

**VOLKSWIRTSCHAFTLICHE GESAMTRECHNUNGEN ESGV**

Aggregate

**NATIONAL ACCOUNTS ESA**

Aggregates

**COMPTES NATIONAUX SEC**

Agrégats

**1970-1990**

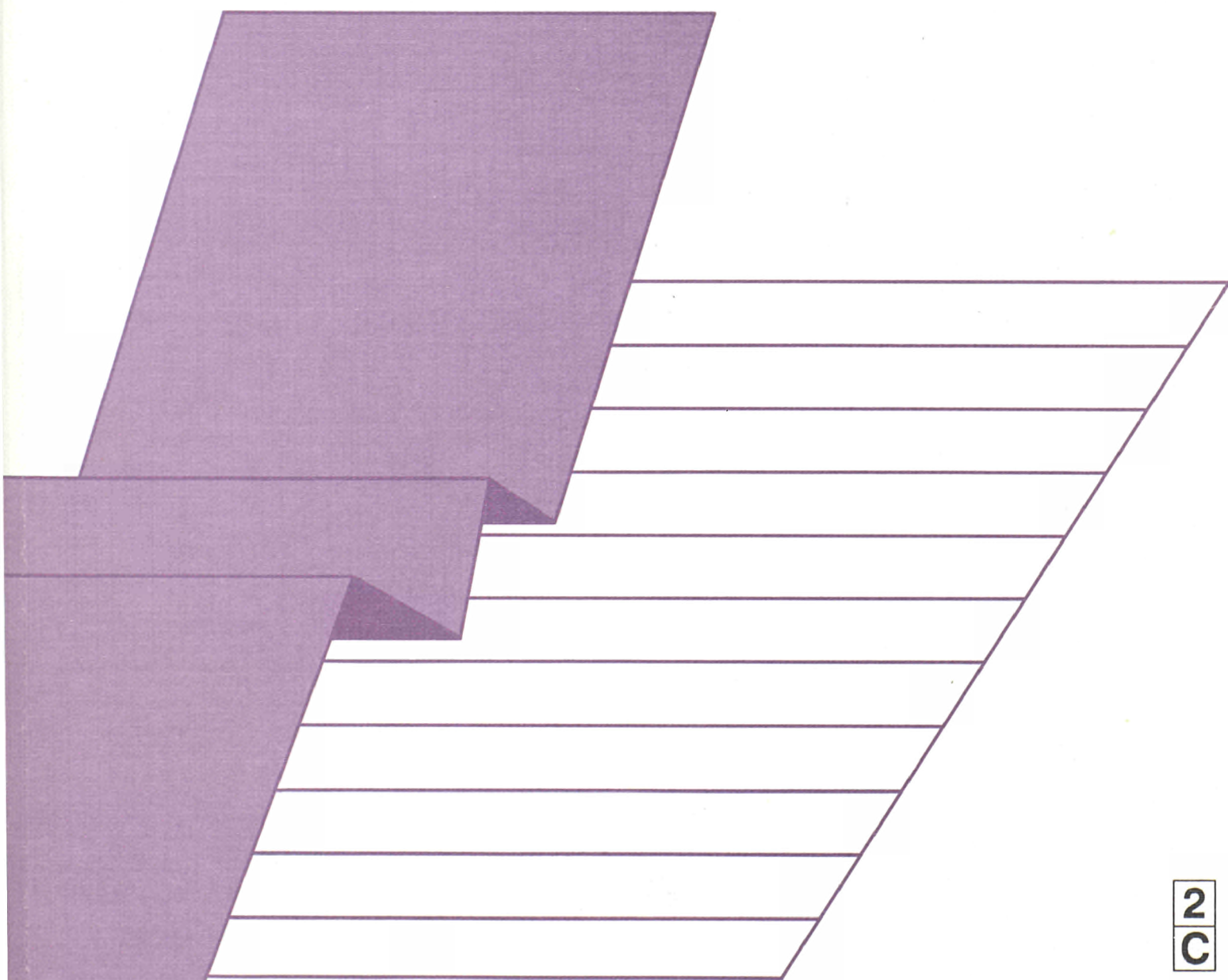

Eurostat hat die Aufgabe, den Informationsbedarf der Kommission und aller am Aufbau des Binnenmarktes Beteiligten mit Hilfe des europäischen statistischen Systems zu decken.

Um der Öffentlichkeit die große Menge an verfügbaren Daten zugänglich zu machen und Benutzern die Orientierung zu erleichtern, werden zwei Arten von Publikationen angeboten: Statistische Dokumente und Veröffentlichungen.

Statistische Dokumente sind für den Fachmann konzipiert und enthalten das ausführliche Datenmaterial: Bezugsdaten, bei denen die Konzepte allgemein bekannt, standardisiert und wissenschaftlich fundiert sind. Diese Daten werden in einer sehr tiefen Gliederung dargeboten. Die Statistischen Dokumente wenden sich an Fachleute, die in der Lage sind, selbständig die benötigten Daten aus der Fülle des dargebotenen Materials auszuwählen. Diese Daten sind in gedruckter Form und/oder auf Diskette, Magnetband, CD-ROM verfügbar. Statistische Dokumente unterscheiden sich auch optisch von anderen Veröffentlichungen durch den mit einer stilisierten Graphik versehenen weißen Einband.

Die zweite Publikationsart, die Veröffentlichungen, wenden sich an eine ganz bestimmte Zielgruppe, wie zum Beispiel an den Bildungsbereich oder an Entscheidungsträger in Politik und Verwaltung. Sie enthalten ausgewählte und auf die Bedürfnisse einer Zielgruppe abgestellte und kommentierte Informationen. Eurostat übernimmt hier also eine Art Beraterrolle.

Für einen breiteren Benutzerkreis gibt Eurostat Jahrbücher und periodische Veröffentlichungen heraus. Diese enthalten statistische Ergebnisse für eine erste Analyse sowie Hinweise auf weiteres Datenmaterial für vertiefende Untersuchungen. Diese Veröffentlichungen werden in gedruckter Form und in Datenbanken angeboten, die in Menütechnik zugänglich sind.

Um Benutzern die Datensuche zu erleichtern, hat Eurostat Themenkreise, d. h. eine Untergliederung nach Sachgebieten, eingeführt. Daneben sind sowohl die Statistischen Dokumente als auch die Veröffentlichungen in bestimmte Reihen, wie zum Beispiel „Jahrbücher“, „Konjunktur“, „Methoden“, untergliedert, um den Zugriff auf die statistischen Informationen zu erleichtern.

Y. Franchet  
Generaldirektor

It is Eurostat's responsibility to use the European statistical system to meet the requirements of the Commission and all parties involved in the development of the single market.

To ensure that the vast quantity of accessible data is made widely available, and to help each user make proper use of this information, Eurostat has set up two main categories of document: statistical documents and publications.

The statistical document is aimed at specialists and provides the most complete sets of data: reference data where the methodology is well established, standardized, uniform and scientific. These data are presented in great detail. The statistical document is intended for experts who are capable of using their own means to seek out what they require. The information is provided on paper and/or on diskette, magnetic tape, CD-ROM. The white cover sheet bears a stylized motif which distinguishes the statistical document from other publications.

The publications proper tend to be compiled for a well-defined and targeted public, such as educational circles or political and administrative decision-makers. The information in these documents is selected, sorted and annotated to suit the target public. In this instance, therefore, Eurostat works in an advisory capacity.

Where the readership is wider and less well defined, Eurostat provides the information required for an initial analysis, such as yearbooks and periodicals which contain data permitting more in-depth studies. These publications are available on paper or in Videotext databases.

To help the user focus his research, Eurostat has created 'themes', i.e. a subject classification. The statistical documents and publications are listed by series: e.g. yearbooks, short-term trends or methodology in order to facilitate access to the statistical data.

Y. Franchet  
Director-General

Pour établir, évaluer ou apprécier les différentes politiques communautaires, la Commission des Communautés européennes a besoin d'informations.

Eurostat a pour mission, à travers le système statistique européen, de répondre aux besoins de la Commission et de l'ensemble des personnes impliquées dans le développement du marché unique.

Pour mettre à la disposition de tous l'importante quantité de données accessibles et faire en sorte que chacun puisse s'orienter correctement dans cet ensemble, deux grandes catégories de documents ont été créées: les documents statistiques et les publications.

Le document statistique s'adresse aux spécialistes. Il fournit les données les plus complètes: données de référence où la méthodologie est bien connue, standardisée, normalisée et scientifique. Ces données sont présentées à un niveau très détaillé. Le document statistique est destiné aux experts capables de rechercher, par leurs propres moyens, les données requises. Les informations sont alors disponibles sur papier et/ou sur disquette, bande magnétique, CD-ROM. La couverture blanche ornée d'un graphisme stylisé démarque le document statistique des autres publications.

Les publications proprement dites peuvent, elles, être réalisées pour un public bien déterminé, ciblé, par exemple l'enseignement ou les décideurs politiques ou administratifs. Des informations sélectionnées, triées et commentées en fonction de ce public lui sont apportées. Eurostat joue, dès lors, le rôle de conseiller.

Dans le cas d'un public plus large, moins défini, Eurostat procure des éléments nécessaires à une première analyse, les annuaires et les périodiques, dans lesquels figurent les renseignements adéquats pour approfondir l'étude. Ces publications sont présentées sur papier ou dans des banques de données de type vidéotex.

Pour aider l'utilisateur à s'orienter dans ses recherches, Eurostat a créé les thèmes, c'est-à-dire une classification par sujet. Les documents statistiques et les publications sont répertoriés par série — par exemple, annuaire, conjoncture, méthodologie — afin de faciliter l'accès aux informations statistiques.

Y. Franchet  
Directeur général

# VOLKSWIRTSCHAFTLICHE GESAMTRECHNUNGEN ESVG

Aggregate

## NATIONAL ACCOUNTS ESA

Aggregates

## COMPTES NATIONAUX SEC

Agrégats

**1970-1990**

Theme / Thème

Economy and finance / Économie et finances

Series / Série

Accounts, surveys and statistics / Comptes, enquêtes et statistiques

2

C

---

STATISTISCHES DOKUMENT  STATISTICAL DOCUMENT  DOCUMENT STATISTIQUE

Auf Recyclingpapier gedruckt  Printed on recycled paper  Imprimé sur papier recyclé

Bibliographische Daten befinden sich am Ende der Veröffentlichung.  
Cataloguing data can be found at the end of this publication.  
Une fiche bibliographique figure à la fin de l'ouvrage.

Luxembourg: Office des publications officielles des Communautés européennes, 1992

ISBN 92-826-3772-7

© CECA-CEE-CEEA, Bruxelles • Luxembourg, 1992

Reproduction autorisée, sauf à des fins commerciales, moyennant mention de la source.

*Printed in Belgium*

# INHALT

EINLEITUNG	5
Europäisches System Volkswirtschaftlicher Gesamtrechnungen (ESVG)	5
Eurostat-Veröffentlichungen zum Thema Volkswirtschaftliche Gesamtrechnungen	5
Definition der wichtigsten Aggregate des ESVG	6
Einzelbemerkungen zu den Angaben in dieser Veröffentlichung	11
Die Währungseinheiten in den Vergleichstabellen	12
• Europäische Währungseinheit (ECU)	12
• Kaufkraftstandard (KKS)	12
• Werte und Indizes für die Gemeinschaft (EUR 12), die Mitgliedstaaten und Drittländer	15
Zeichen und Abkürzungen	17
VERGLEICHSTABELLEN	47
A. Angaben für 1990	52
B. Bruttoinlandsprodukt zu Marktpreisen	64
• B1 Angaben in jeweiligen und konstanten Preisen	64
• B2 Angaben je Einwohner	66
C. Letzter Verbrauch der Gebietsansässigen	68
D. Privater Verbrauch der Gebietsansässigen	70
E. Kollektivverbrauch des Staates	72
F. Bruttoanlageinvestitionen	74
G. Ausfuhr	76
H. Einfuhr	78
I. Saldo der Ausfuhr und Einfuhr	80
J. Einkommen aus unselbständiger Arbeit	82
K. Abschreibungen	86
L. Nettobetriebsüberschuss der Volkswirtschaft	87
M. Verfügbares Nettovolkseinkommen	88
N. Inländische Nettoersparnis	89
O. Bevölkerung und Erwerbstätigkeit	90
P. BIP-Paritäten und Wechselkurse	92
Q. Vergleiche unter Verwendung spezifischer Paritäten	94
H. Volumen- und Preisindex	97
LAENDERTABELLEN	111
EUR 12	112
Belgien	124
Dänemark	132
BR Deutschland	140
Griechenland	148
Spanien	156

Frankreich	164
Irland	172
Italien	180
Luxemburg	188
Niederlande	196
Portugal	204
Vereinigtes Königreich	212
Vereinigte Staaten	220
Japan	228

## Einleitung

Die vorliegende Veröffentlichung enthält die wichtigsten Aggregate der Volkswirtschaftlichen Gesamtrechnungen für die Mitgliedsländer der Gemeinschaft, die USA und Japan. Die Angaben betreffen die Jahre 1970 bis 1990; sie werden in jeweiligen sowie in konstanten Preisen dargestellt.

### EUROPAEISCHES SYSTEM VOLKSWIRTSCHAFTLICHER GESAMT-RECHNUNGEN (ESVG)

Die von Eurostat für die Mitgliedsländer der Gemeinschaft veröffentlichten Daten entsprechen dem ESVG, der Gemeinschaftsfassung des Systems Volkswirtschaftlicher Gesamtrechnungen der Vereinten Nationen (SNA). Das ESVG bietet einheitliche Definitionen für die Gesamtheit der an Eurostat übermittelten Volkswirtschaftlichen Gesamtrechnungen, Input-Output-Tabellen und Finanzierungsrechnungen (finanzielle Ströme).

Im ESVG wird die Volkswirtschaft für unterschiedliche Zwecke in unterschiedlicher Weise aufgeteilt. Für die eingehende Analyse der Produktion und der Verwendung von Waren und Dienstleistungen wird die Volkswirtschaft in "Produktionsbereichen" gegliedert, die homogene Produktionseinheiten zusammenfassen, deren Tätigkeit ausschliesslich in der Herstellung eines Gutes oder einer Gütergruppe besteht. Daten über Einkommen und ihre Verwendung sowie finanzielle Ströme stehen für solche Produktionseinheiten nicht zur Verfügung, sondern nur für die institutionellen Einheiten (z.B. Gesellschaften), denen sie angehören, und beziehen sich dann auf die Gesamtheit ihrer Tätigkeit. Die institutionellen Einheiten werden in "Sektoren" zusammengefasst (private Haushalte, Staat, Kapitalgesellschaften usw.) für die, der vollständige Kontensatz mit den Buchungen der laufenden Transaktionen sowie Vermögensveränderungs- und Finanzierungstransaktionen vorliegt.

### EUROSTAT - VERÖFFENTLICHUNGEN ZUM THEMA VOLKSWIRTSCHAFTLICHE GESAMTRECHNUNGEN

Die Reihe "Volkswirtschaftliche Gesamtrechnungen ESVG" besteht aus fünf Teilen:

#### Aggregate

Schnelle Veröffentlichung der wichtigsten volkswirtschaftlichen Daten über die Ausgaben und Einkommen in Landeswährungen, in ECU, in Kaufkraftparitäten und in Volumen- und Preisindizes, ab 1970.

#### Aufgegliederte Tabellen nach Produktionsbereichen

Dieser Teil bietet eine Aufgliederung der Bruttowertschöpfung, des Einkommens aus unselbständiger Arbeit, der Beschäftigung und der Bruttoanlageinvestitionen nach 25 Produktionsbereichen ab 1970. Ausserdem ist der letzte Verbrauch der privaten Haushalte nach rund 50 Verwendungszwecken aufgegliedert.

### Aufgegliederte Tabellen nach Sektoren

Dieser Teil bietet einen vollständigen Kontensatz mit den Buchungen der laufenden Transaktionen sowie Vermögensveränderungs- und Finanzierungstransaktionen für sieben Sektoren und einige Teilsektoren.

### Konten und Statistiken des Staates

Dieser Teil bietet eine eingehende Analyse des Sektors Staat mit ausführlichen Angaben über seine Einnahmen (z.B. nach Steuerarten) und Ausgaben (nach Art und Zweck) in einer Darstellung der öffentlichen Finanzen.

### Input-Output-Tabellen

Im Abstand von fünf Jahren (1970, 1975, 1980 und 1985) bestehen vollständige Input-Output-Tabellen nach 44 Produktionsbereichen, in denen nach Inlandsproduktion und Einfuhren unterschieden wird.

### Statistische Erhebungen und Datenspeicherung

Die harmonisierten Angaben für die Volkswirtschaftlichen Gesamtrechnungen nach dem ESVG werden jährlich bei den Ländern neun bis zwölf Monate nach Jahresende mittels einheitlicher Fragebögen erhoben. Sie werden in der Eurostat-Datenbasis für Zeitreihen, Cronos, gespeichert, wo sie über Datennetzwerke abgefragt werden können. Die Input-Output-Tabellen sind für Cronos nicht geeignet und werden getrennt gespeichert.

## DEFINITION DER WICHTIGSTEN AGGREGATE DES ESVG

### Inlandsprodukt zu Marktpreisen

Mit diesem Aggregat wird das Ergebnis der Produktionstätigkeit der gebietsansässigen produzierenden Einheiten dargestellt. Es entspricht der Produktion von Waren und Dienstleistungen der Volkswirtschaft abzüglich der Vorleistungen und zuzüglich der Einfuhrabgaben.

Durch Abzug der Abschreibungen (A1) vom Bruttoinlandsprodukt zu Marktpreisen (N1) ergibt sich das Nettoinlandsprodukt zu Marktpreisen (N11) (ESVG par. 128).

### Betriebsüberschuss der Volkswirtschaft

Dieses Aggregat errechnet sich durch Abzug der von gebietsansässigen Arbeitgebern gezahlten Einkommen aus unselbständiger Arbeit sowie der an den Staat und an die Institutionen der Europäischen Gemeinschaften gezahlten Nettosteuern auf Produktion und Einfuhr (Steuern abzüglich Subventionen) vom Bruttoinlandsprodukt zu Marktpreisen.

Durch Abzug der Abschreibungen (A1) vom Bruttobetriebsüberschuss der Volkswirtschaft (N2) ergibt sich der Nettobetriebsüberschuss der Volkswirtschaft (N12) (ESVG par. 130).



### **Verfügbares Volkseinkommen**

Dies ist das Einkommen, das der Volkswirtschaft für den letzten Verbrauch und für die Ersparnis zur Verfügung steht; es entspricht dem BIP zu Marktpreisen plus dem Saldo der laufenden Verteilungstransaktionen zwischen der Volkswirtschaft und der übrigen Welt.

Durch Abzug der Abschreibungen (A1) vom verfügbaren Bruttovolkseinkommen (N3) ergibt sich das verfügbare Nettovolkseinkommen (N13) (ESVG par. 131).

### **Inländische Ersparnis**

Die inländische Ersparnis entspricht dem Teil des verfügbaren Volkseinkommens, der nicht für Transaktionen des letzten Verbrauchs verwendet wird.

Durch Abzug der Abschreibungen (A1) von der inländischen Bruttoersparnis (N4) ergibt sich die inländische Nettoersparnis (N14) (ESVG par. 132).

### **Finanzierungsüberschuss (+) bzw. -defizit (-) der Volkswirtschaft (N5)**

Mit diesem Aggregat wird der Nettobetrag der Mittel dargestellt, den die Volkswirtschaft der übrigen Welt - bzw. die übrige Welt der Volkswirtschaft - zur Verfügung stellt.

Dieser Saldo entspricht in etwa der Konzeption der Leistungsbilanz.

### **Nettoveränderung der Forderungen und Verbindlichkeiten der übrigen Welt (N6)**

Dieses Aggregat entspricht dem Unterschied zwischen der Veränderung aller Forderungen der inländischen Sektoren an die übrige Welt und der Veränderung aller Verbindlichkeiten der inländischen Sektoren gegenüber der übrigen Welt.

Das Aggregat Finanzierungsüberschuss (+) bzw. -defizit (-) der Volkswirtschaft (N5) muss theoretisch dem Aggregat Nettoveränderung der Forderungen und Verbindlichkeiten gegenüber der übrigen Welt (N6) entsprechen (ESVG par. 135). Da aber die Berechnung dieser beiden Aggregate auf verschiedene Weise und ausgehend von verschiedenen statistischen Quellen erfolgt, werden sie zumeist verschieden sein.

### **Produktionsteuern und Einfuhrabgaben (R20)**

Produktionsteuern und Einfuhrabgaben sind Zwangsabgaben, die der Staat oder die Institutionen der Europäischen Gemeinschaften von produzierenden Einheiten erheben und die die Produktion und die Einfuhr von Waren und Dienstleistungen oder den Einsatz von Produktionsfaktoren belasten. Diese Steuern sind von den Produzenten ohne Rücksicht darauf zu zahlen, ob Betriebsgewinne erzielt worden sind oder nicht (ESVG par. 414).

**Subventionen (R30)**

Subventionen sind laufende Übertragungen, welche der Staat oder die Institutionen der Europäischen Gemeinschaften im Rahmen ihrer Wirtschafts- und Sozialpolitik an gebietsansässige Einheiten leisten, die Waren und marktbestimmte Dienstleistungen produzieren, um die Verkaufspreise dieser Einheiten zu beeinflussen und/oder eine hinreichende Entlohnung der Produktionsfaktoren zu ermöglichen (ESVG par. 421).

**Einkommen aus unselbständiger Arbeit (R10)**

Das Einkommen aus unselbständiger Arbeit umfasst alle Zahlungen und Leistungen von Arbeitgebern als Entgelt für die Arbeitsleistung der von ihnen beschäftigten Arbeitnehmer im Laufe eines bestimmten Zeitraums (ESVG par. 406).

Diese Zahlungen und Leistungen umfassen:

- Bruttolöhne und -gehälter (R101);
- tatsächliche Sozialbeiträge der Arbeitgeber (R102);
- unterstellte Sozialbeiträge (R103).

**Letzter Verbrauch (P30)**

Der letzte Verbrauch umfasst die Waren und Dienstleistungen, die zur unmittelbaren Befriedigung der menschlichen Bedürfnisse dienen, wobei es sich entweder um individuelle (letzter Verbrauch der privaten Haushalte) oder um kollektive (Kollektivverbrauch des Staates und der privaten Organisation) Bedürfnisse handelt (ESVG par. 327).

Der in dieser Veröffentlichung ausgewiesene letzte Verbrauch der privaten Haushalte bezieht sich auf den letzten Verbrauch der gebietsansässigen Haushalte im Wirtschaftsgebiet und in der übrigen Welt.

Es sei angemerkt, dass für bestimmte Länder der Kollektivverbrauch der privaten Organisationen nicht getrennt verfügbar ist; in solchen Fällen ist er in dieser Veröffentlichung im letzten Verbrauch der privaten Haushalte enthalten.

**Bruttoinvestitionen (P40)**

Die Bruttoinvestitionen umfassen die Bruttoanlageinvestitionen und die Vorratsveränderung.

**Bruttoanlageinvestitionen (P41)**

Die Bruttoanlageinvestitionen stellen den Wert der dauerhaften Güter dar, die für andere als militärische Zwecke bestimmt sind, deren Wert mehr als etwa 100 Rechnungseinheiten (1970) beträgt und die von gebietsansässigen produzierenden Einheiten gekauft werden, um für eine Zeitdauer, die ein Jahr überschreitet, im Produktionsprozess eingesetzt zu werden, sowie den Wert der in die erworbenen Anlagegüter eingegangenen Dienstleistungen (ESVG par. 337).

**Vorratsveränderung (P42)**

Die Vorräte, deren Veränderung in P42 erfasst wird, umfassen alle Waren, die nicht zum Anlagevermögen gehören und zu einem bestimmten Zeitpunkt im Besitz der gebietsansässigen produzierenden Einheiten sind (ESVG par. 347).

**Letzte Verwendung der Gebietsansässigen**

Dies ist die Summe des letzten Verbrauchs der Gebietsansässigen und der Bruttoinvestitionen.

**Ausfuhr (P50 + P33)**

Die Ausfuhr umfasst die Ausfuhr von Waren und Dienstleistungen sowie den letzten Verbrauch der gebietsfremden privaten Haushalte im Wirtschaftsgebiet.

**Ausfuhr von Waren (P51)**

Die Ausfuhr von Waren umfasst alle (inländischen oder in den freien Verkehr des Inlands übergebenen neuen oder vorhandenen ) Waren, die - entgeltlich oder unentgeltlich - das Wirtschaftsgebiet des Landes endgültig mit Bestimmung übrige Welt verlassen (ESVG par. 356).

**Ausfuhr von Dienstleistungen (P52)**

Die Ausfuhr von Dienstleistungen umfasst alle Dienstleistungen (Verkehr, Versicherung, sonstige), die von gebietsansässigen Einheiten an gebietsfremde Einheiten erbracht werde (ESVG par. 365).

**Letzte Verwendung**

Dies ist die Summe der letzten Verwendung der Gebietsansässigen und der Ausfuhr von Waren und Dienstleistungen.

**Einfuhr (P60 + P32)**

Die Einfuhr umfasst die Einfuhr von Waren und Dienstleistungen sowie den letzten Verbrauch der gebietsansässigen privaten Haushalte in der übrigen Welt.

**Einfuhr von Waren (P61)**

Die Einfuhr von Waren umfasst alle (neuen oder vorhandenen) Waren, die - entgeltlich oder unentgeltlich - aus der übrigen Welt endgültig in das Wirtschaftsgebiet des Landes übergehen (ESVG par. 375).

### **Einfuhr von Dienstleistungen (P62)**

Die Einfuhr von Dienstleistungen umfasst alle Dienstleistungen (Verkehr, Versicherung, sonstige), die von gebietsfremden Einheiten an gebietsansässige Einheiten erbracht werden (ESVG par. 388).

Schliesslich sei angemerkt, dass die Ausfuhr und Einfuhr sowie deren Saldo den gleichbenannten Posten der Zahlungsbilanz nicht entsprechen. Die Unterschiede sind hauptsächlich darauf zurückzuführen, dass die Bewertung der Warenströme nicht auf der gleichen Grundlage erfolgt und dass die Dienstleistungen begrifflich anders abgegrenzt sind.

Die Angaben für EUR 12 bei der Ausfuhr und der Einfuhr stellen die Summen der Ausfuhr bzw. Einfuhr der Mitgliedstaaten dar; sie erfassen demnach auch den innergemeinschaftlichen Handel.

### **Gesamtbevölkerung**

Die Gesamtbevölkerung umfasst alle Personen - Staatsangehörige oder Ausländer - , die in dem betreffenden Land ansässig sind, auch wenn sie vorübergehend abwesend sein sollten (ESVG par. 802).

Da die volkswirtschaftlichen Gesamtgrössen Jahresergebnisse darstellen werden zur Berechnung der Angaben je Einwohner und Erwerbstätigen Jahresdurchschnitte dieser Bezugsgrössen verwendet.

### **Erwerbstätige insgesamt**

Der Begriff der Erwerbstätigen umfasst alle Personen, die eine (im Sinne der Volkswirtschaftlichen Gesamtrechnungen) als produktiv angesehene Tätigkeit ausüben, gleichgültig, ob es sich um Zivil- oder Militärpersonen handelt (ESVG par. 808).

Die Angaben über Erwerbstätige und beschäftigte Arbeitnehmer beziehen sich auf das Inlandskonzept, d.h. sie umfassen alle Gebietsansässigen und Gebietsfremden (Grenzgänger und Saisonarbeiter), die bei gebietsansässigen Produktionseinheiten tätig sind.

### **Beschäftigte Arbeitnehmer**

Beschäftigte Arbeitnehmer sind alle Personen, die für einen öffentlichen oder privaten Arbeitgeber arbeiten und ein Entgelt in Form von Gehalt, Lohn, Provision, Bedienungsgeld, Stücklohn oder Sachbezügen erhalten (ESVG par. 815).

## EINZELBEMERKUNGEN ZU DEN ANGABEN IN DIESER VERÖFFENTLICHUNG

DE

Die Daten zu konstanten Preisen beziehen sich prinzipiell auf das Jahr 1985. Einige Länder liefern jedoch immer noch konstante Preise für Jahre, die sich nicht auf 1985 beziehen. Für diese Länder wurde jede Reihe zu konstanten Preisen getrennt umbasiert, so dass die Gesamtwerte (z.B. Ausfuhr oder BIP) nicht der Summe ihrer Bestandteile entsprechen. Dasselbe gilt für die früheren Jahre bei anderen Ländern, die nicht für den gesamten Zeitraum entsprechend den neuen Grundlagen umgerechnete Zahlen geliefert haben (die von Eurostat umbasierten Daten sind durch ein Sternchen gekennzeichnet).

Für die *Bundesrepublik Deutschland* (die Daten entsprechen dem Gebietstand vor dem 3. Oktober 1990, einschliesslich Berlin West) hat Eurostat die nach dem deutschen System im Kollektivverbrauch des Staates enthaltenen sozialen Sachleistungen in Anwendung der Definitionen des ESVG in den letzten Verbrauch der privaten Haushalte umgesetzt.

Für *Italien*, die *Niederlande* und die *USA* stellen die Erwerbstätigen und die beschäftigten Arbeitnehmer nicht mehr die Anzahl der Personen in einem Beschäftigungsverhältnis dar, sondern sie spiegeln die Zahl der im Produktionssystem beschäftigten Standardarbeitseinheiten wieder.

Die Bedeutung *Luxemburgs* als internationales Finanzzentrum führte das Statistische Amt dieses Landes (Statec) dazu, von den Regeln des SNA und des ESVG abzuweichen und in die Ausfuhr einen Teil der unterstellten Produktion von Bankdienstleistungen einzubeziehen, die normalerweise insgesamt als Vorleistungsverbrauch im Inland angesehen wird. (Dies führt zu einem spürbar höheren BIP von über 20 %). In Anbetracht der vielfältigen Probleme, die dieses Verfahren aufwirft, prüft das Statec zur Zeit eine Methode, die in einer vor kurzem vom IWF angefertigten Studie vorgeschlagen wird und von der Summe der entstandenen Kosten ausgeht. Bis zu einer eventuellen Überarbeitung des ESVG in diesem Punkt werden die hier veröffentlichten Zahlen in Anpassung an das ESVG bereinigt.

In der vorliegenden Veröffentlichung sind die Daten für das *Vereinigte Königreich* auf der Grundlage eines Durchschnitts aus den Ergebnissen für die Entstehungs-, die Verwendungs- und Verteilungsseite, wie dies in dem CSO- "Blaubuch" der Fall ist, berechnet.

Für 1989 sind die konstanten Preise für die USA geschätzt.

*Spanien* hat eine grundlegende Revision der Volkswirtschaftlichen Gesamtrechnungen vorgenommen, die nun als Basis das Jahr 1986 haben. Der damit entstandene Bruch in den Reihen für das Jahr 1985 wurde von Eurostat beseitigt, indem man der neuen Reihe die Entwicklung der Reihe vor Revision gegeben hat und die konstanten Preise mit Basis 1986 auf 1985 umbasiert hat (sämtliche Daten, die von diesen Schätzungen betroffen sind, wurden mit einem Sternchen gekennzeichnet).

Bei Redaktionsschluss war die Erstellung der Volkswirtschaftlichen Gesamtrechnungen nach dem ESVG in *Japan* für 1989 und 1990 noch nicht abgeschlossen. Für diese Jahre sind die veröffentlichten Zahlen daher (mit \* gekennzeichnete) Schätzungen.

## DIE WÄHRUNGSEINHEITEN IN DEN VERGLEICHSTABELLEN

Für zahlreiche Vergleiche zwischen den Ländern können die in Landeswährung ausgedrückten Daten verwendet werden, z.B. für Wert-, Preis- oder Volumenveränderungsraten bestimmter Aggregate, für die Anteile eines bestimmten Aggregats am BIP usw. Für Niveauvergleiche zwischen den Ländern jedoch müssen sie in eine gemeinsame Einheit umgerechnet werden. In der vorliegenden Veröffentlichung werden zwei Einheiten verwendet :

- Europäische Währungseinheit (ECU) auf der Grundlage von Wechselkursen;
- Kaufkraftstandard (KKS), die Kaufkraftparität der Gemeinschaft auf der Grundlage von Preisrelationen, die für Volumenvergleiche verwendet wird.

### Europäische Währungseinheit (ECU)

Der ECU ist eine aus einer bestimmten Menge von Währungen aller Gemeinschaften zusammengesetzte "Korb"-Währungseinheit. Die dabei verwendeten Kurse sind aus den täglichen Wechselkursen errechnete Jahresdurchschnittswerte. Sie werden in Tabelle P dargestellt.

### Kaufkraftstandard (KKS)

#### *Notwendigkeit der Kaufparitäten*

Mit Hilfe von Wechselkursen umgerechnetes Zahlenmaterial stellt die Waren- und Dienstleistungsproduktion und -verwendung der einzelnen Länder in ihren Volumenrelationen nicht zutreffend dar. So ist z.B. das BIP je Einwohner in ECU in der Bundesrepublik Deutschland oder in Dänemark bedeutend höher als etwa in Italien oder im Vereinigten Königreich. Das ist jedoch nicht nur auf ein grösseres Volumen der Verwendung von Waren und Dienstleistungen, sondern daneben auch auf ein höheres allgemeines Preisniveau zurückzuführen. Zweck der Kaufparitäten ist es, diese Preisniveau-Unterschiede auszuschalten, um einen genaueren Volumenvergleich zu ermöglichen.

Ausserdem verändern sich im Laufe der Zeit die Wechselkurse infolge zahlreicher von den inländischen Preisbewegungen unabhängiger Faktoren, was zu einer weiteren Vergleichsverzerrung führt. Eine Gegenüberstellung der Paritäten mit den ECU-Wechselkursen ist in Tabelle P zu finden.

Während es nur einen Wechselkurs gibt, sind die Preisniveau-Unterschiede zu keinem Zeitpunkt für verschiedene Waren die gleichen; so gibt es in jedem Jahr potentiell eine ganze Sammlung spezifischer Kaufkraftparitäten. Aus nachstehenden Gründen wird in den hier veröffentlichten wichtigsten Vergleichstabellen nur die dem Bruttoinlandsprodukt entsprechende Parität verwendet.

### *Berechnungsmethode*

Die Berechnung der Kaufkraftparitäten wird weltweit im "International Comparison Project (ICP)" der Vereinten Nationen gestaltet. Die Beiträge der Mitgliedstaaten der Gemeinschaft werden von Eurostat koordiniert, das auch seine eigenen Vergleiche durchführt. Eine ausführlichere Beschreibung der Eurostat-Arbeiten auf diesem Gebiet, sowie detaillierte Ergebnisse sind in der Veröffentlichung der Ergebnisse der Erhebung von 1985 und demnächst von 1990 zu finden.

Die Grundlage für die Berechnung der Kaufkraftparitäten bildet Zahlenmaterial über die Preise von Gütern nach einer gemeinsamen Liste. Es wird grosse Aufmerksamkeit darauf verwandt, eine Liste von Gütern aufzustellen, die zugleich für die Teilnehmerländer repräsentativ und von Land zu Land vergleichbar sind.

Zu jedem Produkt ergeben sich Preisrelationen: wenn z.B. eine Einheit des Produktes in der Bundesrepublik Deutschland 2 DM, in Frankreich 4 FF und in Italien 600 LIT kostet, so entsprechen für dieses Produkt 2 DM 4 FF, diese 4 FF wiederum entsprechen 600 LIT usw. Anschliessend werden Preisverhältniszahlen für die Aggregationen bis zum BIP als angemessen gewichtete Mittelwerte dieser Preisrelationen gewonnen.

### *Der Kaufkraftstandard*

Paritäten der genannten Art würden ausreichen, um sämtliche Daten in realen Werten in der Währung eines Landes auszudrücken. (Die Methode garantiert ihre Transitivität und Unabhängigkeit von dem gewählten "Bezugsland".) Für die Gemeinschaftsberechnungen wird ein anderer Massstab verwendet. Er wird als Kaufkraftstandard (KKS) bezeichnet. Definitionsgemäss erhält man ihn durch die Anwendung der genannten Preisrelationen auf das BIP in Landeswährungen und durch die Dimensionierung der Paritäten in der Weise, dass das BIP der Gemeinschaft (EUR 12) von 1990 (bisher war es das Jahr 1975) in KKS mit dem ECU übereinstimmt. Die Bestimmung der Paritäten in dieser Weise gilt jeweils für ein Bezugsjahr.

### *Paritäten für die USA und Japan*

Die für die beiden Länder verwendeten Paritäten wurden aus den von der OECD berechneten internationalen Dollarparitäten für 1990 abgeleitet. In der Systematik stimmen sie völlig mit den von Eurostat berechneten Paritäten der Mitgliedstaaten der Gemeinschaft überein.

### *Jeweilig Kaufkraftparitäten*

Nicht jedes Jahr werden für die Berechnung von Paritäten geeignete Preiserhebungen durchgeführt. (Basiserhebungen haben bisher für die Jahre 1975, 1980, 1985 und neuerdings für 1990 stattgefunden). Da jedoch die Paritäten Preisverhältniszahlen sind, erhält man Schätzungen für die übrigen Jahre durch Extrapolation (oder Retrapolation) anhand der Veränderungsraten der Preise für die einzelnen Länder, bezogen auf den Massstab, in diesem Fall den Gemeinschaftsdurchschnitt:

d.h.: Paritätsjahr t =

$$\text{Paritätsjahr } 0 \times \left( \frac{\text{BIP-Preisindex eines Landes}}{\text{BIP-Preisindex für EUR 12}} \right)$$

In dieser Weise werden Schätzungen der jeweiligen Paritäten für jedes Jahr gewonnen.

Die letzte Preiserhebung, die die Grundlage für die in der vorliegenden Veröffentlichung verwendeten Paritäten und KKS bildet, wurde 1990 durchgeführt. Die Ergebnisse wurden anhand der oben erklärten Methode zurück bis zum Jahr 1960 extrapoliert.

Aus diesem Grund - und auch wegen der Änderung des Bezugsjahres für die Identität von ECU und SPA für EUR 12 - sind die Daten dieser Veröffentlichung über Paritäten und KKS nicht mehr vergleichbar mit denen aus Veröffentlichungen früherer Jahre.

#### **Abweichungen zwischen in KKS und in Ecu ausgedrückten Werten im Zeitablauf**

Das Verfahren, nach dem die Paritäten berechnet werden, hat für alle Jahre ausser 1990 eine bedeutsame Auswirkung, die beachtet werden sollte.

Die oben aufgeführte Formel macht deutlich, dass bei der Fortrechnung oder der Rückrechnung der Paritäten in keiner Weise auf die Wechselkursveränderungen Bezug genommen wird. Die "Abwertung" des Kaufkraftstandards (KKS) vollzieht sich nämlich mit der gleichen Geschwindigkeit, mit der sich der mittlere gemeinschaftliche Preisindex des BIP (ansteigend) bewegt; somit ist eine Abwertung oder Aufwertung des KKS gegenüber dem Ecu möglich, weshalb in den beiden genannten Einheiten ausgedrückte Werte sogar für die Gemeinschaft als Ganzes voneinander abweichen (die jeweiligen Anteile der einzelnen Mitgliedstaaten am gemeinschaftlichen Gesamtwert in KKS bleiben jedoch selbstverständlich unverändert). In Tabelle P (Seite 66) sind sowohl die Wechselkurse und Paritäten als auch ihre Abweichungen voneinander ausgewiesen (1 KKS = X ECU).

#### **Veränderungen von in KKS ausgedrückten Werten im Zeitablauf**

Um für jedes Jahr einen Volumenvergleich zwischen den Ländern zu erhalten, werden bei der Umrechnung unter Verwendung der Paritäten des entsprechenden Jahres effektiv die Daten eines jeden Staates zu gemeinschaftlichen Durchschnittspreisen für jedes Jahr neu bewertet. Das bedeutet, dass sich *für jeden Staat* die auf jeweils ein Jahr bezogene Änderung des KKS-Wertes aus der Volumenveränderung für den betreffenden Staat und der mittleren Preisänderung für die Gemeinschaft insgesamt ergibt. Für den Staat selbst hat diese Wertänderung lediglich begrenzten Aussagewert. Veränderungen im Zeitablauf können besser analysiert werden, indem man die Preis- und Volumenindizes verwendet.



## Globale und spezifische Paritäten

Die in den wichtigsten Vergleichstabellen der vorliegenden Veröffentlichung verwendeten Paritäten sind diejenigen, die sich auf das Bruttoinlandsprodukt beziehen. Ausgehend von den elementaren Preisdaten ist jedoch zumindest für das Jahr, in dem eine Preiserhebung durchgeführt wird, eine ganze Reihe von Paritäten auf verschiedenen Aggregationsebenen möglich. So gibt es z.B. spezifische Paritäten für Nahrungsmittelverbrauch, Gesamtverbrauch, Bruttoanlageinvestitionen usw., die sich von der globalen BIP-Parität geringfügig unterscheiden. Nur die für ein gegebenes Aggregat spezifische Parität ermöglicht einen zuverlässigen Volumenvergleich.

In der vorliegenden Veröffentlichung wurde jedoch die Parität für das Bruttoinlandsprodukt bei der Umrechnung aller Aggregate in den wichtigsten Vergleichstabellen verwendet. Die Verwendung einer einzigen Parität hat den Vorteil der Einfachheit, hält die relative Bedeutung von Teilgrößen (z.B. Verbrauch) im BIP aufrecht und gibt im allgemeinen bessere Annäherungswerte für den Volumenvergleich, als man bei Verwendung des Wechselkurses erzielen könnte. Ebenfalls ermöglicht die Verwendung nur einer Parität eine einheitliche Umrechnung von Aggregaten, die nur mittelbar in Zusammenhang mit Verwendung und Aufkommen von Waren und Dienstleistungen stehen - wie z.B. Einkommen aus unselbständiger Arbeit, verfügbares Einkommen und Ersparnis -, wo die zu verwendende spezifische Parität nicht immer eindeutig auf der Hand liegt.

Die Verwendung der BIP-Parität bedeutet die Berücksichtigung des allgemeinen Preisniveaus in den Ländern, und nicht des Preisniveaus der einzelnen Aggregate. Für andere Aggregate als das BIP ermöglichen die anhand der BIP-Parität umgerechneten Werte, sofern sich die BIP-Parität von der spezifischen Parität des betreffenden Aggregats unterscheidet, keinen zuverlässigen Volumenvergleich zwischen den Ländern. Beispielsweise wäre für die Einfuhr und die Ausfuhr die spezifische Parität der Wechselkurs.

Gegenüberstellungen aufgrund spezifischer Paritäten sind in Form von auf die Gemeinschaft bezogenen Niveauangaben in Tabelle Q zu finden. Sie können mit den entsprechenden Zahlen in vorangegangenen Tabellen verglichen werden, die die allgemeine BIP-Parität verwenden.

### Werte und Indizes für die Gemeinschaft (EUR 12), die Mitgliedstaaten sowie für die Vereinigten Staaten und Japan

Was die Wertangaben anbelangt, so sind die Gesamtwerte der Gemeinschaft (EUR 12) die Summe der in ECU oder KKS umgerechneten Werte für die Mitgliedstaaten.

Das BIP der Gemeinschaft für 1990 ist definitionsgemäss das gleiche in ECU und KKS. Für die übrigen Komponenten des BIP und andere Jahre sind die Gesamtwerte der Gemeinschaft in den beiden Einheiten wegen der Berechnungsmethode verschieden.

Die Volumen- und Preisindizes der in dieser Veröffentlichung aufgeführten Länder beruhen stets auf den in Landeswährung ausgedrückten einzelstaatlichen Werten.

Die Preisindizes werden durch Division der in jeweiligen Preisen ausgedrückten Reihe des betrachteten Aggregats durch die in konstanten Preisen des Jahres 1985 ausgedrückte Reihe desselben Aggregats berechnet. Für den Preisindex der Gemeinschaft (EUR 12) wurden die in jeweiligen Preisen ausgedrückten Reihen in solche zu jeweiligen KKS und die in Preisen des Jahres 1985 ausgedrückten Reihen in KKS von 1985 umgerechnet.

Im besonderen Fall des BIP, wo der Preisindex der Gemeinschaft selbst die jeweilige Parität bestimmt, wird ein Kettenindex verwendet, bei dem die in KKS ausgedrückten Vorjahrswerte des BIP der einzelnen Mitgliedstaaten zur Gewichtung benutzt werden.

#### HINWEIS

Seit Drucklegung der vorliegenden Veröffentlichung wurden einige Preisangaben im Vereinigten Königreich überarbeitet, die nicht in diese Veröffentlichung einbezogen werden konnten.

Dieses wird in geringerem Ausmass sowohl die Kaufkraftparitäten, das BIP insgesamt als auch alle in Kaufkraftstandards ausgedrückten Aggregate betreffen.

## ZEICHEN UND ABKÜRZUNGEN

DE

EUR 12	Gesamtheit der Mitgliedsländer der Europäischen Gemeinschaften
B	Belgien
DK	Dänemark
D	BR Deutschland
GR	Griechenland
E	Spanien
F	Frankreich
IRL	Irland
L	Luxemburg
NL	Niederlande
P	Portugal
UK	Vereinigtes Königreich
USA	Vereinigte Staaten von Amerika
JAP	Japan
0	Unbedeutend oder nichts
:	Kein Nachweis vorhanden
/	Diskontinuitäten
*	Unsichere oder geschätzte Angabe
ECU	Europäische Währungseinheit
KKS	Kaufkraftstandard
BFR	Belgischer Franken
DKR	Dänische Krone
DM	Deutsche Mark
DR	Drachme
PTA	Peseta
FF	Französischer Franken
IRL	Irishes Pfund
LIT	Italienische Lira
LFR	Luxemburgischer Franken
HFL	Gulden
ESC	Escudo
UKL	Pfund Sterling
USD	US-Dollar
YEN	Japanischer Yen
Mio	Million
Mrd	Milliarde



# CONTENTS

INTRODUCTION	21
European system of integrated economic accounts	21
Eurostat national accounts publications	21
Definition of the ESA aggregates	22
Specific points concerning the data in this publication	26
Currency units in comparative tables	27
• The European currency unit (ECU)	27
• The purchasing power standard (PPS)	28
• Values and indices for the Community	30
Symbols and abbreviations	31
COMPARATIVE TABLES	47
A. Data for 1990	52
B. GDP at market prices	64
• B1 Current and constant price values	64
• B2 GDP per head	66
C. Final national consumption	68
D. Private final national consumption	70
E. Collective consumption of general government	72
F. Gross fixed capital formation	74
G. Exports	76
H. Imports	78
I. Balance of exports and imports	80
J. Compensation of employees	82
K. Consumption of fixed capital	86
L. Net operating surplus of the economy	87
M. Net national disposable income	88
N. Net national saving	89
O. Population, occupied population, wage and salary earners	90
P. GDP parities and exchange rates	92
Q. Comparisons using specific parities	94
R. Volume and price index	97
COUNTRY TABLES	111
EUR 12	112
Belgium	124
Denmark	132
FR of Germany	140
Greece	148
Spain	156

France	164
Ireland	172
Italy	180
Luxembourg	188
Netherlands	196
Portugal	204
United Kingdom	212
United States	220
Japan	228

## Introduction

This publication contains the main aggregates of the national accounts of the Community countries, the USA and Japan for the period 1970-1990 at both current and constant prices.



### EUROPEAN SYSTEM OF INTEGRATED ECONOMIC ACCOUNTS (ESA)

Data published by Eurostat for the Community countries is in accordance with the ESA which is the Community version of the United Nations system of national accounts (SNA). It gives common definitions for the complete set of national accounts, input-output tables and financial (flow of funds) accounts supplied to Eurostat.

In the ESA the economy is broken down in different ways for different purposes. For the detailed analysis of the production and use of goods and services, the economy is split into "branches" which are groups of units of homogeneous production each engaged in a single activity. Data on income, expenditure and financial flows are not available for such units, but only for the institutional units (e.g. companies) which own them, and they relate to all its activities. Institutional units are grouped into "sectors" (household sector, government sector, corporate enterprise sector, etc.) for which a complete set of current, capital and financial accounts is available.

### EUROSTAT NATIONAL ACCOUNTS PUBLICATIONS

The series "National accounts ESA" has five parts.

- (i) **Aggregates**  
Rapid publication of the main expenditure and income aggregates in national currencies in Ecus, purchasing power parities and volume and price indices, starting in 1970.
- (ii) **Detailed tables by branch**  
Give a breakdown into 25 branches of gross value-added, compensation of employees, employment and gross fixed capital formation from 1970.  
Consumption of households is also split into about 50 purpose categories.
- (iii) **Detailed tables by sector**  
Supply a full set of current, capital and financial accounts from 1970 for seven sectors and some sub-sectors.
- (iv) **General government accounts and statistics**  
Further develop the analysis of the general government sector with considerable detail of its receipts (e.g. by tax type) and expenditure (by type and purpose) in a public finance presentation.

- (v) Input-output tables  
 Full input-output tables, in 44 branches distinguishing domestically-produced goods from imports, are produced every five years (1970, 1975, 1985).  
 Data collection and storage.

Harmonized national accounts data in accordance with ESA are collected annually from countries by means of standardized questionnaires 9-12 months after the end of the year. They are stored in Eurostat's time series data base Cronos which is available for consultation via public networks. The input-output tables are not suitable for Cronos and are stored separately.

## **DEFINITION OF THE ESA AGGREGATES**

### **Domestic product at market prices**

This aggregate represents the result of the production activity of resident producer units. It corresponds to the economy's output of goods and services, less intermediate consumption, plus VAT on products and taxes linked to imports.

By deducting the consumption of fixed capital (A1) from gross domestic product at market prices (N1), net domestic product at market prices (N11) is obtained (ESA par. 128).

### **Operating surplus of the economy**

This aggregate corresponds to domestic product at market prices after deducting compensation of employees paid by resident employers and the net taxes (taxes less subsidies) on production and imports levied by general government and by institutions of the European Communities.

By deducting the consumption of fixed capital (A1) from gross operating surplus of the economy (N2), net operating surplus of the economy (N 12) is obtained (ESA par. 130).

### **National disposable income**

This is the income available to the nation for the purposes of final consumption and saving; it corresponds to GDP at market prices plus the net balance of current transfers with the rest of the world.

By deducting the consumption of fixed capital (A1) from gross national disposable income (N3), net national disposable income (N13) is obtained (ESA par. 131).

### **National saving**

This aggregate measures the part of the national disposable income which is not absorbed by final consumption.

By deducting the consumption of fixed capital (A1) from gross national saving (N4), net national saving (N14) is obtained (ESA par. 132).



**Net lending (+) or net borrowing (-) of the nation (N5)**

This shows the net amount of resources which the nation places at the disposal of the rest of the world or which the rest of the world provides to the nation.

This balancing item is close in concept to the current account of the balance of payments.

**Net changes in financial assets and liabilities vis-à-vis the rest of the world (N6)**

This aggregate corresponds to the difference between the change in all the financial assets held by the national economy against the rest of the world and the change in all the liabilities which the economy has incurred with the rest of the world. In principle, the net lending (+) or net borrowing (-) of the nation (N5) should be equal to the change in financial assets and liabilities *vis-à-vis* the rest of the world (N6) (ESA par. 135). But as these two aggregates are calculated in different ways using different statistical sources a discrepancy will usually be found between them.

**Taxes linked to production and imports (R20)**

These taxes consist of compulsory payments which are levied by general government, or by the institutions of the European communities, on producer units in respect of the production and importation of goods and services or the use of factors of production. Producers are liable to pay them irrespective of whether or not they operate at a profit (ESA par. 414).

**Production and import subsidies (R30)**

Subsidies are current transfers which general government or the institutions of the European Communities make as a matter of economic and social policy to resident units producing or importing goods and market services with the objective of influencing their prices and/or making it possible for factors of production to receive an adequate remuneration (ESA par. 421).

**Compensation of employees (R10)**

The compensation of employees includes all payments in cash and in kind made by employers in remuneration for the work done by their employees during the relevant period (ESA par. 406).

These payments cover :

- (i) gross wages and salaries (R 101);
- (ii) employers' actual social contributions (R 102);
- (iii) imputed social contributions (R103).

**Final consumption (P30)**

Final consumption represents the value of the goods and services used for the direct satisfaction of human wants, whether individual (final consumption of households) or collective (collective consumption of general government and private non-profit institutions) (ESA par. 327).

The final consumption of households shown in this volume refers to the final consumption of resident households on the economic territory and abroad.

It should be noted that for some countries the collective consumption of private non-profit institutions is not available; in this case it is included, in the present volume, in the final consumption of households.

**Gross capital formation (P40)**

Gross capital formation covers both gross fixed capital formation and change in stocks.

**Gross fixed capital formation (P41)**

Gross fixed capital formation represents the value of durable goods intended for non-military purposes, each of more than about 100 units of account in value (in 1970), which are acquired by resident producer units and are meant to be used for a period of more than one year in their process of production, including the value of any services embodied in the fixed capital goods acquired (ESA par. 337).

**Change in stocks (P42)**

Stocks, whose change constitutes item P42, consist of all goods, other than fixed capital goods, held at a given moment of time by resident producer units (ESA par. 347).

**National final uses**

National final uses are equal to the sum of final national consumption and gross capital formation.

**Exports (P50 + P33)**

Exports include exports of goods, exports of services and the final consumption of non-resident households on the economic territory.

**Exports of goods (P51)**

Exports of goods include all goods (national or nationalized, new or existing) whether charged for or free, which permanently leave the economic territory of a country for some destination in the rest of the world (ESA par. 356).

**Exports of services (P52)**

Exports of services include all services (transport, insurance, others) provided by resident units to non resident units (ESA par. 365).

**Final uses**

Final uses are obtained by adding national final uses to total exports.

**Imports (P60 + P32)**

Imports include imports of goods, imports of services and the final consumption of resident households in the rest of the world.

**Imports of goods (P61)**

Imports of goods include all goods (new or existing), whether charged for or free, which permanently enter into the economic territory of the country having been consigned from the rest of the world (ESA par. 375).

**Imports of services (P62)**

Imports of services include all services (transport, insurance, others) provided by non resident units to resident units (ESA par. 388).

Exports and imports, as well as their balance, do not correspond to the respective items in balance-of-payments statistics. The differences are mainly due to the fact that the goods are not valued on the same basis and that the concept of services is different.

The value of exports and imports shown for the Community is the sum of the total exports and imports of the 12 Member States. As such it includes the trade between Member States.

**Total population**

On a given date, total population of a country consists of all persons, national or foreign, who are permanently settled in that country, even if they are temporarily absent from it (ESA par. 802).

Since the data on the aggregates in national accounts refer to a period of one year, population and employment figures to which they are related must represent the mean over the course of the year.

**Occupied population**

The occupied population covers all persons engaged in some productive activity (in the national accounting sense) whether these persons are civilians or military personnel (RSA par. 808).

The data on occupied population and wage and salary earners refer to the domestic concept, i.e. they include all residents and non-residents (frontier and seasonal workers) working with resident producer units. According to the ESA, a person who does part-time work throughout the year is counted as one occupied person and therefore one has to be careful when calculating GDP per occupied person on compensation per wage and salary earner.

### **Wage and salary earners**

Wage and salary earners consist of persons who work for an employer, whether public or private, and who receive compensation in the form of wages, salaries, fees, gratuities, payment by results or payment in kind (ESA par. 815).

### **SPECIFIC POINTS CONCERNING THE DATA IN THIS PUBLICATION**

Constant price data refer in principle to the base year 1985. However, some countries still provide constant prices for years other than 1985. Each series for these countries has been rebased separately, with the result that totals (e.g. total exports or GDP) do not correspond to the sum of their components. The same applies to earlier years for countries which did not supply 1985-based figures for the whole period. (Years rebased by Eurostat are marked with an asterisk.)

For the Federal Republic of Germany (Data refer to the territorial situation prior to 30 October 1990, including West Berlin) Eurostat has transferred the value of certain social benefits-in-kind from collective consumption of general government to final consumption of households, in accordance with the ESA.

For Italy, the Netherlands and the United States, the definitions of occupied population and wage and salary earners no longer record the number of persons who have a job but the number of standard work units used by the production system.

The importance of Luxembourg as a financial centre has led the national statistical office (Statec) to depart from the SNA and ESA rules and include in exports a part of the imputed output of bank services which is normally assumed to be entirely absorbed by intermediate consumption in the country. This would result in a GDP substantially (more than 20 %) higher. Given the many problems associated with this method, Statec is currently studying a method based on the sum of costs incurred, advocated by a recent study by the IMF. Until such time as the ESA is revised on this point the figures published here have been adjusted back to an ESA basis.

For the United Kingdom, the figures for GDP and for GNP are not based on the expenditure measure (as hitherto) but on the average estimate which features in the CSO Blue Book.

Constant 1989 prices for the United States are estimated.

Spain carried out a fundamental revision of the national accounts based now on 1986. Consequently, there is a discontinuity in series for the year 1985 which has been eliminated by Eurostat by giving to the new series the evolution of the series before the revision and

by converting the 1986 constant prices to 1985 (all the data affected by these estimates are marked with an asterisk).

When this publication went to press, national accounts according to ESA definitions were not available for Japan in 1989 and 1990. Data shown for this country is consequently estimated, flagged by\*.

EN

## CURRENCY UNITS IN COMPARATIVE TABLES

Many comparisons between countries can be made on the basis of the data in national currencies; for example growth rates of certain aggregates in current values, prices or volumes, shares of a given aggregate in GDP, etc. In order to compare the levels of aggregates in different countries, they have to be converted into a common unit.

Two such units are used in this publication:

- (i) European currency unit (ECU) based on exchange rates;
- (ii) Purchasing power standard (PPS), the Community unit of the purchasing power parity, based on relative prices and used to make volume comparisons.

### The European currency unit (ECU)

The ECU is a "basket" monetary unit based on the market exchange rates of a certain quantity of each Community currency. The rates used here are annual averages of the daily rates. They are shown in Table P.

### The purchasing power standard

#### *Need for purchasing power parities*

Data converted at market exchange rates do not give a true comparison of the actual volumes of goods and services produced and used in different countries. For example GDP per head in ECU in the Federal Republic of Germany or in Denmark is considerably greater than in Italy or the United Kingdom. However, this represents not just a greater volume of goods and services consumed, but also a higher general price level. The purpose of purchasing power parities is to eliminate this difference in price level to improve the comparison of volumes.

Moreover, over time exchange rates move in response to many factors independent of domestic price movements and this further distorts the comparison. The parities can be compared with the ECU exchange rates in Table P.

While there is only one exchange rate, price level differences between countries at any point in time are not the same for different commodities; so there is potentially a whole family of specific purchasing parities in any one year. For reasons explained below only

the parity corresponding to gross domestic product is used in the main comparative tables given here.

#### *Method of calculation*

The calculation of purchasing power parities is organized at world level by the International Comparison Project (ICP) of the United Nations. The contributions of the Community countries are coordinated by Eurostat which also makes its own comparisons. A more detailed description of Eurostat's work in this area - and detailed results - are published along with the full results of the 1985 inquiry and very soon of 1990.

The basis for the calculation of purchasing power parities is data on prices of an agreed list of products. Very great attention is given to obtaining a list of products which are both representative in the countries participating and strictly comparable between countries.

Each product gives rise to price ratios such that if 1 unit of the product costs DM 2 in Germany, FF 4 in France and LIT 600 in Italy, then for this product DM 2 is equivalent to FF 4 is equivalent to LIT 600, etc. Price parities for the aggregates and for GDP are then obtained as suitably weighted averages of these price ratios.

#### *The purchasing power standard*

Such parities would be enough to express all the data, in real terms, in the currency of one country (the method guarantees that they are transitive and independent of the base country chosen). For the Community calculations another *numéraire* is used. It is called the purchasing power standard (PPS) and is defined by applying these price ratios to the gross domestic product in national currencies of the countries and scaling the parities such that the value of the GDP of the Community (EUR 12) in 1990 (since now, 1975 was used) in PPS is the same as in Ecu. In this way parities are determined for one year.

#### *Parities for the USA and Japan*

The parities used for these countries have been derived from the 1990 international dollar parities calculated by the OECD. Methodologically they are entirely consistent with the parities of the Community countries calculated by the SOEC.

#### *Current purchasing power parities*

Price inquiries suitable for parity calculations are not done every year. (Basic inquiries have been carried out for the years 1975, 1980, 1985 and 1990.) However, since the parities are price relative, estimates for other years are obtained by extrapolating (or retrapolating) by means of the relative change over time in prices in each country compared with the *numéraire* - in this case the Community average:

i.e. parity year t =

$$\text{Parity year 0} \times \left( \frac{\text{GDP price index for country}}{\text{GDP price index of EUR 12}} \right)$$

This gives estimates of the current parities for each year.

The latest price survey, on which the parities used in this publication are based, was carried out in 1990. The results have been extrapolated backwards to 1960 as explained above.

For this reason - and also because the reference year for the numeraire is 1990 and not 1975 as it was since now - the data on parities and PPS in this publication is not any more comparable with those of the previous years.

### **Divergences of values in PPS and ECU**

One important consequence of the way parities are obtained for years other than 1990 should be noticed.

From the formula above, it is clear that the extrapolation of the parities makes no reference to the changes in exchange rates. In fact the purchasing power standard (PPS) "devalues" at the speed of the Community average GDP price index; hence it can devalue or re-value relative to the ECU and therefore values expressed in these two different units will diverge, even for the Community as a whole (the relative shares of each country in the Community total in PPS are however retained of course). In Table P the exchange rates and parities are shown as well as the divergence of the two ( $1\text{PPS} = x \text{ ECU}$ ).

### **Changes over time in values expressed in PPS**

In order to obtain a volume comparison for each year between countries, conversion using the parities of that year effectively re-value each country's data at Community average prices for each year. This means that for *every country* the change in PPS value from one year to another is the result of the volume change of the country and the average price change for the Community as a whole. For the country itself this value change is only of limited significance. Changes over time are better analysed using the price and volume indices.

### **Global and specific parities**

The parities used in the main comparative tables of this publication are those pertaining to the gross domestic product. However, starting from the basic price data there is a whole range of parities possible at different levels of aggregation at least for the year in which an inquiry is conducted. Thus, for example, there are specific parities for consumption of food, total consumption, for gross fixed capital formation, etc. which differ slightly from the overall GDP parity. Only the specific parity for a given aggregate gives a true volume comparison.

In this publication however, the parity for gross domestic product has been used to convert all aggregates in the main comparative tables. The use of only one parity has the advantage of simplicity, maintains the relative importance of sub-aggregates (such as consumption) in GDP and gives generally a closer approximation to a volume comparison that is given by the exchange rate. It also permits a coherent conversion of aggregates only indirectly linked to the use and supply of goods and services - such as compensation of employees, disposable income and saving - where the specific parity to use is not always obvious.

Using the GDP parity means allowing for the general level of prices in countries, not the levels relating to the individual aggregates. For aggregates other than GDP, the values converted with the GDP parity do not give a true volume comparison between countries, to the extent that the GDP parity differs from the specific parity of the aggregate in question. For example in the case of imports and exports the specific parity would actually be the exchange rate.

Comparisons using specific parities are contained in Table Q as levels relative to the Community. They can be compared with the corresponding figures in earlier tables which use the general GDP parity. Studies are continuing in this area and specific parities may be used more widely in later editions of this publication.

### **Values and indices for the Community (EUR 12), the Member States, the USA and Japan**

As regards the data expressed in values, the Community (EUR 12) totals are the sum of the Member States' series converted into ECU or PPS.

For 1990, Community (EUR 12) GDP is, by definition, the same in ECU and PPS. For the other components of GDP and other years, the Community totals in the two units are different because of the way they are calculated.

The volume and price indices of the countries included in this publication are always obtained from national data expressed in national currency.

The price indices are calculated by dividing the series at current prices for a given aggregate by the series at constant 1985 prices for the same aggregate. For the Community (EUR 12) price index, the series at current prices and at 1985 prices have been converted into PPS at current rates and at 1985 rates respectively.

In particular case of GDP, the Community price index itself determines the current parities; it is calculated as a chain index in which the weight are the PPS values of Member States' GDP for the previous year.

### NOTE

Since this publication went to press, some United Kingdom prices were amended which could not be included in this volume.

This will have a small effect on the purchasing power parities, on the GDP measures and all aggregates expressed in purchasing power standards.



## SYMBOLS AND ABBREVIATIONS

**EUR 12** Total of the Member States of the European Community

<b>B</b>	Belgium
<b>DK</b>	Denmark
<b>D</b>	Federal Republic of Germany
<b>GR</b>	Greece
<b>E</b>	Spain
<b>F</b>	France
<b>IRL</b>	Ireland
<b>I</b>	Italy
<b>L</b>	Luxembourg
<b>NL</b>	Netherlands
<b>P</b>	Portugal
<b>UK</b>	United Kingdom
<b>USA</b>	United States of America
<b>JAP</b>	Japan
<b>0</b>	nil or insignificant
<b>:</b>	not available
<b>/</b>	discontinuity
<b>*</b>	uncertain or estimated
<b>ecu</b>	European currency unit
<b>PPS</b>	Purchasing power standard
<b>BFR</b>	Belgian franc
<b>DKR</b>	Danish krone
<b>DM</b>	German mark
<b>DR</b>	Drachma
<b>PTA</b>	Peseta
<b>FF</b>	French franc
<b>IRL</b>	Irish pound
<b>LIT</b>	Italian lira
<b>LFR</b>	Luxembourg franc
<b>HFL</b>	Guilder
<b>ESC</b>	Escudo
<b>UKL</b>	Pound sterling
<b>USD</b>	US dollar
<b>YEN</b>	Japanese yen
<b>Mio</b>	million
<b>Mrd</b>	thousand million

EN



# TABLE DES MATIERES

INTRODUCTION	35
Système européen de comptes économiques intégrés	35
Publications d'Eurostat sur les comptes nationaux	35
Définition des agrégats du SEC	36
Points spécifiques concernant les données figurant dans la présente publication	40
Unités de compte dans les tableaux comparatifs	41
• L'unité monétaire européenne (ECU)	41
• Le standard de pouvoir d'achat (SPA)	41
• Valeurs et indices relatifs à la Communauté	44
Symboles et abréviations	46
TABLEAUX COMPARATIFS	47
A. Données pour 1990	52
B. PIB aux prix du marché	64
• B1 Valeurs à prix courants et prix constants	64
• B2 PIB par habitant	66
C. Consommation finale nationale	68
D. Consommation privée nationale	70
E. Consommation collective des administrations publiques	72
F. Formation brute de capital fixe	74
G. Exportations	76
H. Importations	78
I. Solde extérieur	80
J. Rémunération des salariés	82
K. Consommation de capital fixe	86
L. Excédent net d'exploitation de l'économie	87
M. Revenu national net disponible	88
N. Epargne nationale nette	89
O. Population totale, emploi total, emploi salarié	90
P. Parités du PIB et taux de change	92
Q. Comparaisons utilisant des parités spécifiques	94
R. Indices de volume et de prix	97
TABLEAUX PAR PAYS	111
EUR 12	112
Belgique	124
Danemark	132
RF d'Allemagne	140
Grèce	148
Espagne	156

France	164
Irlande	172
Italie	180
Luxembourg	188
Pays-Bas	196
Portugal	204
Royaume-Uni	212
Etats-Unis	220
Japon	228

## INTRODUCTION

Cette publication présente les principaux agrégats de la comptabilité nationale des pays membres de la CE, des Etats-Unis et du Japon pour la période 1970 à 1990 à prix courants et à prix constants.

FR

### SYSTEME EUROPEEN DE COMPTES ECONOMIQUES INTEGRES (SEC)

Les données publiées par Eurostat pour les pays membres de la Communauté sont établies conformément au SEC, qui est la version communautaire du système de comptabilité nationale des Nations Unies (SCN); il fournit des définitions communes pour l'ensemble des comptes nationaux transmis à Eurostat, y compris les tableaux entrées-sorties.

Le SEC prévoit, à différentes fins, deux modes de découpage de l'économie. Pour l'analyse détaillée de la production et de l'utilisation de biens et services, l'économie est découpée en "branches", lesquelles regroupent des unités de production homogènes exerçant chacune une seule et unique activité. Toutefois, les données sur les revenus, certaines dépenses et les flux financiers ne sont pas disponibles pour de telles unités de production homogènes, mais seulement pour des unités institutionnelles (par exemple, les sociétés). Ces flux concernent l'ensemble des activités des unités institutionnelles, lesquelles sont regroupées en "secteurs" (ménages, administrations publiques, sociétés et quasi-sociétés, etc.) Pour chaque secteur, on dispose d'un ensemble complet de comptes des opérations courantes, de comptes de capital et de comptes financiers.

### PUBLICATIONS D'EUROSTAT SUR LES COMPTES NATIONAUX

La série "Comptes nationaux SEC" comprend 5 publications:

- Agrégats  
Publication rapide de séries longues (à partir de 1970) concernant les principaux agrégats, en monnaie nationale, en écus, en parités de pouvoir d'achat, en indices de volume et de prix.
- Tableaux détaillés par branche  
Ils donnent une ventilation en 25 branches de la valeur ajoutée brute, de la rémunération des salariés, de l'emploi et de la formation brute de capital fixe à partir de l'année 1970.  
La consommation des ménages est ventilée en 50 fonctions.
- Tableaux détaillés par secteur  
Ils donnent un ensemble complet des comptes des opérations courantes, des comptes de capital et des comptes financiers à partir de 1970, pour sept secteurs et certains sous-secteurs.
- Comptes et statistiques des administrations publiques  
Ils développent l'analyse du secteur des administrations publiques dans une présentation budgétaire, avec de nombreux détails sur les recettes (par exemple, par catégorie d'impôts) et les dépenses (par type et par fonction).

- Tableaux entrées-sorties  
Des tableaux entrées-sorties complets en 44 branches sont établis tous les cinq ans (1970, 1975, 1980 et 1985) avec la distinction entre biens de production intérieure et importations.

**FR**

Collecte et stockage de données.

Les données harmonisées des comptes nationaux établis selon le SEC sont collectées chaque année, auprès des pays, à l'aide de questionnaires standardisés, neuf à douze mois après la fin de l'année de référence. Elles sont stockées dans Cronos, la base de données chronologiques d'Eurostat, qui peut être consultée par l'intermédiaire des réseaux informatiques. La base Cronos n'est pas adaptée au stockage des tableaux entrées-sorties, qui bénéficient d'un autre support.

## **DEFINITION DES AGREGATS DU SEC**

### **Produit intérieur aux prix du marché**

Celui-ci représente le résultat de l'activité de production des unités productrices résidentes. Il correspond à la production de biens et services de l'économie diminuée de la consommation intermédiaire et augmentée de la TVA grevant les produits et des impôts liés à l'importation.

En déduisant du produit intérieur brut aux prix du marché (N1) la consommation de capital fixe (A1), on obtient le produit intérieur net aux prix du marché (N11) (SEC par. 128).

### **Excédent d'exploitation de l'économie**

Cet agrégat correspond au produit intérieur aux prix du marché après déduction de la rémunération des salariés versée par les employeurs résidents et du prélèvement net (taxes diminuées des subventions), opéré au stade de la production et de l'importation par les administrations publiques et par les institutions communautaires européennes.

En déduisant de l'excédent brut d'exploitation de l'économie (N2) la consommation de capital fixe (A1), on obtient l'excédent net d'exploitation de l'économie (N12) (SEC par. 130).

### **Revenu national disponible**

Celui-ci mesure le revenu dont dispose la nation pour effectuer des opérations de consommation finale et d'épargne; il correspond au PIB aux prix du marché, augmenté du solde des transferts courants avec le reste du monde.

En déduisant du revenu national brut disponible (N3) la consommation de capital fixe (A1), on obtient le revenu national net disponible (N13) (SEC par. 131).

## **Epargne nationale**

Celle-ci mesure la partie du revenu national disponible qui n'est pas affectée à des opérations de consommation finale.

En déduisant de l'épargne nationale brute (N4) la consommation de capital fixe (A1), on obtient l'épargne nationale nette (N14) (SEC par. 132).

## **Capacité (+) ou besoin (-) de financement de la nation (N5)**

Celui-ci montre le montant net des ressources que la nation met à la disposition du reste du monde ou que le reste du monde fournit à la nation.

Conceptuellement, ce solde comptable est proche du compte des opérations courantes de la balance des paiements.

## **Solde des créances et engagements envers le reste du monde (N6)**

Celui-ci correspond à la différence entre la variation de toutes les créances que l'économie nationale détient sur le reste du monde et la variation de tous les engagements que l'économie nationale a contractés envers le reste du monde. En principe, la capacité (+) ou le besoin (-) de financement de la nation (N5) devrait être égal au solde des créances et engagements envers le reste du monde (N6) (SEC par. 135). Mais comme ces deux agrégats sont calculés par des méthodes différentes *et à partir de sources statistiques différentes, ils ne concorderont que rarement.*

## **Impôts liés à la production et à l'importation (R20)**

Ils représentent des versements obligatoires prélevés par les administrations publiques ou par les institutions communautaires européennes sur les unités productrices et qui frappent la production et l'importation de biens et services ou l'utilisation de facteurs de production; ces impôts sont dus indépendamment de la réalisation de bénéfices d'exploitation (SEC par. 414).

## **Subventions d'exploitation et à l'exportation (R30)**

Ce sont des transferts courants que les administrations publiques ou les institutions communautaires européennes dans le cadre de leur politique économique et sociale, versent aux unités résidentes qui produisent ou importent des biens et des services marchands dans le but d'influencer les prix de ceux-ci et/ou de permettre une rémunération suffisante des facteurs de production (SEC par. 421).

## **Rémunération des salariés (R10)**

Elle comprend tous les versements effectués et avantages fournis par les employeurs au titre de la rémunération du travail accompli par leurs salariés au cours de la période considérée (SEC par. 406).

Ces versements et avantages couvrent:

- les salaires et traitements bruts (R 101);
- les cotisations sociales effectives à charge des employeurs (R 102);
- les cotisations sociales fictives (R 103).

#### **Consommation finale (P 30)**

Elle représente la valeur des biens et services utilisés pour la satisfaction directe des besoins humains, que ceux-ci soient individuels (consommation finale des ménages) ou collectifs (consommation collective des administrations publiques et des administrations privées) (SEC par. 327).

La consommation finale des ménages reprise dans ce volume se réfère à la consommation finale des ménages résidents sur le territoire économique et à *l'étranger* (c'est-à-dire au concept national).

Signalons que, pour certains pays, la consommation collective des administrations privées n'est pas disponible; dans ce cas, elle est, dans le présent volume, comprise dans la consommation finale des ménages.

#### **Formation brute de capital (P40)**

Elle comprend la formation brute de capital fixe et la variation des stocks.

#### **Formation brute de capital fixe (P41)**

Elle représente la valeur des biens durables destinés à des fins autres que militaires, d'une valeur supérieure à 100 unités de compte environ (en 1970), acquis par des unités productrices résidentes afin d'être utilisés pendant une durée supérieure à un an dans leur processus de production, ainsi que la valeur des services incorporés aux biens de capital fixe acquis (SEC par. 337).

#### **Variation des stocks (P42)**

Les stocks, dont la variation est reprise dans l'opération P42, comprenant tous les biens qui ne font pas partie du capital fixe, détenus à un moment donné par les unités productrices résidentes (SEC par. 347).

#### **Emplois finals nationaux**

Ils représentent la somme de la consommation finale nationale et de la formation brute de capital.

#### **Exportations (P50 + P33)**

Cet agrégat comprend les exportations de biens, les exportations de services, ainsi que la consommation finale, sur le territoire économique, des ménages non résidents.



**Exportations de biens (P51)**

Elles comprennent tous les biens (nationaux ou nationalisés/neufs ou existants) qui, à titre onéreux ou gratuit, sortent définitivement du territoire économique du pays à destination du reste du monde (SEC par. 356).

**Exportations de services (P52)**

Elles comprennent tous les services (transport, assurance, autres) fournis par des unités résidentes à des unités non résidentes (SEC par. 365).

**Emplois finals**

Ils représentent la somme des emplois finals nationaux et du total des exportations.

**Importations (P60 + 32)**

Cet agrégat comprend les importations de biens, les importations de services, ainsi que la consommation finale, dans le reste du monde, des ménages résidents.

**Importations de biens (P61)**

Elles comprennent tous les biens (neufs ou existants) qui, à titre onéreux ou gratuit, entrent définitivement sur le territoire économique du pays en provenance du reste du monde (SEC par. 375).

**Importations de services (P62)**

Elles comprennent tous les services (transport, assurance, autres) fournis par des unités non résidentes à des unités résidentes (SEC par. 388).

Notons enfin que les exportations et les importations, ainsi que leur solde, ne correspondent pas aux postes homologues de la balance des paiements. Les divergences tiennent essentiellement à ce que la comptabilisation des biens n'est pas effectuée sur la base de la même valeur et que la couverture conceptuelle des services est différente.

La valeur EUR 12 des exportations et des importations est la somme des exportations et des importations des pays membres, incluant donc le commerce intracommunautaire.

**Population totale**

Elle comprend l'ensemble des personnes - nationaux ou étrangers - établies en permanence dans les pays, même si ces personnes en sont temporairement absentes (SEC par. 802).

Les agrégats de la comptabilité nationale étant des résultats d'une période annuelle, il convient que les chiffres de population et d'emploi auxquels ils sont rapportés représentent une moyenne de l'année.

### **Emploi total**

Il comprend l'ensemble des personnes exerçant une activité considérée comme productrice (au sens de la comptabilité nationale), que ces personnes soient des civils ou des militaires (SEC par. 808).

Les données sur l'emploi se réfèrent au concept intérieur, c'est-à-dire qu'elles comprennent les personnes résidentes et non résidentes (frontaliers et saisonniers) travaillant auprès d'unités productrices résidentes.

Comme, selon le SEC, une personne travaillant à temps partiel durant toute l'année sera comptée comme une personne occupée, il faut tenir compte de ce fait si l'on veut calculer soit le PNB par personne occupée soit la rémunération par salarié.

### **Emploi salarié**

L'emploi salarié comprend les personnes qui travaillent pour un employeur, public ou privé, et qui reçoivent une rémunération sous forme de traitement, salaire, commission, pourboire, salaire aux pièces ou paiement en nature (SEC par. 815).

### **POINTS SPECIFIQUES CONCERNANT LES DONNEES FIGURANT DANS LA PRESENTE PUBLICATION**

Les données à prix constants se réfèrent en principe à l'année de base 1985. Toutefois, certains pays continuent à fournir les prix constants pour une année autre que 1985. Pour ces pays, chaque série à prix constants a été rebasée séparément de sorte que les totaux (par exemple, exportations totales ou PIB) ne correspondent pas à la somme de leurs composantes. Pour les pays qui n'ont pas fourni des données recalculées selon les nouvelles bases pour l'ensemble de la période, il en est de même pour les années anciennes. (Les années rebasées par Eurostat sont signalées par un astérisque)

Pour la *République fédérale d'Allemagne* (pour laquelle les données se réfèrent à la situation territoriale avant le 3 octobre 1990, Berlin Ouest inclus), Eurostat a transféré la valeur de certaines prestations sociales en nature les faisant passer de la consommation collective des administrations publiques à la consommation finale des ménages, ceci en application des définitions du SEC.

Pour l'Italie, les Pays-Bas et les Etats-Unis, l'emploi total et salarié ne représente plus la somme des personnes ayant un emploi mais plutôt le volume des unités de travail standard employées par le système productif.

Du fait de l'importance du *Luxembourg* comme place financière internationale, l'Office statistique luxembourgeois (Statec) a été amené, dans ses propres comptes, à s'écarter des règles du SEC et à inclure dans les exportations une partie de la production imputée de services bancaires, qui ordinairement, est considérée comme entièrement absorbée par la consommation intermédiaire dans le pays. (Selon cette approche, le PIB se verrait augmenté de plus de 20 %). Etant donné les nombreux problèmes que cette méthodologie soulève, le Statec étudie actuellement une méthode basée sur la somme des coûts encourus, méthode qui avait été proposée par une étude récente du FMI. En attendant une révision éventuelle

du SEC sur ce point, les chiffres compris dans cette publication ont été réajustés sur une base SEC.

Pour le *Royaume-Uni*, les données ne s'appuient plus, comme par le passé, sur l'optique des dépenses, mais sur la méthode d'estimation moyenne préconisée par le CSO.

Quant à l'Espagne, elle a effectué une révision fondamentale des comptes avec comme nouvelle base 1986. Par conséquent, il s'est produit une rupture de série pour l'année 1985, rupture qu'Eurostat a éliminée en donnant à la nouvelle série l'évolution de la série avant révision et en convertissant les prix constants en base 1986 vers l'année 1985. (Les données concernées par ces estimations sont marquées par un astérisque.)

Les prix constants 1989 pour les *Etats Unis* sont des données estimées.

A la date de clôture du manuscrit, l'élaboration des comptes nationaux selon le SEC n'était pas terminée au *Japon* pour 1989 et 1990, et les données publiées pour ce pays sont donc des estimations marquées par un astérisque.

## **UNITES DE COMPTE DANS LES TABLEAUX COMPARATIFS**

De nombreuses comparaisons entre pays peuvent être effectuées à partir de calculs sur les données en monnaies nationales: par exemple, les taux de croissance de certains agrégats en valeurs courantes, en prix ou en volume, les parts d'un agrégat donné dans le PIB, etc. Pour les comparaisons entre pays du niveau d'agrégats, les données doivent être converties en une unité commune.

Deux types d'unités sont utilisés dans la présente publication, à savoir:

- l'unité monétaire européenne (ECU);
- le standard de pouvoir d'achat (SPA), l'unité communautaire de parité de pouvoir d'achat, utilisée pour effectuer des comparaisons de volume.

### **L'unité monétaire européenne (ECU)**

L'ECU est une unité monétaire de type "panier" basée sur les taux de change du marché d'une certaine quantité de chacune des monnaies de la Communauté. Les taux utilisés ici sont les moyennes annuelles des taux journaliers. Ils sont indiqués dans le tableau P.

### **Le standard de pouvoir d'achat (SPA)**

#### *Nécessité d'établir des parités de pouvoir d'achat*

Les données converties aux taux de change du marché ne permettent pas une comparaison véritables des volumes réels des biens et services produits et utilisés dans différents pays. Ainsi le PIB par habitant en ECU est-il considérablement plus élevé en République fédérale d'Allemagne et au Danemark qu'en Italie ou au Royaume-Uni, par exemple. Toutefois, il ne représente pas simplement un volume plus élevé de biens et de services, mais aussi un niveau général de prix supérieur dans les deux premiers pays. Le calcul de parités de

pouvoir d'achat a pour objet d'éliminer cette différence de niveau général de prix afin d'améliorer la comparaison des volumes.

En plus, dans le temps, les taux de change varient en fonction de nombreux facteurs indépendants, des mouvements de prix intérieurs, ce qui fausse davantage la comparaison des évolutions en valeurs courantes. Les parités peuvent être comparées avec les taux de change en ECU dans le tableau P.

Alors qu'il existe un seul taux de change, les différences entre pays des niveaux de prix à un moment donné ne sont pas identiques pour tous les produits; ainsi existe-t-il virtuellement toute une famille de parités de pouvoir d'achat spécifiques pour chaque année. Pour les raisons expliquées ci-dessous, seule la parité correspondant au produit intérieur brut est utilisée dans les principaux tableaux comparatifs établis dans ce document.

#### *Méthode de calcul*

Le calcul des parités de pouvoir d'achat s'insère au niveau mondial dans le cadre du "projet de comparaison internationale" (PCI) des Nations unies. Les contributions des pays de la Communauté sont coordonnées par Eurostat, qui, en plus, effectue ses propres études comparatives, lesquelles sont les seules officiellement reconnues par la Commission des Communautés européennes et les Etats membres pour les comparaisons dans le cadre communautaire. Une description plus poussée des travaux d'Eurostat dans ce domaine - ainsi que leurs résultats détaillés - est fournie dans la publication des résultats de l'enquête de base 1985 et prochainement de l'enquête 1990.

Les prix d'une liste convenue de produits fournissent la base de calcul des parités de pouvoir d'achat. Un soin tout particulier est apporté pour obtenir une liste de produits qui soient à la fois représentatifs dans les pays et rigoureusement comparables.

Pour chaque produit, on calcule des rapports de prix tels que, si l'unité de ce produit coûte 2 DM en Allemagne, 4 FF en France et 600 LIT en Italie, il s'ensuit que, pour ce produit, 2 DM équivalent à 4 FF, qui équivalent à 600 LIT, etc. En pondérant de façon adéquate ces rapports de prix, on obtient des moyennes appelées "parités" de ces rapports pour les divers agrégats et pour le PIB.

#### *Le standard de pouvoir d'achat (SPA)*

De telles parités seraient suffisantes pour exprimer toutes les données, en termes réels, dans la monnaie d'un pays déterminé. (La méthode garantit en effet qu'elles sont transitives et indépendantes du pays choisi comme terme de référence.) En fait, pour les calculs communautaires, on utilise un autre type de numéraire, appelé standard de pouvoir d'achat (SPA). Il est défini en appliquant les rapports de prix (ou parité) au produit intérieur brut en monnaies nationales des pays et en étalonnant les parités de manière que la valeur du PIB de la Communauté (EUR 12) de 1990 (jusqu'à présent c'était 1975) exprimée en SPA soit la même que celle exprimée en ECU. Par cette méthode, on obtient les parités pour une année déterminée.

### *Parités pour les Etats-Unis et le Japon*

Les parités utilisées pour ces pays ont été obtenues à partir des parités internationales en USD de 1990, calculées par l'OCDE. Du point de vue méthodologique, elles sont pleinement compatibles avec les parités des pays de la Communauté calculées par Eurostat.

### *Parités courantes de pouvoir d'achat*

Des enquêtes de prix convenant aux calculs des parités ne sont pas réalisées chaque année. (Des enquêtes de base ont eu lieu en 1975, 1980, 1985 et dernièrement en 1990). Toutefois, puisque les parités sont des relations de prix, on peut estimer leur valeur pour d'autres années en les extrapolant en fonction de la variation relative des prix intérieurs de chaque pays par rapport au numéraire, en l'occurrence la moyenne communautaire:

soit parité année t =

$$\text{parité année } 0 \times \left( \frac{\text{indice des prix PIB du pays}}{\text{indice des prix PIB de EUR 12}} \right)$$

Cette formule fournit des estimations des parités courantes pour chaque année.

La dernière enquête de prix qui a servi de base au calcul des parités et du SPA figurant dans cette publication, a été menée en 1990. Les résultats 1990 ont été rétrapolés jusqu'à 1960 selon la méthode expliquée ci-dessus.

Pour cette raison - et aussi du fait du changement de l'année de référence pour le numéraire qui est maintenant 1990 au lieu de 1975 - les données sur les parités et les SPA de cette publication ne sont plus comparables avec celles des publications des années précédentes.

### **Ecarts entre les valeurs exprimées en SPA et en ECU**

Il convient de noter une conséquence importante du mode de calcul des parités pour les années autres que 1990.

Il ressort de la formule reproduite plus haut que l'extrapolation des parités ne tient pas compte des variations des taux de change. En fait, le standard de pouvoir d'achat (SPA) se "dévalue" parallèlement à la moyenne communautaire des indices de prix du PIB: en conséquence il peut s'apprécier ou se déprécier par rapport à l'ECU, et c'est pourquoi les valeurs exprimées dans ces deux unités divergeront, même pour l'ensemble de la Communauté (évidemment, la part relative de chaque pays dans le total communautaire en SPA ne varie pas). Le tableau P présente les taux de change et les parités, ainsi que l'écart entre les deux ( $1 \text{ SPA} = X \text{ ECU}$ ).

### **Variations chronologiques des valeurs exprimées en SPA**

Afin d'obtenir, pour chaque année, une comparaison de volume entre les pays, une conversion fondée sur les parités de l'année en question "réévalue", pour chaque année, les données de chaque pays aux prix communautaires moyens. Cela signifie que, *pour chaque*

*pays*, la variation de la valeur SPA d'une année à l'autre résulte de la variation de volume enregistrée pour le pays concerné et de la variation des prix moyens de la Communauté dans son ensemble. Pour le pays lui-même, cette variation de valeur n'a qu'une importance limitée. Pour analyser les variations chronologiques, il est préférable d'utiliser les indices de prix et de volume.

### **Parités spécifiques et globales**

Les parités utilisées dans les principaux tableaux comparatifs de la présente publication sont celles du produit intérieur brut. Toutefois, à partir des données de base sur les prix, on peut obtenir toute une série de parités, à différents niveaux d'agrégation, au moins pour l'année au cours de laquelle une enquête est menée. Ainsi, il existe des parités spécifiques pour la consommation de produits alimentaires, pour la consommation totale, pour la formation brute de capital fixe, etc., qui s'écartent légèrement de la parité globale du PIB. Seule la parité spécifique pour un agrégat donné permet d'établir une véritable comparaison de volume pour cet agrégat.

Dans cette publication, cependant, seule la parité relative au produit intérieur brut a été utilisée pour convertir tous les agrégats figurant dans les principaux tableaux comparatifs. L'utilisation d'une parité unique présente l'avantage de la simplicité, elle maintient l'importance relative des sous-agrégats (tels que la consommation p.ex.) dans le PIB et, enfin, elle fournit généralement une meilleure approximation pour une comparaison de volume que celle fournie par le taux de change. L'utilisation d'une parité unique permet également une conversion cohérente des agrégats qui ne sont qu'indirectement liés aux emplois et ressources des biens et services tels que la rémunération des salariés, le revenu disponible et l'épargne pour lesquels la parité spécifique appropriée n'est pas toujours évidente.

L'utilisation de la parité du PIB signifie que l'on tient compte du niveau général des prix dans les pays, et non du niveau correspondant aux agrégats pris individuellement. Pour les agrégats autres que le PIB, les valeurs converties au moyen de la parité PIB ne permettent pas d'établir une véritable comparaison de volume entre les pays dans la mesure où la parité du PIB diffère de la parité spécifique de l'agrégat en question. Dans le cas des importations et des exportations, par exemple, la parité spécifique serait, en fait, le taux de change.

Les comparaisons faisant usage de parités spécifiques figurent au tableau Q en tant que niveaux par rapport à la Communauté. Elles peuvent être rapprochées des chiffres correspondants des tableaux précédents qui utilisent la parité générale du PIB.

### **Valeurs et indices relatifs à la Communauté (EUR 12), aux Etats membres ainsi qu'aux Etats-Unis et au Japon**

En ce qui concerne les données en valeurs, les totaux de la Communauté (EUR 12) sont obtenus en totalisant les séries des pays membres converties en ECU ou en SPA.

Le PIB communautaire (EUR 12) est, par définition, égal en ECU et en SPA pour 1990. Pour les autres composantes du PIB et d'autres années que 1990, les totaux communautaires exprimés dans les deux unités sont différents en raison de la méthode de calcul.

Les indices de volume et de prix des pays présentés dans cette publication dérivent toujours des données nationales exprimées en monnaie nationale.

Le calcul des indices des prix résulte de la division de la série à prix courants de l'agrégat considéré par la série aux prix constants de 1985 du même agrégat. Pour l'indice des prix de la Communauté (EUR 12), les séries à prix courants ont été converties en SPA aux taux courants et les séries aux prix de 1985 en SPA aux taux de 1985.

Dans le cas particulier du PIB, l'indice des prix de la Communauté détermine lui-même les parités courantes et est calculé comme indice "chaîne" dans lequel le poids sont les valeurs en SPA des PIB des pays membres pour l'année précédente.

#### NOTE

Après la remise du manuscrit, certaines données de prix du Royaume-Uni ont été corrigées et n'ont pu être incluses dans cette publication.

Ceci modifiera légèrement les parités de pouvoir d'achat ainsi que les mesures du PIB et de tous les agrégats exprimés en standards de pouvoir d'achat.

## SYMBOLES ET ABREVIATIONS

EUR 12	Ensemble des pays membres des Communautés européennes
B	Belgique
DK	Danemark
D	RF d'Allemagne
GR	Grèce
E	Espagne
F	France
IRL	Irlande
I	Italie
L	Luxembourg
NL	Pays-Bas
P	Portugal
UK	Royaume-Uni
USA	Etats-Unis
JAP	Japon
0	Néant ou donnée très faible
:	Donnée non disponible
/	Discontinuité
*	Donnée incertaine ou estimée
ECU	Unité monétaire européenne
PPS	Standard de pouvoir d'achat
BFR	Franc belge
DKR	Couronne danoise
DM	Mark allemand
DR	Drachme
ESC	Escudo
FF	Franc français
HFL	Florin
IRL	Livre irlandaise
LIT	Lire italienne
LFR	Franc luxembourgeois
PTA	Peseta
UKL	Livre sterling
USD	Dollar des Etats-Unis
YEN	Yen japonais
Mio	Million
Mrd	Milliard

FR



**Comparative tables**  
**Tableaux comparatifs**

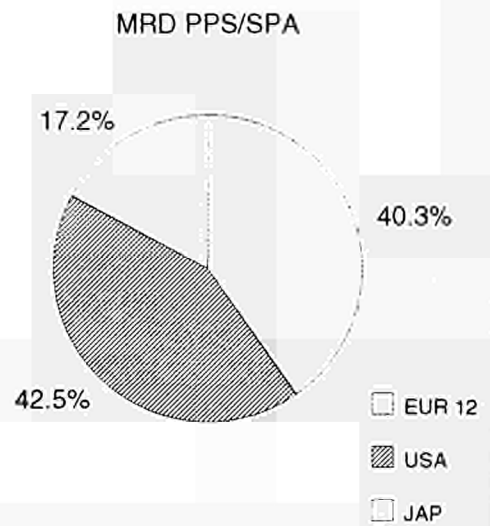
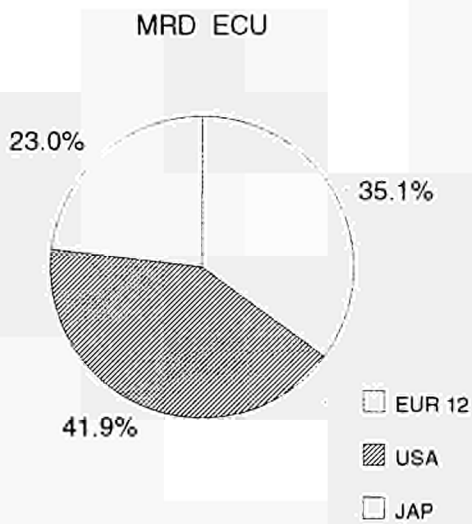
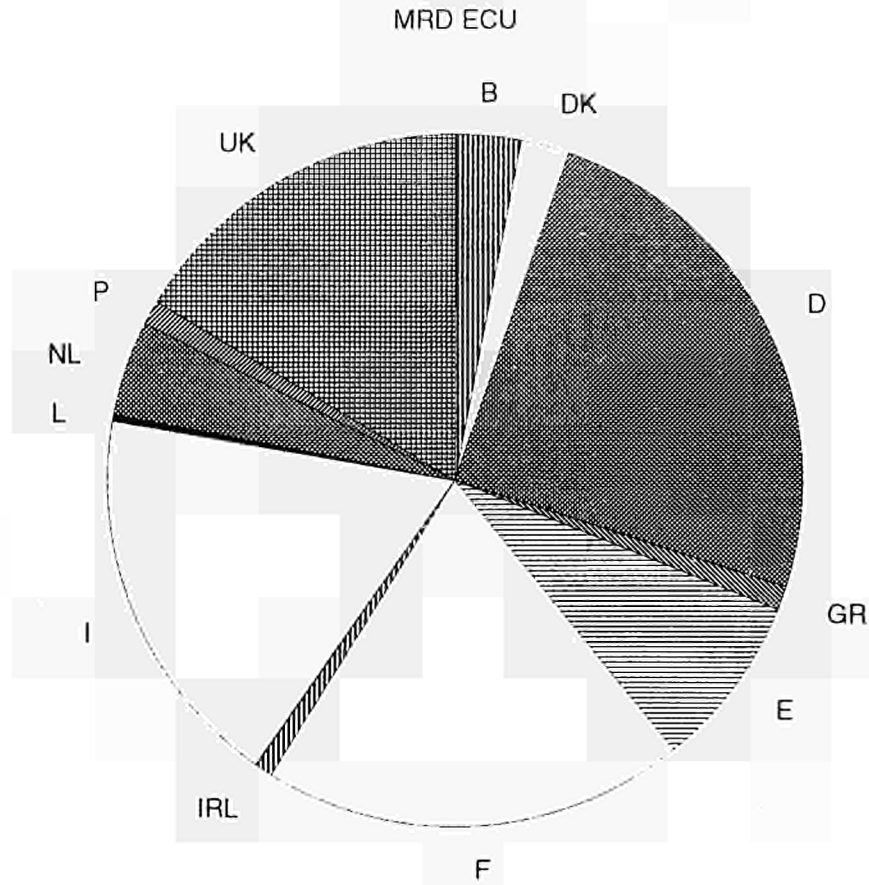

1990  
GROSS DOMESTIC PRODUCT AT MARKET PRICES  
PER CAPITA  
At current prices

1990  
PRODUIT INTERIEUR BRUT AUX PRIX DU MARCHE  
PAR HABITANT  
Aux prix courants

EUR12=100

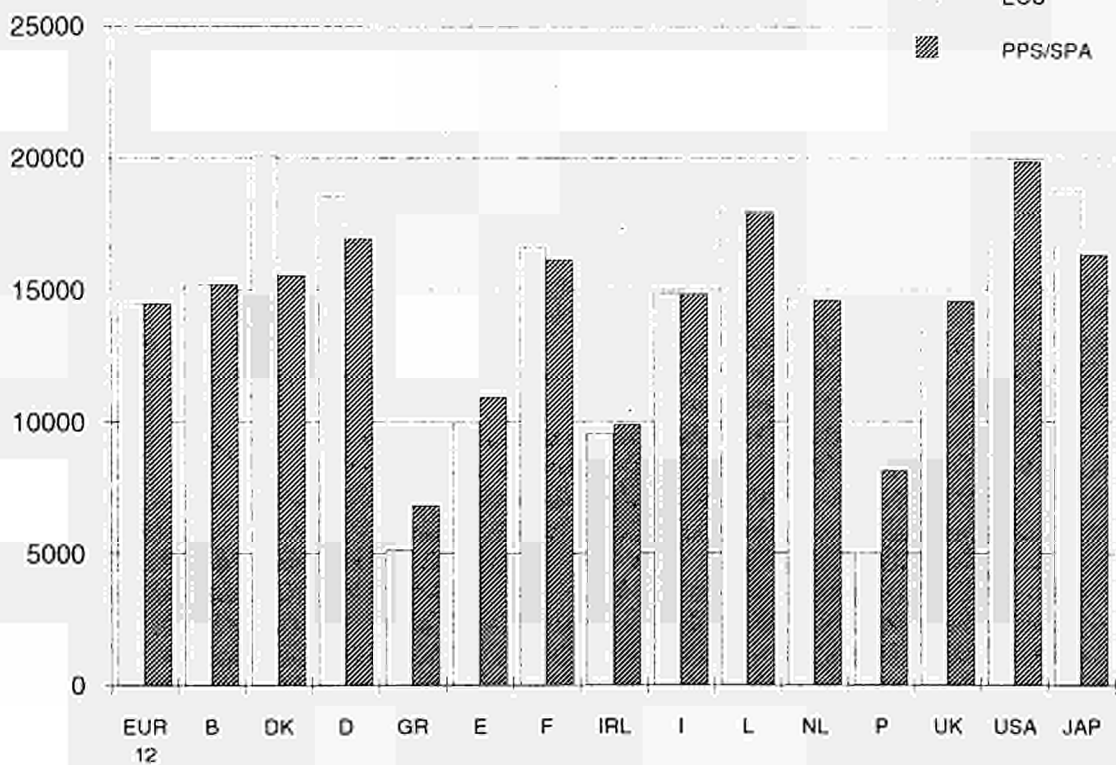
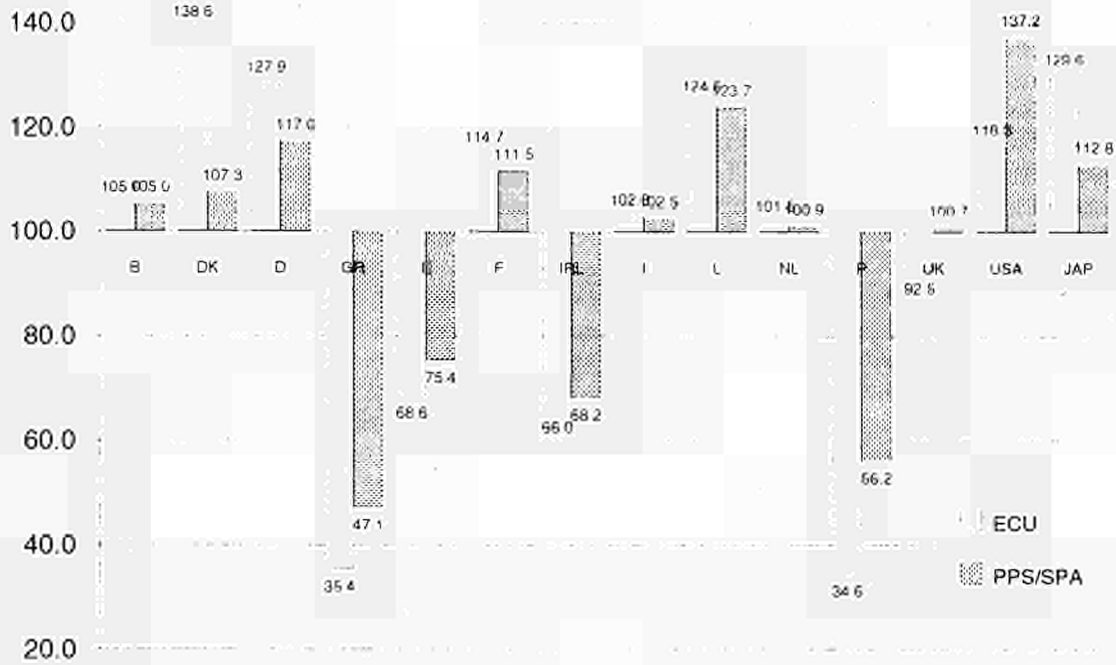

**GROSS DOMESTIC PRODUCT AT MARKET PRICES  
PER CAPITA**  
At 1985 prices

**PRODUIT INTERIEUR BRUT AUX PRIX DU MARCHÉ  
PAR HABITANT**  
Aux prix constants de 1985

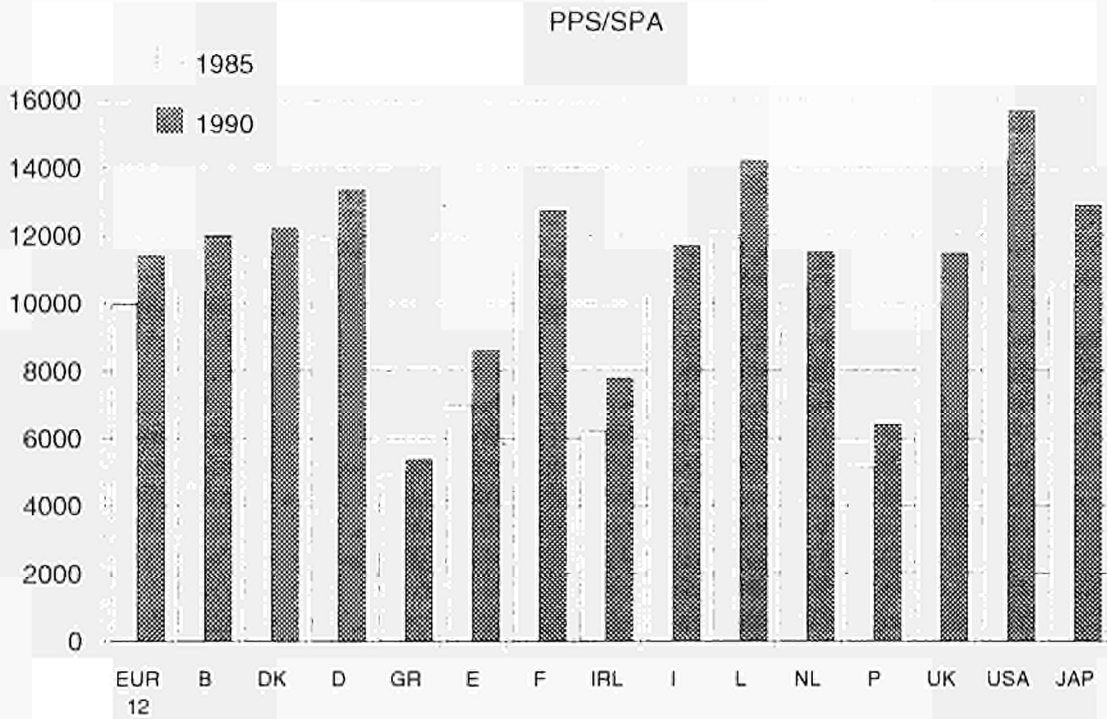
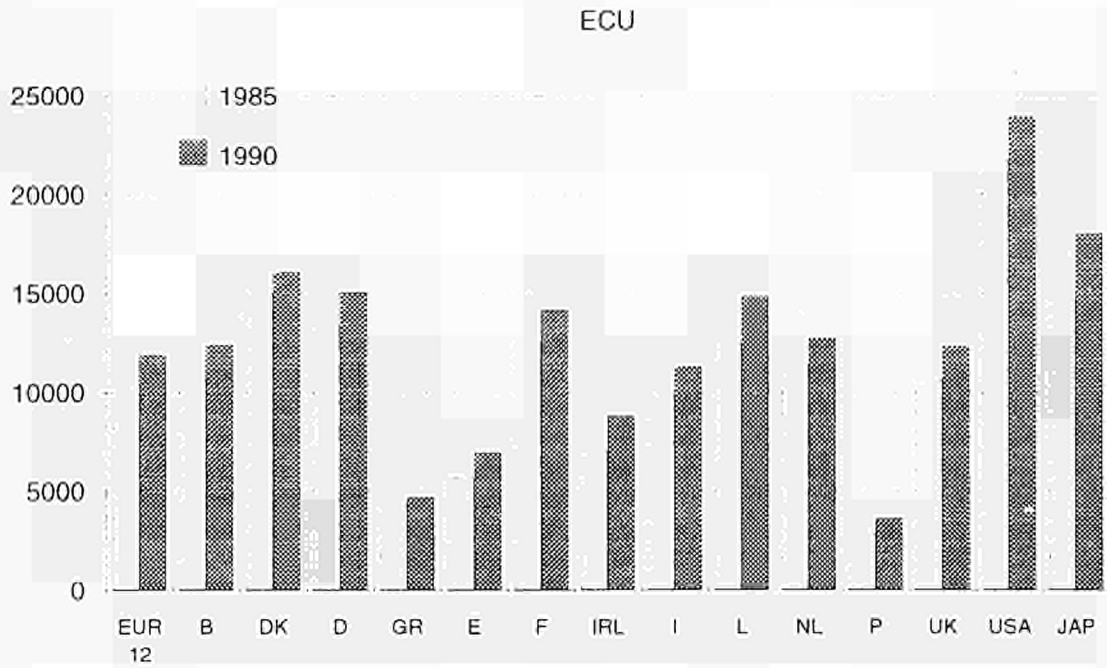

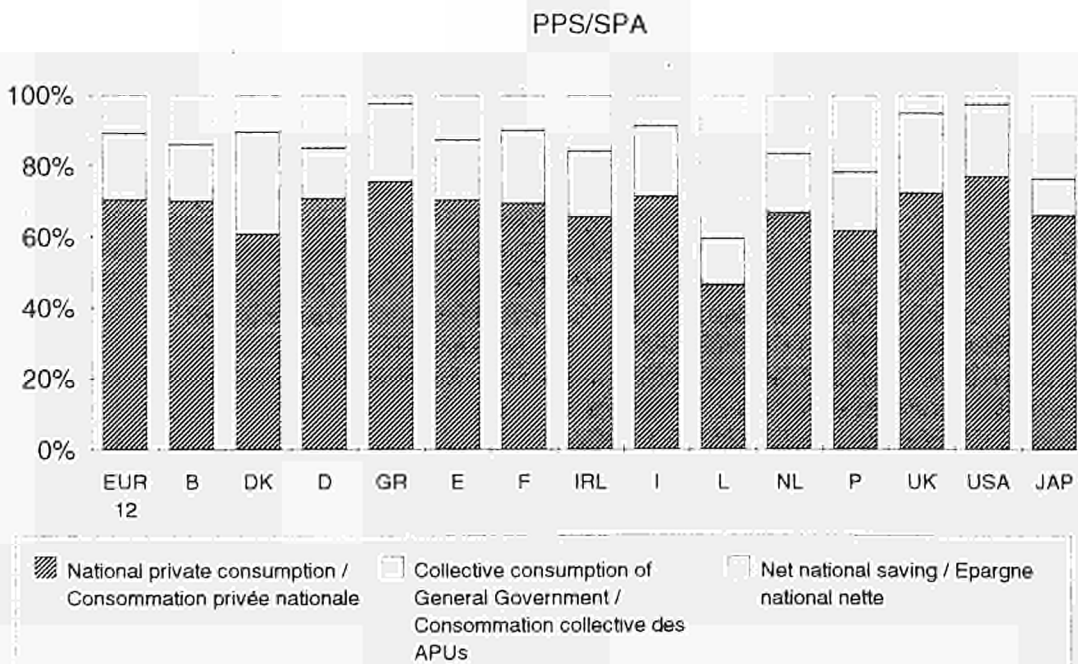
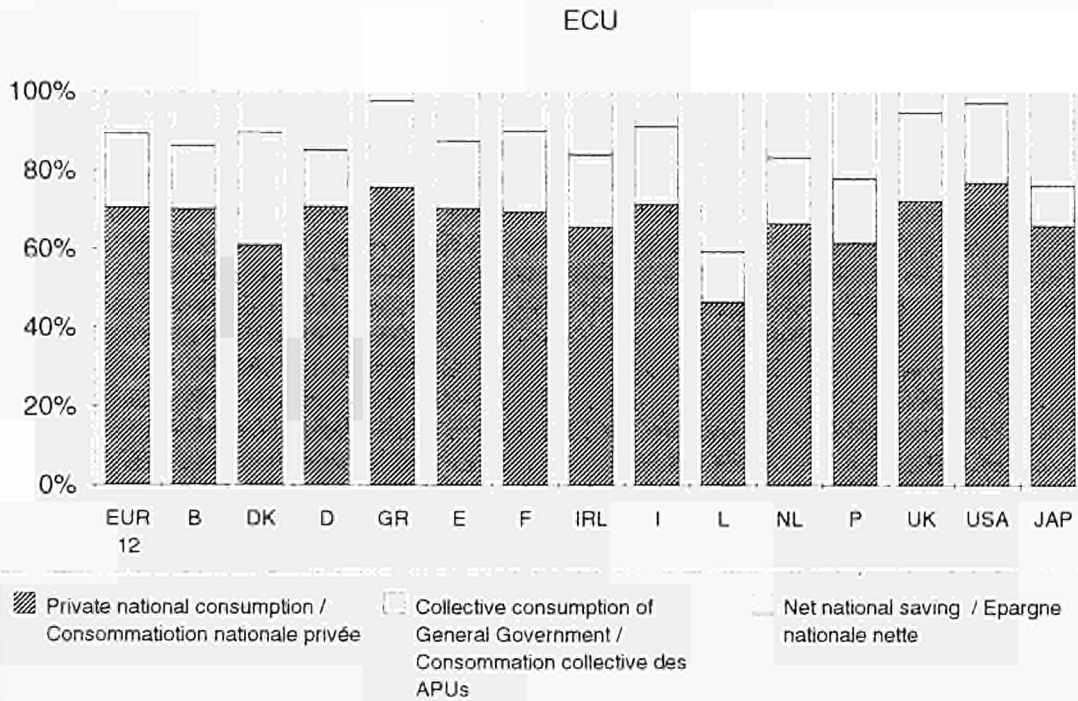

## A. Data for 1990

### A.1. Principal aggregates

in purchasing power standards

	Code	EUR 12	B	DK	D	GR	E	F	
<b>AT CURRENT PRICES AND CURRENT PURCHASING POWER PARITIES</b>		<b>Mrd PPS</b>							
1	Gross domestic product at market prices	N1	4 739,3	151,6	79,9	1 072,0	69,1	425,6	911
2	Consumption of fixed capital	A1	548,3*	14,4	7,4	133,6	6,3	46,6	113
3	Net domestic product at market prices (1-2)	N11	4 191,0	137,2	72,5	938,4	62,8	379,0	797
4	Taxes linked to production and imports	R20	623,5	18,5	14,0	135,1	12,1	45,3	136
	<i>a) to General Government</i>		581,5	16,5	13,7	125,1	11,3	42,1	128
	<i>b) to institutions of the European Communities</i>		42,0	2,0	0,2	10,0	0,8	3,1	8
5	Subsidies	R30	107,0	4,7	2,5	21,7	3,9	10,5	20
	<i>a) from General Government</i>		78,4	3,7	1,6	17,1	1,2	7,9	15
	<i>b) from institutions of the European Communities</i>		28,5	1,1	0,9	4,6	2,7	2,6	5
6	Compensation of employees	R10	2 441,6	79,0	42,3	584,6	28,7	194,5	475
7	Net operating surplus of the economy (3-4+5-6)	N12	1 232,6*	44,4	18,7	240,4	25,9	149,8	206
8	Current distributive transactions with the rest of the world, net :		-55,5	-3,0	-3,6	-25,4	3,4	-1,3	-5
	<i>a) subsidies less taxes linked to production and imports (5b-4b)</i>		-13,5	-0,9	0,6	-5,4	2,0	-0,6	-3
	<i>b) compensation of employees</i>		2,0	0,8	0,0	1,2	0,2	0,3	0
	<i>c) property and entrepreneurial income</i>		-18,3	-2,6	-3,3	8,1	-0,5	-4,1	-2
	<i>d) unrequited current transfers n.e.c and accident insurance transactions</i>		-25,7	-0,3	-1,0	-29,4	1,8	3,0	0
9	Net national disposable income (3+8)	N13	4 135,5*	134,2	68,8	913,0	66,2	377,7	792
10	Final national consumption	P3A	3 690,4	115,5	61,6	776,8	64,6	330,3	714
11	Net national saving (9-10)	N14	445,3*	18,7	7,2	136,2	1,5	47,4	77
12	Gross capital formation	P40	1 015,5	31,2	14,0	235,9	12,1	109,7	197
13	Capital transactions with the rest of the world, net	R70+P70	-2,7	-0,4	0,0	-2,7	0,9	1,2	-3
14	Net lending(+) or net borrowing(-) of the nation(2+11-12+13)	N5	-25,1	1,5	0,7	31,2	-3,4	-14,5	-9
15	Net change in financial assets liabilities vis-a-vis the rest of the world	N6	-17,9:	:	:	29,4	:	:	-10
16	Net change in financial assets against the rest of the world		137,5:	:	:	:	:	:	94
	<i>a) of which : change in gross official reserves of the monetary authorities</i>		:	:	1,8	:	:	:	:
17	Gross national product at market prices(1+8b+8c)		4 723,0	149,8	76,6	1 081,4	68,8	421,8	909

## A. Données pour 1990

### A.1. Principaux agrégats en standards de pouvoir d'achat

IRL	I	L	NL	P	UK	USA	JAP	
<b>Mrd SPA</b>								<b>AUX PRIX ET PARITES DE POUVOIR D'ACHAT COURANTS</b>
34,6	856,2	6,8	218,4	76,3	837,2	4 997,4	2 019,2*	1 Produit intérieur brut aux prix du marché
3,5	101,7	0,7	23,6	3,3	93,2	611,2	292,8	2 Consommation de capital fixe
31,1	754,5	6,1	194,8	73,0*	743,9	4 386,2	1 726,4	3 Produit intérieur net aux prix du marché (1-2)
6,0	97,2	1,2	27,5	12,0	118,1	408,1	163,9	4 Impôts liés à la production et à l'importation
5,6	91,0	1,1	24,6	11,7	110,6	:	:	a) aux administrations publiques
0,4	6,2	0,1	2,9	0,3	7,5	:	:	b) aux institutions communautaires européennes
2,4	23,2	0,2	5,7	1,6	9,9	25,7	14,3	5 Subventions d'exploitation
0,7	19,0	0,2	3,3	1,0	7,2	:	:	a) des administrations publiques
1,8	4,2	0,0	2,4	0,6	2,7	:	:	b) des institutions communautaires européennes
17,4	386,4	4,4	111,9	34,2	483,0	3 020,6	1 095,4	6 Rémunération des salariés
10,1	294,1	0,7	61,1	28,4	152,5	984,8	490,1	7 Excédent net d'exploitation de l'économie(3-4+5-6)
-1,9	-13,2	2,3	-2,3	4,9	-9,8	30,8	12,9	8 Solde des opérations courantes de répartition avec le reste du monde :
1,4	-2,0	-0,1	-0,5	0,4	-4,8	:	:	a) subventions d'exploitation nettes des impôts liés à la production et à l'importation(5b-4b)
0,0	0,2	-0,3	-0,1	0,0	-0,6	0,0	0,4	b) Rémunération des salariés
-3,8	-10,6	2,7	0,4	-0,4	-1,6	45,2	13,9	c) Revenus de la propriété et de l'entreprise
0,5	-0,8	-0,1	-2,1	5,0	-2,7	-14,5	:	d) transferts courants sans contrepartie n.d.a et opérations d'assurance-dommages
29,2	741,3	8,4	192,5	77,9	734,1	4 417,0	1 747,8	9 Revenu national net disponible (3+8)
24,6	677,9	5,0	160,9	60,9	697,8	4 272,2	1 334,8	10 Consommation finale nationale
4,6	63,4	3,4	31,8	17,0	36,3	110,4	413,0	11 Epargne nationale nette (9-10)
7,2	178,1	1,8	46,4	22,2	159,3	799,3	670,6	12 Formation brute de capital
0,3	0,7	-0,0	-0,5	1,0	0,0	0,0	-0,3	13 Solde des opérations de capital avec le reste du monde
1,2	-12,3	2,3	7,9	-0,8	-29,7	-79,2	26,3	14 Capacité (+) ou besoin (-) de financement de la nation(2+11-12+13)
2,1	-12,3	:	:	-0,8	-26,2	:	:	15 Solde des créances et engagements envers le reste du monde
:	43,5	:	:	:	:	:	:	16 Variations des créances sur le reste du monde
0,7	5,7	:	0,3	:	-0,1	:	:	a) dont : variation des réserves officielles brutes des autorités monétaires
30,9	845,8	9,3	218,7	75,9	834,9	5 042,4	2 033,5*	17 Produit national brut aux prix du marché(1+8b+8c)

## A. Data for 1990

### A.2. Aggregates related to population and employment

in purchasing power standards

	Code	EUR 12	B	DK	D	GR	E	F	
<b>AT CURRENT PRICES AND CURRENT PURCHASING POWER PARITIES</b>		<b>PPS</b>							
1	Gross domestic product at market prices(6+10)	N1							
	<i>a) per head of total population</i>	14 488	15 207	15 539	16 954	6 823	10 925	16 157	
	<i>b) per head of occupied population</i>	35 467*	40 408	30 814	37 703	17 970*	32 793	41 174	
2	Net national disposable income per head of total population	N13	12 642*	13 462	13 388	14 439	6 537	9 695	14 039*
3	Final national consumption per head of total population	P3A	11 281	11 588	11 981	12 285	6 386	8 479	12 662
4	Private national consumption per head of total population	P3A	8 882	9 411	8 131	10 206	4 936	6 819	9 747
5	Compensation of employees per wage and salary earner	R10	22 450*	25 685	18 487	22 951	14 463*	20 298	25 036
<b>AT 1985 PRICES AND PURCHASING POWER PARITIES</b>		<b>PPS</b>							
1	Gross domestic product at market prices(6+10)	N1							
	<i>a) per head of total population</i>	11 406*	11 975	12 236	13 350	5 373*	8 603*	12 724	
	<i>b) per head of occupied population</i>	27 923*	31 819	24 265	29 690	14 150*	25 823*	32 426	
3	Final national consumption per head of total population	P3A	9 086*	9 507	9 343	10 087	4 746*	6 944*	10 215
4	Private national consumption per head of total population	P3A	7 230*	7 739	6 435	8 451*	3 632*	5 571*	7 839
5	Compensation of employees per wage and salary earner	R10	17 675*	20 226	14 557	18 073	11 388*	15 983*	19 717



## A. Données pour 1990

### A.2. Agrégats rapportés à la population et à l'emploi en standards de pouvoir d'achat

IRL	I	L	NL	P	UK	USA	JAP	
<b>SPA</b>								<b>AUX PRIX ET PARITES DE POUVOIR D'ACHAT COURANTS</b>
9 885	14 848	17 928	14 614	8 136	14 582	19 877	16 345*	1 Produit intérieur brut aux prix du marché(6+10) <i>a) par habitant</i>
11 111*	36 641	36 140	43 662	20 519	31 596	43 418	30 657*	<i>b) par personne occupée</i>
8 339	12 856	22 127	12 880	8 312	12 788	17 568	14 148	2 Revenu national disponible par habitant
7 022	11 756	13 168	10 766	6 495	12 154	16 992	10 804	3 Consommation finale nationale par habitant
5 475	9 182	10 243	8 598	5 134	9 228	13 404	9 336*	4 Consommation privée nationale par habitant
0 544*	24 177	25 844	25 512	12 256	20 820	28 822	:	5 Rémunération des salariés par salarié
<b>SPA</b>								<b>AUX PRIX ET PARITES DE POUVOIR D'ACHAT DE 1985</b>
7 778	11 692	14 197	11 507	6 407	11 469	15 652*	12 870*	1 Produit intérieur brut aux prix du marché(6+10) <i>a) par habitant</i>
14 479*	28 853	28 619	34 378	16 158	24 850	34 191*	24 141*	<i>b) par personne occupée</i>
5 346	9 339	10 224	8 530	5 472	9 700	12 994*	8 532*	3 Consommation finale nationale par habitant
4 249	7 497	8 135	6 814	4 491	7 494	10 190*	7 441*	4 Consommation privée nationale par habitant
6 164*	19 038	20 465	20 087	9 651	16 375	22 697*	:	5 Rémunération des salariés par salarié

## A. Data for 1990

### A.3. Use and supply of goods and services

in purchasing power standards

	Code	EUR 12	B	DK	D	GR	E	F	
		<b>Mrd PPS</b>							
<b>AT CURRENT PRICES AND CURRENT PURCHASING POWER PARITIES</b>									
1	Final national consumption of households	P3A	2 869,2*	93,8	41,3	631,4	50,0	265,7	547,5
2	Collective consumption of private non-profit institutions	P3A	36,3*	:	0,5	13,9	:	:	2,4
3	Collective consumption of General Government	P3A	783,9	21,7	19,8	131,4	14,7	64,7	164,5
4	Gross fixed capital formation	P41	992,5	30,8	14,2	227,2	13,6	104,9	193,0
5	Change in stocks	P42	24,6	0,4	-0,2	8,7	0,2	4,8	4,5
6	<b>National final uses (1 to 5)</b>		<b>4 706,5</b>	<b>146,7</b>	<b>75,5</b>	<b>1 012,7</b>	<b>78,5</b>	<b>440,0</b>	<b>911,9</b>
7	Exports	P50	1 338,9	112,6	27,9	339,2	15,1	72,7	206,2
	a) Goods (fob)	P51	1 060,3	89,3	21,7	290,2	8,4	48,3	165,1
	b) Services	P52	177,2	20,3	4,0	24,3	3,9	8,2	25,9
	c) Final consumption of non-resident households on the economic territory	P33	101,4	3,0	2,2	24,7	2,7	16,2	15,3
8	<b>Final uses (6+7)</b>		<b>6 045,4</b>	<b>259,3</b>	<b>103,4</b>	<b>1 351,8</b>	<b>93,5</b>	<b>512,7</b>	<b>1 118,2</b>
9	Imports	P60	1 305,5	107,8	23,6	279,8	22,8	87,1	206,6
	a) Goods (cif)	P61	1 102,6	92,9	19,2	228,8	20,4	76,7	179,0
	b) Services	P62	125,5	11,3	2,1	26,4	0,9	6,5	18,1
	c) Final consumption of resident households in the rest of the world	P32	77,4	3,5	2,2	24,6	1,4	4,0	9,5
10	Balance of exports and imports(7-9)		33,4	4,9	4,3	59,4	-7,7	-14,4	-0,3
11	<b>Gross domestic product at market prices (6+10)</b>	N1	<b>4 739,3</b>	<b>151,6</b>	<b>79,9</b>	<b>1 072,0</b>	<b>69,1</b>	<b>425,6</b>	<b>911,6</b>
		<b>Mrd PPS</b>							
<b>AT 1985 PRICES AND PURCHASING POWER PARITIES</b>									
1	Final national consumption of households	P3A	2 336,3*	77,1	32,7	523,3	36,8*	217,0*	440,3
2	Collective consumption of private non-profit institutions	P3A	28,9:	:	0,4	11,1	:	:	2,0
3	Collective consumption of General Government	P3A	606,4*	17,6	15,0	103,5	11,2*	53,5*	134,1
4	Gross fixed capital formation	P41	814,3*	25,1	11,3	182,7	10,7*	89,8*	158,9
5	Change in stocks	P42	18,3*	0,5	-0,2	9,0	-0,1*	4,1*	0,2
6	<b>National final uses (1 to 5)</b>		<b>3 805,5*</b>	<b>120,4</b>	<b>59,0</b>	<b>829,5</b>	<b>58,7*</b>	<b>365,7*</b>	<b>735,4</b>
7	Exports	P50	1 257,7*	107,8	27,8	294,6	15,6*	73,6*	189,0
	a) Goods (fob)	P51	1 021,1*	88,3	21,1	254,7	9,3*	52,6*	153,6
	b) Services	P52	158,0*	17,1	5,0	20,3	4,7*	9,0*	23,1
	c) Final consumption of non-resident households on the economic territory	P33	79,8*	2,3	1,8	19,5	2,0*	12,7*	12,3
8	<b>Final uses (6+7)</b>		<b>5 063,6*</b>	<b>228,1</b>	<b>86,8</b>	<b>1 124,1</b>	<b>74,1*</b>	<b>439,9*</b>	<b>924,5</b>
9	Imports	P60	1 348,5*	108,8	23,9	279,9	26,6*	113,1*	206,6
	a) Goods (cif)	P61	1 179,5*	97,1	19,6	239,7	24,8*	103,0*	183,6
	b) Services	P62	109,1*	9,1	2,4	21,7	1,0*	6,4*	15,3
	c) Final consumption of resident households in the rest of the world	P32	60,8*	2,6	2,0	18,4	0,9*	3,9*	7,7
10	Balance of exports and imports(7-9)		-93,4*	-1,0	1,2	14,7	-11,0*	-39,6*	-17,5
11	<b>Gross domestic product at market prices (6+10)</b>	N1	<b>3 731,2*</b>	<b>119,4</b>	<b>62,9</b>	<b>844,2</b>	<b>54,4*</b>	<b>335,2*</b>	<b>717,9</b>

## A. Données pour 1990

### A.3. Emplois et ressources de biens et services

en standards de pouvoir d'achat

IRL	I	L	NL	P	UK	USA	JAP	
<b>Mrd SPA</b>								<b>AUX PRIX ET PARITES DE POUVOIR D'ACHAT COURANTS</b>
19,2*	527,4	3,9	128,5	47,9	512,6	3 370,1	1 138,4*	1 Consommation finale des ménages
:	2,1	:	:	0,2	17,2	:	15,0*	2 Consommation collective des administrations privées
5,4	148,4	1,1	32,4	12,8	167,0	902,1	181,4	3 Consommation collective des administrations publiques
6,6	173,2	1,7	46,9	20,1	160,4	805,1	657,7	4 Formation brute de capital fixe
0,6	4,9	0,1	-0,5	2,1	-1,1	-5,8	12,9	5 Variation des stocks
31,8	856,0	6,9	207,4	83,1	856,0	5 071,5	2 005,4	6 Emplois finals nationaux (1 à 5)
21,5	179,8	6,7	123,7	27,8	205,7	489,7	224,8*	7 Exportations
19,0	133,6	5,0	103,0	21,4	155,5	369,2	:	a) Biens (fob)
1,3	30,7	1,4	17,6	2,7	36,7	74,4	:	b) Services
1,2	15,5	0,3	3,1	3,7	13,4	46,1	:	c) Consommation finale des ménages non résidents sur le territoire économique
53,3	1 035,8	13,6	331,1	110,9	1 061,7	5 561,2	2 230,2	8 Emplois finals (6+7)
18,7	179,6	6,8	112,6	34,6	225,6	563,8	211,0*	9 Importations
16,6	143,6	5,9	98,5	31,9	189,1	465,9	:	a) Biens (caf)
1,2	25,1	0,6	8,8	1,4	22,9	53,8	:	b) Services
0,9	10,9	0,2	5,4	1,3	13,6	44,1	:	c) Consommation finale des ménages résidents dans le reste du monde
2,8	0,2	-0,0	11,1	-6,8	-19,9	-74,1	13,8	10 Solde des exportations et des importations(7-9)
34,6	856,2	6,8	218,4	76,3	837,2	4 997,4	2 019,2*	11 Produit intérieur brut aux prix du marché(6+10)
<b>Mrd SPA</b>								<b>AUX PRIX ET PARITES DE POUVOIR D'ACHAT DE 1985</b>
14,9	430,6	3,1	101,8	41,9	416,7	2 562,0*	908,0*	1 Consommation finale des ménages
:	1,8	:	:	0,2	13,5	:	11,3*	2 Consommation collective des administrations privées
3,8	106,2	0,8	25,7	9,2	125,8	704,9*	134,8*	3 Consommation collective des administrations publiques
5,2	148,5	1,3	37,0	17,2	126,6	705,0*	540,4*	4 Formation brute de capital fixe
0,6	4,3	0,2	-1,1	2,1	-1,1	-7,1*	12,1*	5 Variation des stocks
24,5	691,3	5,4	163,4	70,6	681,6	3 964,7*	1 606,7*	6 Emplois finals nationaux (1 à 5)
20,2	174,9	6,1	122,6	28,4	197,2	444,6*	225,8*	7 Exportations
18,2	137,7	4,6	104,5	22,4	154,1	351,5*	:	a) Biens (fob)
1,0	24,4	1,2	15,6	3,0	33,4	61,3*	:	b) Services
0,9	12,9	0,3	2,4	3,0	9,8	33,6*	:	c) Consommation finale des ménages non résidents sur le territoire économique
44,7	866,2	11,5	286,0	99,0	878,8	4 441,9*	1 832,5*	8 Emplois finals (6+7)
17,4	192,0	6,1	114,0	38,9	221,1	480,7*	242,4*	9 Importations
15,8	163,4	5,4	101,8	36,3	189,0	416,3*	:	a) Biens (caf)
0,9	20,8	0,6	8,0	1,3	21,5	36,6*	:	b) Services
0,7	7,7	0,2	4,2	1,3	10,7	27,4*	:	c) Consommation finale des ménages résidents dans le reste du monde
2,7	-17,1	0,0	8,6	-10,5	-23,9	-36,1*	-16,6*	10 Solde des exportations et des importations(7-9)
27,2	674,2	5,4	172,0	60,1	658,4	3 935,3*	1 590,0*	11 Produit intérieur brut aux prix du marché(6+10)

# A. Data for 1990

## A.4. Principal aggregates

in European currency units

	Code	EUR 12	B	DK	D	GR	E	F	
<b>AT CURRENT PRICES AND CURRENT EXCHANGE RATES</b>		<b>Mrd ECU</b>							
1	Gross domestic product at market prices	N1	4 738,5	151,5	103,2	1 171,7	51,9	387,2	937,8
2	Consumption of fixed capital	A1	551,9*	14,4	9,6	146,0	4,7	42,4	117,2
3	Net domestic product at market prices (1-2)	N11	4 186,6	137,2	93,6	1 025,7	47,2	344,8	820,6
4	Taxes linked to production and imports	R20	623,1	18,5	18,0	147,7	9,1	41,2	140,5
	a) to General Government		580,9	16,5	17,7	136,7	8,5	38,3	131,7
	b) to institutions of the European Communities		42,1	2,0	0,3	11,0	0,6	2,9	8,8
5	Subsidies	R30	107,0	4,7	3,3	23,8	2,9	9,6	21,1
	a) from General Government		79,1	3,7	2,1	18,7	0,9	7,2	16,0
	b) from institutions of the European Communities		28,0	1,1	1,1	5,1	2,1	2,4	5,1
6	Compensation of employees	R10	2 446,3	79,0	54,6	638,9	21,6	177,0	488,8
7	Net operating surplus of the economy (3-4+5-6)	N12	1 224,1*	44,4	24,2	262,8	19,5	136,2	212,4
8	Current distributive transactions with the rest of the world, net:		-60,9	-3,0	-4,7	-27,8	2,6	-1,2	-5,7
	a) subsidies less taxes linked to production and imports (5b-4b)		-14,1	-0,9	0,8	-5,9	1,5	-0,5	-3,7
	b) compensation of employees		2,1	0,8	0,0	1,3	0,1	0,3	0,3
	c) property and entrepreneurial income		-17,7	-2,6	-4,3	8,9	-0,4	-3,7	-2,7
	d) unrequited current transfers n.e.c and accident insurance transactions		-31,2	-0,3	-1,3	-32,1	1,3	2,8	0,4
9	Net national disposable income (3+8)	N13	4 125,7*	134,2	88,9	997,9	49,7	343,6	814,9
10	Final national consumption	P3A	3 677,5	115,5	79,5	849,0	48,6	300,5	735,0
11	Net national saving (9-10)	N14	448,5*	18,7	9,3	148,9	1,1	43,1	79,9
12	Gross capital formation	P40	1 013,4	31,2	18,0	257,8	9,1	99,8	203,2
13	Capital transactions with the rest of the world, net	R70+P70	-3,7	-0,4	0,1	-2,9	0,7	1,1	-3,4
14	Net lending(+) or net borrowing(-) of the nation(2+11-12+13)	N5	-17,4	1,5	0,9	34,1	-2,5	-13,2	-9,5
15	Net change in financial assets liabilities vis-a-vis the rest of the world	N6	-13,1:	:	:	32,1	:	:	-10,3
16	Net change in financial assets against the rest of the world		140,3:	:	:	:	:	:	96,7
	a) of which : change in gross official reserves of the monetary authorities		:	:	2,4	:	:	:	:
17	Gross national product at market prices(1+8b+8c)		4 722,9	149,7	98,9	1 182,0	51,7	383,8	935,4

# A. Données pour 1990

## A.4. Principaux agregats

en unités monétaires européennes

IRL	I	L	NL	P	UK	USA	JAP	
<b>Mrd ECU</b>								<b>AUX PRIX ET TAUX DE CHANGE COURANTS</b>
33,5	858,7	6,9	219,8	47,0	769,3	4 235,1	2 319,9*	1 Produit intérieur brut aux prix du marché
3,4	102,0	0,7	23,7	2,0	85,7	518,0	336,4	2 Consommation de capital fixe
30,1	756,7	6,1	196,1	45,0*	683,6	3 717,1	1 983,5	3 Produit intérieur net aux prix du marché (1-2)
5,8	97,5	1,2	27,6	7,4	108,5	345,8	188,3	4 Impôts liés à la production et à l'importation
5,4	91,3	1,2	24,8	7,2	101,6	:	:	a) aux administrations publiques
0,4	6,2	0,1	2,9	0,2	6,9	:	:	b) aux institutions communautaires européennes
2,3	23,3	0,2	5,7	1,0	9,1	21,8	16,5	5 Subventions d'exploitation
0,6	19,1	0,2	3,3	0,6	6,6	:	:	a) des administrations publiques
1,7	4,2	0,0	2,4	0,4	2,5	:	:	b) des institutions communautaires européennes
16,9	387,6	4,4	112,6	21,1	443,8	2 559,8	1 258,4	6 Rémunération des salariés
9,8	295,0	0,7	61,5	17,5	140,1	834,6	563,0	7 Excédent net d'exploitation de l'économie(3-4+5-6)
-1,9	-13,2	2,4	-2,3	3,0	-9,0	26,1	14,8	8 Solde des opérations courantes de répartition avec le reste du monde :
1,3	-2,0	-0,1	-0,5	0,2	-4,4	:	:	a) subventions d'exploitation nettes des impôts liés à la production et à l'importation(5b-4b)
0,0	0,2	-0,3	-0,1	0,0	-0,6	0,0	0,5	b) Rémunération des salariés
-3,6	-10,7	2,8	0,4	-0,3	-1,5	38,3	16,0	c) Revenus de la propriété et de l'entreprise
0,4	-0,8	-0,1	-2,2	3,1	-2,5	-12,3	:	d) transferts courants sans contrepartie n.d.a et opérations d'assurance-dommages
28,2	743,5	8,5	193,8	48,0	674,6	3 743,2	2 008,1	9 Revenu national net disponible (3+8)
23,8	679,9	5,0	161,9	37,5	641,2	3 620,5	1 533,5	10 Consommation finale nationale
4,5	63,6	3,4	32,0	10,5	33,4	93,5	474,5	11 Epargne nationale nette (9-10)
7,0	178,6	1,9	46,7	13,7	146,4	677,3	770,5	12 Formation brute de capital
0,3	0,7	-0,0	-0,5	0,6	0,0	0,0	-0,4	13 Solde des opérations de capital avec le reste du monde
1,1	-12,3	2,3	7,9	-0,5	-27,3	-67,2	30,3	14 Capacité (+) ou besoin (-) de financement de la nation(2+11-12+13)
2,0	-12,3	:	:	-0,5	-24,1	:	:	15 Solde des créances et engagements envers le reste du monde
0,0	43,6	:	:	:	:	:	:	16 Variations des créances sur le reste du monde
0,7	5,7	:	0,3	:	-0,1	:	:	a) dont : variation des réserves officielles brutes des autorités monétaires
29,8	848,2	9,4	220,1	46,7	767,2	4 273,2	2 336,3*	17 Produit national brut aux prix du marché(1+8b+8c)

## A. Data for 1990

### A.5. Use and supply of goods and services

in European currency units

	Code	EUR 12	B	DK	D	GR	E	F	
<b>AT CURRENT PRICES AND CURRENT EXCHANGE RATES</b>		<b>Mrd ECU</b>							
1	Final national consumption of households	P3A	2 861,1*	93,8	53,3	690,2	37,6	241,7	563,3
2	Collective consumption of private non-profit institutions	P3A	36,3*	:	0,6	15,2	:	:	2,4
3	Collective consumption of General Government	P3A	779,1	21,7	25,6	143,7	11,0	58,8	169,2
4	Gross fixed capital formation	P41	990,4	30,8	18,3	248,3	10,2	95,4	198,6
5	Change in stocks	P42	24,3	0,4	-0,2	9,5	0,2	4,4	4,6
6	<b>National final uses (1 to 5)</b>		<b>4 691,2</b>	<b>146,7</b>	<b>97,6</b>	<b>1 106,9</b>	<b>59,0</b>	<b>400,3</b>	<b>938,1</b>
7	Exports	P50	1 347,5	112,6	36,0	370,7	11,3	66,2	212,2
	a) Goods (fob)	P51	1 071,6	89,3	28,0	317,2	6,3	43,9	169,8
	b) Services	P52	175,8	20,3	5,2	26,5	3,0	7,5	26,6
	c) Final consumption of non-resident households on the economic territory	P33	100,2	3,0	2,9	27,0	2,1	14,7	15,7
8	<b>Final uses (6+7)</b>		<b>6 038,7</b>	<b>259,3</b>	<b>133,6</b>	<b>1 477,6</b>	<b>70,3</b>	<b>466,5</b>	<b>1 150,3</b>
9	Imports	P60	1 299,9	107,7	30,4	305,8	17,1	79,3	212,5
	a) Goods (cif)	P61	1 091,2	92,9	24,9	250,0	15,4	69,8	184,1
	b) Services	P62	125,9	11,3	2,8	28,9	0,7	5,9	18,6
	c) Final consumption of resident households in the rest of the world	P32	78,4	3,5	2,8	26,9	1,0	3,6	9,8
10	Balance of exports and imports (7-9)		47,6	4,9	5,6	64,9	-5,8	-13,1	-0,3
11	<b>Gross domestic product at market prices (6+10)</b>	<b>N1</b>	<b>4 738,5</b>	<b>151,5</b>	<b>103,2</b>	<b>1 171,7</b>	<b>51,9</b>	<b>387,2</b>	<b>937,8</b>
<b>AT 1985 PRICES AND 1985 EXCHANGE RATES</b>		<b>Mrd ECU</b>							
1	Final national consumption of households	P3A	2 428,5*	79,8	43,0	590,2	32,0*	176,1*	489,9
2	Collective consumption of private non-profit institutions	P3A	31,4:	:	0,5	12,5	:	:	2,2
3	Collective consumption of General Government	P3A	632,8*	18,2	19,7	116,7	9,8*	43,4*	149,2
4	Gross fixed capital formation	P41	842,4*	26,0	14,9	206,0	9,3*	72,9*	176,8
5	Change in stocks	P42	17,5*	0,5	-0,2	10,2	-0,1*	3,3*	0,2
6	<b>National final uses (1 to 5)</b>		<b>3 953,6*</b>	<b>124,5</b>	<b>77,7</b>	<b>935,6</b>	<b>51,2*</b>	<b>296,7*</b>	<b>818,2</b>
7	Exports	P50	1 324,1*	111,4	36,5	332,2	13,6*	59,7*	210,3
	a) Goods (fob)	P51	1 079,2*	91,4	27,8	287,3	8,1*	42,6*	170,9
	b) Services	P52	165,1*	17,7	6,6	22,9	4,1*	7,3*	25,8
	c) Final consumption of non-resident households on the economic territory	P33	81,0*	2,4	2,4	22,0	1,7*	10,3*	13,7
8	<b>Final uses (6+7)</b>		<b>5 278,1*</b>	<b>235,9</b>	<b>114,2</b>	<b>1 267,8</b>	<b>64,6*</b>	<b>356,9*</b>	<b>1 028,5</b>
9	Imports	P60	1 400,2*	112,5	31,5	315,7	23,2*	91,8*	229,8
	a) Goods (cif)	P61	1 222,3*	100,4	25,8	270,4	21,6*	83,6*	204,3
	b) Services	P62	114,5*	9,4	3,2	24,5	0,9*	5,2*	17,0
	c) Final consumption of resident households in the rest of the world	P32	63,9*	2,7	2,6	20,8	0,8*	3,2*	8,5
10	Balance of exports and imports (7-9)		-79,5*	-1,0	1,6	16,6	-9,6*	-32,1*	-19,5
11	<b>Gross domestic product at market prices (6+10)</b>	<b>N1</b>	<b>3 891,6*</b>	<b>123,4</b>	<b>82,7</b>	<b>952,1</b>	<b>47,4*</b>	<b>271,9*</b>	<b>798,7</b>

## Données pour 1990

A.5. Emplois et ressources de biens et services  
en unités monétaires européennes

IRL	I	L	NL	P	UK	USA	JAP	
Mrd ECU								<b>AUX PRIX ET TAUX DE CHANGE COURANTS</b>
18,5*	528,9	3,9	129,3	29,5	471,1	2 856,0	1 307,9*	1 Consommation finale nationale des ménages
:	2,1	:	:	0,1	15,8	:	17,2*	2 Consommation collective des administrations privées
5,2	148,8	1,1	32,6	7,9	153,4	764,5	208,4	3 Consommation collective des administrations publiques
6,4	173,7	1,7	47,2	12,4	147,4	682,3	755,6	4 Formation brute de capital fixe
0,6	4,9	0,1	-0,5	1,3	-1,0	-4,9	14,9	5 Variation des stocks
30,8	858,5	6,9	208,7	51,2	786,7	4 297,8	2 304,0	6 Emplois finals nationaux (1 à 5)
20,8	180,3	6,8	124,5	17,1	189,0	415,0	258,3*	7 Exportations
18,4	134,0	5,0	103,7	13,2	142,9	312,9	:	a) Biens (fob)
1,3	30,8	1,4	17,7	1,6	33,7	63,1	:	b) Services
1,1	15,5	0,3	3,1	2,3	12,3	39,0	:	c) Consommation finale des ménages non-résidents sur le territoire économique
51,5	1 038,8	13,7	333,2	68,3	975,6	4 712,8	2 562,3	8 Emplois finals (6+7)
18,1	180,1	6,8	113,4	21,3	207,3	477,8	242,4*	9 Importations
16,0	144,0	5,9	99,1	19,7	173,7	394,8	:	a) Biens (caf)
1,1	25,2	0,6	8,9	0,9	21,1	45,6	:	b) Services
0,9	10,9	0,2	5,4	0,8	12,5	37,4	:	c) Consommation finale des ménages résidents dans le reste du monde
2,7	0,2	-0,0	11,1	-4,2	-18,3	-62,8	15,9	10 Solde des exportations et des importations (7 - 9)
33,5	858,7	6,9	219,8	47,0	769,3	4 235,1	2 319,9*	11 Produit intérieur brut aux prix du marché(6+10)
Mrd ECU								<b>AUX PRIX ET TAUX DE CHANGE DE 1985</b>
16,8	414,8	3,2	112,5	23,6	446,5	3 914,8*	1 270,7*	1 Consommation finale nationale des ménages
:	1,7	:	:	0,1	14,5	:	15,8*	2 Consommation collective des administrations privées
4,3	102,3	0,8	28,3	5,2	134,8	1 077,1*	188,6*	3 Consommation collective des administrations publiques
5,9	143,1	1,4	40,9	9,7	135,6	1 077,2*	756,4*	4 Formation brute de capital fixe
0,7	4,1	0,2	-1,2	1,2	-1,2	-10,9*	17,0*	5 Variation des stocks
27,7	666,1	5,6	180,5	39,7	730,2	6 058,1*	2 248,7*	6 Emplois finals nationaux (1 à 5)
22,8	168,5	6,4	135,4	16,0	211,3	679,3*	316,1*	7 Exportations
20,6	132,6	4,8	115,4	12,6	165,0	537,1*	:	a) Biens (fob)
1,2	23,5	1,3	17,3	1,7	35,8	93,7*	:	b) Services
1,0	12,4	0,3	2,7	1,7	10,5	51,4*	:	c) Consommation finale des ménages non-résidents sur le territoire économique
50,5	834,6	12,0	315,8	55,7	941,5	6 787,2*	2 564,7*	8 Emplois finals (6+7)
19,7	185,0	6,4	125,9	21,9	236,9	734,5*	339,3*	9 Importations
17,8	157,5	5,6	112,5	20,4	202,4	636,1*	:	a) Biens (caf)
1,0	20,1	0,6	8,8	0,7	23,0	55,9*	:	b) Services
0,8	7,4	0,2	4,6	0,7	11,5	41,8*	:	c) Consommation finale des ménages résidents dans le reste du monde
3,1	-16,5	0,0	9,5	-5,9	-25,7	-55,1*	-23,2*	10 Solde des exportations et des importations (7 - 9)
30,8	649,6	5,6	189,9	33,8	705,4	6 013,2*	2 225,3*	11 Produit intérieur brut aux prix du marché(6+10)

## A. Data for 1990

### A.6. Use and supply of goods and services

	Code	EUR 12	B	DK	D	GR	E	F	
<b>VOLUME CHANGE</b>		<b>% T/T-1</b>							
1	Final national consumption of households	P3A	2,9*	2,6	0,9	4,6	2,0*	3,7*	3,0
2	Collective consumption of private non-profit institutions	P3A	7,0:	:	5,5	5,7	:	:	4,8
3	Collective consumption of General Government	P3A	2,1*	0,9	-0,4	1,1	0,6*	4,2*	3,4
4	Gross fixed capital formation	P41	4,1*	8,3	-1,9	8,8	4,8*	6,9*	3,5
6	<b>National final uses (1 to 5)</b>		<b>2,8*</b>	<b>3,4</b>	<b>-0,7</b>	<b>5,1</b>	<b>1,0*</b>	<b>4,7*</b>	<b>2,9</b>
7	Exports	P50	6,5*	4,6	8,7	9,3	0,9*	3,2*	5,1
	a) Goods (fob)	P51	5,8*	4,7	6,9	7,1	-5,2*	7,3*	5,3
	b) Services	P52	7,8*	5,6	14,2	6,1	20,2*	1,9*	5,3
	c) Final consumption of non-resident households on the economic territory	P33	14,0*	-3,2	18,2	54,2	1,2*	-8,5*	2,3
8	<b>Final uses (6+7)</b>		<b>3,7*</b>	<b>4,0</b>	<b>2,1</b>	<b>6,1</b>	<b>1,0*</b>	<b>4,4*</b>	<b>3,4</b>
9	Imports	P60	6,4*	4,2	2,1	10,7	12,0*	7,8*	6,2
	a) Goods (cif)	P61	5,9*	4,7	1,6	11,8	12,7*	7,4*	5,7
	b) Services	P62	12,2*	0,5	3,1	2,1	4,5*	10,0*	15,0
	c) Final consumption of resident households in the rest of the world	P32	7,5*	0,5	7,5	7,6	6,1*	13,2*	3,1
11	<b>Gross domestic product at market prices (6+10)</b>	N1	<b>2,8*</b>	<b>3,8</b>	<b>2,1</b>	<b>4,7</b>	<b>-0,2*</b>	<b>3,6*</b>	<b>2,6</b>
<b>PRICE CHANGE</b>		<b>% T/T-1</b>							
1	Final national consumption of households	P3A	4,8*	3,6	2,5	2,7	20,1*	6,4*	3,3
2	Collective consumption of private non-profit institutions	P3A	5,7:	:	3,8	2,7	:	:	2,4
3	Collective consumption of General Government	P3A	6,5*	4,3	3,6	3,7	22,5*	6,9*	2,3
4	Gross fixed capital formation	P41	4,7*	2,8	3,6	3,7	16,4*	6,1*	2,3
6	<b>National final uses (1 to 5)</b>		<b>5,0*</b>	<b>3,6</b>	<b>3,1</b>	<b>2,9</b>	<b>20,3*</b>	<b>6,4*</b>	<b>2,9</b>
7	Exports	P50	1,6*	-1,6	-2,2	0,5	11,9*	1,7*	-1,2
	a) Goods (fob)	P51	0,7*	-2,8	-1,4	0,0	8,7*	0,6*	-1,9
	b) Services	P52	3,7*	2,8	-8,8	2,1	9,2*	1,3*	1,2
	c) Final consumption of non-resident households on the economic territory	P33	5,3*	5,8	1,9	3,2	22,8*	6,7*	3,3
8	<b>Final uses (6+7)</b>		<b>4,2*</b>	<b>1,2</b>	<b>1,3</b>	<b>2,3</b>	<b>18,9*</b>	<b>5,7*</b>	<b>2,1</b>
9	Imports	P60	0,6*	-1,1	-2,0	-0,8	9,5*	-1,2*	-1,4
	a) Goods (cif)	P61	-0,3*	-1,7	-1,8	-1,5	8,9*	-1,4*	-2,0
	b) Services	P62	3,4*	3,0	-6,1	2,6	8,7*	-0,9*	2,5
	c) Final consumption of resident households in the rest of the world	P32	7,1*	5,8	-1,1	4,6	20,3*	2,9*	3,3
11	<b>Gross domestic product at market prices (6+10)</b>	N1	<b>5,3*</b>	<b>3,0</b>	<b>2,3</b>	<b>3,4</b>	<b>19,3*</b>	<b>7,3*</b>	<b>3,0</b>



# A. Données pour 1990

## A.6. Emplois et ressources de biens et services

IRL	I	L	NL	P	UK	USA	JAP	
% T/T-1								<b>VOLUME -% D'ACCROISSEMENT</b>
1,1	2,6	3,4	3,6	5,3	0,8	0,9*	4,0*	1 Consommation finale des ménages
:	1,7	:	:	-0,4	9,3	:	4,0*	2 Consommation collective des administrations privées
3,5	1,0	3,2	0,0	1,5	2,8	1,7*	1,4*	3 Consommation collective des administrations publiques
9,5	3,0	9,4	4,0	5,9	-2,4	1,2*	10,9*	4 Formation brute de capital fixe
5,0	1,8	3,4	3,8	5,4	-0,1	0,5*	5,8*	6 Emplois finals nationaux (1 à 5)
8,8	9,2	2,2	4,7	9,5	4,9	8,4*	10,9*	7 Exportations
8,8	4,2	1,8	4,6	10,3	6,6	8,4*	:	a) Biens (fob)
8,9	31,3	1,4	6,4	10,4	-1,6	8,5*	:	b) Services
8,9	35,1	12,2	-1,5	2,7	1,0	8,4*	:	c) Consommation finale des ménages non résidents sur le territoire économique
6,7	3,2	2,8	4,1	6,5	1,0	1,3*	6,4*	8 Emplois finals (6+7)
6,0	8,0	3,1	4,5	10,1	1,3	3,9*	11,9*	9 Importations
7,1	2,8	3,1	5,0	9,7	1,2	3,9*	:	a) Biens (caf)
-3,2	51,1	3,4	3,9	9,6	6,0	3,6*	:	b) Services
-3,2	52,4	4,2	-5,7	22,3	-5,1	4,7*	:	c) Consommation finale des ménages résidents dans le reste du monde
7,1	2,0	2,3	3,9	4,4	0,8	0,9*	5,6*	11 Produit intérieur brut aux prix du marché(6+10)
% T/T-1								<b>PRIX -% D'ACCROISSEMENT</b>
2,5*	6,5	4,2	2,7	12,6	5,9	5,2*	2,4*	1 Consommation finale des ménages
:	8,6	:	:	22,2	7,8	:	2,4*	2 Consommation collective des administrations privées
4,6	12,5	4,2	3,7	22,2	7,5	4,1*	4,1*	3 Consommation collective des administrations publiques
1,1	6,5	2,9	1,7	12,3	5,8	0,5*	2,2*	4 Formation brute de capital fixe
2,2	7,5	3,8	2,2	13,4	6,3	4,3*	2,5*	6 Emplois finals nationaux (1 à 5)
-8,4	3,5	-1,5	-0,4	6,0	4,2	0,7*	1,0*	7 Exportations
-9,7	1,4	-2,7	-0,7	4,5	3,6	-0,5*	:	a) Biens (fob)
1,0	6,4	1,8	0,7	7,3	5,8	1,8*	:	b) Services
6,4	6,5	3,0	2,2	15,5	8,8	9,0*	:	c) Consommation finale des ménages non résidents sur le territoire économique
-2,4	6,6	1,1	1,2	11,4	5,8	3,8*	2,2*	8 Emplois finals (6+7)
-4,5	4,2	0,2	-2,0	6,5	2,1	1,8*	8,3*	9 Importations
-5,3	0,9	0,0	-2,3	6,1	2,0	0,6*	:	a) Biens (caf)
2,9	10,0	0,4	0,5	11,4	-0,2	8,9*	:	b) Services
3,7	17,0	3,7	3,3	8,1	8,2	7,2*	:	c) Consommation finale des ménages résidents dans le reste du monde
-1,3	7,5	2,1	2,9	14,3	6,8	4,1*	1,9*	11 Produit intérieur brut aux prix du marché(6+10)

## B. Gross domestic product at market prices (N1)

### B.1 Current and constant price values

	EUR12	B	DK	D	GR	E	F	IRL	I	L	NL	P	UK	USA	JA
<b>At current prices and current purchasing power parities – Aux prix et parités de pouvoir d'achat courants</b>															
<b>(Mrd PPS/SPA)</b>															
1970	523,8*	16,9	9,7	124,4	7,0	42,3*	99,2	2,9	88,6	0,8	25,5	6,8	99,8	533,1	142
1971	581,6*	18,8	10,7	137,9	8,1	47,6*	111,7	3,2	96,8	0,8	28,6	7,8	109,7	591,8	160
1972	648,9*	21,2	12,1	153,9	9,4	55,0*	124,4	3,7	106,4	1,0	31,6	9,0	121,4	665,8	185
1973	751,0*	24,5	13,6	175,9	11,0	64,6*	143,0	4,2	124,2	1,2	36,0	10,8	141,9	760,3	218
1974	866,8*	28,9	15,3	199,7	12,0	77,0*	166,4	4,9	148,3	1,5	42,4	12,5	157,9	854,5	242
1975	985,2*	32,6	17,4	226,0	14,6	88,9*	190,3	6,0	165,8	1,4	48,7	13,5	179,9	970,8	281
1976	1 153,5*	38,5	20,7	265,7	17,3	102,5*	221,8	6,8	197,2	1,6	57,1	18,1	206,3	1 136,2	336
1977	1 327,0*	43,2	23,6	305,9	20,1	118,1*	257,0	8,2	228,1	1,8	65,4	19,5	236,2	1 328,4	396
1978	1 511,4*	49,0	26,4	347,7	23,6	132,3*	293,2	9,7	261,0	2,0	73,9	22,1	270,3	1 540,8	456
1979	1 732,0*	55,5	30,3	400,8	27,1	146,2*	335,0	11,1	306,3	2,3	83,8	25,9	307,6	1 740,5	536
1980	1 978,8*	65,3	34,0	457,0	31,2	167,0*	383,2	12,9	360,2	2,6	95,4	30,6	339,5	1 962,1	636
1981	2 196,2*	71,6	37,4	507,6	34,6	184,7*	429,9	14,8	401,6	2,9	105,1	34,4	371,6	2 224,3	726
1982	2 445,4*	80,4	42,5	555,9	38,4	206,7*	486,1	16,7	444,8	3,3	114,5	38,9	417,5	2 395,2	826
1983	2 694,9*	87,5	47,3	612,3	41,8	228,2*	531,4	18,1	487,1	3,6	125,9	42,1	469,6	2 698,9	926
1984	2 944,8*	95,5	52,7	672,4	45,9	248,2*	576,1	20,1	534,4	4,0	138,7	44,1	512,8	3 090,4	1 036
1985	3 196,0	102,0	58,3	726,1	50,1	269,1	621,7	22,0	581,0	4,4	150,8	48,1	562,5	3 398,1	1 266
1986	3 469,0	109,3	63,8	783,6	53,8	293,5	672,3	23,1	631,6	4,9	162,5	52,8	617,7	3 702,2	1 376
1987	3 712,6	116,2	66,6	827,3	55,6	322,7	714,9	25,2	677,8	5,1	170,4	57,9	673,0	3 990,0	1 486
1988	4 034,8	127,5	70,0	896,9	60,5	354,7	775,8	27,5	737,3	5,7	182,8	62,9	733,5	4 360,0	1 656
1989	4 375,4	138,7	74,3	971,5	65,7	390,0	843,7	30,7	797,3	6,4	199,5	69,4	788,3	4 703,9	1 816
1990	4 739,3	151,6	79,9	1 072,0	69,1	425,6	911,6	34,6	856,2	6,8	218,4	76,3	837,2	4 997,4	2 016
<b>At 1985 prices and 1985 purchasing power parities – Aux prix et parités de pouvoir d'achat de 1985</b>															
<b>(Mrd PPS/SPA)</b>															
1970	2 214,7*	71,4*	41,0	526,2	29,6*	178,9*	419,2	12,2	374,5*	3,0	107,7*	28,7*	422,2	2 253,6*	606
1971	2 285,7*	74,0*	42,1	542,1	31,7*	187,0*	439,2	12,6	380,5*	3,1	112,3*	30,5*	430,6	2 326,9*	626
1972	2 383,2*	77,9*	44,3	565,2	34,5*	202,1*	457,1	13,5	390,8*	3,3	116,0*	32,9*	445,6	2 444,6*	686
1973	2 529,9*	82,5*	45,9	592,7	37,1*	217,6*	481,9	14,1	418,6*	3,5	121,4*	36,5*	478,1	2 561,2*	736
1974	2 578,3*	85,9*	45,5	594,2	35,7*	229,2*	495,0	14,7	441,3*	3,7	126,3*	37,0*	469,9	2 542,2*	726
1975	2 553,4*	84,6*	45,2	585,9	37,9*	230,4*	493,3	15,5	429,6*	3,5	126,1*	35,1*	466,3	2 516,2*	746
1976	2 678,5*	89,3*	48,1	617,2	40,3*	237,9*	515,1	15,7	457,9*	3,5	132,6*	42,0*	478,9	2 638,8*	786
1977	2 753,4*	89,7*	48,9	634,8	41,7*	245,1*	533,3	17,0	473,3*	3,6	135,7*	40,5	489,9	2 756,1*	826
1978	2 841,2*	92,2*	49,6	653,8	44,4*	248,6*	551,3	18,2	490,7*	3,7	139,0*	41,6	507,8	2 897,1*	866
1979	2 940,8*	94,2*	51,4	680,7	46,1*	248,3*	568,8	18,8	520,1*	3,8	142,3*	44,0	522,3	2 954,4*	906
1980	2 978,1*	98,2	51,2	688,0	46,9*	251,4*	576,7	19,4	542,0	3,9	143,5	46,0	511,0	2 952,0*	946
1981	2 980,9*	97,2	50,7	689,2	46,9*	250,7*	583,6	20,0	545,0	3,8	142,6	46,7	504,3	3 019,0*	986
1982	3 003,1*	98,7	52,2	682,7	47,1*	253,8*	597,0	20,5	546,2	3,9	140,6	47,7	512,8	2 941,1*	1 016
1983	3 050,9*	99,1	53,6	693,3	47,3*	258,4*	601,7	20,4	551,5	4,0	142,5	47,6	531,5	3 055,7*	1 046
1984	3 120,6*	101,2	55,9	712,6	48,6*	263,0*	610,6	21,3	566,3	4,3	147,0	46,7	543,0	3 274,5*	1 096
1985	3 196,0*	102,0	58,3	726,1	50,1*	269,1*	621,7	22,0	581,0	4,4	150,8	48,1	562,5	3 398,1*	1 266
1986	3 284,6*	103,5	60,4	742,2	50,9*	277,9*	636,7	21,9	598,0	4,6	153,8	50,0	584,5	3 506,4*	1 306
1987	3 378,5*	105,8	60,6	752,8	50,6*	293,6*	650,5	22,9	616,8	4,7	155,0	52,7	612,6	3 629,9*	1 356
1988	3 512,6*	111,0	60,9	780,8	52,6*	308,8*	675,5	23,9	641,8	5,0	159,1	54,7	638,5	3 794,6*	1 436
1989	3 628,7*	115,0	61,6	806,1	54,5*	323,5*	699,8	25,4	661,3	5,3	165,5	57,6	653,1	3 900,3*	1 506
1990	3 731,2*	119,4	62,9	844,2	54,4*	335,2*	717,9	27,2	674,2	5,4	172,0	60,1	658,4	3 935,3*	1 596

## B. Produit intérieur brut aux prix du marché (N1)

### B.1 Valeurs aux prix courants et constants

EUR12	B	DK	D	GR	E	F	IRL	I	L	NL	P	UK	USA	JAP	
<b>At current prices and current exchange rates – Aux prix et taux de change courants</b>															
<b>Mrd ECU</b>															
677,3*	24,7	15,5	180,5	9,7	37,2*	139,8	3,8	105,1	1,1	32,7	6,1	121,2	986,7	199,3	1970
751,2*	27,2	16,9	205,7	10,5	41,3*	153,2	4,3	112,7	1,1	37,3	6,7	134,3	1 045,0	221,8	1971
837,6*	31,3	19,4	230,1	11,2	48,7*	174,6	5,0	122,0	1,3	42,9	7,6	143,6	1 072,5	272,0	1972
968,8*	36,7	23,3	280,0	13,1	59,0*	206,6	5,4	135,0	1,6	51,3	9,3	147,5	1 091,3	337,7	1973
111,6*	44,3	26,7	319,1	15,8	75,4*	227,2	5,9	157,5	2,0	62,4	11,2	164,2	1 220,1	386,3	1974
245,8*	49,8	30,4	336,7	16,8	85,6*	276,0	6,8	171,2	1,9	70,2	12,0	188,6	1 275,4	403,4	1975
429,4*	59,7	37,2	398,0	20,2	98,1*	318,2	7,5	188,0	2,3	85,3	13,9	201,1	1 577,2	502,9	1976
592,0*	68,1	40,7	451,3	22,9	107,1*	342,1	8,7	213,0	2,5	98,2	14,4	222,9	1 722,9	607,0	1977
765,8*	74,6	44,4	502,2	24,8	116,8*	380,3	10,2	234,7	2,8	107,8	14,1	253,2	1 740,2	765,3	1978
001,7*	79,4	48,1	553,0	28,1	144,7*	425,6	11,8	272,1	3,0	115,0	14,8	306,0	1 796,8	737,3	1979
247,1*	85,0	47,8	583,2	28,8	154,3*	478,5	13,8	326,0	3,3	122,0	18,1	386,4	1 929,3	762,4	1980
469,1*	86,6	51,5	610,6	33,3	167,3*	524,0	16,4	367,4	3,4	127,1	21,9	459,6	2 693,5	1 048,8	1981
695,2*	87,0	56,9	668,4	39,4	184,0*	563,8	19,4	411,8	3,6	141,1	23,7	496,2	3 183,1	1 107,1	1982
880,2*	90,7	63,0	734,9	39,4	176,3*	591,7	20,7	469,2	3,8	150,2	23,3	516,8	3 762,4	1 326,0	1983
111,5*	97,5	69,4	782,3	43,1	200,6*	634,8	22,6	525,4	4,3	158,6	24,3	548,7	4 711,8	1 592,5	1984
340,3	105,5	76,7	818,9	43,7	218,3	691,7	24,9	559,8	4,6	166,5	27,1	602,6	5 192,3	1 774,6	1985
546,7	113,8	84,0	904,7	40,1	235,2	745,5	25,7	615,6	5,1	178,5	30,1	568,4	4 243,3	2 028,0	1986
736,8	120,9	88,8	960,8	40,1	254,2	770,2	26,1	658,2	5,3	184,3	31,8	596,0	3 859,1	2 091,4	1987
054,8	127,6	92,5	1 010,4	44,9	291,9	813,4	28,1	710,2	5,7	192,7	35,3	702,1	4 066,9	2 452,3	1988
405,3	138,7	96,4	1 072,8	49,1	345,3	873,6	31,3	789,6	6,4	203,5	41,1	757,5	4 658,1	2 605,3*	1989
738,5	151,5	103,2	1 171,7	51,9	387,2	937,8	33,5	858,7	6,9	219,8	47,0	769,3	4 235,1	2 319,9*	1990
<b>At 1985 prices and 1985 exchange rates – Aux prix et taux de change de 1985</b>															
<b>Mrd ECU</b>															
323,9*	73,8*	53,9	593,5	25,8*	145,1*	466,4	13,8	360,8*	3,1	119,0*	16,2*	452,4	3 443,5*	844,3*	1970
398,0*	76,5*	55,4	611,4	27,6*	151,8*	488,6	14,3	366,6*	3,2	124,0*	17,2*	461,4	3 555,5*	880,5*	1971
498,1*	80,6*	58,3	637,4	30,1*	164,0*	508,6	15,2	376,5*	3,4	128,1*	18,5*	477,4	3 735,4*	954,4*	1972
649,0*	85,3*	60,4	668,5	32,3*	176,6*	536,1	15,9	403,3*	3,7	134,1*	20,6*	512,2	3 913,5*	1 029,6*	1973
696,0*	88,8*	59,9	670,2	31,1*	185,9*	550,7	16,6	425,2*	3,9	139,4*	20,9*	503,4	3 884,5*	1 017,0*	1974
670,3*	87,5*	59,5	660,8	33,0*	186,9*	548,9	17,6	413,9*	3,6	139,3*	19,8*	499,6	3 844,7*	1 043,5*	1975
798,8*	92,4*	63,3	696,1	35,1*	193,0*	573,0	17,8	441,1*	3,7	146,4*	23,6*	513,1	4 032,1*	1 093,4*	1976
878,1*	92,8*	64,3	715,9	36,3*	198,8*	593,3	19,3	456,0*	3,8	149,8*	22,8	524,9	4 211,3*	1 151,2*	1977
970,2*	95,3*	65,3	737,4	38,7*	201,7*	613,4	20,6	472,8*	3,9	153,5*	23,4	544,1	4 426,8*	1 209,9*	1978
1 075,0*	97,4*	67,6	767,7	40,2*	201,4*	632,8	21,3	501,1*	4,0	157,2*	24,8	559,6	4 514,3*	1 272,7*	1979
1 111,3*	101,6	67,3	775,9	40,9*	203,9*	641,6	21,9	522,2	4,0	158,5	25,9	547,4	4 510,7*	1 329,3*	1980
1 114,0*	100,6	66,7	777,3	40,9*	203,4*	649,3	22,7	525,1	4,0	157,5	26,3	540,3	4 613,0*	1 380,6*	1981
1 136,9*	102,1	68,7	769,9	41,1*	205,9*	664,2	23,2	526,2	4,1	155,2	26,9	549,4	4 494,0*	1 419,8*	1982
1 187,5*	102,5	70,5	782,0	41,2*	209,6*	669,4	23,1	531,3	4,2	157,4	26,8	569,5	4 669,1*	1 464,5*	1983
1 261,6*	104,6	73,5	803,7	42,4*	213,4*	679,4	24,1	545,6	4,4	162,3	26,3	581,8	5 003,5*	1 538,0*	1984
1 340,3*	105,5	76,7	818,9	43,7*	218,3*	691,7	24,9	559,8	4,6	166,5	27,1	602,6	5 192,3*	1 774,6*	1985
1 431,9*	107,0	79,5	837,2	44,4*	225,5*	708,4	24,8	576,2	4,8	169,9	28,2	626,3	5 357,8*	1 821,2*	1986
1 526,3*	109,4	79,7	849,1	44,1*	238,2*	723,7	25,9	594,2	4,9	171,2	29,7	656,3	5 546,5*	1 896,0*	1987
1 664,6*	114,8	80,1	880,6	45,9*	250,5*	751,5	27,0	618,4	5,2	175,7	30,8	684,0	5 798,2*	2 013,7*	1988
1 784,0*	119,0	81,1	909,2	47,5*	262,4*	778,6	28,8	637,1	5,5	182,8	32,4	699,7	5 959,6*	2 106,7*	1989
1 891,6*	123,4	82,7	952,1	47,4*	271,9*	798,7	30,8	649,6	5,6	189,9	33,8	705,4	6 013,2*	2 225,3*	1990

## B. Gross domestic product at market prices (N1)

### B.2 Per head of total population

	EUR12	B	DK	D	GR	E	F	IRL	I	L	NL	P	UK	USA	J
<b>At current prices and current purchasing power parities – Aux prix et parités de pouvoir d'achat courants</b>															
<b>PPS/SPA</b>															
1970	1 731*	1 752	1 968	2 052	796	1 248*	1 953	979	1 651	2 393	1 955	810*	1 794	2 599	1 3
1971	1 907*	1 946	2 158	2 250	913	1 392*	2 180	1 079	1 792	2 444	2 165	930*	1 961	2 850	1 5
1972	2 114*	2 185	2 417	2 495	1 058	1 595*	2 407	1 211	1 957	2 760	2 369	1 079*	2 164	3 172	1 7
1973	2 432*	2 515	2 715	2 838	1 232	1 855*	2 744	1 361	2 269	3 373	2 682	1 304*	2 524	3 587	2 0
1974	2 794*	2 955	3 031	3 218	1 339	2 192*	3 171	1 581	2 692	4 171	3 133	1 481*	2 808	3 995	2 2
1975	3 163*	3 333	3 447	3 656	1 615	2 503*	3 612	1 886	2 990	3 914	3 563	1 559*	3 200	4 495	2 5
1976	3 690*	3 920	4 085	4 318	1 892	2 851*	4 192	2 098	3 538	4 520	4 146	2 035*	3 670	5 210	2 8
1977	4 230*	4 403	4 632	4 981	2 156	3 247*	4 835	2 508	4 076	4 926	4 719	2 177	4 204	6 030	3 1
1978	4 800*	4 989	5 172	5 669	2 507	3 596*	5 494	2 929	4 649	5 626	5 304	2 442	4 812	6 921	4 0
1979	5 480*	5 638	5 914	6 532	2 843	3 941*	6 249	3 292	5 439	6 386	5 972	2 824	5 470	7 732	4 6
1980	6 234*	6 627	6 636	7 423	3 231	4 468*	7 112	3 791	6 382	7 202	6 741	3 295	6 028	8 615	5 4
1981	6 893*	7 272	7 293	8 229	3 553	4 893*	7 935	4 290	7 106	7 889	7 375	3 678	6 595	9 663	6 2
1982	7 658*	8 154	8 311	9 018	3 918	5 441*	8 922	4 795	7 853	8 897	7 999	4 148	7 416	10 300	6 8
1983	8 423*	8 880	9 249	9 969	4 242	5 979*	9 710	5 156	8 571	9 773	8 761	4 482	8 334	11 493	7 5
1984	9 188*	9 688	10 318	10 991	4 634	6 473*	10 485	5 704	9 374	10 867	9 616	4 691	9 082	13 037	8 6
1985	9 952	10 348	11 400	11 898	5 045	6 994	11 269	6 212	10 168	11 923	10 409	5 107	9 934	14 199	10 1
1986	10 776	11 085	12 462	12 832	5 398	7 603	12 137	6 533	11 032	13 404	11 154	5 618	10 882	15 320	11 1
1987	11 506	11 777	12 990	13 545	5 568	8 334	12 851	7 104	11 820	13 669	11 618	6 155	11 822	16 354	12 1
1988	12 462	12 875	13 641	14 595	6 045	9 139	13 883	7 766	12 833	15 166	12 383	6 690	12 853	17 698	13 1
1989	13 458	13 954	14 475	15 654	6 546	10 028	15 022	8 731	13 855	17 083	13 441	7 389	13 773	18 906	14 1
1990	14 488	15 207	15 539	16 954	6 823	10 925	16 157	9 885	14 848	17 928	14 614	8 136	14 582	19 877	16 1
<b>At 1985 prices and 1985 purchasing power parities – Aux prix et parités de pouvoir d'achat de 1985</b>															
<b>PPS/SPA</b>															
1970	7 318*	7 406*	8 319	8 677	3 367*	5 278*	8 257	4 138	6 979*	8 832	8 268*	3 427*	7 590	10 988*	5 8
1971	7 495*	7 650*	8 482	8 845	3 591*	5 471*	8 569	4 242	7 046*	8 988	8 511*	3 657*	7 700	11 204*	6 0
1972	7 764*	8 024*	8 878	9 164	3 884*	5 858*	8 841	4 448	7 186*	9 443	8 703*	3 963*	7 944	11 645*	6 4
1973	8 194*	8 473*	9 146	9 563	4 150*	6 251*	9 246	4 584	7 645*	10 111	9 038*	4 394*	8 503	12 085*	6 7
1974	8 311*	8 792*	9 019	9 576	3 984*	6 520*	9 435	4 701	8 007*	10 418	9 323*	4 406*	8 356	11 885*	6 5
1975	8 197*	8 638*	8 933	9 476	4 185*	6 487*	9 362	4 884	7 749*	9 625	9 235*	4 039*	8 293	11 650*	6 6
1976	8 568*	9 104*	9 487	10 031	4 394*	6 621*	9 735	4 874	8 217*	9 815	9 628*	4 725*	8 519	12 100*	6 9
1977	8 777*	9 137*	9 612	10 338	4 475*	6 739*	10 034	5 204	8 459*	9 969	9 792*	4 518	8 719	12 511*	7 2
1978	9 024*	9 380*	9 723	10 661	4 713*	6 760*	10 328	5 507	8 739*	10 346	9 973*	4 591	9 040	13 013*	7 5
1979	9 304*	9 573*	10 043	11 093	4 827*	6 691*	10 610	5 585	9 235*	10 560	10 140*	4 794	9 288	13 124*	7 8
1980	9 383*	9 973	9 986	11 175	4 863*	6 723*	10 703	5 701	9 605	10 619	10 146	4 959	9 071	12 962*	8 1
1981	9 356*	9 870	9 900	11 173	4 823*	6 641*	10 770	5 819	9 645	10 532	10 011	4 993	8 949	13 116*	8 3
1982	9 404*	10 014	10 206	11 075	4 812*	6 682*	10 958	5 888	9 644	10 622	9 823	5 094	9 107	12 647*	8 5
1983	9 536*	10 054	10 472	11 287	4 803*	6 768*	10 994	5 834	9 703	10 939	9 919	5 074	9 433	13 012*	8 7
1984	9 736*	10 267	10 936	11 649	4 911*	6 860*	11 113	6 045	9 934	11 616	10 191	4 971	9 618	13 814*	9 1
1985	9 952*	10 348	11 400	11 898	5 045*	6 994*	11 269	6 212	10 168	11 923	10 409	5 107	9 934	14 199*	10 5
1986	10 204*	10 496	11 799	12 155	5 111*	7 199*	11 494	6 181	10 446	12 459	10 560	5 319	10 298	14 510*	10 7
1987	10 471*	10 716	11 820	12 325	5 066*	7 583*	11 693	6 460	10 755	12 691	10 572	5 600	10 760	14 878*	11 0
1988	10 849*	11 208	11 875	12 706	5 262*	7 956*	12 087	6 757	11 171	13 331	10 780	5 824	11 189	15 403*	11 7
1989	11 161*	11 575	12 007	12 989	5 429*	8 318*	12 461	7 236	11 493	14 019	11 148	6 129	11 410	15 676*	12 2
1990	11 406*	11 975	12 236	13 350	5 373*	8 603*	12 724	7 778	11 692	14 197	11 507	6 407	11 469	15 652*	12 8

## B. Produit intérieur brut aux prix du marché (N1)

### B.2 Chiffres par habitant

EUR12	B	DK	D	GR	E	F	IRL	I	L	NL	P	UK	USA	JAP	
<b>At current prices and current exchange rates – Aux prix et taux de change courants</b>															
<b>ECU</b>															
2 238*	2 562	3 139	2 976	1 109	1 097*	2 753	1 289	1 959	3 177	2 513	723*	2 178	4 811	1 922	1970
2 463*	2 809	3 408	3 356	1 190	1 207*	2 989	1 452	2 088	3 222	2 829	803*	2 402	5 031	2 118	1971
2 729*	3 225	3 876	3 731	1 263	1 411*	3 378	1 648	2 243	3 690	3 215	913*	2 559	5 109	2 561	1972
3 138*	3 770	4 641	4 517	1 467	1 695*	3 965	1 750	2 466	4 578	3 821	1 117*	2 623	5 149	3 107	1973
3 583*	4 538	5 287	5 142	1 759	2 145*	4 332	1 876	2 858	5 685	4 607	1 329*	2 920	5 704	3 507	1974
4 000*	5 088	6 000	5 445	1 858	2 410*	5 236	2 131	3 089	5 302	5 137	1 377*	3 354	5 905	3 617	1975
4 573*	6 090	7 323	6 468	2 201	2 729*	6 013	2 319	3 374	6 405	6 190	1 567*	3 578	7 232	4 460	1976
5 074*	6 936	8 007	7 351	2 463	2 944*	6 437	2 666	3 806	6 949	7 086	1 603	3 968	7 821	5 330	1977
5 608*	7 586	8 691	8 188	2 632	3 175*	7 124	3 071	4 180	7 738	7 737	1 555	4 508	7 816	6 660	1978
6 333*	8 071	9 404	9 012	2 947	3 899*	7 940	3 511	4 832	8 378	8 191	1 616	5 441	7 982	6 363	1979
7 080*	8 633	9 321	9 472	2 991	4 126*	8 881	4 072	5 776	8 995	8 623	1 948	6 859	8 471	6 527	1980
7 750*	8 794	10 049	9 899	3 419	4 431*	9 671	4 774	6 501	9 401	8 925	2 342	8 155	11 702	8 915	1981
8 440*	8 823	11 126	10 844	4 025	4 844*	10 349	5 576	7 271	9 703	9 860	2 532	8 812	13 688	9 347	1982
9 002*	9 206	12 325	11 964	4 004	4 620*	10 812	5 899	8 256	10 504	10 452	2 484	9 172	16 022	11 119	1983
9 708*	9 890	13 574	12 788	4 353	5 233*	11 552	6 404	9 217	11 644	10 998	2 589	9 719	19 877	13 269	1984
10 401	10 701	14 999	13 420	4 396	5 675	12 538	7 027	9 797	12 452	11 495	2 875	10 643	21 696	14 696	1985
11 018	11 543	16 401	14 815	4 027	6 092	13 458	7 268	10 753	13 855	12 255	3 194	10 014	17 559	16 692	1986
11 581	12 254	17 315	15 732	4 013	6 566	13 846	7 375	11 478	14 269	12 567	3 384	10 469	15 817	17 130	1987
12 524	12 889	18 031	16 443	4 490	7 521	14 555	7 949	12 362	15 334	13 053	3 756	12 303	16 508	20 001	1988
13 550	13 954	18 786	17 286	4 892	8 879	15 555	8 902	13 723	17 062	13 710	4 378	13 235	18 721	21 161*	1989
14 485	15 205	20 069	18 531	5 128	9 939	16 622	9 553	14 891	18 034	14 708	5 010	13 400	16 845	18 778*	1990
<b>At 1985 prices and 1985 exchange rates – Aux prix et taux de change de 1985</b>															
<b>ECU</b>															
7 678*	7 659*	10 945	9 786	2 934*	4 283*	9 187	4 681	6 724*	9 224	9 130*	1 929*	8 131	16 790*	8 140*	1970
7 863*	7 911*	11 160	9 976	3 129*	4 439*	9 534	4 798	6 788*	9 387	9 399*	2 059*	8 249	17 119*	8 406*	1971
8 139*	8 298*	11 681	10 336	3 385*	4 753*	9 837	5 032	6 924*	9 862	9 611*	2 231*	8 511	17 794*	8 988*	1972
8 580*	8 762*	12 032	10 786	3 617*	5 072*	10 287	5 185	7 366*	10 560	9 981*	2 474*	9 110	18 465*	9 475*	1973
8 691*	9 092*	11 866	10 800	3 472*	5 290*	10 497	5 318	7 715*	10 881	10 296*	2 481*	8 952	18 160*	9 232*	1974
8 573*	8 932*	11 753	10 688	3 647*	5 263*	10 415	5 525	7 465*	10 053	10 199*	2 274*	8 885	17 801*	9 357*	1975
8 953*	9 415*	12 481	11 313	3 829*	5 372*	10 831	5 514	7 917*	10 251	10 633*	2 660*	9 127	18 489*	9 696*	1976
9 174*	9 449*	12 646	11 660	3 900*	5 468*	11 164	5 886	8 150*	10 412	10 814*	2 544	9 342	19 117*	10 109*	1977
9 433*	9 700*	12 793	12 024	4 107*	5 485*	11 491	6 229	8 420*	10 806	11 014*	2 585	9 685	19 884*	10 528*	1978
9 729*	9 900*	13 213	12 512	4 206*	5 429*	11 805	6 318	8 898*	11 029	11 198*	2 699	9 950	20 054*	10 983*	1979
9 803*	10 313	13 139	12 604	4 238*	5 455*	11 908	6 449	9 254	11 091	11 205	2 792	9 719	19 805*	11 381*	1980
9 774*	10 207	13 024	12 602	4 203*	5 388*	11 983	6 582	9 293	11 000	11 055	2 811	9 587	20 041*	11 735*	1981
9 823*	10 356	13 428	12 491	4 193*	5 421*	12 191	6 661	9 291	11 094	10 847	2 868	9 757	19 325*	11 986*	1982
9 963*	10 397	13 777	12 731	4 186*	5 492*	12 232	6 599	9 349	11 425	10 954	2 857	10 107	19 883*	12 280*	1983
10 176*	10 617	14 388	13 138	4 280*	5 566*	12 364	6 838	9 571	12 132	11 255	2 799	10 304	21 107*	12 814*	1984
10 401*	10 701	14 999	13 420	4 396*	5 675*	12 538	7 027	9 797	12 452	11 495	2 875	10 643	21 696*	14 696*	1985
10 661*	10 854	15 524	13 709	4 454*	5 841*	12 788	6 992	10 065	13 012	11 662	2 995	11 033	22 171*	14 991*	1986
10 929*	11 082	15 551	13 902	4 415*	6 153*	13 010	7 307	10 362	13 255	11 675	3 153	11 527	22 733*	15 530*	1987
11 319*	11 591	15 624	14 331	4 586*	6 455*	13 448	7 644	10 763	13 923	11 904	3 279	11 987	23 536*	16 424*	1988
11 639*	11 969	15 797	14 650	4 732*	6 749*	13 864	8 186	11 073	14 642	12 311	3 451	12 224	23 953*	17 111*	1989
11 896*	12 383	16 099	15 058	4 682*	6 980*	14 157	8 798	11 265	14 827	12 708	3 607	12 287	23 917*	18 013*	1990

## C. Final national consumption (P3A)

	EUR12	B	DK	D	GR	E	F	IRL	I	L	NL	P	UK	USA	JAP
<b>At current prices and current purchasing power parities – Aux prix et parités de pouvoir d'achat courants</b>															
<b>(Mrd PPS/SPA)</b>															
1970	387,5*	12,4	7,5	87,6	5,7	31,3*	72,0	2,4	64,2	0,5	18,8	5,8	79,3	436,3	85,2
1971	434,1*	14,0	8,3	98,5	6,5	35,3*	81,3	2,7	72,0	0,6	21,1	6,9	87,1	479,5	98,5
1972	487,1*	15,8	9,0	110,8	7,3	40,6*	90,3	2,9	80,0	0,6	23,1	7,5	98,9	537,4	115,4
1973	560,0*	18,4	10,3	126,3	8,2	47,4*	102,9	3,3	93,0	0,7	26,1	9,1	114,2	604,1	135,2
1974	656,8*	21,5	11,9	146,9	9,8	57,4*	121,3	4,2	109,8	0,9	31,0	11,5	130,8	689,8	154,9
1975	768,0*	25,4	14,0	174,7	12,1	66,8*	143,4	5,0	126,2	1,0	37,0	13,1	149,4	797,6	193,3
1976	889,4*	29,8	16,7	202,4	14,0	79,2*	167,1	5,6	146,4	1,2	43,4	17,0	166,6	928,9	226,6
1977	1 020,5*	34,0	19,0	234,7	16,4	90,8*	193,8	6,7	168,9	1,3	50,5	16,8	187,6	1 078,0	267,6
1978	1 157,5*	38,7	21,3	265,2	19,2	100,6*	221,4	7,9	192,2	1,5	57,7	18,1	213,8	1 230,0	309,7
1979	1 333,1*	44,6	24,7	304,5	21,6	112,8*	253,6	9,2	227,4	1,7	66,2	21,1	245,7	1 394,8	366,4
1980	1 545,8*	52,7	28,1	352,4	25,2	131,5*	295,1	11,0	272,8	2,0	75,3	25,0	274,7	1 603,3	433,3
1981	1 747,8*	60,0	31,3	397,5	29,5	148,6*	339,9	12,7	310,0	2,3	82,2	29,2	304,7	1 801,3	494,1
1982	1 952,4*	67,2	35,4	434,9	32,9	166,0*	389,0	13,3	345,0	2,5	89,1	32,8	344,3	2 012,6	571,1
1983	2 148,0*	72,4	38,8	475,5	35,7	183,2*	426,8	14,3	377,4	2,7	97,9	35,5	387,8	2 289,0	645,8
1984	2 335,9*	78,2	42,4	519,1	38,6	195,3*	463,0	15,6	413,3	2,9	105,0	37,8	424,6	2 570,5	715,0
1985	2 531,3	84,3	46,7	558,4	43,1	212,1	500,2	17,2	452,5	3,3	113,7	40,1	459,7	2 867,7	868,4
1986	2 730,5	88,5	50,4	589,7	46,7	228,6	533,5	18,2	489,7	3,6	123,1	42,5	516,0	3 154,0	937,9
1987	2 936,3	93,8	52,7	625,6	49,5	252,7	569,9	19,4	531,0	3,9	132,5	46,1	559,2	3 412,0	1 015,1
1988	3 168,0	99,9	55,3	670,1	53,4	274,3	611,0	20,6	577,5	4,2	138,2	51,0	612,4	3 709,2	1 109,4
1989	3 413,1	106,4	57,9	712,3	59,7	304,3	658,0	22,0	628,0	4,6	148,6	55,2	656,2	3 982,1	1 213,5
1990	3 690,4	115,5	61,6	776,8	64,6	330,3	714,4	24,6	677,9	5,0	160,9	60,9	697,8	4 272,2	1 334,8
<b>At 1985 prices and 1985 purchasing power parities – Aux prix et parités de pouvoir d'achat de 1985</b>															
<b>(Mrd PPS/SPA)</b>															
1970	1 701,3*	56,9*	34,2	389,3	23,9*	136,8*	327,2	10,7	277,9*	2,1	81,1*	25,6*	335,6	1 883,0*	405,1*
1971	1 773,2*	59,7*	34,5	410,5	25,2*	143,6*	342,2	11,2	288,5*	2,2	84,0*	28,7*	343,0	1 927,3*	428,0*
1972	1 863,5*	63,2*	35,5	429,1	26,9*	154,8*	357,8	11,8	299,1*	2,3	86,4*	29,1*	367,5	2 015,8*	465,6*
1973	1 957,6*	67,8*	37,1	444,1	28,9*	166,6*	374,7	12,6	317,4*	2,4	89,2*	33,1*	383,6	2 081,6*	506,0*
1974	1 989,5*	69,6*	36,7	450,4	29,6*	176,0*	378,5	13,0	328,2*	2,5	92,2*	35,5*	377,2	2 074,3*	506,9*
1975	2 030,8*	70,7*	37,9	465,4	31,5*	179,9*	389,9	13,3	330,4*	2,6	95,4*	32,7*	381,0	2 109,2*	530,8*
1976	2 104,8*	73,9*	40,5	480,6	33,2*	190,3*	407,8	13,7	344,9*	2,7	100,2*	38,0*	378,8	2 207,3*	550,3*
1977	2 159,0*	75,7*	41,1	498,4	34,8*	193,8*	418,3	14,5	356,1*	2,8	104,6*	37,2	381,7	2 289,1*	573,7*
1978	2 238,2*	78,0*	42,0	516,7	36,7*	196,9*	435,6	15,8	367,5*	2,9	109,0*	36,7	400,4	2 373,5*	604,7*
1979	2 322,1*	81,4*	43,2	533,6	37,8*	200,3*	448,2	16,5	390,5*	3,0	112,2*	37,1	418,3	2 423,7*	641,9*
1980	2 364,0*	82,9	42,6	542,1	37,9*	202,5*	454,3	16,8	411,5	3,0	112,4	38,8	419,1	2 425,3*	652,3*
1981	2 379,9*	82,2	42,3	541,6	39,0*	202,1*	463,7	17,0	419,2	3,1	111,1	40,0	418,4	2 460,5*	664,0*
1982	2 402,8*	82,9	43,2	534,2	40,4*	204,1*	479,2	16,2	424,4	3,1	110,0	41,1	424,1	2 493,8*	689,2*
1983	2 436,9*	81,8	43,9	539,8	40,7*	206,0*	484,6	16,3	429,4	3,1	110,9	40,8	439,7	2 611,3*	711,2*
1984	2 472,6*	82,6	44,8	549,6	41,5*	206,4*	489,4	16,5	438,8	3,2	111,4	39,9	448,7	2 735,8*	730,7*
1985	2 531,3*	84,3	46,7	558,4	43,1*	212,1*	500,2	17,2	452,5	3,3	113,7	40,1	459,7	2 867,7*	868,4*
1986	2 625,0*	86,2	48,6	576,3	43,2*	220,6*	516,3	17,6	470,5	3,4	117,2	42,5	482,7	2 988,9*	899,1*
1987	2 720,0*	88,4	48,5	592,5	43,7*	234,7*	530,3	17,7	490,5	3,5	121,6	44,7	504,1	3 075,9*	932,3*
1988	2 820,1*	90,4	48,2	607,8	45,3*	245,5*	546,5	18,0	511,2	3,7	122,5	47,5	533,6	3 178,7*	977,2*
1989	2 891,8*	92,7	47,8	613,1	47,2*	260,5*	559,2	18,4	526,7	3,8	124,0	49,1	549,4	3 231,5*	1 016,8*
1990	2 972,4*	94,8	48,0	637,8	48,0*	270,5*	576,3	18,7	538,5	3,9	127,5	51,3	556,9	3 267,0*	1 054,1*

## C. Consommation finale nationale (P3A)

EUR12	B	DK	D	GR	E	F	IRL	I	L	NL	P	UK	USA	JAP	
<b>At current prices and current exchange rates – Aux prix et taux de change courants</b>															
<b>Mrd ECU</b>															
499,7*	18,1	12,0	127,0	8,0	27,5*	101,5	3,2	76,2	0,7	24,2	5,2	96,3	807,5	119,0	1970
559,1*	20,2	13,0	147,0	8,5	30,6*	111,4	3,6	83,9	0,7	27,6	5,9	106,7	846,7	136,5	1971
626,3*	23,4	14,4	165,8	8,7	35,9*	126,8	4,0	91,8	0,8	31,4	6,4	117,0	865,6	169,1	1972
718,0*	27,6	17,7	201,0	9,8	43,3*	148,6	4,3	101,1	1,0	37,1	7,8	118,7	867,2	209,0	1973
837,7*	33,0	20,7	234,7	12,9	56,1*	165,7	5,0	116,6	1,2	45,5	10,3	136,0	984,9	245,1	1974
968,2*	38,7	24,3	260,2	13,9	64,3*	207,9	5,6	130,4	1,4	53,3	11,6	156,6	1 047,8	271,0	1975
1 099,0*	46,2	30,0	303,2	16,3	75,8*	239,7	6,2	139,6	1,6	64,8	13,1	162,5	1 289,5	338,8	1976
1 223,8*	53,6	32,9	346,4	18,8	82,3*	258,0	7,1	157,7	1,9	75,8	12,3	177,1	1 398,2	409,8	1977
1 352,8*	58,9	35,8	383,0	20,1	88,8*	287,1	8,2	172,8	2,1	84,2	11,5	200,3	1 389,2	515,5	1978
1 540,8*	63,8	39,2	420,1	22,4	111,6*	322,3	9,9	202,0	2,2	90,8	12,0	244,4	1 439,9	504,4	1979
1 755,9*	68,6	39,4	449,7	23,3	121,5*	368,5	11,9	246,9	2,5	96,4	14,8	312,5	1 576,5	523,4	1980
1 966,3*	72,6	43,1	478,1	28,4	134,6*	414,3	14,1	283,6	2,7	99,4	18,6	376,8	2 181,3	713,1	1981
2 152,4*	72,7	47,4	523,0	33,8	147,8*	451,3	15,4	319,4	2,7	109,8	20,0	409,1	2 674,7	765,4	1982
2 294,0*	75,0	51,7	570,7	33,7	141,6*	475,2	16,3	363,5	2,9	116,8	19,7	426,8	3 191,0	926,4	1983
2 466,2*	79,8	55,7	603,9	36,3	157,9*	510,2	17,5	406,3	3,1	120,1	20,9	454,4	3 919,1	1 098,0	1984
2 644,1	87,1	61,4	629,9	37,5	172,1	556,5	19,4	436,0	3,4	125,6	22,6	492,5	4 381,8	1 215,4	1985
2 784,4	92,1	66,3	680,9	34,8	183,2	591,5	20,2	477,4	3,7	135,2	24,2	474,9	3 615,0	1 384,0	1986
2 946,9	97,6	70,3	726,6	35,7	199,1	614,0	20,1	515,7	4,0	143,3	25,4	495,2	3 300,0	1 425,9	1987
3 176,2	100,0	73,1	755,0	39,7	225,8	640,6	21,1	556,3	4,3	145,7	28,6	586,2	3 459,9	1 646,0	1988
3 427,2	106,4	75,1	786,6	44,6	269,4	681,3	22,5	622,0	4,6	151,5	32,7	630,5	3 943,2	1 742,1	1989
3 677,5	115,5	79,5	849,0	48,6	300,5	735,0	23,8	679,9	5,0	161,9	37,5	641,2	3 620,5	1 533,5	1990
<b>At 1985 prices and 1985 exchange rates – Aux prix et taux de change de 1985</b>															
<b>Mrd ECU</b>															
1 784,4*	58,8*	45,0	439,0	20,8*	111,0*	364,1	12,1	267,8*	2,2	89,6*	14,4*	359,6	2 877,2*	567,0*	1970
1 858,5*	61,7*	45,4	463,0	21,9*	116,5*	380,7	12,6	278,0*	2,3	92,8*	16,2*	367,4	2 944,8*	599,0*	1971
1 952,6*	65,4*	46,7	483,9	23,4*	125,6*	398,1	13,4	288,2*	2,4	95,4*	16,4*	393,8	3 080,1*	651,7*	1972
2 047,8*	70,1*	48,8	500,9	25,2*	135,2*	416,9	14,3	305,8*	2,5	98,5*	18,7*	410,9	3 180,7*	708,1*	1973
2 077,5*	72,0*	48,3	508,0	25,8*	142,8*	421,1	14,7	316,2*	2,6	101,8*	20,0*	404,1	3 169,5*	709,3*	1974
2 123,2*	73,1*	49,8	524,9	27,5*	146,0*	433,8	15,1	318,3*	2,8	105,4*	18,4*	408,2	3 222,9*	742,9*	1975
2 197,5*	76,4*	53,3	542,1	28,9*	154,4*	453,8	15,5	332,3*	2,9	110,7*	21,4*	405,9	3 372,8*	770,1*	1976
2 255,3*	78,2*	54,0	562,1	30,4*	157,2*	465,4	16,4	343,1*	2,9	115,5*	20,9	409,0	3 497,7*	803,0*	1977
2 340,0*	80,7*	55,3	582,7	32,0*	159,8*	484,7	17,8	354,1*	3,0	120,3*	20,7	428,9	3 626,7*	846,3*	1978
2 427,9*	84,1*	56,8	601,9	33,0*	162,5*	498,6	18,6	376,3*	3,1	123,9*	20,9	448,1	3 703,4*	898,4*	1979
2 469,7*	85,7	56,1	611,4	33,0*	164,3*	505,4	19,0	396,5	3,2	124,1	21,8	449,0	3 705,9*	912,9*	1980
2 485,4*	85,1	55,7	610,8	34,0*	164,0*	515,9	19,3	403,9	3,2	122,7	22,5	448,3	3 759,6*	929,2*	1981
2 508,4*	85,7	56,8	602,5	35,2*	165,6*	533,1	18,4	408,9	3,2	121,5	23,1	454,4	3 810,5*	964,6*	1982
2 544,7*	84,6	57,8	608,8	35,5*	167,1*	539,1	18,5	413,7	3,3	122,4	23,0	471,0	3 990,1*	995,3*	1983
2 583,2*	85,4	59,0	619,9	36,2*	167,4*	544,5	18,7	422,7	3,3	123,0	22,4	480,7	4 180,4*	1 022,6*	1984
2 644,1*	87,1	61,4	629,9	37,5*	172,1*	556,5	19,4	436,0	3,4	125,6	22,6	492,5	4 381,8*	1 215,4*	1985
2 741,3*	89,1	63,9	650,0	37,7*	179,0*	574,5	19,9	453,3	3,5	129,4	23,9	517,1	4 567,0*	1 258,3*	1986
2 837,6*	91,4	63,8	668,2	38,0*	190,4*	590,0	20,0	472,6	3,7	134,2	25,2	540,0	4 700,0*	1 304,8*	1987
2 939,5*	93,5	63,4	685,5	39,5*	199,2*	608,0	20,3	492,5	3,8	135,2	26,8	571,7	4 857,1*	1 367,6*	1988
3 010,2*	95,8	62,9	691,4	41,2*	211,4*	622,1	20,8	507,5	3,9	136,9	27,6	588,6	4 937,7*	1 423,1*	1989
3 093,6*	98,0	63,2	719,4	41,9*	219,5*	641,2	21,2	518,9	4,1	140,8	28,9	596,6	4 992,0*	1 475,2*	1990

## D. Private national consumption (a) (P3A)

	EUR12	B	DK	D	GR	E	F	IRL	I	L	NL	P	UK	USA	JAP
<b>At current prices and current purchasing power parities – Aux prix et parités de pouvoir d'achat courants</b>															
(Mrd PPS/SPA)															
1970	314,2*	10,1	5,6	72,6	4,8	27,1*	57,4	2,0	52,7	0,4	14,9	4,9	61,6	336,1	74,6
1971	349,9*	11,3	6,0	80,9	5,5	30,6*	64,6	2,2	57,9	0,5	16,5	5,8	68,1	372,1	85,7
1972	391,1*	12,8	6,4	91,3	6,2	35,1*	71,8	2,4	63,9	0,5	18,1	6,3	76,2	417,6	100,3
1973	450,6*	14,8	7,4	103,4	7,0	41,0*	81,6	2,7	75,1	0,6	20,4	7,7	88,7	471,6	117,1
1974	526,0*	17,3	8,3	119,1	8,1	49,5*	95,7	3,4	89,4	0,7	24,1	9,7	100,8	535,3	132,7
1975	609,6*	20,0	9,7	142,1	9,9	57,2*	111,8	3,8	102,8	0,8	28,5	11,0	112,0	617,1	164,4
1976	708,8*	23,4	11,7	166,0	11,4	67,3*	129,6	4,4	119,9	0,9	33,5	14,4	126,1	723,5	193,5
1977	811,2*	26,8	13,4	192,9	13,2	76,8*	149,7	5,3	137,5	1,1	39,1	14,0	141,5	844,6	228,7
1978	916,5*	30,2	14,8	217,6	15,4	84,5*	169,8	6,2	155,3	1,2	44,6	15,1	161,8	967,8	265,3
1979	1 053,3*	34,8	17,1	249,6	17,2	94,2*	194,7	7,2	183,0	1,3	51,0	17,5	185,6	1 098,7	314,5
1980	1 215,8*	41,1	19,0	288,3	20,1	109,1*	225,6	8,5	219,8	1,5	58,3	20,6	203,9	1 257,3	371,4
1981	1 368,6*	46,7	20,9	325,0	23,3	122,8*	259,1	9,7	245,8	1,8	63,5	24,0	226,0	1 412,5	421,9
1982	1 526,1*	52,7	23,4	356,1	25,8	136,8*	295,0	10,0	273,7	2,0	68,8	27,0	254,7	1 571,7	489,0
1983	1 677,5*	57,0	25,8	390,5	27,9	149,8*	323,1	10,8	297,7	2,1	75,9	29,2	287,6	1 791,8	553,5
1984	1 824,9*	61,9	28,7	427,7	29,7	159,5*	350,2	11,8	326,4	2,3	82,0	31,2	313,5	2 013,5	612,5
1985	1 981,1	66,9	32,0	460,0	32,8	172,5	379,8	13,1	357,0	2,6	89,3	32,6	342,5	2 243,4	747,0
1986	2 141,3	70,1	35,1	484,8	36,3	185,6	406,2	13,9	387,3	2,8	97,1	34,4	387,8	2 462,0	804,9
1987	2 303,3	74,9	36,0	514,8	38,6	204,0	435,3	14,9	418,1	3,0	104,5	37,3	421,9	2 670,2	874,2
1988	2 492,3	80,5	37,4	553,9	41,3	222,0	467,4	16,1	453,0	3,3	109,3	41,0	467,1	2 913,0	957,3
1989	2 691,4	86,3	39,2	589,3	46,2	245,1	505,8	17,3	494,6	3,6	118,0	44,1	501,8	3 139,4	1 047,3*
1990	2 905,5	93,8	41,8	645,3	50,0	265,7	549,9	19,2	529,5	3,9	128,5	48,1	529,8	3 370,1	1 153,4*
<b>At 1985 prices and 1985 purchasing power parities – Aux prix et parités de pouvoir d'achat de 1985</b>															
(Mrd PPS/SPA)															
1970	1 331,9*	45,4*	25,4	314,7*	18,9*	117,2*	250,5	8,6	217,2*	1,6	63,2*	22,6*	246,7	1 400,9*	346,6*
1971	1 391,9*	47,5*	25,2	333,0*	20,0*	123,2*	262,4	8,9	224,7*	1,7	65,3*	25,5*	254,6	1 446,8*	366,4*
1972	1 462,7*	50,3*	25,6	349,9*	21,4*	133,4*	275,2	9,3	232,1*	1,8	67,5*	25,6*	270,6	1 540,5*	400,6*
1973	1 544,1*	54,2*	26,8	362,0*	23,0*	143,7*	289,4	10,0	248,4*	1,9	70,2*	29,4*	285,0	1 605,7*	437,3*
1974	1 569,0*	55,7*	26,1	366,3*	23,2*	151,0*	292,1	10,2	257,6*	2,0	72,8*	31,3*	280,8	1 587,7*	436,1*
1975	1 593,9*	56,0*	27,0	379,9*	24,4*	153,7*	299,8	10,3	258,1*	2,1	75,2*	27,7*	279,7	1 621,8*	455,3*
1976	1 662,3*	58,7*	29,1	395,3*	25,7*	162,2*	313,9	10,5	271,1*	2,2	79,2*	33,4*	280,8	1 711,1*	471,3*
1977	1 702,4*	60,1*	29,5	411,6*	26,9*	164,7*	322,2	11,3	280,0*	2,2	82,9*	31,7	279,5	1 787,3*	491,3*
1978	1 763,1*	61,5*	29,7	426,6*	28,4*	166,2*	334,6	12,3	288,7*	2,3	86,5*	31,0	295,3	1 860,3*	517,9*
1979	1 829,1*	64,5*	30,1	440,3*	29,2*	168,3*	344,1	12,8	309,3*	2,4	89,0*	31,0	308,2	1 900,8*	551,3*
1980	1 860,7*	65,8	29,0	446,7*	29,2*	169,3*	347,6	12,9	328,3	2,4	89,0	32,2	308,3	1 895,8*	559,2*
1981	1 868,9*	65,0	28,3	445,1*	29,8*	168,3*	353,8	13,1	334,1	2,4	87,2	33,1	308,7	1 925,2*	566,4*
1982	1 881,0*	65,9	28,7	438,4*	31,0*	168,6*	365,1	12,2	337,1	2,5	86,0	33,9	311,7	1 945,8*	589,7*
1983	1 906,1*	64,8	29,5	444,0*	31,1*	169,2*	368,2	12,3	339,0	2,5	86,6	33,4	325,7	2 044,0*	608,8*
1984	1 932,4*	65,6	30,5	452,7*	31,6*	168,5*	371,6	12,5	346,4	2,5	87,3	32,4	330,9	2 142,7*	625,4*
1985	1 981,1*	66,9	32,0	460,0*	32,8*	172,5*	379,8	13,1	357,0	2,6	89,3	32,6	342,5	2 243,4*	747,0*
1986	2 062,7*	68,5	33,8	475,6*	33,0*	178,8*	393,9	13,4	372,6	2,6	92,2	34,5	363,9	2 334,3*	772,2*
1987	2 142,3*	70,6	33,3	490,6*	33,4*	189,1*	404,5	13,7	389,1	2,8	95,8	36,3	383,0	2 399,1*	804,9*
1988	2 232,2*	72,8	33,0	505,7*	34,6*	198,1*	417,1	14,2	406,9	2,9	96,7	38,7	411,5	2 487,7*	847,1*
1989	2 297,1*	75,2	32,8	510,7*	36,0*	209,2*	429,5	14,7	421,5	3,0	98,3	40,0	426,0	2 538,3*	883,9*
1990	2 365,2*	77,1	33,1	534,4*	36,8*	217,0*	442,3	14,9	432,3	3,1	101,8	42,1	430,2	2 562,0*	919,3*

(a) Final national consumption of households and collective consumption of private non-profit institutions



## D. Consommation privée nationale (a) (P3A)

EUR12	B	DK	D	GR	E	F	IRL	I	L	NL	P	UK	USA	JAP	
<b>At current prices and current exchange rates – Aux prix et taux de change courants</b>															
<b>Mrd ECU</b>															
404,5*	14,8	8,9	105,3	6,7	23,8*	80,9	2,6	62,6	0,5	19,1	4,3	74,8	622,0	104,2	1970
449,8*	16,4	9,4	120,7	7,1	26,5*	88,6	2,9	67,4	0,6	21,6	5,0	83,4	657,0	118,8	1971
502,3*	18,8	10,3	136,6	7,4	31,1*	100,8	3,2	73,3	0,7	24,6	5,3	90,2	672,6	146,9	1972
577,1*	22,2	12,7	164,7	8,3	37,5*	118,0	3,5	81,6	0,8	29,1	6,6	92,2	676,9	181,0	1973
669,9*	26,5	14,5	190,3	10,7	48,4*	130,7	4,0	94,9	0,9	35,4	8,7	104,8	764,4	209,8	1974
767,4*	30,5	16,8	211,7	11,4	55,0*	162,1	4,3	106,2	1,1	41,1	9,7	117,4	810,6	230,5	1975
874,3*	36,4	21,0	248,7	13,3	64,4*	185,9	4,8	114,4	1,3	50,1	11,1	123,0	1 004,3	289,2	1976
972,0*	42,2	23,2	284,6	15,1	69,6*	199,3	5,6	128,3	1,5	58,7	10,3	133,6	1 095,4	350,1	1977
1 070,1*	45,9	24,9	314,3	16,2	74,6*	220,2	6,5	139,6	1,6	65,1	9,6	151,6	1 093,1	441,5	1978
1 216,5*	49,9	27,2	344,3	17,8	93,2*	247,4	7,7	162,5	1,8	70,0	10,0	184,7	1 134,3	432,9	1979
1 377,9*	53,5	26,7	367,9	18,6	100,8*	281,7	9,1	199,0	1,9	74,6	12,2	232,0	1 236,2	448,6	1980
1 535,0*	56,5	28,9	390,9	22,4	111,2*	315,8	10,8	224,9	2,1	76,8	15,3	279,4	1 710,5	608,8	1981
1 678,3*	57,0	31,3	428,2	26,5	121,8*	342,2	11,6	253,4	2,1	84,9	16,5	302,6	2 088,7	655,3	1982
1 788,7*	59,1	34,4	468,6	26,3	115,8*	359,7	12,3	286,8	2,3	90,6	16,2	316,5	2 497,9	794,0	1983
1 924,3*	63,2	37,8	497,6	27,9	128,9*	385,8	13,3	320,9	2,5	93,8	17,2	335,4	3 069,8	940,6	1984
2 066,6	69,1	42,1	518,8	28,6	140,0	422,5	14,8	344,0	2,7	98,7	18,4	366,9	3 427,9	1 045,4	1985
2 184,0	73,0	46,2	559,7	27,1	148,7	450,4	15,4	377,5	2,9	106,7	19,6	356,9	2 821,8	1 187,7	1986
2 313,1	78,0	47,9	597,9	27,8	160,7	469,0	15,5	406,0	3,1	113,1	20,5	373,6	2 582,6	1 228,0	1987
2 499,0	80,6	49,4	624,1	30,7	182,7	490,0	16,5	436,4	3,3	115,2	23,0	447,1	2 717,2	1 420,3	1988
2 703,1	86,3	50,9	650,8	34,5	217,0	523,8	17,7	489,9	3,6	120,4	26,1	482,2	3 108,8	1 503,5*	1989
2 897,4	93,8	54,0	705,4	37,6	241,7	565,7	18,5	531,0	3,9	129,3	29,6	486,9	2 856,0	1 325,2*	1990
<b>At 1985 prices and 1985 exchange rates – Aux prix et taux de change de 1985</b>															
<b>Mrd ECU</b>															
1 392,9*	46,9*	33,4	354,9*	16,5*	95,1*	278,7	9,7	209,2*	1,7	69,8*	12,7*	264,3	2 140,6*	485,0*	1970
1 454,7*	49,1*	33,1	375,6*	17,4*	99,9*	292,0	10,0	216,5*	1,8	72,1*	14,3*	272,8	2 210,7*	512,8*	1971
1 528,3*	52,1*	33,7	394,6*	18,6*	108,2*	306,2	10,6	223,6*	1,9	74,6*	14,4*	289,9	2 353,9*	560,6*	1972
1 610,3*	56,1*	35,3	408,3*	20,1*	116,6*	322,0	11,3	239,3*	2,0	77,6*	16,5*	305,3	2 453,6*	612,1*	1973
1 633,3*	57,6*	34,3	413,2*	20,2*	122,5*	325,0	11,5	248,2*	2,1	80,4*	17,6*	300,8	2 426,1*	610,4*	1974
1 662,2*	57,9*	35,5	428,5*	21,3*	124,7*	333,5	11,6	248,7*	2,2	83,1*	15,6*	299,6	2 478,1*	637,3*	1975
1 730,7*	60,7*	38,3	445,8*	22,4*	131,6*	349,3	11,9	261,2*	2,3	87,5*	18,8*	300,9	2 614,5*	659,5*	1976
1 774,3*	62,2*	38,8	464,2*	23,4*	133,6*	358,5	12,7	269,8*	2,3	91,5*	17,8	299,5	2 731,0*	687,5*	1977
1 839,4*	63,6*	39,0	481,1*	24,8*	134,9*	372,3	13,9	278,2*	2,4	95,5*	17,5	316,4	2 842,5*	724,8*	1978
1 908,5*	66,7*	39,6	496,6*	25,4*	136,6*	382,8	14,5	298,0*	2,5	98,3*	17,5	330,2	2 904,4*	771,6*	1979
1 939,7*	68,0	38,1	503,8*	25,5*	137,3*	386,8	14,6	316,3	2,5	98,3	18,1	330,3	2 896,8*	782,6*	1980
1 947,5*	67,3	37,2	502,0*	26,0*	136,5*	393,6	14,8	321,9	2,6	96,3	18,6	330,7	2 941,7*	792,6*	1981
1 959,4*	68,2	37,8	494,5*	27,0*	136,8*	406,2	13,8	324,8	2,6	95,0	19,1	333,9	2 973,2*	825,3*	1982
1 986,9*	67,0	38,8	500,7*	27,1*	137,2*	409,6	13,9	326,6	2,6	95,6	18,8	349,0	3 123,2*	852,0*	1983
2 015,8*	67,8	40,1	510,5*	27,5*	136,7*	413,5	14,2	333,7	2,6	96,4	18,3	354,5	3 274,0*	875,3*	1984
2 066,6*	69,1	42,1	518,8*	28,6*	140,0*	422,5	14,8	344,0	2,7	98,7	18,4	366,9	3 427,9*	1 045,4*	1985
2 151,6*	70,8	44,5	536,4*	28,8*	145,0*	438,2	15,1	359,0	2,8	101,8	19,4	389,9	3 566,8*	1 080,8*	1986
2 232,7*	73,0	43,8	553,4*	29,1*	153,4*	450,0	15,5	374,9	2,9	105,8	20,4	410,3	3 665,8*	1 126,5*	1987
2 324,6*	75,3	43,4	570,4*	30,1*	160,7*	464,0	16,0	392,1	3,0	106,8	21,8	440,9	3 801,3*	1 185,5*	1988
2 389,4*	77,8	43,1	576,0*	31,4*	169,7*	477,9	16,6	406,1	3,1	108,6	22,5	456,4	3 878,6*	1 237,1*	1989
2 459,9*	79,8	43,5	602,7*	32,0*	176,1*	492,1	16,8	416,5	3,2	112,5	23,7	460,9	3 914,8*	1 286,6*	1990

(a) Consommation finale des ménages et consommation collective des administrations privées.

## E. Collective consumption of General Government(P3A)

	EUR12	B	DK	D	GR	E	F	IRL	I	L	NL	P	UK	USA	JAP
<b>At current prices and current purchasing power parities – Aux prix et parités de pouvoir d'achat courants</b>															
(Mrd PPS/SPA)															
1970	73,0*	2,3	1,9	15,0	0,9	4,1*	14,6	0,4	11,5	0,1	3,9	1,0	17,5	100,2	10,6
1971	84,8*	2,7	2,3	17,6	1,0	4,6*	16,7	0,5	14,1	0,1	4,6	1,1	19,6	107,4	12,7
1972	95,2*	3,1	2,6	19,5	1,1	5,3*	18,5	0,6	16,1	0,1	5,0	1,2	22,1	119,8	15,1
1973	109,4*	3,6	2,9	22,9	1,3	6,2*	21,2	0,7	17,9	0,1	5,6	1,4	25,7	132,6	18,1
1974	132,2*	4,2	3,6	27,8	1,7	7,7*	25,6	0,8	20,4	0,2	6,9	1,8	31,6	154,5	22,3
1975	160,1*	5,4	4,3	32,6	2,2	9,4*	31,6	1,1	23,4	0,2	8,5	2,1	39,4	180,5	28,9
1976	184,5*	6,3	5,0	36,4	2,6	11,7*	37,5	1,2	26,4	0,2	9,9	2,6	44,6	205,4	33,2
1977	210,8*	7,3	5,6	41,8	3,2	13,7*	44,2	1,4	31,4	0,3	11,4	2,7	47,8	233,4	39,0
1978	242,7*	8,5	6,5	47,6	3,8	16,0*	51,5	1,7	36,9	0,3	13,1	3,1	53,7	262,2	44,4
1979	280,1*	9,8	7,6	55,0	4,4	18,4*	59,0	2,0	44,5	0,4	15,2	3,6	60,4	296,1	51,9
1980	331,0*	11,6	9,1	64,1	5,1	22,3*	69,5	2,6	53,0	0,4	17,1	4,4	71,9	346,0	61,9
1981	381,3*	13,3	10,4	72,5	6,2	25,6*	80,8	2,9	64,2	0,5	18,7	5,2	81,0	388,8	72,2
1982	427,2*	14,5	12,0	78,8	7,0	29,1*	94,0	3,3	71,3	0,5	20,2	5,8	90,7	440,9	82,1
1983	472,2*	15,3	13,0	85,0	7,9	33,3*	103,7	3,5	79,6	0,6	22,0	6,4	101,9	497,2	92,5
1984	510,3*	16,3	13,6	91,4	8,9	35,8*	112,8	3,8	86,9	0,6	23,0	6,6	110,4	557,0	102,5
1985	550,0	17,4	14,7	98,4	10,2	39,6	120,4	4,1	95,5	0,7	24,4	7,5	117,0	624,3	121,4
1986	589,5	18,4	15,3	105,0	10,4	43,0	127,3	4,3	102,4	0,8	26,0	8,1	128,5	692,1	133,0
1987	632,5	18,9	16,8	110,9	10,9	48,7	134,6	4,5	112,9	0,9	28,0	8,8	136,8	741,8	140,9
1988	674,7	19,4	17,9	116,2	12,1	52,3	143,6	4,5	124,4	0,9	28,9	10,1	144,3	796,2	152,1
1989	720,4	20,1	18,6	123,0	13,5	59,2	152,1	4,7	133,3	1,0	30,5	11,2	153,1	842,7	166,1
1990	783,9	21,7	19,8	131,4	14,7	64,7	164,5	5,4	148,4	1,1	32,4	12,8	167,0	902,1	181,4
<b>At 1985 prices and 1985 purchasing power parities – Aux prix et parités de pouvoir d'achat de 1985</b>															
(Mrd PPS/SPA)															
1970	368,9*	11,5*	8,9	74,6	4,7*	19,4*	76,7	2,1	61,0*	0,5	17,9*	3,1*	88,4	483,2*	58,6*
1971	383,9*	12,2*	9,4	77,5	4,9*	20,3*	79,7	2,3	64,2*	0,5	18,7*	3,3*	91,0	481,4*	61,6*
1972	398,8*	12,9*	9,9	79,2	5,2*	21,3*	82,5	2,5	67,5*	0,5	18,8*	3,6*	94,9	475,8*	65,1*
1973	413,9*	13,6*	10,3	82,1	5,6*	22,7*	85,3	2,6	69,3*	0,5	19,0*	3,9*	99,0	476,2*	68,6*
1974	425,0*	14,0*	10,7	84,1	6,2*	24,8*	86,4	2,8	70,9*	0,5	19,4*	4,3*	100,8	487,1*	70,7*
1975	442,2*	14,7*	10,9	85,5	7,0*	26,1*	90,2	3,1	72,6*	0,6	20,2*	5,1*	106,5	487,9*	75,5*
1976	452,4*	15,2*	11,4	85,3	7,3*	27,9*	93,9	3,2	74,2*	0,6	21,0*	4,6*	107,8	496,5*	79,0*
1977	460,5*	15,6*	11,6	86,8	7,8*	29,0*	96,1	3,2	76,4*	0,6	21,7*	5,5	106,0	501,8*	82,5*
1978	478,6*	16,5*	12,4	90,1	8,1*	30,5*	101,1	3,5	79,1*	0,6	22,6*	5,7	108,4	513,1*	86,8*
1979	493,7*	16,9*	13,1	93,4	8,5*	31,8*	104,1	3,7	81,5*	0,6	23,2*	6,1	110,8	522,9*	90,6*
1980	504,8*	17,2	13,6	95,4	8,6*	33,2*	106,7	3,9	83,2	0,6	23,4	6,6	112,5	529,5*	93,2*
1981	514,0*	17,2	14,0	96,5	9,1*	33,8*	110,0	3,9	85,1	0,6	23,9	6,9	112,9	535,3*	97,6*
1982	523,0*	17,0	14,4	95,8	9,4*	35,4*	114,1	4,1	87,3	0,6	24,0	7,2	113,8	548,0*	99,5*
1983	532,7*	17,0	14,4	95,9	9,6*	36,8*	116,4	4,0	90,4	0,7	24,3	7,4	115,9	567,4*	102,5*
1984	539,4*	17,0	14,4	96,9	9,9*	37,9*	117,8	4,0	92,4	0,7	24,1	7,5	117,0	593,1*	105,3*
1985	550,0*	17,4	14,7	98,4	10,2*	39,6*	120,4	4,1	95,5	0,7	24,4	7,5	117,0	624,3*	121,4*
1986	562,6*	17,7	14,8	100,7	10,1*	41,9*	122,4	4,2	98,0	0,7	25,0	8,0	119,1	654,6*	126,8*
1987	577,2*	17,8	15,2	101,9	10,2*	45,6*	125,8	4,0	101,4	0,7	25,7	8,4	120,5	676,9*	127,4*
1988	587,0*	17,6	15,2	102,0	10,7*	47,4*	129,4	3,8	104,3	0,8	25,8	8,8	121,3	691,0*	130,1*
1989	593,7*	17,5	15,0	102,3	11,2*	51,4*	129,6	3,7	105,2	0,8	25,6	9,1	122,4	693,0*	132,9*
1990	606,4*	17,6	15,0	103,5	11,2*	53,5*	134,1	3,8	106,2	0,8	25,7	9,2	125,8	704,9*	134,8*

## E. Consommation collective des administrations publiques(P3A)

EUR12	B	DK	D	GR	E	F	IRL	I	L	NL	P	UK	USA	JAP	
<b>At current prices and current exchange rates – Aux prix et taux de change courants</b>															
<b>Mrd ECU</b>															
94,9*	3,3	3,1	21,7	1,2	3,6*	20,5	0,6	13,6	0,1	5,0	0,9	21,2	185,5	14,8	1970
110,0*	3,8	3,6	26,2	1,3	4,0*	22,9	0,7	16,4	0,1	6,0	0,9	24,1	189,6	17,6	1971
123,2*	4,5	4,1	29,2	1,4	4,7*	25,9	0,8	18,5	0,2	6,8	1,0	26,2	193,0	22,2	1972
140,9*	5,3	5,0	36,4	1,5	5,7*	30,7	0,8	19,5	0,2	8,0	1,2	26,7	190,3	28,0	1973
169,2*	6,5	6,2	44,4	2,2	7,6*	34,9	1,0	21,7	0,2	10,1	1,6	32,8	220,5	35,2	1974
202,6*	8,2	7,5	48,5	2,6	9,1*	45,8	1,3	24,2	0,3	12,2	1,8	41,3	237,1	40,5	1975
228,5*	9,8	9,0	54,6	3,0	11,2*	53,8	1,4	25,2	0,3	14,7	2,0	43,5	285,2	49,6	1976
253,2*	11,4	9,7	61,7	3,7	12,5*	58,8	1,5	29,3	0,4	17,1	2,0	45,1	302,7	59,7	1977
284,3*	13,0	10,9	68,7	4,0	14,1*	66,8	1,7	33,2	0,4	19,1	2,0	50,3	296,1	74,0	1978
324,6*	14,0	12,0	75,8	4,6	18,2*	74,9	2,1	39,5	0,5	20,8	2,1	60,1	305,6	71,5	1979
379,2*	15,1	12,7	81,8	4,7	20,6*	86,8	2,8	47,9	0,5	21,8	2,6	81,8	340,2	74,8	1980
433,9*	16,1	14,3	87,2	6,0	23,2*	98,5	3,3	58,7	0,6	22,6	3,3	100,2	470,8	104,3	1981
475,2*	15,7	16,1	94,7	7,2	25,9*	109,0	3,8	66,0	0,6	24,9	3,5	107,7	586,0	110,0	1982
507,1*	15,9	17,3	102,0	7,4	25,8*	115,5	4,0	76,7	0,6	26,2	3,5	112,1	693,1	132,5	1983
541,0*	16,6	17,9	106,3	8,4	29,0*	124,3	4,2	85,4	0,7	26,3	3,7	118,2	849,3	157,4	1984
577,3	18,0	19,4	111,0	8,9	32,1	134,0	4,6	92,0	0,7	26,9	4,2	125,4	953,9	169,9	1985
600,7	19,2	20,1	121,2	7,8	34,5	141,1	4,8	99,8	0,8	28,6	4,6	118,3	793,2	196,3	1986
633,4	19,6	22,4	128,8	7,8	38,3	145,0	4,6	109,6	0,9	30,2	4,8	121,2	717,5	197,9	1987
676,3	19,5	23,7	130,9	9,0	43,1	150,5	4,6	119,9	0,9	30,5	5,7	138,1	742,7	225,7	1988
722,9	20,1	24,2	135,8	10,1	52,4	157,5	4,8	132,1	1,0	31,1	6,6	147,1	834,4	238,5	1989
779,1	21,7	25,6	143,7	11,0	58,8	169,2	5,2	148,8	1,1	32,6	7,9	153,4	764,5	208,4	1990
<b>At 1985 prices and 1985 exchange rates – Aux prix et taux de change de 1985</b>															
<b>Mrd ECU</b>															
390,9*	11,9*	11,7	84,1	4,1*	15,8*	85,3	2,4	58,8*	0,5	19,8*	1,7*	94,7	738,3*	82,0*	1970
406,7*	12,6*	12,3	87,4	4,3*	16,4*	88,7	2,6	61,9*	0,5	20,6*	1,9*	97,5	735,6*	86,2*	1971
422,1*	13,3*	13,0	89,3	4,5*	17,3*	91,8	2,8	65,0*	0,5	20,8*	2,0*	101,7	727,0*	91,1*	1972
437,9*	14,0*	13,6	92,6	4,8*	18,4*	94,9	3,0	66,8*	0,5	21,0*	2,2*	106,0	727,6*	96,0*	1973
449,0*	14,5*	14,0	94,9	5,4*	20,1*	96,1	3,2	68,3*	0,6	21,4*	2,4*	108,0	744,2*	99,0*	1974
466,7*	15,2*	14,3	96,4	6,1*	21,2*	100,3	3,5	70,0*	0,6	22,3*	2,9*	114,1	745,5*	105,6*	1975
477,3*	15,7*	15,0	96,3	6,4*	22,6*	104,5	3,6	71,5*	0,6	23,2*	2,6*	115,5	758,6*	110,6*	1976
485,2*	16,1*	15,3	97,9	6,8*	23,5*	107,0	3,7	73,6*	0,6	24,0*	3,1	113,6	766,8*	115,4*	1977
504,3*	17,1*	16,3	101,6	7,0*	24,8*	112,4	3,9	76,2*	0,6	24,9*	3,2	116,2	784,1*	121,5*	1978
520,1*	17,5*	17,2	105,3	7,4*	25,8*	115,8	4,1	78,5*	0,6	25,7*	3,4	118,7	799,0*	126,8*	1979
531,6*	17,7	18,0	107,6	7,5*	26,9*	118,7	4,4	80,2	0,7	25,8	3,7	120,6	809,1*	130,4*	1980
541,1*	17,8	18,4	108,8	8,0*	27,4*	122,4	4,4	82,0	0,7	26,4	3,9	120,9	817,9*	136,6*	1981
550,2*	17,5	19,0	108,0	8,2*	28,7*	126,9	4,6	84,1	0,7	26,5	4,0	121,9	837,4*	139,3*	1982
559,8*	17,6	19,0	108,1	8,4*	29,9*	129,5	4,6	87,1	0,7	26,8	4,2	124,1	867,0*	143,4*	1983
566,6*	17,6	18,9	109,3	8,6*	30,7*	131,0	4,5	89,0	0,7	26,6	4,2	125,3	906,3*	147,4*	1984
577,3*	18,0	19,4	111,0	8,9*	32,1*	134,0	4,6	92,0	0,7	26,9	4,2	125,4	953,9*	169,9*	1985
589,9*	18,3	19,5	113,6	8,8*	34,0*	136,2	4,7	94,4	0,7	27,6	4,5	127,6	1 000,2*	177,5*	1986
604,4*	18,4	20,0	114,9	8,9*	37,0*	140,0	4,5	97,7	0,8	28,4	4,7	129,1	1 034,3*	178,3*	1987
613,9*	18,2	20,0	115,1	9,3*	38,5*	144,0	4,3	100,4	0,8	28,5	5,0	129,9	1 055,8*	182,1*	1988
619,7*	18,1	19,7	115,4	9,7*	41,7*	144,2	4,2	101,4	0,8	28,3	5,1	131,1	1 058,9*	186,0*	1989
632,8*	18,2	19,7	116,7	9,8*	43,4*	149,2	4,3	102,3	0,8	28,3	5,2	134,8	1 077,1*	188,6*	1990

## F. Gross fixed capital formation (P41)

	EUR12	B	DK	D	GR	E	F	IRL	I	L	NL	P	UK	USA	JAP
<b>At current prices and current purchasing power parities – Aux prix et parités de pouvoir d'achat courants</b>															
<b>(Mrd PPS/SPA)</b>															
1970	124,1*	3,8	2,4	31,7	1,7	11,2*	24,1	0,7	21,8	0,2	6,6	1,2	18,8	94,3	50,7
1971	137,5*	4,2	2,6	36,1	2,0	11,5*	27,6	0,8	23,2	0,2	7,2	1,5	20,8	107,9	54,8
1972	151,4*	4,5	3,0	39,1	2,6	13,9*	30,8	0,9	24,6	0,3	7,5	1,8	22,5	126,0	63,3
1973	178,2*	5,2	3,4	42,0	3,1	17,3*	36,1	1,1	30,9	0,3	8,3	2,2	28,2	145,3	79,5
1974	205,6*	6,6	3,7	43,2	2,7	21,8*	42,9	1,2	38,4	0,4	9,3	2,5	33,0	158,7	85,0
1975	221,8*	7,3	3,7	46,1	3,0	23,8*	45,9	1,4	41,3	0,4	10,3	2,7	35,8	167,1	93,4
1976	253,6*	8,5	4,8	53,5	3,7	25,9*	53,1	1,7	47,1	0,4	11,1	3,4	40,4	198,5	104,9
1977	287,5*	9,4	5,2	62,0	4,6	28,7*	58,9	2,0	53,5	0,4	13,8	5,2	43,8	250,1	119,5
1978	324,2*	10,6	5,7	71,7	5,7	30,4*	65,6	2,7	59,4	0,5	15,8	6,2	49,9	309,3	139,8
1979	374,6*	11,5	6,3	87,0	7,0	32,0*	74,9	3,4	70,0	0,6	17,6	6,9	57,4	355,2	169,6
1980	438,0*	13,8	6,4	103,1	7,5	37,5*	88,1	3,7	87,4	0,7	20,0	8,7	61,0	375,7	199,2
1981	463,9*	12,9	5,8	109,6	7,7	40,8*	95,2	4,4	95,8	0,7	20,1	10,6	60,4	413,7	222,9
1982	494,8*	13,9	6,8	113,2	7,7	44,7*	103,8	4,4	99,3	0,8	20,8	12,1	67,3	412,9	245,1
1983	529,4*	14,2	7,6	125,1	8,5	47,6*	107,4	4,2	103,7	0,8	22,9	12,3	75,3	465,4	261,3
1984	566,3*	15,3	9,1	134,7	8,5	47,2*	111,0	4,3	112,4	0,8	25,7	10,4	87,0	557,0	289,5
1985	609,6	16,0	10,9	141,7	9,6	51,6	119,7	4,2	120,1	0,8	28,9	10,5	95,6	615,9	348,4
1986	657,8	17,2	13,2	152,0	9,9	57,2	129,6	4,2	124,7	1,1	32,7	11,7	104,4	659,1	375,0
1987	716,4	18,6	13,1	160,3	9,5	67,1	141,3	4,1	133,7	1,3	34,5	14,0	118,7	689,3	423,7
1988	811,1	22,6	12,8	175,4	10,6	80,3	159,6	4,6	148,1	1,5	38,9	16,9	139,9	744,2	494,3
1989	910,4	27,1	13,5	197,5	12,6	94,2	178,2	5,6	161,1	1,5	43,3	18,3	157,4	782,7	561,7
1990	992,5	30,8	14,2	227,2	13,6	104,9	193,0	6,6	173,2	1,7	46,9	20,1	160,4	805,1	657,7
<b>At 1985 prices and 1985 purchasing power parities – Aux prix et parités de pouvoir d'achat de 1985</b>															
<b>(Mrd PPS/SPA)</b>															
1970	539,3*	15,9*	10,5	133,0	8,2*	47,5*	101,3	2,7	102,1*	0,8	28,9*	6,5*	81,7	393,5*	212,5*
1971	557,4*	15,6*	10,7	141,0	9,3*	46,1*	108,7	3,0	102,3*	0,9	29,3*	7,1*	83,2	416,3*	222,0*
1972	578,5*	16,2*	11,7	144,7	10,8*	52,6*	114,8	3,2	103,6*	1,0	28,6*	8,2*	83,0	452,5*	244,3*
1973	612,8*	17,3*	12,2	144,3	11,6*	59,5*	123,1	3,7	112,7*	1,1	29,8*	9,1*	88,5	480,7*	275,2*
1974	600,8*	18,5*	11,1	130,3	8,6*	63,2*	124,1	3,3	115,0*	1,0	28,6*	10,7*	86,3	451,7*	249,0*
1975	570,7*	18,2*	9,7	123,6	8,7*	60,3*	115,7	3,2	106,6*	0,9	27,4*	11,9*	84,6	403,3*	246,0*
1976	581,0*	18,9*	11,4	128,1	9,3*	59,9*	118,9	3,6	106,6*	0,9	26,8*	10,7*	86,0	431,2*	252,6*
1977	587,9*	18,9*	11,1	133,0	10,0*	59,3*	117,0	3,8	108,6*	0,9	29,4*	11,5	84,5	480,2*	262,6*
1978	601,3*	19,4*	11,2	138,7	10,6*	57,7*	119,7	4,5	109,3*	0,9	30,2*	12,3	87,0	525,6*	285,0*
1979	621,1*	18,9*	11,2	148,2	11,5*	55,1*	123,5	5,1	115,5*	0,9	29,6*	12,1	89,5	538,2*	300,0*
1980	632,9*	19,8	9,8	151,6	10,8*	55,5*	126,9	4,8	125,5	1,0	29,4	13,1	84,7	501,3*	300,1*
1981	601,6*	16,6	7,9	144,2	9,9*	53,7*	124,5	5,3	121,6	1,0	26,4	13,8	76,5	500,6*	309,6*
1982	590,2*	16,3	8,4	136,7	9,8*	54,0*	123,0	5,1	115,9	1,0	25,3	14,2	80,7	457,0*	312,1*
1983	590,9*	15,6	8,6	141,2	9,6*	52,6*	118,9	4,7	115,2	0,9	25,8	13,1	84,7	497,2*	311,3*
1984	596,4*	15,8	9,7	141,7	9,1*	49,6*	115,8	4,5	119,4	0,9	27,1	10,9	92,0	576,2*	326,5*
1985	609,6*	16,0	10,9	141,7	9,6*	51,6*	119,7	4,2	120,1	0,8	28,9	10,5	95,6	615,9*	348,4*
1986	635,8*	16,7	12,8	146,8	9,0*	56,8*	125,2	4,1	122,8	1,0	31,2	11,6	98,0	628,3*	365,0*
1987	670,9*	17,6	12,3	149,8	8,5*	64,7*	131,5	4,0	128,9	1,2	31,7	13,4	107,4	646,2*	399,9*
1988	728,9*	20,3	11,5	156,8	9,3*	73,8*	142,9	4,1	137,9	1,3	34,3	15,4	121,5	678,7*	447,6*
1989	781,9*	23,2	11,5	167,8	10,2*	84,0*	153,5	4,7	144,2	1,2	35,6	16,2	129,7	696,7*	487,4*
1990	814,3*	25,1	11,3	182,7	10,7*	89,8*	158,9	5,2	148,5	1,3	37,0	17,2	126,6	705,0*	540,4*

## F. Formation brute de capital fixe (P41)

EUR12	B	DK	D	GR	E	F	IRL	I	L	NL	P	UK	USA	JAP	
<b>At current prices and current exchange rates – Aux prix et taux de change courants</b>															
<b>Mrd ECU</b>															
160,9*	5,6	3,8	46,0	2,3	9,8*	34,0	0,9	25,9	0,2	8,5	1,1	22,9	174,6	70,8	1970
178,8*	6,0	4,1	53,8	2,7	10,0*	37,8	1,0	27,0	0,3	9,5	1,3	25,4	190,5	76,0	1971
196,6*	6,7	4,8	58,5	3,1	12,3*	43,2	1,2	28,2	0,4	10,1	1,6	26,6	203,0	92,8	1972
230,6*	7,9	5,8	66,9	3,7	15,8*	52,2	1,4	33,6	0,4	11,9	1,9	29,3	208,6	122,9	1973
261,9*	10,1	6,4	69,0	3,5	21,4*	58,6	1,4	40,8	0,5	13,7	2,2	34,3	226,6	134,4	1974
278,8*	11,2	6,4	68,7	3,5	22,9*	66,6	1,5	42,7	0,5	14,8	2,3	37,6	219,5	130,9	1975
313,1*	13,2	8,5	80,1	4,3	24,8*	76,2	1,9	44,9	0,6	16,6	2,6	39,4	275,6	156,8	1976
343,5*	14,7	9,0	91,5	5,3	26,0*	78,4	2,2	50,0	0,6	20,7	3,8	41,4	324,3	183,1	1977
377,9*	16,2	9,6	103,6	5,9	26,8*	85,1	2,8	53,4	0,7	23,0	3,9	46,8	349,3	232,7	1978
432,4*	16,5	10,1	120,0	7,3	31,7*	95,2	3,6	62,2	0,7	24,2	3,9	57,1	366,7	233,5	1979
494,3*	17,9	9,0	131,6	7,0	34,6*	110,0	4,0	79,1	0,9	25,6	5,2	69,4	369,4	240,7	1980
514,9*	15,6	8,1	131,8	7,4	36,9*	116,0	4,9	87,6	0,9	24,4	6,8	74,7	501,0	321,7	1981
539,4*	15,0	9,1	136,1	7,9	39,8*	120,4	5,1	92,0	0,9	25,7	7,4	80,0	548,7	328,4	1982
561,7*	14,7	10,1	150,1	8,0	36,8*	119,6	4,8	99,9	0,8	27,4	6,8	82,8	648,8	374,8	1983
597,0*	15,6	11,9	156,7	8,0	38,1*	122,3	4,8	110,5	0,9	29,4	5,7	93,1	849,2	444,6	1984
635,7	16,5	14,4	159,8	8,3	41,9	133,2	4,7	115,7	0,8	32,0	5,9	102,5	941,1	487,6	1985
673,7	17,9	17,4	175,5	7,4	45,8	143,8	4,6	121,5	1,1	35,9	6,6	96,1	755,5	553,4	1986
720,7	19,4	17,5	186,2	6,9	52,9	152,2	4,3	129,9	1,4	37,3	7,7	105,1	666,7	595,2	1987
811,7	22,6	16,9	197,6	7,9	66,1	167,3	4,7	142,6	1,5	41,0	9,5	133,9	694,1	733,4	1988
913,1	27,1	17,6	218,1	9,4	83,4	184,5	5,7	159,6	1,5	44,2	10,9	151,3	775,0	806,4	1989
990,4	30,8	18,3	248,3	10,2	95,4	198,6	6,4	173,7	1,7	47,2	12,4	147,4	682,3	755,6	1990
<b>At 1985 prices and 1985 exchange rates – Aux prix et taux de change de 1985</b>															
<b>Mrd ECU</b>															
564,2*	16,5*	13,9	150,0	7,1*	38,5*	112,7	3,1	98,4*	0,8	31,9*	3,6*	87,5	601,3*	297,3*	1970
584,3*	16,2*	14,1	159,1	8,1*	37,4*	121,0	3,4	98,5*	0,9	32,4*	4,0*	89,2	636,0*	310,8*	1971
604,9*	16,7*	15,4	163,3	9,4*	42,7*	127,7	3,6	99,8*	1,0	31,6*	4,6*	89,0	691,4*	341,9*	1972
638,7*	17,9*	16,0	162,8	10,1*	48,3*	136,9	4,2	108,6*	1,1	33,0*	5,1*	94,8	734,5*	385,1*	1973
623,3*	19,1*	14,6	147,0	7,5*	51,3*	138,1	3,7	110,8*	1,0	31,6*	6,1*	92,5	690,2*	348,5*	1974
591,0*	18,8*	12,8	139,4	7,5*	49,0*	128,7	3,6	102,7*	1,0	30,3*	6,7*	90,6	616,3*	344,3*	1975
603,4*	19,5*	15,0	144,5	8,1*	48,6*	132,2	4,1	102,7*	0,9	29,6*	6,0*	92,2	658,9*	353,5*	1976
610,3*	19,5*	14,6	150,0	8,7*	48,1*	130,2	4,3	104,6*	0,9	32,5*	6,5	90,5	733,8*	367,5*	1977
625,1*	20,1*	14,7	156,4	9,2*	46,8*	133,1	5,1	105,3*	0,9	33,3*	6,9	93,2	803,2*	398,9*	1978
646,9*	19,5*	14,7	167,2	10,0*	44,7*	137,4	5,8	111,3*	1,0	32,7*	6,8	95,8	822,3*	419,9*	1979
657,9*	20,4	12,8	171,0	9,4*	45,0*	141,2	5,5	120,9	1,1	32,4	7,4	90,7	766,0*	420,0*	1980
624,1*	17,1	10,4	162,7	8,7*	43,6*	138,5	6,0	117,2	1,0	29,2	7,8	82,0	765,0*	433,3*	1981
612,0*	16,8	11,1	154,1	8,5*	43,8*	136,8	5,8	111,7	1,0	27,9	8,0	86,4	698,4*	436,7*	1982
613,9*	16,1	11,3	159,3	8,4*	42,7*	132,3	5,3	111,0	0,9	28,5	7,4	90,8	759,7*	435,6*	1983
621,5*	16,4	12,8	159,8	7,9*	40,2*	128,9	5,1	115,0	0,9	29,9	6,1	98,5	880,4*	457,0*	1984
635,7*	16,5	14,4	159,8	8,3*	41,9*	133,2	4,7	115,7	0,8	32,0	5,9	102,5	941,1*	487,6*	1985
662,7*	17,2	16,8	165,5	7,8*	46,1*	139,3	4,6	118,3	1,1	34,5	6,5	104,9	960,0*	510,8*	1986
697,1*	18,2	16,2	169,0	7,4*	52,5*	146,3	4,5	124,2	1,2	35,0	7,5	115,0	987,4*	559,6*	1987
755,3*	21,0	15,1	176,8	8,1*	59,9*	159,0	4,6	132,8	1,4	37,8	8,6	130,1	1 037,0*	626,4*	1988
809,2*	24,0	15,2	189,3	8,9*	68,2*	170,8	5,4	138,9	1,3	39,3	9,1	139,0	1 064,5*	682,1*	1989
842,4*	26,0	14,9	206,0	9,3*	72,9*	176,8	5,9	143,1	1,4	40,9	9,7	135,6	1 077,2*	756,4*	1990

## G. Exports (P50+P33)

	EUR12	B	DK	D	GR	E	F	IRL	I	L	NL	P	UK	USA	JAP
<b>At current prices and current purchasing power parities – Aux prix et parités de pouvoir d'achat courants</b>															
<b>(Mrd PPS/SPA)</b>															
1970	111,6*	8,8	2,7	26,2	0,7	5,5*	15,7	1,1	14,6	0,7	11,4	1,3	23,0	30,9	15,4
1971	124,9*	9,5	3,0	28,5	0,8	6,6*	18,3	1,2	16,4	0,7	13,0	1,5	25,4	33,4	18,7
1972	138,8*	10,8	3,3	31,6	1,1	7,8*	20,8	1,3	18,8	0,8	14,2	1,9	26,4	38,4	19,7
1973	168,8*	13,6	3,9	38,2	1,6	9,2*	25,1	1,6	21,6	1,1	17,1	2,3	33,6	52,6	21,9
1974	225,3*	17,7	4,9	52,2	1,9	10,8*	34,4	2,1	29,9	1,5	22,9	2,8	44,2	72,2	33,2
1975	239,4*	17,5	5,2	55,0	2,5	11,7*	36,3	2,6	34,0	1,3	24,3	2,3	46,6	82,7	36,8
1976	294,1*	21,7	6,0	67,6	3,1	13,7*	43,4	3,1	43,5	1,4	29,1	2,6	58,9	93,5	45,6
1977	344,9*	24,0	6,8	77,1	3,4	16,7*	52,6	4,1	53,0	1,5	31,1	3,6	71,0	104,2	51,9
1978	385,0*	26,2	7,3	85,4	4,2	19,5*	59,8	4,8	61,1	1,7	33,2	4,5	77,1	125,3	51,1
1979	454,3*	32,4	8,9	99,5	4,7	21,3*	71,1	5,5	74,3	2,1	41,1	7,0	86,3	156,6	62,0
1980	525,0*	41,0	11,1	119,4	6,5	25,7*	82,5	6,4	78,9	2,3	50,1	8,4	92,7	198,0	86,4
1981	615,6*	48,8	13,7	144,0	7,1	32,5*	97,0	7,2	93,8	2,5	60,9	8,9	99,2	215,0	107,2
1982	686,9*	57,8	15,5	163,9	7,0	37,7*	105,9	8,0	102,1	2,9	66,0	10,3	109,9	205,9	120,7
1983	761,9*	65,4	17,2	173,6	8,3	47,1*	119,5	9,5	107,7	3,2	72,6	13,2	124,6	209,4	129,5
1984	890,4*	75,6	19,4	202,9	9,9	57,1*	139,1	12,0	121,6	4,0	86,1	16,4	146,2	231,7	156,8
1985	979,9	78,5	21,4	232,5	10,6	61,1	148,7	13,3	132,6	4,8	95,8	17,9	162,8	236,7	183,3
1986	954,7	77,3	20,4	233,2	12,0	58,3	142,5	12,7	127,7	5,0	88,1	17,5	159,9	269,4	156,4
1987	996,4	80,7	20,9	237,2	13,7	62,5	147,5	14,6	132,2	5,0	89,8	19,9	172,5	310,5	154,7
1988	1 081,6	92,9	22,6	261,8	14,5	66,9	165,5	17,0	141,8	5,7	100,1	22,3	170,6	386,5	166,8
1989	1 237,5	107,0	25,5	303,0	15,1	70,6	194,1	20,2	162,5	6,6	116,0	26,0	190,9	443,8	194,2*
1990	1 338,9	112,6	27,9	339,2	15,1	72,7	206,2	21,5	179,8	6,7	123,7	27,8	205,7	489,7	224,8*
<b>At 1985 prices and 1985 purchasing power parities – Aux prix et parités de pouvoir d'achat de 1985</b>															
<b>(Mrd PPS/SPA)</b>															
1970	469,3*	40,7*	11,1	109,2	3,2*	21,6*	63,7	4,4	63,2*	2,7	49,0*	7,7*	92,9	119,8*	51,8*
1971	503,1*	42,5*	11,7	114,1	3,6*	24,6*	69,9	4,6	67,6*	2,8	54,2*	8,2*	99,2	119,8*	60,1*
1972	543,5*	47,2*	12,4	122,0	4,4*	27,9*	78,4	4,8	74,1*	3,0	59,6*	9,8*	100,1	138,2*	62,7*
1973	600,2*	53,9*	13,3	135,2	5,5*	30,7*	87,1	5,3	77,0*	3,4	66,8*	10,2*	112,0	163,9*	66,3*
1974	638,9*	55,9*	13,8	151,0	5,3*	30,4*	95,0	5,3	81,5*	3,7	68,5*	8,8*	119,8	176,5*	82,1*
1975	617,1*	51,3*	13,5	140,7	5,9*	30,3*	93,9	5,7	83,0*	3,1	66,4*	7,4*	115,9	174,6*	82,7*
1976	675,0*	57,9*	14,1	154,9	6,8*	31,8*	101,9	6,2	91,4*	3,2	72,9*	7,9*	126,1	181,4*	96,7*
1977	714,9*	59,2*	14,7	160,9	7,2*	35,6*	110,1	7,1	102,1*	3,3	71,6*	8,9	134,3	184,3*	108,0*
1978	749,4*	60,6*	14,9	165,7	8,3*	39,4*	117,4	7,9	111,6*	3,4	74,0*	9,8	136,4	202,3*	107,0*
1979	798,0*	64,8*	16,1	172,6	8,9*	41,6*	126,4	8,5	121,4*	3,7	79,5*	13,0	141,6	220,0*	110,5*
1980	808,1*	69,1	16,9	181,5	9,5*	42,6*	129,5	9,0	111,0	3,7	80,7	13,3	141,4	243,9*	129,9*
1981	838,7*	70,8	18,3	194,5	8,9*	46,1*	134,1	9,2	118,0	3,5	82,3	12,7	140,2	243,0*	148,3*
1982	847,2*	71,7	18,8	201,6	8,3*	48,4*	131,7	9,7	116,5	3,5	82,1	13,3	141,6	222,5*	149,8*
1983	870,5*	73,7	19,7	200,1	9,0*	53,3*	136,6	10,7	119,5	3,7	84,8	15,1	144,4	216,3*	160,2*
1984	937,0*	77,6	20,4	216,2	10,5*	59,5*	145,8	12,5	128,7	4,3	90,9	16,8	153,9	230,5*	188,4*
1985	979,9*	78,5	21,4	232,5	10,6*	61,1*	148,7	13,3	132,6	4,8	95,8	17,9	162,8	236,7*	183,3*
1986	997,4*	82,9	21,4	231,1	12,1*	61,9*	146,7	13,7	134,1	4,9	99,0	19,1	170,5	265,2*	174,3*
1987	1 038,8*	88,4	22,5	232,7	14,0*	65,8*	150,9	15,5	139,9	5,2	103,0	20,8	180,2	308,8*	174,4*
1988	1 095,6*	95,9	24,1	244,5	15,3*	69,2*	162,8	16,8	147,0	5,6	111,0	22,9	180,4	366,7*	186,7*
1989	1 180,5*	103,0	25,5	269,6	15,5*	71,3*	179,8	18,5	160,2	6,0	117,1	26,0	188,1	410,1*	203,7*
1990	1 257,7*	107,8	27,8	294,6	15,6*	73,6*	189,0	20,2	174,9	6,1	122,6	28,4	197,2	444,6*	225,8*

## G. Exportations (P50+P33)

EUR12	B	DK	D	GR	E	F	IRL	I	L	NL	P	UK	USA	JAP	
<b>At current prices and current exchange rates – Aux prix et taux de change courants</b>															
<b>Mrd ECU</b>															
146,5*	12,8	4,3	38,0	1,0	4,8*	22,1	1,4	17,3	1,0	14,7	1,2	28,0	57,2	21,5	1970
163,9*	13,7	4,7	42,5	1,1	5,7*	25,2	1,6	19,1	1,0	17,0	1,3	31,2	58,9	26,0	1971
182,3*	16,0	5,2	47,2	1,3	6,9*	29,2	1,7	21,6	1,1	19,3	1,6	31,2	61,9	28,8	1972
222,7*	20,4	6,6	60,9	1,9	8,4*	36,3	2,0	23,5	1,4	24,3	2,0	34,9	75,5	33,9	1973
297,6*	27,2	8,5	83,4	2,5	10,6*	47,0	2,5	31,8	2,1	33,7	2,5	46,0	103,1	52,5	1974
310,4*	26,8	9,1	82,0	2,8	11,3*	52,6	2,9	35,2	1,8	35,0	2,1	48,9	108,7	51,6	1975
374,5*	33,8	10,7	101,2	3,5	13,1*	62,3	3,5	41,5	2,0	43,5	2,0	57,4	129,8	68,2	1976
424,7*	37,8	11,7	113,8	3,9	15,1*	70,1	4,3	49,5	2,2	46,7	2,6	67,1	135,1	79,5	1977
460,7*	39,9	12,3	123,4	4,4	17,3*	77,6	5,1	55,0	2,3	48,4	2,8	72,2	141,5	85,1	1978
535,0*	46,4	14,1	137,2	4,9	21,1*	90,4	5,9	66,0	2,8	56,4	4,0	85,8	161,6	85,3	1979
609,8*	53,5	15,6	152,4	6,0	23,8*	103,0	6,9	71,4	2,9	64,1	4,9	105,4	194,7	104,4	1980
704,4*	59,1	18,8	173,2	6,9	29,5*	118,3	8,0	85,8	3,0	73,7	5,7	122,6	260,4	154,8	1981
769,1*	62,5	20,7	197,1	7,2	33,6*	122,9	9,3	94,5	3,2	81,3	6,3	130,6	273,6	161,7	1982
825,4*	67,8	22,9	208,4	7,8	36,4*	133,0	10,8	103,7	3,5	86,6	7,3	137,2	292,0	185,8	1983
948,8*	77,1	25,5	236,1	9,3	46,2*	153,3	13,5	119,6	4,3	98,5	9,1	156,4	353,2	240,9	1984
1 033,8	81,2	28,1	262,2	9,2	49,6	165,4	15,0	127,8	5,0	105,8	10,1	174,4	361,7	256,5	1985
988,0	80,5	26,9	269,2	9,0	46,7	158,0	14,1	124,5	5,1	96,8	10,0	147,1	308,8	230,9	1986
1 014,9	84,0	27,9	275,4	9,8	49,2	159,0	15,2	128,3	5,2	97,1	10,9	152,7	300,3	217,3	1987
1 098,1	93,0	29,9	294,9	10,7	55,0	173,5	17,4	136,6	5,7	105,5	12,5	163,3	360,5	247,5	1988
1 254,8	107,0	33,1	334,6	11,3	62,5	201,0	20,6	160,9	6,6	118,3	15,4	183,5	439,5	278,7*	1989
1 347,5	112,6	36,0	370,7	11,3	66,2	212,2	20,8	180,3	6,8	124,5	17,1	189,0	415,0	258,3*	1990
<b>At 1985 prices and 1985 exchange rates – Aux prix et taux de change de 1985</b>															
<b>Mrd ECU</b>															
497,6*	42,0*	14,6	123,2	2,8*	17,5*	70,8	5,0	60,9*	2,8	54,1*	4,3*	99,6	183,0*	72,5*	1970
533,0*	44,0*	15,4	128,7	3,1*	20,0*	77,8	5,2	65,2*	2,9	59,8*	4,6*	106,3	183,1*	84,1*	1971
574,7*	48,8*	16,3	137,6	3,9*	22,6*	87,2	5,4	71,3*	3,1	65,8*	5,5*	107,2	211,1*	87,7*	1972
635,4*	55,7*	17,5	152,4	4,8*	24,9*	96,9	6,0	74,2*	3,5	73,7*	5,8*	120,0	250,4*	92,8*	1973
678,5*	57,8*	18,1	170,3	4,6*	24,7*	105,6	6,0	78,5*	3,9	75,6*	4,9*	128,3	269,7*	114,8*	1974
655,0*	53,1*	17,8	158,6	5,1*	24,5*	104,5	6,5	80,0*	3,3	73,3*	4,2*	124,2	266,8*	115,8*	1975
716,6*	59,9*	18,6	174,7	5,9*	25,8*	113,4	7,0	88,1*	3,3	80,5*	4,4*	135,0	277,2*	135,4*	1976
757,3*	61,2*	19,3	181,5	6,2*	28,9*	122,5	8,0	98,3*	3,4	79,1*	5,0	143,8	281,6*	151,2*	1977
792,3*	62,6*	19,5	186,9	7,3*	32,0*	130,6	9,0	107,5*	3,6	81,7*	5,5	146,2	309,1*	149,7*	1978
842,2*	67,0*	21,2	194,7	7,7*	33,8*	140,6	9,6	117,0*	3,9	87,7*	7,3	151,7	336,2*	154,7*	1979
854,3*	71,4	22,3	204,8	8,3*	34,5*	144,1	10,2	106,9	3,8	89,1	7,5	151,5	372,6*	181,7*	1980
887,1*	73,2	24,1	219,3	7,8*	37,4*	149,2	10,4	113,7	3,7	90,9	7,1	150,2	371,3*	207,6*	1981
896,0*	74,2	24,7	227,4	7,2*	39,2*	146,6	10,9	112,3	3,6	90,7	7,5	151,7	340,0*	209,6*	1982
918,7*	76,2	25,9	225,7	7,8*	43,2*	151,9	12,1	115,2	3,8	93,7	8,5	154,7	330,6*	224,2*	1983
987,8*	80,3	26,8	243,9	9,1*	48,3*	162,2	14,1	124,0	4,5	100,4	9,5	164,9	352,2*	263,7*	1984
1 033,8*	81,2	28,1	262,2	9,2*	49,6*	165,4	15,0	127,8	5,0	105,8	10,1	174,4	361,7*	256,5*	1985
1 051,0*	85,7	28,1	260,6	10,5*	50,2*	163,2	15,4	129,2	5,1	109,3	10,8	182,6	405,2*	243,9*	1986
1 093,1*	91,4	29,6	262,4	12,2*	53,4*	167,8	17,5	134,8	5,4	113,7	11,7	193,1	471,9*	244,1*	1987
1 152,6*	99,2	31,7	275,8	13,3*	56,1*	181,2	19,0	141,6	5,9	122,6	12,9	193,3	560,3*	261,3*	1988
1 242,5*	106,5	33,6	304,1	13,5*	57,8*	200,0	21,0	154,4	6,2	129,3	14,6	201,5	626,7*	285,0*	1989
1 324,1*	111,4	36,5	332,2	13,6*	59,7*	210,3	22,8	168,5	6,4	135,4	16,0	211,3	679,3*	316,1*	1990

## H. Imports (P60+P32)

	EUR12	B	DK	D	GR	E	F	IRL	I	L	NL	P	UK	USA	JAP
<b>At current prices and current purchasing power parities – Aux prix et parités de pouvoir d'achat courants</b>															
<b>(Mrd PPS/SPA)</b>															
1970	109,6*	8,3	3,0	23,6	1,3	5,9*	15,1	1,3	14,5	0,6	11,9	1,9	22,1	29,2	13,6
1971	120,1*	9,1	3,2	26,0	1,5	6,2*	17,1	1,4	15,7	0,7	13,1	2,3	23,8	33,4	14,4
1972	133,6*	10,1	3,2	28,4	1,9	7,8*	19,5	1,5	18,0	0,7	13,3	2,6	26,5	40,7	15,4
1973	170,0*	13,1	4,1	33,1	2,8	9,7*	23,9	1,9	24,1	0,9	15,9	3,4	37,0	51,1	21,9
1974	238,1*	17,5	5,3	42,7	3,1	14,5*	36,1	2,8	36,1	1,2	21,7	4,9	52,1	73,7	35,0
1975	238,8*	17,4	5,4	48,2	3,9	15,1*	34,0	2,9	34,1	1,2	22,6	4,1	49,7	74,0	36,7
1976	301,8*	21,6	6,9	61,1	4,5	18,3*	45,0	3,7	45,8	1,3	27,2	5,3	61,1	95,7	42,9
1977	341,0*	24,3	7,6	69,6	5,1	19,2*	52,3	4,8	50,6	1,5	30,3	6,5	69,2	121,0	45,4
1978	368,0*	26,6	7,9	76,5	5,8	18,7*	55,9	5,8	55,3	1,7	33,2	7,2	73,4	144,7	43,1
1979	453,6*	33,5	9,7	96,6	6,9	21,1*	69,1	7,3	70,9	2,0	41,6	9,8	85,1	175,4	66,8
1980	547,8*	42,7	11,5	121,1	8,2	29,7*	87,2	8,1	88,7	2,3	50,6	12,8	85,0	210,4	92,1
1981	624,8*	50,0	13,4	139,6	9,4	36,5*	101,2	9,3	101,5	2,6	57,2	15,6	88,6	229,7	101,5
1982	692,0*	58,6	15,3	150,5	11,0	41,6*	115,2	9,2	106,9	2,9	61,1	17,5	102,1	226,7	114,4
1983	747,2*	63,8	16,3	161,3	12,6	48,9*	120,4	10,0	104,2	3,2	67,8	18,6	120,3	257,7	113,0
1984	864,7*	73,9	18,7	186,0	13,7	51,9*	135,4	12,0	123,1	4,0	78,9	19,9	147,1	323,7	128,3
1985	938,8	75,9	21,2	207,1	16,4	55,9	144,5	12,9	135,0	4,5	88,5	19,9	157,0	343,0	140,6
1986	888,6	72,9	20,7	192,4	16,6	52,0	135,5	12,1	118,1	4,7	80,7	19,0	163,8	391,1	101,8
1987	952,1	77,1	19,7	195,3	17,7	61,9	146,6	13,0	127,7	5,0	84,5	24,0	179,6	445,1	107,7
1988	1 056,6	88,0	20,5	215,1	18,4	70,8	165,0	14,6	140,5	5,7	92,1	29,1	196,9	490,3	129,3
1989	1 219,7	102,2	22,9	250,2	21,0	83,3	192,8	17,3	162,9	6,4	107,4	32,0	221,1	526,7	168,6*
1990	1 305,5	107,8	23,6	279,8	22,8	87,1	206,6	18,7	179,6	6,8	112,6	34,6	225,6	563,8	211,0*
<b>At 1985 prices and 1985 purchasing power parities – Aux prix et parités de pouvoir d'achat de 1985</b>															
<b>(Mrd PPS/SPA)</b>															
1970	533,8*	42,8*	15,2	115,8	6,9*	29,1*	79,7	5,9	78,2*	2,7	53,7*	12,3*	91,5	157,2*	85,4*
1971	564,4*	44,3*	15,1	126,3	7,5*	29,3*	85,0	6,1	80,5*	2,9	57,0*	14,1*	96,2	167,5*	90,3*
1972	616,4*	48,6*	15,3	133,6	8,6*	36,5*	96,7	6,4	87,9*	3,0	59,7*	14,9*	105,3	189,2*	99,5*
1973	687,3*	57,6*	17,3	140,1	11,4*	42,5*	110,0	7,7	96,1*	3,3	66,3*	17,7*	117,4	208,9*	123,8*
1974	691,8*	60,1*	16,6	137,7	9,5*	45,9*	110,8	7,5	97,4*	3,5	65,7*	18,6*	118,4	200,8*	129,4*
1975	650,8*	54,7*	15,8	139,9	10,1*	45,5*	100,3	6,7	85,2*	3,2	63,0*	16,1*	110,2	179,6*	116,5*
1976	720,5*	61,4*	18,3	155,7	10,8*	50,0*	117,9	7,7	96,7*	3,2	69,4*	14,1*	115,4	214,5*	123,6*
1977	737,8*	64,3*	18,3	161,5	11,6*	47,2*	118,8	8,7	98,5*	3,3	71,4*	17,1	117,1	240,1*	128,4*
1978	768,7*	66,0*	18,3	170,8	12,5*	46,7*	123,0	10,1	103,4*	3,4	75,9*	17,1	121,5	254,2*	135,7*
1979	842,4*	72,0*	19,2	186,6	13,4*	52,0*	135,8	11,5	115,3*	3,7	80,5*	19,2	133,2	257,4*	152,0*
1980	853,1*	74,4	17,9	193,0	12,3*	53,8*	138,9	11,0	118,9	3,8	80,1	20,6	128,6	236,4*	138,8*
1981	829,8*	72,2	17,6	186,5	12,7*	51,5*	135,7	11,2	117,2	3,7	75,5	21,1	124,9	242,1*	141,2*
1982	842,3*	72,3	18,3	185,0	13,6*	53,5*	138,9	10,8	116,9	3,7	76,2	21,9	131,1	236,8*	141,9*
1983	850,5*	71,4	18,6	188,1	14,5*	53,2*	135,1	11,3	115,4	3,7	79,2	20,5	139,4	265,6*	138,0*
1984	900,8*	75,4	19,6	197,6	14,6*	52,6*	138,7	12,4	129,7	4,2	83,1	19,6	153,2	326,8*	153,0*
1985	938,8*	75,9	21,2	207,1	16,4*	55,9*	144,5	12,9	135,0	4,5	88,5	19,9	157,0	343,0*	140,6*
1986	993,8*	81,7	22,6	212,8	17,0*	65,1*	154,2	13,6	139,4	4,8	91,7	23,2	167,7	380,3*	144,0*
1987	1 074,2*	88,9	22,2	222,2	19,9*	78,2*	165,9	14,3	152,5	5,2	96,2	27,9	180,9	413,6*	155,3*
1988	1 165,5*	96,0	22,5	233,4	21,5*	89,5*	180,0	14,8	164,0	5,6	102,6	32,4	203,4	436,9*	184,3*
1989	1 266,8*	104,4	23,4	252,9	23,8*	104,9*	194,5	16,4	177,8	5,9	109,1	35,3	218,3	462,5*	216,7*
1990	1 348,5*	108,8	23,9	279,9	26,6*	113,1*	206,6	17,4	192,0	6,1	114,0	38,9	221,1	480,7*	242,4*



## H. Importations (P60+P32)

EUR12	B	DK	D	GR	E	F	IRL	I	L	NL	P	UK	USA	JAP	
<b>At current prices and current exchange rates – Aux prix et taux de change courants</b>															
<b>Mrd ECU</b>															
143,1*	12,2	4,8	34,2	1,8	5,2*	21,4	1,7	17,2	0,8	15,2	1,7	26,8	54,0	19,0	1970
157,1*	13,1	5,0	38,8	1,9	5,4*	23,5	1,9	18,3	0,9	17,1	2,0	29,2	58,9	19,9	1971
174,3*	14,9	5,1	42,5	2,3	6,9*	27,4	2,0	20,7	1,0	18,1	2,2	31,3	65,5	22,5	1972
220,1*	19,6	7,1	52,7	3,3	8,9*	34,5	2,4	26,2	1,2	22,7	2,9	38,5	73,4	33,8	1973
305,8*	26,9	9,3	68,3	4,0	14,2*	49,3	3,4	38,3	1,6	31,9	4,4	54,1	105,3	55,4	1974
304,8*	26,6	9,4	71,7	4,5	14,6*	49,3	3,3	35,3	1,7	32,6	3,6	52,1	97,2	51,5	1975
378,7*	33,5	12,4	91,6	5,2	17,5*	64,6	4,1	43,6	1,9	40,6	4,1	59,6	132,8	64,1	1976
417,1*	38,2	13,2	102,8	5,8	17,4*	69,7	5,1	47,2	2,1	45,5	4,8	65,3	156,9	69,5	1977
439,3*	40,5	13,3	110,5	6,1	16,5*	72,5	6,1	49,7	2,3	48,4	4,6	68,7	163,4	71,8	1978
533,1*	47,9	15,4	133,3	7,1	20,9*	87,9	7,8	63,0	2,7	57,0	5,6	84,6	181,0	92,0	1979
631,0*	55,6	16,1	154,5	7,6	27,4*	108,8	8,7	80,2	2,9	64,7	7,6	96,7	206,9	111,2	1980
707,2*	60,5	18,4	167,9	9,0	33,1*	123,3	10,3	92,9	3,1	69,3	9,9	109,6	278,1	146,4	1981
767,1*	63,4	20,5	180,9	11,3	37,1*	133,7	10,8	99,0	3,2	75,3	10,7	121,4	301,2	153,3	1982
803,9*	66,1	21,7	193,6	11,9	37,8*	134,0	11,4	100,4	3,5	80,9	10,3	132,4	359,2	162,1	1983
918,0*	75,5	24,6	216,5	12,9	42,0*	149,2	13,5	121,1	4,2	90,3	11,0	157,4	493,6	197,0	1984
986,9	78,5	27,9	233,6	14,3	45,4	160,8	14,5	130,1	4,7	97,8	11,2	168,2	524,1	196,8	1985
913,4	76,0	27,3	222,1	12,4	41,7	150,3	13,4	115,1	4,9	88,7	10,8	150,7	448,3	150,3	1986
959,1	80,2	26,3	226,8	12,8	48,8	157,9	13,5	124,0	5,2	91,4	13,2	159,0	430,5	151,2	1987
1 060,3	88,1	27,1	242,3	13,7	58,3	173,0	14,9	135,3	5,8	97,1	16,3	188,5	457,4	191,9	1988
1 223,8	102,2	29,7	276,3	15,7	73,8	199,7	17,6	161,3	6,4	109,6	19,0	212,4	521,6	242,0*	1989
1 299,9	107,7	30,4	305,8	17,1	79,3	212,5	18,1	180,1	6,8	113,4	21,3	207,3	477,8	242,4*	1990
<b>At 1985 prices and 1985 exchange rates – Aux prix et taux de change de 1985</b>															
<b>Mrd ECU</b>															
562,2*	44,2*	20,0	130,6	6,0*	23,6*	88,7	6,6	75,4*	2,8	59,3*	7,0*	98,0	240,2*	119,5*	1970
594,5*	45,8*	19,8	142,4	6,5*	23,8*	94,6	6,9	77,6*	3,0	62,9*	8,0*	103,1	255,9*	126,3*	1971
647,9*	50,2*	20,1	150,7	7,5*	29,6*	107,6	7,3	84,7*	3,1	65,9*	8,4*	112,8	289,1*	139,3*	1972
720,7*	59,5*	22,7	158,0	9,9*	34,5*	122,3	8,7	92,6*	3,5	73,2*	10,0*	125,8	319,2*	173,2*	1973
724,0*	62,2*	21,8	155,3	8,3*	37,3*	123,3	8,5	93,9*	3,7	72,6*	10,5*	126,8	306,8*	181,1*	1974
682,2*	56,6*	20,8	157,8	8,8*	36,9*	111,5	7,6	82,1*	3,3	69,6*	9,0*	118,0	274,4*	163,1*	1975
757,6*	63,5*	24,0	175,6	9,4*	40,6*	131,2	8,7	93,1*	3,3	76,7*	7,9*	123,6	327,7*	172,9*	1976
775,4*	66,5*	24,0	182,1	10,1*	38,3*	132,2	9,9	94,9*	3,4	78,9*	9,6	125,4	366,9*	179,7*	1977
808,8*	68,3*	24,1	192,7	10,9*	37,9*	136,8	11,4	99,6*	3,6	83,8*	9,6	130,1	388,4*	189,9*	1978
885,4*	74,4*	25,3	210,4	11,6*	42,2*	151,1	13,0	111,1*	3,8	88,9*	10,8	142,7	393,4*	212,7*	1979
895,7*	76,9	23,5	217,7	10,7*	43,6*	154,5	12,4	114,5	4,0	88,5	11,6	137,8	361,2*	194,3*	1980
870,5*	74,7	23,2	210,4	11,1*	41,8*	151,0	12,6	112,9	3,8	83,3	11,9	133,9	370,0*	197,7*	1981
883,0*	74,8	24,0	208,7	11,9*	43,4*	154,5	12,2	112,7	3,8	84,2	12,3	140,5	361,8*	198,5*	1982
892,8*	73,8	24,4	212,1	12,7*	43,2*	150,4	12,8	111,2	3,9	87,5	11,6	149,3	405,8*	193,1*	1983
946,8*	78,0	25,8	222,9	12,7*	42,7*	154,3	14,1	125,0	4,4	91,8	11,0	164,1	499,3*	214,1*	1984
986,9*	78,5	27,9	233,6	14,3*	45,4*	160,8	14,5	130,1	4,7	97,8	11,2	168,2	524,1*	196,8*	1985
1 042,1*	84,5	29,8	240,0	14,9*	52,8*	171,5	15,4	134,3	5,0	101,3	13,1	179,7	581,1*	201,5*	1986
1 121,3*	91,9	29,2	250,6	17,3*	63,5*	184,6	16,1	146,9	5,4	106,3	15,7	193,8	632,0*	217,3*	1987
1 213,6*	99,2	29,6	263,3	18,7*	72,6*	200,2	16,8	158,0	5,8	113,3	18,2	217,9	667,5*	257,9*	1988
1 316,6*	107,9	30,8	285,3	20,7*	85,1*	216,4	18,6	171,3	6,2	120,5	19,9	233,9	706,6*	303,3*	1989
1 400,2*	112,5	31,5	315,7	23,2*	91,8*	229,8	19,7	185,0	6,4	125,9	21,9	236,9	734,5*	339,3*	1990

## I. Balance of exports and imports

	EUR12	B	DK	D	GR	E	F	IRL	I	L	NL	P	UK	USA	JAP
<b>At current prices and current purchasing power parities – Aux prix et parités de pouvoir d'achat courants</b>															
<b>(Mrd PPS/SPA)</b>															
1970	2,0*	0,4	-0,3	2,6	-0,6	-0,4*	0,5	-0,2	0,1	0,1	-0,4	-0,6	0,9	1,8	1,8
1971	4,8*	0,4	-0,2	2,5	-0,7	0,3*	1,2	-0,2	0,7	0,0	-0,1	-0,8	1,6	-0,0	4,4
1972	5,2*	0,7	0,1	3,1	-0,8	0,1*	1,3	-0,2	0,8	0,1	0,9	-0,7	-0,1	-2,3	4,3
1973	-1,2*	0,5	-0,3	5,1	-1,2	-0,6*	1,2	-0,3	-2,5	0,1	1,2	-1,1	-3,4	1,4	0,1
1974	-12,7*	0,2	-0,4	9,5	-1,1	-3,7*	-1,7	-0,7	-6,2	0,3	1,2	-2,2	-7,8	-1,5	-1,8
1975	0,6*	0,1	-0,2	6,9	-1,5	-3,4*	2,3	-0,4	-0,1	0,1	1,6	-1,8	-3,1	8,7	0,1
1976	-7,7*	0,2	-1,0	6,4	-1,4	-4,6*	-1,6	-0,5	-2,3	0,1	1,9	-2,7	-2,2	-2,1	2,7
1977	3,9*	-0,3	-0,9	7,5	-1,7	-2,5*	0,3	-0,7	2,4	0,1	0,8	-2,9	1,8	-16,8	6,5
1978	16,9*	-0,4	-0,6	8,9	-1,7	0,9*	3,9	-1,0	5,8	0,0	0,0	-2,7	3,7	-19,4	8,0
1979	0,7*	-1,0	-0,9	2,9	-2,1	0,3*	2,0	-1,8	3,4	0,1	-0,4	-2,8	1,2	-18,8	-4,8
1980	-22,8*	-1,7	-0,4	-1,7	-1,7	-4,0*	-4,7	-1,7	-9,7	-0,0	-0,5	-4,5	7,6	-12,4	-5,6
1981	-9,2*	-1,2	0,3	4,4	-2,3	-4,0*	-4,1	-2,1	-7,8	-0,1	3,7	-6,6	10,6	-14,7	5,8
1982	-5,1*	-0,8	0,2	13,4	-4,0	-3,9*	-9,3	-1,2	-4,8	-0,1	4,9	-7,2	7,7	-20,8	6,3
1983	14,6*	1,6	0,9	12,3	-4,3	-1,7*	-0,9	-0,5	3,5	0,0	4,8	-5,4	4,3	-48,3	16,5
1984	25,6*	1,6	0,7	16,8	-3,8	5,2*	3,7	-0,1	-1,5	0,1	7,2	-3,5	-0,9	-92,1	28,5
1985	41,1	2,6	0,2	25,4	-5,8	5,2	4,1	0,4	-2,4	0,2	7,2	-2,0	5,8	-106,3	42,6
1986	66,0	4,4	-0,3	40,8	-4,6	6,2	6,9	0,6	9,6	0,2	7,4	-1,5	-3,9	-121,7	54,6
1987	44,3	3,7	1,2	41,9	-4,1	0,5	0,9	1,6	4,4	-0,0	5,3	-4,1	-7,1	-134,6	47,1
1988	24,9	4,9	2,2	46,7	-3,9	-4,0	0,5	2,5	1,4	-0,0	7,9	-6,8	-26,3	-103,8	37,5
1989	17,8	4,8	2,6	52,8	-5,9	-12,7	1,3	2,9	-0,4	0,1	8,5	-6,0	-30,2	-82,9	25,6
1990	33,4	4,9	4,3	59,4	-7,7	-14,4	-0,3	2,8	0,2	-0,0	11,1	-6,8	-19,9	-74,1	13,8

## I. Solde des exportations et des importations

EUR12	B	DK	D	GR	E	F	IRL	I	L	NL	P	UK	USA	JAP	
<b>At current prices and current exchange rates – Aux prix et taux de change courants</b>															
<b>Mrd ECU</b>															
3,4*	0,6	-0,5	3,8	-0,8	-0,4*	0,7	-0,3	0,1	0,1	-0,6	-0,6	1,1	3,3	2,6	1970
6,7*	0,6	-0,3	3,7	-0,9	0,3*	1,7	-0,3	0,8	0,0	-0,1	-0,7	2,0	-0,0	6,0	1971
8,0*	1,1	0,1	4,7	-0,9	0,0*	1,8	-0,3	0,9	0,1	1,2	-0,6	-0,1	-3,7	6,3	1972
2,5*	0,8	-0,4	8,1	-1,4	-0,5*	1,8	-0,4	-2,7	0,2	1,6	-0,9	-3,6	2,1	0,1	1973
-8,2*	0,3	-0,8	15,1	-1,5	-3,6*	-2,3	-0,9	-6,5	0,4	1,7	-1,9	-8,1	-2,2	-2,9	1974
5,6*	0,2	-0,3	10,2	-1,7	-3,3*	3,3	-0,4	-0,1	0,1	2,4	-1,6	-3,2	11,5	0,2	1975
-4,2*	0,3	-1,7	9,6	-1,7	-4,4*	-2,3	-0,6	-2,2	0,1	2,9	-2,1	-2,2	-3,0	4,0	1976
7,7*	-0,4	-1,5	11,0	-1,9	-2,3*	0,4	-0,8	2,3	0,1	1,2	-2,2	1,7	-21,8	9,9	1977
21,4*	-0,6	-1,0	12,8	-1,7	0,8*	5,1	-1,0	5,3	0,0	0,0	-1,8	3,5	-21,9	13,3	1978
1,9*	-1,5	-1,4	3,9	-2,2	0,3*	2,5	-1,9	3,0	0,1	-0,6	-1,6	1,2	-19,4	-6,7	1979
-21,1*	-2,2	-0,5	-2,1	-1,5	-3,7*	-5,9	-1,9	-8,8	-0,0	-0,7	-2,6	8,7	-12,2	-6,8	1980
-2,8*	-1,4	0,4	5,3	-2,2	-3,6*	-5,0	-2,3	-7,1	-0,1	4,5	-4,2	13,1	-17,8	8,4	1981
2,0*	-0,9	0,2	16,1	-4,1	-3,5*	-10,8	-1,4	-4,5	-0,1	6,0	-4,4	9,2	-27,6	8,4	1982
21,5*	1,6	1,3	14,8	-4,0	-1,3*	-1,0	-0,6	3,3	0,0	5,7	-3,0	4,7	-67,3	23,7	1983
30,8*	1,7	0,9	19,6	-3,6	4,2*	4,1	-0,1	-1,5	0,1	8,2	-1,9	-0,9	-140,4	43,8	1984
46,9	2,6	0,3	28,6	-5,1	4,2	4,6	0,5	-2,3	0,2	8,0	-1,1	6,2	-162,4	59,7	1985
74,6	4,6	-0,4	47,1	-3,4	5,0	7,7	0,7	9,4	0,2	8,1	-0,8	-3,6	-139,5	80,6	1986
55,7	3,8	1,6	48,7	-2,9	0,4	1,0	1,7	4,3	-0,0	5,7	-2,3	-6,3	-130,2	66,1	1987
37,8	4,9	2,8	52,6	-2,9	-3,3	0,5	2,5	1,3	-0,0	8,3	-3,8	-25,2	-96,8	55,6	1988
31,0	4,8	3,4	58,3	-4,4	-11,3	1,4	3,0	-0,4	0,1	8,7	-3,6	-29,0	-82,1	36,8*	1989
47,6	4,9	5,6	64,9	-5,8	-13,1	-0,3	2,7	0,2	-0,0	11,1	-4,2	-18,3	-62,8	15,9*	1990

## J. Compensation of employees (R10)

### J.1 Total

	EUR12	B	DK	D	GR	E	F	IRL	I	L	NL	P	UK	USA	JAP
<b>At current prices and current purchasing power parities – Aux prix et parités de pouvoir d'achat courants</b>															
<b>(Mrd PPS/SPA)</b>															
1970	268,4*	8,4	5,2	66,2	2,2	18,9*	48,9	1,5	40,3	0,4	14,1	3,0	59,2	327,2	62,1
1971	302,9*	9,8	5,9	74,8	2,5	21,9*	55,8	1,7	46,4	0,4	16,1	3,6	63,9	356,9	75,0
1972	340,9*	11,3	6,4	84,2	3,0	26,2*	62,2	1,9	52,1	0,5	17,7	4,1	71,5	402,6	88,5
1973	397,6*	13,2	7,3	98,3	3,3	31,1*	71,7	2,2	60,4	0,6	20,5	4,8	84,2	460,8	107,1
1974	472,4*	16,1	8,6	115,0	3,8	37,5*	86,7	2,8	71,2	0,8	24,7	6,2	99,1	524,8	127,4
1975	555,5*	18,9	9,9	130,2	4,7	45,0*	104,0	3,4	84,7	0,9	29,0	8,0	116,9	584,1	158,2
1976	641,4*	22,6	11,6	151,3	5,8	53,0*	121,7	3,7	98,0	1,0	33,1	10,6	129,0	684,2	185,8
1977	732,6*	25,6	13,1	175,4	7,2	61,1*	142,2	4,4	113,1	1,2	37,9	10,8	140,6	798,1	219,5
1978	828,0*	29,0	14,7	198,2	8,8	68,6*	161,6	5,2	126,8	1,3	43,0	11,6	159,2	927,4	249,9
1979	946,8*	32,9	16,8	228,5	10,2	75,6*	184,0	6,3	147,9	1,5	49,3	13,1	180,5	1 058,4	290,3
1980	1 091,9*	39,2	19,3	267,3	11,8	84,6*	215,0	7,7	171,0	1,7	56,0	15,6	202,6	1 202,6	342,7
1981	1 215,1*	43,1	21,1	298,5	13,5	93,8*	243,5	8,6	193,9	1,9	60,0	18,1	219,2	1 344,1	398,6
1982	1 337,9*	47,1	23,8	325,4	15,4	103,0*	275,4	9,4	212,8	2,1	64,4	20,2	238,8	1 473,1	456,7
1983	1 451,9*	50,6	26,1	348,3	17,0	113,1*	299,7	10,1	230,8	2,2	69,3	21,5	263,3	1 637,6	517,3
1984	1 557,0*	54,5	28,6	377,8	18,5	116,2*	320,4	11,0	246,6	2,4	72,8	21,7	286,6	1 849,1	575,3
1985	1 675,1	57,2	31,4	406,8	20,8	123,1	341,6	11,9	268,1	2,6	78,2	22,8	310,6	2 040,9	688,1
1986	1 797,1	61,4	34,1	437,3	21,1	132,5	359,2	12,6	283,6	2,9	85,4	24,0	343,2	2 237,5	747,4
1987	1 916,7	63,8	37,0	465,2	21,3	145,6	377,9	13,4	302,3	3,2	91,9	26,6	368,5	2 419,3	807,9
1988	2 063,7	68,2	38,5	498,0	23,9	160,3	403,6	14,3	325,8	3,4	97,1	28,5	402,0	2 647,0	890,5
1989	2 228,0	71,9	39,8	532,1	26,9	176,5	436,2	15,2	352,9	3,9	103,1	30,6	438,9	2 835,8	983,9
1990	2 441,6	79,0	42,3	584,6	28,7	194,5	475,2	17,4	386,4	4,4	111,9	34,2	483,0	3 020,6	1 095,4
<b>At 1985 prices and 1985 purchasing power parities – Aux prix et parités de pouvoir d'achat de 1985</b>															
<b>(Mrd PPS/SPA)</b>															
1970	1 135,0*	35,7*	22,1	280,0	9,3*	80,0*	206,8	6,4	170,3*	1,4	59,7*	12,8*	250,6	1 383,2*	262,3
1971	1 190,3*	38,5*	23,2	294,1	10,0*	85,9*	219,3	6,7	182,5*	1,6	63,4*	14,1*	251,1	1 403,4*	294,8
1972	1 252,1*	41,5*	23,6	309,4	11,0*	96,1*	228,3	6,9	191,2*	1,7	64,9*	15,1*	262,3	1 478,3*	324,9
1973	1 339,3*	44,6*	24,5	331,2	11,1*	104,6*	241,6	7,3	203,6*	1,7	69,0*	16,3*	283,8	1 552,3*	360,8
1974	1 405,2*	47,8*	25,6	342,2	11,2*	111,6*	257,9	8,3	212,0*	1,9	73,4*	18,5*	294,7	1 561,5*	379,0
1975	1 439,8*	48,9*	25,7	337,4	12,3*	116,5*	269,5	8,8	219,6*	2,2	75,2*	20,6*	303,1	1 513,9*	410,1
1976	1 489,3*	52,5*	26,9	351,4	13,5*	123,0*	282,6	8,7	227,6*	2,2	76,8*	24,6*	299,5	1 589,0*	431,6
1977	1 520,1*	53,1*	27,3	364,0	15,0*	126,8*	295,1	9,1	234,7*	2,4	78,7*	22,4	291,7	1 655,8*	455,5
1978	1 556,5*	54,5*	27,5	372,7	16,5*	128,9*	303,9	9,8	238,4*	2,4	80,9*	21,7	299,2	1 743,9*	469,8
1979	1 607,5*	55,8*	28,6	388,1	17,4*	128,3*	312,5	10,7	251,1*	2,4	83,7*	22,3	306,5	1 796,6*	492,8
1980	1 643,2*	58,9	29,1	402,3	17,7*	127,4*	323,6	11,6	257,4	2,5	84,3	23,5	304,9	1 809,3*	515,7
1981	1 649,2*	58,4	28,6	405,2	18,3*	127,3*	330,5	11,7	263,1	2,5	81,5	24,5	297,4	1 824,3*	541,0
1982	1 643,0*	57,8	29,2	399,7	18,9*	126,5*	338,3	11,6	261,4	2,4	79,1	24,8	293,3	1 808,9*	560,8
1983	1 643,7*	57,3	29,6	394,3	19,2*	128,1*	339,3	11,4	261,3	2,4	78,4	24,3	298,0	1 854,1*	585,7
1984	1 649,9*	57,8	30,3	400,4	19,6*	123,1*	339,6	11,6	261,4	2,5	77,1	23,0	303,6	1 959,2*	609,7
1985	1 675,1*	57,2	31,4	406,8	20,8*	123,1*	341,6	11,9	268,1	2,6	78,2	22,8	310,6	2 040,9*	688,1
1986	1 701,6*	58,1	32,3	414,2	19,9*	125,4*	340,1	11,9	268,5	2,7	80,8	22,7	324,8	2 119,1*	707,7
1987	1 744,2*	58,0	33,7	423,3	19,4*	132,5*	343,9	12,2	275,1	2,9	83,6	24,2	335,4	2 201,0*	735,1
1988	1 796,6*	59,4	33,5	433,5	20,8*	139,6*	351,4	12,4	283,7	3,0	84,5	24,9	349,9	2 303,8*	775,2
1989	1 847,7*	59,7	33,0	441,5	22,3*	146,4*	361,8	12,6	292,7	3,2	85,5	25,4	363,6	2 351,3*	816,2
1990	1 922,3*	62,2	33,3	460,3	22,6*	153,2*	374,2	13,7	304,3	3,5	88,1	26,9	379,9	2 378,6*	862,5

## J. Rémunération des salariés (R10)

### J.1 Chiffres globaux

EUR12	B	DK	D	GR	E	F	IRL	I	L	NL	P	UK	USA	JAP	
<b>At current prices and current exchange rates – Aux prix et taux de change courants</b>															
<b>Mrd ECU</b>															
348,4*	12,3	8,3	96,0	3,1	16,6*	68,9	2,0	47,8	0,5	18,2	2,7	71,9	605,6	86,7	1970
393,2*	14,1	9,3	111,6	3,3	19,0*	76,5	2,3	54,1	0,6	21,1	3,1	78,3	630,2	103,9	1971
441,8*	16,7	10,3	126,0	3,6	23,1*	87,2	2,5	59,7	0,7	24,0	3,5	84,5	648,5	129,6	1972
514,7*	19,8	12,4	156,5	3,9	28,4*	103,6	2,8	65,7	0,8	29,2	4,1	87,5	661,4	165,6	1973
608,4*	24,7	15,0	183,8	5,0	36,7*	118,4	3,3	75,7	1,0	36,3	5,6	103,0	749,4	201,5	1974
703,4*	28,8	17,2	193,9	5,4	43,3*	150,7	3,9	87,5	1,2	41,8	7,0	122,5	767,3	221,9	1975
796,8*	35,1	20,8	226,6	6,8	50,7*	174,5	4,1	93,4	1,4	49,4	8,2	125,8	949,8	277,8	1976
884,3*	40,3	22,7	258,8	8,2	55,4*	189,3	4,6	105,6	1,7	57,0	7,9	132,7	1 035,1	336,1	1977
974,9*	44,1	24,6	286,3	9,2	60,5*	209,6	5,5	114,0	1,8	62,7	7,4	149,2	1 047,5	415,9	1978
1 103,1*	47,0	26,8	315,3	10,6	74,8*	233,9	6,7	131,4	1,9	67,6	7,5	179,6	1 092,6	399,6	1979
1 253,4*	51,0	27,2	341,0	10,9	78,2*	268,5	8,3	154,8	2,1	71,7	9,2	230,5	1 182,4	413,9	1980
1 379,2*	52,1	29,0	359,0	13,0	85,0*	296,8	9,6	177,4	2,3	72,6	11,5	271,1	1 627,6	575,2	1981
1 486,9*	51,0	31,9	391,3	15,8	91,7*	319,5	11,0	197,1	2,2	79,4	12,4	283,8	1 957,7	612,0	1982
1 562,9*	52,4	34,8	418,0	16,0	87,4*	333,7	11,5	222,4	2,3	82,6	11,9	289,8	2 282,9	742,2	1983
1 656,3*	55,6	37,6	439,5	17,3	93,9*	353,0	12,3	242,5	2,5	83,2	12,0	306,7	2 819,2	883,6	1984
1 763,7	59,2	41,3	458,8	18,1	99,9	380,0	13,4	258,3	2,7	86,3	12,8	332,8	3 118,4	963,1	1985
1 850,4	63,9	44,9	504,9	15,7	106,1	398,3	14,0	276,4	3,0	93,8	13,7	315,8	2 564,5	1 102,8	1986
1 944,3	66,3	49,3	540,3	15,3	114,7	407,2	13,9	293,6	3,3	99,4	14,6	326,3	2 339,9	1 134,9	1987
2 088,1	68,3	50,9	561,0	17,8	131,9	423,1	14,6	313,9	3,5	102,3	16,0	384,8	2 469,1	1 321,2	1988
2 253,1	71,9	51,7	587,5	20,1	156,3	451,6	15,5	349,5	3,9	105,2	18,2	421,8	2 808,1	1 412,6*	1989
2 446,3	79,0	54,6	638,9	21,6	177,0	488,8	16,9	387,6	4,4	112,6	21,1	443,8	2 559,8	1 258,4*	1990
<b>At 1985 prices and 1985 exchange rates – Aux prix et taux de change de 1985</b>															
<b>Mrd ECU</b>															
1 199,2*	36,9*	29,0	315,8	8,1*	64,9*	230,1	7,2	164,0*	1,5	66,0*	7,2*	268,5	2 113,6*	367,2*	1970
1 256,4*	39,8*	30,5	331,7	8,7*	69,7*	244,0	7,5	175,8*	1,6	70,0*	7,9*	269,0	2 144,3*	412,6*	1971
1 319,5*	42,9*	31,0	348,9	9,6*	77,9*	254,0	7,8	184,2*	1,8	71,7*	8,5*	281,1	2 258,8*	454,8*	1972
1 410,9*	46,1*	32,3	373,6	9,7*	84,9*	268,8	8,2	196,1*	1,8	76,1*	9,2*	304,0	2 372,0*	505,0*	1973
1 479,3*	49,4*	33,7	385,9	9,8*	90,6*	286,9	9,4	204,2*	2,0	81,1*	10,4*	315,8	2 385,9*	530,4*	1974
1 513,2*	50,6*	33,8	380,6	10,7*	94,5*	299,8	10,0	211,5*	2,3	83,1*	11,6*	324,7	2 313,2*	573,9*	1975
1 562,9*	54,3*	35,4	396,3	11,8*	99,8*	314,4	9,8	219,3*	2,3	84,8*	13,9*	320,9	2 428,1*	604,0*	1976
1 596,4*	54,9*	35,9	410,5	13,1*	102,9*	328,3	10,2	226,1*	2,5	86,9*	12,6	312,5	2 530,1*	637,5*	1977
1 635,4*	56,4*	36,2	420,4	14,4*	104,6*	338,1	11,1	229,7*	2,5	89,3*	12,2	320,5	2 664,6*	657,5*	1978
1 690,0*	57,7*	37,6	437,7	15,2*	104,1*	347,7	12,1	242,0*	2,5	92,5*	12,5	328,4	2 745,2*	689,7*	1979
1 728,5*	60,9	38,3	453,8	15,5*	103,3*	360,0	13,1	248,0	2,6	93,1	13,3	326,6	2 764,6*	721,7*	1980
1 733,9*	60,4	37,6	457,0	15,9*	103,3*	367,8	13,2	253,5	2,7	90,0	13,8	318,6	2 787,6*	757,1*	1981
1 727,5*	59,8	38,5	450,8	16,5*	102,6*	376,3	13,1	251,8	2,6	87,3	14,0	314,2	2 763,9*	784,9*	1982
1 727,9*	59,2	39,0	444,8	16,7*	103,9*	377,5	12,9	251,8	2,6	86,6	13,7	319,3	2 833,0*	819,7*	1983
1 736,9*	59,7	39,8	451,6	17,1*	99,9*	377,8	13,2	251,8	2,6	85,2	13,0	325,2	2 993,7*	853,3*	1984
1 763,7*	59,2	41,3	458,8	18,1*	99,9*	380,0	13,4	258,3	2,7	86,3	12,8	332,8	3 118,4*	963,1*	1985
1 792,3*	60,1	42,5	467,2	17,4*	101,8*	378,4	13,5	258,7	2,8	89,3	12,8	347,9	3 238,1*	990,4*	1986
1 835,9*	60,0	44,3	477,5	16,9*	107,5*	382,6	13,8	265,1	3,1	92,4	13,6	359,3	3 363,1*	1 028,8*	1987
1 889,5*	61,4	44,1	489,0	18,1*	113,2*	390,9	14,1	273,3	3,2	93,3	14,0	374,9	3 520,2*	1 084,9*	1988
1 941,7*	61,7	43,4	497,9	19,4*	118,8*	402,5	14,3	282,0	3,3	94,4	14,3	389,6	3 592,8*	1 142,2*	1989
2 019,4*	64,4	43,8	519,2	19,7*	124,3*	416,3	15,5	293,2	3,7	97,3	15,2	407,0	3 634,6*	1 207,1*	1990

## J. Compensation of employees (R10)

### J.2 Per wage and salary earner

	EUR12	B	DK	D	GR	E	F	IRL	I	L	NL	P	UK	USA	JAP
<b>At current prices and current purchasing parities – Aux prix et parités de pouvoir d'achat courants</b>															
(PPS/SPA)															
1970	2 761*	2 820	2 831	2 991	1 500	2 347*	2 950	2 077	2 911	3 338	3 556	1 182*	2 582	4 597	1 716
1971	3 094*	3 206	3 158	3 325	1 710	2 674*	3 319	2 302	3 320	3 659	4 025	1 407*	2 830	5 042	2 005
1972	3 449*	3 683	3 341	3 703	1 963	3 092*	3 642	2 541	3 691	4 061	4 445	1 626*	3 165	5 544	2 320
1973	3 939*	4 232	3 724	4 250	2 113	3 554*	4 106	2 879	4 184	4 620	5 128	1 908*	3 646	6 064	2 711
1974	4 649*	5 033	4 416	5 012	2 354	4 234*	4 889	3 645	4 847	5 820	6 155	2 468*	4 267	6 809	3 194
1975	5 507*	6 008	5 139	5 817	2 886	5 017*	5 901	4 421	5 767	6 685	7 267	3 184*	5 058	7 755	3 956
1976	6 330*	7 231	5 870	6 747	3 389	5 974*	6 819	4 883	6 575	7 522	8 250	4 058*	5 623	8 811	4 577
1977	7 178*	8 186	6 587	7 761	4 118	6 908*	7 875	5 530	7 492	8 736	9 391	4 114	6 112	9 931	5 329
1978	8 084*	9 281	7 224	8 665	4 962	7 960*	8 891	6 384	8 447	9 727	10 536	4 406	6 877	10 986	6 034
1979	9 140*	10 377	8 136	9 772	5 715	9 016*	10 096	7 424	9 724	10 832	11 895	4 902	7 671	12 150	6 874
1980	10 493*	12 657	9 333	11 221	6 363	10 237*	11 764	8 914	11 098	12 262	13 398	5 745	8 673	13 811	7 956
1981	11 859*	14 242	10 266	12 527	7 157	11 687*	13 390	9 813	12 670	13 676	14 577	6 554	9 842	15 303	9 112
1982	13 161*	15 858	11 483	13 822	8 081	12 905*	15 072	10 773	13 877	14 760	16 067	7 297	10 965	17 116	10 307
1983	14 431*	17 309	12 518	15 013	8 936	14 270*	16 424	11 885	15 176	15 840	17 645	7 735	12 284	18 880	11 394
1984	15 506*	18 721	13 359	16 247	9 573	15 112*	17 703	13 210	16 240	17 032	18 553	8 034	13 264	20 276	12 527
1985	16 557	19 559	14 209	17 343	10 635	15 901	18 900	14 473	17 406	18 373	19 587	8 566	14 253	21 780	14 806
1986	17 615	20 841	14 980	18 369	10 803	16 563	19 815	15 123	18 327	19 664	20 927	9 130	15 775	23 438	15 863
1987	18 599	21 593	16 061	19 357	11 011	17 378	20 751	16 152	19 471	20 874	22 183	10 073	16 789	24 630	16 963
1988	19 688	22 743	16 684	20 527	12 251	18 359	21 936	17 345	20 760	21 940	23 080	10 692	17 774	26 207	18 384
1989	20 884*	23 614	17 346	21 583	13 624	19 139	23 359	18 256*	22 345	23 719	24 047	11 201	19 074	27 407	:
1990	22 450*	25 685	18 487	22 951	14 463*	20 298	25 036	20 544*	24 177	25 844	25 512	12 256	20 820	28 822	:
<b>At 1985 prices and 1985 purchasing power parities – Aux prix et parités de pouvoir d'achat de 1985</b>															
(PPS/SPA)															
1970	11 672*	11 924*	11 971	12 647	6 340*	9 921*	12 471	8 780	12 307*	12 320	15 036*	4 996*	10 921	19 433*	7 253*
1971	12 161*	12 604*	12 416	13 072	6 722*	10 512*	13 046	9 054	13 049*	13 458	15 825*	5 530*	11 114	19 823*	7 882*
1972	12 668*	13 527*	12 273	13 604	7 211*	11 358*	13 378	9 334	13 557*	13 892	16 327*	5 971*	11 620	20 356*	8 521*
1973	13 270*	14 259*	12 547	14 322	7 118*	11 973*	13 833	9 700	14 097*	13 850	17 277*	6 428*	12 282	20 430*	9 134*
1974	13 827*	14 974*	13 140	14 913	7 003*	12 598*	14 546	10 840	14 421*	14 538	18 314*	7 343*	12 694	20 256*	9 502*
1975	14 274*	15 571*	13 320	15 079	7 480*	13 002*	15 294	11 452	14 946*	16 441	18 835*	8 251*	13 111	20 099*	10 252*
1976	14 699*	16 791*	13 631	15 673	7 870*	13 873*	15 836	11 343	15 269*	16 333	19 160*	9 424*	13 054	20 463*	10 629*
1977	14 895*	16 987*	13 669	16 108	8 545*	14 336*	16 342	11 473	15 547*	17 680	19 489*	8 536	12 679	20 606*	11 058*
1978	15 197*	17 447*	13 581	16 296	9 328*	14 965*	16 715	12 000	15 880*	17 886	19 810*	8 283	12 919	20 657*	11 343*
1979	15 519*	17 619*	13 815	16 594	9 704*	15 307*	17 143	12 595	16 511*	17 913	20 198*	8 323	13 024	20 625*	11 671*
1980	15 792*	19 047	14 045	16 892	9 576*	15 405*	17 705	13 405	16 702	18 080	20 167	8 646	13 051	20 778*	11 973*
1981	16 096*	19 331	13 934	17 009	9 714*	15 863*	18 175	13 310	17 198	18 258	19 786	8 896	13 354	20 771*	12 368*
1982	16 162*	19 474	14 103	16 975	9 924*	15 848*	18 511	13 231	17 042	17 622	19 729	8 961	13 466	21 017*	12 657*
1983	16 337*	19 596	14 172	17 000	10 116*	16 155*	18 596	13 446	17 181	17 731	19 978	8 757	13 904	21 375*	12 899*
1984	16 432*	19 840	14 158	17 219	10 145*	16 016*	18 763	13 998	17 210	18 206	19 664	8 514	14 047	21 484*	13 276*
1985	16 557*	19 559	14 209	17 343	10 635*	15 901*	18 900	14 473	17 406	18 373	19 587	8 566	14 253	21 780*	14 806*
1986	16 679*	19 734	14 183	17 400	10 229*	15 683*	18 765	14 309	17 353	18 276	19 814	8 645	14 928	22 199*	15 020*
1987	16 925*	19 648	14 615	17 614	10 019*	15 813*	18 882	14 686	17 717	19 381	20 186	9 165	15 280	22 407*	15 435*
1988	17 140*	19 798	14 525	17 870	10 665*	15 982*	19 099	15 093	18 072	19 285	20 091	9 308	15 472	22 808*	16 004*
1989	17 320*	19 587	14 388	17 909	11 301*	15 875*	19 376	15 130*	18 534	19 464	19 945	9 291	15 802	22 724*	:
1990	17 675*	20 226	14 557	18 073	11 388*	15 983*	19 717	16 164*	19 038	20 465	20 087	9 651	16 375	22 697*	:

## J. Rémunération des salariés (R10)

### J.2 Chiffres par salarié

EUR12	B	DK	D	GR	E	F	IRL	I	L	NL	P	UK	USA	JAP	
<b>At current prices and current exchange rates – Aux prix et taux de change courants</b>															
<b>ECU</b>															
3 583*	4 125	4 517	4 338	2 088	2 063*	4 157	2 735	3 455	4 431	4 570	1 054*	3 134	8 508	2 396	1970
4 017*	4 628	4 988	4 959	2 227	2 319*	4 550	3 099	3 866	4 824	5 261	1 214*	3 467	8 902	2 779	1971
4 470*	5 436	5 359	5 539	2 344	2 736*	5 111	3 458	4 232	5 429	6 031	1 375*	3 744	8 930	3 399	1972
5 100*	6 345	6 368	6 765	2 517	3 247*	5 932	3 703	4 547	6 271	7 305	1 634*	3 788	8 705	4 193	1973
5 987*	7 729	7 703	8 008	3 092	4 144*	6 678	4 325	5 147	7 933	9 049	2 215*	4 436	9 722	5 051	1974
6 973*	9 173	8 947	8 665	3 321	4 830*	8 555	4 997	5 958	9 057	10 476	2 813*	5 302	10 188	5 547	1975
7 865*	11 231	10 523	10 106	3 943	5 717*	9 782	5 397	6 270	10 659	12 317	3 125*	5 483	12 230	6 842	1976
8 665*	12 895	11 387	11 453	4 703	6 263*	10 484	5 879	6 995	12 325	14 103	3 028	5 769	12 881	8 160	1977
9 519*	14 111	12 139	12 516	5 210	7 028*	11 529	6 692	7 595	13 377	15 368	2 805	6 443	12 408	10 041	1978
10 650*	14 854	12 936	13 481	5 925	8 919*	12 828	7 918	8 639	14 211	16 315	2 805	7 631	12 543	9 463	1979
12 045*	16 488	13 110	14 319	5 889	9 454*	14 690	9 573	10 045	15 315	17 139	3 396	9 868	13 579	9 610	1980
13 461*	17 223	14 144	15 069	6 887	10 585*	16 319	10 921	11 591	16 297	17 639	4 173	12 171	18 532	13 150	1981
14 626*	17 158	15 373	16 620	8 301	11 488*	17 483	12 529	12 848	16 098	19 804	4 455	13 030	22 746	13 813	1982
15 534*	17 943	16 680	18 019	8 434	11 026*	18 288	13 598	14 619	17 025	21 051	4 287	13 519	26 320	16 345	1983
16 495*	19 111	17 574	18 903	8 993	12 216*	19 504	14 830	15 967	18 250	21 220	4 434	14 193	30 914	19 240	1984
17 433	20 226	18 694	19 561	9 268	12 902	21 027	16 372	16 770	19 190	21 631	4 823	15 270	33 280	20 722	1985
18 138	21 704	19 714	21 207	8 060	13 270	21 972	16 823	17 863	20 324	22 994	5 192	14 517	26 864	23 407	1986
18 867	22 467	21 409	22 482	7 935	13 690	22 358	16 767	18 907	21 790	23 996	5 539	14 866	23 822	23 828	1987
19 921	22 767	22 054	23 125	9 099	15 108	22 998	17 755	19 998	22 183	24 328	6 002	17 013	24 445	27 277	1988
21 120*	23 614	22 511	23 834	10 182	16 945	24 188	18 613*	22 131	23 689	24 528	6 637	18 329	27 139	:	1989
22 493*	25 681	23 877	25 086	10 869*	18 467	25 756	19 855*	24 247	25 997	25 676	7 546	19 132	24 426	:	1990
<b>At 1985 prices and 1985 exchange rates – Aux prix et taux de change de 1985</b>															
<b>ECU</b>															
12 332*	12 331*	15 749	14 265	5 525*	8 050*	13 875	9 931	11 858*	12 868	16 605*	2 813*	11 700	29 694*	10 151*	1970
12 836*	13 034*	16 335	14 744	5 858*	8 529*	14 514	10 242	12 572*	14 056	17 476*	3 114*	11 907	30 289*	11 030*	1971
13 350*	13 988*	16 147	15 344	6 284*	9 215*	14 884	10 559	13 062*	14 509	18 031*	3 362*	12 449	31 104*	11 926*	1972
13 980*	14 746*	16 507	16 153	6 203*	9 714*	15 391	10 973	13 581*	14 465	19 080*	3 619*	13 158	31 217*	12 784*	1973
14 556*	15 485*	17 288	16 820	6 103*	10 221*	16 183	12 262	13 894*	15 184	20 225*	4 134*	13 600	30 952*	13 298*	1974
15 001*	16 103*	17 525	17 007	6 519*	10 549*	17 016	12 954	14 400*	17 171	20 800*	4 646*	14 047	30 712*	14 348*	1975
15 426*	17 364*	17 934	17 678	6 858*	11 256*	17 619	12 831	14 711*	17 059	21 159*	5 306*	13 985	31 267*	14 876*	1976
15 643*	17 566*	17 984	18 168	7 446*	11 631*	18 182	12 979	14 979*	18 465	21 522*	4 806	13 583	31 485*	15 476*	1977
15 968*	18 042*	17 868	18 379	8 129*	12 141*	18 596	13 575	15 300*	18 681	21 877*	4 664	13 841	31 564*	15 874*	1978
16 316*	18 220*	18 175	18 716	8 456*	12 420*	19 073	14 247	15 907*	18 709	22 305*	4 686	13 954	31 515*	16 334*	1979
16 611*	19 697	18 479	19 052	8 345*	12 499*	19 698	15 164	16 092	18 883	22 271	4 868	13 982	31 750*	16 756*	1980
16 922*	19 991	18 332	19 184	8 465*	12 870*	20 221	15 056	16 569	19 069	21 851	5 009	14 307	31 739*	17 309*	1981
16 993*	20 138	18 554	19 146	8 649*	12 858*	20 595	14 966	16 419	18 405	21 788	5 045	14 427	32 114*	17 714*	1982
17 174*	20 264	18 646	19 173	8 816*	13 107*	20 690	15 211	16 553	18 519	22 063	4 930	14 896	32 662*	18 052*	1983
17 298*	20 517	18 628	19 421	8 841*	12 994*	20 875	15 834	16 582	19 015	21 715	4 794	15 049	32 827*	18 580*	1984
17 433*	20 226	18 694	19 561	9 268*	12 902*	21 027	16 372	16 770	19 190	21 631	4 823	15 270	33 280*	20 722*	1985
17 569*	20 407	18 661	19 625	8 914*	12 725*	20 877	16 186	16 719	19 088	21 882	4 868	15 993	33 920*	21 021*	1986
17 815*	20 318	19 228	19 866	8 731*	12 830*	21 008	16 613	17 070	20 242	22 292	5 160	16 370	34 238*	21 602*	1987
18 026*	20 474	19 109	20 155	9 294*	12 967*	21 249	17 073	17 412	20 142	22 187	5 240	16 576	34 851*	22 398*	1988
18 201*	20 255	18 930	20 199	9 848*	12 880*	21 557	17 115*	17 857	20 329	22 026	5 231	16 929	34 723*	:	1989
18 568*	20 916	19 153	20 384	9 925*	12 968*	21 936	18 285*	18 343	21 374	22 183	5 434	17 543	34 681*	:	1990

## K. Consumption of fixed capital (A1)

## K.Consommation de capital fixe (A1)

	EUR12	B	DK	D	GR	E	F	IRL	I	L	NL	P	UK	USA	JAP
<b>At current prices and current purchasing power parities – Aux prix et parités de pouvoir d'achat courants</b>															
<b>(Mrd PPS/SPA)</b>															
1970	50,8*	1,7	0,7	12,5	0,4	4,5*	9,0	0,2	10,2*	0,1	2,2	0,3*	8,9	55,9	18,9
1971	57,5*	1,8	0,7	14,4	0,5	5,1*	10,5	0,3	11,1*	0,1	2,5	0,4*	10,2	62,9	21,6
1972	64,6*	2,0	0,8	16,2	0,6	5,5*	12,0	0,3	12,2*	0,1	2,7	0,5*	11,5	71,1	25,8
1973	75,0*	2,3	1,0	18,4	0,7	6,3*	14,1	0,3	14,3*	0,2	3,0	0,5*	14,0	79,5	29,7
1974	91,1*	2,7	1,2	21,9	0,8	7,8*	17,7	0,4	17,0*	0,2	3,7	0,6*	17,1	96,7	32,3
1975	106,5*	3,1	1,4	25,8	1,0	9,4*	21,2	0,5	19,0*	0,2	4,4	0,6*	19,8	118,3	36,9
1976	124,4*	3,4	1,7	29,8	1,2	10,8*	25,1	0,6	22,7*	0,2	5,1	0,8*	23,1	136,5	41,8
1977	144,4*	4,1	1,9	34,3	1,5	12,4*	29,8	0,7	26,2*	0,2	5,8	0,8*	26,7	159,7	49,1
1978	165,5*	4,6	2,2	39,1	1,8	13,8*	34,0	0,9	30,0*	0,2	6,6	1,0*	31,2	187,2	56,2
1979	191,9*	5,3	2,6	45,6	2,1	15,9*	39,5	1,1	35,2*	0,3	7,8	1,1*	35,5	220,0	66,8
1980	226,6*	5,9	3,1	54,3	2,6	18,8*	47,2	1,4	41,4	0,3	9,2	1,3*	41,0	259,9	80,8
1981	261,3*	6,6	3,5	63,0	3,0	22,2*	54,0	1,5	48,9	0,3	10,6	1,4*	46,3	298,4	96,2
1982	294,0*	7,5	3,9	71,3	3,2	25,2*	61,2	1,7	55,6	0,4	11,8	1,7*	50,5	338,4	110,9
1983	324,8*	8,5	4,3	78,9	3,7	28,7*	67,5	1,9	60,4	0,4	12,9	1,8*	56,0	367,1	126,6
1984	354,9*	9,1	4,7	86,9	4,0	31,7*	72,9	2,0	65,6	0,5	14,3	1,9*	61,3	396,4	141,7
1985	383,6*	9,8	5,2	93,7	4,4	34,2	78,0	2,1	71,7	0,5	15,5	2,1*	66,4	431,6	172,6
1986	409,0*	10,3	5,5	99,2	4,9	35,0	83,8	2,3	75,6	0,6	16,6	2,3*	73,0	468,9	189,6
1987	435,5*	11,1	5,9	104,9	5,1	37,3	90,2	2,5	80,3	0,6	18,0	2,5*	77,2	499,8	208,8
1988	468,5*	12,4	6,3	112,6	5,3	40,4	97,0*	2,7	85,9	0,6	19,6	2,7*	83,1	524,8	232,8
1989	506,5*	13,4	6,8	122,2	5,9	43,2	105,5*	3,0	93,9	0,7	21,8	3,0*	87,1	582,7	263,7*
1990	548,3*	14,4	7,4	133,6	6,3	46,6	113,9*	3,5	101,7	0,7	23,6	3,3	93,2	611,2	292,8
<b>At current prices and current exchange rates – Aux prix et taux de change courants</b>															
<b>Mrd ECU</b>															
1970	65,4*	2,4	1,1	18,2	0,5	4,0*	12,7	0,3	12,1*	0,2	2,8	0,3*	10,8	103,5	26,4
1971	74,1*	2,6	1,2	21,4	0,6	4,4*	14,4	0,4	13,0*	0,2	3,2	0,3*	12,4	111,1	30,0
1972	83,5*	3,0	1,3	24,2	0,7	4,9*	16,9	0,4	14,0*	0,2	3,7	0,4*	13,7	114,5	37,8
1973	96,7*	3,4	1,6	29,3	0,8	5,8*	20,3	0,4	15,5*	0,2	4,3	0,4*	14,6	114,2	45,9
1974	116,7*	4,2	2,1	35,0	1,1	7,6*	24,1	0,5	18,1*	0,3	5,4	0,5*	17,8	138,0	51,1
1975	134,8*	4,7	2,5	38,4	1,2	9,0*	30,8	0,5	19,7*	0,3	6,4	0,6*	20,8	155,4	51,7
1976	154,0*	5,4	3,0	44,7	1,4	10,3*	36,0	0,6	21,6*	0,3	7,6	0,6*	22,5	189,4	62,5
1977	173,0*	6,4	3,4	50,6	1,7	11,2*	39,6	0,8	24,5*	0,3	8,7	0,6*	25,2	207,2	75,3
1978	193,2*	7,0	3,7	56,5	1,9	12,2*	44,1	1,0	27,0*	0,3	9,7	0,6*	29,2	211,4	93,6
1979	222,0*	7,5	4,1	62,8	2,2	15,7*	50,2	1,2	31,3*	0,4	10,7	0,6*	35,3	227,2	92,0
1980	258,7*	7,7	4,3	69,3	2,4	17,4*	59,0	1,5	37,5	0,4	11,8	0,8*	46,7	255,6	97,5
1981	295,2*	8,0	4,8	75,8	2,8	20,1*	65,8	1,7	44,7	0,4	12,8	0,9*	57,2	361,4	138,8
1982	325,2*	8,1	5,2	85,7	3,3	22,4*	71,0	2,0	51,5	0,4	14,5	1,0*	60,0	449,8	148,7
1983	348,7*	8,8	5,8	94,7	3,5	22,2*	75,1	2,1	58,1	0,4	15,4	1,0*	61,6	511,8	181,7
1984	376,5*	9,3	6,2	101,1	3,7	25,6*	80,3	2,2	64,5	0,5	16,3	1,0*	65,6	604,4	217,6
1985	402,4*	10,1	6,8	105,7	3,8	27,8	86,7	2,4	69,1	0,5	17,1	1,2*	71,1	659,6	241,6
1986	420,6*	10,8	7,3	114,5	3,7	28,1	92,9	2,5	73,6	0,6	18,2	1,3*	67,1	537,4	279,8
1987	441,8*	11,5	7,8	121,8	3,7	29,4	97,2	2,6	77,9	0,6	19,5	1,4*	68,3	483,4	293,3
1988	474,2*	12,4	8,3	126,8	3,9	33,3	101,7*	2,7	82,7	0,6	20,6	1,5*	79,5	498,8	345,3
1989	513,5*	13,4	8,8	135,0	4,4	38,3	109,2*	3,1	93,0	0,7	22,2	1,8*	83,7	577,0	378,6*
1990	551,9*	14,4	9,6	146,0	4,7	42,4	117,2*	3,4	102,0	0,7	23,7	2,0*	85,7	518,0	336,4*



L. Net operating surplus of the economy  
(N12)

L. Excédent net d'exploitation de  
l'économie(N12)

EUR12	B	DK	D	GR	E	F	IRL	I	L	NL	P	UK	USA	JAP	
<b>At current prices and current purchasing power parities – Aux prix et parités de pouvoir d'achat courants</b>															
<b>(Mrd PPS/SPA)</b>															
145,3	5,0	2,4	31,5	3,4	15,9	28,3	0,7	30,4	0,2	6,8	2,7	17,8	103,5	53,3	1970
156,0	5,3	2,5	32,9	4,0	17,6	31,1	0,8	31,2	0,2	7,1	3,0	20,4	117,8	53,4	1971
172,9	5,9	3,1	35,8	4,6	19,7	34,1	1,0	34,0	0,2	8,0	3,5	23,1	135,3	61,4	1972
200,3	6,9	3,5	39,5	5,7	22,7	39,2	1,1	40,3	0,3	9,1	4,5	27,5	157,2	71,1	1973
216,9	7,5	3,6	41,3	6,2	27,0	41,6	1,1	49,1	0,4	10,3	4,6	24,2	160,4	71,5	1974
231,0	8,0	3,9	45,9	7,1	29,7	42,1	1,5	53,8	0,2	10,7	3,7	24,4	184,1	76,8	1975
275,0	9,2	4,7	56,2	8,3	33,1	47,2	1,6	65,0	0,3	13,8	5,0	30,7	219,2	91,4	1976
320,7	10,0	5,2	63,5	8,9	38,2	55,0	2,4	74,4	0,2	15,3	6,1	41,6	263,9	104,0	1977
370,2	11,3	5,6	73,0	10,1	44,1	62,2	2,9	88,4	0,3	17,0	7,9	47,5	310,4	126,9	1978
420,1	12,8	6,1	82,8	11,3	47,9	69,4	2,9	106,8	0,4	18,8	9,7	51,3	335,6	145,9	1979
459,8	14,7	6,3	84,9	13,4	55,8	72,2	2,6	126,9	0,4	21,1	10,9	50,7	348,1	170,1	1980
496,2	15,9	7,1	90,2	14,9	58,6	79,4	3,1	136,7	0,4	24,7	11,9	53,6	401,7	183,4	1981
561,8	18,8	8,7	98,8	15,8	67,3	87,7	3,6	151,7	0,5	28,2	12,8	67,9	396,8	205,0	1982
637,5	21,0	9,9	118,1	16,4	72,6	97,2	3,9	165,7	0,6	32,5	13,9	85,7	480,2	221,8	1983
727,2	23,9	11,7	134,8	18,1	84,6	109,6	4,9	189,3	0,7	39,4	15,5	94,7	598,4	248,9	1984
806,8	26,6	12,8	149,0	19,7	92,8	122,8	5,7	205,5	0,7	43,8	17,7	109,8	663,2	322,5	1985
895,3	28,8	13,6	167,8	21,5	100,4	146,1	5,9	232,6	0,9	45,4	19,0	113,4	712,2	348,2	1986
960,3	31,0	12,9	173,8	22,1	111,8	157,3	6,7	247,6	0,7	44,4	21,2	130,8	778,9	370,2	1987
1 060,6*	35,6	14,2	196,7	23,6	124,9	175,1*	7,8	268,5	0,8	49,0	22,7	141,5	879,2	415,0	1988
1 157,9*	40,6	16,7	216,0	25,7	137,6	193,6*	8,6	286,3	1,0	55,6	26,3	149,8	947,9	441,9*	1989
1 232,6*	44,4	18,7	240,4	25,9	149,8	206,5*	10,1	294,1	0,7	61,1	28,4	152,5	984,8	490,1*	1990
<b>At current prices and current exchange rates – Aux prix et taux de change courants</b>															
<b>Mrd ECU</b>															
185,7	7,4	3,8	45,6	4,8	14,0	39,9	1,0	36,1	0,3	8,7	2,4	21,7	191,5	74,5	1970
198,2	7,6	3,9	49,0	5,2	15,2	42,6	1,0	36,3	0,3	9,2	2,6	25,0	208,0	74,0	1971
219,7	8,7	4,9	53,5	5,5	17,4	47,9	1,3	38,9	0,3	10,8	3,0	27,4	218,0	90,0	1972
254,4	10,3	6,0	62,9	6,8	20,7	56,6	1,4	43,8	0,4	12,9	3,8	28,5	225,7	109,9	1973
273,6	11,6	6,2	66,0	8,1	26,5	56,8	1,3	52,1	0,5	15,1	4,1	25,2	229,1	113,1	1974
287,0	12,2	6,8	68,3	8,2	28,6	61,1	1,7	55,5	0,2	15,5	3,3	25,6	241,8	107,7	1975
334,5	14,2	8,5	84,2	9,6	31,7	67,8	1,8	61,9	0,4	20,6	3,8	30,0	304,3	136,6	1976
375,3	15,7	9,0	93,6	10,1	34,7	73,2	2,5	69,4	0,3	23,0	4,5	39,3	342,2	159,2	1977
419,4	17,1	9,4	105,5	10,6	38,9	80,6	3,0	79,5	0,4	24,8	5,0	44,5	350,5	211,3	1978
470,3	18,3	9,7	114,3	11,7	47,3	88,1	3,1	94,9	0,5	25,8	5,5	51,0	346,5	200,9	1979
499,6	19,2	8,9	108,3	12,4	51,5	90,2	2,8	114,8	0,4	27,0	6,4	57,7	342,2	205,5	1980
534,1	19,2	9,7	108,4	14,4	53,1	96,8	3,4	125,0	0,4	29,8	7,5	66,2	486,5	264,6	1981
597,1	20,3	11,6	118,8	16,3	59,9	101,7	4,2	140,5	0,5	34,7	7,8	80,7	527,3	274,7	1982
662,0	21,8	13,2	141,8	15,5	56,1	108,2	4,5	159,6	0,6	38,7	7,7	94,3	669,4	318,2	1983
750,1	24,4	15,4	156,8	17,0	68,4	120,7	5,5	186,1	0,7	45,1	8,6	101,4	912,4	382,2	1984
822,5	27,5	16,8	168,0	17,2	75,3	136,6	6,5	197,9	0,7	48,3	9,9	117,6	1 013,3	451,4	1985
899,3	30,0	17,9	193,7	16,1	80,5	162,0	6,5	226,7	0,9	49,9	10,8	104,3	816,3	513,9	1986
948,3	32,2	17,2	201,8	16,0	88,1	169,5	6,9	240,4	0,7	48,0	11,7	115,8	753,3	520,0	1987
1 047,4*	35,7	18,8	221,6	17,6	102,8	183,6*	8,0	258,6	0,8	51,7	12,7	135,4	820,1	615,7	1988
1 151,9*	40,6	21,6	238,5	19,2	121,9	200,5*	8,8	283,6	1,0	56,7	15,6	143,9	938,6	634,4*	1989
1 224,1*	44,4	24,2	262,8	19,5	136,2	212,4*	9,8	295,0	0,7	61,5	17,5	140,1	834,6	563,0*	1990

## M. Net national disposable income (N13)

## M. Revenu national net disponible (N13)

	EUR12	B	DK	D	GR	E	F	IRL	I	L	NL	P	UK	USA	JAP
<b>At current prices and current purchasing power parities – Aux prix et parités de pouvoir d'achat courants</b>															
<b>(Mrd PPS/SPA)</b>															
1970	474,0	15,3	8,9	110,1	7,0	38,2	90,4	2,8	79,0	0,7	23,4	7,0	91,2	478,0	123,6
1971	525,0	17,0	9,9	121,6	8,1	43,2	101,0	3,1	86,4	0,7	26,1	8,1	99,9	530,2	137,6
1972	585,5	19,2	11,1	135,4	9,5	50,2	112,3	3,5	95,0	0,9	28,9	9,4	110,1	596,4	160,7
1973	677,5	22,2	12,7	154,9	11,1	59,3	128,6	4,0	110,5	1,1	33,2	11,4	128,5	686,4	191,2
1974	775,8	26,1	14,1	174,4	12,0	70,2	148,2	4,7	131,3	1,4	38,9	12,9	141,5	766,2	211,3
1975	875,9	29,4	15,9	196,3	14,5	80,3	168,5	5,8	146,5	1,4	43,8	13,9	159,5	859,8	249,2
1976	1 026,9	35,0	19,0	232,1	17,2	92,2	196,4	6,4	174,4	1,7	51,8	18,6	182,3	1 010,6	294,4
1977	1 178,2	39,0	21,5	266,7	19,9	106,0	226,6	7,8	202,0	1,9	59,3	19,8	207,6	1 183,3	345,4
1978	1 342,5	44,2	24,0	304,7	23,2	118,8	259,5	9,1	230,8	2,2	66,6	22,6	236,9	1 372,0	401,9
1979	1 540,5	49,6	27,1	350,5	26,6	130,6	296,6	10,3	272,8	2,4	75,4	27,1	271,4	1 548,1	468,5
1980	1 750,2	58,2	30,1	397,1	30,4	148,0	338,4	11,7	320,5	2,8	85,2	31,9	295,9	1 732,5	548,9
1981	1 925,3	63,5	32,5	437,4	33,6	161,3	376,7	13,2	351,5	3,2	93,0	35,4	324,0	1 960,0	624,0
1982	2 135,7	70,7	36,6	475,8	37,4	180,0	423,8	14,4	386,9	4,1	101,4	39,1	365,4	2 090,9	711,7
1983	2 354,9	76,7	40,8	526,4	40,3	197,4	460,6	15,5	424,9	4,6	112,0	42,2	413,6	2 367,4	794,3
1984	2 572,5	84,2	45,7	578,1	43,8	214,2	499,5	17,1	466,8	5,0	122,9	44,2	451,2	2 726,9	891,7
1985	2 791,1	89,9	50,2	624,4	47,5	233,4	539,9	18,6	506,3	5,6	134,1	48,1	493,1	2 992,9	1 098,3
1986	3 037,0	96,8	55,1	677,2	50,6	257,0	584,7	19,6	549,4	6,1	143,6	53,3	543,5	3 254,7	1 188,2
1987	3 254,4	103,0	57,6	715,1	52,8	285,1	622,5	21,3	591,6	6,1	150,2	59,3	589,9	3 508,9	1 291,9
1988	3 538,6*	112,3	60,7	775,5	57,9	314,4	675,9*	22,8	644,5	6,8	160,7	64,2	642,8	3 848,3	1 436,3
1989	3 838,3*	122,9	64,0	843,9	62,4	346,9	734,0*	25,2	693,1	7,8	176,0	70,9	691,3	4 148,4	1 570,3*
1990	4 135,5*	134,2	68,8	913,0	66,2	377,7	792,1*	29,2	741,3	8,4	192,5	77,9	734,1	4 417,0	1 747,8*
<b>At current prices and current exchange rates – Aux prix et taux de change courants</b>															
<b>Mrd ECU</b>															
1970	612,4	22,3	14,3	159,7	9,7	33,6	127,4	3,6	93,8	0,9	30,1	6,2	110,7	884,7	172,6
1971	677,1	24,5	15,6	181,3	10,6	37,4	138,5	4,1	100,6	1,0	34,1	7,0	122,3	936,2	190,8
1972	754,2	28,3	17,8	202,6	11,3	44,4	157,6	4,7	109,0	1,2	39,2	8,0	130,2	960,8	235,4
1973	872,1	33,2	21,7	246,5	13,2	54,2	185,8	5,1	120,1	1,4	47,4	9,7	133,6	985,3	295,6
1974	993,1	40,1	24,5	278,7	15,7	68,7	202,5	5,6	139,4	1,9	57,2	11,6	147,2	1 094,0	334,3
1975	1 105,7	44,9	27,7	292,4	16,7	77,3	244,2	6,5	151,4	1,9	63,2	12,2	167,2	1 129,5	349,5
1976	1 270,9	54,3	34,1	347,6	20,0	88,3	281,7	7,1	166,3	2,4	77,3	14,3	177,7	1 402,8	440,0
1977	1 411,9	61,4	37,2	393,6	22,7	96,1	301,7	8,3	188,6	2,7	89,1	14,6	196,0	1 534,7	528,9
1978	1 566,9	67,2	40,4	440,1	24,3	104,9	336,5	9,5	207,5	3,0	97,1	14,4	221,9	1 549,5	668,9
1979	1 776,9	71,1	43,1	483,5	27,6	129,2	376,9	11,0	242,4	3,2	103,5	15,5	270,0	1 598,2	645,0
1980	1 982,9	75,8	42,2	506,7	28,1	136,7	422,5	12,6	290,1	3,5	109,0	18,8	336,7	1 703,5	663,0
1981	2 161,0	76,7	44,7	526,2	32,3	146,1	459,1	14,7	321,5	3,8	112,5	22,6	400,7	2 373,5	900,6
1982	2 350,5	76,5	49,1	572,1	38,4	160,2	491,6	16,8	358,2	4,4	124,9	23,9	434,2	2 778,7	953,9
1983	2 513,1	79,6	54,4	631,8	38,0	152,5	512,9	17,7	409,3	4,9	133,6	23,4	455,2	3 300,3	1 139,5
1984	2 714,4	85,9	60,1	672,7	41,2	173,2	550,3	19,2	458,9	5,4	140,5	24,4	482,8	4 157,6	1 369,5
1985	2 912,8	93,0	66,1	704,2	41,4	189,4	600,7	21,0	487,8	5,8	148,1	27,1	528,3	4 573,2	1 537,0
1986	3 099,2	100,8	72,5	781,8	37,8	205,9	648,4	21,8	535,5	6,3	157,8	30,3	500,2	3 730,4	1 753,3
1987	3 268,1	107,1	76,7	830,5	38,1	224,6	670,7	22,2	574,5	6,3	162,4	32,6	522,3	3 393,8	1 814,7
1988	3 548,5*	112,5	80,2	873,7	43,0	258,7	708,6*	23,3	620,9	6,9	169,3	36,1	615,3	3 589,6	2 131,1
1989	3 857,4*	122,9	83,1	931,9	46,6	307,1	760,1*	25,7	686,5	7,8	179,6	42,0	664,3	4 107,9	2 254,4*
1990	4 125,7*	134,2	88,9	997,9	49,7	343,6	814,9*	28,2	743,5	8,5	193,8	48,0	674,6	3 743,2	2 008,1*

## N. Net national saving (N14)

## N. Épargne nationale nette (N14)

EUR12	B	DK	D	GR	E	F	IRL	I	L	NL	P	UK	USA	JAP	
<b>At current prices and current purchasing power parities – Aux prix et parités de pouvoir d'achat courants</b>															
<b>(Mrd PPS/SPA)</b>															
86,5	2,9	1,4	22,5	1,2	7,0	18,4	0,3	14,8	0,2	4,6	1,2	11,9	41,8	38,4	1970
90,9	3,0	1,6	23,1	1,6	7,9	19,8	0,4	14,4	0,2	5,0	1,2	12,8	48,7	39,2	1971
98,4	3,4	2,1	24,6	2,2	9,7	22,0	0,5	15,0	0,2	5,8	1,9	11,1	58,5	45,3	1972
117,6	3,8	2,4	28,6	2,9	12,0	25,7	0,6	17,5	0,3	7,2	2,3	14,3	82,5	56,0	1973
119,0	4,6	2,2	27,5	2,2	12,9	26,9	0,5	21,5	0,5	8,0	1,4	10,8	74,9	56,4	1974
107,9	4,1	1,9	21,6	2,4	13,6	25,1	0,8	20,4	0,4	6,8	0,8	10,1	57,9	55,9	1975
137,5	5,2	2,3	29,6	3,2	13,0	29,3	0,8	28,0	0,5	8,4	1,6	15,6	76,4	67,8	1976
157,7	4,9	2,5	32,0	3,4	15,3	32,8	1,1	33,1	0,5	8,9	3,0	20,0	101,5	77,8	1977
185,0	5,5	2,7	39,5	4,0	18,2	38,1	1,2	38,6	0,7	8,9	4,5	23,1	137,2	92,2	1978
207,5	5,1	2,5	46,0	5,0	17,8	43,0	1,1	45,4	0,7	9,2	6,0	25,8	146,1	102,1	1979
204,5	5,5	2,0	44,7	5,2	16,5	43,3	0,6	47,7	0,8	9,9	6,9	21,3	116,4	115,6	1980
177,6	3,4	1,2	40,0	4,1	12,7	36,8	0,5	41,5	1,0	10,9	6,3	19,3	143,2	129,9	1981
183,4	3,5	1,2	40,9	4,6	13,9	34,8	1,2	41,9	1,6	12,4	6,3	21,1	64,3	140,7	1982
206,9	4,4	2,0	50,9	4,5	14,1	33,8	1,2	47,5	1,9	14,1	6,6	25,8	59,9	148,5	1983
236,7	6,0	3,3	59,1	5,2	18,8	36,4	1,5	53,5	2,1	17,9	6,4	26,5	135,5	176,7	1984
259,9	5,7	3,5	66,0	4,4	21,3	39,7	1,4	53,8	2,3	20,4	8,0	33,4	111,1	229,8	1985
306,7	8,4	4,7	87,5	3,9	28,4	51,3	1,4	59,7	2,6	20,6	10,8	27,5	82,2	250,3	1986
318,2	9,2	4,8	89,5	3,3	32,4	52,6	2,0	60,6	2,2	17,8	13,2	30,6	83,7	276,8	1987
370,7*	12,4	5,4	105,4	4,4	40,0	64,9*	2,2	67,1	2,6	22,6	13,2	30,5	137,3	326,9	1988
425,5*	16,4	6,1	131,6	2,7	42,6	76,1*	3,1	65,2	3,2	27,7	15,6	35,1	149,0	356,9*	1989
445,3*	18,7	7,2	136,2	1,5	47,4	77,7*	4,6	63,4	3,4	31,8	17,0	36,3	110,4	413,0*	1990
<b>At current prices and current exchange rates – Aux prix et taux de change courants</b>															
<b>Mrd ECU</b>															
112,7	4,2	2,3	32,6	1,7	6,2	25,9	0,5	17,6	0,3	5,9	1,1	14,5	77,4	53,6	1970
118,1	4,3	2,6	34,4	2,1	6,8	27,1	0,5	16,8	0,2	6,5	1,1	15,6	86,0	54,3	1971
127,9	5,0	3,4	36,8	2,6	8,6	30,8	0,7	17,2	0,3	7,8	1,6	13,2	94,2	66,3	1972
154,2	5,7	4,1	45,5	3,4	10,9	37,2	0,8	19,0	0,5	10,2	2,0	14,9	118,4	86,6	1973
155,4	7,0	3,8	44,0	2,9	12,7	36,8	0,6	22,8	0,7	11,7	1,3	11,2	106,9	89,2	1974
137,6	6,2	3,4	32,2	2,8	13,1	36,4	0,9	21,0	0,5	9,8	0,7	10,6	76,1	78,5	1975
172,0	8,1	4,1	44,3	3,7	12,5	42,0	0,9	26,7	0,7	12,5	1,3	15,2	106,1	101,3	1976
188,1	7,8	4,3	47,2	3,9	13,9	43,7	1,2	30,9	0,8	13,3	2,2	18,9	131,7	119,1	1977
214,1	8,3	4,6	57,1	4,2	16,1	49,5	1,3	34,7	0,9	13,0	2,8	21,7	155,0	153,4	1978
236,1	7,2	3,9	63,4	5,2	17,6	54,6	1,1	40,3	1,0	12,7	3,5	25,6	150,9	140,5	1979
227,0	7,2	2,8	57,1	4,8	15,2	54,0	0,7	43,2	1,1	12,7	4,1	24,2	114,4	139,7	1980
194,8	4,2	1,6	48,1	3,9	11,5	44,8	0,6	38,0	1,2	13,2	4,0	23,9	173,4	187,5	1981
198,1	3,8	1,6	49,2	4,7	12,4	40,3	1,4	38,8	1,7	15,3	3,9	25,1	85,4	188,5	1982
219,2	4,5	2,7	61,1	4,3	10,9	37,7	1,4	45,7	2,0	16,8	3,7	28,4	83,5	213,1	1983
248,3	6,1	4,3	68,7	4,9	15,2	40,1	1,6	52,6	2,2	20,5	3,5	28,4	206,6	271,5	1984
268,8	5,9	4,6	74,4	3,8	17,3	44,2	1,6	51,8	2,4	22,6	4,5	35,8	169,7	321,7	1985
314,9	8,7	6,2	101,0	2,9	22,7	56,9	1,6	58,1	2,6	22,7	6,1	25,3	94,2	369,3	1986
321,3	9,6	6,4	103,9	2,4	25,5	56,6	2,0	58,8	2,3	19,3	7,2	27,1	81,0	388,8	1987
372,4*	12,4	7,1	118,7	3,3	32,9	68,1*	2,3	64,6	2,6	23,8	7,4	29,2	128,1	485,1	1988
430,4*	16,4	8,0	145,3	2,0	37,7	78,8*	3,2	64,5	3,2	28,2	9,3	33,8	147,5	512,3*	1989
448,5*	18,7	9,3	148,9	1,1	43,1	79,9*	4,5	63,6	3,4	32,0	10,5	33,4	93,5	474,5*	1990

## O. Population and employment

	EUR12	B	DK	D	GR	E	F	IRL	I	L	NL	P	UK	USA	JAP
<b>Total population – Population totale</b>															
(1000)															
1970	302 662*	9 638	4 929	60 651	8 793	33 885	50 772	2 950	53 661	339	13 032	8 380*	55 632	205 089	103 720
1971	304 968*	9 673	4 963	61 284	8 831	34 189	51 251	2 978	54 005	342	13 194	8 330*	55 928	207 692	104 750
1972	306 950*	9 709	4 992	61 672	8 889	34 497	51 701	3 024	54 381	347	13 330	8 311*	56 097	209 924	106 180
1973	308 745*	9 738	5 022	61 976	8 929	34 810	52 118	3 073	54 751	351	13 438	8 316*	56 223	211 939	108 660
1974	310 213*	9 768	5 045	62 054	8 962	35 147	52 460	3 124	55 111	355	13 543	8 408*	56 236	213 898	110 160
1975	311 495*	9 795	5 060	61 829	9 047	35 515	52 699	3 177	55 441	359	13 660	8 687*	56 226	215 981	111 520
1976	312 603*	9 811	5 073	61 531	9 167	35 937	52 909	3 228	55 718	361	13 773	8 879*	56 216	218 085	112 770
1977	313 723	9 822	5 088	61 400	9 309	36 367	53 145	3 272	55 955	361	13 856	8 958	56 190	220 289	113 880
1978	314 858	9 830	5 104	61 327	9 431	36 777	53 376	3 314	56 155	362	13 939	9 065	56 178	222 629	114 920
1979	316 066	9 837	5 117	61 359	9 548	37 107	53 606	3 368	56 318	363	14 034	9 169	56 240	225 106	115 880
1980	317 394	9 847	5 123	61 566	9 643	37 386	53 880	3 401	56 434	364	14 148	9 272	56 330	227 754	116 800
1981	318 596	9 852	5 122	61 682	9 729	37 756	54 182	3 443	56 508	365	14 247	9 358	56 352	230 182	117 650
1982	319 333	9 856	5 118	61 638	9 790	37 980	54 480	3 480	56 639	366	14 312	9 368	56 306	232 549	118 450
1983	319 948	9 855	5 114	61 423	9 847	38 172	54 728	3 504	56 836	366	14 368	9 388	56 347	234 829	119 260
1984	320 511	9 855	5 112	61 175	9 896	38 341	54 947	3 529	57 005	366	14 423	9 402	56 460	237 051	120 020
1985	321 137	9 858	5 114	61 024	9 934	38 474	55 170	3 540	57 141	367	14 488	9 409	56 618	239 322	120 750
1986	321 904	9 862	5 121	61 066	9 964	38 604	55 394	3 541	57 246	368	14 567	9 408	56 763	241 660	121 490
1987	322 662	9 870	5 127	61 077	9 984	38 716	55 630	3 543	57 345	371	14 664	9 405	56 930	243 982	122 090
1988	323 765	9 902	5 130	61 449	10 004	38 809	55 884	3 538	57 452	373	14 760	9 399	57 065	246 358	122 610
1989	325 121	9 938	5 132	62 063	10 033	38 888	56 161	3 515	57 541	377	14 846	9 391	57 236	248 810	123 120
1990	327 123	9 967	5 140	63 232	10 123	38 959	56 420	3 503	57 663	381	14 947	9 377	57 411	251 421	123 540
<b>Occupied population – Emplol total</b>															
(1000)															
1970	123 335*	3 697	2 284	26 560	3 294	12 539	20 900	1 053	19 949	140	4 709	3 362*	24 848	78 275	54 434
1971	123 338*	3 735	2 298	26 668	3 303	12 509	20 994	1 055	19 928	145	4 732	3 352*	24 619	77 937	54 818
1972	123 546*	3 730	2 346	26 774	3 319	12 642	21 119	1 050	19 816	149	4 690	3 331*	24 580	79 856	55 103
1973	125 525*	3 780	2 375	27 066	3 351	12 952	21 411	1 057	20 243	151	4 693	3 303*	25 143	83 299	56 348
1974	125 977*	3 834	2 367	26 738	3 356	13 019	21 597	1 069	20 646	156	4 701	3 277*	25 217	84 612	56 111
1975	124 628*	3 782	2 338	26 020	3 359	12 789	21 401	1 073	20 669	157	4 670	3 259*	25 111	82 827	55 973
1976	124 727*	3 758	2 379	25 882	3 435	12 653	21 565	1 064	20 989	157	4 669	3 279*	24 897	85 151	56 431
1977	125 705	3 751	2 399	25 919	3 462	12 551	21 730	1 083	21 201	157	4 680	3 856	24 916	88 116	57 108
1978	125 971	3 753	2 424	26 130	3 476	12 215	21 818	1 110	21 315	156	4 713	3 797	25 064	92 539	57 665
1979	127 137	3 799	2 453	26 568	3 496	11 953	21 836	1 145	21 641	157	4 773	3 877	25 439	95 525	58 258
1980	127 616	3 700	2 442	26 980	3 541	11 683	21 847	1 156	22 063	158	4 807	3 865	25 374	95 734	58 657
1981	126 195	3 631	2 410	26 951	3 714	11 377	21 716	1 146	22 060	159	4 736	3 905	24 390	96 582	59 116
1982	125 230	3 583	2 421	26 630	3 686	11 272	21 752	1 146	22 182	158	4 619	3 831	23 950	94 990	59 608
1983	124 413	3 546	2 428	26 251	3 724	11 219	21 668	1 124	22 324	158	4 531	3 787	23 653	95 952	60 602
1984	124 496	3 540	2 470	26 293	3 736	10 951	21 467	1 103	22 413	159	4 528	3 729	24 107	100 607	60 899
1985	125 488	3 561	2 532	26 489	3 774	11 142	21 401	1 079	22 613	161	4 598	3 729	24 409	103 031	61 311
1986	126 272	3 584	2 598	26 856	3 776	11 298	21 423	1 081	22 786	165	4 689	3 628	24 388	104 831	61 833
1987	127 642	3 600	2 620	27 050	3 738	11 804	21 485	1 080	22 877	170	4 755	3 646	24 817	107 891	62 432
1988	129 605	3 653	2 620	27 261	3 779	12 205	21 644	1 091	23 095	175	4 820	3 648	25 614	110 962	63 493
1989	131 563	3 712	2 603	27 631	3 836	12 638	21 879	1 090	23 140	181	4 901	3 687	26 265	113 511	64 572*
1990	133 625*	3 751	2 592	28 433	3 844*	12 979	22 140	1 113*	23 367	189	5 003	3 718	26 496	115 100	65 863*

## O. Population et emploi

EUR12	B	DK	D	GR	E	F	IRL	I	L	NL	P	UK	USA	JAP	
<b>Wage and salary earners – Emploi salarié</b>															
(1000)															
97 241*	2 991	1 844	22 138	1 467	8 066	16 583	725	13 834	113	3 972	2 562*	22 946	71 178	36 170	1970
97 880*	3 054	1 865	22 501	1 491	8 172	16 810	737	13 987	117	4 006	2 547*	22 593	70 795	37 407	1971
98 838*	3 069	1 922	22 740	1 528	8 458	17 069	737	14 106	122	3 974	2 535*	22 578	72 622	38 133	1972
100 924*	3 128	1 955	23 128	1 565	8 738	17 463	749	14 442	125	3 991	2 533*	23 107	75 983	39 503	1973
101 625*	3 191	1 951	22 945	1 603	8 862	17 731	765	14 699	130	4 010	2 520*	23 218	77 085	39 886	1974
100 870*	3 143	1 926	22 377	1 640	8 962	17 619	771	14 690	133	3 994	2 501*	23 114	75 321	39 998	1975
101 317*	3 127	1 974	22 420	1 716	8 867	17 843	765	14 904	133	4 008	2 614*	22 946	77 656	40 605	1976
102 057	3 124	1 996	22 597	1 753	8 844	18 056	789	15 096	134	4 040	2 619	23 009	80 358	41 193	1977
102 418	3 126	2 028	22 872	1 774	8 614	18 181	815	15 012	133	4 082	2 624	23 157	84 421	41 420	1978
103 583	3 166	2 071	23 388	1 793	8 384	18 230	848	15 211	135	4 146	2 678	23 533	87 109	42 225	1979
104 056	3 094	2 073	23 818	1 853	8 267	18 277	863	15 409	137	4 182	2 722	23 361	87 076	43 070	1980
102 463	3 023	2 053	23 825	1 884	8 027	18 187	877	15 301	139	4 117	2 759	22 271	87 829	43 741	1981
101 659	2 970	2 073	23 544	1 904	7 983	18 273	874	15 337	139	4 008	2 773	21 781	86 067	44 308	1982
100 610	2 923	2 089	23 197	1 897	7 927	18 246	849	15 210	138	3 925	2 775	21 434	86 739	45 407	1983
100 411	2 911	2 138	23 251	1 929	7 689	18 099	832	15 188	139	3 922	2 702	21 611	91 195	45 926	1984
101 171	2 926	2 207	23 455	1 955	7 744	18 074	820	15 404	142	3 991	2 658	21 795	93 704	46 477	1985
102 017	2 944	2 277	23 806	1 949	7 998	18 126	831	15 473	147	4 080	2 631	21 755	95 462	47 114	1986
103 055	2 953	2 304	24 034	1 932	8 377	18 212	829	15 528	151	4 143	2 644	21 948	98 226	47 627	1987
104 818	2 998	2 308	24 260	1 951	8 733	18 397	824	15 696	157	4 207	2 670	22 617	101 006	48 437	1988
106 683*	3 046	2 295	24 651	1 971	9 222	18 672	835*	15 793	164	4 287	2 735	23 012	103 470	:	1989
108 759*	3 077	2 287	25 470	1 983*	9 583	18 979	849*	15 984	171	4 387	2 791	23 198	104 800	:	1990

## P. GDP purchasing power parities and exchange rates

	BFR	DKR	DM	DR	PTA	FF	IRL	LIT	LFR	HFL	ESC	UKL	USD	YE
	1 ECU = ...													
1970	51,1116	7,66675	3,74138	30,6668	71,3609	5,67767	0,425931	638,895	51,1116	3,70048	29,3788	0,425931	1,02223	368,0
1971	50,8663	7,75264	3,64566	31,4328	72,5699	5,77214	0,428583	647,414	50,8663	3,65750	29,6409	0,428583	1,04776	363,0
1972	49,3611	7,78908	3,57681	33,6533	72,2031	5,65717	0,448941	654,264	49,3611	3,59991	30,4763	0,448941	1,12178	339,0
1973	47,8008	7,41598	3,27644	36,9519	71,8114	5,46775	0,502321	716,460	47,8008	3,42853	30,2668	0,502321	1,23173	333,0
1974	46,3994	7,25927	3,08352	35,7810	68,8232	5,73386	0,509803	775,743	46,3994	3,20224	30,2526	0,509803	1,19270	347,0
1975	45,5689	7,12266	3,04939	39,9941	71,1587	5,31923	0,560026	809,545	45,5689	3,13490	31,4978	0,560026	1,24077	367,0
1976	43,1654	6,76176	2,81545	40,8842	74,7393	5,34486	0,621578	930,149	43,1654	2,95515	33,6196	0,621578	1,11805	331,0
1977	40,8826	6,85567	2,64831	42,0353	86,8471	5,60607	0,653701	1006,785	40,8826	2,80010	43,5906	0,653701	1,14112	305,0
1978	40,0610	7,01945	2,55607	46,7829	97,4293	5,73983	0,663888	1080,216	40,0610	2,75409	55,8607	0,663910	1,27410	267,0
1979	40,1651	7,20910	2,51087	50,7738	81,9665	5,82945	0,669482	1138,497	40,1651	2,74863	67,0417	0,646392	1,37065	300,0
1980	40,5979	7,82736	2,52421	59,3228	99,7017	5,86895	0,675997	1189,205	40,5979	2,76027	69,5521	0,598488	1,39232	315,0
1981	41,2946	7,92255	2,51390	61,6241	102,6756	6,03992	0,691021	1263,180	41,2946	2,77510	68,4947	0,553110	1,11645	245,0
1982	44,7115	8,15686	2,37598	65,3418	107,5576	6,43117	0,689605	1323,778	44,7115	2,61390	78,0065	0,560454	0,97971	243,0
1983	45,4380	8,13188	2,27052	78,0883	127,5026	6,77078	0,714956	1349,924	45,4380	2,53720	98,6886	0,587014	0,89022	211,0
1984	45,4420	8,14647	2,23811	88,3403	126,5693	6,87165	0,725942	1381,381	45,4420	2,52334	115,6801	0,590626	0,78903	187,0
1985	44,9136	8,01876	2,22631	105,7390	129,1645	6,79502	0,715167	1447,987	44,9136	2,51101	130,2515	0,588977	0,76309	180,0
1986	43,7978	7,93565	2,12818	137,4246	137,4563	6,79976	0,733526	1461,874	43,7978	2,40089	147,0884	0,671542	0,98417	164,0
1987	43,0392	7,88413	2,07159	156,2203	142,1915	6,92848	0,775443	1494,708	43,0392	2,33428	162,5810	0,704679	1,15387	166,0
1988	43,4284	7,95152	2,07439	167,5755	137,6007	7,03643	0,775671	1537,333	43,4284	2,33478	170,0592	0,664434	1,18248	151,0
1989	43,3806	8,04928	2,07015	178,8404	130,4058	7,02387	0,776818	1510,469	43,3806	2,33526	173,4131	0,673302	1,10175	151,0
1990	42,4252	7,85644	2,05211	201,4120	129,3156	6,91416	0,767769	1521,941	42,4252	2,31214	181,1076	0,713856	1,27322	183,0

## P. Parités de pouvoir d'achat du PIB et taux de change

ECU	BFR	DKR	DM	DR	PTA	FF	IRL	LIT	LFR	HFL	ESC	UKL	USD	YEN	
1 PPS = ...															
1 SPA = ...															
1,293	74,8	12,23	5,43	42,7	62,7	8,00	0,561	758	67,9	4,76	26,2	0,517	1,892	514	1970
1,292	73,4	12,24	5,44	40,9	62,9	7,91	0,577	754	67,1	4,78	25,6	0,525	1,850	504	1971
1,291	72,9	12,49	5,35	40,2	63,9	7,94	0,611	750	66,0	4,88	25,8	0,531	1,807	498	1972
1,290	71,7	12,68	5,21	44,0	65,6	7,90	0,646	779	64,9	4,88	25,9	0,522	1,768	515	1973
1,282	71,2	12,66	4,93	47,0	67,4	7,83	0,605	824	63,2	4,71	27,1	0,530	1,703	550	1974
1,265	69,6	12,40	4,54	46,0	68,5	7,71	0,633	836	61,7	4,52	27,8	0,587	1,630	516	1975
1,239	67,0	12,12	4,22	47,6	71,5	7,67	0,687	887	61,2	4,41	25,9	0,606	1,552	495	1976
1,200	64,4	11,85	3,91	48,0	78,7	7,46	0,695	940	57,7	4,20	32,1	0,617	1,480	468	1977
1,168	60,9	11,79	3,69	49,1	86,0	7,44	0,696	971	55,1	4,02	35,6	0,622	1,439	444	1978
1,156	57,5	11,46	3,46	52,6	91,0	7,41	0,714	1011	52,7	3,77	38,4	0,643	1,415	414	1979
1,136	52,9	10,99	3,22	54,9	92,1	7,33	0,726	1076	50,7	3,53	41,1	0,681	1,369	381	1980
1,124	49,9	10,92	3,02	59,3	93,0	7,36	0,769	1156	49,2	3,36	43,6	0,684	1,352	354	1981
1,102	48,4	10,92	2,86	67,1	95,7	7,46	0,802	1226	48,8	3,22	47,6	0,666	1,302	326	1982
1,069	47,1	10,84	2,72	73,7	98,5	7,54	0,818	1300	48,8	3,03	54,7	0,646	1,241	303	1983
1,057	46,4	10,72	2,60	83,0	102,3	7,57	0,815	1358	48,7	2,89	63,8	0,632	1,203	287	1984
1,045	46,4	10,55	2,51	92,1	104,8	7,56	0,809	1395	46,9	2,77	73,3	0,631	1,166	253	1985
1,022	45,6	10,44	2,46	102,5	110,1	7,54	0,816	1425	45,3	2,64	83,6	0,618	1,128	243	1986
1,007	44,8	10,51	2,41	112,6	112,0	7,46	0,805	1451	44,9	2,52	89,4	0,624	1,116	234	1987
1,005	43,5	10,51	2,34	124,5	113,2	7,38	0,794	1481	43,9	2,46	95,5	0,636	1,103	225	1988
1,007	43,4	10,45	2,29	133,7	115,5	7,27	0,792	1496	43,3	2,38	102,8	0,647	1,091	218	1989
1,000	42,4	10,15	2,24	151,4	117,6	7,11	0,742	1526	42,7	2,33	111,5	0,656	1,079	211	1990

## Q. Comparisons using specific parities (a)

### Q.1 Private consumption

### Q.1 Consommation privée

	EUR12	B	DK	D	GR	E	F	IRL	I	L	NL	P	UK	USA	JAP
<b>Total – Chiffres globaux</b>															
<b>(EUR12 = 100)</b>															
1970	100,0	3,3	1,9	23,5	1,6	8,5	18,8	0,7	16,7	0,1	4,9	1,5	18,5	111,9	25,0
1971	100,0	3,3	1,8	23,8	1,6	8,5	18,9	0,7	16,5	0,1	4,8	1,7	18,3	110,6	25,3
1972	100,0	3,3	1,7	23,8	1,6	8,8	18,8	0,7	16,3	0,1	4,6	1,6	18,5	112,1	26,3
1973	100,0	3,4	1,7	23,3	1,7	9,0	18,7	0,7	16,5	0,1	4,7	1,7	18,5	110,7	27,2
1974	100,0	3,4	1,6	23,2	1,6	9,3	18,6	0,7	16,8	0,1	4,8	1,8	17,9	107,7	26,7
1975	100,0	3,4	1,7	23,7	1,7	9,3	18,8	0,7	16,6	0,1	4,9	1,6	17,6	108,3	27,5
1976	100,0	3,4	1,7	23,6	1,7	9,4	18,9	0,7	16,7	0,1	4,9	1,8	16,9	109,6	27,3
1977	100,0	3,4	1,7	24,0	1,8	9,3	18,9	0,7	16,9	0,1	5,0	1,7	16,5	111,7	27,7
1978	100,0	3,4	1,6	24,0	1,8	9,1	19,0	0,7	16,8	0,1	5,1	1,6	16,8	112,3	28,2
1979	100,0	3,4	1,6	23,9	1,8	8,9	18,8	0,7	17,3	0,1	5,0	1,5	16,9	110,5	29,0
1980	100,0	3,4	1,5	23,8	1,7	8,8	18,7	0,7	18,1	0,1	4,9	1,6	16,6	108,4	28,9
1981	100,0	3,4	1,5	23,7	1,8	8,7	18,9	0,7	18,3	0,1	4,8	1,6	16,5	109,6	29,1
1982	100,0	3,4	1,5	23,2	1,8	8,6	19,4	0,7	18,4	0,1	4,7	1,6	16,6	110,1	30,1
1983	100,0	3,3	1,5	23,1	1,8	8,5	19,3	0,7	18,2	0,1	4,7	1,6	17,1	114,1	30,7
1984	100,0	3,3	1,5	23,3	1,8	8,4	19,2	0,7	18,4	0,1	4,7	1,5	17,1	117,9*	31,1
1985	100,0	3,3	1,6	23,1	1,8	8,4	19,1	0,7	18,5	0,1	4,6	1,5	17,3	120,4	36,2
1986	100,0	3,2	1,6	22,9	1,8	8,3	19,1	0,7	18,5	0,1	4,6	1,5	17,7	120,3	35,9
1987	100,0	3,2	1,5	22,7	1,7	8,5	18,9	0,7	18,6	0,1	4,6	1,5	17,9	119,1	36,1
1988	100,0	3,1	1,4	22,5	1,7	8,5	18,7	0,7	18,7	0,1	4,5	1,6	18,5	118,5	36,4
1989	100,0	3,2	1,4	22,1	1,7	8,8	18,7	0,7	18,8	0,1	4,4	1,6	18,6	117,5	37,0*
1990	100,0	3,1	1,4	22,4	1,7	8,8	18,7	0,7	18,7	0,1	4,4	1,6	18,2	115,2	37,3*
<b>Per head of total population – Chiffres par habitant</b>															
<b>(EUR12 = 100)</b>															
1970	100,0	103,2	114,0	117,2	54,2	75,7	112,1	69,5	94,3	120,0	113,7	55,9	100,9	165,2	73,0
1971	100,0	103,9	108,3	118,3	55,0	76,0	112,2	68,5	93,5	121,4	111,9	61,2	99,9	162,4	73,7
1972	100,0	105,0	104,9	118,3	55,9	78,2	111,7	67,9	91,8	120,1	109,8	59,0	101,4	163,9	76,1
1973	100,0	107,5	104,1	116,1	57,1	79,5	111,0	68,3	93,0	119,8	107,9	64,5	101,6	161,2	77,4
1974	100,0	108,8	99,6	116,0	56,7	81,9	110,1	67,6	94,8	122,9	109,8	67,2	98,9	156,2	75,3
1975	100,0	107,9	101,7	119,3	58,5	81,5	111,2	66,2	93,3	126,4	111,1	56,9	97,4	156,2	76,7
1976	100,0	108,7	105,4	120,1	58,5	81,8	111,6	64,5	93,8	124,7	111,7	64,6	94,1	157,1	75,6
1977	100,0	108,9	104,0	122,8	59,0	80,4	111,7	66,5	94,5	125,4	113,8	59,1	91,9	159,1	76,4
1978	100,0	107,8	101,2	123,4	59,7	77,8	111,9	69,5	94,1	124,7	114,3	55,8	94,1	158,8	77,3
1979	100,0	109,5	99,0	123,2	58,5	75,5	110,9	69,1	97,3	124,5	113,2	53,4	94,8	155,2	79,0
1980	100,0	109,9	94,0	122,9	57,3	74,4	110,0	67,8	101,7	124,6	110,7	54,1	93,5	151,0	78,4
1981	100,0	108,6	91,8	122,2	57,9	73,2	111,2	68,1	103,3	126,6	107,7	55,1	93,4	151,7	78,8
1982	100,0	109,5	92,8	119,9	59,5	72,6	113,7	62,3	103,5	126,2	105,2	56,1	94,0	151,1	81,2
1983	100,0	106,5	94,2	120,5	58,7	71,6	112,8	61,7	102,6	125,4	104,3	54,5	97,1	155,4	82,3
1984	100,0	106,4	96,2	121,9	58,6	70,2	112,1	61,7	103,2	125,6	103,5	52,2	97,4	159,4	83,0
1985	100,0	106,0	98,7	121,3	59,3	70,0	111,5	62,9	103,7	125,7	103,1	51,3	98,2	161,6	96,3
1986	100,0	104,4	100,3	120,7	57,3	69,6	110,9	61,8	104,0	124,3	101,9	52,2	100,2	160,3	95,2
1987	100,0	103,9	95,3	120,1	55,8	70,8	109,4	61,1	104,7	124,7	101,6	53,1	101,4	157,6	95,4
1988	100,0	102,8	91,0	118,5	55,5	71,3	108,1	61,0	105,2	124,9	98,0	54,5	104,7	155,7	96,2
1989	100,0	103,3	88,0	115,7	56,3	73,3	108,2	62,1	106,2	124,7	96,7	55,0	105,5	153,5	97,6*
1990	100,0	103,2	86,7	116,1	55,6	74,2	108,4	61,6	106,2	124,7	97,2	56,7	103,7	149,9	98,9*

(a) See Introduction



## Q. Comparaisons utilisant des parités spécifiques (a)

### Q.2 Collective consumption of General Government    Q.2 Consommation collective des administrations

EUR12	B	DK	D	GR	E	F	IRL	I	L	NL	P	UK	USA	JAP	
<b>Total – Chiffres globaux</b>															
<b>(EUR12 = 100)</b>															
100,0	3,1	2,5	17,6	1,4	5,7	18,9	0,6	16,2	0,1	4,6	1,2	28,0	101,7	17,8	1970
100,0	3,1	2,6	17,5	1,4	5,8	18,8	0,6	16,4	0,1	4,8	1,2	27,7	97,4	18,0	1971
100,0	3,2	2,6	17,2	1,4	5,6	18,7	0,7	16,5	0,1	4,6	1,3	27,8	92,5	18,3	1972
100,0	3,2	2,6	17,2	1,5	6,0	18,7	0,7	16,4	0,1	4,5	1,3	27,9	89,2	18,6	1973
100,0	3,2	2,6	17,2	1,6	6,3	18,4	0,7	16,3	0,1	4,5	1,4	27,7	88,8	18,7	1974
100,0	3,2	2,6	16,7	1,7	6,4	18,4	0,8	16,0	0,1	4,5	1,6	28,0	85,3	19,1	1975
100,0	3,3	2,6	16,3	1,8	6,7	18,7	0,8	16,0	0,1	4,6	1,4	27,8	84,9	19,6	1976
100,0	3,3	2,6	16,3	1,8	6,8	18,9	0,8	16,2	0,1	4,6	1,7	26,8	84,3	20,1	1977
100,0	3,4	2,7	16,3	1,8	6,9	19,1	0,8	16,1	0,1	4,6	1,7	26,4	83,0	20,3	1978
100,0	3,3	2,8	16,4	1,9	7,0	19,1	0,8	16,1	0,1	4,6	1,7	26,2	82,0	20,6	1979
100,0	3,3	2,8	16,4	1,8	7,1	19,1	0,8	16,1	0,1	4,5	1,8	26,0	81,2	20,7	1980
100,0	3,3	2,8	16,3	1,9	7,1	19,4	0,8	16,2	0,1	4,6	1,9	25,6	80,7	21,3	1981
100,0	3,2	2,9	15,9	1,9	7,4	19,7	0,8	16,3	0,1	4,5	1,9	25,4	81,1	21,3	1982
100,0	3,1	2,8	15,6	2,0	7,5	19,8	0,8	16,6	0,1	4,5	1,9	25,4	82,5	21,6	1983
100,0	3,1	2,8	15,6	2,0	7,6	19,7	0,6	16,7	0,1	4,4	1,9	25,3	85,1	21,9	1984
100,0	3,1	2,8	15,5	2,0	7,8	19,8	0,8	17,0	0,1	4,4	1,9	24,8	87,9	24,8	1985
100,0	3,1	2,7	15,5	2,0	8,1	19,7	0,8	17,0	0,1	4,4	2,0	24,7	90,1	25,3	1986
100,0	3,0	2,7	15,3	1,9	8,6	19,7	0,7	17,1	0,1	4,4	2,0	24,3	90,8	24,7	1987
100,0	2,9	2,7	15,1	2,0	8,8	19,9	0,7	17,3	0,1	4,3	2,1	24,1	91,1	24,8	1988
100,0	2,9	2,6	14,9	2,0	9,4	19,7	0,7	17,3	0,1	4,2	2,1	24,0	90,2	25,1	1989
100,0	2,8	2,6	14,8	2,0	9,6	20,0	0,7	17,1	0,1	4,1	2,1	24,2	89,9	24,9	1990
<b>Per head of total population – Chiffres par habitant</b>															
<b>(EUR12 = 100)</b>															
100,0	96,1	154,7	87,7	47,5	51,2	112,4	63,8	91,3	95,1	110,8	42,3	152,4	150,1	52,1	1970
100,0	97,9	156,9	87,3	48,1	51,3	112,1	66,4	92,5	94,0	110,6	43,9	151,1	143,0	52,5	1971
100,0	100,0	159,7	85,8	48,9	51,8	111,3	68,1	93,4	93,4	106,8	46,3	152,1	135,3	53,0	1972
100,0	101,7	159,9	85,9	50,3	52,9	110,6	69,3	92,3	92,5	103,4	48,3	153,2	130,0	52,9	1973
100,0	102,5	161,1	85,8	54,9	56,0	108,7	71,7	91,7	92,8	102,5	52,1	152,6	128,7	52,6	1974
100,0	102,8	157,6	84,3	58,6	56,1	108,8	73,8	89,9	91,3	101,9	57,4	155,3	123,0	53,4	1975
100,0	104,5	161,3	83,0	59,7	58,2	110,7	73,1	89,7	91,6	103,3	50,2	154,4	121,6	54,2	1976
100,0	105,3	162,5	83,5	61,8	59,0	111,4	72,6	90,8	93,0	104,7	58,7	149,8	120,1	55,3	1977
100,0	107,8	166,3	83,8	61,0	59,4	112,6	74,8	90,5	91,2	104,5	57,9	148,1	117,4	55,7	1978
100,0	107,5	170,9	84,5	62,1	59,7	112,5	74,9	90,5	90,5	103,9	59,3	147,1	115,2	56,1	1979
100,0	107,0	174,7	84,5	60,5	60,6	112,6	78,0	90,5	91,3	101,7	62,1	146,6	113,2	56,2	1980
100,0	105,7	176,9	84,1	63,2	60,3	113,8	76,2	91,2	91,1	102,1	63,9	144,9	111,7	57,7	1981
100,0	102,7	179,7	82,3	63,2	61,9	115,6	76,7	91,9	90,8	100,6	65,1	143,9	111,4	57,5	1982
100,0	101,0	176,8	81,2	63,5	62,9	115,5	74,7	93,2	91,0	99,5	66,3	144,0	112,4	57,8	1983
100,0	100,2	174,2	81,6	64,4	63,7	115,1	72,8	94,0	91,9	97,3	65,5	143,6	115,1	58,4	1984
100,0	100,8	175,6	81,7	65,1	65,4	115,3	72,6	95,3	91,9	96,5	64,4	140,8	118,0	65,9	1985
100,0	100,4	172,6	81,8	63,1	67,5	114,4	72,9	95,6	92,6	96,3	67,6	140,0	120,0	67,0	1986
100,0	98,3	172,5	80,8	62,0	71,5	114,3	68,1	96,5	92,2	96,1	69,3	138,0	120,1	65,4	1987
100,0	95,8	170,4	79,4	64,0	73,2	115,5	63,7	97,7	93,9	94,4	72,1	136,6	119,8	65,6	1988
100,0	93,9	166,8	78,2	65,9	78,5	114,1	62,3	97,6	93,8	92,6	73,5	136,5	117,9	66,2	1989
100,0	93,1	163,4	76,4	64,7	80,4	115,7	63,8	96,9	94,4	90,6	73,5	137,6	117,0	65,9	1990

(a) Voir Introduction

## Q. Comparisons using specific parities (a)

### Q.3 Gross fixed capital formation

### Q.3 Formation brute de capital fixe

	EUR12	B	DK	D	GR	E	F	IRL	I	L	NL	P	UK	USA	JAP
<b>Total – Chiffres globaux</b>															
<b>(EUR12 = 100)</b>															
1970	100,0	3,1	2,2	25,9	1,4	8,3	20,1	0,5	18,0	0,2	5,4	1,0	14,0	86,0	43,6
1971	100,0	2,9	2,2	26,5	1,5	7,7	20,9	0,6	17,4	0,2	5,3	1,0	13,8	88,0	44,0
1972	100,0	2,9	2,3	26,2	1,7	8,5	21,2	0,6	17,0	0,2	5,0	1,1	13,3	92,1	46,7
1973	100,0	3,0	2,3	24,7	1,7	9,1	21,5	0,6	17,4	0,2	4,9	1,2	13,4	92,6	49,7
1974	100,0	3,2	2,1	22,8	1,3	9,9	22,1	0,6	18,2	0,2	4,8	1,4	13,3	88,8	45,9
1975	100,0	3,4	2,0	22,8	1,4	10,0	21,8	0,6	17,8	0,2	4,9	1,7	13,8	83,6	47,8
1976	100,0	3,4	2,3	23,2	1,4	9,7	21,9	0,7	17,4	0,2	4,7	1,5	13,7	87,7	48,2
1977	100,0	3,4	2,2	23,7	1,5	9,5	21,3	0,7	17,5	0,2	5,1	1,6	13,3	96,5	49,5
1978	100,0	3,4	2,1	24,2	1,6	9,0	21,3	0,8	17,3	0,2	5,1	1,6	13,4	103,2	52,5
1979	100,0	3,2	2,1	25,0	1,7	8,3	21,3	0,9	17,6	0,2	4,8	1,6	13,3	102,3	53,5
1980	100,0	3,3	1,8	25,1	1,5	8,2	21,5	0,8	18,8	0,2	4,7	1,7	12,4	93,5	52,5
1981	100,0	2,9	1,5	25,2	1,5	8,4	22,2	0,9	19,2	0,2	4,4	1,8	11,8	98,2	57,0
1982	100,0	2,9	1,6	24,3	1,5	8,6	22,3	0,9	18,7	0,2	4,3	1,9	12,7	91,5	58,6
1983	100,0	2,8	1,7	25,1	1,5	8,4	21,6	0,8	18,5	0,1	4,4	1,8	13,3	99,5	58,4
1984	100,0	2,8	1,9	25,0	1,4	7,8	20,8	0,8	19,0	0,1	4,6	1,5	14,3	114,2	60,7
1985	100,0	2,8	2,1	24,4	1,4	8,0	21,1	0,7	18,7	0,1	4,8	1,4	14,6	119,4	63,4
1986	100,0	2,8	2,3	24,2	1,3	8,4	21,1	0,7	18,3	0,2	5,0	1,5	14,3	116,7	63,6
1987	100,0	2,8	2,1	23,5	1,2	9,1	21,0	0,6	18,3	0,2	4,8	1,6	14,9	114,0	66,2
1988	100,0	2,9	1,8	22,7	1,2	9,6	21,1	0,6	18,0	0,2	4,8	1,7	15,5	110,4	68,3
1989	100,0	3,1	1,7	22,6	1,2	10,1	21,1	0,6	17,6	0,2	4,6	1,7	15,4	105,6	69,3
1990	100,0	3,3	1,6	23,6	1,2	10,4	21,0	0,7	17,4	0,2	4,6	1,7	14,5	102,6	73,8
<b>Per head of total population – Chiffres par habitant</b>															
<b>(EUR12 = 100)</b>															
1970	100,0	97,6	137,9	129,0	47,4	73,8	119,9	55,2	101,3	136,3	125,7	34,6	76,3	127,0	127,2
1971	100,0	92,9	135,9	131,8	52,4	69,1	124,1	58,0	98,1	145,6	122,7	37,2	75,3	129,2	128,2
1972	100,0	92,8	143,2	130,4	58,2	75,9	125,9	59,7	95,7	148,9	115,1	41,7	72,6	134,7	134,9
1973	100,0	94,2	140,0	123,0	59,3	80,8	127,4	64,9	98,3	156,5	113,1	43,8	73,4	134,8	141,2
1974	100,0	103,1	130,4	113,8	45,2	87,3	131,0	57,9	102,3	147,8	110,6	52,7	73,6	128,8	129,4
1975	100,0	106,8	120,6	114,7	47,5	87,3	128,6	58,1	99,8	143,2	111,0	59,9	76,3	120,6	133,6
1976	100,0	109,1	138,7	117,6	49,3	84,2	129,6	63,9	97,8	134,2	106,0	52,0	76,3	125,7	133,6
1977	100,0	108,2	133,8	121,3	51,9	81,8	126,0	65,1	98,4	133,0	114,7	54,9	74,5	137,5	136,4
1978	100,0	108,9	132,3	124,3	53,2	77,1	125,8	74,9	96,7	131,5	114,6	56,5	75,2	146,0	143,9
1979	100,0	102,9	127,6	128,9	55,5	71,0	125,6	81,3	99,0	132,2	108,7	53,5	75,0	143,6	145,9
1980	100,0	105,9	109,8	129,6	50,7	69,9	126,5	75,6	105,9	146,4	105,3	56,6	69,9	130,3	142,7
1981	100,0	93,8	93,7	130,0	49,1	70,8	130,4	86,5	108,2	142,8	99,4	62,5	66,7	136,0	154,4
1982	100,0	94,3	102,6	126,0	48,9	72,3	131,0	84,4	105,2	144,9	96,9	65,3	72,0	125,6	158,0
1983	100,0	90,2	104,7	130,7	48,0	70,2	126,2	76,2	104,3	128,0	98,4	60,6	75,6	135,5	156,7
1984	100,0	91,1	117,4	130,7	44,8	65,3	121,5	73,2	106,9	127,2	102,3	49,6	81,2	154,4	162,2
1985	100,0	89,9	129,5	128,4	46,0	66,4	122,6	66,0	105,2	112,5	106,6	46,9	82,6	160,3	168,5
1986	100,0	90,1	145,4	127,7	41,3	70,0	122,7	61,4	103,1	141,7	109,8	49,9	81,1	155,5	168,6
1987	100,0	90,5	133,0	124,1	37,2	75,7	122,1	57,1	102,9	153,6	105,4	54,7	84,3	150,8	174,9
1988	100,0	96,1	114,9	119,4	37,4	79,7	122,2	54,6	101,6	158,8	104,8	58,2	88,0	145,0	180,3
1989	100,0	102,7	107,8	118,4	38,4	84,7	122,3	59,6	99,3	137,6	101,3	57,6	87,7	138,0	183,1
1990	100,0	107,0	101,9	122,1	38,5	87,2	121,6	63,2	98,5	143,8	101,0	59,0	82,3	133,5	195,3

(a) See Introduction

**Volume and price indices**  
**Indices de volume et de prix**

PRODUIT INTERIEUR BRUT AUX PRIX DU MARCHÉ

GROSS DOMESTIC PRODUCT AT MARKET PRICES

INDICES DE VOLUME 1985=100

VOLUME INDICES 1985=100

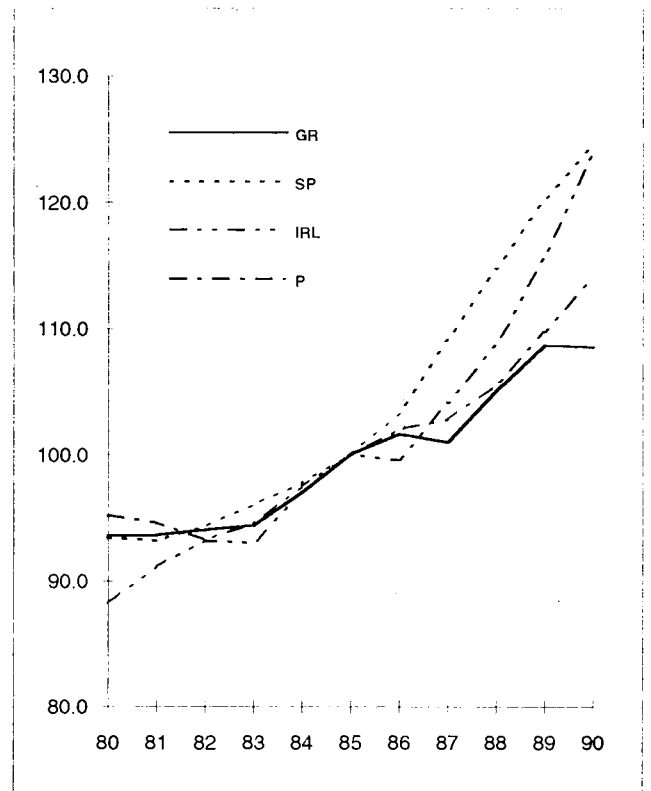
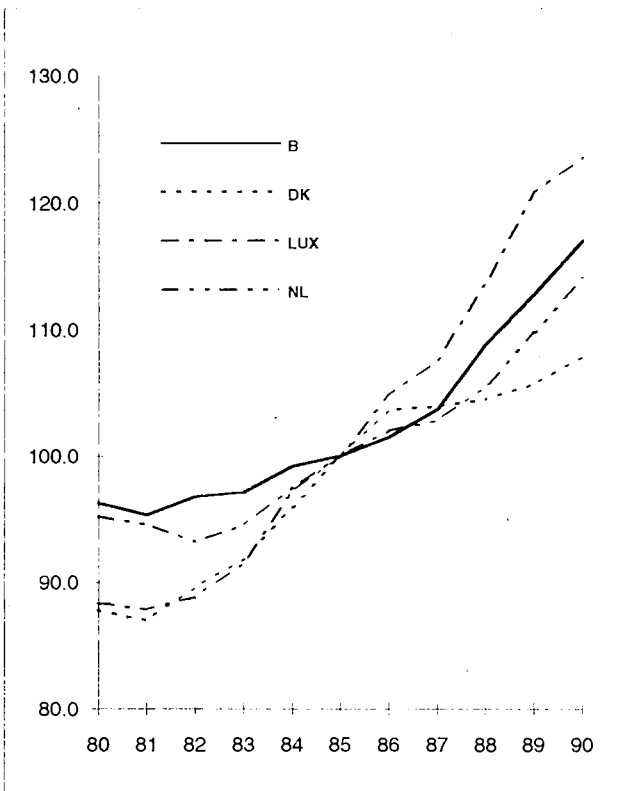
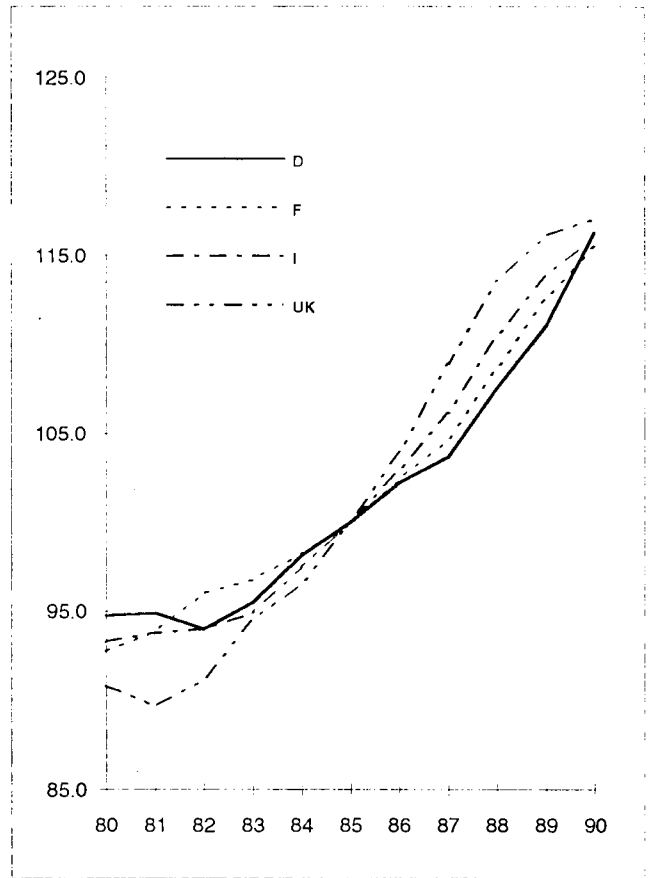
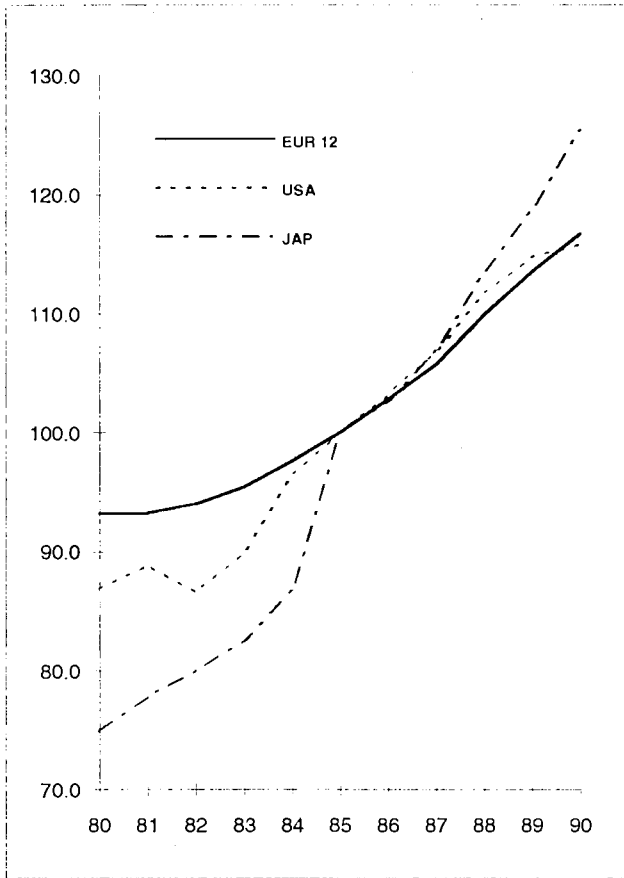

PRODUIT INTERIEUR BRUT AUX PRIX DU MARCHÉ

GROSS DOMESTIC PRODUCT AT MARKET PRICES

INDICES DE PRIX 1985=100

PRICE INDICES 1985=100

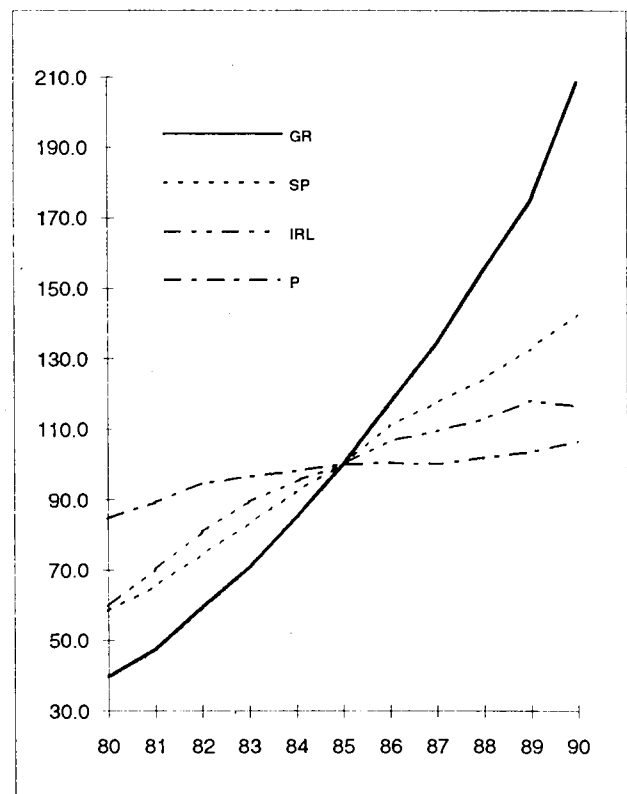
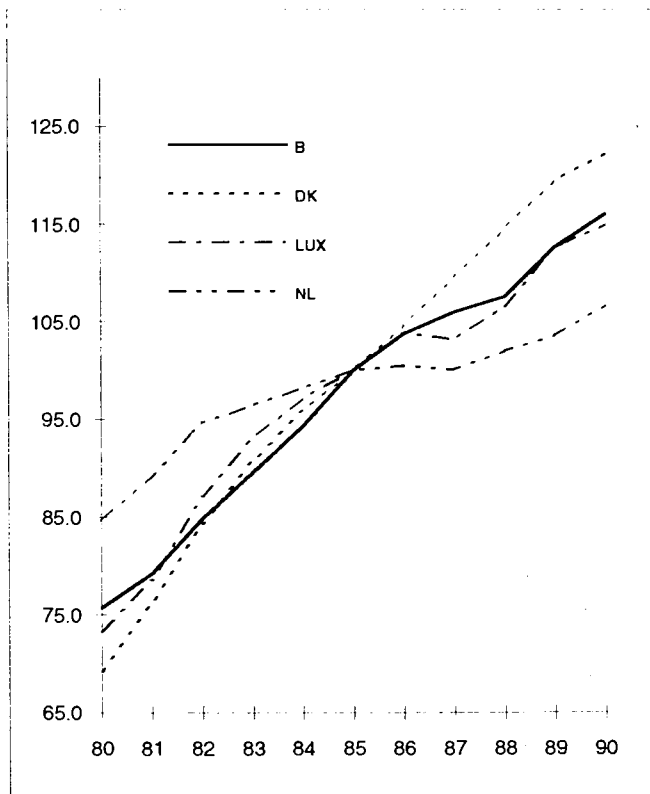
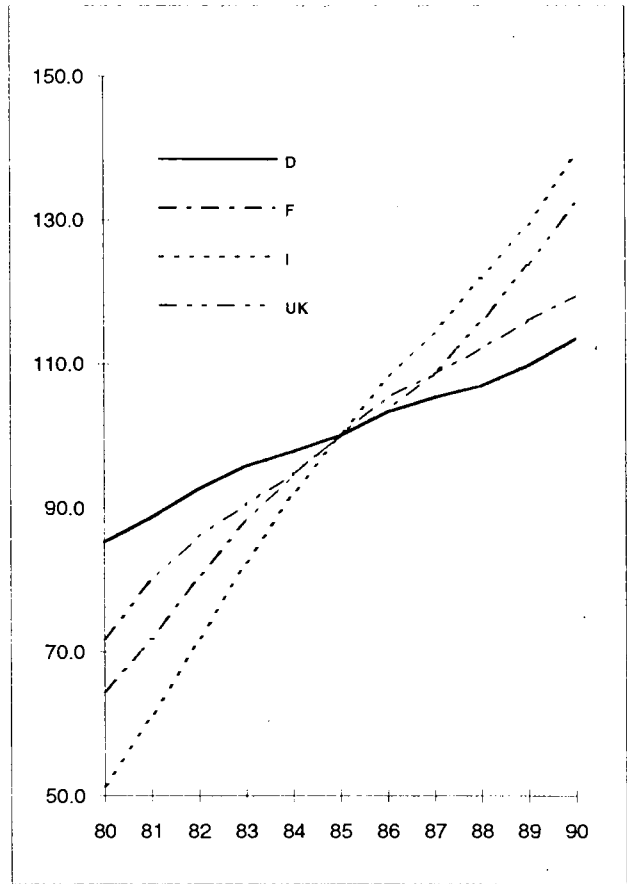
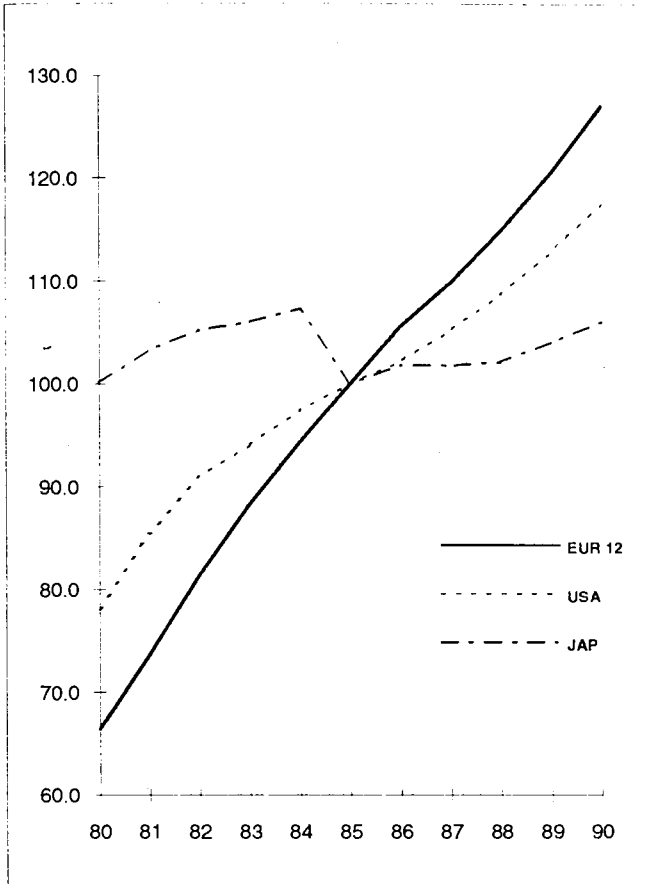

## R. Gross domestic product at market prices (N1)

### R.1 Volume and price growth

	EUR12	B	DK	D	GR	E	F	IRL	I	L	NL	P	UK	USA	JA
<b>Volume change – Volume – % d'accroissement</b>															
(% T/T-1)															
1970	7,2	7,1	2,0	5,1	8,0	6,8	11,4	2,7	13,3	4,6	5,7	9,5	2,3	-0,1	10
1971	3,2	3,7	2,7	3,0	7,1	4,6	4,8	3,5	1,6	2,7	4,2	6,1	2,0	3,3	4
1972	4,3	5,3	5,3	4,3	8,9	8,0	4,1	6,5	2,7	6,6	3,3	8,1	3,5	5,1	8
1973	6,2	5,9	3,6	4,9	7,3	7,7	5,4	4,7	7,1	8,3	4,7	10,9	7,3	4,8	7
1974	1,9	4,1	-0,9	0,3	-3,6	5,3	2,7	4,3	5,4	4,2	4,0	1,4	-1,7	-0,7	-1
1975	-1,0	-1,5	-0,7	-1,4	6,0	0,5	-0,3	5,7	-2,7	-6,6	-0,1	-5,3	-0,8	-1,0	2
1976	4,9	5,6	6,5	5,3	6,4	3,3	4,4	1,4	6,6	2,5	5,1	19,6	2,7	4,9	4
1977	2,8	0,5	1,6	2,8	3,4	3,0	3,5	8,2	3,4	1,6	2,3	-3,5	2,3	4,4	5
1978	3,2	2,7	1,5	3,0	6,7	1,4	3,4	7,2	3,7	4,1	2,5	2,8	3,7	5,1	5
1979	3,5	2,1	3,5	4,1	3,7	-0,1	3,2	3,1	6,0	2,3	2,4	5,6	2,9	2,0	5
1980	1,3	4,3	-0,4	1,1	1,8	1,2	1,4	3,1	4,2	0,8	0,9	4,6	-2,2	-0,1	4
1981	0,1	-1,0	-0,9	0,2	0,1	-0,2	1,2	3,3	0,6	-0,6	-0,6	1,6	-1,3	2,3	3
1982	0,7	1,5	3,0	-0,9	0,4	1,2	2,3	2,3	0,2	1,1	-1,4	2,1	1,7	-2,6	2
1983	1,6	0,4	2,5	1,6	0,4	1,8	0,8	-0,2	1,0	3,0	1,4	-0,2	3,7	3,9	3
1984	2,3	2,1	4,4	2,8	2,8	1,8	1,5	4,4	2,7	6,2	3,1	-1,9	2,2	7,2	3
1985	2,4	0,8	4,3	1,9	3,1	2,3	1,8	3,1	2,6	2,9	2,6	2,8	3,6	3,8	15
1986	2,8	1,5	3,6	2,2	1,6	3,3	2,4	-0,5	2,9	4,8	2,0	4,1	3,9	3,2	2
1987	2,9	2,2	0,3	1,4	-0,7	5,6	2,2	4,6	5,1	2,7	0,8	5,3	4,8	3,5	4
1988	4,0	4,9	0,5	3,7	4,1	5,2	3,8	4,5	4,1	5,6	2,6	3,9	4,2	4,5	6
1989	3,3	3,6	1,2	3,2	3,5	4,8	3,6	6,4	3,0	6,3	4,0	5,2	2,3	2,8	4
1990	2,8	3,8	2,1	4,7	-0,2	3,6	2,6	7,1	2,0	2,3	3,9	4,4	0,8	0,9	5
<b>Price change – Prix – % d'accroissement</b>															
(% T/T-1)															
1970	5,8	3,9	8,3	7,6	3,9	6,1	1,7	9,7	6,1	12,0	6,2	2,0	7,4	5,4	6
1971	7,6	5,6	7,7	7,8	3,2	7,9	6,4	10,6	6,9	-0,8	8,1	5,1	9,4	5,1	5
1972	7,0	6,2	9,2	5,3	5,0	8,6	7,4	13,4	6,5	5,8	9,4	7,8	8,2	4,6	5
1973	9,0	7,2	10,7	6,3	19,4	12,0	8,5	15,3	13,2	12,2	9,0	9,6	7,1	6,6	12
1974	13,3	12,6	13,1	7,0	20,9	16,3	12,3	6,1	19,8	17,0	9,2	18,6	15,0	9,1	20
1975	14,8	12,1	12,4	5,8	12,4	16,8	13,0	20,1	16,5	-0,9	10,2	17,7	27,1	9,9	7
1976	11,6	7,6	9,1	3,6	15,4	16,5	11,0	21,0	18,4	12,2	9,0	3,8	15,3	6,3	7
1977	11,9	7,5	9,4	3,7	13,0	23,2	8,9	13,3	18,6	1,2	6,7	38,7	13,9	6,7	5
1978	10,4	4,4	9,9	4,3	12,9	20,6	10,1	10,5	14,1	5,1	5,4	22,3	11,3	7,3	4
1979	10,7	4,5	7,6	3,9	18,6	17,1	10,2	13,7	15,3	6,4	3,9	19,4	14,4	8,9	3
1980	12,8	3,8	8,2	4,9	17,7	14,2	11,6	14,7	20,1	7,9	5,7	20,9	19,5	9,2	3
1981	10,9	4,7	10,1	4,1	19,8	12,0	11,4	17,4	19,0	7,2	5,5	17,6	11,4	9,5	3
1982	10,5	7,1	10,6	4,4	25,1	13,8	12,0	15,2	17,2	10,8	6,1	20,7	7,6	6,5	1
1983	8,5	5,6	7,6	3,5	19,1	11,6	9,6	10,7	15,1	6,8	1,9	24,6	5,2	3,4	0
1984	6,8	5,2	5,7	2,1	20,3	10,9	7,3	6,4	11,6	4,4	1,9	24,7	4,6	3,6	1
1985	6,0	6,1	4,3	2,2	17,7	8,5	5,8	5,2	8,9	3,0	1,8	21,7	5,7	2,7	-6
1986	5,6	3,7	4,6	3,3	17,5	11,0	5,3	6,6	7,9	3,8	0,5	20,5	3,5	2,1	1
1987	4,1	2,2	4,7	1,9	14,3	5,8	3,0	2,7	6,0	-0,6	-0,4	11,2	5,0	3,0	0
1988	4,5	1,5	4,5	1,5	15,6	5,7	3,3	3,1	6,6	3,2	1,9	11,6	6,6	3,3	0
1989	5,0	4,7	4,3	2,6	12,7	7,0	3,5	4,7	6,0	5,7	1,6	13,0	6,9	3,8	1
1990	5,3	3,0	2,3	3,4	19,3	7,3	3,0	-1,3	7,5	2,1	2,9	14,3	6,8	4,1	1

## R.Produit intérieur brut aux prix du marché (N1)

### R.1 Croissance en volume et en prix

EUR12	B	DK	D	GR	E	F	IRL	I	L	NL	P	UK	USA	JAP	
<b>Volume Indices – Indices de volume</b>															
(1985 = 100)															
69,3*	70,0*	70,3	72,5	59,1*	66,5*	67,4	55,5	64,5*	68,4	71,4*	59,8*	75,1	66,3*	47,6*	1970
71,5*	72,5*	72,2	74,7	63,3*	69,5*	70,6	57,4	65,5*	70,2	74,5*	63,4*	76,6	68,5*	49,6*	1971
74,6*	76,4*	76,0	77,8	68,9*	75,1*	73,5	61,2	67,3*	74,9	76,9*	68,5*	79,2	71,9*	53,8*	1972
79,2*	80,9*	78,8	81,6	73,9*	80,9*	77,5	64,1	72,0*	81,1	80,5*	76,0*	85,0	75,4*	58,0*	1973
80,7*	84,2*	78,0	81,8	71,3*	85,2*	79,6	66,8	76,0*	84,5	83,7*	77,1*	83,5	74,8*	57,3*	1974
79,9*	82,9*	77,5	80,7	75,6*	85,6*	79,4	70,6	73,9*	79,0	83,7*	73,0*	82,9	74,0*	58,8*	1975
83,8*	87,6*	82,5	85,0	80,4*	88,4*	82,8	71,6	78,8*	81,0	87,9*	87,3*	85,1	77,7*	61,6*	1976
86,2*	88,0*	83,9	87,4	83,1*	91,1*	85,8	77,4	81,5*	82,2	90,0*	84,2	87,1	81,1*	64,9*	1977
88,9*	90,4*	85,1	90,0	88,7*	92,4*	88,7	83,0	84,5*	85,6	92,2*	86,6	90,3	85,3*	68,2*	1978
92,0*	92,3*	88,1	93,7	92,0*	92,3*	91,5	85,5	89,5*	87,6	94,4*	91,5	92,9	86,9*	71,7*	1979
93,2*	96,3	87,8	94,8	93,6*	93,4*	92,8	88,2	93,3	88,3	95,2	95,7	90,8	86,9*	74,9*	1980
93,3*	95,3	87,0	94,9	93,6*	93,2*	93,9	91,1	93,8	87,9	94,6	97,2	89,7	88,8*	77,8*	1981
94,0*	96,8	89,6	94,0	94,0*	94,3*	96,0	93,2	94,0	88,8	93,2	99,3	91,2	86,6*	80,0*	1982
95,5*	97,1	91,9	95,5	94,4*	96,0*	96,8	93,0	94,9	91,5	94,5	99,1	94,5	89,9*	82,5*	1983
97,6*	99,2	95,9	98,1	97,0*	97,7*	98,2	97,0	97,5	97,2	97,5	97,3	96,5	96,4*	86,7*	1984
100,0*	100,0	100,0	100,0	100,0*	100,0*	100,0	100,0	100,0	100,0	100,0	100,0	100,0	100,0*	100,0*	1985
102,8*	101,5	103,6	102,2	101,6*	103,3*	102,4	99,5	102,9	104,8	102,0	104,1	103,9	103,2*	102,6*	1986
105,7*	103,7	103,9	103,7	100,9*	109,1*	104,6	104,1	106,1	107,6	102,8	109,6	108,9	106,8*	106,8*	1987
109,9*	108,8	104,5	107,5	105,0*	114,7*	108,6	108,7	110,5	113,6	105,5	113,9	113,5	111,7*	113,5*	1988
113,5*	112,8	105,7	111,0	108,7*	120,2*	112,6	115,7	113,8	120,8	109,7	119,8	116,1	114,8*	118,7*	1989
116,7*	117,0	107,9	116,3	108,5*	124,5*	115,5	123,9	116,0	123,6	114,1	125,0	117,1	115,8*	125,4*	1990
<b>Price indices – Indices de prix</b>															
(1985 = 100)															
23,7*	38,1*	27,4	51,1	11,0*	14,2*	25,0	16,4	12,9*	39,2	40,6*	8,4*	19,4	38,4*	48,1*	1970
25,4*	40,2*	29,5	55,1	11,3*	15,3*	26,6	18,1	13,8*	38,9	43,8*	8,9*	21,2	40,4*	50,8*	1971
27,2*	42,7*	32,2	58,0	11,9*	16,6*	28,6	20,6	14,6*	41,1	48,0*	9,6*	22,9	42,2*	53,6*	1972
29,7*	45,8*	35,7	61,6	14,2*	18,6*	31,0	23,7	16,6*	46,1	52,3*	10,5*	24,6	45,0*	60,5*	1973
33,6*	51,6*	40,3	65,9	17,1*	21,6*	34,8	25,1	19,8*	54,0	57,1*	12,4*	28,2	49,1*	73,1*	1974
38,6*	57,8*	45,4	69,8	19,3*	25,2*	39,4	30,2	23,1*	53,5	62,9*	14,6*	35,9	53,9*	78,7*	1975
43,1*	62,2*	49,5	72,3	22,2*	29,4*	43,7	36,6	27,4*	60,1	68,5*	15,2*	41,4	57,3*	84,4*	1976
48,2*	66,8*	54,1	75,0	25,1*	36,2*	47,6	41,4	32,5*	60,8	73,1*	21,1	47,1	61,2*	89,3*	1977
53,2*	69,8*	59,5	78,2	28,4*	43,7*	52,4	45,8	37,0*	63,9	77,0*	25,8	52,5	65,6*	93,6*	1978
58,9*	72,9*	64,0	81,2	33,6*	51,1*	57,7	52,0	42,7*	67,9	80,1*	30,8	60,0	71,5*	96,4*	1979
66,4*	75,7	69,3	85,2	39,6*	58,4*	64,4	59,7	51,3	73,3	84,6	37,3	71,7	78,0*	100,1*	1980
73,7*	79,2	76,2	88,7	47,4*	65,4*	71,7	70,1	61,0	78,6	89,2	43,8	79,9	85,4*	103,2*	1981
81,4*	84,8	84,3	92,6	59,3*	74,4*	80,3	80,7	71,5	87,1	94,6	52,9	85,9	90,9*	105,2*	1982
88,3*	89,6	90,7	95,8	70,7*	83,0*	88,1	89,4	82,3	93,0	96,4	65,9	90,5	94,0*	106,0*	1983
94,4*	94,2	95,8	97,9	85,0*	92,1*	94,5	95,1	91,9	97,1	98,2	82,1	94,6	97,4*	107,3*	1984
100,0*	100,0	100,0	100,0	100,0*	100,0*	100,0	100,0	100,0	100,0	100,0	100,0	100,0	100,0*	100,0*	1985
105,6*	103,7	104,6	103,3	117,5*	111,0*	105,3	106,6	107,9	103,8	100,5	120,5	103,5	102,1*	101,8*	1986
109,9*	106,0	109,5	105,3	134,3*	117,5*	108,5	109,4	114,3	103,2	100,1	134,0	108,7	105,2*	101,8*	1987
114,9*	107,5	114,4	106,9	155,2*	124,1*	112,1	112,8	121,9	106,5	102,0	149,5	115,8	108,7*	102,2*	1988
120,6*	112,6	119,4	109,7	174,9*	132,8*	116,0	118,1	129,3	112,5	103,6	168,9	123,8	112,8*	104,1*	1989
127,0*	116,0	122,1	113,4	208,6*	142,6*	119,5	116,6	138,9	114,9	106,6	193,1	132,2	117,5*	106,1*	1990

## R. Gross domestic product at market prices (N1)

### R.2 % of each country with respect to the Community

Total

	EUR12	B	DK	D	GR	E	F	IRL	I	L	NL	P	UK	USA	JAP
<b>At current prices and current purchasing power parities – Aux prix et parités de pouvoir d'achat courants</b>															
(EUR12 = 100)															
1970	100,0	3,2	1,9	23,8	1,3	8,1	18,9	0,6	16,9	0,2	4,9	1,3	19,1	101,8	27,2
1971	100,0	3,2	1,8	23,7	1,4	8,2	19,2	0,6	16,6	0,1	4,9	1,3	18,9	101,8	27,5
1972	100,0	3,3	1,9	23,7	1,4	8,5	19,2	0,6	16,4	0,1	4,9	1,4	18,7	102,6	28,6
1973	100,0	3,3	1,8	23,4	1,5	8,6	19,0	0,6	16,5	0,2	4,8	1,4	18,9	101,2	29,1
1974	100,0	3,3	1,8	23,0	1,4	8,9	19,2	0,6	17,1	0,2	4,9	1,4	18,2	98,6	28,2
1975	100,0	3,3	1,8	22,9	1,5	9,0	19,3	0,6	16,8	0,1	4,9	1,4	18,3	98,5	29,2
1976	100,0	3,3	1,8	23,0	1,5	8,9	19,2	0,6	17,1	0,1	5,0	1,6	17,9	98,5	29,2
1977	100,0	3,3	1,8	23,0	1,5	8,9	19,4	0,6	17,2	0,1	4,9	1,5	17,8	100,1	29,9
1978	100,0	3,2	1,7	23,0	1,6	8,8	19,4	0,6	17,3	0,1	4,9	1,5	17,9	101,9	30,4
1979	100,0	3,2	1,7	23,1	1,6	8,4	19,3	0,6	17,7	0,1	4,8	1,5	17,8	100,5	30,9
1980	100,0	3,3	1,7	23,1	1,6	8,4	19,4	0,7	18,2	0,1	4,8	1,5	17,2	99,2	31,9
1981	100,0	3,3	1,7	23,1	1,6	8,4	19,6	0,7	18,3	0,1	4,8	1,6	16,9	101,3	33,1
1982	100,0	3,3	1,7	22,7	1,6	8,5	19,9	0,7	18,2	0,1	4,7	1,6	17,1	97,9	33,8
1983	100,0	3,2	1,8	22,7	1,6	8,5	19,7	0,7	18,1	0,1	4,7	1,6	17,4	100,2	34,3
1984	100,0	3,2	1,8	22,8	1,6	8,4	19,6	0,7	18,1	0,1	4,7	1,5	17,4	104,9	35,2
1985	100,0	3,2	1,8	22,7	1,6	8,4	19,5	0,7	18,2	0,1	4,7	1,5	17,6	106,3	39,7
1986	100,0	3,2	1,8	22,6	1,6	8,5	19,4	0,7	18,2	0,1	4,7	1,5	17,8	106,7	39,6
1987	100,0	3,1	1,8	22,3	1,5	8,7	19,3	0,7	18,3	0,1	4,6	1,6	18,1	107,5	40,1
1988	100,0	3,2	1,7	22,2	1,5	8,8	19,2	0,7	18,3	0,1	4,5	1,6	18,2	108,1	41,0
1989	100,0	3,2	1,7	22,2	1,5	8,9	19,3	0,7	18,2	0,1	4,6	1,6	18,0	107,5	41,5
1990	100,0	3,2	1,7	22,6	1,5	9,0	19,2	0,7	18,1	0,1	4,6	1,6	17,7	105,4	42,6
<b>At current prices and current exchange rates – Aux prix et taux de change courants</b>															
(EUR12 = 100)															
1970	100,0	3,6	2,3	26,6	1,4	5,5	20,6	0,6	15,5	0,2	4,8	0,9	17,9	145,7	29,4
1971	100,0	3,6	2,3	27,4	1,4	5,5	20,4	0,6	15,0	0,1	5,0	0,9	17,9	139,1	29,5
1972	100,0	3,7	2,3	27,5	1,3	5,8	20,9	0,6	14,6	0,2	5,1	0,9	17,1	128,0	32,5
1973	100,0	3,8	2,4	28,9	1,4	6,1	21,3	0,6	13,9	0,2	5,3	1,0	15,2	112,6	34,9
1974	100,0	4,0	2,4	28,7	1,4	6,8	20,4	0,5	14,2	0,2	5,6	1,0	14,8	109,8	34,8
1975	100,0	4,0	2,4	27,0	1,3	6,9	22,2	0,5	13,7	0,2	5,6	1,0	15,1	102,4	32,4
1976	100,0	4,2	2,6	27,8	1,4	6,9	22,3	0,5	13,2	0,2	6,0	1,0	14,1	110,3	35,2
1977	100,0	4,3	2,6	28,4	1,4	6,7	21,5	0,5	13,4	0,2	6,2	0,9	14,0	108,2	38,1
1978	100,0	4,2	2,5	28,4	1,4	6,6	21,5	0,6	13,3	0,2	6,1	0,8	14,3	98,5	43,3
1979	100,0	4,0	2,4	27,6	1,4	7,2	21,3	0,6	13,6	0,2	5,7	0,7	15,3	89,8	36,8
1980	100,0	3,8	2,1	26,0	1,3	6,9	21,3	0,6	14,5	0,1	5,4	0,8	17,2	85,9	33,9
1981	100,0	3,5	2,1	24,7	1,3	6,8	21,2	0,7	14,9	0,1	5,1	0,9	18,6	109,1	42,5
1982	100,0	3,2	2,1	24,8	1,5	6,8	20,9	0,7	15,3	0,1	5,2	0,9	18,4	118,1	41,1
1983	100,0	3,1	2,2	25,5	1,4	6,1	20,5	0,7	16,3	0,1	5,2	0,8	17,9	130,6	46,0
1984	100,0	3,1	2,2	25,1	1,4	6,4	20,4	0,7	16,9	0,1	5,1	0,8	17,6	151,4	51,2
1985	100,0	3,2	2,3	24,5	1,3	6,5	20,7	0,7	16,8	0,1	5,0	0,8	18,0	155,4	53,1
1986	100,0	3,2	2,4	25,5	1,1	6,6	21,0	0,7	17,4	0,1	5,0	0,8	16,0	119,6	57,2
1987	100,0	3,2	2,4	25,7	1,1	6,8	20,6	0,7	17,6	0,1	4,9	0,9	15,9	103,3	56,0
1988	100,0	3,1	2,3	24,9	1,1	7,2	20,1	0,7	17,5	0,1	4,8	0,9	17,3	100,3	60,5
1989	100,0	3,1	2,2	24,4	1,1	7,8	19,8	0,7	17,9	0,1	4,6	0,9	17,2	105,7	59,1
1990	100,0	3,2	2,2	24,7	1,1	8,2	19,8	0,7	18,1	0,1	4,6	1,0	16,2	89,4	49,0



## R.Produit intérieur brut aux prix du marché (N1)

### R.2 % des pays par rapport à la Communauté

Per head of total population—Chiffres par habitant

EUR12	B	DK	D	GR	E	F	IRL	I	L	NL	P	UK	USA	JAP	
<b>At current prices and current purchasing parities – Aux prix et parités de pouvoir d'achat courants</b>															
(EUR12 = 100)															
100,0	101,2	113,7	118,5	46,0	72,1	112,8	56,6	95,4	138,3	113,0	46,8	103,7	150,2	79,5	1970
100,0	102,0	113,1	118,0	47,9	73,0	114,3	56,6	94,0	128,1	113,5	48,8	102,8	149,4	80,1	1971
100,0	103,3	114,3	118,0	50,0	75,4	113,8	57,3	92,5	130,6	112,1	51,0	102,4	150,0	82,7	1972
100,0	103,4	111,6	116,7	50,6	76,3	112,8	55,9	93,3	138,7	110,3	53,6	103,8	147,5	82,6	1973
100,0	105,8	108,5	115,2	47,9	78,4	113,5	56,6	96,3	149,3	112,1	53,0	100,5	143,0	79,4	1974
100,0	105,4	109,0	115,6	51,1	79,1	114,2	59,6	94,5	123,7	112,7	49,3	101,2	142,1	81,6	1975
100,0	106,2	110,7	117,0	51,3	77,3	113,6	56,9	95,9	122,5	112,4	55,1	99,5	141,2	80,8	1976
100,0	104,1	109,5	117,8	51,0	76,8	114,3	59,3	96,4	116,5	111,6	51,5	99,4	142,6	82,3	1977
100,0	103,9	107,7	118,1	52,2	74,9	114,4	61,0	96,8	117,2	110,5	50,9	100,2	144,2	83,4	1978
100,0	102,9	107,9	119,2	51,9	71,9	114,0	60,1	99,3	116,5	109,0	51,5	99,8	141,1	84,3	1979
100,0	106,3	106,4	119,1	51,8	71,7	114,1	60,8	102,4	115,5	108,1	52,9	96,7	138,2	86,7	1980
100,0	105,5	105,8	119,4	51,5	71,0	115,1	62,2	103,1	114,4	107,0	53,4	95,7	140,2	89,6	1981
100,0	106,5	108,5	117,8	51,2	71,1	116,5	62,6	102,5	116,2	104,5	54,2	96,8	134,5	91,1	1982
100,0	105,4	109,8	118,4	50,4	71,0	115,3	61,2	101,8	116,0	104,0	53,2	99,0	136,5	92,0	1983
100,0	105,4	112,3	119,6	50,4	70,5	114,1	62,1	102,0	118,3	104,7	51,1	98,9	141,9	94,0	1984
100,0	104,0	114,5	119,6	50,7	70,3	113,2	62,4	102,2	119,8	104,6	51,3	99,8	142,7	105,5	1985
100,0	102,9	115,6	119,1	50,1	70,6	112,6	60,6	102,4	124,4	103,5	52,1	101,0	142,2	105,0	1986
100,0	102,4	112,9	117,7	48,4	72,4	111,7	61,7	102,7	118,8	101,0	53,5	102,7	142,1	106,0	1987
100,0	103,3	109,5	117,1	48,5	73,3	111,4	62,3	103,0	121,7	99,4	53,7	103,1	142,0	108,2	1988
100,0	103,7	107,6	116,3	48,6	74,5	111,6	64,9	103,0	126,9	99,9	54,9	102,3	140,5	109,5	1989
100,0	105,0	107,3	117,0	47,1	75,4	111,5	68,2	102,5	123,7	100,9	56,2	100,7	137,2	112,8	1990
<b>Volume indices – Indices de volume</b>															
(1985 = 100)															
73,5	71,6	73,0	72,9	66,7	75,5	73,3	66,6	68,6	74,1	79,4	67,1	76,4	77,4	55,4	1970
75,3	73,9	74,4	74,3	71,2	78,2	76,0	68,3	69,3	75,4	81,8	71,6	77,5	78,9	57,2	1971
78,0	77,5	77,9	77,0	77,0	83,7	78,5	71,6	70,7	79,2	83,6	77,6	80,0	82,0	61,2	1972
82,3	81,9	80,2	80,4	82,3	89,4	82,0	73,8	75,2	84,8	86,8	86,0	85,6	85,1	64,5	1973
83,5	85,0	79,1	80,5	79,0	93,2	83,7	75,7	78,7	87,4	89,6	86,3	84,1	83,7	62,8	1974
82,4	83,5	78,4	79,6	83,0	92,8	83,1	78,6	76,2	80,7	88,7	79,1	83,5	82,0	63,7	1975
86,1	88,0	83,2	84,3	87,1	94,7	86,4	78,5	80,8	82,3	92,5	92,5	85,8	85,2	66,0	1976
88,2	88,3	84,3	86,9	88,7	96,3	89,0	83,8	83,2	83,6	94,1	88,5	87,8	88,1	68,8	1977
90,7	90,6	85,3	89,6	93,4	96,7	91,7	88,6	85,9	86,8	95,8	89,9	91,0	91,6	71,6	1978
93,5	92,5	88,1	93,2	95,7	95,7	94,2	89,9	90,8	88,6	97,4	93,9	93,5	92,4	74,7	1979
94,3	96,4	87,6	93,9	96,4	96,1	95,0	91,8	94,5	89,1	97,5	97,1	91,3	91,3	77,4	1980
94,0	95,4	86,8	93,9	95,6	94,9	95,6	93,7	94,9	88,3	96,2	97,8	90,1	92,4	79,8	1981
94,5	96,8	89,5	93,1	95,4	95,5	97,2	94,8	94,8	89,1	94,4	99,7	91,7	89,1	81,6	1982
95,8	97,2	91,9	94,9	95,2	96,8	97,6	93,9	95,4	91,8	95,3	99,4	95,0	91,6	83,6	1983
97,8	99,2	95,9	97,9	97,3	98,1	98,6	97,3	97,7	97,4	97,9	97,3	96,8	97,3	87,2	1984
100,0	100,0	100,0	100,0	100,0	100,0	100,0	100,0	100,0	100,0	100,0	100,0	100,0	100,0	100,0	1985
102,5	101,4	103,5	102,2	101,3	102,9	102,0	99,5	102,7	104,5	101,5	104,2	103,7	102,2	102,0	1986
105,2	103,6	103,7	103,6	100,4	108,4	103,8	104,0	105,8	106,4	101,6	109,7	108,3	104,8	105,7	1987
109,0	108,3	104,2	106,8	104,3	113,8	107,3	108,8	109,9	111,8	103,6	114,0	112,6	108,5	111,8	1988
112,1	111,9	105,3	109,2	107,6	118,9	110,6	116,5	113,0	117,6	107,1	120,0	114,9	110,4	116,4	1989
114,6	115,7	107,3	112,2	106,5	123,0	112,9	125,2	115,0	119,1	110,5	125,4	115,4	110,2	122,6	1990

## R.Final national consumption (P3A)

## R.Consommation finale nationale (P3A)

## R.3 Volume and price growth

## R.3 Croissance en volume et en pr

	EUR12	B	DK	D	GR	E	F	IRL	I	L	NL	P	UK	USA	JAP
<b>Volume indices – Indices de volume</b>															
(1985 = 100)															
1970	67,2*	67,5*	73,3	69,7	55,5*	64,5*	65,4	62,4	61,4*	63,9	71,3*	63,9*	73,0	65,7*	46,
1971	70,0*	70,8*	73,9	73,5	58,5*	67,7*	68,4	65,1	63,8*	67,2	73,9*	71,6*	74,6	67,2*	49,
1972	73,6*	75,0*	76,0	76,8	62,5*	73,0*	71,5	68,7	66,1*	70,4	76,0*	72,6*	79,9	70,3*	53,
1973	77,3*	80,4*	79,5	79,5	67,1*	78,5*	74,9	73,6	70,1*	74,1	78,4*	82,6*	83,4	72,6*	58,
1974	78,6*	82,6*	78,6	80,7	68,7*	82,9*	75,7	75,7	72,5*	77,6	81,1*	88,5*	82,0	72,3*	58,
1975	80,2*	83,9*	81,1	83,3	73,2*	84,8*	78,0	77,6	73,0*	81,3	83,9*	81,7*	82,9	73,6*	61,
1976	83,1*	87,7*	86,7	86,1	77,1*	89,7*	81,5	79,9	76,2*	83,8	88,1*	94,8*	82,4	77,0*	63,
1977	85,3*	89,8*	88,0	89,2	80,9*	91,4*	83,6	84,3	78,7*	86,0	91,9*	92,8	83,0	79,8*	66,
1978	88,4*	92,6*	90,0	92,5	85,2*	92,8*	87,1	91,8	81,2*	88,3	95,8*	91,7	87,1	82,8*	69,
1979	91,7*	96,6*	92,4	95,6	87,9*	94,4*	89,6	95,9	86,3*	91,2	98,6*	92,6	91,0	84,5*	73,
1980	93,4*	98,4	91,3	97,1	88,1*	95,5*	90,8	97,7	90,9	93,1	98,8	96,7	91,2	84,6*	75,
1981	94,0*	97,6	90,6	97,0	90,6*	95,3*	92,7	99,1	92,6	94,7	97,7	99,9	91,0	85,8*	76,
1982	94,9*	98,3	92,4	95,7	93,8*	96,2*	95,8	94,4	93,8	95,3	96,7	102,4	92,3	87,0*	79,
1983	96,3*	97,1	94,0	96,7	94,5*	97,1*	96,9	95,0	94,9	96,0	97,5	101,9	95,6	91,1*	81,
1984	97,7*	98,0	96,0	98,4	96,4*	97,3*	97,8	96,2	97,0	97,5	97,9	99,4	97,6	95,4*	84,
1985	100,0*	100,0	100,0	100,0	100,0*	100,0*	100,0	100,0	100,0	100,0	100,0	100,0	100,0	100,0*	100,
1986	103,7*	102,3	104,1	103,2	100,4*	104,0*	103,2	102,2	104,0	103,0	103,0	105,9	105,0	104,2*	103,
1987	107,5*	104,9	103,8	106,1	101,4*	110,6*	106,0	103,0	108,4	107,5	106,9	111,5	109,6	107,3*	107,
1988	111,4*	107,3	103,3	108,8	105,2*	115,7*	109,3	104,6	113,0	112,3	107,7	118,6	116,1	110,8*	112,
1989	114,2*	110,0	102,3	109,8	109,7*	122,8*	111,8	107,3	116,4	115,7	109,0	122,3	119,5	112,7*	117,
1990	117,4*	112,4	102,8	114,2	111,6*	127,5*	115,2	109,0	119,0	119,6	112,1	128,0	121,1	113,9*	121,
<b>Price indices – Indices de prix</b>															
(1985 = 100)															
1970	22,8*	35,0*	25,4	48,6	11,1*	13,7*	23,3	15,6	12,6*	34,4	39,8*	8,1*	19,4	37,6*	42,
1971	24,5*	37,1*	27,7	52,0	11,5*	14,8*	24,9	17,1	13,5*	36,3	43,3*	8,3*	21,1	39,5*	45,
1972	26,1*	39,3*	30,1	55,0	11,9*	16,0*	26,5	18,8	14,4*	38,4	47,1*	9,1*	22,7	41,3*	48,
1973	28,6*	41,9*	33,5	59,1	13,6*	17,8*	28,7	21,1	16,4*	40,8	51,4*	9,7*	24,6	44,0*	54,
1974	33,0*	47,4*	38,9	64,0	16,9*	21,0*	33,2	24,3	19,8*	45,5	57,0*	12,0*	29,1	48,6*	66,
1975	37,8*	53,7*	43,3	67,9	19,1*	24,3*	37,5	29,1	22,9*	50,8	63,2*	15,2*	36,5	52,9*	74,
1976	42,3*	58,1*	47,4	70,7	21,8*	28,4*	41,6	34,6	27,0*	55,6	68,9*	15,8*	42,2	56,0*	80,
1977	47,3*	62,4*	52,1	73,3	24,6*	35,2*	45,7	39,5	32,0*	58,9	73,2*	19,7	48,1	59,8*	86,
1978	51,7*	65,1*	56,6	75,5	27,9*	41,9*	50,0	42,8	36,4*	61,2	76,7*	23,9	52,6	64,0*	90,
1979	57,4*	67,8*	62,1	78,7	32,6*	48,9*	55,4	49,5	42,2*	64,7	80,2*	29,7	59,8	69,8*	93,
1980	65,4*	72,3	68,6	83,4	39,6*	57,1*	63,0	59,0	51,1	70,5	85,4	36,2	70,7	77,6*	100,
1981	73,4*	78,5	76,5	88,4	48,7*	65,2*	71,4	70,8	61,2	76,7	89,5	43,3	78,9	84,9*	104,
1982	81,3*	84,4	84,9	92,6	59,2*	74,3*	80,1	81,1	71,4	83,7	94,1	51,9	85,7	90,1*	107,
1983	88,1*	89,7	90,8	95,6	70,2*	83,6*	87,8	88,4	81,9	89,8	96,4	64,9	90,3	93,3*	109,
1984	94,5*	94,6	96,0	97,9	83,8*	92,4*	94,8	95,1	91,7	95,5	98,2	82,5	94,8	96,9*	111,
1985	100,0*	100,0	100,0	100,0	100,0*	100,0*	100,0	100,0	100,0	100,0	100,0	100,0	100,0	100,0*	100,
1986	104,0*	100,8	102,6	100,1	120,2*	108,9*	103,0	104,6	106,3	102,4	99,9	114,2	104,7	102,1*	100,
1987	108,0*	102,3	108,4	101,2	138,5*	115,1*	106,1	109,0	112,6	105,4	99,2	125,8	109,7	106,2*	100,
1988	112,3*	103,5	114,3	102,6	159,4*	120,7*	109,1	112,4	119,9	108,0	100,2	139,8	115,7	110,4*	101,
1989	118,0*	107,3	119,9	105,8	183,4*	128,7*	113,2	117,0	127,8	112,5	102,9	157,8	122,5	115,3*	103,
1990	124,2*	111,3	123,3	108,8	221,0*	137,1*	116,6	120,5	137,7	117,2	105,9	180,5	130,3	121,0*	105,

R. Private national consumption (a)  
(P3A)

R.Consommation privée nationale (a)  
(P3A)

R.4 Volume and price growth

R.4 Croissance en volume et en prix

EUR12	B	DK	D	GR	E	F	IRL	I	L	NL	P	UK	USA	JAP	
<b>Volume indices – Indices de volume</b>															
(1985 = 100)															
67,2*	67,9*	79,3	68,4*	57,7*	67,9*	66,0	65,6	60,8*	62,8	70,7*	69,2*	72,0	62,4*	46,4*	1970
70,3*	71,1*	78,7	72,4*	60,9*	71,4*	69,1	67,8	62,9*	66,5	73,1*	78,1*	74,3	64,5*	49,1*	1971
73,8*	75,3*	80,0	76,1*	65,1*	77,3*	72,5	71,2	65,0*	69,7	75,6*	78,4*	79,0	68,7*	53,6*	1972
77,9*	81,1*	83,9	78,7*	70,1*	83,3*	76,2	76,4	69,6*	73,8	78,6*	89,9*	83,2	71,6*	58,5*	1973
79,2*	83,3*	81,5	79,6*	70,6*	87,5*	76,9	77,6	72,2*	77,4	81,5*	95,8*	82,0	70,8*	58,4*	1974
80,5*	83,8*	84,5	82,6*	74,4*	89,1*	78,9	78,3	72,3*	81,5	84,2*	84,8*	81,7	72,3*	61,0*	1975
83,9*	87,8*	91,2	85,9*	78,4*	94,0*	82,7	80,5	75,9*	84,0	88,7*	102,5*	82,0	76,3*	63,1*	1976
85,9*	89,9*	92,1	89,5*	81,9*	95,5*	84,8	85,9	78,4*	86,2	92,8*	97,0	81,6	79,7*	65,8*	1977
89,0*	92,0*	92,8	92,7*	86,6*	96,4*	88,1	93,7	80,9*	88,7	96,8*	95,0	86,2	82,9*	69,3*	1978
92,3*	96,4*	94,1	95,7*	88,9*	97,6*	90,6	97,9	86,6*	91,9	99,7*	95,0	90,0	84,7*	73,8*	1979
93,9*	98,4	90,6	97,1*	89,0*	98,1*	91,5	98,3	92,0	93,5	99,6	98,6	90,0	84,5*	74,9*	1980
94,3*	97,3	88,6	96,8*	90,8*	97,5*	93,1	100,0	93,6	95,2	97,6	101,4	90,1	85,8*	75,8*	1981
94,9*	98,6	89,8	95,3*	94,4*	97,7*	96,1	92,9	94,4	95,6	96,3	103,8	91,0	86,7*	78,9*	1982
96,2*	96,9	92,2	96,5*	94,6*	98,0*	96,9	93,7	95,0	96,0	96,9	102,3	95,1	91,1*	81,5*	1983
97,5*	98,1	95,3	98,4*	96,2*	97,7*	97,9	95,6	97,0	97,4	97,7	99,3	96,6	95,5*	83,7*	1984
100,0*	100,0	100,0	100,0*	100,0*	100,0*	100,0	100,0	100,0	100,0	100,0	100,0	100,0	100,0*	100,0*	1985
104,1*	102,4	105,7	103,4*	100,7*	103,6*	103,7	102,1	104,4	103,0	103,2	105,6	106,3	104,1*	103,4*	1986
108,1*	105,7	104,2	106,7*	101,7*	109,6*	106,5	104,5	109,0	107,9	107,3	111,3	111,8	106,9*	107,8*	1987
112,7*	108,9	103,3	109,9*	105,3*	114,8*	109,8	108,3	114,0	112,9	108,2	118,6	120,1	110,9*	113,4*	1988
115,9*	112,5	102,5	111,0*	109,8*	121,3*	113,1	112,4	118,1	116,7	110,1	122,5	124,4	113,1*	118,3*	1989
119,4*	115,4	103,5	116,2*	112,0*	125,8*	116,5	113,6	121,1	120,6	114,0	129,0	125,6	114,2*	123,1*	1990
<b>Price indices – Indices de prix</b>															
(1985 = 100)															
23,6*	35,8*	25,4	49,9*	11,9*	13,8*	24,3	16,0	13,2*	36,7	40,4*	7,7*	20,5	38,9*	43,8*	1970
25,1*	37,8*	27,6	52,6*	12,2*	14,9*	25,8	17,6	13,9*	38,3	43,6*	7,9*	22,3	40,8*	46,7*	1971
26,7*	39,8*	29,8	55,6*	12,6*	16,1*	27,4	19,3	14,8*	40,3	47,2*	8,7*	23,7	42,0*	49,3*	1972
29,2*	42,2*	33,3	59,3*	14,5*	17,9*	29,5	21,5	16,9*	42,2	51,3*	9,2*	25,8	44,5*	54,6*	1973
33,5*	47,6*	38,3	63,8*	17,9*	21,1*	33,9	24,9	20,5*	46,3	56,1*	11,5*	30,1	49,2*	66,2*	1974
38,2*	53,4*	42,1	67,7*	20,2*	24,3*	38,0	29,3	23,9*	51,0	61,8*	15,1*	37,2	53,2*	73,7*	1975
42,6*	57,6*	46,2	70,5*	22,9*	28,3*	41,9	35,2	28,1*	55,8	67,4*	15,2*	43,1	56,3*	80,4*	1976
47,7*	61,8*	51,1	72,9*	25,6*	35,0*	45,9	40,2	33,1*	58,8	71,5*	19,4	49,5	60,0*	86,3*	1977
52,0*	64,4*	55,9	75,0*	28,9*	41,7*	50,0	43,4	37,5*	60,8	74,7*	23,5	54,0	64,2*	90,1*	1978
57,6*	66,9*	61,7	78,2*	33,6*	48,6*	55,4	49,8	42,9*	63,8	77,9*	29,5	61,4	70,1*	93,4*	1979
65,3*	71,1	68,3	82,8*	41,0*	56,6*	62,9	59,1	51,7	69,3	83,4	35,8	71,4	77,9*	100,0*	1980
73,2*	77,3	76,5	87,9*	50,3*	64,8*	71,3	70,7	60,9	75,2	88,2	43,1	79,3	85,1*	104,4*	1981
81,1*	83,3	84,4	92,4*	60,7*	74,2*	79,7	81,2	71,3	83,1	93,0	51,8	86,2	90,2*	107,1*	1982
88,0*	89,3	90,1	95,5*	71,7*	83,3*	87,5	88,7	81,9	90,0	95,8	65,2	90,4	93,3*	109,1*	1983
94,4*	94,4	95,8	98,0*	84,5*	92,4*	94,4	95,3	91,7	95,9	97,8	83,7	94,9	97,0*	111,4*	1984
100,0*	100,0	100,0	100,0*	100,0*	100,0*	100,0	100,0	100,0	100,0	100,0	100,0	100,0	100,0*	100,0*	1985
103,8*	100,5	102,9	99,7*	122,1*	109,1*	102,9	104,5	106,2	101,7	100,2	113,8	104,4	102,0*	100,4*	1986
107,5*	102,3	107,6	100,5*	141,3*	115,3*	106,3	108,4	111,8	103,6	99,3	125,3	108,9	106,5*	100,6*	1987
111,7*	103,5	112,8	101,9*	161,5*	121,1*	109,4	111,2	118,2	106,4	100,3	137,8	114,4	110,8*	100,5*	1988
117,2*	107,2	118,5	105,0*	185,9*	129,1*	113,3	115,3	125,8	109,9	103,1	154,4	120,8	115,7*	102,3*	1989
122,8*	111,1	121,5	107,9*	223,2*	137,4*	117,0	118,2	134,0	114,5	105,9	173,9	128,0	121,7*	104,8*	1990

R. Collective consumption of General Government(P3A)

R. Consommation collective des administrations publiques(P3A)

R.5 Volume and price growth

R.5 Croissance en volume et en prix

	EUR12	B	DK	D	GR	E	F	IRL	I	L	NL	P	UK	USA	JAP
Volume Indices – Indices de volume															
(1985 = 100)															
1970	67,1*	66,2*	60,3	75,8	45,9*	49,0*	63,7	51,9	63,9*	67,8	73,4*	41,6*	75,6	77,4*	48,2*
1971	69,8*	69,9*	63,6	78,7	48,1*	51,1*	66,2	56,4	67,2*	69,8	76,6*	44,2*	77,8	77,1*	50,8*
1972	72,5*	74,0*	67,3	80,5	50,9*	53,8*	68,6	60,7	70,6*	72,7	77,2*	48,1*	81,1	76,2*	53,6*
1973	75,2*	77,9*	69,9	83,5	54,3*	57,2*	70,9	64,7	72,5*	75,2	77,8*	51,8*	84,6	76,3*	56,5*
1974	77,3*	80,6*	72,4	85,5	60,9*	62,6*	71,7	69,6	74,3*	78,1	79,5*	57,8*	86,2	78,0*	58,2*
1975	80,4*	84,2*	73,9	86,9	68,1*	65,8*	74,9	75,7	76,0*	80,7	82,8*	68,3*	91,0	78,1*	62,2*
1976	82,3*	87,3*	77,2	86,7	71,6*	70,4*	78,0	77,7	77,6*	82,9	86,2*	62,3*	92,1	79,5*	65,1*
1977	83,7*	89,3*	79,0	88,2	76,3*	73,1*	79,8	79,3	80,0*	85,3	89,1*	74,4	90,6	80,4*	67,9*
1978	87,0*	94,7*	83,9	91,5	79,0*	77,1*	83,9	85,6	82,8*	86,9	92,6*	76,9	92,7	82,2*	71,5*
1979	89,8*	97,0*	88,8	94,9	83,6*	80,3*	86,5	89,5	85,3*	88,8	95,2*	81,8	94,7	83,3*	74,6*
1980	91,8*	98,5	92,6	96,9	83,8*	83,7*	88,6	95,8	87,1	91,5	95,7	88,3	96,2	84,8*	76,7*
1981	93,5*	98,7	95,1	98,0	89,5*	85,3*	91,3	96,1	89,1	92,8	98,1	92,9	96,5	85,7*	80,4*
1982	95,1*	97,4	98,0	97,3	91,5*	89,4*	94,7	99,3	91,4	94,2	98,5	96,3	97,2	87,8*	82,0*
1983	96,9*	97,5	97,9	97,4	94,0*	92,9*	96,7	98,9	94,6	96,0	99,5	99,8	99,0	90,9*	84,4*
1984	98,1*	97,7	97,5	98,5	96,9*	95,6*	97,8	98,2	96,7	98,1	98,8	99,9	100,0	95,0*	86,7*
1985	100,0*	100,0	100,0	100,0	100,0*	100,0*	100,0	100,0	100,0	100,0	100,0	100,0	100,0	100,0*	100,0*
1986	102,3*	101,7	100,5	102,3	99,2*	105,7*	101,7	102,5	102,6	103,1	102,5	107,2	101,8	104,9*	104,5*
1987	105,0*	102,0	103,0	103,5	100,1*	115,1*	104,5	98,0	106,1	105,9	105,4	112,4	103,0	108,4*	104,9*
1988	106,7*	101,1	103,1	103,7	104,8*	119,7*	107,5	92,8	109,1	109,9	105,6	118,4	103,6	110,7*	107,2*
1989	108,0*	100,3	101,8	104,0	109,2*	129,7*	107,7	90,9	110,1	112,0	105,1	121,6	104,6	111,0*	109,4*
1990	110,3*	101,2	101,5	105,1	109,8*	135,1*	111,3	94,2	111,2	115,5	105,1	123,4	107,5	112,9*	111,0*
Price indices – Indices de prix															
(1985 = 100)															
1970	19,8*	31,6*	25,2	43,4	8,7*	12,5*	20,1	13,8	10,2*	26,4	37,6*	11,1*	16,2	33,7*	36,9*
1971	22,1*	34,4*	28,2	49,1	9,1*	13,7*	21,9	15,2	11,9*	29,1	42,2*	11,4*	17,9	35,4*	41,2*
1972	23,9*	37,5*	30,7	52,5	9,6*	15,2*	23,5	17,1	12,8*	31,6	46,8*	12,1*	19,6	39,0*	45,8*
1973	26,4*	40,5*	33,8	57,8	10,8*	17,1*	26,0	19,8	14,4*	35,6	52,1*	13,1*	21,5	42,2*	53,8*
1974	31,1*	46,4*	40,2	64,8	13,6*	20,0*	30,7	22,3	17,0*	42,5	60,3*	15,5*	26,3	46,3*	68,5*
1975	36,2*	54,8*	46,3	68,9	15,9*	23,6*	35,7	28,2	19,3*	49,7	68,3*	15,5*	34,4	51,7*	78,1*
1976	40,8*	59,9*	50,5	71,7	18,4*	28,7*	40,5	32,7	22,7*	54,9	74,6*	19,4*	39,8	55,1*	82,2*
1977	45,8*	64,7*	54,4	75,0	21,4*	35,6*	45,3	37,2	27,7*	59,1	79,4*	21,6	44,1	59,0*	87,5*
1978	50,7*	67,9*	58,4	77,7	24,9*	42,9*	50,2	40,9	32,5*	62,6	84,0*	26,1	48,8	63,1*	90,0*
1979	56,7*	71,5*	62,9	81,2	29,7*	50,2*	55,5	48,5	39,6*	68,0	88,8*	30,7	55,6	68,7*	93,8*
1980	65,5*	77,1	69,3	86,2	35,5*	59,0*	63,1	58,8	49,1	75,0	93,1	37,8	68,9	76,7*	100,1*
1981	74,2*	83,1	76,6	90,5	43,7*	67,3*	71,6	71,2	62,5	82,3	94,5	44,4	77,8	84,2*	103,7
1982	81,7*	88,9	86,1	93,6	54,6*	75,0*	81,3	80,8	71,7	85,8	97,7	52,4	84,1	89,8*	106,5*
1983	88,6*	91,5	92,3	96,3	65,4*	85,2*	88,9	87,5	82,2	88,9	98,9	63,8	90,0	93,3*	108,1*
1984	94,6*	95,6	96,4	97,8	81,4*	92,4*	96,0	94,6	91,6	93,9	99,3	77,4	94,5	96,9*	110,7*
1985	100,0*	100,0	100,0	100,0	100,0*	100,0*	100,0	100,0	100,0	100,0	100,0	100,0	100,0	100,0*	100,0*
1986	104,8*	102,0	102,0	102,0	114,2*	108,0*	103,7	104,7	106,8	105,0	98,9	115,8	105,7	102,3*	101,1*
1987	109,6*	102,3	110,1	104,3	129,9*	114,1*	105,6	111,1	115,9	112,4	99,0	128,2	112,2	104,9*	102,4*
1988	114,9*	103,4	117,6	106,0	152,7*	119,2*	108,3	116,8	126,7	114,2	99,6	148,6	119,9	109,0*	104,0*
1989	121,3*	107,7	122,9	109,4	175,3*	126,9*	112,9	123,7	135,9	122,3	102,2	172,5	128,3	113,8*	107,9*
1990	129,3*	112,4	127,3	113,5	214,7*	135,7*	115,4	129,4	152,9	127,4	106,0	210,9	137,9	118,4*	112,4*

## R. Gross fixed capital formation (P41)

## R. Formation brute de capital fixe (P41)

## R.6 Volume and price growth

## R.6 Croissance en volume et en prix

EUR12	B	DK	D	GR	E	F	IRL	I	L	NL	P	UK	USA	JAP	
<b>Volume indices – Indices de volume</b>															
(1985 = 100)															
88,5*	99,9*	96,6	93,9	85,8*	92,0*	84,6	65,5	85,0*	105,3	99,8*	61,9*	85,4	63,9*	61,0*	1970
91,4*	98,0*	98,4	99,5	97,8*	89,3*	90,8	71,4	85,1*	116,5	101,3*	67,9*	87,0	67,6*	63,7*	1971
94,9*	101,3*	107,5	102,2	112,9*	102,0*	95,9	77,0	86,3*	124,6	99,0*	78,3*	86,8	73,5*	70,1*	1972
100,5*	108,4*	111,3	101,9	121,5*	115,2*	102,8	89,4	93,8*	139,4	103,1*	86,6*	92,5	78,1*	79,0*	1973
98,6*	115,9*	101,4	92,0	90,5*	122,4*	103,6	79,0	95,7*	129,7	99,0*	102,6*	90,2	73,3*	71,5*	1974
93,6*	113,8*	88,9	87,2	90,6*	116,9*	96,6	76,2	88,7*	120,0	94,7*	113,7*	88,5	65,5*	70,6*	1975
95,3*	118,3*	104,1	90,4	96,8*	116,0*	99,3	86,5	88,7*	115,0	92,6*	102,5*	89,9	70,0*	72,5*	1976
96,4*	118,4*	101,5	93,8	104,4*	114,9*	97,7	90,0	90,4*	114,9	101,6*	110,1	88,3	78,0*	75,4*	1977
98,6*	121,6*	102,7	97,9	110,6*	111,7*	99,9	107,0	90,9*	116,1	104,2*	117,0	91,0	85,3*	81,8*	1978
101,9*	118,3*	102,2	104,6	120,4*	106,8*	103,1	121,6	96,1*	120,5	102,4*	115,4	93,5	87,4*	86,1*	1979
103,8*	123,8	89,3	107,0	112,6*	107,6*	106,0	115,8	104,5	135,8	101,5	125,3	88,5	81,4*	86,1*	1980
98,7*	103,9	72,2	101,8	104,1*	104,1*	104,0	126,9	101,2	125,7	91,3	132,2	80,0	81,3*	88,9*	1981
96,8*	102,1	77,3	96,4	102,1*	104,6*	102,7	122,5	96,5	125,1	87,4	135,1	84,4	74,2*	89,6*	1982
96,9*	97,6	78,7	99,7	100,8*	101,9*	99,3	111,2	95,9	110,4	89,1	125,5	88,6	80,7*	89,3*	1983
97,8*	99,3	88,8	100,0	95,1*	96,0*	96,7	108,4	99,4	110,5	93,7	103,7	96,2	93,5*	93,7*	1984
100,0*	100,0	100,0	100,0	100,0*	100,0*	100,0	100,0	100,0	100,0	100,0	100,0	100,0	100,0*	100,0*	1985
104,3*	104,4	117,1	103,6	93,8*	110,0*	104,6	96,9	102,2	131,5	107,9	110,9	102,4	102,0*	104,8*	1986
110,1*	110,3	112,7	105,7	89,0*	125,4*	109,8	94,7	107,3	151,0	109,5	127,6	112,3	104,9*	114,8*	1987
119,6*	127,0	105,3	110,6	96,9*	143,0*	119,3	97,8	114,8	169,6	118,4	146,7	127,0	110,2*	128,5*	1988
128,3*	145,4	105,5	118,4	106,6*	162,8*	128,2	113,3	120,0	158,7	123,0	154,9	135,6	113,1*	139,9*	1989
133,6*	157,5	103,5	128,9	111,8*	174,0*	132,7	124,1	123,6	173,6	128,0	164,1	132,4	114,5*	155,1*	1990
<b>Price indices – Indices de prix</b>															
(1985 = 100)															
23,0*	38,7*	26,3	51,5	9,4*	14,1*	25,2	16,6	11,6*	33,3	39,2*	6,6*	18,9	38,9*	48,5*	1970
24,7*	42,0*	28,0	55,4	9,7*	15,0*	26,6	18,1	12,2*	37,6	42,6*	7,1*	20,7	41,1*	49,3*	1971
26,2*	43,9*	29,9	57,5	10,5*	16,1*	28,2	20,3	12,8*	38,9	45,8*	7,9*	22,8	43,2*	51,1*	1972
29,1*	46,7*	33,4	60,5	12,7*	18,2*	30,7	22,5	15,3*	41,5	49,1*	8,6*	26,4	45,8*	58,9*	1973
34,2*	54,4*	39,8	65,0	15,8*	22,2*	35,8	27,5	19,7*	48,9	55,2*	8,5*	32,1	51,3*	74,2*	1974
38,9*	60,6*	44,5	67,5	17,5*	25,8*	40,5	33,4	23,3*	55,3	61,0*	8,5*	39,4	57,9*	77,4*	1975
43,6*	64,8*	48,1	70,1	20,5*	29,5*	45,3	39,7	28,1*	59,6	65,9*	11,3*	45,1	61,3*	81,4*	1976
48,9*	68,7*	52,7	72,6	24,1*	36,3*	49,7	46,3	33,2*	61,7	71,0*	19,6	50,7	66,1*	84,4*	1977
53,9*	71,8*	57,1	76,1	28,5*	43,3*	54,0	51,6	37,8*	64,1	75,7*	24,5	56,6	72,6*	86,3*	1978
60,3*	75,4*	61,6	81,0	34,8*	50,4*	59,5	58,6	43,9*	68,2	80,9*	29,8	65,4	80,1*	92,6*	1979
69,2*	79,4	68,3	87,2	41,7*	59,4*	67,3	68,3	53,7	73,2	86,9	37,3	77,8	88,0*	100,0*	1980
77,1*	83,5	76,8	91,5	49,8*	67,3*	74,4	78,4	65,2	79,0	92,2	45,6	85,5	95,8*	100,9*	1981
83,8*	88,8	83,8	94,3	57,1*	75,6*	83,3	85,5	75,3	87,4	95,7	55,4	88,0	100,9*	101,4*	1982
89,6*	92,5	90,5	96,1	70,3*	85,1*	90,1	90,8	83,9	92,7	97,2	69,7	90,9	99,6*	100,7*	1983
95,0*	96,3	95,0	98,6	84,0*	93,0*	96,0	95,8	91,6	96,9	98,8	83,4	94,7	99,7*	100,8*	1984
100,0*	100,0	100,0	100,0	100,0*	100,0*	100,0	100,0	100,0	100,0	100,0	100,0	100,0	100,0*	100,0*	1985
103,5*	101,1	102,6	101,4	123,3*	105,8*	103,2	103,4	103,7	103,7	99,6	114,7	104,4	101,5*	99,0*	1986
106,8*	102,0	106,3	102,5	137,1*	110,8*	106,1	104,2	107,9	106,4	99,1	127,7	109,3	102,1*	98,1*	1987
111,3*	104,3	111,1	104,1	154,5*	117,6*	109,0	109,8	114,0	108,4	100,8	143,1	116,1	103,7*	98,2*	1988
116,4*	108,9	116,3	107,1	180,0*	123,6*	111,7	115,2	119,8	113,6	104,5	158,4	124,4	105,1*	99,5*	1989
121,9*	112,0	120,5	111,1	209,4*	131,1*	114,3	116,5	127,6	116,9	106,3	178,0	131,7	105,7*	101,6*	1990

## R.Exports (P50+P33)

## R.Exportations (P50+P33)

## R.7 Volume and price growth

## R.7 Croissance en volume et en prix

	EUR12	B	DK	D	GR	E	F	IRL	I	L	NL	P	UK	USA	JAP
<b>Volume Indices – Indices de volume</b>															
(1985 = 100)															
1970	47,9*	51,8*	51,9	47,0	30,3*	35,3*	42,8	33,3	47,7*	57,0	51,1*	43,1*	57,1	50,6*	28,3
1971	51,3*	54,2*	54,8	49,1	33,9*	40,3*	47,0	34,7	51,0*	59,2	56,6*	45,6*	61,0	50,6*	32,4
1972	55,5*	60,2*	57,8	52,5	41,7*	45,6*	52,7	35,9	55,8*	62,2	62,2*	54,8*	61,5	58,4*	34,4
1973	61,3*	68,7*	62,3	58,1	51,4*	50,2*	58,6	39,9	58,0*	70,9	69,7*	57,0*	68,8	69,2*	36,4
1974	65,2*	71,2*	64,5	64,9	50,0*	49,7*	63,9	40,2	61,4*	78,3	71,5*	49,0*	73,6	74,6*	44,4
1975	63,0*	65,4*	63,4	60,5	55,4*	49,5*	63,2	43,2	62,6*	65,9	69,3*	41,3*	71,2	73,7*	45,4
1976	68,9*	73,8*	66,0	66,6	64,1*	52,0*	68,6	46,7	68,9*	66,6	76,1*	43,9*	77,4	76,6*	52,4
1977	73,0*	75,4*	68,7	69,2	67,4*	58,2*	74,1	53,2	77,0*	69,4	74,8*	49,8	82,5	77,8*	59,4
1978	76,5*	77,2*	69,5	71,3	78,5*	64,5*	79,0	59,8	84,2*	71,6	77,3*	54,4	83,8	85,5*	58,4
1979	81,4*	82,6*	75,3	74,2	83,7*	68,1*	85,0	63,7	91,5*	78,3	83,0*	72,3	87,0	92,9*	60,4
1980	82,5*	88,0	79,2	78,1	89,5*	69,6*	87,1	67,7	83,7	77,4	84,2	73,9	86,9	103,0*	70,4
1981	85,6*	90,3	85,7	83,6	84,2*	75,5*	90,2	69,0	89,0	73,7	86,0	70,6	86,2	102,6*	80,4
1982	86,5*	91,4	87,8	86,7	78,2*	79,1*	88,6	72,9	87,9	73,5	85,7	73,9	87,0	94,0*	81,4
1983	88,8*	93,9	92,1	86,1	84,4*	87,1*	91,9	80,5	90,1	77,4	88,6	84,0	88,7	91,4*	87,4
1984	95,6*	98,9	95,3	93,0	98,7*	97,3*	98,0	93,8	97,0	91,3	95,0	93,8	94,5	97,4*	102,4
1985	100,0*	100,0	100,0	100,0	100,0*	100,0*	100,0	100,0	100,0	100,0	100,0	100,0	100,0	100,0*	100,0
1986	101,8*	105,6	100,0	99,4	114,0*	101,3*	98,7	102,9	101,1	103,4	103,4	106,8	104,7	112,0*	95,4
1987	106,0*	112,6	105,1	100,1	132,2*	107,7*	101,5	116,7	105,5	109,6	107,5	116,0	110,7	130,4*	95,4
1988	111,8*	122,3	112,8	105,2	144,1*	113,2*	109,5	126,8	110,8	117,9	115,9	127,8	110,8	154,9*	101,4
1989	120,5*	131,2	119,5	116,0	146,0*	116,6*	120,9	139,6	120,8	125,9	122,3	144,7	115,5	173,2*	111,4
1990	128,3*	137,3	129,8	126,7	147,3*	120,3*	127,2	151,8	131,9	128,7	128,0	158,5	121,2	187,8*	123,4
<b>Price Indices – Indices de prix</b>															
(1985 = 100)															
1970	23,8*	34,7*	28,3	51,9	10,1*	15,2*	26,1	16,7	12,5*	38,5	40,0*	6,1*	20,3	41,9*	60,4
1971	24,8*	35,4*	29,3	54,0	10,3*	16,1*	27,5	18,0	13,1*	37,5	41,3*	6,4*	21,3	44,2*	62,4
1972	25,5*	36,0*	31,3	55,1	10,9*	17,1*	27,9	20,0	13,7*	37,8	42,0*	6,9*	22,2	43,1*	61,4
1973	28,1*	39,0*	35,1	58,7	13,7*	18,7*	30,2	24,0	15,7*	43,4	45,0*	7,9*	24,8	48,7*	67,4
1974	35,3*	48,5*	42,2	67,8	18,6*	22,8*	37,6	29,5	21,7*	55,1	56,7*	11,6*	31,0	59,8*	88,4
1975	38,8*	51,2*	45,5	70,8	20,9*	25,3*	39,4	34,9	24,6*	54,6	59,6*	11,9*	37,4	66,2*	90,4
1976	43,6*	54,2*	48,7	73,3	23,2*	29,4*	43,2	42,9	30,2*	59,3	63,5*	11,8*	44,9	68,6*	92,4
1977	48,2*	56,1*	51,9	74,6	24,6*	35,2*	47,2	49,3	35,0*	57,6	65,8*	17,6	51,7	71,8*	89,4
1978	51,4*	56,8*	55,2	75,8	26,6*	40,7*	50,2	52,5	38,1*	58,9	65,0*	22,1	55,7	76,4*	84,4
1979	56,9*	61,9*	59,7	79,5	30,5*	44,5*	55,1	57,6	44,4*	63,6	70,4*	28,3	62,1	86,3*	91,4
1980	65,0*	67,7	68,5	84,4	40,9*	53,1*	61,7	63,8	54,9	68,2	79,0	35,4	70,7	95,3*	100,4
1981	72,4*	74,1	77,1	89,2	51,3*	62,6*	70,4	74,2	65,8	74,7	89,6	41,9	76,7	102,6*	101,4
1982	81,1*	83,9	85,3	92,5	61,9*	71,2*	79,4	82,2	77,0	86,3	93,4	50,2	81,9	103,3*	104,4
1983	87,5*	89,9	89,7	94,1	73,9*	83,2*	87,2	89,7	84,0	91,4	93,4	65,3	88,4	103,0*	97,4
1984	95,0*	97,2	96,6	97,3	85,5*	93,7*	95,6	97,0	92,0	96,2	98,6	85,0	95,2	103,7*	94,4
1985	100,0*	100,0	100,0	100,0	100,0*	100,0*	100,0	100,0	100,0	100,0	100,0	100,0	100,0	100,0*	100,0
1986	95,7*	91,6	94,6	98,7	110,6*	98,9*	96,9	93,7	97,3	97,6	84,7	104,5	91,9	98,3*	86,4
1987	95,9*	88,1	92,8	97,7	118,9*	101,4*	96,6	94,1	98,3	91,6	79,4	116,4	94,6	96,2*	82,4
1988	98,7*	90,6	93,5	99,6	127,9*	104,5*	99,1	99,4	102,4	94,9	80,0	126,7	95,3	99,7*	79,4
1989	104,8*	97,0	98,8	102,3	141,4*	109,1*	103,9	106,7	108,7	101,6	85,1	140,3	104,1	101,3*	82,4
1990	106,5*	95,5	96,6	102,9	158,2*	111,0*	102,6	97,8	112,5	100,0	84,7	148,8	108,4	101,9*	83,4

## R. Imports (P60+P32)

## R.Importations (P60+P32)

## R.8 Volume and price growth

## R.8 Croissance en volume et en prix

EUR12	B	DK	D	GR	E	F	IRL	I	L	NL	P	UK	USA	JAP	
<b>Volume indices – Indices de volume</b>															
(1985 = 100)															
56,9*	56,3*	71,7	55,9	42,3*	52,1*	55,1	45,6	58,0*	59,8	60,6*	62,1*	58,3	45,8*	60,7*	1970
60,1*	58,4*	71,2	61,0	45,5*	52,5*	58,8	47,7	59,6*	64,4	64,3*	71,0*	61,3	48,8*	64,2*	1971
65,7*	64,0*	72,2	64,5	52,5*	65,2*	66,9	50,1	65,1*	66,2	67,4*	74,9*	67,1	55,2*	70,8*	1972
73,2*	75,8*	81,5	67,7	69,4*	76,1*	76,1	59,6	71,2*	73,3	74,8*	88,9*	74,8	60,9*	88,0*	1973
73,7*	79,2*	78,4	66,5	58,1*	82,1*	76,7	58,3	72,2*	77,5	74,2*	93,4*	75,4	58,5*	92,0*	1974
69,3*	72,1*	74,6	67,6	61,8*	81,4*	69,4	52,3	63,1*	70,2	71,2*	80,7*	70,2	52,4*	82,9*	1975
76,7*	80,9*	86,2	75,2	65,6*	89,4*	81,6	60,0	71,6*	70,9	78,4*	70,8*	73,5	62,5*	87,9*	1976
78,6*	84,8*	86,2	78,0	70,8*	84,4*	82,2	67,9	73,0*	71,9	80,7*	85,8	74,6	70,0*	91,3*	1977
81,9*	87,0*	86,3	82,5	75,9*	83,6*	85,1	78,6	76,6*	76,2	85,7*	85,9	77,4	74,1*	96,5*	1978
89,7*	94,8*	90,6	90,1	81,3*	93,1*	94,0	89,5	85,4*	81,4	90,9*	96,7	84,9	75,1*	108,1*	1979
90,9*	98,0	84,5	93,2	74,8*	96,2*	96,1	85,5	88,1	83,7	90,5	103,4	81,9	68,9*	98,7*	1980
88,4*	95,1	83,1	90,1	77,5*	92,1*	93,9	86,9	86,8	81,3	85,2	105,9	79,6	70,6*	100,4*	1981
89,7*	95,2	86,2	89,3	83,0*	95,7*	96,1	84,2	86,6	81,1	86,1	109,9	83,5	69,0*	100,9*	1982
90,6*	94,0	87,7	90,8	88,4*	95,1*	93,5	88,2	85,5	82,1	89,5	103,2	88,8	77,4*	98,1*	1983
96,0*	99,3	92,5	95,4	88,6*	94,1*	96,0	96,9	96,1	93,5	93,9	98,6	97,6	95,3*	108,8*	1984
100,0*	100,0	100,0	100,0	100,0*	100,0*	100,0	100,0	100,0	100,0	100,0	100,0	100,0	100,0*	100,0*	1985
105,9*	107,6	106,8	102,7	103,8*	116,5*	106,7	105,6	103,2	106,0	103,6	116,9	106,8	110,9*	102,4*	1986
114,4*	117,1	104,6	107,3	121,0*	139,9*	114,8	110,9	113,0	113,9	108,7	140,2	115,3	120,6*	110,4*	1987
124,1*	126,4	106,1	112,7	130,7*	160,1*	124,5	115,2	121,5	123,2	115,9	162,8	129,6	127,4*	131,1*	1988
134,9*	137,5	110,6	122,1	144,8*	187,6*	134,6	127,8	131,7	131,1	123,3	177,6	139,1	134,8*	154,1*	1989
143,6*	143,3	112,9	135,1	162,1*	202,3*	142,9	135,5	142,2	135,2	128,8	195,6	140,9	140,1*	172,4*	1990
<b>Price indices – Indices de prix</b>															
(1985 = 100)															
20,5*	31,4*	22,9	44,0	8,6*	12,1*	20,1	15,4	10,1*	33,0	37,9*	5,6*	19,8	30,1*	32,4*	1970
21,3*	32,5*	24,3	44,6	8,8*	12,8*	21,1	16,2	10,6*	34,8	39,5*	5,7*	20,6	31,6*	31,8*	1971
21,7*	32,6*	24,7	45,3	9,5*	13,0*	21,2	17,1	11,0*	34,7	39,4*	6,3*	21,2	33,3*	30,4*	1972
24,7*	35,0*	28,9	49,1	11,6*	14,3*	22,7	19,5	14,0*	38,0	42,3*	6,7*	26,1	37,1*	36,0*	1973
34,4*	44,7*	38,4	60,9	16,5*	20,3*	33,7	28,2	21,9*	46,6	56,2*	9,8*	36,9	53,6*	58,9*	1974
36,7*	47,7*	40,2	62,3	19,3*	21,7*	34,6	34,0	24,0*	51,6	58,5*	9,7*	42,0	57,6*	64,2*	1975
41,9*	50,7*	43,7	66,0	21,5*	25,0*	38,8	40,4	30,1*	54,9	62,3*	13,3*	50,9	59,4*	68,1*	1976
46,2*	52,3*	47,0	67,1	22,7*	30,5*	43,5	47,2	34,6*	55,9	64,3*	16,7	57,8	63,9*	65,5*	1977
47,9*	52,8*	48,3	65,9	24,9*	32,8*	44,8	49,5	37,3*	57,5	63,3*	20,4	59,5	70,2*	55,9*	1978
53,8*	57,5*	54,9	71,4	29,3*	35,2*	49,9	56,3	44,6*	61,8	70,2*	26,7	65,1	82,7*	71,9*	1979
64,2*	65,4	66,8	80,5	39,6*	48,5*	60,8	66,4	57,5	66,8	80,4	35,0	71,4	104,5*	99,9*	1980
75,3*	74,5	78,7	90,1	47,4*	62,9*	72,6	78,7	71,8	73,5	91,9	43,9	76,9	110,0*	100,7*	1981
82,2*	84,4	86,6	92,5	58,8*	71,1*	81,9	84,7	80,3	83,6	93,1	51,9	82,2	106,9*	104,2*	1982
87,9*	90,6	89,8	93,1	69,1*	86,4*	88,8	89,1	84,1	90,3	93,4	67,4	88,4	103,3*	98,3*	1983
96,0*	97,9	96,9	97,6	84,9*	96,3*	97,7	97,5	92,4	97,0	98,8	88,5	96,1	102,2*	95,4*	1984
100,0*	100,0	100,0	100,0	100,0*	100,0*	100,0	100,0	100,0	100,0	100,0	100,0	100,0	100,0*	100,0*	1985
89,4*	87,7	90,8	88,5	108,4*	83,9*	87,7	89,8	86,5	95,6	83,8	93,2	95,6	99,5*	68,1*	1986
88,6*	83,6	88,6	84,2	108,9*	84,6*	87,2	90,8	87,2	93,4	79,9	104,9	98,2	103,0*	64,2*	1987
90,7*	85,9	90,7	85,8	115,8*	85,5*	89,4	96,5	90,9	95,8	79,7	117,1	97,6	106,2*	62,4*	1988
96,3*	91,5	96,8	90,1	128,2*	87,5*	95,4	103,0	98,3	100,4	84,6	127,1	103,8	106,6*	67,1*	1989
96,8*	90,5	94,8	89,3	140,4*	86,5*	94,1	98,4	102,4	100,6	82,9	135,3	106,0	108,5*	72,7*	1990





**Country tables**  
**Tableaux par pays**

# EUR 12

## 1. Principal aggregates

in purchasing power standards

	Code	1970	1977	1978	1979	1980	1981	1982	
<b>AT CURRENT PRICES AND CURRENT PURCHASING POWER PARITIES</b>		<b>Mrd PPS/Mrd SPA</b>							
<b>1</b>	<b>Gross domestic product at market prices</b>	<b>523,8*</b>	<b>1 327,0*</b>	<b>1 511,4*</b>	<b>1 732,0*</b>	<b>1 978,8*</b>	<b>2 196,2*</b>	<b>2 445,4*</b>	
2	Consumption of fixed capital	50,8*	144,4*	165,5*	191,9*	226,6*	261,3*	294,0*	
3	Net domestic product at market prices (1-2)	473,0	1 182,4	1 345,7	1 539,9	1 752,0	1 934,8	2 151,4	
4	Taxes linked to production and imports	68,6*	161,0*	184,3*	216,9*	252,4*	281,9*	317,0*	
	a) to General Government	52,2:	117,0:	133,1:	155,2:	239,1*	265,6*	297,4*	
	b) to institutions of the European Communities	0,0:	5,0:	5,8:	8,8:	13,3	16,3	19,6	
5	Subsidies	9,2*	33,3*	39,6*	46,2*	53,1*	59,6*	66,1*	
	a) from General Government	8,6*	27,4*	32,2*	36,9*	42,9*	49,1*	54,0*	
	b) from institutions of the European Communities	0,6	5,9	7,4	9,2	10,2	10,5	12,1	
6	Compensation of employees	268,4*	732,6*	828,0*	946,8*	1 091,9*	1 215,1*	1 337,9*	
7	Net operating surplus of the economy (3-4+5-6)	145,3	320,7	370,2	420,1	459,8	496,2	561,8	
8	Current distributive transactions with the rest of the world, net:	2,8:	0,5:	0,4:	5,3:	-2,0*	-9,6*	-15,8*	
	a) subsidies less taxes linked to production and imports (5b-4b)	0,1:	-0,4:	-0,3:	-1,6:	-3,1	-5,8	-7,5	
	b) compensation of employees	0,8*	1,9*	2,1*	2,6*	2,8*	3,4*	3,9*	
	c) property and entrepreneurial income	1,0*	-1,7*	-0,5*	2,2*	-1,0*	-6,4*	-12,1*	
	d) unrequited current transfers n.e.c and accident insurance transactions	1,0:	0,8:	0,7:	3,6:	-0,7*	-0,7*	-0,2*	
9	Net national disposable income (3+8)	474,0	1 178,2	1 342,5	1 540,5	1 750,2	1 925,3	2 135,7	
10	Final national consumption	387,5*	1 020,5*	1 157,5*	1 333,1*	1 545,8*	1 747,8*	1 952,4*	
11	Net national saving (9-10)	86,5	157,7	185,0	207,5	204,5	177,6	183,4	
12	Gross capital formation	134,4	302,9	337,2	398,4	456,2	457,9	498,5	
13	Capital transactions with the rest of the world, net	R70+P70	-0,4	-0,8*	-0,9*	-1,2*	-1,7*	-1,4*	-1,5*
14	Net lending(+) or net borrowing(-) of the nation(2+11-12+13)	N5	2,7*	-0,8*	12,7*	0,1*	-25,7*	-19,1*	-21,3*
15	Net change in financial assets liabilities vis-a-vis the rest of the world	N6	3,2:	8,4:	15,8:	4,5:	-15,4:	-14,9:	-20,3:
16	Net change in financial assets against the rest of the world		18,8:	58,5:	62,7:	94,8:	88,3:	93,7:	51,2:
	a) of which : change in gross official reserves of the monetary authorities		1,8:	20,5:	0,4:	4,8:	27,3:	1,8:	-5,1:
17	Gross national product at market prices(1+8b+8c)	525,6*	1 327,1*	1 513,0*	1 736,8*	1 980,6*	2 193,1*	2 437,3*	

# 1. Principaux agrégats en standards de pouvoir d'achat

1983	1984	1985	1986	1987	1988	1989	1990	
<b>Mrd PPS/Mrd SPA</b>								<b>AUX PRIX ET PARITES DE POUVOIR D'ACHAT COURANT</b>
2 694,9*	2 944,8*	3 196,0	3 469,0	3 712,6	4 034,8	4 375,4	4 739,3	1 Produit intérieur brut aux prix du marché
324,8*	354,9*	383,6*	409,0*	435,5*	468,5*	506,5*	548,3*	2 Consommation de capital fixe
2 370,0	2 590,0	2 812,4	3 060,0	3 277,1	3 566,3	3 868,9	4 191,0	3 Produit intérieur net aux prix du marché (1-2)
354,6*	391,1*	420,2	464,2	502,4	546,8	587,3	623,5	4 Impôts liés à la production et à l'importation
333,0*	367,3*	395,3	433,8	467,4	510,0	547,2	581,5	a) aux administrations publiques
21,6	23,8	24,9	30,4	35,0	36,9	40,0	42,0	b) aux institutions communautaires européennes
73,7*	86,1*	89,4	95,5	100,5	103,4	103,2	107,0	5 Subventions d'exploitation
57,6*	68,1*	70,0	72,7	73,4	74,6	76,5	78,4	a) des administrations publiques
16,1	18,0	19,4	22,8	27,1	28,7	26,8	28,5	b) des institutions communautaires européennes
1 451,9*	1 557,0*	1 675,1	1 797,1	1 916,7	2 063,7	2 228,0	2 441,6	6 Rémunération des salariés
637,5	727,2	806,8	895,3	960,3	1 060,6*	1 157,9*	1 232,6*	7 Excédent net d'exploitation de l'économie(3-4+5-6)
-15,2*	-17,4*	-21,4	-22,9	-22,8	-27,8	-30,6	-55,5	8 Solde des opérations courantes de répartition avec le reste du monde :
-5,5	-5,7	-5,5	-7,6	-7,9	-8,2	-13,3	-13,5	a) subventions d'exploitation nettes des impôts liés à la production et à l'importation(5b-4b)
3,9*	3,8*	3,7	3,8	3,9	4,1	3,8	2,0	b) Rémunération des salariés
-11,9*	-14,0*	-15,2	-14,3	-15,3	-19,4	-15,0	-18,3	c) Revenus de la propriété et de l'entreprise
-1,6*	-1,5*	-4,3	-4,8	-3,5	-4,3	-6,1	-25,7	d) transferts courants sans contrepartie n.d.a et opérations d'assurance-dommages
2 354,9	2 572,5	2 791,1	3 037,0	3 254,4	3 538,6*	3 838,3*	4 135,5*	9 Revenu national net disponible (3+8)
2 148,0*	2 335,9*	2 531,3	2 730,5	2 936,3	3 168,0	3 413,1	3 690,4	10 Consommation finale nationale
206,9	236,7	259,9	306,7	318,2	370,7*	425,5*	445,3*	11 Epargne nationale nette (9-10)
532,4	583,3	623,7	672,5	732,1	841,9	944,5	1 015,5	12 Formation brute de capital
-1,4*	-1,4*	-1,4	-1,4	-1,8	0,4*	1,0*	-2,7	13 Solde des opérations de capital avec le reste du monde
-0,9*	7,0*	18,5*	41,0	19,0	-3,5	-11,2	-25,1	14 Capacité (+) ou besoin (-) de financement de la nation(2+11-12+13)
1,4:	9,2:	13,6:	40,7:	12,4:	3,2:	2,6:	-17,9:	15 Solde des créances et engagements envers le reste du monde
79,9:	81,9:	93,0:	156,4:	186,3:	159,4:	256,5:	137,5:	16 Variations des créances sur le reste du monde
25,2:	8,6:	-9,3:	-7,1:	-8,7:	-1,7:	13,6:	:	a) dont : variation des réserves officielles brutes des autorités monétaires
2 687,2*	2 934,6*	3 184,5	3 458,4	3 701,3	4 019,5	4 364,2	4 723,0	17 Produit national brut aux prix du marché(1+8b+8c)

## EUR 12

### 2. Aggregates related to population and employment

in purchasing power standards

	Code	1970	1977	1978	1979	1980	1981	1982	
<b>AT CURRENT PRICES AND CURRENT PURCHASING POWER PARITIES</b>		<b>PPS</b>							
1	Gross domestic product at market prices								
	a) per head of total population	1 731*	4 230*	4 800*	5 480*	6 234*	6 893*	7 658*	
	b) per head of occupied population	4 247*	10 556*	11 998*	13 623*	15 506*	17 403*	19 528*	
2	Net national disposable income per head of total population	N13	1 566*	3 756	4 264	4 874	5 514	6 043	6 688
3	Final national consumption per head of total population	P3A	1 280*	3 253*	3 676*	4 218*	4 870*	5 486*	6 114*
4	Private national consumption per head of total population	P3A	1 038*	2 586*	2 911*	3 333*	3 830*	4 296*	4 779*
5	Compensation of employees per wage and salary earner	R10	2 761*	7 178*	8 084*	9 140*	10 493*	11 859*	13 161*
<b>AT 1985 PRICES AND 1985 PURCHASING POWER PARITIES</b>		<b>PPS</b>							
1	Gross domestic product at market prices								
	a) per head of total population	N1	7 318*	8 777*	9 024*	9 304*	9 383*	9 356*	9 404*
	b) per head of occupied population		17 957*	21 904*	22 554*	23 131*	23 336*	23 621*	23 981*
3	Final national consumption per head of total population	P3A	5 621*	6 882*	7 109*	7 347*	7 448*	7 470*	7 524*
4	Private national consumption per head of total population	P3A	4 400*	5 427*	5 600*	5 787*	5 863*	5 866*	5 890*
5	Compensation of employees per wage and salary earner	R10	11 672*	14 895*	15 197*	15 519*	15 792*	16 096*	16 162*

## 2. Agrégats rapportés à la population et à l'emploi en standards de pouvoir d'achat

1983	1984	1985	1986	1987	1988	1989	1990	
<b>SPA</b>								<b>AUX PRIX ET PARITÉS DE POUVOIR D'ACHAT COURANTS</b>
8 423*	9 188*	9 952	10 776	11 506	12 462	13 458	14 488	1 Produit intérieur brut aux prix du marché
21 661*	23 654*	25 469	27 472	29 086	31 132	33 257	35 467*	a) par habitant
								b) par personne occupée
7 360	8 026	8 691	9 435	10 086	10 929*	11 806*	12 642*	2 Revenu national disponible par habitant
6 714*	7 288*	7 882	8 482	9 100	9 785	10 498	11 281	3 Consommation finale nationale par habitant
5 243*	5 694*	6 169	6 652	7 139	7 698	8 278	8 882	4 Consommation privée nationale par habitant
14 431*	15 506*	16 557	17 615	18 599	19 688	20 884*	22 450*	5 Rémunération des salariés par salarié
<b>SPA</b>								<b>AUX PRIX ET PARITÉS DE POUVOIR D'ACHAT DE 1985</b>
9 536*	9 736*	9 952*	10 204*	10 471*	10 849*	11 161*	11 406*	1 Produit intérieur brut aux prix du marché
24 523*	25 066*	25 469*	26 012*	26 468*	27 102*	27 581*	27 923*	a) par habitant
								b) par personne occupée
7 617*	7 715*	7 882*	8 155*	8 430*	8 710*	8 895*	9 086*	3 Consommation finale nationale par habitant
5 958*	6 029*	6 169*	6 408*	6 639*	6 895*	7 065*	7 230*	4 Consommation privée nationale par habitant
16 337*	16 432*	16 557*	16 679*	16 925*	17 140*	17 320*	17 675*	5 Rémunération des salariés par salarié

# EUR 12

## 3. Use and supply of goods and services

in purchasing power standards

	Code	1970	1977	1978	1979	1980	1981	1982	
<b>AT CURRENT PRICES AND CURRENT PURCHASING POWER PARITIES</b>		<b>Mrd PPS</b>							
1	Final national consumption of households	P3A	311,4*	804,0*	908,2*	1 043,9*	1 204,5*	1 355,6*	1 511,5*
2	Collective consumption of private non-profit institutions	P3A	2,8*	7,3*	8,2*	9,4*	11,2*	12,9*	14,6*
3	Collective consumption of General Government	P3A	73,0*	210,8*	242,7*	280,1*	331,0*	381,3*	427,2*
4	Gross fixed capital formation	P41	124,1*	287,5*	324,2*	374,6*	438,0*	463,9*	494,8*
5	Change in stocks	P42	10,3*	15,1*	13,1*	24,0*	19,2*	-4,9*	1,9*
6	<b>National final uses (1 to 5)</b>		<b>521,8*</b>	<b>1 324,9*</b>	<b>1 496,8*</b>	<b>1 732,4*</b>	<b>2 004,3*</b>	<b>2 209,3*</b>	<b>2 450,5*</b>
7	Exports	P50	111,6*	344,9*	385,0*	454,3*	525,0*	615,6*	686,9*
	a) Goods (fob)	P51	35,5*	273,8*	304,3*	362,1*	420,4*	494,6*	552,0*
	b) Services	P52	18,3*	48,8*	54,2*	62,6*	71,2*	82,9*	91,1*
	c) Final consumption of non-resident households on the economic territory	P33	:	22,4*	26,4*	29,6*	33,3*	38,0*	43,9*
8	<b>Final uses (6+7)</b>		<b>633,3</b>	<b>1 669,6</b>	<b>1 881,5</b>	<b>2 186,3</b>	<b>2 529,0</b>	<b>2 824,7</b>	<b>3 137,1</b>
9	Imports	P60	109,6*	341,0*	368,0*	453,6*	547,8*	624,8*	692,0*
	a) Goods (cif)	P61	92,0*	295,2*	317,4*	393,6*	477,5*	542,0*	599,1*
	b) Services	P62	12,1*	29,9*	32,1*	37,8*	43,6*	52,5*	59,9*
	c) Final consumption of resident households in the rest of the world	P32	:	15,9*	18,5*	22,1*	26,8*	30,3*	33,0*
10	Balance of exports and imports(7-9)		2,0*	3,9*	16,9*	0,7*	-22,8*	-9,2*	-5,1*
11	<b>Gross domestic product at market prices (6+10)</b>	N1	<b>523,8*</b>	<b>1 327,0*</b>	<b>1 511,4*</b>	<b>1 732,0*</b>	<b>1 978,8*</b>	<b>2 196,2*</b>	<b>2 445,4*</b>
<b>AT 1985 PRICES AND 1985 PURCHASING POWER PARITIES</b>		<b>Mrd PPS</b>							
1	Final national consumption of households	P3A	1 319,6*	1 687,4*	1 747,1*	1 812,7*	1 843,6*	1 851,3*	1 863,1*
2	Collective consumption of private non-profit institutions	P3A	12,2:	15,1:	16,0:	16,4:	17,1:	17,6:	17,9:
3	Collective consumption of General Government	P3A	368,9*	460,5*	478,6*	493,7*	504,8*	514,0*	523,0*
4	Gross fixed capital formation	P41	539,3*	587,9*	601,3*	621,1*	632,9*	601,6*	590,2*
5	Change in stocks	P42	37,2*	26,5*	18,9*	39,2*	25,1*	-9,9*	2,9*
6	<b>National final uses (1 to 5)</b>		<b>2 279,4*</b>	<b>2 778,8*</b>	<b>2 862,4*</b>	<b>2 984,3*</b>	<b>3 024,8*</b>	<b>2 973,9*</b>	<b>2 997,6*</b>
7	Exports	P50	469,3*	714,9*	749,4*	798,0*	808,1*	838,7*	847,2*
	a) Goods (fob)	P51	:	559,1*	586,6*	632,0*	642,9*	669,7*	676,1*
	b) Services	P52	:	106,8*	110,0*	113,1*	112,6*	116,1*	116,1*
	c) Final consumption of non-resident households on the economic territory	P33	:	49,9*	53,4*	53,4*	52,8*	53,2*	55,2*
8	<b>Final uses (6+7)</b>		<b>2 749,7*</b>	<b>3 495,0*</b>	<b>3 613,9*</b>	<b>3 784,1*</b>	<b>3 833,5*</b>	<b>3 813,0*</b>	<b>3 845,2*</b>
9	Imports	P60	533,8*	737,8*	768,7*	842,4*	853,1*	829,8*	842,3*
	a) Goods (cif)	P61	:	639,8*	668,1*	734,0*	740,5*	713,4*	723,5*
	b) Services	P62	:	60,8*	61,4*	66,1*	68,7*	73,7*	76,7*
	c) Final consumption of resident households in the rest of the world	P32	:	37,3*	39,1*	42,1*	44,3*	43,1*	42,5*
10	Balance of exports and imports(7-9)		-47,4*	-24,0*	-19,1*	-46,0*	-43,7*	9,1*	4,9*
11	<b>Gross domestic product at market prices (6+10)</b>	N1	<b>2 214,7*</b>	<b>2 753,4*</b>	<b>2 841,2*</b>	<b>2 940,8*</b>	<b>2 978,1*</b>	<b>2 980,8*</b>	<b>3 003,1*</b>

## 3. Emplois et ressources de biens et services

en standards de pouvoir d'achat

1983	1984	1985	1986	1987	1988	1989	1990	
<b>Mrd SPA</b>								<b>AUX PRIX ET PARITES DE POUVOIR D'ACHAT COURANTS</b>
1 660,9*	1 806,3*	1 960,2	2 117,5	2 277,3	2 463,4	2 659,3	2 869,2*	1 Consommation finale des ménages
16,6*	18,6*	20,9*	23,8*	26,1*	28,9*	32,1*	36,3*	2 Consommation collective des administrations privées
472,2*	510,3*	550,0	589,5	632,5	674,7	720,4	783,9	3 Consommation collective des administrations publiques
529,4*	566,3*	609,6	657,8	716,4	811,1	910,4	992,5	4 Formation brute de capital fixe
1,4*	14,5*	11,8	13,6	15,3	31,5	35,7	24,6	5 Variation des stocks
2 681,0*	2 916,3*	3 152,5	3 402,2	3 667,5	4 009,6	4 357,9	4 706,5	6 Emplois finals nationaux (1 à 5)
761,9*	890,4*	979,9	954,7	996,4	1 081,6	1 237,5	1 338,9	7 Exportations
610,6*	717,7*	790,3	762,8	792,6	867,8	994,5	1 060,3	a) Biens (fob)
99,8*	112,4*	122,6	124,1	130,8	136,6	158,5	177,2	b) Services
51,4*	60,3*	67,0	67,8	72,9	77,2	84,5	101,4	c) Consommation finale des ménages non résidents sur le territoire économique
3 442,7	3 806,7	4 132,4	4 356,9	4 663,8	5 091,2	5 595,4	6 045,4	8 Emplois finals (6+7)
747,2*	864,7*	938,8	888,6	952,1	1 056,6	1 219,7	1 305,5	9 Importations
647,1*	752,2*	816,0	762,0	812,8	902,4	1 044,3	1 102,6	a) Biens (caf)
65,0*	73,5*	79,6	78,3	84,5	92,5	108,2	125,5	b) Services
35,1*	39,1*	43,1	48,4	54,9	61,8	67,3	77,4	c) Consommation finale des ménages résidents dans le reste du monde
14,6*	25,6*	41,1	66,0	44,3	24,9	17,8	33,4	10 Solde des exportations et des importations(7-9)
2 694,9*	2 944,8*	3 196,0	3 469,0	3 712,6	4 034,8	4 375,4	4 739,3	11 Produit intérieur brut aux prix du marché(6+10)
<b>Mrd SPA</b>								<b>AUX PRIX ET PARITES DE POUVOIR D'ACHAT DE 1985</b>
1 887,3*	1 912,8*	1 960,2*	2 040,1*	2 118,4*	2 206,9*	2 270,1*	2 336,3*	1 Consommation finale des ménages
18,8:	19,6:	20,9:	22,5:	23,8:	25,4:	27,0:	28,9:	2 Consommation collective des administrations privées
532,7*	539,4*	550,0*	562,6*	577,2*	587,0*	593,7*	606,4*	3 Consommation collective des administrations publiques
590,9*	596,4*	609,6*	635,8*	670,9*	728,9*	781,9*	814,3*	4 Formation brute de capital fixe
0,9*	13,5*	11,4*	15,1*	14,5*	24,2*	27,5*	18,3*	5 Variation des stocks
3 031,1*	3 082,3*	3 152,5*	3 277,6*	3 406,4*	3 573,8*	3 701,5*	3 805,5*	6 Emplois finals nationaux (1 à 5)
870,5*	937,0*	979,9*	997,4*	1 038,8*	1 095,6*	1 180,5*	1 257,7*	7 Exportations
695,7*	753,5*	790,3*	807,1*	839,7*	894,6*	964,7*	1 021,1*	a) Biens (fob)
115,9*	119,2*	122,6*	125,9*	132,9*	134,0*	146,6*	158,0*	b) Services
59,0*	64,3*	67,0*	64,4*	66,4*	67,4*	70,0*	79,8*	c) Consommation finale des ménages non résidents sur le territoire économique
3 901,9*	4 019,4*	4 132,4*	4 275,0*	4 445,2*	4 669,5*	4 882,3*	5 063,6*	8 Emplois finals (6+7)
850,5*	900,8*	938,8*	993,8*	1 074,2*	1 165,5*	1 266,8*	1 348,5*	9 Importations
734,0*	781,2*	816,0*	869,8*	941,5*	1 023,0*	1 113,9*	1 179,5*	a) Biens (caf)
75,4*	78,0*	79,6*	77,9*	82,2*	87,6*	97,3*	109,1*	b) Services
41,3*	41,8*	43,4*	46,5*	51,2*	55,8*	56,5*	60,8*	c) Consommation finale des ménages résidents dans le reste du monde
19,3*	35,8*	41,1*	4,6*	-35,5*	-70,9*	-87,5*	-93,4*	10 Solde des exportations et des importations(7-9)
3 050,9*	3 120,6*	3 196,0*	3 284,6*	3 378,5*	3 512,6*	3 628,7*	3 731,2*	11 Produit intérieur brut aux prix du marché(6+10)

# EUR 12

## 4. Principal aggregates

in European currency units

	Code	1970	1977	1978	1979	1980	1981	1982	
<b>AT CURRENT PRICES AND CURRENT EXCHANGE RATES</b>		<b>Mrd ECU</b>							
1	Gross domestic product at market prices	N1	677,3*	1 592,0*	1 765,8*	2 001,7*	2 247,1*	2 469,1*	2 695,2*
2	Consumption of fixed capital	A1	65,4*	173,0*	193,2*	222,0*	258,7*	295,2*	325,2*
3	Net domestic product at market prices (1-2)	N11	611,9	1 418,8	1 572,5	1 779,5	1 988,2	2 173,9	2 370,0
4	Taxes linked to production and imports	R20	90,2*	197,9*	221,7*	256,7*	293,2*	325,1*	356,3*
	a) to General Government		66,4:	134,4:	149,4:	173,8:	277,5*	306,1*	333,9*
	b) to institutions of the European Communities		0,0:	5,9:	6,8:	9,9:	15,7	19,0	22,4
5	Subsidies	R30	12,2*	40,0*	46,2*	52,9*	59,2*	66,0*	71,3*
	a) from General Government		11,3*	32,2*	36,6*	41,5*	47,3*	53,9*	57,7*
	b) from institutions of the European Communities		0,9	7,8	9,6	11,4	12,0	12,1	13,6
6	Compensation of employees	R10	348,4*	884,3*	974,9*	1 103,1*	1 253,4*	1 379,2*	1 486,9*
7	Net operating surplus of the economy (3-4+5-6)	N12	185,7	375,3	419,4	470,3	499,6	534,1	597,1
8	Current distributive transactions with the rest of the world, net :		3,2:	0,1:	-0,2:	3,8:	-5,5*	-12,9*	-19,6*
	a) subsidies less taxes linked to production and imports (5b-4b)		0,2:	-0,0:	0,1:	-1,3:	-3,8	-6,9	-8,8
	b) compensation of employees		1,0*	2,3*	2,5*	2,9*	2,9*	3,4*	4,0*
	c) property and entrepreneurial income		1,4*	-1,7*	0,1*	2,6*	-0,3*	-5,3*	-11,1*
	d) unrequited current transfers n.e.c and accident insurance transactions		0,7:	-0,4:	-0,6:	1,7:	-4,3*	-4,2*	-3,7*
9	Net national disposable income (3+8)	N13	612,4	1 411,9	1 566,9	1 776,9	1 982,9	2 161,0	2 350,5
10	Final national consumption	P3A	499,7*	1 223,8*	1 352,8*	1 540,8*	1 755,9*	1 966,3*	2 152,4*
11	Net national saving (9-10)	N14	112,7	188,1	214,1	236,1	227,0	194,8	198,1
12	Gross capital formation	P40	174,3	360,8	391,8	459,3	512,7	505,9	541,1
13	Capital transactions with the rest of the world, net	R70+P70	-0,5	-1,1*	-1,2*	-1,6*	-2,1*	-1,7*	-1,8*
14	Net lending(+) or net borrowing(-) of the nation(2+11-12+13)	N5	3,4*	-0,1*	14,5*	-2,5*	-28,0*	-16,5*	-18,3*
15	Net change in financial assets liabilities vis-a-vis the rest of the world	N6	4,2:	9,1:	17,8:	2,9:	-16,4:	-13,0:	-19,1:
16	Net change in financial assets against the rest of the world		24,1:	63,6:	67,9:	101,6:	101,1:	109,7:	60,9:
	a) of which : change in gross official reserves of the monetary authorities		2,4:	19,7:	1,0:	5,0:	26,4:	1,4:	-4,3:
17	Gross national product at market prices(1+8b+8c)		679,7*	1 592,6*	1 768,4*	2 007,2*	2 249,7*	2 467,3*	2 688,2*



## 4. Principaux agrégats

en unités monétaires européennes

1983	1984	1985	1986	1987	1988	1989	1990	
<b>Mrd ECU</b>								<b>AUX PRIX ET TAUX DE CHANGE COURANTS</b>
2 880,2*	3 111,5*	3 340,3	3 546,7	3 736,8	4 054,8	4 405,3	4 738,5	1 Produit intérieur brut aux prix du marché
348,7*	376,5*	402,4*	420,6*	441,8*	474,2*	513,5*	551,9*	2 Consommation de capital fixe
2 531,5	2 735,1	2 937,8	3 126,1	3 295,0	3 580,6	3 891,8	4 186,6	3 Produit intérieur net aux prix du marché (1-2)
384,5*	417,7*	444,5	475,1	505,6	550,0	591,4	623,1	4 Impôts liés à la production et à l'importation
360,4*	391,8*	417,6	443,3	469,8	512,4	550,8	580,9	a) aux administrations publiques
24,0	26,0	26,9	31,7	35,8	37,6	40,6	42,1	b) aux institutions communautaires européennes
77,6*	90,0*	92,6	97,6	101,8	103,6	103,7	107,0	5 Subventions d'exploitation
59,9*	70,4*	71,9	73,9	74,3	74,9	77,2	79,1	a) des administrations publiques
17,7	19,6	20,8	23,7	27,5	28,6	26,5	28,0	b) des institutions communautaires européennes
1 562,9*	1 656,3*	1 763,7	1 850,4	1 944,3	2 088,1	2 253,1	2 446,3	6 Rémunération des salariés
662,0	750,1	822,5	899,3	948,3	1 047,4*	1 151,9*	1 224,1*	7 Excédent net d'exploitation de l'économie(3-4+5-6)
-18,4*	-20,6*	-25,0	-26,9	-26,9	-32,1	-34,4	-60,9	8 Solde des opérations courantes de répartition avec le reste du monde :
-6,3	-6,4	-6,1	-8,0	-8,3	-9,0	-14,2	-14,1	a) subventions d'exploitation nettes des impôts liés à la production et à l'importation(5b-4b)
4,0*	3,9*	3,5	3,8	4,1	4,2	3,9	2,1	b) Rémunération des salariés
-10,2*	-12,3*	-13,8	-13,7	-14,1	-18,2	-13,9	-17,7	c) Revenus de la propriété et de l'entreprise
-5,8*	-5,8*	-8,6	-9,1	-8,7	-9,0	-10,3	-31,2	d) transferts courants sans contrepartie n.d.a et opérations d'assurance-dommages
2 513,1	2 714,4	2 912,8	3 099,2	3 268,1	3 548,5*	3 857,4*	4 125,7*	9 Revenu national net disponible (3+8)
2 294,0*	2 466,2*	2 644,1	2 784,4	2 946,9	3 176,2	3 427,2	3 677,5	10 Consommation finale nationale
219,2	248,3	268,8	314,9	321,3	372,4*	430,4*	448,5*	11 Epargne nationale nette (9-10)
564,8	614,5	649,3	687,7	734,2	840,7	947,2	1 013,4	12 Formation brute de capital
-1,6*	-1,7*	-1,7	-1,9	-2,5	-0,3*	0,2*	-3,7	13 Solde des opérations de capital avec le reste du monde
2,4*	8,7*	20,5*	45,0	25,5	4,3	-2,7	-17,4	14 Capacité (+) ou besoin (-) de financement de la nation(2+11-12+13)
3,4:	11,0:	15,2:	43,3:	18,8:	9,7:	8,5:	-13,1:	15 Solde des créances et engagements envers le reste du monde
86,0:	87,6:	101,2:	148,4:	176,7:	158,8:	255,5:	140,3:	16 Variations des créances sur le reste du monde
25,5:	9,0:	-8,3:	-6,9:	-6,0:	-1,5:	12,3:	:	a) dont : variation des réserves officielles brutes des autorités monétaires
2 874,4*	3 103,2*	3 330,0	3 536,9	3 726,8	4 040,7	4 395,4	4 722,9	17 Produit national brut aux prix du marché(1+8b+8c)

# EUR 12

## 5. Use and supply of goods and services

in European currency units

	Code	1970	1977	1978	1979	1980	1981	1982	
<b>AT CURRENT PRICES AND CURRENT EXCHANGE RATES</b>		<b>Mrd ECU</b>							
1	Final national consumption of households	P3A	400,9*	963,3*	1 060,3*	1 205,4*	1 364,5*	1 519,6*	1 661,2*
2	Collective consumption of private non-profit institutions	P3A	3,7*	8,8*	9,8*	11,1*	13,3*	15,4*	17,1*
3	Collective consumption of General Government	P3A	94,9*	253,2*	284,3*	324,6*	379,2*	433,9*	475,2*
4	Gross fixed capital formation	P41	160,9*	343,5*	377,9*	432,4*	494,3*	514,9*	539,4*
5	Change in stocks	P42	13,5*	17,0*	14,1*	27,1*	19,2*	-7,8*	0,0*
6	<b>National final uses (1 to 5)</b>		<b>673,9*</b>	<b>1 586,0*</b>	<b>1 746,6*</b>	<b>2 001,0*</b>	<b>2 270,9*</b>	<b>2 476,3*</b>	<b>2 693,3*</b>
7	Exports	P50	146,5*	424,7*	460,7*	535,0*	609,8*	704,4*	769,1*
	a) Goods (fob)	P51	113,5*	341,1*	368,3*	430,4*	491,6*	567,9*	620,6*
	b) Services	P52	23,3*	58,4*	63,6*	72,4*	82,3*	95,6*	102,2*
	c) Final consumption of non-resident households on the economic territory	P33	.	25,1*	28,7*	32,1*	35,9*	40,9*	46,4*
8	<b>Final uses (6+7)</b>		<b>820,3</b>	<b>2 010,5</b>	<b>2 207,0</b>	<b>2 535,7</b>	<b>2 880,5</b>	<b>3 180,5</b>	<b>3 462,2</b>
9	Imports	P60	143,1*	417,1*	439,3*	533,1*	631,0*	707,2*	767,1*
	a) Goods (cif)	P61	120,1*	360,5*	378,3*	462,0*	547,9*	609,6*	661,5*
	b) Services	P62	15,8*	36,3*	38,4*	44,7*	50,8*	60,6*	67,7*
	c) Final consumption of resident households in the rest of the world	P32	.	21,1*	23,9*	27,7*	32,2*	35,6*	38,1*
10	Balance of exports and imports (7-9)		3,4*	7,7*	21,4*	1,9*	-21,1*	-2,8*	2,0*
11	<b>Gross domestic product at market prices (6+10)</b>	<b>N1</b>	<b>677,3*</b>	<b>1 592,0*</b>	<b>1 765,8*</b>	<b>2 001,7*</b>	<b>2 247,1*</b>	<b>2 469,1*</b>	<b>2 695,2*</b>
<b>AT 1985 PRICES AND 1985 EXCHANGE RATES</b>		<b>Mrd ECU</b>							
1	Final national consumption of households	P3A	1 379,6*	1 757,9*	1 822,1*	1 890,7*	1 921,1*	1 928,3*	1 940,0*
2	Collective consumption of private non-profit institutions	P3A	13,4:	16,4:	17,4:	17,8:	18,6:	19,2:	19,5:
3	Collective consumption of General Government	P3A	390,9*	485,2*	504,3*	520,1*	531,6*	541,1*	550,2*
4	Gross fixed capital formation	P41	564,2*	610,3*	625,1*	646,9*	657,9*	624,1*	612,0*
5	Change in stocks	P42	38,7*	27,9*	19,6*	41,1*	24,4*	-12,2*	1,6*
6	<b>National final uses (1 to 5)</b>		<b>2 388,6*</b>	<b>2 898,9*</b>	<b>2 988,9*</b>	<b>3 117,6*</b>	<b>3 154,6*</b>	<b>3 099,8*</b>	<b>3 123,6*</b>
7	Exports	P50	497,6*	757,3*	792,3*	842,2*	854,3*	887,1*	896,0*
	a) Goods (fob)	P51	.	595,7*	623,7*	670,6*	683,6*	712,1*	718,6*
	b) Services	P52	.	112,4*	115,9*	118,8*	118,2*	122,2*	122,4*
	c) Final consumption of non-resident households on the economic territory	P33	.	50,2*	53,4*	53,3*	52,7*	53,1*	55,2*
8	<b>Final uses (6+7)</b>		<b>2 887,1*</b>	<b>3 657,4*</b>	<b>3 783,1*</b>	<b>3 961,4*</b>	<b>4 009,4*</b>	<b>3 987,2*</b>	<b>4 020,0*</b>
9	Imports	P60	562,2*	775,4*	808,8*	885,4*	895,7*	870,5*	883,0*
	a) Goods (cif)	P61	.	669,9*	700,6*	769,2*	775,3*	746,2*	756,2*
	b) Services	P62	.	64,9*	65,6*	70,4*	73,0*	78,2*	81,5*
	c) Final consumption of resident households in the rest of the world	P32	.	40,5*	42,4*	45,6*	47,7*	46,4*	45,7*
10	Balance of exports and imports (7-9)		-45,8*	-18,1*	-14,7*	-43,6*	-39,7*	16,7*	12,9*
11	<b>Gross domestic product at market prices (6+10)</b>	<b>N1</b>	<b>2 323,9*</b>	<b>2 878,1*</b>	<b>2 970,2*</b>	<b>3 075,0*</b>	<b>3 111,3*</b>	<b>3 114,0*</b>	<b>3 136,9*</b>

## 5. Emplois et ressources de biens et services

en unités monétaires européennes

1983	1984	1985	1986	1987	1988	1989	1990	
<b>Mrd ECU</b>								<b>AUX PRIX ET TAUX DE CHANGE COURANTS</b>
1 770,0*	1 903,9*	2 043,8	2 159,3	2 286,4	2 469,1	2 670,2	2 861,1*	1 Consommation finale nationale des ménages
18,8*	20,5*	22,8*	24,7*	26,7*	29,9*	32,9*	36,3*	2 Consommation collective des administrations privées
507,1*	541,0*	577,3	600,7	633,4	676,3	722,9	779,1	3 Consommation collective des administrations publiques
561,7*	597,0*	635,7	673,7	720,7	811,7	913,1	990,4	4 Formation brute de capital fixe
1,6*	15,1*	11,6	13,3	13,2	29,6	35,2	24,3	5 Variation des stocks
2 859,5*	3 077,9*	3 291,2	3 471,6	3 680,3	4 016,5	4 374,3	4 691,2	6 Emplois finals nationaux (1 à 5)
825,4*	948,8*	1 033,8	988,0	1 014,9	1 098,1	1 254,8	1 347,5	7 Exportations
665,8*	769,0*	837,9	796,4	815,5	887,6	1 013,4	1 071,6	a) Biens (fob)
107,4*	119,0*	128,9	125,9	130,2	136,5	158,7	175,8	b) Services
52,1*	60,8*	67,0	65,6	69,2	74,0	82,6	100,2	c) Consommation finale des ménages non-résidents sur le territoire économique
3 684,8	4 026,8	4 325,0	4 459,6	4 695,2	5 114,6	5 629,1	6 038,7	8 Emplois finals (6+7)
803,9*	918,0*	986,9	913,4	959,1	1 060,3	1 223,8	1 299,9	9 Importations
694,6*	797,9*	858,5	782,6	815,6	899,7	1 041,8	1 091,2	a) Biens (caf)
71,0*	78,9*	84,5	80,9	85,8	93,9	109,7	125,9	b) Services
39,4*	42,8*	46,5	51,1	57,1	63,8	68,8	78,4	c) Consommation finale des ménages résidents dans le reste du monde
21,5*	30,8*	46,9	74,6	55,7	37,8	31,0	47,6	10 Solde des exportations et des importations (7 - 9)
2 880,2*	3 111,5*	3 340,3	3 546,7	3 736,8	4 054,8	4 405,3	4 738,5	11 Produit intérieur brut aux prix du marché(6+10)
<b>Mrd ECU</b>								<b>AUX PRIX ET TAUX DE CHANGE DE 1985</b>
1 966,5*	1 994,5*	2 043,8*	2 127,1*	2 206,7*	2 297,0*	2 360,0*	2 428,5*	1 Consommation finale nationale des ménages
20,5:	21,3:	22,8:	24,6:	26,0:	27,7:	29,4:	31,4:	2 Consommation collective des administrations privées
559,8*	566,6*	577,3*	589,9*	604,4*	613,9*	619,7*	632,8*	3 Consommation collective des administrations publiques
613,9*	621,5*	635,7*	662,7*	697,1*	755,3*	809,2*	842,4*	4 Formation brute de capital fixe
1,1*	14,2*	11,3*	14,7*	13,0*	23,2*	27,2*	17,5*	5 Variation des stocks
3 162,1*	3 218,6*	3 291,2*	3 420,1*	3 548,1*	3 718,1*	3 846,6*	3 953,6*	6 Emplois finals nationaux (1 à 5)
918,7*	987,8*	1 033,8*	1 051,0*	1 093,1*	1 152,6*	1 242,5*	1 324,1*	7 Exportations
737,9*	798,4*	837,9*	854,8*	888,2*	945,9*	1 019,5*	1 079,2*	a) Biens (fob)
121,9*	125,3*	128,9*	132,4*	139,4*	140,4*	153,6*	165,1*	b) Services
59,0*	64,3*	67,0*	63,9*	65,7*	66,8*	70,1*	81,0*	c) Consommation finale des ménages non-résidents sur le territoire économique
4 081,1*	4 206,5*	4 325,0*	4 471,2*	4 641,2*	4 870,8*	5 089,4*	5 278,1*	8 Emplois finals (6+7)
892,8*	946,8*	986,9*	1 042,1*	1 121,3*	1 213,6*	1 316,6*	1 400,2*	9 Importations
768,3*	819,2*	855,9*	909,6*	979,8*	1 062,2*	1 154,6*	1 222,3*	a) Biens (caf)
80,1*	82,8*	84,5*	82,8*	87,2*	92,7*	102,7*	114,5*	b) Services
44,4*	44,9*	46,5*	49,8*	54,6*	59,2*	59,8*	63,9*	c) Consommation finale des ménages résidents dans le reste du monde
25,1*	40,5*	46,9*	10,3*	-28,3*	-62,4*	-75,7*	-79,5*	10 Solde des exportations et des importations (7 - 9)
3 187,5*	3 261,6*	3 340,3*	3 431,9*	3 526,3*	3 664,6*	3 784,0*	3 891,6*	11 Produit intérieur brut aux prix du marché(6+10)

# EUR 12

## 6. Use and supply of goods and services

	Code	1970	1977	1978	1979	1980	1981	1982	
<b>VOLUME INDICES</b>		<b>1985 = 100</b>							
1	Final national consumption of households	P3A	67,3*	86,1*	89,1*	92,5*	94,1*	94,4*	95,0*
2	Collective consumption of private non-profit institutions	P3A	58,6:	72,1:	76,4:	78,4:	81,9:	84,4:	85,7:
3	Collective consumption of General Government	P3A	67,1*	83,7*	87,0*	89,8*	91,8*	93,5*	95,1*
4	Gross fixed capital formation	P41	88,5*	96,4*	98,6*	101,9*	103,8*	98,7*	96,8*
6	<b>National final uses (1 to 5)</b>		<b>72,3*</b>	<b>88,1*</b>	<b>90,8*</b>	<b>94,7*</b>	<b>95,9*</b>	<b>94,3*</b>	<b>95,1*</b>
7	Exports	P50	47,9*	73,0*	76,5*	81,4*	82,5*	85,6*	86,5*
	a) Goods (fob)	P51	45,2*	70,7*	74,2*	80,0*	81,3*	84,7*	85,5*
	b) Services	P52	62,1*	87,1*	89,8*	92,3*	91,8*	94,7*	94,7*
	c) Final consumption of non-resident households on the economic territory	P33	44,8*	74,5*	79,8*	79,8*	78,8*	79,4*	82,4*
8	<b>Final uses (6+7)</b>		<b>66,5*</b>	<b>84,6*</b>	<b>87,5*</b>	<b>91,6*</b>	<b>92,8*</b>	<b>92,3*</b>	<b>93,1*</b>
9	Imports	P60	56,9*	78,6*	81,9*	89,7*	90,9*	88,4*	89,7*
	a) Goods (cif)	P61	56,6*	78,4*	81,9*	89,9*	90,7*	87,4*	88,7*
	b) Services	P62	61,4*	76,4*	77,1*	82,9*	86,3*	92,5*	96,3*
	c) Final consumption of resident households in the rest of the world	P32	59,6*	85,9*	90,0*	97,0*	102,0*	99,3*	98,0*
11	<b>Gross domestic product at market prices (6+10)</b>	N1	<b>69,3*</b>	<b>86,2*</b>	<b>88,9*</b>	<b>92,0*</b>	<b>93,2*</b>	<b>93,3*</b>	<b>94,0*</b>
<b>PRICE INDICES</b>		<b>1985 = 100</b>							
1	Final national consumption of households	P3A	23,6*	47,6*	52,0*	57,6*	65,3*	73,2*	81,1*
2	Collective consumption of private non-profit institutions	P3A	22,5:	48,2:	51,7:	57,3:	65,6:	73,4:	81,8:
3	Collective consumption of General Government	P3A	19,8*	45,8*	50,7*	56,7*	65,6*	74,2*	81,7*
4	Gross fixed capital formation	P41	23,0*	48,9*	53,9*	60,3*	69,2*	77,1*	83,8*
6	<b>National final uses (1 to 5)</b>		<b>22,9*</b>	<b>47,7*</b>	<b>52,3*</b>	<b>58,0*</b>	<b>66,3*</b>	<b>74,3*</b>	<b>81,7*</b>
7	Exports	P50	23,8*	48,2*	51,4*	56,9*	65,0*	73,4*	81,1*
	a) Goods (fob)	P51	:	49,0*	51,9*	57,3*	65,4*	73,9*	81,6*
	b) Services	P52	:	45,7*	49,3*	55,3*	63,2*	71,4*	78,5*
	c) Final consumption of non-resident households on the economic territory	P33	:	44,8*	49,4*	55,4*	63,2*	71,4*	79,5*
8	<b>Final uses (6+7)</b>		<b>23,0*</b>	<b>47,8*</b>	<b>52,1*</b>	<b>57,8*</b>	<b>66,0*</b>	<b>74,1*</b>	<b>81,6*</b>
9	Imports	P60	20,5*	46,2*	47,9*	53,8*	64,2*	75,3*	82,2*
	a) Goods (cif)	P61	:	46,1*	47,5*	53,6*	64,5*	76,0*	82,8*
	b) Services	P62	:	49,2*	52,3*	57,3*	63,4*	71,3*	78,0*
	c) Final consumption of resident households in the rest of the world	P32	:	42,7*	47,3*	52,5*	60,5*	70,3*	77,7*
11	<b>Gross domestic product at market prices (6+10)</b>	N1	<b>23,7*</b>	<b>48,2*</b>	<b>53,2*</b>	<b>58,9*</b>	<b>66,4*</b>	<b>73,7*</b>	<b>81,4*</b>

## 6. Emplois et ressources de biens et services

1983	1984	1985	1986	1987	1988	1989	1990	
<b>1985 = 100</b>								<b>INDICES DE VOLUME</b>
96,3*	97,6*	100,0*	104,1*	108,1*	112,6*	115,8*	119,2*	1 Consommation finale des ménages
90,1:	93,7:	100,0:	107,9:	114,1:	121,6:	129,2:	138,2:	2 Consommation collective des administrations privées
96,9*	98,1*	100,0*	102,3*	105,0*	106,7*	108,0*	110,3*	3 Consommation collective des administrations publiques
96,9*	97,8*	100,0*	104,3*	110,1*	119,6*	128,3*	133,6*	4 Formation brute de capital fixe
96,1*	97,8*	100,0*	104,0*	108,1*	113,4*	117,4*	120,7*	6 Emplois finaux nationaux (1 à 5)
88,8*	95,6*	100,0*	101,8*	106,0*	111,8*	120,5*	128,3*	7 Exportations
88,0*	95,3*	100,0*	102,1*	106,2*	113,2*	122,1*	129,2*	a) Biens (fob)
94,5*	97,2*	100,0*	102,7*	108,4*	109,3*	119,6*	128,9*	b) Services
88,1*	96,0*	100,0*	96,1*	99,1*	100,6*	104,6*	119,2*	c) Consommation finale des ménages non résidents sur le territoire économique
94,4*	97,3*	100,0*	103,5*	107,6*	113,0*	118,1*	122,5*	8 Emplois finaux (6+7)
90,6*	96,0*	100,0*	105,9*	114,4*	124,1*	134,9*	143,6*	9 Importations
89,9*	95,7*	100,0*	106,6*	115,4*	125,4*	136,5*	144,5*	a) Biens (caf)
94,7*	97,9*	100,0*	97,8*	103,2*	110,0*	122,1*	137,0*	b) Services
95,2*	96,4*	100,0*	107,1*	117,9*	128,5*	130,3*	140,1*	c) Consommation finale des ménages résidents dans le reste du monde
95,5*	97,6*	100,0*	102,8*	105,7*	109,9*	113,5*	116,7*	11 Produit intérieur brut aux prix du marché(6+10)
<b>1985 = 100</b>								<b>INDICES DE PRIX</b>
88,0*	94,4*	100,0*	103,8*	107,5*	111,6*	117,1*	122,8*	1 Consommation finale des ménages
88,1:	94,8:	100,0:	105,6:	109,3:	113,8:	119,0:	125,7:	2 Consommation collective des administrations privées
88,6*	94,6*	100,0*	104,8*	109,6*	114,9*	121,3*	129,3*	3 Consommation collective des administrations publiques
89,6*	95,0*	100,0*	103,5*	106,8*	111,3*	116,4*	121,9*	4 Formation brute de capital fixe
88,4*	94,6*	100,0*	103,8*	107,7*	112,2*	117,7*	123,7*	6 Emplois finaux nationaux (1 à 5)
87,5*	95,0*	100,0*	95,7*	95,9*	98,7*	104,8*	106,5*	7 Exportations
87,8*	95,2*	100,0*	94,5*	94,4*	97,0*	103,1*	103,8*	a) Biens (fob)
86,1*	94,3*	100,0*	98,5*	98,4*	101,9*	108,1*	112,1*	b) Services
87,1*	93,7*	100,0*	105,3*	109,8*	114,5*	120,6*	127,1*	c) Consommation finale des ménages non résidents sur le territoire économique
88,2*	94,7*	100,0*	101,9*	104,9*	109,0*	114,5*	119,4*	8 Emplois finaux (6+7)
87,9*	96,0*	100,0*	89,4*	88,6*	90,7*	96,3*	96,8*	9 Importations
88,2*	96,3*	100,0*	87,6*	86,3*	88,2*	93,7*	93,5*	a) Biens (caf)
86,2*	94,2*	100,0*	100,5*	102,7*	105,5*	111,2*	115,0*	b) Services
85,0*	93,4*	99,4*	104,1*	107,2*	110,8*	119,0*	127,4*	c) Consommation finale des ménages résidents dans le reste du monde
88,3*	94,4*	100,0*	105,6*	109,9*	114,9*	120,6*	127,0*	11 Produit intérieur brut aux prix du marché(6+10)

# BELGIQUE/BELGIË

## 1. Principal aggregates

	Code	1970	1977	1978*	1979	1980	1981	1982	
<b>AT CURRENT PRICES</b>		<b>Mrd BFR</b>							
1	Gross domestic product at market prices	N1	1 262,1	2 785,3	2 987,5	3 188,8	3 451,1	3 577,5	3 888,1
2	Consumption of fixed capital	A1	124,6	262,3	281,4	302,5	312,1	332,1	362,9
3	Net domestic product at market prices (1-2)	N11	1 137,5	2 523,0	2 706,1	2 886,3	3 139,0	3 245,5	3 526,1
4	Taxes linked to production and imports	R20	167,0	349,5	378,4	405,8	428,0	448,9	495,2
	<i>a) to General Government</i>		166,8	326,0	357,5	367,0	386,4	403,6	439,1
	<i>b) to institutions of the European Communities</i>		0,2	23,5	20,9	38,8	41,6	45,3	56,1
5	Subsidies	R30	36,4	116,0	126,2	143,1	138,5	147,1	157,1
	<i>a) from General Government</i>		36,4	95,1	102,0	111,1	114,6	125,4	129,2
	<i>b) from institutions of the European Communities</i>		0,0	20,9	24,2	32,1	23,9	21,7	27,8
6	Compensation of employees	R10	630,6	1 646,9	1 767,1	1 888,9	2 071,0	2 150,0	2 278,5
7	<b>Net operating surplus of the economy (3-4+5-6)</b>	N12	376,3	642,5	686,7	734,8	778,5	793,6	909,5
8	Current distributive transactions with the rest of the world, net :		4,1	-13,8	-14,0	-31,9	-61,0	-76,2	-105,4
	<i>a) subsidies less taxes linked to production and imports (5b-4b)</i>		-0,2	-2,6	3,3	-6,7	-17,7	-23,6	-28,3
	<i>b) compensation of employees</i>		6,6	16,7	17,1	17,9	16,9	18,2	19,7
	<i>c) property and entrepreneurial income</i>		3,0	-8,7	-11,5	-26,5	-43,1	-48,2	-78,1
	<i>d) unrequited current transfers n.e.c and accident insurance transactions</i>		-5,3	-19,2	-22,8	-16,6	-17,0	-22,6	-18,7
9	<b>Net national disposable income (3+8)</b>	N13	1 141,7	2 509,2	2 692,1	2 854,4	3 078,1	3 169,3	3 420,7
10	Final national consumption	P3A	924,6	2 191,8	2 359,1	2 563,4	2 785,8	2 997,6	3 250,6
11	<b>Net national saving (9-10)</b>	N14	217,1	317,4	333,0	291,0	292,3	171,6	170,1
12	Gross capital formation	P40	306,7	611,6	651,9	684,9	753,0	637,9	677,6
13	Capital transactions with the rest of the world, net	R70+P70	-2,0	-3,1	-3,2	-4,4	-3,4	-3,9	-5,3
14	<b>Net lending(+) or net borrowing(-) of the nation(2+11-12+13)</b>	N5	32,9	-34,9	-40,7	-95,9	-152,0	-138,1	-149,9
15	Net change in financial assets liabilities vis-a-vis the rest of the world	N6	30,1	:	:	:	:	:	:
16	Net change in financial assets against the rest of the world		127,3	:	:	:	:	:	:
	<i>a) of which : change in gross official reserves of the monetary authorities</i>		:	:	:	:	:	:	:
17	<b>Gross national product at market prices(1+8b+8c)</b>		1 271,7	2 793,3	2 993,1	3 180,2	3 424,9	3 547,5	3 830,6

# BELGIQUE/BELGIË

## 1. Principaux agrégats

1983	1984	1985	1986	1987	1988	1989	1990	
<b>Mrd BFR</b>								<b>AUX PRIX COURANTS</b>
4 122,3	4 429,0	4 738,0	4 985,9	5 205,5	5 542,7	6 016,0	6 429,3	1 Produit intérieur brut aux prix du marché
398,4	423,4	455,4	471,5	497,0	537,6	579,6	609,8	2 Consommation de capital fixe
3 723,8	4 005,7	4 282,6	4 514,5	4 708,6	5 005,1	5 436,4	5 819,6	3 Produit intérieur net aux prix du marché (1-2)
530,1	554,7	582,0	594,7	645,1	676,9	735,4	784,1	4 Impôts liés à la production et à l'importation
473,5	497,4	522,6	530,0	568,1	599,6	654,8	700,8	a) aux administrations publiques
56,6	57,3	59,4	64,6	77,0	77,3	80,7	83,2	b) aux institutions communautaires européennes
178,4	186,0	190,8	190,9	179,0	184,6	180,9	201,1	5 Subventions d'exploitation
148,7	152,9	148,5	146,2	136,2	152,5	153,9	155,2	a) des administrations publiques
29,7	33,1	42,3	44,6	42,8	32,1	27,0	45,9	b) des institutions communautaires européennes
2 383,1	2 528,1	2 658,1	2 798,5	2 855,5	2 964,2	3 120,3	3 352,5	6 Rémunération des salariés
989,0	1 108,9	1 233,3	1 312,2	1 387,0	1 548,6	1 761,6	1 884,2	7 Excédent net d'exploitation de l'économie(3-4+5-6)
-108,9	-100,8	-105,6	-97,7	-97,8	-120,9	-105,3	-128,1	8 Solde des opérations courantes de répartition avec le reste du monde :
-26,8	-24,2	-17,1	-20,0	-34,2	-45,2	-53,6	-37,3	a) subventions d'exploitation nettes des impôts liés à la production et à l'importation(5b-4b)
23,5	26,6	26,9	30,7	29,8	31,6	32,1	34,2	b) Rémunération des salariés
-86,3	-86,3	-103,3	-95,3	-86,6	-95,5	-83,0	-111,4	c) Revenus de la propriété et de l'entreprise
-19,3	-16,9	-12,0	-13,1	-6,8	-11,8	-0,8	-13,6	d) transferts courants sans contrepartie n.d.a et opérations d'assurance-dommages
3 614,9	3 904,9	4 177,1	4 416,8	4 610,8	4 884,2	5 331,1	5 691,5	9 Revenu national net disponible (3+8)
3 408,4	3 628,5	3 914,0	4 035,9	4 199,5	4 344,6	4 617,6	4 899,0	10 Consommation finale nationale
206,5	276,4	263,1	380,9	411,3	539,6	713,5	792,5	11 Epargne nationale nette (9-10)
639,3	724,4	705,0	749,5	842,3	984,9	1 191,9	1 323,5	12 Formation brute de capital
-6,3	-6,9	-8,0	-7,9	-9,3	-9,9	-9,9	-14,9	13 Solde des opérations de capital avec le reste du monde
-40,6	-31,5	5,5	95,0	56,7	82,4	91,3	63,8	14 Capacité (+) ou besoin (-) de financement de la nation(2+11-12+13)
:	:	:	:	:	:	:	:	15 Solde des créances et engagements envers le reste du monde
:	:	:	:	:	:	:	:	16 Variations des créances sur le reste du monde
:	:	:	:	:	:	:	:	a) dont : variation des réserves officielles brutes des autorités monétaires
4 059,5	4 369,3	4 661,6	4 921,4	5 148,7	5 478,8	5 965,1	6 352,1	17 Produit national brut aux prix du marché(1+8b+8c)

# BELGIQUE/BELGIË

## 2. Aggregates related to population and employment

	Code	1970	1977	1978	1979	1980	1981	1982	
<b>AT CURRENT PRICES</b>		<b>BFR</b>							
1	Gross domestic product at market prices a) <i>per head of total population</i> b) <i>per head of occupied population</i>	N1	130 951 341 388	283 573 742 537	303 916 796 027	324 164 839 378	350 477 932 743	363 129 985 278	394 493 1085 159
2	Net national disposable income per head of total population	N13	118 455	255 469	273 868	290 172	312 588	321 687	347 069
3	Final national consumption per head of total population	P3A	95 933	223 151	239 987	260 592	282 908	304 265	329 806
4	Private national consumption per head of total population	P3A	78 356	175 576	187 073	203 557	220 565	236 893	258 726
5	Compensation of employees per wage and salary earner	R10	210 848	527 182	565 306	596 617	669 369	711 227	767 159
<b>AT 1985 PRICES</b>		<b>BFR</b>							
1	Gross domestic product at market prices a) <i>per head of total population</i> b) <i>per head of occupied population</i>	N1	343 975* 896 735*	424 388* 1111 261*	435 646* 1141 060*	444 624* 1151 294*	463 205 1232 752	458 414 1243 816	465 110 1279 410
3	Final national consumption per head of total population	P3A	274 024*	357 742*	368 590*	384 165*	391 108	387 729	390 536
4	Private national consumption per head of total population	P3A	218 602*	284 296*	290 590*	304 403*	310 205	306 655	310 616
5	Compensation of employees per wage and salary earner	R10	553 842*	788 967*	810 335*	818 322*	884 666	897 855	904 485



# BELGIQUE/BELGIË

## 2. Agrégats rapportés à la population et à l'emploi

1983	1984	1985	1986	1987	1988	1989	1990	
<b>BFR</b>								
418 291	449 420	480 628	505 571	527 410	559 753	605 350	645 063	1 Produit intérieur brut aux prix du marché
1162 509	1251 138	1330 532	1391 166	1445 983	1517 292	1620 681	1714 034	a) par habitant
366 808	396 233	423 725	447 857	467 151	493 252	536 433	571 033	b) par personne occupée
345 852	368 187	397 040	409 232	425 484	438 761	464 638	491 522	2 Revenu national disponible par habitant
272 639	291 571	314 982	324 128	339 912	353 411	376 731	399 201	3 Consommation finale nationale par habitant
815 305	868 462	908 425	950 569	966 967	988 736	1024 378	1089 522	4 Consommation privée nationale par habitant
<b>BFR</b>								5 Rémunération des salariés par salarié
<b>BFR</b>								
466 948	476 861	480 628	487 485	497 729	520 578	537 592	556 181	1 Produit intérieur brut aux prix du marché
1297 735	1327 532	1330 532	1341 398	1364 607	1411 105	1439 273	1477 859	a) par habitant
385 457	389 135	397 040	405 844	416 013	424 098	433 076	441 569	b) par personne occupée
305 454	308 972	314 982	322 412	332 374	341 522	351 462	359 428	3 Consommation finale nationale par habitant
910 145	921 490	908 425	916 562	912 549	919 539	909 716	939 399	4 Consommation privée nationale par habitant
<b>AUX PRIX DE 1985</b>								5 Rémunération des salariés par salarié

# BELGIQUE/BELGIË

## 3. Use and supply of goods and services

		Code	1970	1977	1978	1979	1980	1981	1982
<b>AT CURRENT PRICES</b>			<b>Mrd BFR</b>						
1	Final national consumption of households	P3A	755,2	1 724,5	1 838,9	2 002,4	2 171,9	2 333,9	2 550,0
2	Collective consumption of private non-profit institutions	P3A	:	:	:	:	:	:	:
3	Collective consumption of General Government	P3A	169,4	467,3	520,1	561,1	613,9	663,7	700,6
4	Gross fixed capital formation	P41	286,2	603,0	647,5	661,1	728,3	642,9	672,1
5	Change in stocks	P42	20,5	8,6	4,4	23,8	24,7	-5,0	5,5
6	<b>National final uses (1 to 5)</b>		<b>1 231,3</b>	<b>2 803,4</b>	<b>3 011,0</b>	<b>3 248,4</b>	<b>3 538,8</b>	<b>3 635,5</b>	<b>3 928,2</b>
7	Exports	P50	654,5	1 543,7	1 597,4	1 863,9	2 170,2	2 439,0	2 794,3
	a) Goods (fob)	P51	550,5	1 242,6	1 309,2	1 536,1	1 802,2	1 991,6	2 308,1
	b) Services	P52	88,7	265,2	253,0	286,8	322,8	389,8	413,1
	c) Final consumption of non-resident households on the economic territory	P33	15,3	35,9	35,2	41,0	45,2	57,6	73,1
8	<b>Final uses (6+7)</b>		<b>1 885,8</b>	<b>4 347,1</b>	<b>4 608,4</b>	<b>5 112,3</b>	<b>5 708,9</b>	<b>6 074,5</b>	<b>6 722,5</b>
9	Imports	P60	623,7	1 561,8	1 620,9	1 923,5	2 257,2	2 497,0	2 833,5
	a) Goods (cif)	P61	549,5	1 373,1	1 413,4	1 683,6	2 029,9	2 234,5	2 565,4
	b) Services	P62	53,7	132,7	145,7	168,3	149,4	174,3	185,5
	c) Final consumption of resident households in the rest of the world	P32	20,5	56,0	61,8	71,6	78,5	88,2	82,6
10	Balance of exports and imports(7-9)		30,8	-18,1	-23,5	-59,6	-87,6	-58,0	-39,2
11	<b>Gross domestic product at market prices (6+10)</b>	N1	<b>1 262,1</b>	<b>2 785,3</b>	<b>2 987,5</b>	<b>3 188,8</b>	<b>3 451,1</b>	<b>3 577,5</b>	<b>3 888,1</b>
<b>AT 1985 PRICES</b>			<b>Mrd BFR</b>						
1	Final national consumption of households	P3A	2 106,9*	2 792,4*	2 856,5*	2 994,4*	3 054,6	3 021,2	3 061,4
2	Collective consumption of private non-profit institutions	P3A	:	:	:	:	:	:	:
3	Collective consumption of General Government	P3A	535,5*	722,3*	765,9*	784,9*	796,7	798,7	787,7
4	Gross fixed capital formation	P41	740,4*	877,5*	901,7*	877,2*	917,7	769,9	756,7
5	Change in stocks	P42	47,0*	10,7*	6,2*	40,4*	38,8	-10,1	4,1
6	<b>National final uses (1 to 5)</b>		<b>3 436,3*</b>	<b>4 411,0*</b>	<b>4 540,9*</b>	<b>4 697,2*</b>	<b>4 807,7</b>	<b>4 579,7</b>	<b>4 609,9</b>
7	Exports	P50	1 988,4*	2 749,8*	2 812,3*	3 010,5*	3 207,2	3 289,6	3 332,3
	a) Goods (fob)	P51	1 586,5*	2 261,7*	2 373,1*	2 535,4*	2 701,5	2 717,3	2 751,4
	b) Services	P52	259,3*	426,5*	387,8*	416,3*	444,0	499,1	492,5
	c) Final consumption of non-resident households on the economic territory	P33	41,9*	56,6*	51,5*	58,3*	61,7	73,2	88,4
8	<b>Final uses (6+7)</b>		<b>5 344,0*</b>	<b>7 169,2*</b>	<b>7 362,8*</b>	<b>7 712,5*</b>	<b>8 014,9</b>	<b>7 869,3</b>	<b>7 942,2</b>
9	Imports	P60	1 986,7*	2 988,4*	3 067,3*	3 342,7*	3 453,7	3 353,0	3 358,1
	a) Goods (cif)	P61	1 789,0*	2 708,2*	2 772,3*	3 010,9*	3 157,0	3 018,5	3 033,0
	b) Services	P62	135,5*	186,4*	197,6*	220,5*	189,4	222,3	225,1
	c) Final consumption of resident households in the rest of the world	P32	56,2*	88,3*	90,5*	102,0*	107,3	112,2	100,0
10	Balance of exports and imports(7-9)		-58,5*	-260,9*	-287,0*	-416,2*	-246,5	-63,4	-25,8
11	<b>Gross domestic product at market prices (6+10)</b>	N1	<b>3 315,2*</b>	<b>4 168,3*</b>	<b>4 282,4*</b>	<b>4 373,8*</b>	<b>4 561,2</b>	<b>4 516,3</b>	<b>4 584,1</b>

# BELGIQUE/BELGIË

## 3. Emplois et ressources de biens et services

1983	1984	1985	1986	1987	1988	1989	1990	
<b>Mrd BFR</b>								<b>AUX PRIX COURANTS</b>
2 686,9	2 873,4	3 105,1	3 196,5	3 354,9	3 499,5	3 744,0	3 978,8	1 Consommation finale des ménages
:	:	:	:	:	:	:	0,0	2 Consommation collective des administrations privées
721,5	755,1	808,9	839,3	844,6	845,1	873,6	920,2	3 Consommation collective des administrations publiques
669,0	709,0	741,3	782,9	834,1	981,6	1 173,8	1 307,3	4 Formation brute de capital fixe
-29,7	15,3	-36,3	-33,4	8,2	3,2	18,1	16,3	5 Variation des stocks
<b>4 047,7</b>	<b>4 352,8</b>	<b>4 619,0</b>	<b>4 785,4</b>	<b>5 041,8</b>	<b>5 329,5</b>	<b>5 809,5</b>	<b>6 222,5</b>	<b>6 Emplois finals nationaux (1 à 5)</b>
3 078,9	3 505,2	3 644,9	3 527,8	3 616,0	4 039,2	4 641,9	4 777,5	7 Exportations
2 531,0	2 903,7	3 012,8	2 874,1	2 904,3	3 252,2	3 722,2	3 787,0	a) Biens (fob)
453,1	499,7	527,0	548,9	596,9	659,7	794,2	862,0	b) Services
94,8	101,8	105,1	104,8	114,8	127,3	125,5	128,5	c) Consommation finale des ménages non résidents sur le territoire économique
<b>7 126,6</b>	<b>7 858,0</b>	<b>8 263,9</b>	<b>8 313,1</b>	<b>8 657,8</b>	<b>9 368,7</b>	<b>10 451,4</b>	<b>11 000,0</b>	<b>8 Emplois finals (6+7)</b>
3 004,3	3 429,0	3 525,9	3 327,2	3 452,3	3 826,0	4 435,4	4 570,7	9 Importations
2 714,8	3 106,4	3 165,6	2 941,3	3 027,1	3 340,2	3 832,5	3 942,7	a) Biens (caf)
201,0	229,3	259,6	278,8	304,2	347,0	463,2	479,5	b) Services
88,5	93,3	100,7	107,1	121,0	138,8	139,7	148,5	c) Consommation finale des ménages résidents dans le reste du monde
74,6	76,2	119,0	200,6	163,7	213,2	206,5	206,8	10 Solde des exportations et des importations(7-9)
<b>4 122,3</b>	<b>4 429,0</b>	<b>4 738,0</b>	<b>4 985,9</b>	<b>5 205,5</b>	<b>5 542,7</b>	<b>6 016,0</b>	<b>6 429,3</b>	<b>11 Produit Intérieur brut aux prix du marché(6+10)</b>
<b>Mrd BFR</b>								<b>AUX PRIX DE 1985</b>
3 010,2	3 044,9	3 105,1	3 179,6	3 280,5	3 381,8	3 492,8	3 582,4	1 Consommation finale des ménages
:	:	:	:	:	:	:	:	2 Consommation collective des administrations privées
788,4	790,0	808,9	822,8	825,5	817,7	811,1	818,7	3 Consommation collective des administrations publiques
723,4	736,0	741,3	774,0	817,5	941,6	1 077,9	1 167,5	4 Formation brute de capital fixe
-28,5	24,1	-36,3	-26,1	12,9	14,0	25,4	22,0	5 Variation des stocks
<b>4 493,6</b>	<b>4 595,1</b>	<b>4 619,0</b>	<b>4 750,4</b>	<b>4 936,4</b>	<b>5 155,0</b>	<b>5 407,3</b>	<b>5 590,6</b>	<b>6 Emplois finals nationaux (1 à 5)</b>
3 423,4	3 605,6	3 644,9	3 850,3	4 103,7	4 456,4	4 783,1	5 005,2	7 Exportations
2 810,7	2 980,0	3 012,8	3 180,2	3 386,3	3 690,6	3 919,8	4 103,4	a) Biens (fob)
507,1	517,1	527,0	570,3	610,8	650,3	753,9	795,9	b) Services
105,6	108,5	105,1	99,8	106,6	115,5	109,4	105,9	c) Consommation finale des ménages non résidents sur le territoire économique
<b>7 917,0</b>	<b>8 200,7</b>	<b>8 263,9</b>	<b>8 600,7</b>	<b>9 040,1</b>	<b>9 611,4</b>	<b>10 190,4</b>	<b>10 595,8</b>	<b>8 Emplois finals (6+7)</b>
3 315,2	3 501,2	3 525,9	3 793,1	4 127,5	4 456,6	4 847,8	5 052,3	9 Importations
2 992,4	3 159,2	3 165,6	3 430,7	3 739,8	4 012,5	4 306,4	4 508,1	a) Biens (caf)
224,2	242,6	259,6	260,4	275,4	318,1	419,6	421,8	b) Services
98,6	99,5	100,7	102,0	112,3	126,0	121,8	122,4	c) Consommation finale des ménages résidents dans le reste du monde
108,2	104,4	119,0	57,2	-23,8	-0,2	-64,7	-47,1	10 Solde des exportations et des importations(7-9)
<b>4 601,8</b>	<b>4 699,5</b>	<b>4 738,0</b>	<b>4 807,6</b>	<b>4 912,6</b>	<b>5 154,8</b>	<b>5 342,6</b>	<b>5 543,5</b>	<b>11 Produit Intérieur brut aux prix du marché(6+10)</b>

# BELGIQUE/BELGIË

## 4. Use and supply of goods and services

	Code	1970	1977	1978	1979	1980	1981	1982	
<b>VOLUME INDICES</b>		<b>1985 = 100</b>							
1	Final national consumption of households	P3A	67,9*	89,9*	92,0*	96,4*	98,4	97,3	98,6
2	Collective consumption of private non-profit institutions	P3A	:	:	:	:	:	:	:
3	Collective consumption of General Government	P3A	66,2*	89,3*	94,7*	97,0*	98,5	98,7	97,4
4	Gross fixed capital formation	P41	99,9*	118,4*	121,6*	118,3*	123,8	103,9	102,1
6	<b>National final uses (1 to 5)</b>		<b>74,4*</b>	<b>95,5*</b>	<b>98,3*</b>	<b>101,7*</b>	<b>104,1</b>	<b>99,1</b>	<b>99,8</b>
7	Exports	P50	51,8*	75,4*	77,2*	82,6*	88,0	90,3	91,4
	a) Goods (fob)	P51	52,7*	75,1*	78,8*	84,2*	89,7	90,2	91,3
	b) Services	P52	49,2*	80,9*	73,6*	79,0*	84,3	94,7	93,5
	c) Final consumption of non-resident households on the economic territory	P33	39,9*	53,9*	49,0*	55,5*	58,7	69,6	84,1
8	<b>Final uses (6+7)</b>		<b>64,7*</b>	<b>86,8*</b>	<b>89,1*</b>	<b>93,3*</b>	<b>97,0</b>	<b>95,2</b>	<b>96,1</b>
9	Imports	P60	56,3*	84,8*	87,0*	94,8*	98,0	95,1	95,2
	a) Goods (cif)	P61	56,5*	85,6*	87,6*	95,1*	99,7	95,4	95,8
	b) Services	P62	52,2*	71,8*	76,1*	84,9*	73,0	85,6	86,7
	c) Final consumption of resident households in the rest of the world	P32	55,8*	87,7*	89,9*	101,3*	106,6	111,4	99,3
11	<b>Gross domestic product at market prices (6+10)</b>	<b>N1</b>	<b>70,0*</b>	<b>88,0*</b>	<b>90,4*</b>	<b>92,3*</b>	<b>96,3</b>	<b>95,3</b>	<b>96,8</b>
<b>PRICE INDICES</b>		<b>1985 = 100</b>							
1	Final national consumption of households	P3A	35,8*	61,8*	64,4*	66,9*	71,1	77,3	83,3
2	Collective consumption of private non-profit institutions	P3A	:	:	:	:	:	:	:
3	Collective consumption of General Government	P3A	31,6*	64,7*	67,9*	71,5*	77,1	83,1	88,9
4	Gross fixed capital formation	P41	38,7*	68,7*	71,8*	75,4*	79,4	83,5	88,8
6	<b>National final uses (1 to 5)</b>		<b>35,8*</b>	<b>63,6*</b>	<b>66,3*</b>	<b>69,2*</b>	<b>73,6</b>	<b>79,4</b>	<b>85,2</b>
7	Exports	P50	34,7*	56,1*	56,8*	61,9*	67,7	74,1	83,9
	a) Goods (fob)	P51	34,7*	54,9*	55,2*	60,6*	66,7	73,3	83,9
	b) Services	P52	34,2*	62,2*	65,2*	68,9*	72,7	78,1	83,9
	c) Final consumption of non-resident households on the economic territory	P33	36,5*	63,4*	68,4*	70,3*	73,3	78,7	82,7
8	<b>Final uses (6+7)</b>		<b>35,3*</b>	<b>60,6*</b>	<b>62,6*</b>	<b>66,3*</b>	<b>71,2</b>	<b>77,2</b>	<b>84,6</b>
9	Imports	P60	31,4*	52,3*	52,8*	57,5*	65,4	74,5	84,4
	a) Goods (cif)	P61	30,7*	50,7*	51,0*	55,9*	64,3	74,0	84,6
	b) Services	P62	39,6*	71,2*	73,8*	76,3*	78,9	78,4	82,4
	c) Final consumption of resident households in the rest of the world	P32	36,5*	63,4*	68,3*	70,2*	73,2	78,6	82,6
11	<b>Gross domestic product at market prices (6+10)</b>	<b>N1</b>	<b>38,1*</b>	<b>66,8*</b>	<b>69,8*</b>	<b>72,9*</b>	<b>75,7</b>	<b>79,2</b>	<b>84,8</b>

# BELGIQUE/BELGIË

## 4. Emplois et ressources de biens et services

1983	1984	1985	1986	1987	1988	1989	1990	
<b>1985 = 100</b>								<b>INDICES DE VOLUME</b>
96,9	98,1	100,0	102,4	105,7	108,9	112,5	115,4	1 Consommation finale des ménages
:	:	:	:	:	:	:	:	2 Consommation collective des administrations privées
97,5	97,7	100,0	101,7	102,0	101,1	100,3	101,2	3 Consommation collective des administrations publiques
97,6	99,3	100,0	104,4	110,3	127,0	145,4	157,5	4 Formation brute de capital fixe
97,3	99,5	100,0	102,8	106,9	111,6	117,1	121,0	6 Emplois finals nationaux (1 à 5)
93,9	98,9	100,0	105,6	112,6	122,3	131,2	137,3	7 Exportations
93,3	98,9	100,0	105,6	112,4	122,5	130,1	136,2	a) Biens (fob)
96,2	98,1	100,0	108,2	115,9	123,4	143,1	151,0	b) Services
100,5	103,2	100,0	95,0	101,4	109,9	104,1	100,8	c) Consommation finale des ménages non résidents sur le territoire économique
95,8	99,2	100,0	104,1	109,4	116,3	123,3	128,2	8 Emplois finals (6+7)
94,0	99,3	100,0	107,6	117,1	126,4	137,5	143,3	9 Importations
94,5	99,8	100,0	108,4	118,1	126,8	136,0	142,4	a) Biens (caf)
86,4	93,5	100,0	100,3	106,1	122,5	161,6	162,5	b) Services
97,9	98,8	100,0	101,3	111,5	125,1	121,0	121,5	c) Consommation finale des ménages résidents dans le reste du monde
97,1	99,2	100,0	101,5	103,7	108,8	112,8	117,0	11 Produit intérieur brut aux prix du marché(6+10)
<b>1985 = 100</b>								<b>INDICES DE PRIX</b>
89,3	94,4	100,0	100,5	102,3	103,5	107,2	111,1	1 Consommation finale des ménages
:	:	:	:	:	:	:	:	2 Consommation collective des administrations privées
91,5	95,6	100,0	102,0	102,3	103,4	107,7	112,4	3 Consommation collective des administrations publiques
92,5	96,3	100,0	101,1	102,0	104,3	108,9	112,0	4 Formation brute de capital fixe
90,1	94,7	100,0	100,7	102,1	103,4	107,4	111,3	6 Emplois finals nationaux (1 à 5)
89,9	97,2	100,0	91,6	88,1	90,6	97,0	95,5	7 Exportations
90,0	97,4	100,0	90,4	85,8	88,1	95,0	92,3	a) Biens (fob)
89,4	96,6	100,0	96,2	97,7	101,4	105,3	108,3	b) Services
89,8	93,8	100,0	105,0	107,7	110,2	114,7	121,3	c) Consommation finale des ménages non résidents sur le territoire économique
90,0	95,8	100,0	96,7	95,8	97,5	102,6	103,8	8 Emplois finals (6+7)
90,6	97,9	100,0	87,7	83,6	85,9	91,5	90,5	9 Importations
90,7	98,3	100,0	85,7	80,9	83,2	89,0	87,5	a) Biens (caf)
89,7	94,5	100,0	107,1	110,5	109,1	110,4	113,7	b) Services
89,8	93,8	100,0	105,0	107,7	110,2	114,7	121,3	c) Consommation finale des ménages résidents dans le reste du monde
89,6	94,2	100,0	103,7	106,0	107,5	112,6	116,0	11 Produit intérieur brut aux prix du marché(6+10)

# DANEMARK

## 1. Principal aggregates

	Code	1970	1977	1978	1979	1980	1981	1982	
<b>AT CURRENT PRICES</b>		<b>Mrd DKR</b>							
1	<b>Gross domestic product at market prices</b>	<b>N1</b>	<b>118,627</b>	<b>279,310</b>	<b>311,375</b>	<b>346,889</b>	<b>373,785</b>	<b>407,790</b>	<b>464,467</b>
2	Consumption of fixed capital	A1	8,161	23,015	26,122	29,370	33,670	38,000	42,600
3	<b>Net domestic product at market prices (1-2)</b>	<b>N11</b>	<b>110,466</b>	<b>256,292</b>	<b>285,254</b>	<b>317,521</b>	<b>340,112</b>	<b>369,790</b>	<b>421,867</b>
4	Taxes linked to production and imports	R20	20,484	47,869	56,817	65,759	69,591	75,077	82,040
	<i>a) to General Government</i>		20,484	46,893	55,914	64,761	68,355	73,703	80,414
	<i>b) to institutions of the European Communities</i>		0,000	0,976	0,903	0,998	1,236	1,374	1,626
5	Subsidies	R30	3,189	8,761	10,498	11,184	11,794	12,406	14,986
	<i>a) from General Government</i>		3,189	3,991	4,810	5,691	6,879	8,120	10,232
	<i>b) from institutions of the European Communities</i>		0,000	4,770	5,688	5,493	4,915	4,286	4,754
6	Compensation of employees	R10	63,859	155,815	172,801	193,130	212,722	230,056	259,942
7	<b>Net operating surplus of the economy (3-4+5-6)</b>	<b>N12</b>	<b>29,312</b>	<b>61,372</b>	<b>66,133</b>	<b>69,817</b>	<b>69,597</b>	<b>77,063</b>	<b>94,869</b>
8	Current distributive transactions with the rest of the world, net:		-1,014	-0,992	-1,799	-6,526	-9,709	-15,301	-21,729
	<i>a) subsidies less taxes linked to production and imports (5b-4b)</i>		0,000	3,794	4,785	4,495	3,679	2,912	3,128
	<i>b) compensation of employees</i>		0,068	0,081	0,102	0,100	0,138	0,157	0,203
	<i>c) property and entrepreneurial income</i>		-0,281	-3,147	-4,701	-6,684	-9,420	-12,842	-18,019
	<i>d) unrequited current transfers n.e.c and accident insurance transactions</i>		-0,801	-1,720	-1,985	-4,437	-4,106	-5,528	-7,041
9	<b>Net national disposable income (3+8)</b>	<b>N13</b>	<b>109,451</b>	<b>255,303</b>	<b>283,454</b>	<b>310,996</b>	<b>330,406</b>	<b>354,488</b>	<b>400,137</b>
10	Final national consumption	P3A	91,753	225,667	251,137	282,646	308,546	341,779	386,737
11	<b>Net national saving (9-10)</b>	<b>N14</b>	<b>17,699</b>	<b>29,636</b>	<b>32,317</b>	<b>28,348</b>	<b>21,859</b>	<b>12,708</b>	<b>13,401</b>
12	Gross capital formation	P40	30,431	63,836	66,971	74,048	69,187	63,017	75,734
13	Capital transactions with the rest of the world, net	R70+P70	-0,272	-0,289	-0,454	-0,628	-0,667	-0,923	-0,712
14	<b>Net lending(+) or net borrowing(-) of the nation(2+11-12+13)</b>	<b>N5</b>	<b>-4,843</b>	<b>-11,474</b>	<b>-8,984</b>	<b>-16,958</b>	<b>-14,325</b>	<b>-13,232</b>	<b>-20,446</b>
15	Net change in financial assets liabilities vis-a-vis the rest of the world	N6	-3,458	-10,667	-7,640	-17,267	-13,607	-13,648	-22,907
16	Net change in financial assets against the rest of the world		1,941	14,197	14,370	8,349	5,980	8,427	11,469
	<i>a) of which : change in gross official reserves of the monetary authorities</i>		0,276	4,383	6,772	4,021	5,363	-2,424	1,560
17	<b>Gross national product at market prices(1+8b+8c)</b>		<b>118,414</b>	<b>276,243</b>	<b>306,775</b>	<b>340,306</b>	<b>364,503</b>	<b>395,102</b>	<b>446,650</b>

# DANEMARK

## 1. Principaux agrégats

1983	1984	1985	1986	1987	1988	1989	1990	
<b>Mrd DKR</b>								<b>AUX PRIX COURANTS</b>
512,540	565,284	615,071	666,495	699,908	735,520	776,015	810,448	1 <b>Produit Intérieur brut aux prix du marché</b>
46,900	50,200	54,800	57,600	61,600	66,100	70,800	75,190	2 Consommation de capital fixe
465,639	515,082	560,271	608,896	638,308	669,420	705,215	735,258	3 Produit intérieur net aux prix du marché (1-2)
91,426	102,228	112,913	130,880	135,974	139,484	139,478	141,753	4 Impôts liés à la production et à l'importation
89,616	100,195	110,763	128,620	133,773	137,101	136,839	139,278	a) aux administrations publiques
1,810	2,033	2,150	2,260	2,201	2,383	2,639	2,475	b) aux institutions communautaires européennes
16,755	18,621	18,358	20,060	22,011	24,226	24,354	25,743	5 Subventions d'exploitation
11,114	11,532	11,827	11,636	12,174	14,863	15,728	16,728	a) des administrations publiques
5,641	7,089	6,531	8,424	9,837	9,363	8,626	9,015	b) des institutions communautaires européennes
283,352	306,094	330,841	356,229	388,891	404,744	415,845	429,013	6 Rémunération des salariés
107,617	125,382	134,876	141,847	135,455	149,416	174,246	190,235	7 Excédent net d'exploitation de l'économie(3-4+5-6)
-23,403	-25,654	-30,467	-33,219	-33,461	-31,453	-36,709	-37,016	8 Solde des opérations courantes de répartition avec le reste du monde :
3,831	5,056	4,381	6,164	7,636	6,980	5,987	6,540	a) subventions d'exploitation nettes des impôts liés à la production et à l'importation(5b-4b)
0,262	0,214	0,276	0,210	0,295	0,261	0,261	0,293	b) Rémunération des salariés
-18,692	-24,073	-26,446	-27,703	-27,862	-27,994	-31,851	-33,664	c) Revenus de la propriété et de l'entreprise
-8,804	-6,851	-8,678	-11,890	-13,530	-10,700	-11,106	-10,185	d) transferts courants sans contrepartie n.d.a et opérations d'assurance-dommages
442,238	489,428	529,803	575,677	604,848	637,966	668,506	698,242	9 Revenu national net disponible (3+8)
420,507	454,065	492,696	526,105	554,092	581,634	604,349	624,892	10 Consommation finale nationale
21,731	35,364	37,109	49,571	50,756	56,332	64,157	73,349	11 Epargne nationale nette (9-10)
81,863	104,104	120,290	143,386	132,958	131,274	144,322	141,700	12 Formation brute de capital
-0,871	-0,229	-0,675	-0,744	0,376	-0,006	1,081	0,494	13 Solde des opérations de capital avec le reste du monde
-14,103	-18,769	-29,056	-36,959	-20,226	-8,846	-8,284	7,333	14 Capacité (+) ou besoin (-) de financement de la nation(2+11-12+13)
-13,526	-21,651	-31,844	-42,148	-20,258	-11,911	-8,999	:	15 Solde des créances et engagements envers le reste du monde
38,305	31,108	64,060	3,640	58,623	77,226	43,671	:	16 Variations des créances sur le reste du monde
16,810	-1,658	13,893	-12,459	23,445	12,742	-31,613	18,472	a) dont : variation des réserves officielles brutes des autorités monétaires
494,111	541,425	588,900	639,004	672,343	707,786	744,425	777,077	17 <b>Produit national brut aux prix du marché(1+8b+8c)</b>

# DANMARK

## 2. Aggregates related to population and employment

	Code	1970	1977	1978	1979	1980	1981	1982
<b>AT CURRENT PRICES</b>		<b>DKR</b>						
1	Gross domestic product at market prices							
	<i>a) per head of total population</i>	24 067	54 896	61 006	67 791	72 962	79 615	90 752
	<i>b) per head of occupied population</i>	51 938	116 427	128 455	141 414	153 065	169 207	191 849
2	Net national disposable income per head of total population	22 206	50 177	55 536	60 777	64 495	69 209	78 182
3	Final national consumption per head of total population	18 615	44 353	49 204	55 237	60 228	66 728	75 564
4	Private national consumption per head of total population	13 812	31 230	34 265	38 267	40 760	44 624	49 949
5	Compensation of employees per wage and salary earner	34 631	78 064	85 208	93 254	102 615	112 058	125 394
<b>AT 1985 PRICES</b>		<b>DKR</b>						
1	Gross domestic product at market prices							
	<i>a) per head of total population</i>	87 766	101 409	102 583	105 950	105 357	104 440	107 678
	<i>b) per head of occupied population</i>	189 405	215 077	215 999	221 013	221 026	221 968	227 632
3	Final national consumption per head of total population	73 242	85 177	86 869	88 995	87 781	87 173	88 979
4	Private national consumption per head of total population	54 274	61 071	61 335	62 021	59 666	58 299	59 190
5	Compensation of employees per wage and salary earner	126 289	144 207	143 278	145 745	148 177	146 999	148 782



# DANMARK

## 2. Agrégats rapportés à la population et à l'emploi

1983	1984	1985	1986	1987	1988	1989	1990	
<b>DKR</b>								<b>AUX PRIX COURANTS</b>
100 223	110 580	120 272	130 149	136 514	143 376	151 211	157 675	1 Produit intérieur brut aux prix du marché
211 095	228 860	242 919	256 541	267 140	280 733	298 123	312 673	a) par habitant
								b) par personne occupée
86 476	95 741	103 599	112 415	117 973	124 360	130 262	135 845	2 Revenu national disponible par habitant
82 227	88 823	96 343	102 735	108 073	113 379	117 761	121 574	3 Consommation finale nationale par habitant
54 744	60 229	65 940	71 616	73 703	76 625	79 835	82 506	4 Consommation privée nationale par habitant
135 640	143 168	149 905	156 447	168 789	175 366	181 196	187 588	5 Rémunération des salariés par salarié
<b>DKR</b>								<b>AUX PRIX DE 1985</b>
110 476	115 371	120 272	124 483	124 703	125 282	126 676	129 091	1 Produit intérieur brut aux prix du marché
232 692	238 776	242 919	245 373	244 027	245 304	249 750	255 991	a) par habitant
								b) par personne occupée
90 560	92 517	96 343	100 122	99 724	99 177	98 203	98 574	3 Consommation finale nationale par habitant
60 766	62 845	65 940	69 628	68 503	67 916	67 354	67 890	4 Consommation privée nationale par habitant
149 517	149 371	149 905	149 636	154 186	153 234	151 795	153 581	5 Rémunération des salariés par salarié

# DANMARK

## 3. Use and supply of goods and services

		Code	1970	1977	1978	1979	1980	1981	1982
<b>AT CURRENT PRICES</b>			<b>Mrd DKR</b>						
1	Final national consumption of households	P3A	67,800	157,855	173,556	194,307	207,048	226,705	253,620
2	Collective consumption of private non-profit institutions	P3A	0,278	1,045	1,333	1,507	1,766	1,861	2,019
3	Collective consumption of General Government	P3A	23,675	66,767	76,247	86,834	99,734	113,215	131,098
4	Gross fixed capital formation	P41	29,283	61,660	67,495	72,471	70,312	63,817	74,614
5	Change in stocks	P42	1,148	2,177	-0,524	1,577	-1,125	-0,800	1,120
6	<b>National final uses (1 to 5)</b>		<b>122,184</b>	<b>289,504</b>	<b>318,107</b>	<b>356,695</b>	<b>377,733</b>	<b>404,796</b>	<b>462,469</b>
7	Exports	P50	33,104	80,463	86,516	101,444	122,256	149,042	168,923
	a) Goods (fob)	P51	25,254	60,690	65,576	77,490	96,161	115,104	130,545
	b) Services	P52	5,041	13,103	13,688	15,947	17,728	23,375	25,916
	c) Final consumption of non-resident households on the economic territory	P33	2,809	6,670	7,252	8,007	8,367	10,563	12,462
8	<b>Final uses (6+7)</b>		<b>155,288</b>	<b>369,966</b>	<b>404,623</b>	<b>458,139</b>	<b>499,990</b>	<b>553,840</b>	<b>631,394</b>
9	Imports	P60	36,661	90,656	93,247	111,247	126,205	146,050	166,928
	a) Goods (cif)	P61	33,101	79,662	81,436	96,975	109,673	124,688	139,812
	b) Services	P62	1,551	5,483	5,685	6,488	8,130	12,570	16,516
	c) Final consumption of resident households in the rest of the world	P32	2,009	5,511	6,126	7,784	8,402	8,792	10,600
10	Balance of exports and imports(7-9)		-3,557	-10,193	-6,731	-9,803	-3,949	2,992	1,995
11	<b>Gross domestic product at market prices (6+10)</b>	<b>N1</b>	<b>118,627</b>	<b>279,310</b>	<b>311,375</b>	<b>346,889</b>	<b>373,785</b>	<b>407,790</b>	<b>464,467</b>
<b>AT 1985 PRICES</b>			<b>Mrd DKR</b>						
1	Final national consumption of households	P3A	266,290	308,737	310,709	314,969	303,098	296,177	300,602
2	Collective consumption of private non-profit institutions	P3A	1,233	1,999	2,350	2,398	2,571	2,436	2,337
3	Collective consumption of General Government	P3A	93,771	122,842	130,454	138,101	144,005	147,795	152,342
4	Gross fixed capital formation	P41	111,231	116,958	118,256	117,737	102,896	83,121	89,007
5	Change in stocks	P42	3,519	3,453	-0,931	2,020	-1,380	-1,088	1,904
6	<b>National final uses (1 to 5)</b>		<b>475,587</b>	<b>553,525</b>	<b>559,599</b>	<b>574,587</b>	<b>550,101</b>	<b>527,567</b>	<b>545,867</b>
7	Exports	P50	117,021	154,911	156,746	169,847	178,599	193,246	198,081
	a) Goods (fob)	P51	84,394	112,594	115,202	126,374	137,750	147,336	150,369
	b) Services	P52	23,889	31,140	30,389	31,975	29,509	33,081	33,886
	c) Final consumption of non-resident households on the economic territory	P33	9,986	12,752	12,587	12,901	12,219	13,954	14,990
8	<b>Final uses (6+7)</b>		<b>592,740</b>	<b>708,546</b>	<b>716,457</b>	<b>744,528</b>	<b>728,753</b>	<b>720,813</b>	<b>743,953</b>
9	Imports	P60	160,217	192,712	192,943	202,525	188,818	185,646	192,661
	a) Goods (cif)	P61	143,296	164,954	164,468	172,719	160,846	156,791	160,519
	b) Services	P62	8,385	15,274	15,405	14,986	14,634	17,385	20,463
	c) Final consumption of resident households in the rest of the world	P32	7,510	12,480	13,135	14,745	13,360	11,954	12,650
10	Balance of exports and imports(7-9)		-11,184	-9,436	-8,979	-7,917	-1,637	3,397	2,826
11	<b>Gross domestic product at market prices (6+10)</b>	<b>N1</b>	<b>432,601</b>	<b>515,969</b>	<b>523,583</b>	<b>542,144</b>	<b>539,745</b>	<b>534,943</b>	<b>551,097</b>

# DANMARK

## 3. Emplois et ressources de biens et services

1983	1984	1985	1986	1987	1988	1989	1990		
<b>Mrd DKR</b>								<b>AUX PRIX COURANTS</b>	
277,680	305,198	334,191	363,337	374,135	388,764	405,090	419,015	1	Consommation finale des ménages
2,283	2,691	3,024	3,409	3,743	4,319	4,623	5,064	2	Consommation collective des administrations privées
140,544	146,176	155,481	159,359	176,214	188,550	194,636	200,813	3	Consommation collective des administrations publiques
82,049	97,252	115,192	138,370	138,033	134,774	141,322	143,617	4	Formation brute de capital fixe
-0,187	6,852	5,098	5,016	-5,075	-3,500	3,000	-1,917	5	Variation des stocks
502,369	558,167	612,986	669,492	687,050	712,908	748,671	766,593	6	<b>Emplois finals nationaux (1 à 5)</b>
186,311	207,523	225,566	213,559	220,084	237,709	266,411	283,025	7	Exportations
147,474	166,117	180,090	171,723	175,132	186,314	208,664	219,806	a)	<i>Biens (fob)</i>
25,203	25,810	29,194	26,143	27,971	32,862	38,895	40,521	b)	<i>Services</i>
13,634	15,596	16,282	15,693	16,981	18,533	18,852	22,698	c)	<i>Consommation finale des ménages non résidents sur le territoire économique</i>
688,681	755,692	838,550	883,050	907,134	950,617	1 015,082	1 049,618	8	<b>Emplois finals (6+7)</b>
176,140	200,408	223,480	216,555	207,226	215,097	239,067	239,170	9	Importations
148,896	171,826	191,282	184,388	173,651	176,047	195,786	195,285	a)	<i>Biens (caf)</i>
16,655	16,466	17,754	15,078	14,765	18,548	22,494	21,783	b)	<i>Services</i>
10,589	12,116	14,444	17,089	18,810	20,502	20,787	22,102	c)	<i>Consommation finale des ménages résidents dans le reste du monde</i>
10,171	7,115	2,086	-2,996	12,858	22,612	27,344	43,855	10	Solde des exportations et des importations(7-9)
512,540	565,284	615,071	666,495	699,908	735,520	776,015	810,448	11	<b>Produit intérieur brut aux prix du marché(6+10)</b>
<b>Mrd DKR</b>								<b>AUX PRIX DE 1985</b>	
308,212	318,456	334,191	353,317	347,912	344,810	341,958	345,043	1	Consommation finale des ménages
2,549	2,810	3,024	3,248	3,304	3,599	3,701	3,906	2	Consommation collective des administrations privées
152,280	151,652	155,481	156,236	160,088	160,371	158,328	157,746	3	Consommation collective des administrations publiques
90,655	102,337	115,192	134,893	129,810	121,256	121,552	119,202	4	Formation brute de capital fixe
0,512	6,230	5,098	3,074	-3,399	-3,067	2,453	-1,704	5	Variation des stocks
553,576	581,810	612,986	650,202	636,023	625,399	627,451	622,865	6	<b>Emplois finals nationaux (1 à 5)</b>
207,700	214,905	225,566	225,636	237,091	254,354	269,534	292,853	7	Exportations
162,002	170,865	180,090	179,103	185,117	196,548	208,648	222,965	a)	<i>Biens (fob)</i>
31,032	27,668	29,194	31,744	36,986	42,593	46,297	52,893	b)	<i>Services</i>
15,249	16,368	16,282	15,121	15,842	16,526	16,116	19,045	c)	<i>Consommation finale des ménages non résidents sur le territoire économique</i>
761,264	796,712	838,550	875,868	873,105	879,697	896,896	915,573	8	<b>Emplois finals (6+7)</b>
196,052	206,740	223,480	238,567	233,791	237,092	247,077	252,334	9	Importations
165,650	177,461	191,282	201,168	194,711	194,478	204,050	207,219	a)	<i>Biens (caf)</i>
19,063	16,748	17,754	19,459	19,423	22,767	24,661	25,426	b)	<i>Services</i>
11,927	12,526	14,444	18,254	20,211	21,017	19,578	21,054	c)	<i>Consommation finale des ménages résidents dans le reste du monde</i>
4,615	3,699	2,086	-2,074	2,499	6,483	8,023	13,183	10	Solde des exportations et des importations(7-9)
564,977	589,776	615,071	637,479	639,351	642,697	650,099	663,528	11	<b>Produit intérieur brut aux prix du marché(6+10)</b>

# DANEMARK

## 4. Use and supply of goods and services

	Code	1970	1977	1978	1979	1980	1981	1982	
<b>VOLUME INDICES</b>		<b>1985 = 100</b>							
1	Final national consumption of households	P3A	79,7	92,4	93,0	94,2	90,7	88,6	89,9
2	Collective consumption of private non-profit institutions	P3A	40,8	66,1	77,7	79,3	85,0	80,6	77,3
3	Collective consumption of General Government	P3A	60,3	79,0	83,9	88,8	92,6	95,1	98,0
4	Gross fixed capital formation	P41	96,6	101,5	102,7	102,2	89,3	72,2	77,3
6	<b>National final uses (1 to 5)</b>		<b>77,6</b>	<b>90,3</b>	<b>91,3</b>	<b>93,7</b>	<b>89,7</b>	<b>86,1</b>	<b>89,1</b>
7	Exports	P50	51,9	68,7	69,5	75,3	79,2	85,7	87,8
	a) Goods (fob)	P51	46,9	62,5	64,0	70,2	76,5	81,8	83,5
	b) Services	P52	81,8	106,7	104,1	109,5	101,1	113,3	116,1
	c) Final consumption of non-resident households on the economic territory	P33	61,3	78,3	77,3	79,2	75,0	85,7	92,1
8	<b>Final uses (6+7)</b>		<b>70,7</b>	<b>84,5</b>	<b>85,4</b>	<b>88,8</b>	<b>86,9</b>	<b>86,0</b>	<b>88,7</b>
9	Imports	P60	71,7	86,2	86,3	90,6	84,5	83,1	86,2
	a) Goods (cif)	P61	74,9	86,2	86,0	90,3	84,1	82,0	83,9
	b) Services	P62	47,2	86,0	86,8	84,4	82,4	97,9	115,3
	c) Final consumption of resident households in the rest of the world	P32	52,0	86,4	90,9	102,1	92,5	82,8	87,6
11	<b>Gross domestic product at market prices (6+10)</b>	<b>N1</b>	<b>70,3</b>	<b>83,9</b>	<b>85,1</b>	<b>88,1</b>	<b>87,8</b>	<b>87,0</b>	<b>89,6</b>
<b>PRICE INDICES</b>		<b>1985 = 100</b>							
1	Final national consumption of households	P3A	25,5	51,1	55,9	61,7	68,3	76,5	84,4
2	Collective consumption of private non-profit institutions	P3A	22,5	52,3	56,7	62,8	68,7	76,4	86,4
3	Collective consumption of General Government	P3A	25,2	54,4	58,4	62,9	69,3	76,6	86,1
4	Gross fixed capital formation	P41	26,3	52,7	57,1	61,6	68,3	76,8	83,8
6	<b>National final uses (1 to 5)</b>		<b>25,7</b>	<b>52,3</b>	<b>56,8</b>	<b>62,1</b>	<b>68,7</b>	<b>76,7</b>	<b>84,7</b>
7	Exports	P50	28,3	51,9	55,2	59,7	68,5	77,1	85,3
	a) Goods (fob)	P51	29,9	53,9	56,9	61,3	69,8	78,1	86,8
	b) Services	P52	21,1	42,1	45,0	49,9	60,1	70,7	76,5
	c) Final consumption of non-resident households on the economic territory	P33	28,1	52,3	57,6	62,1	68,5	75,7	83,1
8	<b>Final uses (6+7)</b>		<b>26,2</b>	<b>52,2</b>	<b>56,5</b>	<b>61,5</b>	<b>68,6</b>	<b>76,8</b>	<b>84,9</b>
9	Imports	P60	22,9	47,0	48,3	54,9	66,8	78,7	86,6
	a) Goods (cif)	P61	23,1	48,3	49,5	56,1	68,2	79,5	87,1
	b) Services	P62	18,5	35,9	36,9	43,3	55,6	72,3	80,7
	c) Final consumption of resident households in the rest of the world	P32	26,8	44,2	46,6	52,8	62,9	73,5	83,8
11	<b>Gross domestic product at market prices (6+10)</b>	<b>N1</b>	<b>27,4</b>	<b>54,1</b>	<b>59,5</b>	<b>64,0</b>	<b>69,3</b>	<b>76,2</b>	<b>84,3</b>

# DANEMARK

## 4. Emplois et ressources de biens et services

1983	1984	1985	1986	1987	1988	1989	1990	
<b>1985 = 100</b>								<b>INDICES DE VOLUME</b>
92,2	95,3	100,0	105,7	104,1	103,2	102,3	103,2	1 Consommation finale des ménages
84,3	92,9	100,0	107,4	109,3	119,0	122,4	129,2	2 Consommation collective des administrations privées
97,9	97,5	100,0	100,5	103,0	103,1	101,8	101,5	3 Consommation collective des administrations publiques
78,7	88,8	100,0	117,1	112,7	105,3	105,5	103,5	4 Formation brute de capital fixe
<b>90,3</b>	<b>94,9</b>	<b>100,0</b>	<b>106,1</b>	<b>103,8</b>	<b>102,0</b>	<b>102,4</b>	<b>101,6</b>	<b>6 Emplois finals nationaux (1 à 5)</b>
92,1	95,3	100,0	100,0	105,1	112,8	119,5	129,8	7 Exportations
90,0	94,9	100,0	99,5	102,8	109,1	115,9	123,8	a) Biens (fob)
106,3	94,8	100,0	108,7	126,7	145,9	158,6	181,2	b) Services
93,7	100,5	100,0	92,9	97,3	101,5	99,0	117,0	c) Consommation finale des ménages non résidents sur le territoire économique
<b>90,8</b>	<b>95,0</b>	<b>100,0</b>	<b>104,5</b>	<b>104,1</b>	<b>104,9</b>	<b>107,0</b>	<b>109,2</b>	<b>8 Emplois finals (6+7)</b>
87,7	92,5	100,0	106,8	104,6	106,1	110,6	112,9	9 Importations
86,6	92,8	100,0	105,2	101,8	101,7	106,7	108,3	a) Biens (ca)
107,4	94,3	100,0	109,6	109,4	128,2	138,9	143,2	b) Services
82,6	86,7	100,0	126,4	139,9	145,5	135,5	145,8	c) Consommation finale des ménages résidents dans le reste du monde
<b>91,9</b>	<b>95,9</b>	<b>100,0</b>	<b>103,6</b>	<b>103,9</b>	<b>104,5</b>	<b>105,7</b>	<b>107,9</b>	<b>11 Produit Intérieur brut aux prix du marché(6+10)</b>
<b>1985 = 100</b>								<b>INDICES DE PRIX</b>
90,1	95,8	100,0	102,8	107,5	112,7	118,5	121,4	1 Consommation finale des ménages
89,6	95,8	100,0	105,0	113,3	120,0	124,9	129,6	2 Consommation collective des administrations privées
92,3	96,4	100,0	102,0	110,1	117,6	122,9	127,3	3 Consommation collective des administrations publiques
90,5	95,0	100,0	102,6	106,3	111,1	116,3	120,5	4 Formation brute de capital fixe
<b>90,7</b>	<b>95,9</b>	<b>100,0</b>	<b>103,0</b>	<b>108,0</b>	<b>114,0</b>	<b>119,3</b>	<b>123,1</b>	<b>6 Emplois finals nationaux (1 à 5)</b>
89,7	96,6	100,0	94,6	92,8	93,5	98,8	96,6	7 Exportations
91,0	97,2	100,0	95,9	94,6	94,8	100,0	98,6	a) Biens (fob)
81,2	93,3	100,0	82,4	75,6	77,2	84,0	76,6	b) Services
89,4	95,3	100,0	103,8	107,2	112,1	117,0	119,2	c) Consommation finale des ménages non résidents sur le territoire économique
<b>90,5</b>	<b>96,1</b>	<b>100,0</b>	<b>100,8</b>	<b>103,9</b>	<b>108,1</b>	<b>113,2</b>	<b>114,6</b>	<b>8 Emplois finals (6+7)</b>
89,8	96,9	100,0	90,8	88,6	90,7	96,8	94,8	9 Importations
89,9	96,8	100,0	91,7	89,2	90,5	95,9	94,2	a) Biens (ca)
87,4	98,3	100,0	77,5	76,0	81,5	91,2	85,7	b) Services
88,8	96,7	100,0	93,6	93,1	97,5	106,2	105,0	c) Consommation finale des ménages résidents dans le reste du monde
<b>90,7</b>	<b>95,8</b>	<b>100,0</b>	<b>104,6</b>	<b>109,5</b>	<b>114,4</b>	<b>119,4</b>	<b>122,1</b>	<b>11 Produit Intérieur brut aux prix du marché(6+10)</b>

# DEUTSCHLAND

## 1. Principal aggregates

	Code	1970	1977	1978	1979	1980	1981	1982	
<b>AT CURRENT PRICES</b>		<b>Mrd DM</b>							
1	Gross domestic product at market prices	N1	675,3	1 195,3	1 283,5	1 388,4	1 472,0	1 535,0	1 588,1
2	Consumption of fixed capital	A1	68,0	134,0	144,4	157,8	175,0	190,6	203,7
3	Net domestic product at market prices (1-2)	N11	607,3	1 061,3	1 139,2	1 230,6	1 297,0	1 344,3	1 384,4
4	Taxes linked to production and imports	R20	89,0	152,5	167,6	183,2	193,5	198,3	201,7
	<i>a) to General Government</i>		:	:	:	:	181,0	184,4	187,0
	<i>b) to institutions of the European Communities</i>		:	:	:	:	12,5	13,9	14,7
5	Subsidies	R30	11,8	24,6	29,7	31,2	30,6	29,1	29,3
	<i>a) from General Government</i>		9,2	19,4	22,7	24,3	23,6	22,9	23,2
	<i>b) from institutions of the European Communities</i>		2,6	5,2	7,0	6,9	7,1	6,2	6,1
6	Compensation of employees	R10	359,3	685,4	731,7	791,7	860,9	902,5	929,8
7	Net operating surplus of the economy (3-4+5-6)	N12	170,7	248,0	269,6	287,0	273,3	272,6	282,2
8	Current distributive transactions with the rest of the world, net :		:	:	:	:	-17,9	-21,5	-25,0
	<i>a) subsidies less taxes linked to production and imports (5b-4b)</i>		:	:	:	:	-5,4	-7,7	-8,6
	<i>b) compensation of employees</i>		1,3	2,6	2,8	2,9	3,0	3,4	4,2
	<i>c) property and entrepreneurial income</i>		-0,9	-2,3	3,0	2,4	2,4	1,2	-2,0
	<i>d) unrequited current transfers n.e.c and accident insurance transactions</i>		:	:	:	:	-17,8	-18,4	-18,6
9	Net national disposable income (3+8)	N13	597,3	1 042,4	1 125,0	1 214,0	1 279,1	1 322,8	1 359,4
10	Final national consumption	P3A	475,3	917,3	979,0	1 054,8	1 135,0	1 201,9	1 242,5
11	Net national saving (9-10)	N14	122,0	125,1	146,0	159,2	144,1	120,9	116,8
12	Gross capital formation	P40	185,8	248,8	271,8	323,7	342,3	319,8	307,3
13	Capital transactions with the rest of the world, net	R70+P70	-0,6	-1,2	-1,1	-2,0	-3,7	-2,5	-2,6
14	Net lending(+) or net borrowing(-) of the nation(2+11-12+13)	N5	3,5	9,1	17,5	-8,8	-27,0	-10,8	10,6
15	Net change in financial assets liabilities vis-a-vis the rest of the world	N6	4,8	8,4	17,0	-9,4	-28,4	-11,7	10,5
16	Net change in financial assets against the rest of the world		:	:	:	:	:	:	:
	<i>a) of which : change in gross official reserves of the monetary authorities</i>		:	:	:	:	:	:	:
17	Gross national product at market prices(1+8b+8c)		675,7	1 195,6	1 289,4	1 393,8	1 477,4	1 539,6	1 590,3

# DEUTSCHLAND

## 1. Principaux agrégats

1983	1984	1985	1986	1987	1988	1989	1990	
<b>Mrd DM</b>								<b>AUX PRIX COURANTS</b>
1 668,5	1 750,9	1 823,2	1 925,3	1 990,5	2 096,0	2 220,9	2 404,5	1 <b>Produit intérieur brut aux prix du marché</b>
214,9	226,4	235,4	243,7	252,3	263,1	279,4	299,7	2 <b>Consommation de capital fixe</b>
1 453,6	1 524,5	1 587,8	1 681,6	1 738,2	1 832,9	1 941,5	2 104,8	3 <b>Produit intérieur net aux prix du marché (1-2)</b>
214,4	226,1	230,3	236,2	245,5	257,1	278,3	303,1	4 <b>Impôts liés à la production et à l'importation</b>
198,4	208,8	213,3	216,7	225,3	234,8	255,3	280,6	a) <i>aux administrations publiques</i>
16,0	17,3	17,0	19,5	20,2	22,3	22,9	22,5	b) <i>aux institutions communautaires européennes</i>
31,7	36,3	37,9	41,3	44,8	47,7	46,8	48,8	5 <b>Subventions d'exploitation</b>
23,3	27,6	29,1	31,0	33,9	35,3	37,5	38,4	a) <i>des administrations publiques</i>
8,4	8,7	8,9	10,3	10,9	12,5	9,3	10,4	b) <i>des institutions communautaires européennes</i>
949,0	983,7	1 021,4	1 074,4	1 119,3	1 163,8	1 216,3	1 311,2	6 <b>Rémunération des salariés</b>
321,9	351,0	374,0	412,3	418,1	459,7	493,7	539,3	7 <b>Excédent net d'exploitation de l'économie(3-4+5-6)</b>
-19,1	-19,0	-19,9	-17,7	-17,6	-20,6	-12,3	-57,0	8 <b>Solde des opérations courantes de répartition avec le reste du monde :</b>
-7,6	-8,6	-8,1	-9,2	-9,3	-9,9	-13,6	-12,1	a) <i>subventions d'exploitation nettes des impôts liés à la production et à l'importation(5b-4b)</i>
4,4	4,6	5,0	5,0	5,3	5,6	5,6	2,7	b) <i>Rémunération des salariés</i>
2,8	7,8	6,3	5,8	7,2	6,4	18,7	18,2	c) <i>Revenus de la propriété et de l'entreprise</i>
-18,7	-22,9	-23,2	-19,3	-20,8	-22,7	-23,0	-65,9	d) <i>transferts courants sans contrepartie n.d.a et opérations d'assurance-dommages</i>
1 434,5	1 505,5	1 567,9	1 663,9	1 720,5	1 812,3	1 929,2	2 047,8	9 <b>Revenu national net disponible (3+8)</b>
1 295,7	1 351,6	1 402,3	1 449,0	1 505,3	1 566,1	1 628,3	1 742,3	10 <b>Consommation finale nationale</b>
138,8	153,8	165,6	214,9	215,3	246,3	300,8	305,5	11 <b>Épargne nationale nette (9-10)</b>
339,3	355,4	357,2	376,0	384,4	420,8	471,8	529,1	12 <b>Formation brute de capital</b>
-2,6	-2,6	-2,8	-2,7	-2,5	-2,8	-3,0	-6,0	13 <b>Solde des opérations de capital avec le reste du monde</b>
11,8	22,2	41,0	80,0	80,6	85,7	105,4	70,1	14 <b>Capacité (+) ou besoin (-) de financement de la nation(2+11-12+13)</b>
11,8	21,6	41,1	79,6	79,8	87,1	104,0	65,9	15 <b>Solde des créances et engagements envers le reste du monde</b>
:	:	:	:	:	:	:	:	16 <b>Variations des créances sur le reste du monde</b>
:	:	:	:	:	:	:	:	a) <i>dont : variation des réserves officielles brutes des autorités monétaires</i>
1 676,7	1 763,3	1 834,5	1 936,1	2 003,0	2 108,0	2 245,2	2 425,5	17 <b>Produit national brut aux prix du marché(1+8b+8c)</b>

# DEUTSCHLAND

## 2. Aggregates related to population and employment

	Code	1970	1977	1978	1979	1980	1981	1982
<b>AT CURRENT PRICES</b>		<b>DM</b>						
1	Gross domestic product at market prices							
	<i>a) per head of total population</i>	11 134	19 467	20 930	22 628	23 910	24 885	25 765
	<i>b) per head of occupied population</i>	25 425	46 116	49 122	52 260	54 560	56 954	59 635
2	Net national disposable income per head of total population	9 848	16 977	18 344	19 786	20 776	21 446	22 054
3	Final national consumption per head of total population	7 837	14 939	15 964	17 191	18 436	19 486	20 159
4	Private national consumption per head of total population	6 497	12 277	13 099	14 089	15 082	15 933	16 508
5	Compensation of employees per wage and salary earner	16 230	30 332	31 993	33 849	36 144	37 882	39 490
<b>AT 1985 PRICES</b>		<b>DM</b>						
1	Gross domestic product at market prices							
	<i>a) per head of total population</i>	21 787	25 959	26 769	27 855	28 059	28 056	27 810
	<i>b) per head of occupied population</i>	49 752	61 496	62 826	64 332	64 029	64 210	64 369
3	Final national consumption per head of total population	16 116	20 383	21 155	21 838	22 110	22 047	21 762
4	Private national consumption per head of total population	13 027*	16 832*	17 466*	18 017*	18 220*	18 119*	17 861*
5	Compensation of employees per wage and salary earner	31 757	40 447	40 918	41 668	42 417	42 709	42 624



# DEUTSCHLAND

## 2. Agrégats rapportés à la population et à l'emploi

1983	1984	1985	1986	1987	1988	1989	1990	
<b>DM</b>								<b>AUX PRIX COURANTS</b>
27 165	28 621	29 876	31 528	32 590	34 109	35 784	38 027	1 Produit intérieur brut aux prix du marché
63 561	66 592	68 828	71 689	73 585	76 886	80 376	84 569	a) <i>par habitant</i>
								b) <i>par personne occupée</i>
23 354	24 609	25 693	27 248	28 170	29 493	31 084	32 386	2 Revenu national disponible par habitant
21 095	22 095	22 979	23 728	24 646	25 486	26 237	27 554	3 Consommation finale nationale par habitant
17 323	18 204	18 929	19 505	20 279	21 067	21 707	22 892	4 Consommation privée nationale par habitant
40 912	42 307	43 548	45 133	46 574	47 971	49 340	51 480	5 Rémunération des salariés par salarié
<b>DM</b>								<b>AUX PRIX DE 1985</b>
28 343	29 250	29 876	30 521	30 949	31 905	32 615	33 523	1 Produit intérieur brut aux prix du marché
66 317	68 054	68 828	69 399	69 881	71 916	73 257	74 552	a) <i>par habitant</i>
								b) <i>par personne occupée</i>
22 068	22 558	22 979	23 696	24 358	24 835	24 803	25 329	3 Consommation finale nationale par habitant
18 149*	18 580*	18 929*	19 557*	20 170*	20 666*	20 664*	21 220*	4 Consommation privée nationale par habitant
42 686	43 237	43 548	43 691	44 229	44 871	44 969	45 382	5 Rémunération des salariés par salarié

# DEUTSCHLAND

## 3. Use and supply of goods and services

		Code	1970	1977	1978	1979	1980	1981	1982
<b>AT CURRENT PRICES</b>			<b>Mrd DM</b>						
1	Final national consumption of households	P3A	388,4	742,5	790,8	850,7	913,2	965,9	999,7
2	Collective consumption of private non-profit institutions	P3A	5,7	11,4	12,5	13,8	15,3	16,9	17,8
3	Collective consumption of General Government	P3A	81,2	163,4	175,7	190,3	206,5	219,2	225,0
4	Gross fixed capital formation	P41	172,0	242,4	264,9	301,3	332,1	331,3	323,4
5	Change in stocks	P42	13,8	6,3	6,8	22,4	10,3	-11,5	-16,2
6	<b>National final uses (1 to 5)</b>		<b>661,2</b>	<b>1 166,0</b>	<b>1 250,8</b>	<b>1 378,5</b>	<b>1 477,4</b>	<b>1 521,7</b>	<b>1 549,8</b>
7	Exports	P50	142,2	301,4	315,3	344,5	384,6	435,4	468,2
	a) Goods (fob)	P51	122,0	263,5	273,2	300,6	334,5	378,6	407,1
	b) Services	P52	11,5	25,6	28,5	29,7	34,2	38,1	40,8
	c) Final consumption of non-resident households on the economic territory	P33	8,7	12,3	13,7	14,2	15,9	18,7	20,4
8	<b>Final uses (6+7)</b>		<b>803,3</b>	<b>1 467,4</b>	<b>1 566,1</b>	<b>1 723,1</b>	<b>1 862,0</b>	<b>1 957,0</b>	<b>2 018,0</b>
9	Imports	P60	128,0	272,1	282,5	334,6	390,0	422,1	429,9
	a) Goods (cif)	P61	99,9	218,9	224,9	269,7	318,0	342,1	347,4
	b) Services	P62	17,3	28,6	30,5	34,8	38,3	44,3	46,2
	c) Final consumption of resident households in the rest of the world	P32	10,8	24,6	27,1	30,1	33,7	35,7	36,4
10	Balance of exports and imports(7-9)		14,1	29,3	32,8	9,9	-5,3	13,3	38,3
11	<b>Gross domestic product at market prices (6+10)</b>	<b>N1</b>	<b>675,3</b>	<b>1 195,3</b>	<b>1 283,5</b>	<b>1 388,4</b>	<b>1 472,0</b>	<b>1 535,0</b>	<b>1 588,1</b>
<b>AT 1985 PRICES</b>			<b>Mrd DM</b>						
1	Final national consumption of households	P3A	778,0	1 017,8	1 054,4	1 088,1	1 103,2	1 098,4	1 081,9
2	Collective consumption of private non-profit institutions	P3A	12,1	15,6	16,8	17,4	18,5	19,2	19,0
3	Collective consumption of General Government	P3A	187,3	218,0	226,2	234,5	239,5	242,3	240,4
4	Gross fixed capital formation	P41	334,0	333,9	348,3	372,2	380,8	362,2	343,1
5	Change in stocks	P42	26,5	10,0	8,9	32,1	14,3	-11,5	-12,0
6	<b>National final uses (1 to 5)</b>		<b>1 337,9</b>	<b>1 595,4</b>	<b>1 654,5</b>	<b>1 744,2</b>	<b>1 756,3</b>	<b>1 710,6</b>	<b>1 672,4</b>
7	Exports	P50	274,2	404,0	416,0	433,4	455,8	488,3	506,3
	a) Goods (fob)	P51	234,0	351,1	358,2	377,1	396,3	425,6	439,4
	b) Services	P52	20,2	34,5	38,2	36,9	39,2	40,8	44,3
	c) Final consumption of non-resident households on the economic territory	P33	20,0	18,4	19,6	19,4	20,3	22,0	22,6
8	<b>Final uses (6+7)</b>		<b>1 612,1</b>	<b>1 999,4</b>	<b>2 070,5</b>	<b>2 177,6</b>	<b>2 212,2</b>	<b>2 198,9</b>	<b>2 178,8</b>
9	Imports	P60	290,7	405,5	428,9	468,4	484,7	468,4	464,6
	a) Goods (cif)	P61	230,9	324,2	344,6	379,5	394,9	377,8	372,6
	b) Services	P62	31,3	38,5	40,2	42,9	44,0	47,9	50,1
	c) Final consumption of resident households in the rest of the world	P32	28,6	42,8	44,1	46,0	45,7	42,6	41,9
10	Balance of exports and imports(7-9)		-16,5	-1,5	-12,9	-35,0	-28,8	20,0	41,7
11	<b>Gross domestic product at market prices (6+10)</b>	<b>N1</b>	<b>1 321,4</b>	<b>1 593,9</b>	<b>1 641,6</b>	<b>1 709,2</b>	<b>1 727,5</b>	<b>1 730,5</b>	<b>1 714,1</b>

# DEUTSCHLAND

## 3. Emplois et ressources de biens et services

1983	1984	1985	1986	1987	1988	1989	1990	
<b>Mrd DM</b>								<b>AUX PRIX COURANTS</b>
1 044,9	1 093,7	1 133,3	1 167,0	1 212,6	1 267,5	1 318,4	1 416,3	1 Consommation finale des ménages
19,1	20,0	21,8	24,1	26,0	27,1	28,8	31,2	2 Consommation collective des administrations privées
231,7	238,0	247,1	257,9	266,8	271,5	281,2	294,8	3 Consommation collective des administrations publiques
340,8	350,7	355,8	373,5	385,8	409,9	451,4	509,5	4 Formation brute de capital fixe
-1,5	4,7	1,4	2,5	-1,4	10,9	20,4	19,6	5 Variation des stocks
<b>1 635,0</b>	<b>1 707,0</b>	<b>1 759,4</b>	<b>1 824,9</b>	<b>1 889,7</b>	<b>1 986,9</b>	<b>2 100,1</b>	<b>2 271,4</b>	<b>6 Emplois finals nationaux (1 à 5)</b>
473,2	528,3	583,8	573,0	570,6	611,7	692,7	760,8	7 Exportations
410,5	459,3	508,8	501,4	500,8	539,9	607,7	650,9	a) Biens (fob)
40,5	43,2	45,8	44,2	42,5	43,0	50,3	54,4	b) Services
22,1	25,8	29,2	27,4	27,2	28,8	34,8	55,4	c) Consommation finale des ménages non résidents sur le territoire économique
<b>2 108,2</b>	<b>2 235,3</b>	<b>2 343,2</b>	<b>2 397,9</b>	<b>2 460,3</b>	<b>2 598,6</b>	<b>2 792,8</b>	<b>3 032,2</b>	<b>8 Emplois finals (6+7)</b>
439,6	484,4	520,1	472,6	469,8	502,6	572,0	627,6	9 Importations
356,3	396,7	428,1	382,7	377,0	404,3	466,3	513,1	a) Biens (caf)
46,3	49,0	50,8	47,6	47,5	50,6	56,6	59,3	b) Services
37,0	38,7	41,2	42,4	45,2	47,8	49,0	55,2	c) Consommation finale des ménages résidents dans le reste du monde
33,5	43,9	63,8	100,3	100,8	109,1	120,8	133,1	10 Solde des exportations et des importations(7-9)
<b>1 668,5</b>	<b>1 750,9</b>	<b>1 823,2</b>	<b>1 925,3</b>	<b>1 990,5</b>	<b>2 096,0</b>	<b>2 220,9</b>	<b>2 404,5</b>	<b>11 Produit intérieur brut aux prix du marché(6+10)</b>
<b>Mrd DM</b>								<b>AUX PRIX DE 1985</b>
1 094,9	1 116,4	1 133,3	1 170,5	1 206,9	1 244,4	1 256,1	1 314,0	1 Consommation finale des ménages
19,8	20,2	21,8	23,8	25,1	25,5	26,3	27,8	2 Consommation collective des administrations privées
240,7	243,4	247,1	252,8	255,8	256,2	256,9	259,8	3 Consommation collective des administrations publiques
354,6	355,7	355,8	368,5	376,2	393,7	421,4	458,6	4 Formation brute de capital fixe
0,5	6,9	1,4	2,2	-0,0	12,8	21,5	22,6	5 Variation des stocks
<b>1 710,6</b>	<b>1 742,6</b>	<b>1 759,4</b>	<b>1 817,7</b>	<b>1 863,9</b>	<b>1 932,6</b>	<b>1 982,3</b>	<b>2 082,9</b>	<b>6 Emplois finals nationaux (1 à 5)</b>
502,6	542,9	583,8	580,3	584,2	614,1	677,0	739,6	7 Exportations
435,4	472,1	508,8	507,3	513,6	543,7	597,1	639,5	a) Biens (fob)
43,7	44,2	45,8	46,0	44,3	43,1	48,1	51,0	b) Services
23,5	26,6	29,2	26,9	26,3	27,2	31,8	49,1	c) Consommation finale des ménages non résidents sur le territoire économique
<b>2 213,1</b>	<b>2 285,5</b>	<b>2 343,2</b>	<b>2 398,0</b>	<b>2 448,1</b>	<b>2 546,6</b>	<b>2 659,2</b>	<b>2 822,5</b>	<b>8 Emplois finals (6+7)</b>
472,2	496,1	520,1	534,2	557,8	586,1	635,1	702,8	9 Importations
381,5	405,7	428,1	443,7	465,6	492,2	538,6	601,9	a) Biens (caf)
49,7	50,2	50,8	48,7	48,4	49,8	53,5	54,6	b) Services
41,0	40,2	41,2	41,8	43,8	44,1	43,0	46,3	c) Consommation finale des ménages résidents dans le reste du monde
30,3	46,8	63,8	46,0	26,4	27,9	41,9	36,8	10 Solde des exportations et des importations(7-9)
<b>1 740,9</b>	<b>1 789,3</b>	<b>1 823,2</b>	<b>1 863,8</b>	<b>1 890,3</b>	<b>1 960,5</b>	<b>2 024,2</b>	<b>2 119,7</b>	<b>11 Produit intérieur brut aux prix du marché(6+10)</b>

# DEUTSCHLAND

## 4. Use and supply of goods and services

	Code	1970	1977	1978	1979	1980	1981	1982	
<b>VOLUME INDICES</b>		<b>1985 = 100</b>							
1	Final national consumption of households	P3A	68,6	89,8	93,0	96,0	97,3	96,9	95,5
2	Collective consumption of private non-profit institutions	P3A	55,5	71,7	77,0	80,0	85,1	88,3	87,1
3	Collective consumption of General Government	P3A	75,8	88,2	91,5	94,9	96,9	98,0	97,3
4	Gross fixed capital formation	P41	93,9	93,8	97,9	104,6	107,0	101,8	96,4
<b>6</b>	<b>National final uses (1 to 5)</b>		<b>76,0</b>	<b>90,7</b>	<b>94,0</b>	<b>99,1</b>	<b>99,8</b>	<b>97,2</b>	<b>95,1</b>
7	Exports	P50	47,0	69,2	71,3	74,2	78,1	83,6	86,7
	a) Goods (fob)	P51	46,0	69,0	70,4	74,1	77,9	83,6	86,4
	b) Services	P52	44,1	75,2	83,5	80,6	85,7	89,1	96,7
	c) Final consumption of non-resident households on the economic territory	P33	68,6	63,0	67,2	66,4	69,7	75,3	77,6
<b>8</b>	<b>Final uses (6+7)</b>		<b>68,8</b>	<b>85,3</b>	<b>88,4</b>	<b>92,9</b>	<b>94,4</b>	<b>93,8</b>	<b>93,0</b>
9	Imports	P60	55,9	78,0	82,5	90,1	93,2	90,1	89,3
	a) Goods (cif)	P61	53,9	75,7	80,5	88,7	92,3	88,3	87,0
	b) Services	P62	61,7	75,9	79,2	84,5	86,7	94,4	98,6
	c) Final consumption of resident households in the rest of the world	P32	69,3	103,8	107,0	111,7	110,9	103,5	101,8
<b>11</b>	<b>Gross domestic product at market prices (6+10)</b>	<b>N1</b>	<b>72,5</b>	<b>87,4</b>	<b>90,0</b>	<b>93,7</b>	<b>94,8</b>	<b>94,9</b>	<b>94,0</b>
<b>PRICE INDICES</b>		<b>1985 = 100</b>							
1	Final national consumption of households	P3A	49,9	72,9	75,0	78,2	82,8	87,9	92,4
2	Collective consumption of private non-profit institutions	P3A	47,3	72,7	74,8	79,0	82,6	87,6	93,6
3	Collective consumption of General Government	P3A	43,4	75,0	77,7	81,2	86,2	90,5	93,6
4	Gross fixed capital formation	P41	51,5	72,6	76,1	81,0	87,2	91,5	94,3
<b>6</b>	<b>National final uses (1 to 5)</b>		<b>49,4</b>	<b>73,1</b>	<b>75,6</b>	<b>79,0</b>	<b>84,1</b>	<b>89,0</b>	<b>92,7</b>
7	Exports	P50	51,9	74,6	75,8	79,5	84,4	89,2	92,5
	a) Goods (fob)	P51	52,1	75,0	76,3	79,7	84,4	89,0	92,6
	b) Services	P52	56,7	74,2	74,5	80,6	87,1	93,4	92,1
	c) Final consumption of non-resident households on the economic territory	P33	43,7	67,0	69,7	73,1	78,2	85,0	90,1
<b>8</b>	<b>Final uses (6+7)</b>		<b>49,8</b>	<b>73,4</b>	<b>75,6</b>	<b>79,1</b>	<b>84,2</b>	<b>89,0</b>	<b>92,6</b>
9	Imports	P60	44,0	67,1	65,9	71,4	80,5	90,1	92,5
	a) Goods (cif)	P61	43,3	67,5	65,3	71,1	80,5	90,6	93,2
	b) Services	P62	55,2	74,3	75,9	81,2	87,0	92,3	92,2
	c) Final consumption of resident households in the rest of the world	P32	38,0	57,6	61,6	65,4	73,7	83,7	86,7
<b>11</b>	<b>Gross domestic product at market prices (6+10)</b>	<b>N1</b>	<b>51,1</b>	<b>75,0</b>	<b>78,2</b>	<b>81,2</b>	<b>85,2</b>	<b>88,7</b>	<b>92,6</b>

# DEUTSCHLAND

## 4. Emplois et ressources de biens et services

1983	1984	1985	1986	1987	1988	1989	1990	
<b>1985 = 100</b>								<b>INDICES DE VOLUME</b>
96,6	98,5	100,0	103,3	106,5	109,8	110,8	115,9	1 Consommation finale des ménages
91,0	92,8	100,0	109,0	115,0	117,1	120,8	127,6	2 Consommation collective des administrations privées
97,4	98,5	100,0	102,3	103,5	103,7	104,0	105,1	3 Consommation collective des administrations publiques
99,7	100,0	100,0	103,6	105,7	110,6	118,4	128,9	4 Formation brute de capital fixe
97,2	99,0	100,0	103,3	105,9	109,8	112,7	118,4	6 Emplois finals nationaux (1 à 5)
86,1	93,0	100,0	99,4	100,1	105,2	116,0	126,7	7 Exportations
85,6	92,8	100,0	99,7	100,9	106,9	117,3	125,7	a) Biens (fob)
95,5	90,6	100,0	100,5	96,7	94,1	105,0	111,4	b) Services
80,4	91,2	100,0	92,3	90,1	93,3	109,1	168,2	c) Consommation finale des ménages non résidents sur le territoire économique
94,4	97,5	100,0	102,3	104,5	108,7	113,5	120,5	8 Emplois finals (6+7)
90,8	95,4	100,0	102,7	107,3	112,7	122,1	135,1	9 Importations
89,1	94,8	100,0	103,6	108,8	115,0	125,8	140,6	a) Biens (caf)
97,8	98,9	100,0	95,9	95,3	98,1	105,3	107,4	b) Services
99,5	97,6	100,0	101,5	106,4	107,0	104,4	112,3	c) Consommation finale des ménages résidents dans le reste du monde
95,5	98,1	100,0	102,2	103,7	107,5	111,0	116,3	11 Produit intérieur brut aux prix du marché(6+10)
<b>1985 = 100</b>								<b>INDICES DE PRIX</b>
95,4	98,0	100,0	99,7	100,5	101,9	105,0	107,8	1 Consommation finale des ménages
96,6	98,7	100,0	101,4	103,6	106,1	109,3	112,3	2 Consommation collective des administrations privées
96,3	97,8	100,0	102,0	104,3	106,0	109,4	113,5	3 Consommation collective des administrations publiques
96,1	98,6	100,0	101,4	102,5	104,1	107,1	111,1	4 Formation brute de capital fixe
95,6	98,0	100,0	100,4	101,4	102,8	105,9	109,1	6 Emplois finals nationaux (1 à 5)
94,1	97,3	100,0	98,7	97,7	99,6	102,3	102,9	7 Exportations
94,3	97,3	100,0	98,8	97,5	99,3	101,8	101,8	a) Biens (fob)
92,7	97,6	100,0	96,0	96,0	99,8	104,5	106,7	b) Services
94,3	97,0	100,0	101,9	103,6	105,7	109,4	112,9	c) Consommation finale des ménages non résidents sur le territoire économique
95,3	97,8	100,0	100,0	100,5	102,0	105,0	107,4	8 Emplois finals (6+7)
93,1	97,6	100,0	88,5	84,2	85,8	90,1	89,3	9 Importations
93,4	97,8	100,0	86,3	81,0	82,1	86,6	85,2	a) Biens (caf)
93,2	97,5	100,0	97,6	98,2	101,5	105,9	108,6	b) Services
90,2	96,3	100,0	101,3	103,2	108,4	114,0	119,3	c) Consommation finale des ménages résidents dans le reste du monde
95,8	97,9	100,0	103,3	105,3	106,9	109,7	113,4	11 Produit intérieur brut aux prix du marché(6+10)

# HELLAS

## 1. Principal aggregates

	Code	1970	1977	1978	1979	1980	1981	1982	
<b>AT CURRENT PRICES</b>		<b>Mrd DR</b>							
1	<b>Gross domestic product at market prices</b>	N1	298,9	963,7	1 161,4	1 428,8	1 710,9	2 050,1	2 574,6
2	Consumption of fixed capital	A1	16,9	72,4	89,5	112,4	142,1	175,5	215,4
3	Net domestic product at market prices (1-2)	N11	282,1	891,3	1 071,9	1 316,4	1 568,8	1 874,6	2 359,2
4	Taxes linked to production and imports	R20	43,4	147,6	178,2	216,7	228,7	276,5	385,3
	<i>a) to General Government</i>		43,4	147,6	178,2	216,7	228,7	267,4	366,7
	<i>b) to institutions of the European Communities</i>		0,0	0,0	0,0	0,0	0,0	9,2	18,6
5	Subsidies	R30	2,5	28,5	33,5	33,1	41,5	86,4	121,3
	<i>a) from General Government</i>		2,5	28,5	33,5	33,1	41,5	76,3	75,6
	<i>b) from institutions of the European Communities</i>		0,0	0,0	0,0	0,0	0,0	10,1	45,6
6	Compensation of employees	R10	93,9	346,5	432,4	539,4	647,4	799,6	1 032,8
7	<b>Net operating surplus of the economy (3-4+5-6)</b>	N12	147,2	425,7	494,9	593,4	734,3	884,8	1 062,5
8	Current distributive transactions with the rest of the world, net:		15,7	62,6	66,1	84,6	100,5	118,5	151,9
	<i>a) subsidies less taxes linked to production and imports (5b-4b)</i>		0,0	0,0	0,0	0,0	0,0	1,0	27,1
	<i>b) compensation of employees</i>		2,0	12,2	13,0	17,9	23,9	31,8	36,5
	<i>c) property and entrepreneurial income</i>		3,5	18,1	19,5	25,5	32,8	27,2	21,3
	<i>d) unrequited current transfers n.e.c and accident insurance transactions</i>		10,2	32,3	33,7	41,2	43,8	58,5	67,0
9	<b>Net national disposable income (3+8)</b>	N13	297,8	953,9	1 138,0	1 401,0	1 669,3	1 993,0	2 511,1
10	Final national consumption	P3A	244,6	788,7	942,0	1 138,5	1 384,7	1 751,6	2 205,4
11	<b>Net national saving (9-10)</b>	N14	53,2	165,2	196,1	262,6	284,6	241,4	305,7
12	Gross capital formation	P40	79,4	256,0	301,1	401,6	417,5	432,2	634,5
13	Capital transactions with the rest of the world, net	R70+P70	0,1	0,0	0,0	0,0	0,0	7,5	9,8
14	<b>Net lending(+) or net borrowing(-) of the nation(2+11-12+13)</b>	N5	-9,2	-18,4	-15,6	-26,6	9,3	-7,8	-103,6
15	Net change in financial assets liabilities vis-a-vis the rest of the world	N6	:	:	:	:	:	:	:
16	Net change in financial assets against the rest of the world		:	:	:	:	:	:	:
	<i>a) of which : change in gross official reserves of the monetary authorities</i>		:	:	:	:	:	:	:
17	<b>Gross national product at market prices(1+8b+8c)</b>		304,4	994,0	1 193,8	1 472,2	1 767,5	2 109,1	2 632,4

## HELLAS

## 1. Principaux agrégats

1983	1984	1985	1986	1987	1988	1989	1990	
<b>Mrd DR</b>								<b>AUX PRIX COURANTS</b>
3 079,2	3 805,7	4 617,8	5 514,8	6 258,5	7 526,5	8 777,5	10 455,0	1 <b>Produit intérieur brut aux prix du marché</b>
272,6	329,4	403,0	505,1	578,1	661,6	792,5	955,9	2 Consommation de capital fixe
2 806,6	3 476,3	4 214,8	5 009,6	5 680,4	6 864,9	7 985,0	9 499,1	3 <b>Produit intérieur net aux prix du marché (1-2)</b>
490,4	607,7	744,9	1 001,1	1 165,0	1 310,4	1 419,9	1 831,5	4 <b>Impôts liés à la production et à l'importation</b>
465,4	578,9	705,0	910,9	1 091,4	1 224,2	1 314,4	1 713,8	a) <i>aux administrations publiques</i>
25,0	28,8	39,8	90,2	73,2	86,1	105,4	117,7	b) <i>aux institutions communautaires européennes</i>
144,5	164,6	263,9	359,1	370,7	362,2	463,9	591,6	5 <b>Subventions d'exploitation</b>
66,3	76,5	137,6	153,8	152,1	122,0	143,6	177,2	a) <i>des administrations publiques</i>
78,2	88,1	126,3	205,3	218,7	240,2	320,3	414,4	b) <i>des institutions communautaires européennes</i>
1 249,4	1 532,5	1 915,9	2 158,9	2 394,9	2 974,8	3 589,1	4 340,7	6 Rémunération des salariés
1 211,2	1 500,7	1 817,9	2 208,7	2 491,9	2 941,9	3 439,9	3 918,5	7 <b>Excédent net d'exploitation de l'économie(3-4+5-6)</b>
160,6	161,2	158,7	179,4	264,5	337,2	350,2	516,8	8 <b>Solde des opérations courantes de répartition avec le reste du monde :</b>
53,1	59,3	86,4	115,1	145,5	154,1	214,8	296,7	a) <i>subventions d'exploitation nettes des impôts liés à la production et à l'importation(5b-4b)</i>
37,9	42,0	46,8	39,2	37,8	28,4	27,8	29,1	b) <i>Rémunération des salariés</i>
-7,4	-40,2	-80,6	-107,0	-101,2	-85,1	-113,0	-75,2	c) <i>Revenus de la propriété et de l'entreprise</i>
77,0	100,0	106,0	132,2	182,3	239,7	220,6	266,2	d) <i>transferts courants sans contrepartie n.d.a et opérations d'assurance-dommages</i>
2 967,2	3 637,5	4 373,4	5 189,0	5 944,9	7 202,1	8 335,3	10 015,9	9 <b>Revenu national net disponible (3+8)</b>
2 632,9	3 204,2	3 967,5	4 786,1	5 571,7	6 651,0	7 979,1	9 785,0	10 Consommation finale nationale
334,2	433,3	405,9	402,9	373,2	551,1	356,2	230,8	11 <b>Epargne nationale nette (9-10)</b>
762,1	915,9	1 186,2	1 198,8	1 143,5	1 365,3	1 589,9	1 836,1	12 <b>Formation brute de capital</b>
16,3	18,4	29,8	54,3	56,3	63,1	89,5	138,3	13 <b>Solde des opérations de capital avec le reste du monde</b>
-139,0	-134,9	-347,5	-236,5	-135,9	-89,6	-351,7	-511,1	14 <b>Capacité (+) ou besoin (-) de financement de la nation(2+11-12+13)</b>
:	:	:	:	:	:	:	:	15 <b>Solde des créances et engagements envers le reste du monde</b>
:	:	:	:	:	:	:	:	16 <b>Variations des créances sur le reste du monde</b>
:	:	:	:	:	:	:	:	a) <i>dont : variation des réserves officielles brutes des autorités monétaires</i>
3 109,6	3 807,6	4 584,0	5 446,9	6 195,1	7 469,8	8 692,3	10 408,9	17 <b>Produit national brut aux prix du marché(1+8b+8c)</b>

# HELLAS

## 2. Aggregates related to population and employment

	Code	1970	1977	1978	1979	1980	1981	1982	
<b>AT CURRENT PRICES</b>		<b>DR</b>							
1	Gross domestic product at market prices a) <i>per head of total population</i> b) <i>per head of occupied population</i>	N1	33 995 90 745	103 526 278 373	123 146 334 116	149 639 408 683	177 427 483 177	210 716 551 981	262 988 698 494
2	Net national disposable income per head of total population	N13	33 863	102 466	120 670	146 736	173 111	204 853	256 500
3	Final national consumption per head of total population	P3A	27 813	84 723	99 881	119 237	143 592	180 041	225 271
4	Private national consumption per head of total population	P3A	23 520	68 197	80 249	94 779	114 550	142 159	177 138
5	Compensation of employees per wage and salary earner	R10	64 017	197 681	243 731	300 828	349 368	424 426	542 431
<b>AT 1985 PRICES</b>		<b>DR</b>							
1	Gross domestic product at market prices a) <i>per head of total population</i> b) <i>per head of occupied population</i>	N1	310 232* 828 133*	412 347* 1108 763*	434 269* 1178 249*	444 786* 1214 765*	448 117* 1220 331*	444 400* 1164 127*	443 375* 1177 602*
3	Final national consumption per head of total population	P3A	250 234*	344 783*	358 365*	365 262*	362 280*	369 445*	380 328*
4	Private national consumption per head of total population	P3A	198 397*	266 340*	277 842*	281 665*	279 345*	282 519*	291 665*
5	Compensation of employees per wage and salary earner	R10	584 214*	787 366*	859 509*	894 177*	882 378*	895 115*	914 494*



## 2. Agrégats rapportés à la population et à l'emploi

1983	1984	1985	1986	1987	1988	1989	1990	
<b>DR</b>								<b>AUX PRIX COURANTS</b>
312 702	384 568	464 849	553 469	626 850	752 346	874 866	1032 794	1 Produit intérieur brut aux prix du marché
826 847	1018 653	1223 585	1460 478	1674 284	1991 655	2288 197	2720 048*	a) par habitant
								b) par personne occupée
301 325	367 571	440 249	520 776	595 440	719 917	830 784	989 416	2 Revenu national disponible par habitant
267 385	323 788	399 390	480 339	558 061	664 834	795 282	966 613	3 Consommation finale nationale par habitant
208 548	248 731	304 559	373 230	435 390	514 138	615 540	747 171	4 Consommation privée nationale par habitant
658 636	794 457	980 012	1107 707	1239 620	1524 753	1820 943	2189 143*	5 Rémunération des salariés par salarié
<b>DR</b>								<b>AUX PRIX DE 1985</b>
442 578*	452 511*	464 849*	470 963*	466 860*	484 899*	500 305*	495 092*	1 Produit intérieur brut aux prix du marché
1170 265*	1198 621*	1223 585*	1242 763*	1246 959*	1283 654*	1308 540*	1303 912*	a) par habitant
								b) par personne occupée
380 856*	386 361*	399 390*	399 706*	402 898*	417 205*	433 696*	437 299*	3 Consommation finale nationale par habitant
290 763*	294 240*	304 559*	305 636*	308 157*	318 440*	331 049*	334 679*	4 Consommation privée nationale par habitant
932 192*	934 816*	980 012*	942 580*	923 234*	982 728*	1041 335*	1049 412*	5 Rémunération des salariés par salarié

# HELLAS

## 3. Use and supply of goods and services

	Code	1970	1977	1978	1979	1980	1981	1982	
<b>AT CURRENT PRICES</b>		<b>Mrd DR</b>							
1	Final national consumption of households	P3A	206,8	634,8	756,8	904,9	1 104,6	1 383,1	1 734,2
2	Collective consumption of private non-profit institutions	P3A	:	:	:	:	:	:	:
3	Collective consumption of General Government	P3A	37,7	153,8	185,1	233,5	280,0	368,5	471,2
4	Gross fixed capital formation	P41	70,7	221,4	278,0	369,2	413,7	456,3	513,5
5	Change in stocks	P42	13,3	33,3	43,4	61,5	75,7	64,3	29,8
6	<b>National final uses (1 to 5)</b>		<b>328,6</b>	<b>1 043,4</b>	<b>1 263,3</b>	<b>1 569,2</b>	<b>1 874,0</b>	<b>2 272,2</b>	<b>2 748,7</b>
7	Exports	P50	30,0	162,3	204,4	249,6	357,6	422,4	473,0
	a) Goods (fob)	P51	19,4	101,5	123,8	144,4	221,1	237,9	286,3
	b) Services	P52	4,8	25,1	32,3	44,3	58,3	73,0	79,8
	c) Final consumption of non-resident households on the economic territory	P33	5,8	35,8	48,2	60,9	78,2	111,5	106,9
8	<b>Final uses (6+7)</b>		<b>358,5</b>	<b>1 205,7</b>	<b>1 467,7</b>	<b>1 818,8</b>	<b>2 231,7</b>	<b>2 694,6</b>	<b>3 221,7</b>
9	Imports	P60	55,0	243,3	286,1	360,8	448,9	556,1	738,3
	a) Goods (cif)	P61	49,3	221,6	260,6	326,6	404,8	483,6	658,1
	b) Services	P62	4,1	15,6	17,2	22,9	24,2	42,7	44,9
	c) Final consumption of resident households in the rest of the world	P32	1,7	6,1	8,3	11,3	19,9	29,8	35,2
10	Balance of exports and imports(7-9)		-25,0	-81,0	-81,7	-111,3	-91,2	-133,8	-265,3
11	<b>Gross domestic product at market prices (6+10)</b>	N1	<b>298,9</b>	<b>963,7</b>	<b>1 161,4</b>	<b>1 428,8</b>	<b>1 710,9</b>	<b>2 050,1</b>	<b>2 574,6</b>
<b>AT 1985 PRICES</b>		<b>Mrd DR</b>							
1	Final national consumption of households	P3A	1 744,5*	2 479,4*	2 620,3*	2 689,3*	2 693,7*	2 748,6*	2 855,4*
2	Collective consumption of private non-profit institutions	P3A	:	:	:	:	:	:	:
3	Collective consumption of General Government	P3A	432,0*	718,8*	744,0*	787,5*	789,1*	842,9*	862,3*
4	Gross fixed capital formation	P41	755,3*	918,7*	973,8*	1 059,5*	991,0*	916,6*	899,0*
5	Change in stocks	P42	121,8*	163,5*	143,6*	166,1*	175,9*	94,0*	52,8*
6	<b>National final uses (1 to 5)</b>		<b>3 049,2*</b>	<b>4 288,8*</b>	<b>4 477,7*</b>	<b>4 686,1*</b>	<b>4 642,8*</b>	<b>4 598,9*</b>	<b>4 699,1*</b>
7	Exports	P50	296,4*	659,3*	767,4*	818,5*	875,3*	823,4*	764,2*
	a) Goods (fob)	P51	180,9*	400,0*	461,6*	485,2*	537,8*	453,4*	454,4*
	b) Services	P52	56,9*	110,4*	127,8*	146,3*	141,5*	153,7*	134,9*
	c) Final consumption of non-resident households on the economic territory	P33	61,2*	153,1*	183,3*	194,7*	200,1*	229,2*	181,7*
8	<b>Final uses (6+7)</b>		<b>3 361,2*</b>	<b>4 909,2*</b>	<b>5 264,6*</b>	<b>5 510,0*</b>	<b>5 520,0*</b>	<b>5 426,4*</b>	<b>5 471,5*</b>
9	Imports	P60	639,5*	1 071,5*	1 148,2*	1 230,4*	1 132,3*	1 173,6*	1 256,1*
	a) Goods (cif)	P61	589,9*	987,7*	1 054,1*	1 111,2*	1 017,8*	1 007,1*	1 103,9*
	b) Services	P62	36,7*	60,8*	63,2*	75,8*	56,9*	81,3*	71,3*
	c) Final consumption of resident households in the rest of the world	P32	14,9*	26,1*	33,0*	41,2*	54,3*	69,8*	70,9*
10	Balance of exports and imports(7-9)		-343,2*	-412,2*	-380,7*	-411,9*	-257,0*	-350,2*	-491,9*
11	<b>Gross domestic product at market prices (6+10)</b>	N1	<b>2 727,9*</b>	<b>3 838,5*</b>	<b>4 095,6*</b>	<b>4 246,8*</b>	<b>4 321,2*</b>	<b>4 323,6*</b>	<b>4 340,6*</b>

## 3. Emplois et ressources de biens et services

1983	1984	1985	1986	1987	1988	1989	1990	
<b>Mrd DR</b>								<b>AUX PRIX COURANTS</b>
2 053,6	2 461,4	3 025,5	3 718,9	4 346,9	5 143,4	6 175,7	7 563,6	1 Consommation finale des ménages
:	:	:	:	:	:	:	:	2 Consommation collective des administrations privées
579,4	742,8	942,0	1 067,2	1 224,8	1 507,6	1 803,3	2 221,4	3 Consommation collective des administrations publiques
624,0	702,9	880,4	1 018,1	1 074,7	1 318,4	1 689,6	2 060,7	4 Formation brute de capital fixe
49,2	36,3	102,9	75,0	28,3	130,8	107,1	33,1	5 Variation des stocks
<b>3 306,1</b>	<b>3 943,4</b>	<b>4 950,8</b>	<b>5 879,2</b>	<b>6 674,7</b>	<b>8 100,1</b>	<b>9 775,7</b>	<b>11 878,8</b>	<b>6 Emplois finals nationaux (1 à 5)</b>
609,5	824,6	977,6	1 233,1	1 536,8	1 800,9	2 018,8	2 279,1	7 Exportations
392,6	542,7	629,2	790,0	954,5	1 083,4	1 230,9	1 268,0	a) Biens (fob)
110,0	127,5	149,4	187,0	277,9	368,5	454,2	596,1	b) Services
106,8	154,5	199,1	256,1	304,3	349,0	333,7	414,9	c) Consommation finale des ménages non résidents sur le territoire économique
<b>3 915,6</b>	<b>4 768,1</b>	<b>5 928,4</b>	<b>7 112,3</b>	<b>8 211,4</b>	<b>9 901,0</b>	<b>11 794,5</b>	<b>14 157,9</b>	<b>8 Emplois finals (6+7)</b>
925,4	1 139,1	1 513,5	1 703,3	1 993,4	2 290,7	2 810,3	3 445,3	9 Importations
832,7	1 036,0	1 378,3	1 538,0	1 830,3	2 060,7	2 520,3	3 092,6	a) Biens (caf)
51,2	51,6	67,6	77,1	74,7	99,9	124,3	141,2	b) Services
41,5	51,4	67,7	88,2	88,4	130,1	165,7	211,4	c) Consommation finale des ménages résidents dans le reste du monde
-315,9	-314,5	-535,9	-470,2	-456,7	-489,8	-791,4	-1 166,2	10 Solde des exportations et des importations(7-9)
<b>3 079,2</b>	<b>3 805,7</b>	<b>4 617,8</b>	<b>5 514,8</b>	<b>6 258,5</b>	<b>7 526,5</b>	<b>8 777,5</b>	<b>10 455,0</b>	<b>11 Produit intérieur brut aux prix du marché(6+10)</b>
<b>Mrd DR</b>								<b>AUX PRIX DE 1985</b>
2 863,1*	2 911,8*	3 025,5*	3 045,4*	3 076,6*	3 185,7*	3 321,4*	3 388,0*	1 Consommation finale des ménages
:	:	:	:	:	:	:	:	2 Consommation collective des administrations privées
886,0*	913,0*	942,0*	934,3*	942,6*	987,0*	1 028,7*	1 034,4*	3 Consommation collective des administrations publiques
887,2*	837,0*	880,4*	825,6*	783,7*	853,3*	938,9*	984,1*	4 Formation brute de capital fixe
56,1*	34,3*	92,6*	80,4*	20,6*	107,4*	50,3*	-11,7*	5 Variation des stocks
<b>4 725,4*</b>	<b>4 705,4*</b>	<b>4 950,8*</b>	<b>4 906,5*</b>	<b>4 850,5*</b>	<b>5 155,2*</b>	<b>5 354,6*</b>	<b>5 408,7*</b>	<b>6 Emplois finals nationaux (1 à 5)</b>
825,1*	964,9*	977,6*	1 114,5*	1 292,6*	1 408,5*	1 427,4*	1 440,2*	7 Exportations
518,9*	630,1*	629,2*	735,5*	830,9*	887,4*	905,1*	858,1*	a) Biens (fob)
160,7*	149,5*	149,4*	168,2*	255,8*	320,6*	359,2*	431,7*	b) Services
151,0*	184,3*	199,1*	208,2*	212,5*	214,7*	180,6*	182,8*	c) Consommation finale des ménages non résidents sur le territoire économique
<b>5 555,9*</b>	<b>5 681,4*</b>	<b>5 928,4*</b>	<b>6 013,4*</b>	<b>6 125,7*</b>	<b>6 543,4*</b>	<b>6 762,8*</b>	<b>6 829,5*</b>	<b>8 Emplois finals (6+7)</b>
1 338,6*	1 341,4*	1 513,5*	1 570,6*	1 830,9*	1 977,7*	2 191,3*	2 453,5*	9 Importations
1 202,2*	1 214,0*	1 378,3*	1 435,0*	1 725,1*	1 830,6*	2 025,6*	2 283,4*	a) Biens (caf)
67,7*	60,0*	67,6*	71,7*	65,1*	81,9*	91,5*	95,6*	b) Services
64,5*	65,5*	67,7*	65,1*	55,3*	72,6*	81,8*	86,8*	c) Consommation finale des ménages résidents dans le reste du monde
-513,4*	-376,5*	-535,9*	-456,1*	-538,3*	-569,1*	-763,9*	-1 013,3*	10 Solde des exportations et des importations(7-9)
<b>4 358,1*</b>	<b>4 478,1*</b>	<b>4 617,8*</b>	<b>4 692,7*</b>	<b>4 661,1*</b>	<b>4 850,9*</b>	<b>5 019,6*</b>	<b>5 011,8*</b>	<b>11 Produit intérieur brut aux prix du marché(6+10)</b>

# HELLAS

## 4. Use and supply of goods and services

	Code	1970	1977	1978	1979	1980	1981	1982	
<b>VOLUME INDICES</b>		1985 = 100							
1	Final national consumption of households	P3A	57,7*	81,9*	86,6*	88,9*	89,0*	90,8*	94,4*
2	Collective consumption of private non-profit institutions	P3A	:	:	:	:	:	:	
3	Collective consumption of General Government	P3A	45,9*	76,3*	79,0*	83,6*	83,8*	89,5*	91,5*
4	Gross fixed capital formation	P41	85,8*	104,4*	110,6*	120,4*	112,6*	104,1*	102,1*
6	<b>National final uses (1 to 5)</b>		61,6*	86,6*	90,4*	94,7*	93,8*	92,9*	94,9*
7	Exports	P50	30,3*	67,4*	78,5*	83,7*	89,5*	84,2*	78,2*
	a) Goods (fob)	P51	28,7*	63,6*	73,4*	77,1*	85,5*	72,1*	72,2*
	b) Services	P52	38,1*	73,9*	85,5*	97,9*	94,7*	102,9*	90,3*
	c) Final consumption of non-resident households on the economic territory	P33	30,7*	76,9*	92,1*	97,8*	100,5*	115,1*	91,3*
8	<b>Final uses (6+7)</b>		56,7*	82,8*	88,8*	92,9*	93,1*	91,5*	92,3*
9	Imports	P60	42,3*	70,8*	75,9*	81,3*	74,8*	77,5*	83,0*
	a) Goods (cif)	P61	42,8*	71,7*	76,5*	80,6*	73,8*	73,1*	80,1*
	b) Services	P62	54,3*	90,0*	93,6*	112,2*	84,2*	120,3*	105,5*
	c) Final consumption of resident households in the rest of the world	P32	22,0*	38,6*	48,7*	60,9*	80,2*	103,1*	104,8*
11	<b>Gross domestic product at market prices (6+10)</b>	N1	59,1*	83,1*	88,7*	92,0*	93,6*	93,6*	94,0*
<b>PRICE INDICES</b>		1985 = 100							
1	Final national consumption of households	P3A	11,9*	25,6*	28,9*	33,6*	41,0*	50,3*	60,7*
2	Collective consumption of private non-profit institutions	P3A	:	:	:	:	:	:	
3	Collective consumption of General Government	P3A	8,7*	21,4*	24,9*	29,7*	35,5*	43,7*	54,6*
4	Gross fixed capital formation	P41	9,4*	24,1*	28,5*	34,8*	41,7*	49,8*	57,1*
6	<b>National final uses (1 to 5)</b>		10,8*	24,3*	28,2*	33,5*	40,4*	49,4*	58,5*
7	Exports	P50	10,1*	24,6*	26,6*	30,5*	40,9*	51,3*	61,9*
	a) Goods (fob)	P51	10,7*	25,4*	26,8*	29,8*	41,1*	52,5*	63,0*
	b) Services	P52	8,4*	22,7*	25,3*	30,2*	41,2*	47,5*	59,2*
	c) Final consumption of non-resident households on the economic territory	P33	9,5*	23,4*	26,3*	31,3*	39,1*	48,6*	58,8*
8	<b>Final uses (6+7)</b>		10,7*	24,6*	27,9*	33,0*	40,4*	49,7*	58,9*
9	Imports	P60	8,6*	22,7*	24,9*	29,3*	39,6*	47,4*	58,8*
	a) Goods (cif)	P61	8,4*	22,4*	24,7*	29,4*	39,8*	48,0*	59,6*
	b) Services	P62	11,1*	25,6*	27,2*	30,2*	42,6*	52,5*	63,0*
	c) Final consumption of resident households in the rest of the world	P32	11,2*	23,4*	25,2*	27,4*	36,6*	42,7*	49,7*
11	<b>Gross domestic product at market prices (6+10)</b>	N1	11,0*	25,1*	28,4*	33,6*	39,6*	47,4*	59,3*

## 4. Emplois et ressources de biens et services

1983	1984	1985	1986	1987	1988	1989	1990	
<b>1985 = 100</b>								<b>INDICES DE VOLUME</b>
94,6*	96,2*	100,0*	100,7*	101,7*	105,3*	109,8*	112,0*	1 Consommation finale des ménages
:	:	:	:	:	:	:	:	2 Consommation collective des administrations privées
94,0*	96,9*	100,0*	99,2*	100,1*	104,8*	109,2*	109,8*	3 Consommation collective des administrations publiques
100,8*	95,1*	100,0*	93,8*	89,0*	96,9*	106,6*	111,8*	4 Formation brute de capital fixe
95,4*	95,0*	100,0*	99,1*	98,0*	104,1*	108,2*	109,2*	6 Emplois finals nationaux (1 à 5)
84,4*	98,7*	100,0*	114,0*	132,2*	144,1*	146,0*	147,3*	7 Exportations
82,5*	100,1*	100,0*	116,9*	132,1*	141,0*	143,9*	136,4*	a) Biens (lob)
107,6*	100,1*	100,0*	112,6*	171,3*	214,6*	240,4*	289,0*	b) Services
75,9*	92,6*	100,0*	104,6*	106,8*	107,9*	90,7*	91,8*	c) Consommation finale des ménages non résidents sur le territoire économique
93,7*	95,8*	100,0*	101,4*	103,3*	110,4*	114,1*	115,2*	8 Emplois finals (6+7)
88,4*	88,6*	100,0*	103,8*	121,0*	130,7*	144,8*	162,1*	9 Importations
87,2*	88,1*	100,0*	104,1*	125,2*	132,8*	147,0*	165,7*	a) Biens (caf)
100,2*	88,8*	100,0*	106,2*	96,3*	121,2*	135,5*	141,5*	b) Services
95,3*	96,9*	100,0*	96,2*	81,7*	107,2*	120,8*	128,2*	c) Consommation finale des ménages résidents dans le reste du monde
94,4*	97,0*	100,0*	101,6*	100,9*	105,0*	108,7*	108,5*	11 Produit intérieur brut aux prix du marché(6+10)
<b>1985 = 100</b>								<b>INDICES DE PRIX</b>
71,7*	84,5*	100,0*	122,1*	141,3*	161,5*	185,9*	223,2*	1 Consommation finale des ménages
:	:	:	:	:	:	:	:	2 Consommation collective des administrations privées
65,4*	81,4*	100,0*	114,2*	129,9*	152,7*	175,3*	214,7*	3 Consommation collective des administrations publiques
70,3*	84,0*	100,0*	123,3*	137,1*	154,5*	180,0*	209,4*	4 Formation brute de capital fixe
70,0*	83,8*	100,0*	119,8*	137,6*	157,1*	182,6*	219,6*	6 Emplois finals nationaux (1 à 5)
73,9*	85,5*	100,0*	110,6*	118,9*	127,9*	141,4*	158,2*	7 Exportations
75,7*	86,1*	100,0*	107,4*	114,9*	122,1*	136,0*	147,8*	a) Biens (lob)
68,5*	85,3*	100,0*	111,2*	108,6*	115,0*	126,4*	138,1*	b) Services
70,7*	83,8*	100,0*	123,0*	143,2*	162,5*	184,8*	227,0*	c) Consommation finale des ménages non résidents sur le territoire économique
70,5*	83,9*	100,0*	118,3*	134,0*	151,3*	174,4*	207,3*	8 Emplois finals (6+7)
69,1*	84,9*	100,0*	108,4*	108,9*	115,8*	128,2*	140,4*	9 Importations
69,3*	85,3*	100,0*	107,2*	106,1*	112,6*	124,4*	135,4*	a) Biens (caf)
75,6*	86,1*	100,0*	107,4*	114,8*	122,0*	135,9*	147,7*	b) Services
64,3*	78,5*	100,0*	135,6*	160,0*	179,3*	202,6*	243,7*	c) Consommation finale des ménages résidents dans le reste du monde
70,7*	85,0*	100,0*	117,5*	134,3*	155,2*	174,9*	208,6*	11 Produit intérieur brut aux prix du marché(6+10)

# ESPAÑA

## 1. Principal aggregates

	Code	1970	1977	1978	1979	1980	1981	1982	
<b>AT CURRENT PRICES</b>		<b>Mrd PTA</b>							
1	<b>Gross domestic product at market prices</b>	N1	2 653,6*	9 297,9*	11 376,4*	13 304,9*	15 379,3*	17 179,1*	19 786,2*
2	Consumption of fixed capital	A1	284,7*	975,2*	1 184,4*	1 447,1*	1 730,3*	2 067,9*	2 414,0*
3	Net domestic product at market prices (1-2)	N11	2 365,5*	8 309,5*	10 175,3*	11 842,2*	13 634,6*	15 103,7*	17 365,7*
4	Taxes linked to production and imports	R20	203,2*	609,1*	688,7*	818,4*	1 002,7*	1 234,6*	1 512,0*
	a) to General Government		203,2*	609,1*	688,7*	818,4*	1 002,7*	1 234,6*	1 512,0*
	b) to institutions of the European Communities		0,0	0,0	0,0	0,0	0,0	0,0	0,0
5	Subsidies	R30	21,4*	121,1*	198,7*	207,0*	293,1*	311,1*	455,0*
	a) from General Government		21,4*	121,1*	198,7*	207,0*	293,1*	311,1*	455,0*
	b) from institutions of the European Communities		0,0	0,0	0,0	0,0	0,0	0,0	0,0
6	Compensation of employees	R10	1 187,3*	4 810,1*	5 898,3*	6 877,3*	7 792,3*	8 724,2*	9 863,7*
7	<b>Net operating surplus of the economy (3-4+5-6)</b>	N12	997,4	3 011,2	3 793,5	4 354,5	5 137,2	5 447,2	6 443,1
8	Current distributive transactions with the rest of the world, net :		31,2*	28,5*	26,2*	23,6*	-16,2*	-113,1*	-140,5*
	a) subsidies less taxes linked to production and imports (5b-4b)		0,0	0,0	0,0	0,0	0,0	0,0	0,0
	b) compensation of employees		0,5*	3,9*	5,9*	6,2*	13,5*	19,5*	24,2*
	c) property and entrepreneurial income		-17,6*	-66,0*	-93,4*	-84,4*	-143,6*	-257,7*	-309,0*
	d) unrequited current transfers n.e.c and accident insurance transactions		45,6*	86,8*	109,2*	97,9*	111,0*	125,5*	145,1*
9	<b>Net national disposable income (3+8)</b>	N13	2 398,8	8 349,1	10 215,9	11 878,8	13 631,0	14 998,6	17 232,8
10	Final national consumption	P3A	1 960,6*	7 146,1*	8 655,9*	10 264,0*	12 111,8*	13 816,5*	15 896,8*
11	<b>Net national saving (9-10)</b>	N14	440,2	1 205,9	1 564,6	1 618,5	1 519,9	1 178,6	1 332,0
12	Gross capital formation	P40	729,5*	2 376,4*	2 667,3*	3 042,7*	3 670,9*	3 764,2*	4 300,6*
13	Capital transactions with the rest of the world, net	R70+P70	0,0	-1,2*	-1,2*	-0,7*	-1,2*	-1,6*	-2,6*
14	<b>Net lending(+) or net borrowing(-) of the nation(2+11-12+13)</b>	N5	4,4*	-139,4*	98,0*	52,9*	-315,2*	-396,4*	-422,4*
15	Net change in financial assets liabilities vis-a-vis the rest of the world	N6	:	:	:	:	:	:	:
16	Net change in financial assets against the rest of the world		:	:	:	:	:	:	:
	a) of which : change in gross official reserves of the monetary authorities		:	:	:	:	:	:	:
17	<b>Gross national product at market prices(1+8b+8c)</b>		2 636,6*	9 236,3*	11 289,5*	13 227,5*	15 249,8*	16 940,4*	19 500,8*

1. Principaux agrégats

1983	1984	1985	1986	1987	1988	1989	1990	
<b>Mrd PTA</b>								<b>AUX PRIX COURANTS</b>
22 483,4*	25 392,3*	28 200,9	32 324,0	36 144,0	40 164,0	45 024,9	50 074,1	1 <b>Produit Intérieur brut aux prix du marché</b>
2 825,6*	3 245,2*	3 587,5	3 857,9	4 177,7	4 580,3	4 993,2	5 480,8	2 Consommation de capital fixe
19 655,7*	22 148,1*	24 613,4	28 466,1	31 966,3	35 583,7	40 031,7	44 593,3	3 <b>Produit intérieur net aux prix du marché (1-2)</b>
1 887,3*	2 256,0*	2 668,7	3 490,4	3 908,3	4 394,2	4 897,6	5 327,2	4 <b>Impôts liés à la production et à l'importation</b>
1 887,3*	2 256,0*	2 668,7	3 401,3	3 773,8	4 162,1	4 657,2	4 956,8	a) <i>aux administrations publiques</i>
0,0	0,0	0,0	89,1	134,5	232,1	240,4	370,4	b) <i>aux institutions communautaires européennes</i>
535,7*	654,6*	687,3	672,7	777,6	1 110,7	1 136,2	1 236,8	5 <b>Subventions d'exploitation</b>
535,7*	654,6*	687,3	634,8	654,2	829,6	889,0	932,8	a) <i>des administrations publiques</i>
0,0	0,0	0,0	37,9	123,5	281,1	247,3	304,0	b) <i>des institutions communautaires européennes</i>
11 144,3*	11 888,8*	12 904,8	14 589,2	16 307,1	18 155,1	20 378,1	22 884,7	6 <b>Rémunération des salariés</b>
7 151,0	8 659,2	9 727,2	11 059,2	12 528,5	14 145,1	15 892,1	17 618,2	7 <b>Excédent net d'exploitation de l'économie(3-4+5-6)</b>
-211,6*	-234,4*	-149,8	-164,0	-28,4	14,4	16,6	-155,9	8 <b>Solde des opérations courantes de répartition avec le reste du monde :</b>
0,0	0,0	0,0	-51,2	-11,0	49,0	6,9	-66,4	a) <i>subventions d'exploitation nettes des impôts liés à la production et à l'importation(5b-4b)</i>
29,9*	31,3*	31,5	36,9	40,5	37,0	36,3	33,7	b) <i>Rémunération des salariés</i>
-388,3*	-428,4*	-362,2	-333,3	-345,0	-447,6	-420,0	-481,0	c) <i>Revenus de la propriété et de l'entreprise</i>
150,1*	166,3*	180,9	183,6	287,2	376,0	393,4	357,8	d) <i>transferts courants sans contrepartie n.d.a et opérations d'assurance-dommages</i>
19 448,8	21 915,5	24 463,6	28 302,1	31 937,9	35 598,1	40 048,3	44 437,4	9 <b>Revenu national net disponible (3+8)</b>
18 051,1*	19 986,8*	22 231,7	25 177,9	28 307,5	31 065,7	35 133,0	38 864,0	10 <b>Consommation finale nationale</b>
1 392,8	1 928,1	2 231,9	3 124,2	3 630,4	4 532,3	4 915,3	5 573,4	11 <b>Epargne nationale nette (9-10)</b>
4 624,9*	4 876,0*	5 422,1	6 458,8	7 775,7	9 545,9	11 362,1	12 905,6	12 <b>Formation brute de capital</b>
-2,2*	-5,3*	-5,3	35,5	48,0	71,5	134,1	146,9	13 <b>Solde des opérations de capital avec le reste du monde</b>
-293,3*	301,4*	392,0	558,8	80,4	-361,8	-1 319,5	-1 704,4	14 <b>Capacité (+) ou besoin (-) de financement de la nation(2+11-12+13)</b>
:	:	:	:	:	:	:	:	15 <b>Solde des créances et engagements envers le reste du monde</b>
:	:	:	:	:	:	:	:	16 <b>Variations des créances sur le reste du monde</b>
:	:	:	:	:	:	:	:	a) <i>dont : variation des réserves officielles brutes des autorités monétaires</i>
22 124,0*	24 994,2*	27 870,2	32 027,6	35 839,4	39 753,9	44 641,1	49 626,9	17 <b>Produit national brut aux prix du marché(1+8b+8c)</b>

# ESPAÑA

## 2. Aggregates related to population and employment

	Code	1970	1977	1978	1979	1980	1981	1982
<b>AT CURRENT PRICES</b>		<b>PTA</b>						
1	Gross domestic product at market prices							
	<i>a) per head of total population</i>	78 311*	255 668*	309 335*	358 556*	411 365*	455 004*	520 964*
	<i>b) per head of occupied population</i>	211 625*	740 809*	931 349*	1113 104*	1316 382*	1509 987*	1755 342*
2	Net national disposable income per head of total population	70 791	229 578	277 779	320 123	364 601	397 252	453 733
3	Final national consumption per head of total population	57 860*	196 501*	235 362*	276 606*	323 967*	365 942*	418 556*
4	Private national consumption per head of total population	50 157*	166 304*	197 610*	231 100*	268 772*	302 499*	344 957*
5	Compensation of employees per wage and salary earner	147 194*	543 886*	684 731*	820 292*	942 574*	1086 853*	1235 589*
<b>AT 1985 PRICES</b>		<b>PTA</b>						
1	Gross domestic product at market prices							
	<i>a) per head of total population</i>	553 153*	706 227*	708 469*	701 192*	704 576*	695 938*	700 251*
	<i>b) per head of occupied population</i>	1494 823*	2046 318*	2133 060*	2176 786*	2254 668*	2309 556*	2359 433*
3	Final national consumption per head of total population	423 027*	558 502*	561 123*	565 602*	567 749*	561 057*	563 048*
4	Private national consumption per head of total population	362 555*	474 534*	473 676*	475 372*	474 522*	467 062*	465 160*
5	Compensation of employees per wage and salary earner	1039 712*	1502 361*	1568 235*	1604 161*	1614 419*	1662 365*	1660 811*



2. Agrégats rapportés à la population et à l'emploi

1983	1984	1985	1986	1987	1988	1989	1990	
<b>PTA</b>								
589 003*	662 275*	732 985	837 322	933 567	1034 914	1157 809	1285 303	1 Produit intérieur brut aux prix du marché
2004 048*	2318 718*	2531 041	2861 037	3062 009	3290 779	3562 658	3858 086	a) par habitant
509 506	571 595	635 847	733 138	824 929	917 264	1029 837	1140 619	b) par personne occupée
472 890*	521 291*	577 836	652 209	731 159	800 478	903 440	997 562	2 Revenu national disponible par habitant
386 696*	425 599*	469 928	529 419	590 344	647 822	727 775	802 223	3 Consommation finale nationale par habitant
1405 858*	1546 210*	1666 422	1824 103	1946 654	2078 907	2209 731	2388 048	4 Consommation privée nationale par habitant
<b>PTA</b>								5 Rémunération des salariés par salarié
<b>AUX PRIX DE 1985</b>								
709 311*	718 892*	732 985*	754 457*	794 713*	833 770*	871 704*	901 534*	1 Produit intérieur brut aux prix du marché
2413 388*	2516 940*	2531 041*	2577 894*	2606 583*	2651 190*	2682 292*	2706 128*	a) par habitant
565 541*	564 103*	577 836*	598 909*	635 218*	662 996*	702 107*	727 727*	b) par personne occupée
464 401*	460 578*	469 928*	485 249*	511 879*	534 980*	563 794*	583 839*	3 Consommation finale nationale par habitant
1693 015*	1678 392*	1666 423*	1643 579*	1657 119*	1674 855*	1663 686*	1675 018*	4 Consommation privée nationale par habitant
								5 Rémunération des salariés par salarié

# ESPAÑA

## 3. Use and supply of goods and services

	Code	1970	1977	1978	1979	1980	1981	1982	
<b>AT CURRENT PRICES</b>		<b>Mrd PTA</b>							
1	Final national consumption of households	P3A	1 699,6*	6 048,0*	7 267,5*	8 575,4*	10 048,3*	11 421,1*	13 101,5*
2	Collective consumption of private non-profit institutions	P3A	:	:	:	:	:	:	:
3	Collective consumption of General Government	P3A	254,1*	1 082,5*	1 373,3*	1 673,5*	2 050,4*	2 382,9*	2 783,8*
4	Gross fixed capital formation	P41	701,3*	2 255,6*	2 614,6*	2 913,9*	3 453,2*	3 790,2*	4 276,2*
5	Change in stocks	P42	21,3*	97,9*	28,0*	99,8*	181,9*	-59,3*	-14,5*
6	<b>National final uses (1 to 5)</b>		<b>2 684,9*</b>	<b>9 509,7*</b>	<b>11 311,8*</b>	<b>13 295,7*</b>	<b>15 768,2*</b>	<b>17 572,6*</b>	<b>20 188,6*</b>
7	Exports	P50	342,4*	1 311,7*	1 681,5*	1 941,4*	2 368,5*	3 026,4*	3 609,4*
	a) Goods (fob)	P51	177,9*	826,7*	1 055,0*	1 267,5*	1 526,0*	1 969,0*	2 363,6*
	b) Services	P52	43,4*	165,7*	202,7*	232,6*	327,2*	412,3*	444,7*
	c) Final consumption of non-resident households on the economic territory	P33	120,7*	317,5*	423,0*	440,3*	508,5*	637,0*	797,6*
8	<b>Final uses (6+7)</b>		<b>3 020,3*</b>	<b>10 798,9*</b>	<b>12 969,7*</b>	<b>15 208,5*</b>	<b>18 104,3*</b>	<b>20 572,8*</b>	<b>23 771,2*</b>
9	Imports	P60	369,8*	1 508,2*	1 606,2*	1 918,0*	2 733,0*	3 396,6*	3 987,1*
	a) Goods (cif)	P61	339,4*	1 384,3*	1 464,4*	1 743,2*	2 481,4*	3 046,5*	3 562,1*
	b) Services	P62	19,7*	86,5*	100,5*	115,7*	163,1*	248,7*	302,8*
	c) Final consumption of resident households in the rest of the world	P32	11,9*	41,3*	44,5*	63,3*	94,7*	103,6*	123,4*
10	Balance of exports and imports(7-9)		-27,4*	-196,6*	75,3*	23,4*	-364,4*	-370,2*	-377,7*
11	<b>Gross domestic product at market prices (6+10)</b>	N1	<b>2 653,6*</b>	<b>9 297,9*</b>	<b>11 376,4*</b>	<b>13 304,9*</b>	<b>15 379,3*</b>	<b>17 179,1*</b>	<b>19 786,2*</b>
<b>AT 1985 PRICES</b>		<b>Mrd PTA</b>							
1	Final national consumption of households	P3A	12 285,2*	17 257,4*	17 420,4*	17 639,6*	17 740,5*	17 634,4*	17 666,8*
2	Collective consumption of private non-profit institutions	P3A	:	:	:	:	:	:	:
3	Collective consumption of General Government	P3A	2 034,5*	3 036,5*	3 201,2*	3 334,9*	3 474,2*	3 539,4*	3 711,4*
4	Gross fixed capital formation	P41	4 977,4*	6 213,4*	6 043,8*	5 779,2*	5 817,7*	5 628,4*	5 656,7*
5	Change in stocks	P42	120,6*	169,2*	41,4*	133,6*	207,6*	-49,7*	-11,4*
6	<b>National final uses (1 to 5)</b>		<b>19 556,8*</b>	<b>26 852,2*</b>	<b>26 808,5*</b>	<b>27 029,7*</b>	<b>27 419,4*</b>	<b>26 790,7*</b>	<b>27 078,9*</b>
7	Exports	P50	2 258,5*	3 731,3*	4 129,6*	4 362,7*	4 461,9*	4 836,3*	5 067,2*
	a) Goods (fob)	P51	1 075,5*	2 228,1*	2 487,5*	2 832,2*	2 844,5*	3 123,6*	3 319,9*
	b) Services	P52	276,9*	472,3*	499,1*	530,8*	622,9*	638,8*	611,8*
	c) Final consumption of non-resident households on the economic territory	P33	921,6*	1 036,0*	1 150,9*	999,0*	983,9*	1 066,1*	1 133,9*
8	<b>Final uses (6+7)</b>		<b>21 905,0*</b>	<b>30 681,8*</b>	<b>31 020,2*</b>	<b>31 467,3*</b>	<b>31 955,9*</b>	<b>31 681,1*</b>	<b>32 193,7*</b>
9	Imports	P60	3 052,2*	4 948,1*	4 897,8*	5 454,4*	5 635,6*	5 396,9*	5 608,8*
	a) Goods (cif)	P61	2 874,5*	4 591,0*	4 519,0*	5 024,3*	5 089,3*	4 784,3*	4 973,2*
	b) Services	P62	112,9*	246,0*	265,6*	282,9*	361,3*	442,3*	456,3*
	c) Final consumption of resident households in the rest of the world	P32	70,9*	118,2*	119,4*	154,0*	188,1*	170,1*	178,8*
10	Balance of exports and imports(7-9)		-793,7*	-1 216,8*	-768,3*	-1 091,7*	-1 173,6*	-560,6*	-541,6*
11	<b>Gross domestic product at market prices (6+10)</b>	N1	<b>18 743,6*</b>	<b>25 683,3*</b>	<b>26 055,3*</b>	<b>26 019,1*</b>	<b>26 341,3*</b>	<b>26 275,8*</b>	<b>26 595,5*</b>

3. Emplois et ressources de biens et services

1983	1984	1985	1986	1987	1988	1989	1990	
<b>Mrd PTA</b>								<b>AUX PRIX COURANTS</b>
4 761,0*	16 317,9*	18 080,0	20 437,7	22 855,8	25 141,3	28 301,7	31 253,8	1 Consommation finale des ménages
:	:	:	:	:	:	:	:	2 Consommation collective des administrations privées
3 284,9*	3 664,7*	4 151,7	4 740,2	5 451,8	5 924,4	6 831,3	7 610,2	3 Consommation collective des administrations publiques
4 690,0*	4 827,4*	5 408,7	6 296,8	7 518,1	9 096,2	10 876,6	12 338,9	4 Formation brute de capital fixe
-105,6*	4,2*	13,4	162,0	257,6	449,7	485,5	566,7	5 Variation des stocks
22 671,5*	24 862,7*	27 653,8	31 636,7	36 083,3	40 611,6	46 495,1	51 769,6	6 Emplois finals nationaux (1 à 5)
4 644,7*	5 841,8*	6 407,2	6 417,0	6 995,8	7 574,8	8 150,3	8 555,2	7 Exportations
3 055,7*	3 921,8*	4 280,5	3 939,8	4 306,1	4 738,8	5 260,6	5 681,0	a) Biens (fob)
580,6*	658,2*	738,4	791,4	838,7	863,0	937,9	967,8	b) Services
1 002,8*	1 263,7*	1 388,3	1 685,8	1 851,0	1 973,0	1 951,9	1 906,3	c) Consommation finale des ménages non résidents sur le territoire économique
27 301,0*	30 706,6*	34 061,0	38 053,7	43 079,1	48 186,4	54 645,4	60 324,8	8 Emplois finals (6+7)
4 815,1*	5 313,7*	5 860,1	5 729,7	6 935,1	8 022,5	9 620,5	10 250,6	9 Importations
4 301,7*	4 754,7*	5 206,7	5 035,9	6 137,0	7 101,3	8 523,1	9 024,6	a) Biens (caf)
371,5*	406,7*	459,9	458,0	526,4	607,6	697,7	760,5	b) Services
142,8*	153,6*	193,5	235,8	271,7	313,5	399,7	465,5	c) Consommation finale des ménages résidents dans le reste du monde
-170,4*	528,1*	547,1	687,3	60,7	-447,7	-1 470,2	-1 695,5	10 Solde des exportations et des importations(7-9)
22 483,4*	25 392,3*	28 200,9	32 324,0	36 144,0	40 164,0	45 024,9	50 074,1	11 Produit Intérieur brut aux prix du marché(6+10)
<b>Mrd PTA</b>								<b>AUX PRIX DE 1985</b>
17 727,1*	17 659,0*	18 080,0*	18 732,5*	19 817,9*	20 762,0*	21 924,8*	22 745,8*	1 Consommation finale des ménages
:	:	:	:	:	:	:	:	2 Consommation collective des administrations privées
3 856,7*	3 967,7*	4 151,7*	4 389,4*	4 778,0*	4 970,9*	5 382,7*	5 610,0*	3 Consommation collective des administrations publiques
5 512,8*	5 193,5*	5 408,7*	5 949,0*	6 784,3*	7 735,7*	8 802,8*	9 409,7*	4 Formation brute de capital fixe
-68,2*	3,2*	-22,4*	146,0*	219,6*	368,9*	375,9*	427,9*	5 Variation des stocks
27 048,0*	26 871,6*	27 653,8*	29 348,3*	31 732,2*	33 968,8*	36 613,3*	38 321,4*	6 Emplois finals nationaux (1 à 5)
5 581,4*	6 235,9*	6 407,2*	6 489,8*	6 900,4*	7 250,5*	7 467,7*	7 707,9*	7 Exportations
3 658,1*	4 157,0*	4 280,5*	4 150,5*	4 456,2*	4 804,6*	5 131,4*	5 508,4*	a) Biens (fob)
686,3*	697,9*	738,4*	824,2*	888,7*	891,7*	931,0*	948,4*	b) Services
1 233,5*	1 384,6*	1 388,3*	1 511,6*	1 559,8*	1 571,1*	1 451,8*	1 328,9*	c) Consommation finale des ménages non résidents sur le territoire économique
32 656,5*	33 107,3*	34 061,0*	35 850,3*	38 653,9*	41 251,4*	44 139,3*	46 097,8*	8 Emplois finals (6+7)
5 574,3*	5 517,1*	5 860,1*	6 825,6*	8 198,3*	9 381,1*	10 995,4*	11 853,6*	9 Importations
4 967,7*	4 920,1*	5 206,7*	6 163,5*	7 483,4*	8 571,4*	10 054,2*	10 797,0*	a) Biens (caf)
440,8*	430,3*	459,9*	441,4*	485,6*	549,8*	613,6*	674,9*	b) Services
166,1*	167,3*	193,5*	224,5*	251,2*	286,7*	360,4*	407,8*	c) Consommation finale des ménages résidents dans le reste du monde
7,1*	718,8*	547,1*	-335,8*	-1 297,9*	-2 130,6*	-3 527,7*	-4 145,6*	10 Solde des exportations et des importations(7-9)
27 075,8*	27 563,0*	28 200,9*	29 125,0*	30 768,1*	32 357,8*	33 898,8*	35 122,8*	11 Produit Intérieur brut aux prix du marché(6+10)

# ESPAÑA

## 4. Use and supply of goods and services

	Code	1970	1977	1978	1979	1980	1981	1982
<b>VOLUME INDICES</b>		<b>1985 = 100</b>						
1	Final national consumption of households	P3A	67,9*	95,5*	96,4*	97,6*	98,1*	97,7*
2	Collective consumption of private non-profit institutions	P3A	:	:	:	:	:	:
3	Collective consumption of General Government	P3A	49,0*	73,1*	77,1*	80,3*	83,7*	85,3*
4	Gross fixed capital formation	P41	92,0*	114,9*	111,7*	106,8*	107,6*	104,6*
<b>6</b>	<b>National final uses (1 to 5)</b>		<b>70,7*</b>	<b>97,1*</b>	<b>96,9*</b>	<b>97,7*</b>	<b>99,2*</b>	<b>96,9*</b>
7	Exports	P50	35,3*	58,2*	64,5*	68,1*	69,6*	75,5*
	a) Goods (fob)	P51	25,1*	52,1*	58,1*	66,2*	66,5*	73,0*
	b) Services	P52	37,5*	64,0*	67,6*	71,9*	84,4*	86,5*
	c) Final consumption of non-resident households on the economic territory	P33	66,4*	74,6*	82,9*	72,0*	70,9*	76,8*
<b>8</b>	<b>Final uses (6+7)</b>		<b>64,3*</b>	<b>90,1*</b>	<b>91,1*</b>	<b>92,4*</b>	<b>93,8*</b>	<b>93,0*</b>
9	Imports	P60	52,1*	84,4*	83,6*	93,1*	96,2*	92,1*
	a) Goods (cif)	P61	55,2*	88,2*	86,8*	96,5*	97,7*	91,9*
	b) Services	P62	24,5*	53,5*	57,7*	61,5*	78,5*	96,2*
	c) Final consumption of resident households in the rest of the world	P32	36,7*	61,1*	61,7*	79,6*	97,2*	87,9*
<b>11</b>	<b>Gross domestic product at market prices (6+10)</b>	<b>N1</b>	<b>66,5*</b>	<b>91,1*</b>	<b>92,4*</b>	<b>92,3*</b>	<b>93,4*</b>	<b>93,2*</b>
<b>PRICE INDICES</b>		<b>1985 = 100</b>						
1	Final national consumption of households	P3A	13,8*	35,0*	41,7*	48,6*	56,6*	64,8*
2	Collective consumption of private non-profit institutions	P3A	:	:	:	:	:	:
3	Collective consumption of General Government	P3A	12,5*	35,6*	42,9*	50,2*	59,0*	67,3*
4	Gross fixed capital formation	P41	14,1*	36,3*	43,3*	50,4*	59,4*	67,3*
<b>6</b>	<b>National final uses (1 to 5)</b>		<b>13,7*</b>	<b>35,4*</b>	<b>42,2*</b>	<b>49,2*</b>	<b>57,5*</b>	<b>65,6*</b>
7	Exports	P50	15,2*	35,2*	40,7*	44,5*	53,1*	62,6*
	a) Goods (fob)	P51	16,5*	37,1*	42,4*	44,8*	53,6*	63,0*
	b) Services	P52	15,7*	35,1*	40,6*	43,8*	52,5*	64,5*
	c) Final consumption of non-resident households on the economic territory	P33	13,1*	30,6*	36,8*	44,1*	51,7*	59,7*
<b>8</b>	<b>Final uses (6+7)</b>		<b>13,8*</b>	<b>35,2*</b>	<b>41,8*</b>	<b>48,3*</b>	<b>56,7*</b>	<b>64,9*</b>
9	Imports	P60	12,1*	30,5*	32,8*	35,2*	48,5*	62,9*
	a) Goods (cif)	P61	11,8*	30,2*	32,4*	34,7*	48,8*	63,7*
	b) Services	P62	17,4*	35,2*	37,9*	40,9*	45,2*	56,2*
	c) Final consumption of resident households in the rest of the world	P32	16,8*	34,9*	37,2*	41,1*	50,3*	60,9*
<b>11</b>	<b>Gross domestic product at market prices (6+10)</b>	<b>N1</b>	<b>14,2*</b>	<b>36,2*</b>	<b>43,7*</b>	<b>51,1*</b>	<b>58,4*</b>	<b>65,4*</b>

4. Emplois et ressources de biens et services

1983	1984	1985	1986	1987	1988	1989	1990	
<b>1985 = 100</b>								<b>INDICES DE VOLUME</b>
98,0*	97,7*	100,0*	103,6*	109,6*	114,8*	121,3*	125,8*	1 Consommation finale des ménages
:	:	:	:	:	:	:	:	2 Consommation collective des administrations privées
92,9*	95,6*	100,0*	105,7*	115,1*	119,7*	129,7*	135,1*	3 Consommation collective des administrations publiques
101,9*	96,0*	100,0*	110,0*	125,4*	143,0*	162,8*	174,0*	4 Formation brute de capital fixe
97,8*	97,2*	100,0*	106,1*	114,7*	122,8*	132,4*	138,6*	6 Emplois finals nationaux (1 à 5)
87,1*	97,3*	100,0*	101,3*	107,7*	113,2*	116,6*	120,3*	7 Exportations
85,5*	97,1*	100,0*	97,0*	104,1*	112,2*	119,9*	128,7*	a) Biens (lob)
92,9*	94,5*	100,0*	111,6*	120,4*	120,8*	126,1*	128,4*	b) Services
88,9*	99,7*	100,0*	108,9*	112,4*	113,2*	104,6*	95,7*	c) Consommation finale des ménages non résidents sur le territoire économique
95,9*	97,2*	100,0*	105,3*	113,5*	121,1*	129,6*	135,3*	8 Emplois finals (6+7)
95,1*	94,1*	100,0*	116,5*	139,9*	160,1*	187,6*	202,3*	9 Importations
95,4*	94,5*	100,0*	118,4*	143,7*	164,6*	193,1*	207,4*	a) Biens (caf)
95,8*	93,6*	100,0*	96,0*	105,6*	119,5*	133,4*	146,7*	b) Services
85,8*	86,4*	100,0*	116,0*	129,8*	148,2*	186,2*	210,8*	c) Consommation finale des ménages résidents dans le reste du monde
96,0*	97,7*	100,0*	103,3*	109,1*	114,7*	120,2*	124,5*	11 Produit intérieur brut aux prix du marché(6+10)
<b>1985 = 100</b>								<b>INDICES DE PRIX</b>
83,3*	92,4*	100,0*	109,1*	115,3*	121,1*	129,1*	137,4*	1 Consommation finale des ménages
:	:	:	:	:	:	:	:	2 Consommation collective des administrations privées
85,2*	92,4*	100,0*	108,0*	114,1*	119,2*	126,9*	135,7*	3 Consommation collective des administrations publiques
85,1*	93,0*	100,0*	105,8*	110,8*	117,6*	123,6*	131,1*	4 Formation brute de capital fixe
83,8*	92,5*	100,0*	107,8*	113,7*	119,6*	127,0*	135,1*	6 Emplois finals nationaux (1 à 5)
83,2*	93,7*	100,0*	98,9*	101,4*	104,5*	109,1*	111,0*	7 Exportations
83,5*	94,3*	100,0*	94,9*	96,6*	98,6*	102,5*	103,1*	a) Biens (lob)
84,6*	94,3*	100,0*	96,0*	94,4*	96,8*	100,7*	102,1*	b) Services
81,3*	91,3*	100,0*	111,5*	118,7*	125,6*	134,4*	143,5*	c) Consommation finale des ménages non résidents sur le territoire économique
83,8*	92,7*	100,0*	106,1*	111,4*	116,8*	123,8*	130,9*	8 Emplois finals (6+7)
86,4*	96,3*	100,0*	83,9*	84,6*	85,5*	87,5*	86,5*	9 Importations
86,6*	96,6*	100,0*	81,7*	82,0*	82,8*	84,8*	83,6*	a) Biens (caf)
84,3*	94,5*	100,0*	103,8*	108,4*	110,5*	113,7*	112,7*	b) Services
86,0*	91,8*	100,0*	105,0*	108,2*	109,3*	110,9*	114,1*	c) Consommation finale des ménages résidents dans le reste du monde
83,0*	92,1*	100,0*	111,0*	117,5*	124,1*	132,8*	142,6*	11 Produit intérieur brut aux prix du marché(6+10)

# FRANCE

## 1. Principal aggregates

	Code	1970	1977	1978	1979	1980	1981	1982	
<b>AT CURRENT PRICES</b>		<b>Mrd FF</b>							
1	Gross domestic product at market prices	N1	793,5	1 917,8	2 182,6	2 481,1	2 808,3	3 164,8	3 626,0
2	Consumption of fixed capital	A1	72,4	222,1	253,0	292,4	346,2	397,2	456,7
3	Net domestic product at market prices (1-2)	N11	721,2	1 695,7	1 929,6	2 188,7	2 462,1	2 767,6	3 169,4
4	Taxes linked to production and imports	R20	119,0	273,9	318,5	376,6	428,6	480,1	559,8
	a) to General Government		119,0	262,8	302,6	358,1	410,6	457,3	531,1
	b) to institutions of the European Communities		0,0	11,1	16,0	18,5	18,0	22,8	28,7
5	Subsidies	R30	16,0	49,6	54,9	64,9	71,6	89,9	99,0
	a) from General Government		16,0	39,2	42,4	48,8	54,4	70,4	79,5
	b) from institutions of the European Communities		0,0	10,4	12,5	16,2	17,2	19,5	19,5
6	Compensation of employees	R10	391,4	1 061,2	1 203,1	1 363,3	1 575,8	1 792,6	2 054,6
7	Net operating surplus of the economy (3-4+5-6)	N12	226,7	410,2	462,8	513,7	529,4	584,8	654,0
8	Current distributive transactions with the rest of the world, net:		2,1	-4,2	-2,0	8,3	17,7	5,2	-7,8
	a) subsidies less taxes linked to production and imports (5b-4b)		-0,0	-0,7	-3,4	-2,3	-0,8	-3,3	-9,3
	b) compensation of employees		-0,0	-0,2	-1,3	-1,2	-1,9	-1,4	-1,6
	c) property and entrepreneurial income		3,3	4,1	6,1	9,8	14,5	11,7	3,6
	d) unrequited current transfers n.a.c and accident insurance transactions		-1,2	-7,4	0,7	2,0	5,8	-1,8	-0,5
9	Net national disposable income (3+8)	N13	723,2	1 691,5	1 931,5	2 197,0	2 479,8	2 772,8	3 161,6
10	Final national consumption	P3A	576,2	1 446,6	1 647,7	1 878,7	2 162,6	2 502,2	2 902,1
11	Net national saving (9-10)	N14	147,0	244,9	283,9	318,3	317,2	270,5	259,5
12	Gross capital formation	P40	213,1	468,8	505,9	587,6	680,1	693,0	793,1
13	Capital transactions with the rest of the world, net	R70+P70	-1,0	-1,6	-1,7	-2,1	-2,0	-2,5	-3,0
14	Net lending(+) or net borrowing(-) of the nation(2+11-12+13)	N5	5,2	-3,4	29,3	21,0	-18,7	-27,8	-79,9
15	Net change in financial assets liabilities vis-a-vis the rest of the world	N6	6,9	4,5	31,2	25,5	-7,3	-37,3	-78,4
16	Net change in financial assets against the rest of the world		28,0	98,7	123,2	146,7	179,7	97,6	82,2
	a) of which : change in gross official reserves of the monetary authorities		6,2	0,6	12,4	7,3	28,2	-27,6	-21,2
17	Gross national product at market prices(1+8b+8c)		796,8	1 921,7	2 187,3	2 489,7	2 820,9	3 175,1	3 626,0

## FRANCE

## 1. Principaux agrégats

1983	1984	1985	1986	1987	1988	1989	1990	
<b>Mrd FF</b>								<b>AUX PRIX COURANTS</b>
4 006,5	4 361,9	4 700,1	5 069,3	5 336,6	5 723,2	6 136,1	6 484,1	1 Produit intérieur brut aux prix du marché
508,5	551,6	589,4	632,0	673,5	715,4*	767,0*	810,5*	2 Consommation de capital fixe
3 498,0	3 810,3	4 110,8	4 437,3	4 663,1	5 007,8*	5 369,1*	5 673,6*	3 Produit intérieur net aux prix du marché (1-2)
619,6	688,4	742,6	785,5	836,1	887,2	930,2	971,1	4 Impôts liés à la production et à l'importation
586,9	653,8	705,1	736,5	781,9	824,9	869,0	910,5	a) aux administrations publiques
32,7	34,6	37,5	49,0	54,2	62,3	61,3	60,7	b) aux institutions communautaires européennes
113,6	133,5	142,8	158,0	168,7	148,3	141,6	145,8	5 Subventions d'exploitation
87,4	107,2	109,9	118,6	117,7	106,2	106,7	110,4	a) des administrations publiques
26,2	26,3	32,9	39,4	51,0	42,1	34,8	35,4	b) des institutions communautaires européennes
2 259,3	2 425,8	2 582,4	2 708,1	2 821,2	2 977,1	3 172,2	3 379,8	6 Rémunération des salariés
732,7	829,6	928,4	1 101,6	1 174,5	1 291,8*	1 408,2*	1 468,5*	7 Excédent net d'exploitation de l'économie(3-4+5-6)
-25,2	-28,8	-28,9	-28,4	-16,5	-21,5	-30,5	-39,6	8 Solde des opérations courantes de répartition avec le reste du monde :
-6,5	-8,3	-4,6	-9,7	-3,2	-20,2	-26,4	-25,3	a) subventions d'exploitation nettes des impôts liés à la production et à l'importation(5b-4b)
-3,7	-6,5	-9,3	-7,6	-4,5	-4,0	0,4	1,7	b) Rémunération des salariés
-8,1	-17,0	-16,3	-9,1	-7,9	-7,7	-10,3	-18,6	c) Revenus de la propriété et de l'entreprise
-7,0	3,0	1,4	-2,1	-0,9	10,4	5,8	2,5	d) transferts courants sans contrepartie n.d.a et opérations d'assurance-dommages
3 472,7	3 781,4	4 081,8	4 408,9	4 646,6	4 986,3*	5 338,5*	5 634,0*	9 Revenu national net disponible (3+8)
3 217,7	3 505,6	3 781,4	4 022,3	4 254,2	4 507,3	4 785,4	5 081,6	10 Consommation finale nationale
255,0	275,8	300,4	386,6	392,4	479,1*	553,1*	552,5*	11 Epargne nationale nette (9-10)
795,5	827,9	887,4	994,7	1 075,4	1 212,4	1 341,1	1 404,9	12 Formation brute de capital
-3,0	-3,5	-3,3	-3,2	-11,5	1,1	-4,6	-23,8	13 Solde des opérations de capital avec le reste du monde
-35,0	-3,9	-0,9	20,7	-21,0	-16,9	-25,6	-65,7	14 Capacité (+) ou besoin (-) de financement de la nation(2+11-12+13)
-28,2	4,0	13,1	26,1	-14,6	-9,8	-26,1	-71,1	15 Solde des créances et engagements envers le reste du monde
116,8	184,9	131,6	145,4	330,2	273,0	628,1	668,3	16 Variations des créances sur le reste du monde
29,1	25,6	24,8	11,7	-15,6	-32,6	.	.	a) dont : variation des réserves officielles brutes des autorités monétaires
3 994,8	4 338,4	4 674,4	5 052,7	5 324,2	5 711,6	6 126,1	6 467,3	17 Produit national brut aux prix du marché(1+8b+8c)

# FRANCE

## 2. Aggregates related to population and employment

	Code	1970	1977	1978	1979	1980	1981	1982
<b>AT CURRENT PRICES</b>		<b>FF</b>						
1	Gross domestic product at market prices							
	<i>a) per head of total population</i>	15 629	36 086	40 891	46 284	52 121	58 411	66 557
	<i>b) per head of occupied population</i>	37 967	88 256	100 036	113 624	128 544	145 736	166 698
2	Net national disposable income per head of total population	14 245	31 828	36 187	40 984	46 024	51 175	58 032
3	Final national consumption per head of total population	11 349	27 220	30 869	35 046	40 137	46 182	53 269
4	Private national consumption per head of total population	9 052	21 020	23 681	26 900	30 685	35 200	40 397
5	Compensation of employees per wage and salary earner	23 605	58 771	66 174	74 781	86 217	98 565	112 437
<b>AT 1985 PRICES</b>		<b>FF</b>						
1	Gross domestic product at market prices							
	<i>a) per head of total population</i>	62 426	75 858	78 083	80 215	80 915	81 425	82 841
	<i>b) per head of occupied population</i>	151 651	185 525	191 024	196 923	199 555	203 157	207 484
3	Final national consumption per head of total population	48 727	59 509	61 702	63 208	63 743	64 705	66 490
4	Private national consumption per head of total population	37 305	45 833	47 389	48 525	48 775	49 359	50 660
5	Compensation of employees per wage and salary earner	94 284	123 545	126 363	129 603	133 846	137 401	139 947



## FRANCE

## 2. Agrégats rapportés à la population et à l'emploi

1983	1984	1985	1986	1987	1988	1989	1990	
<b>FF</b>								
73 207	79 384	85 194	91 513	95 931	102 412	109 258	114 926	1 Produit intérieur brut aux prix du marché
184 904	203 190	219 622	236 628	248 389	264 424	280 455	292 868	a) par habitant
								b) par personne occupée
63 454	68 820	73 987	79 591	83 527	89 227	95 058	99 859	2 Revenu national disponible par habitant
58 794	63 800	68 541	72 613	76 473	80 654	85 209	90 067	3 Consommation finale nationale par habitant
44 503	48 252	52 041	55 291	58 413	61 701	65 508	69 329	4 Consommation privée nationale par habitant
123 823	134 028	142 882	149 405	154 909	161 823	169 891	178 082	5 Rémunération des salariés par salarié
<b>FF</b>								
83 118	84 015	85 194	86 893	88 402	91 376	94 204	96 195	1 Produit intérieur brut aux prix du marché
209 936	215 044	219 622	224 681	228 896	235 930	241 812	245 137	a) par habitant
								b) par personne occupée
66 938	67 334	68 541	70 466	72 070	73 927	75 270	77 226	3 Consommation finale nationale par habitant
50 861	51 130	52 041	53 757	54 970	56 420	57 818	59 262	4 Consommation privée nationale par habitant
140 586	141 847	142 882	141 862	142 751	144 385	146 482	149 059	5 Rémunération des salariés par salarié

# FRANCE

## 3. Use and supply of goods and services

	Code	1970	1977	1978	1979	1980	1981	1982	
<b>AT CURRENT PRICES</b>		<b>Mrd FF</b>							
1	Final national consumption of households	P3A	457,2	1 111,4	1 257,6	1 434,8	1 645,1	1 897,9	2 190,3
2	Collective consumption of private non-profit institutions	P3A	2,4	5,7	6,4	7,2	8,2	9,3	10,5
3	Collective consumption of General Government	P3A	116,6	329,5	383,7	436,7	509,3	595,0	701,3
4	Gross fixed capital formation	P41	192,9	439,3	488,4	555,1	645,8	700,5	774,3
5	Change in stocks	P42	20,2	29,5	17,4	32,5	34,3	-7,5	18,8
6	<b>National final uses (1 to 5)</b>		<b>789,3</b>	<b>1 915,4</b>	<b>2 153,5</b>	<b>2 466,3</b>	<b>2 842,7</b>	<b>3 195,3</b>	<b>3 695,2</b>
7	Exports	P50	125,4	392,9	445,5	526,9	604,4	714,3	790,4
	a) Goods (fob)	P51	99,4	318,6	355,8	425,0	488,9	576,4	631,8
	b) Services	P52	19,1	52,9	63,3	73,1	81,0	98,9	112,8
	c) Final consumption of non-resident households on the economic territory	P33	7,0	21,3	26,4	28,8	34,5	39,0	45,7
8	<b>Final uses (6+7)</b>		<b>914,8</b>	<b>2 308,3</b>	<b>2 599,0</b>	<b>2 993,2</b>	<b>3 447,1</b>	<b>3 909,6</b>	<b>4 485,6</b>
9	Imports	P60	121,2	390,5	416,4	512,1	638,8	744,8	859,5
	a) Goods (cif)	P61	106,3	348,2	370,8	459,4	576,5	663,5	768,3
	b) Services	P62	8,9	23,0	26,3	30,6	36,9	50,0	57,3
	c) Final consumption of resident households in the rest of the world	P32	6,0	19,3	19,3	22,1	25,4	31,3	34,0
10	Balance of exports and imports(7-9)		4,2	2,4	29,1	14,8	-34,4	-30,5	-69,2
11	<b>Gross domestic product at market prices (6+10)</b>	N1	<b>793,5</b>	<b>1 917,8</b>	<b>2 182,6</b>	<b>2 481,1</b>	<b>2 808,3</b>	<b>3 164,8</b>	<b>3 626,0</b>
<b>AT 1985 PRICES</b>		<b>Mrd FF</b>							
1	Final national consumption of households	P3A	1 884,1	2 423,7	2 517,1	2 588,6	2 615,3	2 661,6	2 747,1
2	Collective consumption of private non-profit institutions	P3A	9,9	12,1	12,4	12,6	12,7	12,8	12,9
3	Collective consumption of General Government	P3A	579,9	726,8	763,9	787,1	806,5	831,5	862,5
4	Gross fixed capital formation	P41	766,1	884,5	904,6	933,6	959,2	941,2	929,6
5	Change in stocks	P42	50,7	50,5	12,1	49,4	37,1	-23,1	15,2
6	<b>National final uses (1 to 5)</b>		<b>3 290,8</b>	<b>4 097,6</b>	<b>4 210,0</b>	<b>4 371,3</b>	<b>4 430,8</b>	<b>4 423,9</b>	<b>4 567,1</b>
7	Exports	P50	481,2	832,3	887,6	955,6	979,0	1 014,0	995,9
	a) Goods (fob)	P51	374,7	665,6	703,9	764,9	788,1	817,9	794,2
	b) Services	P52	79,5	121,0	131,6	139,4	136,4	141,6	144,6
	c) Final consumption of non-resident households on the economic territory	P33	27,0	45,8	52,1	51,3	54,4	54,5	57,1
8	<b>Final uses (6+7)</b>		<b>3 772,0</b>	<b>4 929,9</b>	<b>5 097,6</b>	<b>5 327,0</b>	<b>5 409,8</b>	<b>5 437,9</b>	<b>5 563,1</b>
9	Imports	P60	602,5	898,4	929,8	1 027,0	1 050,1	1 026,1	1 049,8
	a) Goods (cif)	P61	530,0	800,7	834,8	926,7	946,3	908,5	932,2
	b) Services	P62	49,3	56,2	57,0	60,9	63,8	74,0	75,2
	c) Final consumption of resident households in the rest of the world	P32	23,3	41,5	38,0	39,4	40,0	43,7	42,5
10	Balance of exports and imports(7-9)		-121,3	-66,1	-42,3	-71,3	-71,1	-12,1	-53,9
11	<b>Gross domestic product at market prices (6+10)</b>	N1	<b>3 169,5</b>	<b>4 031,5</b>	<b>4 167,8</b>	<b>4 300,0</b>	<b>4 359,7</b>	<b>4 411,8</b>	<b>4 513,2</b>

## FRANCE

## 3. Emplois et ressources de biens et services

1983	1984	1985	1986	1987	1988	1989	1990	
<b>Mrd FF</b>								<b>AUX PRIX COURANTS</b>
2 424,1	2 639,2	2 858,4	3 049,5	3 235,6	3 433,4	3 663,2	3 894,7	1 Consommation finale des ménages
11,4	12,1	12,7	13,3	13,9	14,7	15,7	16,9	2 Consommation collective des administrations privées
782,1	854,3	910,3	959,5	1 004,7	1 059,2	1 106,4	1 170,0	3 Consommation collective des administrations publiques
809,6	840,4	905,3	977,5	1 054,8	1 177,2	1 295,9	1 373,1	4 Formation brute de capital fixe
-14,1	-12,4	-17,9	17,2	20,7	35,2	45,2	31,8	5 Variation des stocks
<b>4 013,2</b>	<b>4 333,6</b>	<b>4 668,8</b>	<b>5 017,0</b>	<b>5 329,6</b>	<b>5 719,7</b>	<b>6 126,5</b>	<b>6 486,5</b>	<b>6 Emplois finals nationaux (1 à 5)</b>
900,7	1 053,3	1 123,9	1 074,1	1 101,4	1 220,5	1 412,1	1 467,0	7 Exportations
720,4	845,2	901,4	860,3	886,7	992,6	1 136,3	1 174,0	a) Biens (fob)
125,5	142,1	151,1	147,1	143,7	146,5	172,8	184,2	b) Services
54,7	66,0	71,5	66,7	71,0	81,4	102,9	108,8	c) Consommation finale des ménages non résidents sur le territoire économique
<b>4 913,9</b>	<b>5 386,9</b>	<b>5 792,8</b>	<b>6 091,1</b>	<b>6 431,0</b>	<b>6 940,2</b>	<b>7 538,6</b>	<b>7 953,5</b>	<b>8 Emplois finals (6+7)</b>
907,4	1 025,0	1 092,6	1 021,8	1 094,3	1 217,0	1 402,5	1 469,4	9 Importations
808,9	914,5	970,8	893,8	952,3	1 063,9	1 229,6	1 272,9	a) Biens (caf)
65,6	72,9	80,4	82,8	90,8	95,2	109,2	128,7	b) Services
32,9	37,5	41,4	45,1	51,3	58,0	63,7	67,8	c) Consommation finale des ménages résidents dans le reste du monde
-6,7	28,4	31,3	52,3	7,0	3,5	9,6	-2,4	10 Solde des exportations et des importations(7-9)
<b>4 006,5</b>	<b>4 361,9</b>	<b>4 700,1</b>	<b>5 069,3</b>	<b>5 336,6</b>	<b>5 723,2</b>	<b>6 136,1</b>	<b>6 484,1</b>	<b>11 Produit intérieur brut aux prix du marché(6+10)</b>
<b>Mrd FF</b>								<b>AUX PRIX DE 1985</b>
2 770,7	2 796,7	2 858,4	2 965,0	3 044,7	3 139,3	3 232,9	3 328,7	1 Consommation finale des ménages
12,8	12,7	12,7	12,8	13,3	13,7	14,2	14,9	2 Consommation collective des administrations privées
879,9	890,4	910,3	925,6	951,3	978,4	980,2	1 013,6	3 Consommation collective des administrations publiques
898,8	875,7	905,3	946,9	993,9	1 080,2	1 160,4	1 201,5	4 Formation brute de capital fixe
-24,0	-12,3	-17,9	19,7	28,8	24,6	14,0	1,2	5 Variation des stocks
<b>4 538,2</b>	<b>4 563,1</b>	<b>4 668,8</b>	<b>4 869,9</b>	<b>5 031,9</b>	<b>5 236,1</b>	<b>5 401,7</b>	<b>5 559,9</b>	<b>6 Emplois finals nationaux (1 à 5)</b>
1 032,4	1 101,9	1 123,9	1 109,0	1 140,5	1 231,0	1 359,3	1 429,2	7 Exportations
823,5	879,6	901,4	892,2	923,5	1 008,6	1 102,2	1 161,1	a) Biens (fob)
146,6	152,4	151,1	152,0	150,1	147,9	166,2	175,0	b) Services
62,4	69,9	71,5	64,9	66,9	74,5	90,9	93,1	c) Consommation finale des ménages non résidents sur le territoire économique
<b>5 570,6</b>	<b>5 665,0</b>	<b>5 792,8</b>	<b>5 978,9</b>	<b>6 172,3</b>	<b>6 467,1</b>	<b>6 760,9</b>	<b>6 989,0</b>	<b>8 Emplois finals (6+7)</b>
1 021,7	1 048,6	1 092,6	1 165,6	1 254,5	1 360,6	1 470,3	1 561,7	9 Importations
906,9	930,8	970,8	1 038,0	1 116,3	1 216,2	1 313,6	1 388,1	a) Biens (caf)
77,3	78,1	80,4	83,8	89,9	91,4	100,5	115,6	b) Services
37,5	39,7	41,4	43,9	48,3	53,1	56,2	58,0	c) Consommation finale des ménages résidents dans le reste du monde
10,7	53,3	31,3	-56,6	-114,0	-129,6	-110,1	-132,5	10 Solde des exportations et des importations(7-9)
<b>4 548,9</b>	<b>4 616,4</b>	<b>4 700,1</b>	<b>4 813,3</b>	<b>4 917,8</b>	<b>5 106,5</b>	<b>5 290,6</b>	<b>5 427,3</b>	<b>11 Produit intérieur brut aux prix du marché(6+10)</b>

# FRANCE

## 4. Use and supply of goods and services

	Code	1970	1977	1978	1979	1980	1981	1982	
<b>VOLUME INDICES</b>		1985 = 100							
1	Final national consumption of households	P3A	65,9	84,8	88,1	90,6	91,5	93,1	96,1
2	Collective consumption of private non-profit institutions	P3A	78,0	95,2	97,3	99,2	100,2	100,8	101,2
3	Collective consumption of General Government	P3A	63,7	79,8	83,9	86,5	88,6	91,3	94,7
4	Gross fixed capital formation	P41	84,6	97,7	99,9	103,1	106,0	104,0	102,7
6	<b>National final uses (1 to 5)</b>		<b>70,5</b>	<b>87,8</b>	<b>90,2</b>	<b>93,6</b>	<b>94,9</b>	<b>94,8</b>	<b>97,8</b>
7	Exports	P50	42,8	74,1	79,0	85,0	87,1	90,2	88,6
	a) Goods (lob)	P51	41,6	73,8	78,1	84,9	87,4	90,7	88,1
	b) Services	P52	52,6	80,1	87,1	92,3	90,3	93,7	95,7
	c) Final consumption of non-resident households on the economic territory	P33	37,7	64,0	72,8	71,8	76,1	76,2	79,8
8	<b>Final uses (6+7)</b>		<b>65,1</b>	<b>85,1</b>	<b>88,0</b>	<b>92,0</b>	<b>93,4</b>	<b>93,9</b>	<b>96,0</b>
9	Imports	P60	55,1	82,2	85,1	94,0	96,1	93,9	96,1
	a) Goods (cil)	P61	54,6	82,5	86,0	95,5	97,5	93,6	96,0
	b) Services	P62	61,3	69,9	70,9	75,8	79,4	92,0	93,6
	c) Final consumption of resident households in the rest of the world	P32	56,1	100,2	91,7	95,1	96,5	105,4	102,5
11	<b>Gross domestic product at market prices (6+10)</b>	N1	<b>67,4</b>	<b>85,8</b>	<b>88,7</b>	<b>91,5</b>	<b>92,8</b>	<b>93,9</b>	<b>96,0</b>
<b>PRICE INDICES</b>		1985 = 100							
1	Final national consumption of households	P3A	24,3	45,9	50,0	55,4	62,9	71,3	79,7
2	Collective consumption of private non-profit institutions	P3A	24,0	47,5	52,0	57,2	64,7	72,7	81,5
3	Collective consumption of General Government	P3A	20,1	45,3	50,2	55,5	63,1	71,6	81,3
4	Gross fixed capital formation	P41	25,2	49,7	54,0	59,5	67,3	74,4	83,3
6	<b>National final uses (1 to 5)</b>		<b>24,0</b>	<b>46,7</b>	<b>51,2</b>	<b>56,4</b>	<b>64,2</b>	<b>72,2</b>	<b>80,9</b>
7	Exports	P50	26,1	47,2	50,2	55,1	61,7	70,4	79,4
	a) Goods (lob)	P51	26,5	47,9	50,5	55,6	62,0	70,5	79,6
	b) Services	P52	24,0	43,8	48,1	52,5	59,4	69,8	78,0
	c) Final consumption of non-resident households on the economic territory	P33	25,8	46,6	50,8	56,1	63,4	71,7	80,0
8	<b>Final uses (6+7)</b>		<b>24,3</b>	<b>46,8</b>	<b>51,0</b>	<b>56,2</b>	<b>63,7</b>	<b>71,9</b>	<b>80,6</b>
9	Imports	P60	20,1	43,5	44,8	49,9	60,8	72,6	81,9
	a) Goods (cil)	P61	20,1	43,5	44,4	49,6	60,9	73,0	82,4
	b) Services	P62	18,1	40,8	46,1	50,3	57,9	67,6	76,2
	c) Final consumption of resident households in the rest of the world	P32	25,8	46,6	50,8	56,1	63,4	71,7	80,0
11	<b>Gross domestic product at market prices (6+10)</b>	N1	<b>25,0</b>	<b>47,6</b>	<b>52,4</b>	<b>57,7</b>	<b>64,4</b>	<b>71,7</b>	<b>80,3</b>

## FRANCE

## 4. Emplois et ressources de biens et services

1983	1984	1985	1986	1987	1988	1989	1990	
1985 = 100								<b>INDICES DE VOLUME</b>
96,9	97,8	100,0	103,7	106,5	109,8	113,1	116,5	1 Consommation finale des ménages
101,0	99,9	100,0	100,5	104,4	107,8	111,8	117,2	2 Consommation collective des administrations privées
96,7	97,8	100,0	101,7	104,5	107,5	107,7	111,3	3 Consommation collective des administrations publiques
99,3	96,7	100,0	104,6	109,8	119,3	128,2	132,7	4 Formation brute de capital fixe
97,2	97,7	100,0	104,3	107,8	112,1	115,7	119,1	6 Emplois finals nationaux (1 à 5)
91,9	98,0	100,0	98,7	101,5	109,5	120,9	127,2	7 Exportations
91,4	97,6	100,0	99,0	102,5	111,9	122,3	128,8	a) Biens (fob)
97,0	100,9	100,0	100,6	99,4	97,9	110,0	115,8	b) Services
87,2	97,8	100,0	90,7	93,5	104,2	127,2	130,2	c) Consommation finale des ménages non résidents sur le territoire économique
96,2	97,8	100,0	103,2	106,6	111,6	116,7	120,7	8 Emplois finals (6+7)
93,5	96,0	100,0	106,7	114,8	124,5	134,6	142,9	9 Importations
93,4	95,9	100,0	106,9	115,0	125,3	135,3	143,0	a) Biens (caf)
96,2	97,2	100,0	104,2	111,8	113,6	125,0	143,8	b) Services
90,5	95,8	100,0	105,9	116,7	128,1	135,7	140,0	c) Consommation finale des ménages résidents dans le reste du monde
96,8	98,2	100,0	102,4	104,6	108,6	112,6	115,5	11 Produit intérieur brut aux prix du marché(6+10)
1985 = 100								<b>INDICES DE PRIX</b>
87,5	94,4	100,0	102,8	106,3	109,4	113,3	117,0	1 Consommation finale des ménages
88,9	95,6	100,0	104,1	105,1	107,4	110,9	113,6	2 Consommation collective des administrations privées
88,9	96,0	100,0	103,7	105,6	108,3	112,9	115,4	3 Consommation collective des administrations publiques
90,1	96,0	100,0	103,2	106,1	109,0	111,7	114,3	4 Formation brute de capital fixe
88,4	95,0	100,0	103,0	105,9	109,2	113,4	116,7	6 Emplois finals nationaux (1 à 5)
87,2	95,6	100,0	96,9	96,6	99,1	103,9	102,6	7 Exportations
87,5	96,1	100,0	96,4	96,0	98,4	103,1	101,1	a) Biens (fob)
85,6	93,2	100,0	96,8	95,7	99,1	104,0	105,3	b) Services
87,7	94,4	100,0	102,8	106,2	109,3	113,2	116,9	c) Consommation finale des ménages non résidents sur le territoire économique
88,2	95,1	100,0	101,9	104,2	107,3	111,5	113,8	8 Emplois finals (6+7)
88,8	97,7	100,0	87,7	87,2	89,4	95,4	94,1	9 Importations
89,2	98,3	100,0	86,1	85,3	87,5	93,6	91,7	a) Biens (caf)
84,8	93,3	100,0	98,9	101,0	104,2	108,6	111,4	b) Services
87,7	94,4	100,0	102,8	106,2	109,3	113,2	116,9	c) Consommation finale des ménages résidents dans le reste du monde
88,1	94,5	100,0	105,3	108,5	112,1	116,0	119,5	11 Produit intérieur brut aux prix du marché(6+10)

# IRELAND

## 1. Principal aggregates

	Code	1970	1977	1978	1979	1980	1981	1982
<b>AT CURRENT PRICES</b>		<b>Mio IRL</b>						
<b>1 Gross domestic product at market prices</b>	N1	<b>1 620,1</b>	<b>5 703,4</b>	<b>6 756,8</b>	<b>7 916,9</b>	<b>9 360,7</b>	<b>11 359,0</b>	<b>13 382,3</b>
2 Consumption of fixed capital	A1	134,9	500,4	657,0	798,6	1 034,2	1 163,5	1 366,3
3 Net domestic product at market prices (1-2)	N11	1 485,2	5 203,0	6 099,8	7 118,3	8 326,5	10 195,5	12 016,0
4 Taxes linked to production and imports	R20	314,6	1 016,2	1 116,8	1 229,8	1 571,1	1 980,6	2 423,2
<i>a) to General Government</i>		314,6	941,7	1 053,4	1 176,7	1 472,1	1 852,3	2 261,7
<i>b) to institutions of the European Communities</i>		0,0	74,5	63,4	53,1	99,0	128,3	161,5
5 Subsidies	R30	79,0	483,8	635,0	705,0	740,8	755,8	855,5
<i>a) from General Government</i>		79,0	187,8	241,7	299,4	356,4	440,3	500,4
<i>b) from institutions of the European Communities</i>		0,0	296,0	393,3	405,6	384,4	315,5	355,2
6 Compensation of employees	R10	844,7	3 032,4	3 621,1	4 495,2	5 585,0	6 618,3	7 551,6
<b>7 Net operating surplus of the economy (3-4+5-6)</b>	N12	<b>404,9</b>	<b>1 638,2</b>	<b>1 996,9</b>	<b>2 098,3</b>	<b>1 911,2</b>	<b>2 352,4</b>	<b>2 896,8</b>
8 Current distributive transactions with the rest of the world, net :		64,2	211,0	210,2	239,9	160,3	-61,2	-433,5
<i>a) subsidies less taxes linked to production and imports (5b-4b)</i>		0,0	221,5	329,9	352,5	285,4	187,2	193,7
<i>b) compensation of employees</i>		1,7	5,1	5,7	7,2	9,4	11,3	10,6
<i>c) property and entrepreneurial income</i>		26,5	-113,5	-233,9	-290,2	-367,5	-515,9	-938,3
<i>d) unrequited current transfers n.e.c and accident insurance transactions</i>		36,0	97,9	108,5	170,4	233,0	256,2	300,5
<b>9 Net national disposable income (3+8)</b>	N13	<b>1 549,4</b>	<b>5 414,0</b>	<b>6 310,0</b>	<b>7 358,2</b>	<b>8 486,8</b>	<b>10 134,3</b>	<b>11 582,5</b>
10 Final national consumption	P3A	1 353,2	4 631,2	5 464,7	6 601,7	8 017,8	9 750,2	10 647,2
<b>11 Net national saving (9-10)</b>	N14	<b>196,2</b>	<b>782,8</b>	<b>845,3</b>	<b>756,5</b>	<b>469,0</b>	<b>384,1</b>	<b>935,3</b>
12 Gross capital formation	P40	396,5	1 592,0	1 961,7	2 614,0	2 604,2	3 222,4	3 716,3
13 Capital transactions with the rest of the world, net	R70+P70	0,0	9,3	15,2	33,0	63,1	80,1	99,0
<b>14 Net lending(+) or net borrowing(-) of the nation(2+11-12+13)</b>	N5	<b>-65,2</b>	<b>-299,5</b>	<b>-444,2</b>	<b>-1 025,9</b>	<b>-1 037,9</b>	<b>-1 594,7</b>	<b>-1 315,7</b>
15 Net change in financial assets liabilities vis-a-vis the rest of the world	N6	:	-566,9	-532,5	-1 102,3	-979,2	-1 477,9	-1 547,5
16 Net change in financial assets against the rest of the world		:	57,0	33,5	424,5	78,7	3,7	41,5
<i>a) of which : change in gross official reserves of the monetary authorities</i>		:	-233,8	-74,3	286,0	-346,5	-8,6	-90,7
<b>17 Gross national product at market prices(1+8b+8c)</b>		<b>1 648,3</b>	<b>5 595,0</b>	<b>6 528,6</b>	<b>7 633,9</b>	<b>9 002,6</b>	<b>10 854,4</b>	<b>12 454,6</b>

# IRELAND

## 1. Principaux agrégats

1983	1984	1985	1986	1987	1988	1989	1990	
<b>Mio IRL</b>								<b>AUX PRIX COURANTS</b>
14 779,2	16 406,6	17 789,9	18 877,0	20 262,8	21 815,1	24 307,0	25 693,0	1 <b>Produit intérieur brut aux prix du marché</b>
1 528,3	1 596,8	1 723,9	1 847,7	2 017,1	2 120,8	2 372,0	2 583,0	2 Consommation de capital fixe
13 250,9	14 809,8	16 066,0	17 029,4	18 245,7	19 694,2	21 936,0	23 110,0	3 Produit intérieur net aux prix du marché (1-2)
2 794,4	3 113,5	3 269,6	3 475,2	3 672,4	3 965,0	4 379,0	4 444,0	4 Impôts liés à la production et à l'importation
2 581,1	2 874,8	3 032,5	3 191,4	3 343,7	3 671,9	4 061,0	4 143,0	a) aux administrations publiques
213,9	238,7	237,2	283,8	328,8	293,7	318,0	301,0	b) aux institutions communautaires européennes
1 021,2	1 239,9	1 452,7	1 487,5	1 564,5	1 820,2	1 358,0	1 803,0	5 Subventions d'exploitation
558,1	563,2	588,5	569,2	765,6	913,9	346,0	496,0	a) des administrations publiques
463,1	676,8	864,2	918,3	798,9	906,3	1 012,0	1 306,0	b) des institutions communautaires européennes
8 253,7	8 957,2	9 600,9	10 254,7	10 778,8	11 348,2	12 073,0	12 942,0	6 Rémunération des salariés
3 224,0	3 979,0	4 648,2	4 786,8	5 359,0	6 201,4	6 841,0	7 527,0	7 <b>Excédent net d'exploitation de l'économie(3-4+5-6)</b>
-604,2	-907,5	-1 042,3	-1 031,2	-1 065,3	-1 592,9	-2 004,0	-1 434,0	8 Solde des opérations courantes de répartition avec le reste du monde :
249,8	438,1	627,0	634,5	470,1	612,7	694,0	1 005,0	a) subventions d'exploitation nettes des impôts liés à la production et à l'importation(5b-4b)
12,4	12,0	13,4	16,0	16,0	16,0	16,0	16,0	b) Rémunération des salariés
-1 196,3	-1 650,8	-1 979,1	-1 973,0	-1 973,1	-2 558,0	-3 055,0	-2 798,0	c) Revenus de la propriété et de l'entreprise
329,9	293,2	296,4	291,3	421,6	336,4	341,0	343,0	d) transferts courants sans contrepartie n.d.a et opérations d'assurance-dommages
12 646,7	13 902,3	15 023,8	15 998,1	17 180,4	18 101,3	19 931,0	21 676,0	9 <b>Revenu national net disponible (3+8)</b>
11 671,1	12 718,3	13 898,5	14 853,0	15 593,7	16 339,3	17 440,0	18 252,0	10 Consommation finale nationale
975,6	1 184,0	1 125,3	1 145,1	1 586,6	1 762,0	2 491,0	3 424,0	11 <b>Epargne nationale nette (9-10)</b>
3 520,6	3 733,4	3 549,7	3 533,0	3 351,6	3 508,1	4 564,0	5 363,0	12 Formation brute de capital
91,5	7,1	50,4	30,8	-12,9	62,2	72,0	220,0	13 Solde des opérations de capital avec le reste du monde
-925,2	-945,4	-650,1	-509,4	239,2	437,0	371,0	864,0	14 <b>Capacité (+) ou besoin (-) de financement de la nation(2+11-12+13)</b>
-1 178,4	-1 117,6	-1 010,9	-1 417,6	175,9	289,5	453,0	1 541,0	15 Solde des créances et engagements envers le reste du monde
378,5	400,9	90,0	626,1	-684,6	13,0	454,0	14,0	16 Variations des créances sur le reste du monde
-227,1	32,7	-195,7	72,3	-605,6	-352,2	640,0	513,0	a) dont : variation des réserves officielles brutes des autorités monétaires
13 595,3	14 767,8	15 824,2	16 920,0	18 305,7	19 273,1	21 268,0	22 911,0	17 <b>Produit national brut aux prix du marché(1+8b+8c)</b>

# IRELAND

## 2. Aggregates related to population and employment

	Code	1970	1977	1978	1979	1980	1981	1982
<b>AT CURRENT PRICES</b>		<b>IRL</b>						
1	Gross domestic product at market prices							
	<i>a) per head of total population</i>	549	1 743	2 039	2 351	2 752	3 299	3 845
	<i>b) per head of occupied population</i>	1 539	5 266	6 087	6 914	8 097	9 912	11 677
2	Net national disposable income per head of total population	525	1 655	1 904	2 185	2 495	2 943	3 328
3	Final national consumption per head of total population	459	1 415	1 649	1 960	2 357	2 832	3 060
4	Private national consumption per head of total population	378	1 118	1 300	1 535	1 811	2 175	2 299
5	Compensation of employees per wage and salary earner	1 165	3 843	4 443	5 301	6 472	7 547	8 640
<b>AT 1985 PRICES</b>		<b>IRL</b>						
1	Gross domestic product at market prices							
	<i>a) per head of total population</i>	3 348	4 210	4 455	4 518	4 612	4 707	4 764
	<i>b) per head of occupied population</i>	9 379	12 718	13 301	13 290	13 569	14 143	14 466
3	Final national consumption per head of total population	2 939	3 583	3 850	3 958	3 994	4 000	3 772
4	Private national consumption per head of total population	2 358	2 783	2 998	3 081	3 064	3 078	2 830
5	Compensation of employees per wage and salary earner	7 103	9 282	9 708	10 189	10 845	10 768	10 704



# IRELAND

## 2. Agrégats rapportés à la population et à l'emploi

1983	1984	1985	1986	1987	1988	1989	1990	
<b>IRL</b>								
4 218	4 649	5 025	5 331	5 719	6 166	6 915	7 335	1 Produit intérieur brut aux prix du marché
13 149	14 875	16 487	17 463	18 762	19 996	22 300	23 084*	a) par habitant
3 609	3 939	4 244	4 518	4 849	5 116	5 670	6 188	b) par personne occupée
3 331	3 604	3 926	4 195	4 401	4 618	4 962	5 210	2 Revenu national disponible par habitant
2 515	2 735	2 994	3 194	3 387	3 607	3 906	4 063	3 Consommation finale nationale par habitant
9 722	10 766	11 708	12 340	13 002	13 772	14 459*	15 244*	4 Consommation privée nationale par habitant
<b>IRL</b>								5 Rémunération des salariés par salarié
<b>IRL</b>								
4 720	4 890	5 025	5 001	5 226	5 467	5 854	6 292	1 Produit intérieur brut aux prix du marché
14 713	15 646	16 487	16 381	17 144	17 728	18 878	19 803*	a) par habitant
3 766	3 790	3 926	4 012	4 039	4 110	4 241	4 325	b) par personne occupée
2 835	2 871	2 994	3 056	3 126	3 244	3 387	3 438	3 Consommation finale nationale par habitant
10 878	11 324	11 708	11 576	11 881	12 210	12 240*	13 077*	4 Consommation privée nationale par habitant
<b>IRL</b>								5 Rémunération des salariés par salarié

# IRELAND

## 3. Use and supply of goods and services

	Code	1970	1977	1978	1979	1980	1981	1982	
<b>AT CURRENT PRICES</b>		<b>Mio IRL</b>							
1	Final national consumption of households	P3A	1 116,0	3 658,3	4 308,9	5 170,4	6 157,6	7 489,9	8 001,0
2	Collective consumption of private non-profit institutions	P3A	:	:	:	:	:	:	:
3	Collective consumption of General Government	P3A	237,2	972,9	1 155,8	1 431,3	1 860,2	2 260,3	2 646,2
4	Gross fixed capital formation	P41	368,5	1 412,3	1 868,9	2 414,0	2 677,2	3 368,1	3 547,4
5	Change in stocks	P42	28,0	179,7	92,8	200,0	-73,0	-145,7	168,9
6	<b>National final uses (1 to 5)</b>		<b>1 749,7</b>	<b>6 223,2</b>	<b>7 426,4</b>	<b>9 215,7</b>	<b>10 622,0</b>	<b>12 972,6</b>	<b>14 363,5</b>
7	Exports	P50	598,8	2 817,0	3 373,8	3 936,3	4 638,6	5 503,6	6 433,3
	a) Goods (fob)	P51	455,0	2 424,2	2 921,6	3 395,1	4 004,4	4 789,2	5 591,9
	b) Services	P52	69,5	208,2	236,3	283,8	352,3	406,1	486,4
	c) Final consumption of non-resident households on the economic territory	P33	74,3	184,6	215,9	257,4	281,9	308,3	355,0
8	<b>Final uses (6+7)</b>		<b>2 348,5</b>	<b>9 040,2</b>	<b>10 800,2</b>	<b>13 152,0</b>	<b>15 260,6</b>	<b>18 476,2</b>	<b>20 796,8</b>
9	Imports	P60	728,4	3 336,8	4 043,4	5 235,1	5 899,9	7 117,2	7 414,5
	a) Goods (cif)	P61	667,0	3 042,5	3 656,3	4 760,4	5 346,1	6 486,9	6 712,3
	b) Services	P62	21,3	158,7	203,3	223,3	270,4	311,8	355,3
	c) Final consumption of resident households in the rest of the world	P32	40,1	135,6	183,8	251,4	283,4	318,5	346,9
10	Balance of exports and imports(7-9)		-129,6	-519,8	-669,6	-1 298,8	-1 261,3	-1 613,6	-981,2
11	<b>Gross domestic product at market prices (6+10)</b>	N1	<b>1 620,1</b>	<b>5 703,4</b>	<b>6 756,8</b>	<b>7 916,9</b>	<b>9 360,7</b>	<b>11 359,0</b>	<b>13 382,3</b>
<b>AT 1985 PRICES</b>		<b>Mio IRL</b>							
1	Final national consumption of households	P3A	6 955,6	9 105,2	9 934,8	10 375,3	10 419,8	10 596,8	9 848,9
2	Collective consumption of private non-profit institutions	P3A	:	:	:	:	:	:	:
3	Collective consumption of General Government	P3A	1 713,8	2 617,3	2 824,4	2 953,6	3 163,1	3 173,6	3 276,6
4	Gross fixed capital formation	P41	2 219,5	3 048,0	3 623,4	4 116,6	3 922,4	4 296,2	4 148,6
5	Change in stocks	P42	176,2	420,7	201,9	335,2	-149,4	-175,8	179,5
6	<b>National final uses (1 to 5)</b>		<b>11 123,9</b>	<b>15 144,3</b>	<b>16 569,7</b>	<b>17 808,2</b>	<b>17 358,3</b>	<b>17 883,7</b>	<b>17 510,9</b>
7	Exports	P50	3 579,3	5 717,3	6 421,6	6 837,0	7 271,4	7 413,6	7 824,0
	a) Goods (fob)	P51	2 767,2	4 787,0	5 405,9	5 768,1	6 233,4	6 434,4	6 774,0
	b) Services	P52	401,1	481,4	523,8	550,5	551,4	531,7	606,9
	c) Final consumption of non-resident households on the economic territory	P33	477,2	474,7	515,8	543,1	503,1	457,1	449,0
8	<b>Final uses (6+7)</b>		<b>14 564,7</b>	<b>20 807,3</b>	<b>22 936,5</b>	<b>24 584,6</b>	<b>24 587,5</b>	<b>25 251,6</b>	<b>25 305,8</b>
9	Imports	P60	4 735,9	7 063,8	8 173,3	9 306,2	8 887,8	9 039,8	8 758,0
	a) Goods (cif)	P61	4 348,5	6 356,3	7 300,9	8 363,7	7 974,4	8 158,9	7 879,0
	b) Services	P62	126,8	361,6	443,7	425,8	421,1	415,1	444,9
	c) Final consumption of resident households in the rest of the world	P32	257,5	348,5	439,2	530,4	505,7	472,0	438,8
10	Balance of exports and imports(7-9)		-789,2	-955,6	-1 219,0	-1 665,7	-1 156,8	-1 166,2	-754,5
11	<b>Gross domestic product at market prices (6+10)</b>	N1	<b>9 876,4</b>	<b>13 774,0</b>	<b>14 763,9</b>	<b>15 217,6</b>	<b>15 686,2</b>	<b>16 207,8</b>	<b>16 577,9</b>

# IRELAND

## 3. Emplois et ressources de biens et services

1983	1984	1985	1986	1987	1988	1989	1990	
<b>Mio IRL</b>								<b>AUX PRIX COURANTS</b>
8 813,8	9 651,7	10 597,6	11 311,1	11 999,3	12 762,1	13 728,0	14 231,0	1 Consommation finale des ménages
:	:	:	:	:	:	:	:	2 Consommation collective des administrations privées
2 857,3	3 066,6	3 300,9	3 541,9	3 594,4	3 577,2	3 713,0	4 021,0	3 Consommation collective des administrations publiques
3 419,0	3 516,4	3 386,5	3 393,5	3 338,6	3 637,4	4 422,0	4 895,0	4 Formation brute de capital fixe
101,7	217,0	163,2	139,5	13,0	-129,2	142,0	467,0	5 Variation des stocks
<b>15 191,7</b>	<b>16 451,7</b>	<b>17 448,1</b>	<b>18 386,0</b>	<b>18 945,3</b>	<b>19 847,4</b>	<b>22 005,0</b>	<b>23 614,0</b>	<b>6 Emplois finals nationaux (1 à 5)</b>
7 751,6	9 770,0	10 738,4	10 351,5	11 785,1	13 532,6	15 991,0	15 940,0	7 Exportations
6 812,7	8 696,0	9 526,8	9 180,7	10 447,1	12 073,0	14 358,0	14 100,0	a) Biens (fob)
548,9	632,0	693,6	678,6	774,0	804,0	881,0	969,0	b) Services
390,0	442,0	518,0	492,2	564,0	655,0	751,0	870,0	c) Consommation finale des ménages non résidents sur le territoire économique
<b>22 943,3</b>	<b>26 221,7</b>	<b>28 186,6</b>	<b>28 737,4</b>	<b>30 730,4</b>	<b>33 380,0</b>	<b>37 996,0</b>	<b>39 554,0</b>	<b>8 Emplois finals (6+7)</b>
8 164,2	9 815,1	10 396,6	9 860,4	10 467,6	11 564,9	13 688,0	13 861,0	9 Importations
7 334,2	8 892,6	9 390,2	8 745,5	9 137,0	10 047,0	12 114,0	12 286,0	a) Biens (caf)
467,0	544,5	604,7	603,8	774,3	886,9	876,0	873,0	b) Services
363,0	378,0	401,7	511,1	556,3	630,4	698,0	701,0	c) Consommation finale des ménages résidents dans le reste du monde
-412,6	-45,1	341,8	491,1	1 317,5	1 967,6	2 303,0	2 079,0	10 Solde des exportations et des importations(7-9)
<b>14 779,2</b>	<b>16 406,6</b>	<b>17 789,9</b>	<b>18 877,0</b>	<b>20 262,8</b>	<b>21 815,1</b>	<b>24 307,0</b>	<b>25 693,0</b>	<b>11 Produit intérieur brut aux prix du marché(6+10)</b>
<b>Mio IRL</b>								<b>AUX PRIX DE 1985</b>
9 932,8	10 132,4	10 597,6	10 822,0	11 074,3	11 477,6	11 907,0	12 042,0	1 Consommation finale des ménages
:	:	:	:	:	:	:	:	2 Consommation collective des administrations privées
3 264,6	3 241,9	3 300,9	3 383,5	3 235,8	3 063,1	3 002,0	3 108,0	3 Consommation collective des administrations publiques
3 764,2	3 669,5	3 386,5	3 280,9	3 205,5	3 312,3	3 837,0	4 202,0	4 Formation brute de capital fixe
100,6	208,1	163,2	154,5	3,4	-147,4	125,0	468,0	5 Variation des stocks
<b>17 062,2</b>	<b>17 251,9</b>	<b>17 448,1</b>	<b>17 640,8</b>	<b>17 519,1</b>	<b>17 705,6</b>	<b>18 871,0</b>	<b>19 820,0</b>	<b>6 Emplois finals nationaux (1 à 5)</b>
8 641,8	10 075,5	10 738,4	11 048,3	12 527,0	13 615,0	14 990,0	16 305,0	7 Exportations
7 585,8	8 943,2	9 526,8	9 920,9	11 278,0	12 281,0	13 556,0	14 743,0	a) Biens (fob)
609,3	666,2	693,6	653,2	722,2	735,0	774,0	843,1	b) Services
446,7	466,1	518,0	474,2	526,8	598,9	660,0	718,9	c) Consommation finale des ménages non résidents sur le territoire économique
<b>25 704,0</b>	<b>27 327,5</b>	<b>28 186,6</b>	<b>28 689,1</b>	<b>30 046,0</b>	<b>31 320,9</b>	<b>33 860,0</b>	<b>36 125,0</b>	<b>8 Emplois finals (6+7)</b>
9 166,6	10 069,9	10 396,6	10 981,7	11 530,2	11 979,6	13 284,0	14 084,0	9 Importations
8 233,2	9 097,3	9 390,2	9 908,1	10 288,1	10 593,0	11 901,0	12 746,0	a) Biens (caf)
517,7	573,9	604,7	581,2	722,4	810,0	769,0	744,5	b) Services
415,8	398,7	401,7	492,4	519,6	576,4	613,0	593,5	c) Consommation finale des ménages résidents dans le reste du monde
-524,8	5,7	341,8	66,6	996,8	1 635,7	1 706,0	2 222,0	10 Solde des exportations et des importations(7-9)
<b>16 537,3</b>	<b>17 257,6</b>	<b>17 789,9</b>	<b>17 707,4</b>	<b>18 515,9</b>	<b>19 341,3</b>	<b>20 577,0</b>	<b>22 041,0</b>	<b>11 Produit intérieur brut aux prix du marché(6+10)</b>

# IRELAND

## 4. Use and supply of goods and services

	Code	1970	1977	1978	1979	1980	1981	1982	
<b>VOLUME INDICES</b>		<b>1985 = 100</b>							
1	Final national consumption of households	P3A	65,6	85,9	93,7	97,9	98,3	100,0	92,9
2	Collective consumption of private non-profit institutions	P3A	:	:	:	:	:	:	:
3	Collective consumption of General Government	P3A	51,9	79,3	85,6	89,5	95,8	96,1	99,3
4	Gross fixed capital formation	P41	65,5	90,0	107,0	121,6	115,8	126,9	122,5
6	<b>National final uses (1 to 5)</b>		<b>63,8</b>	<b>86,8</b>	<b>95,0</b>	<b>102,1</b>	<b>99,5</b>	<b>102,5</b>	<b>100,4</b>
7	Exports	P50	33,3	53,2	59,8	63,7	67,7	69,0	72,9
	a) Goods (fob)	P51	29,0	50,2	56,7	60,5	65,4	67,5	71,1
	b) Services	P52	57,8	69,4	75,5	79,4	79,5	76,7	87,5
	c) Final consumption of non-resident households on the economic territory	P33	92,1	91,6	99,6	104,8	97,1	88,2	86,7
8	<b>Final uses (6+7)</b>		<b>51,7</b>	<b>73,8</b>	<b>81,4</b>	<b>87,2</b>	<b>87,2</b>	<b>89,6</b>	<b>89,8</b>
9	Imports	P60	45,6	67,9	78,6	89,5	85,5	86,9	84,2
	a) Goods (cif)	P61	46,3	67,7	77,8	89,1	84,9	86,9	83,9
	b) Services	P62	21,0	59,8	73,4	70,4	69,6	68,6	73,6
	c) Final consumption of resident households in the rest of the world	P32	64,1	86,8	109,3	132,0	125,9	117,5	109,2
11	<b>Gross domestic product at market prices (6+10)</b>	<b>N1</b>	<b>55,5</b>	<b>77,4</b>	<b>83,0</b>	<b>85,5</b>	<b>88,2</b>	<b>91,1</b>	<b>93,2</b>
<b>PRICE INDICES</b>		<b>1985 = 100</b>							
1	Final national consumption of households	P3A	16,0	40,2	43,4	49,8	59,1	70,7	81,2
2	Collective consumption of private non-profit institutions	P3A	:	:	:	:	:	:	:
3	Collective consumption of General Government	P3A	13,8	37,2	40,9	48,5	58,8	71,2	80,8
4	Gross fixed capital formation	P41	16,6	46,3	51,6	58,6	68,3	78,4	85,5
6	<b>National final uses (1 to 5)</b>		<b>15,7</b>	<b>41,1</b>	<b>44,8</b>	<b>51,7</b>	<b>61,2</b>	<b>72,5</b>	<b>82,0</b>
7	Exports	P50	16,7	49,3	52,5	57,6	63,8	74,2	82,2
	a) Goods (fob)	P51	16,4	50,6	54,0	58,9	64,2	74,4	82,5
	b) Services	P52	17,3	43,2	45,1	51,6	63,9	76,4	80,1
	c) Final consumption of non-resident households on the economic territory	P33	15,6	38,9	41,9	47,4	56,0	67,4	79,1
8	<b>Final uses (6+7)</b>		<b>16,1</b>	<b>43,4</b>	<b>47,1</b>	<b>53,5</b>	<b>62,1</b>	<b>73,2</b>	<b>82,2</b>
9	Imports	P60	15,4	47,2	49,5	56,3	66,4	78,7	84,7
	a) Goods (cif)	P61	15,3	47,9	50,1	56,9	67,0	79,5	85,2
	b) Services	P62	16,8	43,9	45,8	52,4	64,2	75,1	79,9
	c) Final consumption of resident households in the rest of the world	P32	15,6	38,9	41,8	47,4	56,0	67,5	79,1
11	<b>Gross domestic product at market prices (6+10)</b>	<b>N1</b>	<b>16,4</b>	<b>41,4</b>	<b>45,8</b>	<b>52,0</b>	<b>59,7</b>	<b>70,1</b>	<b>80,7</b>

# IRELAND

## 4. Emplois et ressources de biens et services

1983	1984	1985	1986	1987	1988	1989	1990	
<b>1985 = 100</b>								<b>INDICES DE VOLUME</b>
93,7	95,6	100,0	102,1	104,5	108,3	112,4	113,6	1 Consommation finale des ménages
:	:	:	:	:	:	:	:	2 Consommation collective des administrations privées
98,9	98,2	100,0	102,5	98,0	92,8	90,9	94,2	3 Consommation collective des administrations publiques
111,2	108,4	100,0	96,9	94,7	97,8	113,3	124,1	4 Formation brute de capital fixe
97,8	98,9	100,0	101,1	100,4	101,5	108,2	113,6	6 Emplois finals nationaux (1 à 5)
80,5	93,8	100,0	102,9	116,7	126,8	139,6	151,8	7 Exportations
79,6	93,9	100,0	104,1	118,4	128,9	142,3	154,8	a) Biens (fob)
87,8	96,0	100,0	94,2	104,1	106,0	111,6	121,6	b) Services
86,2	90,0	100,0	91,5	101,7	115,6	127,4	138,8	c) Consommation finale des ménages non résidents sur le territoire économique
91,2	97,0	100,0	101,8	106,6	111,1	120,1	128,2	8 Emplois finals (6+7)
88,2	96,9	100,0	105,6	110,9	115,2	127,8	135,5	9 Importations
87,7	96,9	100,0	105,5	109,6	112,8	126,7	135,7	a) Biens (cal)
85,6	94,9	100,0	96,1	119,5	134,0	127,2	123,1	b) Services
103,5	99,3	100,0	122,6	129,4	143,5	152,6	147,7	c) Consommation finale des ménages résidents dans le reste du monde
93,0	97,0	100,0	99,5	104,1	108,7	115,7	123,9	11 Produit intérieur brut aux prix du marché(6+10)
<b>1985 = 100</b>								<b>INDICES DE PRIX</b>
88,7	95,3	100,0	104,5	108,4	111,2	115,3	118,2*	1 Consommation finale des ménages
:	:	:	:	:	:	:	:	2 Consommation collective des administrations privées
87,5	94,6	100,0	104,7	111,1	116,8	123,7	129,4	3 Consommation collective des administrations publiques
90,8	95,8	100,0	103,4	104,2	109,8	115,2	116,5	4 Formation brute de capital fixe
89,0	95,4	100,0	104,2	108,1	112,1	116,6	119,1	6 Emplois finals nationaux (1 à 5)
89,7	97,0	100,0	93,7	94,1	99,4	106,7	97,8	7 Exportations
89,8	97,2	100,0	92,5	92,6	98,3	105,9	95,6	a) Biens (fob)
90,1	94,9	100,0	103,9	107,2	109,4	113,8	114,9	b) Services
87,3	94,8	100,0	103,8	107,1	109,4	113,8	121,0	c) Consommation finale des ménages non résidents sur le territoire économique
89,3	96,0	100,0	100,2	102,3	106,6	112,2	109,5	8 Emplois finals (6+7)
89,1	97,5	100,0	89,8	90,8	96,5	103,0	98,4	9 Importations
89,1	97,7	100,0	88,3	88,8	94,8	101,8	96,4	a) Biens (cal)
90,2	94,9	100,0	103,9	107,2	109,5	113,9	117,3	b) Services
87,3	94,8	100,0	103,8	107,1	109,4	113,9	118,1	c) Consommation finale des ménages résidents dans le reste du monde
89,4	95,1	100,0	106,6	109,4	112,8	118,1	116,6	11 Produit intérieur brut aux prix du marché(6+10)

# ITALIA

## 1. Principal aggregates

	Code	1970	1977	1978	1979	1980	1981	1982	
<b>AT CURRENT PRICES</b>		<b>Mrd LIT</b>							
1	Gross domestic product at market prices	N1	67 178	214 398	253 536	309 834	387 669	464 030	545 124
-2	Consumption of fixed capital	A1	7 719*	24 635*	29 132*	35 601*	44 544	56 460	68 157
3	Net domestic product at market prices (1-2)	N11	59 459*	189 763*	224 404*	274 233*	343 125	407 570	476 967
4	Taxes linked to production and imports	R20	6 977	20 099	23 129	26 834	35 846	41 369	50 208
	a) to General Government		6 973	19 179	22 021	24 943	33 522	38 297	46 649
	b) to institutions of the European Communities		4	920	1 108	1 891	2 324	3 072	3 559
5	Subsidies	R30	1 147	6 556	7 773	10 216	13 350	15 765	20 058
	a) from General Government		1 103	5 760	7 063	8 664	11 068	13 298	16 898
	b) from institutions of the European Communities		44	796	710	1 552	2 282	2 467	3 160
6	Compensation of employees	R10	30 541	106 315	123 164	149 607	184 063	224 032	260 859
7	Net operating surplus of the economy (3-4+5-6)	N12	23 088	69 905	85 884	108 008	136 566	157 934	185 958
8	Current distributive transactions with the rest of the world, net :		467	95	-215	1 685	1 824	-1 412	-2 754
	a) subsidies less taxes linked to production and imports (5b-4b)		40	-124	-398	-339	-42	-605	-399
	b) compensation of employees		381	895	1 200	1 495	1 609	1 772	2 079
	c) property and entrepreneurial income		-70	-1 118	-1 221	-650	-819	-3 958	-5 731
	d) unrequited current transfers n.e.c and accident insurance transactions		116	442	204	1 179	1 076	1 379	1 297
9	Net national disposable income (3+8)	N13	59 926	189 858	224 189	275 918	344 949	406 158	474 213
10	Final national consumption	P3A	48 701	158 738	186 698	230 013	293 616	358 186	422 834
11	Net national saving (9-10)	N14	11 225	31 120	37 491	45 905	51 333	47 972	51 379
12	Gross capital formation	P40	18 415	53 361	61 165	76 398	104 522	114 833	128 187
13	Capital transactions with the rest of the world, net	R70+P70	-23	-113	-127	-100	113	100	219
14	Net lending(+) or net borrowing(-) of the nation(2+11-12+13)	N5	506	2 281	5 331	5 008	-8 532	-10 301	-8 432
15	Net change in financial assets liabilities vis-a-vis the rest of the world	N6	506	2 281	5 331	5 008	-8 532	-10 301	-8 432
16	Net change in financial assets against the rest of the world		3 871	8 154	8 660	10 668	10 588	21 451	-1 273
	a) of which : change in gross official reserves of the monetary authorities		192	4 389	2 434	1 656	24 915	3 266	-7 167
17	Gross national product at market prices(1+8b+8c)		67 489	214 175	253 515	310 679	388 459	461 844	541 472

## ITALIA

## 1. Principaux agrégats

1983	1984	1985	1986	1987	1988	1989	1990	
<b>Mrd LIT</b>								<b>AUX PRIX COURANTS</b>
3 436	725 760	810 580	899 903	983 803	1091 837	1192 725	1306 833	1 <b>Produit intérieur brut aux prix du marché</b>
3 477	89 160	100 092	107 660	116 501	127 204	140 525	155 212	2 Consommation de capital fixe
4 959	636 600	710 488	792 243	867 302	964 633	1052 200	1151 621	3 Produit intérieur net aux prix du marché (1-2)
2 084	72 097	77 636	89 071	101 141	117 823	132 418	148 353	4 Impôts liés à la production et à l'importation
7 987	67 283	72 661	81 743	93 240	109 076	123 821	138 880	a) aux administrations publiques
4 097	4 814	4 975	7 328	7 901	8 747	8 597	9 473	b) aux institutions communautaires européennes
2 781	27 577	27 825	32 293	31 986	33 338	36 508	35 475	5 Subventions d'exploitation
8 381	22 446	22 878	27 693	26 093	26 577	29 276	29 066	a) des administrations publiques
4 400	5 131	4 947	4 600	5 893	6 761	7 232	6 409	b) des institutions communautaires européennes
0 156	334 994	374 051	404 065	438 837	482 553	527 935	589 843	6 Rémunération des salariés
5 500	257 086	286 626	331 400	359 310	397 595	428 355	448 900	7 Excédent net d'exploitation de l'économie(3-4+5-6)
2 478	-2 622	-4 168	-9 409	-8 606	-10 146	-15 246	-20 096	8 Solde des opérations courantes de répartition avec le reste du monde :
303	317	-28	-2 728	-2 008	-1 986	-1 365	-3 064	a) subventions d'exploitation nettes des impôts liés à la production et à l'importation(5b-4b)
2 296	2 543	2 630	2 673	2 156	1 990	1 082	351	b) Rémunération des salariés
6 492	-7 279	-8 008	-9 580	-8 878	-9 494	-11 576	-16 209	c) Revenus de la propriété et de l'entreprise
1 415	1 797	1 238	226	124	-656	-3 387	-1 174	d) transferts courants sans contrepartie n.d.a et opérations d'assurance-dommages
2 481	633 978	706 320	782 834	858 696	954 487	1036 954	1131 525	9 Revenu national net disponible (3+8)
0 738	561 302	631 313	697 828	770 769	855 174	939 456	1034 692	10 Consommation finale nationale
1 743	72 676	75 007	85 006	87 927	99 313	97 498	96 833	11 Epargne nationale nette (9-10)
8 190	166 498	182 558	188 376	206 595	234 661	253 920	271 834	12 Formation brute de capital
293	348	357	-488	227	325*	1 220*	1 009	13 Solde des opérations de capital avec le reste du monde
2 323	-4 314	-7 102	3 802	-1 940	-7 819	-14 677	-18 780	14 Capacité (+) ou besoin (-) de financement de la nation(2+11-12+13)
2 323	-4 314	-7 102	3 802	-1 940	-7 819	-14 677	-18 780	15 Solde des créances et engagements envers le reste du monde
7 488	24 522	8 391	13 013	15 271	39 628	62 195	66 409	16 Variations des créances sur le reste du monde
5 089	5 390	-16 234	-3 532	12 784	7 347	10 390	8 681	a) dont : variation des réserves officielles brutes des autorités monétaires
19 240	721 024	805 202	892 996	977 081	1084 333	1182 231	1290 975	17 Produit national brut aux prix du marché(1+8b+8c)

# ITALIA

## 2. Aggregates related to population and employment

	Code	1970	1977	1978	1979	1980	1981	1982	
<b>AT CURRENT PRICES</b>		<b>1000 LIT</b>							
1	Gross domestic product at market prices <i>a) per head of total population</i> <i>b) per head of occupied population</i>	N1	1 252 3 367	3 832 10 113	4 515 11 895	5 502 14 317	6 869 17 571	8 212 21 035	9 625 24 575
2	Net national disposable income per head of total population	N13	1 117	3 393	3 992	4 899	6 112	7 188	8 373
3	Final national consumption per head of total population	P3A	908	2 837	3 325	4 084	5 203	6 339	7 465
4	Private national consumption per head of total population	P3A	745	2 309	2 686	3 286	4 193	5 026	5 923
5	Compensation of employees per wage and salary earner	R10	2 208	7 043	8 204	9 835	11 945	14 642	17 008
<b>AT 1985 PRICES</b>		<b>1000 LIT</b>							
1	Gross domestic product at market prices <i>a) per head of total population</i> <i>b) per head of occupied population</i>	N1	9 736* 26 190*	11 801* 31 145*	12 191* 32 119*	12 884* 33 529*	13 400 34 274	13 456 34 468	13 453 34 352
3	Final national consumption per head of total population	P3A	7 225*	8 879*	9 131*	9 674*	10 174	10 349	10 454
4	Private national consumption per head of total population	P3A	5 646*	6 981*	7 173*	7 661*	8 117	8 248	8 303
5	Compensation of employees per wage and salary earner	R10	17 170*	21 690*	22 154*	23 034*	23 301	23 992	23 775



## 2. Agrégats rapportés à la population et à l'emploi

1983	1984	1985	1986	1987	1988	1989	1990	
<b>1000 LIT</b>								
11 145	12 732	14 186	15 720	17 156	19 004	20 728	22 663	1 Produit intérieur brut aux prix du marché
28 375	32 381	35 846	39 494	43 004	47 276	51 544	55 926	a) <i>par habitant</i>
								b) <i>par personne occupée</i>
9 721	11 121	12 361	13 675	14 974	16 614	18 021	19 623	2 Revenu national disponible par habitant
8 634	9 847	11 048	12 190	13 441	14 885	16 327	17 944	3 Consommation finale nationale par habitant
6 812	7 776	8 716	9 640	10 583	11 677	12 860	14 015	4 Consommation privée nationale par habitant
19 734	22 056	24 283	26 114	28 261	30 744	33 428	36 902	5 Rémunération des salariés par salarié
<b>1000 LIT</b>								
13 537	13 859	14 186	14 573	15 004	15 585	16 033	16 312	1 Produit intérieur brut aux prix du marché
34 464	35 249	35 846	36 613	37 611	38 770	39 869	40 252	a) <i>par habitant</i>
								b) <i>par personne occupée</i>
10 539	10 738	11 048	11 467	11 933	12 413	12 771	13 029	3 Consommation finale nationale par habitant
8 322	8 477	8 716	9 079	9 467	9 882	10 220	10 459	4 Consommation privée nationale par habitant
23 969	24 010	24 283	24 209	24 717	25 212	25 856	26 560	5 Rémunération des salariés par salarié

# ITALIA

## 3. Use and supply of goods and services

	Code	1970	1977	1978	1979	1980	1981	1982	
<b>AT CURRENT PRICES</b>		<b>Mrd LIT</b>							
1	Final national consumption of households	P3A	39 818	128 656	150 207	184 279	235 561	282 833	334 026
2	Collective consumption of private non-profit institutions	P3A	174	553	641	772	1 042	1 197	1 422
3	Collective consumption of General Government	P3A	8 709	29 529	35 850	44 962	57 013	74 156	87 386
4	Gross fixed capital formation	P41	16 532	50 323	57 657	70 767	94 062	110 683	121 734
5	Change in stocks	P42	1 883	3 038	3 508	5 631	10 460	4 150	6 453
6	<b>National final uses (1 to 5)</b>		<b>67 116</b>	<b>212 099</b>	<b>247 863</b>	<b>306 411</b>	<b>398 138</b>	<b>473 019</b>	<b>551 021</b>
7	Exports	P50	11 041	49 838	59 392	75 153	84 953	108 344	125 125
	a) Goods (fob)	P51	8 258	40 042	47 560	60 001	66 987	87 875	99 732
	b) Services	P52	1 744	5 572	6 473	8 314	10 268	12 121	14 460
	c) Final consumption of non-resident households on the economic territory	P33	1 039	4 224	5 359	6 838	7 698	8 348	10 933
8	<b>Final uses (6+7)</b>		<b>78 157</b>	<b>261 937</b>	<b>307 255</b>	<b>381 564</b>	<b>483 091</b>	<b>581 363</b>	<b>676 146</b>
9	Imports	P60	10 979	47 539	53 719	71 730	95 422	117 333	131 022
	a) Goods (cif)	P61	9 573	43 073	48 617	65 423	87 170	107 794	119 148
	b) Services	P62	912	3 481	3 872	4 861	6 351	7 495	9 416
	c) Final consumption of resident households in the rest of the world	P32	494	985	1 230	1 446	1 901	2 044	2 458
10	Balance of exports and imports(7-9)		62	2 299	5 673	3 423	-10 469	-8 989	-5 897
11	<b>Gross domestic product at market prices (6+10)</b>	N1	<b>67 178</b>	<b>214 398</b>	<b>253 536</b>	<b>309 834</b>	<b>387 669</b>	<b>464 030</b>	<b>545 124</b>
<b>AT 1985 PRICES</b>		<b>Mrd LIT</b>							
1	Final national consumption of households	P3A	301 518*	388 735*	400 891*	429 475*	456 043	464 060	468 196
2	Collective consumption of private non-profit institutions	P3A	1 451*	1 877*	1 914*	1 988*	2 025	2 031	2 071
3	Collective consumption of General Government	P3A	85 158*	106 603*	110 378*	113 672*	116 074	118 737	121 847
4	Gross fixed capital formation	P41	142 439*	151 462*	152 418*	161 121*	175 132	169 660	161 706
5	Change in stocks	P42	12 692*	6 739*	7 390*	10 823*	17 918	4 776	8 755
6	<b>National final uses (1 to 5)</b>		<b>543 844*</b>	<b>654 016*</b>	<b>671 446*</b>	<b>715 956*</b>	<b>767 192</b>	<b>759 264</b>	<b>762 575</b>
7	Exports	P50	88 191*	142 380*	155 730*	169 346*	154 839	164 585	162 570
	a) Goods (fob)	P51	64 608*	105 709*	117 372*	128 942*	118 224	130 344	126 719
	b) Services	P52	16 916*	24 627*	24 299*	24 472*	21 754	20 755	20 687
	c) Final consumption of non-resident households on the economic territory	P33	7 317*	12 721*	14 401*	16 008*	14 861	13 486	15 164
8	<b>Final uses (6+7)</b>		<b>631 115*</b>	<b>797 003*</b>	<b>828 250*</b>	<b>886 602*</b>	<b>922 031</b>	<b>923 849</b>	<b>925 145</b>
9	Imports	P60	109 157*	137 399*	144 190*	160 801*	165 834	163 483	163 154
	a) Goods (cif)	P61	98 304*	125 698*	132 368*	147 868*	151 059	149 276	147 791
	b) Services	P62	7 400*	9 159*	8 952*	9 967*	11 388	11 288	12 315
	c) Final consumption of resident households in the rest of the world	P32	3 482*	2 523*	2 832*	2 917*	3 387	2 919	3 048
10	Balance of exports and imports(7-9)		-15 150*	-1 002*	2 585*	392*	-10 995	1 102	-584
11	<b>Gross domestic product at market prices (6+10)</b>	N1	<b>522 466*</b>	<b>660 300*</b>	<b>684 611*</b>	<b>725 600*</b>	<b>756 197</b>	<b>760 366</b>	<b>761 991</b>

## 3. Emplois et ressources de biens et services

1983	1984	1985	1986	1987	1988	1989	1990	
<b>Mrd LIT</b>								<b>AUX PRIX COURANTS</b>
85 566	441 289	495 811	549 472	604 429	668 215	737 110	804 995	1 Consommation finale des ménages
1 604	1 979	2 237	2 396	2 460	2 668	2 860	3 158	2 Consommation collective des administrations privées
03 568	118 034	133 265	145 960	163 880	184 291	199 486	226 539	3 Consommation collective des administrations publiques
34 842	152 603	167 593	177 654	194 102	219 252	241 005	264 341	4 Formation brute de capital fixe
3 348	13 895	14 965	10 722	12 493	15 409	12 915	7 493	5 Variation des stocks
28 928	727 800	813 871	886 204	977 364	1089 835	1193 376	1306 526	6 Emplois finals nationaux (1 à 5)
40 016	165 197	185 022	181 961	191 841	210 046	243 046	274 472	7 Exportations
10 747	131 026	146 059	144 675	150 697	166 639	193 013	203 888	a) Biens (fob)
16 118	19 666	22 945	22 515	25 257	27 179	33 585	46 926	b) Services
13 151	14 505	16 018	14 771	15 887	16 228	16 448	23 658	c) Consommation finale des ménages non résidents sur le territoire économique
68 944	892 997	998 893	1068 165	1169 205	1299 881	1436 422	1580 998	8 Emplois finals (6+7)
35 508	167 237	188 313	168 262	185 402	208 044	243 697	274 165	9 Importations
22 469	150 887	168 791	149 542	162 936	181 264	211 316	219 222	a) Biens (caf)
10 460	12 987	15 499	14 026	16 170	18 519	23 071	38 354	b) Services
2 579	3 363	4 023	4 694	6 296	8 261	9 310	16 589	c) Consommation finale des ménages résidents dans le reste du monde
4 508	-2 040	-3 291	13 699	6 439	2 002	-651	307	10 Solde des exportations et des importations(7-9)
33 436	725 760	810 580	899 903	983 803	1091 837	1192 725	1306 833	11 Produit intérieur brut aux prix du marché(6+10)
<b>Mrd LIT</b>								<b>AUX PRIX DE 1985</b>
70 860	481 020	495 811	517 461	540 524	565 344	585 683	600 675	1 Consommation finale des ménages
2 106	2 208	2 237	2 303	2 337	2 384	2 404	2 444	2 Consommation collective des administrations privées
26 053	128 874	133 265	136 674	141 425	145 449	146 765	148 173	3 Consommation collective des administrations publiques
60 743	166 516	167 593	171 304	179 874	192 365	201 131	207 151	4 Formation brute de capital fixe
3 897	12 902	14 965	13 834	13 808	13 579	11 085	5 996	5 Variation des stocks
63 659	791 520	813 871	841 576	877 968	919 121	947 068	964 439	6 Emplois finals nationaux (1 à 5)
66 755	179 521	185 022	187 106	195 185	205 057	223 517	243 990	7 Exportations
130 855	141 389	146 059	152 671	158 704	168 757	184 337	192 036	a) Biens (fob)
19 998	22 297	22 945	20 487	22 155	22 370	25 894	34 004	b) Services
15 902	15 835	16 018	13 948	14 326	13 930	13 286	17 950	c) Consommation finale des ménages non résidents sur le territoire économique
130 414	971 041	998 893	1028 682	1073 153	1124 178	1170 585	1208 429	8 Emplois finals (6+7)
61 044	181 005	188 313	194 420	212 731	228 781	248 027	267 855	9 Importations
145 354	162 994	168 791	176 033	191 448	204 866	221 726	228 020	a) Biens (caf)
12 549	14 323	15 499	13 596	15 009	16 094	19 226	29 056	b) Services
3 141	3 688	4 023	4 791	6 274	7 821	7 075	10 779	c) Consommation finale des ménages résidents dans le reste du monde
5 711	-1 484	-3 291	-7 314	-17 546	-23 724	-24 510	-23 865	10 Solde des exportations et des importations(7-9)
769 370	790 036	810 580	834 262	860 422	895 397	922 558	940 574	11 Produit intérieur brut aux prix du marché(6+10)

# ITALIA

## 4. Use and supply of goods and services

	Code	1970	1977	1978	1979	1980	1981	1982	
<b>VOLUME INDICES</b>		1985 = 100							
1	Final national consumption of households	P3A	60,8*	78,4*	80,9*	86,6*	92,0	93,6	94,4
2	Collective consumption of private non-profit institutions	P3A	64,9*	83,9*	85,6*	88,9*	90,5	90,8	92,6
3	Collective consumption of General Government	P3A	63,9*	80,0*	82,8*	85,3*	87,1	89,1	91,4
4	Gross fixed capital formation	P41	85,0*	90,4*	90,9*	96,1*	104,5	101,2	96,5
6	National final uses (1 to 5)		66,8*	80,4*	82,5*	88,0*	94,3	93,3	93,7
7	Exports	P50	47,7*	77,0*	84,2*	91,5*	83,7	89,0	87,9
	a) Goods (lob)	P51	44,2*	72,4*	80,4*	88,3*	80,9	89,2	86,8
	b) Services	P52	73,7*	107,3*	105,9*	106,7*	94,8	90,5	90,2
	c) Final consumption of non-resident households on the economic territory	P33	45,7*	79,4*	89,9*	99,9*	92,8	84,2	94,7
8	Final uses (6+7)		63,2*	79,8*	82,9*	88,8*	92,3	92,5	92,6
9	Imports	P60	58,0*	73,0*	76,6*	85,4*	88,1	86,8	86,6
	a) Goods (cif)	P61	58,2*	74,5*	78,4*	87,6*	89,5	88,4	87,6
	b) Services	P62	47,7*	59,1*	57,8*	64,3*	73,5	72,8	79,5
	c) Final consumption of resident households in the rest of the world	P32	86,6*	62,7*	70,4*	72,5*	84,2	72,6	75,8
11	Gross domestic product at market prices (6+10)	N1	64,5*	81,5*	84,5*	89,5*	93,3	93,8	94,0
<b>PRICE INDICES</b>		1985 = 100							
1	Final national consumption of households	P3A	13,2*	33,1*	37,5*	42,9*	51,7	60,9	71,3
2	Collective consumption of private non-profit institutions	P3A	12,0*	29,5*	33,5*	38,8*	51,5	58,9	68,7
3	Collective consumption of General Government	P3A	10,2*	27,7*	32,5*	39,6*	49,1	62,5	71,7
4	Gross fixed capital formation	P41	11,6*	33,2*	37,8*	43,9*	53,7	65,2	75,3
6	National final uses (1 to 5)		12,3*	32,4*	36,9*	42,8*	51,9	62,3	72,3
7	Exports	P50	12,5*	35,0*	38,1*	44,4*	54,9	65,8	77,0
	a) Goods (lob)	P51	12,8*	37,9*	40,5*	46,5*	56,7	67,4	78,7
	b) Services	P52	10,3*	22,6*	26,6*	34,0*	47,2	58,4	69,9
	c) Final consumption of non-resident households on the economic territory	P33	14,2*	33,2*	37,2*	42,7*	51,8	61,9	72,1
8	Final uses (6+7)		12,4*	32,9*	37,1*	43,0*	52,4	62,9	73,1
9	Imports	P60	10,1*	34,6*	37,3*	44,6*	57,5	71,8	80,3
	a) Goods (cif)	P61	9,7*	34,3*	36,7*	44,2*	57,7	72,2	80,6
	b) Services	P62	12,3*	38,0*	43,3*	48,8*	55,8	66,4	76,5
	c) Final consumption of resident households in the rest of the world	P32	14,2*	39,0*	43,4*	49,6*	56,1	70,0	80,6
11	Gross domestic product at market prices (6+10)	N1	12,9*	32,5*	37,0*	42,7*	51,3	61,0	71,5

## 4. Emplois et ressources de biens et services

1983	1984	1985	1986	1987	1988	1989	1990	
1985 = 100								INDICES DE VOLUME
95,0	97,0	100,0	104,4	109,0	114,0	118,1	121,1	1 Consommation finale des ménages
94,1	98,7	100,0	103,0	104,5	106,6	107,5	109,3	2 Consommation collective des administrations privées
94,6	96,7	100,0	102,6	106,1	109,1	110,1	111,2	3 Consommation collective des administrations publiques
95,9	99,4	100,0	102,2	107,3	114,8	120,0	123,6	4 Formation brute de capital fixe
93,8	97,3	100,0	103,4	107,9	112,9	116,4	118,5	6 Emplois finals nationaux (1 à 5)
90,1	97,0	100,0	101,1	105,5	110,8	120,8	131,9	7 Exportations
89,6	96,8	100,0	104,5	108,7	115,5	126,2	131,5	a) Biens (fob)
87,2	97,2	100,0	89,3	96,6	97,5	112,9	148,2	b) Services
99,3	98,9	100,0	87,1	89,4	87,0	82,9	112,1	c) Consommation finale des ménages non résidents sur le territoire économique
93,1	97,2	100,0	103,0	107,4	112,5	117,2	121,0	8 Emplois finals (6+7)
85,5	96,1	100,0	103,2	113,0	121,5	131,7	142,2	9 Importations
86,1	96,6	100,0	104,3	113,4	121,4	131,4	135,1	a) Biens (caf)
81,0	92,4	100,0	87,7	96,6	103,8	124,0	187,5	b) Services
78,1	91,7	100,0	119,1	156,0	194,4	175,9	267,9	c) Consommation finale des ménages résidents dans le reste du monde
94,9	97,5	100,0	102,9	106,1	110,5	113,8	116,0	11 Produit intérieur brut aux prix du marché(6+10)
1985 = 100								INDICES DE PRIX
81,9	91,7	100,0	106,2	111,8	118,2	125,9	134,0	1 Consommation finale des ménages
76,2	89,6	100,0	104,0	105,3	111,9	119,0	129,2	2 Consommation collective des administrations privées
82,2	91,6	100,0	106,8	115,9	126,7	135,9	152,9	3 Consommation collective des administrations publiques
83,9	91,6	100,0	103,7	107,9	114,0	119,8	127,6	4 Formation brute de capital fixe
82,4	91,9	100,0	105,3	111,3	118,6	126,0	135,5	6 Emplois finals nationaux (1 à 5)
84,0	92,0	100,0	97,3	98,3	102,4	108,7	112,5	7 Exportations
84,6	92,7	100,0	94,8	95,0	98,7	104,7	106,2	a) Biens (fob)
80,6	88,2	100,0	109,9	114,0	121,5	129,7	138,0	b) Services
82,7	91,6	100,0	105,9	110,9	116,5	123,8	131,8	c) Consommation finale des ménages non résidents sur le territoire économique
82,6	92,0	100,0	103,8	109,0	115,6	122,7	130,8	8 Emplois finals (6+7)
84,1	92,4	100,0	86,5	87,2	90,9	98,3	102,4	9 Importations
84,3	92,6	100,0	85,0	85,1	88,5	95,3	96,1	a) Biens (caf)
83,4	90,7	100,0	103,2	107,7	115,1	120,0	132,0	b) Services
82,1	91,2	100,0	98,0	100,4	105,6	131,6	153,9	c) Consommation finale des ménages résidents dans le reste du monde
82,3	91,9	100,0	107,9	114,3	121,9	129,3	138,9	11 Produit intérieur brut aux prix du marché(6+10)

# LUXEMBOURG

## 1. Principal aggregates

	Code	1970	1977	1978	1979	1980	1981	1982	
<b>AT CURRENT PRICES</b>		<b>Mio LFR</b>							
1	<b>Gross domestic product at market prices</b>	N1	55 042	102 560	112 215	122 145	132 929	141 691	158 786
2	Consumption of fixed capital	A1	7 863	12 055	12 808	14 602	15 921	16 961	18 144
3	Net domestic product at market prices (1-2)	N11	47 179	90 505	99 407	107 543	117 008	124 730	140 642
4	Taxes linked to production and imports	R20	5 412	13 785	15 688	16 347	19 024	20 542	24 118
	<i>a) to General Government</i>		5 341	13 529	15 394	16 041	18 101	19 241	22 511
	<i>b) to institutions of the European Communities</i>		71	256	294	306	923	1 301	1 607
5	Subsidies	R30	696	4 198	4 429	4 775	4 995	6 680	7 592
	<i>a) from General Government</i>		696	3 785	3 424	4 191	4 484	6 460	7 370
	<i>b) from institutions of the European Communities</i>		0	413	1 005	584	511	220	222
6	Compensation of employees	R10	25 594	67 517	71 274	77 057	85 181	93 545	100 045
7	<b>Net operating surplus of the economy (3-4+5-6)</b>	N12	16 869	13 401	16 874	18 914	17 798	17 323	24 071
8	Current distributive transactions with the rest of the world, net:		1 263	17 963	20 435	21 489	26 058	34 162	57 158
	<i>a) subsidies less taxes linked to production and imports (5b-4b)</i>		-71	157	711	278	-412	-1 081	-1 385
	<i>b) compensation of employees</i>		-365	-850	-578	-169	-647	-299	310
	<i>c) property and entrepreneurial income</i>		2 283	20 297	21 874	23 357	28 648	36 886	59 840
	<i>d) unrequited current transfers n.e.c and accident insurance transactions</i>		-584	-1 641	-1 572	-1 977	-1 531	-1 344	-1 607
9	<b>Net national disposable income (3+8)</b>	N13	48 442	108 468	119 842	129 032	143 066	158 892	197 800
10	Final national consumption	P3A	33 583	77 378	82 576	90 166	100 267	110 920	121 853
11	<b>Net national saving (9-10)</b>	N14	14 859	31 090	37 266	38 866	42 799	47 972	75 947
12	Gross capital formation	P40	14 448	21 403	28 545	27 470	33 518	34 761	39 437
13	Capital transactions with the rest of the world, net	R70+P70	17	26	38	-69	-69	-16	-2
14	<b>Net lending(+) or net borrowing(-) of the nation(2+11-12+13)</b>	N5	8 291	21 768	21 567	25 929	25 133	30 156	54 652
15	Net change in financial assets liabilities vis-a-vis the rest of the world	N6	:	:	:	:	:	:	:
16	Net change in financial assets against the rest of the world		:	:	:	:	:	:	:
	<i>a) of which : change in gross official reserves of the monetary authorities</i>		:	:	:	:	:	:	:
17	<b>Gross national product at market prices(1+8b+8c)</b>		56 960	122 007	133 511	145 333	160 930	178 278	218 936

# LUXEMBOURG

## 1. Principaux agrégats

1983	1984	1985	1986	1987	1988	1989	1990	
Mio LFR								AUX PRIX COURANTS
174 683	193 666	205 255	223 304	227 846	248 387	279 033	291 505	1 Produit intérieur brut aux prix du marché
20 180	22 610	23 980	25 100	26 400	27 780	30 310	31 750	2 Consommation de capital fixe
154 503	171 056	181 275	198 204	201 446	220 607	248 723	259 755	3 Produit intérieur net aux prix du marché (1-2)
30 132	32 638	35 139	37 697	39 221	43 618	49 196	52 245	4 Impôts liés à la production et à l'importation
27 950	30 063	32 797	34 366	35 826	40 288	45 926	48 820	a) aux administrations publiques
2 182	2 575	2 342	3 331	3 395	3 330	3 270	3 425	b) aux institutions communautaires européennes
9 667	9 015	9 251	9 698	10 449	10 747	10 256	10 290	5 Subventions d'exploitation
9 376	8 766	8 956	9 501	10 298	10 518	10 008	10 017	a) des administrations publiques
291	249	295	197	151	229	248	273	b) des institutions communautaires européennes
106 757	115 276	122 387	130 853	141 614	151 248	168 533	188 601	6 Rémunération des salariés
27 281	32 157	33 000	39 352	31 060	36 488	41 250	29 199	7 Excédent net d'exploitation de l'économie(3-4+5-6)
68 518	72 278	79 129	76 740	70 842	78 527	89 699	100 036	8 Solde des opérations courantes de répartition avec le reste du monde :
-1 891	-2 326	-2 047	-3 134	-3 244	-3 101	-3 022	-3 152	a) subventions d'exploitation nettes des impôts liés à la production et à l'importation(5b-4b)
-26	125	-579	-877	-1 971	-3 190	-6 974	-11 455	b) Rémunération des salariés
72 218	76 595	84 117	83 151	79 153	88 939	102 929	117 090	c) Revenus de la propriété et de l'entreprise
-1 783	-2 116	-2 362	-2 400	-3 096	-4 121	-3 234	-2 447	d) transferts courants sans contrepartie n.d.a et opérations d'assurance-dommages
223 021	243 334	260 404	275 628	272 288	299 134	338 422	359 791	9 Revenu national net disponible (3+8)
131 736	142 358	152 830	161 139	173 172	185 292	198 859	214 107	10 Consommation finale nationale
91 285	100 976	107 574	115 566	99 116	113 842	139 563	145 684	11 Epargne nationale nette (9-10)
42 514	47 879	41 613	52 379	56 512	63 935	74 247	78 907	12 Formation brute de capital
-26	15	58	-16	-111	-177	-144	-157	13 Solde des opérations de capital avec le reste du monde
68 925	75 722	89 999	86 510	68 893	77 510	95 482	98 370	14 Capacité (+) ou besoin (-) de financement de la nation(2+11-12+13)
:	:	:	:	:	:	:	:	15 Solde des créances et engagements envers le reste du monde
:	:	:	:	:	:	:	:	16 Variations des créances sur le reste du monde
:	:	:	:	:	:	:	:	a) dont : variation des réserves officielles brutes des autorités monétaires
246 875	270 386	288 793	305 578	305 028	334 136	374 988	397 140	17 Produit national brut aux prix du marché(1+8b+8c)

# LUXEMBOURG

## 2. Aggregates related to population and employment

	Code	1970	1977	1978	1979	1980	1981	1982
<b>AT CURRENT PRICES</b>		<b>LFR</b>						
1	Gross domestic product at market prices							
	<i>a) per head of total population</i>	162 366	284 100	309 986	336 488	365 190	388 194	433 842
	<i>b) per head of occupied population</i>	393 157	653 248	719 327	777 994	841 323	891 138	1004 975
2	Net national disposable income per head of total population	142 897	300 465	331 055	355 460	393 038	435 321	540 437
3	Final national consumption per head of total population	99 065	214 343	228 110	248 391	275 459	303 890	332 932
4	Private national consumption per head of total population	82 012	169 230	179 622	194 625	214 519	236 307	261 628
5	Compensation of employees per wage and salary earner	226 496	503 858	535 895	570 792	621 759	672 986	719 748
<b>AT 1985 PRICES</b>		<b>LFR</b>						
1	Gross domestic product at market prices							
	<i>a) per head of total population</i>	414 295	467 620	485 331	495 347	498 140	494 038	498 262
	<i>b) per head of occupied population</i>	1003 186	1075 229	1126 217	1145 292	1147 613	1134 113	1154 202
3	Final national consumption per head of total population	288 080	364 133	372 890	384 019	390 995	396 430	397 795
4	Private national consumption per head of total population	223 440	287 770	295 370	304 989	309 750	314 274	314 650
5	Compensation of employees per wage and salary earner	577 929	829 337	839 026	840 270	848 116	856 479	826 623



# LUXEMBOURG

## 2. Agrégats rapportés à la population et à l'emploi

1983	1984	1985	1986	1987	1988	1989	1990	
<b>LFR</b>								
477 276	529 142	559 278	606 804	614 140	665 917	740 140	765 105	1 Produit intérieur brut aux prix du marché
1105 588	1218 025	1274 875	1353 357	1340 270	1419 354	1541 617	1542 353	a) par habitant
609 347	664 847	709 548	748 989	733 930	801 968	897 670	944 333	b) par personne occupée
359 934	388 956	416 431	437 878	466 771	496 761	527 477	561 961	2 Revenu national disponible par habitant
284 645	307 656	328 403	342 883	363 119	388 054	410 077	437 136	3 Consommation finale nationale par habitant
773 601	829 324	861 880	890 156	937 841	963 363	1027 640	1102 929	4 Consommation privée nationale par habitant
<b>LFR</b>								5 Rémunération des salariés par salarié
<b>LFR</b>								
513 156	544 904	559 278	584 427	595 337	625 340	657 615	665 955	1 Produit intérieur brut aux prix du marché
1188 702	1254 308	1274 875	1303 448	1299 235	1332 868	1369 729	1342 481	a) par habitant
400 921	407 333	416 431	427 685	442 841	459 936	468 955	479 575	b) par personne occupée
316 199	320 770	328 403	337 193	350 633	364 724	372 979	381 614	3 Consommation finale nationale par habitant
831 758	854 028	861 881	857 329	909 127	904 662	913 059	960 001	4 Consommation privée nationale par habitant
<b>LFR</b>								5 Rémunération des salariés par salarié

# LUXEMBOURG

## 3. Use and supply of goods and services

	Code	1970	1977	1978	1979	1980	1981	1982	
<b>AT CURRENT PRICES</b>		<b>Mio LFR</b>							
1	Final national consumption of households	P3A	27 802	61 092	65 023	70 649	78 085	86 252	95 756
2	Collective consumption of private non-profit institutions	P3A	:	:	:	:	:	:	:
3	Collective consumption of General Government	P3A	5 781	16 286	17 553	19 517	22 182	24 668	26 097
4	Gross fixed capital formation	P41	12 701	25 704	26 988	29 776	36 034	36 019	39 671
5	Change in stocks	P42	1 747	-4 301	1 557	-2 306	-2 516	-1 258	-234
6	<b>National final uses (1 to 5)</b>		<b>48 031</b>	<b>98 781</b>	<b>111 121</b>	<b>117 636</b>	<b>133 785</b>	<b>145 681</b>	<b>161 290</b>
7	Exports	P50	48 919	89 075	94 001	111 049	117 659	122 760	141 313
	a) Goods (fob)	P51	42 517	68 584	72 328	85 817	88 598	89 394	102 865
	b) Services	P52	5 020	16 015	16 888	19 903	23 084	26 515	29 239
	c) Final consumption of non-resident households on the economic territory	P33	1 382	4 476	4 785	5 329	5 977	6 851	9 209
8	<b>Final uses (6+7)</b>		<b>96 950</b>	<b>187 856</b>	<b>205 122</b>	<b>228 685</b>	<b>251 444</b>	<b>268 441</b>	<b>302 603</b>
9	Imports	P60	41 908	85 296	92 907	106 540	118 515	126 750	143 817
	a) Goods (cif)	P61	38 213	76 085	83 351	95 088	105 622	111 461	124 638
	b) Services	P62	2 339	6 191	6 361	8 017	9 123	10 965	14 146
	c) Final consumption of resident households in the rest of the world	P32	1 356	3 020	3 195	3 435	3 770	4 324	5 033
10	Balance of exports and imports(7-9)		7 011	3 779	1 094	4 509	-856	-3 990	-2 504
11	<b>Gross domestic product at market prices (6+10)</b>	N1	<b>55 042</b>	<b>102 560</b>	<b>112 215</b>	<b>122 145</b>	<b>132 929</b>	<b>141 691</b>	<b>158 786</b>
<b>AT 1985 PRICES</b>		<b>Mio LFR</b>							
1	Final national consumption of households	P3A	75 746	103 885	106 924	110 711	112 749	114 710	115 162
2	Collective consumption of private non-profit institutions	P3A	:	:	:	:	:	:	:
3	Collective consumption of General Government	P3A	21 913	27 567	28 062	28 688	29 573	29 987	30 431
4	Gross fixed capital formation	P41	38 168	41 654	42 096	43 683	49 231	45 581	45 366
5	Change in stocks	P42	4 571	-6 389	780	-5 277	-5 298	-1 783	-413
6	<b>National final uses (1 to 5)</b>		<b>140 398</b>	<b>166 717</b>	<b>177 862</b>	<b>177 805</b>	<b>186 255</b>	<b>188 495</b>	<b>190 546</b>
7	Exports	P50	126 942	154 628	159 498	174 535	172 588	164 264	163 749
	a) Goods (fob)	P51	107 557	120 269	124 107	136 021	132 667	121 685	118 605
	b) Services	P52	15 622	26 821	27 596	30 242	31 291	33 468	34 069
	c) Final consumption of non-resident households on the economic territory	P33	3 763	7 538	7 795	8 272	8 630	9 111	11 075
8	<b>Final uses (6+7)</b>		<b>267 340</b>	<b>321 345</b>	<b>337 360</b>	<b>352 340</b>	<b>358 843</b>	<b>352 759</b>	<b>354 295</b>
9	Imports	P60	126 894	152 534	161 670	172 529	177 520	172 435	171 931
	a) Goods (cif)	P61	116 195	136 825	146 009	154 817	158 989	152 500	149 431
	b) Services	P62	7 007	10 623	10 456	12 380	13 087	14 184	16 447
	c) Final consumption of resident households in the rest of the world	P32	3 692	5 086	5 205	5 332	5 444	5 751	6 053
10	Balance of exports and imports(7-9)		48	2 094	-2 172	2 006	-4 932	-8 171	-8 182
11	<b>Gross domestic product at market prices (6+10)</b>	N1	<b>140 446</b>	<b>168 811</b>	<b>175 690</b>	<b>179 811</b>	<b>181 323</b>	<b>180 324</b>	<b>182 364</b>

# LUXEMBOURG

## 3. Emplois et ressources de biens et services

1983	1984	1985	1986	1987	1988	1989	1990	
<b>Mio LFR</b>								<b>AUX PRIX COURANTS</b>
104 180	112 602	120 524	126 181	134 717	144 744	154 599	166 549	1 Consommation finale des ménages
:	:	:	:	:	:	:	:	2 Consommation collective des administrations privées
27 556	29 756	32 306	34 958	38 455	40 548	44 260	47 558	3 Consommation collective des administrations publiques
37 094	38 819	36 264	49 427	58 287	66 710	65 393	73 615	4 Formation brute de capital fixe
5 420	9 060	5 349	2 952	-1 775	-2 775	8 854	5 292	5 Variation des stocks
174 250	190 237	194 443	213 518	229 684	249 227	273 106	293 014	6 Emplois finals nationaux (1 à 5)
157 616	195 762	222 892	224 810	223 843	249 382	285 086	286 843	7 Exportations
112 243	146 240	168 707	166 925	163 995	187 029	213 902	211 871	a) Biens (fob)
34 399	38 569	42 417	47 184	49 472	51 933	59 192	61 108	b) Services
10 974	10 953	11 768	10 701	10 376	10 420	11 992	13 864	c) Consommation finale des ménages non résidents sur le territoire économique
331 866	385 999	417 335	438 328	453 527	498 609	558 192	579 857	8 Emplois finals (6+7)
157 183	192 333	212 080	215 024	225 681	250 222	279 159	288 352	9 Importations
136 168	168 990	186 696	188 110	195 597	215 790	244 696	252 232	a) Biens (cal)
15 475	17 363	18 926	20 288	23 110	26 984	26 443	27 455	b) Services
5 540	5 980	6 458	6 626	6 974	7 448	8 020	8 665	c) Consommation finale des ménages résidents dans le reste du monde
433	3 429	10 812	9 786	-1 838	-840	5 927	-1 509	10 Solde des exportations et des importations(7-9)
174 683	193 666	205 255	223 304	227 846	248 387	279 033	291 505	11 Produit intérieur brut aux prix du marché(6+10)
<b>Mio LFR</b>								<b>AUX PRIX DE 1985</b>
115 729	117 402	120 524	124 087	130 085	136 042	140 613	145 395	1 Consommation finale des ménages
:	:	:	:	:	:	:	:	2 Consommation collective des administrations privées
31 008	31 682	32 306	33 301	34 209	35 514	36 183	37 323	3 Consommation collective des administrations publiques
40 029	40 078	36 264	47 685	54 762	61 513	57 543	62 958	4 Formation brute de capital fixe
2 717	5 070	5 349	4 428	-843	-1 286	10 927	7 938	5 Variation des stocks
189 483	194 232	194 443	209 501	218 213	231 783	245 266	253 614	6 Emplois finals nationaux (1 à 5)
172 411	203 494	222 892	230 411	244 261	262 769	280 648	286 793	7 Exportations
123 148	151 073	168 707	171 257	182 045	200 088	212 654	216 556	a) Biens (fob)
37 073	41 001	42 417	48 070	51 477	52 300	56 195	56 993	b) Services
12 190	11 420	11 768	11 084	10 739	10 381	11 799	13 244	c) Consommation finale des ménages non résidents sur le territoire économique
361 894	397 726	417 335	439 912	462 474	494 552	525 914	540 407	8 Emplois finals (6+7)
174 079	198 291	212 080	224 843	241 604	261 300	277 993	286 678	9 Importations
151 087	173 983	186 696	197 962	211 921	227 053	243 959	251 435	a) Biens (cal)
16 838	18 073	18 926	20 280	22 750	26 956	26 443	27 336	b) Services
6 154	6 235	6 458	6 601	6 933	7 291	7 591	7 907	c) Consommation finale des ménages résidents dans le reste du monde
-1 668	5 203	10 812	5 568	2 657	1 469	2 655	115	10 Solde des exportations et des importations(7-9)
187 815	199 435	205 255	215 069	220 870	233 252	247 921	253 729	11 Produit intérieur brut aux prix du marché(6+10)

# LUXEMBOURG

## 4. Use and supply of goods and services

	Code	1970	1977	1978	1979	1980	1981	1982	
<b>VOLUME INDICES</b>		<b>1985 = 100</b>							
1	Final national consumption of households	P3A	62,8	86,2	88,7	91,9	93,5	95,2	95,6
2	Collective consumption of private non-profit institutions	P3A	:	:	:	:	:	:	:
3	Collective consumption of General Government	P3A	67,8	85,3	86,9	88,8	91,5	92,8	94,2
4	Gross fixed capital formation	P41	105,3	114,9	116,1	120,5	135,8	125,7	125,1
6	<b>National final uses (1 to 5)</b>		<b>72,2</b>	<b>85,7</b>	<b>91,5</b>	<b>91,4</b>	<b>95,8</b>	<b>96,9</b>	<b>98,0</b>
7	Exports	P50	57,0	69,4	71,6	78,3	77,4	73,7	73,5
	a) Goods (fob)	P51	63,8	71,3	73,6	80,6	78,6	72,1	70,3
	b) Services	P52	36,8	63,2	65,1	71,3	73,8	78,9	80,3
	c) Final consumption of non-resident households on the economic territory	P33	32,0	64,1	66,2	70,3	73,3	77,4	94,1
8	Final uses (6+7)		64,1	77,0	80,8	84,4	86,0	84,5	84,9
9	Imports	P60	59,8	71,9	76,2	81,4	83,7	81,3	81,1
	a) Goods (cif)	P61	62,2	73,3	78,2	82,9	85,2	81,7	80,0
	b) Services	P62	37,0	56,1	55,2	65,4	69,1	74,9	86,9
	c) Final consumption of resident households in the rest of the world	P32	57,2	78,8	80,6	82,6	84,3	89,1	93,7
11	<b>Gross domestic product at market prices (6+10)</b>	N1	<b>68,4</b>	<b>82,2</b>	<b>85,6</b>	<b>87,6</b>	<b>88,3</b>	<b>87,9</b>	<b>88,8</b>
<b>PRICE INDICES</b>		<b>1985 = 100</b>							
1	Final national consumption of households	P3A	36,7	58,8	60,8	63,8	69,3	75,2	83,1
2	Collective consumption of private non-profit institutions	P3A	:	:	:	:	:	:	:
3	Collective consumption of General Government	P3A	26,4	59,1	62,6	68,0	75,0	82,3	85,8
4	Gross fixed capital formation	P41	33,3	61,7	64,1	68,2	73,2	79,0	87,4
6	<b>National final uses (1 to 5)</b>		<b>34,2</b>	<b>59,3</b>	<b>62,5</b>	<b>66,2</b>	<b>71,8</b>	<b>77,3</b>	<b>84,6</b>
7	Exports	P50	38,5	57,6	58,9	63,6	68,2	74,7	86,3
	a) Goods (fob)	P51	39,5	57,0	58,3	63,1	66,8	73,5	86,7
	b) Services	P52	32,1	59,7	61,2	65,8	73,8	79,2	85,8
	c) Final consumption of non-resident households on the economic territory	P33	36,7	59,4	61,4	64,4	69,3	75,2	83,2
8	Final uses (6+7)		36,3	58,5	60,8	64,9	70,1	76,1	85,4
9	Imports	P60	33,0	55,9	57,5	61,8	66,8	73,5	83,6
	a) Goods (cif)	P61	32,9	55,6	57,1	61,4	66,4	73,1	83,4
	b) Services	P62	33,4	58,3	60,8	64,8	69,7	77,3	86,0
	c) Final consumption of resident households in the rest of the world	P32	36,7	59,4	61,4	64,4	69,3	75,2	83,1
11	<b>Gross domestic product at market prices (6+10)</b>	N1	<b>39,2</b>	<b>60,8</b>	<b>63,9</b>	<b>67,9</b>	<b>73,3</b>	<b>78,6</b>	<b>87,1</b>

# LUXEMBOURG

## 4. Emplois et ressources de biens et services

1983	1984	1985	1986	1987	1988	1989	1990	
<b>1985 = 100</b>								<b>INDICES DE VOLUME</b>
96,0	97,4	100,0	103,0	107,9	112,9	116,7	120,6	1 Consommation finale des ménages
:	:	:	:	:	:	:	:	2 Consommation collective des administrations privées
96,0	98,1	100,0	103,1	105,9	109,9	112,0	115,5	3 Consommation collective des administrations publiques
110,4	110,5	100,0	131,5	151,0	169,6	158,7	173,6	4 Formation brute de capital fixe
97,4	99,9	100,0	107,7	112,2	119,2	126,1	130,4	6 Emplois finals nationaux (1 à 5)
77,4	91,3	100,0	103,4	109,6	117,9	125,9	128,7	7 Exportations
73,0	89,5	100,0	101,5	107,9	118,6	126,0	128,4	a) Biens (fob)
87,4	96,7	100,0	113,3	121,4	123,3	132,5	134,4	b) Services
103,6	97,0	100,0	94,2	91,3	88,2	100,3	112,5	c) Consommation finale des ménages non résidents sur le territoire économique
86,7	95,3	100,0	105,4	110,8	118,5	126,0	129,5	8 Emplois finals (6+7)
82,1	93,5	100,0	106,0	113,9	123,2	131,1	135,2	9 Importations
80,9	93,2	100,0	106,0	113,5	121,6	130,7	134,7	a) Biens (caf)
89,0	95,5	100,0	107,2	120,2	142,4	139,7	144,4	b) Services
95,3	96,5	100,0	102,2	107,4	112,9	117,5	122,4	c) Consommation finale des ménages résidents dans le reste du monde
91,5	97,2	100,0	104,8	107,6	113,6	120,8	123,6	11 Produit intérieur brut aux prix du marché(6+10)
<b>1985 = 100</b>								<b>INDICES DE PRIX</b>
90,0	95,9	100,0	101,7	103,6	106,4	109,9	114,5	1 Consommation finale des ménages
:	:	:	:	:	:	:	:	2 Consommation collective des administrations privées
88,9	93,9	100,0	105,0	112,4	114,2	122,3	127,4	3 Consommation collective des administrations publiques
92,7	96,9	100,0	103,7	106,4	108,4	113,6	116,9	4 Formation brute de capital fixe
92,0	97,9	100,0	101,9	105,3	107,5	111,4	115,5	6 Emplois finals nationaux (1 à 5)
91,4	96,2	100,0	97,6	91,6	94,9	101,6	100,0	7 Exportations
91,1	96,8	100,0	97,5	90,1	93,5	100,6	97,8	a) Biens (fob)
92,8	94,1	100,0	98,2	96,1	99,3	105,3	107,2	b) Services
90,0	95,9	100,0	96,5	96,6	100,4	101,6	104,7	c) Consommation finale des ménages non résidents sur le territoire économique
91,7	97,1	100,0	99,6	98,1	100,8	106,1	107,3	8 Emplois finals (6+7)
90,3	97,0	100,0	95,6	93,4	95,8	100,4	100,6	9 Importations
90,1	97,1	100,0	95,0	92,3	95,0	100,3	100,3	a) Biens (caf)
91,9	96,1	100,0	100,0	101,6	100,1	100,0	100,4	b) Services
90,0	95,9	100,0	100,4	100,6	102,2	105,7	109,6	c) Consommation finale des ménages résidents dans le reste du monde
93,0	97,1	100,0	103,8	103,2	106,5	112,5	114,9	11 Produit intérieur brut aux prix du marché(6+10)

# NETHERLANDS

## 1. Principal aggregates

	Code	1970	1977	1978	1979	1980	1981	1982	
<b>AT CURRENT PRICES</b>		<b>Mrd HFL</b>							
1	<b>Gross domestic product at market prices</b>	N1	121,180	274,930	297,008	315,958	336,740	352,848	368,858
2	Consumption of fixed capital	A1	10,260	24,240	26,670	29,290	32,490	35,620	37,860
3	Net domestic product at market prices (1-2)	N11	110,920	250,690	270,340	286,670	304,250	317,228	331,000
4	Taxes linked to production and imports	R20	13,600	33,600	37,000	38,580	41,120	41,720	42,760
	a) to General Government		13,590	31,080	34,570	35,040	37,450	37,990	38,710
	b) to institutions of the European Communities		0,010	2,520	2,430	3,540	3,670	3,730	4,050
5	Subsidies	R30	2,050	6,870	7,700	8,780	9,100	8,820	10,060
	a) from General Government		1,570	3,690	4,070	4,240	4,980	5,520	6,220
	b) from institutions of the European Communities		0,480	3,180	3,630	4,540	4,120	3,300	3,840
6	Compensation of employees	R10	67,170	159,540	172,770	185,920	197,840	201,530	207,480
7	<b>Net operating surplus of the economy (3-4+5-6)</b>	N12	32,200	64,420	68,270	70,950	74,390	82,800	90,820
8	Current distributive transactions with the rest of the world, net:		0,420	-1,240	-2,890	-2,320	-3,280	-4,940	-4,420
	a) subsidies less taxes linked to production and imports (5b-4b)		0,470	0,660	1,200	1,000	0,450	-0,430	-0,210
	b) compensation of employees		0,030	0,150	0,080	0,100	0,120	0,110	0,210
	c) property and entrepreneurial income		0,530	0,340	-0,760	-0,830	-0,740	-1,070	-0,590
	d) unrequited current transfers n.e.c and accident insurance transactions		-0,610	-2,390	-3,410	-2,590	-3,110	-3,550	-3,830
9	<b>Net national disposable income (3+8)</b>	N13	111,340	249,450	267,448	284,349	300,969	312,290	326,580
10	Final national consumption	P3A	89,480	212,160	231,780	249,600	266,040	275,978	286,948
11	<b>Net national saving (9-10)</b>	N14	21,850	37,330	35,750	34,830	35,120	36,630	39,920
12	Gross capital formation	P40	33,810	59,430	65,120	67,990	72,510	64,490	66,140
13	Capital transactions with the rest of the world, net	R70+P70	-0,240	-0,370	-0,410	-0,580	-0,790	-0,900	-0,950
14	<b>Net lending(+) or net borrowing(-) of the nation(2+11-12+13)</b>	N5	-1,940	1,770	-3,110	-4,450	-5,690	6,860	10,690
15	Net change in financial assets liabilities vis-a-vis the rest of the world	N6	-2,244	2,177	-2,380	:	:	:	:
16	Net change in financial assets against the rest of the world		11,703	18,308	20,548	24,990	:	:	:
	a) of which : change in gross official reserves of the monetary authorities		2,560	0,740	-1,980	-0,920	2,610	-1,810	4,750
17	<b>Gross national product at market prices(1+8b+8c)</b>		121,740	275,420	296,330	315,228	336,119	351,889	368,478

# NETHERLANDS

## 1. Principaux agrégats

1983	1984	1985	1986	1987	1988	1989	1990	
<b>Mrd HFL</b>								<b>AUX PRIX COURANTS</b>
381,019	400,250	418,180	428,608	430,170	449,820	475,300	508,310	1 <b>Produit intérieur brut aux prix du marché</b>
39,190	41,190	42,870	43,800	45,480	48,120	51,940	54,900	2 Consommation de capital fixe
341,830	359,060	375,310	384,810	384,690	401,700	423,360	453,410	3 <b>Produit intérieur net aux prix du marché (1-2)</b>
45,140	47,990	50,700	53,700	57,420	59,330	60,380	63,900	4 <b>Impôts liés à la production et à l'importation</b>
41,000	43,400	45,690	48,060	51,530	53,000	53,670	57,230	a) <i>aux administrations publiques</i>
4,140	4,590	5,010	5,640	5,890	6,330	6,710	6,670	b) <i>aux institutions communautaires européennes</i>
11,220	12,610	13,510	13,900	16,830	17,270	15,100	13,220	5 <b>Subventions d'exploitation</b>
6,710	7,410	7,860	8,120	10,590	10,520	8,390	7,680	a) <i>des administrations publiques</i>
4,510	5,200	5,650	5,780	6,240	6,750	6,710	5,540	b) <i>des institutions communautaires européennes</i>
209,640	210,000	216,770	225,240	232,060	238,960	245,560	260,440	6 <b>Rémunération des salariés</b>
98,270	113,680	121,350	119,770	112,040	120,680	132,520	142,290	7 <b>Excédent net d'exploitation de l'économie(3-4+5-6)</b>
-2,940	-4,440	-3,510	-6,000	-5,490	-6,340	-4,040	-5,430	8 <b>Solde des opérations courantes de répartition avec le reste du monde :</b>
0,370	0,610	0,640	0,140	0,350	0,420	0,000	-1,130	a) <i>subventions d'exploitation nettes des impôts liés à la production et à l'importation(5b-4b)</i>
0,170	0,150	0,080	-0,020	0,120	-0,010	-0,150	-0,290	b) <i>Rémunération des salariés</i>
0,390	-0,650	0,600	-0,960	-0,850	-2,410	0,870	0,980	c) <i>Revenus de la propriété et de l'entreprise</i>
-3,870	-4,550	-4,830	-5,160	-5,110	-4,340	-4,760	-4,990	d) <i>transferts courants sans contrepartie n.d.a et opérations d'assurance-dommages</i>
338,889	354,619	371,800	378,809	379,199	395,360	419,320	447,980	9 <b>Revenu national net disponible (3+8)</b>
296,440	303,139	315,389	324,698	334,519	340,120	353,850	374,450	10 <b>Consommation finale nationale</b>
42,690	51,740	56,670	54,390	45,040	55,630	65,960	74,020	11 <b>Epargne nationale nette (9-10)</b>
70,020	76,300	82,750	84,400	82,310	90,220	101,140	108,080	12 <b>Formation brute de capital</b>
-0,550	-0,490	-0,350	-0,930	-1,010	-0,940	-1,250	-1,110	13 <b>Solde des opérations de capital avec le reste du monde</b>
11,310	16,140	16,960	10,700	4,920	9,680	16,440	18,340	14 <b>Capacité (+) ou besoin (-) de financement de la nation(2+11-12+13)</b>
:	:	:	:	:	:	:	:	15 <b>Solde des créances et engagements envers le reste du monde</b>
:	:	:	:	:	:	:	:	16 <b>Variations des créances sur le reste du monde</b>
-0,510	-0,070	2,090	-1,000	5,860	3,220	1,010	0,610	a) <i>dont : variation des réserves officielles brutes des autorités monétaires</i>
381,580	399,750	418,858	427,629	429,440	447,400	476,020	509,000	17 <b>Produit national brut aux prix du marché(1+8b+8c)</b>

# NETHERLANDS

## 2. Aggregates related to population and employment

	Code	1970	1977	1978	1979	1980	1981	1982	
<b>AT CURRENT PRICES</b>		<b>HFL</b>							
1	Gross domestic product at market prices								
	<i>a) per head of total population</i>	9 299	19 842	21 308	22 514	23 801	24 766	25 773	
	<i>b) per head of occupied population</i>	25 734	58 746	63 019	66 197	70 052	74 503	79 857	
2	Net national disposable income per head of total population	N13	8 544	18 003	19 187	20 261	21 273	21 920	22 819
3	Final national consumption per head of total population	P3A	6 866	15 312	16 628	17 785	18 804	19 371	20 049
4	Private national consumption per head of total population	P3A	5 434	11 858	12 854	13 712	14 545	14 967	15 500
5	Compensation of employees per wage and salary earner	R10	16 911	39 490	42 325	44 843	47 308	48 951	51 766
<b>AT 1985 PRICES</b>		<b>HFL</b>							
1	Gross domestic product at market prices								
	<i>a) per head of total population</i>	22 926*	27 154*	27 655*	28 119*	28 135	27 760	27 238	
	<i>b) per head of occupied population</i>	63 447*	80 394*	81 792*	82 678*	82 808	83 509	84 397	
3	Final national consumption per head of total population	P3A	17 267*	20 925*	21 680*	22 168*	22 024	21 632	21 318
4	Private national consumption per head of total population	P3A	13 442*	16 587*	17 202*	17 594*	17 447	16 974	16 660
5	Compensation of employees per wage and salary earner	R10	41 694*	54 042*	54 933*	56 008*	55 922	54 868	54 710



# NETHERLANDS

## 2. Agrégats rapportés à la population et à l'emploi

1983	1984	1985	1986	1987	1988	1989	1990	
<b>HFL</b>								
26 519	27 751	28 864	29 423	29 335	30 476	32 015	34 007	1 Produit intérieur brut aux prix du marché
84 092	88 394	90 948	91 407	90 467	93 324	96 980	101 601	a) par habitant
								b) par personne occupée
23 586	24 587	25 663	26 005	25 859	26 786	28 245	29 971	2 Revenu national disponible par habitant
20 632	21 018	21 769	22 290	22 812	23 043	23 835	25 052	3 Consommation finale nationale par habitant
15 998	16 415	17 098	17 584	17 998	18 222	18 940	20 007	4 Consommation privée nationale par habitant
53 411	53 544	54 315	55 206	56 013	56 801	57 280	59 366	5 Rémunération des salariés par salarié
<b>HFL</b>								
27 505	28 260	28 864	29 284	29 316	29 892	30 913	31 909	1 Produit intérieur brut aux prix du marché
87 221	90 017	90 948	90 975	90 408	91 535	93 640	95 331	a) par habitant
								b) par personne occupée
21 395	21 411	21 769	22 305	22 988	23 006	23 160	23 654	3 Consommation finale nationale par habitant
16 707	16 777	17 098	17 546	18 125	18 166	18 370	18 895	4 Consommation privée nationale par habitant
55 399	54 527	54 315	54 945	55 976	55 712	55 307	55 703	5 Rémunération des salariés par salarié
<b>AUX PRIX COURANTS</b>								
<b>AUX PRIX DE 1985</b>								

# NETHERLANDS

## 3. Use and supply of goods and services

	Code	1970	1977	1978	1979	1980	1981	1982	
<b>AT CURRENT PRICES</b>		<b>Mrd HFL</b>							
1	Final national consumption of households	P3A	70,820	164,310	179,170	192,430	205,780	213,230	221,830
2	Collective consumption of private non-profit institutions	P3A	:	:	:	:	:	:	
3	Collective consumption of General Government	P3A	18,660	47,850	52,610	57,170	60,260	62,750	65,120
4	Gross fixed capital formation	P41	31,360	57,890	63,300	66,490	70,790	67,580	67,160
5	Change in stocks	P42	2,450	1,540	1,820	1,500	1,720	-3,090	-1,020
6	<b>National final uses</b> (1 to 5)		<b>123,290</b>	<b>271,590</b>	<b>296,900</b>	<b>317,590</b>	<b>338,550</b>	<b>340,469</b>	<b>353,090</b>
7	Exports	P50	54,300	130,740	133,340	155,060	176,810	204,620	212,600
	a) Goods (fob)	P51	43,010	106,530	107,460	128,460	147,080	171,330	177,620
	b) Services	P52	9,420	20,440	22,090	22,710	25,050	27,960	29,760
	c) Final consumption of non-resident households on the economic territory	P33	1,870	3,770	3,790	3,890	4,680	5,330	5,220
8	<b>Final uses</b> (6+7)		<b>177,590</b>	<b>402,330</b>	<b>430,240</b>	<b>472,650</b>	<b>515,358</b>	<b>545,090</b>	<b>565,690</b>
9	Imports	P60	56,410	127,400	133,230	156,690	178,620	192,240	196,830
	a) Goods (cif)	P61	49,140	111,700	115,680	137,550	156,120	168,420	171,710
	b) Services	P62	4,800	9,260	9,880	10,960	13,050	14,410	15,490
	c) Final consumption of resident households in the rest of the world	P32	2,470	6,440	7,670	8,180	9,450	9,410	9,630
10	Balance of exports and imports(7-9)		-2,110	3,340	0,110	-1,630	-1,810	12,380	15,770
11	<b>Gross domestic product at market prices (6+10)</b>	N1	<b>121,180</b>	<b>274,930</b>	<b>297,008</b>	<b>315,958</b>	<b>336,740</b>	<b>352,848</b>	<b>368,858</b>
<b>AT 1985 PRICES</b>		<b>Mrd HFL</b>							
1	Final national consumption of households	P3A	175,176*	229,824*	239,772*	246,912*	246,840	241,830	238,440
2	Collective consumption of private non-profit institutions	P3A	:	:	:	:	:	:	
3	Collective consumption of General Government	P3A	49,643*	60,286*	62,629*	64,414*	64,760	66,370	66,660
4	Gross fixed capital formation	P41	80,063*	81,558*	83,616*	82,179*	81,430	73,300	70,160
5	Change in stocks	P42	6,737*	4,034*	4,821*	3,933*	3,470	-5,040	-1,690
6	<b>National final uses</b> (1 to 5)		<b>310,455*</b>	<b>375,328*</b>	<b>390,142*</b>	<b>397,074*</b>	<b>396,500</b>	<b>376,458</b>	<b>373,570</b>
7	Exports	P50	135,760*	198,592*	205,145*	220,338*	223,690	228,280	227,700
	a) Goods (fob)	P51	107,567*	165,354*	170,250*	187,301*	188,990	191,520	190,380
	b) Services	P52	22,934*	27,576*	29,322*	27,932*	28,790	30,460	31,470
	c) Final consumption of non-resident households on the economic territory	P33	4,610*	5,444*	5,254*	5,191*	5,910	6,300	5,850
8	<b>Final uses</b> (6+7)		<b>448,044*</b>	<b>574,444*</b>	<b>595,893*</b>	<b>617,463*</b>	<b>620,190</b>	<b>604,740</b>	<b>601,269</b>
9	Imports	P60	148,869*	198,045*	210,497*	223,185*	222,130	209,240	211,440
	a) Goods (cif)	P61	130,497*	173,258*	183,521*	195,715*	193,320	181,580	183,360
	b) Services	P62	10,850*	13,873*	14,911*	15,679*	16,720	16,620	17,430
	c) Final consumption of resident households in the rest of the world	P32	7,405*	10,769*	11,933*	11,613*	12,090	11,040	10,650
10	Balance of exports and imports(7-9)		10,646*	1,905*	6,068*	4,508*	1,560	19,040	16,260
11	<b>Gross domestic product at market prices (6+10)</b>	N1	<b>298,774*</b>	<b>376,242*</b>	<b>385,485*</b>	<b>394,622*</b>	<b>398,060</b>	<b>395,500</b>	<b>389,830</b>

# NETHERLANDS

## 3. Emplois et ressources de biens et services

1983	1984	1985	1986	1987	1988	1989	1990	
<b>Mrd HFL</b>								<b>AUX PRIX COURANTS</b>
229,860	236,750	247,720	256,150	263,930	268,960	281,180	299,050	1 Consommation finale des ménages
:	:	:	:	:	:	:	:	2 Consommation collective des administrations privées
66,580	66,390	67,670	68,550	70,590	71,160	72,670	75,400	3 Consommation collective des administrations publiques
69,460	74,310	80,250	86,180	87,100	95,780	103,230	109,140	4 Formation brute de capital fixe
0,560	1,990	2,500	-1,780	-4,790	-5,560	-2,090	-1,060	5 Variation des stocks
<b>366,458</b>	<b>379,440</b>	<b>398,139</b>	<b>409,098</b>	<b>416,830</b>	<b>430,340</b>	<b>454,990</b>	<b>482,530</b>	<b>6 Emplois finals nationaux (1 à 5)</b>
219,770	248,560	265,540	232,520	226,650	246,230	276,250	287,910	7 Exportations
185,010	210,630	225,950	195,850	188,780	206,030	230,780	239,680	a) Biens (lob)
29,520	31,880	33,460	30,570	31,760	33,860	38,330	41,040	b) Services
5,240	6,050	6,130	6,100	6,110	6,340	7,140	7,190	c) Consommation finale des ménages non résidents sur le territoire économique
<b>586,228</b>	<b>628,000</b>	<b>663,680</b>	<b>641,619</b>	<b>643,479</b>	<b>676,570</b>	<b>731,240</b>	<b>770,440</b>	<b>8 Emplois finals (6+7)</b>
205,210	227,750	245,500	213,010	213,310	226,750	255,940	262,130	9 Importations
179,580	200,240	216,610	185,240	185,300	197,540	223,460	229,100	a) Biens (caf)
15,760	17,310	17,950	16,490	15,940	16,760	19,620	20,500	b) Services
9,870	10,200	10,940	11,280	12,070	12,450	12,860	12,530	c) Consommation finale des ménages résidents dans le reste du monde
14,560	20,810	20,040	19,510	13,340	19,480	20,310	25,780	10 Solde des exportations et des importations(7-9)
<b>381,019</b>	<b>400,250</b>	<b>418,180</b>	<b>428,608</b>	<b>430,170</b>	<b>449,820</b>	<b>475,300</b>	<b>508,310</b>	<b>11 Produit intérieur brut aux prix du marché(6+10)</b>
<b>Mrd HFL</b>								<b>AUX PRIX DE 1985</b>
240,050	241,980	247,720	255,590	265,779	268,130	272,720	282,430	1 Consommation finale des ménages
:	:	:	:	:	:	:	:	2 Consommation collective des administrations privées
67,350	66,830	67,670	69,330	71,310	71,440	71,120	71,130	3 Consommation collective des administrations publiques
71,490	75,200	80,250	86,550	87,890	95,040	98,740	102,680	4 Formation brute de capital fixe
0,660	1,920	2,500	-5,100	-13,700	-16,710	-5,770	-3,040	5 Variation des stocks
<b>379,550</b>	<b>385,930</b>	<b>398,139</b>	<b>406,369</b>	<b>411,279</b>	<b>417,900</b>	<b>436,810</b>	<b>453,200</b>	<b>6 Emplois finals nationaux (1 à 5)</b>
235,250	252,170	265,540	274,550	285,490	307,780	324,740	339,900	7 Exportations
198,590	213,350	225,950	235,770	243,970	264,160	277,110	289,780	a) Biens (lob)
30,950	32,640	33,460	32,700	35,470	37,400	40,780	43,370	b) Services
5,710	6,180	6,130	6,080	6,050	6,220	6,850	6,750	c) Consommation finale des ménages non résidents sur le territoire économique
<b>614,800</b>	<b>638,098</b>	<b>663,680</b>	<b>680,920</b>	<b>696,769</b>	<b>725,680</b>	<b>761,550</b>	<b>793,100</b>	<b>8 Emplois finals (6+7)</b>
219,600	230,500	245,500	254,340	266,879	284,480	302,620	316,160	9 Importations
191,650	202,010	216,610	225,030	236,520	253,050	269,010	282,410	a) Biens (caf)
17,340	17,780	17,950	18,050	18,320	19,140	21,300	22,140	b) Services
10,610	10,710	10,940	11,260	12,040	12,290	12,310	11,610	c) Consommation finale des ménages résidents dans le reste du monde
15,650	21,670	20,040	20,210	18,610	23,300	22,120	23,740	10 Solde des exportations et des importations(7-9)
<b>395,198</b>	<b>407,599</b>	<b>418,180</b>	<b>426,580</b>	<b>429,889</b>	<b>441,200</b>	<b>458,930</b>	<b>476,940</b>	<b>11 Produit intérieur brut aux prix du marché(6+10)</b>

# NETHERLANDS

## 4. Use and supply of goods and services

	Code	1970	1977	1978	1979	1980	1981	1982	
<b>VOLUME INDICES</b>		1985 = 100							
1	Final national consumption of households	P3A	70,7*	92,8*	96,8*	99,7*	99,6	97,6	96,3
2	Collective consumption of private non-profit institutions	P3A	:	:	:	:	:	:	:
3	Collective consumption of General Government	P3A	73,4*	89,1*	92,6*	95,2*	95,7	98,1	98,5
4	Gross fixed capital formation	P41	99,8*	101,6*	104,2*	102,4*	101,5	91,3	87,4
<b>6</b>	<b>National final uses (1 to 5)</b>		<b>78,0*</b>	<b>94,3*</b>	<b>98,0*</b>	<b>99,7*</b>	<b>99,6</b>	<b>94,6</b>	<b>93,8</b>
7	Exports	P50	51,1*	74,8*	77,3*	83,0*	84,2	86,0	85,7
	a) Goods (fob)	P51	47,6*	73,2*	75,3*	82,9*	83,6	84,8	84,3
	b) Services	P52	68,5*	82,4*	87,6*	83,5*	86,0	91,0	94,1
	c) Final consumption of non-resident households on the economic territory	P33	75,2*	88,8*	85,7*	84,7*	96,4	102,8	95,4
8	Final uses (6+7)		67,5*	86,6*	89,8*	93,0*	93,4	91,1	90,6
9	Imports	P60	60,6*	80,7*	85,7*	90,9*	90,5	85,2	86,1
	a) Goods (cif)	P61	60,2*	80,0*	84,7*	90,4*	89,2	83,8	84,6
	b) Services	P62	60,4*	77,3*	83,1*	87,3*	93,1	92,6	97,1
	c) Final consumption of resident households in the rest of the world	P32	67,7*	98,4*	109,1*	106,2*	110,5	100,9	97,3
11	Gross domestic product at market prices (6+10)	N1	71,4*	90,0*	92,2*	94,4*	95,2	94,6	93,2
<b>PRICE INDICES</b>		1985 = 100							
1	Final national consumption of households	P3A	40,4*	71,5*	74,7*	77,9*	83,4	88,2	93,0
2	Collective consumption of private non-profit institutions	P3A	:	:	:	:	:	:	:
3	Collective consumption of General Government	P3A	37,6*	79,4*	84,0*	88,8*	93,1	94,5	97,7
4	Gross fixed capital formation	P41	39,2*	71,0*	75,7*	80,9*	86,9	92,2	95,7
<b>6</b>	<b>National final uses (1 to 5)</b>		<b>39,7*</b>	<b>72,4*</b>	<b>76,1*</b>	<b>80,0*</b>	<b>85,4</b>	<b>90,4</b>	<b>94,5</b>
7	Exports	P50	40,0*	65,8*	65,0*	70,4*	79,0	89,6	93,4
	a) Goods (fob)	P51	40,0*	64,4*	63,1*	68,6*	77,8	89,5	93,3
	b) Services	P52	41,1*	74,1*	75,3*	81,3*	87,0	91,8	94,6
	c) Final consumption of non-resident households on the economic territory	P33	40,6*	69,3*	72,1*	74,9*	79,2	84,6	89,2
8	Final uses (6+7)		39,6*	70,0*	72,2*	76,5*	83,1	90,1	94,1
9	Imports	P60	37,9*	64,3*	63,3*	70,2*	80,4	91,9	93,1
	a) Goods (cif)	P61	37,7*	64,5*	63,0*	70,3*	80,8	92,8	93,6
	b) Services	P62	44,2*	66,7*	66,3*	69,9*	78,1	86,7	88,9
	c) Final consumption of resident households in the rest of the world	P32	33,4*	59,8*	64,3*	70,4*	78,2	85,2	90,4
11	Gross domestic product at market prices (6+10)	N1	40,6*	73,1*	77,0*	80,1*	84,6	89,2	94,6

# NETHERLANDS

## 4. Emplois et ressources de biens et services

1983	1984	1985	1986	1987	1988	1989	1990	
<b>1985 = 100</b>								<b>INDICES DE VOLUME</b>
96,9	97,7	100,0	103,2	107,3	108,2	110,1	114,0	1 Consommation finale des ménages
:	:	:	:	:	:	:	:	2 Consommation collective des administrations privées
99,5	98,8	100,0	102,5	105,4	105,6	105,1	105,1	3 Consommation collective des administrations publiques
89,1	93,7	100,0	107,9	109,5	118,4	123,0	128,0	4 Formation brute de capital fixe
95,3	96,9	100,0	102,1	103,3	105,0	109,7	113,8	6 Emplois finals nationaux (1 à 5)
88,6	95,0	100,0	103,4	107,5	115,9	122,3	128,0	7 Exportations
87,9	94,4	100,0	104,3	108,0	116,9	122,6	128,2	a) Biens (fob)
92,5	97,5	100,0	97,7	106,0	111,8	121,9	129,6	b) Services
93,1	100,8	100,0	99,2	98,7	101,5	111,7	110,1	c) Consommation finale des ménages non résidents sur le territoire économique
92,6	96,1	100,0	102,6	105,0	109,3	114,7	119,5	8 Emplois finals (6+7)
89,5	93,9	100,0	103,6	108,7	115,9	123,3	128,8	9 Importations
88,5	93,3	100,0	103,9	109,2	116,8	124,2	130,4	a) Biens (caf)
96,6	99,1	100,0	100,6	102,1	106,6	118,7	123,3	b) Services
97,0	97,9	100,0	102,9	110,1	112,3	112,5	106,1	c) Consommation finale des ménages résidents dans le reste du monde
94,5	97,5	100,0	102,0	102,8	105,5	109,7	114,1	11 Produit intérieur brut aux prix du marché(6+10)
<b>1985 = 100</b>								<b>INDICES DE PRIX</b>
95,8	97,8	100,0	100,2	99,3	100,3	103,1	105,9	1 Consommation finale des ménages
:	:	:	:	:	:	:	:	2 Consommation collective des administrations privées
98,9	99,3	100,0	98,9	99,0	99,6	102,2	106,0	3 Consommation collective des administrations publiques
97,2	98,8	100,0	99,6	99,1	100,8	104,5	106,3	4 Formation brute de capital fixe
96,6	98,3	100,0	100,7	101,3	103,0	104,2	106,5	6 Emplois finals nationaux (1 à 5)
93,4	98,6	100,0	84,7	79,4	80,0	85,1	84,7	7 Exportations
93,2	98,7	100,0	83,1	77,4	78,0	83,3	82,7	a) Biens (fob)
95,4	97,7	100,0	93,5	89,5	90,5	94,0	94,6	b) Services
91,8	97,9	100,0	100,3	101,0	101,9	104,2	106,5	c) Consommation finale des ménages non résidents sur le territoire économique
95,4	98,4	100,0	94,2	92,4	93,2	96,0	97,1	8 Emplois finals (6+7)
93,4	98,8	100,0	83,8	79,9	79,7	84,6	82,9	9 Importations
93,7	99,1	100,0	82,3	78,3	78,1	83,1	81,1	a) Biens (caf)
90,9	97,4	100,0	91,4	87,0	87,6	92,1	92,6	b) Services
93,0	95,2	100,0	100,2	100,2	101,3	104,5	107,9	c) Consommation finale des ménages résidents dans le reste du monde
96,4	98,2	100,0	100,5	100,1	102,0	103,6	106,6	11 Produit intérieur brut aux prix du marché(6+10)

# PORTUGAL

## 1. Principal aggregates

	Code	1970	1977	1978	1979	1980	1981	1982
<b>AT CURRENT PRICES</b>		<b>Mrd ESC</b>						
<b>1 Gross domestic product at market prices</b>	N1	177,9	625,8	787,3	993,3	1 256,0	1 501,1	1 850,4
2 Consumption of fixed capital	A1	9,1*	26,1*	35,7*	43,3*	54,0*	62,0*	79,6*
<b>3 Net domestic product at market prices (1-2)</b>	N11	168,9*	599,8*	751,5*	950,0*	1 202,1*	1 439,1*	1 770,8*
4 Taxes linked to production and imports	R20	21,0	81,5	96,6	119,7	176,9	215,1	275,4
<i>a) to General Government</i>		21,0	81,5	96,6	119,7	176,9	215,1	275,4
<i>b) to institutions of the European Communities</i>		0,0	0,0	0,0	0,0	0,0	0,0	0,0
5 Subsidies	R30	2,7	23,7	36,1	44,9	65,4	81,4	79,6
<i>a) from General Government</i>		2,7	23,8	36,1	44,9	65,4	81,4	79,6
<i>b) from institutions of the European Communities</i>		0,0	0,0	0,0	0,0	0,0	0,0	0,0
6 Compensation of employees	R10	79,3	345,7	411,2	503,6	643,0	788,6	963,6
<b>7 Net operating surplus of the economy (3-4+5-6)</b>	N12	71,2	196,2	279,8	371,7	447,6	516,8	611,4
8 Current distributive transactions with the rest of the world, net:		14,6	35,6	52,1	89,9	108,4	106,5	93,3*
<i>a) subsidies less taxes linked to production and imports (5b-4b)</i>		0,0	0,0	0,0	0,0	0,0	0,0	0,0
<i>b) compensation of employees</i>		0,0	-0,5	-0,6	-0,4	-0,9	0,3	-0,6
<i>c) property and entrepreneurial income</i>		0,0	-7,4	-15,7	-22,3	-32,6	-62,5	-105,4
<i>d) unrequited current transfers n.e.c and accident insurance transactions</i>		14,6	43,5	68,4	112,6	142,0	168,7	199,3
<b>9 Net national disposable income (3+8)</b>	N13	183,4	635,4	803,6	1 039,9	1 310,5	1 545,6	1 864,1
10 Final national consumption	P3A	152,3	538,2	645,0	807,8	1 028,1	1 271,3	1 563,2
<b>11 Net national saving (9-10)</b>	N14	31,1	97,1	158,6	232,1	282,4	274,2	300,9
12 Gross capital formation	P40	41,8	181,7	240,0	293,0	412,0	518,8	631,1
13 Capital transactions with the rest of the world, net	R70+P70	0,0	-0,2	-0,5	-0,9	-4,3	-5,3*	-6,9
<b>14 Net lending(+) or net borrowing(-) of the nation(2+11-12+13)</b>	N5	-1,6*	-58,7*	-46,1*	-18,6*	-79,9*	-187,9*	-257,5*
15 Net change in financial assets liabilities vis-a-vis the rest of the world	N6	:	-57,4	-28,0	-6,5	-58,5	-168,9	-263,9
16 Net change in financial assets against the rest of the world		:	:	:	:	:	:	:
<i>a) of which : change in gross official reserves of the monetary authorities</i>		:	:	:	:	:	:	:
<b>17 Gross national product at market prices(1+8b+8c)</b>		177,9	617,9	771,6	971,0	1 223,5	1 438,9	1 744,4

# PORTUGAL

## 1. Principaux agrégats

1983	1984	1985	1986	1987	1988	1989	1990	
<b>Mrd ESC</b>								<b>AUX PRIX COURANTS</b>
2 301,7	2 815,7	3 523,9	4 420,4	5 174,7	6 002,8	7 130,3	8 507,4	1 <b>Produit intérieur brut aux prix du marché</b>
98,5*	121,1*	151,5*	190,1*	222,5*	258,1*	306,6*	365,8	2 Consommation de capital fixe
2 203,2*	2 694,6*	3 372,4*	4 230,3*	4 952,2*	5 744,6*	6 823,7*	8 141,6*	3 <b>Produit intérieur net aux prix du marché (1-2)</b>
358,5	436,8	534,2	778,2	826,8	1 026,6	1 133,1	1 338,9	4 <b>Impôts liés à la production et à l'importation</b>
358,5	436,8	534,2	767,9	804,8	1 002,8	1 104,5	1 308,8	a) <i>aux administrations publiques</i>
0,0	0,0	0,0	10,3	22,0	23,8	28,5	30,1	b) <i>aux institutions communautaires européennes</i>
91,8	120,1	127,1	149,3	150,7	174,1	159,9	176,7	5 <b>Subventions d'exploitation</b>
91,8	120,1	127,1	131,1	98,4	109,5	105,5	106,5	a) <i>des administrations publiques</i>
0,0	0,0	0,0	18,3	52,3	64,6	54,4	70,3	b) <i>des institutions communautaires européennes</i>
1 174,2	1 385,8	1 669,8	2 009,2	2 380,8	2 725,4	3 147,9	3 814,4	6 <b>Rémunération des salariés</b>
762,3	992,1	1 295,6	1 592,2	1 895,3	2 166,8	2 702,7	3 165,0	7 <b>Excédent net d'exploitation de l'économie(3-4+5-6)</b>
102,8	127,0	155,8	227,5	349,9	388,7	458,1	550,0	8 <b>Solde des opérations courantes de répartition avec le reste du monde :</b>
0,0	0,0	0,0	8,0	30,3	40,8	25,9	40,1	a) <i>subventions d'exploitation nettes des impôts liés à la production et à l'importation(5b-4b)</i>
-0,8	1,0	4,2	-0,3	5,8	8,4	5,5	1,8	b) <i>Rémunération des salariés</i>
-122,6	-179,0	-200,8	-157,4	-140,8	-140,6	-121,3	-48,7	c) <i>Revenus de la propriété et de l'entreprise</i>
226,3	305,0	352,4	377,2	454,7	480,1	548,1	556,7	d) <i>transferts courants sans contrepartie n.d.a et opérations d'assurance-dommages</i>
2 306,0	2 821,6	3 528,3	4 457,7	5 302,1	6 133,3	7 281,8	8 691,6	9 <b>Revenu national net disponible (3+8)</b>
1 944,6	2 413,4	2 940,1	3 555,0	4 123,5	4 872,1	5 674,5	6 791,5	10 <b>Consommation finale nationale</b>
361,5	408,2	588,1	902,7	1 178,7	1 261,2	1 607,3	1 900,0	11 <b>Épargne nationale nette (9-10)</b>
650,7	626,0	727,2	987,6	1 421,8	1 781,1	2 077,2	2 474,6	12 <b>Formation brute de capital</b>
-8,3	-3,0	-8,3	18,0	31,4	57,0	87,5	114,5	13 <b>Solde des opérations de capital avec le reste du monde</b>
-199,0*	-99,6*	4,1*	123,3	10,8	-204,8	-75,9	-94,2	14 <b>Capacité (+) ou besoin (-) de financement de la nation(2+11-12+13)</b>
-204,4	-82,3	10,3	131,3	4,7	-196,7	-76,4	-94,2	15 <b>Solde des créances et engagements envers le reste du monde</b>
:	:	:	:	:	:	:	:	16 <b>Variations des créances sur le reste du monde</b>
:	:	:	:	:	:	:	:	a) <i>dont : variation des réserves officielles brutes des autorités monétaires</i>
2 178,3	2 637,7	3 327,4	4 262,7	5 039,6	5 870,6	7 014,4	8 460,6	17 <b>Produit national brut aux prix du marché(1+8b+8c)</b>

# PORTUGAL

## 2. Aggregates related to population and employment

	Code	1970	1977	1978	1979	1980	1981	1982
<b>AT CURRENT PRICES</b>		<b>ESC</b>						
1	Gross domestic product at market prices							
	a) per head of total population	21 232*	69 864	86 846	108 333	135 467	160 411	197 524
	b) per head of occupied population	52 921*	162 303	207 337	256 206	324 980	384 412	483 009
2	Net national disposable income per head of total population	21 889*	70 926	88 651	113 419	141 344	165 162	198 991
3	Final national consumption per head of total population	18 175*	60 083	71 156	88 106	110 885	135 856	166 869
4	Private national consumption per head of total population	15 164*	50 276	59 058	73 100	91 191	111 717	137 389
5	Compensation of employees per wage and salary earner	30 957*	132 000	156 707	188 065	236 212	285 827	347 486
<b>AT 1985 PRICES</b>		<b>ESC</b>						
1	Gross domestic product at market prices							
	a) per head of total population	251 287*	331 336	336 645	351 596	363 646	366 134	373 554
	b) per head of occupied population	626 349*	769 737	803 710	831 514	872 375	877 408	913 456
3	Final national consumption per head of total population	224 106*	304 613	297 273	296 867	306 553	313 748	321 471
4	Private national consumption per head of total population	197 511*	259 194	250 903	248 052	254 464	259 440	265 259
5	Compensation of employees per wage and salary earner	366 399*	626 023	607 450	610 364	634 086	652 392	657 158



# PORTUGAL

## 2. Agrégats rapportés à la population et à l'emploi

1983	1984	1985	1986	1987	1988	1989	1990	
<b>ESC</b>								<b>AUX PRIX COURANTS</b>
245 175	299 482	374 529	469 854	550 209	638 658	759 265	907 266	1 Produit intérieur brut aux prix du marché
607 792	755 089	945 011	1218 407	1419 286	1645 490	1933 890	2288 174	a) par habitant
								b) par personne occupée
245 636	300 108	374 989	473 824	563 758	652 549	775 402	926 903	2 Revenu national disponible par habitant
207 132	256 691	312 482	377 874	438 435	518 360	604 249	724 275	3 Consommation finale nationale par habitant
170 025	211 693	254 358	305 718	354 670	415 990	482 067	572 539	4 Consommation privée nationale par habitant
423 124	512 897	628 220	763 675	900 457	1020 744	1150 962	1366 691	5 Rémunération des salariés par salarié
<b>ESC</b>								<b>AUX PRIX DE 1985</b>
372 112	364 572	374 529	390 079	410 698	427 075	449 474	469 829	1 Produit intérieur brut aux prix du marché
922 468	919 203	945 011	1011 540	1059 411	1100 350	1144 835	1184 934	a) par habitant
								b) par personne occupée
319 056	310 958	312 482	330 902	348 505	370 845	383 038	401 273	3 Consommation finale nationale par habitant
260 898	252 836	254 358	268 606	283 161	301 983	312 221	329 320	4 Consommation privée nationale par habitant
642 190	624 372	628 220	634 014	672 137	682 579	681 353	707 744	5 Rémunération des salariés par salarié

# PORTUGAL

## 3. Use and supply of goods and services

	Code	1970	1977	1978	1979	1980	1981	1982	
<b>AT CURRENT PRICES</b>		<b>Mrd ESC</b>							
1	Final national consumption of households	P3A	127,1	448,5	533,1	667,3	840,7	1 040,1	1 280,9
2	Collective consumption of private non-profit institutions	P3A	:	1,8	2,2	3,0	4,8	5,3	6,1
3	Collective consumption of General Government	P3A	25,2	87,8	109,7	137,6	182,6	225,9	276,2
4	Gross fixed capital formation	P41	31,3	165,8	219,8	264,0	358,8	463,0	574,8
5	Change in stocks	P42	10,6	15,9	20,2	29,1	53,2	55,8	56,4
6	<b>National final uses (1 to 5)</b>		<b>194,1</b>	<b>720,0</b>	<b>885,0</b>	<b>1 100,8</b>	<b>1 440,1</b>	<b>1 790,2</b>	<b>2 194,4</b>
7	Exports	P50	34,8	115,3	158,4	268,7	343,9	389,5	488,5
	a) Goods (fob)	P51	19,7	85,0	114,5	193,1	247,6	276,0	357,5
	b) Services	P52	15,1	19,8	24,3	39,1	50,9	62,6	74,3
	c) Final consumption of non-resident households on the economic territory	P33	:	10,5	19,5	36,5	45,5	50,9	56,8
8	<b>Final uses (6+7)</b>		<b>228,9</b>	<b>835,3</b>	<b>1 043,4</b>	<b>1 369,6</b>	<b>1 784,1</b>	<b>2 179,7</b>	<b>2 682,9</b>
9	Imports	P60	51,0	209,4	256,1	376,3	528,0	678,5	832,4
	a) Goods (cif)	P61	42,8	194,6	236,4	345,5	488,2	630,5	772,6
	b) Services	P62	8,2	8,1	10,3	16,1	22,0	29,2	35,8
	c) Final consumption of resident households in the rest of the world	P32	:	6,7	9,5	14,7	17,8	18,8	24,0
10	Balance of exports and imports(7-9)		-16,2	-94,1	-97,8	-107,5	-184,1	-289,0	-344,0
11	<b>Gross domestic product at market prices (6+10)</b>	N1	<b>177,9</b>	<b>625,8</b>	<b>787,3</b>	<b>993,3</b>	<b>1 256,0</b>	<b>1 501,1</b>	<b>1 850,4</b>
<b>AT 1985 PRICES</b>		<b>Mrd ESC</b>							
1	Final national consumption of households	P3A	1 656,3*	2 313,0	2 265,8	2 264,7	2 347,0	2 416,3	2 473,6
2	Collective consumption of private non-profit institutions	P3A	:	8,8	8,7	9,6	12,4	11,5	11,3
3	Collective consumption of General Government	P3A	227,4*	406,9	420,3	447,6	483,0	508,2	526,6
4	Gross fixed capital formation	P41	475,1*	845,8	898,4	886,3	961,9	1 014,9	1 037,8
5	Change in stocks	P42	92,8*	-10,7	-3,1	75,7	104,2	90,5	81,6
6	<b>National final uses (1 to 5)</b>		<b>2 448,2*</b>	<b>3 563,8</b>	<b>3 590,0</b>	<b>3 684,0</b>	<b>3 908,5</b>	<b>4 041,4</b>	<b>4 130,9</b>
7	Exports	P50	566,6*	655,6	715,2	951,0	972,1	928,9	972,2
	a) Goods (fob)	P51	:	470,5	502,8	664,2	679,4	645,0	709,6
	b) Services	P52	:	126,5	127,9	166,8	167,5	165,5	155,0
	c) Final consumption of non-resident households on the economic territory	P33	:	58,6	84,5	120,0	125,1	118,4	107,6
8	<b>Final uses (6+7)</b>		<b>3 022,0*</b>	<b>4 219,4</b>	<b>4 305,2</b>	<b>4 634,9</b>	<b>4 880,5</b>	<b>4 970,3</b>	<b>5 103,1</b>
9	Imports	P60	905,4*	1 251,3	1 253,5	1 411,2	1 508,8	1 544,0	1 603,7
	a) Goods (cif)	P61	:	1 154,4	1 154,5	1 289,5	1 383,6	1 419,7	1 476,1
	b) Services	P62	:	51,0	52,4	66,6	70,5	74,6	77,0
	c) Final consumption of resident households in the rest of the world	P32	:	45,8	46,5	55,0	54,7	49,7	50,6
10	Balance of exports and imports(7-9)		-339,5*	-595,7	-538,3	-460,2	-536,7	-615,1	-631,5
11	<b>Gross domestic product at market prices (6+10)</b>	N1	<b>2 105,8*</b>	<b>2 968,1</b>	<b>3 051,7</b>	<b>3 223,8</b>	<b>3 371,7</b>	<b>3 426,3</b>	<b>3 499,4</b>

# PORTUGAL

## 3. Emplois et ressources de biens et services

1983	1984	1985	1986	1987	1988	1989	1990	
<b>Mrd ESC</b>								<b>AUX PRIX COURANTS</b>
1 587,6	1 980,4	2 381,4	2 861,8	3 320,0	3 891,6	4 506,0	5 343,0	1 Consommation finale des ménages
8,6	9,9	11,9	14,4	15,7	18,3	21,1	25,7	2 Consommation collective des administrations privées
348,4	423,1	546,9	678,8	787,8	962,2	1 147,4	1 422,8	3 Consommation collective des administrations publiques
671,5	663,7	768,0	977,0	1 250,8	1 611,2	1 885,0	2 243,3	4 Formation brute de capital fixe
-20,8	-37,7	-40,8	10,6	171,0	169,8	192,2	231,2	5 Variation des stocks
<b>2 595,2</b>	<b>3 039,4</b>	<b>3 667,3</b>	<b>4 542,6</b>	<b>5 545,3</b>	<b>6 653,1</b>	<b>7 751,7</b>	<b>9 266,1</b>	<b>6 Emplois finals nationaux (1 à 5)</b>
721,2	1 048,6	1 315,2	1 466,6	1 774,7	2 129,5	2 671,1	3 100,2	7 Exportations
536,4	790,2	1 005,3	1 124,2	1 357,1	1 635,1	2 069,1	2 386,1	a) Biens (fob)
108,1	143,6	153,3	155,7	168,0	206,3	251,6	298,1	b) Services
76,7	114,8	156,7	186,7	249,6	288,2	350,5	416,0	c) Consommation finale des ménages non résidents sur le territoire économique
<b>3 316,5</b>	<b>4 088,0</b>	<b>4 982,5</b>	<b>6 009,1</b>	<b>7 319,9</b>	<b>8 782,6</b>	<b>10 422,9</b>	<b>12 366,3</b>	<b>8 Emplois finals (6+7)</b>
1 014,8	1 272,3	1 458,6	1 588,8	2 145,2	2 779,9	3 292,6	3 858,8	9 Importations
939,0	1 171,1	1 356,4	1 469,8	1 997,9	2 585,9	3 056,3	3 559,3	a) Biens (caf)
44,9	61,5	55,5	62,8	75,8	102,7	126,8	154,8	b) Services
30,9	39,6	46,7	56,1	71,4	91,3	109,5	144,7	c) Consommation finale des ménages résidents dans le reste du monde
-293,5	-223,7	-143,4	-122,2	-370,6	-650,4	-621,5	-758,7	10 Solde des exportations et des importations(7-9)
<b>2 301,7</b>	<b>2 815,7</b>	<b>3 523,9</b>	<b>4 420,4</b>	<b>5 174,7</b>	<b>6 002,8</b>	<b>7 130,3</b>	<b>8 507,4</b>	<b>11 Produit intérieur brut aux prix du marché(6+10)</b>
<b>Mrd ESC</b>								<b>AUX PRIX DE 1985</b>
2 436,4	2 365,1	2 381,4	2 514,1	2 650,3	2 824,6	2 918,4	3 074,4	1 Consommation finale des ménages
12,9	12,1	11,9	12,9	12,8	13,7	13,7	13,6	2 Consommation collective des administrations privées
546,0	546,5	546,9	586,1	614,6	647,3	665,0	674,7	3 Consommation collective des administrations publiques
963,8	796,2	768,0	851,4	979,7	1 126,3	1 189,8	1 260,4	4 Formation brute de capital fixe
-65,0	-86,8	-40,8	6,1	125,3	96,0	121,7	150,8	5 Variation des stocks
<b>3 894,1</b>	<b>3 633,0</b>	<b>3 667,3</b>	<b>3 970,7</b>	<b>4 382,7</b>	<b>4 707,9</b>	<b>4 908,6</b>	<b>5 173,9</b>	<b>6 Emplois finals nationaux (1 à 5)</b>
1 104,5	1 233,0	1 315,2	1 404,1	1 525,0	1 680,2	1 903,4	2 084,1	7 Exportations
822,2	930,2	1 005,3	1 084,2	1 167,2	1 284,9	1 489,2	1 643,1	a) Biens (fob)
165,1	164,4	153,3	159,2	166,4	190,9	202,1	223,0	b) Services
117,1	138,4	156,7	160,7	191,5	204,4	212,1	217,9	c) Consommation finale des ménages non résidents sur le territoire économique
<b>4 998,6</b>	<b>4 866,0</b>	<b>4 982,5</b>	<b>5 374,7</b>	<b>5 907,7</b>	<b>6 388,1</b>	<b>6 812,0</b>	<b>7 258,0</b>	<b>8 Emplois finals (6+7)</b>
1 505,2	1 438,3	1 458,6	1 704,8	2 045,1	2 374,0	2 591,0	2 852,4	9 Importations
1 387,0	1 318,6	1 356,4	1 597,4	1 921,5	2 224,7	2 423,2	2 658,5	a) Biens (caf)
69,9	72,3	55,5	58,1	65,8	80,0	89,0	97,6	b) Services
48,3	47,4	46,7	49,3	57,8	69,2	78,8	96,4	c) Consommation finale des ménages résidents dans le reste du monde
-400,7	-205,3	-143,4	-300,8	-520,1	-693,8	-687,6	-768,4	10 Solde des exportations et des importations(7-9)
<b>3 493,4</b>	<b>3 427,7</b>	<b>3 523,9</b>	<b>3 669,9</b>	<b>3 862,6</b>	<b>4 014,1</b>	<b>4 221,0</b>	<b>4 405,6</b>	<b>11 Produit intérieur brut aux prix du marché(6+10)</b>

# PORTUGAL

## 4. Use and supply of goods and services

	Code	1970	1977	1978	1979	1980	1981	1982	
<b>VOLUME INDICES</b>		<b>1985 = 100</b>							
1	Final national consumption of households	P3A	69,6*	97,1	95,1	95,1	98,6	101,5	103,9
2	Collective consumption of private non-profit institutions	P3A	:	74,5	73,2	81,4	104,6	97,2	95,4
3	Collective consumption of General Government	P3A	41,6*	74,4	76,9	81,8	88,3	92,9	96,3
4	Gross fixed capital formation	P41	61,9*	110,1	117,0	115,4	125,3	132,2	135,1
6	<b>National final uses (1 to 5)</b>		<b>66,8*</b>	<b>97,2</b>	<b>97,9</b>	<b>100,5</b>	<b>106,6</b>	<b>110,2</b>	<b>112,6</b>
7	Exports	P50	43,1*	49,8	54,4	72,3	73,9	70,6	73,9
	a) Goods (fob)	P51	:	46,8	50,0	66,1	67,6	64,2	70,6
	b) Services	P52	:	82,5	83,5	108,8	109,3	108,0	101,1
	c) Final consumption of non-resident households on the economic territory	P33	:	37,4	53,9	76,6	79,9	75,5	68,7
8	<b>Final uses (6+7)</b>		<b>60,7*</b>	<b>84,7</b>	<b>86,4</b>	<b>93,0</b>	<b>98,0</b>	<b>99,8</b>	<b>102,4</b>
9	Imports	P60	62,1*	85,8	85,9	96,7	103,4	105,9	109,9
	a) Goods (cif)	P61	:	85,1	85,1	95,1	102,0	104,7	108,8
	b) Services	P62	:	91,8	94,4	120,0	127,0	134,3	138,5
	c) Final consumption of resident households in the rest of the world	P32	:	98,3	99,7	117,9	117,2	106,5	108,5
11	<b>Gross domestic product at market prices (6+10)</b>	N1	<b>59,8*</b>	<b>84,2</b>	<b>86,6</b>	<b>91,5</b>	<b>95,7</b>	<b>97,2</b>	<b>99,3</b>
<b>PRICE INDICES</b>		<b>1985 = 100</b>							
1	Final national consumption of households	P3A	7,7*	19,4	23,5	29,5	35,8	43,0	51,8
2	Collective consumption of private non-profit institutions	P3A	:	20,9	25,7	30,9	38,9	46,0	54,2
3	Collective consumption of General Government	P3A	11,1*	21,6	26,1	30,7	37,8	44,4	52,4
4	Gross fixed capital formation	P41	6,6*	19,6	24,5	29,8	37,3	45,6	55,4
6	<b>National final uses (1 to 5)</b>		<b>7,9*</b>	<b>20,2</b>	<b>24,7</b>	<b>29,9</b>	<b>36,8</b>	<b>44,3</b>	<b>53,1</b>
7	Exports	P50	6,1*	17,6	22,1	28,3	35,4	41,9	50,2
	a) Goods (fob)	P51	:	18,1	22,8	29,1	36,4	42,8	50,4
	b) Services	P52	:	15,6	19,0	23,4	30,4	37,8	47,9
	c) Final consumption of non-resident households on the economic territory	P33	:	18,0	23,1	30,4	36,4	43,0	52,7
8	<b>Final uses (6+7)</b>		<b>7,6*</b>	<b>19,8</b>	<b>24,2</b>	<b>29,5</b>	<b>36,6</b>	<b>43,9</b>	<b>52,6</b>
9	Imports	P60	5,6*	16,7	20,4	26,7	35,0	43,9	51,9
	a) Goods (cif)	P61	:	16,9	20,5	26,8	35,3	44,4	52,3
	b) Services	P62	:	15,8	19,5	24,1	31,3	39,2	46,5
	c) Final consumption of resident households in the rest of the world	P32	:	14,7	20,5	26,7	32,5	37,9	47,4
11	<b>Gross domestic product at market prices (6+10)</b>	N1	<b>8,4*</b>	<b>21,1</b>	<b>25,8</b>	<b>30,8</b>	<b>37,3</b>	<b>43,8</b>	<b>52,9</b>

# PORTUGAL

## 4. Emplois et ressources de biens et services

1983	1984	1985	1986	1987	1988	1989	1990	
<b>1985 = 100</b>								<b>INDICES DE VOLUME</b>
102,3	99,3	100,0	105,6	111,3	118,6	122,5	129,1	1 Consommation finale des ménages
109,2	101,9	100,0	109,0	108,3	115,9	115,5	115,1	2 Consommation collective des administrations privées
99,8	99,9	100,0	107,2	112,4	118,4	121,6	123,4	3 Consommation collective des administrations publiques
125,5	103,7	100,0	110,9	127,6	146,7	154,9	164,1	4 Formation brute de capital fixe
106,2	99,1	100,0	108,3	119,5	128,4	133,8	141,1	6 Emplois finals nationaux (1 à 5)
84,0	93,8	100,0	106,8	116,0	127,8	144,7	158,5	7 Exportations
81,8	92,5	100,0	107,8	116,1	127,8	148,1	163,5	a) Biens (lob)
107,8	107,3	100,0	103,9	108,6	124,6	131,9	145,5	b) Services
74,8	88,3	100,0	102,5	122,2	130,5	135,4	139,1	c) Consommation finale des ménages non résidents sur le territoire économique
100,3	97,7	100,0	107,9	118,6	128,2	136,7	145,7	8 Emplois finals (6+7)
103,2	98,6	100,0	116,9	140,2	162,8	177,6	195,6	9 Importations
102,3	97,2	100,0	117,8	141,7	164,0	178,7	196,0	a) Biens (cal)
125,8	130,1	100,0	104,6	118,5	144,1	160,2	175,7	b) Services
103,5	101,6	100,0	105,7	123,8	148,4	168,9	206,5	c) Consommation finale des ménages résidents dans le reste du monde
99,1	97,3	100,0	104,1	109,6	113,9	119,8	125,0	11 Produit intérieur brut aux prix du marché(6+10)
<b>1985 = 100</b>								<b>INDICES DE PRIX</b>
65,2	83,7	100,0	113,8	125,3	137,8	154,4	173,8	1 Consommation finale des ménages
66,5	82,3	100,0	111,1	122,2	133,1	154,0	188,2	2 Consommation collective des administrations privées
63,8	77,4	100,0	115,8	128,2	148,6	172,5	210,9	3 Consommation collective des administrations publiques
69,7	83,4	100,0	114,7	127,7	143,1	158,4	178,0	4 Formation brute de capital fixe
66,6	83,7	100,0	114,4	126,5	141,3	157,9	179,1	6 Emplois finals nationaux (1 à 5)
65,3	85,0	100,0	104,5	116,4	126,7	140,3	148,8	7 Exportations
65,2	84,9	100,0	103,7	116,3	127,3	138,9	145,2	a) Biens (lob)
65,5	87,4	100,0	97,8	101,0	108,1	124,5	133,6	b) Services
65,5	82,9	100,0	116,2	130,4	141,0	165,2	190,9	c) Consommation finale des ménages non résidents sur le territoire économique
66,3	84,0	100,0	111,8	123,9	137,5	153,0	170,4	8 Emplois finals (6+7)
67,4	88,5	100,0	93,2	104,9	117,1	127,1	135,3	9 Importations
67,7	88,8	100,0	92,0	104,0	116,2	126,1	133,9	a) Biens (cal)
64,2	85,1	100,0	108,1	115,2	128,3	142,4	158,6	b) Services
64,0	83,6	100,0	113,8	123,7	131,8	139,0	150,2	c) Consommation finale des ménages résidents dans le reste du monde
65,9	82,1	100,0	120,5	134,0	149,5	168,9	193,1	11 Produit intérieur brut aux prix du marché(6+10)

# UNITED KINGDOM

## 1. Principal aggregates

	Code	1970	1977	1978	1979	1980	1981	1982
<b>AT CURRENT PRICES</b>		<b>Mrd UKL</b>						
<b>1 Gross domestic product at market prices</b>	N1	51,607	145,740	168,133	197,813	231,233	254,197	278,087
2 Consumption of fixed capital	A1	4,618	16,501	19,378	22,827	27,952	31,641	33,653
3 Net domestic product at market prices (1-2)	N11	46,989	129,239	148,755	174,986	203,281	222,556	244,434
4 Taxes linked to production and imports	R20	8,115	19,374	22,291	29,146	35,802	41,809	45,637
<i>a) to General Government</i>		8,115	18,554	21,398	27,443	33,965	39,437	42,567
<i>b) to institutions of the European Communities</i>		0,000	0,820	0,893	1,703	1,837	2,372	3,070
5 Subsidies	R30	0,884	3,456	3,900	4,720	5,773	6,553	6,003
<i>a) from General Government</i>		0,884	3,205	3,446	4,272	5,169	5,686	5,020
<i>b) from institutions of the European Communities</i>		0,000	0,251	0,454	0,448	0,604	0,867	0,983
6 Compensation of employees	R10	30,627	86,776	99,050	116,072	137,970	149,923	159,060
7 Net operating surplus of the economy (3-4+5-6)	N12	9,223	25,670	29,537	32,968	34,507	36,633	45,231
8 Current distributive transactions with the rest of the world, net:		0,174	-1,131	-1,421	-0,456	-1,758	-0,930	-1,067
<i>a) subsidies less taxes linked to production and imports (5b-4b)</i>		0,000	-0,569	-0,439	-1,255	-1,233	-1,505	-2,087
<i>b) compensation of employees</i>		-0,074	-0,204	-0,207	-0,206	-0,187	-0,186	-0,222
<i>c) property and entrepreneurial income</i>		0,430	0,201	0,577	1,960	0,413	0,803	0,896
<i>d) unrequited current transfers n.e.c and accident insurance transactions</i>		-0,182	-0,559	-1,352	-0,955	-0,751	-0,042	0,346
9 Net national disposable income (3+8)	N13	47,163	128,108	147,334	174,530	201,523	221,626	243,367
10 Final national consumption	P3A	41,008	115,760	132,954	157,968	187,047	208,431	229,297
11 Net national saving (9-10)	N14	6,155	12,348	14,380	16,562	14,476	13,195	14,070
12 Gross capital formation	P40	10,118	28,860	32,864	39,087	38,989	38,536	43,636
13 Capital transactions with the rest of the world, net	R70+P70	0,000	0,000	0,000	0,000	0,000	0,000	0,000
14 Net lending(+) or net borrowing(-) of the nation(2+11-12+13)	N5	0,655	-0,011	0,894	0,302	3,439	6,300	4,087
15 Net change in financial assets liabilities vis-a-vis the rest of the world	N6	0,589	3,828	2,642	1,302	4,356	6,830	1,957
16 Net change in financial assets against the rest of the world		3,046	19,107	19,168	36,334	36,319	41,768	26,698
<i>a) of which : change in gross official reserves of the monetary authorities</i>		0,125	9,588	-2,329	1,059	-0,291	2,419	1,421
17 Gross national product at market prices(1+8b+8c)		51,963	145,737	168,503	199,567	231,460	254,814	278,763

# UNITED KINGDOM

## 1. Principaux agrégats

1983	1984	1985	1986	1987	1988	1989	1990	
<b>Mrd UKL</b>								
303,377	324,081	354,911	381,731	419,983	466,477	510,020	549,181	<b>1</b> <b>Produit intérieur brut aux prix du marché</b>
36,150	38,758	41,883	45,084	48,149	52,828	56,337	61,159	<b>2</b> <b>Consommation de capital fixe</b>
267,227	285,323	313,028	336,647	371,834	413,649	453,683	488,022	<b>3</b> <b>Produit intérieur net aux prix du marché (1-2)</b>
48,451	51,428	55,207	61,536	67,800	75,027	79,400	77,487	<b>4</b> <b>Impôts liés à la production et à l'importation</b>
45,322	48,074	51,691	58,569	63,396	71,876	74,689	72,561	<i>a) aux administrations publiques</i>
3,129	3,354	3,516	2,967	4,404	3,151	4,711	4,926	<i>b) aux institutions communautaires européennes</i>
6,404	7,678	7,322	6,342	6,511	6,149	5,960	6,474	<b>5</b> <b>Subventions d'exploitation</b>
5,187	6,184	6,074	4,802	4,828	4,561	4,377	4,721	<i>a) des administrations publiques</i>
1,217	1,494	1,248	1,540	1,683	1,588	1,583	1,753	<i>b) des institutions communautaires européennes</i>
170,094	181,162	196,018	212,084	229,929	255,664	283,985	316,829	<b>6</b> <b>Rémunération des salariés</b>
55,333	59,876	69,269	70,052	81,630	89,993	96,892	100,020	<b>7</b> <b>Excédent net d'exploitation de l'économie(3-4+5-6)</b>
-0,021	-0,191	-1,882	-0,734	-3,761	-4,809	-6,423	-6,420	<b>8</b> <b>Solde des opérations courantes de répartition avec le reste du monde :</b>
-1,912	-1,860	-2,268	-1,427	-2,721	-1,563	-3,128	-3,173	<i>a) subventions d'exploitation nettes des impôts liés à la production et à l'importation(5b-4b)</i>
-0,247	-0,279	-0,310	-0,355	-0,397	-0,307	-0,400	-0,421	<i>b) Rémunération des salariés</i>
1,819	1,818	1,539	1,778	0,036	-0,984	-1,445	-1,064	<i>c) Revenus de la propriété et de l'entreprise</i>
0,319	0,130	-0,843	-0,730	-0,679	-1,955	-1,450	-1,762	<i>d) transferts courants sans contrepartie n.d.a et opérations d'assurance-dommages</i>
267,206	285,132	311,146	335,913	368,073	408,840	447,260	481,602	<b>9</b> <b>Revenu national net disponible (3+8)</b>
250,523	268,356	290,085	318,897	348,958	389,462	424,536	457,757	<b>10</b> <b>Consommation finale nationale</b>
16,683	16,776	21,061	17,016	19,115	19,378	22,724	23,845	<b>11</b> <b>Épargne nationale nette (9-10)</b>
50,080	56,263	61,174	65,230	75,465	93,758	104,997	104,477	<b>12</b> <b>Formation brute de capital</b>
0,000	0,000	0,000	0,000	0,000	0,000	0,000	0,000	<b>13</b> <b>Solde des opérations de capital avec le reste du monde</b>
2,753	-0,729	1,770	-3,130	-8,201	-21,552	-25,936	-19,473	<b>14</b> <b>Capacité (+) ou besoin (-) de financement de la nation(2+11-12+13)</b>
3,550	5,226	2,974	3,917	-9,852	-15,677	-18,448	-17,174	<b>15</b> <b>Solde des créances et engagements envers le reste du monde</b>
25,339	22,763	39,995	78,435	79,147	56,124	80,075	:	<b>16</b> <b>Variations des créances sur le reste du monde</b>
0,607	0,908	-1,758	-2,891	-12,012	-2,761	5,440	-0,077	<i>a) dont : variation des réserves officielles brutes des autorités monétaires</i>
304,949	325,619	356,139	383,153	419,620	465,183	508,174	547,694	<b>17</b> <b>Produit national brut aux prix du marché(1+8b+8c)</b>

# UNITED KINGDOM

## 2. Aggregates related to population and employment

	Code	1970	1977	1978	1979	1980	1981	1982
<b>AT CURRENT PRICES</b>		<b>UKL</b>						
1	Gross domestic product at market prices							
	<i>a) per head of total population</i>	928	2 594	2 993	3 517	4 105	4 511	4 939
	<i>b) per head of occupied population</i>	2 077	5 849	6 708	7 776	9 113	10 422	11 611
2	Net national disposable income per head of total population	848	2 280	2 623	3 103	3 578	3 933	4 322
3	Final national consumption per head of total population	737	2 060	2 367	2 809	3 321	3 699	4 072
4	Private national consumption per head of total population	573	1 554	1 791	2 123	2 465	2 743	3 012
5	Compensation of employees per wage and salary earner	1 335	3 771	4 277	4 932	5 906	6 732	7 303
<b>AT 1985 PRICES</b>		<b>UKL</b>						
1	Gross domestic product at market prices							
	<i>a) per head of total population</i>	4 789	5 502	5 704	5 861	5 724	5 647	5 747
	<i>b) per head of occupied population</i>	10 723	12 408	12 785	12 957	12 707	13 046	13 510
3	Final national consumption per head of total population	3 807	4 287	4 497	4 693	4 695	4 685	4 753
4	Private national consumption per head of total population	2 798	3 139	3 317	3 458	3 454	3 456	3 493
5	Compensation of employees per wage and salary earner	6 891	8 000	8 152	8 218	8 235	8 427	8 497



**UNITED KINGDOM**

**2. Agrégats rapportés à la population et à l'emploi**

1983	1984	1985	1986	1987	1988	1989	1990	
<b>UKL</b>								<b>AUX PRIX COURANTS</b>
5 384	5 740	6 269	6 725	7 377	8 174	8 911	9 566	1 Produit intérieur brut aux prix du marché
12 826	13 443	14 540	15 652	16 923	18 212	19 418	20 727	a) par habitant
								b) par personne occupée
4 742	5 050	5 496	5 918	6 465	7 164	7 814	8 389	2 Revenu national disponible par habitant
4 446	4 753	5 124	5 618	6 130	6 825	7 417	7 973	3 Consommation finale nationale par habitant
3 298	3 509	3 817	4 222	4 624	5 206	5 672	6 054	4 Consommation privée nationale par habitant
7 936	8 383	8 994	9 749	10 476	11 304	12 341	13 658	5 Rémunération des salariés par salarié
<b>UKL</b>								<b>AUX PRIX DE 1985</b>
5 953	6 069	6 269	6 498	6 789	7 060	7 200	7 237	1 Produit intérieur brut aux prix du marché
14 180	14 214	14 540	15 124	15 575	15 729	15 690	15 681	a) par habitant
								b) par personne occupée
4 923	5 015	5 124	5 366	5 587	5 901	6 057	6 121	3 Consommation finale nationale par habitant
3 648	3 698	3 817	4 045	4 245	4 550	4 696	4 729	4 Consommation privée nationale par habitant
8 774	8 863	8 994	9 420	9 641	9 763	9 971	10 332	5 Rémunération des salariés par salarié

# UNITED KINGDOM

## 3. Use and supply of goods and services

	Code	1970	1977	1978	1979	1980	1981	1982	
<b>AT CURRENT PRICES</b>		<b>Mrd UKL</b>							
1	Final national consumption of households	P3A	31,276	85,571	98,684	117,147	136,074	151,281	165,910
2	Collective consumption of private non-profit institutions	P3A	0,597	1,762	1,956	2,225	2,789	3,270	3,694
3	Collective consumption of General Government	P3A	9,042	29,481	33,421	38,846	48,959	55,395	60,387
4	Gross fixed capital formation	P41	9,736	27,036	31,060	36,925	41,561	41,304	44,824
5	Change in stocks	P42	0,382	1,824	1,804	2,162	-2,572	-2,768	-1,188
6	<b>National final uses (1 to 5)</b>		<b>51,033</b>	<b>145,674</b>	<b>166,925</b>	<b>197,305</b>	<b>226,811</b>	<b>248,482</b>	<b>273,627</b>
7	Exports	P50	11,916	43,835	47,949	55,464	63,097	67,837	73,184
	a) Goods (fob)	P51	8,128	31,683	34,981	40,471	47,149	50,668	55,331
	b) Services	P52	3,270	9,440	10,077	11,786	12,512	13,656	14,061
	c) Final consumption of non-resident households on the economic territory	P33	0,518	2,712	2,891	3,207	3,436	3,513	3,792
8	<b>Final uses (6+7)</b>		<b>62,949</b>	<b>189,509</b>	<b>214,874</b>	<b>252,769</b>	<b>289,908</b>	<b>316,319</b>	<b>346,811</b>
9	Imports	P60	11,435	42,715	45,634	54,706	57,900	60,607	68,030
	a) Goods (cif)	P61	8,961	35,877	38,569	46,298	48,319	49,980	55,974
	b) Services	P62	2,054	5,619	5,473	6,329	6,933	7,496	8,573
	c) Final consumption of resident households in the rest of the world	P32	0,420	1,219	1,592	2,079	2,648	3,131	3,483
10	Balance of exports and imports(7-9)		0,481	1,120	2,315	0,758	5,197	7,230	5,154
11	<b>Gross domestic product at market prices (6+10)</b>	<b>N1</b>	<b>51,607</b>	<b>145,740</b>	<b>168,133</b>	<b>197,813</b>	<b>231,233</b>	<b>254,197</b>	<b>278,087</b>
<b>AT 1985 PRICES</b>		<b>Mrd UKL</b>							
1	Final national consumption of households	P3A	152,523	172,856	182,593	190,684	190,661	190,714	192,389
2	Collective consumption of private non-profit institutions	P3A	3,126	3,524	3,740	3,776	3,899	4,060	4,283
3	Collective consumption of General Government	P3A	55,790	66,880	68,423	69,899	71,012	71,213	71,791
4	Gross fixed capital formation	P41	51,564	53,307	54,914	56,450	53,416	48,298	50,915
5	Change in stocks	P42	1,898	3,416	2,867	3,328	-3,371	-3,200	-1,281
6	<b>National final uses (1 to 5)</b>		<b>265,400</b>	<b>300,493</b>	<b>313,085</b>	<b>324,722</b>	<b>315,470</b>	<b>310,518</b>	<b>317,833</b>
7	Exports	P50	58,634	84,722	86,098	89,366	89,231	88,491	89,323
	a) Goods (fob)	P51	41,244	60,527	62,051	64,816	65,575	64,956	66,789
	b) Services	P52	14,338	18,149	18,321	19,001	18,583	18,943	17,925
	c) Final consumption of non-resident households on the economic territory	P33	3,030	6,252	5,866	5,664	5,134	4,646	4,602
8	<b>Final uses (6+7)</b>		<b>323,790</b>	<b>385,228</b>	<b>399,176</b>	<b>414,080</b>	<b>404,661</b>	<b>398,962</b>	<b>407,124</b>
9	Imports	P60	57,730	73,864	76,654	84,066	81,145	78,838	82,728
	a) Goods (cif)	P61	46,976	61,314	64,160	70,248	66,329	63,807	67,357
	b) Services	P62	8,438	10,490	9,882	10,552	10,901	10,942	11,258
	c) Final consumption of resident households in the rest of the world	P32	2,052	2,066	2,562	3,225	4,038	4,277	4,267
10	Balance of exports and imports(7-9)		0,904	10,858	9,444	5,300	8,086	9,653	6,595
11	<b>Gross domestic product at market prices (6+10)</b>	<b>N1</b>	<b>266,433</b>	<b>309,155</b>	<b>320,439</b>	<b>329,601</b>	<b>322,432</b>	<b>318,195</b>	<b>323,576</b>

# UNITED KINGDOM

## 3. Emplois et ressources de biens et services

1983	1984	1985	1986	1987	1988	1989	1990	
<b>Mrd UKL</b>								<b>AUX PRIX COURANTS</b>
181,653	193,420	210,758	233,457	256,261	288,850	315,092	336,266	1 Consommation finale des ménages
4,164	4,688	5,349	6,220	6,975	8,219	9,565	11,277	2 Consommation collective des administrations privées
65,814	69,788	73,834	79,413	85,381	91,763	99,068	109,536	3 Consommation collective des administrations publiques
48,615	54,967	60,353	64,514	74,077	88,958	101,842	105,195	4 Formation brute de capital fixe
1,465	1,296	0,821	0,716	1,388	4,800	3,155	-0,718	5 Variation des stocks
<b>301,711</b>	<b>324,159</b>	<b>351,115</b>	<b>384,320</b>	<b>424,082</b>	<b>482,590</b>	<b>528,722</b>	<b>561,556</b>	<b>6 Emplois finals nationaux (1 à 5)</b>
80,511	92,402	102,706	98,817	107,621	108,470	123,524	134,914	7 Exportations
60,700	70,265	77,991	72,627	79,153	80,346	92,389	102,038	a) Biens (fob)
15,150	16,793	18,433	19,735	21,251	20,951	23,143	24,091	b) Services
4,661	5,344	6,282	6,455	7,217	7,173	7,992	8,785	c) Consommation finale des ménages non résidents sur le territoire économique
<b>382,222</b>	<b>416,561</b>	<b>453,821</b>	<b>483,137</b>	<b>531,703</b>	<b>591,060</b>	<b>652,246</b>	<b>696,470</b>	<b>8 Emplois finals (6+7)</b>
77,737	92,940	99,054	101,213	112,061	125,213	143,037	147,967	9 Importations
64,784	78,283	83,952	84,783	93,372	104,945	120,154	124,018	a) Biens (cal)
9,098	10,382	10,662	10,779	11,987	12,664	14,215	15,047	b) Services
3,855	4,275	4,440	5,651	6,702	7,604	8,668	8,902	c) Consommation finale des ménages résidents dans le reste du monde
2,774	-0,538	3,652	-2,396	-4,440	-16,743	-19,513	-13,053	10 Solde des exportations et des importations(7-9)
<b>303,377</b>	<b>324,081</b>	<b>354,911</b>	<b>381,731</b>	<b>419,983</b>	<b>466,477</b>	<b>510,020</b>	<b>549,181</b>	<b>11 Produit intérieur brut aux prix du marché(6+10)</b>
<b>Mrd UKL</b>								<b>AUX PRIX DE 1985</b>
200,931	203,876	210,758	223,774	235,404	252,599	261,004	262,962	1 Consommation finale des ménages
4,606	4,941	5,349	5,841	6,272	7,053	7,798	8,525	2 Consommation collective des administrations privées
73,117	73,820	73,834	75,138	76,066	76,518	77,214	79,403	3 Consommation collective des administrations publiques
53,476	58,034	60,353	61,813	67,753	76,648	81,845	79,893	4 Formation brute de capital fixe
1,357	1,084	0,821	0,737	1,158	4,031	2,668	-0,705	5 Variation des stocks
<b>333,487</b>	<b>341,755</b>	<b>351,115</b>	<b>367,303</b>	<b>386,653</b>	<b>416,849</b>	<b>430,529</b>	<b>430,078</b>	<b>6 Emplois finals nationaux (1 à 5)</b>
91,091	97,093	102,706	107,565	113,718	113,824	118,667	124,430	7 Exportations
68,344	73,887	77,991	81,289	85,516	87,027	91,163	97,207	a) Biens (fob)
17,424	17,476	18,433	20,223	21,821	20,911	21,404	21,059	b) Services
5,323	5,730	6,282	6,053	6,381	5,886	6,100	6,164	c) Consommation finale des ménages non résidents sur le territoire économique
<b>424,578</b>	<b>438,848</b>	<b>453,821</b>	<b>474,868</b>	<b>500,371</b>	<b>530,673</b>	<b>549,196</b>	<b>554,508</b>	<b>8 Emplois finals (6+7)</b>
87,941	96,676	99,054	105,832	114,165	128,344	137,768	139,540	9 Importations
73,114	81,389	83,952	90,162	96,785	109,324	117,871	119,232	a) Biens (cal)
10,483	10,933	10,662	10,606	11,544	12,276	12,788	13,561	b) Services
4,344	4,354	4,440	5,064	5,836	6,744	7,109	6,747	c) Consommation finale des ménages résidents dans le reste du monde
3,150	0,417	3,652	1,733	-0,447	-14,520	-19,101	-15,110	10 Solde des exportations et des importations(7-9)
<b>335,406</b>	<b>342,657</b>	<b>354,911</b>	<b>368,848</b>	<b>386,522</b>	<b>402,878</b>	<b>412,085</b>	<b>415,474</b>	<b>11 Produit intérieur brut aux prix du marché(6+10)</b>

# UNITED KINGDOM

## 4. Use and supply of goods and services

	Code	1970	1977	1978	1979	1980	1981	1982
<b>VOLUME INDICES</b>		<b>1985 = 100</b>						
1	Final national consumption of households	P3A	72,4	82,0	86,6	90,5	90,5	91,3
2	Collective consumption of private non-profit institutions	P3A	58,4	65,9	69,9	70,6	72,9	80,1
3	Collective consumption of General Government	P3A	75,6	90,6	92,7	94,7	96,2	97,2
4	Gross fixed capital formation	P41	85,4	88,3	91,0	93,5	88,5	84,4
6	<b>National final uses (1 to 5)</b>		<b>75,6</b>	<b>85,6</b>	<b>89,2</b>	<b>92,5</b>	<b>89,8</b>	<b>88,4</b>
7	Exports	P50	57,1	82,5	83,8	87,0	86,9	87,0
	a) Goods (fob)	P51	52,9	77,6	79,6	83,1	84,1	85,6
	b) Services	P52	77,8	98,5	99,4	103,1	100,8	102,8
	c) Final consumption of non-resident households on the economic territory	P33	48,2	99,5	93,4	90,2	81,7	74,0
8	<b>Final uses (6+7)</b>		<b>71,3</b>	<b>84,9</b>	<b>88,0</b>	<b>91,2</b>	<b>89,2</b>	<b>89,7</b>
9	Imports	P60	58,3	74,6	77,4	84,9	81,9	83,5
	a) Goods (cif)	P61	56,0	73,0	76,4	83,7	79,0	80,2
	b) Services	P62	79,1	98,4	92,7	99,0	102,2	105,6
	c) Final consumption of resident households in the rest of the world	P32	46,2	46,5	57,7	72,6	90,9	96,1
11	<b>Gross domestic product at market prices (6+10)</b>	N1	<b>75,1</b>	<b>87,1</b>	<b>90,3</b>	<b>92,9</b>	<b>90,8</b>	<b>91,2</b>
<b>PRICE INDICES</b>		<b>1985 = 100</b>						
1	Final national consumption of households	P3A	20,5	49,5	54,0	61,4	71,4	79,3
2	Collective consumption of private non-profit institutions	P3A	19,1	50,0	52,3	58,9	71,5	80,5
3	Collective consumption of General Government	P3A	16,2	44,1	48,8	55,6	68,9	77,8
4	Gross fixed capital formation	P41	18,9	50,7	56,6	65,4	77,8	85,5
6	<b>National final uses (1 to 5)</b>		<b>19,2</b>	<b>48,5</b>	<b>53,3</b>	<b>60,8</b>	<b>71,9</b>	<b>80,0</b>
7	Exports	P50	20,3	51,7	55,7	62,1	70,7	76,7
	a) Goods (fob)	P51	19,7	52,3	56,4	62,4	71,9	78,0
	b) Services	P52	22,8	52,0	55,0	62,0	67,3	72,1
	c) Final consumption of non-resident households on the economic territory	P33	17,1	43,4	49,3	56,6	66,9	75,6
8	<b>Final uses (6+7)</b>		<b>19,4</b>	<b>49,2</b>	<b>53,8</b>	<b>61,0</b>	<b>71,6</b>	<b>79,3</b>
9	Imports	P60	19,8	57,8	59,5	65,1	71,4	76,9
	a) Goods (cif)	P61	19,1	58,5	60,1	65,9	72,8	78,3
	b) Services	P62	24,3	53,6	55,4	60,0	63,6	68,5
	c) Final consumption of resident households in the rest of the world	P32	20,5	59,0	62,1	64,5	65,6	73,2
11	<b>Gross domestic product at market prices (6+10)</b>	N1	<b>19,4</b>	<b>47,1</b>	<b>52,5</b>	<b>60,0</b>	<b>71,7</b>	<b>79,9</b>

# UNITED KINGDOM

## 4. Emplois et ressources de biens et services

1983	1984	1985	1986	1987	1988	1989	1990	
1985 = 100								<b>INDICES DE VOLUME</b>
95,3	96,7	100,0	106,2	111,7	119,9	123,8	124,8	1 Consommation finale des ménages
86,1	92,4	100,0	109,2	117,3	131,9	145,8	159,4	2 Consommation collective des administrations privées
99,0	100,0	100,0	101,8	103,0	103,6	104,6	107,5	3 Consommation collective des administrations publiques
88,6	96,2	100,0	102,4	112,3	127,0	135,6	132,4	4 Formation brute de capital fixe
95,0	97,3	100,0	104,6	110,1	118,7	122,6	122,5	6 Emplois finals nationaux (1 à 5)
88,7	94,5	100,0	104,7	110,7	110,8	115,5	121,2	7 Exportations
87,6	94,7	100,0	104,2	109,6	111,6	116,9	124,6	a) Biens (fob)
94,5	94,8	100,0	109,7	118,4	113,4	116,1	114,2	b) Services
84,7	91,2	100,0	96,4	101,6	93,7	97,1	98,1	c) Consommation finale des ménages non résidents sur le territoire économique
93,6	96,7	100,0	104,6	110,3	116,9	121,0	122,2	8 Emplois finals (6+7)
88,8	97,6	100,0	106,8	115,3	129,6	139,1	140,9	9 Importations
87,1	96,9	100,0	107,4	115,3	130,2	140,4	142,0	a) Biens (caf)
98,3	102,5	100,0	99,5	108,3	115,1	119,9	127,2	b) Services
97,8	98,1	100,0	114,1	131,4	151,9	160,1	152,0	c) Consommation finale des ménages résidents dans le reste du monde
94,5	96,5	100,0	103,9	108,9	113,5	116,1	117,1	11 Produit intérieur brut aux prix du marché(6+10)
1985 = 100								<b>INDICES DE PRIX</b>
90,4	94,9	100,0	104,3	108,9	114,4	120,7	127,9	1 Consommation finale des ménages
90,4	94,9	100,0	106,5	111,2	116,5	122,7	132,3	2 Consommation collective des administrations privées
90,0	94,5	100,0	105,7	112,2	119,9	128,3	137,9	3 Consommation collective des administrations publiques
90,9	94,7	100,0	104,4	109,3	116,1	124,4	131,7	4 Formation brute de capital fixe
90,5	94,9	100,0	104,6	109,7	115,8	122,8	130,6	6 Emplois finals nationaux (1 à 5)
88,4	95,2	100,0	91,9	94,6	95,3	104,1	108,4	7 Exportations
88,8	95,1	100,0	89,3	92,6	92,3	101,3	105,0	a) Biens (fob)
86,9	96,1	100,0	97,6	97,4	100,2	108,1	114,4	b) Services
87,6	93,3	100,0	106,6	113,1	121,9	131,0	142,5	c) Consommation finale des ménages non résidents sur le territoire économique
90,0	94,9	100,0	101,7	106,3	111,4	118,8	125,6	8 Emplois finals (6+7)
88,4	96,1	100,0	95,6	98,2	97,6	103,8	106,0	9 Importations
88,6	96,2	100,0	94,0	96,5	96,0	101,9	104,0	a) Biens (caf)
86,8	95,0	100,0	101,6	103,8	103,2	111,2	111,0	b) Services
88,7	98,2	100,0	111,6	114,8	112,8	121,9	131,9	c) Consommation finale des ménages résidents dans le reste du monde
90,5	94,6	100,0	103,5	108,7	115,8	123,8	132,2	11 Produit intérieur brut aux prix du marché(6+10)

# UNITED STATES

## 1. Principal aggregates

	Code	1970	1977	1978	1979	1980	1981	1982	
<b>AT CURRENT PRICES</b>		<b>Mrd USD</b>							
1	Gross domestic product at market prices	N1	1 008,6	1 966,0	2 217,2	2 462,7	2 686,2	3 007,2	3 118,6
2	Consumption of fixed capital	A1	105,8	236,4	269,3	311,4	355,8	403,5	440,6
3	Net domestic product at market prices (1-2)	N11	902,8	1 729,6	1 947,8	2 151,4	2 330,3	2 603,7	2 677,9
4	Taxes linked to production and imports	R20	94,0	165,7	178,1	189,4	213,3	251,5	258,8
5	Subsidies	R30	5,0	7,7	9,5	9,5	10,7	12,2	15,5
6	Compensation of employees	R10	619,1	1 181,1	1 334,6	1 497,6	1 646,3	1 817,2	1 918,0
7	Net operating surplus of the economy (3-4+5-6)	N12	195,8	390,5	446,6	474,9	476,5	543,1	516,6
8	Current distributive transactions with the rest of the world, net:		1,6	21,7	26,5	39,2	41,5	46,2	44,4
	<i>b) compensation of employees</i>		0,0	-0,1	-0,1	-0,1	-0,1	-0,0	-0,1
	<i>c) property and entrepreneurial income</i>		7,8	27,0	32,4	45,9	50,0	54,4	54,1
	<i>d) unrequited current transfers n.e.c and accident insurance transactions</i>		-6,2	-5,3	-5,8	-6,7	-8,4	-8,2	-9,6
9	Net national disposable income (3+8)	N13	904,4	1 751,2	1 974,3	2 190,6	2 371,8	2 649,9	2 722,3
10	Final national consumption	P3A	825,4	1 595,5	1 770,0	1 973,6	2 194,9	2 435,3	2 620,4
11	Net national saving (9-10)	N14	79,1	150,2	197,5	206,8	159,3	193,6	83,7
12	Gross capital formation	P40	179,9	395,3	475,1	515,7	508,3	591,7	525,2
13	Capital transactions with the rest of the world, net	R70+P70	0,9	0,0	0,0	1,1	1,2	1,1	0,0
14	Net lending(+) or net borrowing(-) of the nation(2+11-12+13)	N5	4,8	-8,7	-10,1	2,6	13,0	10,6	-1,0
15	Net change in financial assets liabilities vis-a-vis the rest of the world	N6	:	:	:	:	:	:	:
16	Net change in financial assets against the rest of the world		:	:	:	:	:	:	:
	<i>a) of which : change in gross official reserves of the monetary authorities</i>		:	:	:	:	:	:	:
17	Gross national product at market prices(1+8b+8c)		1 016,5	1 992,9	2 249,5	2 508,6	2 736,1	3 061,6	3 172,6

# UNITED STATES

## 1. Principaux agrégats

1983	1984	1985	1986	1987	1988	1989	1990	
<b>Mrd USD</b>								<b>AUX PRIX COURANTS</b>
3 349,4	3 717,8	3 962,2	4 176,1	4 452,9	4 809,1	5 132,0	5 392,2	1 <b>Produit intérieur brut aux prix du marché</b>
455,6	476,9	503,3	528,9	557,8	589,8	635,7	659,5	2 Consommation de capital fixe
2 893,8	3 240,9	3 458,9	3 647,2	3 895,1	4 219,2	4 496,3	4 732,7	3 <b>Produit intérieur net aux prix du marché (1-2)</b>
282,6	313,9	333,6	348,9	367,8	388,7	414,0	440,3	4 <b>Impôts liés à la production et à l'importation</b>
22,2	22,7	22,9	27,2	31,3	30,6	28,6	27,7	5 <b>Subventions d'exploitation</b>
2 032,3	2 224,4	2 379,6	2 523,9	2 700,0	2 919,7	3 093,8	3 259,2	6 <b>Rémunération des salariés</b>
595,9	719,9	773,2	803,4	869,2	969,8	1 034,2	1 062,6	7 <b>Excédent net d'exploitation de l'économie(3-4+5-6)</b>
44,2	39,6	30,9	24,1	20,9	25,4	29,6	33,2	8 <b>Solde des opérations courantes de répartition avec le reste du monde :</b>
-0,1	0,0	0,0	0,0	0,1	0,0	-0,0	0,0	<i>b) Rémunération des salariés</i>
54,0	52,0	46,0	40,0	35,5	40,5	44,4	48,8	<i>c) Revenus de la propriété et de l'entreprise</i>
-9,7	-12,4	-15,1	-15,9	-14,7	-15,1	-14,8	-15,6	<i>d) transferts courants sans contrepartie n.d.a et opérations d'assurance-dommages</i>
2 938,0	3 280,5	3 489,9	3 671,3	3 915,9	4 244,6	4 525,9	4 765,9	9 <b>Revenu national net disponible (3+8)</b>
2 840,7	3 092,3	3 343,7	3 557,7	3 807,8	4 091,3	4 344,4	4 609,7	10 <b>Consommation finale nationale</b>
74,3	163,0	129,5	92,8	93,5	151,4	162,5	119,1	11 <b>Épargne nationale nette (9-10)</b>
568,6	736,2	742,4	755,7	795,3	832,3	878,0	862,4	12 <b>Formation brute de capital</b>
0,0	0,0	0,0	0,0	0,0	0,0	0,0	0,0	13 <b>Solde des opérations de capital avec le reste du monde</b>
-33,5	-90,9	-114,4	-135,8	-154,6	-119,2	-96,8	-85,5	14 <b>Capacité (+) ou besoin (-) de financement de la nation(2+11-12+13)</b>
:	:	:	:	:	:	:	:	15 <b>Solde des créances et engagements envers le reste du monde</b>
:	:	:	:	:	:	:	:	16 <b>Variations des créances sur le reste du monde</b>
:	:	:	:	:	:	:	:	<i>a) dont : variation des réserves officielles brutes des autorités monétaires</i>
3 403,3	3 769,8	4 008,2	4 216,1	4 488,4	4 849,6	5 176,4	5 440,7	17 <b>Produit national brut aux prix du marché(1+8b+8c)</b>

# UNITED STATES

## 2. Aggregates related to population and employment

	Code	1970	1977	1978	1979	1980	1981	1982
<b>AT CURRENT PRICES</b>		<b>USD</b>						
1	Gross domestic product at market prices							
	a) per head of total population	4 918	8 925	9 959	10 940	11 794	13 064	13 410
	b) per head of occupied population	12 886	22 311	23 959	25 781	28 058	31 136	32 830
2	Net national disposable income per head of total population	4 410	7 950	8 868	9 731	10 414	11 512	11 706
3	Final national consumption per head of total population	4 025	7 243	7 950	8 768	9 637	10 580	11 268
4	Private national consumption per head of total population	3 100	5 674	6 256	6 907	7 557	8 296	8 799
5	Compensation of employees per wage and salary earner	8 697	14 698	15 809	17 193	18 907	20 690	22 285
<b>AT 1985 PRICES</b>		<b>USD</b>						
1	Gross domestic product at market prices							
	a) per head of total population	12 812*	14 588*	15 173*	15 303*	15 113*	15 293*	14 747*
	b) per head of occupied population	33 570*	36 470*	36 504*	36 062*	35 955*	36 447*	36 102*
3	Final national consumption per head of total population	10 706*	12 116*	12 431*	12 554*	12 416*	12 464*	12 504*
4	Private national consumption per head of total population	7 965*	9 460*	9 743*	9 846*	9 706*	9 752*	9 756*
5	Compensation of employees per wage and salary earner	22 659*	24 026*	24 086*	24 048*	24 228*	24 219*	24 506*



# UNITED STATES

## 2. Agrégats rapportés à la population et à l'emploi

1983	1984	1985	1986	1987	1988	1989	1990	
<b>USD</b>								<b>AUX PRIX COURANTS</b>
14 263	15 683	16 556	17 281	18 251	19 521	20 626	21 447	1 Produit intérieur brut aux prix du marché
34 907	36 953	38 457	39 836	41 272	43 340	45 211	46 848	a) par habitant
								b) par personne occupée
12 511	13 839	14 582	15 192	16 050	17 230	18 190	18 956	2 Revenu national disponible par habitant
12 097	13 045	13 972	14 722	15 607	16 607	17 461	18 335	3 Consommation finale nationale par habitant
9 469	10 218	10 930	11 492	12 214	13 042	13 766	14 463	4 Consommation privée nationale par habitant
23 430	24 392	25 395	26 439	27 487	28 906	29 901	31 099	5 Rémunération des salariés par salarié
<b>USD</b>								<b>AUX PRIX DE 1985</b>
15 172*	16 107*	16 556*	16 918*	17 348*	17 960*	18 278*	18 251*	1 Produit intérieur brut aux prix du marché
37 132*	37 951*	38 457*	39 001*	39 229*	39 874*	40 064*	39 866*	a) par habitant
								b) par personne occupée
12 966*	13 457*	13 972*	14 421*	14 700*	15 045*	15 144*	15 151*	3 Consommation finale nationale par habitant
10 149*	10 539*	10 930*	11 263*	11 465*	11 774*	11 895*	11 882*	4 Consommation privée nationale par habitant
24 924*	25 050*	25 395*	25 884*	26 127*	26 595*	26 497*	26 465*	5 Rémunération des salariés par salarié

# UNITED STATES

## 3. Use and supply of goods and services

	Code	1970	1977	1978	1979	1980	1981	1982	
<b>AT CURRENT PRICES</b>		<b>Mrd USD</b>							
1	Final national consumption of households	P3A	635,8	1 250,0	1 392,7	1 554,7	1 721,2	1 909,7	2 046,3
2	Collective consumption of private non-profit institutions	P3A	:	:	:	:	:	:	:
3	Collective consumption of General Government	P3A	189,6	345,5	377,3	418,9	473,7	525,6	574,1
4	Gross fixed capital formation	P41	178,5	370,1	445,0	502,6	514,3	559,3	537,6
5	Change in stocks	P42	1,4	25,2	30,0	13,1	-6,0	32,4	-12,3
6	<b>National final uses (1 to 5)</b>		<b>1 005,3</b>	<b>1 990,8</b>	<b>2 245,1</b>	<b>2 489,4</b>	<b>2 703,2</b>	<b>3 027,0</b>	<b>3 145,6</b>
7	Exports	P50	58,5	154,2	180,3	221,5	271,0	290,7	268,1
	a) Goods (fob)	P51	44,3	122,8	144,5	183,0	224,7	237,9	213,6
	b) Services	P52	11,6	24,4	27,7	29,1	34,8	38,8	40,8
	c) Final consumption of non-resident households on the economic territory	P33	2,7	7,0	8,1	9,4	11,6	14,0	13,7
8	<b>Final uses (6+7)</b>		<b>1 063,8</b>	<b>2 145,0</b>	<b>2 425,3</b>	<b>2 710,9</b>	<b>2 974,2</b>	<b>3 317,7</b>	<b>3 413,7</b>
9	Imports	P60	55,2	179,0	208,2	248,1	288,1	310,5	295,1
	a) Goods (cif)	P61	40,9	151,9	176,5	211,9	247,5	266,5	249,5
	b) Services	P62	7,1	15,9	19,1	22,2	24,9	27,0	26,9
	c) Final consumption of resident households in the rest of the world	P32	7,2	11,3	12,6	14,0	15,7	17,0	18,8
10	Balance of exports and imports(7-9)		3,3	-24,8	-27,9	-26,6	-17,0	-19,8	-27,1
11	<b>Gross domestic product at market prices (6+10)</b>	N1	<b>1 008,6</b>	<b>1 966,0</b>	<b>2 217,2</b>	<b>2 462,7</b>	<b>2 686,2</b>	<b>3 007,2</b>	<b>3 118,6</b>
<b>AT 1985 PRICES</b>		<b>Mrd USD</b>							
1	Final national consumption of households	P3A	1 633,5*	2 084,0*	2 169,1*	2 216,3*	2 210,5*	2 244,8*	2 268,8*
2	Collective consumption of private non-profit institutions	P3A	:	:	:	:	:	:	:
3	Collective consumption of General Government	P3A	563,4*	585,1*	598,3*	609,7*	617,4*	624,1*	639,0*
4	Gross fixed capital formation	P41	458,8*	559,9*	612,9*	627,5*	584,5*	583,7*	532,9*
5	Change in stocks	P42	1,6*	40,2*	43,4*	15,2*	-7,7*	40,7*	-10,6*
6	<b>National final uses (1 to 5)</b>		<b>2 654,2*</b>	<b>3 266,5*</b>	<b>3 424,4*</b>	<b>3 470,1*</b>	<b>3 401,9*</b>	<b>3 488,6*</b>	<b>3 419,8*</b>
7	Exports	P50	139,6*	214,9*	235,9*	256,6*	284,4*	283,3*	259,4*
	a) Goods (fob)	P51	112,5*	164,9*	182,4*	202,9*	226,3*	223,6*	202,3*
	b) Services	P52	19,6*	39,0*	41,5*	39,9*	42,6*	43,4*	42,8*
	c) Final consumption of non-resident households on the economic territory	P33	7,4*	12,8*	13,6*	14,4*	15,8*	17,3*	15,7*
8	<b>Final uses (6+7)</b>		<b>2 786,5*</b>	<b>3 480,4*</b>	<b>3 661,1*</b>	<b>3 730,8*</b>	<b>3 696,3*</b>	<b>3 780,7*</b>	<b>3 684,5*</b>
9	Imports	P60	183,3*	280,0*	296,4*	300,2*	275,7*	282,3*	276,1*
	a) Goods (cif)	P61	141,2*	239,5*	253,4*	257,0*	234,4*	239,9*	231,4*
	b) Services	P62	26,3*	26,4*	28,2*	28,2*	26,3*	27,4*	27,3*
	c) Final consumption of resident households in the rest of the world	P32	17,0*	14,3*	15,1*	15,2*	15,3*	15,5*	17,9*
10	Balance of exports and imports(7-9)		-43,7*	-65,1*	-60,5*	-43,6*	8,7*	1,0*	-16,7*
11	<b>Gross domestic product at market prices (6+10)</b>	N1	<b>2 627,7*</b>	<b>3 213,6*</b>	<b>3 378,0*</b>	<b>3 444,8*</b>	<b>3 442,1*</b>	<b>3 520,2*</b>	<b>3 429,3*</b>

# UNITED STATES

## 3. Emplois et ressources de biens et services

1983	1984	1985	1986	1987	1988	1989	1990	
<b>Mrd USD</b>								<b>AUX PRIX COURANTS</b>
2 223,7	2 422,2	2 615,8	2 777,1	2 979,9	3 213,1	3 425,1	3 636,3	1 Consommation finale des ménages
:	:	:	:	:	:	:	:	2 Consommation collective des administrations privées
617,0	670,1	727,9	780,6	827,8	878,2	919,3	973,4	3 Consommation collective des administrations publiques
577,6	670,0	718,1	743,5	769,3	820,8	853,9	868,7	4 Formation brute de capital fixe
-9,0	66,2	24,3	12,2	26,0	11,5	24,1	-6,3	5 Variation des stocks
<b>3 409,3</b>	<b>3 828,5</b>	<b>4 086,1</b>	<b>4 313,4</b>	<b>4 603,1</b>	<b>4 923,6</b>	<b>5 222,4</b>	<b>5 472,1</b>	<b>6 Emplois finals nationaux (1 à 5)</b>
259,9	278,7	276,0	303,9	346,5	426,3	484,2	528,4	7 Exportations
205,6	223,7	220,3	224,0	255,5	323,7	369,4	398,4	a) Biens (fob)
41,5	41,6	42,4	53,5	61,1	66,6	72,7	80,3	b) Services
12,8	13,4	13,3	26,4	29,9	36,0	42,0	49,7	c) Consommation finale des ménages non résidents sur le territoire économique
<b>3 669,2</b>	<b>4 107,2</b>	<b>4 362,2</b>	<b>4 617,3</b>	<b>4 949,6</b>	<b>5 349,9</b>	<b>5 706,7</b>	<b>6 000,5</b>	<b>8 Emplois finals (6+7)</b>
319,8	389,4	400,0	441,2	496,7	540,8	574,7	608,3	9 Importations
271,3	334,3	340,9	367,8	412,6	450,1	480,9	502,7	a) Biens (caf)
27,1	30,6	32,6	40,5	46,5	50,3	51,4	58,0	b) Services
21,3	24,6	26,5	32,9	37,6	40,4	42,4	47,6	c) Consommation finale des ménages résidents dans le reste du monde
-59,9	-110,8	-123,9	-137,3	-150,2	-114,5	-90,4	-79,9	10 Solde des exportations et des importations(7-9)
<b>3 349,4</b>	<b>3 717,8</b>	<b>3 962,2</b>	<b>4 176,1</b>	<b>4 452,9</b>	<b>4 809,1</b>	<b>5 132,0</b>	<b>5 392,2</b>	<b>11 Produit intérieur brut aux prix du marché(6+10)</b>
<b>Mrd USD</b>								<b>AUX PRIX DE 1985</b>
2 383,2*	2 498,4*	2 615,8*	2 721,8*	2 797,4*	2 900,7*	2 959,7*	2 987,3*	1 Consommation finale des ménages
:	:	:	:	:	:	:	:	2 Consommation collective des administrations privées
661,6*	691,6*	727,9*	763,3*	789,2*	805,7*	808,0*	821,9*	3 Consommation collective des administrations publiques
579,7*	671,8*	718,1*	732,6*	753,5*	791,3*	812,3*	822,0*	4 Formation brute de capital fixe
-12,4*	70,0*	25,4*	12,5*	21,9*	6,0*	22,4*	-8,3*	5 Variation des stocks
<b>3 603,8*</b>	<b>3 928,5*</b>	<b>4 086,1*</b>	<b>4 227,5*</b>	<b>4 359,0*</b>	<b>4 502,4*</b>	<b>4 601,8*</b>	<b>4 622,8*</b>	<b>6 Emplois finals nationaux (1 à 5)</b>
252,2*	268,8*	276,0*	309,2*	360,1*	427,5*	478,2*	518,4*	7 Exportations
197,3*	213,3*	220,3*	234,9*	276,6*	335,3*	378,1*	409,9*	a) Biens (fob)
42,0*	41,8*	42,4*	52,3*	59,0*	62,7*	65,9*	71,5*	b) Services
14,1*	14,0*	13,3*	25,7*	27,9*	32,0*	36,2*	39,2*	c) Consommation finale des ménages non résidents sur le territoire économique
<b>3 857,6*</b>	<b>4 197,8*</b>	<b>4 362,2*</b>	<b>4 541,1*</b>	<b>4 731,2*</b>	<b>4 952,7*</b>	<b>5 110,9*</b>	<b>5 179,3*</b>	<b>8 Emplois finals (6+7)</b>
309,7*	381,0*	400,0*	443,4*	482,3*	509,4*	539,2*	560,5*	9 Importations
261,8*	326,0*	340,9*	376,6*	410,2*	437,7*	467,1*	485,4*	a) Biens (caf)
27,6*	31,1*	32,6*	37,9*	41,3*	41,4*	41,2*	42,7*	b) Services
20,5*	23,9*	26,5*	29,1*	30,9*	30,2*	30,5*	31,9*	c) Consommation finale des ménages résidents dans le reste du monde
-57,4*	-112,3*	-123,9*	-134,2*	-122,2*	-81,9*	-61,0*	-42,1*	10 Solde des exportations et des importations(7-9)
<b>3 562,9*</b>	<b>3 818,1*</b>	<b>3 962,2*</b>	<b>4 088,5*</b>	<b>4 232,5*</b>	<b>4 424,5*</b>	<b>4 547,7*</b>	<b>4 588,6*</b>	<b>11 Produit intérieur brut aux prix du marché(6+10)</b>

# UNITED STATES

## 4. Use and supply of goods and services

	Code	1970	1977	1978	1979	1980	1981	1982	
<b>VOLUME INDICES</b>		<b>1985 = 100</b>							
1	Final national consumption of households	P3A	62,4*	79,7*	82,9*	84,7*	84,5*	85,8*	86,7*
2	Collective consumption of private non-profit institutions	P3A	:	:	:	:	:	:	:
3	Collective consumption of General Government	P3A	77,4*	80,4*	82,2*	83,8*	84,8*	85,7*	87,8*
4	Gross fixed capital formation	P41	63,9*	78,0*	85,3*	87,4*	81,4*	81,3*	74,2*
6	<b>National final uses (1 to 5)</b>		65,0*	79,9*	83,8*	84,9*	83,3*	85,4*	83,7*
7	Exports	P50	50,6*	77,8*	85,5*	92,9*	103,0*	102,6*	94,0*
	a) Goods (fob)	P51	51,1*	74,9*	82,8*	92,1*	102,7*	101,5*	91,8*
	b) Services	P52	46,1*	91,8*	97,8*	94,0*	100,4*	102,2*	101,0*
	c) Final consumption of non-resident households on the economic territory	P33	55,6*	95,7*	102,0*	108,1*	118,4*	129,8*	117,5*
8	<b>Final uses (6+7)</b>		63,9*	79,8*	83,9*	85,5*	84,7*	86,7*	84,5*
9	Imports	P60	45,8*	70,0*	74,1*	75,1*	68,9*	70,6*	69,0*
	a) Goods (cif)	P61	41,4*	70,3*	74,3*	75,4*	68,8*	70,4*	67,9*
	b) Services	P62	80,8*	81,0*	96,4*	86,6*	80,7*	83,9*	83,6*
	c) Final consumption of resident households in the rest of the world	P32	64,4*	54,1*	57,1*	57,5*	57,7*	58,5*	67,7*
11	<b>Gross domestic product at market prices (6+10)</b>	N1	66,3*	81,1*	85,3*	86,9*	86,9*	88,8*	86,6*
<b>PRICE INDICES</b>		<b>1985 = 100</b>							
1	Final national consumption of households	P3A	38,9*	60,0*	64,2*	70,1*	77,9*	85,1*	90,2*
2	Collective consumption of private non-profit institutions	P3A	:	:	:	:	:	:	:
3	Collective consumption of General Government	P3A	33,7*	59,0*	63,1*	68,7*	76,7*	84,2*	89,8*
4	Gross fixed capital formation	P41	38,9*	66,1*	72,6*	80,1*	88,0*	95,8*	100,9*
6	<b>National final uses (1 to 5)</b>		37,9*	60,9*	65,6*	71,7*	79,5*	86,8*	92,0*
7	Exports	P50	41,9*	71,8*	76,4*	86,3*	95,3*	102,6*	103,3*
	a) Goods (fob)	P51	39,4*	74,5*	79,2*	90,2*	99,3*	106,4*	105,6*
	b) Services	P52	59,1*	62,7*	66,8*	73,0*	81,7*	89,5*	95,3*
	c) Final consumption of non-resident households on the economic territory	P33	35,9*	54,7*	59,5*	65,2*	73,2*	80,9*	87,1*
8	<b>Final uses (6+7)</b>		38,2*	61,6*	66,2*	72,7*	80,5*	87,8*	92,7*
9	Imports	P60	30,1*	63,9*	70,2*	82,7*	104,5*	110,0*	106,9*
	a) Goods (cif)	P61	28,9*	63,4*	69,6*	82,5*	105,6*	111,1*	107,8*
	b) Services	P62	27,1*	60,2*	67,9*	78,8*	94,7*	98,8*	98,6*
	c) Final consumption of resident households in the rest of the world	P32	42,1*	78,9*	83,3*	91,9*	102,8*	110,1*	104,9*
11	<b>Gross domestic product at market prices (6+10)</b>	N1	38,4*	61,2*	65,6*	71,5*	78,0*	85,4*	90,9*

# UNITED STATES

## 4. Emplois et ressources de biens et services

1983	1984	1985	1986	1987	1988	1989	1990	
<b>1985 = 100</b>								<b>INDICES DE VOLUME</b>
91,1*	95,5*	100,0*	104,1*	106,9*	110,9*	113,1*	114,2*	1 Consommation finale des ménages
:	:	:	:	:	:	:	:	2 Consommation collective des administrations privées
90,9*	95,0*	100,0*	104,9*	108,4*	110,7*	111,0*	112,9*	3 Consommation collective des administrations publiques
80,7*	93,5*	100,0*	102,0*	104,9*	110,2*	113,1*	114,5*	4 Formation brute de capital fixe
88,2*	96,1*	100,0*	103,5*	106,7*	110,2*	112,6*	113,1*	6 Emplois finals nationaux (1 à 5)
91,4*	97,4*	100,0*	112,0*	130,4*	154,9*	173,2*	187,8*	7 Exportations
89,6*	96,8*	100,0*	106,6*	125,6*	152,2*	171,7*	186,1*	a) Biens (fob)
98,9*	98,5*	100,0*	123,4*	139,1*	147,8*	155,4*	168,6*	b) Services
105,7*	104,8*	100,0*	192,9*	209,1*	240,0*	271,2*	294,0*	c) Consommation finale des ménages non résidents sur le territoire économique
88,4*	96,2*	100,0*	104,1*	108,5*	113,5*	117,2*	118,7*	8 Emplois finals (6+7)
77,4*	95,3*	100,0*	110,9*	120,6*	127,4*	134,8*	140,1*	9 Importations
76,8*	95,6*	100,0*	110,5*	120,3*	128,4*	137,0*	142,4*	a) Biens (caf)
84,5*	95,3*	100,0*	116,1*	126,7*	127,0*	126,2*	130,8*	b) Services
77,7*	90,3*	100,0*	110,1*	116,8*	114,1*	115,2*	120,6*	c) Consommation finale des ménages résidents dans le reste du monde
89,9*	96,4*	100,0*	103,2*	106,8*	111,7*	114,8*	115,8*	11 Produit intérieur brut aux prix du marché(6+10)
<b>1985 = 100</b>								<b>INDICES DE PRIX</b>
93,3*	97,0*	100,0*	102,0*	106,5*	110,8*	115,7*	121,7*	1 Consommation finale des ménages
:	:	:	:	:	:	:	:	2 Consommation collective des administrations privées
93,3*	96,9*	100,0*	102,3*	104,9*	109,0*	113,8*	118,4*	3 Consommation collective des administrations publiques
99,6*	99,7*	100,0*	101,5*	102,1*	103,7*	105,1*	105,7*	4 Formation brute de capital fixe
94,6*	97,5*	100,0*	102,0*	105,6*	109,4*	113,5*	118,4*	6 Emplois finals nationaux (1 à 5)
103,0*	103,7*	100,0*	98,3*	96,2*	99,7*	101,3*	101,9*	7 Exportations
104,2*	104,9*	100,0*	95,4*	92,4*	96,6*	97,7*	97,2*	a) Biens (fob)
98,8*	99,5*	100,0*	102,2*	103,5*	106,3*	110,3*	112,3*	b) Services
90,9*	95,6*	100,0*	102,5*	107,1*	112,3*	116,2*	126,7*	c) Consommation finale des ménages non résidents sur le territoire économique
95,1*	97,8*	100,0*	101,7*	104,6*	108,0*	111,7*	115,9*	8 Emplois finals (6+7)
103,3*	102,2*	100,0*	99,5*	103,0*	106,2*	106,6*	108,5*	9 Importations
103,6*	102,5*	100,0*	97,7*	100,6*	102,8*	102,9*	103,6*	a) Biens (caf)
98,4*	98,3*	100,0*	106,9*	112,6*	121,4*	124,8*	135,9*	b) Services
103,7*	103,2*	100,0*	113,0*	121,8*	133,8*	139,1*	149,2*	c) Consommation finale des ménages résidents dans le reste du monde
94,0*	97,4*	100,0*	102,1*	105,2*	108,7*	112,8*	117,5*	11 Produit intérieur brut aux prix du marché(6+10)

# JAPAN

## 1. Principal aggregates

	Code	1970	1977	1978	1979	1980	1981	1982
<b>AT CURRENT PRICES</b>		<b>Mrd YEN</b>						
<b>1 Gross domestic product at market prices</b>	N1	73 345	185 622	204 403	221 546	240 176	257 364	269 628
2 Consumption of fixed capital	A1	9 730	23 012	24 999	27 644	30 730	34 070	36 208
3 Net domestic product at market prices (1-2)	N11	63 615	162 610	179 404	193 902	209 446	223 294	233 420
4 Taxes linked to production and imports	R20	5 202	12 890	13 912	16 188	17 688	19 455	20 285
5 Subsidies	R30	805	2 469	2 713	2 930	3 593	3 745	3 780
6 Compensation of employees	R10	31 895	102 795	111 079	120 062	130 398	141 140	149 059
<b>7 Net operating surplus of the economy (3-4+5-6)</b>	N12	27 415	48 692	56 422	60 368	64 728	64 930	66 911
8 Current distributive transactions with the rest of the world, net :		-196	-173	-50	106	-332	-798	-165
<i>b) compensation of employees</i>		48	102	84	58	-30	-93	-45
<i>c) property and entrepreneurial income</i>		-204	-194	-14	219	-48	-454	113
<i>d) unrequited current transfers n.a.c and accident insurance transactions</i>		-40	-81	-121	-172	-254	-252	-233
<b>9 Net national disposable income (3+8)</b>	N13	63 510	161 735	178 649	193 793	208 889	220 982	232 310
10 Final national consumption	P3A	43 787	125 319	137 675	151 564	164 892	174 970	186 402
<b>11 Net national saving (9-10)</b>	N14	19 722	36 416	40 974	42 229	43 997	46 013	45 908
12 Gross capital formation	P40	28 616	57 262	63 174	71 984	77 434	80 344	81 176
13 Capital transactions with the rest of the world, net	R70+P70	-35	-24	-20	-74	-96	-104	-110
<b>14 Net lending(+) or net borrowing(-) of the nation(2+11-12+13)</b>	N5	709	2 843	3 485	-1 970	-2 577	1 147	1 775
15 Net change in financial assets liabilities vis-a-vis the rest of the world	N6	709	2 843	3 485	-1 970	-2 577	1 147	1 775
16 Net change in financial assets against the rest of the world		1 012	2 969	5 267	741	3 469	5 734	5 485
<i>a) of which : change in gross official reserves of the monetary authorities</i>		325	1 582	2 183	-2 808	1 037	676	-1 305
<b>17 Gross national product at market prices(1+8b+8c)</b>		73 188	185 530	204 474	221 824	240 098	256 817	269 697

# JAPAN

## 1. Principaux agrégats

1983	1984	1985	1986	1987	1988	1989	1990	
<b>Mrd YEN</b>								<b>AUX PRIX COURANTS</b>
280 255	297 948	320 419	334 609	348 425	371 428	395 845*	426 107*	1 <b>Produit intérieur brut aux prix du marché</b>
38 394	40 715	43 615	46 170	48 861	52 306	57 530*	61 786	2 Consommation de capital fixe
241 861	257 233	276 804	288 439	299 564	319 122	338 315*	364 321	3 Produit intérieur net aux prix du marché (1-2)
20 631	22 943	24 900	25 213	28 379	30 878	32 162*	34 581	4 Impôts liés à la production et à l'importation
3 968	3 807	3 650	3 678	3 419	3 409	3 161*	3 025	5 Subventions d'exploitation
156 862	165 311	173 892	181 959	189 069	200 111	214 623*	231 149	6 Rémunération des salariés
67 250	71 505	81 501	84 787	86 625	93 250	96 382*	103 416	7 <b>Excédent net d'exploitation de l'économie(3-4+5-6)</b>
66	267	884	1 007	1 683	1 946	2 517	2 716	8 Solde des opérations courantes de répartition avec le reste du monde :
-57	-94	-76	47	55	62*	77*	83	<i>b) Rémunération des salariés</i>
368	599	1 213	1 182	1 999	2 240*	2 773*	2 940	<i>c) Revenus de la propriété et de l'entreprise</i>
-245	-239	-253	-222	-372	-356	-350*	:	<i>d) transferts courants sans contrepartie n.d.a et opérations d'assurance-dommages</i>
240 842	256 220	277 527	289 287	302 338	322 776	342 524*	368 837	9 <b>Revenu national net disponible (3+8)</b>
195 805	205 433	219 445	228 357	237 560	249 306	264 685	281 676	10 Consommation finale nationale
45 036	50 787	58 082	60 930	64 777	73 470	77 838*	87 161	11 <b>Épargne nationale nette (9-10)</b>
79 434	84 314	90 199	92 953	99 850	113 704	125 576	141 517	12 Formation brute de capital
-122	-117	-142	-127	-156	-128*	-100*	-70	13 Solde des opérations de capital avec le reste du monde
4 960	8 350	11 516	14 179	12 541	10 236*	8 000*	5 560	14 <b>Capacité (+) ou besoin (-) de financement de la nation(2+11-12+13)</b>
4 960	8 350	11 518	14 179	12 541	:	:	:	15 Solde des créances et engagements envers le reste du monde
7 999	14 001	19 362	24 648	25 098	:	:	:	16 Variations des créances sur le reste du monde
290	434	88	2 603	5 696	:	:	:	<i>a) dont : variation des réserves officielles brutes des autorités monétaires</i>
280 567	298 452	321 556	335 838	350 479	373 730	398 695	429 130*	17 <b>Produit national brut aux prix du marché(1+8b+8c)</b>

# JAPAN

## 2. Aggregates related to population and employment

	Code	1970	1977	1978	1979	1980	1981	1982
<b>AT CURRENT PRICES</b>		<b>1000 YEN</b>						
1	Gross domestic product at market prices							
	<i>a) per head of total population</i>	707	1 630	1 779	1 912	2 056	2 188	2 276
	<i>b) per head of occupied population</i>	1 347	3 250	3 545	3 803	4 095	4 354	4 523
2	Net national disposable income per head of total population	612	1 420	1 555	1 672	1 788	1 878	1 961
3	Final national consumption per head of total population	422	1 100	1 198	1 308	1 412	1 487	1 574
4	Private national consumption per head of total population	370	940	1 026	1 123	1 210	1 270	1 347
5	Compensation of employees per wage and salary earner	882	2 495	2 682	2 843	3 028	3 227	3 364
<b>AT 1985 PRICES</b>		<b>1000 YEN</b>						
1	Gross domestic product at market prices							
	<i>a) per head of total population</i>	1 470*	1 825*	1 901*	1 983*	2 055*	2 119*	2 164*
	<i>b) per head of occupied population</i>	2 801*	3 640*	3 789*	3 945*	4 092*	4 217*	4 301*
3	Final national consumption per head of total population	987*	1 273*	1 330*	1 400*	1 411*	1 426*	1 470*
4	Private national consumption per head of total population	844*	1 090*	1 139*	1 202*	1 210*	1 216*	1 258*
5	Compensation of employees per wage and salary earner	1 833*	2 794*	2 866*	2 949*	3 026*	3 125*	3 198*



# JAPAN

## 2. Agrégats rapportés à la population et à l'emploi

1983	1984	1985	1986	1987	1988	1989	1990	
<b>1000 YEN</b>								
2 350	2 482	2 654	2 754	2 854	3 029	3 215*	3 449*	1
4 625	4 892	5 226	5 411	5 581	5 850	6 130*	6 470*	a) <i>par habitant</i>
								b) <i>par personne occupée</i>
2 019	2 135	2 298	2 381	2 476	2 633	2 782*	2 986	2
1 642	1 712	1 817	1 880	1 946	2 033	2 150	2 280	3
1 407	1 466	1 563	1 613	1 676	1 755	1 855*	1 970*	4
3 455	3 600	3 741	3 862	3 970	4 131	:	:	5
<b>1000 YEN</b>								
2 217*	2 314*	2 654*	2 707*	2 804*	2 965*	3 090*	3 252*	1
4 363*	4 560*	5 226*	5 318*	5 483*	5 726*	5 891*	6 100*	a) <i>par habitant</i>
								b) <i>par personne occupée</i>
1 507*	1 538*	1 817*	1 870*	1 930*	2 014*	2 087*	2 156*	3
1 290*	1 317*	1 563*	1 606*	1 666*	1 746*	1 814*	1 880*	4
3 260*	3 355*	3 741*	3 796*	3 900*	4 044*	:	:	5

# JAPAN

## 3. Use and supply of goods and services

	Code	1970	1977	1978	1979	1980	1981	1982	
<b>AT CURRENT PRICES</b>		<b>Mrd YEN</b>							
1	Final national consumption of households	P3A	37 805	105 870	116 643	128 558	139 506	147 372	157 623
2	Collective consumption of private non-profit institutions	P3A	528	1 206	1 280	1 520	1 818	2 013	1 983
3	Collective consumption of General Government	P3A	5 455	18 243	19 752	21 486	23 568	25 585	26 796
4	Gross fixed capital formation	P41	26 043	55 982	62 147	70 171	75 821	78 941	79 987
5	Change in stocks	P42	2 573	1 280	1 027	1 813	1 613	1 403	1 189
6	<b>National final uses (1 to 5)</b>		<b>72 403</b>	<b>182 581</b>	<b>200 849</b>	<b>223 548</b>	<b>242 326</b>	<b>255 314</b>	<b>267 578</b>
7	Exports	P50	7 926	24 308	22 728	25 627	32 886	37 977	39 391
	a) Goods (fob)	P51	7 040	21 590	20 296	22 724	29 263	33 996	35 227
	b) Services	P52	777	2 583	2 317	2 762	3 456	3 797	3 951
	c) Final consumption of non-resident households on the economic territory	P33	110	134	115	141	167	184	213
8	<b>Final uses (6+7)</b>		<b>80 329</b>	<b>206 889</b>	<b>223 577</b>	<b>249 175</b>	<b>275 212</b>	<b>293 291</b>	<b>306 969</b>
9	Imports	P60	6 985	21 267	19 174	27 629	35 036	35 927	37 341
	a) Goods (cif)	P61	5 496	17 112	15 189	22 549	29 164	29 518	30 683
	b) Services	P62	1 359	3 549	3 187	3 981	4 783	5 341	5 585
	c) Final consumption of resident households in the rest of the world	P32	130	606	798	1 099	1 089	1 069	1 072
10	Balance of exports and imports(7-9)		941	3 041	3 554	-2 002	-2 150	2 050	2 050
11	<b>Gross domestic product at market prices (6+10)</b>	N1	<b>73 345</b>	<b>185 622</b>	<b>204 403</b>	<b>221 546</b>	<b>240 176</b>	<b>257 364</b>	<b>269 628</b>
<b>AT 1985 PRICES</b>		<b>Mrd YEN</b>							
1	Final national consumption of households	P3A	86 027*	122 754*	129 440*	137 697*	139 519*	141 200*	147 183*
2	Collective consumption of private non-profit institutions	P3A	1 556*	1 380*	1 422*	1 609*	1 776*	1 915*	1 830*
3	Collective consumption of General Government	P3A	14 802*	20 841*	21 936*	22 894*	23 542*	24 670*	25 150*
4	Gross fixed capital formation	P41	53 688*	66 354*	72 023*	75 816*	75 842*	78 229*	78 858*
5	Change in stocks	P42	4 913*	1 695*	923*	2 292*	1 614*	1 479*	1 337*
6	<b>National final uses (1 to 5)</b>		<b>160 985*</b>	<b>213 035*</b>	<b>225 759*</b>	<b>240 322*</b>	<b>242 302*</b>	<b>247 498*</b>	<b>254 366*</b>
7	Exports	P50	13 084*	27 300*	27 032*	27 924*	32 815*	37 477*	37 844*
	a) Goods (fob)	P51	:	:	:	:	:	:	:
	b) Services	P52	:	:	:	:	:	:	:
	c) Final consumption of non-resident households on the economic territory	P33	:	:	:	:	:	:	:
8	<b>Final uses (6+7)</b>		<b>174 042*</b>	<b>240 324*</b>	<b>252 774*</b>	<b>268 227*</b>	<b>275 108*</b>	<b>284 976*</b>	<b>292 209*</b>
9	Imports	P60	21 584*	32 449*	34 293*	38 405*	35 083*	35 688*	35 845*
	a) Goods (cif)	P61	:	:	:	:	:	:	:
	b) Services	P62	:	:	:	:	:	:	:
	c) Final consumption of resident households in the rest of the world	P32	:	:	:	:	:	:	:
10	Balance of exports and imports(7-9)		-8 500*	-5 150*	-7 262*	-10 481*	-2 268*	1 789*	1 998*
11	<b>Gross domestic product at market prices (6+10)</b>	N1	<b>152 450*</b>	<b>207 858*</b>	<b>218 464*</b>	<b>229 800*</b>	<b>240 011*</b>	<b>249 274*</b>	<b>256 351*</b>

# JAPAN

## 3. Emplois et ressources de biens et services

1983	1984	1985	1986	1987	1988	1989	1990	
<b>Mrd YEN</b>								<b>AUX PRIX COURANTS</b>
165 626	173 614	186 235	193 308	201 973	212 237*	225 476*	240 238*	1 Consommation finale des ménages
2 183	2 370	2 525	2 661	2 612	2 885	2 969*	3 163*	2 Consommation collective des administrations privées
27 996	29 449	30 685	32 388	32 975	34 184	36 240	38 275	3 Consommation collective des administrations publiques
79 217	83 176	88 040	91 310	99 160	111 074	122 518	138 786	4 Formation brute de capital fixe
217	1 138	2 159	1 643	690	2 630	3 058	2 731	5 Variation des stocks
275 239	289 747	309 644	321 310	337 410	363 010	390 261	423 193	6 <b>Emplois finals nationaux (1 à 5)</b>
39 274	45 066	46 307	38 090	36 210	37 483	42 352*	47 440*	7 Exportations
35 395	40 856	42 077	34 958	32 790	:	:	:	a) Biens (fob)
3 656	3 950	3 933	2 866	3 098	:	:	:	b) Services
223	260	297	266	322	:	:	:	c) Consommation finale des ménages non résidents sur le territoire économique
314 513	334 813	355 951	359 400	373 620	400 493	432 613	470 633	8 <b>Emplois finals (6+7)</b>
34 258	36 865	35 532	24 791	25 195	29 065	36 768*	44 526*	9 Importations
27 930	30 356	28 892	19 388	18 730	:	:	:	a) Biens (caf)
5 228	5 365	5 444	4 156	4 874	:	:	:	b) Services
1 099	1 144	1 196	1 247	1 591	:	:	:	c) Consommation finale des ménages résidents dans le reste du monde
5 016	8 201	10 775	13 299	11 015	8 418	5 584	2 914	10 Solde des exportations et des importations(7-9)
280 255	297 948	320 419	334 609	348 425	371 428	395 845*	426 107*	11 <b>Produit intérieur brut aux prix du marché(6+10)</b>
<b>Mrd YEN</b>								<b>AUX PRIX DE 1985</b>
151 842*	155 929*	186 235*	192 517*	200 828*	211 274*	220 613*	229 443*	1 Consommation finale des ménages
1 986*	2 108*	2 525*	2 623*	2 566*	2 772*	2 747*	2 857*	2 Consommation collective des administrations privées
25 890*	26 608*	30 685*	32 051*	32 189*	32 881*	33 578*	34 052*	3 Consommation collective des administrations publiques
78 655*	82 516*	88 040*	92 230*	101 049*	113 097*	123 162*	136 567*	4 Formation brute de capital fixe
443*	1 570*	2 160*	1 780*	876*	2 979*	3 597*	3 068*	5 Variation des stocks
258 820*	268 735*	309 644*	321 199*	337 517*	363 018*	383 720*	406 018*	6 <b>Emplois finals nationaux (1 à 5)</b>
40 477*	47 613*	46 307*	44 040*	44 078*	47 174*	51 462*	57 066*	7 Exportations
:	:	:	:	:	:	:	:	a) Biens (fob)
:	:	:	:	:	:	:	:	b) Services
:	:	:	:	:	:	:	:	c) Consommation finale des ménages non résidents sur le territoire économique
299 301*	316 366*	355 951*	365 229*	381 579*	410 174*	435 167*	463 075*	8 <b>Emplois finals (6+7)</b>
34 861*	38 662*	35 532*	36 390*	39 237*	46 571*	54 764*	61 256*	9 Importations
:	:	:	:	:	:	:	:	a) Biens (caf)
:	:	:	:	:	:	:	:	b) Services
:	:	:	:	:	:	:	:	c) Consommation finale des ménages résidents dans le reste du monde
5 616*	8 951*	10 775*	7 650*	4 841*	603*	-3 303*	-4 190*	10 Solde des exportations et des importations(7-9)
264 430*	277 691*	320 419*	328 839*	342 340*	363 592*	380 381*	401 791*	11 <b>Produit intérieur brut aux prix du marché(6+10)</b>

# JAPAN

## 4. Use and supply of goods and services

	Code	1970	1977	1978	1979	1980	1981	1982	
<b>VOLUME INDICES</b>		<b>1985 = 100</b>							
1	Final national consumption of households	P3A	46,2*	65,9*	69,5*	73,9*	74,9*	75,8*	79,0*
2	Collective consumption of private non-profit institutions	P3A	61,6*	54,7*	56,3*	63,7*	70,3*	75,8*	72,5*
3	Collective consumption of General Government	P3A	48,2*	67,9*	71,5*	74,6*	76,7*	80,4*	82,0*
4	Gross fixed capital formation	P41	61,0*	75,4*	81,8*	86,1*	86,1*	88,9*	89,6*
6	<b>National final uses (1 to 5)</b>		<b>52,0*</b>	<b>68,8*</b>	<b>72,9*</b>	<b>77,6*</b>	<b>78,3*</b>	<b>79,9*</b>	<b>82,1*</b>
7	Exports	P50	28,3*	59,0*	58,4*	60,3*	70,9*	80,9*	81,7*
	a) Goods (fob)	P51	:	:	:	:	:	:	:
	b) Services	P52	:	:	:	:	:	:	:
	c) Final consumption of non-resident households on the economic territory	P33	:	:	:	:	:	:	:
8	<b>Final uses (6+7)</b>		<b>48,9*</b>	<b>67,5*</b>	<b>71,0*</b>	<b>75,4*</b>	<b>77,3*</b>	<b>80,1*</b>	<b>82,1*</b>
9	Imports	P60	60,7*	91,3*	96,5*	108,1*	98,7*	100,4*	100,9*
	a) Goods (cif)	P61	:	:	:	:	:	:	:
	b) Services	P62	:	:	:	:	:	:	:
	c) Final consumption of resident households in the rest of the world	P32	:	:	:	:	:	:	:
11	<b>Gross domestic product at market prices (6+10)</b>	N1	<b>47,6*</b>	<b>64,9*</b>	<b>68,2*</b>	<b>71,7*</b>	<b>74,9*</b>	<b>77,8*</b>	<b>80,0*</b>
<b>PRICE INDICES</b>		<b>1985 = 100</b>							
1	Final national consumption of households	P3A	43,9*	86,2*	90,1*	93,4*	100,0*	104,4*	107,1*
2	Collective consumption of private non-profit institutions	P3A	33,9*	87,4*	90,0*	94,5*	102,4*	105,1*	108,4*
3	Collective consumption of General Government	P3A	36,9*	87,5*	90,0*	93,8*	100,1*	103,7*	106,5*
4	Gross fixed capital formation	P41	48,5*	84,4*	86,3*	92,6*	100,0*	100,9*	101,4*
6	<b>National final uses (1 to 5)</b>		<b>45,0*</b>	<b>85,7*</b>	<b>89,0*</b>	<b>93,0*</b>	<b>100,0*</b>	<b>103,2*</b>	<b>105,2*</b>
7	Exports	P50	60,6*	89,0*	84,1*	91,8*	100,2*	101,3*	104,1*
	a) Goods (fob)	P51	:	:	:	:	:	:	:
	b) Services	P52	:	:	:	:	:	:	:
	c) Final consumption of non-resident households on the economic territory	P33	:	:	:	:	:	:	:
8	<b>Final uses (6+7)</b>		<b>46,2*</b>	<b>86,1*</b>	<b>88,4*</b>	<b>92,9*</b>	<b>100,0*</b>	<b>102,9*</b>	<b>105,1*</b>
9	Imports	P60	32,4*	65,5*	55,9*	71,9*	99,9*	100,7*	104,2*
	a) Goods (cif)	P61	:	:	:	:	:	:	:
	b) Services	P62	:	:	:	:	:	:	:
	c) Final consumption of resident households in the rest of the world	P32	:	:	:	:	:	:	:
11	<b>Gross domestic product at market prices (6+10)</b>	N1	<b>48,1*</b>	<b>89,3*</b>	<b>93,6*</b>	<b>96,4*</b>	<b>100,1*</b>	<b>103,2*</b>	<b>105,2*</b>

# JAPAN

## 4. Emplois et ressources de biens et services

1983	1984	1985	1986	1987	1988	1989	1990	
<b>1985 = 100</b>								<b>INDICES DE VOLUME</b>
81,5*	83,7*	100,0*	103,4*	107,8*	113,4*	118,5*	123,2*	1 Consommation finale des ménages
78,7*	83,5*	100,0*	103,9*	101,6*	109,8*	108,8*	113,1*	2 Consommation collective des administrations privées
84,4*	86,7*	100,0*	104,5*	104,9*	107,2*	109,4*	111,0*	3 Consommation collective des administrations publiques
89,3*	93,7*	100,0*	104,8*	114,8*	128,5*	139,9*	155,1*	4 Formation brute de capital fixe
83,6*	86,8*	100,0*	103,7*	109,0*	117,2*	123,9*	131,1*	6 Emplois finals nationaux (1 à 5)
87,4*	102,8*	100,0*	95,1*	95,2*	101,9*	111,1*	123,2*	7 Exportations
:	:	:	:	:	:	:	:	a) Biens (fob)
:	:	:	:	:	:	:	:	b) Services
:	:	:	:	:	:	:	:	c) Consommation finale des ménages non résidents sur le territoire économique
84,1*	88,9*	100,0*	102,6*	107,2*	115,2*	122,3*	130,1*	8 Emplois finals (6+7)
98,1*	108,8*	100,0*	102,4*	110,4*	131,1*	154,1*	172,4*	9 Importations
:	:	:	:	:	:	:	:	a) Biens (caf)
:	:	:	:	:	:	:	:	b) Services
:	:	:	:	:	:	:	:	c) Consommation finale des ménages résidents dans le reste du monde
82,5*	86,7*	100,0*	102,6*	106,8*	113,5*	118,7*	125,4*	11 Produit intérieur brut aux prix du marché(6+10)
<b>1985 = 100</b>								<b>INDICES DE PRIX</b>
109,1*	111,3*	100,0*	100,4*	100,6*	100,5*	102,2*	104,7*	1 Consommation finale des ménages
109,9*	112,4*	100,0*	101,4*	101,8*	104,1*	108,1*	110,7*	2 Consommation collective des administrations privées
108,1*	110,7*	100,0*	101,1*	102,4*	104,0*	107,9*	112,4*	3 Consommation collective des administrations publiques
100,7*	100,8*	100,0*	99,0*	98,1*	98,2*	99,5*	101,6*	4 Formation brute de capital fixe
106,3*	107,8*	100,0*	100,0*	100,0*	100,0*	101,7*	104,2*	6 Emplois finals nationaux (1 à 5)
97,0*	94,7*	100,0*	86,5*	82,1*	79,5*	82,3*	83,1*	7 Exportations
:	:	:	:	:	:	:	:	a) Biens (fob)
:	:	:	:	:	:	:	:	b) Services
:	:	:	:	:	:	:	:	c) Consommation finale des ménages non résidents sur le territoire économique
105,1*	105,8*	100,0*	98,4*	97,9*	97,6*	99,4*	101,8*	8 Emplois finals (6+7)
98,3*	95,4*	100,0*	68,1*	64,2*	62,4*	67,1*	72,7*	9 Importations
:	:	:	:	:	:	:	:	a) Biens (caf)
:	:	:	:	:	:	:	:	b) Services
:	:	:	:	:	:	:	:	c) Consommation finale des ménages résidents dans le reste du monde
106,0*	107,3*	100,0*	101,8*	101,8*	102,2*	104,1*	106,1*	11 Produit intérieur brut aux prix du marché(6+10)



## ES Clasificación de las publicaciones de Eurostat

### TEMA

- 1 Estadísticas generales (azul oscuro)
- 2 Economía y finanzas (violeta)
- 3 Población y condiciones sociales (amarillo)
- 4 Energía e industria (azul claro)
- 5 Agricultura, silvicultura y pesca (verde)
- 6 Comercio exterior y balanza de pagos (rojo)
- 7 Servicios y transportes (naranja)
- 8 Medio ambiente (turquesa)
- 9 Diversos (marrón)

### SERIE

- A Anuarios
- B Coyuntura
- C Cuentas, encuestas y estadísticas
- D Estudios y análisis
- E Métodos
- F Estadísticas rápidas

## GR Ταξινόμηση των δημοσιεύσεων της Eurostat

### ΘΕΜΑ

- 1 Γενικές στατιστικές (βαθύ μπλε)
- 2 Οικονομία και δημοσιονομικά (βιολετί)
- 3 Πληθυσμός και κοινωνικές συνθήκες (κίτρινο)
- 4 Ενέργεια και βιομηχανία (μπλε)
- 5 Γεωργία, δάση και αλιεία (πράσινο)
- 6 Εξωτερικό εμπόριο και ισοζύγιο πληρωμών (κόκκινο)
- 7 Υπηρεσίες και μεταφορές (πορτοκαλί)
- 8 Περιβάλλον (τουρκουάζ)
- 9 Διάφορα (καφέ)

### ΣΕΙΡΑ

- A Επετηρίδες
- B Συγκυρία
- C Λογαριασμοί, έρευνες και στατιστικές
- D Μελέτες και αναλύσεις
- E Μέθοδοι
- F Ταχείες στατιστικές

## IT Classificazione delle pubblicazioni dell'Eurostat

### TEMA

- 1 Statistiche generali (blu)
- 2 Economia e finanze (viola)
- 3 Popolazione e condizioni sociali (giallo)
- 4 Energia e industria (azzurro)
- 5 Agricoltura, foreste e pesca (verde)
- 6 Commercio estero e bilancia dei pagamenti (rosso)
- 7 Servizi e trasporti (arancione)
- 8 Ambiente (turchese)
- 9 Diversi (marrone)

### SERIE

- A Annuari
- B Tendenze congiunturali
- C Conti, indagini e statistiche
- D Studi e analisi
- E Metodi
- F Note rapide

## DA Klassifikation af Eurostats publikationer

### EMNE

- 1 Almene statistikker (mørkeblå)
- 2 Økonomi og finanser (violet)
- 3 Befolkning og sociale forhold (gul)
- 4 Energi og industri (blå)
- 5 Landbrug, skovbrug og fiskeri (grøn)
- 6 Udenrigshandel og betalingsbalancer (rød)
- 7 Tjenesteydelser og transport (orange)
- 8 Miljø (turkis)
- 9 Diverse statistikker (brun)

### SERIE

- A Årbøger
- B Konjunkturoversigter
- C Regnskaber, tællinger og statistikker
- D Undersøgelser og analyser
- E Metoder
- F Ekspresoversigter

## EN Classification of Eurostat publications

### THEME

- 1 General statistics (midnight blue)
- 2 Economy and finance (violet)
- 3 Population and social conditions (yellow)
- 4 Energy and industry (blue)
- 5 Agriculture, forestry and fisheries (green)
- 6 External trade and balance of payments (red)
- 7 Services and transport (orange)
- 8 Environment (turquoise)
- 9 Miscellaneous (brown)

### SERIES

- A Yearbooks
- B Short-term trends
- C Accounts, surveys and statistics
- D Studies and analyses
- E Methods
- F Rapid reports

## NL Classificatie van de publicaties van Eurostat

### ONDERWERP

- 1 Algemene statistiek (donkerblauw)
- 2 Economie en financiën (paars)
- 3 Bevolking en sociale voorwaarden (geel)
- 4 Energie en industrie (blauw)
- 5 Landbouw, bosbouw en visserij (groen)
- 6 Buitenlandse handel en betalingsbalansen (rood)
- 7 Diensten en vervoer (oranje)
- 8 Milieu (turkoois)
- 9 Diverse statistieken (bruin)

### SERIE

- A Jaarboeken
- B Conjunctuur
- C Rekeningen, enquêtes en statistieken
- D Studies en analyses
- E Methoden
- F Spoedberichten

## DE Gliederung der Veröffentlichungen von Eurostat

### THEMENKREIS

- 1 Allgemeine Statistik (Dunkelblau)
- 2 Wirtschaft und Finanzen (Violett)
- 3 Bevölkerung und soziale Bedingungen (Gelb)
- 4 Energie und Industrie (Blau)
- 5 Land- und Forstwirtschaft, Fischerei (Grün)
- 6 Außenhandel und Zahlungsbilanz (Rot)
- 7 Dienstleistungen und Verkehr (Orange)
- 8 Umwelt (Türkis)
- 9 Verschiedenes (Braun)

### REIHE

- A Jahrbücher
- B Konjunktur
- C Konten, Erhebungen und Statistiken
- D Studien und Analysen
- E Methoden
- F Schnellberichte

## FR Classification des publications d'Eurostat

### THÈME

- 1 Statistiques générales (bleu nuit)
- 2 Économie et finances (violet)
- 3 Population et conditions sociales (jaune)
- 4 Énergie et industrie (bleu)
- 5 Agriculture, sylviculture et pêche (vert)
- 6 Commerce extérieur et balance des paiements (rouge)
- 7 Services et transports (orange)
- 8 Environnement (turquoise)
- 9 Divers (brun)

### SÉRIE

- A Annuaires
- B Conjoncture
- C Comptes, enquêtes et statistiques
- D Études et analyses
- E Méthodes
- F Statistiques rapides

## PT Classificação das publicações do Eurostat

### TEMA

- 1 Estatísticas gerais (azul escuro)
- 2 Economia e finanças (violeta)
- 3 População e condições sociais (amarelo)
- 4 Energia e industria (azul)
- 5 Agricultura, silvicultura e pesca (verde)
- 6 Comércio externo e balança de pagamentos (vermelho)
- 7 Serviços e transportes (laranja)
- 8 Ambiente (turquesa)
- 9 Diversos (castanho)

### SÉRIE

- A Anuários
- B Conjuntura
- C Contas, inquéritos e estatísticas
- D Estudos e análises
- E Métodos
- F Estatísticas rápidas





Europäische Gemeinschaften — Kommission  
European Communities — Commission  
Communautés européennes — Commission

**Volkswirtschaftliche Gesamtrechnungen ESGV — Aggregate 1970-1990**  
**National accounts ESA — Aggregates 1970-1990**  
**Comptes nationaux SEC — Agrégats 1970-1990**

Luxembourg: Office des publications officielles des Communautés européennes

1992 — 235 p. — 21,0 x 29,7 cm

Themenkreis 2: Wirtschaft und Finanzen (violette Hefte)  
Reihe C: Konten, Erhebungen und Statistiken  
Theme 2: Economy and finance (violet covers)  
Series C: Accounts, surveys and statistics  
Thème 6: Économie et finances (couverture violette)  
Série C: Comptes, enquêtes et statistiques

ISBN 92-826-3772-7

Preis in Luxemburg (ohne MwSt.) • Price (excluding VAT) in Luxembourg • Prix au Luxembourg,  
TVA exclue:

ECU 18

Ergebnisse der wichtigsten Aggregate der Volkswirtschaftlichen Gesamtrechnungen auf der Grundlage des ESGV (Europäisches System Volkswirtschaftlicher Gesamtrechnungen). Entwicklung und Vergleiche zwischen der Gesamtgemeinschaft (EUR 12), den zwölf Mitgliedstaaten, den Vereinigten Staaten und Japan.

Results of the principal aggregates of the national accounts drawn up according to the ESA (European system of Integrated economic accounts). Development and comparison between the Community as a whole (EUR 12), the 12 Member States, the United States and Japan.

Résultats des principaux agrégats de comptabilité nationale établis selon le SEC (système européen de comptes économiques Intégrés). Évolution et comparaison entre l'ensemble de la Communauté (EUR 12), les douze États membres, les États-Unis et le Japon.



**Venta y suscripciones • Saig og abonnement • Verkauf und Abonnement • Πωλήσεις και συνδρομές  
Sales and subscriptions • Vente et abonnements • Vendita e abbonamenti  
Verkoop en abonnementen • Venda e assinaturas**

**BELGIQUE / BELGIË**

**Moniteur belge /  
Belgisch Staatsblad**

Rue de Louvain 42 / Leuvenseweg 42  
1000 Bruxelles / 1000 Brussel  
Tél. (02) 512 00 26  
Fax 511 01 84  
CCP / Postrekening 000-2005502-27

Autres distributeurs /  
Overige verkooppunten

**Librairie européenne/  
Europese Boekhandel**

Avenue Albert Jonnart 50 /  
Albert Jonnartlaan 50  
1200 Bruxelles / 1200 Brussel  
Tél. (02) 734 02 81  
Fax 735 08 60

**Jean De Lannoy**

Avenue du Roi 202 / Koningslaan 202  
1060 Bruxelles / 1060 Brussel  
Tél. (02) 538 51 69  
Télex 63220 UNBOOK B  
Fax (02) 538 08 41

**CREDOC**

Rue de la Montagne 34 / Bergstraat 34  
Bte 11 / Bus 11  
1000 Bruxelles / 1000 Brussel

**DANMARK**

**J. H. Schultz Information A/S**

**EF-Publikationer**

Ottiliavej 18  
2500 Valby  
Tlf. 36 44 22 66  
Fax 36 44 01 41  
Girokonto 6 00 08 86

**BR DEUTSCHLAND**

**Bundesanzeiger Verlag**

Breite Straße  
Postfach 10 80 06  
5000 Köln 1  
Tel. (02 21) 20 29-0  
Telex ANZEIGER BONN 8 882 595  
Fax 20 29 278

**GREECE/ΕΛΛΑΔΑ**

**G.C. Eleftheroudakis SA**

International Bookstore  
Nikis Street 4  
10563 Athens  
Tel. (01) 322 63 23  
Telex 219410 ELEF  
Fax 323 98 21

**ESPAÑA**

**Boletín Oficial del Estado**

Trafalgar, 27  
28010 Madrid  
Tel. (91) 44 82 135

**Mundi-Prensa Libros, S.A.**

Castelló, 37  
28001 Madrid  
Tel. (91) 431 33 99 (Libros)  
431 32 22 (Suscripciones)  
435 36 37 (Dirección)  
Télex 49370-MPLI-E  
Fax (91) 575 39 98

Sucursal:

**Librería Internacional AEDOS**

Consejo de Ciento, 391  
08009 Barcelona  
Tel. (93) 301 86 15  
Fax (93) 317 01 41

**Libreria de la Generalitat  
de Catalunya**

Rambla dels Estudis, 118 (Palau Moja)  
08002 Barcelona  
Tel. (93) 302 68 35  
302 64 62  
Fax (93) 302 12 99

**FRANCE**

**Journal officiel  
Service des publications  
des Communautés européennes**

26, rue Desaix  
75727 Paris Cedex 15  
Tél. (1) 40 58 75 00  
Fax (1) 40 58 75 74

**IRELAND**

**Government Supplies Agency**

4-5 Harcourt Road  
Dublin 2  
Tel. (1) 61 31 11  
Fax (1) 78 06 45

**ITALIA**

**Licosa Spa**

Via Duca di Calabria, 1/1  
Casella postale 552  
50125 Firenze  
Tel. (055) 64 54 15  
Fax 64 12 57  
Telex 570466 LICOSA I  
CCP 343 509

**GRAND-DUCHÉ DE LUXEMBOURG**

**Messageries Paul Kraus**

11, rue Christophe Plantin  
2339 Luxembourg  
Tél. 499 88 88  
Télex 2515  
Fax 499 88 84 44  
CCP 49242-63

**NEDERLAND**

**SDU Overheidsinformatie**

Externe Fondsen  
Postbus 20014  
2500 EA 's-Gravenhage  
Tel. (070) 37 89 911  
Fax (070) 34 75 778

**PORTUGAL**

**Imprensa Nacional**

Casa da Moeda, EP  
Rua D. Francisco Manuel de Melo, 5  
1092 Lisboa Codex  
Tel. (01) 69 34 14

**Distribuidora de Livros  
Bertrand, Ld.ª**

**Grupo Bertrand, SA**  
Rua das Terras das Vales, 4-A  
Apartado 37  
2700 Amadora Codex  
Tel. (01) 49 59 050  
Telex 15798 BERDIS  
Fax 49 60 255

**UNITED KINGDOM**

**HMSO Books (PC 16)**

HMSO Publications Centre  
51 Nine Elms Lane  
London SW8 5DR  
Tel. (071) 873 2000  
Fax GP3 873 8463  
Telex 29 71 138

**ÖSTERREICH**

**Manz'sche Verlags-  
und Universitätsbuchhandlung**

Kohlmarkt 16  
1014 Wien  
Tel. (0222) 531 61-0  
Telex 11 25 00 BOX A  
Fax (0222) 531 61-39

**SUOMI**

**Akateeminen Kirjakauppa**

Keskuskatu 1  
PO Box 128  
00101 Helsinki  
Tel. (0) 121 41  
Fax (0) 121 44 41

**NORGE**

**Narvesen information center**

Bertrand Narvesen vei 2  
PO Box 6125 Etterstad  
0602 Oslo 6  
Tel. (2) 57 33 00  
Telex 79668 NIC N  
Fax (2) 68 19 01

**SVERIGE**

**BTJ**

Box 200  
22100 Lund  
Tel. (046) 18 00 00  
Fax (046) 18 01 25

**SCHWEIZ / SUISSE / SVIZZERA**

**OSEC**

Stampfenbachstraße 85  
8035 Zürich  
Tel. (01) 365 54 49  
Fax (01) 365 54 11

**ČESKOSLOVENSKO**

**NIS**

Havelkova 22  
13000 Praha 3  
Tel. (02) 235 84 46  
Fax 42-2-264775

**MAGYARORSZÁG**

**Euro-Info-Service**

Budapest I. Kir.  
Attila út 93  
1012 Budapest  
Tel. (1) 56 82 11  
Telex (22) 4717 AGINF H-61  
Fax (1) 17 59 031

**POLSKA**

**Business Foundation**

ul. Krucza 38/42  
00-512 Warszawa  
Tel. (22) 21 99 93, 628-28-82  
International Fax&Phone  
(0-39) 12-00-77

**JUGOSLAVIJA**

**Privredni Vjesnik**

Bulevar Lenjina 171/XIV  
11070 Beograd  
Tel. (11) 123 23 40

**CYPRUS**

**Cyprus Chamber of Commerce and  
Industry**

Chamber Building  
38 Grivas Dhigenis Ave  
3 Deligiorgis Street  
PO Box 1455  
Nicosia  
Tel. (2) 449500/462312  
Fax (2) 458630

**TÜRKIYE**

**Pres Gazete Kitap Dergi  
Pazarlama Dağıtım Ticaret ve sanayi  
AŞ**

Narlibahçe Sokak N. 15  
Istanbul-Cağaloğlu  
Tel. (1) 520 92 96 - 528 55 66  
Fax 520 64 57  
Telex 23822 DSVO-TR

**CANADA**

**Renouf Publishing Co. Ltd**

Mail orders — Head Office:  
1294 Algoma Road  
Ottawa, Ontario K1B 3W8  
Tel. (613) 741 43 33  
Fax (613) 741 54 39  
Telex 0534783

Ottawa Store:

61 Sparks Street  
Tel. (613) 238 89 85

Toronto Store:

211 Yonge Street  
Tel. (416) 363 31 71

**UNITED STATES OF AMERICA**

**UNIPUB**

4611-F Assembly Drive  
Lanham, MD 20706-4391  
Tel. Toll Free (800) 274 4888  
Fax (301) 459 0056

**AUSTRALIA**

**Hunter Publications**

58A Gipps Street  
Collingwood  
Victoria 3066

**JAPAN**

**Kinokuniya Company Ltd**

17-7 Shinjuku 3-Chome  
Shinjuku-ku  
Tokyo 160-91  
Tel. (03) 3439-0121

**Journal Department**

PO Box 55 Chitose  
Tokyo 156  
Tel. (03) 3439-0124

**AUTRES PAYS**

**OTHER COUNTRIES  
ANDERE LÄNDER**

**Office des publications officielles  
des Communautés européennes**

2, rue Mercier  
2985 Luxembourg  
Tél. 49 92 81  
Télex PUBOF LU 1324 b  
Fax 48 85 73/48 68 17  
CC bancaire BIL 8-109/6003/700

Preis in Luxemburg (ohne MwSt.) • Price (excluding VAT) in Luxemburg  
• Prix au Luxembourg, TVA exclue:

ECU 18



OFICINA DE PUBLICACIONES OFICIALES DE LAS COMUNIDADES EUROPEAS  
KONTORET FOR DE EUROPÆISKE FÆLLESSKABERS OFFICIELLE PUBLIKATIONER  
AMT FÜR AMTLICHE VERÖFFENTLICHUNGEN DER EUROPÄISCHEN GEMEINSCHAFTEN  
ΥΠΗΡΕΣΙΑ ΕΠΙΣΗΜΩΝ ΕΚΔΟΣΕΩΝ ΤΩΝ ΕΥΡΩΠΑΪΚΩΝ ΚΟΙΝΟΤΗΤΩΝ  
OFFICE FOR OFFICIAL PUBLICATIONS OF THE EUROPEAN COMMUNITIES  
OFFICE DES PUBLICATIONS OFFICIELLES DES COMMUNAUTÉS EUROPÉENNES  
UFFICIO DELLE PUBBLICAZIONI UFFICIALI DELLE COMUNITÀ EUROPEE  
BUREAU VOOR OFFICIËLE PUBLIKATIES DER EUROPESE GEMEENSCHAPPEN  
SERVIÇO DAS PUBLICAÇÕES OFICIAIS DAS COMUNIDADES EUROPEIAS

L-2985 Luxembourg

ISBN 92-826-3772-7



9 789282 637722