



**STATISTISCHES AMT
DER EUROPÄISCHEN GEMEINSCHAFTEN**

Anschriften

Brüssel, Avenue de la Joyeuse Entrée, 23-25 — Tel. 35 80 40

Luxemburg, Hotel Staar — Tel. 4 08 41

**OFFICE STATISTIQUE
DES COMMUNAUTÉS EUROPÉENNES**

Adresses

Bruxelles, 23-25, avenue de la Joyeuse Entrée — tél. 35 80 40

Luxembourg, Hôtel Staar — Tél. 4 08 41

**ISTITUTO STATISTICO
DELLE COMUNITÀ EUROPEE**

Indirizzi

Bruxelles, 23-25, avenue de la Joyeuse Entrée — tel. 35 80 40

Lussemburgo, Hotel Staar — tel. 4 08 41

**BUREAU VOOR DE STATISTIEK
DER EUROPESE GEMEENSCHAPPEN**

Adressen

Brussel, Blijde Inkomstlaan 23-25 — tel. 35 80 40

Luxemburg, Hotel Staar — tel. 4 08 41

**STATISTICAL OFFICE
OF THE EUROPEAN COMMUNITIES**

Addresses

Brussels, 23-25, avenue de la Joyeuse Entrée. Tel. 35 80 40

Luxembourg, Hotel Staar. Tel. 4 08 41

AUSSENHANDEL
COMMERCE EXTÉRIEUR
COMMERCIO CON L'ESTERO
BUITENLANDSE HANDEL
FOREIGN TRADE

1966 — No. 4

Monatsstatistik
Statistique mensuelle
Statistica mensile
Maandstatistiek
Monthly statistics

**Inhaltswiedergabe nur mit Quellennachweis
gestattet**

**La reproduction des données est subordonnée
à l'indication de la source**

**La riproduzione del contenuto è subordinata
alla citazione della fonte**

**Het overnemen van gegevens is toegestaan
mits duidelijke bronvermelding**

**Reproduction of the contents of this publication
is subject to acknowledgement of the source**

VORBEMERKUNG

Die « Monatsstatistik des Außenhandels » dient der möglichst schnellen Berichterstattung über die kurzfristige Entwicklung des Außenhandels der EWG-Länder und der assoziierten Überseegebiete sowie über den Stand der EWG im Handel der Drittländer, verglichen mit anderen wichtigen Handelspartnern. Die vorliegende Veröffentlichung bringt daher in erster Linie Vergleiche aufeinanderfolgender Zeiträume für verschiedene Arten von Ingesamtagaben entweder nach Ursprungs- und Bestimmungsländern, nach Waren oder nach Zonen und Warenkategorien. Für ins einzelne gehende Beobachtungen nach Waren und Ländern sei der Leser auf die vierteljährliche Veröffentlichung « Analytische Übersichten des Außenhandels » verwiesen.

Im allgemeinen werden Wertangaben des Spezialhandels gebracht, mit cif-Einfuhr- und fob-Ausfuhrangaben. Für die EWG-Länder ist der Goldverkehr ausgeschlossen.

Die Länder sind, geordnet gemäß dem « Einheitlichen Länderverzeichnis der EWG », nach Erdteilen und ihrer geographischen Lage nach annähernd in der Reihenfolge West-Ost, Nord-Süd ausgewiesen. Der vollständige Text dieses Verzeichnisses erscheint einmal jährlich als Beilage zu dieser Veröffentlichung in den vier Sprachen der Gemeinschaft.

Die Waren sind gemäß dem « Internationalen Warenverzeichnis für den Außenhandel (CST) » geordnet, das als Beilage zu den « Analytischen Übersichten » in den vier Sprachen der Gemeinschaft erschienen ist.

Die Statistiken der Bundesrepublik Deutschland schließen das Gebiet von West-Berlin und, ab 6. Juli 1959, das Saarland ein; letzteres war vorher im französischen Erhebungsgebiet eingeschlossen; der Handel mit den Währungsgebieten der DM-Ost ist in den Außenhandelsstatistiken der Bundesrepublik Deutschland nicht erfaßt.

ZEICHEN UND ABKÜRZUNGEN

Null (nichts)	—
Unbedeutend (im allgemeinen weniger als die Hälfte der kleinsten in der betreffenden Reihe verwendeten Einheit oder Dezimalen)	0
Kein Nachweis vorhanden
Monatsdurchschnitt	Ø
Vom Statistischen Amt der Europäischen Gemeinschaften vorgenommene Schätzung	[]
Metrische Tonne	t
Million	Mio
Dollar	\$
Nicht getrennt ausgewiesen	ND
Anderweitig nicht genannt	ANG-NDA
Ohne Aussagewert	NS
Berichtigte Angabe(n)	R
Geheim	S
Generalhandel	G
Ausfuhr heimischer Waren	N
(free on board): Werte ohne Transport- und Versicherungskosten zwischen Versendungs- und Einfuhrland	fob
Europäische Wirtschaftsgemeinschaft	EWG-CEE
(European Free Trade Association): Europäische Freihandelsvereinigung	EFTA-AELE
Assoziierte afrikanische Staaten und Madagaskar	EAMA
Überseeische Departements der EWG-Mitgliedstaaten	DOM
Assoziierte überseeische Gebiete der EWG	TOM
Insgesamt EAMA, DOM, TOM und Algerien	AOM
BLWU — Belgisch-luxemburgische Wirtschaftsunion	BELG.-LUX.
SAEG — Statistisches Amt der Europäischen Gemeinschaften	OSCE
Internationales Warenverzeichnis für den Außenhandel (CST)	CST

AVERTISSEMENT

La « Statistique Mensuelle du Commerce Extérieur » a pour but de fournir dans les plus courts délais des données concernant l'évolution à court terme du Commerce Extérieur des pays de la CEE et des Associés d'Outre-Mer, ainsi que la position de la CEE vis-à-vis de ses concurrents dans le commerce des pays tiers. L'accent est donc mis, dans cette publication, sur la comparaison entre périodes successives, pour divers types de données globales, soit par pays d'origine et de destination, soit par produits, soit par zones et par catégories de produits. Pour l'observation très détaillée, par produits et par pays, le lecteur se référera à la publication trimestrielle « Tableaux analytiques du Commerce Extérieur ».

En règle générale, les données concernent le commerce spécial en valeurs, importations « caf », exportations « fob ». Pour les pays de la CEE, le commerce de l'or est exclu.

Les pays sont classés d'après le « code géographique commun des pays de la CEE », par continents et en suivant approximativement leur position géographique dans le sens ouest-est, nord-sud. Le texte complet de ce code est publié une fois par an, en supplément à cette publication, dans les quatre langues communautaires.

Les produits sont classés selon la Classification Statistique et Tarifaire, éditée séparément en supplément aux Tableaux Analytiques, dans les quatre langues communautaires.

Les statistiques du Commerce Extérieur de la République Fédérale d'Allemagne couvrent le territoire de Berlin-Ouest et, depuis le 6 juillet 1959, le territoire de la Sarre, inclus auparavant dans le territoire statistique de la France; elles ne comprennent pas le commerce avec la zone du D-Mark-Est.

ABRÉVIATIONS ET SIGNES EMPLOYÉS

—	néant
0	donnée très faible (généralement inférieure à la moitié de la dernière unité ou décimale des nombres mentionnés sous la rubrique)
.	donnée non disponible
Ø	moyenne mensuelle
[]	estimation faite par l'Office Statistique des Communautés Européennes
t	tonne métrique
Mio	million
\$	dollar
ND	non distingués
ANG-NDA	non dénommés ailleurs
NS	non significatif
R	révisé
S	secret
G	commerce général
N	exportations de produits nationaux
fob	(free on board): valeurs non compris les coûts de transport et d'assurance entre expéditeur et pays importateur
EWG-CEE	Communauté Economique Européenne
EFTA-AELE	Association Européenne de Libre Echange
EAMA	Etats africains et malgache associés
DOM	Départements d'Outre-Mer des États membres de la CEE
TOM	Territoires d'Outre-Mer associés à la CEE
AOM	Ensemble de: EAMA, DOM, TOM et Algérie
BELG.-LUX.	Union Économique Belgo-Luxembourgeoise
OSCE	Office Statistique des Communautés Européennes
CST	Classification Statistique et Tarifaire

GRAPHISCHE DARSTELLUNGEN

Welthandel	7
Indices des Volumens und der Durchschnittswerte	8/9
Handel Intra- und Extra-EWG der einzelnen Mitgliedstaaten.	10/11
EWG-Handel nach Ursprungs- und Bestimmungsräumen	12
EWG-Handel mit den wichtigsten europäischen Drittländern	13
Handel Intra- und Extra-EWG nach Warenklassen	14/15

MONATSÜBERSICHTEN

EWG-Handel	A
1. EWG und Welthandel	16
2. Gesamtüberblick des EWG-Handels nach Ländern	18
3. Gesamtüberblick des EWG-Handels nach Waren	24
4. Indices des Volumens, der Durchschnittswerte und der Terms of Trade	30
5. Indices der Weltmarktpreise für Rohstoffe und landwirtschaftliche Erzeugnisse	32
6. Frachtenindices	33
7. Entwicklung des Handels der Mitgliedstaaten Intra- und Extra-EWG	34
8. Entwicklung des EWG-Handels mit den wichtigsten Gebieten	37
9. Der Handel nach Ursprung und Bestimmung	42
10. Entwicklung des Handels nach großen Warenklassen	50
11. Der Handel der EWG nach Waren	56
Handel der assoziierten Überseegebiete	B
12. Entwicklung des Handels insgesamt und mit der EWG (wichtigste Überseegebiete)	76
13. Einfuhr nach großen Warenklassen und Ausfuhr der wichtigsten Erzeugnisse	78
14. Ausfuhr: Indices der Durchschnittspreise und des Volumens	82
Handel der dritten Länder	C
15. Entwicklung des Handels insgesamt und mit der EWG (wichtigste Drittländer)	84
16. Handel mit der EWG und wichtigen andern Ländern	

SONDERÜBERSICHTEN

Die in früheren Heften erschienenen Sonderübersichten sind aus dem Verzeichnis am Ende dieses Heftes zu entnehmen

Außenhandel der EWG mit landwirtschaftlichen Erzeugnissen :	
B. Wichtige Warenkategorien	88
C. Erzeugnisse, die den Gemeinschaftlichen Agrarverordnungen unterliegen	89
Entwicklung der Ausfuhren der Drittländer nach der EWG und den übrigen Ländern der Welt	92
Index der veröffentlichten Globalzahlen nach Meldeländern oder -zonen, unterteilt nach Ursprung oder Bestimmung	93
Umrechnungskurse	94

GRAPHIQUES

Commerce mondial	
Indices de volume et de valeur moyenne	
Commerce intra- et extra-CEE pour chaque Pays Membre	
Commerce de la CEE par zones d'origine et de destination	
Commerce de la CEE avec les principaux pays tiers européens	
Commerce intra- et extra-CEE par classes de produits	

TABLEAUX MENSUELS

Commerce de la CEE	
1. CEE et commerce mondial	
2. Résumé général du commerce de la CEE par pays	
3. Résumé général du commerce de la CEE par produits	
4. Indices de volume, de valeur moyenne et des termes de l'échange	
5. Indices sensibles des prix mondiaux de matières premières et produits agricoles	
6. Indices des taux de fret	
7. Evolution du commerce intra- et extra-CEE des pays membres	
8. Evolution du commerce de la CEE avec les principales zones	
9. Réseau du commerce par origine et destination	
10. Évolution du commerce par grandes classes de produits	
11. Commerce de la CEE par produits	
Commerce des Associés d'Outre-Mer	
12. Évolution du commerce global et avec la CEE (principaux AOM)	
13. Importations par grandes classes de produits et exportations des principaux produits	
14. Exportations: Indices globaux de prix et de volume	
Commerce des pays tiers	
15. Évolution du commerce global et avec la CEE (principaux pays)	
16. Commerce avec la CEE et ses principaux concurrents	

TABLEAUX SPÉCIAUX

Voir à la fin du volume la liste des tableaux spéciaux parus dans les précédents numéros

Commerce extérieur des produits agricoles de la CEE:	
B. Principales catégories de produits	
C. Produits soumis aux règlements de la politique agricole commune	
Évolution des exportations des pays tiers vers la CEE et vers le reste du monde	
Index de parution des chiffres globaux par pays ou zones déclarants, ventilés par origine ou destination	
Taux de conversion	

EINHEITLICHES LÄNDERVERZEICHNIS — CODE GÉOGRAPHIQUE COMMUN

(STAND - 1966 - VERSION)

	LAND	ZONE			PAYS	ZONE	
Europäische Wirtschaftsgemeinschaft			Communauté Économique Européenne	Guinea, Republik	260	26	GUINEE REP
Frankreich, Andorra (s. 054)	001	01	FRANCE, Andorre (cf 054)	Sierra Leone	264	26	SIERRA LEONE
Belgien-Luxemburg	002	01	BELGIQUE LUXBG	Liberia	268	26	LIBERIA
Niederlande	003	01	PAYS-BAS	. Elfenbeinküste	272	21	. COTE IVOIRE
Bundesrepublik Deutschland (einschl. Berlin (West); Saarland ab 6/7/59)	004	01	ALLEMAGNE RF (incl. Berlin (Ouest), Sarre à partir du 6/7/59)	Ghana	276	26	GHANA
Italien	005	01	ITALIE	. Togo	280	21	. TOGO
				. Dahome	284	21	. DAHOMEY
Übriges Europa			Reste de l'Europe	Nigeria (einschl. ehem. Brit.-Nordkamerun)	288	26	NIGERIA FED (y compris le Cameroun septentrional anciennement britannique)
Großbritannien	022	11	ROYAUME-UNI	. Kamerun (einschl. ehem. Brit.-Südkamerun)	302	21	. CAMEROUN (y compris le Cameroun méridional anciennement britannique)
Inland	024	12	ISLANDE	. Zentralafrikanische Republik	306	21	. REP CENTRE AFR
Irland, Republik	026	12	IRLANDE	Spanisch-Guinea	310	26	GUINEE ESPAGN
Norwegen	028	11	NORVEGE	. Gabun	314	21	. GABON
Schweden	030	11	SUEDE	. Kongo (Brazzaville)	318	21	. CONGO BRAZZA
Finnland	032	12	FINLANDE	. Kongo (Léopoldville)	322	21	. CONGO LEO
Dänemark, Färöer, Grönland	034	11	DANEMARK, Féroë, Grönland	. Burundi und Rwanda	326	21	. BURUNDI RWANDA
Schweiz	036	11	SUISSE	Angola	330	26	ANGOLA
Österreich	038	11	AUTRICHE	Äthiopien und Eritrea	334	26	ETHIOPIE et Erytrée, Féd. de
Portugal	040	11	PORTUGAL	. Französische Somalisküste	338	23	. COTE FR SOMALI
Spanien (einschl. Balearen)	042	12	ESPAGNE (incl. Baléares)	. Somalia	342	21	. SOMALIE REP
Gibraltar	044	12	GIBRALTAR	Kenia	346	26	KENYA
Malta (einschl. Gozo und Comino)	046	12	MALTE (incl. Gozo et Comino)	Uganda	350	26	OUGANDA
Jugoslawien	048	12	YUGOSLAVIE	Tansania (Tanganjika, Sansibar, Pemba)	352	26	TANZANIE (Tanganyika, Zanzibar, Pemba)
Griechenland	050	12	GRECE	Mauritius, Seychellen, St. Helena	362	26	MAURICE, Seychelles (incl. îles Amirandes), Ste Hélène (incl. Ascension et Tristan de Cunha)
Türkei	052	12	TURQUIE	Mosambik	366	26	MOZAMBIQUE
Europa a.n.g. (für Frankreich = Andorra; für Deutschland = dtsh. Geb. unter poln. und sowj. Verw.; s. 001; 004; 056; 060)	054	12	EUROPE NDA (pour la France = Andorre; pour l'Allemagne = terr. allem. sous admin. polon. et soviét.; cf 001; 004; 056; 060)	. Madagaskar	370	21	. MADAGASCAR
Sowjetunion (s. 054)	056	31	URSS (cf 054)	. Réunion, Komoren	374	22	. REUNION COMOR
Währungsgebiete der DM-Ost	058	31	ZONE MARK EST	Sambia (ehem. Nordrhodesien)	378	26	ZAMBIE (anc. Rhodésie du Nord)
Polen (s. 054)	060	31	POLOGNE (cf 054)	Südrhodesien	382	26	RHODESIE DU SUD
Tschechoslowakei	062	31	TCHECOSLOVAQUIE	Malawi (ehem. Njassaland)	386	26	MALAWI (anc. Nyassaland)
Ungarn	064	31	HONGRIE	Republik Südafrika (einschl. Südwestafrika)	390	19	REP AFRIQUE SUD (y compris Sud-Ouest Africain)
Rumänien	066	31	ROUMANIE				
Bulgarien	068	31	BULGARIE	Amerika			Amérique
Albanien	070	31	ALBANIE	Vereinigte Staaten (einschl. Puerto-Rico)	400	15	ÉTATS-UNIS (incl. Porto-Rico)
Afrika			Afrique	Kanada	404	15	CANADA
Kanarische Inseln (Ceuta und Melilla, Ifni, Spanische Sahara)	200	26	AFR NORD ESPAGN (Canaries, Ceuta, Melilla, Ifni, Sahara espagnol)	. St. Pierre und Miquelon	408	23	. ST PIERRE MIQU
Marokko	204	25	MAROC	Mexiko	412	27	MEXIQUE
. Algerien	208	24	. ALGERIE	Guatemala	416	27	GUATEMALA
Tunesien	212	25	TUNISIE	Britisch-Honduras, Bahama Inseln, Bermuda	420	27	HONDURAS BRIT, îles Bahamas, îles Bermudes
Libyen	216	25	LIBYE	Honduras, Republik	424	27	HONDURAS REP
Ägypten	220	25	EGYPTE	El Salvador	428	27	SALVADOR
Sudan	224	26	SOUDAN	Nicaragua	432	27	NICARAGUA
. Mauretanien	228	21	. MAURITANIE	Costa Rica	436	27	COSTA RICA
. Mali	232	21	. MALI	Panama, Republik	440	27	PANAMA REP
. Obervolta	236	21	. HAUTE VOLTA	Panamakanal-Zone	444	27	CANAL PANAMA
. Niger	240	21	. NIGER	Kuba	448	27	CUBA
. Tschad	244	21	. TCHAD	Haiti	452	27	HAITI
. Senegal	248	21	. SENEGAL	Dominikanische Republik	456	27	DOMINICAINE REP
Gambia	252	26	GAMBIE	. Französische Antillen	460	22	. ANTILLES FR
Guinea, Portugiesisch (einschl. Kapverdische Inseln, Sao Tomé und Príncipe)	256	26	GUINEE PORTUG (incl. îles du Cap Vert, St. Thomas, île du Prince)	Jamaika	464	27	JAMAIQUE
				Westindien	468	27	INDES OCCID
				Trinidad und Tobago	472	27	TRINIDAD TOBAGO
				. Niederländische Antillen	476	23	. ANTILLES NEERL
				Kolumbien	480	27	COLOMBIE
				Venezuela	484	27	VENEZUELA

	LAND	ZONE			PAYS	ZONE	
Britisch-Guayana, Falklandinseln	488	27	GUYANE BRIT, iles Falkland	Kambodscha	696	29	CAMBODGE
Surinam	492	23	SURINAM	Indonesien (einschl. West-Neuguinea)	700	29	INDONESIE (incl. Nouvelle-Guinée occidentale)
Französisch-Guayana	496	22	GUYANE FR	Malaysia (Malaisischer Bund, Singapur, Nordborneo, Sarawak)	704	29	MALAYSIA (Malaisie, Singapur, Borneo du Nord anc. brit., Sarawak)
Ecuador	500	27	EQUATEUR	Brunei			Brunei
Peru	504	27	PEROU	Philippinen	708	29	PHILIPPINES
Brasilien	508	27	BRESIL	Macau, Portugiesisch-Timor	712	29	TIMOR P MACAO (Timor portugais, Macao)
Chile	512	27	CHILI	Mongolische Volksrepublik	716	32	MONGOLIE R POP
Bolivien	516	27	BOLIVIE	China, Volksrepublik, Tibet	720	32	CHINE CONTINENT, Tibet
Paraguay	520	27	PARAGUAY	Korea, Nord-	724	32	COREE NORD
Uruguay	524	27	URUGUAY	Korea, Süd-	728	29	COREE SUD
Argentinien	528	27	ARGENTINE	Japan	732	19	JAPON
				Taiwan (Formosa)	736	29	FORMOSE TAIWAN
				Hongkong	740	29	HONG KONG
Asien			Asie	Australien und Ozeanien			Australie et Océanie
Zypern	600	28	CHYPRE	Australischer Bund	800	19	AUSTRALIE
Libanon	604	28	LIBAN	Neuseeland	804	19	NOUV ZELANDE
Syrien	608	28	SYRIE	Ozeanien, Amerikanisch-Ozeanien, Britisch-Frankreich ohne die Neuen Hebriden, s. 858)	808	29	DEP USA OCEANIE
Irak	612	28	IRAK	Neue Hebriden (nur für Frankreich, s. 857)	812	29	OCEANIE BRIT (pour la France sauf les Nouvelles-Hebrides, cf 858)
Iran	616	28	IRAN	Ozeanien, Französisch-	816	23	NOUV HEBRIDES (pour la France uniquement, cf 857)
Afghanistan	620	29	AFGHANISTAN		820	23	OCEANIE FRANC
Israel	624	28	ISRAEL	Verschiedenes			Divers
Jordanien	628	28	JORDANIE	Schiffsbedarf	950	9	SOUT. PROV. BORD
Saudi-Arabien	632	28	ARABIE SEODITE	Sonderfälle a.n.g., Polargebiete	954	9	DIVERS NDA, régions polaires
Kuwait	636	28	KOWEIT	Nicht ermittelte Länder	958	9	NON SPECIFIES
Bahrain	640	28	BAHREIN	Freihäfen	962	9	PORTS FRANCS
Katar	644	28	QATAR	Geheim	977	9	SECRET
Maskat und Oman, Befriedetes Oman	648	28	MASC OMAN TR OM				
Jemen	652	28	YEMEN				
Aden	656	28	ADEN				
Pakistan	660	29	PAKISTAN				
Indien, Republik, Sikkim	664	29	UNION INDIENNE, Sikkim				
Ceylon, Malediven	668	29	CEYLAN MALDIVES				
Nepal, Bhutan	672	29	NEPAL BHOUTAN				
Birma	676	29	UNION BIRMANE				
Thailand	680	29	THAILANDE				
Laos	684	29	LAOS				
Vietnam, Nord-	688	32	VIETNAM NORD				
Vietnam, Süd-	692	29	VIETNAM SUD				

WIRTSCHAFTSRÄUME	ZONE	ABKÜRZUNG ABRÉVIATION	ZONES ÉCONOMIQUES
(Die nachstehenden Kenn-Ziffern im « Einheitlichen-Länderverzeichnis » weisen die Zugehörigkeit der Länder zu den einzelnen Räumen aus)			(Le code-repère ci-dessous identifie dans le « Code géographique commun » les pays appartenant à chaque zone)
Insgesamt der Ursprungs- oder Bestimmungsländer (Welt)		MONDE	Total général des pays d'origine ou de destination
Mitgliedstaaten der EWG (Mutterländer)	01	INTRA-CEE	États Membres de la CEE (Métropoles).
Insgesamt ausschl. der EWG-Mutterländer		EXTRA-CEE	Total général moins les métropoles de la CEE.
Länder der Klasse 1 (Industrialisierte westliche Drittländer)		CLASSE 1	Pays de la Classe 1 (Pays tiers industrialisés occidentaux).
Europäische Freihandelsvereinigung (EFTA)	11	AELE	Pays de l'Association Européenne de Libre Échange.
Andere westeuropäische Länder	12	AUT. EUR. OCCID.	Autres pays de l'Europe occidentale
Vereinigte Staaten und Kanada	15	AMÉRIQUE NORD	États-Unis et Canada.
Republ. Südafrika, Japan, Australischer Bund, Neuseeland	19	AUT. CLASSE 1	Rép. d'Afrique du Sud, Japon, Australie, Nelle Zélande.
Länder der Klasse 2 (Entwicklungsländer)		CLASSE 2	Pays de la Classe 2 (Pays en voie de développement).
Insgesamt EAMA, DOM, TOM und Algerien	21	AOM	Ensemble de: EAMA, DOM, TOM et Algérie
Assoziierte afrikanische Staaten und Madagaskar	21	EAMA	États africains et malgache associés.
Überseeische Departements der EWG-Mitgliedstaaten	22	DOM	Départements d'Outre-Mer des États Membres de la CEE.
Assoziierte überseeische Gebiete der EWG (einschl. Surinam und Niederländische Antillen vom 1.1.63 an; ohne West-Neuguinea vom 1.1.63)	23	TOM	Territoires d'Outre-Mer associés à la CEE. (y compris Surinam et Antilles néerlandaises depuis le 1-1-63; non compris Nouvelle Guinée occidentale depuis le 1-1-63).
Algerien	24	ALGÉRIE	Algérie.
Marokko, Tunesien, Libyen, Ägypten	25	AFR. MÉDIT. NDA	Maroc, Tunisie, Libye, Égypte.
Andere afrikanische Länder	26	AUT. AFRIQUE	Autres pays d'Afrique.
Länder Mittel- und Südamerikas a.n.g.	27	AMÉRIQUE C. SUD	Pays d'Amérique Latine nda.
Westasiatische Länder	28	ASIE OCCIDENT	Pays d'Asie occidentale.
Andere Länder der Klasse 2	29	AUT. CLASSE 2	Autres pays de la Classe 2.
Länder der Klasse 3		CLASSE 3	Pays de la Classe 3.
Europäische Ostblockstaaten einschl. Sowjetunion	31	EUROPE ORIENT	Pays europ. du bloc soviétique, y compris l'URSS.
China, VR.; Vietnam, Nord-; Mongolische VR; Korea, Nord-	32	AUT. CLASSE 3	Chine continentale, Vietnam Nord, Mongolie R.P., Corée Nord
Verschiedenes a.n.g.	9	DIVERS NON CL.	Divers nda.

Milliarden Dollar
Milliards de dollars

WELTHANDEL • COMMERCE MONDIAL

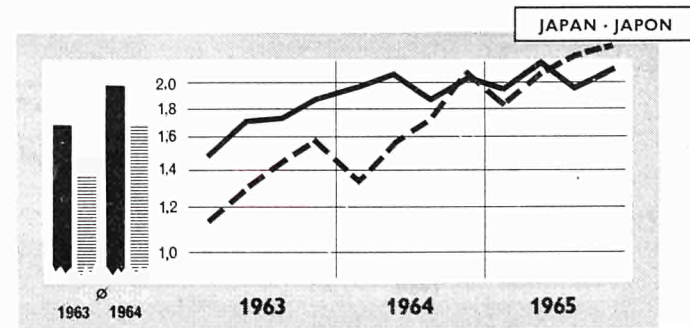
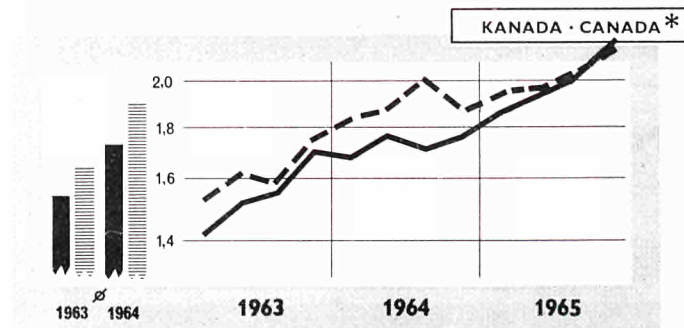
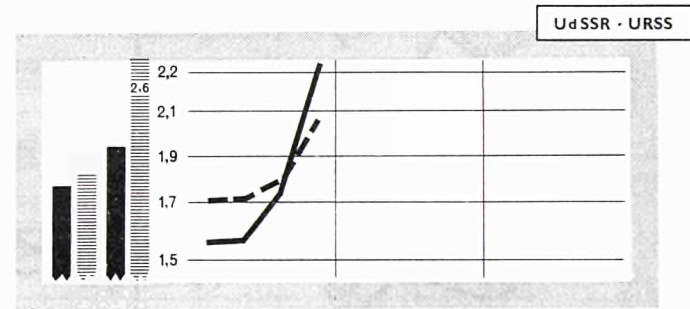
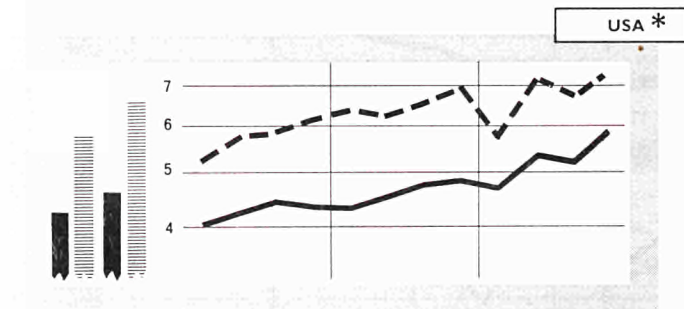
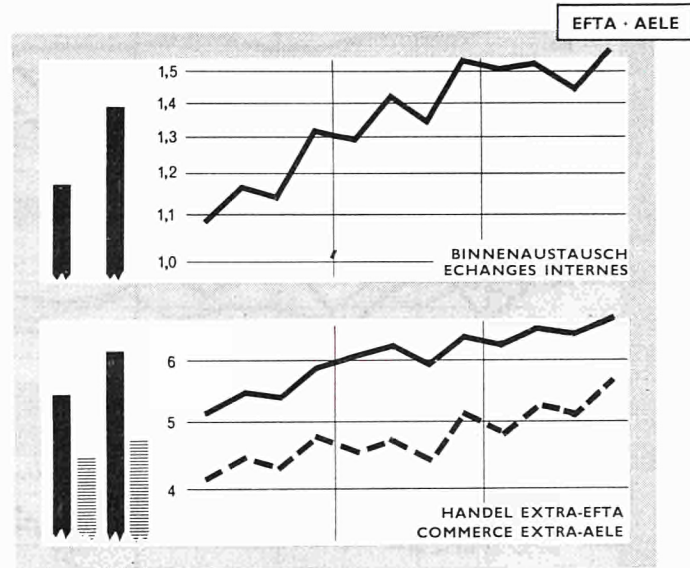
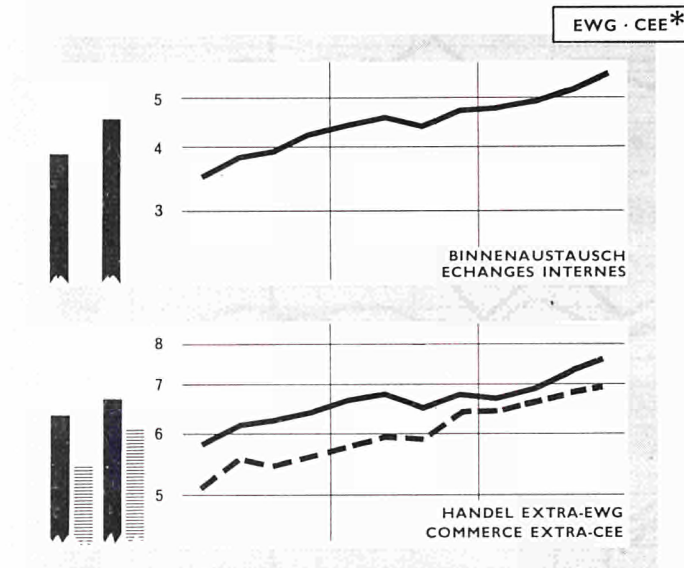
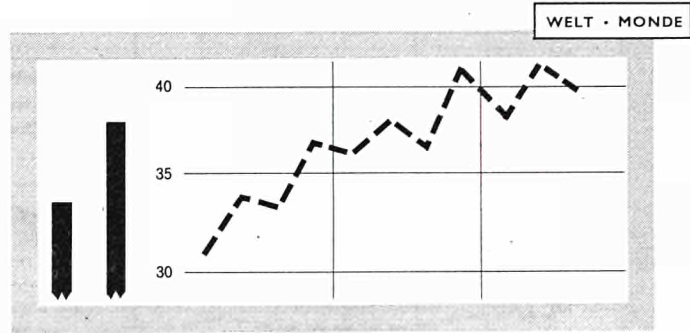
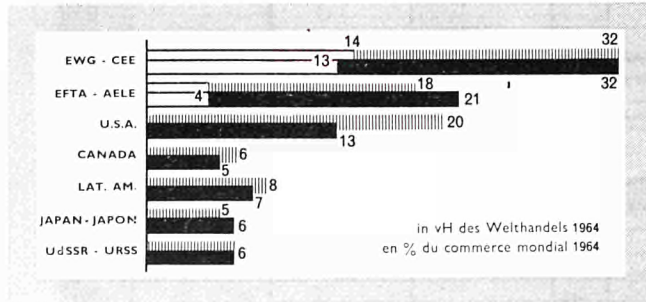

■ import ▨ export

* Saisonbereinigte Angaben
Chiffres corrigés des variations saisonnières

— import - - - export

HANDEL DER EWG - INDICES DES VOLUMENS
COMMERCE DE LA CEE - INDICES DE VOLUME

Saisonbereinigte Angaben
 Chiffres corrigés des variations saisonnières

1960 = 100

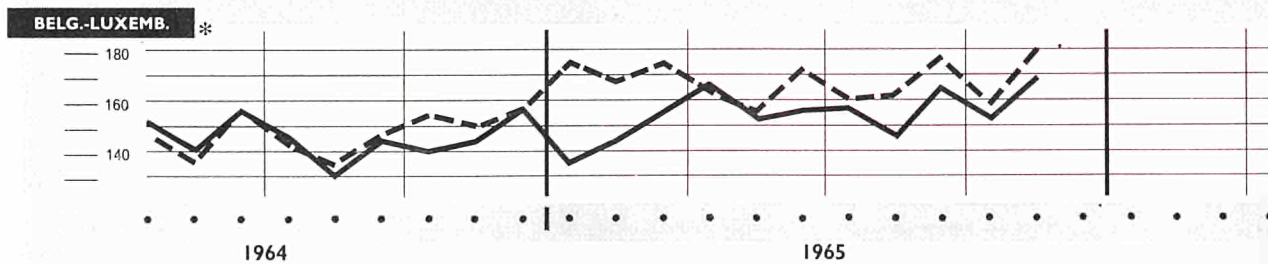
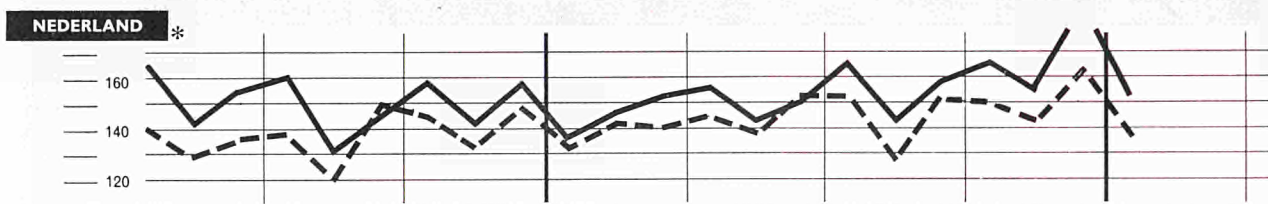
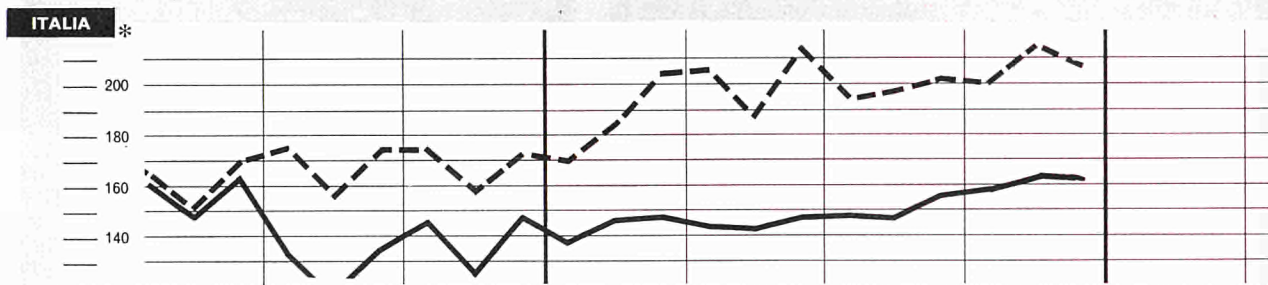
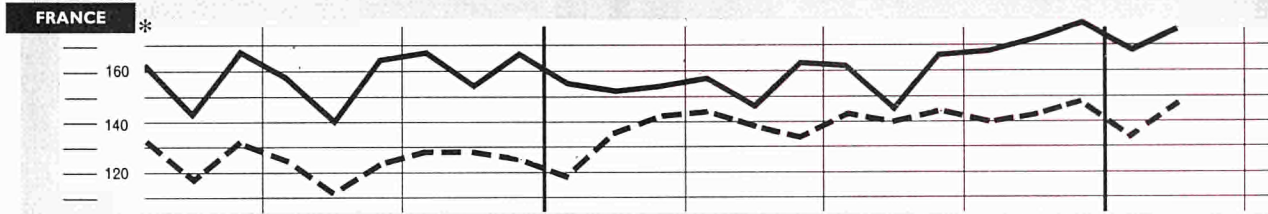
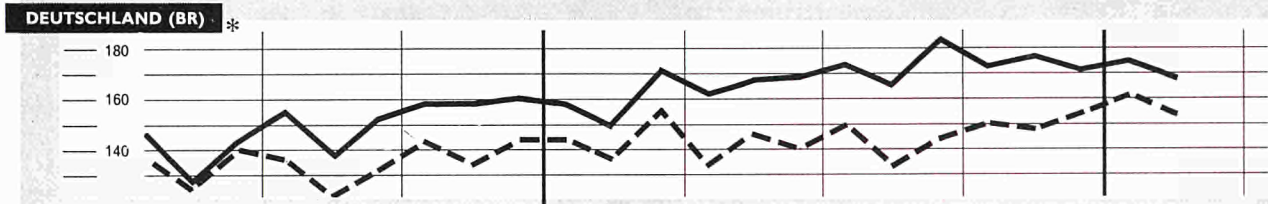
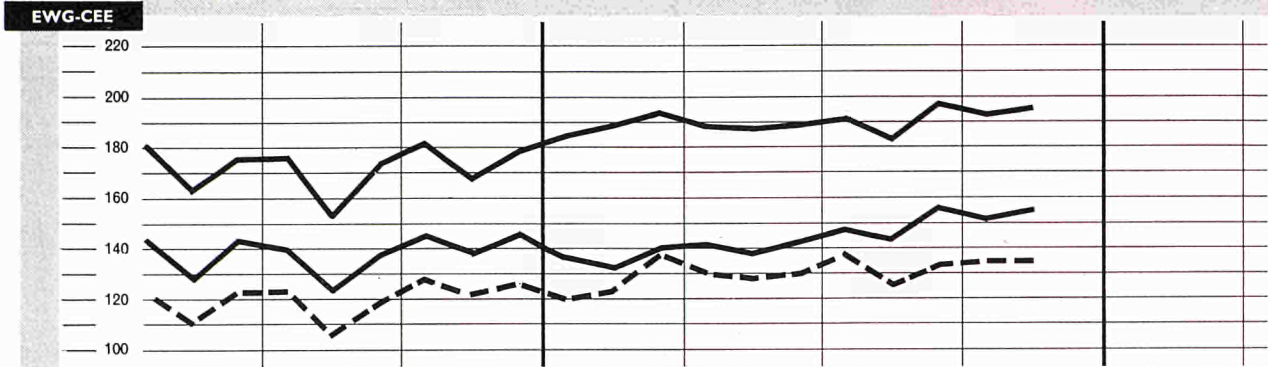

* Gesamthandel

— import — export

* Commerce total

1960 = 100

HANDEL DER EWG - INDICES DER DURCHSCHNITTSWERTE
COMMERCE DE LA CEE - INDICES DE VALEUR MOYENNE

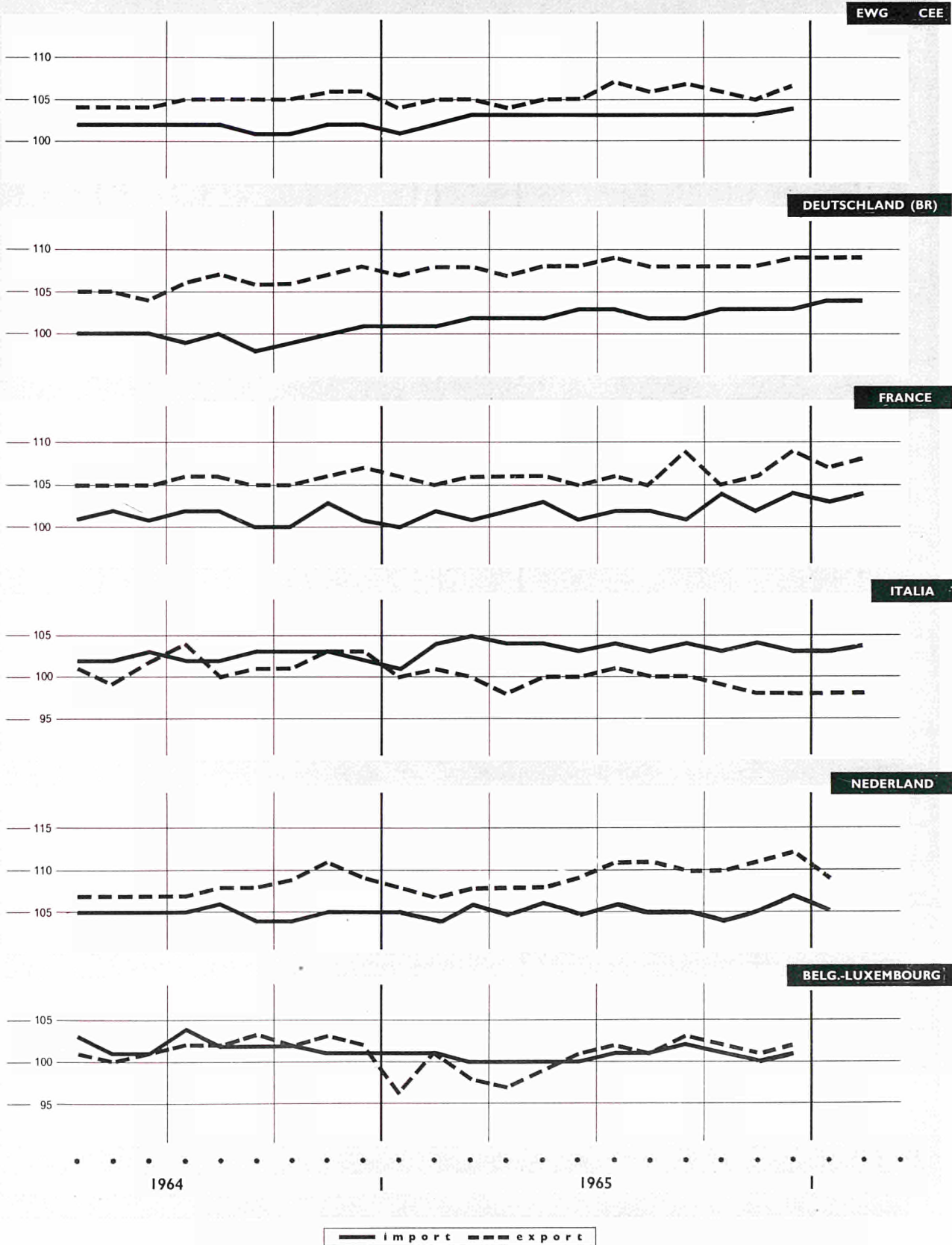

HANDEL INTRA- UND EXTRA EWG - TATSÄCHLICHE WERTE

Saisonbereinigte Angaben

EWG-CEE

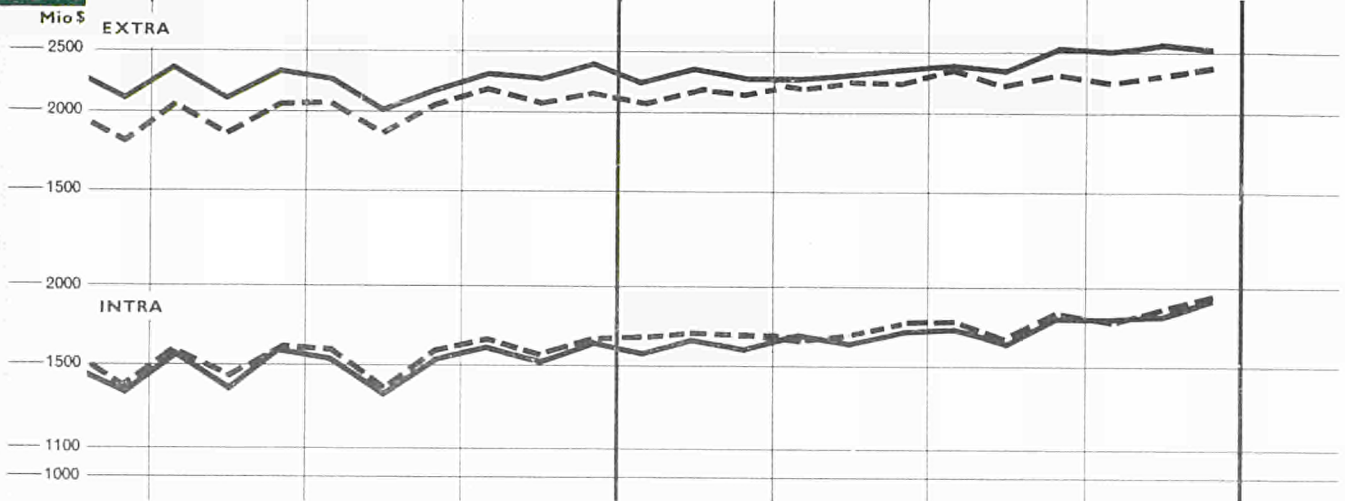

FRANCE

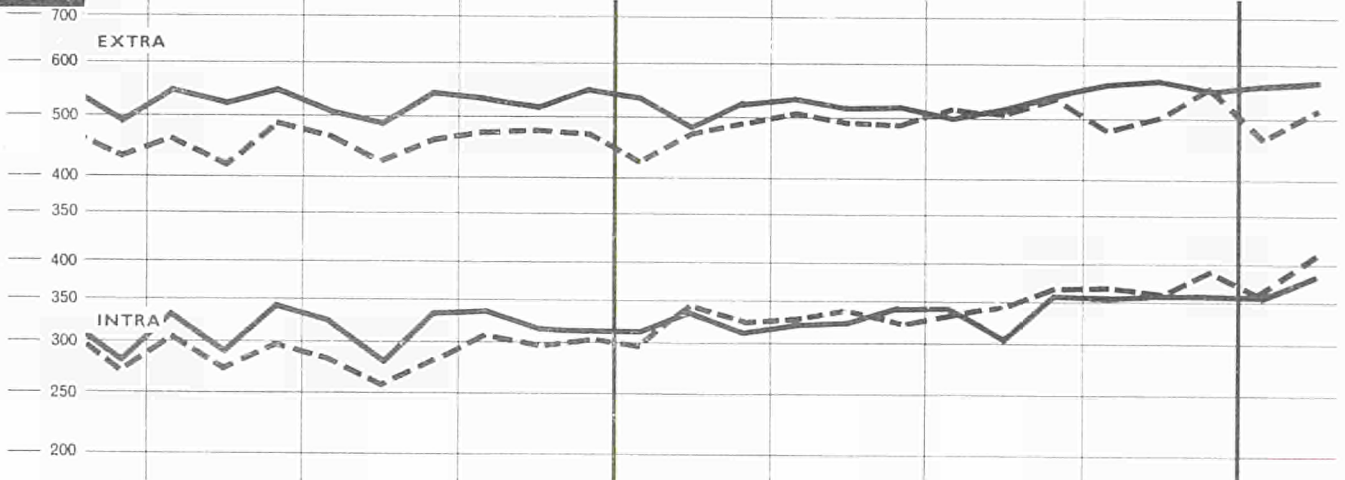

BELG.-LUXEMB.

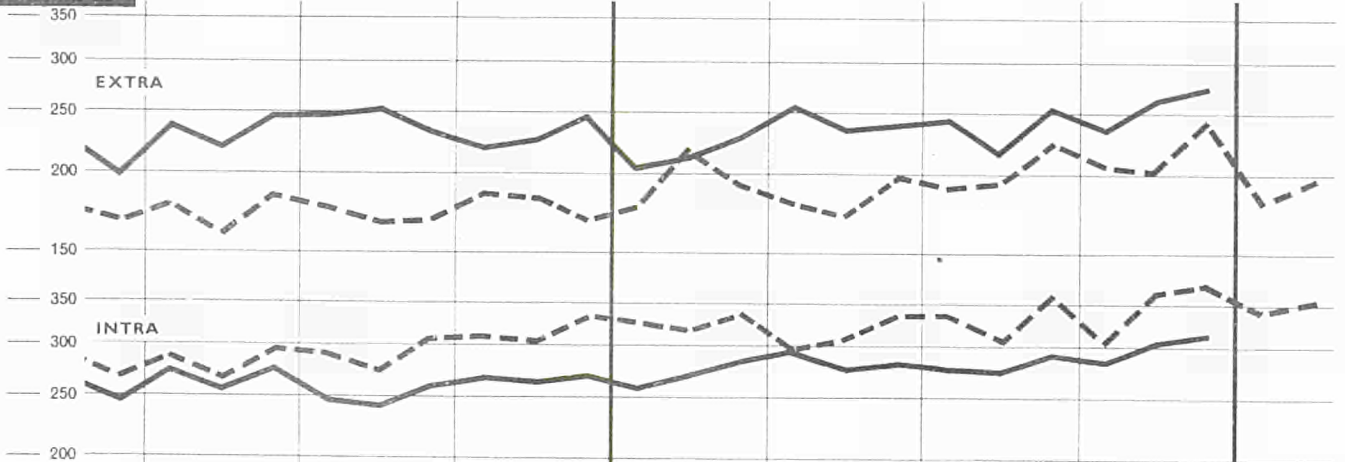

— Import — Export

COMMERCE INTRA- ET EXTRA CEE - VALEURS COURANTES

NEDERLAND

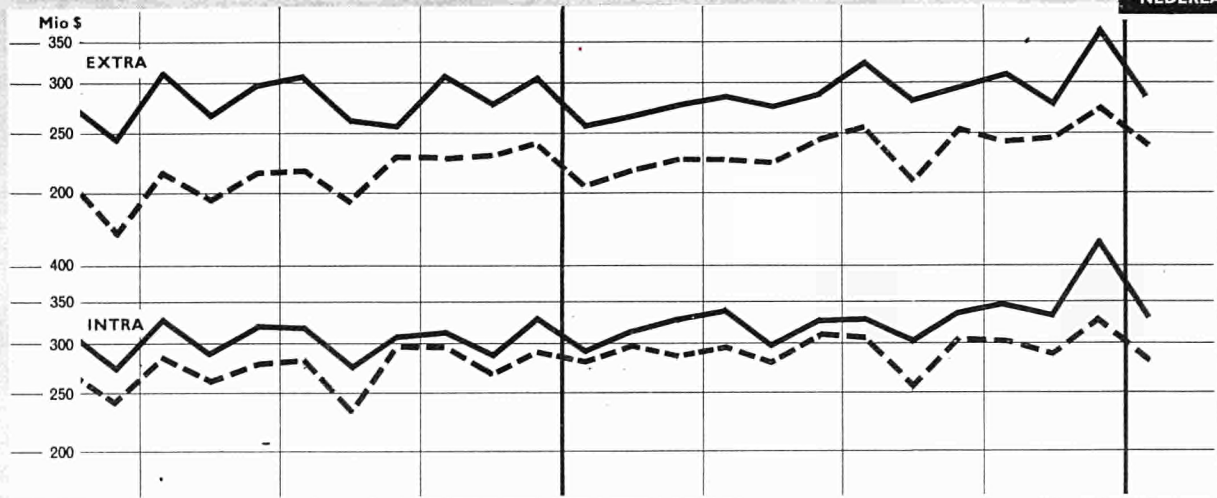

DEUTSCHLAND (BR)

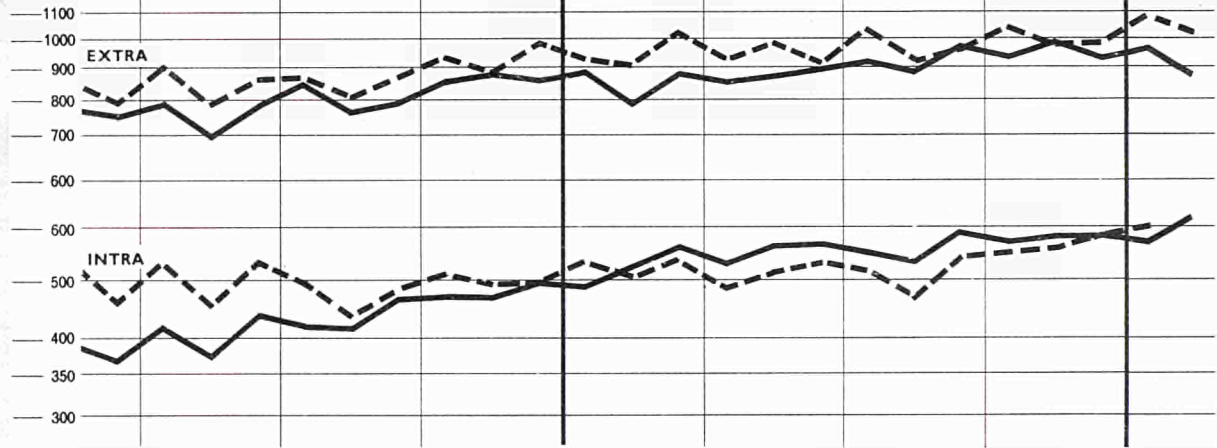

ITALIA

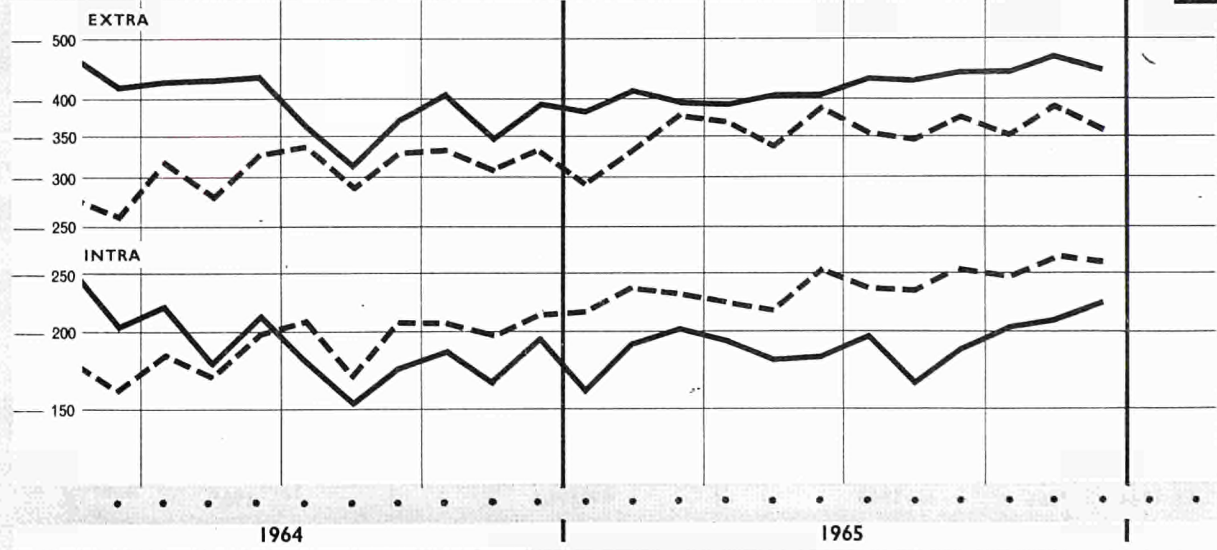

1964

1965

import export

EWG-HANDEL NACH URSPRUNG UND BESTIMMUNG

AOM

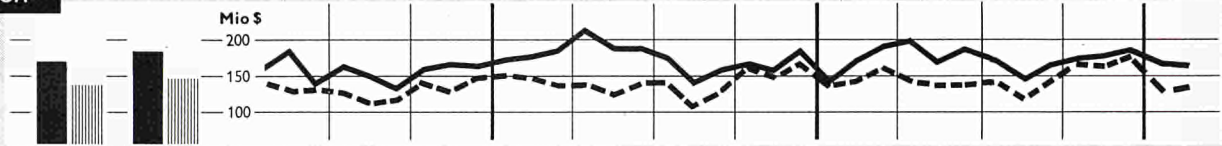

Europäische Freihandelsvereinigung Association Européenne de Libre Echange

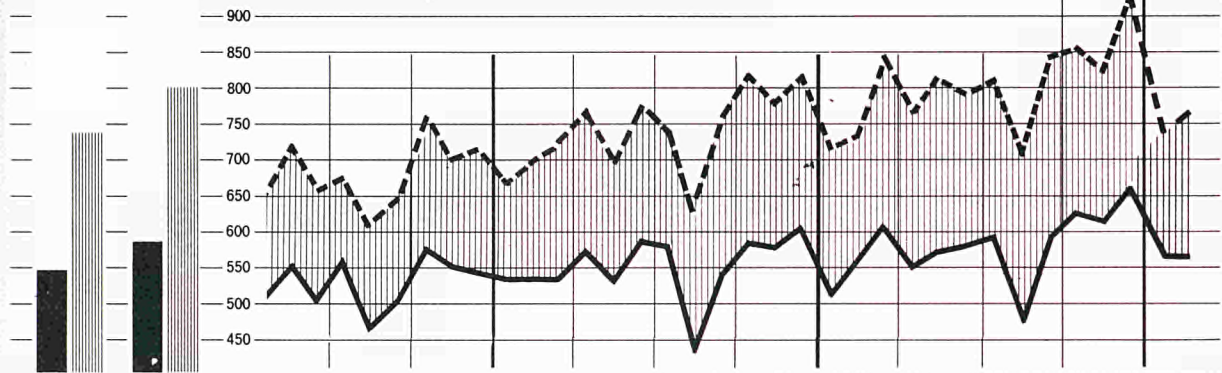

Osteuropa Europe Orientale

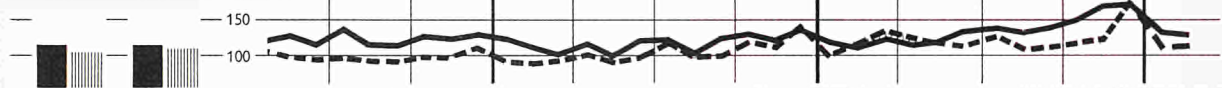

Vereinigte Staaten Etats-Unis

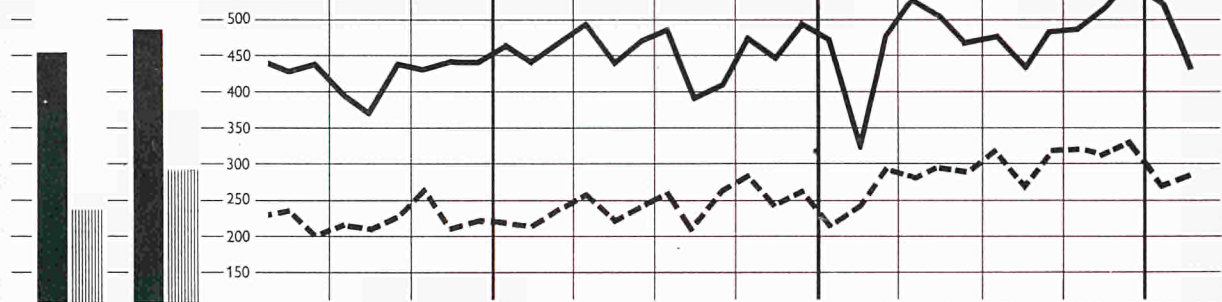

Mittel- und Südamerika Amérique Centrale et Sud

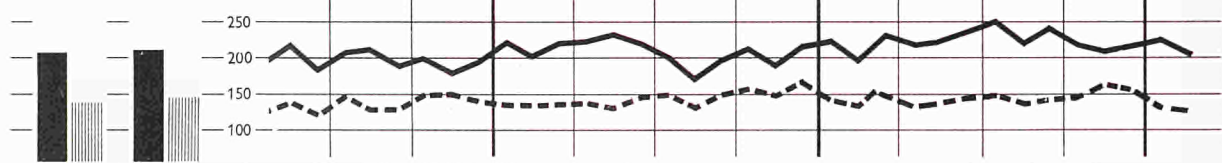

Länder der Klasse 2 Pays de la classe 2

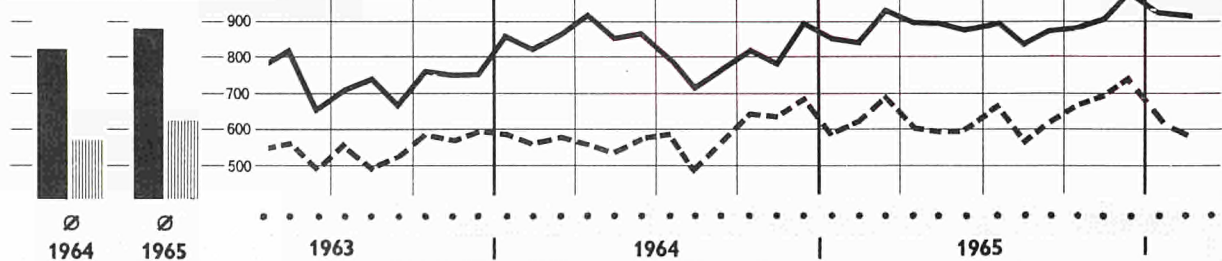

Ø 1964 Ø 1965

1963 | 1964 | 1965

import.
 export.
 Ausfuhrüberschuss
 excédent d'exportation
 import.
 export.

COMMERCE DE LA CEE PAR ORIGINES ET DESTINATIONS

GROSSBRITANNIEN ROYAUME-UNI

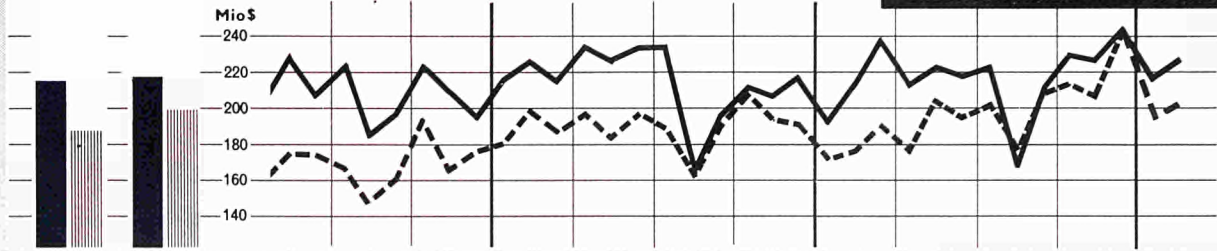

NORWEGEN NORVEGE

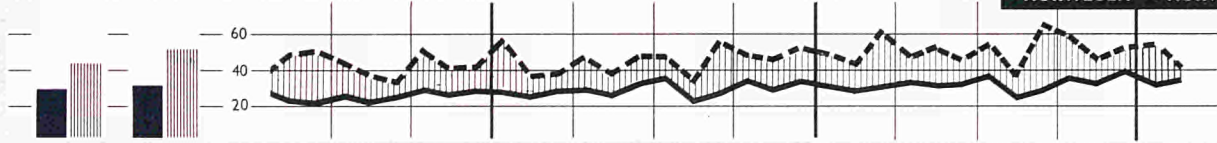

SCHWEDEN SUÈDE

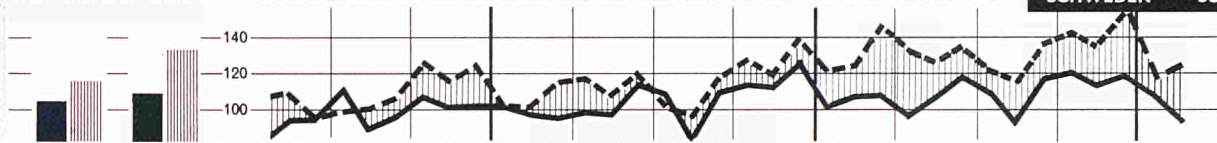

DÄNEMARK DANEMARK

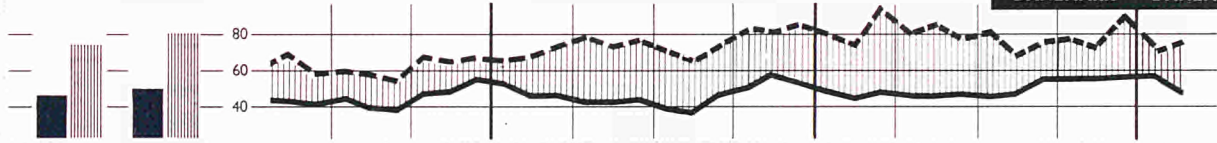

SCHWEIZ SUISSE

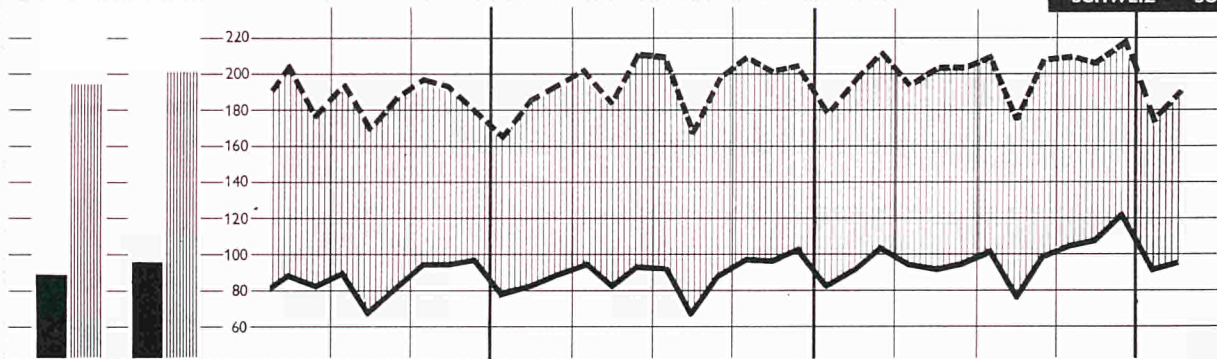

ÖSTERREICH AUTRICHE

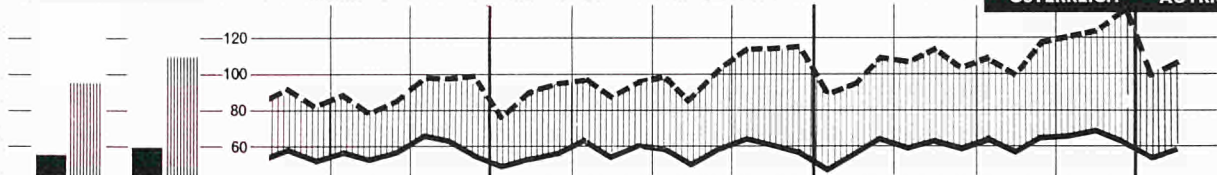

SOWJETUNION URSS

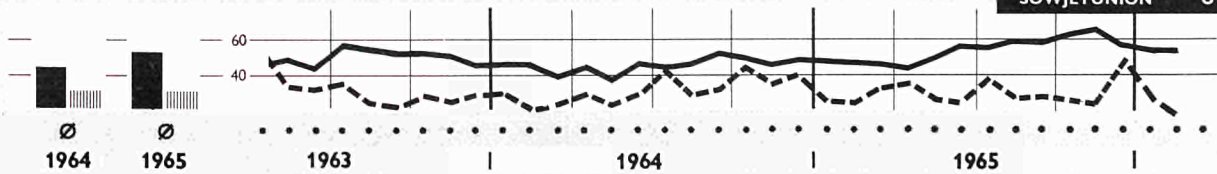

1964 1965

1963

1964

1965

import. export. Ausfuhrüberschuss excédent d'exportation import. export.

**DER HANDEL DER EWG
nach Warenklassen**

Mio S

0-1 : NAHRUNGSMITTEL, GETRÄNKE UND TABAK PRODUITS ALIMENTAIRES, BOISSONS ET TABACS

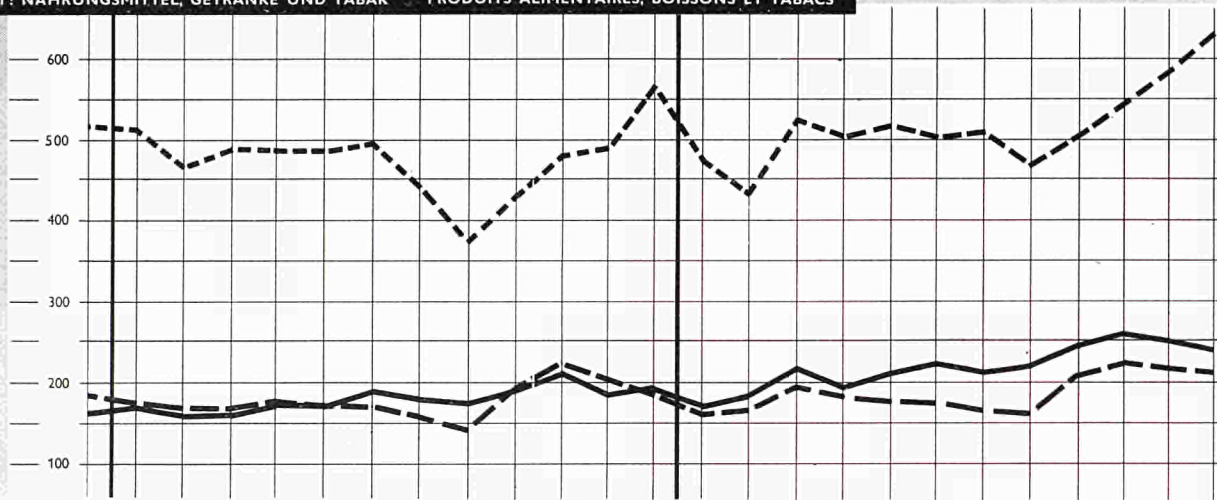

3 : MINERALISCHE BRENNSTOFFE PRODUITS ÉNERGÉTIQUES

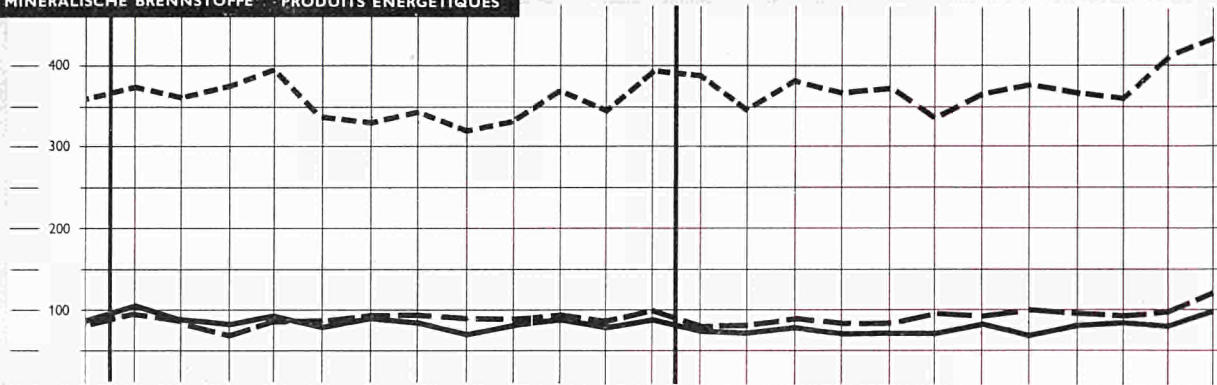

2-4 : ROHSTOFFE MATIÈRES PREMIÈRES

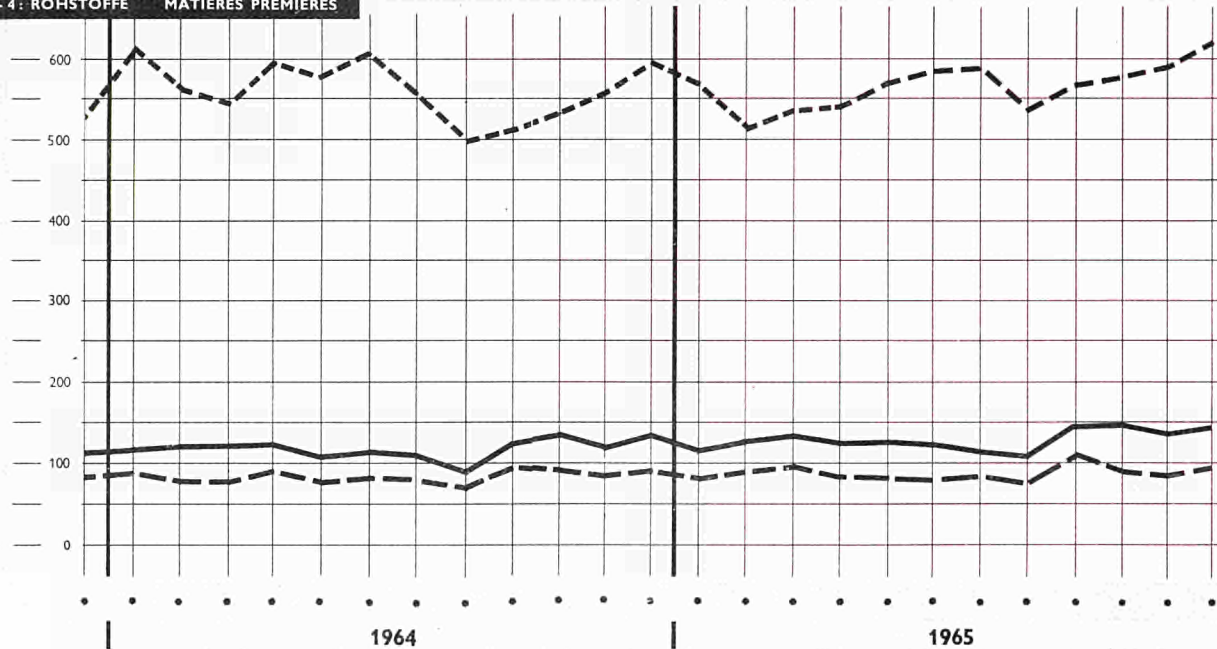

— Import intra-EWG - - - - - Import extra-EWG - · - · - Export extra-EWG

COMMERCE DE LA CEE
par classes de produits

5: CHEMISCHE ERZEUGNISSE PRODUITS CHIMIQUES

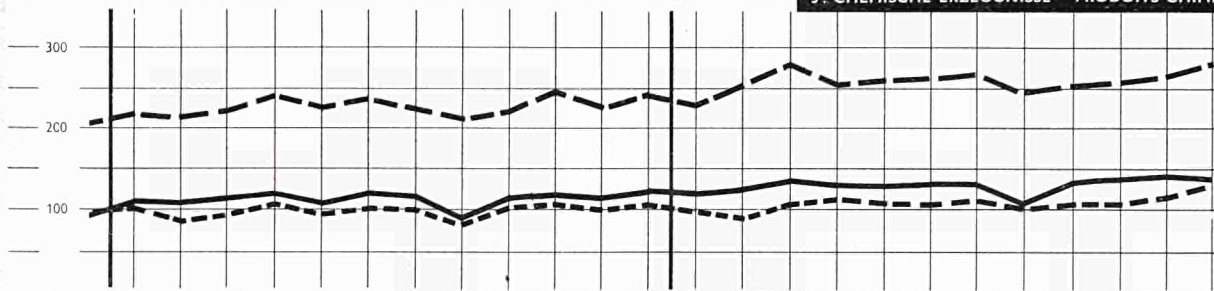

7: MASCHINEN UND FAHRZEUGE MACHINES ET MATÉRIEL DE TRANSPORT

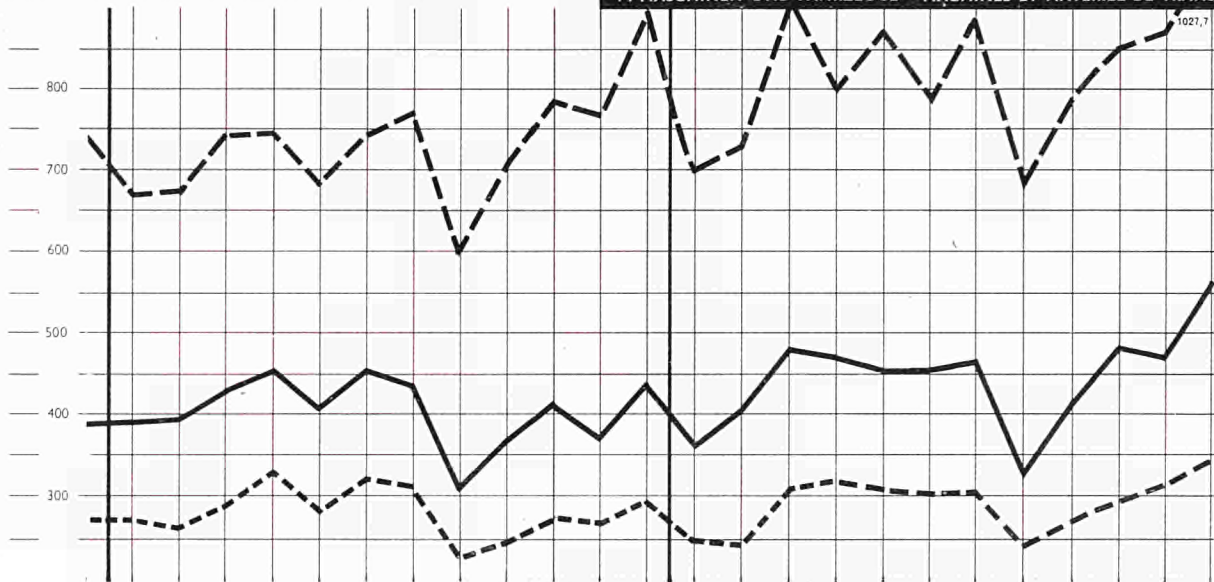

6-8: ANDERE BEARBEITETE WAREN AUTRES PRODUITS MANUFACTURÉS

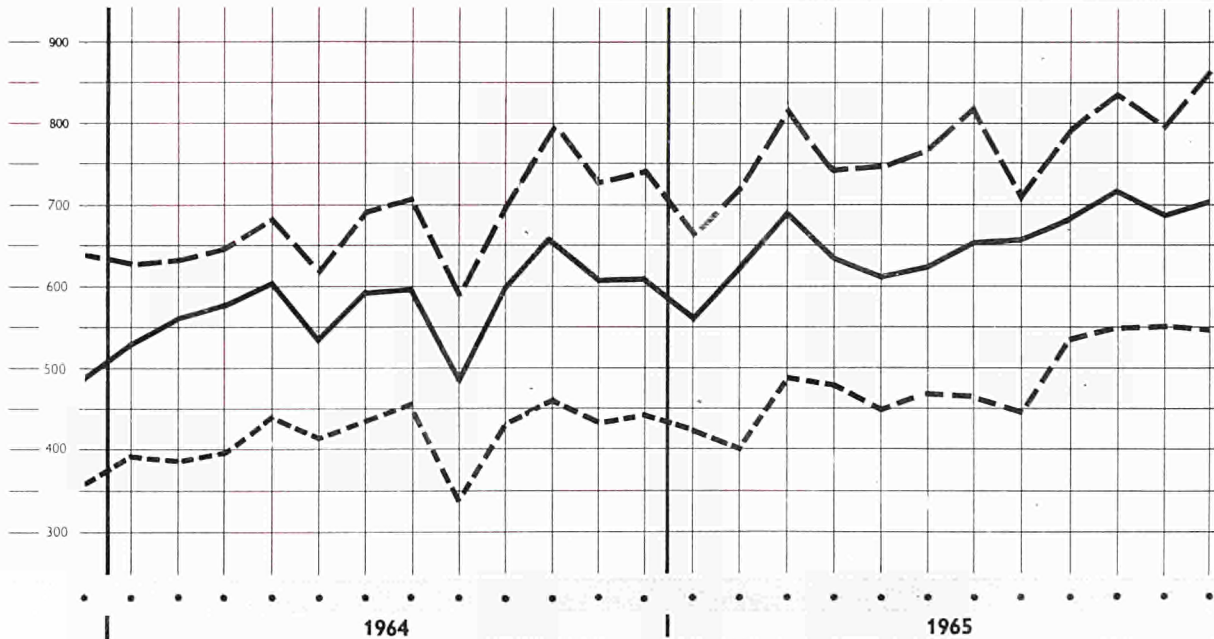

— Importations intra-CEE - - - Importations extra CEE - · - Exportations extra-CEE

import

Période	Monde 1)		CEE		AELE			Royaume-Uni G	Etats-Unis	Canada	Amérique latine	Japon G	URSS	
	Total	Intra-CEE exclu	Extra-CEE	Intra-CEE	Total	Extra-AELE	Intra-AELE							
1964: %		100	19,0	12,7	21,3	17,4	3,9	10,9	13,1	4,9	6,7	5,6	5,5	
1965: %		100	18,6	13,3	21,0	17,1	4,0	10,5	13,9			5,3		
Werte					Mio \$				(fob)	(fob)		Valeurs		
1953	75 900	71 900	10 964	3 954	14 905	12 465	2 440	9 366	10 914	4 456	6 530	2 410	2 769	
1954	79 300	74 700	12 059	4 571	15 717	13 111	2 606	9 461	10 316	4 077	7 400	2 399	3 182	
1955	89 200	83 600	13 705	5 564	17 909	15 130	2 779	10 881	11 443	4 614	7 510	2 471	3 061	
1956	98 500	92 200	16 016	6 336	18 796	15 811	2 985	10 890	12 674	5 642	7 940	3 230	3 613	
1957	108 200	101 200	17 784	7 032	20 060	16 873	3 187	11 412	13 223	5 710	9 330	4 284	3 938	
1958	101 300	94 500	16 156	6 790	18 784	15 741	3 043	10 488	13 208	5 351	8 510	3 033	4 350	
1959	106 300	98 200	16 206	8 082	20 028	16 784	3 243	11 154	15 414	5 746	7 900	3 600	5 073	
1960	118 900	108 800	19 445	10 150	23 082	19 444	3 638	12 714	15 014	5 663	8 350	4 493	5 629	
1961	124 000	112 300	20 455	11 718	23 566	19 610	3 956	12 314	14 628	5 696	8 650	5 811	5 828	
1962	131 200	117 800	22 353	13 416	24 629	20 404	4 225	12 578	16 240	5 852	8 730	5 636	6 455	
1963	142 600	126 900	24 677	15 737	26 408	21 703	4 706	13 497	17 014	6 082	8 710	6 739	7 059	
1964	159 800	141 700	26 856	18 054	30 118	24 590	5 528	15 438	18 600	6 944	9 540	7 938	7 737	
1965	173 700	153 300	28 562	20 417	32 236	26 141	6 095	16 138	21 282			8 184		
1964 II	40 400	35 800	6 900	4 571	7 632	6 220	1 412	3 916	4 566	1 897	2 370	2 062		
III	38 900	34 600	6 235	4 291	7 266	5 925	1 341	3 761	4 674	1 589	2 480	1 859		
IV	42 400	37 600	7 006	4 805	7 962	6 449	1 514	3 945	5 019	1 911	2 640	2 032		
1965 I	40 300	35 500	6 753	4 810	7 783	6 282	1 501	3 905	4 626	1 704	2 240	1 976		
II	43 900	38 800	7 107	5 050	8 119	6 608	1 511	4 099	5 418	2 063	2 390	2 186		
III	42 700	37 800	6 950	4 919	7 888	6 437	1 451	3 992	5 159	1 959	2 450	1 983		
IV	46 700	41 100	7 752	5 639	8 448	6 814	1 632	4 142	6 079			2 039		
Volumenindizes					1960 = 100							Indices de volume		
1953	62	64	51	39	63	62	68	71	73	84		79	44	
1954	66	68	57	47	67	66	73	72	68	79		93	46	
1955	74	76	64	55	75	75	76	80	76	89		93	49	
1956	79	82	72	61	77	76	79	80	82	107		96	61	
1957	84	86	78	66	80	80	83	83	83	102		110	77	
1958	83	85	79	66	81	81	81	83	87	93		102	63	
1959	89	90	83	82	87	88	88	88	103	104		95	80	
1960	100	100	100	100	100	100	100	100	100	100		100	100	
1961	104	103	106	115	103	102	109	98	98	102		103	131	
1962	112	110	118	131	108	107	116	101	112	106		107	125	
1963	120	117	130	152	113	112	122	105	117	106		105	148	
1964	132	128	139	172	125	121	145	117	124	118			170	
1965	142	137	146	193				118	140				173	
1964 II	133	129	141	175	127	123	150	119	121	130		117	176	
III	128	125	130	162	121	118	136	114	125	118		118	161	
IV	138	133	138	182	132	127	159	119	133	128		124	174	
1965 I	132	127	138	189	129	124	152	114	120	118		104	166	
II	144	140	144	191	134	131	157	119	145	145		116	183	
III	140	136	142	181	131	129	147	118	135	137		119	168	
IV	152	146	157	211				121	160				174	
Einfuhr nach Warenklassen					Mio \$				Importations par classes de produits					
Lebensmittel, Getränke, Tabak	1963	24 320	22 450	5 214	1 867	6 388	5 677	711	4 698	3 835	708	990	1 088	944
	1964	26 250	24 110	5 673	2 138	6 877	6 074	803	4 966	3 981	719	1 180	1 387	1 615
Brennstoffe	1963	14 610	13 640	3 905	970	2 968	2 712	256	1 575	1 883	500	550	1 211	202
	1964	15 860	14 870	4 252	989	3 055	2 784	272	1 638	1 996	510	590	1 408	183
Rohstoffe	1963	19 070	17 870	6 011	1 204	4 016	3 447	569	2 774	2 910	557	510	2 788	949
	1964	20 930	19 550	6 714	1 381	4 546	3 857	689	3 134	2 957	618	620	3 098	864
Bearbeitete Waren	1963	75 720	64 450	8 656	11 272	12 888	9 744	3 144	4 389	7 833	4 165	5 730	1 648	4 795
	1964	87 100	73 900	9 603	13 196	15 505	11 769	3 735	5 631	9 075	4 884	6 510	2 035	4 858
darunter: Ausrüstungen	1963	31 400	27 030	3 151	4 369	4 816	3 507	1 309	1 139	1 788	2 170	2 970	808	2 478
	1964	35 910	31 040	3 352	4 868	5 637	4 176	1 461	1 526	2 201	2 572	3 280	825	2 663
Zeitraum		Total	Ohne Intra-EWG	Extra-EWG	Intra-EWG	Total	Extra-EFTA	Intra-EFTA	Großbritannien	Vereinig. Staaten	Kanada	Mittel- und Südamerika	Japan	UdSSR
		WELT 1)		EWG		EFTA			G				G	

1) Ohne den Handel des Ostblocks.

export

Période	Monde Bloc soviét. inclus	Monde 1)		CEE		AELE			Royaume-Uni	Etats-Unis	Canada	Amérique latine	Japon	URSS
		Total	Intra-CEE exclu	Extra-CEE	Intra-CEE	Total	Extra-AELE	Intra-AELE	G	N	G		G	
1964: %			100	18,2	13,8	18,1	14,1	4,0	9,3	19,6	5,8	7,8	5,0	5,8
1965: %			100	18,8	14,5	18,4	14,4	4,1	9,5	18,8			5,9	
Werte						Mio \$							Valeurs	
1953		74 100	70 100	10 060	4 035	12 365	10 096	2 269	7 525	15 774	4 242	7 620	1 275	2 948
1954		76 900	72 200	11 122	4 666	12 985	10 544	2 441	7 766	14 981	4 034	7 880	1 629	3 232
1955	92 770	84 300	78 700	12 708	5 647	14 175	11 586	2 589	8 468	15 422	4 388	7 960	2 011	3 469
1956	102 760	93 600	87 200	13 641	6 436	15 172	12 953	2 759	9 290	18 945	4 916	8 640	2 501	3 612
1957	111 480	100 500	93 300	15 286	7 154	16 646	13 691	2 955	9 683	20 682	5 095	8 650	2 858	4 382
1958	107 510	95 800	88 900	15 911	6 864	16 128	13 289	2 840	9 276	17 751	5 080	8 190	2 877	4 298
1959	114 940	101 200	93 000	17 050	8 168	17 013	13 969	3 044	9 691	17 449	5 362	8 270	3 457	5 441
1960	127 400	112 700	102 500	19 483	10 246	18 533	15 042	3 491	10 349	20 358	5 562	8 570	4 055	5 562
1961	133 090	117 900	106 000	20 428	11 893	19 521	15 689	3 832	10 754	20 629	5 820	8 710	4 238	5 998
1962	140 840	123 800	110 200	20 636	13 563	20 437	16 384	4 059	11 059	21 286	5 933	9 150	4 918	7 031
1963	153 770	135 000	119 100	21 629	15 926	22 172	17 621	4 551	11 855	22 922	6 473	9 730	5 448	7 272
1964	172 872	151 900	133 500	24 179	18 383	24 011	18 694	5 317	12 341	25 937	7 683	10 580	6 673	7 681
1965		164 800	144 000	27 079	20 830	26 562	20 679	5 883	13 710	27 003			8 456	
1964 II		38 000	33 300	5 949	4 664	6 065	4 706	1 359	3 164	6 463	1 991	2 690	1 574	
III		36 500	32 100	5 820	4 356	5 661	4 401	1 260	2 831	6 142	2 058	2 520	1 729	
IV		41 100	36 200	6 678	4 925	6 556	5 091	1 465	3 215	7 078	1 986	2 760	2 062	
1965 I		38 100	35 100	6 418	3 044	6 236	4 825	1 411	3 255	5 748	1 712	2 560	1 824	
II		41 600	36 500	6 618	5 104	6 619	5 155	1 464	3 479	7 291	2 006	2 880	2 100	
III		40 300	35 400	6 640	4 941	6 421	5 032	1 389	3 328	6 507	2 030	2 800	2 233	
IV		44 800	39 100	7 403	5 741	7 286	5 667	1 619	3 998	7 857			2 299	
Volumenindices				1960 = 100									Indices de volume	
1953		66	68	50	39	71	72	68	78	85	81	74	31	
1954		68	70	58	47	75	75	73	82	77	79	74	41	
1955		74	76	66	55	80	81	76	87	79	85	78	54	58
1956		81	83	68	61	86	88	79	93	93	92	86	64	61
1957		86	88	75	66	89	90	83	95	98	93	89	72	73
1958		84	86	80	66	88	89	81	91	85	93	90	74	75
1959		91	92	90	82	93	94	88	95	85	96	96	88	99
1960		100	100	100	100	100	100	100	100	100	100	100	100	100
1961		105	104	103	115	104	103	109	102	101	109	101	107	110
1962		111	109	104	131	109	107	116	104	104	113	110	103	128
1963		119	116	108	152	117	116	122	108	114	124	113	147	133
1964		131	126	118	172	123	118	145	113	128	145	145	181	139
1965		141	136	131	193				119	129	149		235	
1964 II		131	127	117	175	125	119	150	116	129	151	114	171	
III		126	125	113	162	115	109	136	103	121	155	113	187	
IV		141	137	129	182	133	127	159	118	138	149	122	224	
1965 I		131	125	125	189	126	120	152	114	108	127	113	200	
II		142	137	129	191	133	128	157	121	138	148	126	236	
III		136	131	128	181	128	123	147	115	125	150	123	248	
IV		152	146	143	211				127	145	171		256	
Ausfuhr nach Warenklassen				Mio \$						Exportations par classes de produits				
Alimentation, 1963	27 290	24 620	22 760	1 953	1 863	2 245	1 579	665	785	4 101	1 350	4 210	289	853
boissons, tabac 1964	29 870	27 280	25 180	2 103	2 100	2 504	1 749	755	871	4 537	1 697	4 770	323	514
Énergie, lubrifiants 1963	15 830	13 760	12 690	1 040	1 074	559	325	234	467	946	325	2 620	17	1 299
1964	17 160	14 960	13 862	1 041	1 098	519	284	236	392	911	391	2 730	24	1 380
Matières premières 1963	21 980	19 500	18 310	881	1 186	1 957	1 461	496	611	2 792	1 926	1 920	197	1 295
1964	23 850	21 220	19 860	970	1 360	2 315	1 706	609	571	3 385	2 133	1 950	215	1 395
Produits manufact. 1963	86 350	75 110	63 470	17 494	11 642	16 495	13 436	3 059	9 620	14 469	2 829	968	4 949	2 923
1964	98 710	86 300	72 670	19 767	13 627	18 197	14 552	3 645	10 123	16 641	3 432	1 110	6 069	3 352
dont : Biens 1963	36 270	31 340	26 670	7 760	4 667	7 753	6 433	1 320	5 144	8 179	644	38	1 496	1 463
d'équipement 1964	40 860	35 280	30 030	8 811	5 247	8 191	6 755	1 436	5 211	9 350	945	55	1 958	1 630
Zeitraum	Welt einschl. Ost-block	Total	Ohne Intra-EWG	Extra-EWG	Intra-EWG	Total	Extra-EFTA	Intra-EFTA	Großbritannien	Vereinigten Staaten	Kanada	Mittel- und Südamerika	Japan	UdSSR
		Welt 1)		EWG		EFTA			G	N	G		G	

1) Non compris le commerce du bloc soviétique.

Import

Ursprung	1958	1960	1961	1962	1963	1964	1965	1964		1965			
								III	IV	I	II	III	IV
INSGESAMT	22 946	29 595	32 173	35 769	40 414	44 910	48 979	10 527	11 810	11 563	12 158	11 869	13 390
INTRA-EWG	6 790	10 150	11 718	13 416	15 737	18 054	20 417	4 291	4 804	4 810	5 050	4 919	5 639
EXTRA-EWG	16 156	19 444	20 455	22 352	24 677	26 856	28 562	6 235	7 006	6 753	7 107	6 950	7 752
<i>davon nach Zonen :</i>													
Klasse 1	8 526	10 789	11 676	12 855	14 345	15 467	16 216	3 610	4 096	3 756	4 049	3 925	4 485
EFTA	3 608	4 459	4 919	5 502	6 166	6 591	6 893	1 544	1 764	1 666	1 692	1 643	1 893
Andere westeurop. Länder	834	1 069	1 195	1 254	1 388	1 539	1 627	332	455	385	365	369	508
Nordamerika	3 238	4 279	4 539	4 910	5 502	5 938	6 274	1 407	1 563	1 376	1 634	1 541	1 723
Andere Länder der Klasse 1	845	981	1 023	1 190	1 288	1 400	1 422	327	315	329	359	373	361
Klasse 2	6 824	7 485	7 575	8 168	8 822	9 843	10 522	2 244	2 479	2 600	2 639	2 558	2 725
AOM	1 546	1 663	1 771	1 850	1 902	2 059	2 046	468	505	499	547	472	528
EAMA	914	952	941	930	989	1 150	1 146	263	275	279	307	275	284
DOM	117	127	123	127	125	115	139	24	28	32	37	31	38
TOM	42	34	44	37	122	92	96	18	23	27	22	22	24
Algerien	473	549	663	756	666	703	665	163	178	160	181	143	181
Afr. Mittelmeerländer, a.n.g.	524	494	486	598	808	1 029	1 208	231	260	303	323	257	325
Andere Länder Afrikas	524	664	674	704	802	909	987	206	231	226	255	248	259
Mittel- u. Südamerika	1 647	1 870	1 892	2 223	2 268	2 465	2 615	558	609	634	659	686	636
Westasien	1 803	1 828	1 851	1 927	2 131	2 307	2 522	535	603	651	600	620	651
Andere Länder der Klasse 2	779	963	898	868	911	1 074	1 144	246	271	286	255	276	327
Klasse 3 (1)	789	1 126	1 166	1 296	1 478	1 508	1 776	372	420	387	409	453	527
Osteuropa (1)	678	975	1 077	1 202	1 363	1 359	1 571	335	378	340	355	400	477
Andere Länder der Klasse 3	111	151	89	94	115	148	205	37	42	47	55	53	50
Verschiedenes, a.n.g.	18	44	36	33	32	38	48	9	11	10	10	14	14
Wichtigste Länder :													
Grossbritannien	1 192	1 533	1 754	2 090	2 450	2 588	2 605	594	645	646	654	602	703
Norwegen	213	237	243	265	305	350	382	87	96	90	94	90	107
Schweden	699	881	1 001	1 055	1 112	1 257	1 309	303	352	315	323	318	352
Finnland	228	304	366	350	383	430	440	118	123	98	104	118	120
Dänemark	393	418	420	449	521	554	599	124	160	143	140	148	167
Schweiz	591	772	842	924	1 016	1 055	1 154	245	298	276	276	273	329
Österreich	441	536	579	623	652	665	711	163	177	162	175	180	193
Portugal	78	82	80	96	111	122	135	29	35	33	30	32	41
Spanien	234	343	375	354	370	437	439	67	121	128	99	72	141
Jugoslawien	134	159	160	202	280	263	301	63	69	59	71	78	94
Griechenland	111	88	93	113	112	136	149	32	40	33	34	34	48
Türkei	95	141	153	189	181	179	183	27	73	46	33	38	65
Sowjetunion	274	430	463	546	579	545	637	144	145	141	144	173	179
Polen	124	146	160	177	186	201	230	48	65	48	51	58	73
Tschechoslowakei	104	127	143	146	158	172	196	38	48	46	48	45	57
Ungarn	56	81	83	91	133	136	160	35	43	30	33	43	55
Rumänien	60	94	124	129	165	157	172	34	38	37	42	42	51
Marokko	318	301	271	278	313	343	345	62	89	87	110	61	86
Tunesien	128	99	121	152	159	128	97	38	19	25	23	24	25
Libyen	8	6	11	75	226	441	661	109	132	155	159	156	191
Ägypten	70	87	83	93	110	117	105	22	20	36	31	16	23
Senegal	.	98	114	131	118	123	124	24	21	33	38	35	19
Elfenbein-Küste	.	102	136	159	197	218	217	44	47	57	59	45	57
Nigeria	114	156	169	169	192	200	244	49	52	46	62	70	65
Kamerun	113	92	98	106	119	140	131	28	36	35	37	29	31
Kongo (Léopoldville)	.	399	345	293	268	320	325	79	83	71	86	79	89
Madagaskar	71	57	53	60	62	67	55	19	18	12	11	15	17
Rhodesien u. Njassaland	64	120	126	154	148	189	215	50	48	45	57	54	60
Republik Südafrika	228	239	259	323	332	340	334	81	83	72	85	86	92
Vereinigte Staaten	2 808	3 830	4 054	4 458	5 051	5 438	5 687	1 272	1 411	1 255	1 501	1 384	1 547
Kanada	430	450	485	452	451	500	587	135	151	121	133	157	176
Mexiko	115	142	90	140	154	127	163	23	32	40	41	32	50
Kolumbien	73	107	108	110	107	117	145	25	29	36	38	36	35
Venezuela	276	193	249	276	308	260	211	65	61	51	55	59	46
Peru	89	169	188	202	201	250	233	70	56	60	60	67	47
Brasilien	236	282	327	346	371	440	480	102	112	104	101	135	140
Chile	118	161	148	159	148	169	222	41	45	60	57	56	49
Argentinien	354	456	422	598	588	659	697	128	178	180	180	182	155
Irak	381	437	421	431	472	399	414	79	89	118	94	91	111
Iran	241	280	365	360	379	431	522	101	119	113	113	153	142
Israel	30	58	66	72	110	96	110	18	22	33	36	18	23
Pakistan	93	80	81	81	90	84	86	19	20	23	17	19	27
Republik Indien, Sikkim	103	112	130	143	152	158	152	33	40	40	37	35	39
Malaysia	180	286	246	221	207	179	171	43	38	44	42	42	43
Volksrepublik China, Tibet	107	147	86	89	105	140	194	35	40	45	51	50	48
Japan	117	163	204	257	336	358	454	92	93	90	115	123	126
Hongkong	19	8	36	49	71	100	124	28	26	30	27	35	33
Australischer Bund	382	418	417	445	446	493	452	116	108	112	104	125	111
Neuseeland	118	162	143	164	174	209	181	38	32	55	55	38	33
Interzonenhandel (2)	204	267	234	229	256	257	315	60	79	60	72	75	108

(1) Siehe Anmerkung 2.

(2) Alle Angaben dieser Veröffentlichung, auch die der obenstehenden Tabelle, über den Handel der BR. Deutschland und der EWG enthalten nicht den Interzonenhandel, d.h. den Handel der BR. Deutschland mit den Währungsgebieten der DM-Ost.

TAB. 2

MIO \$

Import

1965											1966		Origine
F	M	A	M	J	J	A	S	O	N	D	J	F	
3 666	4 216	4 047	4 041	4 043	4 139	3 593	4 120	4 315	4 371	4 687	4 169	4 157	TOTAL GÉNÉRAL
1 576	1 796	1 680	1 661	1 691	1 735	1 437	1 734	1 871	1 812	1 933	1 654	1 790	INTRA-CEE
2 090	2 420	2 368	2 380	2 352	2 404	2 156	2 386	2 443	2 558	2 754	2 516	2 367	EXTRA-CEE
1 136	1 359	1 349	1 363	1 334	1 369	1 184	1 369	412	1 479	1 592	1 438	1 308	<i>dont par zones :</i>
551	605	550	568	575	586	472	587	622	612	657	568	568	Classe 1
126	126	116	124	123	120	117	132	145	171	189	154	143	AELE
350	512	562	549	521	526	478	533	534	574	619	581	480	Autres pays europ. occident.
109	116	120	122	115	137	117	116	110	122	128	135	116	Amérique du Nord
													Autres pays de la classe 1
830	924	890	882	864	880	819	858	862	896	976	916	906	Classe 2
171	188	197	167	183	168	144	159	170	173	182	170	166	AOM
102	102	109	94	104	95	85	95	94	94	93	93	101	EAMA
12	13	9	15	14	12	8	11	13	13	12	11	11	DOM
7	10	6	7	9	8	7	7	8	7	9	11	9	TOM
50	61	73	52	56	53	43	47	56	60	67	56	45	Algérie
95	103	105	117	101	88	88	82	90	106	128	109	102	Pays afr. médit. n.d.a.
69	80	90	76	89	76	86	85	87	81	89	87	75	Autres pays africains
195	225	213	216	230	245	214	229	214	204	217	224	200	Amérique centrale et du Sud
203	228	203	216	181	217	197	204	191	223	249	223	251	Asie occidentale
97	101	83	90	82	86	90	99	109	108	110	102	111	Autres pays de la classe 2
120	134	127	131	151	150	149	154	166	180	181	158	150	Classe 3 (1)
104	118	110	114	130	135	129	136	148	162	166	140	126	Europe orientale (1)
16	16	17	17	21	16	19	18	18	17	15	18	24	Autres pays de la classe 3
4	4	3	4	3	5	5	5	5	4	5	4	4	Divers non classés
													Principaux pays :
215	240	212	223	219	222	170	211	230	228	244	217	228	Royaume-Uni
28	31	32	30	31	37	25	29	36	32	40	32	32	Norvège
107	108	96	107	119	109	91	118	120	112	118	107	95	Suède
33	32	31	35	39	40	37	40	41	38	40	34	29	Finlande
46	49	47	47	47	46	47	55	56	56	56	56	49	Danemark
90	103	94	91	94	100	76	99	103	106	120	90	95	Suisse
54	63	58	60	57	61	55	64	65	67	62	55	60	Autriche
11	11	10	10	9	10	9	12	12	12	16	11	9	Portugal
42	40	35	36	28	27	23	21	25	51	65	47	48	Espagne
19	21	22	24	26	24	25	28	29	31	33	27	26	Yougoslavie
10	10	12	12	11	9	13	11	15	17	14	12	13	Grèce
15	13	11	11	11	10	9	19	23	23	19	21	16	Turquie
47	46	42	47	55	54	59	59	61	65	53	55	55	U.R.S.S.
14	18	18	17	17	20	20	18	20	24	28	22	18	Pologne
15	16	16	14	18	18	12	16	17	17	23	14	15	Tchécoslovaquie
9	9	9	10	14	14	13	16	17	18	19	14	10	Hongrie
10	14	12	15	15	16	13	13	14	19	19	14	15	Roumanie
25	30	33	42	36	24	19	19	23	26	38	31	27	Maroc
6	10	9	8	7	7	8	8	8	7	9	9	6	Tunisie
52	50	52	57	49	49	56	51	55	67	69	61	63	Libye
13	13	11	10	10	7	5	4	4	6	13	8	6	Égypte
12	15	12	13	13	13	11	12	7	6	6	5	13	Sénégal
19	22	21	18	21	16	13	16	19	19	20	20	22	Côte d'Ivoire
16	15	20	18	25	21	24	24	24	20	21	19	19	Nigéria
12	12	12	12	13	9	10	10	10	11	10	10	12	Cameroun
27	25	34	24	27	25	25	27	27	28	31	29	28	Congo (Léopoldville)
4	4	3	4	5	4	6	5	6	5	6	4	4	Madagascar
11	17	21	14	22	15	20	19	22	18	20	23	15	Rhodésie et Nyassaland, Féd. des
25	24	24	31	30	27	26	32	26	28	37	32	24	Rép. d'Afrique du Sud
316	474	530	503	465	473	428	479	480	511	559	523	438	États-Unis d'Amérique
35	38	32	45	56	53	50	54	53	63	60	57	42	Canada
14	11	16	12	12	11	10	11	16	16	19	19	19	Mexique
12	14	12	13	13	13	11	12	11	10	13	10	7	Colombie
14	18	20	18	17	20	18	21	16	18	12	15	14	Venezuela
21	19	21	17	22	26	21	20	18	15	14	18	18	Pérou
31	34	32	37	33	46	41	49	46	44	50	47	35	Brésil
19	19	17	17	22	17	17	22	19	13	16	10	13	Chili
55	68	57	61	62	68	59	54	54	52	49	70	54	Argentine
34	43	36	31	27	29	29	32	25	40	46	41	49	Irak
32	40	41	38	34	55	52	46	45	54	57	50	46	Iran
10	15	13	13	9	6	4	7	8	8	7	9	13	Israël
8	6	6	5	6	7	5	7	8	7	12	12	13	Pakistan
14	15	12	13	12	9	14	12	14	11	14	13	12	Union Indienne, Sikkim
15	15	15	13	13	13	13	16	14	16	13	15	12	Malaysia
15	15	16	16	19	15	18	17	17	16	14	17	23	Chine continentale, Tibet
30	34	43	38	34	39	42	42	39	48	39	38	38	Japon
11	11	10	9	8	10	12	13	12	11	10	12	14	Hong-Kong
37	37	38	31	34	52	37	36	34	36	41	48	38	Australie
17	22	15	22	17	18	12	7	11	11	12	17	16	Nouvelle-Zélande
19	23	22	25	25	21	25	29	30	34	44	21	24	Commerce inter-zones (2)

1) Voir note 2.

2) Commerce de l'Allemagne (RF) avec la zone monétaire du DM-Est, exclu dans toutes les données de cette publication relatives au commerce de l'Allemagne (RF) et de la CEE, même celles du présent tableau.

Bestimmung	1958	1960	1961	1962	1963	1964	1965	1964		1965			
								III	IV	I	II	III	IV
INSGESAMT	22 775	29 729	32 321	34 198	37 555	42 562	47 909	10 176	11 603	11 462	11 722	11 581	13 144
EXTRA-EWG	15 911	19 483	20 428	20 636	21 629	24 179	27 079	5 820	6 678	6 418	6 618	6 640	7 403
<i>davon nach Zonen :</i>													
Klasse 1	8 638	11 328	12 247	12 932	13 830	15 638	17 612	3 793	4 246	4 110	4 359	4 368	4 775
EFTA	4 970	6 509	7 172	7 497	7 942	8 849	9 604	2 121	2 416	2 293	2 363	2 352	2 595
Andere westeurop. Länder	1 143	1 466	1 697	1 809	2 005	2 378	2 851	574	623	669	698	696	789
Nordamerika	1 901	2 535	2 540	2 758	2 872	3 221	3 905	808	882	821	976	1 015	1 092
Andere Länder der Klasse 1	623	817	838	867	1 012	1 190	1 252	289	325	327	321	305	299
Klasse 2	6 125	6 738	6 765	6 197	6 355	6 892	7 501	1 619	1 935	1 873	1 776	1 799	2 052
AOM	1 860	1 882	1 764	1 433	1 546	1 653	1 733	364	468	429	413	394	497
EAMA	712	603	673	666	726	821	827	188	230	211	193	187	236
DOM	100	107	116	129	152	183	197	43	51	48	50	46	53
TOM	37	41	58	53	84	110	144	26	31	35	37	35	38
Algerien	1 012	1 130	917	586	585	539	564	107	156	135	133	126	170
Afr. Mittelmeerländer, a.n.g.	576	685	613	604	691	699	772	153	176	177	189	185	221
Andere Länder Afrikas	364	527	538	543	596	625	751	163	179	179	175	194	202
Mittel- u. Südamerika	1 604	1 693	1 860	1 783	1 567	1 676	1 706	421	461	434	404	417	450
Westasien	693	816	812	765	823	966	1 090	217	282	274	247	273	296
Andere Länder der Klasse 2	1 027	1 138	1 180	1 068	1 132	1 272	1 449	300	369	381	348	336	385
Klasse 3 (1)	980	1 235	1 220	1 282	1 202	1 331	1 662	326	412	363	411	400	489
Osteuropa (1)	626	992	1 099	1 170	1 080	1 213	1 415	304	358	335	344	331	405
Andere Länder der Klasse 3	354	243	121	112	122	118	247	21	54	27	67	68	85
Verschiedenes, a.n.g.	169	180	195	225	241	318	304	83	86	72	73	73	86
Wichtigste Länder :													
Grossbritannien	1 330	1 759	1 811	1 818	1 978	2 286	2 367	541	603	539	576	590	661
Norwegen	434	453	506	496	508	545	619	136	146	153	147	159	159
Schweden	917	1 110	1 165	1 197	1 272	1 367	1 593	314	388	393	398	372	430
Finnland	204	345	377	389	344	429	490	115	113	125	129	116	120
Dänemark	457	671	733	789	735	893	967	209	247	251	247	225	243
Schweiz	1 046	1 465	1 777	2 015	2 177	2 333	2 409	574	620	588	594	594	633
Österreich	599	817	919	961	1 032	1 153	1 315	282	335	289	320	326	380
Portugal	187	236	262	219	240	271	335	65	76	81	81	84	89
Spanien	255	254	365	503	640	786	1 082	173	215	241	253	262	326
Jugoslawien	185	288	331	258	294	389	366	97	92	83	93	95	96
Griechenland	232	226	282	303	342	408	494	107	114	117	122	123	132
Türkei	152	225	201	183	197	161	196	35	36	47	44	47	58
Sowjetunion	208	410	450	501	370	378	369	104	115	84	87	92	106
Polen	141	145	142	135	160	174	204	40	60	48	44	45	68
Tschechoslowakei	110	133	170	159	127	163	216	42	47	46	48	58	64
Ungarn	58	112	113	120	151	156	156	34	43	40	39	35	43
Rumänien	47	88	113	149	148	179	217	43	45	57	64	51	44
Marokko	261	264	251	205	248	255	230	54	66	53	52	52	74
Tunesien	121	150	137	138	137	140	134	29	35	36	39	29	31
Libyen	41	71	65	104	105	122	171	27	32	34	40	49	49
Ägypten	154	200	160	157	200	182	237	43	44	55	58	56	68
Senegal	.	114	119	126	130	129	124	27	37	35	28	25	37
Elfenbein-Küste	.	83	126	111	138	162	159	36	47	45	35	35	43
Nigeria	72	106	104	91	112	141	174	34	42	41	35	51	48
Kamerun	68	51	55	59	79	82	88	17	25	21	20	20	27
Kongo (Léopoldville)	.	102	78	81	79	115	120	29	32	26	31	30	33
Madagaskar	76	66	68	79	85	94	84	19	24	20	20	20	24
Rhodesien u. Njassaland	29	34	39	34	34	36	52	9	10	10	14	16	13
Republik Südafrika	268	290	269	277	354	449	518	107	130	140	143	125	110
Vereinigte Staaten	1 664	2 242	2 232	2 447	2 563	2 849	3 425	713	770	734	848	891	952
Kanada	237	293	308	312	309	372	480	95	113	88	128	123	140
Mexiko	130	146	161	171	167	215	235	52	63	53	63	59	61
Kolumbien	72	90	104	89	86	97	72	25	23	16	19	15	22
Venezuela	302	221	196	196	179	210	249	53	59	62	58	60	69
Peru	60	76	95	116	128	121	148	28	32	29	32	41	45
Brasilien	260	276	276	281	267	187	177	45	47	41	39	45	51
Chile	63	116	128	121	108	96	107	26	26	23	23	31	30
Argentinien	305	347	474	397	272	302	280	75	82	73	67	69	71
Irak	76	68	75	70	57	70	81	18	16	19	17	20	26
Iran	204	220	192	162	172	211	283	47	74	76	64	81	63
Israel	109	147	173	143	158	234	190	52	57	48	45	45	51
Pakistan	80	128	120	107	122	172	202	42	63	59	53	49	42
Republik Indien, Sikkim	437	337	322	299	295	337	423	77	102	108	96	99	120
Malaysia	73	103	129	128	133	127	147	30	35	38	36	34	39
Volksrepublik China, Tibet	304	239	111	105	115	107	231	21	46	23	60	65	82
Japan	139	209	306	307	359	394	342	91	100	94	81	78	89
Hongkong	53	84	89	100	115	149	136	38	40	37	35	31	34
Australischer Bund	171	266	204	236	246	291	330	78	81	80	81	85	84
Neuseeland	45	53	59	47	53	56	62	14	14	13	16	18	16
Interzonenhandel (2)	191	228	217	213	215	287	302	81	84	65	66	76	90

(1) Siehe Anmerkung 2.

(2) Alle Angaben dieser Veröffentlichung, auch die der obenstehenden Tabelle, über den Handel der B.R. Deutschland und der EWG enthalten nicht den Interzonenhandel, d.h. den Handel der B.R. Deutschland mit den Währungsgebieten der DM-Ost.

1965											1966		Destination
F	M	A	M	J	J	A	S	O	N	D	J	F	
3 702	4 266	3 836	3 945	3 941	4 088	3 387	4 093	4 273	4 233	4 621	3 840	3 959	TOTAL GÉNÉRAL
2 064	2 412	2 172	2 249	2 192	2 348	1 997	2 289	2 380	2 367	2 649	2 153	2 179	EXTRA-CEE
1 312	1 561	1 414	1 499	1 446	1 523	1 303	1 538	1 565	1 518	1 685	1 375	1 429	<i>dont par zones :</i>
727	849	762	816	790	809	700	841	851	818	924	742	767	Classe 1
212	262	230	236	231	246	212	238	242	254	290	241	250	AELE
263	329	318	332	323	357	297	360	376	352	363	301	320	Autres pays europ. occident.
110	122	104	115	102	111	95	99	96	95	107	92	92	Amérique du Nord
609	688	593	588	590	649	548	601	652	681	732	615	592	Autres pays de la classe 1
139	155	140	135	137	140	117	138	163	161	173	134	138	Classe 2
70	73	66	60	66	66	56	66	75	76	86	65	67	AOM
17	18	18	16	17	17	15	15	17	18	18	15	18	EAMA
11	15	11	12	13	12	12	11	12	13	13	10	10	DOM
42	49	44	47	41	44	35	46	59	54	57	44	43	TOM
59	64	64	63	61	67	57	60	67	70	82	60	66	Algérie
65	62	64	55	57	62	55	77	64	63	74	62	53	Pays afr. médit. n.d.a.
129	167	130	133	140	145	133	140	141	156	151	141	130	Autres pays africains
89	95	79	85	82	107	85	81	95	105	114	96	106	Amérique centrale et du Sud
128	145	116	118	112	128	100	105	121	125	138	123	99	Asie occidentale
119	138	140	139	131	153	123	123	136	143	198	135	133	Autres pays de la classe 2
111	128	120	114	108	126	102	104	110	115	168	112	113	Classe 3 (1)
9	10	20	24	23	27	21	20	26	27	30	23	20	Europe orientale (1)
24	26	24	23	25	23	24	26	26	26	34	28	24	Autres pays de la classe 3
176	191	177	206	196	202	178	210	212	207	244	196	201	Divers non classés
42	62	47	54	46	56	37	66	60	46	51	55	43	Principaux pays :
123	149	132	127	139	120	115	136	141	134	154	118	122	Royaume-Uni
40	50	43	46	41	40	34	42	38	40	40	35	35	Norvège
75	97	80	87	80	81	69	76	79	74	90	71	76	Suède
193	211	192	203	203	209	177	208	209	205	218	175	190	Finlande
92	109	107	112	101	109	100	118	120	124	136	99	106	Danemark
26	31	26	28	27	32	25	27	30	28	32	27	29	Suisse
76	94	84	87	82	86	83	92	101	101	124	106	113	Autriche
25	32	29	31	33	38	26	30	29	31	35	27	29	Portugal
39	44	40	39	44	43	37	42	38	46	48	34	41	Espagne
14	18	16	14	14	18	15	14	16	17	25	27	18	Yougoslavie
26	32	35	27	25	38	26	28	26	24	48	24	17	Grèce
16	18	14	14	15	16	12	17	18	20	30	18	18	Turquie
17	18	12	17	19	17	20	20	19	22	22	15	19	U.R.S.S.
14	14	12	15	12	13	10	11	13	14	16	15	16	Pologne
19	21	24	21	19	20	17	14	13	14	17	12	14	Tchécoslovaquie
16	20	18	16	17	19	16	17	20	23	31	17	18	Hongrie
13	13	14	13	13	11	8	9	9	10	12	9	10	Roumanie
11	13	13	14	13	19	14	16	15	15	17	14	14	Maroc
20	18	20	20	18	16	20	19	22	23	23	20	21	Tunisie
11	12	9	9	10	8	7	9	10	12	14	9	10	Libye
15	15	13	11	11	12	11	12	13	14	16	12	14	Égypte
15	14	13	11	11	13	14	23	15	15	17	15	13	Sénégal
8	7	7	7	6	6	6	7	9	9	9	8	8	Côte d'Ivoire
8	9	10	9	11	11	7	12	11	10	12	12	10	Nigéria
7	7	7	6	7	7	7	6	8	8	8	6	7	Cameroun
3	4	4	5	5	5	5	6	5	4	3	4	3	Congo (Léopoldville)
46	54	45	52	46	46	41	38	37	36	37	35	36	Madagascar
236	289	276	286	283	315	260	316	316	305	329	271	289	Rhodésias et Nyassaland, Féd. des
27	39	42	46	40	42	36	45	59	47	35	30	31	Rép. d'Afrique du Sud
14	20	21	21	21	22	18	19	17	24	19	18	18	États-Unis d'Amérique
5	5	6	7	6	6	5	5	7	7	7	7	8	Canada
22	23	18	19	21	19	20	20	21	26	22	19	19	Mexique
10	10	10	10	11	14	12	16	16	15	14	13	12	Colombie
13	14	13	14	11	15	16	15	15	16	20	17	15	Venezuela
7	9	6	8	9	10	10	10	9	10	11	9	9	Pérou
24	24	21	21	24	26	21	22	24	25	22	23	19	Brésil
5	7	5	5	6	6	7	6	8	7	10	9	9	Chili
23	26	21	21	22	41	21	19	24	27	29	25	32	Argentine
18	15	13	19	14	15	16	14	16	15	19	19	16	Irak
19	22	18	21	14	19	17	12	14	13	14	14	12	Iran
36	44	31	33	31	39	28	30	37	38	45	36	22	Israël
13	14	12	11	12	13	10	11	13	12	14	12	12	Pakistan
8	8	18	21	22	25	21	20	25	27	29	23	18	Union Indienne, Sikkim
34	33	26	30	25	28	24	26	27	27	35	26	29	Malaysia
15	13	12	11	11	11	9	10	11	11	11	9	9	Chine continentale, Tibet
25	31	28	27	26	30	25	29	28	27	30	27	23	Japon
4	4	5	6	5	7	5	6	5	6	5	4	4	Hong-Kong
24	22	20	25	21	26	27	24	27	29	34	20	32	Australie
													Nouvelle-Zélande
													Commerce inter-zones (2)

(1) Voir note 2.

(2) Commerce de l'Allemagne (RF) avec la zone monétaire du DM-Est, exclu dans toutes les données de cette publication relatives au commerce de l'Allemagne (RF) et de la CEE, même celles du présent tableau.

	1958	1960	1961	1962	1963	1964	1965	1964		1965			
								III	IV	I	II	III	IV
EXTRA-EWG	- 245	+ 39	- 27	- 1 716	- 3 048	- 2 677	- 1 483	- 415	- 328	- 335	- 489	- 310	- 349
<i>davon nach Zonen :</i>													
Klasse 1	+ 112	+ 539	+ 571	+ 77	- 515	+ 171	+ 1 396	+ 183	+ 150	+ 354	+ 310	+ 443	+ 290
EFTA	+ 1 362	+ 2 050	+ 2 253	+ 1 995	+ 1 776	+ 2 258	+ 2 711	+ 577	+ 652	+ 627	+ 671	+ 709	+ 702
Andere westeurop. Länder	+ 309	+ 397	+ 502	+ 555	+ 617	+ 839	+ 1 222	+ 242	+ 168	+ 284	+ 333	+ 327	+ 281
Nordamerika	- 1 337	- 1 744	- 1 999	- 2 152	- 2 630	- 2 717	- 2 369	- 599	- 681	- 555	- 658	- 526	- 631
Andere Länder der Klasse 1	- 222	- 164	- 185	- 323	- 276	- 210	- 170	- 38	+ 10	- 2	- 38	- 68	- 62
Klasse 2	- 699	- 747	- 810	- 1 971	- 2 467	- 2 951	- 3 021	- 625	- 544	- 727	- 863	- 759	- 673
AOM	+ 314	+ 219	- 7	- 417	- 356	- 406	- 313	- 106	- 37	- 70	- 134	- 78	- 31
EAMA	- 202	- 349	- 268	- 264	- 263	- 329	- 319	- 75	- 45	- 68	- 114	- 88	- 48
DOM	- 17	- 20	- 7	- 2	- 27	- 68	- 58	+ 19	+ 23	+ 16	+ 13	+ 15	+ 15
TOM	- 5	+ 7	+ 14	+ 16	- 38	+ 18	+ 48	+ 8	+ 8	+ 8	+ 15	+ 13	+ 14
Algerien	+ 539	+ 581	+ 254	- 170	- 81	- 164	- 101	- 56	- 22	- 25	- 48	- 17	- 11
Afrik. Mittelmeerländer, a.n.g.	+ 52	+ 191	+ 127	+ 6	- 117	- 330	- 436	- 78	- 84	- 126	- 134	- 72	- 104
Andere Länder Afrikas	- 160	- 137	- 136	- 161	- 206	- 284	- 236	- 43	- 52	- 47	- 80	- 54	- 57
Mittel- u. Südamerika	- 43	- 177	- 32	- 440	- 701	- 789	- 909	- 137	- 148	- 200	- 255	- 269	- 186
Westasien	- 1 110	- 1 012	- 1 039	- 1 162	- 1 308	- 1 341	- 1 432	- 318	- 321	- 377	- 353	- 347	- 355
Andere Länder der Klasse 2	+ 248	+ 175	+ 282	+ 200	+ 221	+ 198	+ 305	+ 56	+ 98	+ 95	+ 93	+ 60	+ 58
Klasse 3 (1)	+ 191	+ 109	+ 54	- 14	- 276	- 177	- 114	- 46	- 8	- 24	+ 2	- 53	- 38
Osteuropa (1)	+ 52	+ 17	+ 22	- 32	- 283	- 146	- 156	- 31	- 20	- 5	- 11	- 69	- 72
Andere Länder der Klasse 3	+ 243	+ 92	+ 32	+ 18	+ 7	- 30	+ 42	- 16	+ 12	- 20	+ 12	+ 15	+ 35
Verschiedenes, a.n.g.	+ 151	+ 136	+ 159	+ 192	+ 209	+ 280	+ 256	+ 74	+ 75	+ 62	+ 63	+ 59	+ 72
Wichtigste Länder :													
Grossbritannien	+ 138	+ 226	+ 57	- 272	- 472	- 302	- 238	- 53	- 42	- 107	- 78	- 12	- 42
Norwegen	+ 221	+ 216	+ 263	+ 231	+ 203	+ 195	+ 237	+ 49	+ 50	+ 63	+ 53	+ 69	+ 52
Schweden	+ 218	+ 229	+ 164	+ 142	+ 160	+ 110	+ 284	+ 11	+ 36	+ 78	+ 75	+ 54	+ 78
Finnland	- 24	+ 41	+ 11	+ 39	- 39	- 1	+ 50	- 3	- 10	+ 27	+ 25	- 7	- 0
Dänemark	+ 64	+ 253	+ 313	+ 340	+ 214	+ 339	+ 368	+ 85	+ 87	+ 108	+ 107	+ 72	+ 76
Schweiz	+ 455	+ 693	+ 935	+ 1 091	+ 1 161	+ 1 278	+ 1 255	+ 329	+ 322	+ 312	+ 318	+ 321	+ 304
Österreich	+ 158	+ 281	+ 340	+ 338	+ 380	+ 488	+ 604	+ 119	+ 158	+ 127	+ 145	+ 146	+ 187
Portugal	+ 109	+ 154	+ 182	+ 123	+ 129	+ 149	+ 200	+ 36	+ 41	+ 48	+ 51	+ 52	+ 48
Spanien	+ 21	- 89	- 10	+ 149	+ 270	+ 349	+ 643	+ 106	+ 94	+ 113	+ 154	+ 190	+ 185
Jugoslawien	+ 51	+ 129	+ 171	+ 56	+ 14	+ 126	+ 65	+ 34	+ 23	+ 24	+ 22	+ 17	+ 2
Griechenland	+ 121	+ 138	+ 189	+ 190	+ 230	+ 272	+ 345	+ 75	+ 74	+ 84	+ 88	+ 89	+ 84
Türkei	+ 57	+ 84	+ 48	+ 6	+ 16	- 18	+ 13	+ 8	- 37	+ 1	+ 11	+ 9	- 7
Sowjetunion	- 66	- 20	- 13	- 45	- 209	- 167	- 268	- 40	- 30	- 57	- 57	- 81	- 73
Polen	+ 17	- 1	- 18	- 42	- 26	- 27	- 26	- 8	- 5	- 0	- 7	- 13	- 5
Tschechoslowakei	+ 6	+ 6	+ 27	+ 13	- 31	- 9	+ 20	+ 4	- 1	- 0	+ 0	+ 13	+ 7
Ungarn	+ 2	+ 31	+ 30	+ 29	+ 18	+ 20	- 4	- 1	- 0	+ 10	+ 6	- 8	- 12
Rumänien	- 13	- 6	- 11	+ 20	- 17	+ 22	+ 45	+ 9	+ 7	+ 20	+ 22	+ 9	- 7
Marokko	- 57	- 37	- 20	- 73	- 65	- 88	- 115	- 8	- 23	- 34	- 58	- 9	- 12
Tunesien	- 7	+ 51	+ 16	- 14	- 22	+ 12	+ 37	- 9	+ 16	+ 11	+ 16	+ 5	+ 6
Libyen	+ 33	+ 65	+ 54	+ 29	- 121	- 319	- 490	- 82	- 100	- 121	- 119	- 107	- 142
Ägypten	+ 84	+ 113	+ 77	+ 64	+ 90	+ 65	+ 132	+ 21	+ 24	+ 19	+ 27	+ 40	+ 45
Senegal	.	+ 16	+ 5	+ 5	+ 12	+ 6	- 0	+ 3	+ 16	+ 2	- 10	- 10	+ 17
Elfenbein-Küste	.	- 19	- 10	- 48	- 59	- 56	- 58	- 8	- 0	- 12	- 24	- 10	- 14
Nigeria	- 42	- 50	- 64	- 78	- 80	- 59	- 70	- 15	- 10	- 5	- 27	- 19	- 17
Kamerun	- 45	- 41	- 43	- 47	- 49	- 58	- 43	- 11	- 11	- 14	- 17	- 9	- 4
Kongo (Léopoldville)	.	- 297	- 267	- 212	- 189	- 205	- 205	- 50	- 51	- 45	- 55	- 49	- 56
Madagaskar	+ 5	+ 9	+ 15	+ 19	+ 23	+ 27	+ 29	- 0	+ 6	+ 8	+ 9	+ 5	+ 7
Rhodesien u. Njassaland	- 35	- 86	- 87	- 120	- 114	- 153	- 163	- 41	- 38	- 35	- 43	- 38	- 47
Republik Südafrika	+ 40	+ 51	+ 10	- 46	+ 22	+ 109	+ 184	+ 26	+ 47	+ 68	+ 58	+ 39	+ 18
Vereinigte Staaten	- 1 144	- 1 588	- 1 822	- 2 011	- 2 488	- 2 589	- 2 262	- 559	- 640	- 521	- 653	- 493	- 595
Kanada	- 193	- 157	- 177	- 140	- 142	- 128	- 107	- 40	- 38	- 33	- 5	- 34	- 36
Mexiko	+ 15	+ 4	+ 71	+ 31	+ 13	+ 88	+ 72	+ 29	+ 31	+ 13	+ 22	+ 27	+ 11
Kolumbien	- 1	- 17	- 4	- 21	- 21	- 20	- 73	- 0	- 6	- 20	- 19	- 21	- 13
Venezuela	+ 26	+ 28	- 53	- 80	- 129	- 50	+ 38	- 12	- 2	+ 11	+ 3	+ 1	+ 23
Peru	- 29	- 93	- 93	- 86	- 73	- 129	- 85	- 42	- 24	- 31	- 28	- 26	- 2
Brasilien	+ 24	- 6	- 51	- 65	- 104	- 253	- 303	- 57	- 65	- 63	- 62	- 90	- 89
Chile	- 55	- 45	- 20	- 38	- 40	- 73	- 115	- 15	- 19	- 37	- 34	- 25	- 19
Argentinien	- 49	- 109	+ 52	- 201	- 316	- 357	- 417	- 53	- 96	- 107	- 113	- 113	- 84
Irak	- 305	- 369	- 346	- 361	- 415	- 329	- 333	- 61	- 73	- 99	- 77	- 71	- 85
Iran	- 37	- 60	- 173	- 198	- 207	- 220	- 239	- 54	- 45	- 37	- 49	- 72	- 79
Israel	+ 79	+ 89	+ 107	+ 71	+ 48	+ 138	+ 80	+ 34	+ 35	+ 15	+ 9	+ 27	+ 28
Pakistan	- 13	+ 48	+ 39	+ 26	+ 32	+ 88	+ 116	+ 23	+ 43	+ 36	+ 36	+ 30	+ 15
Republik Indien, Sikkim	+ 334	+ 225	+ 192	+ 156	+ 143	+ 179	+ 271	+ 44	+ 62	+ 68	+ 59	+ 64	+ 81
Malaysia	- 107	- 183	- 117	- 93	- 74	- 52	- 24	- 13	- 3	- 6	- 6	- 8	- 4
Volksrepublik China, Tibet	+ 197	+ 92	+ 25	+ 16	+ 10	+ 33	+ 37	+ 14	+ 6	+ 22	+ 9	+ 15	+ 34
Japan	+ 22	+ 46	+ 102	+ 50	+ 23	+ 36	+ 112	- 1	+ 7	+ 4	- 34	- 45	+ 37
Hongkong	+ 34	+ 76	+ 53	+ 51	+ 44	+ 49	+ 12	+ 10	+ 14	+ 7	+ 8	+ 4	+ 1
Australischer Bund	- 211	- 152	- 213	- 209	- 200	- 202	- 122	- 38	- 27	- 32	- 23	- 40	- 27
Neuseeland	- 73	- 109	- 84	- 117	- 121	- 153	- 119	- 24	- 18	- 42	- 39	- 20	- 17
Interzonenhandel (2)	- 13	- 39	- 17	- 16	- 41	+ 30	- 13	+ 21	+ 5	+ 5	- 6	+ 1	- 18

(1) Siehe Anmerkung 2.

(2) Alle Angaben dieser Veröffentlichung, auch die der obenstehenden Tabelle, über den Handel der BR. Deutschland und der EWG enthalten nicht den Interzonenhandel, d.h. den Handel der BR. Deutschland mit den Währungsgebieten der DM-Ost.

TAB. 2
BALANCE COMMERCIALE
+ = excédent d'exportations

1965												1966		
F	M	A	M	J	J	A	S	O	N	D		J	F	
— 26	— 8	— 196	— 131	— 160	— 56	— 159	— 97	— 63	— 191	— 105		— 363	— 188	EXTRA-CEE
+ 176	+ 202	+ 65	+ 136	+ 112	+ 154	+ 119	+ 169	+ 153	+ 39	+ 93		+ 63	+ 121	dont par zones :
+ 176	+ 244	+ 212	+ 248	+ 215	+ 223	+ 228	+ 254	+ 229	+ 206	+ 267		+ 174	+ 199	Classe 1
+ 86	+ 136	+ 114	+ 112	+ 108	+ 126	+ 95	+ 106	+ 97	+ 83	+ 101		+ 87	+ 107	AELE
— 87	— 183	— 244	— 217	— 198	— 169	— 181	— 173	— 158	— 222	— 256		+ 280	— 160	Autres pays europ. occident.
+ 1	+ 6	— 16	— 7	— 13	— 26	— 22	— 17	— 14	— 27	— 21		— 43	— 24	Amérique du Nord
— 221	— 236	— 297	— 294	— 274	— 231	— 271	— 257	— 210	— 215	— 244		— 301	— 314	Autres pays de la classe 1
— 32	— 33	— 57	— 32	— 46	— 28	— 27	— 21	— 7	— 12	— 9		— 36	— 28	Classe 2
— 32	— 29	— 43	— 34	— 38	— 29	— 29	— 29	— 19	— 18	— 7		— 28	— 34	ACOM
+ 5	+ 5	+ 9	+ 1	+ 3	+ 5	+ 7	+ 4	+ 4	+ 5	+ 6		+ 4	+ 7	EAMA
+ 4	+ 5	+ 5	+ 5	+ 4	+ 4	+ 5	+ 4	+ 4	+ 6	+ 4		+ 1	+ 1	DOM
— 8	— 12	— 29	— 5	— 15	— 9	— 8	— 1	+ 3	— 6	— 10		— 12	— 2	TOM
— 36	— 39	— 41	— 54	— 40	— 21	— 31	— 22	— 23	— 36	— 46		— 49	— 36	Algérie
— 4	— 18	— 26	— 21	— 32	— 14	— 31	— 8	— 23	— 18	— 15		— 25	— 22	Pays afr. médit. n.d.a.
— 66	— 58	— 83	— 83	— 90	— 100	— 81	— 89	— 73	— 48	— 66		— 83	— 70	Autres pays africains
— 114	— 133	— 124	— 131	— 99	— 110	— 112	— 123	— 96	— 118	— 135		— 127	— 145	Amérique centrale et du Sud
+ 31	+ 44	+ 33	+ 28	+ 30	+ 42	+ 10	+ 6	+ 12	+ 17	+ 28		+ 21	— 12	Asie occidentale
— 1	+ 4	+ 13	+ 8	+ 20	+ 3	— 26	— 31	— 30	— 37	+ 17		— 23	— 17	Autres pays de la classe 2
+ 7	+ 10	+ 10	0	+ 22	— 9	— 27	— 32	— 38	— 47	+ 2		— 28	— 13	Classe 3 (1)
— 7	— 6	+ 3	+ 7	+ 2	+ 11	+ 2	+ 2	+ 8	+ 10	+ 15		+ 5	— 4	Europe orientale (1)
+ 20	+ 22	+ 21	+ 19	+ 22	+ 18	+ 19	+ 21	+ 21	+ 22	+ 29		+ 24	+ 20	Autres pays de la classe 3
— 39	— 49	— 35	— 17	— 23	— 20	+ 8	— 1	— 18	— 21	0		— 21	— 27	Divers non classés
+ 14	+ 31	+ 15	+ 24	+ 15	+ 19	+ 12	+ 37	+ 24	+ 14	+ 11		+ 23	+ 11	Principaux pays :
+ 16	+ 41	+ 36	+ 20	+ 20	+ 11	+ 24	+ 18	+ 21	+ 22	+ 36		+ 11	+ 27	Royaume-Uni
+ 7	+ 18	+ 12	+ 11	+ 2	0	— 3	+ 2	— 3	+ 2	— 0		+ 1	+ 6	Norvège
+ 29	+ 48	+ 33	+ 40	+ 33	+ 35	+ 22	+ 21	+ 23	+ 18	+ 34		+ 15	+ 27	Suède
+ 103	+ 108	+ 98	+ 112	+ 109	+ 109	+ 101	+ 109	+ 106	+ 99	+ 98		+ 85	+ 95	Finlande
+ 38	+ 46	+ 49	+ 52	+ 44	+ 48	+ 45	+ 54	+ 55	+ 57	+ 74		+ 44	+ 46	Danemark
+ 15	+ 20	+ 16	+ 18	+ 18	+ 22	+ 16	+ 15	+ 18	+ 16	+ 16		+ 16	+ 20	Suisse
+ 34	+ 54	+ 49	+ 51	+ 54	+ 59	+ 60	+ 71	+ 76	+ 50	+ 59		+ 59	+ 65	Autriche
+ 6	+ 11	+ 7	+ 7	+ 7	+ 14	+ 1	+ 2	0	0	+ 2		0	+ 3	Portugal
+ 29	+ 34	+ 28	+ 27	+ 33	+ 34	+ 24	+ 31	+ 23	+ 29	+ 34		+ 22	+ 28	Espagne
— 1	+ 5	+ 5	+ 3	+ 3	+ 8	+ 6	— 5	— 7	+ 6	+ 6		+ 6	+ 2	Yougoslavie
— 21	— 14	— 7	— 20	— 30	— 16	— 33	— 31	— 35	— 41	— 5		— 31	— 38	Grèce
+ 2	+ 0	— 4	— 3	— 2	— 4	— 8	— 1	— 2	— 4	+ 2		— 4	0	Turquie
+ 2	+ 2	— 4	+ 3	+ 1	— 1	+ 8	+ 4	+ 2	+ 5	+ 1		+ 1	+ 4	U.R.S.S.
+ 5	+ 5	+ 3	+ 5	+ 2	+ 1	+ 3	— 5	— 4	— 4	— 3		+ 1	+ 6	Pologne
+ 9	+ 17	+ 12	+ 6	+ 4	+ 4	+ 4	+ 1	— 1	— 5	— 2		— 2	— 1	Tchécoslovaquie
— 9	— 10	— 15	— 26	— 19	— 5	— 3	— 2	— 3	— 3	— 7		— 14	— 9	Hongrie
+ 7	+ 3	+ 5	+ 5	+ 6	+ 0	+ 1	+ 1	+ 3	+ 3	+ 3		0	+ 6	Roumanie
— 41	— 37	— 39	— 43	— 36	— 30	— 42	— 35	— 40	— 52	— 52		— 47	— 49	Maroc
+ 7	+ 5	+ 9	+ 10	+ 8	+ 9	+ 15	+ 15	+ 18	+ 17	+ 10		+ 12	+ 15	Tunisie
— 1	— 3	— 3	— 4	— 3	— 5	— 4	— 3	+ 3	+ 6	+ 8		+ 4	+ 3	Libye
— 4	— 7	— 8	— 7	— 10	— 4	— 4	— 4	— 6	— 5	— 4		+ 8	— 8	Égypte
— 1	— 1	— 7	— 7	— 14	— 8	— 10	— 1	— 9	— 5	— 4		— 4	— 6	Sénégal
— 4	— 5	— 5	— 5	— 7	— 3	— 4	— 3	— 1	— 2	— 1		— 2	— 4	Côte d'Ivoire
— 19	— 16	— 24	— 15	— 16	— 14	— 18	— 15	— 16	— 18	— 19		— 17	— 18	Nigéria
+ 3	+ 3	+ 4	+ 2	+ 2	+ 3	+ 1	+ 1	+ 2	+ 3	+ 2		+ 2	+ 3	Cameroun
— 8	— 13	— 17	— 9	— 17	— 10	— 15	— 13	— 17	— 14	— 17		— 19	— 12	Congo (Léopoldville)
+ 21	+ 30	+ 21	+ 21	+ 16	+ 19	+ 15	+ 9	+ 11	+ 8	0		+ 3	+ 12	Madagascar
— 80	— 185	— 254	— 217	— 182	— 158	— 168	— 163	— 164	— 206	— 230		— 252	— 149	Rhodésies et Nyassaland, Féd. des
— 8	+ 1	+ 10	+ 1	+ 16	+ 11	+ 14	+ 9	+ 6	+ 16	+ 25		— 27	+ 11	Rép. d'Afrique du Sud
0	+ 9	+ 5	+ 9	+ 9	+ 11	+ 8	+ 8	+ 1	+ 8	0		— 1	— 1	États-Unis d'Amérique
— 7	— 9	— 6	— 6	— 7	— 7	— 6	— 7	— 4	— 3	— 6		— 3	+ 1	Canada
+ 8	+ 5	— 2	+ 1	+ 4	+ 1	+ 2	— 1	+ 5	+ 8	+ 10		+ 4	+ 5	Mexique
— 11	— 9	— 11	— 7	— 11	— 12	— 9	— 4	— 2	0	0		— 5	+ 6	Colombie
— 18	— 20	— 19	— 23	— 22	— 31	— 25	— 34	— 31	— 28	— 30		— 30	— 20	Venezuela
— 12	— 10	— 11	— 9	— 13	— 7	— 7	— 12	— 10	— 3	— 5		— 1	— 4	Pérou
— 31	— 44	— 36	— 40	— 38	— 42	— 38	— 32	— 30	— 27	— 27		— 47	— 35	Brés'l
— 29	— 36	— 31	— 26	— 21	— 23	— 22	— 26	— 17	— 33	— 36		— 32	— 40	Chili
— 9	— 14	— 20	— 17	— 12	— 14	— 14	— 31	— 27	— 21	— 28		— 25	— 14	Argentine
+ 8	0	0	+ 6	+ 5	+ 9	+ 12	+ 7	+ 8	+ 7	+ 12		+ 10	+ 3	Irak
+ 11	+ 16	+ 12	+ 16	+ 8	+ 12	+ 12	+ 5	+ 6	+ 6	+ 2		+ 2	— 1	Iran
+ 22	+ 29	+ 19	+ 20	+ 19	+ 30	+ 14	+ 18	+ 23	+ 27	+ 31		+ 23	+ 10	Israël
— 2	— 1	— 3	— 2	— 1	0	— 3	— 5	— 1	— 4	+ 1		— 3	0	Pakistan
— 7	— 7	+ 2	+ 5	+ 3	+ 10	+ 3	+ 3	+ 8	+ 11	+ 15		+ 6	— 5	Union Indienne, Sikkim
+ 4	— 1	— 17	+ 8	+ 9	+ 11	+ 18	+ 16	+ 12	+ 21	+ 4		— 12	— 9	Malaysia
+ 4	+ 2	+ 2	+ 2	+ 3	+ 1	— 3	— 3	— 1	0	+ 1		— 3	— 5	Chine continentale, Tibet
— 12	— 6	— 10	— 4	— 8	— 22	— 12	— 7	— 6	— 9	— 11		— 21	— 15	Japon
— 13	— 18	— 10	— 16	— 12	— 11	— 7	— 1	— 6	— 5	— 7		— 13	— 12	Hong-Kong
+ 5	— 1	— 2	0	+ 3	+ 5	+ 2	— 6	— 3	— 5	— 10		— 1	+ 8	Australie
														Nouvelle-Zélande
														Commerce inter-zones (2)

(1) Voir note 2.

(2) Commerce de l'Allemagne (RF) avec la zone monétaire du DM-Est, exclu dans toutes les données de cette publication relatives au commerce de l'Allemagne (RF) et de la CEE même celles du présent tableau.

CST- Waren- klasse Teil oder Abschnitt 1)	Warenbenennung	1958	1960	1961	1962	1963	1964	1965	1964		1965			
									III	IV	I	II	III	IV
0 — 9	EINFUHR INTRA-EWG INSGESAMT	6 786	10 151	11 713	13 412	15 708	18 050	20 429	4 293	4 800	4 823	5 049	4 921	5 636
0 + 1	NAHRUNGS- UND GENUSSMITTEL	909	1 297	1 445	1 640	1 867	2 138	2 627	540	580	570	632	681	744
0	Nahrungsmittel	828	1 181	1 302	1 466	1 670	1 920	2 388	489	518	522	577	624	664
00	Lebende Tiere	27	69	55	49	92	109	114	27	32	32	30	23	28
01	Fleisch und Fleischwaren	76	153	150	181	259	321	400	90	85	82	90	113	115
02	Molkereierzeugnisse und Eier	176	228	221	232	254	252	330	54	85	81	75	80	94
03	Fisch und Fischwaren	36	43	52	59	62	69	82	16	21	18	16	19	28
04	Getreide und Getreideerzeugnisse	93	131	176	158	201	283	387	62	70	96	98	89	103
05	Obst und Gemüse	314	414	481	602	569	615	779	179	154	145	201	226	207
06	Zucker und Zuckerwaren	11	26	31	33	61	54	61	10	11	13	17	16	15
07	Kaffee, Tee, Kakao, Gewürze und Waren daraus	34	35	43	52	56	70	85	15	22	22	18	19	27
08	Futtermittel, ausgen. ungemahlene Getreide	40	59	69	73	84	112	110	27	29	24	23	28	35
09	Verschiedene Nahrungsmittelzubereitungen	14	18	22	26	31	37	38	10	9	8	10	9	11
1	Getränke und Tabak	81	117	142	174	197	218	239	51	62	48	55	57	79
11	Getränke	63	82	87	116	134	141	156	31	39	31	37	35	54
12	Tabak und Tabakwaren	18	35	55	59	64	77	82	20	23	17	18	22	25
3	MINERALISCHE BRENNSTOFFE	745	835	819	868	970	989	956	226	248	233	219	237	267
32	Kohle, Koks und Briketts	540	588	581	587	647	623	573	141	156	131	136	149	158
33	Erdöl und Erdöldestillationserzeugnisse	173	227	215	255	289	338	352	78	86	92	75	83	102
34	Erdgas und Industrieergase	23	19	22	24	26	24	23	5	6	7	6	5	6
35	Elektrischer Strom	8	2	2	2	5	3	4	1	1	2	1	1	1
2 + 4	ROHSTOFFE	622	994	1 045	1 130	1 204	1 381	1 538	319	380	369	373	368	428
2	Rohstoffe, ausgen. mineralische Brennstoffe	589	945	998	1 079	1 146	1 315	1 453	305	361	350	354	347	402
21	Häute, Felle und Pelzfelle, roh	31	54	60	65	58	62	70	12	17	17	18	15	18
22	Ölsaaten und Ölfrüchte	6	5	6	8	12	16	16	4	5	5	3	3	4
23	Rohkautschuk, natürl., synthet. oder regeneriert	4	19	22	31	46	53	65	12	14	16	17	14	18
24	Holz und Kork	40	72	78	82	82	90	88	23	23	18	24	24	22
25	Zellstoff und Papierabfälle	16	26	29	27	29	37	38	9	10	9	10	10	10
26	Spinnstoffe und Abfälle von Spinnstoffen	163	236	255	294	344	364	366	80	89	87	90	86	104
27	Natürliche Düngemittel u. mineral. Rohstoffe	79	109	124	132	151	170	181	42	45	38	47	48	47
28	Erze und Metallabfälle	163	312	297	289	275	344	432	82	100	106	108	102	117
29	Tierische und pflanzliche Rohstoffe, a.n.g.	87	112	127	148	152	179	196	40	58	52	37	45	62
4	Tierische und pflanzliche Fette und Öle	33	49	48	51	57	66	85	14	19	19	19	21	26
41	Tierische Fette und Öle	13	15	17	16	18	20	27	4	4	5	7	7	9
42	Pflanzliche Öle	13	22	20	24	25	28	34	6	10	8	7	7	11
43	Öle und Fette, verarbeitet und Wachse	7	12	10	11	15	18	24	4	5	6	6	6	6
7	MASCHINEN UND FAHRZEUGE	1 514	2 237	2 963	3 687	4 369	4 868	5 363	1 113	1 225	1 247	1 386	1 205	1 523
71	Nichtelektrische Maschinen	742	1 049	366	1 686	1 949	2 161	2 258	508	544	529	567	530	633
72	Elektrische Maschinen und Apparate	328	513	704	843	1 023	1 220	1 346	286	323	327	331	311	378
73	Fahrzeuge	444	674	848	1 008	1 391	1 480	1 753	314	357	391	486	364	512
5, 6, 8	ANDERE INDUSTRIELLE ERZEUGNISSE	2 944	4 722	5 271	5 922	6 903	8 328	9 368	2 011	2 232	2 272	2 279	2 275	2 543
5	Chemische Erzeugnisse	486	746	840	947	1 131	1 375	1 617	326	367	394	405	387	431
51	Chemische Grundstoffe und Verbindungen	176	282	302	328	384	467	541	111	125	132	138	130	141
52	Mineralteere und Destillationserzeugnisse	7	17	14	9	11	12	12	3	3	3	3	3	3
53	Farb- und Gerbstoffe	36	63	71	81	93	117	126	27	29	29	32	30	35
54	Medizinische und pharmazeutische Erzeugnisse	32	56	65	71	81	94	120	21	26	30	29	28	34
55	Kosmetika, Seifen, Putz-, Wasch- u. Reinigungsm.	41	48	53	62	81	98	115	24	26	26	29	29	32
56	Chemische Düngemittel	66	79	83	93	106	125	136	29	33	40	30	31	35
57	Sprengstoffe	7	7	8	8	8	10	11	2	3	3	3	3	3
58	Kunststoffe, regen. Zellulose und Kunstharze	65	119	143	172	217	285	354	70	79	83	89	86	97
59	Chemische Erzeugnisse, a.n.g.	49	75	97	119	137	166	201	39	44	50	52	46	53
6	Bearb. Waren nach Beschaffenheit gegliedert	1 975	3 218	3 571	3 927	4 463	5 346	5 844	1 277	1 435	1 420	1 440	1 405	1 579
61	Leder, Lederwaren und zugerichtete Pelzfelle	42	64	79	89	103	112	133	25	30	30	32	32	39
62	Kautschukwaren, a.n.g.	40	70	81	93	121	150	175	36	43	41	43	43	49
63	Holz- und Korkwaren, ausgen. Möbel	35	47	55	65	79	97	122	23	27	26	32	30	34
64	Papier, Pappe und Waren daraus	82	127	142	159	186	234	283	55	65	66	69	69	79
65	Garne, Gewebe und Textilwaren	452	704	852	1 006	1 190	1 363	1 552	326	362	372	376	367	437
66	Waren aus mineralischen Stoffen, a.n.g.	168	273	300	344	400	489	550	118	133	121	136	140	153
67	Eisen und Stahl	764	1 295	1 368	1 454	1 545	1 786	1 762	429	452	461	437	417	447
68	NE-Metalle	198	364	399	368	428	607	719	144	190	178	178	174	188
69	Metallwaren	144	221	280	330	409	494	547	119	133	126	136	132	153
8	Verschiedene bearbeitete Waren	483	759	860	1 048	1 309	1 608	1 907	409	431	458	433	483	533
81	San. u. hyg. Art., Heizkessel f. Zentralh., Beleucht.	21	34	40	47	58	76	90	18	23	21	21	22	26
82	Möbel	16	41	53	68	92	122	146	28	35	33	36	33	43
83	Reiseartikel, Täschnerwaren und dergleichen	6	10	12	14	19	23	31	5	7	7	8	7	10
84	Bekleidung	112	180	248	296	387	477	591	133	119	138	122	163	168
85	Schuhe	29	54	66	81	104	130	156	36	27	51	30	42	34
86	Feinmech., optische u. photochem. Erzeugn. Uhren	78	116	150	195	249	294	307	70	75	79	79	71	79
89	Bearbeitete Waren, a.n.g.	171	222	253	305	400	486	582	119	145	130	137	144	172
9	WAREN U. VORGÄNGE, NICHT NACH BESCH. GEGL.	52	66	171	165	396	346	576	84	135	132	161	156	131

1) In den Summen der Abschnitte sind vertrauliche Angaben nicht enthalten.

MIO \$

Import

1964	1965												Dénomination des produits	Classe, section, division- CST 1)
	D	J	F	M	A	M	J	J	A	S	O	N		
1 628	1 445	1 576	1 801	1 683	1 667	1 694	1 735	1 436	1 744	1 876	1 817	1 936	IMPORTATIONS INTRA-CEE TOTAL	0 — 9
189	171	180	219	197	212	224	214	223	244	258	248	237	PRODUITS ALIMENTAIRES, BOISSONS, TABACS	0 + 1
165	157	165	200	178	195	205	196	206	222	235	223	207	Produits alimentaires	0
10	11	10	11	11	10	8	5	8	10	11	11	7	Animaux vivants	00
29	27	25	30	29	30	31	36	36	41	40	38	37	Viandes et préparations de viandes	01
28	25	24	32	25	25	25	24	26	30	31	32	32	Produits laitiers, œufs	02
8	6	6	6	6	5	5	6	6	8	9	9	10	Poissons et préparations de poissons	03
29	24	34	39	31	35	32	27	27	35	38	34	32	Céréales et produits à base de céréales	04
40	45	44	57	54	67	80	73	82	71	75	71	61	Fruits et légumes	05
4	3	4	5	6	5	6	6	5	6	6	5	5	Sucres et préparations à base de sucre	06
7	6	8	8	6	6	6	6	5	8	10	8	8	Café, thé, cacao, épices et produits dérivés	07
9	7	8	8	7	8	8	10	9	10	11	12	12	Aliments pour animaux, frais; déchets alimentaires	08
3	2	3	3	3	3	4	3	3	3	4	3	4	Préparations alimentaires diverses	09
24	14	15	19	18	17	19	18	17	23	23	26	30	Boissons et tabacs	1
15	9	9	12	12	12	12	12	10	13	15	17	22	Boissons	11
9	5	6	7	6	5	7	6	6	10	8	8	9	Tabacs bruts et manufacturés	12
90	77	76	78	71	73	74	82	72	83	86	82	100	PRODUITS ÉNERGÉTIQUES	3
56	45	43	43	43	46	47	50	46	52	53	50	55	Charbon, coques et agglomérés	32
31	30	30	31	25	25	25	29	24	29	31	30	42	Pétroles et dérivés	33
2	2	2	2	2	2	2	2	2	2	2	2	2	Gaz naturels et gaz d'usine	34
0	0	1	1	1	0	0	0	0	0	0	0	1	Énergie électrique	35
131	112	124	133	125	125	123	114	109	144	147	138	143	MATIÈRES PREMIÈRES	2 + 4
123	106	118	126	118	119	117	107	103	137	138	129	135	Matières premières autres que les combus. minéraux	2
6	5	6	6	6	6	6	5	4	5	6	6	7	Peaux et pelleteries brutes	21
2	1	2	2	1	1	1	1	1	1	2	1	1	Graines, noix, amandes oléagineuses et farines	22
5	5	5	6	6	5	6	5	4	5	6	6	6	Caoutchouc brut, naturel, synthétique et régénéré	23
7	5	6	7	7	8	9	8	7	8	8	7	7	Bois et liège	24
3	3	3	3	3	3	3	3	3	3	3	3	3	Pâtes à papier et déchets de papier	25
31	27	30	30	29	30	30	26	27	34	35	34	35	Fibres textiles et déchets d'articles textiles	26
15	11	14	14	15	16	16	16	15	17	18	16	14	Produits minéraux non métallifères, n.d.a.	27
36	32	35	39	35	36	37	36	29	37	38	38	41	Minerais et déchets de métaux	28
18	16	18	19	15	13	9	8	11	26	24	17	21	Matières brutes animales ou végétales n.d.a.	29
7	6	6	7	7	6	6	7	6	8	9	9	8	Corps gras, graisses et huiles animales ou végétales	4
2	2	2	2	2	2	2	2	2	3	3	3	3	Corps gras, graisses et huiles d'origine animale	41
4	3	2	3	3	2	2	2	2	3	3	4	4	Huiles d'origine végétale	42
2	2	2	2	2	2	2	2	2	2	2	2	2	Huiles et graisses élaborées : cire animale ou végétale	43
441	359	405	483	474	454	456	466	328	410	483	474	565	MACHINES ET MATÉRIEL DE TRANSPORT	7
205	155	173	201	188	190	189	204	154	172	199	197	237	Machines non électriques	71
113	101	104	122	110	111	111	118	84	108	120	117	140	Machines et appareils électriques	72
124	104	128	160	177	153	156	144	90	130	164	160	188	Matériel de transport	73
730	685	751	837	771	747	759	787	667	819	860	833	847	AUTRES PRODUITS INDUSTRIELS	5, 6, 8
125	124	127	143	135	134	135	135	113	139	143	144	143	Produits chimiques	5
43	43	42	48	46	47	45	45	38	47	46	47	47	Éléments et composés chimiques	51
1	1	1	1	1	1	1	1	1	1	1	1	1	Goudrons minéraux, dérivés chimiques bruts de combust.	52
10	9	10	11	11	11	10	11	8	10	12	11	12	Matières colorantes et produits tannants	53
9	10	9	11	10	9	10	10	7	11	9	14	10	Produits médicaux et pharmaceutiques	54
8	7	8	10	10	9	10	9	9	11	11	10	11	Produits aromatiques, produits de toilette et d'entretien	55
12	12	13	14	11	9	10	10	10	12	12	11	12	Engrais manufacturés	56
1	1	1	1	1	1	1	1	1	1	1	1	1	Explosifs	57
27	25	28	30	29	30	30	31	25	30	33	32	32	Matières plastiques, cellulose régénérée, résines artif.	58
15	16	16	18	18	17	17	16	14	16	18	17	18	Produits chimiques n.d.a.	59
478	439	466	516	478	475	486	499	407	498	527	513	539	Articles manufacturés classés par matières	6
9	9	10	11	10	11	11	12	9	11	13	13	13	Cuir et peaux tannés et articles, pelleteries apprêtées	61
14	12	13	15	14	15	14	16	13	13	16	17	17	Articles en caoutchouc n.d.a.	62
9	7	9	10	10	11	11	10	8	11	12	11	11	Articles en bois et liège, sauf les meubles	63
21	21	22	24	23	23	24	25	19	25	26	25	27	Papier, carton et articles en papier ou carton	64
118	120	121	131	123	125	128	128	107	132	144	143	150	Fils, tissus, articles confectionnés en textiles, etc...	65
43	36	40	45	45	46	45	47	42	50	54	51	49	Articles en matières minérales sauf en métaux, n.d.a.	66
153	141	153	168	148	144	146	151	121	145	148	144	155	Fonte, fer et acier	67
66	54	59	65	59	58	61	63	49	62	63	60	65	Métaux non ferreux	68
44	39	40	47	46	44	46	47	38	47	51	50	53	Articles manufacturés en métal	69
127	122	158	178	158	138	138	152	147	183	190	176	165	Articles manufacturés divers	8
7	6	7	8	7	7	7	8	6	8	8	9	8	App. sanitaires, art. hygiène, chauffage, éclairage	81
12	9	11	13	12	12	12	12	9	13	14	14	15	Meubles	82
2	1	2	3	3	2	2	2	2	3	3	3	3	Articles de voyage, sacs à main et similaires	83
29	33	48	57	48	39	35	45	51	67	68	55	45	Vêtements	84
7	12	19	20	14	9	8	11	15	15	13	10	10	Chaussures	85
25	22	28	29	28	25	26	26	22	23	26	25	28	App. scientifiques, photocopie, optique, horlogerie	86
45	37	43	50	46	44	47	48	42	54	57	60	56	Articles manufacturés, n.d.a.	89
47	41	40	51	46	56	60	73	37	43	42	42	44	PRODUITS ET TRANSACTIONS NON CLASSÉS AILLEURS	9

1) Les totaux par divisions en comprennent pas les données confidentielles.

1964	1965												Dénomination des produits	Classe, section, division - CST 1)
	D	J	F	M	A	M	J	J	A	S	O	N		
2 463	2 244	2 090	2 422	2 368	2 383	2 353	2 401	2 166	2 388	2 446	2 562	2 757	IMPORTATIONS EXTRA-CEE TOTAL	0 - 9
567	472	431	525	504	518	505	510	470	506	543	583	626	PRODUITS ALIMENTAIRES, BOISSONS, TABACS	0 + 1
514	436	390	481	451	473	456	462	435	460	488	629	581	Produits alimentaires	0
23	22	19	24	22	28	32	25	30	35	33	34	30	Animaux vivants	00
57	48	38	52	45	42	50	57	51	55	50	57	58	Viandes et préparations de viandes	01
18	20	13	21	14	15	15	15	19	20	19	15	16	Produits laitiers, œufs	02
28	21	22	22	20	22	20	22	26	29	32	32	33	Poissons et préparations de poissons	03
117	94	70	100	95	100	91	116	109	104	114	113	126	Céréales et produits à base de céréales	04
124	100	102	114	122	136	119	101	80	83	105	139	156	Fruits et légumes	05
13	11	18	19	15	15	11	9	5	9	11	9	13	Sucres et préparations à base de sucre	06
89	74	72	83	76	77	74	69	64	77	77	82	95	Café, thé, cacao, épices et produits dérivés	07
44	46	35	44	41	37	43	47	49	47	46	45	52	Aliments pour animaux, frais; déchets alimentaires	08
1	1	1	1	1	1	1	2	1	1	2	2	2	Préparations alimentaires diverses	09
53	37	41	44	53	45	49	48	35	47	55	55	72	Boissons et tabacs	1
20	15	21	24	31	22	22	23	7	21	24	23	30	Boissons	11
33	22	20	20	22	23	27	25	28	25	31	32	42	Tabacs bruts et manufacturés	12
394	388	348	380	364	372	337	363	376	370	356	412	442	PRODUITS ÉNERGÉTIQUES	3
37	36	31	33	33	37	36	35	36	38	36	39	37	Charbon, coques et agglomérés	32
356	351	315	346	328	332	299	327	338	330	318	371	403	Pétroles et dérivés	33
0	0	0	0	0	0	1	0	0	1	1	0	1	Gaz naturels et gaz d'usine	34
1	1	2	2	2	2	1	1	1	1	1	1	1	Énergie électrique	35
594	562	512	534	537	570	581	590	536	570	575	587	625	MATIÈRES PREMIÈRES	2 + 4
559	534	481	500	494	535	540	548	503	531	538	550	587	Matières premières autres que les combustibles minéraux	2
37	36	35	37	31	30	31	27	28	31	31	31	49	Peaux et pelleteries brutes	21
66	54	52	50	58	63	49	54	52	60	62	66	68	Graines, noix, amandes oléagineuses et farines	22
23	26	25	26	26	24	22	22	22	24	22	25	24	Caoutchouc brut, naturel, synthétique et régénéré	23
84	63	58	63	63	75	105	103	99	97	101	90	83	Bois et liège	24
46	46	45	41	39	43	42	41	36	42	41	42	50	Pfêtes à papier et déchets de papier	25
132	150	126	132	128	120	115	117	97	92	101	115	140	Fibres textiles et déchets d'articles textiles	26
41	39	35	41	35	42	45	45	39	47	42	46	44	Produits minéraux non métallifères, n.d.a.	27
106	97	84	90	94	118	112	121	113	118	117	116	103	Minéraux et déchets de métaux	28
25	23	21	20	20	19	19	18	17	20	21	20	26	Matières brutes animales ou végétales n.d.a.	29
34	28	32	34	43	35	40	42	33	39	37	37	37	Corps gras, graisses et huiles animales ou végétales	4
8	9	8	8	15	9	11	10	7	9	10	9	8	Corps gras, graisses et huiles d'origine animale	41
24	18	22	25	27	24	28	30	25	28	25	26	28	Huiles d'origine végétale	42
1	1	1	1	1	2	1	2	1	1	1	1	1	Huiles et graisses élaborées : cire animale ou végétale	43
294	246	242	306	317	307	302	302	240	265	291	313	343	MACHINES ET MATÉRIEL DE TRANSPORT	7
176	141	132	164	174	174	176	170	130	153	156	171	194	Machines non électriques	71
65	56	54	68	65	69	66	68	51	63	71	68	75	Machines et appareils électriques	72
54	49	55	75	78	64	59	64	60	49	63	73	74	Matériel de transport	73
555	526	497	599	593	561	582	587	501	595	613	620	634	AUTRES PRODUITS INDUSTRIELS	5, 6, 8
112	102	96	114	115	113	111	117	104	112	113	119	135	Produits chimiques	5
44	43	45	51	50	49	46	50	49	48	46	53	59	Éléments et composés chimiques	51
1	1	1	1	1	1	2	1	1	1	1	2	1	Goudrons minéraux, dérivés chimiques bruts de combust.	52
9	8	8	8	8	8	9	9	6	7	9	9	9	Matières colorantes et produits tannants	53
16	13	11	13	13	13	13	16	13	14	14	14	21	Produits médicinaux et pharmaceutiques	54
6	6	6	7	8	7	8	7	6	8	7	8	7	Produits aromatiques, produits de toilette et d'entretien	55
2	2	2	1	1	2	2	2	2	2	1	1	2	Engrais manufacturés	56
1	0	0	0	1	1	1	0	0	0	1	0	1	Explosifs	57
15	14	12	16	17	16	16	16	13	16	16	16	17	Matières plastiques, cellulose régénérée, résines artif.	58
17	16	11	16	16	15	16	17	13	15	16	16	19	Produits chimiques n.d.a.	59
358	349	320	380	379	354	380	369	307	366	381	386	390	Articles manufacturés classés par matières	6
8	7	9	10	9	9	9	9	9	11	12	11	10	Cuir et peaux tannés et articles, pelleteries apprêtées	61
9	7	7	9	8	9	8	8	8	8	9	8	9	Articles en caoutchouc n.d.a.	62
8	6	7	8	9	9	9	8	7	8	9	8	8	Articles en bois et liège, sauf les meubles	63
48	47	43	51	50	52	54	47	41	51	52	48	49	Papier, carton et articles en papier ou carton	64
50	46	49	55	48	49	50	49	43	52	54	54	56	Fils, tissus, articles confectionnés en textiles, etc...	65
40	34	39	44	38	38	36	45	28	42	46	51	46	Articles en matières minérales sauf en métaux, n.d.a.	66
45	40	41	46	46	41	44	46	37	38	41	41	43	Fonte, fer et acier	67
126	141	108	132	146	123	145	135	116	132	131	138	141	Métaux non ferreux	68
23	20	19	24	24	23	23	23	19	24	27	25	27	Articles manufacturés en métal	69
85	75	81	105	98	94	91	100	90	117	119	115	108	Articles manufacturés divers	8
4	3	3	4	4	4	4	4	3	4	4	4	4	App. sanitaires, art. hygiène, chauffage, éclairage	81
5	4	4	5	5	5	5	5	4	5	6	5	6	Meubles	82
1	1	1	1	1	1	1	1	1	1	1	1	1	Articles de voyage, sacs à main et similaires	83
15	16	20	25	21	17	15	22	24	33	29	27	20	Vêtements	84
2	3	4	5	4	3	2	3	3	4	4	3	3	Chaussures	85
30	24	24	34	34	34	33	33	25	33	35	36	37	App. scientifiques, photocopie, optique, horlogerie	86
29	24	25	31	30	31	31	33	30	37	40	39	38	Articles manufacturés, n.d.a.	89
58	50	60	77	53	55	46	49	42	82	69	47	60	PRODUITS ET TRANSACTIONS NON CLASSÉS AILLEURS	9

1) Les totaux par divisions ne comprennent pas les données confidentielles.

CST- Waren- klasse Teil oder Abschnitt 1)	Warenbenennung	1958	1960	1961	1962	1963	1964	1965	1964		1965			
									III	IV	I	II	III	IV
0 — 9	AUSFUHR EXTRA-EWG INSGESAMT	15 872	19 483	20 415	20 634	21 618	24 165	27 062	5 822	6 671	6 417	6 620	6 643	7 383
0 + 1	NAHRUNGS- UND GENUSSMITTEL	1 519	1 636	1 748	1 775	1 953	2 103	2 257	486	604	525	534	545	654
0	Nahrungsmittel	1 283	1 372	1 461	1 485	1 644	1 770	1 911	397	516	458	450	447	556
00	Lebende Tiere	13	24	24	19	24	25	28	4	9	8	5	5	11
01	Fleisch und Fleischwaren	162	186	184	186	166	161	169	37	44	43	39	41	46
02	Molkereierzeugnisse und Eier	197	237	260	257	275	288	331	74	79	73	72	86	99
03	Fisch und Fischwaren	34	36	38	36	35	38	42	9	11	10	10	10	12
04	Getreide und Getreideerzeugnisse	218	231	251	282	400	497	548	92	166	141	146	103	158
05	Obst und Gemüse	359	336	371	404	409	393	433	100	111	96	96	107	134
06	Zucker und Zuckerwaren	128	126	132	109	140	151	131	30	37	31	27	39	33
07	Kaffee, Tee, Kakao, Gewürze und Waren daraus	84	29	92	85	85	89	88	20	26	21	20	21	26
08	Futtermittel, ausgen. ungemalenes Getreide	28	34	39	39	48	53	61	12	14	17	14	15	15
09	Verschiedene Nahrungsmittelzubereitungen	56	61	63	55	59	72	82	18	18	17	20	22	22
1	Getränke und Tabak	235	264	287	290	309	333	347	89	88	67	84	97	99
11	Getränke	197	223	245	246	275	296	306	80	79	58	75	86	87
12	Tabak und Tabakwaren	24	24	27	29	35	36	41	9	9	9	9	11	12
3	MINERALISCHE BRENNSTOFFE	913	922	1 023	1 020	1 040	1 041	1 110	264	275	245	264	290	312
32	Kohle, Koks und Briketts	172	142	138	145	142	132	126	32	37	32	26	33	35
33	Erdöl und Erddestillationserzeugnisse	730	765	868	853	873	887	947	226	231	205	230	245	267
34	Erdgas und Industriegase	8	10	11	10	11	14	24	3	4	6	5	5	8
35	Elektrischer Strom	3	5	6	10	13	9	14	2	3	3	1	7	3
2 + 4	ROHSTOFFE	563	714	789	793	881	970	1 022	241	261	256	237	260	270
2	Rohstoffe, ausgen. mineralische Brennstoffe	473	627	704	705	801	888	929	221	236	233	214	237	245
21	Häute, Felle und Pelzfelle, roh	32	49	50	48	50	55	58	13	14	16	15	13	14
22	Ölsaaten und Ölfrüchte	7	7	10	11	15	18	18	4	5	6	4	4	5
23	Rohkautschuk, natürl., synthet. oder regeneriert	6	28	30	29	50	63	74	17	16	19	18	18	19
24	Holz und Kork	39	48	51	49	47	50	50	12	12	10	13	12	14
25	Zellstoff und Papierabfälle	13	16	14	13	12	13	16	3	4	4	4	4	5
26	Spinnstoffe und Abfälle von Spinnstoffen	183	224	244	263	316	343	355	80	85	91	85	88	90
27	Natürliche Düngemittel u. mineral Rohstoffe	62	91	109	105	127	131	137	31	36	32	34	33	37
28	Erze und Metallabfälle	24	35	40	33	38	51	44	12	14	10	12	12	11
29	Tierische und pflanzliche Rohstoffe, a.n.g.	107	125	129	140	144	165	177	49	50	45	29	53	51
4	Tierische und pflanzliche Fette und Öle	90	87	85	88	80	82	93	20	25	23	23	23	24
41	Tierische Fette und Öle	12	12	14	13	14	10	12	2	4	4	3	2	3
42	Pflanzliche Öle	55	52	48	54	46	49	54	13	15	13	13	15	14
43	Öle und Fette, verarbeitet und Wachse	17	19	19	17	20	22	26	5	6	6	7	6	7
7	MASCHINEN UND FAHRZEUGE	5 146	6 579	7 159	7 368	7 760	8 811	9 912	2 080	2 459	2 342	2 462	2 368	2 759
71	Nichtelektrische Maschinen	2 035	2 599	3 140	3 347	3 484	3 907	4 504	930	1 100	1 041	1 117	1 079	1 267
72	Elektrische Maschinen und Apparate	852	1 062	1 139	1 206	1 472	1 684	1 936	405	470	456	476	473	532
73	Fahrzeuge	2 175	2 814	2 698	2 626	2 803	3 207	3 488	741	886	845	867	816	960
5, 6, 8	ANDERE INDUSTRIELLE ERZEUGNISSE	7 523	9 496	9 458	9 445	9 734	10 956	12 428	2 681	3 004	2 976	3 046	3 099	3 307
5	Chemische Erzeugnisse	1 574	1 998	2 157	2 201	2 422	2 774	3 157	677	730	779	790	780	808
51	Chemische Grundstoffe und Verbindungen	417	555	575	602	709	853	963	209	224	236	239	234	253
52	Mineralteere und Destillationserzeugnisse	9	11	14	8	8	9	10	2	2	2	3	2	3
53	Farb- und Gerbstoffe	121	163	175	170	208	239	269	61	67	65	66	68	70
54	Medizinische und pharmazeutische Erzeugnisse	207	250	279	279	307	350	407	88	97	93	98	104	112
55	Kosmetika, Seifen, Putz-, Wasch- u. Reinigungsm.	108	136	141	146	165	188	209	46	50	48	55	52	54
56	Chemische Düngemittel	349	328	353	321	356	356	415	78	78	121	105	96	92
57	Sprengstoffe	15	16	16	15	23	23	26	5	7	6	6	6	7
58	Kunststoffe, regen. Zellulose und Kunstharze	158	255	281	315	369	439	498	111	124	116	125	126	131
59	Chemische Erzeugnisse, a.n.g.	141	192	217	228	275	311	359	76	79	91	91	91	87
6	Bearb. Waren nach Beschaffenheit gegliedert	4 772	5 850	5 570	5 394	5 303	5 906	6 819	1 419	1 639	1 641	1 682	1 683	1 813
61	Leder, Lederwaren und zugerichtete Pelzfelle	72	88	96	102	109	124	130	28	32	32	33	30	36
62	Kautschukwaren, a.n.g.	145	191	197	196	213	237	261	56	64	63	66	62	69
63	Holz- und Korkwaren, ausgen. Möbel	71	91	89	86	91	97	104	23	27	25	26	25	28
64	Papier, Pappe und Waren daraus	127	161	168	167	179	199	225	49	56	53	54	56	62
65	Garne, Gewebe und Textilwaren	1 031	1 265	1 260	1 260	1 346	1 484	1 477	355	399	364	357	355	401
66	Waren aus mineralischen Stoffen, a.n.g.	409	516	524	547	592	687	748	168	189	174	182	185	207
67	Eisen und Stahl	1 735	2 176	2 012	1 813	1 654	1 849	2 363	443	516	578	594	594	597
68	NE-Metalle	363	412	395	361	411	449	622	112	137	140	150	160	172
69	Metallwaren	627	695	732	718	721	775	890	183	217	214	221	216	239
8	Verschiedene bearbeitete Waren	1 177	1 648	1 731	1 850	2 009	2 276	2 452	585	635	556	574	636	685
81	San. u. hyg. Art., Heizkessel f. Zentralh., Beleucht.	44	54	56	53	58	67	80	16	20	19	19	19	23
82	Möbel	45	61	60	62	72	81	91	19	21	21	23	22	25
83	Reiseartikel, Täschnerwaren und dergleichen	35	41	39	40	41	46	50	13	12	9	13	14	13
84	Bekleidung	242	353	369	405	459	511	508	143	138	111	110	145	141
85	Schuhe	83	138	149	157	170	193	195	48	48	56	39	47	53
86	Feinmech., optische u. photochem. Erzeugn. Uhren	307	411	455	479	508	578	636	143	158	148	157	158	174
89	Bearbeitete Waren, a.n.g.	421	558	575	617	696	792	891	201	231	193	212	231	256
9	WAREN U. VORGÄNGE, NICHT NACH BESCH. GEGL.	209	135	239	233	250	283	332	70	67	74	76	82	82

1) In den Summen der Abschnitte sind vertrauliche Angaben nicht enthalten.

1964	1965												Dénomination des produits	Classe, section, division- CST 1)
	D	J	F	M	A	M	J	J	A	S	O	N		
2 292	1 939	2 064	2 414	2 173	2 250	2 197	2 351	2 001	2 291	2 383	2 369	2 652	EXPORTATIONS EXTRA-CEE TOTAL	0 — 9
186	163	168	194	181	177	177	169	165	211	222	217	215	PRODUITS ALIMENTAIRES, BOISSONS, TABACS	0 + 1
164	143	147	168	155	149	146	138	139	172	182	187	187	Produits alimentaires	0
3	2	3	3	2	2	1	1	1	2	3	4	4	Animaux vivants	00
15	14	11	17	14	12	13	15	12	14	14	16	17	Viandes et préparations de viandes	01
25	24	24	26	22	22	27	26	31	30	33	35	31	Produits laitiers, œufs	02
4	3	4	4	4	3	3	3	3	4	4	4	4	Poissons et préparations de poissons	03
49	38	48	55	55	51	40	28	29	46	53	51	54	Céréales et produits à base de céréales	04
34	31	32	33	32	32	32	32	36	40	44	46	44	Fruits et légumes	05
14	14	8	10	8	9	10	14	10	15	10	10	13	Sucres et préparations à base de sucre	06
8	6	7	8	7	7	7	6	6	9	9	9	7	Café, thé, cacao, épices et produits dérivés	07
5	5	4	7	5	4	5	4	5	5	4	5	6	Aliments pour animaux, frais; déchets alimentaires	08
6	5	7	6	7	6	7	8	6	8	7	7	8	Préparations alimentaires diverses	09
22	20	21	26	25	29	30	31	26	39	40	31	28	Boissons et tabacs	1
19	17	18	23	23	26	27	27	23	36	37	27	24	Boissons	11
3	3	3	4	3	3	4	4	3	4	4	4	4	Tabacs bruts et manufacturés	12
100	78	79	88	83	85	95	94	99	97	95	97	121	PRODUITS ÉNERGÉTIQUES	3
12	13	10	10	8	9	9	10	11	12	11	12	12	Charbon, coques et agglomérés	32
85	63	67	75	72	75	84	81	82	81	80	82	105	Pétroles et dérivés	33
2	2	2	2	2	1	2	1	2	2	2	2	3	Gaz naturels et gaz d'usine	34
1	1	1	1	1	0	0	1	4	3	2	1	1	Énergie électrique	35
88	78	84	94	80	80	77	80	74	106	89	85	96	MATIÈRES PREMIÈRES	2 + 4
80	71	77	85	72	72	69	73	67	97	81	77	88	Matières premières autres que les combust. minéraux	2
5	5	5	6	5	5	5	5	4	5	4	5	5	Peaux et pelleteries brutes	21
1	2	2	2	1	1	1	1	1	1	1	2	1	Graines, noix, amandes oléagineuses et farines	22
5	5	7	6	6	6	6	7	5	6	7	6	7	Caoutchouc brut, naturel, synthétique et régénéré	23
4	3	3	4	4	5	5	4	3	4	5	5	4	Bois et liège	24
1	1	1	1	1	1	1	1	1	2	2	1	2	Pâtes à papier et déchets de papier	25
28	30	28	33	29	28	28	31	27	30	28	28	33	Fibres textiles et déchets d'articles textiles	26
14	7	13	12	11	12	12	12	9	13	13	10	14	Produits minéraux non métallifères, n.d.a.	27
4	3	3	4	3	5	4	5	3	4	3	4	4	Minerais et déchets de métaux	28
17	14	15	16	13	9	7	7	13	33	18	16	17	Matières brutes animales ou végétales n.d.a.	29
7	7	7	9	7	8	8	7	7	9	8	8	8	Corps gras, graisses et huiles animales ou végétales	4
4	1	1	2	1	1	1	1	1	1	1	1	1	Corps gras, graisses et huiles d'origine animale	41
1	4	4	5	4	4	4	4	5	6	5	5	5	Huiles d'origine végétale	42
2	2	2	2	2	2	2	3	2	2	2	2	2	Huiles et graisses élaborées : cire animale ou végétale	43
903	701	730	910	801	871	791	887	685	795	854	878	1 028	MACHINES ET MATÉRIEL DE TRANSPORT	7
405	307	337	397	355	398	364	395	335	348	387	401	478	Machines non électriques	71
163	136	146	174	157	161	157	175	140	159	173	174	185	Machines et appareils électriques	72
335	258	247	340	289	312	266	317	210	289	294	303	364	Matériel de transport	73
988	896	978	1 102	1 003	1 011	1 033	1 091	959	1 048	1 095	1 066	1 146	AUTRES PRODUITS INDUSTRIELS	5, 6, 8
245	237	258	283	260	262	268	270	250	259	260	267	281	Produits chimiques	5
76	74	80	82	77	80	82	78	75	81	81	85	88	Éléments et composés chimiques	51
1	1	1	1	1	1	1	1	1	1	1	1	1	Goudrons minéraux, dérivés chimiques bruts de combust.	52
23	20	21	24	21	22	23	24	22	22	22	23	25	Matières colorantes et produits tannants	53
33	30	30	33	30	35	34	39	32	33	36	36	40	Produits médicinaux et pharmaceutiques	54
16	14	16	18	19	18	18	18	17	17	18	17	18	Produits aromatiques, produits de toilette et d'entretien	55
25	36	41	44	36	33	37	30	34	32	27	33	32	Engrais manufacturés	56
3	2	2	3	2	2	2	2	2	2	2	3	3	Explosifs	57
42	35	37	43	39	43	42	44	39	43	43	42	46	Matières plastiques, cellulose régénérée, résines artif.	58
27	25	31	35	34	29	28	34	27	29	30	27	30	Produits chimiques n.d.a.	59
544	497	537	608	553	559	570	594	522	567	599	577	636	Articles manufacturés classés par matières	6
11	9	10	12	10	12	10	12	8	11	12	12	12	Cuirs et peaux tannés et articles, pelleteries apprêtées	61
22	18	21	24	23	22	21	23	20	19	23	22	24	Articles en caoutchouc n.d.a.	62
9	7	8	9	8	9	9	10	7	9	9	10	9	Articles en bois et liège, sauf les meubles	63
18	15	17	20	18	18	18	20	16	19	20	20	22	Papier, carton et articles en papier ou carton	64
133	115	117	132	117	121	118	130	104	121	134	129	138	Fils, tissus, articles confectionnés en textiles, etc...	65
61	39	68	68	54	64	64	62	52	71	64	67	76	Articles en matières minérales sauf en métaux, n.d.a.	66
170	184	184	210	199	192	203	202	197	195	203	181	213	Fonte, fer et acier	67
49	44	45	52	50	48	52	57	52	51	54	58	60	Métaux non ferreux	68
72	65	67	81	74	74	74	78	65	73	80	77	82	Articles manufacturés en métal	69
199	163	183	210	190	189	195	227	187	222	235	222	229	Articles manufacturés divers	8
7	5	6	7	7	6	6	7	6	7	7	7	8	App. sanitaires, art. hygiène, chauffage, éclairage	81
7	6	7	8	7	8	8	8	8	8	8	8	9	Meubles	82
3	2	3	4	4	4	5	6	4	4	5	5	4	Articles de voyage, sacs à main et similaires	83
39	32	37	42	36	36	38	51	43	51	53	46	42	Vêtements	84
16	16	21	19	15	12	13	16	14	16	17	18	18	Chaussures	85
55	45	47	55	52	55	51	57	46	54	59	55	61	App. scientifiques, photocopie, optique, horlogerie	86
73	57	61	75	69	69	74	81	67	82	86	83	87	Articles manufacturés, n.d.a.	89
27	23	26	26	25	27	25	30	19	33	29	26	46	PRODUITS ET TRANSACTIONS NON CLASSÉS AILLEURS	9

1) Les totaux par divisions ne comprennent pas les données confidentielles.

INDICES des Volumes

TAB. 4

INDICES de volume

A = Nicht saisonbereinigte Angaben

B = Saisonbereinigte Angaben

A = Chiffres non corrigés des variations saisonnières

B = Chiffres corrigés des variations saisonnières

Zeitraum Période	EWG — CEE				France		Belg.-Lux.		Nederland		Deutschland (BR)		Italia	
	Intra		Extra		A	B	A	B	A	B	A	B	A	B
Import														
1958 - 100	1959	124		105		99		112		112		120		112
	1960	152		127		117		129		128		143		159
	1961	174		134		128		134		141		154		183
	1962	198		149		143		146		150		176		210
	1963	230		165		163		165		165		189		255
	1964	261		176		186		187		190		207		237
	1965	292		185		187		204		199		243		238
1960 - 100	1958	66		79		86		78		78		70		63
	1959	82		83		84		87		88		84		70
	1961	115		106		109		104		111		108		113
	1962	131		118		123		114		117		123		132
	1963	152		130		140		129		129		132		161
	1964	172		139		160		146		148		145		149
	1965	193		146		161		159		155		170		150
	1964 II	175	173	141	138	168	156	149	149	153	153	140	139	159
	1964 III	162	168	130	134	140	155	136	140	142	145	147	148	127
	1964 IV	182	167	138	143	163	163	151	147	154	152	163	159	140
	1965 I	189	189	138	136	160	154	148	145	147	146	158	160	145
	1965 II	191	189	144	141	165	155	159	158	152	152	167	166	145
	1965 III	181	190	142	149	145	158	150	156	153	156	170	174	148
	1965 IV	211		157		174	173	174		175	172	181		163
	1965 F	183	189	128	132	150	152	143	144	144	149	145	150	145
	1965 M	208	194	147	140	175	154	164	155	158	151	173	171	152
	1965 A	188	189	143	141	169	157	167	167	155	160	161	162	145
	1965 M	190	188	146	139	162	147	154	152	144	145	171	168	150
	1965 J	195	189	144	142	164	162	156	156	156	152	170	169	141
	1965 J	192	191	147	148	155	161	152	157	166	166	174	173	154
	1965 A	154	183	132	143	127	146	136	146	135	143	159	166	139
	1965 S	198	197	148	156	154	166	161	164	157	160	178	183	150
	1965 O	210	193	148	151	163	168	166	153	172	170	179	173	158
	1965 N	208	196	156	155	173	172	173	169	158	156	181	177	166
	1965 D	216		166		187	178	183		194	191	184	171	166
	1966 J					166	168			158	151	164	175	177
	1966 F					172	176					158	169	162
export														
1958 - 100	1959	124		111		120		113		112		113		120
	1960	152		125		138		126		126		131		148
	1961	174		129		147		132		131		139		178
	1962	198		130		149		148		138		146		199
	1963	230		135		163		166		148		161		206
	1964	261		148		174		187		170		176		242
	1965	292		164		190		214		182		191		294
1960 - 100	1958	66		80		72		79		79		76		67
	1959	82		90		86		89		90		87		84
	1961	115		103		106		105		104		106		120
	1962	131		104		107		117		109		111		133
	1963	152		108		117		131		117		122		138
	1964	172		118		125		148		134		134		162
	1965	193		131		137		169		144		145		197
	1964 II	175	173	117	118	126	127	147	145	132	135	135	134	158
	1964 III	162	168	113	116	110	120	135	141	134	136	127	130	166
	1964 IV	182	167	129	125	136	128	156	154	145	142	144	140	173
	1965 I	189	189	125	127	130	132	172	172	138	138	142	146	182
	1965 II	191	189	129	130	139	139	164	163	143	147	142	140	196
	1965 III	181	190	128	132	129	142	158		142	145	140	142	198
	1965 IV	211		143		154	144	181		158	152	158		207
	1965 F	183	189	121	123	130	136	164	168	136	144	131	137	182
	1965 M	208	194	141	137	148	142	185	174	147	137	158	156	212
	1965 A	188	189	128	130	138	143	166	163	140	149	137	134	198
	1965 M	190	188	131	129	141	139	153	154	138	140	150	147	190
	1965 J	195	189	128	130	137	134	172	171	151	152	137	140	201
	1965 J	192	191	136	138	141	142	159	160	146	153	150	150	204
	1965 A	154	183	116	126	112	140	135	161	118	129	126	133	182
	1965 S	198	197	132	132	133	144	179	177	161	152	144	144	201
	1965 O	210	193	139	134	153	140	170	158	161	150	154	150	212
	1965 N	208	196	138	134	148	143	181	180	149	143	151	149	218
	1965 D	216		153		161	148	192		163	163	170	153	208
	1966 J					127	134			137	137	144	161	192
	1966 F					141	147					142	153	199

Zeitraum Période	EWG CEE	France (1)	Belg.- Lux.	Neder- land (1)	Deutsch- land (BR) (1)	Italia	EWG CEE	France (1)	Belg.- Lux.	Neder- land (1)	Deutsch- land (BR) (1)	Italia
DURCHSCHNITTSWERTE						VALEUR MOYENNE						
Import						export						
1958 - 100												
1959	95	93	98	97	96	94	96	92	96	100	98	91
1960	96	96	98	98	96	91	98	97	96	99	99	96
1961	96	93	99	100	97	89	99	96	97	103	105	91
1962	95	93	98	99	95	89	100	97	96	103	104	91
1963	95	95	98	100	94	91	100	98	96	104	104	95
1964	97	96	100	103	96	94	103	102	98	107	105	96
1965	99	98	99	104	98	95	104	104	98	109	107	95
1960 - 100												
1958	104	104	102	102	104	109	102	103	102	101	101	105
1959	99	96	100	99	100	101	98	95	98	100	99	96
1961	100	98	102	102	101	97	101	99	99	103	105	96
1962	99	97	100	101	99	97	102	100	98	104	105	96
1963	99	99	100	102	98	99	102	101	98	105	105	100
1964	101	100	102	105	100	103	105	105	100	108	106	101
1965	103	102	101	106	102	104	106	107	100	110	108	100
1964 II	102	101	102	105	100	102	104	105	101	107	105	101
III	101	100	103	105	99	102	105	106	102	108	106	102
IV	102	100	101	105	100	103	106	106	102	110	107	102
1965 I	102	102	101	105	101	103	105	106	98	108	108	100
II	103	102	100	105	102	104	105	106	99	108	108	99
III	103	102	101	105	102	104	107	106	102	111	108	100
IV	103	103	101	105	103	103	106	107	102	111	108	98
1965 F	102	102	101	104	101	104	105	105	101	107	108	101
M	103	102	100	106	102	105	105	106	98	108	108	100
A	103	102	100	105	102	104	104	106	97	108	107	98
M	103	103	100	106	102	104	105	106	99	108	108	100
J	103	101	100	105	103	103	105	105	101	109	108	100
J	103	102	101	106	103	104	107	106	102	111	109	101
A	103	102	101	105	102	103	106	105	101	111	108	100
S	103	101	102	105	102	104	107	109	103	110	108	100
O	103	104	101	104	103	103	106	105	102	110	108	99
N	103	102	100	105	103	104	105	106	101	111	108	98
D	104	104	101	107	103	103	107	109	102	112	109	98
1966 J		103		105	104	103		107		109	109	98
F		104			104	104		108			109	99
TERMS OF TRADE						VERHÄLTNIS DER VOLUMEN						
TERMES DE L'ÉCHANGE						RAPPORT DES VOLUMES						
export:import						export:import						
1958 - 100												
1959	101	99	98	103	102	100	105	122	101	100	94	107
1960	102	101	100	101	103	103	99	119	100	98	92	91
1961	103	103	97	102	108	101	97	115	99	93	90	97
1962	105	104	98	104	109	102	93	104	102	92	83	94
1963	105	103	98	104	110	104	90	100	101	90	84	80
1964	106	106	98	104	109	101	92	93	100	90	84	101
1965	105	105	99	105	109	99	95	101	105	92	78	121
1960 - 100												
1958	98	99	100	99	97	97	100	84	101	101	109	108
1959	99	98	98	101	99	93	105	102	102	102	104	120
1961	101	97	97	101	105	98	98	97	101	94	98	106
1962	103	103	98	103	106	99	93	87	103	93	90	101
1963	103	102	98	103	107	101	90	84	102	91	92	86
1964	104	105	98	103	106	98	92	78	101	91	92	109
1965	103	104	99	104	106	96	95	85	106	93	85	131
1964 II	103	104	100	102	105	98	90	76	97	86	97	100
III	103	105	100	103	107	99	93	78	99	94	87	131
IV	104	105	101	105	107	100	94	83	103	94	88	123
1965 I	103	104	97	103	106	97	96	82	117	94	89	125
II	102	104	99	103	105	96	94	84	103	95	85	135
III	104	105	101	105	106	97	94	88	105	95	82	132
IV	104	103	101	106	105	95	95	89	104	91	87	130
1965 F	103	103	100	103	107	97	98	87	115	94	90	126
M	102	104	98	102	106	95	99	85	113	93	91	139
A	101	104	97	103	105	94	93	82	99	90	85	137
M	102	103	99	102	106	96	95	87	99	96	88	125
J	102	104	101	104	105	97	94	84	110	97	81	143
J	104	104	101	105	106	97	96	91	105	88	86	132
A	103	103	100	106	106	97	91	88	99	94	79	131
S	104	108	101	105	106	96	95	86	111	103	81	134
O	104	101	101	106	105	96	96	94	102	94	86	134
N	104	104	101	106	105	94	94	86	105	94	83	131
D	103	105	101	105	106	95	95	86	105	84	92	125
1966 J		104		104	105	95		77		87	88	108
F		104			106	95		82			90	123

(1) Auf Basis der Dollarwerte errechnete Indices der Durchschnittswerte; Abweichungen von Indices, die auf nationalen Währungen basieren, sind durch Abwertungen bedingt.

(1) Indices de valeur moyenne en termes de dollars; ces indices diffèrent des indices en termes de monnaie nationale par suite de modifications des taux de change.

4

PÉRIODE	Indices OSCE a) Produits importés dans la CEE:								Indices Nationaux Produits importés par:			Moody's Index	Reuter's Index	
	INDICE GÉNÉRAL	Produits d'origine minérale		Produits d'origine agricole				Allemagne (RF)		Belgique	Italie			
		Énergie	minerais métaux	En- semble	prove- nance AOM	ali- mentaire	non ali- mentaire	intra- CEE	extra- CEE					
														provenance pays tiers
(1)	(2)	(3)	(4)	(5)	(6)	(7)	(8)	(9)	(10)					
1958 - 100	1959	96,9	91,4	102,6	97,7	88,6	96,0	103,1	95	98	102	102	97	101
	1960	95,6	89,6	102,9	96,1	87,3	90,8	102,4	98	98	104	102	93	102
	1961	94,4	88,0	100,5	95,6	86,3	89,4	102,7	94	95	102	99	93	100
	1962	94,1	88,1	99,2	94,8	87,7	89,8	100,0	97	92	94	100	93	100
	1963	96,8	89,6	96,6	100,1	88,7	97,4	105,5	101	93	106	100	93	112
	1964	100,1	90,5	104	103,5	95,0	101,5	107,5	101	96	117	100	93	114
	1965	100	90,1	112	102	90	99	106	105	98	116	101	97	109
1960 - 100	1958	104,6	111,6	97,2	104,1	114,5	110,1	97,7	103	102	96	98	107	98
	1959	101,4	102,0	99,7	101,7	101,5	103,5	100,7	98	100	97	101	104	99
	1960	100	100	100	100	100	100	100	100	100	100	100	100	100
	1961	98,7	98,2	97,7	99,5	98,8	98,4	100,3	96	96	98	98	100	98
	1962	98,4	98,3	96,4	98,7	100,6	98,9	98,3	100	94	90	98	100	98
	1963	101,3	100,2	93,9	104,3	101,6	107,2	103,1	104	95	102	98	100	110
	1964	104,7	101,0	100,5	107,8	108,8	111,7	105,0	104	98	112	100	100	112
	1965	105	100,5	109	106	103	109	104	108	100	111	101	104	107
	1964	A	104,4	100,7	101,1	107,2	109,8	110,0	103	98	112	99	99	110
		S	105,0	100,8	104,2	107,2	109,0	110,2	102	98	114	100	98	111
		O	105,3	100,7	105,8	107,2	108,1	111,4	103	99	116	101	98	113
		N	105,3	100,7	106,3	107,0	108,4	112,1	103	99	116	101	99	114
		D	105,2	100,7	107,2	106,5	107,8	110,8	105	99	117	100	100	111
	1965	J	104,3	100,7	106,0	105,3	105,8	109,1	102	99	111	99	100	108
		F	104,3	100,7	104,6	105,8	104,6	108,7	107	99	111	99	100	108
		M	103,9	100,5	105,5	104,9	103,2	108,3	110	99	112	99	100	109
		A	104,3	100,5	106,8	105,2	101,8	108,4	111	99	115	101	101	109
		M	104,8	100,4	109,0	105,4	100,1	109,3	110	100	114	101	102	109
		J	104,6	100,4	109,9	104,7	99,6	107,2	110	100	112	101	105	107
		J	104	100,4	108,8	104,4	99,8	106,7	110	99	104	100	105	105
		A	105	100,4	110,1	106	101,6	108,9	108	100	107	101	105	105
		S	105	100,4	109,0	106	103,2	110	107	100	107	101	104	106
		O	106	100,4	112	106	106,4	109	107	101	111	101	104	106
		N	106	100,4	111	107	106,7	110	105	109	102	111	102	106
		D	107	100,7	114	108	108,4	113	110	102	112	102	106	108
	1966	J	108	100,7	118	109	109	111	109	102	116	103	112	112
		F	107	101	118	106	108	108	109	103	118	105	112	112
		M	106	101	121	105	108	107	114	102	118	105	109	111
		A	107	101	119	106	109	109			118	106	107	111

ZEITRAUM	ALLGE- MEINER INDEX	(1) (2)		Zusam- men	(3)	(4) (5)		Intra- EWG	Extra- EWG	Deutschland (BR)	Belgien	Italien	Moody's Index	Reuter's Index				
		Brenn- stoffe	Erze Metalle			eingeführt aus AOM	eingeführt aus Drittländern								Nah- rungs- mittel	Andere als Nah- rungs- mittel		
																	Erzeugnisse landwirtschaftlichen Ursprungs	
																	Indices SAEG a) in die EWG eingeführte Erzeugnisse:	
		(1)	(2)	(3)	(4)	(5)												

a) Angaben ohne Kommastriche haben vorläufigen Charakter.
 (1) Brennstoffe (25,0 vH) : Steinkohle (12,2 vH), Erdöl-Mittlerer Osten (70,2 vH), Erdöl-andere Drittländer (17,6 vH).
 (2) Erze und Metalle (19,0 vH): Eisenerz (25,6 vH), Schrott (4,6 vH), Roheisen (2,7 vH), Stahl (6,3 vH), Kupfer (39,0 vH), Nickel (5,2 vH), Aluminium (9,2 vH), Blei (2,1 vH), Zink (1,2 vH), Zinn (4,1 vH).
 (3) Erzeugnisse landwirtschaftlichen Ursprungs, eingeführt aus den assoziierten Überseegebieten (6,9 vH): Reis (0,7 vH), Bananen (12,8 vH), Zucker (10,5 vH), Kaffee (19,0 vH), Kakao (9,8 vH), Ölkuchen (2,0 vH), Erdnüsse (10,4 vH), Kopro (1,8 vH), Holz (14,5 vH), Baumwolle (6,8 vH), Erdnußöl (6,9 vH), Palmöl (4,8 vH).
 (4) Erzeugnisse landwirtschaftlichen Ursprungs, eingeführt aus Drittländern: Nahrungsmittel (19,4 vH): Gefrierfleisch (5,3 vH), Fleisch in Konserven (1,5 vH), Butter-europäische Drittländer (0,7 vH), Butter-andere Drittländer (1,4 vH), Eier (4,8 vH), Weizen (13,5 vH), Reis (1,8 vH), Gerste (7,1 vH), Mais (14,7 vH), Zucker (3,4 vH), Kaffee (21,2 vH), Kakao-amerikanische Drittländer (1,5 vH), Kakao-afrikanische Drittländer (5,6 vH), Ölkuchen (6,0 vH), Schweineschmalz (0,5 vH), Tabak (11,0 vH).
 (5) Erzeugnisse landwirtschaftlichen Ursprungs, eingeführt aus Drittländern: Andere als Nahrungsmittel (29,7 vH): Rindshäute (2,6 vH), Erdnüsse (2,2 vH), Kopro (3,8 vH), Sojabohnen (6,2 vH), Naturkautschuk (11,3 vH), Holz (14,6 vH), Zellstoff (13,2 vH), Wolle (18,9 vH), Baumwolle - amerikanisch (16,4 vH), Baumwolle - andere Drittländer (8,3 vH), Jute (2,5 vH).

a) Les chiffres sans décimales sont provisoires.
 (1) Énergie (25,0 %) : Houille (12,2 %), pétrole Moyen-Orient (70,2 %), pétrole autres Pays tiers (17,6 %).
 (2) Minerais et métaux (19,0 %) : Minerais de fer (25,6 %), ferraille (4,6 %), fonte (2,7 %), acier (6,3 %), cuivre (39,0 %), nickel (5,2 %), aluminium (9,2 %), plomb (2,1 %), zinc (1,2 %), étain (4,1 %).
 (3) Produits d'origine agricole en provenance des Associés d'Outre-Mer (6,9 %) : Riz (0,7 %), bananes (12,8 %), sucre (10,5 %), café (19,0 %), cacao (9,8 %), tourteaux (2,0 %), arachides (10,4 %), coprah (1,8 %), bois (14,5 %), coton (6,8 %), huile d'arachides (6,9 %), huile de palme (4,8 %).
 (4) Produits d'origine agricole, alimentaire, en provenance des Pays tiers (19,4 %) : viande congelée (5,3 %), viande en conserve (1,5 %), beurre Pays tiers européens (0,7 %), beurre autres Pays tiers (1,4 %), œufs (4,8 %), froment (13,5 %), riz (1,8 %), orge (7,1 %), maïs (14,7 %), sucre (3,4 %), café (21,2 %), cacao Pays tiers américains (1,5 %), cacao Pays tiers africains (5,6 %), tourteaux (6,0), saindoux (0,5 %), tabac (11,0 %).
 (5) Produits d'origine agricole, non alimentaires, en provenance des Pays tiers (29,7 %) : peaux de bovins (2,6 %), arachides (2,2 %), coprah (3,8 %), soja (6,2 %), caoutchouc naturel (11,3 %), bois (14,6 %), pâtes à papier (13,2 %), laine (18,9 %), coton américain (16,4 %), coton autres Pays tiers (8,3 %), jute (2,5 %).

Zeitraum Période	Trockenladung / Cargaisons sèches					Linien- fahrt Lignes régulières	Tankerfahrt		
	Reisecharterindex / Affrètement au voyage						Zeitcharterindex Affrètement à temps	Pétroliers	
	Deutschland (BR) (a)	Nederland (a)	Italia	United Kingdom	USA	United Kingdom	Deutschland (BR)	Deutschland (BR)	Norge
1958 - 100									
1959	104	101	104	107	100 (b)	100	98	97	101
1960	110	104	106	111	105 (b)	118	100	100	96
1961	110	100	112	118	109 (b)	132	104	87	88
1962	99	86	96	99	96 (b)	104	107	102	101
1963	117	103	112	121	107 (b)	124	109	131	135
1964	118	104	111	124	111 (b)	140	113	118	124
1965	128	105	125	141	117 (b)	158	116	117	121
1960 - 100									
1958	91	96	94	90		85	100	100	104
1959	95	97	98	96	96	85	98	97	105
1960	100	100	100	100	100	100	100	100	100
1961	100	91	106	107	104	112	104	87	92
1962	90	75	90	89	92	89	107	102	105
1963	106	88	105	109	102	105	109	131	141
1964	107	100	104	112	107	119	113	118	129
1965	116	101	117	127	112	134	116	117	126
1963	J	86	92	101	93	94	109	68	84
A	100		97	105	97	97	109	74	103
S	106		108	110	102	115	110	91	108
O	125	101	128	135	122	131	111	160	171
N	122		135	128	123	139	112	170	171
D	118		125	128	118	131	112	194	191
1964	J	115	118	129	119	138	112	219	217
F	107		108	111	111	119	112	145	144
M	97		99	107	103	121	113	87	93
A	102	97	104	110	105	115	113	98	109
M	102		103	110	105	113	113	91	101
J	102		103	107	106	109	113	89	89
J	101	92	102	108	104	107	113	79	101
A	103		95	105	105	114	113	102	104
S	106		97	106	103	115	114	93	110
O	110	93	102	119	107	123	114	116	144
N	115		112	120	110	133	114	124	147
D	114		103	114	108	122	114	164	186
1965	J	102	113	116	108	119	114	147	149
F	115		113	117	112	118	114	131	127
M	115		110	124	111	132	115	107	111
A	114	98	118	122	110	127	116	84	94
M	117		119	131	111	130	116	82	95
J	114		122	126	112	135	117	100	95
J	112	95	119	131	112	141	117	82	90
A	115		119	128	112	134	117	113	127
S	119		121	134	113	145	118	88	128
O	119	107	113	129	112	147	118	118	129
N	119		113	127	113	145	118	154	156
D	124		123	134	113	136	119	203	212
1966	J		117	124	112	149	121	203	188
F	121			126	113	141	121	154	169
M	119			122	114	142	121	105	118

(a) Neue Reihe von 1961 an.
(b) 1959 = 100

(a) A partir de 1961, nouvelle série.
(b) 1959 = 100

**ENTWICKLUNG DES HANDELS
DER MITGLIEDSTAATEN INTRA- UND EXTRA-EWG**
(tatsächliche Werte)

TAB. 7
MIO \$

Zeitraum Période	import						export					
	EWG-CEE	France	Belg.-Lux.	Niederland a)	Deutsch- land (BR) a)	Italia	EWG-CEE	France	Belg.-Lux.	Niederland a)	Deutsch- land (BR) a)	Italia
AUSTAUSCH INTRA-EWG												
1958	6 790,3	1 227,3	1 461,6	1 517,9	1 896,1	687,4	6 864,0	1 135,6	1 377,3	1 336,8	2 406,0	608,3
1959	8 082,1	1 362,1	1 621,0	1 749,5	2 460,6	889,0	8 167,6	1 523,6	1 524,2	1 597,2	2 730,1	792,5
1960	10 150,4	1 847,9	1 893,8	2 076,1	3 023,9	1 308,7	10 245,7	2 041,6	1 907,8	1 849,3	3 369,1	1 077,9
1961	11 718,4	2 102,1	2 135,4	2 514,0	3 427,2	1 539,7	11 893,2	2 419,7	2 089,4	2 050,6	4 025,9	1 307,6
1962	13 416,4	2 523,2	2 323,9	2 683,0	3 995,1	1 891,3	13 562,9	2 711,6	2 458,4	2 256,0	4 512,5	1 624,4
1963	15 737,1	3 126,1	2 684,4	3 082,0	4 341,9	2 502,6	15 926,1	3 091,5	2 942,3	2 647,2	5 451,9	1 793,2
1964	18 053,9	3 762,2	3 154,8	3 670,8	5 097,3	2 368,7	18 382,9	3 487,2	3 498,6	3 233,1	5 909,7	2 254,2
1965	20 417,1	4 015,2	3 463,2	3 987,0	6 660,4	2 291,4	20 830,1	4 114,7	3 956,7	3 561,3	6 306,3	2 890,9
ECHANGES INTRA-CEE												
1964 I	4 387,7	949,3	787,8	902,3	1 049,6	698,6	4 438,1	886,4	837,2	734,9	1 483,5	496,1
II	4 570,5	960,9	807,8	952,6	1 235,3	614,0	4 664,4	900,2	876,7	805,4	1 526,1	556,0
III	4 291,5	857,6	730,7	876,1	1 322,3	504,9	4 355,7	767,1	817,6	801,1	1 373,5	596,4
IV	4 804,2	994,5	828,5	939,9	1 490,1	551,2	4 924,7	933,5	967,1	891,7	1 526,7	605,7
1965 I	4 809,6	987,9	815,8	951,1	1 504,1	550,8	5 043,7	974,3	985,6	851,0	1 568,9	664,4
II	5 050,4	986,3	863,2	975,2	1 671,2	554,4	5 103,7	1 023,8	954,2	871,0	1 537,5	716,7
III	4 918,5	916,3	816,9	930,4	1 706,4	548,6	4 941,4	962,9	927,6	853,5	1 463,1	734,2
IV	5 638,6	1 124,7	967,4	1 130,4	1 778,7	637,6	5 741,2	1 153,7	1 089,3	985,8	1 736,9	775,6
1964 D	1 627,6	333,8	280,9	322,8	495,1	195,0	1 647,3	309,6	329,3	299,7	513,1	195,7
1965 J	1 444,9	302,1	247,9	286,6	448,6	159,6	1 533,0	281,1	288,2	274,9	503,0	185,8
F	1 575,7	331,3	269,0	308,9	476,9	189,6	1 637,6	330,2	309,3	279,2	490,1	228,9
M	1 801,2	356,2	309,2	355,6	578,5	201,6	1 852,4	363,0	368,1	296,9	575,5	249,0
A	1 679,7	326,4	298,2	336,9	525,4	192,7	1 664,2	336,1	317,3	287,2	494,9	228,6
M	1 661,4	329,0	271,5	306,4	572,6	182,0	1 696,0	349,3	307,6	277,2	533,2	228,7
J	1 691,5	331,0	275,6	331,9	573,2	179,9	1 749,3	338,5	348,3	306,6	509,8	246,2
J	1 735,2	330,0	266,3	336,0	600,8	202,0	1 739,8	346,5	323,2	299,7	518,9	251,7
A	1 436,6	251,6	240,7	270,2	514,0	160,1	1 389,2	270,5	238,8	234,6	419,6	225,7
S	1 733,8	336,9	294,8	324,1	591,6	186,4	1 803,5	348,3	355,3	320,1	524,6	255,2
O	1 871,2	371,7	312,6	363,1	618,0	205,9	1 893,2	382,6	337,6	339,1	570,6	263,3
N	1 812,4	360,0	344,7	300,9	589,8	216,9	1 865,8	370,6	372,8	306,1	552,9	263,5
D	1 933,0	392,9	327,9	423,0	571,0	218,1	1 971,3	401,6	373,8	342,6	612,0	241,2
1966 J	1 653,5	341,8	267,4	318,6	504,4	221,4	1 687,3	330,9	320,2	264,3	539,8	232,1
F	1 789,9	387,3	312,9	326,1	550,1	213,6	1 780,2	389,8	331,6	263,4	552,5	242,8
M		438,1			652,9			449,1			663,5	
HANDEL EXTRA-EWG												
1958	16 156,1	4 381,9	1 674,3	2 106,9	5 464,7	2 528,3	15 910,7	3 984,9	1 675,2	1 880,6	6 401,3	1 968,7
1959	16 206,3	3 725,0	1 823,6	2 189,3	6 016,7	2 451,7	17 050,4	4 090,1	1 773,6	2 010,2	7 074,1	2 102,4
1960	19 444,6	4 431,6	2 063,3	2 454,6	7 078,7	3 416,5	19 483,3	4 821,1	1 867,6	2 178,4	8 045,7	2 570,5
1961	20 455,0	4 575,8	2 083,6	2 598,3	7 513,7	3 683,6	20 428,2	4 800,6	1 835,0	2 256,0	8 661,2	2 875,4
1962	22 352,6	4 996,6	2 231,5	2 664,4	8 284,3	4 175,7	20 635,6	4 650,3	1 865,2	2 328,5	8 751,1	3 040,5
1963	24 676,7	5 599,7	2 427,7	2 885,3	8 676,9	5 087,2	21 628,8	4 991,2	1 896,9	2 314,8	9 163,7	3 262,1
1964	26 856,1	6 304,5	2 767,7	3 384,2	9 515,1	4 883,7	24 178,8	5 503,2	2 091,2	2 575,0	10 305,2	3 704,2
1965	28 562,1	6 320,7	2 896,6	3 477,1	10 811,8	5 055,9	27 079,1	5 933,4	2 430,5	2 832,0	11 586,0	4 297,1
1964 I	6 715,1	1 639,9	668,0	805,4	2 221,4	1 380,4	5 731,2	1 363,4	530,7	602,9	2 404,4	829,9
II	6 900,1	1 705,1	709,4	876,4	2 305,8	1 303,5	5 949,0	1 372,4	523,1	619,5	2 524,8	909,1
III	6 235,1	1 369,6	668,8	817,4	2 348,3	1 030,9	5 820,2	1 238,0	488,2	648,7	2 491,2	954,1
IV	7 005,9	1 589,9	721,5	885,0	2 640,6	1 168,9	6 678,4	1 529,4	549,2	703,9	2 884,8	1 011,1
1965 I	6 753,0	1 558,9	649,0	797,9	2 530,1	1 217,1	6 418,3	1 391,0	606,5	646,7	2 772,0	1 002,0
II	7 107,2	1 651,4	734,2	833,0	2 658,6	1 229,9	6 618,2	1 491,5	561,0	688,8	2 803,4	1 073,6
III	6 950,1	1 400,7	703,4	890,1	2 698,4	1 257,5	6 639,6	1 388,9	602,4	723,2	2 863,3	1 061,6
IV	7 751,7	1 709,7	809,9	956,2	2 924,6	1 351,3	7 403,0	1 662,0	660,6	773,3	3 147,2	1 159,9
1964 D	2 463,4	583,3	255,1	307,6	914,8	402,5	2 292,3	513,7	172,6	238,3	1 023,4	344,3
1965 J	2 243,9	513,6	207,2	267,4	869,6	386,0	1 939,5	406,8	194,1	202,4	860,5	275,6
F	2 090,1	467,4	207,6	255,1	757,7	402,4	2 064,2	451,6	210,2	209,7	861,8	331,0
M	2 422,4	578,1	237,4	275,4	902,8	428,7	2 414,3	532,6	202,5	234,7	1 050,1	394,4
A	2 367,8	573,4	254,1	276,7	860,8	402,8	2 171,8	502,7	189,9	219,3	899,8	360,1
M	2 380,0	543,3	234,9	270,9	897,5	433,3	2 249,3	504,2	170,2	223,9	1 008,4	342,6
J	2 351,8	534,6	238,2	285,4	900,3	393,3	2 192,0	484,6	199,3	247,3	895,2	365,6
J	2 403,6	497,0	239,5	328,7	910,9	427,5	2 348,5	510,1	185,9	243,6	1 033,2	375,7
A	2 156,5	427,9	211,7	266,4	848,8	401,7	1 997,5	400,7	189,6	203,6	876,8	326,7
S	2 386,3	476,2	246,6	296,3	938,7	428,4	2 289,1	477,9	224,3	276,0	953,3	357,5
O	2 443,5	518,0	241,0	313,3	936,1	435,1	2 379,8	533,5	208,2	254,5	1 010,0	373,6
N	2 558,4	566,0	280,1	268,9	980,5	462,9	2 367,4	525,3	202,1	250,6	1 003,2	386,2
D	2 753,9	628,2	280,7	369,6	1 021,8	453,7	2 649,3	604,2	243,3	268,8	1 153,8	379,2
1966 J	2 516,0	555,3	232,3	306,4	927,3	494,7	2 152,8	443,4	183,1	235,7	951,0	339,5
F	2 367,4	547,2	234,1	300,0	835,1	450,9	2 178,8	483,6	196,6	206,7	936,4	355,6
M		659,9			1 022,7			573,6			1 091,4	

a) Ab März 1961 : neuer Umrechnungs-Kurs zum Dollar für die Niederlande und Deutschland (BR).

TAB. 7 **ÉVOLUTION DU COMMERCE**
INTRA- ET EXTRA-CEE DES PAYS MEMBRES
(valeurs courantes)

MIO \$

Zeitraum Période	import						export					
	EWG/CEE	France	Belg./Lux.	Nederland a)	Deutsch- land (BR) a)	Italia	EWG/CEE	France	Belg./Lux.	Nederland a)	Deutsch- land (BR) a)	Italia
AUSTAUSCH INTRA-EWG												
Ø 12 Monate nichtbereinigte Werte												
1958	565,9	102,3	121,8	126,5	158,0	57,3	572,0	94,6	114,8	111,4	200,5	50,7
1959	673,5	113,5	135,1	145,8	205,1	74,1	680,6	127,0	127,0	133,1	227,5	66,0
1960	845,9	154,0	157,8	173,0	252,0	109,2	853,8	170,1	159,0	154,1	280,8	89,8
1961	976,5	175,2	178,0	209,5	285,6	128,3	991,1	201,6	174,1	170,9	335,5	109,0
1962	1 118,0	210,3	193,7	223,6	332,9	157,6	1 130,2	226,0	204,8	188,0	376,0	135,4
1963	1 311,4	260,5	223,7	256,8	361,8	208,6	1 327,2	257,6	245,2	220,6	454,3	149,4
1964	1 503,4	313,5	262,9	305,9	424,8	197,1	1 532,5	290,6	291,5	269,4	492,5	188,8
1965	1 701,4	334,6	288,6	332,2	555,0	191,0	1 735,8	342,9	329,7	296,8	525,5	240,9
Ø 3 Monate bereinigte Werte												
1964 I	1 460,8	303,8	260,8	295,7	379,4	234,8	1 486,0	294,7	278,8	250,0	500,1	169,9
II	1 507,7	320,4	269,2	313,9	407,7	204,2	1 536,5	291,1	282,1	274,6	502,0	182,7
III	1 470,0	310,4	250,4	301,1	433,2	168,4	1 515,2	273,0	290,1	270,2	468,8	194,6
IV	1 572,3	318,7	266,7	310,7	479,8	181,7	1 591,7	302,1	312,5	284,8	496,9	205,3
1965 I	1 581,8	318,8	267,2	313,3	528,1	183,4	1 674,2	322,3	320,5	287,7	521,1	227,0
II	1 652,6	329,1	283,1	321,5	552,5	184,9	1 678,4	329,1	310,0	296,0	506,3	232,3
III	1 706,9	332,5	281,3	322,5	561,6	183,9	1 726,6	347,7	334,8	289,4	504,8	240,0
IV	1 829,2	356,8	300,2	372,8	567,5	212,4	1 841,8	371,5	349,4	305,4	560,3	256,1
Monatliche bereinigte Werte												
1964 N	1 503,3	312,1	263,3	284,5	470,5	163,2	1 552,3	299,4	305,3	264,3	493,0	198,5
D	1 622,3	310,6	272,4	333,1	497,5	195,9	1 623,8	300,9	329,9	292,5	489,5	210,8
1965 J	1 548,4	310,0	260,8	296,6	492,5	159,8	1 671,2	298,4	306,2	281,7	531,9	211,1
F	1 625,8	333,4	272,4	314,9	530,5	189,6	1 717,6	341,7	323,8	293,7	507,9	237,5
M	1 571,3	313,1	268,3	328,5	561,3	200,8	1 633,9	326,8	331,4	287,6	523,4	232,5
A	1 661,8	321,7	292,6	338,0	525,9	193,0	1 628,1	327,5	296,3	297,8	484,1	226,6
M	1 599,5	326,4	274,8	299,2	559,1	180,3	1 674,5	336,0	303,1	279,9	504,5	219,3
J	1 696,3	339,3	281,8	327,2	572,4	181,4	1 732,6	323,8	330,5	310,4	530,4	250,9
1965 J	1 709,1	339,3	277,0	329,8	555,8	197,6	1 734,5	333,3	333,2	308,4	509,6	234,7
A	1 638,5	301,2	276,4	303,2	536,1	166,4	1 644,1	346,3	313,9	256,4	468,9	233,2
S	1 773,2	357,0	290,6	334,6	592,8	187,8	1 801,0	363,4	357,4	303,5	535,9	252,1
O	1 759,1	353,6	283,3	345,9	572,1	202,9	1 752,3	366,5	304,6	301,0	547,8	247,4
N	1 795,1	358,6	302,9	333,2	575,1	210,5	1 832,5	359,5	369,0	287,7	557,0	262,6
D	1 931,5	358,3	314,3	439,3	575,2	223,9	1 940,4	388,6	374,7	327,5	576,1	258,3
1966 J		353,8		336,6	567,8			355,1	343,8	280,1	600,1	
F		390,3			613,4			406,0	350,1			
HANDEL EXTRA-EWG												
Ø 12 Monate nichtbereinigte Werte												
1958	1 346,3	365,2	139,5	175,6	455,4	210,7	1 325,9	332,1	139,6	156,7	533,4	164,1
1959	1 350,5	310,4	152,0	182,4	501,4	204,3	1 420,9	340,8	147,8	167,5	589,5	175,2
1960	1 620,4	369,3	171,9	204,5	589,9	284,7	1 623,6	401,8	155,6	181,5	670,5	214,2
1961	1 704,6	381,3	173,6	216,5	617,8	307,0	1 702,4	400,1	152,9	188,0	721,8	239,6
1962	1 862,7	416,4	186,0	222,0	690,3	348,0	1 719,6	387,5	155,4	194,0	729,3	253,4
1963	2 056,4	466,6	202,3	240,4	723,1	423,9	1 802,4	415,9	158,1	192,9	763,6	271,8
1964	2 235,5	525,4	230,6	282,0	793,0	405,6	2 013,2	458,6	174,3	214,6	858,6	307,5
1965	2 380,1	526,7	241,4	289,8	900,1	421,3	2 256,6	494,5	202,5	236,0	965,5	358,1
Ø 3 Monate bereinigte Werte												
1964 I	2 233,2	531,7	218,2	263,9	761,3	452,4	1 943,6	453,7	173,6	202,1	843,3	279,8
II	2 258,6	536,6	234,9	294,5	758,9	427,7	1 992,7	455,0	172,2	209,2	846,6	305,9
III	2 132,5	509,7	225,3	273,8	797,8	348,1	1 973,1	449,3	171,5	217,1	837,8	317,2
IV	2 264,8	523,1	233,9	293,0	851,3	384,1	2 134,7	474,1	177,7	232,1	919,4	323,2
1965 I	2 238,6	506,7	212,4	264,6	861,0	397,6	2 154,0	461,8	197,3	215,7	953,1	333,8
II	2 308,2	520,7	243,5	279,8	868,9	398,7	2 222,3	494,0	184,7	232,0	940,1	363,1
III	2 420,0	518,2	239,9	299,3	925,3	434,3	2 299,9	520,6	203,7	239,4	970,9	356,6
IV	2 529,1	560,0	257,3	317,4	948,5	451,3	2 318,8	510,4	216,4	253,6	1 000,6	365,3
Monatliche bereinigte Werte												
1964 N	2 249,6	515,5	226,7	274,5	874,2	351,9	2 079,2	476,6	184,1	228,4	883,5	305,8
D	2 243,8	523,2	248,5	303,8	830,7	388,1	2 140,3	473,2	169,2	240,7	937,0	332,8
1965 J	2 221,1	518,6	202,5	253,9	892,5	387,5	2 096,5	423,3	181,6	206,0	943,7	296,4
F	2 239,1	483,2	214,1	264,5	812,7	416,9	2 194,1	471,2	216,3	218,3	915,9	330,0
M	2 255,7	518,3	220,6	275,4	877,6	362,5	2 171,6	490,8	194,1	222,9	998,4	374,7
A	2 325,6	529,2	255,1	281,7	846,2	382,2	2 207,9	503,6	184,0	225,2	927,3	368,8
M	2 267,7	515,2	236,4	274,6	862,9	388,3	2 236,7	493,1	171,1	224,3	979,5	335,6
J	2 331,4	517,6	238,9	283,1	897,4	401,9	2 222,1	485,4	199,0	246,5	913,5	384,9
1965 J	2 397,2	500,0	246,0	324,4	917,0	431,4	2 356,4	513,4	192,1	255,2	1 035,2	351,0
A	2 351,6	511,1	220,4	280,6	888,6	431,7	2 222,0	508,2	195,7	212,2	912,8	348,7
S	2 510,9	543,4	253,4	292,9	970,3	441,2	2 321,2	540,1	223,3	250,8	964,7	370,2
O	2 502,6	558,8	236,8	310,8	936,4	440,8	2 255,9	477,0	204,8	243,5	1 047,8	350,6
N	2 578,1	568,3	262,3	278,6	975,6	468,7	2 301,9	500,4	202,5	244,8	974,9	387,0
D	2 506,4	552,9	272,7	362,7	933,3	444,4	2 398,5	553,7	242,0	272,5	979,0	358,2
1966 J		562,1		282,6	954,8			464,9	181,1	242,0	1 089,8	
F		567,7			888,7			508,3	198,8		1 020,6	

a) A partir de mars 1961, nouveaux taux de change pour les Pays-Bas et l'Allemagne (R.F.).

7

ENTWICKLUNG DES EWG-HANDELS
mit den wichtigsten Gebieten
(tatsächliche Werte)

TAB. 8

ÉVOLUTION DU COMMERCE DE LA CEE
avec les principales zones
(valeurs courantes)

MIO \$

Zeitraum Période	import						export					
	EWG-CEE	France	Belg.-Lux.	Nederland a)	Deutsch- land (BR) a)	Italia	EWG-CEE	France	Belg.-Lux.	Nederland a)	Deutsch- land (BR) a)	Italia
LÄNDER DER KLASSE 1						PAYS DE LA CLASSE 1						
1958	8 525,8	1 593,4	1 002,9	1 102,8	3 366,0	1 460,7	8 637,6	1 320,6	971,9	1 200,5	4 029,1	1 115,6
1959	8 563,5	1 324,7	1 093,0	1 170,4	3 670,0	1 305,4	9 944,3	1 532,7	1 175,9	1 304,4	4 651,6	1 279,7
1960	10 789,3	1 829,4	1 222,1	1 428,9	4 340,8	1 968,2	11 328,4	1 810,8	1 211,8	1 416,1	5 340,5	1 549,1
1961	11 676,4	1 967,9	1 259,4	1 526,9	4 711,5	2 210,6	12 246,6	1 953,7	1 250,8	1 455,9	5 849,3	1 736,9
1962	12 855,4	2 179,5	1 401,6	1 612,6	5 189,7	2 472,1	12 931,6	2 130,0	1 282,1	1 543,6	6 116,7	1 859,1
1963	14 344,6	2 600,8	1 502,7	1 732,5	5 517,8	2 990,8	13 830,5	2 384,9	1 357,1	1 560,8	6 563,7	1 963,9
1964	15 467,4	3 050,5	1 704,7	2 055,7	5 945,3	2 711,2	15 637,8	2 749,4	1 454,0	1 741,7	7 387,8	2 304,8
1965	16 215,6	2 980,4	1 793,4	2 103,5	6 760,4	2 577,9	17 612,2	3 072,8	1 702,0	1 903,7	8 292,5	2 641,2
1964 I	3 840,2	798,5	406,9	482,2	1 379,2	773,5	3 672,8	668,3	362,0	406,2	1 716,6	519,6
II	3 920,7	826,5	434,0	511,9	1 409,7	738,6	3 926,4	719,1	373,0	416,6	1 844,3	573,4
III	3 610,3	645,7	412,1	512,4	1 453,1	586,6	3 792,7	636,7	339,8	438,6	1 774,9	602,8
IV	4 096,3	779,8	451,8	549,3	1 703,3	612,2	4 246,0	725,4	379,2	480,4	2 051,9	609,1
1965 I	3 756,1	732,2	397,1	460,2	1 555,9	610,6	4 110,4	699,8	417,5	429,7	1 963,5	599,8
II	4 049,0	782,2	445,9	516,0	1 657,0	647,9	4 358,6	777,2	393,7	473,7	2 039,7	674,3
III	3 925,3	648,0	432,1	545,2	1 660,3	639,6	4 367,7	748,5	430,0	486,1	2 029,5	673,6
IV	4 485,3	818,0	518,3	582,1	1 887,2	679,7	4 775,4	847,2	460,8	514,1	2 259,9	693,4
1964 O	1 332,4	245,2	138,7	187,6	547,7	213,2	1 458,5	251,0	133,2	160,4	697,3	216,5
N	1 332,9	264,2	146,1	174,3	563,7	184,7	1 339,1	237,1	129,3	159,7	629,3	183,7
D	1 418,2	270,5	164,0	187,0	591,8	205,0	1 434,4	237,2	116,6	160,3	725,3	195,0
1965 J	1 261,7	245,3	130,4	161,3	530,6	194,0	1 234,2	195,0	131,7	134,3	603,6	169,5
F	1 135,9	210,4	121,7	136,5	461,8	205,5	1 312,2	226,3	142,3	135,1	606,6	201,8
M	1 360,1	276,5	146,7	162,4	563,5	211,1	1 561,8	278,5	141,5	160,4	753,7	227,7
A	1 348,7	264,2	152,8	170,3	541,8	219,6	1 414,2	252,7	134,2	151,9	651,5	224,0
M	1 362,7	266,3	146,5	160,5	566,7	222,7	1 499,5	267,6	121,8	155,6	735,8	218,7
J	1 333,6	251,7	143,0	185,1	548,5	205,2	1 446,1	256,9	138,9	168,0	652,4	229,9
J	1 368,5	236,6	148,6	199,8	557,1	266,3	1 523,1	272,0	130,8	161,0	720,0	239,3
A	1 183,9	182,1	127,3	157,1	514,5	202,9	1 303,1	205,6	134,0	137,0	618,0	208,6
S	1 368,8	229,3	152,3	188,2	588,6	210,3	1 538,4	270,8	162,6	188,1	691,5	225,5
O	1 411,6	252,2	151,8	193,9	594,9	218,8	1 565,2	279,6	148,0	167,7	736,1	231,7
N	1 479,0	269,2	172,6	175,8	630,2	231,3	1 518,1	265,5	140,5	166,2	714,0	232,1
D	1 591,8	297,8	182,8	218,7	662,6	229,9	1 685,0	302,1	170,1	179,3	811,2	222,3
1966 J	1 438,0	267,0	148,6	195,5	579,4	247,4	1 375,1	221,0	123,8	158,5	665,2	206,6
F	1 307,9	258,6	143,4	179,3	503,9	222,7	1 429,4	251,3	136,7	139,7	677,5	224,1
M		318,2			619,9			300,4			789,1	
EFTA						AELE						
1958	3 608,4	530,0	459,2	513,4	1 513,3	592,5	4 970,3	683,5	486,5	811,8	2 419,4	569,1
1959	3 891,3	480,6	511,3	570,6	1 719,4	609,4	5 416,8	757,0	524,0	847,5	2 644,7	643,6
1960	4 459,3	554,5	553,2	633,0	1 954,1	764,5	6 509,5	997,0	598,8	955,2	3 198,4	760,0
1961	4 919,2	688,8	586,6	735,1	2 112,4	796,3	7 172,1	1 079,6	633,7	983,2	3 591,5	884,2
1962	5 501,9	831,3	633,6	773,0	2 296,4	967,6	7 496,6	1 175,2	620,1	1 057,1	3 685,8	958,4
1963	6 166,3	1 056,4	712,3	829,5	2 396,3	1 171,8	7 941,6	1 313,0	675,4	1 036,5	3 959,5	971,1
1964	6 590,9	1 164,4	777,0	967,6	2 647,1	1 034,9	8 848,7	1 495,9	705,0	1 127,7	4 419,8	1 100,4
1965	6 892,9	1 150,1	828,8	985,2	2 983,0	945,8	9 603,6	1 571,3	793,1	1 210,2	4 830,3	1 198,8
1964 I	1 604,8	301,1	186,2	227,0	597,2	293,3	2 089,8	369,6	174,3	257,5	1 027,7	260,6
II	1 678,6	309,8	202,4	248,5	647,4	270,7	2 222,1	399,7	180,4	269,5	1 104,2	268,3
III	1 543,9	244,7	186,1	237,7	649,5	225,8	2 121,0	335,6	156,8	286,8	1 055,0	286,8
IV	1 763,6	308,8	202,3	254,4	752,9	245,3	2 415,8	390,9	193,4	314,0	1 232,8	284,7
1965 I	1 665,6	289,1	199,0	237,2	703,4	236,9	2 293,3	368,4	207,0	275,3	1 161,1	281,6
II	1 691,9	292,1	195,6	242,2	730,4	231,7	2 362,9	387,2	177,5	295,4	1 197,4	305,4
III	1 642,8	248,8	191,8	239,8	733,7	228,7	2 352,1	373,8	188,4	307,1	1 175,1	307,6
IV	1 892,7	320,1	242,5	266,1	815,4	248,6	2 595,3	442,0	220,3	332,3	1 296,7	304,1
1964 O	583,0	97,6	66,3	86,0	246,2	86,9	812,4	131,4	64,3	105,7	414,1	96,9
N	575,4	108,4	66,1	80,4	246,8	73,6	776,3	129,2	65,8	105,8	390,6	84,9
D	602,2	102,7	68,6	88,1	260,0	82,8	813,1	130,4	63,3	102,5	428,0	89,0
1965 J	508,9	88,1	61,2	70,8	219,0	69,8	712,0	104,1	72,0	87,4	364,9	83,6
F	550,6	95,4	65,3	79,8	228,3	81,9	727,5	122,9	61,7	87,9	359,6	95,3
M	605,2	105,6	71,7	86,6	256,1	85,1	849,1	141,3	68,4	100,0	436,9	102,5
A	549,7	94,4	65,9	75,3	232,7	81,3	761,8	123,8	58,7	94,7	382,8	101,8
M	568,1	98,5	64,4	77,5	249,4	78,2	816,3	134,6	55,8	98,9	428,2	98,8
J	575,4	99,2	66,5	89,3	248,3	72,1	790,5	128,7	67,6	103,5	386,5	104,1
J	585,9	94,3	70,1	90,4	251,6	79,7	809,2	131,0	60,9	98,3	411,1	107,8
A	471,9	61,6	52,7	67,6	218,1	72,1	700,2	97,4	53,1	88,7	362,2	98,8
S	587,5	93,0	71,6	81,8	264,1	76,9	841,1	145,3	73,0	120,1	401,8	100,9
O	622,0	104,8	77,3	88,9	270,5	80,5	851,3	144,5	64,5	110,5	432,6	99,2
N	612,3	102,2	78,9	81,0	267,2	83,1	817,6	138,6	69,2	104,7	406,0	99,1
D	656,7	114,5	82,6	96,9	277,9	84,8	924,2	158,9	85,4	117,6	459,2	103,1
1966 J	568,1	96,9	68,9	80,2	239,0	83,1	741,6	110,2	63,8	100,1	370,1	97,3
F	568,4	102,4	69,7	78,7	240,6	76,9	767,3	132,0	63,9	89,9	378,3	103,1
M		125,5			285,5			147,8			458,7	

a) A partir de mars 1961, nouveau taux de change pour les Pays-Bas et l'Allemagne (R.F.).

8

ENTWICKLUNG DES EWG-HANDELS
mit den wichtigsten Gebieten
(tatsächliche Werte)

TAB. 8

MIO \$

Zeitraum Période	import					export						
	EWG-CEE	France	Belg.-Lux.	Niederland a)	Deutsch- land (BR) a)	Italia	EWG-CEE	France	Belg.-Lux.	Niederland a)	Deutsch- land (BR) a)	Italia
VEREINIGTE STAATEN						ÉTATS-UNIS						
1958	2 808,0	563,5	310,8	408,9	998,9	525,8	1 664,3	301,1	287,2	180,9	640,3	254,8
1959	2 651,5	428,6	325,5	434,5	1 090,0	372,8	2 371,3	464,3	443,8	207,7	910,5	345,1
1960	3 829,7	744,8	391,7	599,6	1 423,1	670,4	2 241,8	395,7	198,2	198,2	897,1	384,9
1961	4 054,0	736,9	375,1	568,7	1 509,8	863,5	2 231,8	417,1	370,6	192,0	870,0	382,1
1962	4 457,6	774,8	451,1	607,5	1 739,0	885,3	2 446,8	425,8	413,9	200,1	966,1	440,9
1963	5 050,9	901,2	471,9	648,7	1 986,8	1 042,3	2 563,0	420,8	411,1	203,4	1 050,7	477,0
1964	5 437,8	1 136,4	524,8	775,3	2 016,1	985,3	2 849,0	470,4	450,3	224,2	1 197,0	507,1
1965	5 686,9	1 087,9	549,0	765,5	2 295,9	988,6	3 424,9	594,5	532,8	243,7	1 435,9	618,1
1964 I	1 363,1	301,9	130,4	183,0	482,3	265,4	657,6	109,5	112,8	52,6	279,2	103,5
1964 II	1 391,0	306,8	130,9	193,1	472,1	288,2	708,6	121,1	118,4	50,1	294,6	124,4
1964 III	1 272,3	248,1	123,6	194,1	486,4	220,1	713,3	112,5	112,0	60,0	290,7	138,0
1964 IV	1 411,4	279,6	139,9	205,0	575,3	211,5	769,5	127,2	107,1	61,6	332,4	141,2
1965 I	1 254,9	253,2	105,4	145,7	524,9	225,8	733,7	126,8	116,3	50,6	313,4	126,5
1965 II	1 500,6	305,9	145,6	192,4	589,8	266,9	848,3	153,9	129,4	66,9	346,1	152,0
1965 III	1 384,1	239,3	138,5	214,9	550,2	241,2	891,4	155,9	142,0	65,0	362,4	166,1
1965 IV	1 547,3	289,5	159,5	212,5	631,0	254,7	951,5	157,9	145,9	61,1	414,1	174,4
1964 O	470,8	93,4	42,8	72,8	194,8	66,9	279,9	48,9	40,1	19,3	114,9	56,6
1964 N	441,7	83,8	43,1	64,0	185,9	64,9	234,3	39,9	36,2	18,4	94,1	45,7
1964 D	492,3	102,4	53,6	67,7	194,5	74,0	255,1	38,4	30,7	23,8	123,4	38,8
1965 J	466,1	91,7	36,7	63,0	196,0	78,7	211,1	34,7	28,9	14,3	98,8	34,4
1965 F	315,7	58,7	22,0	31,3	127,7	76,1	235,6	40,1	49,2	13,6	89,3	43,5
1965 M	473,9	102,8	47,5	51,5	201,2	70,9	289,3	52,0	40,7	22,7	125,3	48,6
1965 A	530,1	105,8	56,8	69,4	207,3	90,7	276,2	49,9	43,8	20,0	113,2	49,3
1965 M	503,4	104,4	42,5	59,7	200,9	96,0	286,3	50,4	39,4	21,2	126,1	49,1
1965 J	465,3	95,7	44,8	63,2	181,6	80,0	282,8	53,6	43,3	25,7	106,8	53,4
1965 J	472,7	82,3	44,3	78,1	176,7	91,2	315,4	61,2	42,0	20,8	130,2	61,2
1965 A	428,5	75,2	41,4	61,6	174,3	75,9	260,4	43,9	47,8	16,1	102,6	50,0
1965 S	479,3	81,8	49,1	75,2	199,1	74,1	315,6	50,8	52,1	28,1	129,6	54,7
1965 O	480,3	87,9	45,3	72,3	194,8	80,0	316,4	54,7	52,4	20,0	128,7	61,0
1965 N	511,0	97,5	52,2	62,4	210,0	89,0	305,1	48,2	40,7	20,3	134,7	61,3
1965 D	558,7	104,1	59,4	82,8	226,2	86,1	328,5	55,0	51,6	21,1	150,6	50,2
1966 J	523,5	89,6	48,4	84,2	204,3	96,9	271,1	41,6	35,0	21,0	124,4	49,1
1966 F	437,7	92,8	42,7	73,2	146,7	82,2	289,0	45,6	44,0	18,3	132,7	48,4
1966 M		108,0			201,5			55,6			140,3	
LÄNDER DER KLASSE 2						PAYS DE LA CLASSE 2						
1958	6 823,9	2 601,6	607,8	900,5	1 765,6	948,4	6 124,5	2 458,4	558,9	569,3	1 860,8	677,1
1959	6 669,4	2 222,6	645,1	877,7	1 947,8	976,2	5 925,6	2 346,2	481,0	595,9	1 893,7	608,8
1960	7 484,8	2 423,9	752,9	902,7	2 261,6	1 143,6	6 738,3	2 720,5	496,2	649,3	2 134,4	737,9
1961	7 575,3	2 423,8	731,5	946,1	2 325,8	1 148,2	6 764,7	2 571,5	459,7	663,1	2 261,6	808,9
1962	8 168,4	2 600,2	719,4	935,9	2 560,8	1 352,1	6 196,7	2 206,9	461,1	644,1	2 056,9	827,7
1963	8 822,2	2 723,0	797,7	1 013,3	2 644,3	1 643,9	6 354,9	2 318,2	425,1	605,0	2 099,2	907,4
1964	9 842,7	2 959,9	927,0	1 181,2	3 010,3	1 764,2	6 891,7	2 433,4	515,1	668,8	2 283,0	991,4
1965	10 522,4	3 020,8	963,8	1 195,2	3 362,3	1 980,3	7 500,7	2 488,4	569,0	718,5	2 566,6	1 158,3
1964 I	2 510,7	767,8	231,4	292,3	723,4	495,8	1 704,9	634,7	135,5	159,7	552,8	222,3
1964 II	2 609,4	808,2	241,9	329,8	770,4	459,1	1 633,5	579,9	118,9	163,5	530,1	241,4
1964 III	2 243,8	653,7	219,7	265,0	748,5	356,8	1 618,6	526,2	120,1	171,9	555,6	244,8
1964 IV	2 478,7	730,2	234,0	294,1	768,0	452,4	1 934,7	692,7	140,9	173,6	644,6	282,9
1965 I	2 600,0	750,8	222,9	299,2	837,5	489,6	1 873,4	611,4	149,9	174,1	645,8	292,3
1965 II	2 638,7	795,0	254,1	273,6	853,1	462,9	1 775,8	616,7	130,5	166,5	590,6	271,5
1965 III	2 558,2	675,3	237,1	298,7	850,9	496,2	1 799,1	565,8	133,1	181,4	648,3	270,5
1965 IV	5 725,5	799,8	249,6	323,8	820,8	531,5	2 052,4	694,6	155,5	196,5	681,1	323,9
1964 O	801,4	220,7	78,4	99,5	248,3	154,6	631,8	223,4	49,5	57,4	206,6	94,9
1964 N	773,8	226,7	71,0	88,3	256,6	131,1	625,2	225,5	44,4	59,7	207,0	88,6
1964 D	892,0	282,8	78,8	106,9	263,1	160,3	676,0	243,8	46,7	56,6	230,9	98,0
1965 J	846,5	243,1	67,1	91,7	294,7	149,8	576,7	190,4	50,7	54,4	205,5	75,7
1965 F	830,0	232,9	76,9	106,2	253,1	160,9	609,3	199,7	53,7	60,8	202,4	92,8
1965 M	925,1	275,2	80,2	101,2	289,7	178,8	689,3	221,3	47,6	59,0	237,9	123,6
1965 A	889,9	285,1	91,1	91,7	272,0	150,1	593,2	216,2	45,4	53,8	187,2	90,6
1965 M	882,2	253,8	79,2	97,7	283,3	168,1	588,2	202,6	36,8	47,8	213,5	87,6
1965 J	864,0	256,0	81,6	84,2	297,8	144,4	589,6	198,0	45,8	64,8	189,9	91,0
1965 J	879,6	236,1	79,4	110,9	289,0	164,2	649,3	207,5	41,2	62,8	241,0	96,8
1965 A	819,3	219,6	74,1	95,1	273,4	157,1	547,7	174,9	42,1	49,5	200,8	80,5
1965 S	858,4	219,6	82,7	92,7	288,5	175,0	601,2	183,4	48,8	69,2	206,4	93,4
1965 O	861,6	237,2	74,7	102,1	275,6	172,0	651,7	221,7	48,2	64,9	215,7	101,3
1965 N	895,7	265,5	84,4	88,9	275,0	181,8	680,9	223,8	48,6	67,6	230,2	110,7
1965 D	298,7	198,0	83,5	133,1	283,3	177,8	732,5	249,9	57,0	63,7	254,5	107,4
1966 J	916,0	254,7	73,8	96,3	292,2	199,1	614,8	186,8	47,8	59,5	227,9	92,8
1966 F	905,6	259,6	80,4	107,0	274,7	183,9	592,2	195,3	45,6	53,8	206,5	91,1
1966 M		306,6			338,4			221,1			237,8	

a) Ab März 1961 : neuer Umrechnungs-Kurs zum Dollar für die Niederlande und Deutschland (BR).

TAB. 8

ÉVOLUTION DU COMMERCE DE LA CEE
avec les principales zones
(valeurs courantes)

MIO \$

Zeitraum Période	Import						Export					
	EWG-CEE	France	Belg.-Lux.	Nederland a)	Deutsch- land (BR) a)	Italia	EWG-CEE	France	Belg.-Lux.	Nederland a)	Deutsch- land (BR) a)	Italia
AOM												
1958	1 546,4	1 187,7	176,8	42,8	85,1	54,1	1 859,8	1 578,4	132,7	48,9	60,1	39,7
1959	1 351,7	932,3	209,9	45,5	98,5	65,4	1 698,7	1 446,3	103,1	47,4	60,8	41,1
1960	1 662,8	1 133,7	280,0	43,0	126,6	79,4	1 881,9	1 666,4	74,5	43,6	61,7	35,7
1961	1 771,2	1 240,5	250,8	45,1	147,9	86,9	1 764,0	1 537,3	61,1	46,2	76,5	42,9
1962	1 850,1	1 328,4	203,2	43,8	158,1	116,6	1 432,7	1 223,0	66,3	40,0	61,6	41,9
1963	1 902,3	1 274,7	200,1	73,5	221,9	132,1	1 546,5	1 273,0	68,3	61,2	89,2	54,7
1964	2 059,2	1 369,8	239,4	79,5	249,3	121,2	1 652,7	1 304,5	94,3	73,6	113,4	67,0
1965	2 045,7	1 287,8	245,3	84,8	244,6	183,1	1 733,0	1 342,7	107,2	78,2	120,3	84,5
1964 I	519,2	348,8	58,1	23,6	58,9	29,8	424,1	343,3	23,2	17,6	24,5	15,5
II	567,0	386,5	63,9	18,0	63,7	35,0	396,1	314,5	21,5	18,4	26,5	15,3
III	468,3	307,0	60,5	17,1	64,1	19,6	364,5	277,9	22,3	16,9	30,7	16,7
IV	504,6	327,5	56,9	20,8	62,6	36,7	468,0	368,9	27,2	20,7	31,7	19,5
1965 I	499,1	310,0	50,0	25,5	67,9	45,7	428,7	328,2	28,2	19,8	32,5	20,0
II	547,1	352,0	68,5	20,9	59,7	46,0	412,9	323,5	28,2	17,8	28,2	19,5
III	471,6	295,7	60,5	19,5	50,1	45,8	394,3	303,6	25,9	17,6	27,4	20,0
IV	527,9	330,2	66,3	18,8	67,0	45,6	497,2	387,4	29,7	23,0	32,2	25,0
1964 O	163,1	104,6	18,7	7,1	21,3	11,4	158,8	124,5	9,8	6,9	11,3	6,3
N	153,8	99,9	16,1	7,1	21,8	8,8	145,5	114,5	8,1	6,2	9,3	7,2
D	180,9	123,0	17,9	6,5	19,6	14,0	163,5	129,9	9,3	7,5	11,1	5,8
1965 J	140,3	87,7	12,7	5,7	24,7	9,4	134,2	101,4	11,0	6,1	10,6	5,0
F	170,7	101,4	19,7	7,0	21,7	20,9	139,3	104,9	9,4	6,2	11,6	7,1
M	188,7	120,8	18,1	12,8	21,5	15,4	155,5	121,9	8,0	7,5	10,3	7,9
A	196,5	125,7	26,8	6,7	20,4	16,9	139,7	110,2	8,1	5,9	8,6	6,9
M	167,4	106,9	18,3	8,1	18,0	16,1	135,2	106,9	6,4	5,2	10,2	6,5
J	182,6	119,4	22,8	6,2	21,3	12,9	136,9	106,4	9,0	6,7	9,3	5,5
J	168,2	111,6	18,9	6,5	14,8	16,5	139,5	108,1	8,5	6,3	10,1	6,5
A	144,3	87,9	19,2	6,3	17,4	13,6	117,3	91,9	6,3	4,9	8,4	5,8
S	159,2	96,2	22,6	6,7	17,9	15,8	137,6	103,7	10,8	6,4	9,0	7,7
O	170,5	105,8	20,9	5,8	21,0	17,0	163,0	127,2	9,6	7,1	10,5	8,7
N	172,9	107,4	19,8	5,8	24,8	15,1	161,0	125,7	8,8	7,5	11,0	8,0
D	182,3	117,8	22,1	7,7	21,1	13,5	173,2	135,3	11,3	8,0	10,7	7,9
1966 J	170,1	95,6	20,9	7,4	31,7	14,5	133,5	100,1	10,0	7,4	9,3	6,6
F	166,5	99,8	22,5	6,4	24,6	13,2	137,8	105,6	8,4	6,9	10,8	6,0
M		123,3			29,2			112,2			10,1	
NICHT-ASSOZIIERTES AFRIKA DER KLASSE 2												
1958	1 048,1	415,0	62,0	120,3	305,9	144,8	940,7	361,4	77,8	113,6	241,4	146,4
1959	1 121,3	365,4	73,9	146,2	353,3	182,5	979,5	375,2	66,7	108,6	292,4	136,6
1960	1 158,0	368,5	74,8	142,3	379,2	193,2	1 212,0	448,6	69,6	141,2	388,1	164,5
1961	1 160,0	340,6	89,2	161,7	375,9	192,6	1 150,7	412,9	64,6	141,5	346,6	185,1
1962	1 301,5	361,5	100,9	173,6	412,5	253,0	1 147,5	371,0	86,6	155,8	330,0	204,0
1963	1 609,5	463,7	110,8	194,7	525,0	315,3	1 286,7	426,6	65,6	138,4	392,0	263,9
1964	1 938,5	495,9	149,3	236,5	754,1	302,6	1 323,7	452,6	69,1	136,5	423,2	242,3
1965	2 195,9	563,1	158,1	242,6	919,3	312,3	1 523,3	480,9	86,6	166,8	451,3	337,6
1964 I	490,1	130,8	37,7	57,2	175,4	88,9	333,9	116,0	19,3	33,7	108,9	55,9
II	520,5	137,8	39,0	69,5	188,3	86,0	318,7	108,8	15,8	32,4	101,7	60,0
III	436,7	100,5	34,7	55,8	185,7	60,0	316,1	100,5	16,5	35,1	103,1	60,9
IV	491,2	126,8	38,9	54,1	204,7	67,7	355,0	127,3	17,6	35,3	109,5	65,4
1965 I	529,5	144,3	37,5	49,2	227,8	70,7	356,2	113,0	24,4	35,5	108,9	74,4
II	577,8	157,7	44,7	54,8	238,0	82,5	364,2	127,2	16,1	41,6	97,8	81,4
III	504,3	110,8	36,3	67,4	221,2	68,5	379,2	109,3	21,5	47,7	116,8	84,0
IV	583,9	150,3	39,6	71,2	232,3	90,5	423,7	131,5	24,6	42,0	127,8	97,8
1964 O	141,1	29,9	11,7	16,7	59,9	22,9	115,8	40,5	6,7	11,4	36,6	20,5
N	162,8	45,9	12,3	15,4	69,2	19,8	119,2	47,8	5,9	11,6	34,1	19,7
D	188,7	50,9	13,1	22,2	75,6	26,8	119,6	39,0	4,7	12,3	38,7	24,9
1965 J	183,2	49,7	9,7	16,3	83,0	24,5	105,8	33,0	8,7	12,4	30,9	20,8
F	163,9	45,4	12,3	15,5	68,4	22,3	124,0	40,9	7,5	11,4	38,3	25,9
M	182,2	49,3	15,1	17,4	76,4	23,9	126,1	39,1	7,8	11,8	39,7	27,7
A	194,8	50,3	15,3	21,0	81,0	27,2	128,0	49,4	5,8	12,5	33,4	26,9
M	193,3	53,6	15,2	19,6	75,8	29,1	118,0	40,8	4,6	11,7	35,3	25,6
J	189,7	53,8	14,3	14,2	81,2	26,2	117,9	37,0	6,0	17,5	29,1	28,3
J	163,9	36,5	13,3	25,6	69,1	19,6	129,2	41,9	5,8	14,1	41,3	26,2
A	173,9	40,3	11,6	19,6	77,8	24,6	112,2	33,3	7,3	10,6	32,9	28,2
S	166,9	34,1	11,9	22,3	74,3	24,4	137,3	34,1	7,9	23,0	42,5	29,8
O	177,7	41,2	11,3	25,1	72,8	27,4	130,8	38,9	7,8	14,1	38,3	31,8
N	187,1	51,2	16,0	16,7	74,7	28,4	133,4	41,5	7,9	12,9	42,1	29,1
D	217,1	58,0	10,7	29,5	84,2	34,6	156,3	51,1	8,7	15,0	47,4	34,0
1966 J	196,8	54,0	11,5	16,8	86,2	28,4	121,7	34,9	7,1	13,4	38,1	28,1
F	177,0	49,4	8,5	20,0	71,3	27,8	118,4	36,2	6,7	13,2	37,3	25,0
M		57,3			86,6			42,4			41,6	
AFRIQUE NON ASSOCIÉE DE LA CLASSE 2												
1958	940,7	361,4	77,8	113,6	241,4	146,4	940,7	361,4	77,8	113,6	241,4	146,4
1959	979,5	375,2	66,7	108,6	292,4	136,6	979,5	375,2	66,7	108,6	292,4	136,6
1960	1 212,0	448,6	69,6	141,2	388,1	164,5	1 212,0	448,6	69,6	141,2	388,1	164,5
1961	1 150,7	412,9	64,6	141,5	346,6	185,1	1 150,7	412,9	64,6	141,5	346,6	185,1
1962	1 147,5	371,0	86,6	155,8	330,0	204,0	1 147,5	371,0	86,6	155,8	330,0	204,0
1963	1 286,7	426,6	65,6	138,4	392,0	263,9	1 286,7	426,6	65,6	138,4	392,0	263,9
1964	1 323,7	452,6	69,1	136,5	423,2	242,3	1 323,7	452,6	69,1	136,5	423,2	242,3
1965	1 523,3	480,9	86,6	166,8	451,3	337,6	1 523,3	480,9	86,6	166,8	451,3	337,6

a) A partir de mars 1961, nouveau taux de change pour les Pays-Bas et l'Allemagne (R.F.).

8

ENTWICKLUNG DES EWG-HANDELS
mit den wichtigsten Gebieten
(tatsächliche Werte)

TAB. 8

MIO \$

Zeitraum Période	import						export					
	EWG-CEE	France	Belg.-Lux.	Niederland a)	Deutsch- land (BR) a)	Italia	EWG-CEE	France	Belg.-Lux.	Niederland a)	Deutsch- land (BR) a)	Italia
MITTEL- UND SÜDAMERIKA						AMÉRIQUE CENTRALE ET DU SUD						
1958	1 647,0	216,7	152,2	272,9	788,8	216,5	1 604,2	223,0	179,9	204,5	722,3	274,6
1959	1 691 0	222,7	151,8	268,1	818,3	230,0	1 611,6	248,1	165,2	205,8	737,1	255,5
1960	1 873,4	259,2	177,1	258,0	885,9	293,3	1 693,3	281,2	154,0	198,4	785,4	274,3
1961	1 894,9	254,3	172,0	281,3	909,6	277,7	1 860,1	299,0	143,7	210,5	898,2	308,5
1962	2 222,9	308,8	202,9	286,0	1 073,2	352,0	1 783,5	302,5	138,1	205,9	820,8	316,1
1963	2 267,8	332,5	213,4	286,9	949,9	485,0	1 566,5	275,8	108,0	158,0	708,5	316,3
1964	2 465,0	381,7	220,3	290,9	1 025,5	546,6	1 676,4	278,6	142,5	172,7	755,4	327,2
1965	2 615,4	383,1	224,8	290,7	1 166,3	550,5	1 705,5	266,4	146,3	159,7	811,5	321,6
1964 I	635,5	98,0	51,1	70,4	249,0	167,0	391,9	66,6	32,6	39,5	181,4	71,7
II	662,6	109,2	64,0	79,6	268,9	141,0	402,6	68,0	33,1	46,5	174,4	80,6
III	557,7	90,5	50,1	65,0	256,0	96,0	420,9	70,0	37,7	45,2	186,5	81,5
IV	609,2	84,0	55,1	75,9	251,5	142,6	461,0	73,9	39,0	41,6	213,2	93,3
1965 I	634,0	100,4	53,2	70,0	281,6	128,8	433,9	66,7	38,9	37,2	196,9	94,2
II	659,4	101,2	57,3	71,0	310,9	119,1	404,3	73,1	31,3	36,7	189,1	74,1
III	686,4	92,8	56,4	83,0	299,7	154,5	417,0	61,2	36,8	41,9	204,7	72,3
IV	635,6	88,7	57,9	66,7	274,2	148,1	450,3	65,4	39,2	43,8	220,8	81,0
1964 O	207,0	25,8	19,8	26,6	86,3	48,6	154,5	24,7	14,7	14,5	68,6	32,0
N	186,1	24,6	16,1	25,5	83,3	36,5	145,3	23,7	11,2	13,8	67,2	29,4
D	210,8	33,7	18,9	24,0	81,9	52,3	161,2	25,5	13,3	13,3	77,3	31,9
1965 J	214,0	34,2	19,2	21,1	98,3	41,3	138,5	20,8	15,3	12,0	67,9	22,5
F	195,3	32,0	16,1	25,5	84,1	37,7	128,6	22,5	13,8	12,4	57,1	22,9
M	225,7	34,4	18,8	23,4	99,2	49,9	167,7	23,4	10,8	12,8	72,0	48,7
A	212,8	36,2	18,8	22,8	91,1	44,0	130,3	25,9	12,2	12,2	55,2	24,9
M	215,6	34,8	17,7	21,0	102,3	39,9	132,6	26,3	7,1	10,6	65,8	22,8
J	229,5	30,2	19,5	27,1	117,6	35,1	140,0	20,8	11,3	13,9	68,2	25,8
1965 J	244,6	31,4	20,6	32,0	106,0	54,6	144,9	20,7	11,0	12,8	72,9	27,5
A	213,9	29,7	15,9	24,9	93,1	50,3	132,7	20,6	11,7	13,9	66,9	19,6
S	228,6	31,7	20,7	26,0	100,5	49,6	139,7	19,9	14,3	15,2	65,0	25,2
O	213,8	26,0	18,5	24,1	93,9	51,4	141,4	20,8	13,7	15,2	68,2	23,5
N	204,1	28,7	18,7	17,4	86,1	53,2	156,4	23,0	12,1	14,3	75,2	31,8
D	217,0	34,3	19,7	25,6	93,9	43,5	150,8	21,6	13,3	14,4	77,4	24,2
1966 J	224,4	28,5	18,7	21,9	83,1	72,1	140,5	18,1	9,1	13,6	75,9	23,8
F	200,3	30,9	16,6	18,7	86,0	48,1	130,5	22,2	11,1	10,9	62,2	24,1
M		34,4			108,3			26,3			78,3	
WESTASIEN						ASIE OCCIDENTALE						
1958	1 802,8	606,9	161,6	311,2	294,2	429,0	693,1	110,1	77,5	74,7	329,0	101,8
1959	1 746,1	552,9	157,6	264,9	368,9	401,9	709,4	124,3	67,9	95,6	322,4	99,2
1960	1 967,3	483,7	168,7	318,9	506,9	489,1	1 118,7	184,2	106,1	134,5	491,7	202,2
1961	1 851,4	422,1	147,8	325,9	501,5	454,0	811,5	149,1	80,6	98,5	357,8	125,4
1962	1 926,3	435,4	140,3	319,9	547,0	483,7	764,9	139,1	87,8	95,4	308,0	134,7
1963	2 131,4	481,3	199,4	341,5	550,3	558,8	822,7	165,8	89,7	93,3	333,6	140,3
1964	2 306,5	527,0	219,2	371,3	548,2	640,8	966,4	211,5	108,4	113,9	352,7	179,9
1965	2 521,7	603,2	230,7	364,7	539,0	784,2	1 089,5	201,8	107,8	118,6	443,8	217,6
1964 I	580,5	139,0	58,9	93,3	127,4	161,8	246,6	61,8	34,3	29,3	84,3	36,9
II	587,6	129,7	46,6	109,2	147,3	154,7	220,9	43,4	25,9	26,9	83,6	41,1
III	535,4	114,3	53,1	81,3	138,7	147,9	216,9	39,8	22,1	23,1	83,4	48,5
IV	603,1	143,9	60,5	87,4	134,9	176,3	282,1	66,5	26,1	34,6	101,5	53,4
1965 I	651,2	146,4	56,1	107,9	135,0	205,9	273,9	56,8	27,0	30,7	109,1	50,3
II	599,9	141,0	61,0	77,6	140,4	179,8	246,8	44,4	26,4	27,7	99,2	49,1
III	619,9	137,2	59,7	78,7	152,8	191,6	272,7	46,2	23,6	26,9	126,5	49,5
IV	650,7	178,6	53,9	100,5	110,7	206,9	296,1	54,3	31,0	33,2	108,9	68,8
1964 O	200,1	44,8	21,4	31,2	43,9	58,8	85,8	18,3	8,4	9,7	31,9	17,4
N	188,1	41,2	18,8	26,8	44,9	56,4	93,6	19,6	8,7	15,0	32,9	17,4
D	211,8	57,9	20,3	29,4	46,1	58,0	102,4	28,6	9,0	9,9	36,7	18,3
1965 J	220,7	54,4	16,9	34,3	50,7	64,4	90,4	21,0	8,7	10,3	35,4	15,0
F	203,3	37,1	19,9	42,5	38,1	65,7	89,1	17,6	9,0	11,2	33,9	17,2
M	227,6	54,8	19,6	31,1	46,2	75,8	94,9	18,2	9,8	9,2	39,8	18,0
A	202,7	58,9	22,8	27,6	44,1	49,3	79,0	15,4	8,0	8,9	30,4	16,4
M	216,2	43,8	21,0	29,2	50,3	71,9	84,6	12,9	8,4	9,1	37,6	16,6
J	180,6	38,3	17,0	20,8	46,0	58,5	82,3	16,2	9,3	9,7	31,2	16,0
1965 J	216,9	42,2	20,2	28,5	61,8	64,3	107,3	18,1	7,4	9,0	56,0	16,8
A	196,9	51,6	19,2	27,9	42,9	55,2	85,2	15,9	8,2	7,6	37,6	15,7
S	204,4	43,4	18,5	22,3	48,1	72,1	81,4	12,2	9,0	10,3	32,9	17,0
O	190,7	48,0	15,8	24,4	39,9	62,7	95,1	16,4	8,9	10,5	38,8	20,6
N	223,2	61,3	20,5	26,1	43,9	71,4	104,7	18,6	10,6	11,5	39,8	24,3
D	249,5	69,3	17,0	49,5	40,8	73,0	114,0	19,3	11,3	11,2	48,7	23,5
1966 J	223,0	57,4	12,8	36,9	45,9	70,0	95,9	14,9	13,0	10,4	40,1	17,6
F	250,5	60,6	21,5	37,0	49,0	82,3	106,2	16,1	10,4	10,2	48,1	21,5
M		61,2			55,2			21,4			52,0	

a) Ab März 1961 : neuer Umrechnungs-Kurs zum Dollar für die Niederlande und Deutschland (BR).

TAB. 8

ÉVOLUTION DU COMMERCE DE LA CEE
avec les principales zones
(valeurs courantes)

MIO \$

Zeitraum Période	import						export					
	EWG-CEE	France	Belg.-Lux.	Nederland a)	Deutschland (BR) a)	Italia	EWG-CEE	France	Belg.-Lux.	Nederland a)	Deutschland (BR) a)	Italia
ANDERE LÄNDER DER KLASSE 2 (FERNER OSTEN)						AUTRES PAYS DE LA CLASSE 2 (EXTREME ORIENT)						
1958	779,4	175,3	55,2	153,3	291,7	103,8	1 026,8	185,5	91,0	127,6	507,9	114,7
1959	759,2	149,2	51,8	153,0	308,8	96,4	926,4	152,4	78,1	138,5	481,0	76,4
1960	963,1	203,1	60,7	153,5	408,7	137,0	1 138,0	186,6	105,7	157,6	553,4	134,6
1961	898,6	167,0	71,8	132,0	390,8	137,0	1 180,9	175,6	109,7	166,3	582,4	146,9
1962	867,6	166,1	72,1	112,5	370,1	146,8	1 068,1	171,2	82,3	147,0	536,5	131,0
1963	911,2	170,7	74,1	116,6	397,2	152,7	1 132,5	177,0	93,4	154,2	575,8	132,2
1964	1 073,6	185,5	98,9	203,0	433,2	153,0	1 272,4	186,2	100,8	172,1	638,3	175,0
1965	1 144,1	183,6	104,9	212,5	493,0	150,2	1 449,4	196,6	120,9	195,2	739,7	196,9
1964 I	285,5	51,2	25,6	47,8	112,6	48,3	308,5	47,0	26,0	39,7	153,6	42,2
II	271,8	45,1	28,4	53,6	102,3	42,4	295,2	45,1	22,2	39,3	144,0	44,5
III	245,7	41,3	21,3	45,8	104,1	33,2	300,2	38,0	21,6	51,6	151,9	37,1
IV	270,6	47,9	23,5	55,8	114,2	29,1	368,5	56,1	31,0	41,5	188,7	51,2
1965 I	286,2	49,8	26,1	46,6	125,2	38,5	380,7	46,7	31,5	50,8	198,4	53,4
II	254,6	43,1	22,7	49,3	104,0	35,5	347,5	48,4	32,8	42,6	176,2	47,4
III	275,9	38,7	24,1	50,1	127,2	35,8	335,8	45,5	25,6	47,2	172,9	44,7
IV	327,5	51,9	31,9	66,5	136,7	40,4	385,2	56,0	31,0	54,5	192,3	51,4
1964 O	90,1	15,7	6,8	17,9	36,9	12,9	117,0	15,4	10,0	14,8	58,1	18,7
N	83,0	15,0	7,7	13,4	37,4	9,5	121,6	19,8	10,4	13,0	63,5	14,9
D	99,8	17,3	8,6	24,8	39,9	9,2	128,7	20,9	9,7	13,6	67,2	17,2
1965 J	88,3	17,1	8,7	14,3	38,0	10,2	107,8	14,1	7,1	13,5	60,7	12,5
F	96,8	16,9	8,9	15,7	40,8	14,4	128,4	13,8	14,0	19,6	61,6	19,7
M	101,0	15,8	8,5	16,5	46,3	13,9	145,1	18,8	11,3	17,7	76,1	21,3
A	83,0	14,0	7,4	13,5	35,4	12,7	116,0	15,3	11,2	14,4	59,6	15,5
M	89,6	14,8	7,0	19,8	36,9	11,1	117,7	15,7	10,2	11,1	64,6	16,1
J	81,6	14,3	8,0	15,9	31,7	11,6	112,4	17,5	10,3	17,1	52,1	15,4
1964 J	85,9	14,5	6,6	18,3	37,3	9,3	128,4	18,7	8,5	20,6	60,8	19,8
A	90,3	10,0	8,2	16,4	42,2	13,4	100,4	13,3	8,5	12,4	55,1	11,2
S	99,3	14,2	8,9	15,4	47,7	13,1	105,3	13,5	6,8	14,2	57,0	13,7
O	108,8	16,2	8,3	22,8	48,0	13,5	121,4	18,5	8,2	18,0	60,0	16,7
N	108,3	16,8	9,4	22,9	45,5	13,7	125,4	15,0	9,2	21,4	62,3	17,5
D	110,0	18,6	14,1	20,8	43,3	13,3	138,2	22,6	12,4	15,2	70,3	17,8
1966 J	101,8	19,1	9,9	13,2	45,3	14,1	123,1	18,8	8,5	14,7	64,3	16,7
F	111,3	18,9	11,3	24,8	43,7	12,6	99,3	15,1	8,9	12,6	48,1	14,6
M		21,4			59,1			18,7			55,9	
OSTEUROPA b)						EUROPE ORIENTALE b)						
1958	677,7	173,9	56,9	77,5	266,6	102,9	625,7	145,6	62,3	51,7	277,3	88,8
1959	823,3	160,4	74,4	110,4	323,2	154,8	710,7	158,4	60,1	58,4	314,2	119,5
1960	975,0	154,6	77,5	97,4	380,5	265,0	991,9	220,6	96,5	62,6	440,3	171,8
1961	1 077,3	166,5	87,2	104,2	412,5	307,0	1 098,5	234,9	93,2	78,0	476,4	215,9
1962	1 201,8	197,4	101,7	99,1	472,2	331,4	1 170,5	267,1	86,7	76,4	504,2	236,1
1963	1 362,8	250,9	113,7	120,4	453,2	424,5	1 079,7	226,0	73,5	71,9	438,6	269,7
1964	1 359,5	259,1	117,4	125,3	486,7	371,1	1 212,6	234,8	77,2	73,9	551,2	275,5
1965	1 571,0	272,3	120,5	150,8	589,2	438,3	1 415,4	300,9	93,1	104,4	587,7	329,4
1964 I	322,4	65,6	25,1	26,3	103,4	101,9	265,7	52,3	20,9	17,0	118,3	57,2
II	323,9	62,4	28,5	28,6	107,8	96,6	284,5	49,4	21,0	16,9	132,9	64,3
III	335,1	61,4	32,9	34,5	127,4	79,0	304,4	58,1	17,3	16,8	140,2	72,0
IV	378,1	69,7	30,9	35,9	148,1	93,6	358,0	75,0	18,1	23,1	159,8	82,0
1965 I	339,6	63,4	24,2	33,3	113,8	104,9	335,2	71,0	23,9	20,9	140,2	79,4
II	354,7	63,0	28,7	33,8	122,7	106,5	344,1	79,3	20,3	21,8	138,8	84,0
III	490,0	66,1	30,1	38,9	161,8	103,2	331,5	57,6	22,1	27,6	151,8	72,4
IV	476,7	79,8	37,4	44,9	190,9	123,7	404,6	93,0	26,8	34,2	157,1	93,5
1964 O	124,4	22,8	9,4	13,3	46,3	32,8	114,0	27,9	6,1	8,1	50,3	21,6
N	116,8	19,9	10,6	10,9	49,0	26,4	106,5	22,9	5,8	5,4	51,1	22,4
D	135,8	27,0	10,6	11,9	52,8	33,5	136,2	24,2	5,7	9,6	58,5	38,3
1965 J	117,7	21,7	8,0	12,9	38,6	38,4	97,3	18,2	6,9	5,6	44,5	22,0
F	104,1	19,7	7,5	10,2	34,8	31,9	110,6	23,2	8,8	7,2	45,0	26,5
M	118,1	22,0	9,1	10,2	42,3	34,6	127,4	29,7	8,3	8,0	50,6	30,9
A	110,0	21,3	8,7	12,1	38,3	29,7	120,4	27,7	6,0	6,4	50,3	30,0
M	113,8	20,4	7,5	9,1	39,4	37,3	114,5	27,7	6,5	7,9	48,5	23,8
J	130,0	21,3	11,6	12,6	45,0	39,6	108,1	23,8	7,8	7,4	40,0	29,1
1964 J	134,7	21,0	10,2	14,2	57,1	32,3	125,9	22,7	8,1	9,8	58,7	26,5
A	129,2	22,5	9,1	11,0	50,7	35,8	101,6	15,6	7,2	9,7	46,5	22,6
S	135,9	22,9	10,2	13,7	54,1	35,0	103,5	19,3	6,3	8,1	46,6	23,3
O	147,9	23,5	13,0	15,3	57,1	39,1	110,1	24,1	7,0	11,2	43,9	23,9
N	162,3	27,8	10,5	14,1	66,1	43,8	115,2	27,8	7,1	7,6	43,1	29,6
D	166,3	28,8	13,0	15,9	67,9	40,7	168,0	41,2	10,2	15,4	69,9	31,3
1966 J	139,5	29,5	8,2	12,2	46,6	43,0	111,7	28,6	7,8	10,1	43,5	21,9
F	126,0	23,1	8,0	10,7	45,6	38,5	113,2	30,9	9,5	7,5	38,1	27,2
M		28,7			54,4			37,2			51,3	

a) A partir de mars 1961, nouveau taux de change pour les Pays-Bas et l'Allemagne (R.F.).

b) Voir note 2 du tableau 2.

import

Werte : Tausend Dollar

Indices : Vergleichszeitraum des Vorjahres = 100

Table with columns: JAN.-FEBR. 1966, JAN.-FÉVR. 1966, EWG - CEE (1), France, Belg. - Lux., Nederland, Deutschland (BR) (1), Italia. Rows list various countries and categories with values and indices.

(1) Siehe Fußnote 2. Tab. 2.

import

Valeurs : millier de dollars
Indices : même période de l'année précédente = 100

FEBRUAR-FÉVRIER 1966		EWG - CEE (1)		France		Belg. - Lux.		Nederland		Deutschland (BR) (1)		Italia	
Code	Origine - Origine	1 000 \$	Indices	1 000 \$	Indices	1 000 \$	Indices	1 000 \$	Indices	1 000 \$	Indices	1 000 \$	Indices
362	ILES MALDIVE	205	820	162	NS	24	NS			14	78	5	250
366	MZAMBIQUE	974	55	154	119	46	29	328	112	410	100	36	97
37C	MADAGASCAR	4.200	113	3.381	110	104	NS	69	216	286	64	360	234
374	REUNION COMOR	4.115	55	4.027	54	4	NS			79	272	5	100
378	ZAMBIE	11.082	136	3.162	101	4	44	338	155	5.567	140	2.011	252
382	RHODESIE SUD	3.438	135	222	176	191	285	803	245	1.616	144	606	67
366	MALAWI	425	134	68	880	29	193	173	116	97	105	38	76
39C	REP.AFRIQUE SUD	24.184	58	3.162	90	3.642	43	1.320	78	10.317	138	5.743	168
40C	ETATS-UNIS	437.658	139	92.843	158	42.716	194	73.184	234	146.682	115	82.233	108
404	CANADA	41.518	121	8.168	143	5.115	135	5.043	161	14.723	103	8.869	114
408	SI PIERRE MIQU	54	NS	54	NS								
412	MEXIQUE	18.661	133	4.326	93	533	61	414	53	6.201	109	7.187	351
416	GUATEMALA	2.524	55	336	908	351	211	141	55	2.031	79	65	155
42C	HONDURAS BRIT	716	212	75	NS	53	NS	517	203	21	57	50	122
424	HONDURAS REP	1.747	162	14	NS			33	236	1.690	164	10	40
426	SALVADOR	4.024	56	43	88			36	225	3.926	101	19	29
432	NICARAGUA	2.256	145	109	133	69	73	104	142	1.926	151	48	141
436	COSTA RICA	2.195	151	77	86	184	279	181	624	1.599	201	158	91
44C	PANAMA REP	767	171	65	NS			14	19	343	107	335	540
444	CANAL PANAMA												
448	CUBA	3.685	371	316	62	627	NS	215	321	65	133	2.466	793
452	HAITI	1.073	55	438	74	177	114	26	124	57	40	375	36
456	DOMINICAINE REP	879	41	99	157	120	53	94	115	264	47	302	25
46C	ANTILLES FR	7.025	152	7.013	170			1	14	11	85		
464	JAMAIQUE	275	124	6	38	2	6	21	117	236	197	14	39
468	INDES OCCIDENT	124	75	23	58	33	53	8	NS	55	87	5	NS
472	TRINIDAD TOBAGO	1.576	87	49	40	727	124	487	158	271	35	42	280
476	ANTILLES NEERL	5.424	168	200	NS	84	7	2.290	NS	2.714	151	136	91
48C	COLUMBIE	7.057	60	350	42	745	75	779	32	4.738	67	445	103
484	VENEZUELA	14.250	102	3.886	148	1.712	183	1.651	58	5.358	86	1.643	127
488	GYANE BRIT	413	108	105	58	39	177	27	169	144	169	98	126
492	SURINAM	1.328	284	71	473	12	43	456	175	624	378	165	NS
496	GYANE FR	69	238	66	287	3	50						
50C	EQUATEUR	6.773	178	689	255	405	134	62	66	4.793	190	824	132
504	PEROU	18.088	86	1.911	64	802	47	2.043	49	11.417	105	1.915	151
508	BRESIL	34.743	113	7.141	109	1.825	74	3.195	84	14.620	109	7.962	171
512	CHILI	13.338	69	763	34	1.182	98	825	62	9.666	72	902	87
516	BOLIVIE	391	45	16	53	32	18			310	52	33	NS
52C	PARAGUAY	1.160	73	78	26	54	34	120	125	808	121	100	27
524	URUGUAY	8.973	232	1.964	151	954	273	1.258	248	3.150	441	1.647	165
528	ARGENTINE	54.130	99	7.995	95	5.894	112	6.452	80	12.328	109	21.461	98
60C	CHYPRE	2.499	185	238	397	7	10	266	116	1.724	236	264	116
604	LIBAN	2.850	73	263	248	73	47	1.675	57	578	285	261	49
608	SYRIE	9.789	59	920	57	37	80	7.014	53	525	61	1.293	155
612	IRAK	48.655	142	25.522	195	3.304	70	2.456	NS	7.825	132	9.592	91
616	IRAN	46.216	143	6.542	156	6.179	108	8.035	176	18.590	155	6.870	119
62C	AFGHANISTAN	2.669	216	161	204			22	275	2.433	216	53	279
624	ISRAEL	12.569	125	2.201	157	2.433	77	1.082	119	5.870	141	983	248
628	JORDANIE	150	66	1	2	1	100	1	NS	8	73	139	80
632	ARABIE SAOUDITE	42.952	146	4.567	267	1.301	78	7.809	241	8.485	101	20.790	144
636	KOWEIT	71.162	115	12.611	113	7.300	186	8.441	63	1.642	78	41.168	131
64C	BAPREIN	257	36			290	83					7	350
644	QATAR	2.043	52	2.043	356								
648	MASC OMAN TR OM	5.071	125	5.665	179			1		2.980	95	425	128
652	YEMEN	87	67	30	54							57	78
656	ADEN	2.136	234	4	NS			227	NS	817	NS	465	56
660	PAKISTAN	12.884	170	4.154	258	3.646	221	618	148	3.222	97	1.244	205
664	UNION INDIENNE	11.960	87	2.379	85	2.179	110	1.131	73	4.365	81	1.906	98
668	CEYLAN MALDIVES	1.983	68	447	77	68	54	291	88	768	85	409	42
672	NEPAL BHUTAN	27	NS	13	NS	12	NS			2	100		
676	UNION BIRMANE	2.113	170	505	404	234	82			72	44	794	245
68C	THAILANDE	5.644	123	868	94	733	67	1.963	142	4.772	147	1.308	109
684	LAOS	337	37	309	46	1	1			8	73	6	26
688	VIETNAM NORD	1.403	47	773	34	27	46	15	26	467	112	121	53
692	VIETNAM SUD	1.065	80	771	98			123	273	81	17	92	242
696	CAMBODGE	25.263	178	2.723	250	1.277	90	14.546	316	5.385	107	1.332	66
70C	INDONESIE	12.255	81	3.517	80	534	100	625	69	4.150	96	3.429	68
704	MALAYSIE	12.185	84	1.377	78	1.038	199	3.466	71	5.842	83	462	121
708	PHILIPPINES	653	106	86	717	153	356	75	115	217	93	122	47
712	TIMOR P.MACAO	248	246	30	143	198	279			20	222		
716	MONGOLIE R POP	22.526	147	5.601	150	1.687	164	2.824	129	8.590	154	3.824	137
72C	CHINE CONTINENT	752	NS	5	83	155	NS	166	NS	374	NS	52	260
724	COREE NORD	957	189	286	403	119	NS	62	29	348	308	142	143
728	COREE SUD	38.368	129	6.236	171	4.370	162	4.867	120	18.728	118	4.167	120
732	JAPON	2.576	121	117	134	318	171	147	108	1.916	117	78	110
736	FORMOSE TAIWAN	13.589	127	770	254	908	89	1.617	169	8.929	123	1.365	113
740	HONG KONG												
80C	AUSTRALIE	37.873	103	9.277	86	4.040	74	1.086	93	9.879	93	13.591	154
804	NOUVELLE ZELANDE	16.055	92	5.917	84	3.269	83	693	63	3.544	116	2.632	116
808	REP USA OCEANIE	19	158			19	NS						
812	OCEANIE BRIT	36	144							36	NS		
816	NOUVELLES HEBRIDES	540	151	540	151								
82C	OCEANIE FRANC	1.490	55	1.240	54					248	124	2	10
950	SCLT.PROY.EGRC	1.862	82							1.862	82		
954	DIVERS NEA	613	139									813	139
956	NGN SPECIFIES	1.373	155			237	117	29	181			1.107	166
962	PGRS FRANCS												
977	SECRET												
981	EUROPE	2627.769	112	543.348	115	401.174	114	429.954	104	895.739	113	357.554	110
982	AFRIQUE	351.789	101	143.183	100	34.558	88	25.045	106	102.642	108	46.361	101
983	AMERIQUE	693.726	125	139.289	138	64.480	150	99.677	165	250.771	110	139.509	114
984	ASIE	423.581	122	91.735	148	39.207	120	69.650	108	120.455	120	102.934	119
985	OCEANIE	56.013	98	16.974	83	7.328	78	1.779	79	13.707	99	16.275	145

(1) Voir note 2 du Tab. 2.

Zeitraum Période	EWG-CEE		France		Belg.-Lux.		Nederland a)		Deutschland (BR) a)		Italia	
	intra	extra	intra	extra	intra	extra	intra	extra	intra	extra	intra	extra
0-9 : WAREN INSGESAMT	0-9 : ENSEMBLE DES PRODUITS											
1958	6 786,4	16 098,3	1 227,3	4 381,8	1 461,6	1 674,3	1 517,9	2 106,9	1 896,1	5 464,7	683,6	2 470,6
1959	8 082,1	16 206,3	1 362,1	3 725,0	1 621,0	1 823,6	1 749,5	2 189,3	2 460,6	6 016,7	899,0	2 451,7
1960	10 151,2	19 439,8	1 847,6	4 431,5	1 893,8	2 063,3	2 076,1	2 454,6	3 023,9	7 078,7	1 309,8	3 411,7
1961	11 713,5	20 457,1	2 101,8	4 574,1	2 135,4	2 083,6	2 514,0	2 598,3	3 427,2	7 513,7	1 535,0	3 687,4
1962	13 412,2	22 341,4	2 522,7	4 992,1	2 323,9	2 231,5	2 683,1	2 664,5	3 995,1	8 284,3	1 887,4	4 168,9
1963	15 708,5	24 653,0	3 125,7	5 598,8	2 684,4	2 427,7	3 081,7	2 885,3	4 341,9	8 676,9	2 474,8	5 064,4
1964	18 050,0	26 841,2	3 762,2	6 304,5	3 154,8	2 767,7	3 667,7	3 386,3	5 097,3	9 516,1	2 364,6	4 866,7
1965	20 428,8	28 566,0	4 015,2	6 320,7	3 473,4	2 900,2	3 985,1	3 477,1	6 660,4	10 811,8	2 294,7	5 056,2
1964 III	4 293,1	6 234,7	857,6	1 369,6	730,7	668,8	877,7	817,3	1 322,4	2 348,3	505,0	1 030,7
1964 IV	4 798,6	6 980,5	994,5	1 590,1	826,7	712,5	940,1	887,1	1 490,0	2 640,9	546,9	1 151,5
1965 I	4 823,0	6 759,4	987,9	1 558,9	829,2	655,4	951,1	797,9	1 504,1	2 530,1	550,8	1 217,1
1965 II	5 049,1	7 107,1	986,3	1 651,4	862,0	734,2	975,1	833,0	1 671,2	2 658,6	554,4	1 229,9
1965 III	4 921,0	6 952,7	916,3	1 400,7	819,3	705,9	930,4	890,1	1 706,4	2 698,4	548,6	1 257,5
1965 IV	5 635,5	7 746,9	1 124,7	1 709,7	962,8	804,7	1 128,4	956,2	1 778,7	2 924,6	640,9	1 351,7
1965 J	1 735,2	2 400,6	330,0	497,0	268,2	236,8	336,0	328,7	600,8	910,9	200,1	427,2
1965 A	1 436,0	2 166,6	251,6	427,9	241,0	212,5	270,2	265,1	514,0	848,8	159,3	412,3
1965 S	1 743,6	2 387,8	336,9	476,2	304,6	248,2	324,1	296,3	591,6	938,7	186,4	428,4
1965 O	1 875,9	2 446,1	371,8	518,0	317,2	243,5	363,1	313,3	618,0	936,1	205,9	435,1
1965 N	1 816,8	2 562,4	360,0	566,0	305,4	272,9	344,7	280,1	589,8	980,5	216,9	462,9
1965 D	1 936,4	2 756,6	392,9	628,2	331,3	283,3	423,0	369,6	571,0	1 021,8	218,1	453,7
1966 J			341,9	555,3			318,6	306,4	504,4	927,3		
1966 F			387,4	547,2			326,1	300,0	550,1	835,1		
1966 M			438,1	659,9					652,9	1 022,7		
0,1 : NAHRUNGS- UND GENUSSMITTEL	0,1 : PRODUITS ALIMENTAIRES, BOISSONS ET TABACS											
1958	908,9	4 020,3	92,1	1 320,6	155,5	312,3	79,7	479,0	503,8	1 440,0	77,8	468,4
1959	1 126,0	3 968,7	142,1	1 046,2	176,0	322,9	87,3	523,7	630,9	1 608,6	89,7	467,4
1960	1 297,2	4 178,1	165,8	1 095,7	183,4	323,3	101,6	529,9	718,6	1 613,6	127,9	615,7
1961	1 444,5	4 263,1	145,4	1 086,7	196,9	310,5	143,8	525,1	832,2	1 684,1	126,3	656,8
1962	1 640,4	4 971,9	200,0	1 275,6	203,2	359,8	133,7	577,5	964,6	2 057,3	138,9	701,7
1963	1 866,9	5 213,9	274,7	1 275,6	238,1	375,4	149,5	671,9	964,3	1 807,5	240,4	1 083,5
1964	2 137,8	5 673,3	346,6	1 435,2	276,8	439,9	182,4	772,0	1 053,9	1 949,2	278,1	1 077,0
1965	2 627,2	6 220,0	377,6	1 394,6	339,1	486,6	225,6	762,0	1 349,4	2 301,8	335,5	1 275,0
1964 III	540,1	1 232,0	76,2	303,8	60,2	105,5	45,1	174,4	295,3	453,1	63,2	195,2
1964 IV	579,5	1 533,3	103,1	354,1	79,4	117,5	45,7	198,6	268,4	571,6	82,8	290,9
1965 I	570,5	1 427,9	101,3	363,4	76,8	105,4	47,4	164,3	269,7	489,2	75,2	305,5
1965 II	631,9	1 527,2	85,7	395,2	75,6	110,2	54,9	184,1	334,4	535,1	81,4	302,6
1965 III	681,1	1 486,5	83,1	263,0	83,5	123,9	57,0	201,2	378,8	572,2	78,8	326,3
1965 IV	743,7	1 778,4	107,5	373,0	103,3	147,1	66,3	212,4	366,5	705,3	100,1	340,6
1965 J	214,3	509,9	27,8	97,7	22,5	42,4	19,0	70,3	121,7	189,2	23,2	110,2
1965 A	222,5	470,3	24,3	71,2	27,1	36,8	16,0	61,8	129,5	185,9	25,6	114,6
1965 S	244,1	506,1	31,0	94,4	33,6	44,1	22,0	69,1	127,6	197,0	29,9	101,5
1965 O	257,6	542,5	34,2	105,4	34,7	40,9	24,0	74,2	131,0	205,8	33,7	116,2
1965 N	248,2	583,3	35,4	118,3	32,8	45,5	19,3	58,5	126,0	237,1	34,6	123,9
1965 D	236,8	625,7	37,8	149,2	35,6	60,4	22,0	80,8	109,5	261,8	31,8	100,5
1966 J			23,0	126,7			16,0	73,8	95,9	191,8		
1966 F			23,8	122,6			16,2	66,8	107,3	174,8		
1966 M			26,0	145,0					139,8	224,1		
3 : BRENNSTOFFE	3 : PRODUITS ÉNERGÉTIQUES											
1958	744,5	2 773,3	281,0	824,0	194,5	229,1	106,7	508,0	120,2	630,0	42,1	580,0
1959	747,5	2 456,7	281,4	728,2	193,7	202,2	111,9	424,2	117,2	564,1	43,3	538,0
1960	834,9	2 666,4	322,4	746,5	201,4	193,8	127,3	464,3	112,6	670,1	71,1	591,8
1961	818,9	2 943,9	301,6	812,7	212,0	197,2	139,5	517,9	99,1	771,0	66,7	645,0
1962	867,9	3 295,9	285,0	873,9	226,1	219,4	146,1	543,4	146,7	914,5	64,0	744,7
1963	969,8	3 904,9	340,9	1 102,0	226,0	331,7	159,6	566,7	192,8	1 032,6	50,4	872,0
1964	989,5	4 252,3	341,4	1 183,1	248,9	332,6	160,1	616,3	198,2	1 143,4	40,9	976,9
1965	956,0	4 509,8	297,9	1 301,8	246,9	338,9	163,9	596,5	216,1	1 148,0	31,2	1 124,6
1964 III	226,1	993,5	72,3	259,2	59,2	81,0	34,2	138,7	50,6	289,2	9,8	225,4
1964 IV	248,4	1 110,7	84,4	325,3	63,2	89,1	44,8	154,0	45,4	289,9	10,5	253,9
1965 I	232,8	1 116,6	76,8	305,6	60,6	80,2	38,5	159,6	50,6	287,9	6,3	283,3
1965 II	218,9	1 073,5	71,3	310,5	59,6	89,6	32,8	121,4	49,3	283,0	5,8	269,0
1965 III	237,1	1 108,4	71,2	316,3	61,0	85,1	39,6	146,1	57,0	284,8	8,3	276,2
1965 IV	267,3	1 211,2	78,5	369,4	65,8	84,0	52,9	169,4	59,3	292,3	10,8	291,6
1965 J	81,6	363,0	24,4	103,5	20,3	29,1	14,3	53,0	19,6	90,4	2,9	87,0
1965 A	72,3	375,6	22,1	114,9	19,3	27,9	11,8	48,6	16,5	97,6	2,6	86,6
1965 S	83,1	369,5	24,7	97,8	21,3	28,1	13,4	44,4	20,9	96,9	2,8	102,3
1965 O	85,8	356,2	26,2	107,0	21,5	24,1	16,1	46,3	18,6	88,7	3,4	90,1
1965 N	81,7	412,0	25,9	132,0	20,2	33,2	15,1	44,3	17,6	100,3	3,0	102,1
1965 D	99,7	441,9	26,4	130,5	24,0	25,2	21,8	78,7	23,1	130,6	4,4	103,9
1966 J			28,7	116,3			15,0	49,7	21,3	103,3		
1966 F			29,5	115,6			12,4	54,1	19,0	97,4		
1966 M			29,3	128,6					17,6	108,6		

In den « Vierteljahresübersichten » am Ende dieses Bandes werden die vorstehenden Angaben jeweils für das letztverfügbare Vierteljahr unterteilt nach Ursprung und Bestimmung ausgewiesen (siehe Inhaltsverzeichnis).

a) Ab März 1961 : neuer Umrechnungs-Kurs zum Dollar für die Niederlande und Deutschland (B.R.).

TAB. 10
export

ÉVOLUTION DU COMMERCE DE LA CEE
par classes de produits

Mio \$

Zeitraum Période	EWG-CEE		France		Belg.-Lux.		Nederland a)		Deutschland (BR) a)		Italia	
	intra	extra	intra	extra	intra	extra	intra	extra	intra	extra	intra	extra
0-9 : WAREN INSGESAMT												
1958	6 862,0	15 871,7	1 135,6	3 984,8	1 377,3	1 675,2	1 336,8	1 880,6	2 406,0	6 401,3	606,4	1 929,8
1959	8 167,6	17 050,4	1 523,6	4 090,1	1 524,2	1 773,6	1 597,2	2 010,2	2 730,1	7 074,1	792,5	2 102,4
1960	10 240,0	19 482,6	2 039,3	4 816,4	1 907,8	1 867,6	1 849,3	2 178,4	3 365,0	8 049,8	1 078,5	2 570,4
1961	11 898,9	20 415,1	2 419,7	4 788,4	2 089,4	1 835,0	2 050,6	2 256,0	4 025,9	8 661,2	1 313,3	2 874,4
1962	13 563,7	20 633,5	2 711,5	4 647,7	2 458,4	1 865,2	2 256,1	2 328,5	4 512,5	8 751,1	1 625,2	3 041,0
1963	15 924,9	21 617,9	3 091,4	4 988,3	2 942,3	1 896,9	2 647,0	2 314,8	5 451,9	9 163,7	1 792,3	3 254,2
1964	18 394,6	24 164,8	3 487,3	5 503,0	3 498,6	2 091,2	3 233,1	2 575,0	5 909,7	10 305,2	2 265,9	3 690,4
1965	20 812,8	27 062,2	4 114,8	5 933,4	3 947,1	2 434,6	3 561,3	2 832,0	6 306,3	11 586,0	2 883,3	4 276,2
1964 III	4 357,3	5 822,2	767,1	1 238,0	817,6	488,2	801,1	648,8	1 373,4	2 491,1	598,1	956,2
IV	4 933,3	6 662,3	933,6	1 529,2	964,9	548,5	891,7	703,9	1 526,7	2 886,6	619,7	1 002,0
1965 I	5 023,6	6 417,3	974,3	1 391,0	965,5	606,9	851,0	645,4	1 568,5	2 772,0	664,4	1 002,0
II	5 133,5	6 619,5	1 023,9	1 491,5	984,0	560,9	871,0	690,2	1 537,9	2 803,4	716,7	1 073,6
III	4 938,1	6 642,7	96,29	1 388,9	924,3	605,6	853,5	723,2	1 463,1	2 863,3	734,2	1 061,6
IV	5 717,7	7 382,6	1 153,7	1 662,0	1 073,3	661,2	985,8	773,2	1 736,9	3 147,2	768,0	1 139,0
1965 J	1 741,5	2 350,8	346,5	510,1	324,8	188,2	299,7	243,5	518,9	1 033,2	251,7	375,7
A	1 393,7	2 001,5	270,5	400,7	241,0	191,3	234,6	203,6	419,6	876,8	228,0	329,1
S	1 808,2	2 291,1	348,3	477,9	360,0	226,3	320,1	276,0	524,6	953,3	255,2	357,5
O	1 896,1	2 383,2	382,6	533,5	340,5	211,6	339,1	254,5	570,6	1 010,0	263,3	373,6
N	1 866,1	2 368,6	370,6	525,3	373,1	203,3	360,1	250,6	552,9	1 003,2	263,5	386,2
D	1 963,4	2 651,7	401,6	604,2	366,0	245,7	342,6	268,8	612,0	1 163,8	241,2	379,2
1966 J			330,9	443,4	310,3	182,6	264,3	235,7	539,8	951,0		
F			389,8	483,6			263,4	206,7	552,5	936,4		
M			449,1	573,6					663,5	1 091,4		
0,1 : NAHRUNGS- UND GENUSSMITTEL												
1958	885,8	1 518,9	122,0	543,1	87,8	65,1	420,9	472,5	65,5	117,3	189,5	320,9
1959	1 112,7	1 462,2	179,6	483,2	100,8	52,8	534,0	488,4	74,5	128,8	223,7	309,1
1960	1 290,8	1 635,9	277,6	624,9	112,7	50,5	566,5	510,0	82,1	140,1	251,8	310,4
1961	1 439,2	1 747,8	350,0	709,7	133,8	54,9	583,8	501,0	82,9	148,9	288,9	333,3
1962	1 618,6	1 775,0	355,0	673,8	175,6	69,0	641,9	517,7	89,6	159,2	356,6	355,4
1963	1 863,4	1 952,7	477,4	777,5	229,5	87,5	719,8	547,7	111,0	177,5	325,7	362,6
1964	2 100,1	2 103,4	556,7	878,9	241,4	85,7	812,2	575,8	135,5	212,1	354,3	350,8
1965	2 622,6	2 257,3	703,0	896,1	317,6	112,5	970,9	596,5	166,1	268,5	465,0	383,7
1964 III	534,6	486,4	119,0	193,9	59,3	15,8	207,6	137,6	34,3	40,4	114,4	98,8
IV	581,0	603,6	146,3	266,0	78,5	28,2	227,6	153,5	36,8	58,9	92,0	97,7
1965 I	577,3	524,7	165,1	203,3	71,7	28,6	209,1	142,6	42,1	69,2	89,3	81,0
II	623,3	534,3	158,2	213,2	74,0	26,5	241,3	147,7	39,7	62,8	110,1	84,1
III	683,6	544,6	173,0	206,6	76,5	26,1	248,8	143,0	39,3	61,5	146,0	107,3
IV	738,3	653,9	206,7	273,0	95,4	31,4	271,6	163,2	45,0	75,0	119,6	111,3
1965 J	214,5	169,4	49,5	62,0	25,7	7,8	87,8	50,3	12,9	20,7	38,6	28,6
A	217,3	165,3	57,6	57,2	21,5	7,6	72,8	41,0	11,9	20,0	53,5	39,6
S	253,6	211,3	65,9	87,3	30,2	10,7	89,1	51,8	14,4	20,9	53,9	40,6
O	255,9	222,2	67,5	95,4	28,6	9,2	95,0	53,7	13,7	24,0	51,2	40,0
N	247,0	217,2	70,9	87,8	34,0	9,8	87,2	56,0	15,5	25,3	39,3	38,3
D	236,5	215,2	69,4	90,5	32,7	12,4	89,4	53,5	15,8	25,8	29,1	33,0
1966 J			53,5	66,0	25,1	7,0	54,3	44,9	13,6	22,9		
F			73,8	72,4			56,3	40,0	11,8	17,5		
M			97,8	73,8					13,0	24,7		
3 : BRENNSTOFFE												
1958	782,5	912,8	96,5	224,7	120,1	70,6	149,6	273,5	397,5	183,0	18,9	161,1
1959	792,4	847,4	70,2	199,5	103,2	68,7	165,7	221,9	421,7	176,5	31,6	180,8
1960	873,7	922,4	54,7	210,3	94,8	67,4	199,4	271,9	485,5	192,6	39,2	180,2
1961	908,1	1 023,0	59,0	231,4	90,8	66,3	217,9	295,2	509,8	227,3	30,6	202,9
1962	967,3	1 019,8	78,0	199,9	96,3	68,5	247,2	293,4	499,4	243,7	46,4	214,4
1963	1 071,7	1 039,6	84,9	211,5	127,5	89,9	261,6	242,7	544,4	272,4	55,2	223,0
1964	1 098,1	1 041,4	115,5	192,4	130,1	89,5	270,6	258,9	514,2	267,3	67,6	233,3
1965	1 100,1	1 110,4	144,4	181,2	110,2	96,7	254,0	303,7	474,1	254,0	117,4	274,8
1964 III	263,8	263,8	32,0	48,1	27,2	21,2	68,5	66,9	121,0	67,8	15,0	59,9
IV	279,0	274,5	29,1	51,7	31,9	24,0	71,9	66,5	130,2	70,8	16,2	61,9
1965 I	268,5	245,0	29,5	40,0	24,5	21,1	65,9	64,0	116,3	61,0	32,2	58,9
II	263,7	263,6	33,4	37,2	28,4	22,9	59,7	78,3	112,0	57,7	30,2	67,6
III	270,6	290,0	37,7	51,1	29,6	27,4	62,5	72,0	119,4	69,0	21,4	70,6
IV	297,3	311,8	43,7	53,0	27,7	25,3	65,9	89,5	126,4	66,3	33,6	77,7
1965 J	93,6	93,6	12,5	16,4	9,1	7,9	24,1	22,0	40,0	22,5	7,8	24,8
A	84,4	99,3	12,1	17,5	11,5	10,2	18,8	25,9	37,0	22,7	5,1	23,0
S	92,5	97,1	13,1	17,1	9,1	9,3	19,6	24,1	42,4	23,7	8,4	22,8
O	95,3	95,1	12,5	14,1	9,6	6,3	20,9	26,9	43,1	21,9	9,3	25,9
N	94,9	96,9	15,5	16,9	8,0	9,0	18,8	26,0	41,5	21,6	11,1	23,5
D	106,2	120,6	15,8	22,0	10,1	10,1	25,5	37,2	41,6	23,0	13,2	28,3
1966 J			12,5	14,2	6,2	5,5	19,0	26,9	41,4	21,4		
F			11,9	15,6			16,6	23,7	37,8	16,7		
M			12,5	20,5					38,1	16,1		
3 : PRODUITS ÉNERGÉTIQUES												

Une ventilation des données ci-dessus par origine et destination est fournie dans les Tableaux trimestriels en fin de volume pour le dernier trimestre disponible (Voir table des matières).

a) A partir de mars 1961, nouveau taux de change pour les Pays-Bas et l'Allemagne (R.F.).

Zeitraum Période	EWG-CEE		France		Belg.-Lux.		Nederland a)		Deutschland (BR) a)		Italia	
	intra	extra	intra	extra	intra	extra	intra	extra	intra	extra	intra	extra
2,4 : ROHSTOFFE	2,4 : MATIÈRES PREMIÈRES											
1958	622,2	4 777,1	79,1	1 314,6	165,6	431,9	83,3	465,3	182,9	1 712,3	111,3	853,1
1959	792,4	4 722,9	78,8	1 152,6	190,7	475,7	102,4	512,1	244,7	1 759,2	175,9	823,3
1960	993,5	5 881,0	103,9	1 420,8	220,3	594,5	116,9	563,3	313,9	2 109,8	238,6	1 192,6
1961	1 045,4	5 847,9	126,4	1 415,2	237,5	613,9	121,7	546,0	329,8	2 093,4	230,0	1 179,4
1962	1 129,6	5 654,2	130,3	1 349,7	258,9	575,8	132,3	499,0	354,8	1 958,6	253,2	1 271,1
1963	1 203,7	6 010,8	160,1	1 481,0	272,3	570,6	146,8	541,4	356,0	2 015,8	268,5	1 402,1
1964	1 381,4	6 714,4	178,1	1 599,6	313,6	705,6	168,8	725,2	442,9	2 404,0	277,9	1 280,0
1965	1 537,9	6 784,6	195,5	1 506,5	333,3	705,4	183,7	742,8	478,2	2 539,0	347,2	1 290,9
1964 III	318,7	1 557,8	39,8	342,5	75,4	180,5	39,8	185,6	106,1	586,7	57,7	262,6
IV	379,9	1 673,5	45,5	372,7	80,3	173,3	46,0	201,2	135,9	655,7	72,1	271,9
1965 I	368,9	1 610,7	47,2	384,7	81,7	158,2	41,2	159,4	117,2	615,7	81,5	292,6
II	373,0	1 688,2	45,9	379,2	85,5	177,7	44,3	181,8	117,6	637,4	79,8	312,2
III	368,0	1 698,4	44,9	349,7	77,2	177,4	45,5	203,6	115,7	638,6	84,7	329,1
IV	428,2	1 787,4	57,5	392,9	89,0	192,2	52,7	198,0	127,8	647,3	101,2	357,0
-1965 J	114,0	589,6	13,5	125,4	22,1	59,2	16,3	78,1	34,2	216,1	28,0	110,8
A	109,1	536,1	12,6	108,4	25,1	56,9	13,5	61,6	33,4	208,5	24,5	100,7
S	144,5	569,8	18,9	115,9	29,6	58,5	15,7	63,9	48,0	214,0	32,3	117,5
O	147,2	575,0	13,4	120,5	31,0	59,7	17,0	66,8	45,3	205,8	34,5	122,3
N	137,6	587,0	18,9	125,2	28,6	67,3	17,5	62,7	40,4	214,7	32,2	117,0
D	143,3	624,8	19,3	146,9	28,9	65,5	18,1	68,3	42,5	226,4	34,5	117,7
1966 J			16,5	143,5			14,8	60,1	35,8	238,2		
F			20,2	124,8			15,8	59,2	39,3	197,7		
M			23,4	163,7					49,6	233,5		
7 : MASCHINEN UND FAHRZEUGE	7 : MACHINES ET MATÉRIEL DE TRANSPORT											
1958	1 514,5	1 382,9	304,8	373,6	384,6	205,7	454,0	250,4	208,7	374,7	162,3	178,5
1959	1 771,0	1 404,7	326,3	312,9	423,0	220,5	506,8	257,5	313,3	439,0	201,5	174,7
1960	2 237,4	2 028,4	408,0	497,3	526,0	275,7	603,4	377,1	386,1	577,8	313,9	300,5
1961	2 963,1	2 488,3	564,6	542,3	630,2	296,2	815,1	463,9	509,1	752,3	444,1	433,7
1962	3 687,3	2 932,9	739,5	677,2	710,1	362,8	944,1	489,1	677,6	821,7	615,9	582,1
1963	4 369,0	3 150,7	891,4	760,7	851,4	381,2	1 105,3	461,2	636,5	869,0	884,4	678,6
1964	4 867,5	3 351,5	1 077,1	901,0	998,0	405,7	1 226,5	510,3	774,2	972,3	791,8	562,1
1965	5 363,3	3 453,9	1 212,7	855,8	1 093,8	413,6	1 307,4	539,6	1 098,2	1 204,1	651,2	440,8
1964 III	1 113,2	772,7	241,4	197,3	227,1	88,8	289,0	129,0	186,8	228,3	168,8	129,2
IV	1 223,9	830,5	283,1	226,4	259,9	103,9	298,0	133,2	220,3	254,4	163,0	113,3
1965 I	1 247,0	793,6	290,3	206,6	257,7	90,7	306,1	120,6	234,8	264,6	158,0	111,2
II	1 385,7	927,3	309,9	231,7	288,9	119,6	330,8	136,0	286,0	322,3	170,3	117,7
III	1 204,8	798,2	266,0	186,9	247,2	87,8	280,6	128,2	255,6	292,9	155,4	102,4
IV	1 525,8	934,8	346,5	230,6	300,3	115,5	389,9	154,8	321,7	324,4	167,5	109,5
1965 J	466,1	302,2	106,1	70,4	88,9	29,1	107,0	51,3	97,8	112,2	66,3	39,2
A	328,1	240,8	70,1	55,0	64,6	25,7	83,2	33,2	67,0	86,4	43,2	40,6
S	410,3	265,2	92,0	61,5	91,2	32,2	90,5	43,7	90,7	94,3	45,9	33,6
O	483,0	291,1	110,5	70,1	94,5	35,7	115,0	49,7	111,5	104,0	51,5	31,8
N	474,4	312,8	108,5	80,1	95,6	35,2	111,1	43,4	103,1	118,6	55,9	35,4
D	565,4	343,4	127,5	80,4	105,2	43,1	165,6	61,7	107,1	115,9	60,1	42,3
1966 J			102,6	62,2			97,7	55,9	92,9	109,1		
F			124,1	73,4			94,3	52,8	107,5	95,9		
M			138,4	85,6					122,4	129,3		
5,6,8 : ANDERE INDUSTRIELLE ERZEUGNISSE	5,6,8 : AUTRES PRODUITS INDUSTRIELS											
1958	2 944,0	3 073,6	468,9	540,7	558,6	491,2	774,2	387,7	852,7	1 265,5	289,6	388,6
1959	3 581,5	3 551,5	527,2	476,1	635,0	597,5	919,2	452,2	1 122,2	1 596,1	378,0	429,6
1960	4 722,2	4 570,7	840,5	660,9	759,7	670,8	1 102,2	499,1	1 463,3	2 039,5	556,5	700,5
1961	5 270,5	4 566,7	963,6	716,9	852,4	661,2	1 253,8	521,8	1 535,8	1 897,5	664,9	769,5
1962	5 921,7	4 916,2	1 167,5	814,9	914,4	705,6	1 276,9	525,1	1 751,5	2 010,8	811,3	859,9
1963	6 902,8	5 505,0	1 458,3	978,5	1 079,8	763,1	1 439,7	608,2	1 910,6	2 149,5	1 014,4	1 005,7
1964	8 328,3	6 251,1	1 818,7	1 184,3	1 299,8	880,0	1 836,3	723,7	2 417,9	2 515,5	955,5	947,6
1965	9 368,3	6 906,2	1 931,2	1 260,3	1 440,7	951,4	2 023,5	799,6	3 063,3	2 987,5	909,6	907,4
1964 III	2 011,4	1 520,5	427,8	266,3	303,7	211,6	450,6	181,4	628,9	648,8	200,3	212,4
IV	2 230,2	1 657,1	478,3	311,0	341,0	227,6	486,7	190,8	709,0	708,6	214,6	217,5
1965 I	2 272,2	1 622,4	472,1	298,3	349,8	219,4	502,8	185,2	724,5	698,6	222,9	220,9
II	2 278,5	1 736,8	473,4	334,3	351,8	235,7	487,0	201,1	754,3	742,6	212,0	223,0
III	2 274,5	1 686,8	451,0	284,4	337,9	230,9	489,3	203,0	779,6	749,0	216,7	219,6
IV	2 543,0	1 860,1	534,6	343,3	401,2	265,3	544,3	210,4	804,9	797,2	258,0	243,9
1965 J	786,6	586,6	158,3	99,8	102,4	76,9	170,7	72,8	275,7	258,0	79,4	79,0
A	666,7	501,4	122,5	78,2	104,6	64,9	140,5	57,5	236,1	231,8	63,1	69,0
S	818,8	595,1	170,2	106,4	128,6	85,1	178,1	72,6	267,7	259,2	74,2	71,8
O	860,0	612,7	181,5	114,9	134,9	83,0	184,8	72,7	277,1	268,9	81,7	73,2
N	833,1	619,8	171,2	110,2	125,9	91,4	174,5	68,4	271,9	267,0	89,7	82,8
D	847,2	633,6	182,0	121,0	137,1	89,0	186,0	73,7	255,6	261,9	86,6	87,9
1966 J			171,0	105,3			168,3	64,4	247,9	233,4		
F			189,6	109,9			182,7	63,8	268,0	237,6		
M			220,9	136,9					317,1	299,0		

In den « Vierteljahresübersichten » am Ende dieses Bandes werden die vorstehenden Angaben jeweils für das letztverfügbare Vierteljahr unterteilt nach Ursprung und Bestimmung ausgewiesen (siehe Inhaltsverzeichnis).
a) Ab März 1961 : neuer Umrechnungs-Kurs zum Dollar für die Niederlande und Deutschland (B.R.).

TAB. 10
export

ÉVOLUTION DU COMMERCE DE LA CEE
par classes de produits

Mio \$

Zeitraum Période	EWG-CEE		France		Belg.-Lux.		Nederland a)		Deutschland (BR) a)		Italia	
	intra	extra	intra	extra	intra	extra	intra	extra	intra	extra	intra	extra
2,4 : ROHSTOFFE	2,4 : MATIÈRES PREMIÈRES											
1958	583,8	563,1	204,0	165,8	111,2	73,8	123,3	122,7	108,1	126,8	37,3	74,0
1959	747,0	636,1	292,4	166,7	138,6	81,3	142,5	139,1	125,8	157,9	47,7	91,1
1960	963,9	714,1	388,9	185,2	173,4	106,6	177,2	153,5	165,9	164,4	58,5	104,5
1961	1 049,4	788,7	394,0	204,2	192,5	125,8	206,2	165,1	189,1	181,9	67,5	111,6
1962	1 113,0	793,0	415,9	192,6	211,5	129,9	217,8	170,4	196,7	190,1	71,0	109,9
1963	1 186,2	881,2	416,8	221,3	230,0	142,4	248,5	180,1	218,4	215,0	72,5	122,5
1964	1 360,3	969,9	481,9	235,8	246,0	137,9	302,3	203,1	240,3	242,2	89,9	151,0
1965	1 520,5	1 022,1	506,2	239,1	271,2	144,1	338,4	215,0	311,0	267,3	93,7	156,6
1964 III	303,9	241,2	101,9	53,3	55,5	27,9	74,6	62,1	54,8	59,1	17,0	38,9
IV	390,2	260,5	135,0	62,2	68,5	36,2	93,4	57,0	66,7	67,1	26,5	38,1
1965 I	367,6	255,6	125,8	63,1	67,7	40,0	77,9	46,9	69,8	63,1	26,5	42,5
II	370,0	236,6	127,4	59,0	66,6	31,4	78,4	42,0	74,5	65,3	23,1	38,9
III	350,8	260,1	114,9	55,0	61,9	35,1	80,8	67,8	75,8	66,1	17,5	36,0
IV	432,1	269,7	138,1	61,9	75,1	37,5	101,3	58,2	91,0	72,9	26,6	39,2
1965 J	113,3	80,0	38,3	20,3	21,6	12,2	22,4	12,1	25,1	22,6	5,7	12,8
A	101,6	74,2	35,6	16,4	15,9	8,8	20,7	16,7	23,7	21,2	5,7	11,0
S	136,1	105,9	41,0	18,3	24,4	14,2	37,7	39,0	27,0	22,3	6,1	12,1
O	150,7	88,9	47,4	18,6	24,5	10,7	42,6	20,8	27,9	24,1	8,2	14,7
N	139,3	84,8	43,7	21,0	25,8	11,1	29,7	18,4	31,0	23,0	9,2	11,4
D	142,4	95,9	47,0	22,3	25,0	15,6	29,1	19,1	32,2	25,8	9,2	13,1
1966 J			39,7	18,4	20,2	11,3	24,4	19,6	28,8	23,9		
F			46,7	21,5			28,0	15,0	28,6	20,4		
M			49,4	24,8					37,2	27,2		
7 : MASCHINEN UND FAHRZEUGE	7 : MACHINES ET MATÉRIEL DE TRANSPORT											
1958	1 620,5	5 145,9	186,0	979,3	214,5	212,5	187,3	349,9	896,8	3 059,8	135,9	544,4
1959	1 828,0	5 648,0	267,8	1 042,2	219,6	207,3	205,4	435,8	960,6	3 322,2	174,5	578,4
1960	2 317,5	6 579,2	376,9	1 317,1	267,8	219,1	273,6	481,0	1 115,9	3 834,1	283,5	728,0
1961	3 074,1	7 159,0	522,2	1 259,4	349,8	244,4	338,7	514,1	1 491,6	4 253,3	371,8	887,8
1962	3 812,1	7 367,8	656,5	1 318,7	450,8	255,0	383,1	566,5	1 824,2	4 303,2	497,5	924,4
1963	4 667,4	7 760,0	749,6	1 409,8	578,2	258,6	501,5	542,6	2 292,4	4 524,8	545,8	1 024,2
1964	5 246,6	8 811,0	763,1	1 539,3	709,3	327,7	719,6	621,1	2 373,9	5 157,4	680,7	1 165,6
1965	5 796,8	9 912,1	932,5	1 709,8	877,8	407,3	655,0	697,4	2 515,1	5 754,2	816,4	1 343,4
1964 III	1 192,8	2 080,3	153,6	336,7	160,1	77,4	173,3	161,6	542,8	1 218,0	163,0	286,5
IV	1 357,4	2 455,6	197,1	401,1	193,6	88,6	181,2	180,4	601,4	1 474,5	185,1	314,6
1965 I	1 426,8	2 342,2	214,0	388,6	216,3	102,1	180,0	151,9	631,0	1 375,9	185,5	323,8
II	1 502,2	2 462,5	242,7	450,4	234,3	89,6	168,7	168,8	633,7	1 400,4	222,9	353,3
III	1 279,0	2 367,6	207,6	393,0	192,8	93,8	131,6	184,7	544,0	1 388,4	193,0	307,7
IV	1 588,7	2 739,9	268,2	477,9	234,5	121,8	174,6	192,1	696,4	1 589,5	215,0	358,6
1965 J	494,2	887,2	82,7	143,0	78,4	31,7	49,7	69,9	206,0	530,4	77,3	112,3
A	336,9	684,8	53,4	114,4	43,9	26,4	35,0	46,3	151,3	406,6	53,4	91,0
S	451,0	795,5	73,6	135,7	70,4	35,7	47,0	68,5	196,7	451,5	63,3	104,2
O	503,8	853,7	86,1	142,8	72,5	39,6	50,0	64,8	228,0	503,2	67,2	103,4
N	506,1	878,0	83,0	146,2	79,1	35,2	52,1	62,6	214,3	501,6	77,6	132,4
D	580,4	1 027,7	99,1	189,1	85,5	47,0	72,6	64,7	253,0	604,1	70,2	122,8
1966 J			78,0	132,8	63,8	39,0	52,2	56,2	209,5	476,0		
F			86,2	139,3			45,3	50,8	222,4	475,4		
M			99,9	179,9					268,5	532,4		
5,6,8 : ANDERE INDUSTRIELLE ERZEUGNISSE	5,6,8 : AUTRES PRODUITS INDUSTRIELS											
1958	2 950,3	7 522,2	515,3	1 934,6	835,7	1 222,8	450,4	640,8	924,2	2 894,6	224,7	829,4
1959	3 647,2	8 360,3	708,1	2 095,8	952,9	1 349,6	543,9	702,4	1 127,4	3 269,5	314,9	942,9
1960	4 740,7	9 495,9	933,6	2 432,3	1 241,6	1 393,2	624,8	736,3	1 495,8	3 689,3	444,9	1 244,8
1961	5 323,7	9 457,9	1 088,3	2 340,9	1 289,8	1 280,2	692,9	754,0	1 707,8	3 754,8	544,8	1 328,0
1962	5 923,2	9 444,6	1 199,3	2 225,8	1 484,8	1 280,6	746,1	751,9	1 853,1	3 757,6	639,9	1 428,7
1963	6 974,1	9 733,9	1 355,3	2 326,4	1 722,4	1 259,9	894,7	771,6	2 220,6	3 872,1	781,1	1 503,9
1964	8 380,9	10 955,7	1 561,7	2 609,8	2 103,5	1 394,2	1 107,6	882,5	2 568,0	4 294,4	1 040,1	1 774,8
1965	9 531,0	12 428,3	1 818,5	2 864,6	2 314,1	1 604,8	1 317,8	982,2	2 743,8	4 892,9	1 336,8	2 083,8
1964 III	2 010,8	2 680,6	358,9	596,5	500,4	331,3	270,2	212,5	600,8	1 071,0	280,6	469,3
IV	2 204,1	2 993,8	423,5	737,1	574,7	354,5	312,0	236,6	670,8	1 183,1	284,5	485,5
1965 I	2 317,9	2 976,0	437,5	685,3	570,6	393,9	307,6	231,1	682,9	1 174,3	319,4	491,4
II	2 306,7	3 046,4	459,6	721,6	565,7	373,2	317,5	245,4	653,8	1 180,1	310,0	526,2
III	2 304,5	3 098,7	427,5	674,3	551,2	408,9	325,4	246,9	651,9	1 243,7	348,4	524,8
IV	2 601,7	3 307,2	493,8	783,4	626,6	428,8	367,2	258,8	755,1	1 294,8	359,0	541,4
1965 J	803,6	1 090,7	162,5	265,1	185,3	123,4	113,9	86,2	225,6	424,7	116,3	191,3
A	641,2	959,1	111,3	192,4	144,0	134,5	86,3	71,3	189,6	397,0	110,0	163,8
S	861,7	1 048,2	154,0	216,6	222,4	151,0	125,2	89,4	236,7	422,0	123,4	169,1
O	872,5	1 094,6	168,1	259,3	201,6	140,8	129,3	85,6	250,7	426,7	122,9	182,2
N	856,6	1 066,1	156,5	250,0	221,0	132,8	116,6	84,8	242,4	418,7	120,1	179,9
D	878,8	1 146,2	169,2	274,3	207,6	154,8	124,0	88,4	262,0	449,5	116,0	179,3
1966 J			146,3	208,7	190,7	113,2	110,0	85,3	236,5	393,8		
F			170,3	231,2			114,7	74,9	246,1	389,9		
M			188,4	271,0					300,0	471,6		

10

Une ventilation des données ci-dessus par origine et destination est fournie dans les Tableaux trimestriels en fin de volume pour le dernier trimestre disponible (Voir table des matières).

a) A partir de mars 1961, nouveau taux de change pour les Pays-Bas et l'Allemagne (R.F.).

Zeitraum Période	EWG-CEE		France		Belg.-Lux.		Nederland a)		Deutschland (BR) a)		Italia	
	intra	extra	intra	extra	intra	extra	intra	extra	intra	extra	intra	extra
5 : CHEMISCHE ERZEUGNISSE						5 : PRODUITS CHIMIQUES						
1958	486,2	613,7	79,4	146,7	131,9	73,2	116,0	84,0	76,7	195,5	82,2	114,3
1959	584,6	680,3	94,5	134,6	145,0	83,1	136,5	107,2	104,6	230,1	104,1	125,3
1960	745,6	906,7	129,2	174,6	162,1	93,5	167,6	132,1	144,2	311,7	142,6	194,8
1961	840,0	909,3	163,7	204,9	180,9	82,5	180,5	125,3	156,1	293,6	158,8	203,0
1962	947,2	946,5	205,6	213,4	192,4	85,9	184,3	136,9	179,5	307,9	185,4	202,4
1963	1 130,9	1 069,8	263,4	257,8	222,1	96,8	213,2	152,9	211,7	349,7	220,4	212,5
1964	1 374,5	1 207,9	327,6	301,7	263,7	108,8	264,7	182,2	273,0	399,6	245,5	215,6
1965	1 617,3	1 348,7	376,6	329,8	297,7	130,9	298,8	207,5	371,0	468,9	273,2	211,6
1964 III	326,2	288,8	75,8	68,1	59,0	24,4	66,2	47,4	69,5	99,4	55,7	49,4
IV	366,5	325,6	90,9	79,7	68,3	30,0	68,3	49,8	80,0	113,4	58,7	51,6
1965 I	394,4	312,0	94,1	77,6	77,7	29,2	72,4	47,8	85,8	106,9	64,3	50,6
II	405,0	339,4	93,9	87,9	75,3	32,3	74,7	52,2	94,5	112,1	66,5	54,9
III	386,7	333,6	86,6	75,7	65,7	33,0	73,3	56,8	94,1	118,6	67,0	49,5
IV	431,1	363,8	101,9	88,7	78,9	36,4	78,4	50,7	96,5	131,4	75,4	56,6
1965 J	135,1	117,8	31,9	28,0	20,1	10,3	27,9	21,6	32,6	39,6	22,5	18,3
A	112,6	104,1	23,5	21,7	20,0	10,1	19,8	16,1	29,5	41,1	19,7	15,2
S	138,5	111,8	31,1	26,0	25,2	12,4	25,5	19,1	32,0	37,9	24,8	16,3
O	143,0	112,8	35,6	27,4	25,9	10,8	26,3	18,4	31,3	40,3	23,7	15,8
N	144,3	119,5	32,7	27,8	24,8	12,2	25,9	17,9	32,4	42,6	28,5	19,0
D	143,5	135,2	33,6	33,4	27,2	12,7	27,2	18,7	32,3	48,6	23,2	21,8
1966 J			33,3	26,0			26,3	17,4	29,9	33,3		
F			35,5	29,9			28,3	16,2	32,1	34,5		
M			40,3	31,8					39,3	45,7		
6 : BEARB. WAREN, NACH BESCHAFFENH. GEGLIED.						6 : ARTICLES MANUFACT. CLASSÉS PAR MATIÈRES						
1958	1 974,7	2 020,7	330,1	343,6	302,4	369,1	528,7	246,0	647,4	829,1	166,0	232,9
1959	2 426,7	2 265,8	364,3	293,7	349,9	461,9	639,5	278,0	850,2	975,7	222,8	256,5
1960	3 218,0	2 997,5	616,6	422,2	433,8	524,8	759,0	288,2	1 063,9	1 322,6	344,6	439,7
1961	3 570,6	3 088,6	660,3	420,3	489,2	520,0	842,3	302,6	1 147,9	1 356,1	430,9	489,7
1962	3 926,7	3 271,5	756,9	470,8	521,5	552,5	832,4	287,0	1 285,6	1 399,3	530,2	561,9
1963	4 462,7	3 600,4	907,5	553,5	616,7	594,6	914,2	339,4	1 363,8	1 445,1	660,6	667,7
1964	5 346,0	4 028,0	1 130,8	666,6	742,9	686,9	1 167,2	394,6	1 738,0	1 676,7	567,1	603,2
1965	5 844,2	4 364,3	1 154,8	693,3	811,2	722,8	1 250,4	414,4	2 122,7	1 961,1	505,1	572,7
1964 III	1 276,7	973,8	263,6	148,7	171,2	166,2	276,8	96,1	453,4	431,5	111,7	131,4
IV	1 434,7	1 053,1	290,9	172,0	195,2	175,1	313,3	102,5	514,0	469,7	121,3	133,5
1965 I	1 419,8	1 050,0	284,9	168,6	192,4	169,6	313,6	98,2	505,2	470,7	123,7	142,9
II	1 440,3	1 113,3	284,5	184,0	199,0	179,7	302,8	105,3	540,4	504,7	113,5	139,5
III	1 404,7	1 044,5	266,3	153,8	189,2	172,3	297,1	99,2	533,1	480,3	119,1	138,8
IV	1 579,4	1 156,5	319,1	186,9	230,6	201,1	337,0	111,6	543,9	505,4	148,8	151,5
1965 J	499,1	368,8	93,4	53,1	57,8	59,2	106,5	35,6	195,7	171,4	45,7	49,5
A	406,9	307,2	71,2	42,2	58,8	47,2	84,7	27,5	158,0	145,3	34,2	45,0
S	497,7	366,1	101,7	58,6	71,6	63,6	105,9	36,2	179,4	163,5	39,1	44,3
O	527,1	380,7	106,3	63,1	76,0	63,6	113,1	37,1	185,4	170,9	46,3	46,0
N	512,6	385,6	101,3	58,9	71,8	70,3	105,9	35,2	184,0	170,0	49,6	51,2
D	538,5	390,0	111,5	65,2	81,5	66,4	118,0	39,3	174,6	164,7	52,9	54,3
1966 J			106,9	60,8			103,9	33,2	167,3	153,9		
F			115,8	58,9			107,2	32,3	171,8	152,5		
M			132,4	80,4					204,1	192,2		
8 : VERSCHIEDENE BEARBEITETE WAREN						8 : ARTICLES MANUFACTURÉS DIVERS						
1958	483,1	439,2	59,4	50,4	124,2	48,9	129,4	57,7	128,7	240,9	41,4	41,4
1959	570,2	605,4	68,4	47,8	140,1	52,5	143,3	67,1	167,4	390,3	51,1	47,8
1960	758,7	666,4	94,8	64,0	163,9	52,5	175,6	78,7	255,1	405,1	69,3	66,0
1961	859,8	568,9	139,6	91,5	182,3	58,7	231,0	93,9	231,8	247,9	75,2	76,9
1962	1 047,7	698,2	205,0	130,7	200,5	67,2	260,3	101,2	286,4	303,5	95,6	95,6
1963	1 309,2	834,9	287,3	167,2	241,1	71,6	312,3	115,8	335,1	354,7	133,4	125,5
1964	1 607,8	1 015,2	360,4	216,1	293,2	84,2	404,4	146,9	406,8	439,2	143,0	128,8
1965	1 906,9	1 193,2	399,8	237,3	331,8	97,7	474,2	177,8	569,7	557,4	131,4	123,0
1964 III	408,6	258,0	88,4	49,5	73,6	21,1	107,7	37,9	106,0	117,9	32,9	31,6
IV	429,0	278,3	96,5	59,4	77,4	22,5	105,2	38,5	115,0	125,5	34,6	32,5
1965 I	458,0	260,4	93,1	52,2	79,7	20,6	116,9	39,2	133,5	121,1	34,9	27,4
II	433,2	284,1	95,0	62,4	77,5	23,7	109,5	43,6	119,3	125,8	31,9	28,6
III	483,1	308,8	98,1	54,9	83,0	25,6	119,0	46,9	152,3	150,1	30,7	31,3
IV	532,5	339,9	113,6	67,8	91,6	27,8	128,9	48,2	164,5	160,4	33,9	35,7
1965 J	152,3	100,0	33,0	18,7	24,5	7,3	36,3	15,7	47,4	47,0	11,2	11,2
A	147,2	90,1	27,7	14,3	25,8	7,6	36,0	13,9	48,6	45,4	9,2	8,9
S	182,6	117,2	37,4	21,8	31,8	9,1	46,7	17,3	56,4	57,7	10,3	11,3
O	190,0	119,2	39,5	24,4	33,0	8,6	45,4	17,2	60,4	57,6	11,7	11,3
N	176,2	114,7	37,1	23,5	29,2	9,0	42,7	15,3	55,6	54,4	11,7	12,6
D	165,3	108,3	36,9	22,4	28,4	9,8	40,8	15,7	48,7	48,5	10,5	11,8
1966 J			30,8	18,5			38,1	13,9	50,7	46,3		
F			38,2	21,1			47,1	15,3	64,2	50,6		
M			48,2	24,7					73,8	61,1		

In den « Vierteljahresübersichten » am Ende dieses Bandes werden die vorstehenden Angaben jeweils für das letztverfügbare Vierteljahr unterteilt nach Ursprung und Bestimmung ausgewiesen (siehe Inhaltsverzeichnis).

a) Ab März 1961 : neuer Umrechnungs-Kurs zum Dollar für die Niederlande und Deutschland (B.R.).

TAB. 10
export

ÉVOLUTION DU COMMERCE DE LA CEE
par classes de produits

Mio \$

Zeitraum Période	EWG-CEE		France		Belg.-Lux.		Nederland a)		Deutschland (BR) a)		Italia	
	intra	extra	intra	extra	intra	extra	intra	extra	intra	extra	intra	extra
5 : CHEMISCHE ERZEUGNISSE												
1958	467,9	1 574,1	69,2	359,8	65,1	166,3	81,5	191,0	221,3	719,1	30,7	137,8
1959	574,2	1 786,4	90,1	381,8	73,6	184,5	101,6	217,1	272,3	832,5	36,5	170,4
1960	708,0	1 998,4	127,5	466,1	87,9	165,3	109,9	226,7	328,0	933,1	54,7	207,1
1961	807,4	2 156,8	151,2	481,8	91,4	157,8	131,3	246,2	360,4	1 023,3	73,1	248,2
1962	914,3	2 201,0	177,3	477,5	106,6	144,4	147,2	260,5	397,2	1 047,5	86,0	271,2
1963	1 100,9	2 421,8	220,3	536,0	139,4	139,4	173,7	273,8	472,3	1 174,1	95,2	289,9
1964	1 334,2	2 774,2	270,6	609,0	169,2	148,0	212,7	323,0	545,8	1 340,7	135,8	353,3
1965	1 584,6	3 157,3	317,5	696,7	212,4	181,6	282,9	370,3	601,9	1 475,5	169,9	433,2
1964 III	314,3	677,0	62,4	143,7	39,4	36,6	50,9	77,0	126,0	328,2	35,6	91,5
1964 IV	362,0	729,4	74,1	161,2	48,1	36,5	60,1	84,9	140,8	357,8	39,2	89,6
1965 I	382,8	778,8	75,2	166,8	51,6	44,5	65,5	90,1	149,4	368,8	41,1	108,5
1965 II	398,1	790,2	80,0	176,0	51,6	41,0	71,9	93,4	151,5	361,6	43,0	118,2
1965 III	382,0	780,0	75,5	166,0	51,4	46,6	70,9	94,0	141,6	367,4	42,6	106,1
1965 IV	421,6	808,3	86,7	187,9	57,7	49,5	74,6	92,9	159,4	377,6	43,2	100,4
1965 J	132,7	270,3	27,5	60,5	17,5	13,5	24,7	32,4	51,2	127,0	11,8	36,9
1965 A	110,2	250,1	22,0	51,1	14,4	16,8	19,4	27,7	41,0	120,3	13,4	34,3
1965 S	139,1	258,6	26,2	54,2	19,5	16,2	26,8	33,9	49,4	120,2	17,2	34,1
1965 O	141,1	260,4	29,8	61,1	17,7	16,3	26,1	30,2	53,9	121,9	13,6	30,9
1965 N	138,1	266,7	27,0	60,6	20,6	16,7	24,6	31,2	50,9	124,9	15,0	33,3
1965 D	145,1	281,4	29,9	66,4	19,5	16,5	26,7	31,4	54,5	130,9	14,6	36,2
1966 J			25,9	54,2	17,6	11,5	24,9	35,5	53,5	124,6		
1966 F			30,7	58,1			24,4	31,3	57,2	125,5		
1966 M			34,4	67,5					66,0	150,5		
5 : PRODUITS CHIMIQUES												
1958	2 008,3	4 771,6	386,7	1 246,4	686,1	997,4	288,2	384,5	522,7	1 609,8	124,6	533,4
1959	2 501,6	5 195,8	537,1	1 327,9	787,0	1 096,9	346,2	410,4	658,2	1 796,4	173,0	564,2
1960	3 309,4	5 849,8	694,1	1 506,4	1 037,5	1 159,6	410,6	426,6	931,6	2 026,8	235,6	730,4
1961	3 609,9	5 570,1	795,2	1 409,9	1 048,4	1 044,0	431,7	412,9	1 075,2	1 984,6	259,4	718,8
1962	3 929,0	5 393,7	848,6	1 281,9	1 194,7	1 044,4	454,5	384,2	1 138,9	1 951,0	292,3	732,1
1963	4 469,1	5 303,3	923,1	1 295,5	1 357,5	1 013,3	551,1	386,9	1 291,4	1 871,3	345,9	736,3
1964	5 367,4	5 905,9	1 044,0	1 443,6	1 641,6	1 123,3	690,9	430,8	1 502,2	2 033,8	488,7	874,3
1965	5 974,5	6 819,4	1 201,6	1 586,6	1 757,3	1 290,7	788,2	470,1	1 573,8	2 412,9	653,6	1 059,1
1964 III	1 271,5	1 418,9	236,3	322,6	391,8	265,5	167,6	101,7	343,9	500,2	131,9	228,9
1964 IV	1 460,3	1 636,9	283,5	419,6	446,2	286,6	193,9	117,0	393,1	564,8	144,2	250,2
1965 I	1 458,7	1 641,1	289,9	387,1	438,6	316,9	185,1	109,7	396,3	578,2	148,9	249,2
1965 II	1 465,2	1 682,2	312,1	406,9	431,7	304,0	188,8	119,4	368,0	579,5	164,7	272,3
1965 III	1 419,0	1 682,7	275,7	364,5	416,5	326,7	191,9	116,0	371,1	614,5	163,9	261,0
1965 IV	1 631,3	1 813,3	323,8	428,0	470,5	343,1	222,5	124,9	438,4	640,7	176,1	276,6
1965 J	506,5	593,8	106,8	148,0	142,0	100,2	69,2	41,4	128,4	208,4	60,1	95,8
1965 A	388,1	521,5	71,3	102,2	106,6	106,0	50,0	33,4	109,4	198,1	50,8	81,9
1965 S	525,7	567,5	97,6	114,4	168,4	120,6	72,6	41,2	133,3	208,0	53,8	83,3
1965 O	534,4	599,3	107,6	141,1	151,2	110,9	76,9	41,7	141,0	210,7	57,7	94,9
1965 N	538,5	577,3	103,6	136,8	166,7	105,2	70,2	39,7	139,8	204,7	58,1	90,9
1965 D	562,0	636,3	112,7	150,2	156,1	126,6	75,3	43,5	157,6	225,2	60,3	90,8
1966 J			96,3	115,8	145,4	91,0	66,2	38,9	137,0	197,1		
1966 F			108,5	129,7			67,6	33,4	137,3	186,9		
1966 M			118,1	145,0					167,8	224,7		
6 : BEARB. WAREN, NACH BESCHAFFENH. GEGLIED.												
6 : ARTICLES MANUFACT. CLASSÉS PAR MATIÈRES												
1958	474,2	1 176,6	59,4	328,4	84,5	59,2	80,7	65,2	180,1	565,7	69,5	158,1
1959	571,4	1 378,2	80,9	386,2	92,4	68,2	96,1	74,9	196,8	640,6	105,4	208,3
1960	723,3	1 647,7	112,1	459,8	116,1	68,3	104,3	82,9	236,1	729,4	154,6	307,3
1961	906,4	1 731,0	141,9	449,2	150,1	79,0	130,0	94,9	272,1	746,9	212,3	361,0
1962	1 079,9	1 849,9	173,3	466,3	183,5	91,9	144,4	107,2	317,1	759,2	261,5	425,3
1963	1 404,2	2 008,8	212,0	494,9	225,5	98,6	169,9	110,9	456,9	826,8	340,0	477,7
1964	1 679,2	2 275,7	246,9	557,2	292,7	122,9	204,1	128,7	520,0	919,8	415,5	547,1
1965	1 971,9	2 451,6	299,5	581,4	344,4	132,5	246,6	141,8	568,0	1 004,4	513,4	591,5
1964 III	425,0	584,7	60,2	130,2	69,2	29,2	51,8	33,7	130,8	242,7	113,0	148,9
1964 IV	441,6	627,4	65,9	156,3	80,3	31,4	58,1	34,6	136,9	260,5	101,1	145,7
1965 I	476,4	556,1	72,4	131,5	80,4	32,5	57,0	31,2	137,2	227,2	129,4	133,6
1965 II	443,3	574,0	67,5	138,6	82,3	28,1	56,8	32,6	134,3	239,0	102,4	135,7
1965 III	503,6	636,0	76,4	143,8	83,3	35,6	62,7	37,0	139,3	261,8	141,9	157,8
1965 IV	548,7	685,4	83,3	167,4	98,3	36,2	70,1	41,0	157,3	276,4	139,7	164,4
1965 J	164,4	226,5	28,1	56,6	25,9	9,8	20,0	12,3	46,0	89,3	44,4	58,5
1965 A	142,9	187,4	18,0	39,2	23,0	11,7	16,9	10,3	39,2	78,6	45,8	47,7
1965 S	196,9	222,2	30,2	48,0	34,5	14,2	25,8	14,3	54,1	93,9	52,4	51,7
1965 O	197,0	234,9	30,7	57,1	32,6	13,6	26,2	13,7	55,8	94,1	51,6	56,4
1965 N	180,0	222,1	25,9	52,6	33,6	10,9	21,8	13,9	51,7	89,1	47,0	55,7
1965 D	171,7	228,5	26,6	57,8	32,1	11,7	22,1	13,5	49,9	93,3	41,1	52,3
1966 J			24,1	38,7	27,7	10,7	18,9	10,9	46,0	72,1		
1966 F			31,1	43,4			22,7	10,2	51,6	77,5		
1966 M			35,9	58,5					66,1	96,5		
8 : VERSCHIEDENE BEARBEITETE WAREN												
8 : ARTICLES MANUFACTURÉS DIVERS												

Une ventilation des données ci-dessus par origine et destination est fournie dans les Tableaux trimestriels en fin de volume pour le dernier trimestre disponible. (Voir table des matières).

a) A partir de mars 1961, nouveau taux de change pour les Pays-Bas et l'Allemagne (R.F.).

import

Waren - Produits	Monat Mois 1966	EWG - CEE		France		Belg. - Lux.		Nederland		Deutschland (BR)		Italia	
		intra	extra	intra	extra	intra	extra	intra	extra	intra	extra	intra	extra
001 LEBENDE TIERE	1000\$	JAN		2157	1385			39	829	518	13590		
		FEV		1527	1982			45	784	466	9959		
TUNNEN	JAN			3865	3237			77	1837	845	29427		
	FEV			2609	4411			85	1676	756	21306		
011 FLEISCH FRISCH GEKUEHLT GEFR	1000\$	JAN		442	11631			249	2111	12390	9716		
		FEV		112	13080			388	2291	11722	10206		
TUNNEN	JAN			528	13883			371	3548	15382	14589		
	FEV			116	15550			532	3803	14705	15233		
012 FLEISCH USW EINFACH ZUBEREITET	1000\$	JAN		355	6			142	186	143	39		
		FEV		366	6			151	121	99	23		
TUNNEN	JAN			119	1			109	243	107	27		
	FEV			116	1			116	169	66	31		
013 FLEISCHZUBEREITUNGEN KONSERVEN	1000\$	JAN		618	776			391	796	995	4698		
		FEV		873	1227			415	508	1336	3353		
TUNNEN	JAN			363	387			337	338	835	3637		
	FEV			491	275			370	242	1166	2801		
022 MILCH UND RAHM	1000\$	JAN		50	162			1018	3684	2340	320		
		FEV		47	232			745	821	3272	306		
TUNNEN	JAN			236	306			5200	13854	9397	742		
	FEV			181	210			4064	3302	12875	767		
023 BUTTER	1000\$	JAN			39					802	215		
		FEV			31					1068	168		
TUNNEN	JAN				47					560	283		
	FEV				38					736	247		
024 KAESE UND QUARK	1000\$	JAN		1829	952			424	39	5527	3328		
		FEV		1870	929			365	75	5762	2747		
TUNNEN	JAN			1511	765			501	41	6306	4475		
	FEV			1495	743			437	97	6695	3585		
025 VUGELEIER	1000\$	JAN		485	23			30	93	4726	2673		
		FEV		520	57			11	43	3449	1595		
TUNNEN	JAN			686	60			48	400	6977	4301		
	FEV			919	148			15	172	5746	1702		
031 FISCH	1000\$	JAN		2856	3188			458	932	1087	4796		
		FEV		3114	2970			426	909	962	5556		
TUNNEN	JAN			9587	5473			1774	2701	3453	17008		
	FEV			9084	5622			1062	3085	3365	20961		
032 FISCHZUBEREITUNGEN U KONSERVEN	1000\$	JAN		142	3055			36	752	148	2295		
		FEV		180	3002			19	386	150	1582		
TUNNEN	JAN			181	3091			19	596	295	2650		
	FEV			265	3423			12	333	309	1816		
041 WEIZEN UND MENGGKORN	1000\$	JAN			4909			78	3547	1895	6169		
		FEV		25	6079			109	3178	4590	3010		
1000 TUNNEN	JAN				66			1	53	19	88		
	FEV				83			1	47	43	43		
042 REIS	1000\$	JAN		713	1086			32	485	122	1998		
		FEV		432	1291			21	1323	89	1798		
TUNNEN	JAN			4100	7461			198	3415	544	15634		
	FEV			2893	8917			131	9748	449	13710		
043 GERSTE	1000\$	JAN			18			634	734	3928	4187		
		FEV		9	30			758	1048	7265	6122		
TUNNEN	JAN				172			7458	10811	41456	59938		
	FEV			54	345			8359	15463	74480	84660		
044 MAIS	1000\$	JAN		645	4779				12244	5389	5167		
		FEV		684	2360			46	13089	8242	3444		
TUNNEN	JAN			7958	75864				204316	57228	83302		
	FEV			8430	37052			383	213938	85100	55518		
045 ANDERES GETREIDE	1000\$	JAN			627			13	5348	1062	3104		
		FEV		6	578			15	4849	1519	3358		
TUNNEN	JAN			2	8535			70	95765	11444	49815		
	FEV			34	5542			106	86766	16167	53390		

export

Waren - Produits	Monat Mois 1966	EWG - CEE		France		Belg. - Lux.		Nederland		Deutschland (BR)		Italia	
		intra	extra	intra	extra	intra	extra	intra	extra	intra	extra	intra	extra
001 ANIMAUX VIVANTS	1000\$	JAN		1305	1289	923	16	707	188	2344	371		
	TONNES	FEV		1215	1099			651	275	2099	192		
	JAN			1819	1188	1188	3	1144	69	979	66		
	FEV			1552	896			1011	256	915	8		
011 VIANDE FRAICHE REFRIG CONGEL	1000\$	JAN		4759	1106	3234	33	6557	1917	322	154		
	TONNES	FEV		4413	1529			5948	697	84	170		
	JAN			6119	1423	3766	28	7525	2010	685	96		
	FEV			5701	1895			7275	856	310	167		
012 VIANDES ETC SECRES SAL FUM	1000\$	JAN		43	71	255	9	2	404	45	43		
	TONNES	FEV		17	88			2	293	33	59		
	JAN			39	80	141	7	1	496	171	17		
	FEV			13	106			3	346	68	19		
013 PREP ET CONSERVE DE VIANDE	1000\$	JAN		376	783	623	150	999	8285	192	547		
	TONNES	FEV		547	1077			1533	7716	137	261		
	JAN			413	723	503	153	722	5806	201	662		
	FEV			586	1088			1200	5479	189	214		
022 LAIT ET CREME DE LAIT	1000\$	JAN		3152	6005	946	468	2357	7789	152	1161		
	TONNES	FEV		4720	5996			2321	7406	119	914		
	JAN			15945	22389	4032	1397	10683	21883	609	4934		
	FEV			20919	23517			10619	20890	473	3915		
023 BEURRE	1000\$	JAN		1515	818	832	133	144	1470	1090			
	TONNES	FEV		3746	1176			212	1627				
	JAN			1116	917	617	134	132	1645	818			
	FEV			2817	1335			200	2124				
024 FROMAGE ET LAILLEBOUTE	1000\$	JAN		3200	1996	694	63	5060	1870	2206	296		
	TONNES	FEV		3124	2261			5432	2056	2411	256		
	JAN			3117	2074	824	91	6010	3142	2035	518		
	FEV			3141	2403			6458	3682	2262	329		
025 OUEFS D OISEAU	1000\$	JAN		53	89	1060	121	4598	710	66	29		
	TONNES	FEV		67	93			3343	336	45	32		
	JAN			48	108	1375	166	6468	1113	54	7		
	FEV			51	119			5478	508	19	12		
031 POISSONS	1000\$	JAN		522	637	880	277	4506	765	1244	894		
	TONNES	FEV		1398	1052			4365	826	999	805		
	JAN			1811	991	2315	511	15299	1542	3125	1846		
	FEV			4302	1722			14058	1621	2712	1634		
032 PREP CUIS POISSONS CRUST	1000\$	JAN		50	169	8	7	460	163	189	548		
	TONNES	FEV		40	267			483	148	164	432		
	JAN			47	132	8	12	550	418	203	578		
	FEV			45	205			661	348	161	485		
041 FROMENT ET METEIL	1000\$	JAN		5412	17736	332	655	74	427		1517		
	TONNES	FEV		7876	15953			738	14	4	1441		
	JAN			52	316	3	11	1	8		26		
	FEV			75	275			8			24		
042 RIZ	1000\$	JAN			34	1	9	54	190	8	223		
	TONNES	FEV			96			75	135	3	216		
	JAN				119	2	47	250	984	52	1293		
	FEV			1	503			389	696	12	1450		
043 ORGE	1000\$	JAN		4323	3590	257	4	1100	120		89		
	TONNES	FEV		9182	5135			1794	71	7	366		
	JAN			47319	50886	2684	39	10966	1030		1097		
	FEV			98920	72232			17468	578	35	4721		
044 MAIS	1000\$	JAN		4216	1861					1	626		
	TONNES	FEV		8011	2448					1	14		
	JAN			44021	29031					2	9540		
	FEV			83131	37100					4	199		
045 AUTRES CEREALES	1000\$	JAN		568	15	118		412	24		298		
	TONNES	FEV		799	47			551	97	14	336		
	JAN			6471	75	1262		4488	156		4563		
	FEV			8474	148			5807	998	79	5334		



import

Waren-Produits	Monat Mois 1966	EWG - CEE		France		Belg. - Lux.		Nederland		Deutschland (BR)		Italia	
		intra	extra	intra	extra	intra	extra	intra	extra	intra	extra	intra	extra
046 GRIESS UND MEHL AUS WEIZEN	1000\$ JAN			5	36			23	47	206	2		
	FEV			2	1			23	61	190	2		
TUNNEN	JAN			33	200			319	468	1435	11		
	FEV			9	2			416	629	1326	9		
047 GRIESS UND MEHL A AHD GETREIDE	1000\$ JAN			7				177	4				
	FEV			2	1			68		1			
TUNNEN	JAN			80	1			1595	48				
	FEV			20	3			648	2	6			
048 ZUBEREITUNGEN A GETREIDEMEHL	1000\$ JAN			1028	114			681	178	2056	1022		
	FEV			1221	136			972	264	2566	905		
TUNNEN	JAN			1979	253			2116	945	7363	5087		
	FEV			2665	299			2730	1482	10117	4361		
051 OBST UND SUECFR FRISCH NUESSE	1000\$ JAN			2492	33670			758	3713	15326	24966		
	FEV			2470	27104			833	4589	13961	25749		
TUNNEN	JAN			11131	173791			4119	26083	74355	152857		
	FEV			10073	159178			4305	32109	69881	161985		
052 TRUCKENFRUECHTE	1000\$ JAN			5	1172			65	900	177	2140		
	FEV			1	927			29	899	51	1308		
TUNNEN	JAN			6	3041			75	2514	239	6149		
	FEV			1	2253			40	2590	87	3919		
053 OBST SUECFR ZUBEREIT KONSERVEN	1000\$ JAN			154	1287			383	1271	2346	5732		
	FEV			316	1763			399	1190	2390	5303		
TUNNEN	JAN			476	5671			1344	4257	10925	21571		
	FEV			915	8885			1520	3653	9369	20595		
054 GEMUESE PFLANZEN KNULLEN F ERN	1000\$ JAN			4708	7636			981	4318	12164	10677		
	FEV			4846	7955			1236	4489	12518	8926		
1000 TUNNEN	JAN			20	42			7	53	86	85		
	FEV			25	41			8	57	93	81		
055 ZUBEREITUNGEN A GEMUESE USW	1000\$ JAN			139	1374			546	457	4656	5224		
	FEV			127	1519			597	460	4752	3710		
TUNNEN	JAN			279	3584			1660	1760	16511	21866		
	FEV			221	4338			1906	2089	16252	17929		
061 ZUCKER UND HONIG	1000\$ JAN			52	4542			406	583	1915	2155		
	FEV			62	4636			371	780	2640	1529		
TUNNEN	JAN			224	40768			4581	20264	20551	25687		
	FEV			380	36584			4021	21459	29983	17083		
062 ZUCKERWAKEN OHNE KAKAOGEHALT	1000\$ JAN			241	27			294	164	950	315		
	FEV			328	47			300	148	789	306		
TUNNEN	JAN			466	37			554	277	2168	524		
	FEV			570	88			587	284	1781	516		
071 KAFFEE	1000\$ JAN			213	13403			342	8038	111	19272		
	FEV			190	15630			314	4215	110	21537		
TUNNEN	JAN			50	16377			271	8947	71	18435		
	FEV			46	19397			156	4525	69	20463		
072 KAKAO	1000\$ JAN			77	3334			58	5160	917	6973		
	FEV			156	3352			60	3921	814	5864		
TUNNEN	JAN			172	6868			136	13027	1290	17822		
	FEV			277	7018			205	10526	1044	14547		
073 SCHOKOLAUE U SCHOKOLAUEWAHREN	1000\$ JAN			665	5			458	18	2405	678		
	FEV			859	24			629	26	2034	521		
TUNNEN	JAN			871	4			596	20	3617	1182		
	FEV			998	24			851	28	3125	821		
074 TEE UND MATE	1000\$ JAN			3	278			40	810	1	723		
	FEV			4	387			60	953	7	896		
TUNNEN	JAN			1	168			27	722	1	520		
	FEV			1	222			40	851	4	680		
075 GEMUERZE	1000\$ JAN			6	818			16	393	63	1688		
	FEV			8	681			25	281	53	1012		
TUNNEN	JAN			2	801			17	417	95	1903		
	FEV			9	551			7	293	59	1127		

export

Waren - Produits	Monat Mois 1966	EWG - CEE		France		Belg. - Lux.		Nederland		Deutschland (BR)		Italia	
		intra	extra	intra	extra	intra	extra	intra	extra	intra	extra	intra	extra
046 SEMULE ET FARINE DE FRUMENT	JAN			195	3277	8	100	14	9	1	1633		
	FEV			184	4156			19	32		1053		
TGNNES	JAN			1400	43186	90	1299	197	83	3	25272		
	FEV			1324	58141			295	487	1	15610		
047 SEMOL FARINE AUT CEREALES	JAN			1	115	166	56	8	24		466		
	FEV			2	135			8	42		503		
TGNNES	JAN			12	1969	1528	779	55	255		7691		
	FEV			10	2018			49	378		7232		
048 PREPAR DE CEREAL DE FARINE	JAN			1034	1222	1609	860	1748	751	544	3095		
	FEV			1435	1839			1892	765	552	2702		
TGNNES	JAN			4028	5281	5495	4039	4284	4080	1789	48833		
	FEV			5196	9144			4761	4387	1663	42427		
051 FRUITS FRAIS NOIX NON OLEAG	JAN			3724	1397	434	247	1320	210	24	69		
	FEV			2850	928			1211	80	29	79		
TGNNES	JAN			17339	5319	2518	281	6907	643	191	236		
	FEV			12418	2855			5959	226	110	269		
052 FRUITS SECHES OU DESHYDRATES	JAN				25	5	1	21	7	1	22		
	FEV			1	23			21	3	3	27		
TGNNES	JAN				55	6	1	39	8	1	126		
	FEV			2	32			38	4	10	34		
053 PREP CONSERVES DE FRUITS	JAN			694	519	215	48	807	364	204	257		
	FEV			591	871			866	268	257	121		
TGNNES	JAN			3996	1052	671	140	2638	973	653	406		
	FEV			3204	1954			2824	631	754	191		
054 LEGUMES PLANT TUBERC ALIM	JAN			3771	1937	4929	1783	8509	5578	1113	2285		
	FEV			3158	2023			9516	5045	594	1160		
1000 TGNNES	JAN			46	21	18	13	63	36	3	4		
	FEV			39	23			69	26	1	2		
055 PREPAR ET CONSERV DE LEGUMES	JAN			2401	834	1038	340	1099	401	127	255		
	FEV			2655	954			1039	427	175	189		
TGNNES	JAN			9971	1574	4619	1379	3291	799	332	360		
	FEV			10539	2025			2923	766	357	327		
061 SUCRE ET MIEL	JAN			1609	5194	254	339	146	928	20	388		
	FEV			2263	3467			153	601	22	230		
TGNNES	JAN			23765	33566	2000	2347	688	3875	87	2562		
	FEV			30318	37474			779	2632	53	1895		
062 CONFIS SUCRERIES SANS CACAO	JAN			149	311	353	40	1117	424	221	139		
	FEV			181	810			1285	339	214	151		
TGNNES	JAN			298	572	646	62	3509	879	632	189		
	FEV			307	1457			4173	716	494	225		
071 CAFE	JAN			51	51	137		955	212	241	238		
	FEV			51	57			1013	145	218	176		
TGNNES	JAN			32	13	75		623	134	136	130		
	FEV			33	16			690	69	135	106		
072 CACAO	JAN			52	93	49		1371	3501	24	389		
	FEV			31	56			1506	3204	34	195		
TGNNES	JAN			50	240	91	1	1775	4927	80	1420		
	FEV			30	169			1843	4634	120	1112		
073 CHOCOLAT ET PREP AU CACAO	JAN			382	178	921	128	2032	441	197	467		
	FEV			307	275			2219	389	372	384		
TGNNES	JAN			639	168	1105	152	3164	457	210	436		
	FEV			536	234			3315	385	340	317		
074 THE ET MATE	JAN			1	1	8	28			1	33		
	FEV			1	2			76	66	1	20		
TGNNES	JAN					2	12			1	16		
	FEV				1			34	36	1	11		
075 EPILES	JAN			29	51	2	2	29	145	78	103		
	FEV			11	42			35	207	36	110		
TGNNES	JAN			0	50	2	1	55	329	40	44		
	FEV			0	49			69	481	22	44		



import

Waren - Produits	Monat Mois 1966	EWG - CEE		France		Belg. - Lux.		Nederland		Deutschland (BR)		Italia	
		intra	extra	intra	extra	intra	extra	intra	extra	intra	extra	intra	extra
C81 FUTTERMITTEL	1000\$ JAN			1628	8039			1164	10857	3604	28987		
	FEV			1764	7220			1584	10970	3529	26151		
TONNEN	JAN			16029	78228			24485	124366	37966	296168		
	FEV			15696	70977			30398	125456	37295	265470		
091 MARGARINE UND AND SPEISEFETTE	1000\$ JAN			28				78	231	132	152		
	FEV			1				103	305	86	114		
TONNEN	JAN			72				256	1054	341	344		
	FEV			5				335	1368	243	291		
C99 NAHRUNGSMITTELZUBEREIT A N G	1000\$ JAN			95	152			483	130	459	322		
	FEV			95	150			431	140	571	291		
TONNEN	JAN			235	296			663	197	1312	657		
	FEV			230	257			803	151	1680	791		
111 ALKOHLFREIE GETRAENKE	1000\$ JAN			49	1			66	2	81	16		
	FEV			50	1			85	1	177	23		
TONNEN	JAN			270	2080			17236	7	605	300		
	FEV			422	28			10405	3	1017	821		
112 ALKOHGLISCHE GETRAENKE	1000\$ JAN			1139	14831			1517	1067	7069	3475		
	FEV			1484	14955			1461	387	9717	3352		
TONNEN	JAN			4591	74893			3500	2777	34980	20109		
	FEV			6453	78860			3327	956	47183	17418		
121 ROHTABAK UND TABAKABFAELLE	1000\$ JAN			6	3372			1984	3677	65	14925		
	FEV			5	2226			1044	3242	218	14006		
TONNEN	JAN			3	4461			808	3493	41	11473		
	FEV			3	4138			645	3026	167	10418		
122 TABAKWAREN	1000\$ JAN							1931	40	127	81		
	FEV							2029	37	126	60		
TONNEN	JAN							410	10	23	34		
	FEV							399	7	22	21		
211 HAELTE UND FELLE ROH	1000\$ JAN			683	8744			1060	1618	1056	5869		
	FEV			829	8654			1354	1431	1106	5475		
TONNEN	JAN			2166	10188			2735	2976	2625	9862		
	FEV			2442	10001			3097	2764	2364	7409		
212 PELZFELLE ROH	1000\$ JAN			21	2001			132	65	153	15686		
	FEV			41	2841			32	117	161	19638		
221 GELSAATEN UND CELFRUECHTE	1000\$ JAN			47	15369			290	14498	200	38179		
	FEV			376	14895			208	10084	201	21796		
TONNEN	JAN			329	82864			2142	113936	1110	317914		
	FEV			2064	80738			1439	67080	1095	173120		
231 KAUITSCHUK	1000\$ JAN			1668	7693			289	1381	1583	8676		
	FEV			1581	7243			384	1255	1495	8188		
TONNEN	JAN			4548	16626			987	3297	4170	18773		
	FEV			4672	15445			1266	3177	3765	18071		
241 BRENNHOLZ UND HOLZKOHLE	1000\$ JAN			25	28			50	8	153	142		
	FEV			37	12			49		145	175		
TONNEN	JAN			1168	396			1876	106	7823	8581		
	FEV			1725	164			2060		7927	10035		
242 ROHHDLZ RUND OD EINF BEHAUEN	1000\$ JAN			34	4446			531	2211	1504	10615		
	FEV			71	6651			501	1577	1359	10065		
1000 TONNEN	JAN			1	61			16	45	45	145		
	FEV			2	95			16	28	37	132		
243 HCLZ EINFACH BEARBEITET	1000\$ JAN			66	5931			809	8272	703	11866		
	FEV			130	4727			851	6250	785	10522		
1000 TONNEN	JAN			1	54			12	83	9	125		
	FEV			2	44			11	63	10	117		
244 ROHKURK UND KURKABFAELLE	1000\$ JAN				203			2	140	28	442		
	FEV				249			2	119	16	279		
TONNEN	JAN				1032			16	1151	197	3113		
	FEV			1	1057			25	942	134	1693		
251 ZELLSTOFF UND PAPIERABFAELLE	1000\$ JAN			562	11331			473	5345	1281	12349		
	FEV			750	8934			559	5909	1341	11486		
TONNEN	JAN			8565	91700			5191	48673	17222	97999		
	FEV			12659	75221			6011	57379	18343	91384		

export

Waren - Produits	Monat Mois 1966	EWG - CEE		France		Belg. - Lux.		Nederland		Deutschland (BR)		Italia	
		intra	extra	intra	extra	intra	extra	intra	extra	intra	extra	intra	extra
021 ALIMENTS POUR ANIMAUX	1000\$	JAN			2496	1353	1415	550	3838	803	1190	2736	
		FEV			4619	1405			3851	633	1029	1442	
	TONNES	JAN			40473	18428	15915	3936	35243	5303	20447	27946	
		FEV			58247	18740			33022	4187	14528	14216	
091 MARGARINE ET GRAISSES ALIM	1000\$	JAN			138	635	43	319	255	2535	91	78	
		FEV			160	823			248	2549	116	109	
	TONNES	JAN			502	2269	125	1258	788	7428	222	225	
		FEV			593	2912			916	7376	318	311	
099 PREPARAT ALIMENTAIRES NUA	1000\$	JAN			274	697	302	172	1312	1071	363	354	
		FEV			453	708			1429	1008	374	235	
	TONNES	JAN			1018	1252	847	475	2940	1259	490	691	
		FEV			1573	1417			3260	1212	654	395	
111 BGISSONS N ALC EXC JUS FRUITS	1000\$	JAN			205	524	58	18	191	28	50	24	
		FEV			229	936			208	25	78	46	
	TONNES	JAN			3435	4267	348	86	27873	119	16531	74	
		FEV			3593	7746			1048	94	507915	146	
112 BGISSONS ALCOOLIQUES	1000\$	JAN			6745	11384	1373	13	527	1432	598	1919	
		FEV			9413	14562			531	1218	641	1933	
	TONNES	JAN			23606	17837	4660	36	2246	4611	2708	5063	
		FEV			33580	22398			2382	4007	2926	4742	
121 TABACS BRUTS ET DECHETS	1000\$	JAN			14		181		574	257	18	168	
		FEV			20				409	227	3	366	
	TONNES	JAN			8		133		318	188	20	118	
		FEV			12				226	166	10	270	
122 TABACS MANUFACTURES	1000\$	JAN					1418	60	1434	1430	662	1015	
		FEV							1325	998	927	726	
	TONNES	JAN					407	11	362	364	182	361	
		FEV							316	247	260	285	
211 PEAUX BRUTES SAUF PELLETERIES	1000\$	JAN			1481	997	727	102	1053	1571	1057	916	
		FEV			2202	1033			1487	474	1500	1198	
	TONNES	JAN			2831	1377	1824	197	2693	3255	2572	1668	
		FEV			3897	1484			3188	854	3280	2148	
212 PELLETERIES BRUTES	1000\$	JAN			326	363	49	122	375	2283	1480	242	
		FEV			546	523			279	359	1745	189	
221 GRAINES NOIX OLEAGINEUSES	1000\$	JAN			706	911	497	13	318	362	18	134	
		FEV			427	1393			589	314	22	98	
	TONNES	JAN			5899	7177	3620	66	1683	1814	53	555	
		FEV			3567	10123			3350	1169	65	317	
231 CAOUTCHOUC	1000\$	JAN			1358	1481	250	56	1493	2568	1071	2015	
		FEV			1804	1797			1498	1898	1040	1559	
	TONNES	JAN			3397	3218	742	204	4495	6710	2876	4283	
		FEV			4349	4008			4462	5483	2882	3203	
241 BOIS DE CHAUFF CHARBON DE BOIS	1000\$	JAN			322	32	18	10	119	1	55	129	
		FEV			358	35			108	2	68	42	
	TONNES	JAN			19508	1274	988	118	5594	3	2838	6488	
		FEV			20353	1706			5343	4	3998	1354	
242 BOIS ROND BRUTS SIMPL EQUAR	1000\$	JAN			1183	636	865	42	411	24	401	331	
		FEV			1520	725			340	19	516	339	
	1000 TONNES	JAN			43	16	24	1	8		10	5	
		FEV			57	21			6		14	5	
243 BOIS FACONNES OU SIMPL TRAV	1000\$	JAN			990	1196	326	51	194	17	523	531	
		FEV			1254	1475			190	61	550	534	
	1000 TONNES	JAN			14	18	3	1	1		7	5	
		FEV			19	22			1		7	6	
244 LIEGE BRUT ET DECHETS	1000\$	JAN			5	18			1			8	
		FEV			12	21			3		1		
	TONNES	JAN			29	133	5		12			45	
		FEV			134	145			30				
251 PATES A PAPIER ET DECHETS	1000\$	JAN			808	292	868	90	753	128	778	278	
		FEV			920	991			824	19	845	273	
	TONNES	JAN			7573	3428	11271	1198	13689	1431	7406	3068	
		FEV			9257	8306			14738	233	8407	3028	



import

Waren-Produits	Monat Mois 1966	EWG-CEE		France		Belg. - Lux.		Nederland		Deutschland (BR)		Italia		
		intra	extra	intra	extra	intra	extra	intra	extra	intra	extra	intra	extra	
261 SEIDE	1000\$	JAN			39	487					125	334		
		FEV			41	1104					194	300		
262 WOLLE UND TIERHAARE	1000\$	JAN			769	25598			1581	2375	4117	15395		
		FEV			802	14391			2238	2694	4361	12201		
	TONNEN	JAN			635	19022			1194	1696	2408	11614		
		FEV			591	10973			1529	1867	2404	8825		
263 BAUMWOLLE	1000\$	JAN			345	17589			385	2831	189	20632		
		FEV			305	17983			580	4655	188	16211		
	TONNEN	JAN			1429	28226			1048	4809	959	37475		
		FEV			1248	29951			1417	7826	916	32757		
264 JUTE N VERSP WERG ABFAELLE	1000\$	JAN			319	2646			42	251	140	2226		
		FEV			355	2987			164	406	107	1835		
	TONNEN	JAN			1392	9267			238	770	619	8152		
		FEV			1591	11332			603	1264	543	7399		
265 PFLANZLICHE SPINNSTOFFE	1000\$	JAN			292	1114			122	968	544	1898		
		FEV			421	1660			212	808	435	1477		
	TONNEN	JAN			1267	5341			733	4579	1298	8799		
		FEV			1910	7791			1072	3838	1157	6786		
266 SYNTHET U KUENSTL SPINNFASERN	1000\$	JAN			2961	397			1081	268	766	1456		
		FEV			2551	286			1017	184	882	1424		
	TONNEN	JAN			2057	506			897	411	748	1791		
		FEV			1675	334			754	312	858	1745		
267 ABFAELLE V SPINNST U LUMPEN	1000\$	JAN			565	470			194	131	215	285		
		FEV			604	569			222	126	235	284		
	TONNEN	JAN			2073	1283			953	540	1756	1451		
		FEV			2344	1693			1245	710	2365	2351		
271 NATUERLICHE GUENGMITTEL	1000\$	JAN			14	4266			94	1703	15	3943		
		FEV			14	2112			111	1295	36	2779		
	1000 TONNEN	JAN			1	258			4	108		244		
		FEV			1	129			5	68	1	176		
273 WERKSTEINE SAND UND KIES	1000\$	JAN			889	428			1293	104	678	951		
		FEV			1137	173			1589	116	886	757		
	1000 TONNEN	JAN			158	16			633	8	261	208		
		FEV			245	11			769	10	271	237		
274 SCHWEFEL U N GER SCHWEFELKIES	1000\$	JAN			18	1224			163	769	307	3014		
		FEV			4	473			167	989	334	3855		
	TONNEN	JAN			98	58590			4538	51077	7923	152271		
		FEV			26	28176			3874	53061	7812	157223		
275 NATUERLICHE SCHLEIFMITTEL	1000\$	JAN			156	459			262	110	476	414		
		FEV			304	512			322	185	670	514		
276 ANDERE MINERALISCHE ROHSTOFFE	1000\$	JAN			813	3685			1187	2021	1255	8229		
		FEV			810	2063			1044	1028	1336	4967		
	1000 TONNEN	JAN			79	62			212	38	135	141		
		FEV			68	71			211	22	188	138		
281 EISENERZE	1000\$	JAN			85	2875				2300	2434	26243		
		FEV			96	3531			1	2226	2298	24700		
	1000 TONNEN	JAN			7	244				260	513	2369		
		FEV			7	333				219	495	2272		
282 ABF U SCHRUIT V EISEN STAHL	1000\$	JAN			687	272			527	61	1222	589		
		FEV			975	207			471	49	1674	292		
	1000 TONNEN	JAN			22	5			14	2	33	12		
		FEV			28	3			13	1	48	6		
283 EDLE METALLERZE	1000\$	JAN			67	14148			540	1289	139	18177		
		FEV			244	7804			403	12069	21	12279		
	1000 TONNEN	JAN			1	209			2	7	10	304		
		FEV			3	135			3	17		175		
284 ABFAELLE VON EDLEN METALLEN	1000\$	JAN			1158	355			895	773	4895	6179		
		FEV			1728	308			879	157	6462	5762		
	TONNEN	JAN			4780	755			2919	13253	7118	12556		
		FEV			4534	496			2191	583	9519	8676		

export

Waren - Produits	Monat Mois 1966	EWG - CEE		France		Belg. - Lux.		Nederland		Deutschland (BR)		Italia	
		intra	extra	intra	extra	intra	extra	intra	extra	intra	extra	intra	extra
		261 SOIE	1000s JAN FEV			78 26	29 14		1		1	4	127 21
262 LAINES ET POILS ORIG ANIMALE	1000s JAN FEV			7693 8866	2930 3533	4755	2016	1128 1015	332 312	1056 709	1173 1174		
	TONNES JAN FEV			4449 4976	1522 1900	3411	1086	904 849	214 171	891 664	725 651		
263 COTON	1000s JAN FEV			127 185	176 200	128	164	507 530	125 122	1174 828	592 593		
	TONNES JAN FEV			498 673	661 673	595	506	1233 1366	380 357	2830 2476	1432 1413		
264 JUTE NON FILE ETOUPE DECHET	1000s JAN FEV			22 17	2 4	449	25	54 55	25 16	5 10	39 21		
	TONNES JAN FEV			184 151	10 32	1972	90	249 285	126 60	44 80	152 142		
265 FIBRE VEGET SAUF COTON ET JUTE	1000s JAN FEV			765 1936	160 255	1036	2950	1133 1398	133 140	24 20	27 49		
	TONNES JAN FEV			5262 13908	384 682	3461	5448	10716 15509	334 343	99 100	77 147		
266 FIBRES TEXT SYNTH ART DISC	1000s JAN FEV			1476 1498	1815 1815	703	657	2227 2148	2312 1559	4675 3975	6828 5230		
	TONNES JAN FEV			1130 1108	3197 2150	742	333	1461 1660	2394 982	3480 3101	7878 5814		
267 FRIPERIE DRILLES CHIFFONS	1000s JAN FEV			359 385	457 341	426	313	468 525	685 661	881 996	490 462		
	TONNES JAN FEV			2173 2542	1133 1102	1635	1019	3149 4058	2386 2243	4072 5644	1637 1595		
271 ENGRAIS NATURELS	1000s JAN FEV			29 67	49 80	152	100	14 17	2	59 5	138 117		
	1000 TONNES JAN FEV			1 3	3 4	4	2	2 3		4	5 4		
273 PIERRES CONSTRUC SABL GRAVIERS	1000s JAN FEV			661 953	156 249	1216	236	370 696	10 14	847 1262	254 258		
	1000 TONNES JAN FEV			260 341	56 100	440	51	284 612	2 3	495 710	75 28		
274 SOUFRE PYRITE CE FER NON GR	1000s JAN FEV			405 546	1603 1374	5	103		2	16 8	221 107		
	TONNES JAN FEV			13768 14240	50682 35788	72	1719		5	148 113	3610 1579		
275 ABRASIFS NATURELS DIAM INDUST	1000s JAN FEV			164 120	43 36	709	1954	168 357	71 246	101 172	75 87		
276 AUTRES PROD MINERAUX BRUTS	1000s JAN FEV			1171 1541	442 410	694	106	1080 1165	740 619	1507 1627	1307 1212		
	1000 TONNES JAN FEV			101 156	15 22	140	16	77 73	39 32	168 203	91 74		
281 MINERAIS DE FER	1000s JAN FEV			5345 5391	25 42	172	1	192 162	1 1	65 24	216 169		
	1000 TONNES JAN FEV			1611 1608	5 7	16		25 21		4 2	26 22		
282 FERRAILLES	1000s JAN FEV			4990 5220	64 22	1701	43	563 904	3 148	5895 4876	87 48		
	1000 TONNES JAN FEV			138 145		48	1	17 29		174 144	2 1		
283 MINERAIS NON FERREUX	1000s JAN FEV			179 464	250 63	129	109	174 159	155 24	238 180	198 124		
	1000 TONNES JAN FEV			1 7	10 1	1		1		3 2	1		
284 DECHETS DE METAUX NON FERREUX	1000s JAN FEV			5065 6127	96 474	1879	170	2809 4130	263 306	3108 3772	605 1208		
	TONNES JAN FEV			9907 9187	380 829	6799	359	5484 6934	397 510	10435 12521	1550 2978		



import

Waren-Produits	Monat Mois 1966	EWG - CEE		France		Belg. - Lux.		Nederland		Deutschland (BR)		Italia	
		intra	extra	intra	extra	intra	extra	intra	extra	intra	extra	intra	extra
		285 SILBER U PLATINERZE U ABF	1000\$ JAN FEV			161 176	37 145			17 16	388 397	500 757	
286 THORIUM URANERZE U ABFAELLE	1000\$ JAN FEV				867 49								
291 RECHSTOFFE TIER URSPRUNGS ANG	1000\$ JAN FEV			506 549	2058 2227			351 328	568 810	1195 1072	5603 5382		
	TONNEN JAN FEV			1514 1664	5181 5265			2930 3418	686 1085	5130 4516	7690 9875		
292 RECHSTOFFE PFL URSPRUNGS ANG	1000\$ JAN FEV			1810 3157	3516 3003			1023 991	2027 1432	8147 9306	5993 5010		
	TONNEN JAN FEV			2053 4084	10766 9624			978 977	3801 2813	5383 7922	12482 11868		
321 KOHLE KOKS UND BRIKETTS	1000\$ JAN FEV			22406 20692	11519 9160			7871 5663	4013 3585	1916 1906	6394 5670		
	1000 TONNEN JAN FEV			1081 998	526 436			381 293	302 266	110 114	475 433		
331 ERDECEL ROH U TEILW RAFFIN	1000\$ JAN FEV				94840 94576				37589 41770		83392 76991		
	1000 TONNEN JAN FEV				5197 5110				2283 2593		5515 5103		
332 ERDECELDESTILLATIONSERZEUGNISSE	1000\$ JAN FEV			5222 7942	6814 8907			6682 6325	8051 8758	19194 16850	13456 14717		
	1000 TONNEN JAN FEV			174 272	221 300			294 272	421 476	984 808	647 690		
341 ERDGAS UND INDUSTRIEGASE	1000\$ JAN FEV			636 605	492 399			388 377	10 9	237 250	10 7		
351 ELEKTRISCHER STRUM	1000\$ JAN FEV			241 302	2647 2542			62 65					
	1000 kWh JAN FEV			16739 21980	333373 326270			7535 .					
411 TIERISCHE FETTE UND OELE	1000\$ JAN FEV			408 442	702 746			297 339	5055 2027	652 774	2157 2012		
	TONNEN JAN FEV			1328 1448	3285 3662			1553 1747	24236 10154	2433 2720	10872 10079		
421 FETTE PFLANZL GELE MILO	1000\$ JAN FEV			44 79	3105 6232			1021 557	1301 242	282 326	5276 3151		
	TONNEN JAN FEV			171 303	7733 15545			4273 2257	4816 894	680 924	18646 11383		
422 ANDERE FETTE PFLANZLICHE OELE	1000\$ JAN FEV			456 633	1293 1849			27 44	1628 896	656 335	4303 3499		
	TONNEN JAN FEV			1406 1956	4758 7162			84 112	7075 3839	2173 1135	16360 13586		
431 OELE UND FETTE VERARBEITET	1000\$ JAN FEV			808 994	169 194			127 166	53 74	279 331	606 582		
	TONNEN JAN FEV			3221 4098	485 505			479 657	227 286	1484 1982	2853 2329		
512 ORGANISCHE CHEM ERZEUGNISSE	1000\$ JAN FEV			8731 8031	8744 10686			5913 7729	6134 4996	6349 6137	9514 10484		
513 ANGORGANISCHE CHEM GRUNDSTOFFE	1000\$ JAN FEV			1992 2174	1748 1409			1649 1564	523 383	2044 2051	1778 2909		
514 AND ANORGAN CHEM ERZEUGNISSE	1000\$ JAN FEV			983 997	668 701			2115 2192	1422 398	1416 1948	1414 1353		
515 RADIOAKTIVE STOFFE UND OGL	1000\$ JAN FEV			28 199	429 515			21 42	27 58	73 29	330 1506		
521 TEER UND TEERERZEUGNISSE	1000\$ JAN FEV			268 261	103 46			188 167	227 415	151 163	632 416		
531 SYNTI DRG FARBST USW	1000\$ JAN FEV			1198 1222	1339 1213			660 785	690 598	283 389	1601 1041		
532 FARB U GERBSTOFFALSZUEGE USW	1000\$ JAN FEV			102 120	119 214			125 111	91 95	96 101	97 120		

export

Waren - Produits	Monat Mois 1966	EWG - CEE		France		Belg. - Lux.		Nederland		Deutschland (BR)		Italia	
		intra	extra	intra	extra	intra	extra	intra	extra	intra	extra	intra	extra
		265 MINER ARGENT ET PLATINE UFCH 1000\$ JAN FEV						9	12	676	32		
286 MINER THORIUM URANIUM UGCH 1000\$ JAN FEV													
291 MAT BRUTES ORIG ANIMALE NDA 1000\$ JAN FEV				785	595	177	581	840	598	468	1150		
				903	522			722	702	575	1073		
	TUNNES			1348	584	1579	1062	5296	1782	2270	4168		
				1940	434			4476	2409	2374	4387		
252 MAT BRUTES ORIG VEGETALE NDA 1000\$ JAN FEV				1938	2159	1194	929	5011	4839	1422	1815		
				1830	2146			6381	5117	1550	1099		
	TUNNES			2172	2546	1294	655	3898	3877	1037	1321		
				2993	2772			5593	3896	1017	884		
321 CHARBON COXES ET AGGLOMERES 1000\$ JAN FEV				1121	301	2203	513	8463	705	37262	7242		
				1060	431			7206	477	33558	6141		
	1000 TUNNES			58	17	131	26	391	34	1812	326		
				58	25			341	22	1653	286		
331 PETROLES BRUTS ET PART RAFF 1000\$ JAN FEV					9			1			139		
											172		
	1000 TUNNES										8		
											10		
332 DERIVES DU PETROLE 1000\$ JAN FEV				10889	12652	3830	5024	9647	24787	3197	13762		
				10204	13417			8406	22014	3554	10181		
	1000 TUNNES			420	415	128	173	407	1139	120	502		
				440	471			371	1035	136	349		
341 GAZ NATURELS ET GAZ D USINES 1000\$ JAN FEV				217	783	146	5	717	1358	935	218		
				345	998			716	1187	721	224		
351 ENERGIE ELECTRIQUE 1000\$ JAN FEV				251	512			164					
				275	750			295					
	1000 KWH			28530	60473			17357					
				24612	89335								
411 CORPS GRAS D ORIGINE ANIMALE 1000\$ JAN FEV				529	330	211	57	358	151	892	529		
				748	402			266	160	919	290		
	TUNNES			2053	1506	860	160	1743	552	4472	2247		
				2611	1783			1249	624	4568	1179		
421 HUILE VEGETALE FIXE DDUCE 1000\$ JAN FEV				411	868	261	219	37	695	366	1056		
				536	1181			39	448	172	1302		
	TUNNES			1205	2676	1061	643	106	2083	1400	3969		
				2013	3723			110	1316	653	4497		
422 AUTRES HUILES VEGET FIXES 1000\$ JAN FEV				254	98	419	17	1090	581	50	615		
				210	165			880	324	92	345		
	TUNNES			822	216	1321	48	3663	1772	156	1967		
				675	443			2824	1064	272	1074		
431 HUILES ET GRAISSES ELABOREES 1000\$ JAN FEV				105	108	206	5	762	942	531	1738		
				137	180			707	889	537	1151		
	TUNNES			368	305	877	21	3277	3106	1913	7091		
				608	580			3228	3076	2046	4398		
512 PRODUITS CHIMIQUES ORGANIQU 1000\$ JAN FEV				5769	11270	2148	1227	5685	8923	12500	27379		
				6846	10471			5069	8679	14383	26078		
513 ELEMENTS CHIMIQUES INORGANI 1000\$ JAN FEV				1563	3029	1294	373	1354	1310	3034	5330		
				1617	3339			1285	1229	3044	5521		
514 AUTR PROD CHIM INORGANIQUE 1000\$ JAN FEV				1836	3840	999	1431	688	637	2228	5609		
				2314	3670			532	503	2389	5054		
515 MATERIAUX RADIOACTIFS ASSIM 1000\$ JAN FEV				136	219			13	13	129	124		
				55	156			13	19	420	36		
521 GOUVERNEMENTS MINER CER LHM BRUT 1000\$ JAN FEV				73	32	191	374	240	198	290	262		
				116	89			207	230	289	299		
531 CCLUR URG SYNT ETC 1000\$ JAN FEV				621	959	172	86	336	265	3276	9956		
				723	1312			262	254	3134	9234		
532 EXTRAITS CCLURANTS 1000\$ JAN FEV				107	467	17	21	25	116	350	930		
				166	324			18	79	376	688		



import

Waren-Produits	Monat Mois 1966	EWG-CEE		France		Belg. - Lux.		Nederland		Deutschland (BR)		Italia	
		intra	extra	intra	extra	intra	extra	intra	extra	intra	extra	intra	extra
		533 PIGMENTE FARBEN LACKE USW	1000\$ JAN FEV			1349 1674	510 711			1109 1217	743 543	1117 1273	721 635
541 MEDIZIN U PHARM ERZEUGNISSE	1000\$ JAN FEV			2450 2011	3127 3824			2074 1790	1479 2194	2086 2177	3501 4609		
551 AETHERISCHE OELE U RIECHSTOFFE	1000\$ JAN FEV			831 1093	2469 2755			221 245	378 379	1081 1455	1033 937		
553 RIECH UND SCHDENHEITSMITTEL	1000\$ JAN FEV			322 317	118 163			800 774	136 138	584 656	292 279		
554 SEIFEN PUTZ UND WASCHMITTEL	1000\$ JAN FEV			1332 1419	380 419			1056 1092	198 229	819 1332	541 375		
561 CHEMISCHE DUENGEMITTEL	1000\$ JAN FEV			2574 4358	86 301			1930 1480	315 291	1424 1882	57 91		
	1000 TONNEN	JAN FEV		48 132	2 8			48 43	8 8	50 83	2 4		
571 SPRENGSTOFFE	1000\$ JAN FEV			160 125	37 94			130 127	43 101	351 164	204 140		
581 KLASTSTOFFE KUNSTHARZE USW	1000\$ JAN FEV			8306 8096	3453 3497			5681 5810	2579 3210	7997 8434	5102 4403		
	TONNEN	JAN FEV		16494 16382	3912 4101			11083 11188	3284 4501	17349 17549	6605 6290		
599 CHEMISCHE ERZEUGNISSE A N G	1000\$ JAN FEV			2714 3426	2646 3325			2652 3128	2376 2153	4058 3900	6455 5174		
611 LEDER	1000\$ JAN FEV			890 940	2080 1838			1307 1419	754 791	4671 4887	2256 2245		
	TONNEN	JAN FEV		274 261	649 557			354 368	158 187	925 1023	560 564		
612 WAREN A LEDER KUNSTLEDER ANG	1000\$ JAN FEV			247 267	52 68			313 329	22 29	632 606	340 461		
613 ZUGERICHTETE PELZFELLE	1000\$ JAN FEV			49 62	584 760			413 504	310 355	539 1202	1305 1873		
621 HALBERZEUGNISSE ALS KAUSCHUK	1000\$ JAN FEV			673 817	419 451			617 602	322 291	631 576	484 491		
	TONNEN	JAN FEV		775 850	294 257			706 670	323 273	937 732	379 372		
629 BEARB WAREN A KAUSCHUK ANG	1000\$ JAN FEV			1190 1465	908 853			1641 2076	668 586	4740 3959	4058 2952		
	TONNEN	JAN FEV		1041 1168	519 433			1484 1802	440 374	4428 3673	3244 2535		
631 FURNIERE KUNSTHOLZ USW A N G	1000\$ JAN FEV			545 817	292 439			1824 1822	928 574	3385 3965	2680 1956		
	TONNEN	JAN FEV		1662 2986	1057 1711			9488 9668	5918 3514	17473 19025	7415 5610		
632 BEARBEITETE WAREN A HOLZ ANG	1000\$ JAN FEV			520 541	309 313			372 359	215 204	906 952	977 963		
633 BEARBEITETE WAREN AUS KURK	1000\$ JAN FEV				5 6	615 565		73 62	158 137	193 258	587 439		
641 PAPIER UND PAPPE	1000\$ JAN FEV			3945 4159	7207 7677			3332 3258	5941 5921	6433 6636	22208 21467		
	TONNEN	JAN FEV		14246 15786	40254 41594			14035 13231	37204 35579	31126 31248	133620 127959		
642 WAREN AUS PAPIER ODER PAPPE	1000\$ JAN FEV			1479 1301	651 582			1685 1598	510 613	1798 1676	1017 971		
	TONNEN	JAN FEV		2942 2825	673 535			3112 3016	4352 814	4924 4606	1897 1820		
651 GARNE AUS SPINNSTOFFEN	1000\$ JAN FEV			5301 4931	1096 1450			10732 11698	1524 1221	19539 19242	6483 7040		
	TONNEN	JAN FEV		2344 2294	690 929			5227 5589	1602 1064	8946 8965	3643 3613		
652 BALMWULLGEMEBE	1000\$ JAN FEV			1718 2112	1785 1910			3389 3516	896 1113	4518 4769	3157 2902		
	TONNEN	JAN FEV		556 681	959 959			1212 1301	565 705	1621 1865	1249 928		

X Monatsdurchschnitt.

export

Waren - Produits	Monat Mois 1966	EWG - CEE		France		Belg. - Lux.		Nederland		Deutschland (BR)		Italia	
		intra	extra	intra	extra	intra	extra	intra	extra	intra	extra	intra	extra
533 PIGMENTS PEINTURES VERNIS	1000\$ JAN FEV			635 638	882 892	816 461		1737 1872	1873 1575	3138 3162	5023 5307		
541 PRODUITS MEDICIN ET PHARMAC	1000\$ JAN FEV			2551 3011	9877 9658	1153 1640		2691 2378	4206 3116	3942 4897	15082 15568		
551 HUILES ESSENTIEL PR AROM	1000\$ JAN FEV			1125 1590	4077 3783	35 34		549 644	1173 864	212 154	500 614		
553 PARFUMERIE ET PROD DE BEAUTE	1000\$ JAN FEV			1271 1549	3416 3724	208 29		389 340	76 90	779 753	486 703		
554 SAVONS PRODUITS D ENTRETIEN	1000\$ JAN FEV			546 517	961 1277	1078 181		1208 1141	283 423	1634 1669	2849 3001		
561 ENGRAIS MANUFACTURES	1000\$ JAN FEV			936 1954	3354 5369	4591 2746		660 643	6663 4554	2572 1637	11338 12222		
	1000 TGNNES	JAN FEV		21 52	88 141	121 64		14 17	109 80	89 50	256 273		
571 EXPLOSIFS	1000\$ JAN FEV			84 79	665 504	172 492		23 122	8 4	403 270	1176 783		
581 MATIERES PLASTIQU RESIN ART	1000\$ JAN FEV			3873 4261	5942 7103	3169 1381		5904 6349	5622 4394	12029 12433	20568 21137		
	TGNNES	JAN FEV		7300 7634	9554 11381	4359 1245		11214 11832	9338 7644	25646 24938	36556 37394		
599 PRODUITS CHIMIQUES NDA	1000\$ JAN FEV			4727 5288	5224 6379	1548 1030		3405 3557	4104 5327	6987 8158	17975 19234		
611 CUIRS	1000\$ JAN FEV			4658 4847	2611 2992	1063 259		1506 1563	410 325	1552 1590	2733 2900		
	TGNNES	JAN FEV		741 867	859 954	246 40		498 554	118 110	401 410	836 852		
612 ARTICLES MANUF EN CUIR NDA	1000\$ JAN FEV			102 117	280 295	425 77		213 241	59 55	460 444	687 673		
613 PELLETERIES APPRETEES	1000\$ JAN FEV			136 274	442 581	281 115		13 44	51 73	874 550	961 1203		
621 DEMI PRODUITS EN CAOUTCHOUC	1000\$ JAN FEV			490 495	867 926	238 80		358 336	229 185	1354 1280	2260 2225		
	TGNNES	JAN FEV		510 517	1179 1190	264 75		558 406	517 389	1528 1340	2711 2727		
629 ART MANUF EN CAOUTCHOUC NDA	1000\$ JAN FEV			3469 3313	6437 7912	1425 584		1808 2021	833 613	2307 2722	4513 4565		
	TGNNES	JAN FEV		3100 2867	4891 6012	1548 503		1847 1989	724 562	1776 2128	2904 3047		
631 BDIS ARTIF ET TRAVAILLES NDA	1000\$ JAN FEV			1188 1774	886 1428	1252 589		288 278	247 135	1621 1456	2015 2362		
	TGNNES	JAN FEV		4213 6317	2062 3527	9258 3386		1232 986	471 327	6844 6492	4401 5004		
632 ARTICLES MANUF EN BDIS NDA	1000\$ JAN FEV			378 400	580 810	352 177		1057 1255	153 264	499 622	794 915		
633 ARTICLES EN LIEGE	1000\$ JAN FEV			31 47	38 50	43 2		100 115	30 14	27 15	35 40		
641 PAPERS ET CARTONS	1000\$ JAN FEV			2654 3077	2822 2669	4242 836		6116 6434	1614 1510	4042 3885	4156 3575		
	TGNNES	JAN FEV		11439 13205	7765 6792	15823 2240		32293 33196	10499 9267	11978 12108	8039 7123		
642 ARTICLES EN PAPIER OU CARTON	1000\$ JAN FEV			1377 1317	2498 2791	1028 315		2176 2037	794 616	2181 2074	2439 2499		
	TGNNES	JAN FEV		2452 2495	4082 4195	2559 427		5915 5485	1344 1105	2849 2600	2279 2361		
651 FILS DE MATIERES TEXTILES	1000\$ JAN FEV			9921 11634	8737 10373	12691 3321		9033 8820	4798 4132	5054 5359	9573 10871		
	TGNNES	JAN FEV		3489 4304	3091 3831	6329 1416		4037 4123	2211 1865	2081 2186	3731 4060		
652 TISSUS COTON SAUF TISSUS SPEC	1000\$ JAN FEV			3638 3471	4905 5190	3067 2374		3395 3105	4326 3785	2468 2756	5669 4945		
	TGNNES	JAN FEV		1388 1356	1682 1909	1200 920		1090 995	1319 1086	700 733	1509 1323		



import

Waren - Produits	Monat Mois 1966	EWG - CEE		France		Belg. - Lux.		Nederland		Deutschland (BR)		Italia	
		intra	extra	intra	extra	Intra	extra	intra	extra	intra	extra	intra	extra
653 ANDERE GEWEBE	1000\$	JAN			6368	1993			13051	1539	23056	6774	
	FEV				6715	2255			12992	1594	20471	6517	
	TONNEN	JAN			1475	411			2758	668	5369	1814	
		FEV			1532	490			2910	490	4637	1571	
654 TUELL SPITZEN BAENDER USM	1000\$	JAN			308	396			571	268	2258	2061	
	FEV				272	420			576	254	2056	2066	
	TONNEN	JAN			48	28			88	33	186	178	
		FEV			37	29			85	27	179	186	
655 SPEZIALGEWEBE UND ERZEUGNISSE	1000\$	JAN			1624	933			2307	560	2409	1632	
	FEV				2117	1078			2430	652	3126	1410	
	TONNEN	JAN			2262	432			2024	261	1359	811	
		FEV			2607	484			2246	309	2001	728	
656 SPINNSTOFFWAREN A N G	1000\$	JAN			842	633			1870	669	1581	1659	
	FEV				809	619			2381	757	1655	1629	
	TONNEN	JAN			595	1770			1822	1327	804	1774	
		FEV			613	1482			2027	1169	969	1807	
657 FUSSBODENBELAEGE TEPPICHE USM	1000\$	JAN			1070	618			2317	751	5692	5792	
	FEV				1444	790			2482	961	6198	5980	
661 KALK ZEMENT UND BAUSTOFFE	1000\$	JAN			921	131			2753	146	1676	816	
	FEV				1141	176			2782	131	1881	710	
	1000 TONNEN	JAN			13	3			149	4	36	13	
		FEV			15	5			155	3	35	10	
662 BAUMATERIAL AUS KERAM STOFFEN	1000\$	JAN			2686	570			861	237	1542	1426	
	FEV				2811	594			874	186	1734	1415	
	TONNEN	JAN			23122	4141			12588	1966	22745	11156	
		FEV			23943	4226			13181	1736	30182	13716	
663 WAREN A MINERAL STOFFEN ANG	1000\$	JAN			1301	1144			934	591	1933	1908	
	FEV				1492	1010			963	687	1964	1591	
	TONNEN	JAN			9876	3032			10079	2982	26964	7502	
		FEV			14165	2319			8760	2055	35703	10921	
664 GLAS	1000\$	JAN			903	353			1975	349	2980	613	
	FEV				982	353			1681	437	3028	564	
	TONNEN	JAN			2834	470			8067	1631	15658	1407	
		FEV			2650	483			7340	1972	13519	1181	
665 GLASWAREN	1000\$	JAN			838	382			1522	277	1735	888	
	FEV				1172	470			1627	264	1892	1071	
	TONNEN	JAN			1310	308			6517	1341	5747	2364	
		FEV			1665	395			7817	841	5936	2285	
666 FEINKERAMISCHE ERZEUGNISSE	1000\$	JAN			617	113			748	250	395	420	
	FEV				768	142			1091	299	484	482	
	TONNEN	JAN			582	107			864	293	401	370	
		FEV			713	146			1166	388	465	339	
667 EGEL SCHMUCKSTEINE ECHT PERLEN	1000\$	JAN			860	1228			591	483	3045	3806	
	FEV				984	1255			671	601	3058	5288	
671 ROEISEN SPIEGEL FERROLEG	1000\$	JAN			621	1039			213	392	1812	4012	
	FEV				756	615			478	307	1630	3008	
	1000 TONNEN	JAN			9	9			1	4	13	27	
		FEV			11	5			2	3	14	16	
672 STAHLROHBLOCKE STAHLHALBZEUG	1000\$	JAN			7320	200			390	541	2779	4284	
	FEV				7057	119			394	234	2938	4710	
	1000 TONNEN	JAN			75	2			4	7	29	44	
		FEV			73				4	3	29	49	
673 STABSTAHL U PROFILE AUS STAHL	1000\$	JAN			12069	764			9914	719	13658	3558	
	FEV				12308	787			9405	650	16306	2136	
	1000 TONNEN	JAN			104	3			92	5	131	24	
		FEV			106	3			87	4	158	13	
674 BREITFLACHSTAHL UND BLECHE	1000\$	JAN			15829	856			5749	878	19998	4750	
	FEV				16897	1452			4798	853	20644	4069	
	1000 TONNEN	JAN			113	3			40	4	145	26	
		FEV			113	7			30	3	151	23	

export

Waren - Produits	Monat Mois 1966	EWG - CEE		France		Belg. - Lux.		Nederland		Deutschland (BR)		Italia	
		intra	extra	intra	extra	intra	extra	intra	extra	intra	extra	intra	extra
		653 AUTRES TISSUS SAUF SPECIAUX	1000s JAN FEV			8549 7613	8356 9833	11466	3703	9476 9915	2544 2522	12521 11636	11606 11244
TONNES	JAN FEV			1349 1296	1732 1706	3290	1474	2331 2433	1056 846	2283 2120	2123 2035		
654 TULLES DENTELLES BRODERIES	1000s JAN FEV			2701 2628	1961 2005	384	62	173 198	51 68	685 649	833 813		
TONNES	JAN FEV			162 171	134 137	73	15	26 30	9 13	69 68	88 87		
655 TISSUS SPECIAUX ARTIC ASSIM	1000s JAN FEV			1764 1934	2020 2456	1639	471	1558 2075	1218 1309	3460 3885	4065 4033		
TONNES	JAN FEV			702 963	1249 1551	2618	521	1154 1485	844 1975	2301 2639	1866 2001		
656 ARTICLES EN MAT TEXTILES NDA	1000s JAN FEV			755 1137	2512 2780	2193	585	913 1019	589 632	738 882	713 1001		
TONNES	JAN FEV			709 912	3344 3122	1529	440	596 855	939 998	758 804	346 497		
657 COUV PARQU TAPIS TAPISSERIE	1000s JAN FEV			1369 1494	837 967	6461	2155	1187 1269	890 959	612 1038	1229 1435		
661 CHAUX CEMENTS COVR PR BATIMENT	1000s JAN FEV			436 680	855 961	2364	929	88 125	3 28	1093 1279	690 413		
1000 TONNES	JAN FEV			25 28	32 36	117	19	2 3		66 82	17 15		
662 PIECES DE CONSR EN CERAM	1000s JAN FEV			916 780	1677 1409	428	99	675 753	79 41	3003 3287	2877 3204		
TONNES	JAN FEV			4759 7307	6678 5253	10487	1246	17519 22201	1147 631	27402 29926	21218 22927		
663 ARTICLES MINERAUX NDA	1000s JAN FEV			654 666	801 906	823	134	632 650	152 162	1980 2282	3656 3265		
TONNES	JAN FEV			3313 4789	1375 1441	12788	108	18335 14901	343 294	9134 14300	7156 6544		
664 VERRE	1000s JAN FEV			1432 1734	1919 2552	3503	6042	1343 1045	452 578	1699 1750	3391 2844		
TONNES	JAN FEV			4289 6217	4727 7585	14776	23988	5459 5665	540 977	8317 6838	11848 7867		
665 VERRERIE	1000s JAN FEV			1536 1818	2675 2760	1436	970	166 327	72 96	1682 2066	2216 2661		
TONNES	JAN FEV			4027 4604	6573 7404	5680	2997	1007 1260	82 132	5285 6530	2640 5283		
666 ARTICLES EN CERAMIQUE	1000s JAN FEV			261 334	358 432	207	29	228 298	66 81	2703 2713	1858 1915		
TONNES	JAN FEV			351 393	472 464	304	23	224 258	34 51	2410 2410	1168 1136		
667 PIERRE GEMME PERLES FINES	1000s JAN FEV			181 211	572 1011	2542	12403	780 845	357 475	1153 922	2175 3527		
671 SPIEGEL FONTES FERRO ALLIAG	1000s JAN FEV			2260 3066	1333 1381	1078	645	SECRET	SECRET	2307 1334	3135 1404		
1000 TONNES	JAN FEV			17 23	4 4	10		6 7	1 2	33 16	36 12		
672 ACIER LINGOTS ET FORM PRIM	1000s JAN FEV			4958 3891	2317 4260	6035	3764	2718 2615	3608 2358	6207 5402	5313 6817		
1000 TONNES	JAN FEV			51 39	32 60	69	46	31 32	42 26	65 58	68 97		
673 BARRS PROFILES PALPLANCHES	1000s JAN FEV			8612 9881	10121 11133	16196	13897	1829 1830	896 447	14117 13304	14216 13700		
1000 TONNES	JAN FEV			81 93	102 118	160	148	14 15	8 4	113 103	129 124		
674 LARGES PLATS ET TOLES	1000s JAN FEV			11013 13803	13139 14204	18988	9479	3318 3334	6156 5050	15041 12428	15802 13827		
1000 TONNES	JAN FEV			73 89	87 90	141	68	26 27	45 39	112 88	118 104		



import

Waren - Produits	Monat Mois 1966	EWG - CEE		France		Belg. - Lux.		Nederland		Deutschland (BR)		Italia	
		intra	extra	intra	extra	intra	extra	intra	extra	intra	extra	intra	extra
675 BANDSTAHL	1000\$	JAN			2694	239			2249	91	2292	776	
		FEV			3052	272			2278	107	2999	734	
	TONNEN	JAN			20580	287			17288	124	18924	1716	
		FEV			23225	289			16854	98	24053	1754	
676 SCHIENEN EISENBAHNBERBAUMAT	1000\$	JAN			80	76			213		51	11	
		FEV			95	48			320	5	50		
	TONNEN	JAN			418	1451			1560	1	805	109	
		FEV			738	971			2637	15	718		
677 DRAHT AUSGEN WALZDRAHT	1000\$	JAN			849	219			981	185	1115	548	
		FEV			1064	261			996	182	1060	496	
	TONNEN	JAN			4262	449			4330	381	4080	964	
		FEV			5187	470			4238	328	4130	967	
678 ROHRE ROHRFORMSTUECKE USW	1000\$	JAN			2171	1424			8295	1325	1176	1790	
		FEV			2471	1973			7020	1310	1855	2375	
	TONNEN	JAN			7740	2546			38590	4128	5773	2809	
		FEV			9448	3696			30071	3582	9647	4572	
679 GUSS U SCHMIEDESTUECKE ROH	1000\$	JAN			24	1			147	11	322	71	
		FEV			79	13			152	24	265	61	
	TONNEN	JAN			58	4			372	127	827	283	
		FEV			237	36			352	179	669	211	
681 SILBER PLATIN LSM	1000\$	JAN			991	2061			607	303	714	5786	
		FEV			363	1404			487	144	489	7103	
682 KUPFER	1000\$	JAN			15382	16028			5396	2802	8935	31255	
		FEV			17634	11891			6810	2206	9410	30188	
	TONNEN	JAN			13638	14943			4879	2881	7842	30149	
		FEV			15281	11418			6075	2130	7822	28797	
683 NICKEL	1000\$	JAN			122	1004			278	463	353	3643	
		FEV			107	2317			256	444	62	3173	
	TONNEN	JAN			36	491			102	225	184	1977	
		FEV			38	1181			100	198	33	1734	
684 ALUMINIUM	1000\$	JAN			1768	3272			2341	1306	2893	5792	
		FEV			2772	2559			2408	905	3031	4480	
	TONNEN	JAN			2115	6484			3160	1893	4098	11230	
		FEV			4142	4867			3157	1430	4461	8280	
685 BLEI	1000\$	JAN			231	503			719	706	768	1805	
		FEV			117	972			679	687	698	2844	
	TONNEN	JAN			702	1507			2271	2196	2358	4840	
		FEV			279	3130			2158	2091	2103	8790	
686 ZINK	1000\$	JAN			576	311			218	228	2032	977	
		FEV			776	75			310	331	2032	2026	
	TONNEN	JAN			1601	987			570	731	6121	2985	
		FEV			2293	212			855	1072	6208	6184	
687 ZINN	1000\$	JAN			988	2179			17	585	2901	1780	
		FEV			860	1862			191	993	2723	1204	
	TONNEN	JAN			247	547			5	154	759	502	
		FEV			213	460			50	259	715	335	
688 URAN THORIUM U LEGIERUNGEN	1000\$	JAN				35					1		
689 ANDERE UNEDLE NE METALLE	1000\$	JAN			794	1010			143	428	877	1093	
		FEV			375	956			175	243	775	2677	
	TONNEN	JAN			175	316			44	116	373	438	
		FEV			92	240			45	39	264	3026	
651 METALLKONSTRUKTIONEN U TEILE	1000\$	JAN			1276	247			1345	290	1880	659	
		FEV			1507	101			1173	145	1719	827	
	TONNEN	JAN			3027	393			4023	477	4520	1254	
		FEV			3356	162			3092	265	4185	1540	
652 BEHAELTER FAESSER USW A METALL	1000\$	JAN			454	241			658	233	957	506	
		FEV			640	118			883	188	854	564	
	TONNEN	JAN			904	362			1070	397	1848	909	
		FEV			1177	271			1488	333	1749	869	

export

Waren-Produits	Monat Mois 1966	EWG-CEE		France		Belg.-Lux.		Nederland		Deutschland (BR)		Italia	
		intra	extra	intra	extra	intra	extra	intra	extra	intra	extra	intra	extra
		675 FELILLARDS	1000\$ JAN FEV			1488 1761	1706 1297	3988	2117	502 370	131 79	3179 2970	4426 3329
	TENNES JAN FEV			9730 11384	11976 6657	36547	18426	4175 3155	1082 575	19512 17461	21467 14928		
676 RAILS AUT ELEM C VOIES FER	1000\$ JAN FEV			121 215	968 660	179	330	17 6	177 165	234 652	1316 1148		
	TENNES JAN FEV			1811 3886	7199 4351	1932	2740	314 65	481 424	1766 5981	9928 7982		
677 FILS FER ACIER SF FIL MALH	1000\$ JAN FEV			346 401	1269 1360	1648	3271	197 202	201 114	1275 1147	3082 3061		
	TENNES JAN FEV			1135 1306	7370 7195	6633	16890	657 733	1444 759	5510 4742	12010 10814		
678 TLE TUYAUX RACC FGN FER AC	1000\$ JAN FEV			1531 2084	8439 8099	1704	1403	821 832	1042 678	7421 7665	18217 15754		
	TENNES JAN FEV			5803 8870	35457 35803	9480	6987	4300 4019	5330 3438	26171 27798	65067 59177		
679 GLVR BRUTS FGN AC MOULE FCRGE	1000\$ JAN FEV			19 61	62 117	475	692	71 76	3 11	271 324	322 383		
	TENNES JAN FEV			31 205	81 297	1122	1628	226 239	4 50	600 792	771 1384		
681 ARGENT ET PLATINE ETC	1000\$ JAN FEV			598 438	513 302	642	49	125 131	20 59	1157 1467	2729 4031		
682 CUIVRE	1000\$ JAN FEV			3732 6195	1714 2537	20064	5417	1319 1530	577 421	5779 7971	19736 12995		
	TENNES JAN FEV			3087 5877	1480 2105	21861	5599	1478 1543	532 356	4164 5414	14352 8795		
683 NICKEL	1000\$ JAN FEV			692 217	202 348	2	1	88 72	37 51	442 609	563 676		
	TENNES JAN FEV			361 78	87 157			24 26	8 11	156 242	215 280		
684 ALUMINIUM	1000\$ JAN FEV			6134 7432	4186 4829	2521	3994	953 1000	626 555	2943 3094	3045 2975		
	TENNES JAN FEV			11069 13946	6887 6986	3449	6332	799 885	527 466	3676 3780	2905 2865		
685 PLUMB	1000\$ JAN FEV			143 125	151 233	1346	453	269 203	135 42	285 368	777 519		
	TENNES JAN FEV			436 362	430 569	4240	1329	611 578	336 107	620 831	1119 571		
686 ZINC	1000\$ JAN FEV			157 258	108 379	1645	1279	364 483	353 84	190 294	467 653		
	TENNES JAN FEV			451 712	305 1101	5112	3625	1152 1531	1097 250	525 858	1239 1859		
687 ETAIN	1000\$ JAN FEV			1 8	191 169	1219	274	3843 3495	585 637	293 316	254 83		
	TENNES JAN FEV			4 4	50 50	320	78	1020 918	158 153	75 81	69 27		
688 MANGANIUM THORIUM ET ALLIAGES	1000\$ JAN FEV			1									
689 AUTR MET COMMUNS NON FERREUX	1000\$ JAN FEV			182 115	343 377	1038	2049	427 443	168 184	532 301	448 778		
	TENNES JAN FEV			95 56	222 162	296	668	42 36	12 11	160 106	163 438		
691 CONSTRUCT METALL ET PARTIES	1000\$ JAN FEV			806 989	2361 1708	985	173	668 652	291 493	2635 2456	2100 2134		
	TENNES JAN FEV			2342 2723	4590 3393	2282	578	1368 1499	642 1117	7797 6598	4028 4050		
692 RESERVOIRS FUTS ETC METALL	1000\$ JAN FEV			481 672	2209 2603	555	234	654 648	250 166	1282 1199	1239 1491		
	TENNES JAN FEV			1053 1343	4479 4879	1185	214	1404 1506	287 308	2205 2188	1615 1653		



import

Waren-Produits	Monat Mois 1966	EWG - CEE		France		Belg. - Lux.		Nederland		Deutschland (BR)		Italia	
		intra	extra	intra	extra	intra	extra	intra	extra	intra	extra	intra	extra
		653 KABEL STACHELDRAHT USW	1000\$ JAN FEV			575 1001	60 84			1291 1255	52 63	929 1137	97 306
	TCNNEN JAN FEV			1514 3043	60 78			4528 4409	43 97	3179 3930	351 489		
654 NÄGEL UND SCHRAUBEN	1000\$ JAN FEV			917 1102	522 546			1171 1213	354 371	530 584	931 943		
	TCNNEN JAN FEV			1758 1994	181 162			1875 1893	204 235	718 892	410 305		
695 WERKZEUGE AUS UNEDLEN METALL	1000\$ JAN FEV			1478 1513	1937 2028			1429 1502	856 974	1145 1236	2860 2388		
656 SCHNEIDWAREN UND BESTECKE	1000\$ JAN FEV			597 433	326 188			371 543	289 555	347 413	690 601		
657 METALLWAREN VORH F HAUSGEBR	1000\$ JAN FEV			968 1036	251 348			1003 1320	271 390	500 542	480 578		
658 AND BEARB WAREN A UNEDL METALL	1000\$ JAN FEV			3261 3705	1467 1829			3573 4356	1482 1360	2007 2040	2357 2520		
711 DAMPFKESSEL U NICHTELEKT MOTOR	1000\$ JAN FEV			4490 5576	3925 4634			3517 3304	4751 2296	1994 3335	6584 10352		
712 SCHLEPPER MASCHIN APP F LANDW	1000\$ JAN FEV			9510 11577	2914 4538			2493 3920	884 1426	4555 5709	1848 2735		
714 BUEROMASCHINEN	1000\$ JAN FEV			8975 7937	7715 6635			2905 3139	3055 2464	11428 11440	11670 10123		
715 METALLBEARBEITUNGSMASCHINEN	1000\$ JAN FEV			4969 4211	2941 2331			1918 2108	1170 1122	1622 3511	5776 4211		
717 MASCH F TEXT LEDER NAEHMASCH	1000\$ JAN FEV			4726 5164	3065 2856			2273 2789	1134 1507	2633 2889	6391 6077		
718 MASCH F BESOND GEN INDUSTRIEN	1000\$ JAN FEV			5121 6534	3321 3762			3564 3175	3108 2380	2785 3482	5612 5664		
719 MASCHINEN UND APPARATE ANG	1000\$ JAN FEV			21646 23231	14184 15937			16914 16875	11968 9950	13561 13954	20783 20197		
722 ELEKTR MASCH U SCHALTGERAETE	1000\$ JAN FEV			3222 3994	3528 3692			7329 7121	3112 3113	4840 4373	6001 6631		
723 DRAEHTE KABEL ISOLATOREN F EL	1000\$ JAN FEV			731 950	457 471			1778 2057	488 439	1244 1664	771 671		
724 APP F TELEGR TELEPHON FERNSEH	1000\$ JAN FEV			3057 3170	2196 2045			10148 9088	2382 2327	3021 4146	3663 4393		
725 ELEKTRISCHE HAUSHALTSGERAETE	1000\$ JAN FEV			4947 3549	840 1042			4137 5613	607 653	2911 3770	1235 1395		
726 APP F ELEKTRICMEDIZIN BESTRAHL	1000\$ JAN FEV			385 492	374 162			436 495	253 90	326 251	353 384		
729 ELEKTR MASCHINEN U APP A N G	1000\$ JAN FEV			6518 7550	8896 8387			10339 8358	6272 5556	6523 6981	9155 9732		
731 SCHIENENFAHRZEUGE	1000\$ JAN FEV			374 311	52 109			544 474	54 51	564 179	349 257		
732 KRAFTFAHRZEUGE	1000\$ JAN FEV			21140 29104	5207 7603			26070 22824	5494 8347	32140 35260	5017 3880		
	TCNNEN JAN FEV			15597 21565	4132 5955			22885 21006	4812 7447	23366 26943	3065 3016		
733 STRASSENFAHRZELGE O KRAFTANTR	1000\$ JAN FEV			467 732	287 318			1568 1472	977 527	911 1124	1006 925		
734 LUFTFAHRZEUGE	1000\$ JAN FEV			1771 2480	1356 8432			738 1152	9170 9896	592 1596	19671 7579		
735 WASSERFAHRZEUGE	1000\$ JAN FEV			579 7579	908 396			1049 334	1004 691	1205 3825	3221 689		
812 SANIT U HYG ARTIKL FEIZK USW	1000\$ JAN FEV			2075 2374	406 487			1878 2071	558 584	1004 1098	1163 1211		
821 MCEBEL	1000\$ JAN FEV			3703 4452	925 1094			3518 4173	968 1032	2456 2668	2076 2399		
831 REISEARTIKEL TAESCHNERW U DGL	1000\$ JAN FEV			349 443	94 119			325 554	225 142	681 1154	321 296		

export

Waren - Produits	Monat Mois 1966	EWG - CEE		France		Belg. - Lux.		Nederland		Deutschland (BR)		Italia	
		intra	extra	intra	extra	intra	extra	intra	extra	intra	extra	intra	extra
		693 CABL RONCES TREILLIS METAL 1000\$ TGNES	JAN FEV			352 438	1114 1381	1846	2573	89 127	535 448	931 838	2697 2390
694 CLCUTERIE ET BCULENNERIE 1000\$ TGNES	JAN FEV			451 477	3216 2985	6760	12374	148 213	1384 1418	2242 1811	4421 3937		
655 OUTILLAGE EN METAUX COMMUNS 1000\$	JAN FEV			480 512	872 953	424	904	381 461	601 596	2170 2158	2511 2578		
656 COUTELLERIE ET COUVERTS 1000\$	JAN FEV			422 529	1656 1847	1206	4134	627 763	2345 3019	2910 2603	3440 3539		
657 ARTICLES METAL USAGE DOMEST 1000\$	JAN FEV			932 870	1983 2115	679	460	757 813	586 470	4448 4497	8360 8268		
658 AUT ART MANUF EN MET COMM 1000\$	JAN FEV			175 204	572 716	28	19	753 685	381 221	1491 2017	2509 2731		
657 ARTICLES METAL USAGE DOMEST 1000\$	JAN FEV			611 941	1299 1140	955	196	786 700	351 259	1401 1698	1136 1143		
658 AUT ART MANUF EN MET COMM 1000\$	JAN FEV			1909 2135	2973 3352	1613	1041	1566 1647	1160 1068	7202 7682	11533 10874		
711 CHAUDIERES MOT NON ELECTR 1000\$	JAN FEV			2182 3304	6286 6777	2108	1232	1916 1555	2627 2811	10558 12504	20737 20144		
712 TRACTEURS MACH APPAR AGRIC 1000\$	JAN FEV			4520 6456	2625 3430	6897	1168	922 1161	782 699	8817 11904	6833 9032		
714 MACHINES DE BUREAU 1000\$	JAN FEV			7656 4413	6282 4306	310	323	1534 1556	2919 2297	10330 7405	17392 18218		
715 MACH POUR TRAVAIL DES METAUX 1000\$	JAN FEV			1608 1964	3962 3842	1418	1321	616 1100	465 487	9171 8865	29695 26862		
717 MACH PR TEXT CUIR MAC A COUD 1000\$	JAN FEV			1938 1613	4182 4517	1297	2171	847 827	1113 337	9205 10421	26685 26934		
718 MACH PR AUT INEUS SPECIAL 1000\$	JAN FEV			2158 3779	8745 8763	1265	3562	1281 1477	2326 2205	11589 14765	31454 31809		
719 MACHINES APPAREILS NDA 1000\$	JAN FEV			9996 11685	21964 25249	6734	6657	7178 6389	9651 6200	43549 46762	96672 94335		
722 MACH ELECT APPAR PR COUPURE 1000\$	JAN FEV			3472 3965	8139 9309	3182	1945	3864 3266	2656 1956	11811 13685	21694 20562		
723 FILS CABLES ISOLAT ELEC 1000\$	JAN FEV			903 1015	2750 3024	808	506	1088 1018	1032 928	1884 2471	4232 4089		
724 APPAR POUR TELECOMMUNICAT 1000\$	JAN FEV			2061 2866	5090 5180	6130	4091	5507 6230	8730 7881	7258 6519	15882 16115		
725 APPAREILS ELECTRODOMESTIQUES 1000\$	JAN FEV			1650 1979	1642 1410	407	140	1616 1170	2478 1834	6083 7096	4977 5066		
726 APP ELEC MEDICALE ET RADIO 1000\$	JAN FEV			148 119	285 249	84	114	768 620	1119 1286	741 844	2955 2454		
729 MACH ET APP ELECTRIQUES NDA 1000\$	JAN FEV			5267 5751	10129 8722	4002	987	9417 10096	10680 11207	14067 14571	26427 25818		
731 VEHICULES POUR VOIES FERREES 1000\$	JAN FEV			646 429	1716 2314	519	2257	117 111	15 23	724 909	7362 6247		
732 VEHICULES AUTOMOBILES ROUTIERS 1000\$ TGNES	JAN FEV			28341 29653	36593 39153	26484	11005	6331 5402	2301 1519	60147 58300	137328 149671		
733 VEHIC ROLT NON AUTOMOBILES 1000\$	JAN FEV			520 847	1351 1381	495	160	514 597	159 135	2273 2166	3899 4158		
734 AERONEFS 1000\$	JAN FEV			990 1134	7984 9300	1492	1185	1045 1129	2640 2892	758 2207	1169 7920		
735 BATEAUX 1000\$	JAN FEV			3923 5208	3090 2411	184	189	7655 1638	4542 6093	570 1037	20594 5982		
812 APP SANIT HYG CHAUFF ECLAIR 1000\$	JAN FEV			475 535	1200 1422	1228	194	907 879	392 369	3536 3271	3602 3158		
821 MEUBL SOMMIERS LITERIE SIM 1000\$	JAN FEV			791 899	1707 1811	3754	126	1784 2067	358 482	5068 5511	3214 3249		
831 ARTI VOYAGE SACS A MAIN ETC 1000\$	JAN FEV			382 699	631 906	311	43	233 516	134 108	568 852	953 1301		



import

Waren - Produits	Monat Mois 1966	EWG - CEE		France		Belg. - Lux.		Nederland		Deutschland (BR)		Italia	
		intra	extra	intra	extra	intra	extra	intra	extra	intra	extra	intra	extra
841 BEKLEIDUNG	1000\$ JAN FEV			4871 7645	1302 1902			14246 20112	2853 3284	20952 28209	16324 19443		
842 PELZWAREN	1000\$ JAN FEV			2 6	17 12			34 46	20 19	170 151	299 170		
851 SCHUHE	1000\$ JAN FEV			1422 2817	632 888			2037 2879	318 478	10065 13121	2921 2657		
861 FEINMECH U OPT ERZEUGNISSE	1000\$ JAN FEV			4029 4247	6389 6376			3035 3166	2982 3342	2581 3518	7876 8094		
862 PHOTOCHEMISCHE ERZEUGNISSE	1000\$ JAN FEV			1575 1492	476 379			1071 882	477 557	1867 1753	1454 1503		
863 KINCFILME BELICHTET ENTWICK	1000\$ JAN FEV			255 147	180 194			43 38	33 28	519 399	343 519		
864 UHREN	1000\$ JAN FEV			545 654	921 1185			429 632	368 392	858 826	2146 2381		
851 MUSIKINSTR PLATTENSP SCHALLP	1000\$ JAN FEV			1635 1549	1069 1165			5366 5551	1824 1835	1493 1528	1977 2303		
892 DRUCKEREIENZEUGNISSE	1000\$ JAN FEV			5895 6541	1981 2208			1290 1470	708 760	1654 1820	2105 2289		
853 KUNSTSTOFFWAREN ANG	1000\$ JAN FEV			1805 2352	676 827			2100 2525	468 482	1579 1757	939 853		
854 KINDERWAGEN SPCTART SPIELZG	1000\$ JAN FEV			704 889	1143 1113			924 1008	565 995	1019 1368	2521 2623		
855 BLEROBEDARF	1000\$ JAN FEV			542 612	563 644			305 364	240 178	126 219	346 492		
856 KUNSTGEGENSTAENDE UND DGL	1000\$ JAN FEV			11 203	395 807			99 141	446 280	317 383	1178 1226		
897 SCHMUCK GGLD UND SILBERWAREN	1000\$ JAN FEV			304 456	233 555			334 352	71 127	2114 2855	371 415		
859 BEARBEITETE WAREN A N G	1000\$ JAN FEV			1046 1350	1112 1146			1056 1251	760 764	1251 1357	1935 1714		
911 PCSTPAKETE ANUERW N ZUGEORDN	1000\$ JAN FEV							3119 3651	1510 1730				
931 RUECKWAR U BESOND EIN U AUSF	1000\$ JAN FEV							49 171	211 334				
941 ZOO TIERE HUNDE KATZEN U OGL	1000\$ JAN FEV			29 34	1377 1048			2 4	137 98	23 38	66 88		
951 KRIEGSWAFFEN UND MUNITION	1000\$ JAN FEV				1 2			3543 907	615 1099	78 85	72 33		
961 NICHT IN UMLAUF BEF MUENZEN	1000\$ JAN FEV										11 7		

export

Waren - Produits	Monat Mois 1966	EWG - CEE		France		Belg. - Lux.		Nederland		Deutschland (BR)		Italia	
		intra	extra	intra	extra	intra	extra	intra	extra	intra	extra	intra	extra
		841 VETEMENTS	1000\$ JAN FEV			8242 11531	8808 11554	9392	1786	5250 7738	832 1338	8507 11619	5879 8102
842 FLEURURES SF ART CHAPELLETERIE	1000\$ JAN FEV			104 172	165 306	29	1	14 7	3 4	25 21	146 141		
851 CHAUSSURES	1000\$ JAN FEV			2654 3351	3174 3825	936	447	1398 1634	218 249	1002 1387	1580 2204		
861 APP SCIENTIF ET D OPTIQUE	1000\$ JAN FEV			2184 2537	5456 5423	1343	307	2029 1696	1889 1494	9153 9728	20866 21321		
862 FURNITURES PHOTOCLINEMA	1000\$ JAN FEV			1202 1964	759 748	2176	4186	413 394	490 347	2358 1377	3683 3652		
863 FILMS CINEMA IMPRES DEVELOPE	1000\$ JAN FEV			130 84	385 391	28	69	8 7	10 13	21 20	110 144		
864 HORLOGERIE	1000\$ JAN FEV			611 731	1782 1653	47	39	95 86	32 33	1944 2444	4182 4429		
891 INSTK MUSIQUE PHONCS DISQUES	1000\$ JAN FEV			990 1063	1172 1339	2213	103	2224 2761	2874 2820	2780 3010	6516 6126		
892 GLVRAGES IMPRIMES	1000\$ JAN FEV			2461 2619	5455 4758	2891	483	2186 2373	2166 1565	2647 2631	6854 7231		
893 OUVR ET ART EN MAT PLAST NDA	1000\$ JAN FEV			1157 1402	1148 1291	1705	177	1278 1247	344 304	2513 2690	2780 2988		
894 VOIT ENFANT ART SPORT JOUETS	1000\$ JAN FEV			801 957	1247 1465	344	1996	368 439	147 136	1453 1748	2162 2412		
895 ARTICLES DE BUREAU	1000\$ JAN FEV			255 360	578 625	182	40	81 83	119 110	993 1234	2314 2524		
896 OBJETS D ART ET ANTIQUITE	1000\$ JAN FEV			358 440	2734 2700	121	100	116 168	514 399	303 208	584 583		
897 BIJOUTERIE JOAILLERIE ORFEVR	1000\$ JAN FEV			446 648	764 1305	202	33	35 30	25 18	1269 1567	3380 4275		
899 ARTICLES MANUFACTURES NDA	1000\$ JAN FEV			862 1069	1523 1859	844	563	451 536	334 359	1895 2295	3298 3668		
911 CELLS PGSTAX NON CL AILL	1000\$ JAN FEV			806 836	3230 3470	1	5	650 495	999 841				
931 MARCH EN RETOUR TRANSAC SPEC	1000\$ JAN FEV						425		1417 1129				
941 ANIMAUX ZOU CHIENS CHATS SIM	1000\$ JAN FEV			1 2	4 3	12	6	43 83	60 74	6 5	57 47		
951 ARMURERIE MUNITIONS GUERRE	1000\$ JAN FEV			81 59	40 77			3525 1694	77 16	7 8	346 326		
961 MONNAIES HORS CIRCUL SF DR	1000\$ JAN FEV			57 57	7 9		37		15 7		32 159		



Entwicklung des Handels der wichtigsten
ÜBERSEEGBIETE DER EWG

TAB. 12

Mio \$

Zeitraum	Monde	CEE	Welt	EWG	Monde	CEE	Welt	EWG	Monde	CEE	Welt	EWG	Monde	CEE	Welt	EWG
	(1) (3) (6) Mauritanie		(1) Mali		Haute Volta		Niger		Tchad		(2) Sénégal		Côte d'Ivoire		Togo	
	import															
1958	8,6	6,1	8,9	5,4	28,5	19,8	208,4	160,2	108,7	80,0	18,0	10,0
1959	8,4	6,6	7,2	5,2	24,9	17,3	178,4	131,9	114,5	83,5	15,2	8,5
1960	8,2	6,0	13,0	6,9	25,3	16,3	172,1	132,8	120,0	95,0	26,1	16,9
1961	31,1	26,1	35,6	26,5	28,4	18,3	18,8	10,2	25,3	16,2	155,3	113,2	153,9	119,5	26,2	14,2
1962	35,7	27,8	45,7	23,7	34,6	19,8	27,5	16,3	29,1	18,6	154,8	115,3	139,9	108,2	27,2	13,0
1963	30,0	22,6	34,2	13,7	37,0	20,1	22,7	12,9	29,0	18,4	156,0	116,0	169,7	129,1	29,0	14,1
1964	15,7	10,5	36,6	13,9			33,5	22,0	34,6	21,6	171,6	120,3	245,0	178,7	41,7	20,8
1965															45,0	25,1
1964 I	3,4	2,3	11,5	5,3	10,5	6,2	6,9	4,7	7,6	4,4	45,5	34,7	66,0	44,9	9,5	4,9
1964 II	2,3	1,6	9,2	3,7			8,5	5,8	9,3	5,5	36,9	25,6	56,8	43,3	10,2	4,9
1964 III	3,7	2,8	6,7	2,6			9,5	6,6	7,4	4,9	37,5	26,0	51,8	38,0	11,1	5,8
1964 IV	6,3	3,7	9,1	3,5			8,4	5,1	10,2	6,9	51,8	34,2	70,5	52,6	10,9	5,2
1965 I	6,1	3,8	11,0	3,4			9,5	5,8	6,8	3,9	48,8	34,4	66,6	52,4	11,1	5,9
1965 II			8,3	3,4			9,0	5,9	7,5	3,9	40,5	26,0	53,1	40,4	12,5	7,5
1965 III			11,0	2,4			10,7	5,8	7,0	4,0	36,9	22,1	49,6	38,0	11,1	6,6
1965 IV															10,3	5,1
	export															
1958	5,4	1,1	18,2	13,3	24,6	21,4	137,0	122,3	150,0	100,0	15,0	11,7
1959	4,5	0,9	11,6	9,9	16,7	13,8	115,8	99,7	137,0	85,5	17,6	14,7
1960	4,3	0,2	12,6	8,9	13,3	9,5	112,9	94,5	151,2	102,3	14,5	11,5
1961	2,1	0,6	14,1	2,5	3,6	0,4	15,5	12,1	21,4	17,2	124,2	102,4	176,6	121,9	18,7	13,5
1962	2,8	1,4	10,0	1,8	7,9	1,6	14,5	8,2	16,5	9,9	124,2	109,7	182,5	126,7	17,2	12,1
1963	16,2	12,1	10,6	2,2	9,3	2,6	19,7	14,0	22,7	15,3	110,5	98,1	230,3	161,9	18,3	13,6
1964	45,8	30,2	16,6	0,7			21,3	13,8	26,5	17,4	122,5	102,4	302,1	181,2	30,2	21,6
1965															26,8	21,5
1964 I	0,5	0,2	2,1	0,3	4,0	1,2	9,1	7,9	6,9	4,6	34,3	28,9	96,7	65,0	8,4	5,3
1964 II	11,2	7,0	2,1	0,2			5,0	3,4	9,5	7,8	32,3	26,8	71,4	38,1	8,7	6,6
1964 III	12,0	8,9	1,6	0,1			3,3	1,1	6,0	4,0	36,6	30,7	53,8	25,0	6,3	4,8
1964 IV	12,3	8,2	10,9	0,1			3,9	1,4	4,2	0,9	19,4	15,9	80,2	53,1	6,7	4,9
1965 I	12,6	8,0	3,4	0,2			7,7	5,4	5,3	3,6	34,7	31,0	79,4*	52,2*	9,0	7,8
1965 II			6,0	0,1			8,7	5,5	8,9	5,6	40,5	36,3	79,4*	52,2*	5,9	4,6
1965 III			3,6	0,1			2,3	0,4	7,2	2,5	32,3	27,7	47,3	25,1	5,8	4,6
1965 IV															6,1	4,5
	import															
	Dahomey		Cameroun Oriental		Rép. Centra-fricaine		Gabon		Congo (Brazza)		Congo (Léo) (4)		Somalie		Madagascar	
1958	20,6	14,2	102,2	72,4	19,3	12,5	34,7	24,8	57,8	39,6	351,4	198,0	25,4	.	126,5	96,0
1959	16,0	11,3	81,6	57,3	17,4	12,9	27,6	19,3	56,2	37,3	300,7	163,3	30,8	.	119,5	93,1
1960	26,9	19,9	84,5	56,6	20,1	14,5	31,7	21,8	70,1	52,4	178,9	88,4	30,2	10,2	112,0	86,4
1961	25,4	16,9	96,1	61,9	22,3	15,9	35,9	25,9	79,1	59,4	129,9	60,7	32,2	11,8	103,4	83,5
1962	26,9	18,0	101,5	65,2	25,2	18,0	38,7	28,1	67,7	53,3	263,5	107,1	37,8	12,2	121,6	99,8
1963	33,4	23,5	109,0	74,6	26,3	20,0	48,1	34,5	61,8	46,1	316,1	132,3	44,7	13,5	127,5	104,2
1964	31,4	21,1	115,8	85,0	29,8	22,3	55,7	39,8	64,8	48,8					135,5	109,3
1965															138,4	99,5
1964 I	7,6	5,2	27,3	20,3	6,2	4,5	13,0	8,7	15,5	11,7	49,7	20,7	13,4	.	31,0	25,1
1964 II	8,3	5,5	27,0	20,3	6,3	4,7	12,8	9,3	14,4	11,0	53,1	30,2	12,9	.	35,4	29,2
1964 III	7,3	4,3	31,1	22,8	7,5	5,7	15,0	11,2	15,6	11,7	80,1	43,9	14,8	.	35,7	29,8
1964 IV	8,2	6,1	30,4	21,8	9,9	7,4	14,9	10,6	19,3	14,4				.	33,4	26,4
1965 I	9,0	6,3	38,4	28,4	5,3	4,0	11,3	8,0	15,6	11,2				.	32,2	22,8
1965 II	9,1	6,2	34,1	26,1	6,4	4,9	15,6	12,0	16,3	13,1				.	34,1	24,7
1965 III					6,8	4,9	15,0	10,1	15,8	12,2				.	34,6	25,2
1965 IV														.	37,5	26,8
	export															
1958	16,1	13,9	106,1	82,7	16,2	13,8	39,9	31,0	14,0	9,8	412,6	244,5	18,5	.	96,4	59,4
1959	9,8	8,3	108,4	81,3	15,4	12,9	45,0	34,2	14,3	11,0	496,1	234,9	20,8	.	75,5	45,5
1960	16,5	14,0	97,0	81,8	13,9	10,7	47,9	36,8	17,9	14,1	337,3	184,5	23,0	13,0	74,9	46,2
1961	14,5	10,9	98,0	81,8	13,7	11,3	55,2	39,6	19,7	14,4	118,2	90,1	26,3	14,8	77,5	46,0
1962	10,9	8,4	103,4	83,7	14,2	9,0	58,7	44,9	35,1	25,5	120,6	82,6	25,2	13,1	94,3	56,4
1963	12,8	10,9	118,4	90,0	22,0	11,8	73,4	50,6	41,7	31,1	385,2	115,8	31,8	15,9	82,1	50,0
1964	13,2	11,6	121,7	101,4	28,9	16,5	91,3	60,9	47,4	29,3					91,8	55,5
1965															91,7	48,0
1964 I	3,0	2,4	36,8	30,9	5,5	2,3	20,0	14,6	11,5	8,1	74,4	29,5	10,4	.	19,0	11,0
1964 II	4,0	3,6	32,1	24,4	9,9	5,7	22,6	15,6	8,7	6,4	60,9	27,6	8,4	.	19,7	13,1
1964 III	3,0	2,7	23,4	20,4	7,2	5,0	20,8	15,0	14,0	7,7	108,1	36,6	7,4	.	27,7	17,6
1964 IV	3,2	2,9	29,4	26,1	6,4	3,5	27,9	15,7	13,3	7,1				.	25,3	13,8
1965 I	1,7	1,4	34,2	27,7	5,4	2,8	21,1	14,2	11,5	6,4				.	18,3	8,1
1965 II	4,4	3,7	42,0	31,7	7,2	3,7	25,0	16,4	10,1	6,6				.	20,9	11,9
1965 III					7,5	4,3	23,8	13,6	10,8	7,1				.	26,5	14,5
1965 IV														.	26,0	13,5

(1) Eingeschlossen in Senegal bis Dezember 1960.

(2) Einschl. Mali und Mauretanien bis Dezember 1960.

(3) Die Ergebnisse beziehen sich nur auf die seitens der mauretanischen Zollposten vorgenommenen Kontrollen.

* Vierteljahresdurchschnitt.

(4) Vom 3. Vierteljahr 1960 an : ohne Katanga und Süd-Kasai.

Vom 1. Vierteljahr 1962 an : ohne Süd-Katanga und Süd-Kasai.

Ab 1963 beziehen sich die Zahlen wieder auf den ganzen Kongo. (Leo).

(5) Nur Niederlande.

(6) Eisenerne eingeschlossen (Quelle: MIFERMA) von 1963 an.

TAB. 12

Évolution du Commerce des principaux ASSOCIÉS D'OUTRE-MER DE LA CEE

Mio \$

Période	Monde	CEE	Welt	EWG	Monde	CEE	Welt	EWG	Monde	CEE	Welt	EWG	Monde	CEE	Welt	EWG
	Total E.A.M.A.		Côte fr. des Somalis		Comores		Saint-Pierre-et-Miquelon		Curaçao		Aruba		Surinam (5)		Nlle Calédonie	
	import															
1958	1 119,0	749,0	9,4	3,6	3,4	1,6	3,2	0,8	491,8		405,7		37,9	12,3	45,0	27,0
1959	998,4	657,9	13,2	3,6	3,2	1,4	4,1	1,2	396,0	33,8	380,2	6,4	45,0	13,3	28,1	14,8
1960	919,1	624,1	13,4	4,7	3,8	1,7	4,4	1,5	312,3	24,4	369,0	5,9	54,1	16,5	38,3	22,1
1961	998,9	685,2	12,5	6,0	3,7	1,8	4,6	1,5	314,2	20,0	402,5	4,0	53,6	15,5	47,7	32,0
1962	1 177,4	744,4	12,8	8,5	4,4	2,3	4,3	1,8	329,3	22,6	391,0	5,4	54,6	19,8	41,2	27,9
1963	[1 279,3]	797,7	25,7	14,3	5,4	3,0	5,2	2,2	312,8	19,1	382,6	6,2	58,4	[21,0]	38,5	24,3
1964	[1 336]	[862]	20,9	13,4	6,1	3,6	5,1	1,8	313,2	19,5	334,5	5,8	80,7		54,4	33,6
1965																
1964 I	324,6	[202,4]	4,9*	3,3	1,3	0,7			78,4	4,4	88,8	1,5	18,7		12,2	7,3
II	[303]	[201]	5,1*	3,6	1,5	1,1			77,0	4,7	79,9	1,4	20,8		14,0	8,8
III	[335]	[216]	4,4	3,0	1,7	0,9			76,4	4,8	81,7	1,4	21,8		14,2	8,5
IV			6,1	3,1	1,5	0,8			81,3	5,6	84,0	1,5	19,3		14,1	9,0
1965 I			5,3	3,3	1,4	0,8			82,9	4,6	77,5	1,1				
II			6,7	4,5	1,3	0,7										
III																
IV																
	export															
1958	1 071,0	736,9	1,8	1,3	2,2	1,6	1,4	0,4	406,2		402,6		32,4	2,5	26,3	21,0
1959	1 088,5	663,5	1,3	0,8	3,0	1,6	1,8	0,4	334,8	25,5	377,0	13,8	40,3	3,2	29,6	19,7
1960	937,2	628,0	0,9	0,6	3,2	2,1	1,8	0,4	280,0	28,7	378,0	22,8	43,1	3,5	51,3	39,5
1961	[1 012]	[581]	1,6	0,8	2,8	2,0	1,5	0,6	296,0	26,8	413,0	39,6	40,9	3,9	56,0	43,3
1962	[1 066]	[601]	2,2	1,2	2,5	2,0	1,1	0,6	284,9	28,6	402,9	55,3	42,0	4,8	34,4	25,4
1963	[1 201]	712,3	1,8	1,3	4,7	2,5	1,3	0,6	278,4	34,4	380,0	47,0	45,7	[5,2]	46,2	30,6
1964	[1 324]	[767]	2,5	1,8	4,0	2,3	2,1	0,6	281,2	28,6	348,7	30,3	47,0		62,3	28,0
1965																
1964 I	342,6	[212,2]	0,8*	0,6*	0,8	0,4	0,5	0,2	73,4	9,6	87,4	9,2	12,1	1,2	11,7	5,9
II	[306]	[186]	0,8*	0,6*	0,5	0,4	0,5	0,2	66,7	8,6	85,7	5,5	11,8	1,2	18,4	7,8
III	[331]	[179]	0,5	0,3	0,7	0,5	0,5	0,2	67,7	4,4	81,9	5,2	12,0	1,2	15,6	7,4
IV			0,4	0,2	2,0	1,0	0,6	0,2	73,4	6,1	93,6	10,3	11,2		16,6	6,9
1965 I			0,4	0,3	0,8	0,4			79,0	9,5	79,8	7,5				
II			0,7	0,5	0,6	0,5										
III																
IV																
	Polynésie française															
	Total T.O.M.		Réunion		Guadeloupe		Martinique		Guyane		Total D.O.M.					
	import															
1958	13,2	6,5	1 009,6	[93,3]	48,3	31,7	47,8	38,3	41,5	32,0	8,2	6,1	145,8	108,1		
1959	12,8	5,9	882,6	80,4	44,3	30,9	42,0	34,6	42,8	35,2	6,7	5,1	135,8	105,8		
1960	18,3	9,8	813,6	86,6	52,0	38,8	48,3	40,1	46,4	37,4	7,5	6,0	154,2	122,3		
1961	23,5	13,1	862,3	83,9	57,7	41,7	52,3	42,8	50,8	40,4	7,6	5,7	168,4	130,6		
1962	25,2	14,9	862,8	103,2	63,3	46,2	57,5	47,2	57,0	46,4	10,6	8,7	188,4	148,3		
1963	32,2	20,6	[860,8]	[110,7]	69,7	50,1	69,6	57,1	73,8	59,4	11,3	9,4	224,4	176,0		
1964	71,2	48,2	886,2	[125,9]	90,0	65,3	79,4	64,4	78,9	63,1	16,0	13,4	264,3	206,2		
1965					97,0	72,3	85,2	68,3	91,1	71,6	20,1	15,0	293,4	227,2		
1964 I	12,1	8,8			19,6	14,1	18,3	14,6	19,0	15,7	3,7	3,1	60,6	47,5		
II	14,3	10,9	[212,6]	[31,0]	21,8	16,1	20,2	16,4	18,1	14,0	4,1	3,5	64,2	50,0		
III	25,1	13,8	[225,3]	[32,8]	25,1	18,0	19,7	16,0	18,7	14,8	4,0	3,4	67,5	52,2		
IV	19,7	14,7	[226,0]	[35,2]	22,4	17,1	21,2	17,4	23,1	18,6	4,1	3,4	70,8	56,6		
1965 I					22,7	17,4	19,6	16,0	22,2	18,1	4,2	3,2	68,7	54,7		
II					22,9	17,6	22,8	18,5	24,1	18,6	4,9	3,7	74,7	58,4		
III					26,7	19,6	20,6	16,0	21,2	17,0	5,5	4,2	74,0	56,8		
IV					24,7	17,7	22,2	17,8	23,6	17,9	5,5	3,9	76,0	57,3		
	export															
1958	10,4	5,6	883,3	[70,9]	29,6	24,2	33,9	29,3	28,9	26,2	1,3	0,9	93,7	80,6		
1959	12,3	6,8	800,1	71,8	28,9	25,8	34,8	29,3	31,3	28,7	0,9	0,5	95,9	84,3		
1960	12,5	6,8	770,8	104,4	36,4	29,5	34,7	32,2	32,3	30,8	1,1	0,7	104,5	93,2		
1961	11,5	5,8	823,3	122,8	36,7	32,7	36,1	28,5	33,6	30,3	0,7	0,4	107,1	91,9		
1962	10,8	5,6	780,7	123,5	33,0	28,3	35,2	29,5	33,6	31,3	0,5	0,3	102,3	89,4		
1963	10,2	5,4	768,3	[151,0]	38,1	31,8	38,2	28,0	35,6	31,6	0,7	0,4	112,6	91,8		
1964	11,1	5,5	758,9	[97,1]	37,4	35,0	34,8	29,0	29,4	26,7	0,7	0,4	102,2	91,1		
1965					34,4	31,1	37,8	30,7	37,6	35,6	2,9	0,7	112,7	98,1		
1964 I	3,0	1,5	189,5	28,7	12,4	11,4	9,4	7,9	3,3	2,9	0,15	0,08	25,3	22,3		
II	2,6	1,1	187,0	25,4	2,6	2,1	17,4	15,4	8,4	7,9	0,15	0,07	28,6	25,5		
III	2,8	1,3	181,7	20,5	4,8	4,5	6,4	4,8	8,5	7,5	0,20	0,14	19,9	16,9		
IV	2,7	1,5	200,5	[26,2]	17,6	16,9	1,5	0,9	9,2	8,4	0,18	0,15	28,5	26,3		
1965 I					8,8	7,8	6,0	5,8	7,1	6,6	0,46	0,03	22,4	20,2		
II					2,3	2,0	12,9	9,2	12,5	12,0	0,64	0,10	28,3	23,3		
III					7,2	6,7	10,9	8,7	10,2	9,9	0,90	0,20	29,1	25,5		
IV					16,1	14,6	8,3	7,0	7,8	7,1	0,90	0,40	33,1	29,1		

(1) Inclus dans le Sénégal jusqu'en Décembre 1960.

(2) Y compris Mali et Mauritanie jusqu'en Décembre 1960.

(3) Chiffres ne se rapportant qu'aux contrôles effectués par les postes de douane mauritaniens.

* Moyenne trimestrielle.

(4) A partir du 3^e trimestre 1960 : Katanga et Sud-Kasai exclus.A partir du 1^{er} trimestre 1962 : Sud-Katanga et Sud-Kasai exclus.

En 1963 : ensemble du territoire.

(5) Les données de la CEE se réfèrent aux Pays-Bas seulement.

(6) Minerais de fer compris (Source: MIFERMA) à partir de l'année 1963.

12

AUSSENHANDEL DER WICHTIGSTEN ASSOZIIERTEN ÜBERSEEISCHEN LÄNDER UND GEBIETE

TAB. 13 a

Einfuhr nach Warenklassen

Mio \$

CST		1961		1962		1963		1964		1965		1965				
		Welt		Monde		Welt		Monde		Welt		Welt				
		Welt	EWG	Monde	CEE	Welt	EWG	Monde	CEE	Welt	EWG	IV	I	II	III	IV
MAURITANIE																
0+1	Nahrungs- und Genußmittel	1,6	1,2	2,1	1,9	1,5	1,3	1,3	1,1			0,4	0,4			
2+4	Rohstoffe	0,8	—	0,3	0,3	0,3	0,3	0,3	0,1			0,2	0,0			
3	Mineralische Brennstoffe	0,8	0,4	0,9	0,7	0,8	0,2	1,1	0,1			0,3	0,3			
7	Maschinen und Fahrzeuge	12,2	8,5	12,4	6,5	20,0	13,4	9,4	6,0			3,9	3,4			
5+6+8	Andere industrielle Erzeugnisse	15,6	15,2	19,8	18,9	7,8	7,4	3,7	3,1			1,7	2,0			
MALI																
0+1	Nahrungs- und Genußmittel	6,9	4,3	8,9	2,7	7,2	1,6	6,2	1,6			1,4	3,0	1,7	1,5	
2+4	Rohstoffe	1,5	0,4	1,3	0,2	1,8	0,1	1,7	0,0			0,4	0,2	0,7	0,2	
3	Mineralische Brennstoffe	1,8	0,6	2,3	0,7	2,2	0,5	2,3	0,8			0,7	0,4	0,6	0,9	
7	Maschinen und Fahrzeuge	6,3	5,3	16,9	8,3	7,6	3,9	10,1	5,1			2,7	2,5	2,2	2,7	
5+6+8	Andere industrielle Erzeugnisse	19,0	16,0	16,4	11,8	15,5	7,6	16,3	6,4			4,0	4,7	3,3	5,5	
NIGER																
0+1	Nahrungs- und Genußmittel	4,3	2,0	6,2	3,1	4,4	2,5	5,0	3,4			0,9	1,0	1,1	1,4	
2+4	Rohstoffe	0,7	0,0	2,1	0,4	0,7	0,0	0,7	0,0			0,1	0,3	0,3	2,1	
3	Mineralische Brennstoffe	1,0	0,1	1,2	0,2	2,7	0,2	2,7	0,5			1,6	0,5	0,5	0,5	
7	Maschinen und Fahrzeuge	3,3	2,6	5,8	4,4	4,2	3,2	6,3	5,2			1,8	2,1	1,4	1,9	
5+6+8	Andere industrielle Erzeugnisse	9,4	5,4	11,8	7,9	10,0	6,4	18,1	12,4			4,0	5,4	5,2	4,2	
TCHAD																
0+1	Nahrungs- und Genußmittel	4,2	2,2	4,7	2,7	4,7	2,6	5,1	2,6			1,3	0,8	0,8	1,3	
2+4	Rohstoffe	0,8	0,3	1,0	0,3	1,0	0,3	1,0	0,3			0,4	0,2	0,1	0,4	
3	Mineralische Brennstoffe	2,7	0,1	4,1	0,2	4,5	0,3	4,8	0,3			1,1	1,4	2,1	1,4	
7	Maschinen und Fahrzeuge	5,8	4,7	6,7	5,5	6,3	5,4	7,7	6,4			2,0	1,4	1,8	1,2	
5+6+8	Andere industrielle Erzeugnisse	11,4	8,8	11,9	9,6	11,8	9,4	15,3	11,5			5,2	2,9	2,6	2,6	
SÉNÉGAL																
0+1	Nahrungs- und Genußmittel	49,5	29,1	48,9	27,1	52,5	29,3	63,9	32,0			18,7	15,1	14,3	15,4	
2+4	Rohstoffe	3,4	2,2	3,0	2,1	2,8	1,8	3,2	2,0			1,0	1,7	2,0	1,6	
3	Mineralische Brennstoffe	7,5	2,4	8,4	2,1	8,4	2,4	8,0	1,9			4,1	3,1	3,1	3,1	
7	Maschinen und Fahrzeuge	25,8	21,7	26,2	22,2	27,0	23,4	27,4	22,8			8,3	7,3	5,8	5,1	
5+6+8	Andere industrielle Erzeugnisse	69,0	62,8	68,2	61,8	65,2	58,9	69,2	61,6			19,8	21,6	15,2	12,1	
CÔTE-D'IVOIRE																
0+1	Nahrungs- und Genußmittel	25,9	16,8	26,1	14,3	28,2	15,8	40,6	20,6			10,9	10,2*	10,2*	9,6	
2+4	Rohstoffe	3,0	1,4	1,9	0,7	4,3	0,8	5,6	0,9			2,3	1,1*	1,1*	0,8	
3	Mineralische Brennstoffe	8,0	2,4	8,1	2,9	8,7	2,4	11,0	2,9			3,0	3,1*	3,1*	2,0	
7	Maschinen und Fahrzeuge	43,7	36,6	37,3	30,3	48,8	40,3	74,5	55,6			20,1	16,5*	16,5*	15,5	
5+6+8	Andere industrielle Erzeugnisse	73,2	66,1	66,5	59,9	79,4	69,5	113,1	98,6			34,1	28,8*	28,8*	22,2	
TOGO																
0+1	Nahrungs- und Genußmittel	5,2	2,2	7,6	2,7	7,1	2,4	9,0	3,3	7,8	2,8	2,3	1,9	1,5	2,3	2,1
2+4	Rohstoffe	1,1	0,0	0,9	0,0	1,2	0,0	1,1	0,1	0,9	0,1	0,2	0,3	0,1	0,3	0,2
3	Mineralische Brennstoffe	1,9	0,3	1,7	0,2	1,7	0,2	1,9	0,3	1,6	0,4	0,4	0,4	0,4	0,4	0,4
7	Maschinen und Fahrzeuge	6,5	4,4	5,3	3,6	5,4	3,9	9,9	7,9	14,5	12,3	2,5	2,9	5,3	3,9	2,4
5+6+8	Andere industrielle Erzeugnisse	11,5	7,2	11,6	6,5	13,6	7,5	19,7	9,2	20,2	9,6	5,4	5,6	4,8	4,7	5,1
DAHOMEY																
0+1	Nahrungs- und Genußmittel	5,0	2,8	6,9	3,9	7,4	4,2	7,5	4,0			1,9	1,9	1,9	1,9	
2+4	Rohstoffe	0,5	0,0	0,6	0,0	0,8	0,1	0,7	0,0			0,2	0,2	0,2	0,1	
3	Mineralische Brennstoffe	2,1	0,4	2,1	0,5	2,0	0,7	1,9	0,5			0,5	0,4	0,5	0,6	
7	Maschinen und Fahrzeuge	6,1	5,1	5,2	4,2	6,1	5,2	4,9	4,1			1,4	1,4	1,6	1,4	
5+6+8	Andere industrielle Erzeugnisse	11,6	8,5	12,0	9,4	17,2	13,3	16,4	12,3			4,5	5,1	4,9	3,9	
CAMEROUN ORIENTAL																
0+1	Nahrungs- und Genußmittel	18,0	9,0	18,5	8,7	15,3	8,7	19,3	11,3			5,0	4,3	4,6		
2+4	Rohstoffe	2,2	1,4	2,1	1,0	2,2	1,2	2,4	1,6			0,6	0,4	0,4		
3	Mineralische Brennstoffe	7,1	2,3	7,1	2,3	7,2	3,1	8,6	4,0			2,0	1,8	2,0		
7	Maschinen und Fahrzeuge	20,0	15,6	22,1	16,4	24,6	18,6	29,1	20,9			8,3	11,6	9,1		
5+6+8	Andere industrielle Erzeugnisse	47,6	32,4	50,4	35,6	58,8	42,2	72,5	50,9			19,1	20,1	17,8		
REP. CENTRAFRICAINE																
0+1	Nahrungs- und Genußmittel	2,0	2,1	3,4	2,3	4,2	2,8	4,3	2,4			0,5	0,7	0,9	0,9	
2+4	Rohstoffe	0,4	0,2	0,5	0,1	0,7	0,1	0,5	0,1			0,1	0,1	0,0	0,1	
3	Mineralische Brennstoffe	1,4	0,1	1,2	0,1	1,4	0,2	1,3	0,3			0,3	0,2	0,3	0,6	
7	Maschinen und Fahrzeuge	6,1	4,9	6,7	5,4	7,1	6,0	7,6	6,1			2,5	1,3	1,9	1,9	
5+6+8	Andere industrielle Erzeugnisse	11,0	8,2	12,8	9,4	12,9	10,8	16,1	13,3			5,5	3,1	3,3	3,0	

Importations par classes de produits

Mio \$

1961		1962		1963		1964		1965		1965					CST	
Welt	EWG	Monde	CEE	Welt	EWG	Monde	CEE	Welt	EWG	Monde						
										IV	I	II	III	IV		
GABON																
7,1	4,9	8,2	5,4	8,7	5,7	9,9	6,6			2,7	1,9	2,5	2,3		Prod. aliment., boissons, tabacs	0+1
0,3	0,2	0,3	0,2	0,4	0,3	0,5	0,2			0,1	0,1	0,2	0,2		Matières premières	2+4
2,2	0,8	2,0	0,6	2,7	0,9	3,0	1,1			0,8	0,6	0,7	0,9		Produits énergétiques	3
13,5	9,1	12,7	8,5	16,8	11,1	19,2	12,7			4,2	3,6	5,5	6,2		Machines et matériel de transp.	7
12,5	10,7	15,1	13,1	19,1	16,3	22,6	18,8			6,4	5,0	6,4	5,4		Autres produits industriels	5+6+8
CONGO-BRAZZAVILLE																
12,7	7,3	13,0	8,2	12,4	7,7	12,6	7,3			3,8	2,1	3,2	2,4		Prod. aliment., boissons, tabacs	0+1
0,7	0,5	0,6	0,4	0,6	0,2	0,5	0,2			0,2	0,1	0,2	0,0		Matières premières	2+4
4,6	1,1	4,2	0,7	4,1	1,2	4,2	1,2			1,1	0,8	1,0	0,9		Produits énergétiques	3
27,9	21,0	19,2	16,1	18,1	13,5	19,2	15,3			7,3	5,4	6,3	5,2		Machines et matériel de transp.	7
31,6	28,1	29,4	26,5	25,4	22,5	27,4	23,9			7,9	7,0	5,7	7,4		Autres produits industriels	5+6+8
CONGO-LÉOPOLDVILLE																
.		43,0	8,9	87,0	16,6										Prod. aliment., boissons, tabacs	0+1
.		5,8	1,6	8,3	1,6										Matières premières	2+4
.		14,3	1,4	31,4	4,0										Produits énergétiques	3
.		83,1	49,4	83,1	49,4										Machines et matériel de transp.	7
.		106,3	60,7	106,3	60,7										Autres produits industriels	5+6+8
MADAGASCAR																
14,5	11,6	15,8	12,3	16,7	12,9	17,5	12,3	26,3	9,3	3,3	6,4	6,5	6,0	7,4	Prod. aliment., boissons, tabacs	0+1
3,1	1,5	2,4	1,3	2,3	0,6	1,8	0,7	2,4	1,1	0,4	0,4	0,4	0,5	1,1	Matières premières	2+4
5,5	0,5	6,1	0,6	6,7	0,8	7,0	1,0	7,5	1,1	1,9	1,7	1,7	1,7	2,4	Produits énergétiques	3
25,1	21,4	27,0	22,9	30,5	26,5	37,9	31,3	34,9	28,7	10,2	8,8	8,6	8,1	9,4	Machines et matériel de transp.	7
54,8	48,1	70,0	62,2	70,9	62,8	70,8	63,3	66,6	58,6	16,7	14,9	16,7	17,9	17,1	Autres produits industriels	5+6+8
CÔTE FR. SOMALIS																
4,1	1,3	3,6	1,4	4,7	2,0	6,0	2,2			2,4	1,5	1,6			Prod. aliment., boissons, tabacs	0+1
0,3	0,3	0,3	0,2	2,0	0,3	0,6	0,4			0,1	0,2	0,1			Matières premières	2+4
0,4	0,0	0,1	0,0	0,0	0,0	0,5	0,0			0,5	0,1	0,2			Produits énergétiques	3
0,8	0,6	1,7	1,6	1,3	1,1	2,0	1,8			0,4	0,3	0,4			Machines et matériel de transp.	7
4,5	2,9	7,1	5,3	13,0	10,9	11,7	8,9			2,6	3,2	4,4			Autres produits industriels	5+6+8
POLYNÉSIE FRANÇAISE																
6,2	2,3	6,5	2,2	.	.	10,8	4,3			Prod. aliment., boissons, tabacs	0+1
1,0	0,1	1,0	0,1	.	.	2,2	0,4			Matières premières	2+4
1,5	0,1	1,3	0,1	.	.	2,6	0,7			Produits énergétiques	3
5,8	4,4	6,9	5,5	.	.	31,8	22,8			Machines et matériel de transp.	7
9,0	6,3	9,4	7,0	.	.	23,7	20,1			Autres produits industriels	5+6+8
LA RÉUNION																
14,1	5,0	17,3	6,9	19,3	7,6	25,0	11,0	28,0	13,4	5,4	6,2	5,9	7,2	8,7	Prod. aliment., boissons, tabacs	0+1
2,7	1,0	3,0	0,9	3,7	1,2	3,9	1,3	4,1	1,2	1,4	1,1	0,9	1,1	1,0	Matières premières	2+4
1,3	0,2	1,6	0,2	1,8	0,3	1,9	0,3	2,1	0,2	0,5	0,4	0,5	0,7	0,5	Produits énergétiques	3
9,7	9,2	11,3	10,6	10,2	9,6	15,0	13,7	19,5	18,3	3,7	4,5	5,5	5,4	4,1	Machines et matériel de transp.	7
18,7	17,6	22,5	21,4	26,3	24,9	35,8	32,7	43,2	39,2	9,6	10,4	10,1	12,4	12,3	Autres produits industriels	5+6+8
LA GUADELOUPE																
10,6	7,7	13,8	10,6	16,5	13,1	17,7	13,3	21,3	16,5	4,5	5,0	5,4	5,4	5,5	Prod. aliment., boissons, tabacs	0+1
2,0	1,7	1,9	1,6	2,5	2,3	2,4	2,2	2,9	2,5	0,4	0,8	0,7	0,8	0,6	Matières premières	2+4
3,5	0,0	3,6	0,1	4,7	0,1	4,0	0,1	3,8	0,1	1,1	0,9	1,0	0,9	1,0	Produits énergétiques	3
9,4	8,2	11,4	9,9	11,9	10,2	15,6	13,3	18,6	15,4	5,0	4,4	5,5	4,1	4,6	Machines et matériel de transp.	7
17,0	16,3	20,6	19,6	25,8	24,6	30,4	27,7	38,5	37,7	7,5	8,4	10,2	9,4	10,5	Autres produits industriels	5+6+8
LA MARTINIQUE																
10,9	8,2	13,0	10,1	16,5	12,8	18,3	13,8	22,2	16,8	5,4	5,2	5,3	5,1	6,6	Prod. aliment., boissons, tabacs	0+1
2,6	2,1	2,4	2,0	2,6	2,2	3,1	2,5	3,1	2,5	0,7	0,8	0,8	0,6	0,9	Matières premières	2+4
3,2	0,0	3,2	0,1	3,9	0,1	4,2	0,1	4,5	0,1	0,9	1,1	1,0	1,1	1,3	Produits énergétiques	3
8,3	6,7	10,5	8,7	13,8	10,8	14,0	11,4	17,4	14,4	4,2	4,8	4,7	3,6	4,3	Machines et matériel de transp.	7
15,1	14,2	20,8	19,4	27,5	25,4	29,9	27,4	43,8	37,8	9,2	10,3	12,2	10,3	11,0	Autres produits industriels	5+6+8
LA GUYANE																
2,0	1,3	2,7	1,9	2,9	2,2	4,4	3,3	5,7	3,9	1,2	1,4	1,4	1,3	1,6	Prod. aliment., boissons, tabacs	0+1
0,1	0,0	0,1	0,0	0,0	0,0	0,2	0,2	0,3	0,2	0,0	0,1	0,0	0,1	0,1	Matières premières	2+4
0,5	0,0	0,4	0,0	0,5	0,0	0,6	0,1	0,8	0,1	0,1	0,2	0,2	0,2	0,2	Produits énergétiques	3
1,2	0,9	2,8	2,5	2,6	2,4	3,8	3,4	6,1	4,7	0,8	1,1	1,4	2,0	1,6	Machines et matériel de transp.	7
2,0	1,9	3,1	2,8	3,9	3,6	6,9	6,3	7,0	6,1	1,2	1,5	1,8	1,9	1,8	Autres produits industriels	5+6+8

13

AUSSENHANDEL DER WICHTIGSTEN
ASSOZIIERTEN ÜBERSEEISCHEN
LÄNDER UND GEBIETE

T AB. 13 b

Ausfuhr wichtiger Waren

Mio \$

CST		1961		1962		1963		1964		1965		1964	1965				
		Welt		Monde		Welt		Monde		Welt		IV	Welt				
		EWG	CEE	EWG	CEE	EWG	CEE	EWG	CEE	EWG	CEE		I	II	III	IV	
MAURITANIE																	
031.2	Fisch, getrockn. - Poissons secs	1,8	0,0	0,9	0,0	1,1	0,0	1,3	0,03			1,3	0,1				
281	Eisenerze - Min. de fer					10,9	8,5	43,1	29,1				12,2				
292.2	Lacke, Gummen - Gommés	0,4	0,4	0,2	0,1	0,3	0,3	0,8	0,8			0,2	0,2				
MALI																	
001.1	Rinder - Bovins	1,2	—	0,9	0,0	1,4	—	3,0	—			2,4	1,5	1,5	0,7		
031.2	Fisch, getrockn. - Poissons conserv. simpl.	3,2	—	1,9	—	1,8	—	1,2	—			1,1	0,6	1,3	0,8		
221.1.2	Erdnüsse - Arachides décort.	5,4	0,6	4,2	0,4	4,1	1,1	8,2	0,2			7,2	—	1,7	0,8		
263.1	Rohbaumwolle - Coton en masse	1,2	0,9	1,1	0,6	1,4	0,7	1,2	0,2			0,4	0,4	0,7	1,0		
NIGER																	
001	Lebende Tiere - Animaux vivants	1,6	—	3,1	—	3,5	—	2,7	—			0,6	1,3	1,1	0,2		
054.2	Trockene Hülsenfrüchte - Légumes à cosse secs	0,3	—	0,8	—	0,4	—	0,1	0,0			0,1	0,2	0,6	0,4		
211	Häute, roh - Peaux brutes	0,4	0,2	0,4	0,2	0,3	0,2	0,5	0,3			0,1	0,1	0,3	0,1		
221.1.2	Erdnüsse - Arachides décort.	10,5	10,2	7,4	7,4	13,7	13,7	13,3	12,2			2,4	4,9	5,6	10,1		
421.4	Erdnussöl - Huile d'arachide	1,5	1,2	0,5	0,4	0,7	0,6	1,7	0,6			0,3	0,3	0,3	0,5		
TCHAD																	
001.1	Rinder - Bovins	1,1	—	1,5	0,0	2,1	—	1,7	—			0,4	0,5	0,3	0,5		
211	Häute, roh - Peaux brutes	0,9	0,8	0,8	0,7	0,6	0,4	0,6	0,5			0,2	0,1	0,2	0,1		
263.1	Rohbaumwolle - Coton en masse	17,1	16,2	11,4	8,8	17,5	14,4	21,0	16,2			3,3	3,7	7,7	6,0		
292.2	Lacke, Gummen - Gommés	—	—	0,2	0,1	0,1	0,1	0,2	0,1			0,1	—	0,1			
SÉNÉGAL																	
046.0.1	Weizenmehl - Farine de from.	2,3	—	2,5	—	2,2	—	2,6	—			0,8	0,4	0,9	0,7		
081.3.1	Erdn.-Ölkuchen - Tourt. d'arach.	9,5	4,6	8,6	6,2	7,7	5,0	9,7	6,0			1,8	2,0	3,1	2,8		
221.1.2	Erdnüsse - Arachides décort.	46,3	44,1	47,7	47,2	35,3	35,3	36,9	34,9			0,4	14,8	14,1	7,4		
271.3	Kalziumphos. - Phosph. de Ca	4,2	2,9	5,5	3,8	5,3	3,2	9,6	4,2			2,0	1,9	3,3	1,7		
421.4	Erdnussöl - Huile d'arachide	47,0	40,9	44,4	41,5	39,0	38,4	48,8	47,6			11,4	11,6	16,1	14,8		
CÔTE D'IVOIRE																	
051.3	Bananen - Bananes	8,5	8,4	11,5	11,3	14,1	13,7	13,0	12,5			4,1	2,9*	2,9*	2,3		
071.1.1	Kaffee Robusta - Caf. Robusta	81,5	50,7	76,0	50,3	99,1	62,6	168,9	93,6			61,9	35,1*	35,2*	14,8		
072.1	Kakao - Cacao	39,7	25,7	42,7	23,7	45,7	32,7	58,9	44,0			30,7	12,6*	12,6*	3,1		
242	Holz, roh - Bois bruts	31,4	27,3	23,0	19,1	46,3	39,0	64,7	53,5			13,7	15,1*	15,1*	14,0		
283,7	Manganerze - Minerai de Mn	2,6	1,8	2,2	1,8	1,8	0,7	2,0	0,6			0,8	0,7*	0,7*	0,7		
TOGO																	
071.1.1	Kaffee Robusta - Café Robusta	5,0	3,9	5,8	4,4	4,2	3,0	10,2	8,1	5,5	5,2	1,8	1,5	1,6	1,5	0,9	
072.1	Kakao - Cacao	5,2	3,5	4,8	3,7	4,8	4,0	6,6	5,6	6,8	6,5	1,7	4,4	1,4	0,1	0,9	
221.3	Palmnüsse, -kerne - Palmistes	1,2	1,2	1,1	1,1	1,6	1,6	1,8	1,8	2,4	2,3	0,4	0,5	0,7	0,6	0,6	
263.1	Rohbaumwolle - Coton en masse	1,3	1,0	1,0	1,0	1,4	1,2	0,7	0,5	1,2	0,4	0,2	0,2	0,1	0,2	0,7	
271.3	Kalziumphos. - Phosph. de Ca	0,6	0,2	2,0	0,8	4,3	2,2	7,9	3,8	8,7	5,8	2,1	1,9	1,4	2,7	2,7	
DAHOMÉY																	
031.2	Fisch, getrockn. - Poissons secs	1,0	—	0,5	—	0,2	—	0,0	—			0,0	0,0	0,0	0,0		
071.1.1	Kaffee Robusta - Café Robusta	0,9	0,9	0,7	0,6	0,5	0,5	0,6	0,6			0,0	0,0	0,2	0,2		
221.1.2	Erdnüsse - Arachides décort.	2,2	2,1	0,8	0,6	1,2	1,2	0,6	0,6			0,0	—	0,3	0,1		
221.3	Palmnüsse, -kerne - Palmistes	5,5	5,3	4,7	4,5	6,6	6,5	7,1	7,0			2,0	0,8	1,3	0,3		
422.2	Palmöl - Huile de palme	2,1	1,6	1,9	1,8	1,9	1,8	2,7	2,6			0,7	0,4	1,6	0,7		
CAMEROUN																	
051.3	Bananen - Bananes	3,3	3,3	3,4	3,4	3,6	3,6	5,4	4,5			1,3	1,5	1,5			
071.1.1	Kaffee Robusta - Café Robusta	14,8	11,8	16,7	11,0	16,0	10,6	17,5	9,7			0,1	3,0	8,1			
072.1	Kakao - Cacao	25,3	21,2	26,0	21,8	32,5	28,7	27,8	26,9			6,0	17,5	4,3			
242.3	Holz, roh - Bois bruts	5,5	4,6	4,9	4,1	6,2	5,2	4,9	3,6			0,4	1,5	3,0			
263.1	Rohbaumwolle - Coton en masse	5,9	5,0	6,8	6,4	8,3	7,9	3,6	3,4			0,0	2,0	1,9			
RÉP. CENTRAFRICAINE																	
171.1.1	Kaffee Robusta - Café Robusta	3,8	3,1	4,1	3,0	3,0	3,0	7,7	6,5			1,3	0,6	1,2	1,8		
221	Erdnüsse - Arachides	0,3	0,2	0,3	0,1	0,0	0,0	0,9	0,8			0,3	0,3	0,3			
231.1	Nat. Kautschuk - Caoutch. nat.	0,3	0,1	0,4	0,2	0,5	0,3	0,4	0,3			0,1	0,1	0,1	0,1		
263.1	Rohbaumwolle - Coton en masse	6,2	5,9	4,6	3,9	5,5	5,3	5,6	5,3			1,2	0,4	1,1	1,4		
667.2	Diamanten - Diamants	1,5	0,8	2,9	0,8	10,6	1,5	12,4	2,6			2,8	3,4	4,3	3,3		

TAB. 13 b

COMMERCE DES PRINCIPAUX
ASSOCIÉS D'OUTRE-MER

Exportations des principaux produits

Mio \$

CST		1961		1962		1963		1964		1965		1965				
		Welt	EWG	Monde	CEE	Welt	EWG	Monde	CEE	Welt	EWG	Monde				
												IV	I	II	III	IV
GABON																
242	Holz, roh - Bois bruts	31,0	25,1	27,6	22,1	28,9	24,0	35,4	29,1			8,9	6,4	7,7	9,0	
283.7	Manganerze - Min. de Mangan.	0,0	0,0	1,1	0,5	13,6	4,6	19,8	6,2			8,6	5,4	6,7	6,7	
286	Uranerze - Minerai d'Uranium	4,9	4,9	8,7	8,7	7,0	7,0	7,9	7,9			2,0	2,6	2,9	1,7	
331	Erdöl, roh - Pétrole brut	9,0	9,0	10,2	10,0	10,5	9,3	12,7	11,3			3,5	3,1	3,6	3,4	
631.2	Furn. Holz - Bois plaqués	5,9	1,8	6,5	1,5	7,0	2,0	7,2	2,1			2,2	1,6	1,8	1,5	
CONGO-BRAZZAVILLE																
221.3	Palmmüsse, -kerne - Palmistes	0,7	0,7	0,9	0,8	1,3	1,3	0,8	0,8			0,2	0,2	0,1	0,3	
242	Holz, roh - Bois bruts	10,8	9,4	11,9	9,9	13,8	11,7	18,9	15,5			4,9	3,5	4,2	5,5	
331	Erdöl, roh - Pétrole brut	1,4	0,8	1,8	1,5	1,4	1,4	1,0	1,0			0,1	0,3	0,2	0,3	
422.2	Palmöl - Huile de palme	0,7	0,6	0,8	0,8	0,7	0,7	0,6	0,6			0,1	0,1	0,1	0,1	
667.2	Diamanten - Diamants	—	—	12,8	8,8	19,3	13,5	19,7	9,4			5,7	6,2	3,6	3,1	
CONGO-LÉOPOLDVILLE																
071.1.1	Kaffee Robusta - Café Robusta	.	.	11,3	7,6	23,2	16,3									
231	Rohkautschuk - Caoutchouc brut	.	.	20,0	9,7	22,7	12,8									
283.6	Zinnerze - Minerais d'étain	.	.	8,3	8,1	9,9	9,0									
422.2	Palmöl - Huile de palme	.	.	27,0	24,2	31,8	24,7									
667.2	Diamanten - Diamants	.	.	7,7	—	33,5	—									
682	Kupfer - Cuivre	.	.	165,2	0,0	161,6	14,3									
689.5.1	Kobalt - Cobalt	.	.	35,7	—	22,8	—									
MADAGASCAR																
042	Reis - Riz	4,8	3,6	9,0	5,4	5,4	4,1	5,9	4,8	2,7	2,5	1,8	1,1	0,8	0,2	0,6
061	Zucker - Sucre	4,2	2,2	6,4	4,2	9,0	5,6	9,7	5,4	4,9	2,7	3,1	0,8	1,1	2,1	0,9
071.1.1	Kaffee Robusta - Café Robusta	22,3	18,8	29,7	22,9	23,6	14,2	24,0	16,8	28,6	14,8	6,5	7,4	5,2	8,4	7,6
075.2.1	Vanille - Vanille	7,6	1,3	8,8	1,9	4,2	0,5	6,4	0,5	9,9	1,6	1,2	1,3	3,4	4,1	3,0
265.4	Sisal - Sisal	2,2	2,0	4,5	4,0	7,3	5,7	8,3	5,5	5,4	3,4	2,7	1,0	1,5	1,4	1,5
CÔTE FRANÇAISE DES SOMALIS																
001	Lebende Tiere - Animaux vivants	0,0	—	0,0	—	0,0	—	0,0	0,0							
041	Weizen - Froment, épeautre, méteil	0,0	—	0,0	—	0,0	—	0,0	—				0,0			
211	Häute, roh - Peaux brutes	0,1	—	0,1	0,0	0,1	0,0	0,1	0,0				0,0			
212	Pelzfelle, roh - Pelleteries brutes	—	—	—	—	—	—	—	0,0				—			
POLYNÉSIE FRANÇAISE																
291.1.6	Perlmutter - Nacre	1,0	0,9	0,5	0,4	0,4	.	0,6	0,5							
075.2.1	Vanille - Vanille	2,0	1,5	1,6	1,2	1,3	.	1,2	0,9							
221.2	Kopra - Coprah	3,0	3,0	3,5	3,5	3,5	.	3,7	3,7							
271.3	Kalziumphosphate - Phosphates de calcium	4,9	.	4,4	.	4,2	.	4,7	—							
LA RÉUNION																
061.1.2	Zucker - Sucre	28,7	27,0	27,8	24,1	32,0	26,9	31,4	30,4	26,7	25,4	15,4	6,8	1,1	5,2	13,6
075.2.1	Vanille - Vanille	0,5	0,4	0,5	0,3	0,8	0,5	0,5	0,4	0,6	0,5	0,2	0,0	0,0	0,2	0,4
112.4.1	Rum-Rhum	0,8	0,8	1,1	1,1	1,5	1,4	1,7	1,7	1,6	1,6	0,9	0,3	0,3	0,4	0,6
551.1	Vetiver- und Geraniumöl - Essences de vetiver et de géranium	6,0	4,5	3,1	2,5	3,4	2,7	3,3	2,3	3,9	2,6	1,1	1,0	0,8	1,1	1,0
LA GUADELOUPE																
051.3	Bananen - Bananes	13,2	13,2	12,0	12,0	11,6	11,6	7,2	7,2	11,3	11,3	0,0	0,0	1,2	4,4	5,7
061.1.2	Zucker - Sucre	18,9	12,5	19,5	14,7	21,1	11,9	23,0	18,3	21,3	15,8	0,6	5,0	11,0	5,2	0,1
112.4.1	Rum - Rhum	1,9	1,9	2,0	2,0	3,1	3,1	2,4	2,4	2,4	2,4	0,7	0,6	0,3	0,6	0,9
LA MARTINIQUE																
051.3	Bananen - Bananes	15,0	15,0	15,3	15,1	12,4	11,5	12,0	11,0	17,7	17,3	6,2	5,6	2,5	5,1	4,5
053	Obst, zubereit. - Fruits prép.	3,6	3,5	2,8	2,8	4,2	4,2	3,7	3,7	3,6	3,5	0,8	0,4	0,9	1,2	1,1
061.1.2	Zucker - Sucre	10,2	7,8	10,6	9,7	11,1	9,8	7,5	7,5	10,3	10,0	0,6	0,0	8,1	2,3	0,1
112.4.1	Rum - Rhum	3,7	3,6	3,4	3,4	5,8	5,7	4,2	4,1	3,8	3,7	1,1	0,4	1,0	1,0	1,4
LA GUYANE																
031.3	Garnelen - Crevettes	—	—	—	—	0,0	0,0	0,1	0,0	1,9	0,1	0,0	0,4	0,4	0,7	0,4
112.4.1	Rum - Rhum	0,1	0,1	0,1	0,1	0,2	0,2	0,2	0,1	0,1	0,1	0,0	0,0	0,0	0,0	0,0
242	Holz, roh - Bois bruts	0,2	0,0	0,2	0,0	0,2	0,0	0,3	0,2	0,5	0,4	0,1	0,0	0,1	0,2	0,2

13

Länder	1961	1962	1963	1964	1965	1964			1965				Pays	
						II	III	IV	I	II	III	IV		
Mauretanien	104	100	90	104		108	103	129	108					Mauritanie
Mali	96	100	120	158		124	173	169	159	123	115			Mali
Obervolta	71	100	108			.	.	.						Haute-Volta
Niger	103	100	99	86		.	.	.	94	115	102			Niger
Senegal	99	100	100	98		99	98	98	99	94	97			Sénégal
Elfenbeinküste	101	100	104	114		116	114	112	107	103	91			Côte-d'Ivoire
Togo	101	100	104	111	104	112	121	102	113	98	96	93		Togo
Dahome	103	100	112	110		107	111	116	121	122	135			Dahomey
Kamerun (Ost)	101	100	103	111		109	112	109	108	98				Cameroun (Oriental)
Tschad	98	100	97	98		98	99	99	98	98	96			Tchad
Zentralafrika	100	100	116	134		142	133	125	123	123	123			Centrafrique
Gabun	101	100	98	103		103	104	100	114	94	104			Gabon
Kongo (Brazza)	90	100	90	92		92	92	88	90	88	104			Congo (Brazza)
Kongo (Leo)	[104]	100	127	[94]		93	94	[95]						Congo (Léo)
Rwanda						Rwanda
Burundi						Burundi
Somalia	108	100	110						Somalie
Madagaskar	103	100	105	110	104	113	110	100	104	104	102	105		Madagascar
EAMA Gesamt	[102]	100	110	[103]		[103]	[103]	[102]						TOTAL EAMA
Kongo (Leo) ausgeschlossen	100	100	102	[107]		[108]	[107]	[105]						Congo (Léo) exclu
Curaçao	109	100	92	85		84	84	84	84					Curaçao
Aruba	108	100	96	92		90	92	91	93					Aruba
Surinam	.	100						Surinam
Französische Somaliküste	.	100	—	—		—	—	—						Côte française des Somalis
Komoren	97	100	109	101		107	99	97						Comores
St-Pierre-und-Miquelon	94	100	108	112		.	.	.						Saint-Pierre-et-Miquelon
Neu-Kaledonien	91	100	121	97		106	100	90						Nouvelle Calédonie
Französisch-Polynesien	104	100	100	98		96	99	100						Polynésie française
TOM Gesamt	[107]	100	[96]	[90]		[89]	[89]	[88]						TOTAL TOM
Reunion	113	100	116	113	106	115	113	113	103	113	110	105		Réunion
Guadeloupe	103	100	111	128	127	129	118	94	132	125	122	116		Guadeloupe
Martinique	104	100	104	122	116	117	120	120	[137]	[116]	127	130		Martinique
Guayana	125	100	113	102	115	95	93	93	[99]	[93]	.	100		Guyane
DOM Gesamt	105	100	110	120	117	120	117	112	[121]	[118]	[119]	117		TOTAL DOM
AOM Gesamt :														TOTAL AOM :
nach der Welt	[103]	100	[104]	[98]		[99]	[99]	[98]						vers le Monde
Kongo (Leo) ausgeschlossen	[104]	100	[100]	[100]		[100]	[99]	[98]						Congo (Léo) exclu
nach der EWG	[101]	100	[106]	[103]		[106]	[105]	[102]						vers la CEE
Kongo (Leo) ausgeschlossen	[101]	100	[103]	[106]		[107]	[106]	[106]						Congo (Léo) exclu

TAB. 14 b

EXPORTATIONS DES ASSOCIÉS D'OUTRE-MER

Index des Volumens (Vorläufige Reihe)

1962 = 100

Indices de volume (Série provisoire)

Länder	1961	1962	1963	1964	1965	1964			1965				Pays	
						II	III	IV	I	II	III	IV		
Mauretanien	73	100	647	1 582		1 495	1 679	1 373	1 672					Mauritanie
Mali	146	100	87	104		68	36	257	86	194	128			Mali
Obervolta	75	100	113			Haute-Volta
Niger	77	100	111	127		.	.	.	166	156	44			Niger
Senegal	101	100	89	100		106	121	64	113	138	222			Sénégal
Elfenbeinküste	96	100	121	145		135	103	157	173	158	114			Côte-d'Ivoire
Togo	108	100	102	159	151	180	121	154	190	141	139	154		Togo
Dahome	129	100	104	110		137	98	103	53	131	123			Dahomey
Kamerun (Ost)	94	100	112	107		114	79	105	123	165				Cameroun (Oriental)
Tschad	133	100	141	163		251	158	111	141	237	182			Tchad
Zentralafrika	97	100	134	152		198	153	143	125	234	101			Centrafrique
Gabun	94	100	127	150		150	150	133	127	186	158			Gabon
Kongo (Brazza)	62	100	132	147		108	173	173	149	131	118			Congo (Brazza)
Kongo (Leo)	[91]	100	85	[120]		75	132	[181]						Congo (Léo)
Rwanda						Rwanda
Burundi						Burundi
Somalia	96	100	115						Somalie
Madagaskar	80	100	83	88	93	73	107	100	75	85	110	104		Madagascar
EAMA Gesamt	[95]	100	102	[133]		[112]	[121]	[149]						TOTAL EAMA
Kongo (Leo) ausgeschlossen	95	100	112	[139]		[127]	[118]	[135]						Congo (Léo) exclu
Curaçao	94	100	107	116		112	113	123	132					Curaçao
Aruba	95	100	98	95		94	88	102	85					Aruba
Surinam	.	100						Surinam
Französische Somaliküste	.	100						Côte française des Somalis
Komoren	111	100	171	157		70	104	327						Comores
St-Pierre-und-Miquelon	140	100	105	115		.	.	.						Saint-Pierre-et-Miquelon
Neu-Kaledonien	179	100	111	187		202	182	216						Nouvelle Calédonie
Französisch-Polynesien	103	100	95	100		101	106	98						Polynésie française
TOM Gesamt	[98]	100	[104]	[109]		[109]	[106]	[117]						TOTAL TOM
Reunion	98	100	100	100	98	26	51	189	103	24	79	186		Réunion
Guadeloupe	100	100	98	77	85	154	62	18	52	117	101	80		Guadeloupe
Martinique	96	100	102	72	96	85	84	91	61	[127]	96	72		Martinique
Guayana	83	100	130	137	534	134	184	169	[393]	[576]	.	722		Guyane
DOM Gesamt	100	100	100	83	94	93	67	101	[73]	[92]	[93]	110		TOTAL DOM
AOM Gesamt :														TOTAL AOM :
nach der Welt	[96]	100	[103]	[121]		[108]	[111]	[133]						vers le Monde
Kongo (Leo) ausgeschlossen	[96]	100	[107]	[121]		[115]	[108]	[123]						Congo (Léo) exclu
nach der EWG	[96]	100	[99]	[118]		[112]	[102]	[125]						vers la CEE
Kongo (Leo) ausgeschlossen	[96]	100	[111]	[111]		[110]	[95]	[110]						Congo (Léo) exclu

ENTWICKLUNG DES HANDELS
der wichtigsten Drittländer

TAB. 15

Mio \$

Période Zeitraum	Grèce Griechenland 1)		Turquie Türkei 1)		Royaume-Uni Großbritannien		Irlande Irland		Norvège Norwegen		Suède Schweden	
	Monde	CEE	Welt	EWG	Monde	CEE	Welt	EWG	Monde	CEE	Welt	EWG
Import												
					G		G		G*)		G*)	
1958	564,9	204,7	315,1	101,9	10 488,1	1 491,5	555,5	61,7	1 309,9	463,0	2 366,3	989,0
1960	702,0	236,1	467,6	166,3	12 713,9	1 853,0	633,9	82,1	1 459,3	480,1	2 899,2	1 154,0
1961	714,0	272,2	509,4	165,7	12 314,2	1 897,4	728,5	99,0	1 614,0	521,2	2 920,6	1 167,0
1962	701,2	303,8	622,1	188,2	12 577,6	1 983,9	766,2	121,2	1 654,3	517,2	3 114,1	1 268,8
1963	804,2	320,2	690,6	196,9	13 496,5	2 154,4	857,9	130,7	1 821,0	543,1	3 389,1	1 318,2
1964	885,1	374,6	542,0	155,8	15 437,7	2 563,4	973,9	152,3	1 982,3	571,5	3 853,0	1 440,0
1965	1 133,7	469,2	576,4	164,3	16 137,8	2 787,7	1 040,5	158,9	2 205,7	643,9	4 378,4	1 643,4
Part des import. totales 3)	CEE	41,4 %	CEE	28,5 %	CEE	17,3 %	CEE	15,3 %	CEE	29,2 %	CEE	37,5 %
	Etats-Unis	9,9 %	Etats-Unis	28,1 %	Etats-Unis	11,7 %	Roy.-Uni	50,6 %	Suède	21,0 %	Roy.-Uni	14,7 %
1964 II	210,8	88,0	147,3	43,8	3 915,9	662,5	253,4	37,2	492,1	137,2	959,3	355,5
1964 III	238,9	108,6	117,2	34,7	3 760,7	623,2	228,8	34,7	464,7	140,0	894,6	350,7
1964 IV	249,1	99,3	129,3	32,6	3 944,8	648,5	246,0	37,1	565,0	165,8	1 063,8	389,6
1965 I	245,3	101,7	137,0	38,7	3 904,7	671,3	261,4	45,5	530,8	153,0	1 091,0	405,5
1965 II	297,6	124,9	143,6	41,7	4 098,7	691,1	277,5	40,5	566,7	160,2	1 073,5	409,5
1965 III	264,5	120,6	149,0	42,0	3 992,3	694,3	248,9	33,8	529,3	163,1	1 044,9	402,3
1965 IV	326,3	122,1	146,8	41,9	4 142,1	731,0	255,2	37,7	578,9	167,6	1 169,0	422,7
1966 I					4 325,5	829,6					1 181,2	428,2
1965 J	71,0	31,7	43,9	8,8	1 343,8	219,1	76,3	13,2	165,2	45,4	349,4	130,1
1965 F	73,5	34,7	45,3	13,5	1 132,6	210,8	85,7	15,9	161,0	44,9	357,5	120,5
1965 M	100,8	35,3	47,8	16,4	1 428,3	241,4	99,4	16,4	202,5	60,9	384,1	154,9
1965 A	88,9	42,1	41,0	12,6	1 326,6	199,1	97,7	14,6	196,0	52,5	348,9	141,9
1965 M	106,2	45,6	50,2	14,4	1 415,3	258,4	93,8	14,1	170,6	54,8	371,2	132,0
1965 J	102,5	37,1	52,4	14,8	1 356,8	233,6	86,0	11,6	199,2	52,9	353,4	135,6
1966 J	83,6	36,0	51,0	13,2	1 386,8	240,9	88,5	12,2	159,2	57,6	339,5	130,8
1966 A	81,3	42,1	49,0	14,0	1 271,7	219,3	77,9	11,7	161,0	42,3	343,3	127,0
1966 S	99,7	42,4	49,0	14,8	1 354,8	237,9	82,5	9,9	209,0	63,9	362,5	137,6
1966 O	114,8	38,4	41,0	11,3	1 366,3	259,1	87,2	14,4	186,3	59,2	395,6	148,1
1966 N	104,5	41,1	48,6	14,3	1 399,7	242,7	86,7	13,1	199,6	55,6	394,4	139,3
1966 D	107,3	42,4	57,2	16,3	1 394,2	230,3			193,3	55,1	378,9	135,9
1966 J			46,2	14,6	1 468,4	273,0	81,9	10,1	188,7	55,2	375,6	142,2
1966 F			62,1	22,1	1 321,5	256,6			163,6	44,3	252,0	127,4
1966 M					1 537,5	301,5					453,5	158,6
export												
					G		G		G*)		G*)	
1958	231,8	98,1	264,0	89,8	9 276,0	1 285,7	366,0	17,0	743,3	202,0	2 087,9	647,2
1960	203,2	66,8	320,4	106,9	10 348,7	1 587,9	426,7	27,7	879,2	225,9	2 564,3	811,0
1961	223,3	68,1	347,2	128,3	10 754,4	1 865,5	502,5	34,0	929,5	230,6	2 737,6	902,9
1962	248,6	88,7	381,1	154,2	11 058,6	2 188,1	487,2	30,8	972,9	262,3	2 922,5	961,8
1963	290,1	95,0	368,1	139,8	11 854,7	2 500,0	548,5	43,7	1 073,1	289,0	3 202,0	1 025,8
1964	308,6	115,6	410,8	137,6	12 341,2	2 538,9	622,7	72,0	1 290,3	338,3	3 671,9	1 161,8
1965	327,8	122,0	459,0	155,3	13 710,3	2 743,7	627,0	79,6	1 442,6	361,1	3 973,1	1 234,8
Part des export. totales 4)	CEE	37,2 %	CEE	33,8 %	CEE	21,6 %	CEE	2,7 %	CEE	25,0 %	CEE	31,1 %
	Etats-Unis	9,5 %	Etats-Unis	17,8 %	Etats-Unis	10,6 %	Roy.-Uni	70,2 %	Roy.-Uni	17,8 %	Roy.-Uni	13,3 %
1964 II	51,6	15,1	71,2	23,4	3 164,3	680,7	148,5	15,9	330,9	86,3	944,0	298,9
1964 III	41,3	15,8	59,7	13,3	2 831,0	557,8	160,8	20,4	311,2	80,7	848,2	277,7
1964 IV	127,1	62,4	182,6	64,7	3 215,0	628,7	157,1	20,8	346,2	91,5	1 068,4	320,3
1965 I	84,5	25,4	106,4	28,5	3 255,4	660,9	140,5	16,0	346,4	84,0	941,9	292,3
1965 II	73,7	17,2	99,2	30,4	3 478,9	711,0	135,4	16,0	356,6	89,6	973,5	294,7
1965 III	50,3	18,4	87,4	38,1	3 328,2	649,0	177,2	24,3	339,5	83,4	937,8	304,9
1965 IV	119,3	61,0	166,0	58,3	3 997,5	722,8	171,9	21,5	400,1	104,1	1 119,9	342,9
1966 I					3 689,0	784,8					983,5	304,5
1965 J	32,7	9,4	34,5	8,7	1 032,7	204,1	48,4	6,4	110,0	26,4	314,1	97,2
1965 F	28,3	9,9	41,8	9,6	1 070,3	225,2	43,4	4,7	101,6	25,1	301,3	96,5
1965 M	23,5	6,1	40,1	10,2	1 152,4	231,6	48,7	4,9	133,5	32,5	326,5	98,6
1965 A	26,4	6,3	40,6	6,9	1 174,9	240,2	41,0	5,4	109,0	25,1	300,9	87,0
1965 M	24,9	5,9	31,9	10,5	1 140,8	230,5	43,8	5,1	113,0	26,7	319,3	98,5
1965 J	22,5	5,1	26,7	13,0	1 163,2	240,3	50,2	5,4	133,3	37,8	353,3	109,2
1966 J	18,5	5,7	23,8	8,2	1 217,9	243,6	63,3	11,7	114,6	26,7	312,8	99,8
1966 A	13,5	3,5	24,4	11,1	1 031,2	192,8	53,1	6,5	106,1	26,5	294,6	93,4
1966 S	18,3	9,1	39,2	18,8	1 065,9	212,0	60,8	6,7	116,8	29,9	332,0	112,7
1966 O	36,8	16,6	34,0	13,1	1 139,3	227,2	60,2	8,5	132,2	30,4	363,7	114,0
1966 N	39,6	25,3	53,7	21,3	1 292,0	246,3	60,2	6,3	126,7	29,9	400,9	126,1
1966 D	42,9	18,0	78,3	23,9	1 214,5	249,1	51,2	6,7	138,6	41,2	368,9	112,7
1966 J			51,9	12,4	1 099,8	228,4			126,0	29,2	309,3	97,1
1966 F			50,4	24,3	1 199,3	265,2			113,2	26,5	269,9	87,3
1966 M					1 396,7	291,4					404,1	120,0

1) Assoziiert. 2) Ab 1959.

3) Anteil der EWG und des wichtigsten Nicht-EWG-Landes in vH des Gesamthandels im letztverfügbaren Jahr.

1) Pays associé. 2) A partir de 1959.

3) Pourcentages du commerce avec la CEE et avec le principal autre pays partenaire, par rapport au commerce total dans la dernière année disponible.

TAB. 15

ÉVOLUTION DU COMMERCE
des principaux pays tiers

Mio \$

Période Zeitraum	Danemark Dänemark		Suisse Schweiz		Autriche Österreich		Finlande Finnland		Portugal		Espagne Spanien	
	Monde	CEE	Welt	EWG	Monde	CEE	Welt	EWG	Monde	CEE	Welt	EWG
Import												
	G ¹⁾											
1958	1 359,4	483,5	1 707,1	1 003,3	1 073,5	583,3	728,5	213,8	479,4	187,7	872,5	196,6
1960	1 799,2	692,8	2 245,1	1 369,9	1 415,8	799,6	1 063,4	367,2	543,8	208,4	722,9	182,2
1961	1 863,9	735,1	2 714,3	1 694,8	1 484,7	883,8	1 150,8	402,9	653,7	249,1	1 092,3	285,2
1962	2 122,2	802,0	3 021,7	1 907,3	1 552,1	919,1	1 228,3	413,2	586,5	214,8	1 569,4	467,1
1963	2 120,1	761,2	3 255,3	2 084,1	1 675,4	976,6	1 208,4	361,8	650,9	225,6	1 955,2	656,5
1964	2 604,6	922,8	3 616,3	2 242,6	1 863,3	1 095,8	1 505,0	447,5	761,0	251,6	2 259,1	811,9
1965	2 811,2	1 000,1	3 706,4	2 305,1	2 100,2	1 243,2	1 645,7	507,7	895,9	313,0	3 028,9	1 129,8
Part des import. totales 1)	CEE Roy.-Uni	35,6 % 13,3 %	CEE Etats-Unis	62,2 % 8,5 %	CEE Suisse	59,2 % 5,5 %	CEE U.R.S.S.	30,9 % 14,0 %	CEE Roy.-Uni	34,9 % 13,0 %	CEE Etats-Unis	37,3 % 17,4 %
1964	II	685,0	244,7	924,5	580,9	461,6	265,2	398,0	114,0	193,2	63,0	203,0
	III	611,0	218,9	886,8	550,9	458,1	270,9	367,7	120,1	199,1	69,0	202,3
	IV	707,0	247,1	931,8	590,2	514,9	307,8	406,6	111,9	235,0	77,3	209,2
1965	I	704,2	250,1	894,2	559,3	472,3	278,0	388,8	125,0	185,0	60,1	253,9
	II	727,1	269,4	922,9	571,0	507,2	303,3	437,5	140,1	223,3	77,2	273,8
	III	658,7	224,1	915,1	573,2	529,2	312,8	399,4	126,1	214,3	81,9	275,9
	IV	721,2	256,5	974,2	601,6	591,8	349,2	420,2	116,5	270,9	93,8	326,1
1966	I			950,2	570,3							
1965	J	223,5	71,6	275,9	168,1	148,4	86,2	120,0	35,7	39,5	10,8	80,2
	F	222,2	80,2	285,1	183,7	148,4	88,5	126,6	37,6	67,2	23,7	77,9
	M	258,5	98,3	333,2	207,5	177,5	104,9	142,2	50,9	79,2	26,5	95,8
	A	234,3	89,4	305,8	188,8	181,0	109,1	135,9	43,7	73,6	26,2	94,5
	M	258,0	95,2	307,7	190,0	168,6	100,8	165,6	54,7	82,6	27,0	91,1
	J	234,8	84,8	309,4	192,2	158,6	94,4	136,0	41,8	67,1	23,9	88,2
	J	221,0	75,8	322,6	205,0	178,5	106,5	133,9	44,4	67,3	28,8	95,8
	A	223,6	75,8	287,0	177,5	169,6	101,0	121,0	37,0	63,5	23,7	88,3
	S	214,1	72,5	305,5	190,7	181,7	106,6	144,9	44,4	86,9	30,4	91,8
	O	223,6	79,7	316,4	196,5	187,8	111,9	134,0	39,2	65,6	25,9	100,1
	N	238,1	82,4	321,4	195,8	197,0	115,9	139,6	40,6	89,6	30,3	103,8
	D	260,0	89,3	336,4	209,3	207,1	121,6	146,3	36,7	115,9	37,6	122,2
1966	J	234,6	76,1	279,0	165,5	180,5	100,9			29,6	9,2	
	F	232,8	76,9	315,9	189,0	177,7	104,3					
	M			355,3	215,8							
export												
	G ²⁾											
1958	1 244,4	395,0	1 547,2	606,2	917,8	455,5	774,6	207,1	287,6	71,2	485,8	136,9
1960	1 470,8	434,0	1 892,0	782,3	1 119,9	562,7	989,0	278,1	325,3	70,6	726,8	279,9
1961	1 513,8	440,1	2 052,9	851,2	1 202,3	595,7	1 054,4	326,2	330,7	71,7	709,4	267,0
1962	1 629,6	463,1	2 229,3	935,9	1 263,2	631,6	1 104,1	316,2	367,0	84,8	734,2	278,5
1963	1 870,2	539,4	2 429,8	1 027,6	1 325,2	662,2	1 149,4	342,2	416,9	90,5	735,6	278,8
1964	2 082,2	584,1	2 667,1	1 079,4	1 444,3	686,6	1 291,3	394,8	512,2	106,0	954,7	371,5
1965	2 273,3	621,6	2 992,7	1 191,7	1 600,3	746,6	1 426,8	400,2	569,3	117,1	944,5	345,1
Part des export. totales 1)	CEE Roy.-Uni	27,3 % 22,3 %	CEE Etats-Unis	39,8 % 9,7 %	CEE Suisse	46,7 % 7,5 %	CEE Roy.-Uni	28,0 % 20,1 %	CEE Roy.-Uni	20,6 % 17,7 %	CEE Roy.-Uni	38,9 % 14,3 %
1964	II	488,9	130,4	657,9	268,8	355,4	177,2	325,4	90,2	123,5	23,9	91,4
	III	504,4	131,9	647,6	253,2	369,3	170,2	352,0	109,9	123,0	24,8	50,2
	IV	604,8	169,2	757,3	305,7	394,2	178,0	359,9	119,5	171,0	36,8	111,3
1965	I	537,4	149,7	677,3	281,7	365,5	169,2	288,3	83,6	114,2	23,3	94,2
	II	562,0	146,7	724,6	286,4	389,7	185,4	356,6	95,8	133,2	26,1	72,5
	III	539,5	149,8	731,1	284,1	411,8	205,2	378,3	108,1	150,3	26,3	59,1
	IV	634,4	175,4	859,6	339,5	433,3	186,8	403,6	112,7	171,5	41,3	117,3
1966	I			769,8	304,3							
1965	J	163,4	50,3	200,6	81,8	106,7	49,4	99,1	31,5	26,4	5,0	31,1
	F	177,7	47,0	228,0	94,8	119,6	57,1	83,7	23,2	39,0	8,5	33,5
	M	196,3	52,4	248,7	105,1	139,2	62,7	105,5	28,9	48,8	9,7	29,6
	A	184,8	48,0	236,0	95,9	130,5	62,8	106,6	29,4	46,8	9,5	27,8
	M	183,5	47,9	242,7	95,1	131,5	63,0	123,5	31,6	49,1	9,2	23,9
	J	193,7	50,8	245,9	95,4	127,6	59,8	126,5	34,8	37,8	7,4	20,8
	J	169,6	44,0	261,5	100,6	144,9	67,8	124,5	35,8	42,2	7,5	20,2
	A	184,4	50,5	204,9	78,1	128,6	59,7	120,9	36,2	46,3	12,2	20,6
	S	185,5	55,3	264,7	105,4	142,5	68,0	132,9	36,2	61,8	10,9	18,3
	O	207,9	57,8	278,8	112,4	149,7	68,1	135,1	37,0	57,7	10,4	24,1
	N	214,0	57,6	277,0	107,5	138,6	65,6	112,1	33,2	54,9	12,7	37,2
	D	212,4	59,9	303,8	119,6	164,4	62,7	147,4	42,6	82,4	18,3	56,0
1966	J	186,2	58,0	229,7	89,1	114,1	54,9			25,7	4,4	
	F	190,7	53,0	251,1	100,5	128,1	59,9					
	M			289,0	114,7							

1) Anteil der EWG und des wichtigsten Nicht-EWG-Landes in vH des Gesamthandels im letztverfügbaren Jahr.
2) Ab 1958.

1) Pourcentages du commerce avec la CEE et avec le principal autre pays partenaire, par rapport au commerce total dans la dernière année disponible.
2) A partir de 1958.

ENTWICKLUNG DES HANDELS
der wichtigsten Drittländer

TAB. 15

Mio \$

Période Zeitraum	Yougoslavie Jougoslawien		Pologne Polen		Rép. Afrique du Sud Republik Südafrika		Etats-Unis Vereinigte Staaten		Canada Kanada		Brésil Brasilien	
	Monde	CEE	Welt	EWG	Monde	CEE	Welt	EWG	Monde	CEE	Welt	EWG
Import												
					G (fob)		(fob)		(fob)		G	
1958	684,6	187,2	1 226,8	138,1	1 555,4	282,4	13 208,0	1 657,2	5 351,2	252,8	1 352,9	234,5
1960	326,4	268,9	1 495,0	150,8	1 556,0	295,5	15 014,0	2 258,4	5 663,2	301,9	1 462,8	294,3
1961	910,3	324,8	1 686,7	137,2	1 400,5	285,3	14 628,4	2 223,4	5 696,4	314,2	1 461,6	262,9
1962	887,5	251,6	1 885,4	134,4	1 436,2	278,5	16 240,3	2 439,3	5 851,8	318,8	1 475,5	302,1
1963	1056,7	284,8	1 979,0	163,8	1 697,6	334,5	17 013,7	2 515,0	6 081,4	316,7	1 487,0	297,2
1964	1321,6	373,6	2 072,3	187,2	2 150,0	433,2	18 599,9	2 831,3	6 943,5	376,4	1 265,6	210,8
1965	1288,6	330,2					21 281,9	3 316,6	7 985,9	475,4		
Part des import. totales 1)	CEE Etats-Unis	25,6 % 15,0 %	CEE U.R.S.S.	9,0 % 31,0 %	CEE Roy.-Uni	20,1 % 28,2 %	CEE Canada	15,6 % 22,6 %	CEE Etats-Unis	6,0 % 70,1 %	CEE Etats-Unis	16,7 % 34,5 %
1964 II	349,4	99,9	523,1	34,6	525,0	103,8	4 565,9	690,7	1 896,6	99,2	329,0	57,6
III	358,8	95,0	484,6	41,9	564,4	112,3	4 673,9	695,0	1 685,5	93,9	333,8	51,9
IV	299,4	87,4	616,6	70,8	575,7	115,4	5 018,9	790,9	1 822,3	117,4	328,3	52,5
1965 I	273,4	76,1	489,1	48,6	606,2	133,6	4 625,9	671,6	1 708,9	73,4	249,9	40,2
II	348,6	79,6	573,1	46,7	674,4	139,8	5 418,3	888,2	2 063,3	128,8	264,3	44,8
III	342,6	88,6	576,7	44,5			5 159,2	805,4	1 959,1	125,4	265,9	47,8
IV	324,0	89,0					6 078,5	951,2	2 262,3	148,3		
1966 I												
1965 J	98,0	26,9	118,7	8,8	185,5*	42,4*	1 138,1	119,2	520,8	19,1	86,0*	11,9*
F	81,3	23,7	152,6	16,5	185,5*	42,4*	1 488,6	223,9	512,8	23,0	86,0*	11,9*
M	94,1	25,5	217,8	23,3	235,2	48,9	1 999,2	328,5	675,3	31,3	77,9	16,5
A	108,4	26,6	146,0	13,4	222,6	47,1	1 820,7	303,4	646,1	39,1	80,1	13,8
M	126,2	27,4	184,8	15,8	215,2	42,8	1 719,6	288,8	681,8	43,8	89,8	14,1
J	114,0	25,6	242,3	17,5	236,6	49,9	1 878,0	296,0	735,4	45,9	94,4	16,9
J	137,2	38,5	150,3	9,3			1 635,5	277,3	677,5	43,1	101,9	16,7
A	103,8	26,3	168,8	13,6			1 728,8	259,4	611,1	37,3	86,5	16,5
S	101,6	23,8	257,6	21,6			1 794,9	268,7	670,6	45,0	77,5	14,6
O	110,3	28,9	129,7	13,0			2 003,9	317,9	706,4	48,9	98,6	14,7
N	94,8	29,2					1 952,9	312,2	828,0	57,9		
D	118,9	30,9					2 129,8	331,1	727,9	41,5		
1966 J							1 800,8	290,4				
F												
M												
export												
					N		N		G		N	
1958	441,7	125,3	1 059,4	120,1	1 059,9	174,5	17 751,0	2 400,0	5 080,1	437,0	1 243,0	217,8
1960	566,2	144,9	1 325,5	137,5	1 104,5	190,4	20 358,0	3 403,2	5 562,0	456,4	1 270,7	241,1
1961	568,9	147,8	1 503,6	153,6	1 183,5	231,9	20 629,0	3 505,4	5 819,5	488,9	1 403,6	313,8
1962	691,1	188,4	1 646,1	171,0	1 332,8	255,9	21 285,5	3 583,7	5 933,4	431,3	1 214,6	289,6
1963	790,3	268,3	1 770,0	179,5	1 386,4	272,2	22 921,7	3 887,2	6 472,7	451,6	1 407,0	393,7
1964	892,4	245,4	2 096,4	207,9	1 458,5	272,7	25 987,3	4 482,4	7 698,5	524,5	1 430,9	373,0
1965	1091,5	277,2					27 003,4	4 905,8	8 107,2	588,2		
Part des export. totales 1)	CEE U.R.S.S.	25,4 % 16,9 %	CEE U.R.S.S.	9,9 % 34,4 %	CEE Roy.-Uni	18,7 % 32,8 %	CEE Canada	18,2 % 20,3 %	CEE Etats-Unis	7,3 % 57,6 %	CEE Etats-Unis	26,1 % 33,2 %
1964 II	212,1	57,9	514,2	43,0	386,2	79,6	6 463,3	1 071,4	1 991,1	123,9	311,8	86,9
III	212,0	57,7	514,5	49,0	332,1	56,3	6 141,6	1 014,4	2 058,8	138,2	359,8	95,3
IV	263,2	63,9	632,0	74,6	377,9	62,3	7 077,5	1 233,7	1 989,0	149,8	418,3	100,5
1965 I	224,5	53,6	467,2	46,0	355,4	58,9	5 748,2	1 041,4	1 717,9	117,8	299,0	69,5
II	256,5	65,5	544,1	50,8	372,0	70,5	7 290,5	1 278,5	2 006,3	124,9	349,0	90,6
III	272,5	69,7	545,7	55,1			6 507,2	1 162,3	2 030,3	149,6	485,9	133,4
IV	338,0	86,0					7 457,3	1 423,6	2 342,6	195,8		
1966 I												
1965 J	77,2	16,2	117,5	11,3	103,9*	18,9*	1 230,7	199,4	546,0	41,2	96,9*	22,7*
F	63,6	16,3	126,4	13,2	103,9*	18,9*	1 575,5	281,3	518,5	34,3	96,9*	22,7*
M	83,7	21,1	223,3	21,5	147,6	21,1	2 942,0	560,7	653,4	42,3	105,3	24,1
A	80,1	20,9	133,3	13,2	129,0	28,4	2 585,2	479,2	615,3	33,3	105,8	25,8
M	87,8	22,1	182,2	18,0	118,6	20,4	2 397,7	431,1	708,8	45,7	111,3	25,0
J	88,6	22,5	228,6	19,6	124,4	21,7	2 307,6	368,2	681,9	45,9	131,9	39,3
J	100,5	23,5	144,6	14,4			2 212,2	408,2	730,8	59,2	156,0	39,2
A	77,8	20,8	159,5	16,6			2 161,1	384,7	634,3	43,4	157,7	43,6
S	94,2	25,4	241,6	24,1			2 133,9	369,4	665,2	47,0	172,2	50,6
O	105,2	28,6	135,0	61,2			2 411,9	464,3	731,4	60,6	154,8	41,1
N	95,4	27,7					2 472,2	497,2	854,4	75,9		
D	137,4	29,7					2 576,0	462,1	756,8	59,3		
1966 J							2 105,3	428,7				
F												
M												

* Durchschnitt mehrerer aufeinanderfolgender Monate.

1) Anteil der EWG und des wichtigsten Nicht-EWG Landes in v.H. des Gesamthandels im letztverfügbaren Jahr.

* Moyenne de plusieurs mois consécutifs.

1) Pourcentages du commerce avec la CEE et avec le principal autre pays partenaire, par rapport au commerce total dans la dernière année disponible.

TAB. 15

ÉVOLUTION DU COMMERCE
des principaux pays tiers

Mio \$

Période Zeitraum	Argentine Argentinien		Israël Israel		Union Indienne Indien		Japon Japan		Australie Australien		
	Monde	CEE	Welt	EWG	Monde	CEE	Welt	EWG	Monde	CEE	
import											
					G		G		G (fob)		
1958	1 232,6	314,5	433,2	111,5	1 814,8	343,7	3 033,4	148,8	1 797,2	182,0	
1960	1 190,0	331,2	502,7	146,0	2 123,6	387,2	4 492,4	209,0	2 370,2	261,4	
1961	1 460,4	445,1	586,3	181,0	2 006,1	386,7	5 810,4	311,9	2 098,3	236,8	
1962	1 357,0	413,1	628,1	147,9	2 230,6	325,0	5 636,5	343,0	2 236,6	241,8	
1963	980,9	295,9	671,5	154,9	2 056,6	279,5	6 738,5	396,2	2 480,9	279,7	
1964	1 077,4	303,4	826,0	240,4	2 270,6	314,9	7 937,5	444,1	2 981,4	331,1	
1965			834,6	201,4			8 184,3	391,7	3 322,1	404,2	
Part des import. totales 1)	CEE Etats-Unis	28,2 % 23,7 %	CEE Etats-Unis	24,1 % 25,3 %	CEE Etats-Unis	13,9 % 31,0 %	CEE Etats-Unis	4,8 % 29,0 %	CEE Roy.-Uni	12,2 % 27,0 %	
1964	II	240,7	71,7	206,1	55,6	567,4	79,7	2 062,2	121,7	729,8	79,5
	III	289,2	77,2	197,5	55,0	566,6	84,1	1 858,9	102,1	779,9	93,6
	IV	311,5	76,0	199,2	55,2	577,6	82,8	2 032,1	113,0	808,9	90,7
1965	I	283,1	66,1	204,6	51,7	616,4	94,7	1 975,6	104,7	818,1	96,9
	II	300,5	67,6	210,3	46,9	734,1	92,5	2 186,1	96,7	796,7	103,4
	III	322,0	72,6	196,5	48,8	748,0	109,9	1 983,6	101,6	891,6	113,0
	IV			218,8	53,7			2 039,0	88,7	815,7	90,9
1966	I										
1965	J	93,1	20,5*	66,2	15,4	182,2	29,3	627,7	30,6	303,2	31,9
	F	90,4	20,5*	64,4	15,2	212,0	29,0	659,9	34,2	232,3	30,0
	M	100,3	25,1	74,0	17,1	222,2	36,4	688,0	39,9	282,6	35,0
	A	92,9	22,7	69,5	17,0	201,4	30,8	698,1	31,1	265,2	35,4
	M	97,9	21,0	72,3	14,8	226,9	28,1	738,5	31,0	229,5	30,5
	J	109,7	23,9	69,9	15,3	305,8	33,6	749,5	34,6	302,0	37,5
	J	109,1	26,3	70,2	16,0	250,6	36,4	665,5	35,1	269,1	35,9
	A	100,6	21,8	70,1	17,8	241,8	38,4	659,3	32,4	306,3	36,8
	S	112,3	24,5	56,2	15,0	255,6	35,1	658,8	34,1	316,2	40,3
	O			62,5	14,2	197,5	37,6	666,4	28,6	255,2	26,7
	N			75,1	20,2			666,9	28,1	285,9	31,8
	D			77,7	19,1			705,7	32,0	274,6	32,4
1966	J			85,5	17,7			666,6	30,9	277,3	35,1
	F			64,2	17,9			747,0	30,6		
	M										
export											
					G		G		G		
1958	993,9	330,5	136,4	31,2	1 215,8	81,8	2 876,8	124,0	1 664,1	302,7	
1960	1 079,5	418,6	216,6	64,5	1 332,5	102,5	4 055,1	173,7	2 054,8	346,3	
1961	964,1	399,9	245,3	69,4	1 411,0	116,3	4 235,6	212,9	2 362,4	374,1	
1962	1 216,9	548,5	279,2	72,8	1 414,9	97,7	4 916,2	272,5	2 539,5	383,0	
1963	1 364,6	569,7	349,5	106,4	1 614,9	118,9	5 448,3	331,7	2 806,8	411,8	
1964	1 410,3	614,3	369,7	104,1	1 731,6	124,0	6 673,2	365,2	3 060,1	437,6	
1965			429,8	122,1			8 455,7	483,9	3 038,2	435,1	
Part des export. totales 1)	CEE Roy.-Uni	43,6 % 10,9 %	CEE Etats-Unis	28,4 % 14,4 %	CEE Roy.-Uni	7,2 % 20,7 %	CEE Etats-Unis	5,7 % 29,7 %	CEE Roy.-Uni	14,3 % 17,4 %	
1964	II	357,3	154,0	93,0	28,7	430,3	33,1	1 573,8	92,9	799,3	121,3
	III	331,6	151,8	72,2	18,7	440,4	31,2	1 729,5	90,4	691,9	74,8
	IV	336,5	147,0	92,9	26,4	461,7	29,2	2 062,4	93,4	782,1	117,6
1965	I	348,2	154,9	135,3	42,9	428,0	27,8	1 823,6	107,1	762,2	107,0
	II	382,9	170,8	108,6	32,2	387,2	29,3	2 099,7	114,6	767,8	107,9
	III	396,4	148,0	84,3	21,6	417,8	29,4	2 233,9	128,9	739,5	91,4
	IV			101,4	25,8			2 298,5	133,3	768,7	128,8
1966	I										
1965	J	114,8	49,7*	44,0	12,0	133,6	9,1	444,1	20,8	267,1	38,5
	F	113,8	49,7*	43,4	16,2	133,4	9,0	644,9	35,4	233,9	31,3
	M	119,6	55,5	47,9	14,7	161,0	9,8	734,6	50,9	261,2	37,2
	A	115,2	54,4	43,3	13,9	117,4	8,0	686,1	36,7	249,6	33,7
	M	130,7	61,0	35,4	10,6	129,3	11,3	694,3	38,2	255,7	30,2
	J	137,0	55,4	29,2	7,7	140,5	10,0	719,3	39,7	262,5	44,0
	J	130,6	50,7	28,4	7,3	129,0	9,4	756,4	47,6	252,4	39,8
	A	135,5	55,5	28,5	6,7	143,8	9,7	766,8	40,4	228,3	22,8
	S	130,3	41,8	27,4	7,6	145,0	10,3	710,7	40,9	258,8	28,8
	O			29,0	7,5	139,6	9,9	748,3	45,7	245,2	38,0
	N			35,0	9,0			695,6	37,3	274,2	48,3
	D			37,1	9,4			854,6	50,3	249,3	42,5
1966	J			50,1	19,0			558,1	38,1	240,1	39,1
	F			53,2	18,1			705,6	44,5		
	M										

1) Anteil der EWG und des wichtigsten Nicht-EWG-Landes in vH des Gesamthandels im letztverfügbaren Jahr.

1) Pourcentages du commerce avec la CEE et avec le principal autre pays partenaire, par rapport au commerce total dans la dernière année disponible.

AUSSENHANDEL DER EWG MIT LANDWIRTSCHAFTLICHEN ERZEUGNISSEN

B — Wichtige Warenkategorien

B — Principales catégories de produits

Mio \$

CST-Nr.	Meldeland Warenbenennung	IMPORT						EXPORT					
		EWG/CEE	Fran-ce	Belg.-Lux.	Neder-land	Deutsch-land (BR)	Italia	EWG/CEE	Fran-ce	Belg.-Lux.	Neder-land	Deutsch-land (BR)	Italia
Austausch Intra-EWG Échanges intra-CEE													
Januar-September — 1965 — Janvier-septembre													
0	Nahrungsmittel	1 723,2	256,5	200,0	119,7	924,4	222,6	1 728,4	432,3	194,1	673,8	104,7	323,5
1	Getränke und Tabak	160,3	13,6	35,8	39,7	58,5	12,7	155,8	64,0	28,1	25,4	16,4	21,9
21	Häute, Felle und Pelz-felle, roh	51,0	5,3	10,2	7,9	12,2	15,4	52,9	17,8	9,1	9,5	13,6	2,9
22	Ölsaaten und Ölfrüchte	12,1	1,5	1,7	2,6	3,1	3,2	13,3	4,9	3,5	4,1	0,5	0,3
231.1	Naturkautschuk, roh	0,9	—	0,4	0,5	—	—	0,8	0,1	0,3	0,2	0,2	—
24	Holz und Kork	66,4	2,1	11,5	15,4	26,1	11,3	67,9	36,9	13,4	6,7	10,3	0,6
261 à 265	Natürliche Spinnstoffe	184,0	17,2	66,4	19,9	47,4	33,1	189,6	77,4	63,5	26,1	17,3	5,3
29	Tierische und pflanzliche Rohstoffe a.n.g.	134,8	22,6	8,9	8,2	83,5	11,6	125,5	14,3	11,5	67,1	9,9	22,7
4	Tierische und pflanzliche Fette und Öle	59,0	15,6	12,6	9,2	15,9	5,7	56,5	7,9	8,4	20,0	17,5	2,7
Agrarerzeugnisse insgesamt		2 391,7	334,4	347,5	223,1	1 171,1	315,6	2 390,7	655,6	331,9	832,9	190,4	379,9
Handel Extra-EWG Commerce extra-CEE													
Januar-September — 1965 — Janvier-septembre													
0	Nahrungsmittel	4 042,7	851,9	304,8	517,5	1 447,6	920,9	1 355,3	475,0	79,9	401,6	164,2	234,6
1	Getränke und Tabak	399,0	169,7	34,7	32,2	148,9	13,5	248,3	148,2	1,3	31,7	29,3	37,8
21	Häute, Felle und Pelz-felle, roh	286,8	73,1	10,8	14,8	126,5	61,6	43,9	13,2	1,4	11,8	10,0	7,5
22	Ölsaaten und Ölfrüchte	492,0	121,8	30,2	81,0	188,0	71,0	13,6	8,2	0,6	3,5	1,1	0,2
231.1	Naturkautschuk, roh	158,6	46,7	6,4	7,7	65,6	32,2	0,8	0,3	0,2	—	0,2	0,1
24	Holz und Kork	722,6	137,4	46,6	124,2	255,9	158,5	35,6	21,5	1,0	0,7	10,7	1,7
261 à 265	Natürliche Spinnstoffe	1 029,0	284,0	145,3	69,0	283,5	247,2	109,8	34,1	45,6	6,2	15,6	8,3
29	Tierische und pflanzliche Rohstoffe a.n.g.	177,3	40,8	9,7	16,6	91,1	19,1	125,7	14,4	8,1	68,7	20,6	13,9
4	Tierische und pflanzliche Fette und Öle	325,6	85,9	16,1	52,1	126,7	44,8	69,0	12,0	2,9	20,2	26,5	7,4
Agrarerzeugnisse insgesamt		7 633,6	1 811,3	604,6	915,1	2 733,8	1 568,8	2 002,0	726,9	141,0	544,4	278,2	311,5
Handel mit den USA Commerce avec les États-Unis													
Januar-September — 1965 — Janvier-septembre													
0	Nahrungsmittel	682,9	106,4	87,5	178,0	177,7	133,3	84,1	12,9	3,5	35,1	10,4	22,2
1	Getränke und Tabak	85,3	5,9	7,9	14,6	55,1	1,8	55,4	30,8	0,1	5,2	9,5	9,8
21	Häute, Felle und Pelz-felle, roh	36,0	3,1	1,2	3,2	21,4	7,1	9,0	5,1	0,7	1,3	1,4	0,5
22	Ölsaaten und Ölfrüchte	180,8	9,5	10,9	32,9	98,4	29,1	0,9	—	—	0,9	—	—
231.1	Naturkautschuk, roh	0,3	0,3	—	—	—	—	—	—	—	—	—	—
24	Holz und Kork	48,8	4,5	0,8	1,6	25,1	16,8	0,1	—	—	—	0,1	—
261 à 265	Natürliche Spinnstoffe	93,0	22,1	8,7	9,1	24,7	28,4	17,2	6,1	7,0	0,4	0,8	2,9
29	Tierische und pflanzliche Rohstoffe a.n.g.	11,8	2,7	0,6	2,4	5,1	1,0	29,9	2,7	1,8	17,6	5,4	2,4
4	Tierische und pflanzliche Fette und Öle	65,1	4,7	3,2	15,5	31,3	10,4	10,7	0,2	0,1	4,5	2,0	3,9
Agrarerzeugnisse insgesamt		1 204,0	159,2	120,8	257,3	438,8	227,9	207,3	57,8	13,2	65,0	29,6	41,7

COMMERCE EXTÉRIEUR DES PRODUITS AGRICOLES DE LA CEE

C. — Erzeugnisse, die den gemeinschaftlichen Agrarverordnungen unterliegen

C. — Produits soumis aux règlements de la politique agricole commune

1 000 \$ AUSTAUSCH INTRA-EWG — Januar-September 1965 — Janvier-septembre 1965 — ECHANGES INTRA-CEE

Code CST	Pays déclarant Libellé des produits	IMPORT						EXPORT					
		EWG CEE	France	Belg.-Lux.	Neder-land	Deutsch-land (BR)	Italia	EWG CEE	France	Belg.-Lux.	Neder-land	Deutsch-land (BR)	Italia
001.3	Animaux viv. esp. porcine	18 662	14 043	2 782	6	1 814	17	11 693	1 147	9 948	592	6	—
011.3	Viande de l'esp. porcine	59 359	33 045	11 125	564	12 494	2 131	62 151	4 260	10 850	46 800	238	3
011.6	Abats comestibles, volaille	7 439	3 809	550	201	2 407	472	6 669	594	667	4 815	593	—
012	Viande, abats, séchés, sal.	6 038	3 208	237	1 112	1 443	38	6 035	438	1 789	599	398	2 811
013.4	Saucisses, simil. de viande	6 203	2 042	660	1 694	1 703	104	6 766	734	2 185	1 496	641	1 710
013.8	Autr. prépar. cons. viande	16 359	3 703	2 918	1 690	6 817	1 231	17 176	3 417	2 024	11 340	223	172
091.3	Saindoux, graisse de vol. pressée ou fondue	5 368	10	4 512	68	769	9	5 164	2 852	5	1 178	918	211
411.3-1	Graisse porc, vol. ni pressée ni fondue	2 768	535	819	128	1 283	3	2 716	1 266	115	800	43	492
Total animaux et viande esp. porc.		122 196	60 395	23 603	5 463	28 730	4 005	118 370	14 708	27 583	67 620	3 060	5 399
041	Froment et méteil	57 068	7	3 503	15 321	7 313	30 924	55 992	54 549	1 208	184	30	21
043	Orge	60 308	7	16 229	8 031	34 897	1 144	52 185	43 777	715	7 581	112	—
044	Mais	85 342	13 665	220	289	71 168	—	82 199	35 498	6	64	14	46 617
045	Autres céréales	10 808	106	2 837	153	7 630	82	10 940	4 678	43	5 863	58	298
046	Semoule, farine d. froment	1 645	56	20	16	1 553	—	1 689	1 508	70	46	14	51
047	Semoule, far. autr. céréale	1 573	38	128	1 351	19	37	1 515	28	1 377	55	14	41
048.1-1	Flocons, grains, germes	1 884	807	165	57	679	176	1 753	773	46	283	597	54
048.2	Malt, même torréfié	13 745	—	262	1 409	9 900	2 174	13 360	4 655	7 348	20	13 34	3
055.4-4	Farine, semoul d. sagou, manioc	12	—	—	12	—	—	15	—	8	—	5	2
081.2	Sons, remoulages, résidus	5 528	116	2 112	2 284	1 016	—	5 265	1 603	859	913	1 880	10
081.9-9	Aliments prépar. p. animau	22 003	2 837	3 516	1 040	3 540	11 070	36 275	17 003	3 701	13 153	2 216	202
599.5-1	Amidons, féculés, inuline	6 312	932	719	383	3 317	961	5 872	894	—	3 849	185	944
599.5-2	Gluten, farine de gluten	219	34	1	68	14	102	225	30	—	54	140	1
Total céréales et préparations		266 447	18 605	29 712	30 414	141 046	46 670	267 285	164 996	15 381	32 065	6 599	48 244
051.1	Oranges, clémentines, mandarines	13 975	340	1 077	1 963	10 595	—	14 545	2 172	1 057	825	10	10 481
051.2-1	Citrons, limons et limes	17 813	3 557	803	607	12 846	—	15 874	44	24	14	3	15 789
051.4	Pommes fraîches	64 539	10 595	2 703	244	50 963	34	61 627	7 662	1 941	8 549	35	43 440
051.5	Raisins frais	24 825	19	3 072	1 219	20 512	3	18 323	3 076	272	372	7	14 596
051.9-2	Poires et coings	20 823	2 255	1 439	674	16 455	—	19 542	5 148	515	1 214	5	12 660
051.9-3	Fruits à noyau frais	60 270	923	6 091	1 906	51 348	2	55 314	14 475	391	31	333	40 084
051.9-4	Baies fraîches	18 609	926	670	736	16 274	3	17 367	1 875	3 535	6 049	156	5 752
054.4	Tomates, fraîch. ou réfrig.	59 844	3 178	755	9	55 899	3	56 957	140	1 529	53 328	9	1 951
054.5	Autr. légum. plant. potag	139 669	24 571	7 414	7 206	99 714	764	135 686	9 753	18 247	75 096	133	32 457
Total fruits, légumes frais		420 367	46 364	24 024	14 564	334 606	809	395 235	44 345	27 511	145 478	691	177 210
025	Œufs d'oiseaux	52 041	1 344	270	94	43 343	6 990	52 254	3 874	11 545	36 517	293	25
001.4	Volaille viv. de basse-cour	6 390	421	434	9	1 455	4 071	4 067	250	1 467	1 892	425	33
011.4	Volaille morte, abats com.	71 141	114	80	7	70 892	48	70 431	8 030	9 615	52 354	27	405
011.8.1	Foies d. vol. frais, salés	139	1	4	—	133	1	143	46	3	94	—	—
Total volailles vivantes et mortes		77 670	536	518	16	72 480	4 120	74 641	8 326	11 085	54 340	452	438
112.1	Vins	69 574	2 547	15 409	7 069	42 891	1 658	63 210	43 533	3 118	211	1 275	15 073
Total produits réglem. 1/8/62		1 008 295	129 791	93 536	57 620	663 096	64 252	970 995	279 782	96 223	336 231	12 370	246 389
042	Riz	10 621	2 141	642	860	6 978	—	10 190	26	202	660	103	9 199
022	Lait et crème de lait	42 863	899	14 388	6 606	16 890	4 080	59 538	17 781	12 940	25 822	2 881	114
023	Beurre	36 184	6 449	906	216	9 361	19 252	37 309	10 557	9 723	3 906	13 094	29
024	Fromage et caillebotte	104 909	17 326	21 106	3 611	45 532	17 334	102 055	23 604	5 198	47 390	18 349	7 514
Total produits laitiers		183 956	24 674	36 400	10 433	71 783	40 666	198 902	51 942	27 861	77 118	34 324	7 657
001.1	Animaux viv. esp. bovine	41 082	1 293	1 683	961	3 142	34 003	43 908	23 808	1 615	9 487	8 998	—
011.1	Viande de l'esp. bovine	108 525	14 425	2 405	1 216	38 249	52 230	109 440	35 838	1 409	69 662	2 531	—
Total animaux et viande esp. bovin.		149 607	15 718	4 088	2 177	41 391	86 233	153 348	59 646	3 024	79 149	11 529	—
Total produits réglem. 23/12/62		344 184	42 533	41 130	13 470	120 152	126 899	362 440	111 614	31 087	156 927	45 956	16 856
Total produits réglementés		1 352 479	172 324	134 666	71 090	783 248	191 151	1 333 435	391 396	127 310	493 158	58 326	263 245

* Geheim.

* Secret.

AUSSENHANDEL DER EWG MIT LANDWIRTSCHAFTLICHEN ERZEUGNISSEN
C. — Erzeugnisse, die den gemeinschaftlichen Agrarverordnungen unterliegen

HANDEL EXTRA-EWG — Januar-September 1965 — Janvier-septembre 1965 — COMMERCE EXTRA-CEE

1 000 \$

CST-Nr.	Meldeland Warenbenennung	IMPORT						EXPORT					
		EWG CEE	France	Belg.-Lux.	Neder-land	Deutsch-land (BR)	Italia	EWG CEE	France	Belg.-Lux.	Neder-land	Deutsch-land (BR)	Italia
001.3	Lebende Schweine	11 728	409	2	1	10 656	660	340	266	60	3	11	—
011.3	Schweinefleisch	30 885	14 671	2 400	2 367	3 142	8 305	6 846	623	44	196	5 977	6
011.6	Genießbar. Schlachtabfall	41 700	20 332	2 047	5 438	11 902	1 981	2 244	407	14	1 784	33	6
012	Fleisch, -abfall, getrocknet	2 668	60	723	1 444	291	150	6 278	691	147	4 301	223	916
013.4	Würste u. dgl. aus Fleisch	2 205	168	56	51	1 444	486	9 467	2 288	355	583	724	5 517
013.8	And. Fleischzubereit. Kons.	24 683	2 185	579	2 181	17 157	2 581	74 042	7 667	2 581	57 754	3 809	2 231
091.3	Schweineschmalz, Geflügel- fett, ausgepreßt, geschmolz.	4 074	3	581	2 425	1 022	43	19 955	6 210	5 764	4 543	8	3 430
411.3-1	Schweine-, Geflügelfett, wed. ausgepreßt n. geschm.	148	10	79	27	32	—	985	12	19	132	1	821
Insg. Schweine u. Schweinefleisch		118 091	37 838	6 467	13 934	45 646	14 206	120 157	18 164	8 984	69 296	10 786	12 927
041	Weizen und Mengkorn	182 152	36 773	22 512	26 874	68 507	27 486	152 619	127 445	7 663	13 500	3 993	18
043	Gerste	80 949	43	4 663	8 061	33 024	35 158	51 252	48 412	447	246	2 147	—
044	Mais	453 176	24 087	35 948	86 400	61 806	244 935	33 445	5 128	3 294	1 956	22 949	118
045	Anderes Getreide	118 247	2 968	33 751	40 682	31 259	9 587	6 559	327	1 410	952	3 527	343
046	Griß u. Mehl aus Weizen	2 999	1 783	23	1 116	6	71	71 091	31 024	1 435	194	23 318	15 120
047	Griß u. Mehl aus and. Getr.	66	5	1	53	6	1	5 984	1 039	451	320	4 079	95
048.1-1	Getreidekörner u. -keime	139	7	6	1	124	1	18 167	299	139	1 670	15 984	75
048.2	Malz, auch geröstet	8 342	—	677	902	4 077	2 686	14 745	7 462	4 468	332	2 392	91
055.4-4	Mehl Griß v. Sago, Manihö	5 648	4	105	32	5 496	11	17	5	—	—	12	—
081.2	Kleie, -mehle u. dgl.	25 455	3 320	6 233	9 400	4 299	2 203	1 682	385	1	165	1 037	94
081.9-9	Futtermittelzubereit. ang	3 084	255	424	295	593	1 517	15 830	3 720	3 514	3 886	3 111	1 599
599.5-1	Stärke und Inulin	1 431	358	30	54	572	417	14 875	2 806	1 138	7 791	3 023	117
599.5-2	Kleber, -mehl, auch geröst	18	17	—	—	1	—	875	4	—	729	133	9
Insg. Getreide, -zubereitungen		881 706	69 620	104 373	173 870	209 770	324 073	387 141	228 056	23 960	31 741	85 705	17 619
051.1	Apfelsin, Clementin, Manda	206 762	88 831	13 399	22 491	82 032	9	15 775	141	—	22	2	15 607
051.2-1	Zitronen, Limonen, Lum- mien	13 723	8 154	1 089	523	3 957	—	15 783	15	—	2	43	15 723
051.4	Äpfel, frisch	51 211	9 747	4 978	3 575	32 910	1	14 800	2 579	11	745	36	11 429
051.5	Weintrauben, frisch	9 332	889	20	189	8 139	95	7 066	1 270	499	296	21	4 980
051.9-2	Birnen, Quitten, frisch	13 807	4 568	1 050	394	7 637	158	7 769	961	31	393	37	6 347
051.9-3	Steinobst, frisch	19 206	1 621	982	246	15 108	1 249	25 103	4 551	12	15	157	20 368
051.9-4	Beeren, frisch	6 134	117	60	313	5 628	16	5 089	849	38	372	139	3 691
054.4	Tomaten, frisch od. gekühlt	44 002	31 931	929	397	9 594	1 151	28 433	488	14	26 361	15	1 555
054.5	And. Gemüse od. -Küchen- kräuter	44 959	20 050	1 119	1 379	21 001	1 410	45 484	6 106	2 867	19 751	171	16 589
Insg. Obst, Gemüse, frisch		409 136	165 908	23 626	29 507	186 006	4 089	165 302	16 960	3 475	47 957	621	96 289
025	Vogeleier	29 381	56	279	405	14 624	14 017	8 329	1 010	3 631	3 259	186	243
001.4	Lebendes Hausgeflügel	1 790	81	263	81	14	1 351	6 567	2 081	234	3 191	885	176
011.4	Hausgeflügel, geschlachtet	25 132	142	52	692	20 673	3 573	8 291	4 764	73	3 337	44	73
011.8.1	Geflügelleber, frisch, gek.	1 285	551	10	—	724	—	39	19	1	18	1	—
Insg. Geflügel u. Geflügelfleisch		28 207	774	325	773	21 411	4 924	14 897	6 864	308	6 546	930	249
112.1	Wein	148 242	126 590	4 109	4 050	12 805	688	112 062	70 751	15	17	9 177	32 102
Insg. Marktordnung 1/8/62		1 614 763	400 786	139 179	222 539	490 262	361 997	807 888	341 805	40 373	158 816	107 405	159 489
042	Reis	24 340	6 809	2 177	3 627	11 631	96	12 017	1 315	688	1 690	2 744	5 580
022	Milch und Rahm	29 478	2 204	1 693	18 817	2 906	3 858	133 845	32 997	7 939	90 769	2 016	124
023	Butter	24 325	12 189	1 654	45	1 466	8 971	30 986	8 782	3 461	18 709	—	34
024	Käse und Quark	68 160	8 547	5 259	682	24 608	29 064	56 574	19 858	351	15 053	1 986	19 326
Insg. Molkereierzeugnisse		121 963	22 940	8 606	19 544	28 980	41 893	221 405	61 637	11 751	124 531	4 002	19 484
001.1	Lebende Rinder, Büffel	182 268	279	11 252	15 845	96 416	58 476	10 031	7 242	—	1 896	863	30
011.1	Rind- und Kalbfleisch	254 160	38 041	8 630	13 185	48 060	146 244	15 505	4 612	76	7 844	2 909	64
Insg. Rinder, Rind- u. Kalbfleisch		436 428	38 320	19 882	29 030	144 476	204 720	25 536	11 854	76	9 740	3 772	94
Insg. Marktordnung 23/12/62		582 731	68 069	30 665	52 201	185 087	246 709	258 958	74 806	12 515	135 961	10 518	25 158
Marktordnungsgüter insg.		2 197 494	468 855	169 844	274 740	675 349	608 706	1 066 846	416 611	52 888	294 777	117 923	184 647

* Geheim.

COMMERCE EXTÉRIEUR DES PRODUITS AGRICOLES DE LA CEE
C. — Produits soumis aux règlements de la politique agricole commune

1 000 \$ HANDEL MIT DEN USA - Januar-September 1965 — Janvier-septembre 1965 - COMMERCE AVEC LES ÉTATS-UNIS

Code CST	Pays déclarant Libellé des produits	IMPORT						EXPORT							
		EWG CEE	France	Belg.-Lux.	Neder-land	Deutsch-land (BR)	Italia	EWG CEE	France	Belg.-Lux.	Neder-land	Deutsch-land (BR)	Italia		
001.3	Animaux viv. esp. porcine	—	—	—	—	—	—	—	—	—	—	—	—	—	—
011.3	Viande de l'esp. porcine	260	33	93	64	—	70	—	—	—	—	—	—	—	—
011.6	Abats comestibles, volaille	25 729	12 839	1 680	4 103	7 082	25	10	—	8	—	—	2	—	—
012	Viande, abats, séchés, sal.	233	2	—	35	195	1	298	2	—	—	—	175	121	
013.4	Saucisses, simil. de viande	47	—	—	8	36	3	948	1	—	86	—	258	603	
013.8	Autr. prépar. cons. viande	3 134	—	9	136	2 977	12	22 005	387	4	21 398	183	—	33	
091.3	Saindoux, graisse de vol. pressée ou fondue	1 474	—	8	1 108	335	23	—	—	—	—	—	—	—	
411.3-1	Graisse porc, vol. ni pressée ni fondue	14	—	14	—	—	—	—	—	—	—	—	—	—	
Total animaux et viande esp. porc.		30 891	12 874	1 804	5 454	10 625	134	23 261	390	12	21 484	618	757		
041	Froment et méteil	39 763	12 255	2 683	10 558	13 636	631	—	—	—	—	—	—	—	—
043	Orge	20 568	—	1 408	3 926	8 650	6 584	—	—	—	—	—	—	—	—
044	Maïs	276 909	19 752	26 862	74 993	51 838	103 464	—	—	—	—	—	—	—	—
045	Autres céréales	72 168	1 688	29 828	29 294	11 197	161	158	148	—	—	—	—	10	
046	Semoule, farine d. froment	1 108	5	—	1 087	2	14	2	—	—	—	2	—	—	
047	Semoule, far. autr. céréale	61	2	—	52	6	—	725	—	—	—	716	—	9	
048.1-1	Flocons, grains, germes	50	—	—	—	50	—	—	—	—	—	—	—	—	
048.2	Malt, même torréfié	1	—	1	—	—	—	57	33	24	—	—	—	—	
055.4-4	Farine, semoul d. sagou, manioc	—	—	—	—	—	—	—	—	—	—	—	—	—	
081.2	Sons, remoulages, résidus	1 278	—	53	1 225	—	—	—	—	—	—	—	—	—	
081.9-9	Aliments prépar. p. animal	1 037	39	298	111	116	473	395	—	—	78	292	25		
599.5-1	Amidons, fécules, inuline	146	37	5	8	37	59	1 283	26	*	1 036	181	40		
599.5-2	Gluten, farine de gluten	1	—	—	—	1	—	2	—	—	—	—	2	—	
Total céréales et préparations		413 090	33 778	61 139	121 254	85 533	111 386	2 622	207	24	1 114	1 191	86		
051.1	Oranges, clémentines, mandarines	8 451	1 482	3 418	2 928	623	—	—	—	—	—	—	—	—	
051.2-1	Citrons, limons et limes	5 201	3 409	946	342	504	—	8	—	—	—	—	—	8	
051.4	Pommes fraîches	2 135	231	241	568	1 095	—	2	—	—	—	—	—	2	
051.5	Raisins frais	19	—	—	1	18	—	1	—	1	—	—	—	—	
051.9-2	Poires et coings	423	44	12	6	361	—	1	1	—	—	—	—	—	
051.9-3	Fruits à noyau frais	5	—	—	3	2	—	—	—	—	—	—	—	—	
051.9-4	Baies fraîches	431	35	—	3	387	6	1	1	—	—	—	—	—	
054.4	Tomates, fraîch. ou réfrig.	8	—	—	—	—	8	—	—	—	—	—	—	—	
054.5	Autr. légum. plant. potag	369	92	31	6	232	8	1 249	1	334	86	—	828	—	
Total fruits, légumes frais		17 042	5 293	4 648	3 857	3 222	22	1 262	3	335	86	—	838		
025	Œufs d'oiseaux	961	—	218	11	258	474	3	—	—	3	—	—		
001.4	Volaille viv. de basse-cour	1 229	81	184	70	—	894	—	—	—	—	—	—	—	
011.4	Volaille morte, abats com.	14 815	—	52	681	12 376	1 706	—	—	—	—	—	—	—	
011.8.1	Foies d. vol. frais, salés	638	55	—	—	583	—	2	2	—	—	—	—	—	
Total volailles vivantes et mortes		16 682	136	236	751	12 959	2 600	2	2	—	—	—	—		
112.1	Vins	10	—	2	—	3	5	31 109	19 073	2	—	3 200	8 834		
Total produits réglem. 1/8/62		478 676	52 081	68 047	131 327	112 600	114 621	58 259	19 675	373	22 687	5 009	10 515		
042	Riz	7 588	722	476	997	5 393	—	15	—	—	—	—	15		
022	Lait et crème de lait	17 563	21	709	13 457	532	2 844	5 494	510	4 733	118	133	—	—	
023	Beurre	12 841	11 002	440	26	86	1 287	75	—	—	75	—	—	—	
024	Fromage et caillebotte	304	—	—	48	9	247	14 957	2 710	3	1 654	279	10 311	—	
Total produits laitiers		30 708	11 023	1 149	13 531	627	4 378	20 526	3 220	4 736	1 847	412	10 311		
001.1	Animaux viv. esp. bovine	1 504	—	191	—	6	1 307	—	—	—	—	—	—	—	
011.1	Viande de l'esp. bovine	249	187	5	6	36	15	—	—	—	—	—	—	—	
Total animaux et viande esp. bovin.		1 753	187	196	6	42	1 322	—	—	—	—	—	—		
Total produits réglem. 23/12/62		40 049	11 932	1 821	14 534	6 062	5 700	20 541	3 220	4 736	1 847	412	10 326		
Total produits réglementés		518 725	64 013	69 868	145 861	118 662	120 321	78 800	22 895	5 109	24 534	5 421	20 841		

* Secret.

ENTWICKLUNG DER AUSFUHREN DER DRITTLÄNDER
nach der EWG und den
übrigen Ländern der Welt

EVOLUTION DES EXPORTATIONS DES PAYS TIERS
vers la CEE
et vers le reste du monde

Zone oder Land	Zone ou pays	Mio \$						Indices 1958 = 100							
		1958	1959	1960	1961	1962	1963	1964	1959	1960	1961	1962	1963	1964	
Gesamtausfuhr der Drittländer — Commerce mondial des pays tiers 1)		EWG	14 060	14 729	17 230	18 220	19 490	21 620	24 010	105	123	130	139	154	171
		Rest der Welt	70 050	74 832	80 440	82 710	87 250	94 300	105 370	107	115	118	125	135	150
Westliche Industrieländer — Pays tiers industriels occidentaux		CEE	7 760	8 060	9 930	10 700	11 480	12 680	14 130	104	128	138	148	163	182
		Reste du monde	39 510	41 490	45 380	46 780	49 530	53 020	60 530	105	115	118	125	134	153
Vereinigte Staaten — Etats-Unis		EWG	2 400	2 364	3 420	3 520	3 590	3 950	4 530	99	143	147	150	165	189
		Rest der Welt	15 332	15 084	16 960	17 230	17 830	19 150	21 700	98	111	112	116	125	142
Kanada — Canada		CEE	436	331	455	490	430	450	525	76	104	112	99	103	120
		Reste du monde	4 613	5 033	5 095	5 320	5 500	6 010	7 155	109	110	115	119	130	155
EFTA — AELE		EWG	3 540	3 827	4 320	4 800	5 350	5 940	6 460	108	122	136	151	168	182
		Rest der Welt	12 180	12 851	13 900	14 290	14 670	15 830	17 590	106	114	117	120	130	144
Großbritannien — Royaume-Uni		CEE	1 169	1 304	1 460	1 720	2 020	2 310	2 360	112	125	147	173	198	202
		Reste du monde	7 724	8 020	8 490	8 590	8 600	9 110	9 550	104	110	111	111	118	124
Andere westeuropäische Länder — Autres pays d'Europe occidentale		EWG	690	731	910	980	1 070	1 190	1 360	106	132	142	155	172	197
		Rest der Welt	1 910	2 063	2 380	2 480	2 650	2 770	3 220	108	125	130	139	145	169
Griechenland — Grèce		CEE	98	81	67	68	89	95	116	83	68	69	91	97	118
		Reste du monde	134	124	136	155	160	195	193	93	101	116	119	146	144
Türkei — Turquie		EWG	90	139	107	128	154	140	138	154	119	142	171	156	153
		Rest der Welt	174	215	214	219	227	228	273	124	123	126	130	131	157
Andere Länder — Autres pays		CEE	694	807	825	910	1 040	1 150	1 255	116	119	131	150	166	181
		Reste du monde	5 475	6 459	7 045	7 460	8 880	9 260	10 865	118	129	136	162	169	198
Japan — Japon		EWG	120	135	175	215	275	330	360	113	146	179	229	275	300
		Rest der Welt	2 750	3 315	3 875	4 025	4 645	5 120	6 310	121	141	146	169	186	229
Entwicklungsländer — Pays en voie de développement 1)		CEE	5 510	5 710	6 230	6 360	6 790	7 590	8 410	104	113	115	123	138	153
		Reste du monde	19 250	20 040	21 120	21 290	22 150	23 930	25 940	104	110	111	115	124	135
Lateinamerika — Amérique latine		EWG	1 320	1 430	1 580	1 610	1 820	2 020	2 180	108	120	122	138	153	165
		Rest der Welt	6 880	6 860	7 020	7 100	7 330	7 720	8 400	100	102	103	107	112	122
Vorderer Orient — Moyen orient		CEE	1 360	1 390	1 420	1 410	1 560	1 900	2 290	102	104	104	115	140	168
		Reste du monde	3 320	3 350	3 720	3 820	4 250	4 660	5 370	101	112	115	128	140	162
Andere Länder — Autres pays 1)		EWG	2 830	2 890	3 230	3 340	3 410	3 670	3 940	102	114	118	120	130	139
		Rest der Welt	9 050	9 830	10 380	10 370	10 570	11 550	12 170	109	115	115	117	128	134
Ostblock — Pays de l'Est		CEE	797	935	1 065	1 130	1 205	1 340	1 460	117	134	142	151	168	183
		Reste du monde	11 283	13 265	13 955	14 590	16 225	17 380	18 880	118	124	129	144	154	167
Osteuropa — Europe orientale		EWG	700	820	930	1 050	1 120	1 240	1 330	117	133	150	160	177	190
		Rest der Welt	9 410	11 170	12 040	13 070	14 630	15 760	17 150	119	128	139	155	167	182
Sowjetunion — URSS		CEE	271	349	373	409	441	464	473	129	138	151	163	171	175
		Reste du monde	4 025	5 092	5 188	5 589	6 590	6 808	7 209	126	129	139	164	169	179
Andere Länder — Autres pays		EWG	97	115	135	80	85	100	130	119	139	82	88	103	134
		Rest der Welt	1 873	2 095	1 915	1 520	1 595	1 620	1 730	112	102	81	85	86	92

1) Einschließlich Assoziierte Überseegebiete.
Lateinamerika = 20 Lateinamerikanische Republiken;
Vorderer Orient = Libyen, Äthiopien, Sudan, Ägypten, Aden, Zypern,
Jordanien, Irak, Israel, Libanon und Syrien;
Andere Zonen siehe Seite 6.
Quelle: Monthly Bulletin of Statistics of the United Nations.

1) Y compris les Pays Associés d'Outre-Mer.
Amérique latine = 20 Républiques latino-américaines;
Moyen orient = Libye, Éthiopie, Soudan, Égypte, Aden, Chypre, Jordanie,
Irak, Israël, Liban et Syrie;
Autres zones: voir page 6.
Source: Bulletin Mensuel de Statistique des Nations Unies.

Index der veröffentlichten Globalzahlen nach Meldeländern,
unterteilt nach Ursprung oder Bestimmung

Index de parution des chiffres globaux par pays
déclarants, ventilés par origine ou destination

Meldeland oder -zone	Veröffentlichter Berichtszeitraum (kumulativ)					1963					1964					1965					Période parue (cumulative)	1963					1964					1965					
	D	M	J	S	D	D	M	J	S	D	D	M	J	S	D	D	M	J	S	D		D	M	J	S	D	D	M	J	S	D	D	M	J	S	D	
	Ausgabe Nr. (1) :															No d'édition (1) :																					
CEE	2	5	8	11	2	5	7	11	2	AMERIQUE					4	7	3	3	4	7	10	2															
FRANCE	2	5	8	11	2	5	7	11	2	ETATS-UNIS	4	7	3	3	4	7	10	2																			
BELGIQUE-LUXBG	2	5	8	11	2	5	7	11	2	CANADA	5	10	1	3	6	3	3																				
PAYS-BAS	2	5	8	11	2	5	7	11	2	MEXIQUE	3	3	3	4	9	3	1																				
ALLEMAGNE RF	2	5	8	11	2	5	7	11	2	GUATEMALA	3				9																						
ITALIE	2	5	8	11	2	5	7	11	2	HONDURAS REP	3				10																						
EUROPE																SALVADOR	3	3	3	7	9	3															
ROYAUME-UNI	2	5	8	11	2	5	7	11	2	NICARAGUA	3	4	7	9	9	3																					
ISLANDE	5	8	8	1	3	6	10	12	COSTA RICA	7	7	7	10	10	1	3																					
IRLANDE	4	7	10	1	4	7	11	1	PANAMA REP	11				1																							
NORVEGE	3	7	8	12	4	6	9	12	3	CUBA	11		11		11																						
SUEDE	3	6	8	11	2	6	9	11	2	DOMINICAINE REP	11																										
FINLANDE	4	7	10	12	4	7	10	12	JAMAIQUE	3	3	4	4	7	10	1																					
DANEMARK	3	5	8	12	3	6	9	11	2	TRINIDAD-TOBAGO	1		7	7	9		3																				
SUISSE	2	5	8	11	2	5	7	11	2	COLOMBIE	3	3	3	5	9	1																					
AUTRICHE	3	6	8	12	3	7	9	12	3	VENEZUELA	10	6	3	3																							
PORTUGAL	4	6	8	12	3	6	9	12	GUYANE BRIT																												
ESPAGNE	4	7	11	2	6	7	11	2	EQUATEUR	3		7		1																							
MALTE	7	12	2	10	10	12	ASIE					PEROU	3	3	7		7																				
YUGOSLAVIE	4	7	11	3	3	7	12	3	BRESIL	3	3	3	4	7	10	1																					
GRECE	3	6	8	12	3	7	9	1	CHILI	3		7		9	3	3																					
TURQUIE	3	6	8	12	3	7	10	1	BOLIVIE	11				11																							
URSS	3				2						PARAGUAY	3	3	3	3	5	11	1	3																		
ZONE MARK-EST	8				9						URUGUAY	3	3			11																					
POLOGNE	4	11	11	1	4	7	11	3	ARGENTINE	3	3	3	4	7	11	3																					
TSCHECOSLOVAQUIE	3	3	3	4	9	1						CHYPRE	12	3	3	4	7	9	3	3																	
HONGRIE	4										LIBAN	11				3																					
ROUMANIE	4				9						SYRIE	7	10	6	6	9	10	2	3																		
BULGARIE											IRAK	3	7	7	9	10	3																				
											IRAN					10																					
AFRIQUE																AFGHANISTAN	11																				
MAROC	2	2	2	4	7	9						ISRAEL	4	7	8	12	3	6	9	3	3																
TUNISIE	3	3		5	9	11	2						JORDANIE	3	3	4	7	1	1	3																	
LIBYE	3	3	3	4	7	10						ADEN	2	2																							
EGYPTE	3	7	9	9	3						PAKISTAN	2	3	7	7	9	10	1	3																		
SOUDAN	3	3	4	7	10						UNION INDIENNE	3	3	3	4	7	9	1	3																		
SIERRA LEONE	3		3	4	7	9	11	3						CEYLAN	7	7	7	7	1	3																	
GHANA	2	2	2	7	7	11	1						UNION BIRMANE	3	9	9	10	1	3																		
NIGERIA	3	3	3	9	9	1						THAILANDE	3	3	4	7	7	2	3																		
ANGOLA	3	3	4	7	9	1	3						LAOS	3	4	4		3																			
ETHIOPIE	3	4			9						VIETNAM SUD	3	3	3	7	9																					
KENYA		3	4	5	9	1	3						CAMBODGE	3	3	4	7	1	1	3																	
OUGANDA	3		4	5	9	2	3						MALAISIE FED	1	1	6	6	9																			
TANGANYIKA	3	3	4	5	9	1						SINGAPOUR	1	1	6	6	9																				
MAURICE	3		4	5	9						INDONESIE	11																									
MOZAMBIQUE	3	3	4	4	1	1	3						BORNEO NORD BRIT	3		9																					
RHODESIE, NYASSALAND	3				9	11						SARAWAK	3																								
ZAMBIE					10	11						PHILIPPINES	3	3	3	4	7	9	1	3																	
RHODESIE DU SUD						12	3						COREE SUD	3	3	3	3	7	9	11	3																
REP AFRIQUE SUD	3	4	4	7	9	1						JAPON	6	7	8	1	5	7	10	1																	
											FORMOSE	3	3	4	4	7	10	1																			
											HONG KONG	3		11	2	7	7	10	1																		
											OCEANIE																										
											AUSTRALIE	4	7	10	1	4	7	10	3																		
											NOUV ZELANDE	3	3	4	4	7	9	1	3																		

Für die vor 1963 erschienenen Zeiträume siehe Heft 12-1965, Seite 122.

(1) **Monatsstatistik 1960.**
Monatsstatistik 1955.
Monatsstatistik 1964.

Pour les périodes parues avant 1963, voir n° 12-1965, page 122.

(1) **Statistiques mensuelles 1960.**
Statistiques mensuelles 1955.
Statistiques mensuelles 1964.

	Währungseinheit Unité nationale	Gegenwert in Dollar Equivalent en dollars				
		1962	1963	1964	1965	
Frankreich	1 000 Francs	202,55	→	→	→	France
Belgien-Luxemburg	1 000 Francs belges	20,00	→	→	→	Belgique-Luxembourg
Niederlande	1 000 Gulden	276,243	→	→	→	Pays-Bas
Deutschland (BR)	1 000 Deutsche Mark	250,000	→	→	→	Allemagne (RF)
Italien	1 000 Lire	1,6	→	→	→	Italie
Algerien	1 000 Francs 1 000 Dinars	202,55	→		202,55 →	Algérie
Guadeloupe, Franz-Guayana, Martinique	1 000 Francs	202,55	→	→	→	Guadeloupe, Guyane française, Martinique
Réunion, Kamerun, Rep. Madagaskar, Tschad, Zentralafrikanische Rep., Gabun, Kongo (Brazzav.), Senegal, Sudan, Mauritien, Elfenbeinküste, Obervolta, Dahome, Niger und Togo	1 000 Francs CFA	4,05100	→	→	→	Réunion, Cameroun, Rép. Malgache, Tchad, Rép. Centrafricaine, Gabon, Congo (Brazza), Sénégal, Soudan, Mauritanie, Côte d'Ivoire, Haute Volta, Dahomey, Niger, Togo
Kongo (Léopoldville)	1 000 Francs congolais	16,00	→	6,061	→	Kongo (Léopoldville)
Burundi, Rwanda	1 000 Francs	20,00	→	→	→	Burundi, Rwanda
Französische Somaliküste	1 000 Francs Djibouti	4,66435	→	→	→	Côte Française des Somalis
Somalia	1 000 Somali	140,00	→	→	→	Somalie, Rép.
Curacao, Aruba, Surinam	1 000 Gulden	530,264	→	→	→	Curacao, Aruba, Surinam
Neukaledonien, Französisch-Polynesien	1 000 Francs CFP	11,14025	→	→	→	Nouvelle Calédonie, Polynésie Française
Vereinigtes Königreich	1 Pound Sterling	2,80	→	→	→	Royaume-Uni
Irland	1 Pound Sterling	2,80	→	→	→	Irlande
Norwegen	1 000 Kroner	140,00	→	→	→	Norvège
Schweden	1 000 Kronor	193,20	→	→	193,30	Suède
Finnland	1 000 Markkaa	3,125	→	→	→	Finlande
Dänemark	1 000 Kroner	144,778	→	→	→	Danemark
Schweiz	1 000 Francs suisses	232,70	→	→	→	Suisse
Österreich	1 000 Schillinge	38,46	→	→	→	Autriche
Portugal	1 000 Escudos	34,78	→	→	→	Portugal
Spanien	1 000 Gold pesetas	16,672	→	→	→	Espagne
Malta	1 Pound Sterling	2,80	→	→	→	Malte
Jugoslawien	1 000 Dinara	3,33	→	→	→	Yougoslavie
	Janv.-Juillet				3,33	
	Août-Déc.				0,8	
Griechenland	1 000 Drachmas	33,33	→	→	→	Grèce
Türkei	1 000 Lires	111,1	→	→	→	Turquie
UdSSR	1 000 Rubel	1 111,1	→	→	→	URSS
Währungsgebiete der DM-OST	1 000 Rubel	1 111,1	→	→	→	Zone Mark-Est
	1 000 Valuta-Mark		→	238,00	→	
Polen	1 000 Zloty	250,00	→	→	→	Pologne
Tschechoslowakei	1 000 Kroner	138,89	→	→	→	Tchécoslovaquie
Ungarn	1 000 Forints	85,18	→	→	→	Hongrie
Rumänien	1 000 Lei	166,7	→	→	→	Roumanie
Bulgarien	1 000 Lev	850,00	→	→	→	Bulgarie
Marokko	1 000 Dirham	197,6	→	→	→	Maroc
Libyen, Ghana, Tanganjika, Kenia, Uganda	1 Pound Sterling	2,80	→	→	→	Libye, Ghana, Tanganyika, Kenya, Uganda
Mauritius-Insel	1 000 Rupees	210,0	→	→	→	Maurice, Ile
Kanada	1 Can. \$	0,92911*)	0,92721 *	0,92709 *)	0,9264	Canada
	Janv.-Mars			0,9264		
	Janv.-Juin			0,9247		
Mexiko	1 000 Pesos	80,0	→	→	→	Mexique
Niederländisch-Neuguinea	1 000 Gulden	276,243	→	→	→	Nouvelle Guinée Néerlandaise
El Salvador	1 000 Colons	400,0	→	→	→	Salvador
Venezuela	1 000 Bolivares	298,50	→	→	→	Venezuela
Peru	1 000 Sols	37,30	→	→	→	Perou
Zypern	1 Pound Sterling	2,80	→	→	→	Chypre
Syrien	1 000 Sterling Syr.	279,7	→	→	→	Syrie
	Janv.-Juin	261,8	→	→	→	
	Juin-Déc.	13,20	→	→	→	
Iran	1 000 Rials	555,6	→	→	→	Iran
Israel	1 000 Pound Sterling	210,00	→	→	→	Israël
Pakistan, Indien	1 000 Rupees	210,00	→	→	→	Pakistan, Union Indienne
Ceylon	1 000 Rupees	210,00	→	→	→	Ceylan
Japan	1 000 Yen	2,778	→	→	→	Japon
Taiwan	1 000 Taiw. \$	24,98	→	→	→	Formose (Taiwan)
Hongkong	1 000 Hong. \$	175,00	→	→	→	Hong-Kong
Sarawak	1 000 Saraw \$	326,70	→	→	→	Sarawak
Malaisischer Bund	1 000 Mal. \$	326,70	→	→	→	Malaisie, Féd.
Singapur	1 000 Sing. \$	326,70	→	→	→	Singapour
Indonesien	1 000 Rupees	22,22	→	→	→	Indonésie
Australien	1 Pound Sterling	2,24	→	→	→	Australie
Neuseeland	1 Pound Sterling	2,8	→	→	→	Nouvelle-Zélande

SONDERÜBERSICHTEN
in früheren Heften veröffentlicht ¹⁾

TABLEAUX SPÉCIAUX
parus dans les précédents numéros ¹⁾

	Jahr Année	Nr. N°	Seite Page	
Handel der EWG-Mitgliedstaaten nach Warenklassen und nach Ursprung und Bestimmung				Commerce des pays de la CEE par classes de produits et par origines et destinations
Januar-September 1965	1966	3	102	Janvier-septembre 1965
Januar-Juni 1965	1965	12	108	Janvier-juin 1965
Januar-März 1965	1965	11	114	Janvier-mars 1965
Januar-Dezember 1964	1965	5	108	Janvier-décembre 1964
Januar-September 1964	1965	2	108	Janvier-septembre 1964
Januar-Juni 1964	1964	10	112	Janvier-juin 1964
Januar-März 1964	1964	8	122	Janvier-mars 1964
Januar-Dezember 1963	1964	5	106	Janvier-décembre 1963
Januar-September 1963	1964	1	98	Janvier-septembre 1963
Januar-Juni 1963	1963	10	106	Janvier-juin 1963
Januar-März 1963	1963	8	114	Janvier-mars 1963
Januar-Dezember 1962	1963	4	76	Janvier-décembre 1962
Januar-September 1962	1963	1	102	Janvier-septembre 1962
Entwicklung des EWG-Handels nach Warenklassen und Zonen				Evolution du commerce de la CEE par classes de produits et par zones
	1966	3	94	
	1965	12	100	
	1965	11	106	
	1965	5	100	
	1965	2	100	
	1964	10	104	
	1964	8	114	
	1964	5	98	
	1964	1	90	
	1963	11	104	
	1963	4	72	
	1963	1	98	
Handel der EWG-Mitgliedstaaten nach Wirtschaftskategorien der Erzeugnisse und nach Zonen	1966	2	92	Commerce des pays de la CEE par catégories économiques de produits et par zones
	1965	3	122	
	1964	6	100	
	1963	1	118	
Handel der EWG-Mitgliedstaaten nach Produktionsbereichen	1966	2	106	Commerce des pays de la CEE par branches de production
	1965	3	136	
	1964	8	136	
Anteil EWG und des Hauptpartners Extra-EWG am Handel der einzelnen Länder	1965	9	108	Part de la CEE et du principal partenaire extra-CEE dans le commerce de chaque pays
	1964	8	148	
	1963	8	112	
Gesamtausfuhr des Commonwealth in den Jahren 1959, 1960 und 1961, wichtige Waren	1963	6	90	Exportations totales du Commonwealth en 1959 1960 et 1961, principaux produits
Außenhandel der EWG mit landwirtschaftlichen Erzeugnissen:				Commerce extérieur des produits agricoles de la CEE:
A: Gesamtüberblick der Entwicklung 1958-1963	1964	5	120	A: Résumé de l'évolution 1958-1963
B: Wichtige Warenkategorien	1965	6	110	B: Principales catégories de produits
	1965	1	96	
	1964	5	122	
	1964	2	102	
	1963	11	112	
	1963	10	120	
C: Erzeugnisse, die den Gemeinschaftlichen Agrarverordnungen unterliegen	1965	6	111	C: Produits soumis aux règlements de la politique agricole commune
	1965	3	148	
	1965	1	98	
	1964	5	120	
Ausfuhr wichtiger Erzeugnisse	1965	5	122	Exportations des principaux produits de base
	1964	4	100	

¹⁾ Für die vor 1963 erschienenen Übersichten siehe Heft 12-63, Seite 101.

¹⁾ Pour les tableaux parus avant 1963, voir n° 12-1963, page 101.

TITEL	TITRE	Preis Einzelnummer Price per issue Prezzo ogni numero					Prix par numéro Prijis per nummer						
		DM	Ffr	Lit.	Fl	Fb	Preis Jahresabonnement Price annual subscription Prezzo abbonamento annuo						
							DM	Ffr	Lit.	Fl	Fb		
PERIODISCHE VERÖFFENTLICHUNGEN	PUBLICATIONS PERIODIQUES												
Allgemeines Statistisches Bulletin (violett) <i>deutsch / französisch / italienisch / niederländisch / englisch</i> 11 Hefte jährlich	Bulletin général de statistiques (violett) <i>allemand / français / italien / néerlandais / anglais</i> 11 numéros par an	4,—	5,—	620	3,60	50	44,—	55,—	6 880	40,25	550		
Volkwirtschaftliche Gesamtrechnung (violett) <i>deutsch / französisch / italienisch / niederländisch / englisch</i> jährlich (eingeschlossen im Abonnement des Allgemeinen Statistischen Bulletins)	Comptabilités nationales (violett) <i>allemand / français / italien / néerlandais / anglais</i> publication annuelle (comprise dans l'abonnement au Bulletin général de statistiques)	8,—	10,—	1 250	7,25	100	—	—	—	—	—		
Statistische Informationen (orange) <i>deutsch / französisch / italienisch / niederländisch / englisch</i> 4 Hefte jährlich	Informations statistiques (orange) <i>allemand / français / italien / néerlandais / anglais</i> 4 numéros par an	8,—	10,—	1 250	7,25	100	28,—	35,—	4 370	25,50	350		
Statistische Grundzahlen <i>deutsch, französisch, italienisch, niederländisch, englisch, spanisch</i> jährlich	Statistiques de base <i>allemand, français, italien, néerlandais, anglais, espagnol</i> publication annuelle	4,—	5,—	620	3,60	50	—	—	—	—	—		
Außenhandel: Monatstatistik (rot) <i>deutsch / französisch</i> 11 Hefte jährlich	Commerce extérieur: Statistique mensuelle (rouge) <i>allemand / français</i> 11 numéros par an	4,—	5,—	620	3,60	50	40,—	50,—	6 250	36,50	500		
Außenhandel: Analytische Übersichten (rot) <i>deutsch / französisch</i> vierteljährlich in zwei Bänden (Importe-Exporte) Bände Jan.-März, Jan.-Juni, Jan.-Sept. Band Jan.-Dez.: Importe Exporte bisher vollständig erschienen: 1958-1963	Commerce extérieur: Tableaux analytiques (rouge) <i>allemand / français</i> publication trimestrielle de deux tomes (import-export) fascicules janv.-mars, janv.-juin, janv.-sept. fascicule janv.-déc.: Importations Exportations déjà parus intégralement: 1958 à 1963	8,— 12,— 20,—	10,— 15,— 25,—	1 250 1 870 3 120	7,25 11,— 18,—	100 150 250	68,— — —	85,— — —	10 620 — —	61,50 — —	850 — —		
Außenhandel: Einheitliches Länderverzeichnis (rot) <i>deutsch / französisch / italienisch / niederländisch / englisch</i> jährlich	Commerce extérieur: Code géographique commun (rouge) <i>allemand / français / italien / néerlandais / anglais</i> publication annuelle	4,—	5,—	620	3,60	50	—	—	—	—	—		
Außenhandel: Zolltarifstatistiken (rot) <i>deutsch / französisch</i> jährlich Importe: Tab. 1, 3 Bände zusammen Tab. 2 u. 3, 2 Bände zusammen Tab. 4-5 Exporte: 3 Bände zusammen bisher erschienen: 1961-1962	Commerce extérieur: Statistiques tarifaires (rouge) <i>allemand / français</i> publication annuelle Importations: tab. 1, 3 vol. ensemble tab. 2 et 3, 2 vol. ensemble tab. 4-5 Exportations: 3 volumes ensemble déjà parus: 1961 et 1962	32,— 24,— 24,— 80,—	40,— 30,— 30,— 100,—	5 000 3 750 3 750 12 500	29,— 22,— 22,— 73,—	400 300 300 1 000	— — — —	— — — —	— — — —	— — — —	— — — —		
Außenhandel: Erzeugnisse EGKS (rot) <i>deutsch / französisch / italienisch / niederländisch</i> jährlich bisher erschienen: 1955-1964	Commerce extérieur: Produits CECA (rouge) <i>allemand / français / italien / néerlandais</i> publication annuelle déjà parus: 1955 à 1964	16,—	20,—	2 500	14,50	200	—	—	—	—	—		
Überseeische Assoziierte: Außenhandelsstatistik (olivgrün) <i>deutsch / französisch</i> 11 Hefte jährlich	Associés d'outre-mer: Statistique du commerce extérieur (olive) <i>allemand / français</i> 11 numéros par an	6,—	7,50	930	5,40	75	56,—	70,—	8 750	50	700		
Überseeische Assoziierte: Statistisches Bulletin (olivgrün) <i>deutsch / französisch / italienisch / niederländisch / englisch</i> jährlich	Associés d'outre-mer: Bulletin statistique (olive) <i>allemand / français / italien / néerlandais / anglais</i> publication annuelle	10,—	12,50	1 560	9,—	125	—	—	—	—	—		

TITOLO	TITEL	TITLE
PUBBLICAZIONI PERIODICHE	PERIODIEKE UITGAVEN	PERIODICAL PUBLICATIONS
Bollettino generale di statistiche (viola) tedesco / francese / italiano / olandese / inglese 11 numeri all'anno	Algemeen Statistisch Bulletin (paars) Duits / Frans / Italiaans / Nederlands / Engels 11 nummers per jaar	General Statistical Bulletin (purple) German / French / Italian / Dutch / English 11 issues per year
Contabilità nazionale (viola) tedesco / francese / italiano / olandese / inglese pubblicazione annuale (compresa nell'abbonamento al Bollettino generale di statistica)	Nationale Rekeningen (paars) Duits / Frans / Italiaans / Nederlands / Engels pubblicazione annuale (compresa nell'abbonamento op het Algemeen Statistisch Bulletin)	National Accounts (violet) German / French / Italian / Dutch / English yearly (included in the subscription to the General Statistical Bulletin)
Informazioni statistiche (arancione) tedesco / francese / italiano / olandese / inglese 4 numeri all'anno	Statistische Mededelingen (arancione) Duits / Frans / Italiaans / Nederlands / Engels 4 nummers per jaar	Statistical Information (orange) German / French / Italian / Dutch / English 4 issues yearly
Statistiche generali tedesco, francese, italiano, olandese, inglese, spagnolo pubblicazione annuale	Basisstatistieken Duits, Frans, Italiaans, Nederlands, Engels, Spaans jaarlijks	Basic Statistics German, French, Italian, Dutch, English, Spanish yearly
Commercio estero : Statistica mensile (rosso) tedesco / francese 11 numeri all'anno	Buitenlandse Handel : Maandstatistiek (rood) Duits / Frans 11 nummers per jaar	Foreign Trade : Monthly Statistics (red) German / French 11 issues yearly
Commercio estero : Tavole analitiche (rosso) tedesco / francese trimestrale in due tomi (import-export) fascicoli genn.-marzo, genn.-giugno, genn.-sett. fascicolo genn.-dic. : Importazioni Esportazioni già pubblicati integralmente gli anni 1958-1963	Buitenlandse Handel : Analytische Tabellen (rood) Duits / Frans driemaandelijks in twee banden (invoer-uitvoer) band jan.-maart, jan.-juni, jan.-sept. band jan.-dec. : Invoer Uitvoer tot dusver volledig verschenen : 1958-1963	Foreign Trade : Analytical Tables (red) German / French quarterly publication in two volumes (imports-exports) Issues Jan.-March, Jan.-June, Jan.-Sept. Issues Jan.-Dec. : Imports Exports previously published complete : 1958-1963
Commercio estero : Codice geografico comune (rosso) tedesco / francese / italiano / olandese / inglese pubblicazione annuale	Buitenlandse Handel : Gemeenschappelijke Landenlijst (rood) Duits / Frans / Italiaans / Nederlands / Engels jaarlijks	Foreign Trade : Standard Country Classification (red) German / French / Italian / Dutch / English yearly
Commercio estero : Statistiche tariffarie (rosso) tedesco / francese pubblicazione annuale Importazioni : tab. 1, 3 volumi per complessive tab. 2 e 3, 2 vol. per complessive tab. 4-5 Esportazioni : 3 volumi per complessive già pubblicati gli anni 1961 e 1962	Buitenlandse Handel : Douanetarief-statistiek (rood) Duits / Frans jaarlijks Invoer : tab. 1, 3 banden tezamen tab. 2 en 3, 2 banden tezamen tab. 4-5 Uitvoer : 3 banden tezamen tot dusver verschenen : 1961-1962	Foreign Trade : Tariff Statistics (red) German / French yearly Imports : Table 1, 3 volumes together Table 2 and 3, 2 volumes together Tables 4-5 Exports : 3 volumes together previously published : 1961-1962
Commercio estero : Prodotti CECA (rosso) tedesco / francese / italiano / olandese pubblicazione annuale già pubblicati gli anni 1955-1964	Buitenlandse Handel : Produkten EGKS (rood) Duits / Frans / Italiaans / Nederlands jaarlijks tot dusver verschenen : 1955-1964	Foreign Trade : ECSC products (red) German / French / Italian / Dutch yearly previously published : 1955-1964
Associati d'oltremare : Statistica del commercio estero (verde oliva) tedesco / francese 11 numeri all'anno	Overzeese Geassocieerden : Statistiek van de Buitenlandse Handel (olijfgroen) Duits / Frans 11 nummers per jaar	Overseas Associates : Foreign Trade Statistics (olive-green) German / French 11 issues per year
Associati d'oltremare : Bollettino statistico (verde oliva) tedesco / francese / italiano / olandese / inglese pubblicazione annuale	Overzeese Geassocieerden : Statistisch Bulletin (olijfgroen) Duits / Frans / Italiaans / Nederlands / Engels jaarlijks	Overseas Associates : Statistical Bulletin (olive-green) German / French / Italian / Dutch / English yearly

TITEL	TITRE	Preis Einzelnummer Price per issue Prezzo ogni numero					Preis Jahresabonnement Price annual subscription Prezzo abbonamento annuo						
		Prix par numéro Prijs per nummer					Prix abonnement annuel Prijs jaarabonnement						
		DM	Ffr	Lit.	Fl	Fb	DM	Ffr	Lit.	Fl	Fb		
PERIODISCHE VERÖFFENTLICHUNGEN	PUBLICATIONS PÉRIODIQUES												
Überseelsche Assoziierte: Memento (olivgrün) deutsch / französisch jährlich	Associés d'outre-mer : Memento (olive) allemand / français publication annuelle	4,—	5,—	620	3,60	50	—	—	—	—	—	—	—
Energiestatistik (rubinfarben) deutsch / französisch / italienisch / niederländisch zweimonatlich Jahrbuch (im Abonnement eingeschlossen)	Statistiques de l'énergie (rubis) allemand / français / italien / néerlandais publication bimestrielle (annuaire compris dans l'abonnement)	6,— 10,—	7,50 12,50	930 1 560	5,40 9,—	75 125	36,— —	45,— —	5 620 —	32,20 —	450 —	—	—
Industriestatistik (blau) deutsch / französisch / italienisch / niederländisch vierteljährlich Jahrbuch (im Abonnement eingeschlossen)	Statistiques industrielles (bleu) allemand / français / italien / néerlandais publication trimestrielle annuaire (compris dans l'abonnement)	6,— 10,—	7,50 12,50	930 1 560	5,40 9,—	75 125	24,— —	30,— —	3 750 —	22,— —	300 —	—	—
Eisen und Stahl (blau) deutsch / französisch / italienisch / niederländisch zweimonatlich Jahrbuch 1964	Sidérurgie (bleu) allemand / français / italien / néerlandais publication bimestrielle annuaire 1964	6,— 10,—	7,50 12,50	930 1 560	5,40 9,—	75 125	30,— —	37,50 —	4 680 —	27,30 —	375 —	—	—
Sozialstatistik (gelb) deutsch / französisch und italienisch / niederländisch 4-6 Hefte jährlich	Statistiques sociales (jaune) allemand / français et italien / néerlandais 4-6 numéros par an	8,—	10,—	1 250	7,25	100	32,—	40,—	5 000	29,—	400	—	—
Agrarstatistik (grün) deutsch / französisch 8-10 Hefte jährlich	Statistique agricole (vert) allemand / français 8-10 numéros par an	6,—	7,50	930	5,40	75	36,—	45,—	5 620	32,50	450	—	—
EINZELVERÖFFENTLICHUNGEN	PUBLICATIONS NON PÉRIODIQUES												
Sozialstatistik: Sonderreihe Wirtschaftsrechnungen (gelb) deutsch / französisch und italienisch / niederländisch 7 Bände mit Text- und Tabellenteil je Band ganze Reihe	Statistiques sociales : série spéciale « Budgets familiaux » (jaune) allemand / français et italien / néerlandais 7 numéros dont chacun se compose d'un texte et de tableaux par numéro série complète	16,— 96,—	20,— 120,—	2 500 15 000	14,50 85,70	200 1 200	—	—	—	—	—	—	—
Internationales Warenverzeichnis für den Außenhandel (CST) deutsch, französisch, italienisch, niederländisch	Classification statistique et tarifaire pour le commerce international (CST) allemand, français, italien, néerlandais	4,—	5,—	620	3,60	50	—	—	—	—	—	—	—
Systematisches Verzeichnis der Industrien in den Europäischen Gemeinschaften (NICE) deutsch / französisch und italienisch / niederländisch	Nomenclature des Industries établies dans les Communautés européennes (NICE) allemand / français et italien / néerlandais	4,—	5,—	620	3,60	50	—	—	—	—	—	—	—
Einheitliches Güterverzeichnis für die Verkehrsstatistik (NST) deutsch, französisch	Nomenclature uniforme de marchandises pour les Statistiques de Transport (NST) allemand, français	4,—	5,—	620	3,60	50	—	—	—	—	—	—	—
Nomenklatur des Handels (NCE) deutsch / französisch / italienisch / niederländisch	Nomenclature du Commerce (NCE) allemand / français / italien / néerlandais	4,—	5,—	620	3,60	50	—	—	—	—	—	—	—

TITOLO

TITEL

TITLE

PUBBLICAZIONI PERIODICHE

Associati d'oltremare : Memento (verde oliva)
tedesco / francese
pubblicazione annuale

Statistiche dell'energia (rubino)
tedesco / francese / italiano / olandese
bimestrale
Annuario (compresa nell'abbonamento)

Statistiche dell'Industria (blu)
tedesco / francese / italiano / olandese
trimestrale
Annuario (compresa nell'abbonamento)

Siderurgia (blu)
tedesco / francese / italiano / olandese
bimestrale
Annuario 1964

Statistiche sociali (giallo)
tedesco / francese e italiano / olandese
4-6 numeri all'anno

Statistica agraria (verde)
tedesco / francese
8-10 numeri all'anno

PUBBLICAZIONI NON PERIODICHE

Statistiche sociali : Serie speciale « Bilanci familiari » (giallo)
tedesco / francese e italiano / olandese
7 numeri, ciascuno composto di un testo esplicativo e di tabelle
ogni numero
serie completa

Classificazione statistica e tariffaria per il commercio internazionale (CST)
tedesco, francese, italiano, olandese

Nomenclatura delle Industrie nelle Comunità europee (NICE)
tedesco / francese e italiano / olandese

Nomenclatura uniforme delle merci per la statistica dei trasporti (NST)
tedesco / francese

Nomenclature del Commercio
tedesco / francese / italiano / olandese

PERIODIEKE UITGAVEN

Overzeese Geassocieerden : Memento (olijfgroen)
Duits / Frans
jaarlijks

Energiestatistiek (robijn)
Duits / Frans / Italiaans / Nederlands
tweemaandelijks
Jaarboek (inbegrepen in het abonnement)

Industriestatistiek (blauw)
Duits / Frans / Italiaans / Nederlands
driemaandelijks
Jaarboek (inbegrepen in het abonnement)

IJzer en Staal (blauw)
Duits / Frans / Italiaans / Nederlands
tweemaandelijks
Jaarboek 1964

Sociale Statistiek (geel)
Duits / Frans en Italiaans / Nederlands
4-6 nummers per jaar

Landbouwstatistiek (groen)
Duits / Frans
8-10 nummers per jaar

NIET-PERIODIEKE UITGAVEN

Sociale Statistiek : bijzonder reeks « Budgetonderzoek » (geel)
Duits / Frans en Italiaans / Nederlands
7 nummers met elk een tekstgedeelte en een tabellengedeelte
per nummer
gehele reeks

Classificatie voor Statistiek en Tarief van de internationale Handel (CST)
Duits, Frans, Italiaans, Nederlands

Systematische Indeling der Industrietakken in de Europese Gemeenschappen (NICE)
Duits / Frans en Italiaans / Nederlands

Eenvormige Goederennomenclatuur voor de Vervoerstatistiek (NST)
Duits, Frans

Nomenclatuur van de Handel (NCE)
Duits / Frans / Italiaans / Nederlands

PERIODICAL PUBLICATIONS

Overseas Associates : Memento (olive-green)
German / French
yearly

Energy Statistics (ruby)
German / French / Italian / Dutch
bimonthly
Yearbook (included in the subscription)

Industrial Statistics (blue)
German / French / Italian / Dutch
quarterly
Yearbook (included in the subscription)

Iron and Steel (blue)
German / French / Italian / Dutch
bimonthly
Yearbook 1964

Social Statistics (yellow)
German / French and Italian / Dutch
4-6 issues yearly

Agricultural Statistics (green)
German / French
8-10 issues yearly

NON PERIODICAL PUBLICATIONS

Social Statistics : Special Series of Economic Accounts (yellow)
German / French and Italian / Dutch
7 issues each including text and tables
per issue
whole series

Statistical and Tariff Classification for International Trade (CST)
German, French, Italian, Dutch

Nomenclature of the Industries in the European Communities (NICE)
German / French and Italian / Dutch

Standard Goods Nomenclature for Transport Statistics (NST)
German / French

External Trade Nomenclature (NCE)
German / French / Italian / Dutch

**STATISTISCHES AMT DER EUROPÄISCHEN GEMEINSCHAFTEN
OFFICE STATISTIQUE DES COMMUNAUTÉS EUROPÉENNES
ISTITUTO STATISTICO DELLE COMUNITÀ EUROPEE
BUREAU VOOR DE STATISTIEK DER EUROPESE GEMEENSCHAPPEN
STATISTICAL OFFICE OF THE EUROPEAN COMMUNITIES**

Verwaltungsrat / Conseil d'Administration / Consiglio d'Amministrazione / Raad van Bestuur / Supervisory Board

Vorsitzender / Président / Presidente / Voorzitter / Chairman:

A. Coppé Vizepräsident der Hohen Behörde der Europäischen Gemeinschaft für Kohle und Stahl / Vice-président de la Haute Autorité de la Communauté européenne du charbon et de l'acier / Vicepresidente dell'Alta Autorità della Comunità Europea del Carbone e dell'Acciaio / Vice-voorzitter van de Hoge Autoriteit der Europese Gemeenschap voor Kolen en Staal / Vice-President of the High Authority of the European Coal and Steel Community

Mitglieder / Membres / Membri / Leden / Members:

L. Levi Sandri Vizepräsident der Kommission der Europäischen Wirtschaftsgemeinschaft / Vice-président de la Commission de la Communauté économique européenne / Vicepresidente della Commissione della Comunità Economica Europea / Vice-voorzitter van de Commissie der Europese Economische Gemeenschap / Vice-President of the Commission of the European Economic Community

P. De Groot Mitglied der Kommission der Europäischen Atomgemeinschaft / Membre de la Commission de la Communauté européenne de l'énergie atomique / Membro della Commissione della Comunità Europea dell'Energia Atomica / Lid van de Commissie der Europese Gemeenschap voor Atoomenergie / Member of the Commission of the European Atomic Energy Community

R. Wagenführ Generaldirektor / Directeur général / Direttore Generale / Directeur-Generaal / Director general

H. Schumacher Assistent / Assistant / Assistente / Assistent / Assistant

Direktoren / Directeurs / Direttori / Directeuren / Directors:

R. Dumas Allgemeine Statistik / Statistiques générales / Statistica Generale / Algemene Statistiek / General Statistics

V. Paretti Energiestatistik. Statistik der assoziierten überseeischen Länder. Maschinelle Auswertung / Statistiques de l'énergie. Statistiques des associés d'outre-mer. Exploitations mécanographiques / Statistiche dell'Energia. Statistiche degli Associati d'Oltremare. Lavori meccanografici / Energiestatistiek. Statistieken van de Geassocieerde Overzeese Gebieden. Machinale bewerking / Energy Statistics. Statistics of Associated Overseas Countries. Machine computation.

C. Legrand Außenhandels- und Verkehrsstatistik / Statistiques du commerce extérieur et des transports / Statistica del Commercio estero e dei Trasporti / Statistieken van de Buitenlandse Handel en Vervoer / Foreign Trade and Transport Statistics

F. Grotius Industrie- und Handwerksstatistik / Statistiques industrielles et artisanales / Statistica dell'Industria e dell'Artigianato / Industrie- en Ambachtsstatistiek / Industrial and Craft Statistics

P. Gavanier Sozialstatistik / Statistiques sociales / Statistica Sociale / Sociale Statistiek / Social Statistics

N.N. Agrarstatistik / Statistiques agricoles / Statistica Agraria / Landbouwstatistiek / Agricultural statistics

R. Sannwald Redaktion der Veröffentlichungen / Rédaction des publications / Redazione delle pubblicazioni / Redactie van de publikaties / Editing of publications

Diese Veröffentlichung kann zum Einzelpreis von DM 4,— oder zum Jahresabonnementspreis von DM 40,— durch die nachstehend aufgeführten Vertriebsstellen bezogen werden:

Cette publication est vendue au numéro au prix de Ffr 5,— ou Fb 50,— ou par abonnement annuel au prix de Ffr 49,— ou Fb 500,—. S'adresser aux bureaux de vente ci-dessous:

Questa pubblicazione è in vendita al prezzo di Lit. 620,— il numero e di Lit. 6.250,— l'abbonamento annuale da richiedersi agli uffici di vendita seguenti:

Deze publikatie kost Fl. 3,60 resp. 50 BF per nummer of Fl. 36,50 resp. 500 BF per jaarabonnement en is verkrijgbaar bij onderstaande verkoopadressen:

This publication is available (single copies: 7 s. 6 d., annual subscription: £ 3.11 s. 6 d.) from the following sales agents:

DEUTSCHLAND (B.R.) BUNDESANZEIGER, Postfach - Köln 1 — Fernschreiber: Anzeiger Bonn 08.882.595

FRANCE SERVICE DE VENTE EN FRANCE DES PUBLICATIONS DES COMMUNAUTÉS EUROPÉENNES - 26, rue Desaix, Paris 15^e — Compte courant postal: Paris 23-96

ITALIA LIBRERIA DELLO STATO - Piazza G. Verdi, 10 — Roma
Agenzie: ROMA — Via del Tritone, 61/A e 61/B e Via XX Settembre (Palazzo Ministero delle Finanze) - MILANO — Galleria Vittorio Emanuele, 3 - FIRENZE — Via Cavour, 46/R - NAPOLI — Via Chiaia, 5

NEDERLAND STAATSDRUKKERIJ- EN UITGEVERIJBEDRIJF — Christoffel Plantijnstraat, 's-Gravenhage

BELGIË-BELGIQUE BELGISCH STAATSBLAD — Leuvense weg 40 - Brussel
MONITEUR BELGE — 40, rue de Louvain - Bruxelles

LUXEMBOURG OFFICE CENTRAL DE VENTE DES PUBLICATIONS DES COMMUNAUTÉS EUROPÉENNES — 9, rue Goethe - Luxembourg

GREAT BRITAIN AND COMMONWEALTH H.M. STATIONERY OFFICE — P.O. Box 569 - London S.E. 1

ANDERE LÄNDER - AUTRES PAYS - ALTRI PAESI - ANDERE LANDEN - OTHER COUNTRIES

ZENTRALVERTRIEBSBÜRO DER VERÖFFENTLICHUNGEN DER EUROPÄISCHEN GEMEINSCHAFTEN

OFFICE CENTRAL DE VENTE DES PUBLICATIONS DES COMMUNAUTÉS EUROPÉENNES

UFFICIO CENTRALE DI VENDITA DELLE PUBBLICAZIONI DELLE COMUNITÀ EUROPEE

CENTRAAL VERKOOPKANTOOR VAN DE PUBLIKATIES DER EUROPESE GEMEENSCHAPPEN

CENTRAL SALES OFFICE FOR PUBLICATIONS OF THE EUROPEAN COMMUNITIES

Luxembourg : 2, Place de Metz

CAAR660045AC