

STATISTISCHES AMT

STATISTISCHES AMT

OFFICE STATISTIQUE

DER EUROPÄISCHEN GEMEINSCHAFTEN

DER EUROPÄISCHEN GEMEINSCHAFTEN

DES COMMUNAUTÉS EUROPÉENNES

AUSSENHANDEL

COMMERCE
EXTERIEUR

COMMERCIO
ESTERO

BUITENLANDSE
HANDEL

FOREIGN TRADE

MONATSSTATISTIK

STATISTIQUE MENSUELLE

STATISTICA MENSILE

MAANDSTATISTIEK

MONTHLY STATISTICS

1968 - No. 5

ISTITUTO STATISTICO

ISTITUTO STATISTICO

BUREAU VOOR DE STATISTIEK

BUREAU VOOR DE STATISTIEK

DELLE COMUNITÀ EUROPEE

DELLE COMUNITÀ EUROPEE

DER EUROPESE GEMEENSCHAPPEN

DER EUROPESE GEMEENSCHAPPEN

**STATISTISCHES AMT
DER EUROPÄISCHEN GEMEINSCHAFTEN**

Anschriften

Brüssel, 170, rue de la Loi — Tel. 35 80 40

Luxemburg, Europäisches Zentrum Kirchberg — Tel. 47 941

**OFFICE STATISTIQUE
DES COMMUNAUTÉS EUROPÉENNES**

Adresses

Bruxelles, 170, rue de la Loi — tél. 35 80 40

Luxembourg, Centre Européen Kirchberg — tél. 47 941

**ISTITUTO STATISTICO
DELLE COMUNITÀ EUROPEE**

Indirizzi

Bruxelles, 170, rue de la Loi — tel. 35 80 40

Lussemburgo, Centro Europeo Kirchberg — tel. 47 941

**BUREAU VOOR DE STATISTIEK
DER EUROPESE GEMEENSCHAPPEN**

Adressen

Brussel, Wetstraat, 170 — tel. 35 80 40

Luxemburg, Europees centrum Kirchberg — tel. 47 941

**STATISTICAL OFFICE
OF THE EUROPEAN COMMUNITIES**

Addresses

Brussels, 170, rue de la Loi. Tel. 35 80 40

Luxemburg, European Center Kirchberg. Tel. 47 941

AUSSENHANDEL
COMMERCE EXTÉRIEUR
COMMERCIO CON L'ESTERO
BUITENLANDSE HANDEL
FOREIGN TRADE

1968 — No. 5

Monatsstatistik
Statistique mensuelle
Statistica mensile
Maandstatistiek
Monthly statistics

**Inhaltswiedergabe nur mit Quellennachweis
gestattet**

**La reproduction des données est subordonnée
à l'indication de la source**

**La riproduzione del contenuto è subordinata
alla citazione della fonte**

**Het overnemen van gegevens is toegestaan
mits duidelijke bronvermelding**

**Reproduction of the contents of this publication
is subject to acknowledgement of the source**

VORBEMERKUNG

Die « Monatsstatistik des Außenhandels » dient der möglichst schnellen Berichterstattung über die kurzfristige Entwicklung des Außenhandels der EWG-Länder und der assoziierten Überseegebiete sowie über den Stand der EWG im Handel der Drittländer, verglichen zu anderen wichtigen Handelspartnern. Die vorliegende Veröffentlichung bringt daher in erster Linie Vergleiche aufeinanderfolgender Zeiträume für verschiedene Arten von Ingesamtangaben entweder nach Ursprungs- und Bestimmungsländern, nach Waren oder nach Zonen und Warenkategorien. Für ins einzelne gehende Beobachtungen nach Waren und Ländern sei der Leser auf die vierteljährliche Veröffentlichung « Analytische Übersichten des Außenhandels » verwiesen.

Im allgemeinen werden Wertangaben des Spezialhandels gebracht, mit cif-Einfuhr- und fob-Ausfuhrangaben. Für die EWG-Länder ist der Goldverkehr ausgeschlossen.

Die Länder sind gemäß dem « Einheitlichen Länderverzeichnis der EWG » nach Erdteilen und ihrer geographischen Lage nach annähernd in der Reihenfolge West-Ost, Nord-Süd ausgewiesen. Der vollständige Text dieses Verzeichnisses erscheint einmal jährlich als Beilage zu dieser Veröffentlichung in den vier Sprachen der Gemeinschaft.

Die Waren sind gemäß dem « Internationalen Warenverzeichnis für den Außenhandel (CST) » geordnet, das als Beilage zu den « Analytischen Übersichten » in den vier Sprachen der Gemeinschaft erschienen ist.

Die Statistiken der Bundesrepublik Deutschland schließen das Gebiet von West-Berlin und, ab 6. Juli 1959, das Saarland ein; letzteres war vorher im französischen Erhebungsgebiet eingeschlossen; der Handel mit den Währungsgebieten der DM-Ost ist in den Außenhandelsstatistiken der Bundesrepublik Deutschland nicht erfaßt.

ZEICHEN UND ABKÜRZUNGEN

Null (nichts)	—
Unbedeutend (im allgemeinen weniger als die Hälfte der kleinsten in der betreffenden Reihe verwendeten Einheit oder Dezimalen)	0
Kein Nachweis vorhanden
Monatsdurchschnitt	Ø
Vom Statistischen Amt der Europäischen Gemeinschaften vorgenommene Schätzung	[]
Metrische Tonne	t
Million	Mio
Dollar	\$
Nicht getrennt ausgewiesen	ND
Anderweitig nicht genannt	ANG-NDA
Ohne Ausagewert	NS
Berichtigte Angabe(n)	R
Geheim	S
Generalhandel	G
Ausfuhr heimischer Waren	N
(free on board): Werte ohne Transport- und Versicherungskosten zwischen Versendungs- und Einfuhrland	fob
Europäische Wirtschaftsgemeinschaft	EWG-CEE
(European Free Trade Association): Europäische Freihandelsvereinigung	EFTA-AELE
Assoziierte afrikanische Staaten und Madagascar	EAMA
Überseeische Departements der EWG-Mitgliedstaaten	DOM
Assoziierte überseeische Gebiete der EWG	TOM
Insgesamt EAMA, DOM, TOM und Algerien	AOM
BLWU — Belgisch-luxemburgische Wirtschaftsunion	BELG.-LUX.
SAEG — Statistisches Amt der Europäischen Gemeinschaften	OSCE
Internationales Warenverzeichnis für den Außenhandel (CST)	CST

AVERTISSEMENT

La « Statistique Mensuelle du Commerce Extérieur » a pour but de fournir dans les plus courts délais des données concernant l'évolution à court terme du Commerce Extérieur des pays de la CEE et des Associés d'Outre-Mer, ainsi que la position de la CEE vis-à-vis de ses concurrents dans le commerce des pays tiers. L'accent est donc mis, dans cette publication, sur la comparaison entre périodes successives, pour divers types de données globales, soit par pays d'origine et de destination, soit par produits, soit par zones et par catégories de produits. Pour l'observation très détaillée, par produits et par pays, le lecteur se référera à la publication trimestrielle « Tableaux analytiques du Commerce Extérieur ».

En règle générale, les données concernent le commerce spécial en valeurs, importations « caf », exportations « fob ». Pour les pays de la CEE, le commerce de l'or est exclu.

Les pays sont classés d'après le « code géographique commun des pays de la CEE », par continents et en suivant approximativement leur position géographique dans le sens ouest-est, nord-sud. Le texte complet de ce code est publié une fois par an, en supplément à cette publication, dans les quatre langues communautaires.

Les produits sont classés selon la Classification Statistique et Tarifaire, éditée séparément en supplément aux Tableaux Analytiques, dans les quatre langues communautaires.

Les statistiques du Commerce Extérieur de la République Fédérale d'Allemagne couvrent le territoire de Berlin-Ouest et, depuis le 6 juillet 1959, le territoire de la Sarre, inclus auparavant dans le territoire statistique de la France; elles ne comprennent pas le commerce avec la zone du D-Mark-Est.

ABRÉVIATIONS ET SIGNES EMPLOYÉS

—	néant
0	donnée très faible (généralement inférieure à la moitié de la dernière unité ou décimale des nombres mentionnés sous la rubrique)
.	donnée non disponible
Ø	moyenne mensuelle
[]	estimation faite par l'Office Statistique des Communautés Européennes
t	tonne métrique
Mio	million
\$	dollar
ND	non distingués
ANG-NDA	non dénommés ailleurs
NS	non significatif
R	révisé
S	secret
G	commerce général
N	exportations de produits nationaux
fob	(free on board): valeurs non compris les coûts de transport et d'assurance entre expéditeur et pays importateur
EWG-CEE	Communauté Economique Européenne
EFTA-AELE	Association Européenne de Libre Echange
EAMA	Etats africains et malgaché associés
DOM	Départements d'Outre-Mer des États membres de la CEE
TOM	Territoires d'Outre-Mer associés à la CEE
AOM	Ensemble de: EAMA, DOM, TOM et Algérie
BELG.-LUX.	Union Économique Belgo-Luxembourgeoise
OSCE	Office Statistique des Communautés Européennes
CST	Classification Statistique et Tarifaire

GRAPHISCHE DARSTELLUNGEN

Welthandel	7
Indizes des Volumens und der Durchschnittswerte	8/9
Handel Intra- und Extra-EWG der einzelnen Mitgliedstaaten .	10/11
EWG-Handel nach Ursprungs- und Bestimmungsräumen . .	12
EWG-Handel mit den wichtigsten europäischen Drittländern	13
Handel Intra- und Extra-EWG nach Warenklassen	14/15

MONATSÜBERSICHTEN

EWG-Handel

1. EWG und Welthandel	A
2. Gesamtüberblick des EWG-Handels nach Ländern . .	16
3. Gesamtüberblick des EWG-Handels nach Waren EWG	18
3a. Unterteilung nach Mitgliedstaaten	24
4. Indizes des Volumens, der Durchschnittswerte und der Terms of Trade	27
5. Indizes der Weltmarktpreise für Rohstoffe und land- wirtschaftliche Erzeugnisse	42
6. Frachtenindizes	44
7. Entwicklung des Handels der Mitgliedstaaten Intra- und Extra-EWG	45
8. Entwicklung des EWG-Handels mit den wichtigsten Gebieten	46
9. Der Handel nach Ursprung und Bestimmung	49
10. Entwicklung des Handels nach großen Warenklassen .	54
11. Der Handel der EWG nach Waren	70
	76

Handel der assoziierten Überseegebiete

12. Entwicklung des Handels insgesamt und mit der EWG (wichtigste Überseegebiete)	B
13. Einfuhr nach großen Warenklassen und Ausfuhr der wichtigsten Erzeugnisse	92
14. Ausfuhr: Indizes der Durchschnittspreise und des Vo- lumens	94
	98

Handel der dritten Länder

15. Entwicklung des Handels insgesamt und mit der EWG (wichtigste Drittländer)	C
16. Handel mit der EWG und wichtigen andern Ländern	100

SONDERÜBERSICHTEN

Die in früheren Heften erschienenen Sonderübersichten sind aus dem Verzeichnis am Ende dieses Heftes zu entnehmen

Index der veröffentlichten Globalzahlen nach Meldelän- dern oder -zonen, unterteilt nach Ursprung oder Bestim- mung	104
Umrechnungskurse	105

GRAPHIQUES

Commerce mondial
Indices de volume et de valeur moyenne
Commerce intra- et extra-CEE pour chaque Pays Membre
Commerce de la CEE par zones d'origine et de destination
Commerce de la CEE avec les principaux pays tiers européens
Commerce intra- et extra-CEE par classes de produits

TABLEAUX MENSUELS

Commerce de la CEE

1. CEE et commerce mondial
2. Résumé général du commerce de la CEE par pays
3. Résumé général du commerce de la CEE par produits CEE
3a. Subdivision par Etats membres
4. Indices de volume, de valeur moyenne et des termes de l'échange
5. Indices sensibles des prix mondiaux de matières pre- mières et produits agricoles
6. Indices des taux de fret
7. Evolution du commerce intra- et extra-CEE des pays membres
8. Evolution du commerce de la CEE avec les principales zones
9. Réseau du commerce par origine et destination
10. Évolution du commerce par grandes classes de produits
11. Commerce de la CEE par produits

Commerce des Associés d'Outre-Mer

12. Évolution du commerce global et avec la CEE (princi- paux AOM)
13. Importations par grandes classes de produits et expor- tations des principaux produits
14. Exportations: Indices globaux de prix et de volume

Commerce des pays tiers

15. Évolution du commerce global et avec la CEE (princi- paux pays)
16. Commerce avec la CEE et ses principaux concurrents

TABLEAUX SPÉCIAUX

Voir à la fin du volume la liste des tableaux spéciaux parus dans les précédents numéros

Index de parution des chiffres globaux par pays ou zones déclarants, ventilés par origine ou destination
Taux de conversion

EINHEITLICHES LÄNDERVERZEICHNIS — CODE GÉOGRAPHIQUE COMMUN

(STAND - 1968 - VERSION)

LAND	ZONE		PAYS	ZONE		
Europäische Wirtschaftsgemeinschaft		Communauté Économique Européenne	Sierra Leone	264	26	SIERRA LEONE
Frankreich, Andorra (s. 054)	001	FRANCE, Andorre (cf 054)	Liberia	268	26	LIBERIA
Belgien-Luxemburg	002	BELGIQUE-LUXBG.	. Elfenbeinküste	272	21	. COTE D'IVOIRE
Niederlande	003	PAYS-BAS	Ghana	276	26	GHANA
Bundesrepublik Deutschland (einschl. Berlin (West); Saarland ab 6/7/59)	004	ALLEMAGNE RF (incl. Berlin (Ouest), Sarre à partir du 6/7/59)	. Togo	280	21	. TOGO
Italien	005	ITALIE	. Dahome	284	21	. DAHOMEY
			Nigeria, Staatenbund (einschl. ehem. Brit.-Nordkamerun)	288	26	NIGERIA, FED. DU (y compris le Cameroun septentrional anciennement britannique)
			. Kamerun (einschl. ehem. Brit.-Süd-kamerun)	302	21	. CAMEROUN RF (y compris le Cameroun méridional anciennement britannique)
			. Zentralafrikanische Republik	306	21	. REP. CENTRAFRIC.
Übriges Europa		Reste de l'Europe	Spanisch-Guinea	310	26	GUINEE ESPAG.
Vereinigtes Königreich	022	ROYAUME-UNI	. Gabun	314	21	. GABON
Island	024	IRLANDE	. Kongo (Brazzaville)	318	21	. CONGO (BRAZZA)
Irland (Eire)	026	IRLANDE (EIRE)	. Kongo, Dem. Rep. (Kinshasa)	322	21	. CONGO, REP. DEM. (Kinshasa)
Norwegen	028	NORVEGE	. Rwanda	324	21	. RWANDA
Schweden	030	SUEDE	. Burundi	328	21	. BURUNDI
Finnland	032	FINLANDE	Angola	330	26	ANGOLA
Dänemark, Färöer, Grönland	034	DANEMARK, Féroë, Groenland	Äthiopien	334	26	ETHIOPIE
Schweiz	036	SUISSE	. Fr. Geb. der Afars und der Issas (ehem. Fr. Somalikküste)	338	23	. T. FR. AFARS-ISSAS [Territoire franç. des Afars et des Issas] (anc. Côte fr. des Somalis)
Österreich	038	AUTRICHE	. Somalia	342	21	. SOMALIA
Portugal	040	PORTUGAL	Kenia	346	26	KENYA
Spanien (einschl. Balearen)	042	ESPAGNE (incl. Baléares)	Uganda	350	26	OUGANDA
Gibraltar	044	GIBRALTAR	Tansania (Tanganjika, Sansibar, Pemba)	352	26	TANZANIE (Tanganyika, Zanzibar, Pemba)
Malta (einschl. Gozo und Comino)	046	MALTE (incl. Gozo et Comino)	Mauritius, Seychellen, St. Helena	362	26	ILES MAURICE, Seychelles (incl. îles Amirandes), Ste Hélène (incl. Ascension et Tristan de Cunha)
Jugoslawien	048	YUGOSLAVIE	Mosambik	366	26	MOZAMBIQUE
Griechenland	050	GRECE	. Madagaskar	370	21	. MADAGASCAR
Türkei	052	TURQUIE	. Réunion	372	22	. REUNION
Europa a.n.g. (für Frankreich = Andorra; für Deutschland = dtsh. Geb. unter poln. und sowj. Verw.; s. 001; 004; 056; 060)	054	EUROPE NDA (pour la France = Andorre; pour l'Allemagne = terr. allem. sous admin. polon. et soviét.; cf 001; 004; 056; 060)	. Komoren	376	23	. ARCH. DES COMORES
Sowjetunion (s. 054)	056	U.R.S.S. (cf 054)	Sambia (ehem. Nordrhodesien)	378	26	ZAMBIE (anc. Rhodésie du Nord)
Währungsgebiete der DM-Ost	058	ZONE MARK EST	Rhodesien (ehem. Südrhodesien)	382	26	RHODESIE (anc. Rhodésie du Sud)
Polen (s. 054)	060	POLOGNE (cf 054)	Malawi (ehem. Njassaland)	386	26	MALAWI (anc. Nyassaland)
Tschechoslowakei	062	TCHECOSLOVAQUIE	Republik Südafrika (einschl. Südwestafrika), Botswana, Lesotho	390	19	REP. AFRIQUE DU SUD (incl. Sud-Ouest Africain, Swaziland), Lesotho, Botswana
Ungarn	064	HONGRIE				
Rumänien	066	ROUMANIE				
Bulgarien	068	BULGARIE				
Albanien	070	ALBANIE				
			Amerika			Amérique
Afrika		Afrique	Vereinigte Staaten (einschl. Puerto-Rico)	400	15	ÉTATS-UNIS (incl. Porto-Rico)
Spanisch-Nord-Afrika (Kanarische Inseln, Ceuta und Melilla, Ifni, Spanische Sahara)	200	AFR. NORD. ESPAGN. (Canaries, Ceuta, Melilla, Ifni, Sahara espagnol)	Kanada	404	15	CANADA
Marokko	204	MAROC	. St. Pierre und Miquelon	408	23	. ST-PIERRE ET MIQU.
. Algerien	208	. ALGERIE	Mexiko	412	27	MEXIQUE
Tunesien	212	TUNISIE	Guatemala	416	27	GUATEMALA
Libyen	216	LIBYE	Britisch-Honduras, Bahama-Inseln, Bermuda	420	27	HONDURAS BRIT., îles Bahamas, îles Bermudes
Ägypten	220	EGYPTE	Honduras, Republik	424	27	HONDURAS
Sudan	224	SOUDAN	El Salvador	428	27	SALVADOR
. Mauretanien	228	. MAURITANIE	Nicaragua	432	27	NICARAGUA
. Mali	232	. MALI	Costa Rica	436	27	COSTA RICA
. Obervolta	236	. HAUTE-VOLTA	Panama	440	27	PANAMA
. Niger	240	. NIGER	Panamakanal-Zone	444	27	CANAL PANAMA
. Tschad	244	. TCHAD	Kuba	448	27	CUBA
. Senegal	248	. SENEGAL	Haiti	452	27	HAITI
Gambia	252	GAMBIE	Dominikanische Republik	456	27	REP. DOMINICAINE
Guinea, Portugiesisch (einschl. Kapverdische Inseln, Sao Tomé und Príncipe)	256	GUINEE PORTUGAISE (incl. îles du Cap Vert, St. Thomas, île du Prince)	. Guadeloupe	458	22	. GUADELOUPE
Guinea	260	GUINEE	. Martinique	462	22	. MARTINIQUE
			Jamaika	464	27	JAMAIQUE

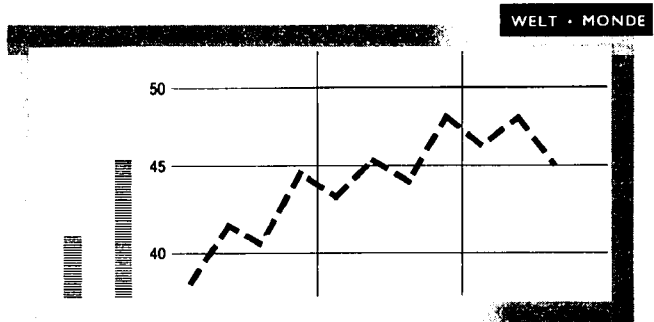
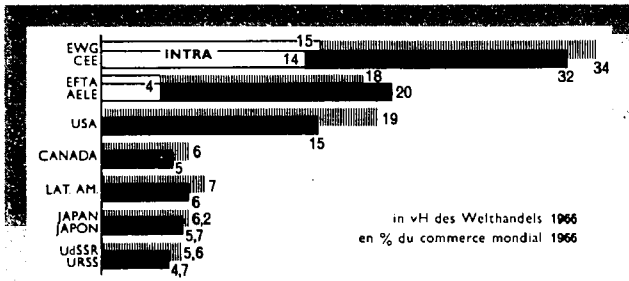

EWG • CEE *

EFTA • AELE

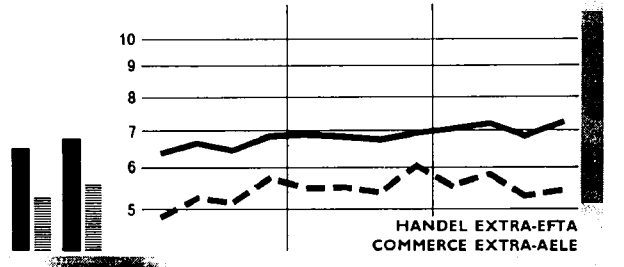
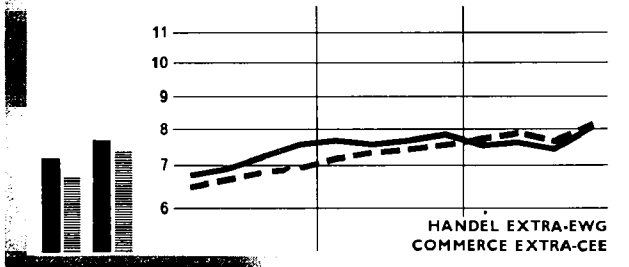
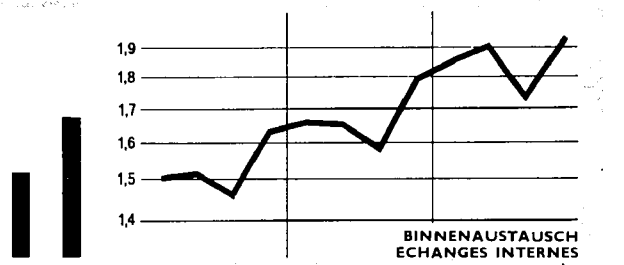
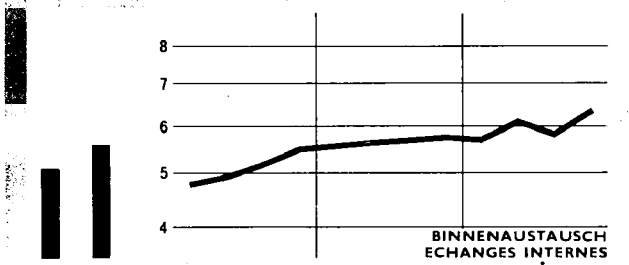

USA *

UdSSR • URSS

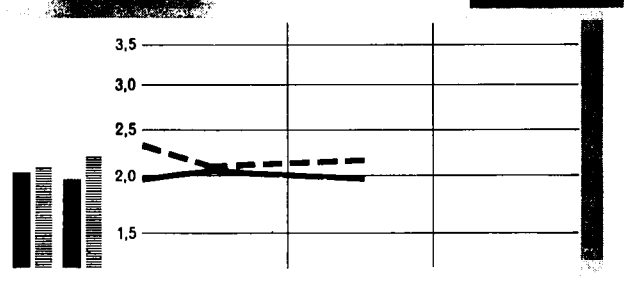
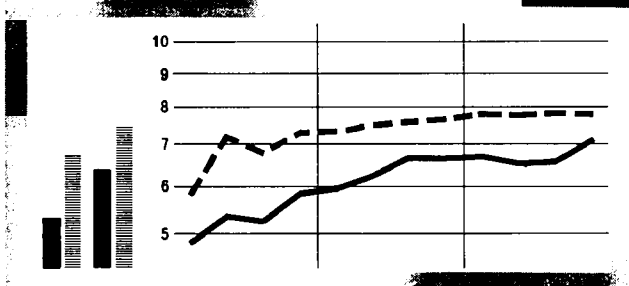

KANADA • CANADA *

JAPAN • JAPON

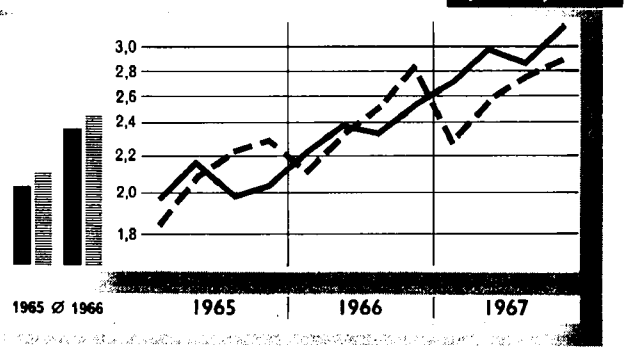
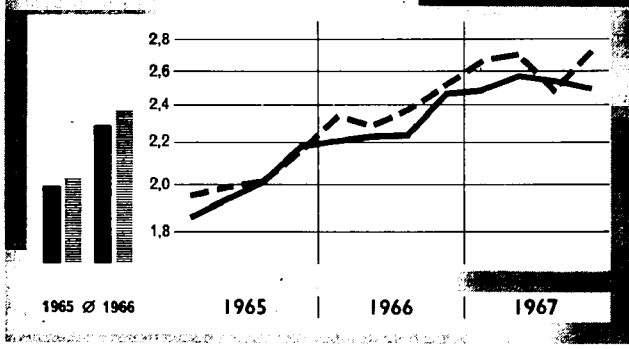

■ import ▨ export

* Saisonbereinigte Angaben
Chiffres corrigés des variations saisonnières

— import - - - export

HANDEL DER EWG - INDICES DES VOLUMENS
COMMERCE DE LA CEE - INDICES DE VOLUME

Saisonbereinigte Angaben
 Chiffres corrigés des variations saisonnières

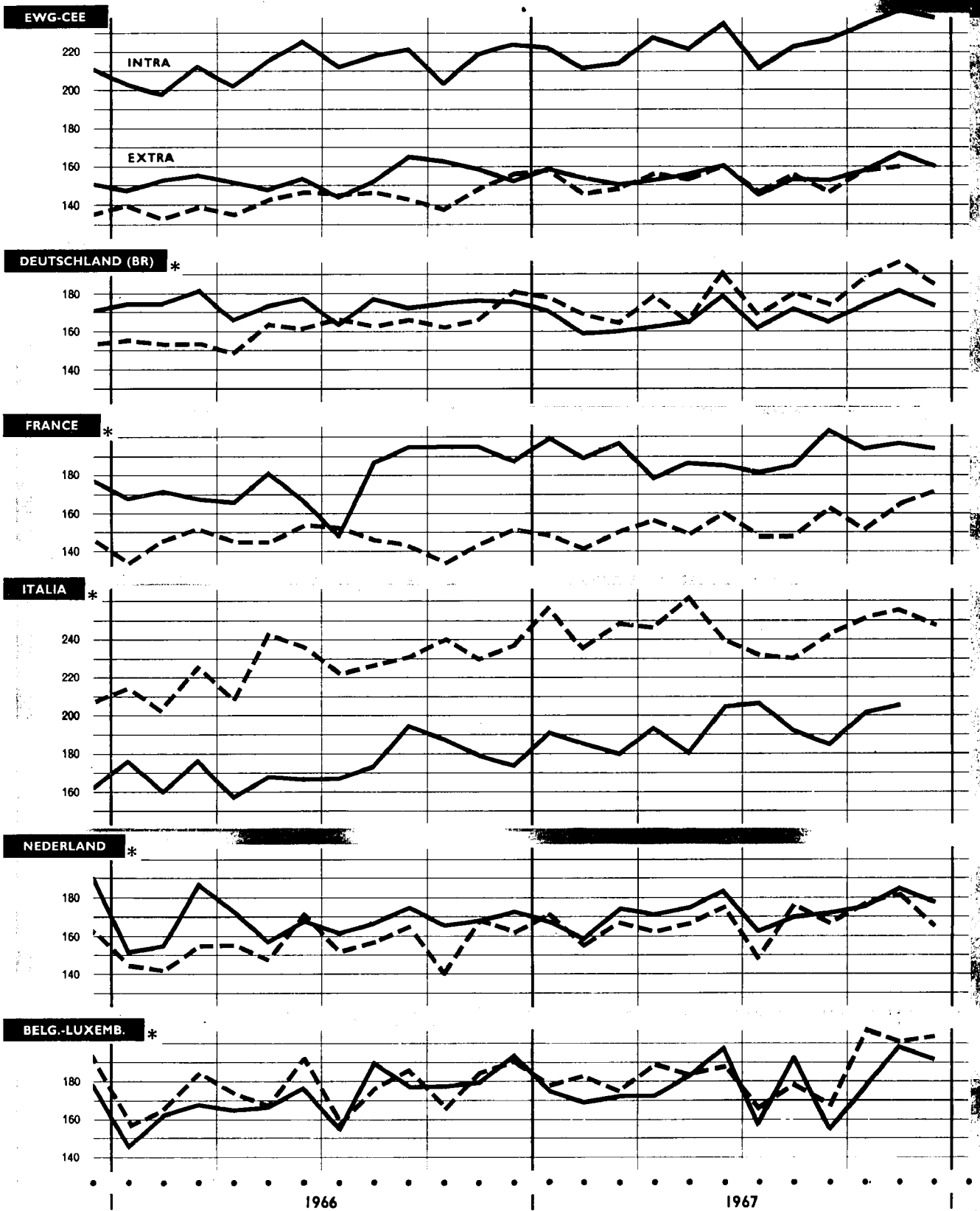

* Gesamthandel

— import - - - export

* Commerce total

HANDEL DER EWG - INDICES DER DURCHSCHNITTSWERTE
 COMMERCE DE LA CEE - INDICES DE VALEUR MOYENNE

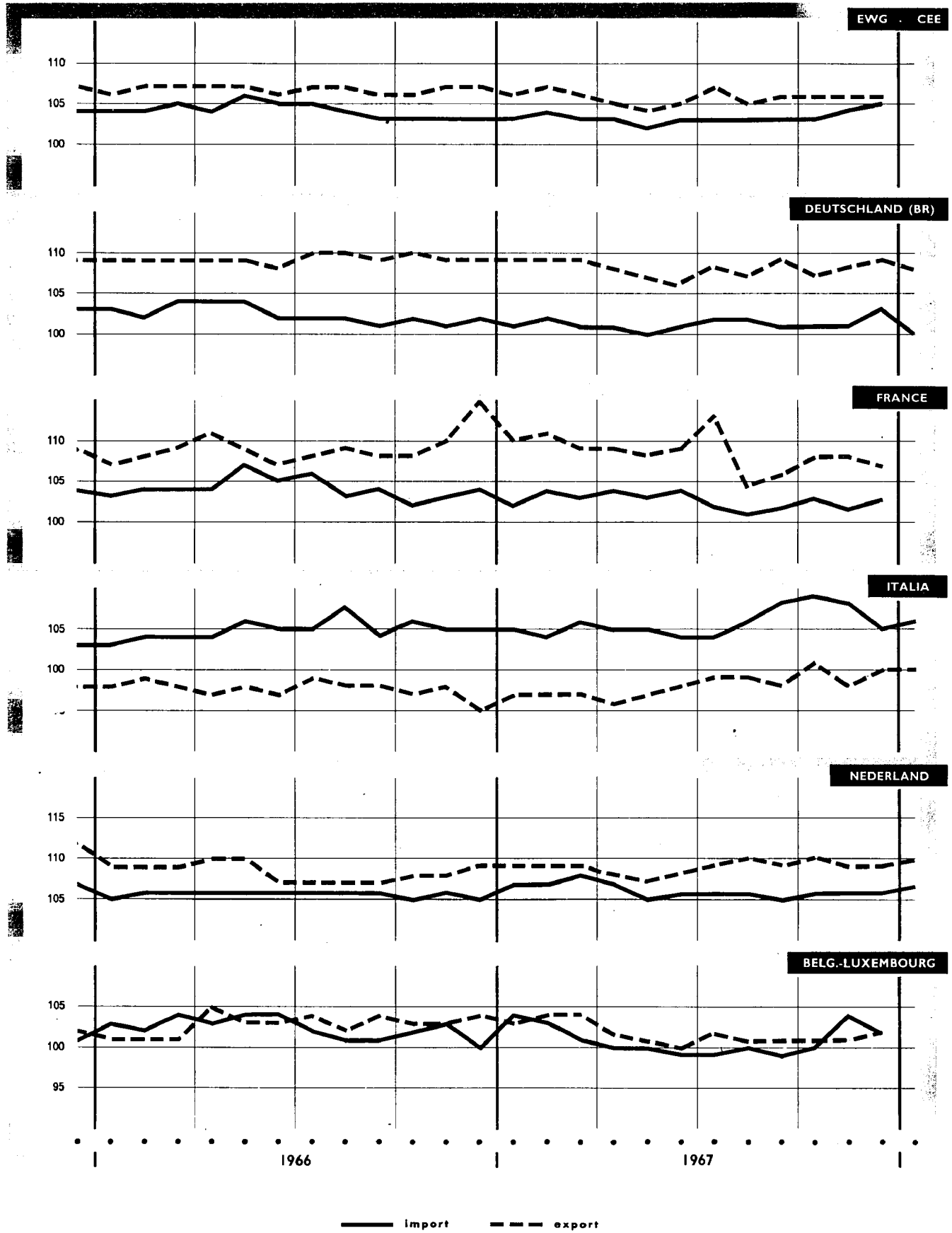

HANDEL INTRA- UND EXTRA EWG - TATSÄCHLICHE WERTE

Saisonbereinigte Angaben

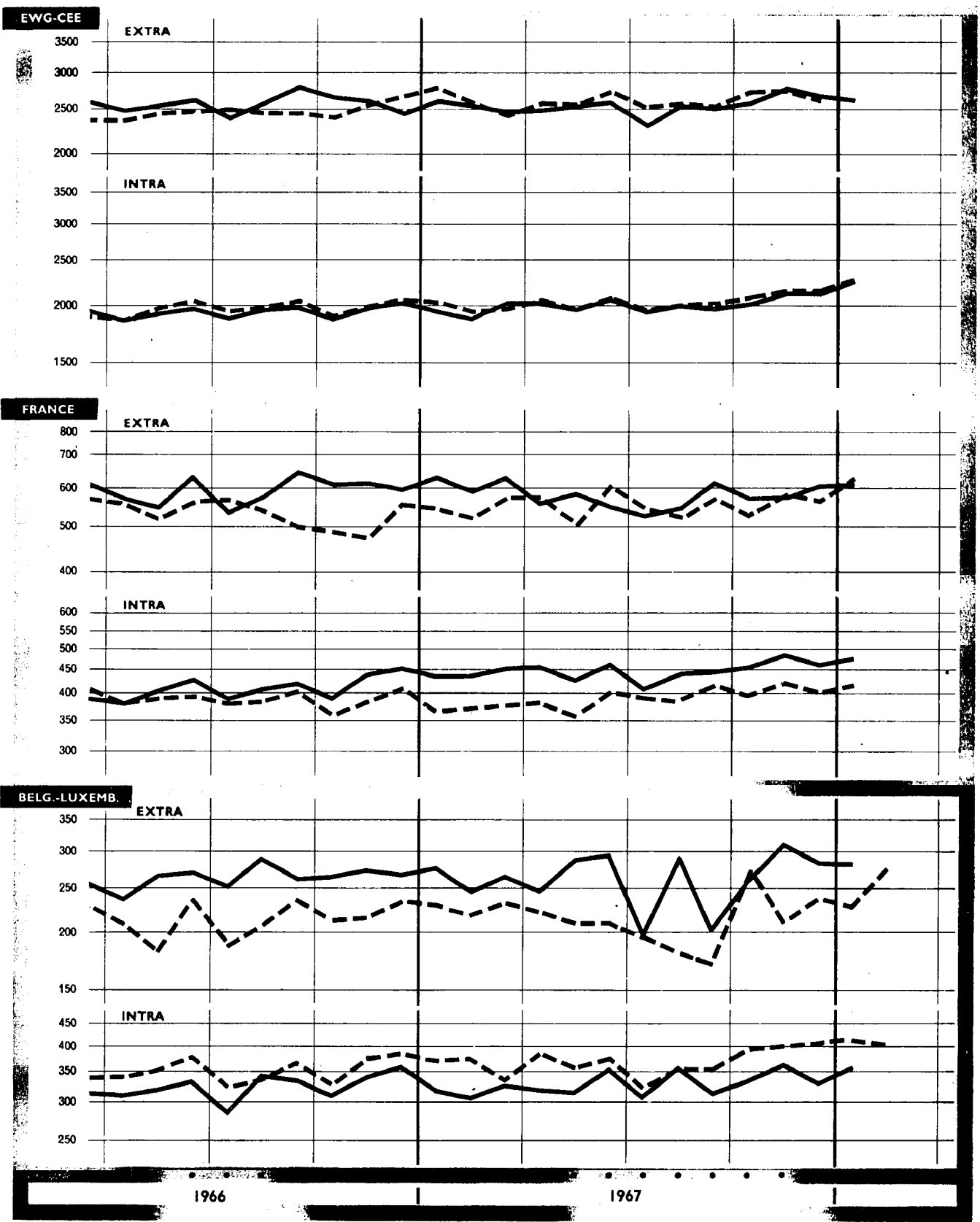

— Import - - - export

COMMERCE INTRA- ET EXTRA CEE - VALEURS COURANTES

Chiffres corrigés des variations saisonnières

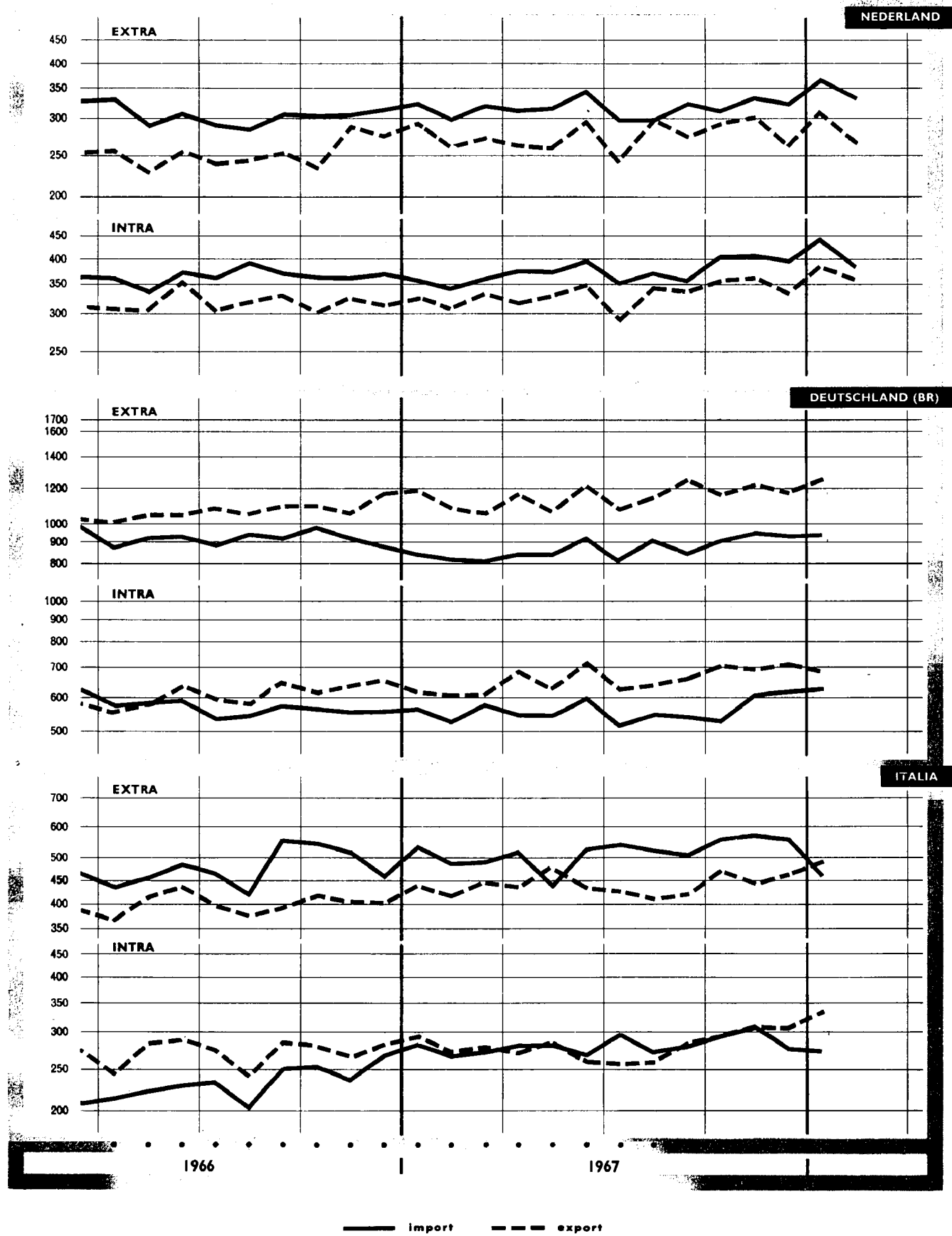

EWG-HANDEL NACH URSPRUNG UND BESTIMMUNG

Mio \$

AOM

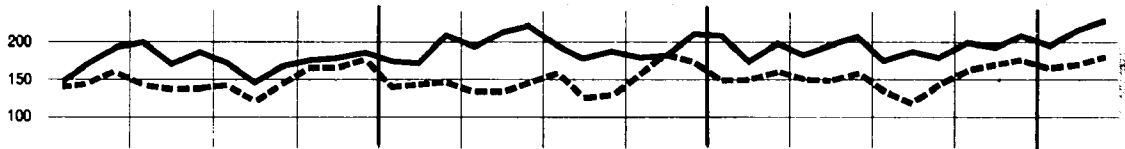

Europäische Freihandelsvereinigung Association Européenne de Libre Echange

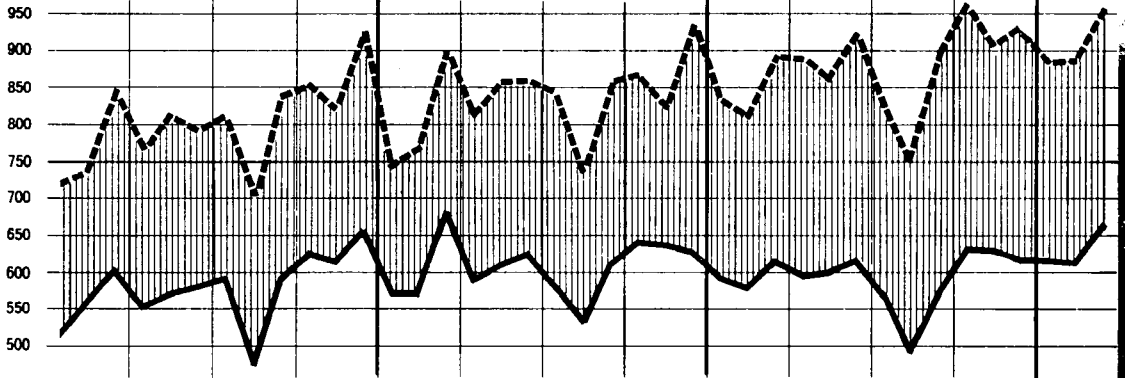

Osteuropa Europe Orientale

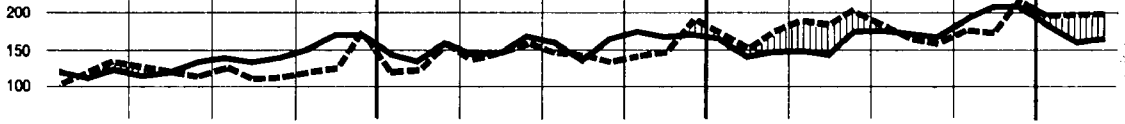

Vereinigte Staaten Etats-Unis

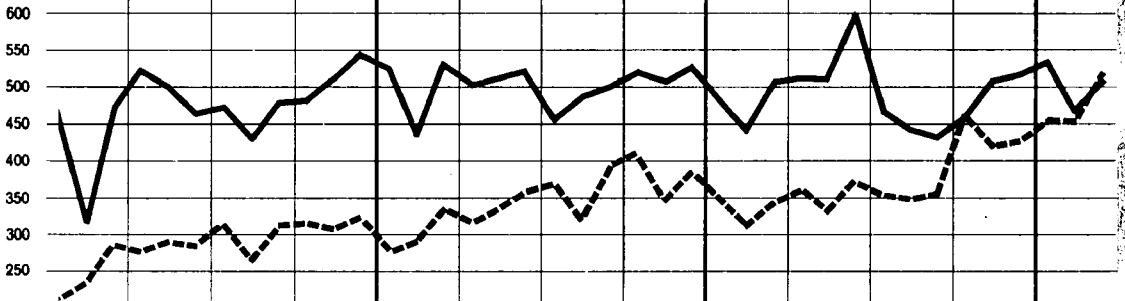

Mittel- und Südamerika Amérique Centrale et Sud



Länder der Klasse 2 Pays de la classe 2

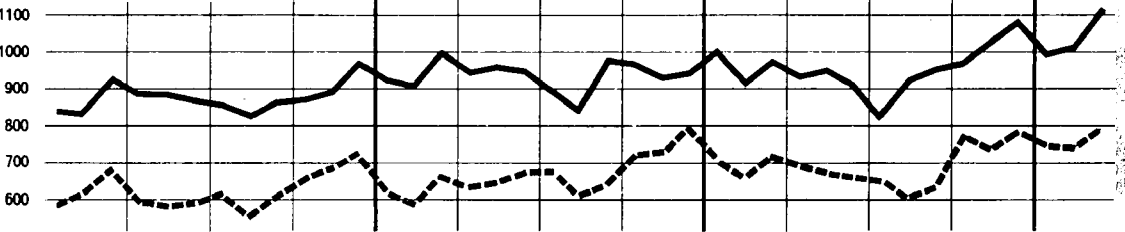

1966 Ø 1967

1965

1966

1967

Import

export

Ausfuhrüberschuss / excédent d'exportation

import

export

COMMERCE DE LA CEE PAR ORIGINES ET DESTINATIONS

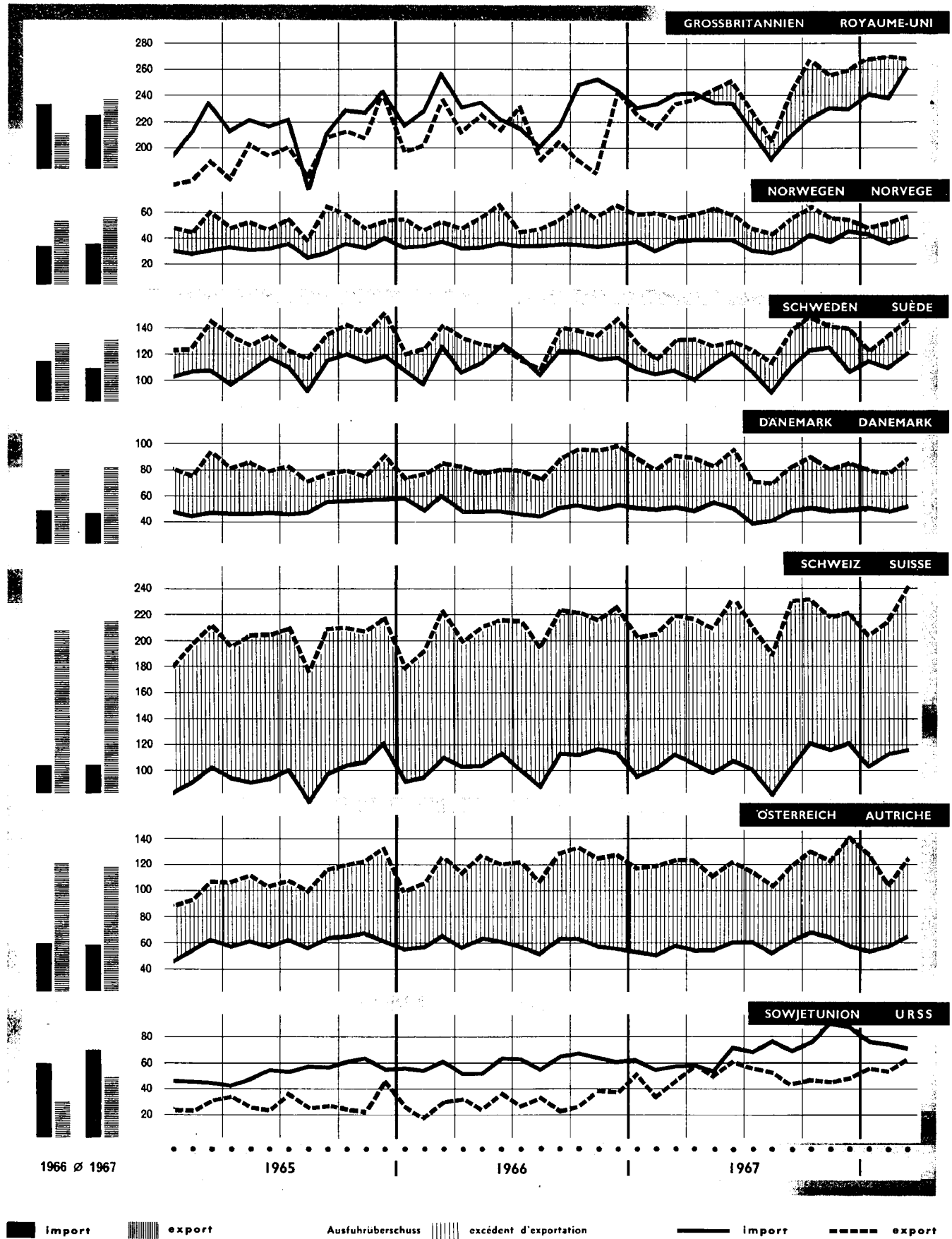

**DER HANDEL DER EWG
nach Warenklassen**

0 - 1 : NAHRUNGSMITTEL, GETRÄNKE UND TABAK PRODUITS ALIMENTAIRES, BOISSONS ET TABACS

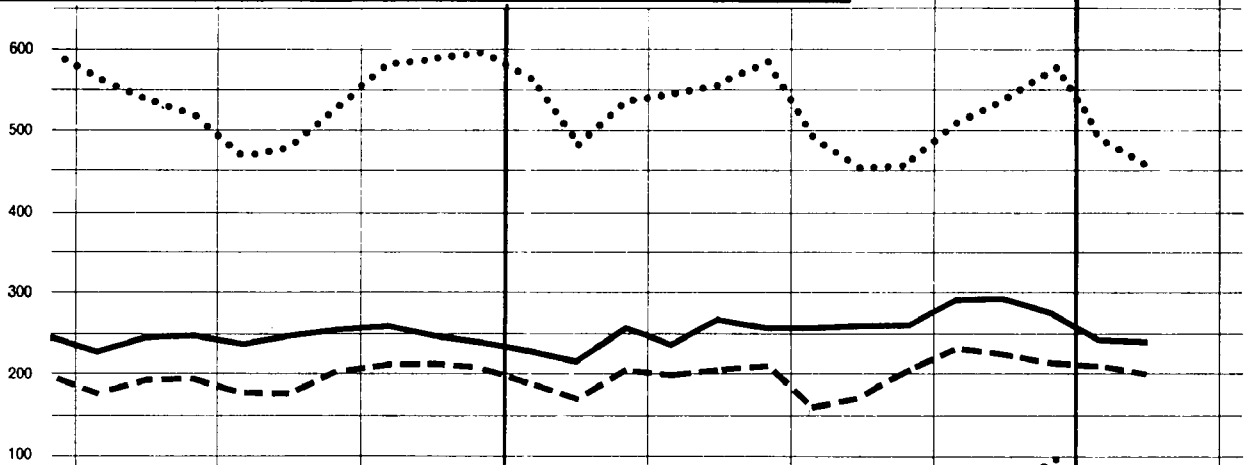

3 : MINERALISCHE BRENNSTOFFE PRODUITS ÉNERGÉTIQUES

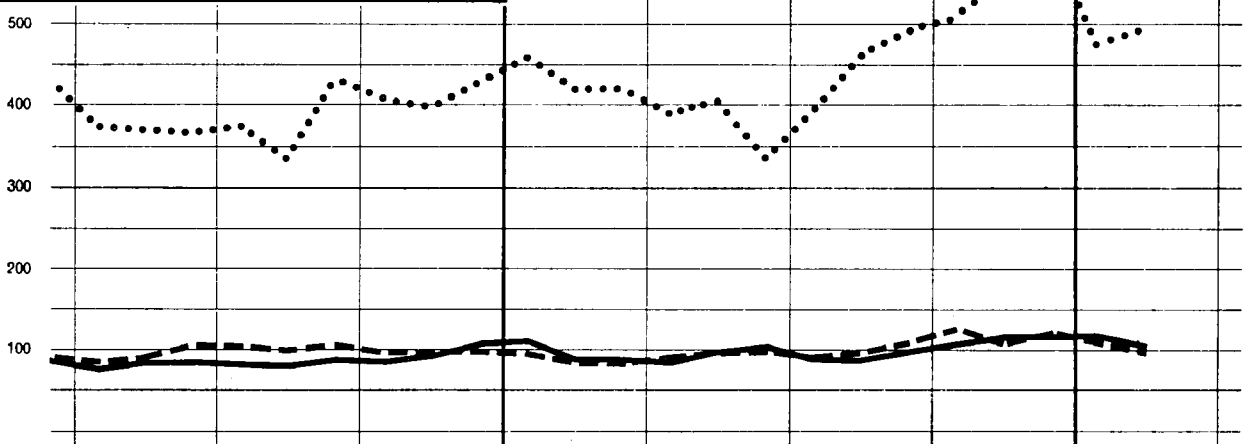

2 - 4 : ROHSTOFFE MATIÈRES PREMIÈRES

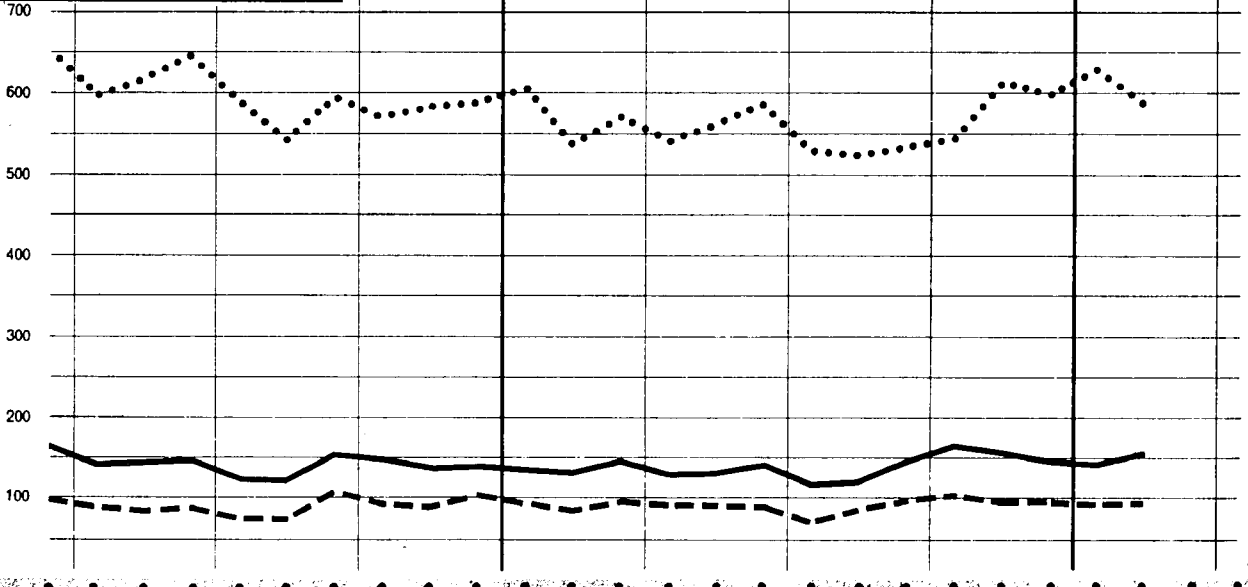

1966 | 1967

— import INTRA-EWG import EXTRA-EWG - - - export EXTRA-EWG

COMMERCE DE LA CEE
par classes de produits

5 : CHEMISCHE ERZEUGNISSE PRODUITS CHIMIQUES

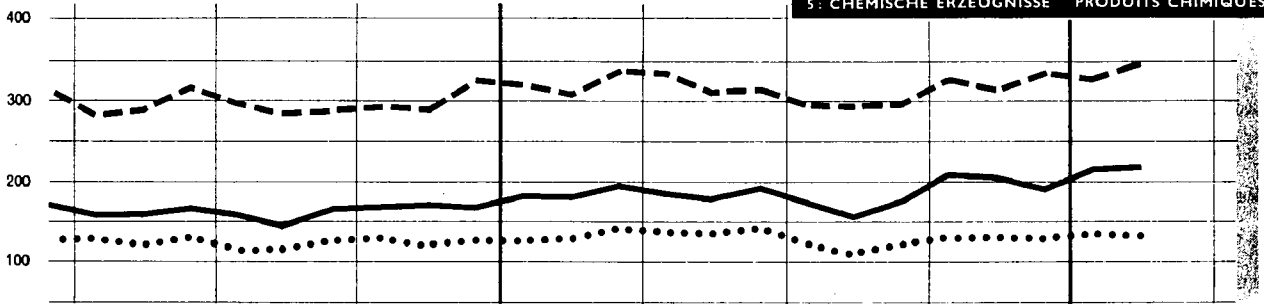

7 : MASCHINEN UND FAHRZEUGE MACHINES ET MATÉRIEL DE TRANSPORT

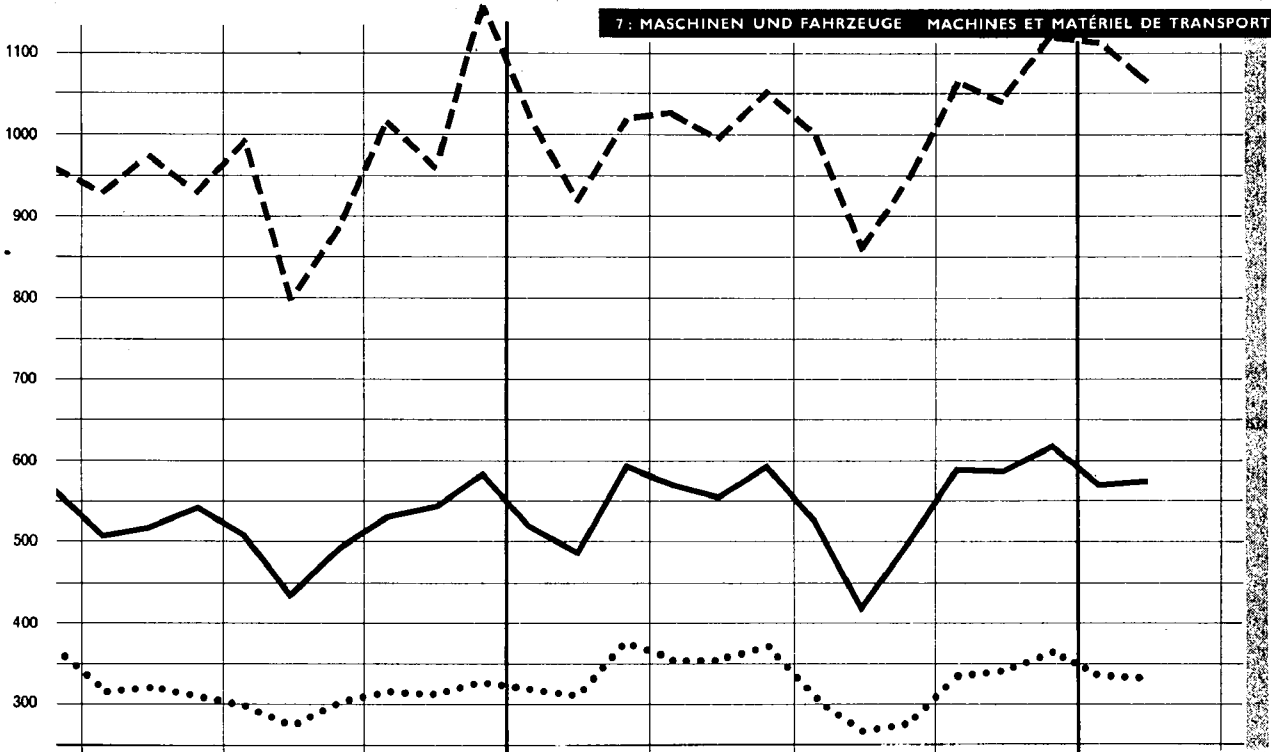

6 - 8 : ANDERE BEARBEITETE WAREN AUTRES PRODUITS MANUFACTURÉS

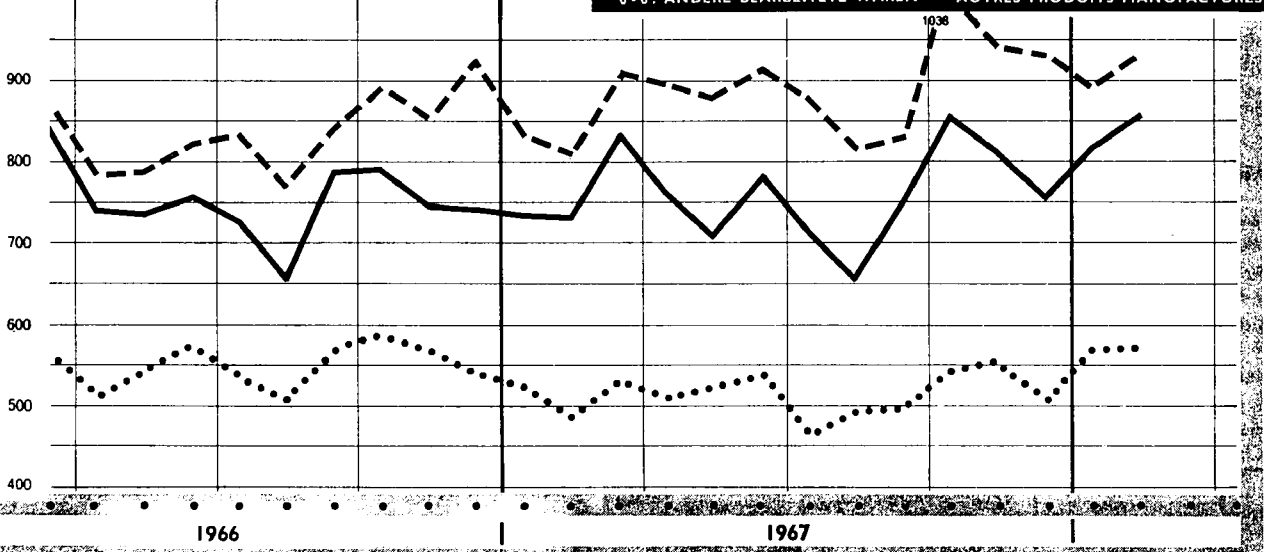

— Import INTRA-CEE

..... Import EXTRA-CEE

- - - - - Export EXTRA-CEE

import

Période	Monde 1)		CEE		AELE			Royaume-Uni	Etats-Unis	Canada	Amérique latine	Japon	URSS	
	Total	Intra-CEE exclu	Extra CEE	Intra CEE	Total	Extra AELE	Intra AELE	G				G		
1965: %		100	18,6	13,3	21,0	17,1	4,0	10,5	13,9	5,2	6,3	5,3	5,3	
1966: %		100	18,3	13,6	20,2	16,2	4,0	9,9	15,1	5,4	6,3	5,7	4,7	
Werte	Mio \$													
1953	75 900	71 900	10 964	3 954	14 905	12 465	2 440	9 366	10 914	4 456	6 530	2 410	2 769	
1956	98 500	92 200	16 016	6 336	18 796	15 811	2 985	10 890	12 674	5 642	7 940	3 230	3 613	
1957	108 200	101 200	17 784	7 032	20 060	16 873	3 187	11 412	13 223	5 710	9 330	4 284	3 938	
1958	101 400	94 600	16 156	6 790	18 784	15 741	3 043	10 488	13 208	5 351	8 510	3 033	4 350	
1959	106 700	98 600	16 206	8 082	20 028	16 784	3 243	11 154	15 414	5 746	7 900	3 600	5 073	
1960	119 300	109 100	19 445	10 150	23 082	19 444	3 638	12 714	15 014	5 663	8 350	4 493	5 629	
1961	124 500	112 800	20 445	11 718	23 566	19 610	3 956	12 314	14 628	5 696	8 660	5 811	5 828	
1962	132 100	118 700	22 353	13 416	24 629	20 404	4 225	12 578	16 240	5 852	8 770	5 636	6 455	
1963	143 400	127 700	24 677	15 737	26 408	21 703	4 706	13 497	17 014	6 082	8 690	6 739	7 059	
1964	160 900	142 800	26 856	18 054	30 118	24 590	5 528	15 438	18 600	6 944	9 610	7 938	7 736	
1965	174 900	154 500	28 582	20 442	32 236	26 141	6 095	16 103	21 290	7 986	9 690	8 184	8 058	
1966	191 900	169 000	30 756	22 922	33 934	27 268	6 666	16 671	25 367	9 127	10 560	9 523	7 913	
1967			30 767	24 161	35 802	28 391	7 411	17 714	26 743	10 251		11 676		
1966 I	46 300	40 800	7 689	5 549	8 509	6 851	1 658	4 326	5 839	2 040	2 410	2 225		
II	47 600	41 900	7 725	5 739	8 440	6 800	1 640	4 183	6 252	2 397	2 590	2 399		
III	47 400	41 900	7 319	5 511	8 311	6 739	1 572	4 197	6 555	2 173	2 770	2 334		
IV	50 500	44 400	8 027	6 130	8 733	6 934	1 799	3 965	6 762	2 520	2 790	2 555		
1967 I	49 500	43 600	7 609	5 938	8 906	7 048	1 857	4 506	6 580	2 334	2 650	2 715		
II	51 200	45 100	7 731	6 071	9 130	7 229	1 901	4 537	6 550	2 731	2 770	2 990		
III	48 700	43 100	7 188	5 600	8 586	6 861	1 725	4 266	6 420	2 610		2 829		
IV			8 239	6 552	9 180	7 252	1 928	4 406	7 193	2 576		3 142		
Volumenindizes	1960 = 100													
1953	62	64	51	39	63	62	68	71	73	84	79	44		
1956	79	82	72	61	77	76	79	80	82	107	96	61	60	
1957	84	86	78	66	80	80	83	83	83	102	110	77	64	
1958	83	85	79	66	81	81	81	83	87	93	102	63	77	
1959	89	90	83	82	87	88	88	88	103	104	95	80	92	
1960	100	100	100	100	100	100	100	100	100	100	100	100	100	
1961	104	103	106	115	103	103	109	98	98	102	103	131	103	
1962	112	110	118	131	108	107	116	101	112	106	107	125	115	
1963	120	117	130	152	113	112	122	105	117	106	107	148	126	
1964	133	126	139	172	125	121	145	117	124	121	115	170	131	
1965	143	138	146	193	133	130	156	118	140	139	115	176	138	
1966	155	149	156	214	138	134	166	121	165	157		208	137	
1967			157	227				131						
1966 I	151	146	154	206	139	135	163	125	154	142	116	194		
II	154	148	153	216	137	135	164	121	164	165	122	208		
III	153	148	148	205	136	132	154	122	169	150	132	205		
IV	163	158	163	224	142	133	183	116	175	172	133	226		
1967 I	160	154	155	219				131		159	124	238		
II	166	160	158	230				132		186	129	266		
III	161	156	147	210				123		180		254		
IV			165	247				133						
Einfuhr nach Warenklassen	Mio \$													
Lebensmittel, Getränke, Tabak	1965	27 280	24 650	6 220	2 627	6 817	5 962	855	4 790	4 011	692	1 090	1 470	1 656
	1966	29 200	26 375	6 521	2 825	6 996	6 075	921	4 800	4 589	723	1 250	1 676	1 585
Brennstoffe	1965	16 545	15 590	4 510	956	3 128	2 864	264	1 727	2 222	580	600	1 626	199
	1966	17 713	16 690	4 673	1 023	3 259	2 965	294	1 756	2 262	589	670	1 804	184
Rohstoffe	1965	21 640	20 100	6 784	1 538	4 634	3 914	729	3 110	3 152	638	660	3 221	957
	1966	23 025	21 325	7 164	1 700	4 527	3 808	719	2 974	3 411	646	690	3 873	964
Bearbeitete Waren	1965	96 915	82 190	10 360	14 728	17 386	13 176	4 210	6 306	11 250	5 819	6 800	1 835	4 929
	1966	108 485	91 360	11 626	17 126	18 847	14 164	4 683	6 918	14 422	6 861	7 630	2 143	2 561
darunter: Ausrüstungen	1965	39 655	34 290	3 454	5 363	6 320	4 665	1 655	1 697	2 940	3 163	3 410	711	2 673
	1966	45 000	38 750	3 747	6 249	6 921	5 123	1 798	1 906	4 828	3 997	3 880	763	2 618
Zeitraum	Total	Ohne Intra-EWG	Extra-EWG	Intra-EWG	Total	Extra EFTA	Intra-EFTA	Großbritannien	Vereinigte Staaten	Canada	Mittel- und Südamerika	Japan	UdSSR	
	Welt 1)		EWG		EFTA			G				G		

1) Ohne den Handel des Ostblocks.

export

Période	Monde Bloc oriental inclus	Monde 1)		CEE		AELE			Royaume-Uni	Etats-Unis	Canada	Amérique latine	Japon	URSS	
		Total	Intra-CEE exclu	Extra-CEE	Intra-CEE	Total	Extra-AELE	Intra-AELE	G	N	G		G		
1965: %			100	18,8	14,5	18,4	14,4	4,1	9,5	18,8	5,6	7,7	5,9	5,7	
1966: %			100	18,7	14,8	18,1	14,1	4,0	9,3	19,0	6,1	7,3	6,2	5,6	
Werte							Mio \$							Valeurs	
1953		74 100	70 100	10 060	4 035	12 365	10 096	2 269	7 525	15 774	4 242	7 620	1 275	2 948	
1956	102 760	93 600	87 200	13 641	6 436	15 172	12 953	2 759	9 290	18 945	4 916	8 640	2 501	3 612	
1957	111 480	100 500	93 300	15 286	7 154	16 646	13 691	2 955	9 683	20 682	5 095	8 650	2 858	4 382	
1958	107 510	95 900	89 000	15 911	6 864	16 128	13 289	2 840	9 276	17 751	5 080	8 190	2 877	4 298	
1959	114 940	101 400	93 200	17 050	8 168	17 013	13 969	3 044	9 691	17 449	5 362	8 270	3 457	5 441	
1960	127 400	113 000	102 800	19 483	10 246	18 533	15 042	3 491	10 349	20 358	5 562	8 570	4 055	5 562	
1961	133 700	118 300	106 400	20 428	11 893	19 521	15 689	3 832	10 754	20 629	5 820	8 710	4 238	5 998	
1962	141 310	124 100	110 500	20 636	13 563	20 437	16 384	4 059	11 059	21 286	5 933	9 150	4 918	7 031	
1963	153 780	135 300	119 400	21 629	15 926	22 172	17 621	4 551	11 855	22 922	6 473	9 720	5 448	7 272	
1964	172 200	151 200	133 800	24 179	18 383	24 011	18 694	5 317	12 341	25 987	7 683	10 590	6 673	7 683	
1965	186 310	164 800	144 000	27 093	20 822	26 562	20 729	5 833	13 722	27 006	8 107	11 060	8 456	8 175	
1966	203 200	180 700	157 500	29 419	23 230	28 513	22 164	6 349	14 661	29 899	9 551	11 670	9 776	8 841	
1967				31 627	24 513	29 064	22 046	7 018	14 370	31 237	10 555		10 479		
1966 I		43 000	37 400	6 904	5 579	6 925	5 376	1 549	3 689	7 148	2 057	2 970	2 097		
II		45 300	39 400	7 324	5 870	6 958	5 388	1 570	3 492	7 657	2 371	2 990	2 338		
III		44 100	38 500	7 191	5 559	6 795	5 313	1 482	3 486	7 169	2 493	2 930	2 524		
IV		48 300	42 100	8 018	6 220	7 826	6 070	1 756	3 994	7 938	2 592	2 730	2 821		
1967 I		46 300	40 100	7 655	5 952	7 248	5 542	1 706	3 866	7 778	2 428	3 010	2 280		
II		48 200	42 000	8 002	6 179	7 660	5 825	1 835	3 878	8 028	2 774	3 050	2 543		
III		45 000	39 300	7 421	5 691	6 878	5 277	1 601	3 441	7 370	2 517		2 765		
IV				8 549	6 691	7 278	5 403	1 875	3 184	8 062	2 837		2 891		
Volumenindizes						1960 = 100								Indices de volume	
1953		66	68	50	39	71	72	68	78	85	81	74	31		
1956		81	83	68	61	86	88	79	93	93	92	86	64	61	
1957		86	88	75	66	89	90	83	95	98	93	89	72	73	
1958		84	86	80	66	88	89	81	91	85	93	90	74	75	
1959		91	92	90	82	93	94	88	95	85	96	96	88	99	
1960		100	100	100	100	100	100	100	100	100	100	100	100	100	
1961		105	104	103	115	104	103	109	102	101	109	101	107	110	
1962		111	109	104	131	109	107	116	104	104	113	110	103	128	
1963		119	116	108	152	117	116	122	108	114	124	113	147	133	
1964		131	126	118	172	123	118	145	113	128	145	116	181	139	
1965		142	137	131	193	133	128	156	119	128	149	121	228	153	
1966		153	147	142	214	139	133	166	123	141	171		265	174	
1967				153	227			122							
1966 I		146	140	133	206	136	130	163	126	136	149	128	228		
II		153	147	141	216	136	129	164	118	143	169	128	251		
III		149	143	138	205	132	127	154	117	136	177	123	274		
IV		162	156	154	224	152	145	183	134	149	183	118	307		
1967 I		157	151	147	219			131		171	130	247			
II		164	159	156	230			130		195	133	270			
III		152	146	144	210			114		175	293				
IV				166	247			111							
Ausfuhr nach Warenklassen						Mio \$								Exportations par classes de produits	
Alimentation, boissons, tabac	1965	30 990	28 080	25 460	2 258	2 623	2 710	1 910	800	911	4 516	1 576	4 870	344	594
	1966	32 850	29 590	26 800	2 257	2 787	2 788	1 927	861	993	5 186	1 815	5 090	383	679
Énergie, lubrifiants	1965	17 920	15 630	14 530	1 110	1 100	519	279	240	374	947	413	2 740	30	1 404
	1966	19 050	16 720	15 605	1 133	1 115	531	261	270	376	978	462	2 700	32	1 449
Matières premières	1965	24 770	21 910	20 390	1 022	1 521	2 395	1 757	638	555	3 326	2 276	2 130	252	1 524
	1966	26 210	22 980	21 310	1 076	1 668	2 274	1 665	609	576	3 428	2 403	2 320	253	1 639
Produits manufact.	1965	109 730	96 460	81 125	22 362	15 335	20 415	16 339	4 076	11 423	17 288	3 803	1 284	7 778	3 809
	1966	122 160	108 370	90 935	24 559	17 434	21 835	17 361	4 474	12 278	19 152	4 809	1 526	9 046	1 867
dont: Biens d'équipement	1965	45 690	39 660	33 860	9 927	5 800	9 038	7 417	1 621	5 674	10 016	1 188	64	2 643	1 954
	1966	51 540	45 280	38 870	11 252	6 408	9 751	7 997	1 754	6 236	11 161	1 928	86	3 308	3 207
Zeitraum	Welt einschl. Ost-block	Total	Ohne Intra-EWG	Extra-EWG	Intra-EWG	Total	Extra-EFTA	Intra-EFTA	Großbritannien	Vereinigten Staaten	Kanada	Mittel und Südamerika	Japan	UdSSR	
		Welt 1)		EWG		EFTA			G	N	G		G		

1) Non compris le commerce du bloc oriental.

Import

Ursprung	1958	1960	1963	1964	1965	1966	1967	1966	1967				1968
								IV	I	II	III	IV	I
INSGESAMT	22 946	29 595	40 414	44 910	49 024	53 678	54 928	14 156	13 543	13 802	12 788	14 791	14 761
INTRA-EWG	6 790	10 150	15 737	18 054	20 442	22 922	24 161	6 130	5 937	6 071	5 600	6 552	6 656
EXTRA-EWG	16 156	19 444	24 677	26 856	28 582	30 756	30 767	8 027	7 606	7 731	7 188	8 239	8 105
<i>davon nach Zonen :</i>													
Klasse 1	8 526	10 789	14 345	15 467	16 227	17 320	16 954	4 574	4 177	4 372	3 912	4 488	4 418
EFTA	3 608	4 459	6 166	6 591	6 896	7 245	7 093	1 912	1 775	1 811	1 624	1 882	1 895
Andere westeurop. Länder	834	1 069	1 388	1 539	1 627	1 797	1 842	532	474	430	393	543	480
Nordamerika	3 238	4 279	5 502	5 938	6 281	6 656	6 499	1 742	1 553	1 775	1 502	1 666	1 660
Andere Länder der Klasse 1	845	981	1 288	1 400	1 423	1 622	1 521	388	374	357	393	397	384
Klasse 2	6 824	7 485	8 822	9 843	10 529	11 326	11 521	2 865	2 915	2 817	2 702	3 089	3 113
AOM	1 546	1 663	902	2 059	2 047	2 283	2 275	562	569	580	531	599	639
EAMA	914	952	989	1 150	1 146	1 319	1 304	314	319	365	294	330	394
DOM	117	127	125	115	139	156	136	35	39	37	27	34	32
TOM	42	34	122	92	96	106	118	25	31	28	33	28	35
Algerien	473	549	666	703	665	702	717	187	181	151	178	207	179
Afrik. Mittelmeerländer, a.n.g.	524	494	808	1 029	1 208	1 314	1 407	340	349	324	298	436	427
Andere Länder Afrikas	524	664	802	909	987	1 114	1 041	308	299	271	233	237	272
Mittel- u. Südamerika	1 647	1 870	2 268	2 465	2 615	2 731	2 743	672	674	742	725	601	651
Westasien	1 803	1 828	2 131	2 307	2 528	2 637	2 912	678	697	618	668	930	821
Andere Länder der Klasse 2	779	963	911	1 074	1 143	1 246	1 142	305	327	281	247	286	304
Klasse 3 (1)	789	1 126	1 478	1 508	1 778	2 059	2 237	575	502	528	558	649	560
Osteuropa (1)	678	975	1 363	1 359	1 573	1 800	2 008	511	442	463	511	593	509
Andere Länder der Klasse 3	111	151	115	148	206	258	229	64	61	65	47	56	51
Verschiedenes, a.n.g.	18	44	32	38	48	51	55	13	12	13	17	13	13
Wichtigste Länder :													
Grossbritannien	1 192	1 533	2 450	2 588	2 607	2 782	2 701	755	702	706	613	678	740
Norwegen	213	237	305	350	382	400	427	99	98	110	92	127	119
Schweden	699	881	1 112	1 257	1 309	1 375	1 307	355	316	335	304	352	345
Finnland	228	304	383	430	440	441	402	120	106	98	96	102	90
Dänemark	393	418	521	554	599	581	555	147	141	143	126	145	150
Schweiz	591	772	1 016	1 055	1 152	1 251	1 258	338	310	309	281	358	330
Österreich	441	536	652	665	711	718	698	179	165	174	173	186	175
Portugal	78	82	111	122	135	138	146	39	43	33	34	36	35
Spanien	234	343	370	437	439	497	500	156	146	118	84	153	146
Jugoslawien	134	159	280	263	301	349	395	92	98	107	94	97	94
Griechenland	111	88	112	136	149	176	221	55	43	42	56	78	59
Türkei	95	141	181	179	183	210	215	75	53	38	38	87	62
Sowjetunion	274	430	579	545	637	717	837	197	177	186	216	258	223
Polen	124	146	186	201	230	259	266	79	67	60	65	73	66
Tschechoslowakei	104	127	158	172	196	202	213	58	48	49	50	66	56
Ungarn	56	81	133	136	160	190	196	60	42	44	50	60	41
Rumänien	60	94	165	157	172	211	247	59	51	58	67	71	65
Marokko	318	301	313	343	345	333	309	78	80	102	48	79	81
Tunesien	128	99	159	128	97	114	110	35	30	29	24	27	23
Libyen	8	6	226	441	661	775	900	211	216	154	213	318	297
Ägypten	70	87	110	117	105	92	89	16	23	40	14	12	25
Senegal	.	98	118	123	124	130	120	25	34	28	35	23	24
Elfenbein-Küste	.	102	197	218	218	242	266	60	72	66	57	71	88
Nigeria	114	156	192	200	244	282	264	75	83	81	62	38	36
Kamerun	113	92	119	140	131	119	135	29	39	36	28	32	41
Kongo (Demokr. Rep.)	.	399	268	320	325	461	422	115	78	135	89	121	146
Madagaskar	71	57	62	67	56	56	49	14	14	12	11	11	13
Republik Südafrika	228	239	332	340	334	413	410	106	96	104	100	111	97
Vereinigte Staaten	2 808	3 830	5 051	5 438	5 693	6 022	5 858	1 562	1 423	1 621	1 337	1 475	1 502
Kanada	430	450	451	500	588	634	641	180	130	154	165	191	158
Mexiko	115	142	154	127	163	187	173	+7	56	47	39	32	45
Kolumbien	73	107	107	117	145	121	125	30	29	33	29	35	31
Venezuela	276	193	308	260	212	203	258	44	51	49	94	64	60
Peru	89	169	201	250	233	220	214	53	55	45	60	54	62
Brasilien	236	282	371	440	480	520	521	139	120	133	128	140	133
Chile	118	161	148	169	222	272	311	91	83	71	81	76	93
Argentinien	354	456	588	659	697	705	669	167	167	223	184	95	109
Irak	381	437	472	399	414	414	482	113	53	99	134	195	167
Iran	241	280	379	431	522	484	426	109	141	91	72	121	130
Israel	30	58	110	96	110	128	125	28	41	43	17	23	49
Saudi-Arabien	322	342	283	367	425	558	642	149	157	131	170	184	137
Pakistan	93	80	90	84	86	110	100	22	35	22	18	24	34
Republik Indien, Sikkim	103	112	152	158	151	159	143	41	40	39	27	37	40
Malaysia	180	286	207	179	171	184	177	43	47	42	42	46	35
Volksrepublik China, Tibet	107	147	105	140	195	248	233	62	59	64	46	54	48
Japan	117	163	336	358	455	528	538	132	132	124	133	149	146
Hongkong	19	8	71	100	125	157	130	36	36	32	36	26	35
Australischer Bund	382	418	446	493	453	502	456	120	111	95	135	115	108
Neuseeland	118	162	174	209	182	180	117	29	36	33	25	22	34
Interzonenhandel (1)	204	267	256	257	315	336	316	105	70	79	68	98	76

(1) Alle Angaben dieser Veröffentlichung, auch die der obenstehenden Tabelle, über den Handel der BR Deutschland und der EWG enthalten nicht den in dieser Tabelle aufgeführten Interzonenhandel d.h. den Handel der BR Deutschland mit den Währungsgebieten der DM-Ost.

TAB. 2

import

MIO \$

1967										1968			Origine
M	A	M	J	J	A	S	O	N	D	J	F	M	
4 752	4 517	4 538	4 753	4 279	4 110	4 401	4 865	4 966	4 964	4 819	4 769	5 182	TOTAL GÉNÉRAL
2 143	2 002	1 974	2 099	1 913	1 734	1 956	2 245	2 182	2 126	2 123	2 162	2 371	INTRA-CEE
2 609	2 515	2 564	2 654	2 366	2 376	2 444	2 620	2 784	2 837	2 696	2 606	2 811	EXTRA-CEE
1 452	1 404	1 430	1 545	1 361	1 251	1 301	1 437	534	1 521	1 499	1 411	1 513	<i>dont par zones :</i>
612	596	597	619	564	490	569	633	633	616	616	614	667	Classe 1
158	137	147	146	138	129	128	160	197	186	172	162	147	AELE
552	556	562	663	525	492	485	521	568	582	587	514	560	Autres pays europ. occident.
130	115	124	117	134	140	119	123	137	137	124	120	139	Amérique du Nord
													Autres pays de la classe 1
985	942	961	910	818	932	949	974	024	1 090	995	1 014	1 106	Classe 2
197	177	193	207	173	181	176	199	189	208	195	217	227	AOM
115	103	117	140	88	110	95	117	104	107	120	134	140	EAMA
15	13	10	13	8	8	10	9	11	13	10	10	12	DOM
11	8	11	9	12	11	10	9	8	10	15	10	10	TOM
57	52	55	44	65	52	61	63	66	78	51	64	66	Algérie
116	116	118	91	66	111	121	128	136	173	145	134	149	Pays afr. médit. n.d.a.
101	96	89	88	78	74	80	83	81	73	86	84	101	Autres pays africains
227	230	243	267	261	261	203	211	197	192	229	202	219	Amérique centrale et du Sud
228	226	225	165	174	219	274	259	323	348	245	272	303	Asie occidentale
116	97	94	91	65	87	95	94	97	96	96	103	107	Autres pays de la classe 2
167	165	168	194	183	189	185	204	222	222	198	176	186	Classe 3 (1)
146	145	144	173	174	170	166	185	203	205	179	162	168	Europe orientale (1)
21	20	24	21	9	19	19	20	19	18	19	14	18	Autres pays de la classe 3
4	4	5	5	4	4	9	5	4	5	4	6	5	Divers non classés
													Principaux pays :
241	241	234	234	213	191	208	222	230	227	241	240	261	Royaume-Uni
34	35	37	38	31	29	33	43	38	46	42	36	41	Norvège
106	100	114	121	106	89	108	122	124	106	115	110	121	Suède
35	27	35	36	33	32	32	33	35	33	34	32	24	Finlande
47	46	48	49	39	40	47	49	47	48	50	48	52	Danemark
114	104	97	108	100	80	101	121	117	121	103	112	116	Suisse
59	57	56	61	61	52	61	65	64	57	54	58	64	Autriche
11	13	10	10	14	9	11	13	12	11	12	11	12	Portugal
47	40	41	36	31	28	26	32	56	65	54	47	44	Espagne
35	34	35	37	32	29	33	37	33	27	32	31	32	Yougoslavie
15	13	14	14	19	22	16	24	28	26	21	19	18	Grèce
16	13	13	12	14	11	13	26	34	26	22	23	17	Turquie
59	60	54	73	69	78	68	75	93	89	77	74	72	U.R.S.S.
19	19	21	21	25	23	18	23	24	26	22	21	23	Pologne
18	16	16	17	19	14	17	22	21	23	19	17	19	Tchécoslovaquie
13	12	15	17	17	15	18	21	19	20	16	12	12	Hongrie
18	21	16	21	25	19	23	22	25	23	25	21	19	Roumanie
27	33	41	28	15	14	18	18	23	38	28	27	26	Maroc
11	12	6	10	7	8	9	8	9	10	8	8	8	Tunisie
70	55	56	43	36	85	91	100	100	120	102	92	104	Libye
9	16	13	10	8	3	2	2	4	5	7	8	11	Égypte
16	12	9	8	13	9	13	11	6	6	5	10	10	Sénégal
25	23	21	22	17	20	20	21	24	26	29	28	31	Côte-d'Ivoire
29	27	30	24	27	15	20	18	13	8	11	10	15	Nigéria
13	13	10	13	8	9	12	11	9	13	14	15	13	Cameroun
25	24	44	65	24	43	22	46	38	34	41	54	51	Congo (RD)
5	4	3	5	4	4	3	4	4	4	5	3	5	Madagascar
36	32	34	38	39	32	29	36	38	37	32	32	33	Rép. d'Afrique du Sud
506	515	514	598	467	440	431	458	507	14	530	464	509	États-Unis d'Amérique
46	41	48	65	58	52	55	63	61	68	57	50	52	Canada
18	17	13	16	12	14	12	13	12	8	19	12	13	Mexique
10	10	11	12	9	9	11	10	14	11	11	8	12	Colombie
17	15	18	18	36	35	22	25	16	23	21	20	19	Venezuela
17	13	14	18	20	24	17	16	20	18	21	16	24	Pérou
37	42	43	47	42	45	41	47	47	46	46	45	43	Brésil
27	24	25	22	20	35	26	22	25	29	43	28	21	Chili
57	62	71	90	81	61	42	40	31	24	34	35	41	Argentine
22	33	38	27	28	53	54	51	68	76	53	54	61	Irak
42	36	31	24	27	23	23	36	46	39	43	42	45	Iran
20	18	16	10	6	5	6	6	8	9	10	17	20	Israël
58	48	46	36	37	55	76	58	62	63	37	47	53	Arabie Séoudite
14	7	7	7	4	5	9	7	9	9	7	14	14	Pakistan
12	14	13	12	7	9	11	11	14	12	12	13	15	Union Indienne, Sikkim
17	14	12	16	11	15	16	17	16	14	12	12	12	Malaysia
21	20	24	20	9	19	19	19	18	17	18	13	17	Chine, Rép. Pop.
45	43	44	36	35	53	44	51	49	48	46	42	57	Japon
12	11	12	8	11	13	13	11	9	6	12	11	12	Hong-Kong
36	28	35	32	51	45	39	31	44	41	37	37	34	Australie
12	12	10	11	9	9	8	5	7	10	9	9	15	Nouvelle-Zélande
27	31	24	24	22	22	25	31	31	36	24	24	28	Commerce inter-zones (1)

(1) Le commerce de l'Allemagne (RF) avec la zone monétaire du DM-Est figurant au bas du tableau, est exclu dans toutes les autres données de cette publication relatives au commerce de l'Allemagne (RF) et de la CEE, même celles du présent tableau.

Bestimmung	1958	1960	1963	1964	1965	1966	1967	1966	1967				1968
								IV	I	II	III	IV	I
INSGESAMT	22 775	29 729	37 555	42 562	47 915	52 649	56 140	14 238	13 617	14 181	13 112	15 293	15 380
EXTRA-EWG	15 911	19 483	21 629	24 179	27 093	29 419	31 627	8 018	7 657	8 002	7 421	8 549	8 577
<i>davon nach Zonen :</i>													
Klasse 1	8 638	11 328	13 830	15 638	17 612	19 127	20 473	5 146	4 908	5 193	4 853	5 517	5 533
EFTA	4 970	6 509	7 942	8 849	9 602	9 999	10 425	2 647	2 515	2 663	2 454	2 789	2 721
Andere westeurop. Länder	1 143	1 466	2 005	2 378	2 852	3 158	3 392	840	867	902	786	842	843
Nordamerika	1 901	2 535	2 872	3 221	3 905	4 627	4 968	1 283	1 124	1 204	1 189	1 448	1 546
Andere Länder der Klasse 1	623	817	1 012	1 190	1 253	1 344	1 688	376	401	425	424	439	424
Klasse 2	6 125	6 738	6 355	6 892	7 510	7 957	8 295	2 222	2 070	2 034	1 894	2 299	2 290
AOM	1 860	1 882	1 546	1 653	1 733	1 707	1 789	500	451	445	392	502	516
EAMA	712	603	726	821	828	847	926	238	226	224	217	260	255
DOM	100	107	152	183	197	217	246	59	60	64	56	65	62
TOM	37	41	84	110	144	162	160	62	42	38	37	43	48
Algerien	1 012	1 130	585	539	564	481	457	141	123	120	81	133	151
Afrik. Mittelmeerländer, a.n.g.	576	685	691	699	774	770	792	207	184	206	171	231	213
Andere Länder Afrikas	364	527	596	625	756	767	806	220	208	194	184	220	194
Mittel- u. Südamerika	1 604	1 693	1 567	1 676	1 707	1 906	2 052	501	480	509	509	555	549
Westasien	693	816	823	966	1 090	1 259	1 298	345	334	299	288	378	403
Andere Länder der Klasse 2	1 027	1 138	1 132	1 272	1 450	1 549	1 558	450	415	381	350	413	415
Klasse 3 (1)	980	1 235	1 202	1 331	1 663	2 011	2 525	568	598	691	593	645	676
Osteuropa (1)	626	992	1 080	1 213	1 416	1 676	2 102	474	489	569	483	561	586
Andere Länder der Klasse 3	354	243	122	118	247	335	424	94	109	122	110	84	91
Verschiedenes, a.n.g.	169	180	241	318	308	324	333	81	82	83	81	88	79
Wichtigste Länder :													
Grossbritannien	1 330	1 759	1 978	2 286	2 364	2 540	2 847	630	665	729	673	776	802
Norwegen	434	453	508	545	619	632	659	180	171	177	141	170	155
Schweden	917	1 110	1 272	1 367	1 592	1 548	1 559	421	368	384	375	432	401
Finnland	204	345	344	429	490	468	437	129	120	114	102	101	95
Dänemark	457	671	735	893	967	982	992	281	250	268	221	254	245
Schweiz	1 046	1 465	2 177	2 333	2 409	2 489	2 575	661	623	656	626	670	658
Österreich	599	817	1 032	1 153	1 315	1 442	1 425	387	340	355	338	392	353
Portugal	187	236	240	271	335	366	367	87	98	93	81	96	105
Spanien	255	254	640	786	1 082	1 247	1 202	306	319	332	267	284	289
Jugoslawien	185	288	294	389	366	457	660	145	146	180	164	174	152
Griechenland	232	226	342	408	494	508	550	129	138	147	132	133	143
Türkei	152	225	197	161	196	266	303	71	87	68	64	84	99
Sowjetunion	208	410	370	378	369	352	585	103	130	169	145	141	173
Polen	141	145	160	174	204	253	289	74	72	69	59	89	102
Tschechoslowakei	110	133	127	163	217	284	254	85	61	64	60	69	64
Ungarn	58	112	151	156	156	177	196	43	46	52	43	56	46
Rumänien	47	88	148	179	217	249	443	81	102	120	101	120	130
Marokko	261	264	248	255	230	249	270	76	68	69	61	72	63
Tunesien	121	150	137	140	135	129	129	30	24	38	37	30	33
Libyen	41	71	105	122	173	198	243	61	60	58	45	80	72
Ägypten	154	200	200	182	237	194	150	41	31	41	28	49	45
Senegal	.	114	130	129	124	119	120	31	32	27	25	35	31
Elfenbein-Küste	.	83	138	162	159	158	191	47	44	41	48	58	51
Nigeria	72	106	112	141	175	157	138	43	40	36	29	33	28
Kamerun	68	51	70	82	88	98	116	29	29	28	28	31	29
Kongo (Demokr. Rep.)	.	102	79	115	120	131	120	37	28	34	27	31	32
Madagaskar	76	66	85	94	84	88	95	25	22	24	23	27	33
Republik Südafrika	268	290	354	449	518	503	611	148	154	155	144	158	154
Vereinigte Staaten	1 664	2 242	2 563	2 849	3 425	4 098	4 423	1 139	1 006	1 063	1 053	1 297	1 424
Kanada	237	293	309	372	480	529	545	143	117	141	136	151	121
Mexiko	130	146	167	215	235	261	276	68	64	68	72	72	79
Kolumbien	72	90	86	97	72	113	68	28	17	15	17	19	23
Venezuela	302	221	179	210	249	256	261	65	56	65	67	74	68
Peru	60	76	128	121	148	166	162	47	42	43	41	36	34
Brasilien	260	276	267	187	177	269	340	82	68	75	89	109	99
Chile	63	116	108	96	107	126	151	32	33	46	36	37	35
Argentinien	305	347	272	302	280	274	259	71	68	64	62	64	65
Irak	76	68	57	70	81	120	90	33	28	21	21	20	17
Iran	204	220	172	211	283	340	408	94	97	89	97	125	132
Israel	109	147	158	234	190	190	206	44	44	44	46	73	84
Saudi-Arabien	57	45	58	82	105	126	125	36	37	27	25	36	35
Pakistan	80	128	122	172	202	176	208	55	51	52	49	56	61
Republik Indien, Sikkim	437	337	295	337	423	427	358	130	95	89	77	97	91
Malaysia	73	103	133	127	147	158	167	43	41	40	42	45	20
Volksrepublik China, Tibet	304	239	115	107	231	321	408	92	100	118	109	82	88
Japan	139	209	359	394	342	412	584	124	125	153	148	159	152
Hongkong	53	84	115	149	137	154	153	45	44	40	31	39	40
Australischer Bund	171	266	246	291	330	366	427	84	104	97	116	110	107
Neuseeland	45	53	53	56	62	63	66	20	17	20	17	13	10
Interzonenhandel (1)	191	228	215	287	302	406	371	110	106	95	86	84	80

(1) Alle Angaben dieser Veröffentlichung, auch die der obenstehenden Tabelle, über den Handel der BR Deutschland und der EWG enthalten nicht den in dieser Tabelle aufgeführten Interzonenhandel, d.h. den Handel der BR Deutschland mit den Währungsgebieten der DM-Ost.

1967										1968			Destination
M	A	M	J	J	A	S	O	N	D	J	F	M	
4 791	4 737	4 585	4 851	4 487	4 035	4 591	5 227	4 960	5 070	4 893	4 988	5 495	TOTAL GÉNÉRAL
2 678	2 681	2 595	2 721	2 543	2 358	2 525	2 918	2 763	2 876	2 781	2 771	3 025	EXTRA-CEE
1 731	1 729	1 677	1 788	1 667	1 515	1 674	909	1 794	1 818	1 782	1 777	1 975	<i>dont par zones :</i>
884	881	863	922	821	747	887	962	901	931	880	882	958	Classe 1
314	303	290	304	290	242	255	278	280	283	263	268	313	AELE
397	412	382	412	398	391	400	518	467	463	491	490	565	Autres pays europ. occident.
136	134	142	149	158	135	131	152	146	141	148	137	139	Amérique du Nord
													Autres pays de la classe 1
710	691	675	663	650	607	635	781	733	789	749	742	797	Classe 2
156	146	144	154	134	118	139	162	169	173	167	169	179	AOM
77	73	71	79	77	64	75	85	89	87	85	83	85	EAMA
21	21	21	21	21	16	19	22	21	22	17	22	23	DOM
12	11	13	13	13	12	12	17	13	14	20	14	14	TOM
45	40	39	41	24	25	32	37	45	51	44	50	56	Algérie
70	73	66	67	56	56	59	79	72	80	65	73	75	Pays afr. médit. n.d.a.
68	68	62	65	62	62	61	81	65	73	66	62	65	Autres pays africains
161	171	164	172	178	161	168	197	172	187	183	182	184	Amérique centrale et du Sud
111	107	107	85	95	98	94	127	116	135	128	133	142	Asie occidentale
145	127	132	121	124	114	113	134	139	140	141	123	152	Autres pays de la classe 2
211	232	217	241	201	211	188	198	206	241	221	226	229	Classe 3 (1)
174	190	177	202	169	165	155	175	171	215	191	195	199	Europe orientale (1)
36	43	39	39	32	46	32	23	35	26	29	31	30	Autres pays de la classe 3
27	28	26	29	26	26	29	31	30	28	28	25	25	Divers non classés
													Principaux pays :
231	237	244	252	226	205	243	265	255	260	267	269	266	Royaume-Uni
56	59	62	58	44	42	54	62	54	54	47	51	57	Norvège
129	131	124	128	123	115	137	152	141	140	122	134	145	Suède
40	39	38	37	32	33	37	36	32	33	31	31	33	Finlande
90	86	85	96	70	68	83	88	81	84	80	78	87	Danemark
219	214	206	235	211	189	227	232	218	221	204	215	240	Suisse
123	123	111	122	116	103	119	129	123	140	126	103	123	Autriche
37	30	31	31	25	24	34	30	32	34	34	32	39	Portugal
114	111	109	113	104	78	86	96	95	93	92	92	105	Espagne
59	60	56	60	63	50	51	58	56	61	47	45	61	Yougoslavie
49	50	45	52	47	44	43	46	42	45	41	48	55	Grèce
29	22	24	22	24	19	20	19	35	31	33	32	35	Turquie
45	60	49	60	57	53	41	46	45	49	56	54	62	U.R.S.S.
27	22	22	25	20	20	20	27	28	34	36	38	28	Pologne
22	22	20	23	16	21	23	17	24	29	16	20	28	Tchécoslovaquie
15	17	20	15	15	14	14	16	17	24	12	17	17	Hongrie
37	37	40	43	38	32	30	42	32	48	46	44	40	Roumanie
26	26	22	21	19	19	24	27	22	23	20	23	21	Maroc
10	12	11	16	14	12	11	10	10	10	8	13	12	Tunisie
21	22	19	17	12	15	18	30	25	25	21	24	27	Libye
13	14	14	13	11	10	6	13	14	23	16	13	15	Égypte
11	10	9	9	8	8	9	11	12	12	12	10	10	Sénégal
15	14	13	13	14	12	22	18	19	21	17	17	17	Côte-d'Ivoire
13	14	11	11	10	10	9	11	11	11	11	8	9	Nigéria
10	10	9	10	11	8	9	11	10	10	9	9	10	Cameroun
8	9	11	14	11	8	8	9	13	9	10	11	12	Congo (RD)
8	8	7	9	9	7	7	9	9	8	9	12	11	Madagascar
53	48	51	56	53	46	44	52	51	54	49	54	52	Rép. d'Afrique du Sud
348	361	337	368	352	347	354	459	415	422	455	452	516	États-Unis d'Amérique
49	51	46	44	46	43	46	59	52	41	36	38	48	Canada
21	22	23	23	25	23	24	25	23	25	30	22	26	Mexique
5	5	4	6	4	7	6	6	6	7	8	8	7	Colombie
19	20	20	24	27	19	22	27	22	25	22	23	22	Venezuela
13	15	14	14	14	14	13	13	10	13	13	11	10	Pérou
19	22	22	29	31	25	31	37	36	34	31	31	38	Brésil
11	20	14	12	12	13	11	13	11	14	13	12	10	Chili
23	21	22	22	23	20	19	24	20	20	22	22	21	Argentine
9	8	8	5	7	10	4	7	4	9	5	6	6	Irak
31	32	29	28	34	32	31	44	38	43	44	45	43	Iran
15	13	16	15	14	14	17	21	22	30	25	25	34	Israël
11	11	9	7	7	10	8	11	11	13	14	11	10	Arabie Séoudite
17	16	18	17	22	12	14	14	17	24	16	20	25	Pakistan
32	28	34	26	26	27	25	28	39	31	33	27	31	Union Indienne, Sikkim
14	13	13	14	16	12	14	15	15	14	13	6	7	Malaysia
34	41	38	38	31	45	32	22	35	25	29	31	29	Chine, Rép. Pop.
48	47	50	55	49	47	51	55	51	53	53	48	51	Japon
17	14	14	12	11	9	11	13	12	13	12	13	15	Hong-Kong
29	33	31	33	48	37	30	39	40	31	43	32	32	Australie
5	6	9	5	7	5	5	5	4	4	4	3	4	Nouvelle-Zélande
40	36	29	30	31	28	27	26	25	34	20	30	30	Commerce inter-zones (1)

(1) Le commerce de l'Allemagne (RF) avec la zone monétaire du DM-Est figurant au bas du tableau, est exclu dans toutes les autres données de cette publication relatives au commerce de l'Allemagne (RF) et de la CEE, même celles du présent tableau.

	1958	1960	1963	1964	1965	1966	1967	1966	1967				1968
								IV	I	II	III	IV	I
EXTRA-EWG	- 245	+ 39	- 3 048	- 2 677	- 1 489	- 1 337	+ 860	- 9	+ 51	+ 271	+ 233	+ 310	+ 472
<i>davon nach Zonen :</i>													
Klasse 1	+ 112	+ 539	- 515	+ 171	+ 1 385	+ 1 807	+ 3 519	+ 572	+ 731	+ 821	+ 941	+ 1 029	+ 1 115
EFTA	+ 1 362	+ 2 050	+ 1 776	+ 2 258	+ 2 706	+ 2 754	+ 3 332	+ 735	+ 740	+ 852	+ 830	+ 907	+ 826
Andere westeurop. Länder	+ 309	+ 397	+ 617	+ 839	+ 1 225	+ 1 361	+ 1 550	+ 308	+ 393	+ 472	+ 393	+ 299	+ 363
Nordamerika	- 1 337	- 1 744	- 2 630	- 2 717	- 2 376	- 2 029	- 1 531	- 459	- 429	- 571	- 313	- 218	- 114
Andere Länder der Klasse 1	- 222	- 164	- 276	- 210	- 170	- 278	+ 167	- 12	+ 27	+ 68	+ 31	+ 42	+ 40
Klasse 2	+ 699	- 747	- 2 467	- 2 951	- 3 019	- 3 369	- 3 226	- 643	- 845	- 783	- 808	- 790	- 823
AOM	+ 314	+ 219	- 356	- 406	- 314	- 576	- 486	- 62	- 118	- 135	- 139	- 97	- 123
EAMA	- 202	- 349	- 263	- 329	- 318	- 472	- 378	- 76	- 93	- 141	- 77	- 70	- 139
DOM	- 17	- 20	+ 27	+ 68	+ 58	+ 61	+ 110	+ 24	+ 21	+ 27	+ 29	+ 31	+ 30
TOM	+ 5	+ 7	- 38	+ 18	+ 48	+ 56	+ 42	+ 37	+ 11	+ 10	+ 4	+ 15	+ 13
Algerien	+ 539	+ 581	- 81	- 164	- 101	- 221	- 260	- 46	- 58	- 31	- 97	- 74	- 28
Afrik. Mittelmeerländer, a.n.g.	+ 52	+ 191	- 117	- 330	- 434	- 544	- 615	- 133	- 165	- 118	- 127	- 205	- 214
Andere Länder Afrikas	- 160	- 137	- 206	- 284	- 231	- 347	- 235	- 88	- 91	- 77	- 49	- 17	- 78
Mittel- u. Südamerika	- 43	- 177	- 701	- 789	- 908	- 825	- 691	- 171	- 194	- 233	- 216	- 46	- 102
Westasien	- 1 110	- 1 012	- 1 308	- 1 341	- 1 438	- 1 378	- 1 614	- 333	- 363	- 319	- 380	- 552	- 418
Andere Länder der Klasse 2	+ 248	+ 175	+ 221	+ 198	+ 307	+ 303	+ 416	+ 145	+ 88	+ 100	+ 103	+ 127	+ 111
Klasse 3 (1)	+ 191	+ 109	- 276	- 177	- 115	- 48	+ 288	- 7	+ 96	+ 163	+ 35	- 4	+ 116
Osteuropa (1)	- 52	+ 17	- 283	- 146	- 157	- 124	+ 94	- 37	+ 47	+ 106	- 28	- 32	+ 77
Andere Länder der Klasse 3	+ 243	+ 92	+ 7	- 30	+ 41	+ 77	+ 195	+ 30	+ 48	+ 57	+ 63	+ 28	+ 40
Verschiedenes, a.n.g.	+ 151	+ 136	+ 209	+ 280	+ 260	+ 273	+ 278	+ 68	+ 70	+ 70	+ 64	+ 75	+ 66
Wichtigste Länder :													
Grossbritannien	+ 138	+ 226	- 472	- 302	- 243	- 242	+ 146	- 125	- 37	+ 23	+ 60	+ 98	+ 62
Norwegen	+ 221	+ 216	+ 203	+ 195	+ 237	+ 232	+ 232	+ 81	+ 73	+ 67	+ 49	+ 43	+ 36
Schweden	+ 218	+ 229	+ 160	+ 110	+ 283	+ 173	+ 252	+ 66	+ 52	+ 49	+ 71	+ 80	+ 56
Finnland	- 24	+ 41	- 39	- 1	+ 50	+ 27	+ 35	+ 9	+ 14	+ 16	+ 6	- 1	+ 5
Dänemark	+ 64	+ 253	+ 214	+ 339	+ 368	+ 401	+ 437	+ 134	+ 109	+ 125	+ 95	+ 109	+ 95
Schweiz	+ 455	+ 693	+ 1 161	+ 1 278	+ 1 257	+ 1 238	+ 1 317	+ 323	+ 313	+ 347	+ 345	+ 312	+ 328
Österreich	+ 158	+ 281	+ 380	+ 498	+ 604	+ 724	+ 727	+ 108	+ 175	+ 181	+ 165	+ 206	+ 178
Portugal	+ 109	+ 154	+ 129	+ 149	+ 200	+ 228	+ 221	+ 48	+ 55	+ 60	+ 47	+ 60	+ 70
Spanien	+ 21	- 89	+ 270	+ 349	+ 643	+ 750	+ 702	+ 152	+ 173	+ 214	+ 183	+ 131	+ 143
Jugoslawien	+ 51	+ 129	+ 14	+ 126	+ 65	+ 108	+ 265	+ 53	+ 48	+ 73	+ 70	+ 77	+ 58
Griechenland	+ 121	+ 138	+ 230	+ 272	+ 345	+ 332	+ 329	+ 74	+ 95	+ 105	+ 76	+ 55	+ 84
Türkei	+ 57	+ 84	+ 16	- 18	+ 13	+ 56	+ 88	- 4	+ 34	+ 30	+ 26	- 11	+ 37
Sowjetunion	- 66	- 20	- 209	- 167	- 268	- 365	- 252	- 94	- 47	- 17	- 71	- 117	- 50
Polen	+ 17	- 1	- 26	- 27	- 26	- 6	+ 23	- 5	+ 5	+ 9	+ 6	+ 16	+ 36
Tschechoslowakei	+ 6	+ 6	- 31	- 9	+ 21	+ 82	+ 41	+ 27	+ 13	+ 15	+ 10	+ 3	+ 8
Ungarn	+ 2	+ 31	+ 18	+ 20	- 4	- 13	- 0	- 17	+ 4	+ 8	- 7	- 4	+ 5
Rumänien	- 13	- 6	- 17	+ 22	+ 45	+ 38	+ 196	+ 22	+ 51	+ 62	+ 34	+ 49	+ 65
Marokko	- 57	- 37	- 65	- 88	- 115	- 84	- 39	- 2	- 12	- 33	+ 13	- 7	- 18
Tunesien	- 7	+ 51	- 22	+ 12	+ 38	+ 15	+ 19	- 5	- 6	+ 9	+ 13	+ 3	- 10
Libyen	+ 33	+ 65	- 121	- 319	- 488	- 577	- 657	- 150	- 156	- 96	- 168	- 238	- 225
Ägypten	+ 84	+ 113	+ 90	+ 65	+ 132	+ 102	+ 61	+ 25	+ 8	+ 1	+ 14	+ 37	+ 20
Senegal	.	+ 16	+ 12	+ 6	- 0	- 11	- 0	+ 6	- 2	- 1	+ 10	+ 12	+ 7
Elfenbein-Küste	.	- 19	- 59	- 56	- 59	- 84	- 75	- 13	- 28	- 25	- 9	- 13	- 37
Nigeria	- 42	- 50	- 80	- 59	- 69	- 125	- 126	- 32	- 43	- 45	- 33	- 5	- 8
Kamerun	- 45	- 41	- 49	- 58	- 43	- 21	- 19	- 0	- 10	- 8	- 0	- 1	- 12
Kongo (Demokr. Rep.)	.	- 297	- 189	- 205	- 205	- 330	- 302	- 78	- 50	- 101	- 62	- 90	- 114
Madagaskar	+ 5	+ 9	+ 23	+ 27	+ 28	+ 32	+ 46	+ 11	+ 8	+ 12	+ 12	+ 16	+ 20
Republik Südafrika	+ 40	+ 51	+ 22	+ 109	+ 184	+ 90	+ 201	+ 42	+ 58	+ 51	+ 44	+ 47	+ 57
Vereinigte Staaten	- 1 144	- 1 588	- 2 488	- 2 589	- 2 268	- 1 924	- 1 435	- 423	- 417	- 561	- 284	- 178	- 78
Kanada	- 193	- 157	- 142	- 128	- 108	- 105	- 96	- 37	- 13	- 13	- 29	- 40	- 37
Mexiko	+ 15	+ 4	+ 13	+ 88	+ 72	+ 74	+ 103	+ 21	+ 8	+ 21	+ 33	+ 40	+ 34
Kolumbien	- 1	- 17	- 21	- 20	- 73	- 8	- 57	- 2	- 12	- 18	- 12	- 16	- 8
Venezuela	+ 26	+ 28	- 129	- 50	+ 37	+ 53	+ 3	+ 21	+ 5	+ 16	- 27	+ 10	+ 8
Peru	- 29	- 93	- 73	- 129	- 85	- 54	- 52	- 6	- 13	- 2	- 19	- 18	- 28
Brasilien	+ 24	- 6	- 104	- 253	- 303	- 251	- 181	- 57	- 52	- 58	- 39	- 31	- 34
Chile	- 55	- 45	- 40	- 73	- 115	- 146	- 160	- 59	- 50	- 25	- 45	- 39	- 58
Argentinien	- 49	- 109	- 316	- 357	- 417	- 431	- 410	- 96	- 99	- 159	- 122	- 31	- 44
Irak	- 305	- 369	- 415	- 329	- 333	- 294	- 392	- 80	- 25	- 78	- 113	- 175	- 150
Iran	- 37	- 60	- 207	- 220	- 239	- 144	- 18	- 15	- 44	- 2	+ 25	+ 4	+ 2
Israel	+ 79	+ 89	+ 48	+ 138	+ 80	+ 62	+ 81	+ 16	+ 3	+ 1	+ 29	+ 50	+ 35
Saudi-Arabien	- 265	- 297	- 225	- 265	- 320	- 432	- 517	- 113	- 120	- 104	- 145	- 148	- 102
Pakistan	- 13	+ 48	+ 32	+ 88	+ 116	+ 66	+ 108	+ 33	+ 16	+ 30	+ 31	+ 32	+ 27
Republik Indien Sikkim	+ 334	+ 225	+ 143	+ 179	+ 272	+ 268	+ 215	+ 89	+ 55	+ 50	+ 50	+ 60	+ 51
Malaysia	- 107	- 183	- 74	- 52	- 24	- 26	- 10	- 0	- 6	- 2	- 0	- 1	- 15
Volksrepublik China Tibet	+ 197	+ 92	+ 10	- 33	+ 36	+ 73	+ 175	+ 30	+ 41	+ 54	+ 63	+ 28	+ 40
Japan	+ 22	+ 46	+ 23	+ 36	- 113	- 116	+ 46	+ 8	+ 7	+ 29	+ 15	+ 10	+ 6
Hongkong	+ 34	+ 76	+ 44	+ 49	+ 12	- 3	+ 23	+ 9	+ 8	+ 8	+ 5	+ 13	+ 5
Australischer Bund	- 211	- 152	- 200	- 202	- 123	- 136	- 29	- 36	- 7	+ 2	- 19	- 5	- 1
Neuseeland	- 73	- 109	- 121	- 153	- 120	- 117	- 51	- 9	- 19	- 13	- 8	- 9	- 24
Interzonenhandel (1)	- 13	- 39	- 41	+ 30	- 13	+ 70	+ 55	+ 5	+ 36	+ 16	+ 18	- 14	+ 4

(1) Alle Angaben dieser Veröffentlichung, auch die der obenstehenden Tabelle, über den Handel der BR Deutschland und der EWG enthalten nicht den in dieser Tabelle aufgeführten Interzonenhandel, d.h. den Handel der BR Deutschland mit den Währungsgebieten der DM-Ost.

TAB. 2
BALANCE COMMERCIALE
+ = excédent d'exportations

MIO \$

2

1967										1968			
M	A	M	J	J	A	S	O	N	D	J	F	M	
+ 69	+ 166	+ 31	+ 67	+ 177	- 18	+ 81	+ 298	- 21	+ 39	+ 85	+ 165	+ 214	EXTRA-CEE
+ 279	+ 325	+ 247	+ 243	+ 300	+ 264	+ 373	+ 472	+ 260	+ 297	+ 283	+ 366	+ 462	dont par zones:
+ 272	+ 285	+ 266	+ 303	+ 257	+ 257	+ 318	+ 329	+ 268	+ 315	+ 264	+ 268	+ 291	Classe 1
+ 156	+ 166	+ 143	+ 158	+ 152	+ 113	+ 127	+ 118	+ 83	+ 97	+ 91	+ 106	+ 166	AELE
- 155	- 144	- 180	- 251	- 127	- 101	- 85	- 3	- 101	- 119	- 96	- 24	+ 5	Autres pays europ. occident.
+ 6	+ 19	+ 18	+ 32	+ 24	- 5	+ 12	+ 29	+ 9	+ 4	+ 24	+ 17	0	Amérique du Nord
- 276	- 251	- 286	- 247	- 168	- 325	- 314	- 193	- 291	- 301	- 246	- 272	- 309	Autres pays de la classe 1
- 41	- 31	- 49	- 53	- 39	- 63	- 37	- 37	- 20	- 35	- 28	- 48	- 48	Classe 2
- 38	- 30	- 46	- 61	- 11	- 46	- 20	- 32	- 15	- 20	- 35	- 51	- 55	AOM
+ 6	+ 8	+ 11	+ 8	+ 13	+ 8	+ 9	+ 13	+ 10	+ 9	+ 7	+ 12	+ 11	EAMA
+ 1	+ 3	+ 2	+ 4	+ 1	+ 1	+ 2	+ 8	+ 5	+ 4	+ 5	+ 4	+ 4	DOM
- 12	- 12	- 16	- 3	- 41	- 27	- 29	- 26	- 21	- 27	- 7	- 14	- 10	TOM
- 46	- 43	- 52	- 24	- 10	- 55	- 62	- 49	- 64	- 93	- 80	- 61	- 74	Algérie
- 33	- 28	- 27	- 23	- 16	- 12	- 19	- 2	- 16	- 0	- 20	- 22	- 36	Pays afr. médit. n.d.a.
- 66	- 59	- 79	- 95	- 83	- 100	- 35	- 14	- 25	- 5	- 46	- 20	- 35	Autres pays africains
- 117	- 119	- 118	- 80	- 79	- 121	- 180	- 132	- 207	- 213	- 117	- 139	- 161	Amérique centrale et du Sud
+ 29	+ 30	+ 38	+ 30	+ 59	+ 27	+ 18	+ 40	+ 42	+ 44	+ 45	+ 20	+ 45	Asie occidentale
+ 44	+ 67	+ 49	+ 47	+ 18	+ 22	+ 3	- 6	- 16	+ 19	+ 23	+ 50	+ 43	Autres pays de la classe 2
+ 28	+ 45	+ 33	+ 29	- 5	- 5	- 11	- 10	- 32	+ 10	+ 12	+ 33	+ 31	Classe 3 (1)
+ 15	+ 23	+ 15	+ 18	+ 23	+ 27	+ 13	+ 3	+ 16	+ 8	+ 10	+ 17	+ 12	Europe orientale (1)
+ 23	+ 24	+ 21	+ 24	+ 22	+ 22	+ 20	+ 26	+ 26	+ 23	+ 24	+ 19	+ 20	Autres pays de la classe 3
- 10	- 4	+ 10	+ 18	+ 13	+ 14	+ 35	+ 43	+ 25	+ 33	+ 26	+ 29	+ 5	Divers non classés
+ 22	+ 24	+ 25	+ 20	+ 13	+ 13	+ 21	+ 19	+ 16	+ 8	+ 5	+ 15	+ 16	Principaux pays :
+ 23	+ 31	+ 10	+ 7	+ 17	+ 26	+ 29	+ 30	+ 17	+ 34	+ 7	+ 24	+ 24	Royaume-Uni
+ 5	+ 12	+ 3	+ 1	+ 1	+ 1	+ 5	+ 3	- 3	0	- 3	- 1	+ 9	Norvège
+ 43	+ 40	+ 37	+ 47	+ 31	+ 28	+ 36	+ 39	+ 34	+ 36	+ 30	+ 30	+ 35	Suède
+ 105	+ 110	+ 109	+ 127	+ 111	+ 109	+ 126	+ 111	+ 101	+ 100	+ 101	+ 103	+ 124	Finlande
+ 64	+ 66	+ 55	+ 61	+ 55	+ 51	+ 58	+ 64	+ 59	+ 83	+ 72	+ 45	+ 59	Danemark
+ 26	+ 17	+ 21	+ 21	+ 17	+ 16	+ 13	+ 21	+ 18	+ 221	+ 22	+ 21	+ 27	Suisse
+ 67	+ 71	+ 68	+ 77	+ 73	+ 50	+ 60	+ 64	+ 39	+ 28	+ 38	+ 45	+ 61	Autriche
+ 24	+ 26	+ 21	+ 23	+ 31	+ 21	+ 18	+ 21	+ 23	+ 34	+ 15	+ 14	+ 29	Portugal
+ 34	+ 37	+ 31	+ 38	+ 28	+ 22	+ 27	+ 22	+ 14	+ 19	+ 20	+ 29	+ 37	Espagne
+ 13	+ 9	+ 11	+ 10	+ 10	+ 8	+ 7	- 7	+ 1	+ 5	+ 11	+ 9	+ 18	Yougoslavie
- 14	0	- 5	- 13	- 12	- 25	- 27	- 29	- 48	- 40	- 21	- 20	- 10	Grèce
+ 8	+ 3	+ 1	+ 4	- 5	- 3	+ 2	+ 4	+ 4	+ 8	+ 14	+ 17	+ 5	Turquie
+ 4	+ 6	+ 4	+ 6	- 3	+ 7	+ 6	- 5	+ 3	+ 6	- 3	+ 3	+ 9	U.R.S.S.
+ 2	+ 5	+ 5	- 2	- 2	- 1	- 4	- 5	- 2	+ 4	- 4	+ 5	+ 5	Pologne
+ 19	+ 16	+ 24	+ 22	+ 13	+ 13	+ 7	+ 20	+ 7	+ 25	+ 21	+ 23	+ 21	Tchécoslovaquie
- 1	- 7	- 19	- 7	+ 4	+ 5	+ 6	+ 9	- 1	- 15	- 8	- 4	- 5	Hongrie
- 1	0	+ 3	+ 6	+ 7	+ 4	+ 2	+ 2	+ 1	0	0	+ 5	+ 4	Roumanie
- 49	- 33	- 37	- 26	- 24	- 70	- 73	- 70	- 75	- 95	- 81	- 68	- 77	Maroc
- 4	- 2	+ 1	+ 3	+ 3	+ 7	+ 4	+ 11	+ 10	+ 18	+ 9	+ 5	+ 4	Tunisie
- 5	- 2	- 9	+ 1	- 5	- 1	- 4	0	+ 6	+ 6	+ 7	0	0	Libye
- 10	- 9	- 8	- 9	- 3	- 8	+ 2	- 3	- 5	- 5	- 12	- 11	- 14	Égypte
- 16	- 13	- 19	- 13	- 17	- 5	- 11	- 7	- 2	+ 3	0	- 2	- 6	Sénégal
- 3	- 3	- 1	- 3	+ 3	- 1	- 3	0	+ 1	- 3	- 5	- 6	- 3	Côte-d'Ivoire
- 17	- 15	- 33	- 51	- 13	- 35	- 14	- 37	- 25	- 25	- 31	- 43	- 39	Nigéria
+ 3	+ 4	+ 4	+ 4	+ 5	+ 3	+ 4	+ 5	+ 5	+ 44	+ 4	+ 9	+ 6	Cameroun
+ 17	+ 16	+ 17	+ 18	+ 14	+ 14	+ 15	+ 16	+ 13	+ 17	+ 17	+ 22	+ 19	Congo (RD)
- 158	- 154	- 177	- 230	- 115	- 93	- 77	+ 1	- 92	- 92	- 75	- 12	+ 7	Madagascar
+ 3	+ 10	- 2	- 21	- 12	- 9	- 4	- 9	- 27	- 27	- 21	- 12	- 4	Rép. d'Afrique du Sud
+ 3	+ 5	+ 10	+ 7	+ 13	+ 9	+ 12	+ 12	+ 11	+ 17	+ 11	+ 10	+ 13	États-Unis d'Amérique
- 5	- 5	- 7	- 6	- 5	- 2	- 5	- 4	- 8	- 4	- 3	0	- 5	Canada
+ 2	+ 5	+ 2	+ 6	- 9	- 16	0	+ 2	+ 6	+ 2	+ 1	+ 3	+ 3	Mexique
- 4	+ 2	0	- 4	- 6	- 10	- 4	- 3	- 10	- 5	- 18	- 5	- 14	Colombie
- 18	- 20	- 21	- 18	- 11	- 20	- 10	- 10	- 11	- 12	- 15	- 14	- 5	Venezuela
- 16	- 4	- 11	- 10	- 8	- 22	- 15	- 9	- 14	- 15	- 30	- 16	- 11	Pérou
- 34	- 41	- 49	- 68	- 58	- 41	- 23	- 16	- 11	- 4	- 12	- 13	- 20	Brésil
- 13	- 25	- 30	- 22	- 21	- 43	- 50	- 44	- 64	- 67	- 48	- 48	- 55	Chili
- 11	- 4	- 2	+ 4	+ 7	+ 9	+ 8	+ 8	- 8	+ 4	+ 1	+ 3	- 2	Argentine
- 5	- 5	0	+ 5	+ 8	+ 9	+ 11	+ 15	+ 14	+ 21	+ 15	+ 8	+ 14	Irak
- 47	- 37	- 37	- 29	- 30	- 45	- 68	- 47	- 51	- 50	- 23	- 36	- 43	Iran
+ 3	+ 9	+ 11	+ 10	+ 18	+ 7	+ 5	+ 7	+ 8	+ 15	+ 9	+ 6	+ 11	Israël
+ 20	+ 14	+ 21	+ 14	+ 19	+ 18	+ 14	+ 17	+ 25	+ 19	+ 21	+ 14	+ 16	Arabie Séoudite
- 3	- 1	+ 1	- 2	+ 5	- 3	- 2	- 2	- 1	0	+ 1	- 6	- 5	Pakistan
+ 13	+ 21	+ 14	+ 18	+ 22	+ 26	+ 13	+ 3	+ 17	+ 8	+ 11	+ 18	+ 12	Union Indienne, Sikkim
+ 3	+ 4	+ 6	+ 19	+ 14	- 6	+ 7	+ 4	+ 2	+ 5	+ 7	+ 6	- 6	Malaysia
+ 5	+ 3	+ 2	+ 4	0	- 4	- 2	+ 2	+ 3	+ 7	- 12	+ 2	+ 3	Chine, Rép. Pop.
- 7	+ 5	- 4	+ 1	- 3	- 8	- 9	+ 8	- 4	- 10	+ 6	- 5	- 2	Japon
- 7	- 6	- 1	- 6	- 2	- 4	- 3	0	- 3	- 6	- 5	- 6	- 11	Hong-Kong
+ 13	+ 5	0	+ 7	+ 9	+ 6	+ 2	- 5	- 6	- 2	- 4	+ 6	+ 2	Australie
													Nouvelle-Zélande
													Commerce inter-zones (1)

(1) Le commerce de l'Allemagne (RF) avec la zone monétaire du DM-Est, figurant au bas du tableau, est exclu dans toutes les autres données de cette publication relatives au commerce de l'Allemagne (RF) et de la CEE, même celles du présent tableau.

CST- Waren- klasse Teil oder Abschnitt 1)	Warenbenennung	1958	1960	1963	1964	1965	1966	1967	1966		1967			
									III	IV	I	II	III	IV
0 — 9	EINFUHR INTRA-EWG INSGESAMT	6 786	10 151	15 708	18 050	20 425	22 918	24 163	5 511	6 126	5 935	6 070	5 603	6 554
0 + 1	NAHRUNGS- UND GENUSSMITTEL	909	1 297	1 867	2 138	2 627	2 825	3 091	734	743	693	763	783	852
0	Nahrungsmittel	828	1 181	1 670	1 920	2 388	2 554	2 814	672	669	630	698	717	769
00	Lebende Tiere	27	69	92	109	114	97	164	28	35	28	39	43	54
01	Fleisch und Fleischwaren	76	153	259	321	400	421	489	144	122	95	106	142	145
02	Molkereierzeugnisse und Eier	176	228	254	252	330	377	419	88	106	105	97	93	124
03	Fisch und Fischwaren	36	43	62	69	82	96	103	22	31	26	23	23	32
04	Getreide und Getreideerzeugnisse	93	131	201	283	387	403	426	81	89	106	106	90	125
05	Obst und Gemüse	314	414	569	615	779	801	835	222	190	176	229	240	188
06	Zucker und Zuckerwaren	11	26	61	54	61	72	66	17	17	15	22	13	15
07	Kaffee, Tee, Kakao, Gewürze und Waren daraus	34	35	56	70	85	99	122	24	30	28	29	29	36
08	Futtermittel, ausgen. ungemahlene Getreide	40	59	84	112	110	138	141	31	37	37	32	31	40
09	Verschiedene Nahrungsmittelzubereitungen	14	18	31	37	38	48	51	13	12	14	14	12	12
1	Getränke und Tabak	81	117	197	218	239	271	277	62	73	63	65	66	83
11	Getränke	63	82	134	141	156	180	169	36	47	40	41	38	50
12	Tabak und Tabakwaren	18	35	64	77	82	91	108	26	26	23	24	27	33
3	MINERALISCHE BRENNSTOFFE	745	835	970	989	956	1 023	1 164	248	280	280	278	269	336
32	Kohle, Koks und Briketts	540	588	647	623	573	538	549	129	140	128	134	135	152
33	Erdöl und Erdöldestillationserzeugnisse	173	227	289	338	352	464	568	114	132	144	132	124	168
34	Erdgas und Industriegase	23	19	26	24	23	24	41	5	6	8	10	9	15
35	Elektrischer Strom	8	2	5	3	4	4	4	1	2	1	1	1	1
2 + 4	ROHSTOFFE	622	994	1 204	1 381	1 538	1 700	1 685	398	428	415	412	390	468
2	Rohstoffe, ausgen. mineralische Brennstoffe	589	945	1 146	1 315	1 453	1 601	1 575	374	400	391	386	361	438
21	Häute, Felle und Pelzfelle, roh	31	54	58	62	70	89	84	20	21	22	22	18	22
22	Olisaaten und Ölfrüchte	6	5	12	16	16	17	19	4	5	5	4	4	6
23	Rohkautschuk, natürl., synthet. oder regeneriert	4	19	46	53	65	72	76	16	19	19	20	17	20
24	Holz und Kork	40	72	82	90	88	88	90	22	20	19	25	22	24
25	Zellstoff und Papierabfälle	16	26	29	37	38	41	43	9	10	11	11	10	12
26	Spinnstoffe und Abfälle von Spinnstoffen	163	236	344	364	366	416	345	93	95	89	86	76	94
27	Natürliche Düngemittel u. mineral. Rohstoffe	79	109	151	170	181	199	215	51	52	46	57	56	57
28	Erze und Metallabfälle	163	312	275	344	432	463	474	108	113	117	117	106	135
29	Tierische und pflanzliche Rohstoffe, a.n.g.	87	112	152	179	196	214	228	50	65	64	43	52	69
4	Tierische und pflanzliche Fette und Öle	33	49	57	66	85	99	110	24	28	24	26	29	31
41	Tierische Fette und Öle	13	15	18	20	27	31	25	8	9	7	6	6	6
42	Pflanzliche Öle	13	22	25	28	34	38	48	9	11	9	10	14	15
43	Öle und Fette, verarbeitet und Wachse	7	12	15	18	24	29	36	7	8	9	9	9	9
7	MASCHINEN UND FAHRZEUGE	1 514	2 237	4 369	4 868	5 363	6 249	6 568	1 437	1 747	1 606	1 716	1 448	1 795
71	Nichtelektrische Maschinen	742	1 049	1 949	2 161	2 258	2 716	2 964	665	733	734	764	665	801
72	Elektrische Maschinen und Apparate	328	513	1 023	1 220	1 346	1 402	1 499	334	377	362	376	339	422
73	Fahrzeuge	444	674	1 391	1 480	1 753	2 042	2 100	436	551	510	577	444	569
5, 6, 8	ANDERE INDUSTRIELLE ERZEUGNISSE	2 944	4 722	6 903	8 328	9 365	10 876	11 330	2 643	2 834	2 859	2 809	2 642	3 020
5	Chemische Erzeugnisse	486	746	1 131	1 375	1 614	1 919	2 213	468	511	556	546	508	604
51	Chemische Grundstoffe und Verbindungen	176	282	384	467	541	634	732	155	169	184	178	170	200
52	Mineralteere und Destillationserzeugnisse	7	17	11	12	12	14	19	4	4	4	5	5	6
53	Farb- und Gerbstoffe	36	63	98	117	126	150	166	36	39	39	43	38	46
54	Medizinische und pharmazeutische Erzeugnisse	32	56	81	94	120	144	167	34	38	45	41	37	44
55	Kosmetika, Seifen, Putz-, Wasch- u. Reinigungsm.	41	48	81	98	115	140	163	34	35	41	42	38	42
56	Chemische Düngemittel	66	79	106	125	136	137	159	35	35	47	29	36	46
57	Sprengstoffe	7	7	8	10	11	11	12	3	3	3	3	3	3
58	Kunststoffe, regen. Zellulose und Kunstharze	65	119	217	285	354	440	518	110	120	122	135	120	142
59	Chemische Erzeugnisse, a.n.g.	49	75	137	166	201	243	276	58	63	72	70	60	74
6	Bearb. Waren nach Beschaffenheit gegliedert	1 975	3 218	4 463	5 346	5 844	6 607	6 642	1 563	1 700	1 647	1 698	1 528	1 769
61	Leder, Lederwaren und zugerichtete Pelzfelle	42	64	103	112	133	163	138	36	38	35	34	31	38
62	Kautschukwaren, a.n.g.	40	70	121	150	175	208	224	51	56	52	58	53	61
63	Holz- und Korkwaren, ausgen. Möbel	35	47	79	97	122	133	134	30	35	33	35	30	37
64	Papier, Pappe und Waren daraus	82	127	186	234	283	336	372	81	89	93	93	85	101
65	Garne, Gewebe und Textilwaren	452	704	1 190	1 363	1 552	1 713	1 595	395	430	406	396	358	436
66	Waren aus mineralischen Stoffen, a.n.g.	168	273	400	489	550	617	643	156	163	147	164	155	178
67	Eisen und Stahl	764	1 295	1 545	1 786	1 762	1 936	2 070	458	487	512	554	481	522
68	NE-Metalle	198	364	428	607	719	844	785	205	200	207	193	174	211
69	Metallwaren	144	221	409	494	547	619	678	151	168	160	170	161	187
8	Verschiedene bearbeitete Waren	483	759	1 309	1 608	1 907	2 351	2 476	611	622	657	565	607	647
81	San. u. hyg. Art., Heizkessel f. Zentralh., Beleucht.	21	34	58	76	90	105	115	26	31	26	29	27	34
82	Möbel	16	41	92	122	146	186	208	43	53	50	53	45	60
83	Reiseartikel, Täschnerwaren und dergleichen	6	10	19	23	31	36	34	8	8	9	8	7	9
84	Bekleidung	112	180	387	477	591	758	725	213	184	213	145	195	172
85	Schuhe	29	54	104	130	156	204	213	59	43	73	41	57	43
86	Feinmech., optische u. photochem. Erzeugn. Uhren	78	116	249	294	307	362	418	88	96	104	107	100	107
89	Bearbeitete Waren, a.n.g.	171	222	400	486	582	694	764	174	201	182	183	175	222
9	WAREN U. VORGÄNGE, NICHT NACH BESCH. GEGL.	52	66	396	346	576	244	326	51	94	82	92	70	82

1) In den Summen der Abschnitte sind vertrauliche Angaben nicht enthalten.

TAB. 3
EWG-CEE

RÉSUMÉ DU COMMERCE
de la CEE par catégories de produits

Mio \$

import

1958	1960	1963	1964	1965	1966	1967	1966		1967				Dénomination des produits	Classe, section, division-CST 1)
							III	IV	I	II	III	IV		
16 098	19 440	24 653	26 841	28 566	30 707	30 775	7 320	7 976	7 609	7 734	7 185	6 246	IMPORTATIONS EXTRA-CEE TOTAL	0 — 9
4 020	4 178	5 214	5 673	6 220	6 521	6 262	1 460	1 759	1 578	1 672	1 396	1 614	PROD. ALIMENT., BOISSONS, TABACS	0 + 1
3 365	3 642	4 673	5 064	5 640	5 915	5 712	1 312	1 587	1 446	1 555	1 279	1 429	Produits alimentaires	0
163	202	235	276	335	304	279	65	70	64	83	64	68	Animaux vivants	00
208	243	403	574	602	644	630	149	162	155	189	151	135	Viandes et préparations de viandes	01
181	214	203	193	200	179	158	39	43	50	40	32	37	Produits laitiers, œufs	02
123	163	246	259	299	302	303	75	100	72	63	66	102	Poissons et préparations de poissons	03
752	856	1 040	1 022	1 232	1 346	1 171	311	383	289	316	297	269	Céréales et produits à base de céréales	04
811	817	1 096	1 109	1 358	1 393	1 399	256	384	350	410	265	375	Fruits et légumes	05
126	149	252	261	145	136	131	34	31	39	41	22	28	Sucres et préparations à base de sucre	06
826	744	767	918	920	941	983	217	246	253	259	222	250	Café, thé, cacao, épices et produits dérivés	07
155	213	406	429	533	654	639	163	164	170	150	156	162	Aliments pour animaux, frais; déchets alimentaires	08
22	16	20	22	16	18	17	4	5	5	5	3	4	Préparations alimentaires diverses	09
655	537	541	609	581	606	551	148	172	132	117	116	185	Boissons et tabacs	1
439	318	245	299	265	275	197	54	82	63	33	44	57	Boissons	11
218	219	295	311	315	329	353	94	89	69	83	73	128	Tabacs bruts et manufacturés	12
2 773	2 666	3 905	4 252	4 510	4 673	5 441	1 143	1 194	1 293	1 122	1 338	1 689	PRODUITS ÉNERGÉTIQUES	3
583	291	520	485	428	376	339	91	91	85	83	79	92	Charbon, coques et agglomérés	32
2 183	2 369	3 336	3 735	4 058	4 293	5 067	1 044	1 132	1 196	1 028	1 251	1 593	Pétroles et dérivés	33
1	1	1	0	4	8	10	1	2	3	3	1	3	Gaz naturels et gaz d'usine	34
4	7	13	19	17	28	27	5	6	9	9	6	4	Energie électrique	35
4 777	5 881	6 011	6 714	6 784	7 164	6 750	1 728	1 741	1 705	1 687	1 600	1 756	MATIÈRES PREMIÈRES	2 + 4
4 439	5 445	5 596	6 325	6 348	6 727	6 311	1 620	1 634	1 608	1 576	1 487	1 638	Mat. prem. autres que les combus. minéraux	2
235	307	361	378	397	474	389	113	107	106	94	83	105	Peaux et pelleteries brutes	21
472	550	589	649	688	816	749	177	211	195	190	174	190	Graines, noix, amandes oléagineuses et farines	22
283	432	305	300	289	298	270	72	74	73	66	65	67	Caoutchouc brut, naturel, synthétique et régénéré	23
574	727	876	1 008	1 001	986	918	287	253	192	224	255	246	Bois et liège	24
286	359	436	505	509	537	540	133	139	147	134	122	136	Pâtes à papier et déchets de papier	25
1 383	1 589	1 591	1 668	1 432	1 564	1 390	304	358	407	353	283	348	Fibres textiles et déchets d'articles textiles	26
292	335	370	447	500	549	550	141	134	136	140	141	133	Produits minéraux non métallifères, n.d.a.	27
505	965	840	1 138	1 288	1 230	1 249	327	280	283	314	307	11	Minerais et déchets de métaux	28
166	178	205	222	244	270	255	67	71	70	61	57	13	Matières brutes animales ou végétales n.d.a.	29
338	436	415	389	437	437	438	109	107	97	111	112	117	Corps gras, graisses et huiles anim. ou végét.	4
91	95	76	92	115	105	95	24	27	27	23	24	21	Corps gras, graisses et huiles d'origine animale	41
229	300	325	282	306	317	328	81	76	67	84	85	92	Huiles d'origine végétale	42
15	15	13	14	16	15	16	4	4	4	4	4	4	Huiles et graisses élaborées : cire anim. ou végétale	43
1 383	2 028	3 151	3 352	3 454	3 747	3 984	874	959	1 004	1 074	865	1 044	MACHINES ET MATÉRIEL DE TRANSPORT	7
800	1 125	1 845	1 946	1 937	2 147	2 223	504	569	556	593	495	579	Machines non électriques	71
228	326	689	736	775	867	898	206	229	228	234	203	233	Machines et appareils électriques	72
355	569	609	668	764	721	865	164	152	221	247	166	231	Matériel de transport	73
3 074	4 571	5 505	6 251	6 906	7 879	7 714	1 961	2 069	1 928	1 970	1 811	2 006	AUTRES PRODUITS INDUSTRIELS	5, 6, 8
614	907	1 070	1 208	1 349	1 435	1 535	347	366	386	400	356	394	Produits chimiques	5
223	351	444	511	591	592	636	137	152	156	166	149	164	Éléments et composés chimiques	51
16	23	15	16	16	22	25	6	6	6	6	7	6	Goudrons minér., dériv. chim. bruts de combust.	52
47	79	90	101	98	109	109	26	28	27	28	24	29	Matières colorantes et produits tannants	53
78	94	127	138	167	191	222	43	50	54	60	47	61	Produits médicaux et pharmaceutiques	54
44	53	68	74	83	89	90	22	21	22	24	22	22	Prod. aromatiques, prod. de toilette et d'entretien	55
13	18	19	23	21	22	30	6	7	7	7	8	8	Engrais manufacturés	56
2	5	4	4	6	6	7	2	2	2	2	1	2	Explosifs	57
97	141	142	169	184	205	201	56	50	51	52	48	50	Mat. plastiques, cellulose régénérée, résines artif.	58
94	142	157	170	186	199	213	49	52	59	55	49	50	Produits chimiques n.d.a.	59
2 021	2 998	3 600	4 028	4 364	5 059	4 798	1 257	1 341	1 197	1 231	1 116	1 254	Articles manufacturés classés par matières	6
55	75	105	112	116	150	124	38	37	32	31	28	34	Cuirs et peaux tannés et art., pelleteries apprêtées	61
33	53	88	101	99	102	96	25	27	24	24	22	26	Articles en caoutchouc, n.d.a.	62
41	52	70	83	97	98	90	24	25	21	25	21	23	Articles en bois et liège, sauf les meubles	63
235	311	470	531	587	605	564	146	154	143	145	133	142	Papier, carton et articles en papier ou carton	64
291	412	529	580	606	633	563	147	162	152	139	124	149	Fils, tissus, articles confectionnés en textiles, etc...	65
214	268	371	450	488	578	560	140	157	137	149	137	136	Art. en matières minérales sauf en métaux, n.d.a.	66
289	449	601	561	504	549	559	134	141	138	143	133	148	Fonte, fer et acier	67
722	1 185	130	345	1 587	2 028	1 950	527	558	477	499	451	523	Métaux non ferreux	68
87	131	230	256	279	310	289	76	78	73	76	66	74	Articles manufacturés en métal	69
439	666	835	1 015	1 193	1 385	1 381	357	361	345	339	338	358	Articles manufacturés divers	8
9	15	31	40	44	40	42	10	11	9	10	10	13	App. sanitaires, art. hygiène, chauffage, éclairage	81
8	18	35	48	59	65	58	16	17	15	15	13	16	Meubles	82
2	3	8	8	10	11	10	3	3	3	3	2	3	Articles de voyage, sacs à main et similaires	83
57	83	175	218	269	325	276	94	77	76	61	77	62	Vêtements	84
11	18	33	39	42	50	45	13	12	16	10	11	9	Chaussures	85
114	156	270	332	381	437	465	106	116	112	121	108	124	App. scientif., photocopie, optique, horlogerie	86
123	166	282	329	390	458	483	117	125	112	119	118	131	Articles manufacturés, n.d.a.	89
71	115	868	599	691	723	624	155	254	100	209	177	138	PRODUITS ET TRANSACTIONS NON CLASSÉS AILLEURS	9

3

1) Les totaux par divisions ne comprennent pas les données confidentielles.

CST- Waren- klasse Teil oder Abschnitt 1)	Warenbenennung	1958	1960	1963	1964	1965	1966	1967	1966		1967			
									III	IV	I	II	III	IV
0 — 9	AUSFUHR EXTRA-EWG INSGESAMT	15 872	19 483	21 618	24 165	27 083	29 406	31 626	7 191	8 005	7 638	7 995	7 423	8 551
0 + 1	NAHRUNGS- UND GENUSSMITTEL	1 519	1 636	1 953	2 103	2 258	2 257	2 377	548	616	561	614	534	668
0	Nahrungsmittel	1 283	1 372	1 644	1 770	1 911	1 885	1 971	449	514	475	512	429	555
00	Lebende Tiere	13	24	24	25	28	22	21	4	8	5	4	3	9
01	Fleisch und Fleischwaren	162	186	166	161	169	182	190	42	52	42	48	46	53
02	Molkereierzeugnisse und Eier	197	237	275	288	331	355	385	91	96	88	100	96	101
03	Fisch und Fischwaren	34	36	35	38	42	48	49	11	13	13	11	12	13
04	Getreide und Getreideerzeugnisse	218	231	400	497	548	489	466	108	119	120	139	76	131
05	Obst und Gemüse	359	336	409	393	433	441	471	108	129	113	110	105	142
06	Zucker und Zuckerwaren	128	126	140	151	131	95	83	25	24	20	19	20	24
07	Kaffee, Tee, Kakao, Gewürze und Waren daraus	84	29	85	89	88	91	129	22	30	28	30	32	38
08	Futtermittel, ausgen. ungemahltes Getreide	28	34	48	53	61	68	85	14	19	22	23	18	21
09	Verschiedene Nahrungsmittelzubereitungen	56	61	59	72	82	95	92	24	24	22	27	19	24
1	Getränke und Tabak	235	264	309	333	347	372	406	99	102	86	102	105	113
11	Getränke	197	223	275	296	306	329	361	88	90	75	90	94	102
12	Tabak und Tabakwaren	24	24	35	36	41	43	44	11	12	10	12	11	11
3	MINERALISCHE BRENNSTOFFE	913	922	1 040	1 041	1 110	1 133	1 171	303	290	257	276	286	353
32	Kohle, Koks und Briquets	172	142	142	132	126	110	105	31	34	22	24	30	30
33	Erdöl und Erdöldestillationserzeugnisse	730	765	873	887	947	994	1 026	267	248	225	244	249	308
34	Erdgas und Industrie-gase	8	10	11	14	24	25	30	5	7	8	6	6	9
35	Elektrischer Strom	3	5	13	9	14	7	7	2	2	2	2	1	2
2 + 4	ROHSTOFFE	563	714	881	970	1 022	1 076	1 095	260	286	278	267	257	292
2	Rohstoffe, ausgen. mineralische Brennstoffe	473	627	801	888	929	977	999	238	261	252	242	236	268
21	Häute, Felle und Pelzfelle, roh	32	49	50	55	58	65	57	13	15	18	15	11	14
22	Olisaaten und Ölfrüchte	7	7	15	18	18	16	12	3	4	3	4	2	3
23	Rohkautschuk, natürl., synthet. oder regeneriert	6	28	50	63	74	83	89	21	21	23	22	20	23
24	Holz und Kork	39	48	47	50	50	54	53	14	14	12	15	12	13
25	Zellstoff und Papierabfälle	13	16	12	13	16	13	15	3	3	4	4	4	4
26	Spinnstoffe und Abfälle von Spinnstoffen	183	224	316	343	355	340	340	77	84	86	90	75	89
27	Natürliche Düngemittel u. mineral. Rohstoffe.	62	91	127	131	137	163	172	39	47	40	43	41	48
28	Erze und Metallabfälle	24	35	38	51	44	61	67	16	18	16	16	16	19
29	Tierische und pflanzliche Rohstoffe, a.n.g.	107	125	144	165	177	183	193	51	55	51	33	54	55
4	Tierische und pflanzliche Fette und Öle	90	87	80	82	93	98	96	22	25	26	25	21	24
41	Tierische Fette und Öle	12	12	14	10	12	11	9	3	3	3	2	2	2
42	Pflanzliche Öle	55	52	46	49	54	59	56	13	16	15	15	12	14
43	Öle und Fette, verarbeitet und Wachse	17	19	20	22	26	28	31	6	7	8	8	8	8
7	MASCHINEN UND FAHRZEUGE	5 146	6 579	7 760	8 811	9 927	11 252	12 119	2 685	3 136	2 956	3 084	2 828	3 247
71	Nichtelektrische Maschinen	2 035	2 599	3 484	3 907	4 504	5 233	5 893	1 285	1 465	1 413	1 501	1 374	1 605
72	Elektrische Maschinen und Apparate	852	1 062	1 472	1 684	1 936	2 114	2 313	511	584	565	571	543	634
73	Fahrzeuge	2 175	2 814	2 803	3 207	3 488	3 892	3 909	889	1 080	978	1 012	911	1 008
5, 6, 8	ANDERE INDUSTRIELLE ERZEUGNISSE	7 523	9 496	9 734	10 956	12 434	13 307	14 477	3 313	3 576	3 515	3 652	3 425	3 889
5	Chemische Erzeugnisse	1 574	1 998	2 422	2 774	3 158	3 487	3 794	866	901	964	961	889	978
51	Chemische Grundstoffe und Verbindungen	417	555	709	853	963	1 083	1 198	276	279	299	305	291	303
52	Mineralteere und Destillationserzeugnisse	9	11	8	8	10	11	16	3	3	3	5	4	5
53	Farb- und Gerbstoffe	121	163	208	239	269	303	323	78	80	78	80	78	87
54	Medizinische und pharmazeutische Erzeugnisse	207	250	307	350	407	465	500	114	125	123	125	118	134
55	Kosmetika, Seifen, Putz-, Wasch- u. Reinigungsm.	108	136	165	188	209	222	242	55	59	60	64	57	60
56	Chemische Düngemittel	349	328	356	356	415	385	402	92	94	133	102	76	91
57	Sprengstoffe	15	16	23	23	26	28	27	7	7	7	7	7	6
58	Kunststoffe, regen. Zellulose und Kunstharze	158	255	369	439	498	570	641	142	153	149	162	153	177
59	Chemische Erzeugnisse, a.n.g.	141	192	275	311	359	418	442	98	102	111	112	106	115
6	Bearb. Waren nach Beschaffenheit gegliedert	4 772	5 850	5 303	5 906	6 823	7 112	7 656	1 743	1 920	1 851	1 941	1 764	2 099
61	Leder, Lederwaren und zugerichtete Pelzfelle	72	88	109	124	130	157	156	36	41	38	41	36	41
62	Kautschukwaren, a.n.g.	145	191	213	237	261	285	316	67	76	70	81	76	89
63	Holz- und Korkwaren, ausgen. Möbel	71	91	91	97	104	109	117	25	29	28	30	27	32
64	Papier, Pappe und Waren daraus	127	161	179	199	225	246	268	60	69	63	69	63	73
65	Garne, Gewebe und Textilwaren	1 031	1 265	1 346	1 484	1 477	1 548	1 629	369	415	396	414	377	441
66	Waren aus mineralischen Stoffen, a.n.g.	409	516	592	687	748	836	888	209	222	212	218	213	245
67	Eisen und Stahl	1 735	2 176	1 654	1 849	2 363	2 148	2 459	531	580	601	648	563	647
68	NE-Metalle	363	412	411	449	622	817	799	217	217	197	185	167	250
69	Metallwaren	627	695	721	775	890	964	1 023	229	270	246	256	241	281
8	Verschiedene bearbeitete Waren	1 177	1 648	2 009	2 276	2 452	2 709	3 027	703	755	699	750	772	813
81	San. u. hyg. Art., Heizkessel f. Zentralh., Beleucht.	44	54	58	67	80	94	97	23	26	22	23	25	27
82	Möbel	45	61	72	81	91	109	120	25	32	28	31	28	34
83	Reiseartikel, Täschnerwaren und dergleichen	35	41	41	46	50	53	58	15	13	12	15	16	16
84	Bekleidung	242	353	459	511	508	538	554	154	145	132	131	157	134
85	Schuh	83	138	170	193	195	218	301	54	53	77	71	80	73
86	Feinmech., optische u. photochem. Erzeugn. Uhren	307	411	508	578	636	703	769	176	196	182	197	182	208
89	Bearbeitete Waren, a.n.g.	421	558	696	792	891	998	1 134	257	292	246	282	285	321
9	WAREN U. VORGÄNGE, NICHT NACH BESCH. GEGL.	209	135	250	283	332	381	386	84	100	92	102	94	101

1) In den Summen der Abschnitte sind vertrauliche Angaben nicht enthalten.

TAB. 3 a
FRANKREICH-FRANCE

RÉSUMÉ DU COMMERCE
de la CEE par catégories de produits

Mio \$

import

1958	1960	1963	1964	1965	1966	1967	1966		1967				Dénomination des produits	Classe, section, division-CST
							III	IV	I	II	III	IV		
1 227,3	1 847,6	3 125,7	3 762,2	4 015,2	4 852,3	5 373,7	1 126,2	1 334,1	1 383,3	1 351,9	1 180,5	1 457,9	IMPORTATIONS INTRA-CEE TOTAL	0 — 9
92,1	165,8	274,7	346,6	377,6	382,5	446,0	99,5	120,1	103,7	100,5	108,2	133,7	PROD. ALIMENT., BOISSONS, TABACS	0 + 1
86,6	160,6	262,8	332,0	359,1	360,4	416,4	94,0	114,2	97,9	92,6	100,3	125,7	Produits alimentaires	0
2,4	15,2	27,5	46,3	38,1	28,2	47,7	8,7	8,5	10,3	9,3	13,7	14,4	Animaux vivants	00
14,8	42,7	66,8	104,5	98,0	85,2	96,2	34,8	28,9	16,3	19,3	30,5	30,1	Viandes et préparations de viandes	01
14,4	19,7	20,5	23,6	36,3	33,0	31,4	8,1	9,5	10,1	7,5	7,0	6,8	Produits laitiers, œufs	02
9,6	11,1	23,5	23,5	29,7	39,4	43,9	8,4	12,1	11,9	10,4	9,1	12,6	Poissons et préparations de poissons	03
2,2	4,4	17,3	19,0	35,1	25,3	27,5	4,4	7,6	6,2	5,6	5,5	10,2	Céréales et produits à base de céréales	04
38,1	56,2	85,1	86,5	87,5	104,3	119,0	19,0	33,3	30,8	28,3	22,2	37,7	Fruits et légumes	05
0,5	6,3	3,1	3,2	4,4	5,2	5,7	1,1	1,5	1,4	1,5	1,4	1,4	Sucres et préparations à base de sucre	06
0,4	2,8	7,1	9,6	11,8	15,8	20,3	3,3	5,9	4,4	4,8	4,7	6,4	Café, thé, cacao, épices et produits dérivés	07
3,8	7,5	10,5	12,9	16,3	22,0	21,8	5,7	6,2	5,8	5,2	5,4	5,3	Aliments pour animaux, frais; déchets alimentaires	08
0,6	1,4	1,5	2,8	1,9	2,1	2,9	0,6	0,6	0,6	0,7	0,8	0,8	Préparations alimentaires diverses	09
5,5	5,2	11,9	14,6	18,5	22,1	29,6	5,5	5,9	5,8	7,9	7,9	8,0	Boissons et tabacs	1
4,2	4,1	8,3	11,0	12,1	13,9	16,8	3,5	3,6	3,5	4,5	4,5	4,3	Boissons	11
1,3	1,0	3,6	3,6	6,4	8,2	12,8	2,1	2,3	2,3	3,4	3,4	3,7	Tabacs bruts et manufacturés	12
281,0	322,4	340,9	341,4	297,9	297,1	290,9	63,0	80,9	85,1	64,8	62,5	78,5	PRODUITS ÉNERGÉTIQUES	3
261,9	281,7	303,8	295,6	254,1	219,6	203,0	49,8	55,5	49,9	46,4	51,2	55,5	Charbon, coques et agglomérés	32
13,0	32,8	24,9	35,7	32,6	65,6	72,2	11,1	22,2	31,2	14,3	8,7	18,0	Pétroles et dérivés	33
1,9	6,8	8,0	7,0	7,5	8,4	12,8	1,7	2,2	3,5	2,8	2,1	4,4	Gaz naturels et gaz d'usine	34
4,0	1,0	4,2	3,0	3,7	3,5	3,0	0,4	1,6	0,6	1,3	0,4	0,7	Energie électrique	35
79,1	103,9	160,1	178,1	195,5	243,1	236,8	53,2	64,0	64,2	56,8	51,0	64,9	MATIÈRES PREMIÈRES	2 + 4
76,9	97,8	147,3	161,6	173,7	214,7	205,8	46,5	55,3	56,6	49,5	42,4	57,3	Mat. prem. autres que les combus. minéraux	2
3,9	4,3	6,8	8,9	8,0	11,5	9,6	2,4	2,9	2,5	2,7	1,7	2,7	Peaux et pelleteries brutes	21
1,5	1,8	2,2	2,3	1,6	1,6	1,6	0	0,1	1,4	0	0,1	0,1	Graines, noix, amandes oléagineuses et farines	22
0,9	5,5	13,4	14,7	16,6	19,2	19,8	3,8	5,4	5,5	5,1	3,9	5,3	Caoutchouc brut, naturel, synthétique et régénéré	23
5,5	1,6	3,1	3,3	2,8	2,8	4,6	0,7	0,7	0,8	1,0	1,2	1,5	Bois et liège	24
5,1	7,2	6,5	6,1	6,0	8,3	8,4	1,8	2,3	2,4	2,2	1,5	2,3	Pâtes à papier et déchets de papier	25
13,2	24,9	43,7	44,7	48,0	60,8	49,0	12,2	13,8	13,3	14,1	9,9	11,7	Fibres textiles et déchets d'articles textiles	26
15,9	13,7	21,4	25,1	27,0	32,2	35,2	7,9	8,4	8,2	9,3	8,4	9,2	Produits minéraux non métallifères, n.d.a.	27
17,3	21,2	23,7	25,8	31,2	43,2	37,2	9,4	10,4	11,2	8,4	6,3	11,3	Minerais et déchets de métaux	28
13,8	19,3	26,5	30,8	32,6	35,1	40,4	8,3	11,4	11,2	6,5	9,4	13,3	Matières brutes animales ou végétales n.d.a.	29
2,3	6,1	12,8	16,5	21,8	28,4	31,0	6,7	8,7	7,6	7,3	8,6	7,6	Corps gras, graisses et huiles anim. ou végét.	4
0,4	1,0	3,5	4,4	5,2	5,4	5,0	1,2	1,6	1,2	1,3	1,4	1,1	Corps gras, graisses et huiles d'origine animale	41
0,6	1,5	3,6	5,0	6,1	9,1	10,2	2,1	3,0	2,1	1,8	3,7	2,6	Huiles d'origine végétale	42
1,0	3,2	5,7	7,1	10,5	13,9	15,9	3,3	4,1	4,3	4,2	3,5	3,9	Huiles et graisses élaborées : cire anim. ou végétale	43
304,8	408,0	891,4	1 077,1	1 212,7	1 503,4	1 667,2	337,2	417,3	430,7	434,1	347,6	454,8	MACHINES ET MATÉRIEL DE TRANSPORT	7
223,6	281,9	515,6	613,8	695,8	850,9	922,8	199,1	236,7	239,9	242,8	194,2	245,9	Machines non électriques	71
43,2	54,0	160,5	198,5	231,1	265,7	313,0	63,2	72,7	78,2	80,2	66,8	87,8	Machines et appareils électriques	72
39,3	75,1	215,3	264,8	285,8	386,8	431,4	74,9	108,2	112,6	111,1	86,6	121,0	Matériel de transport	73
468,9	840,5	1 458,3	1 818,7	1 931,2	2 425,8	2 732,2	573,2	651,7	699,5	695,6	611,2	725,9	AUTRES PRODUITS INDUSTRIELS	5, 6, 8
79,4	129,2	263,4	327,6	376,6	463,9	560,7	108,2	130,2	145,6	141,1	119,5	154,6	Produits chimiques	5
35,9	52,6	89,0	113,5	125,7	154,3	187,1	34,9	44,3	48,9	47,8	40,1	50,3	Éléments et composés chimiques	51
1,1	4,4	3,1	2,9	3,8	5,2	8,4	1,2	1,5	1,3	2,6	2,1	2,4	Goudrons minér., dériv. chim. bruts de combust.	52
7,4	13,7	25,3	30,2	32,7	39,3	44,6	9,1	10,4	10,5	11,7	9,7	12,7	Matières colorantes et produits tannants	53
4,9	8,6	16,8	19,0	22,8	28,1	32,3	6,5	7,5	9,2	8,1	6,5	8,5	Produits médicinaux et pharmaceutiques	54
6,0	7,2	15,8	20,2	26,4	30,0	33,8	6,7	7,4	8,8	9,7	6,7	8,6	Prod. aromatiques, prod. de toilette et d'entretien	55
5,8	13,8	39,2	46,2	46,8	46,9	58,7	12,6	14,2	16,4	9,4	13,8	19,0	Engrais manufacturés	56
1,7	0,9	1,5	1,7	1,6	2,2	2,8	0,6	0,6	0,8	0,8	0,9	0,5	Explosifs	57
10,6	16,8	51,0	67,3	81,1	116,3	137,8	27,9	32,8	34,0	37,1	29,8	36,9	Mat. plastiques, cellulose régénérée, résines artif.	58
6,7	11,4	21,6	26,1	36,2	41,7	55,2	8,5	11,5	15,5	14,0	10,0	15,6	Produits chimiques n.d.a.	59
330,1	616,6	907,5	1 130,8	1 154,8	1 457,3	1 578,6	337,2	381,3	404,0	414,8	348,6	411,2	Articles manufacturés classés par matières	6
2,4	4,7	10,2	11,7	12,2	19,0	18,6	4,5	5,2	4,9	5,1	3,8	4,8	Cuirs et peaux tannés et art., pelleteries apprêtées	61
6,8	10,8	20,2	23,9	22,1	29,9	35,7	6,9	8,1	9,4	9,9	7,5	8,9	Articles en caoutchouc, n.d.a.	62
4,1	5,0	12,1	14,7	16,5	19,1	26,2	4,5	6,3	6,2	6,8	5,7	7,5	Articles en bois et liège, sauf les meubles	63
8,3	11,2	29,2	40,8	53,6	70,8	84,3	16,2	19,3	20,3	20,3	19,3	24,4	Papier, carton et articles en papier ou carton	64
21,7	41,9	124,5	165,5	168,2	226,6	253,2	49,1	62,8	68,5	65,2	52,0	67,5	Fils, tissus, articles confectionnés en textiles, etc...	65
24,6	42,9	74,0	94,8	107,7	127,9	148,9	31,2	35,2	34,9	38,9	35,0	40,0	Art. en matières minérales sauf en métaux, n.d.a.	66
172,8	358,4	427,5	509,6	480,6	550,5	633,9	128,2	145,7	163,6	170,9	143,8	155,6	Fonte, fer et acier	67
66,3	90,0	109,4	139,3	161,8	262,2	193,9	61,2	55,3	54,1	50,7	37,4	51,7	Métaux non ferreux	68
20,9	47,3	100,3	130,5	132,1	151,3	183,9	35,4	43,4	41,9	47,0	44,1	50,9	Articles manufacturés en métal	69
59,4	94,8	287,3	360,4	399,8	504,6	592,9	127,8	140,2	149,9	139,8	143,1	160,1	Articles manufacturés divers	8
2,9	6,8	13,9	21,0	27,4	31,9	39,2	7,7	9,6	8,2	9,5	9,6	11,9	App. sanitaires, art. hygiène, chauffage, éclairage	81
3,5	7,9	35,3	44,1	49,1	59,3	71,5	13,3	18,6	17,3	17,2	15,2	21,9	Meubles	82
0,8	1,5	3,4	4,3	5,2	5,9	6,2	1,2	1,5	1,6	1,6	1,1	1,7	Articles de voyage, sacs à main et similaires	83
3,2	13,2	57,4	75,3	72,6	96,3	108,4	27,0	25,2	30,1	22,1	30,9	25,2	Vêtements	84
1,8	4,4	12,2	16,3	16,8	25,5	32,2	7,7	4,7	11,4	6,2	8,7	6,0	Chaussures	85
13,3	21,0	57,3	69,1	77,3	92,1	110,9	21,2	25,4	27,8	28,7	24,9	29,6	App. scientif., photocopie, optique, horlogerie	86
34,3	40,0	107,9	130,2	151,4	193,5	224,4	49,7	55,1	53,6	54,4	52,7	63,8	Articles manufacturés, n.d.a.	89
1,3	7,2	0,3	0,3	0,4	0,5	0,6	0,1	0,1	0,1	0,1	0,1	0,1	PRODUITS ET TRANSACTIONS NON CLASSÉS AILLEURS	9

3

import

Mio \$

CST- Waren- klasse Teil oder Abschnitt	Warenbenennung	1958	1960	1963	1964	1965	1966	1967	1966		1967			
									III	IV	I	II	III	IV
0 — 9	EINFUHR EXTRA-EWG INSGESAMT	4 381,8	4 431,5	5 598,8	6 304,5	6 320,7	6 987,3	7 003,8	1 574,6	1 818,5	1 893,9	1 769,9	1 529,4	1 810,6
0 + 1	NAHRUNGS- UND GENUSSMITTEL	1 320,6	1 095,7	1 275,6	1 435,2	1 394,6	1 538,4	1 424,1	301,3	416,7	388,4	392,2	273,9	369,6
0	Nahrungsmittel	873,8	778,9	1 034,7	1 146,0	1 157,5	1 295,3	1 263,5	250,6	342,2	337,9	367,6	238,6	319,4
00	Lebende Tiere	15,4	11,9	21,6	25,8	22,3	26,0	20,0	5,4	8,0	4,6	4,8	4,0	6,6
01	Fleisch und Fleischwaren	31,0	16,8	62,0	119,3	116,6	150,8	134,9	36,9	33,1	35,6	44,8	31,9	22,6
02	Molkereierzeugnisse und Eier	14,4	27,3	15,6	22,0	27,9	17,7	17,8	4,6	4,7	4,9	4,6	3,9	4,3
03	Fisch und Fischwaren	31,0	42,1	75,2	78,8	79,8	87,2	85,4	22,2	27,6	20,6	21,4	17,8	25,5
04	Getreide und Getreideerzeugnisse	99,4	68,9	100,9	97,6	101,0	110,8	103,9	19,5	32,6	25,7	26,4	20,5	31,3
05	Obst und Gemüse	344,5	307,6	407,6	390,7	428,0	464,8	471,5	56,5	123,5	131,1	152,5	61,8	126,1
06	Zucker und Zuckerwaren	68,6	93,6	73,9	87,6	74,7	82,2	73,4	21,0	18,2	24,2	21,7	10,5	17,1
07	Kaffee, Tee, Kakao, Gewürze und Waren daraus	248,7	188,8	194,8	238,5	204,5	233,4	225,2	51,3	62,6	59,1	59,7	49,6	56,9
08	Futtermittel, ausgen. ungemahlenes Getreide	25,4	28,4	81,4	84,0	100,7	119,9	128,5	32,5	31,4	31,3	30,9	37,9	28,3
09	Verschiedene Nahrungsmittelzubereitungen	0,6	0,6	1,5	1,7	2,2	2,7	2,9	0,8	0,8	0,8	0,8	0,6	0,8
1	Getränke und Tabak	446,7	316,8	240,9	289,3	237,1	243,1	160,6	50,7	74,5	50,5	24,6	35,3	50,2
11	Getränke	404,5	282,9	193,8	243,2	193,3	195,6	115,7	39,9	59,3	43,5	13,3	27,1	31,8
12	Tabak und Tabakwaren	42,5	33,9	47,1	46,1	43,7	47,5	44,9	10,8	14,3	7,0	11,2	8,3	18,3
3	MINERALISCHE BRENNSTOFFE	826,2	746,5	1 102,0	1 183,1	1 301,8	1 306,9	1 504,7	319,0	325,6	386,3	305,8	376,4	436,2
32	Kohle, Koks und Briquets	119,0	48,4	149,9	126,0	110,1	96,7	91,6	20,6	22,7	24,7	22,2	21,4	23,3
33	Erdöl und Erdöldestillationserzeugnisse	703,2	690,8	937,9	1 036,1	1 171,2	1 175,7	1 377,6	292,8	332,2	350,4	272,7	348,0	406,5
34	Erdgas und Industrieergase	0,1	0,2	1,3	0,8	3,8	6,8	8,3	1,1	1,7	2,5	2,2	1,0	2,6
35	Elektrischer Strom	3,9	6,8	12,8	20,2	16,6	27,8	27,2	4,5	6,5	8,8	8,6	6,1	3,7
2 + 4	ROHSTOFFE	1 314,6	1 420,8	1 481,0	1 599,6	1 506,5	1 649,8	1 474,2	370,6	402,2	412,2	371,1	324,2	366,7
2	Rohstoffe, ausgen. mineralische Brennstoffe	1 231,4	1 329,5	1 391,8	1 493,0	1 396,5	1 536,8	1 374,1	341,3	372,4	389,0	349,8	295,5	339,8
21	Häute, Felle und Pelzfelle, roh	70,1	91,9	119,9	120,9	102,1	130,2	96,0	31,3	28,1	30,1	22,9	18,4	24,6
22	Ölsaaten und Ölfrüchte	161,0	166,4	165,3	160,6	155,8	163,3	147,5	40,2	26,2	44,8	38,2	35,3	29,2
23	Rohkautschuk, natürl., synthet. oder regeneriert	116,3	161,1	97,9	92,3	87,1	96,2	88,4	21,5	25,2	25,3	20,5	20,6	22,0
24	Holz und Kork	97,6	100,1	148,4	196,7	189,4	197,9	192,9	54,8	51,7	42,5	47,8	52,3	50,3
25	Zellstoff und Papierabfälle	93,5	95,0	117,2	132,2	115,8	130,7	124,9	27,6	36,2	36,6	31,9	22,9	33,4
26	Spinnstoffe und Abfälle von Spinnstoffen	465,4	491,6	480,8	462,4	398,8	447,1	361,0	75,5	109,4	117,1	92,3	60,6	90,9
27	Natürliche Düngemittel u. mineral. Rohstoffe	79,4	71,9	74,7	92,9	103,9	116,0	120,0	31,2	30,6	29,6	33,6	28,5	28,3
28	Erze und Metallabfälle	123,2	126,2	135,9	180,2	187,3	192,4	184,6	43,4	45,4	47,2	48,8	44,2	44,4
29	Tierische und pflanzliche Rohstoffe, a.n.g.	42,2	42,1	51,5	54,9	56,3	63,0	59,1	15,7	17,5	15,9	13,7	12,8	16,7
4	Tierische und pflanzliche Fette und Öle	83,1	91,4	89,2	106,6	110,0	113,0	100,1	29,3	29,7	23,3	21,3	28,6	26,8
41	Tierische Fette und Öle	5,4	9,0	7,4	9,8	15,7	8,2	8,6	2,2	2,0	3,4	1,7	1,6	1,9
42	Pflanzliche Öle	72,8	78,2	78,6	93,0	89,8	101,3	88,5	26,3	26,8	19,2	18,8	26,2	24,3
43	Öle und Fette, verarbeitet und Wachs	4,7	4,0	3,2	3,7	4,4	3,5	2,9	0,8	0,9	0,6	0,8	0,8	0,7
7	MASCHINEN UND FAHRZEUGE	373,6	497,3	760,7	901,0	855,8	958,6	1 070,3	222,2	264,1	297,2	298,9	221,7	252,5
71	Nichtelektrische Maschinen	246,0	269,4	481,9	535,8	521,7	590,6	663,1	134,4	167,8	178,8	181,6	138,3	164,5
72	Elektrische Maschinen und Apparate	96,7	75,4	159,9	188,7	197,3	223,7	236,2	52,5	60,9	61,9	63,3	52,2	58,9
73	Fahrzeuge	75,0	148,0	118,6	176,5	136,8	144,3	170,9	35,4	35,5	56,5	54,0	31,2	29,2
5, 6, 8	ANDERE INDUSTRIELLE ERZEUGNISSE	540,7	660,9	978,5	1 184,3	1 260,3	1 529,0	1 525,4	361,3	408,7	406,5	401,7	333,0	384,2
5	Chemische Erzeugnisse	146,7	174,6	257,8	301,7	329,8	376,5	401,7	86,3	98,9	103,8	107,4	87,8	102,7
51	Chemische Grundstoffe und Verbindungen	53,6	63,2	113,9	137,6	152,8	167,8	178,1	37,7	44,6	45,6	46,3	39,8	46,5
52	Mineralteere und Destillationserzeugnisse	2,7	2,4	3,4	3,6	3,2	4,6	4,4	1,0	1,2	1,1	1,4	1,0	0,9
53	Farb- und Gerbstoffe	14,2	17,3	20,8	22,8	22,0	27,2	25,3	6,1	7,4	7,0	6,4	5,0	6,8
54	Medizinische und pharmazeutische Erzeugnisse	12,4	17,1	27,6	32,8	39,8	47,6	58,8	9,1	13,2	15,1	16,7	11,4	15,6
55	Kosmetika, Seifen, Putz-, Wasch- u. Reinigungsm.	17,4	23,0	27,7	29,6	35,7	38,2	36,9	9,5	8,5	9,0	9,6	8,7	9,7
56	Chemische Düngemittel	6,0	3,9	4,9	7,5	4,7	3,7	5,1	1,5	0,9	0,7	1,1	1,9	1,3
57	Sprengstoffe	0,4	0,5	0,8	1,0	0,9	0,9	1,2	0,2	0,3	0,3	0,5	0,3	0,2
58	Kunststoffe, regen. Zellulose und Kunstharze	26,5	34,9	34,0	38,7	41,0	45,2	42,3	11,1	10,9	11,9	11,6	8,8	10,0
59	Chemische Erzeugnisse, a.n.g.	15,1	15,8	24,6	28,0	29,8	41,2	49,6	10,2	11,7	13,2	13,9	11,0	11,6
6	Bearb. Waren nach Beschaffenheit gegliedert	343,6	422,2	553,3	666,6	693,3	870,7	815,9	206,3	231,1	222,1	215,4	177,6	200,9
61	Leder, Lederwaren und zugerichtete Pelzfelle	11,6	15,7	24,7	25,5	25,2	37,7	31,6	9,2	9,4	8,1	7,9	6,5	9,1
62	Kautschukwaren, a.n.g.	7,0	10,3	15,6	19,5	15,9	18,2	20,3	4,6	4,7	5,6	5,7	4,2	4,8
63	Holz- und Korkwaren, ausgen. Möbel	10,2	8,8	12,0	14,8	15,6	17,4	18,0	3,7	4,5	4,7	4,7	4,0	4,6
64	Papier, Pappe und Waren daraus	44,0	39,5	72,7	87,7	92,2	108,6	107,7	26,1	27,0	27,1	29,5	23,9	27,3
65	Garne, Gewebe und Textilwaren	22,5	39,9	68,9	84,0	83,5	92,3	81,0	19,4	23,6	22,8	19,6	16,5	22,1
66	Waren aus mineralischen Stoffen, a.n.g.	22,9	23,8	37,4	47,2	49,1	55,2	60,7	12,4	15,6	16,2	16,1	12,6	15,8
67	Eisen und Stahl	30,2	41,3	72,3	64,0	68,4	75,1	83,8	17,2	21,9	21,8	23,5	19,3	19,2
68	NE-Metalle	158,2	191,6	205,7	267,3	284,2	398,8	348,3	97,5	107,4	98,5	91,5	76,4	81,9
69	Metallwaren	18,5	27,3	43,9	56,4	59,1	67,4	64,3	16,2	17,3	17,4	16,8	14,1	16,0
8	Verschiedene bearbeitete Waren	50,4	64,0	167,2	216,1	237,3	281,8	307,8	68,6	78,7	80,5	78,9	67,7	80,7
81	San. u. hyg. Art., Heizkessel f. Zentralh., Beleucht.	0,9	1,2	2,3	5,4	7,2	6,2	6,9	1,6	1,7	1,6	1,7	1,5	2,1
82	Möbel	1,2	1,9	8,0	11,6	13,3	14,0	14,3	3,3	4,1	3,6	3,7	3,0	4,0
83	Reiseartikel, Täschnerwaren und dergleichen	0,4	0,5	1,1	1,6	1,4	1,6	1,8	0,4	0,4	0,4	0,5	0,4	0,4
84	Bekleidung	2,9	4,1	12,5	17,9	18,0	26,4	29,0	7,3	7,5	7,5	7,1	7,4	6,9
85	Schuhe	1,8	3,0	5,1	6,6	6,1	8,4	9,0	2,4	1,7	3,2	2,0	2,4	1,5
86	Feinmech., optische u. photochem. Erzeugn. Uhren	25,0	32,7	63,1	84,7	96,0	111,3	122,8	25,5	31,6	30,6	32,3	25,7	34,2
89	Bearbeitete Waren, a.n.g.	18,3	27,6	74,7	88,2	95,2	113,9	124,0	28,1	31,8	33,6	31,5	27,3	3

TABLEAU 3 a
FRANKREICH-FRANCE

RÉSUMÉ DU COMMERCE
de la CEE par catégories de produits

Mio \$

export

1958	1960	1963	1964	1965	1966	1967	1966		1967				Dénomination des produits	Classe, section, division-CST
							III	IV	I	II	III	IV		
3 984,8	4 816,4	4 988,3	5 503,0	5 933,4	6 277,7	6 676,0	1 467,3	1 665,0	1 616,0	1 745,5	1 503,7	1 810,8	EXPORTATIONS EXTRA-CEE TOTAL	0 — 9
543,1	624,9	777,5	878,9	896,1	878,6	878,2	217,6	229,8	202,7	225,7	195,1	254,8	PROD. ALIMENT., BOISSONS, TABACS	0 + 1
397,9	459,3	585,8	671,4	688,1	653,4	627,3	158,0	166,3	149,8	163,1	130,8	183,6	Produits alimentaires	0
6,5	15,2	14,9	16,6	18,2	12,9	12,5	2,4	5,3	3,0	1,7	2,0	5,8	Animaux vivants	00
34,7	47,2	47,7	35,7	31,2	33,4	31,1	8,5	8,9	7,0	7,7	6,7	9,6	Viandes et préparations de viandes	01
50,8	58,7	66,7	77,4	93,9	106,3	125,2	27,0	28,4	29,5	33,1	31,3	31,3	Produits laitiers, œufs	02
12,5	14,5	10,4	9,8	10,3	13,6	15,2	3,6	3,3	4,3	3,2	3,8	4,0	Poissons et préparations de poissons	03
100,9	131,7	241,9	323,1	329,3	315,2	284,7	75,6	68,9	65,8	83,5	49,7	85,7	Céréales et produits à base de céréales	04
66,4	68,0	60,4	58,4	72,4	71,2	79,0	16,0	27,2	18,1	15,6	18,3	27,0	Fruits et légumes	05
93,3	89,2	111,8	118,3	95,1	60,7	39,8	16,1	14,9	12,4	8,8	9,8	8,7	Sucres et préparations à base de sucre	06
11,1	10,5	7,6	6,1	6,6	6,8	8,6	1,4	2,8	2,3	2,2	1,5	2,5	Café, thé, cacao, épices et produits dérivés	07
5,3	7,8	12,1	12,1	13,1	14,4	14,6	3,0	3,5	2,9	3,1	4,1	4,5	Aliments pour animaux, frais; déchets alimentaires	08
17,9	18,3	11,6	13,9	18,1	19,0	16,6	4,4	4,9	4,3	4,2	3,7	4,4	Préparations alimentaires diverses	09
145,2	165,7	191,7	207,5	208,0	225,2	250,9	59,6	63,5	52,9	62,5	64,2	71,2	Boissons et tabacs	1
140,2	158,1	182,5	200,0	200,1	217,5	242,8	57,6	61,3	51,1	60,5	62,2	68,9	Boissons	11
5,1	7,6	9,0	7,5	7,9	7,7	8,1	2,0	2,4	1,8	2,0	2,0	2,3	Tabacs bruts et manufacturés	12
224,7	210,3	211,5	192,4	181,2	201,9	189,5	53,3	49,8	41,8	49,4	43,2	55,1	PRODUITS ÉNERGÉTIQUES	3
24,2	7,6	5,0	3,8	4,0	3,7	3,2	0,7	1,0	0,8	1,0	0,7	0,7	Charbon, coques et agglomérés	32
194,6	192,7	186,9	173,7	153,4	179,7	166,1	48,5	43,8	34,9	43,9	39,1	48,2	Pétroles et dérivés	33
3,2	4,7	5,4	6,2	9,6	11,1	13,4	2,4	3,4	4,0	3,0	2,4	4,1	Gaz naturels et gaz d'usine	34
2,9	5,3	14,3	8,7	14,2	7,3	6,8	1,7	2,0	2,2	1,5	0,9	2,1	Energie électrique	35
165,8	185,2	221,3	235,8	239,1	248,6	244,6	54,9	63,7	59,6	64,0	52,7	68,3	MATIÈRES PREMIÈRES	2 + 4
143,5	169,9	205,7	220,5	223,0	228,8	229,2	50,2	58,9	55,7	59,6	49,6	64,3	Mat. prem. autres que les combust. minéraux	2
11,3	16,4	19,0	18,0	17,5	19,2	18,2	3,5	4,2	4,9	4,9	3,2	5,2	Peaux et pelleteries brutes	21
3,1	1,9	11,4	12,2	10,6	9,4	6,7	1,9	2,4	1,5	2,7	1,4	1,2	Graines, noix, amandes oléagineuses et farines	22
0,5	2,0	9,9	16,0	19,7	21,7	25,6	4,8	6,1	6,4	5,5	6,5	7,2	Caoutchouc brut, naturel, synthétique et régénéré	23
30,8	35,3	31,0	32,4	30,3	31,0	28,7	8,0	7,9	6,8	8,4	6,4	7,1	Bois et liège	24
4,2	6,3	5,1	6,6	8,2	7,6	9,3	1,7	1,6	2,2	2,4	2,3	2,4	Pâtes à papier et déchets de papier	25
63,3	68,1	74,7	76,6	77,7	67,0	64,6	14,3	15,9	15,7	17,3	13,3	18,4	Fibres textiles et déchets d'articles textiles	26
9,3	18,5	26,6	28,3	29,1	37,8	41,7	8,4	11,5	8,3	10,2	10,2	13,0	Produits minéraux non métallifères, n.d.a.	27
7,7	9,6	11,5	10,8	8,8	11,7	9,2	3,1	3,4	1,6	3,1	1,8	2,7	Minerais et déchets de métaux	28
15,3	16,4	16,1	19,5	21,2	23,4	25,2	4,6	6,3	8,4	5,2	4,5	7,1	Matières brutes animales ou végétales n.d.a.	29
22,4	15,3	15,6	15,3	16,1	19,7	15,5	4,7	4,8	3,9	4,5	3,1	4,0	Corps gras, graisses et huiles anim. ou végét.	4
3,7	1,7	4,3	2,7	2,4	3,1	1,4	0,8	0,4	0,4	0,3	0,3	0,4	Corps gras, graisses et huiles d'origine animale	41
17,0	11,9	10,1	11,4	12,3	15,3	12,1	3,7	4,1	3,0	3,7	2,3	3,1	Huiles d'origine végétale	42
1,3	1,7	1,1	1,2	1,4	1,4	1,9	0,2	0,3	0,4	0,5	0,5	0,5	Huiles et graisses élaborées : cire anim. ou végétale	43
979,3	1 317,1	1 409,8	1 539,3	1 709,8	1 944,0	2 192,6	442,9	503,7	531,6	576,8	501,2	583,0	MACHINES ET MATÉRIEL DE TRANSPORT	7
291,6	421,2	538,6	603,8	696,0	797,4	950,1	193,9	230,5	240,5	257,4	199,3	253,0	Machines non électriques	71
187,5	225,1	257,9	283,8	339,6	369,1	400,6	88,9	97,7	97,7	103,8	85,0	114,2	Machines et appareils électriques	72
515,3	685,5	611,8	651,8	674,3	777,5	841,8	160,1	181,5	193,4	215,7	217,0	215,8	Matériel de transport	73
1 934,6	2 432,3	2 326,4	2 609,8	2 864,6	2 958,6	3 128,8	687,6	806,4	769,7	817,0	701,4	840,7	AUTRES PRODUITS INDUSTRIELS	5, 6, 8
359,8	466,1	536,0	609,0	696,7	757,2	812,2	181,5	197,5	207,4	215,5	182,7	206,6	Produits chimiques	5
78,6	119,7	158,4	184,6	215,7	238,4	244,7	57,9	61,3	60,2	66,4	56,9	61,3	Éléments et composés chimiques	51
1,1	2,3	2,4	2,6	2,5	2,6	3,2	0,8	0,5	0,6	1,3	0,6	0,7	Goudrons minér., dériv. chim. bruts de combust.	52
20,6	26,0	24,6	28,7	32,6	34,0	35,3	8,5	8,5	8,7	8,9	7,9	9,8	Matières colorantes et produits tannants	53
84,6	88,2	88,1	97,5	112,7	130,0	137,1	30,4	35,1	33,6	36,6	30,5	36,4	Produits médicinaux et pharmaceutiques	54
74,9	90,0	94,4	109,6	118,8	123,3	130,2	30,9	32,9	31,7	34,1	31,3	33,1	Prod. aromatiques, prod. de toilette et d'entretien	55
58,9	61,9	58,7	57,1	60,2	62,9	80,9	14,4	17,9	29,4	20,6	12,9	18,0	Engrais manufacturés	56
6,2	6,1	6,5	6,5	7,6	7,6	7,9	1,8	2,0	1,8	2,2	1,9	2,0	Explosifs	57
23,5	37,7	56,3	65,9	79,0	79,9	88,6	18,7	21,1	20,2	24,2	20,3	24,0	Mat. plastiques, cellulose régénérée, résines artif.	58
26,2	35,2	45,4	56,4	67,4	78,7	84,3	18,1	19,5	21,2	21,1	20,5	21,4	Produits chimiques n.d.a.	59
1 246,4	1 506,4	1 295,5	1 443,6	1 586,5	1 591,6	1 665,9	359,2	436,0	406,7	432,6	364,6	462,1	Articles manufacturés classés par matières	6
26,2	29,8	32,2	37,7	42,0	51,0	46,3	10,7	14,0	11,9	11,4	9,2	13,7	Cuir et peaux tannés et art., pelleteries apprêtées	61
62,2	79,7	81,2	86,0	95,1	106,8	117,1	25,2	27,6	26,4	32,6	24,4	33,8	Articles en caoutchouc, n.d.a.	62
33,8	38,6	28,6	28,1	28,4	25,7	25,5	5,3	7,3	6,5	6,6	5,5	6,9	Articles en bois et liège, sauf les meubles	63
46,8	56,9	56,7	63,3	69,4	76,1	78,9	17,6	21,6	19,6	21,3	17,1	20,8	Papier, carton et articles en papier ou carton	64
337,9	382,2	362,6	397,1	387,9	387,5	408,1	86,2	108,9	101,1	108,2	88,0	110,8	Fils, tissus, articles confectionnés en textiles, etc...	65
77,1	91,4	100,0	110,4	123,6	132,0	136,2	31,2	35,5	32,7	34,9	30,5	38,1	Art. en matières minérales sauf en métaux, n.d.a.	66
475,1	580,6	413,0	493,1	559,1	518,8	548,0	119,4	142,2	135,7	141,4	121,6	149,2	Fonte, fer et acier	67
43,8	60,4	67,8	67,9	101,5	111,7	116,0	24,7	30,2	25,1	28,1	27,0	35,7	Métaux non ferreux	68
148,4	162,2	151,0	159,9	179,5	181,9	189,8	38,8	49,3	47,6	48,1	41,2	53,0	Articles manufacturés en métal	69
328,4	459,8	494,9	557,2	581,4	609,8	650,7	147,0	172,8	155,7	169,0	154,1	172,0	Articles manufacturés divers	8
13,2	15,2	12,3	14,0	15,4	17,5	19,1	3,8	5,0	4,3	4,8	4,4	5,6	App. sanitaires, art. hygiène, chauffage, éclairage	81
26,3	29,3	23,8	23,5	22,5	25,0	24,9	5,3	7,1	5,8	6,5	5,2	7,4	Meubles	82
12,9	14,0	12,1	13,7	10,5	13,7	14,6	4,2	3,6	4,0	4,1	3,8	3,7	Articles de voyage, sacs à main et similaires	83
129,1	146,9	141,1	159,6	152,1	153,1	155,2	40,0	43,4	31,3	39,1	39,4	35,5	Vêtements	84
35,9	44,2	42,3	51,6	46,4	39,8	53,7	9,0	10,4	11,9	15,4	14,6	11,9	Chaussures	85
53,2	66,3	77,9	91,9	103,0	113,2	130,8	24,2	31,7	31,3	35,5	27,0	36,9	App. scientifi., photocinéma, optique, horlogerie	86
112,7	150,9	183,7	202,9	231,5	247,6	252,4	60,5	71,9	58,0	63,6	59,6	71,1	Articles manufacturés, n.d.a.	89
137,2	46,6	41,9	46,7	42,6	45,9	42,2	11,1	11,6						

CST- Waren- klasse Teil oder Abschnitt 1)	Warenbenennung	1958	1960	1963	1964	1965	1966	1967	1966		1967			
									III	IV	I	II	III	IV
0 — 9	EINFUHR INTRA-EWG INSGESAMT	1 461,6	1 893,8	2 684,4	3 154,8	3 473,4	4 008,6	3 986,3	922,3	1 170,6	983,8	1 006,0	900,6	1 095,9
0 + 1	NAHRUNGS- UND GENUSSMITTEL	155,5	183,4	238,1	276,8	339,1	375,1	419,5	92,9	108,8	88,4	101,5	103,3	126,4
0	Nahrungsmittel	132,1	153,0	196,8	229,1	284,8	315,0	356,4	79,4	90,5	73,4	85,1	90,6	107,3
00	Lebende Tiere	1,2	1,6	2,2	5,6	8,9	6,5	12,7	2,1	2,7	1,2	3,4	3,7	4,4
01	Fleisch und Fleischwaren	8,1	8,5	13,2	17,8	26,6	23,3	19,6	7,9	6,0	2,6	9,3	4,0	3,7
02	Molkereierzeugnisse und Eier	24,3	23,7	24,0	32,8	47,2	52,5	56,3	12,0	15,3	11,5	14,5	14,9	15,5
03	Fisch und Fischwaren	12,6	13,6	15,8	18,3	20,3	21,6	21,1	5,3	6,9	5,1	4,2	5,1	6,7
04	Getreide und Getreideerzeugnisse	17,6	21,2	39,0	43,8	47,7	53,8	81,0	10,9	15,6	13,8	13,9	19,2	34,1
05	Obst und Gemüse	32,6	38,4	47,3	46,5	59,2	77,6	74,7	22,3	21,3	17,4	17,8	22,2	17,4
06	Zucker und Zuckerwaren	2,9	4,3	6,0	8,1	6,9	8,1	8,3	1,9	2,3	1,8	2,3	2,0	2,3
07	Kaffee, Tee, Kakao, Gewürze und Waren daraus	17,0	17,3	21,4	24,4	29,3	29,9	36,4	7,5	8,5	9,0	8,4	9,0	10,0
08	Futtermittel, ausgen. ungemahlene Getreide	9,5	15,6	14,3	15,7	19,0	21,9	23,5	5,0	6,5	5,9	5,2	4,9	7,5
09	Verschiedene Nahrungsmittelzubereitungen	6,2	8,5	13,5	16,0	19,7	19,8	21,5	4,9	4,9	5,1	5,6	5,5	5,4
1	Getränke und Tabak	23,4	30,4	41,2	47,7	54,3	60,1	63,1	13,5	18,3	15,0	16,4	12,7	19,0
11	Getränke	17,9	22,6	29,1	31,7	36,8	40,0	41,8	8,1	12,8	10,0	10,6	8,1	13,1
12	Tabak und Tabakwaren	5,9	7,8	12,1	16,0	17,5	20,0	21,2	5,4	5,5	5,0	5,8	4,5	5,9
3	MINERALISCHE BRENNSTOFFE	194,5	201,4	226,1	248,9	246,9	249,1	258,3	54,7	63,1	58,1	67,0	56,1	77,1
32	Kohle, Koks und Briketts	133,6	142,7	167,2	182,8	182,3	168,3	165,4	37,1	40,1	37,4	45,3	38,3	44,5
33	Erdöl und Erdöldestillationserzeugnisse	60,9	51,4	48,2	55,6	55,6	72,0	79,9	15,5	20,5	18,7	16,9	15,3	29,0
34	Erdgas und Industriegase	7,0	7,3	10,8	10,5	9,1	8,8	11,6	1,9	2,2	1,9	3,6	2,5	3,5
35	Elektrischer Strom	—	—	—	—	—	—	—	—	—	—	—	—	—
2 + 4	ROHSTOFFE	165,6	220,3	272,3	313,6	333,3	361,4	318,7	82,9	83,6	80,4	78,5	70,4	89,4
2	Rohstoffe, ausgen. mineralische Brennstoffe	158,6	212,2	261,0	301,6	315,2	343,1	297,8	78,7	78,3	75,7	72,9	65,7	83,5
21	Häute, Felle und Pelzfelle, roh	5,9	6,8	10,1	10,9	13,0	16,0	14,3	2,9	3,2	3,5	4,1	2,6	4,1
22	Ölsaaten und Ölfrüchte	0,7	0,9	1,3	2,0	2,0	1,1	1,2	0,2	0,2	0,2	0,1	0,5	0,3
23	Rohkautschuk, natürl., synthet. oder regeneriert	0,4	2,5	4,3	5,2	6,6	7,9	7,9	1,8	2,0	1,8	2,0	1,7	2,4
24	Holz und Kork	6,7	11,0	11,0	14,9	14,9	16,2	17,0	3,9	3,9	4,1	5,2	4,1	3,7
25	Zellstoff und Papierabfälle	2,0	2,4	2,9	3,7	2,6	2,0	2,1	0,4	0,5	0,5	0,6	0,4	0,6
26	Spinnstoffe und Abfälle von Spinnstoffen	46,6	72,1	111,6	120,6	125,4	137,9	108,7	30,3	30,8	28,3	26,2	23,4	30,7
27	Natürliche Düngemittel u. mineral. Rohstoffe	21,6	27,2	32,5	41,7	38,6	44,0	44,9	11,2	10,8	10,6	12,2	10,7	11,5
28	Erze und Metallabfälle	67,4	80,4	76,3	93,5	99,7	105,9	87,7	25,4	22,9	22,0	19,8	19,9	26,1
29	Tierische und pflanzliche Rohstoffe, a.n.g.	9,2	10,1	11,1	12,1	12,6	12,1	13,5	2,3	3,5	4,5	2,6	2,5	3,9
4	Tierische und pflanzliche Fette und Öle	7,1	8,1	11,2	12,0	18,1	18,3	20,9	4,2	5,3	4,7	5,6	4,7	5,9
41	Tierische Fette und Öle	2,1	3,3	3,1	3,7	7,1	7,1	5,4	1,8	2,0	1,5	1,2	1,1	1,6
42	Pflanzliche Öle	3,9	3,7	6,0	5,8	8,2	8,1	9,8	1,7	2,4	2,2	3,1	2,0	2,5
43	Öle und Fette, verarbeitet und Wachs	1,3	1,9	2,1	2,6	2,8	3,1	5,6	0,7	0,9	1,0	1,2	1,6	1,8
7	MASCHINEN UND FAHRZEUGE	384,6	526,0	851,4	998,0	1 093,8	1 308,0	1 246,2	295,9	425,8	302,3	333,0	276,6	334,3
71	Nichtelektrische Maschinen	150,3	195,9	329,2	386,5	392,5	500,9	517,1	127,7	139,0	120,2	140,6	118,7	137,7
72	Elektrische Maschinen und Apparate	78,6	118,3	173,7	222,1	242,7	254,5	246,7	58,1	67,0	58,9	62,8	54,9	70,1
73	Fahrzeuge	156,1	222,8	348,6	389,3	458,7	552,5	479,5	108,8	134,1	122,4	128,4	102,5	126,1
5, 6, 8	ANDERE INDUSTRIELLE ERZEUGNISSE	558,6	759,7	1 079,8	1 299,8	1 440,7	1 706,7	1 739,1	394,7	486,4	453,7	425,0	392,7	467,7
5	Chemische Erzeugnisse	131,9	162,1	222,1	263,7	297,7	366,4	374,4	80,1	92,2	99,0	90,5	83,6	101,3
51	Chemische Grundstoffe und Verbindungen	29,1	37,8	52,3	63,4	74,8	85,9	100,2	21,0	23,2	24,4	23,8	23,0	29,0
52	Mineralteere und Destillationserzeugnisse	2,0	2,3	1,5	2,0	2,0	2,0	2,3	0,5	0,5	0,6	0,5	0,5	0,6
53	Farb- und Gerbstoffe	8,5	15,1	18,9	21,9	24,0	29,9	31,5	6,5	7,3	7,4	7,9	7,0	9,2
54	Medizinische und pharmazeutische Erzeugnisse	8,3	18,5	21,4	23,7	31,0	34,9	40,6	8,4	9,6	10,5	10,5	9,1	10,4
55	Kosmetika, Seifen, Putz-, Wasch- u. Reinigungsm.	11,8	8,6	12,1	14,5	17,5	20,5	24,8	4,7	5,5	5,6	5,7	6,3	7,2
56	Chemische Düngemittel	35,7	36,5	42,6	42,3	47,3	45,9	48,8	11,1	10,5	18,5	9,1	10,0	11,1
57	Sprengstoffe	1,5	2,0	2,2	2,8	2,6	2,2	2,5	0,5	0,8	0,6	0,5	0,6	0,7
58	Kunststoffe, regen. Zellulose und Kunstharze	15,3	27,5	47,3	60,3	64,2	73,4	81,3	17,5	19,5	20,1	21,6	17,9	21,7
59	Chemische Erzeugnisse, a.n.g.	12,6	14,3	23,8	29,8	34,2	41,8	41,2	9,4	11,1	11,1	10,5	9,1	10,4
6	Bearb. Waren nach Beschaffenheit gegliedert	302,4	433,8	616,7	742,9	811,2	978,7	955,2	216,9	284,4	247,6	240,7	209,4	257,5
61	Leder, Lederwaren und zugerichtete Pelzfelle	9,4	13,4	16,8	17,9	19,2	19,8	18,5	4,4	4,6	5,4	4,5	3,7	4,9
62	Kautschukwaren, a.n.g.	14,2	21,1	28,9	33,9	38,7	49,8	48,5	9,9	12,7	11,8	13,3	10,8	12,7
63	Holz- und Korkwaren, ausgen. Möbel	12,5	9,7	13,0	17,5	19,4	21,0	21,9	4,7	5,5	5,1	6,4	4,6	5,8
64	Papier, Papp und Waren daraus	28,0	37,9	48,1	55,7	61,7	74,7	80,5	17,9	20,3	19,9	19,7	18,1	22,9
65	Garne, Gewebe und Textilwaren	80,8	117,1	186,8	207,4	231,8	268,9	242,1	60,3	68,0	63,3	58,6	52,4	67,7
66	Waren aus mineralischen Stoffen, a.n.g.	28,8	48,7	51,0	69,2	72,2	88,0	87,8	20,2	23,7	20,7	22,6	19,4	25,1
67	Eisen und Stahl	56,5	83,4	113,4	149,0	149,1	188,5	206,7	37,8	48,4	52,2	58,3	47,9	48,4
68	NE-Metalle	23,4	41,7	74,3	88,1	95,9	122,6	108,7	29,0	30,1	33,4	23,1	21,4	30,8
69	Metallwaren	44,4	54,9	84,4	103,9	123,2	145,5	137,4	31,9	36,9	33,7	34,8	30,7	38,2
8	Verschiedene bearbeitete Waren	124,2	163,9	241,1	293,2	331,8	391,6	409,6	97,7	109,8	107,1	93,9	99,7	108,9
81	San. u. hyg. Art., Heizkessel f. Zentralh., Beleucht.	5,7	7,4	10,6	15,1	18,0	20,7	21,5	5,0	6,0	5,0	5,4	4,8	6,2
82	Möbel	4,4	15,4	17,4	22,3	25,7	35,9	35,5	7,9	9,4	9,0	9,4	7,7	9,5
83	Reiseartikel, Täschnerwaren und dergleichen	2,2	3,4	4,5	5,9	7,3	8,7	8,0	1,8	2,3	2,3	2,0	1,6	2,1
84	Bekleidung	26,9	34,5	55,8	66,9	77,1	97,5	103,1	26,8	24,2	31,1	20,6	27,3	24,1
85	Schuhe	8,4	11,9	19,7	24,8	28,5	34,2	37,5	10,3	7,1	12,1	6,5	10,8	8,1
86	Feinmech., optische u. photochem. Erzeugn. Uhren	20,2	19,9	44,9	53,6	49,8	58,1	59,5	12,3	17,4	13,9	14,9	14,5	16,2
89	Bearbeitete Waren, a.n.g.	55,3	63,6	88,2	103,4	125,4	136,3	144,1	33,0	39,1	33,7	35,1	33,1	42,2
9	WAREN U. VORGÄNGE, NICHT NACH BESCH. GEGL.	2,8	2,9	16,8	17,7	19,5	8,4	4,4	1,0	2,9	1,0	1,0	1,4	1,0

1) In den Summen der Abschnitte sind vertrauliche Angaben nicht enthalten.

TAB. 3 a
BELGIEN-LUXEMBURG
BELGIQUE-LUXEMBURG
import

RÉSUMÉ DU COMMERCE
de la CEE par catégories de produits

Mio \$

1958	1960	1963	1964	1965	1966	1967	1966		1967				Dénomination des produits	Classe, section, division-CST 1)
							III	IV	I	II	III	IV		
1 674,3	2 063,3	2 427,7	2 767,7	2 900,2	3 165,4	3 189,6	789,5	841,1	783,7	843,6	676,2	895,1	IMPORTATIONS EXTRA-CEE TOTAL	0 — 9
312,3	323,3	375,4	439,9	486,6	517,6	562,3	132,8	142,9	139,0	165,3	116,4	141,6	PROD. ALIMENT., BOISSONS, TABACS	0 + 1
281,7	290,2	335,4	393,9	433,0	469,6	505,6	121,3	129,0	125,8	151,5	106,1	122,3	Produits alimentaires	0
4,3	4,2	2,7	21,5	17,2	12,4	23,8	2,9	1,0	5,4	12,7	4,4	1,3	Animaux vivants	00
9,4	8,9	21,1	31,5	33,1	34,0	46,2	9,2	8,1	10,1	19,5	9,7	7,0	Viandes et préparations de viandes	01
6,9	6,6	10,9	18,0	11,4	20,7	21,4	6,1	5,6	6,9	6,1	4,2	4,1	Produits laitiers, œufs	02
13,6	15,6	19,3	21,3	25,3	26,2	27,6	6,0	8,9	6,8	6,4	5,5	8,8	Poissons et préparations de poissons	03
117,0	108,4	118,7	116,0	144,6	165,1	161,3	50,4	49,4	38,6	44,5	37,1	41,1	Céréales et produits à base de céréales	04
49,5	51,4	63,3	67,2	77,4	80,9	86,2	14,3	21,7	20,9	27,3	14,5	23,4	Fruits et légumes	05
7,3	13,6	12,7	10,3	4,5	6,8	6,3	2,4	1,9	1,9	1,6	1,4	1,3	Sucres et préparations à base de sucre	06
54,1	56,0	46,5	64,1	64,1	55,4	62,5	13,4	13,5	15,2	16,6	13,8	16,8	Café, thé, cacao, épices et produits dérivés	07
19,6	27,3	39,5	43,1	53,4	65,8	66,7	15,7	17,9	18,9	15,4	15,0	17,5	Aliments pour animaux, frais; déchets alimentaires	08
1,2	0,8	0,8	1,0	1,9	2,4	2,1	0,5	0,8	0,9	0,4	0,3	0,5	Préparations alimentaires diverses	09
30,6	33,1	40,0	46,0	53,6	47,9	56,7	11,5	13,9	13,2	13,9	10,3	19,3	Boissons et tabacs	1
10,0	10,6	15,2	17,3	21,5	19,6	20,5	4,1	6,4	5,2	5,2	4,2	6,0	Boissons	11
20,6	22,5	24,8	28,7	32,1	28,3	35,8	7,3	7,4	8,0	8,6	6,1	13,2	Tabacs bruts et manufacturés	12
229,1	193,8	331,7	332,6	338,9	311,3	357,1	78,0	78,2	90,1	72,3	64,2	130,5	PRODUITS ÉNERGÉTIQUES	3
34,9	14,3	52,4	42,7	33,9	26,6	20,1	7,1	6,7	5,1	6,2	4,0	4,8	Charbon, coques et agglomérés	32
194,2	179,4	279,3	289,8	304,7	284,3	335,8	68,9	70,9	84,4	65,7	60,2	125,6	Pétroles et dérivés	33
0	0,1	0	0,1	0,2	0,4	0,5	0,1	0,1	0,2	0,1	0,1	0,1	Gaz naturels et gaz d'usine	34
—	—	—	—	—	—	—	—	—	—	—	—	—	Energie électrique	35
431,9	594,5	570,6	705,6	705,4	719,8	672,4	177,9	179,4	161,1	163,7	150,8	196,7	MATIÈRES PREMIÈRES	2 + 4
410,5	568,5	553,6	683,7	682,9	699,9	654,3	173,2	174,8	156,9	159,1	146,6	191,7	Mat. prem. autres que les combust. minéraux	2
7,8	12,8	14,3	15,8	15,3	15,8	13,5	2,8	3,6	4,3	3,6	2,2	3,4	Peaux et pelleteries brutes	21
25,8	33,9	33,1	43,8	44,3	52,1	51,0	12,5	14,1	10,2	12,7	12,5	15,6	Graines, noix, amandes oléagineuses et farines	22
13,4	18,6	15,5	15,8	15,7	14,6	13,1	3,3	3,5	3,5	3,2	2,9	3,5	Caoutchouc brut, naturel, synthétique et régénéré	23
41,3	50,9	59,6	72,5	66,0	68,7	67,4	22,9	20,6	12,0	12,8	22,1	20,5	Bois et liège	24
21,9	24,6	28,1	31,6	31,8	35,8	36,3	8,1	9,1	9,7	8,2	7,3	11,1	Pâtes à papier et déchets de papier	25
156,3	189,8	203,4	249,6	202,9	196,3	164,9	43,4	43,4	47,7	42,0	31,8	43,4	Fibres textiles et déchets d'articles textiles	26
42,3	67,1	72,6	85,1	91,0	101,5	96,9	21,4	24,2	22,9	25,5	24,3	24,3	Produits minéraux non métallifères, n.d.a.	27
111,1	160,9	117,2	160,0	203,0	199,3	196,1	55,4	49,4	42,7	47,8	40,4	65,1	Minerais et déchets de métaux	28
10,0	10,9	10,0	10,5	13,0	13,7	12,4	3,4	3,1	3,5	3,1	2,6	3,1	Matières brutes animales ou végétales n.d.a.	29
21,4	26,1	17,0	21,8	22,5	19,9	18,1	4,7	4,6	4,2	4,6	4,2	5,1	Corps gras, graisses et huiles anim. ou végét.	4
5,1	5,2	4,2	6,3	7,0	5,8	4,9	1,3	1,4	1,4	1,3	1,1	1,2	Corps gras, graisses et huiles d'origine animale	41
15,6	20,4	12,3	15,1	15,0	13,8	12,6	3,3	3,1	2,7	3,1	3,0	3,7	Huiles d'origine végétale	42
0,8	0,4	0,4	0,4	0,4	0,4	0,5	0,1	0,1	0,1	0,1	0,1	0,1	Huiles et graisses élaborées : cire anim. ou végétale	43
205,7	275,7	381,2	405,7	413,6	442,4	450,9	103,3	121,0	117,7	126,3	94,2	112,6	MACHINES ET MATÉRIEL DE TRANSPORT	7
96,3	120,1	178,1	208,6	195,7	216,0	216,7	52,5	58,7	53,5	57,8	47,7	57,7	Machines non électriques	71
27,2	35,5	68,6	67,2	60,5	61,6	60,5	13,9	16,6	16,8	15,6	12,5	15,6	Machines et appareils électriques	72
82,0	122,1	134,5	129,9	157,4	164,8	172,2	36,0	37,4	47,3	51,7	34,0	39,3	Matériel de transport	73
491,2	670,8	763,1	880,0	951,4	1 170,8	1 142,9	296,2	318,8	274,7	306,2	249,3	312,7	AUTRES PRODUITS INDUSTRIELS	5, 6, 8
73,2	93,5	96,8	108,8	130,9	131,0	142,7	37,1	33,2	35,0	34,5	31,9	41,3	Produits chimiques	5
16,0	22,4	23,8	31,6	37,4	31,8	38,5	7,5	8,2	9,4	8,9	7,9	12,3	Éléments et composés chimiques	51
1,4	0,9	0,4	0,3	0,1	0,3	0,3	0,1	0,1	0,1	0	0	0,1	Goudrons minér., dériv. chim. bruts de combust.	52
5,0	10,9	9,6	10,7	10,3	11,0	10,0	2,5	2,8	2,4	2,6	2,2	2,8	Matières colorantes et produits tannants	53
18,0	26,4	26,1	27,6	33,4	31,3	39,0	8,0	8,3	9,8	9,8	7,7	11,8	Produits médicinaux et pharmaceutiques	54
7,6	3,3	4,1	4,4	5,5	5,8	5,4	1,4	1,5	1,5	1,3	1,3	1,4	Prod. aromatiques, prod. de toilette et d'entretien	55
3,6	3,9	4,8	2,6	5,1	3,7	4,7	1,4	0,9	0,9	0,7	1,7	1,3	Engrais manufacturés	56
0,7	2,0	0,7	1,0	0,9	0,7	0,8	0,2	0,2	0,2	0,2	0,2	0,3	Explosifs	57
11,4	15,5	16,0	18,2	24,0	30,1	26,8	11,4	7,0	5,8	6,7	7,3	7,1	Mat. plastiques, cellulose régénérée, résines artif.	58
9,9	8,5	11,3	11,4	14,1	16,2	16,9	3,8	4,0	4,9	4,2	3,7	4,0	Produits chimiques n.d.a.	59
369,1	524,8	594,6	686,9	722,8	930,8	890,5	233,4	255,8	212,0	244,8	190,8	242,9	Articles manufacturés classés par matières	6
7,4	9,0	11,8	12,0	11,5	11,6	8,1	2,8	2,4	2,2	1,9	1,7	2,2	Cuir et peaux tannés et art., pelleteries apprêtées	61
5,0	6,7	9,9	11,1	9,1	9,6	8,8	2,0	2,3	2,2	2,1	1,9	2,6	Articles en caoutchouc, n.d.a.	62
6,7	6,0	6,9	8,7	8,1	8,5	8,2	2,2	2,5	2,0	2,7	1,4	2,1	Articles en bois et liège, sauf les meubles	63
29,1	34,6	46,7	53,0	57,8	59,9	56,4	14,7	16,5	13,7	15,2	12,7	14,8	Papier, carton et articles en papier ou carton	64
28,0	36,9	44,7	53,2	51,5	55,5	50,9	12,6	14,6	13,3	13,5	10,0	14,1	Fils, tissus, articles confectionnés en textiles, etc...	65
96,7	143,8	185,8	220,6	234,5	297,4	278,2	69,9	83,2	68,7	76,9	71,5	61,2	Art. en matières minérales sauf en métaux, n.d.a.	66
25,2	41,6	53,8	47,5	49,0	48,8	58,7	12,4	13,7	16,1	17,5	11,9	13,3	Fonte, fer et acier	67
133,6	224,0	211,4	252,6	270,4	408,3	389,3	109,4	109,8	86,5	107,4	73,7	121,8	Métaux non ferreux	68
14,2	16,4	23,6	28,1	30,8	33,1	28,5	6,8	7,8	7,2	7,4	5,7	8,2	Articles manufacturés en métal	69
48,9	52,5	71,6	84,2	97,7	109,0	109,6	25,8	29,8	27,7	26,8	26,6	28,5	Articles manufacturés divers	8
1,7	2,2	2,7	3,4	3,4	4,5	4,1	1,1	1,4	1,1	1,0	0,9	1,1	App. sanitaires, art. hygiène, chauffage, éclairage	81
0,8	2,2	3,0	4,4	4,6	4,9	4,2	1,2	1,2	1,1	1,0	0,8	1,3	Meubles	82
0,6	0,9	1,2	1,3	1,6	1,8	1,6	0,5	0,5	0,5	0,5	0,3	0,3	Articles de voyage, sacs à main et similaires	83
9,0	7,2	9,7	12,0	14,9	17,6	14,0	5,1	4,9	3,9	3,2	4,0	2,9	Vêtements	84
3,0	3,7	4,0	4,6	5,1	5,7	5,7	1,6	1,2	1,9	1,3	1,3	1,2	Chaussures	85
16,6	16,4	24,6	26,9	31,0	34,9	37,3	7,9	9,4	9,1	10,1	8,2	9,9	App. scientif., photocinéma, optique, horlogerie	86
12,3	19,8	26,3	31,2	37,0	39,1	42,3	9,8	10,9	10,1	9,6	10,9	11,6	Articles manufacturés, n.d.a.	89
4,1	5,1	5,8	3,9	4,2	3,5	4,1	1,4	0,7	1,2	0,8	1,3	0,8	PRODUITS ET TRANSACTIONS NON CLASSÉS AILLEURS	9

3

1) Les totaux par divisions ne comprennent pas les données confidentielles.

TAB. 3 a
BELGIEN-LUXEMBURG
BELGIQUE-LUXEMBOURG
export

Mio \$

CST- Waren- klasse Teil oder Abschnitt 1)	Warenbenennung	1958	1960	1963	1964	1965	1966	1967	1966		1967			
									III	IV	I	II	III	IV
0 — 9	AUSFUHR EXTRA-EWG INSGESAMT	1 675,2	1 867,6	1 896,9	2 091,2	2 434,6	2 539,4	2 603,4	626,9	681,5	682,4	650,2	542,2	728,5
0 + 1	NAHRUNGS- UND GENUSSMITTEL	65,1	50,5	87,5	85,7	112,5	131,7	133,4	34,4	37,3	33,4	37,2	26,0	36,8
0	Nahrungsmittel	63,8	49,3	86,1	84,0	110,7	129,9	131,7	33,9	36,8	33,0	36,8	25,6	36,3
00	Lebende Tiere	0,1	0,1	0,6	0,3	0,4	1,0	0,7	0,3	0,3	0,2	0,2	0,1	0,1
01	Fleisch und Fleischwaren	3,1	1,8	2,6	1,9	4,6	3,7	5,2	1,4	0,9	1,2	1,3	1,3	1,4
02	Molkereierzeugnisse und Eier	3,5	5,3	11,2	7,6	20,2	27,0	41,8	9,0	8,3	8,8	10,9	10,4	11,8
03	Fisch und Fischwaren	2,1	1,7	2,1	2,7	3,0	4,8	4,2	1,2	1,4	1,3	1,6	0,8	0,6
04	Getreide und Getreideerzeugnisse	9,5	9,9	31,0	30,3	30,6	37,2	23,8	7,7	11,2	8,5	6,7	4,2	4,4
05	Obst und Gemüse	21,5	9,7	17,5	15,3	19,3	14,9	15,2	2,2	4,9	5,0	2,9	2,3	5,0
06	Zucker und Zuckerwaren	13,8	13,4	12,1	15,9	13,3	9,4	12,0	2,3	2,1	2,0	2,5	1,5	6,1
07	Kaffee, Tee, Kakao, Gewürze und Waren daraus	2,8	2,7	2,0	2,7	2,5	3,1	5,2	0,8	1,3	0,7	0,7	2,4	1,5
08	Futtermittel, ausgen. ungemahlenes Getreide	1,6	1,2	2,9	1,9	6,4	7,9	5,9	1,6	1,4	1,6	1,7	1,0	1,5
09	Verschiedene Nahrungsmittelzubereitungen	3,6	3,0	4,3	6,3	11,1	21,4	17,3	7,4	5,2	3,8	8,3	1,6	3,6
1	Getränke und Tabak	1,3	1,2	1,4	1,7	1,8	1,8	1,7	0,5	0,5	0,4	0,4	0,3	0,6
11	Getränke	0,6	0,4	0,6	0,8	0,9	0,9	0,8	0,3	0,2	0,2	0,2	0,2	0,2
12	Tabak und Tabakwaren	0,7	0,8	0,9	1,0	0,9	0,9	0,9	0,2	0,3	0,2	0,2	0,2	0,4
3	MINERALISCHE BRENNSTOFFE	70,6	67,4	89,9	89,5	96,7	92,3	97,9	29,2	21,3	21,4	26,1	24,5	26,0
32	Kohle, Koks und Briquets	25,6	8,8	6,2	7,8	7,8	4,9	4,1	1,6	1,0	0,8	1,3	1,2	0,7
33	Erdöl und Erdöldestillationserzeugnisse	63,5	58,6	83,4	81,5	88,5	86,1	91,2	27,2	19,5	20,1	24,2	22,5	24,4
34	Erdgas und Industriegase	—	—	0,4	0,2	0,3	1,3	2,8	0,4	0,5	0,4	0,5	1,0	0,8
35	Elektrischer Strom	—	—	—	—	—	—	—	—	—	—	—	—	—
2 + 4	ROHSTOFFE	73,8	106,6	142,4	137,9	144,1	146,1	139,4	32,4	39,8	38,4	36,1	27,0	38,0
2	Rohstoffe, ausgen. mineralische Brennstoffe	66,6	100,3	137,9	134,7	140,2	142,4	135,8	31,6	39,1	37,4	35,1	26,3	37,0
21	Häute, Felle und Pelzfelle, roh	1,6	1,4	1,6	1,5	1,7	1,8	1,2	0,3	0,3	0,4	0,3	0,2	0,3
22	Ölsaaten und Ölrüchste	0,2	1,1	0,8	0,7	0,7	0,4	0,2	0	0	0,1	0	0	0
23	Rohkautschuk, natürl., synthet. oder regeneriert	1,6	1,4	0,7	0,7	1,4	0,7	0,6	0,1	0,1	0,1	0,1	0,1	0,3
24	Holz und Kork	1,3	1,3	1,1	1,2	1,4	1,7	1,6	0,4	0,4	0,5	0,4	0,3	0,4
25	Zellstoff und Papierabfälle	0,4	0,5	0,3	0,3	0,8	1,1	0,9	0,3	0,1	0,3	0,4	0,1	0,1
26	Spinnstoffe und Abfälle von Spinnstoffen	50,1	58,6	77,4	76,2	76,8	64,6	59,2	15,1	15,2	16,8	15,0	12,1	15,4
27	Natürliche Düngemittel u. mineral. Rohstoffe	13,8	25,5	41,3	38,0	39,1	49,6	50,1	10,3	15,2	12,7	12,2	11,5	13,6
28	Erze und Metallabfälle	1,2	4,1	4,6	5,7	5,0	7,7	6,9	2,2	1,7	2,0	1,8	1,6	1,4
29	Tierische und pflanzliche Rohstoffe, a.n.g.	8,2	8,5	10,1	10,6	13,2	14,8	14,8	2,9	5,6	4,4	2,8	2,2	5,5
4	Tierische und pflanzliche Fette und Öle	7,2	6,2	4,5	3,2	3,9	3,6	3,6	0,8	0,7	1,0	1,1	0,6	0,9
41	Tierische Fette und Öle	0,8	0,9	0,7	0,3	0,6	0,3	0,3	0,1	0,1	0,1	0,1	0,1	0,1
42	Pflanzliche Öle	5,3	4,4	3,1	2,3	2,9	2,9	3,0	0,7	0,6	0,8	0,9	0,5	0,8
43	Öle und Fette, verarbeitet und Wachs	1,1	1,1	0,6	0,5	0,4	0,4	0,3	0,1	0,1	0,1	0,1	0,1	0,1
7	MASCHINEN UND FAHRZEUGE	212,5	219,1	258,7	327,7	407,3	453,3	476,8	94,1	132,1	128,7	114,1	94,2	139,6
71	Nichtelektrische Maschinen	63,8	82,6	126,1	150,8	177,7	196,8	219,2	45,6	48,6	51,2	56,3	43,6	68,1
72	Elektrische Maschinen und Apparate	53,1	45,9	50,8	67,6	70,7	83,9	82,0	18,5	24,6	18,7	20,5	16,1	26,7
73	Fahrzeuge	94,4	91,6	81,8	109,4	158,8	172,6	174,5	30,0	49,8	58,7	36,7	34,6	44,5
5, 6, 8	ANDERE INDUSTRIELLE ERZEUGNISSE	1 222,8	1 393,2	1 259,9	1 394,2	1 604,8	1 644,1	1 682,3	421,5	432,0	442,2	419,2	354,7	466,1
5	Chemische Erzeugnisse	166,3	165,3	148,0	148,0	181,6	174,0	182,1	43,6	52,0	52,6	43,9	36,4	49,2
51	Chemische Grundstoffe und Verbindungen	25,4	41,3	29,5	30,9	37,7	41,0	42,5	9,9	12,4	12,5	10,4	9,1	10,5
52	Mineralteere und Destillationserzeugnisse	2,7	3,4	1,8	1,9	2,1	2,0	1,8	0,5	0,4	0,5	0,6	0,2	0,5
53	Farb- und Gerbstoffe	3,1	4,7	6,2	7,0	7,0	7,2	6,4	1,9	1,8	1,7	1,6	1,4	1,7
54	Medizinische und pharmazeutische Erzeugnisse	10,2	13,1	14,0	15,9	19,1	18,4	22,6	4,1	5,1	5,4	5,6	4,9	6,8
55	Kosmetika, Seifen, Putz-, Wasch- u. Reinigungsm.	4,8	1,9	2,6	2,8	3,2	3,7	4,4	0,9	0,9	1,0	1,0	1,1	1,3
56	Chemische Düngemittel	107,9	82,0	74,6	64,9	80,7	60,2	61,6	16,1	21,6	21,0	14,3	10,8	15,5
57	Sprengstoffe	1,5	3,8	3,9	3,4	3,2	3,7	3,4	1,0	0,5	1,1	0,9	1,1	0,4
58	Kunststoffe, regen. Zellulose und Kunstharze	4,2	8,2	11,2	11,7	16,4	23,3	21,7	5,9	5,5	5,0	5,0	4,6	7,2
59	Chemische Erzeugnisse, a.n.g.	8,5	7,0	8,0	10,1	12,9	15,3	17,1	3,4	3,7	4,4	4,3	3,3	5,0
6	Bearb. Waren nach Beschaffenheit gegliedert	997,4	1 159,6	1 013,3	1 123,3	1 290,7	1 331,6	1 347,7	341,3	341,6	353,2	335,5	283,8	375,2
61	Leder, Lederwaren und zugerichtete Pelzfelle	5,0	4,8	5,2	5,4	5,5	5,6	6,4	1,3	1,5	1,4	1,4	1,6	1,9
62	Kautschukwaren, a.n.g.	8,6	8,5	7,1	9,3	11,4	10,8	10,8	2,6	2,6	2,3	2,7	2,7	3,0
63	Holz- und Korkwaren, ausgen. Möbel	3,8	5,0	5,9	7,0	8,3	8,7	9,4	2,2	2,0	2,6	2,1	1,9	2,8
64	Papier, Pappe und Waren daraus	9,4	11,0	11,8	11,2	12,8	13,5	14,5	3,1	3,8	3,5	2,9	2,9	5,1
65	Garne, Gewebe und Textilwaren	134,5	167,1	153,8	158,6	153,0	165,1	173,1	39,7	41,3	42,9	44,5	34,2	51,5
66	Waren aus mineralischen Stoffen, a.n.g.	162,5	208,9	243,0	297,9	311,7	358,1	372,5	85,4	93,5	92,5	88,6	86,9	104,5
67	Eisen und Stahl	467,1	539,0	393,9	439,9	549,6	470,0	462,9	125,3	119,9	128,5	123,1	91,9	119,3
68	NE-Metalle	101,1	122,9	129,6	125,9	170,9	229,4	225,1	63,9	58,2	59,2	52,1	46,2	67,5
69	Metallwaren	69,0	65,8	65,6	70,1	71,9	75,1	71,3	17,4	18,6	19,5	17,8	14,4	19,6
8	Verschiedene bearbeitete Waren	59,2	68,3	98,6	122,9	132,5	138,5	152,4	36,6	38,4	36,4	39,9	34,5	41,7
81	San. u. hyg. Art., Heizkessel f. Zentralh., Beleucht.	1,7	1,2	1,7	2,0	2,1	2,2	2,8	0,5	0,6	0,6	0,7	0,6	0,9
82	Möbel	0,7	1,3	2,1	1,9	2,3	2,7	4,7	0,6	0,9	0,8	1,3	1,4	1,2
83	Reiseartikel, Täschnerwaren und dergleichen	0,1	0,6	0,8	0,7	0,7	0,6	0,9	0,2	0,2	0,1	0,2	0,2	0,2
84	Bekleidung	9,9	12,1	18,5	22,9	23,5	29,0	26,2	8,1	7,8	6,7	6,9	6,6	5,9
85	Schuhe	2,5	5,1	3,7	3,3	2,9	3,3	3,8	0,8	0,7	0,9	1,0	1,0	0,9
86	Feinmech., optische u. photochem. Erzeugn. Uhren	28,7	35,5	51,3	59,3	63,4	63,5	70,0	16,7	17,3	16,8	18,1	15,7	19,4
89	Bearbeitete Waren, a.n.g.	17,8	12,4	20,4	32,3	37,4	37,2	43,6	9,6	11,3	10,3	11,5	8,8	13,0
9	WAREN U. VORGÄNGE, NICHT NACH BESCH. GEGL.	30,4	30,9	58,5	56,2	69,2	71,9	73,6	15,3	19,0	18,4	17,4	15,8	21,9

1) In den Summen der Abschnitte sind vertrauliche Angaben nicht enthalten.

TABLEAU 3 a
NIEDERLANDE-PAYS-BAS

RÉSUMÉ DU COMMERCE
de la CEE par catégories de produits

Mio S

import

1958	1960	1963	1964	1965	1966	1967	1966		1967				Dénomination des produits	Classe, section, division-CST 1)
							III	IV	I	II	III	IV		
1 517,9	2 076,1	3 081,4	3 671,1	3 985,1	4 331,7	4 546,1	1 073,3	1 104,8	1 102,2	1 153,0	1 068,2	1 222,6	IMPORTATIONS INTRA-CEE TOTAL	0 — 9
79,7	101,6	149,5	182,4	225,6	245,9	301,6	66,6	63,1	65,6	74,2	77,4	84,4	PROD. ALIMENT., BOISSONS, TABACS	0 + 1
68,1	78,0	105,6	126,0	166,2	183,7	237,7	51,8	45,4	50,9	58,7	63,6	64,5	Produits alimentaires	0
3,1	1,4	0,7	2,4	1,4	1,7	2,9	0,9	0,6	0,3	0,2	1,6	0,8	Animaux vivants	00
3,8	3,9	7,3	8,5	9,2	15,7	19,2	4,9	4,0	4,6	5,6	5,3	3,8	Viandes et préparations de viandes	01
2,7	4,4	6,0	7,7	13,8	21,3	33,4	6,1	4,8	6,8	7,1	8,7	10,9	Produits laitiers, œufs	02
1,8	2,4	5,4	7,3	6,4	6,4	8,1	1,1	2,2	2,4	2,3	1,3	2,1	Poissons et préparations de poissons	03
23,3	25,1	17,6	22,4	45,7	27,6	44,5	4,5	6,0	7,3	12,9	9,8	14,6	Céréales et produits à base de céréales	04
15,5	18,0	34,0	35,8	44,2	58,1	64,9	21,5	13,5	13,1	13,6	23,8	14,6	Fruits et légumes	05
0,5	1,8	10,3	8,9	11,9	10,3	10,9	2,6	2,8	3,0	4,3	1,9	1,8	Sucres et préparations à base de sucre	06
5,4	4,9	8,0	10,0	10,9	12,8	18,7	3,0	3,5	4,3	4,8	4,4	5,3	Café, thé, cacao, épices et produits dérivés	07
9,9	12,7	11,7	18,3	16,0	22,4	28,2	5,1	6,6	7,4	6,1	6,4	8,4	Aliments pour animaux, frais; déchets alimentaires	08
2,7	2,2	4,1	4,6	6,3	7,5	8,3	2,1	1,6	1,9	2,1	2,0	2,2	Préparations alimentaires diverses	09
11,6	23,5	43,9	56,4	59,5	62,2	64,0	14,8	17,7	14,7	15,5	13,8	19,9	Boissons et tabacs	1
4,1	7,0	14,3	17,0	18,6	21,1	18,4	5,0	6,0	4,4	4,6	4,0	5,4	Boissons	11
7,4	16,5	29,6	39,4	40,9	41,1	45,5	9,8	11,7	10,3	10,9	9,8	14,5	Tabacs bruts et manufacturés	12
106,7	127,3	159,6	160,1	163,9	171,5	206,6	41,2	51,8	52,5	49,5	49,6	54,9	PRODUITS ÉNERGÉTIQUES	3
62,2	71,2	95,3	88,9	87,4	89,3	99,6	23,9	26,9	23,1	21,6	24,7	30,1	Charbon, coques et agglomérés	32
42,8	52,4	59,4	66,2	71,3	77,1	102,5	15,9	23,7	28,0	26,7	23,8	24,0	Pétroles et dérivés	33
2,4	2,9	4,1	4,6	4,5	4,6	4,3	1,2	1,1	1,2	1,0	1,0	1,0	Gaz naturels et gaz d'usine	34
0,7	0,8	0,8	0,4	0,6	0,5	0,6	0,2	0,1	0,2	0,2	0,1	0,1	Energie électrique	35
83,3	116,9	146,8	168,8	183,7	203,0	205,1	49,4	51,5	47,6	50,3	49,3	57,9	MATIÈRES PREMIÈRES	2 + 4
78,2	112,3	140,0	159,2	170,8	188,6	189,8	46,1	47,6	44,5	47,1	44,9	53,4	Mat. prem. autres que les combus. minéraux	2
6,7	10,5	10,0	10,2	11,8	16,6	14,3	3,8	4,5	4,4	3,6	2,8	3,4	Peaux et pelleteries brutes	21
1,0	0,7	2,4	2,4	4,2	2,0	4,0	0,3	0,4	0,9	0,7	0,5	1,9	Graines, noix, amandes oléagineuses et farines	22
1,3	3,7	3,1	3,9	4,1	4,7	5,4	1,1	1,3	1,2	1,3	1,2	1,7	Caoutchouc brut, naturel, synthétique et régénéré	23
8,6	14,2	13,7	18,6	20,6	20,0	22,4	5,0	4,7	4,4	6,0	5,5	6,3	Bois et liège	24
1,1	4,2	5,6	6,6	6,9	6,4	6,3	1,3	1,5	1,6	1,7	1,5	1,5	Pâtes à papier et déchets de papier	25
25,3	33,0	43,3	44,0	41,9	47,5	37,7	11,3	10,3	9,6	9,2	8,2	10,7	Fibres textiles et déchets d'articles textiles	26
23,2	29,4	37,6	47,4	47,0	49,0	58,8	14,1	13,6	12,0	15,7	16,2	14,8	Produits minéraux non métallifères, n.d.a.	27
5,3	10,5	10,3	14,1	18,1	22,6	21,9	5,4	5,4	4,7	5,5	4,6	7,1	Minerais et déchets de métaux	28
5,9	7,2	10,6	12,0	13,4	16,2	19,1	3,8	5,9	5,5	3,2	4,3	6,0	Matières brutes animales ou végétales n.d.a.	29
5,1	4,6	6,8	9,6	12,9	14,4	15,4	3,3	3,9	3,2	3,3	4,4	4,5	Corps gras, graisses et huiles anim. ou végét.	4
2,6	1,7	2,4	4,1	5,5	6,6	6,4	1,5	1,8	1,5	1,5	1,7	1,5	Corps gras, graisses et huiles d'origine animale	41
0,7	0,8	1,9	3,2	5,0	5,1	4,9	1,1	1,4	1,0	0,8	1,5	1,8	Huiles d'origine végétale	42
1,1	1,8	2,5	2,3	2,4	2,6	4,1	0,7	0,7	0,7	1,0	1,2	1,2	Huiles et graisses élaborées : cire anim. ou végétale	43
454,0	603,4	1 105,3	1 226,5	1 307,4	1 337,7	1 378,7	324,8	337,8	319,3	361,4	317,8	380,3	MACHINES ET MATÉRIEL DE TRANSPORT	7
178,2	219,2	375,2	427,2	430,7	489,5	510,0	122,5	126,6	119,9	127,1	118,0	145,0	Machines non électriques	71
128,7	185,3	328,1	383,4	390,9	400,6	445,4	105,6	115,8	105,9	110,1	103,1	126,4	Machines et appareils électriques	72
153,1	178,7	353,3	371,7	446,9	411,5	423,2	96,7	95,4	93,5	124,3	96,7	108,6	Matériel de transport	73
774,2	1 022,1	1 439,7	1 836,3	2 023,5	2 302,2	2 378,5	574,6	581,4	592,3	599,2	560,3	626,6	AUTRES PRODUITS INDUSTRIELS	5, 6, 8
116,0	167,6	213,2	264,7	298,8	356,4	401,9	89,9	89,0	98,3	100,3	94,7	108,6	Produits chimiques	5
47,0	68,8	79,3	96,2	106,6	123,0	145,2	35,1	32,3	35,2	35,3	34,2	40,4	Éléments et composés chimiques	51
0,5	1,2	1,6	2,2	2,2	2,2	2,8	0,5	0,6	0,5	0,8	0,8	0,6	Goudrons minér., dériv. chim. bruts de combust.	52
8,3	11,8	17,4	22,7	22,3	27,1	31,2	6,8	7,3	6,8	8,2	7,4	8,8	Matières colorantes et produits tannants	53
6,3	8,2	12,6	14,1	18,3	24,0	29,0	5,9	5,9	7,4	7,0	6,6	8,0	Produits médicaux et pharmaceutiques	54
9,2	11,8	18,2	21,6	24,6	29,0	37,0	7,5	7,1	8,6	9,7	8,6	10,0	Prod. aromatiques, prod. de toilette et d'entretien	55
13,2	16,4	14,6	13,7	20,8	17,8	18,4	4,8	4,1	5,0	3,8	4,6	5,0	Engrais manufacturés	56
1,5	1,6	2,3	2,6	2,5	2,7	2,6	0,7	0,8	0,6	0,6	0,6	0,8	Explosifs	57
17,8	32,1	45,4	58,8	69,0	78,5	90,1	19,1	20,8	21,0	22,9	21,8	24,5	Mat. plastiques, cellulose régénérée, résines artif.	58
6,9	11,1	19,4	26,4	31,1	38,8	45,7	9,5	10,2	13,2	12,0	9,9	10,6	Produits chimiques n.d.a.	59
528,7	759,0	914,2	1 167,2	1 250,4	1 359,1	1 372,8	329,4	339,2	334,4	359,6	319,4	359,5	Articles manufacturés classés par matières	6
7,6	10,5	17,4	19,7	22,2	24,0	22,2	4,7	5,9	5,7	5,6	4,8	6,1	Cuir et peaux tannés et art., pelleteries apprêtées	61
10,7	15,9	22,4	28,9	29,8	34,2	37,5	8,8	9,0	8,4	9,4	9,6	10,1	Articles en caoutchouc, n.d.a.	62
6,8	11,1	17,1	22,8	26,5	28,6	31,1	6,7	7,2	7,7	8,0	6,6	8,8	Articles en bois et liège, sauf les meubles	63
22,0	33,5	44,5	52,6	58,9	65,5	72,3	16,3	16,4	17,1	18,4	17,0	19,9	Papier, carton et articles en papier ou carton	64
135,7	187,4	307,1	360,0	377,7	413,5	380,6	94,2	101,6	93,3	95,3	87,4	104,6	Fils, tissus, articles confectionnés en textiles, etc...	65
58,7	81,7	95,8	119,2	129,6	135,9	151,5	38,0	38,6	35,1	39,5	36,2	40,6	Art. en matières minérales sauf en métaux, n.d.a.	66
176,5	257,7	232,7	332,8	326,3	350,9	365,6	87,5	80,8	90,1	106,2	85,4	83,9	Fonte, fer et acier	67
39,0	86,3	72,6	99,3	125,9	134,7	134,1	31,5	35,9	34,5	32,0	29,4	38,2	Métaux non ferreux	68
45,1	65,1	98,2	124,4	148,1	164,7	178,0	41,8	44,0	42,4	45,3	43,0	47,4	Articles manufacturés en métal	69
129,4	175,6	312,3	404,4	474,2	586,6	603,7	155,3	153,3	159,7	139,3	146,3	158,5	Articles manufacturés divers	8
6,4	6,7	10,7	16,7	22,0	27,7	28,4	6,7	8,5	6,6	7,0	6,7	8,1	App. sanitaires, art. hygiène, chauffage, éclairage	81
5,8	9,9	18,2	31,0	40,3	52,3	59,1	12,3	13,7	14,2	15,5	13,5	16,0	Meubles	82
1,2	2,8	3,6	4,6	6,7	7,9	7,1	1,7	1,9	1,8	1,9	1,4	1,9	Articles de voyage, sacs à main et similaires	83
42,1	59,7	122,3	156,8	188,0	245,6	229,2	69,3	58,8	66,2	47,4	61,8	53,8	Vêtements	84
4,3	8,0	17,9	22,1	23,8	28,7	32,1	7,9	6,8	9,4	6,6	8,6	7,6	Chaussures	85
14,7	23,6	43,3	56,4	64,7	72,8	65,2	16,0	16,1	16,8	16,9	15,1	16,3	App. scientif., photcinéma, optique, horlogerie	86
44,5	59,8	60,3	78,8	107,3	123,5	182,6	41,4	47,5	44,6	44,0	39,2	54,8	Articles manufacturés, n.d.a.	89
20,1	24,7	80,8	97,0	81,0	71,4	75,5	16,7	19,2	24,8	18,4	13,8	18,5	PRODUITS ET TRANSACTIONS NON CLASSÉS AILLEURS	9

3

1) Les totaux par divisions ne comprennent pas les données confidentielles.

import

Mio \$

CST- Waren- klasse Teil oder Abschnitt 1)	Warenbenennung	1958	1960	1963	1964	1965	1966	1967	1966		1967			
									III	IV	I	II	III	IV
0 - 9	EINFUHR EXTRA-EWG INSGESAMT	2 106,9	2 454,6	2 885,3	3 386,3	3 477,1	3 685,9	3 791,4	894,4	920,6	936,2	967,1	916,8	971,3
0 + 1	NAHRUNGS- UND GENUSSMITTEL	479,0	529,9	671,9	772,0	762,0	780,4	839,9	181,5	194,3	215,2	231,4	189,5	203,8
0	Nahrungsmittel	436,2	482,3	636,1	730,1	713,5	733,2	785,6	170,3	181,5	203,5	214,2	177,6	190,3
00	Lebende Tiere	6,9	5,6	7,3	30,7	25,1	8,4	12,2	1,8	1,5	2,1	5,9	2,0	2,2
01	Fleisch und Fleischwaren	13,9	14,5	17,2	44,8	40,8	38,8	39,8	10,4	8,5	8,5	19,0	6,6	5,7
02	Molkereierzeugnisse und Eier	1,5	1,6	9,0	27,7	25,3	17,3	13,8	0,5	2,2	7,8	4,0	1,0	1,1
03	Fisch und Fischwaren	6,3	8,8	12,7	14,2	19,2	18,5	19,7	3,8	7,1	4,7	3,6	4,3	7,0
04	Getreide und Getreideerzeugnisse	169,3	207,6	249,6	226,7	221,2	226,0	226,5	60,7	52,0	56,2	55,7	59,8	54,8
05	Obst und Gemüse	53,4	56,5	79,0	83,6	115,7	123,6	126,7	22,4	32,0	31,0	36,4	25,4	33,9
06	Zucker und Zuckerwaren	25,7	20,4	31,0	47,1	13,4	15,3	19,5	3,7	4,7	5,0	6,0	5,1	3,4
07	Kaffee, Tee, Kakao, Gewürze und Waren daraus	115,1	112,9	121,7	146,5	134,2	148,8	186,1	32,2	37,6	49,3	50,0	41,4	45,5
08	Futtermittel, ausgen. ungemahltes Getreide	41,3	54,3	99,3	97,3	113,6	131,2	136,1	32,8	34,9	37,8	32,2	29,9	36,2
09	Verschiedene Nahrungsmittelzubereitungen	7,1	7,2	9,8	11,4	4,9	5,4	4,0	1,0	1,2	1,0	1,2	0,9	0,8
1	Getränke und Tabak	42,8	47,6	35,8	41,9	48,5	47,2	54,3	11,1	12,7	11,8	17,2	11,8	13,5
11	Getränke	3,3	3,6	5,4	6,5	8,6	8,0	11,1	1,8	2,8	2,3	3,1	2,3	3,5
12	Tabak und Tabakwaren	39,6	44,0	30,4	35,4	39,9	39,2	43,2	9,3	9,9	9,5	14,1	9,6	10,0
3	MINERALISCHE BRENNSTOFFE	508,0	464,3	566,7	616,3	596,5	595,8	660,8	140,9	146,6	157,5	148,9	161,7	192,7
32	Kohle, Koks und Briquets	73,3	45,1	79,0	76,0	48,1	33,9	21,7	7,8	7,2	6,4	6,5	3,7	5,1
33	Erdöl und Erdöldestillationserzeugnisse	434,5	419,2	487,7	540,3	548,3	561,8	638,9	133,0	140,2	151,1	142,3	158,0	187,5
34	Futtermittel, ausgen. ungemahltes Getreide	0	0	0	0	0,1	0,1	0,2	0	0	0	0,1	0	0
35	Elektrischer Strom	0,3	—	—	—	—	—	—	—	—	—	—	—	—
2 + 4	ROHSTOFFE	465,3	563,3	541,4	725,2	742,8	732,2	718,5	195,0	185,3	183,4	176,9	181,0	177,2
2	Rohstoffe, ausgen. mineralische Brennstoffe	431,0	497,6	493,7	666,8	671,6	667,6	647,0	178,6	167,8	166,2	159,5	161,8	159,5
21	Häute, Felle und Pelzfelle, roh	13,5	17,1	14,4	17,7	19,1	20,2	17,1	5,1	4,8	4,7	4,5	4,0	3,9
22	Ölsaaten und Ölfrüchte	90,0	104,3	94,0	111,9	112,9	131,7	109,4	28,1	32,8	32,0	27,9	23,9	25,5
23	Rohkautschuk, natürl., synthet. oder regeneriert	12,4	20,9	15,3	16,3	16,5	17,4	14,5	4,2	4,7	4,1	4,0	3,4	3,0
24	Holz und Kork	84,2	120,4	124,0	174,3	170,6	154,1	138,1	52,7	43,7	26,6	33,4	40,0	38,1
25	Zellstoff und Papierabfälle	33,5	46,0	49,2	62,3	68,7	70,3	68,0	19,2	17,5	19,1	17,2	14,6	17,1
26	Spinnstoffe und Abfälle von Spinnstoffen	81,5	96,3	99,8	109,4	91,8	87,7	89,9	21,4	15,4	27,7	25,5	17,9	18,7
27	Natürliche Düngemittel u. mineral. Rohstoffe	24,8	27,1	28,1	41,6	47,4	51,1	61,0	13,7	15,6	17,5	14,0	16,2	13,2
28	Erze und Metallabfälle	61,7	51,0	45,6	110,7	117,4	102,6	120,6	27,9	24,8	26,1	27,1	34,8	32,5
29	Tierische und pflanzliche Rohstoffe, a.n.g.	14,5	18,3	18,9	20,3	23,3	27,2	28,5	6,3	7,6	8,3	5,8	7,1	7,2
4	Tierische und pflanzliche Fette und Öle	52,3	65,6	47,7	58,4	71,1	64,6	71,4	16,4	17,5	17,2	17,4	19,1	17,7
41	Tierische Fette und Öle	20,6	24,4	18,8	26,4	35,4	34,5	34,4	7,0	9,7	9,6	8,7	8,1	8,0
42	Pflanzliche Öle	24,7	33,9	27,7	30,5	34,3	29,0	35,0	9,1	7,5	7,2	8,2	10,6	9,0
43	Öle und Fette, verarbeitet und Wachse	1,0	0,9	1,2	1,4	1,3	1,1	2,1	0,2	0,4	0,3	0,5	0,4	0,8
7	MASCHINEN UND FAHRZEUGE	250,4	377,1	461,2	510,3	539,6	638,8	619,8	148,3	156,2	145,1	159,0	155,6	160,0
71	Nichtelektrische Maschinen	125,4	171,0	212,3	246,6	257,9	308,1	293,5	73,7	81,3	69,5	79,4	73,4	71,2
72	Elektrische Maschinen und Apparate	76,2	91,8	159,0	164,8	195,0	207,9	170,5	39,4	47,2	43,8	44,6	38,7	43,4
73	Fahrzeuge	70,4	129,8	106,6	121,0	131,4	158,9	156,0	35,2	27,8	31,8	35,0	43,5	45,7
5, 6, 8	ANDERE INDUSTRIELLE ERZEUGNISSE	387,7	499,1	608,2	723,7	799,6	890,2	904,9	219,8	227,2	222,7	235,6	219,9	226,7
5	Chemische Erzeugnisse	84,0	132,1	152,9	182,2	207,5	234,5	255,9	58,0	61,3	61,4	67,4	61,9	65,2
51	Chemische Grundstoffe und Verbindungen	32,2	58,7	64,6	72,0	90,2	111,9	108,0	23,9	26,0	25,6	27,6	26,2	28,6
52	Mineralteere und Destillationserzeugnisse	0,9	1,7	3,1	2,6	3,2	6,0	6,8	1,7	1,5	2,3	1,5	1,7	1,3
53	Farb- und Gerbstoffe	9,5	14,3	15,4	17,9	17,2	17,8	18,5	4,3	4,5	4,5	4,8	4,5	4,7
54	Medizinische und pharmazeutische Erzeugnisse	10,8	10,3	11,5	15,4	19,2	22,3	25,6	5,3	5,3	6,2	7,3	5,5	6,6
55	Kosmetika, Seifen, Putz-, Wasch- u. Reinigungsm.	4,9	6,1	8,4	9,1	9,6	10,2	10,5	2,5	2,4	2,4	2,9	2,8	2,4
56	Chemische Düngemittel	1,0	3,4	5,5	7,5	5,4	4,0	8,7	1,1	1,3	1,7	2,1	1,8	3,1
57	Sprengstoffe	0,3	0,4	1,2	1,2	1,6	1,1	1,3	0,2	0,3	0,2	0,6	0,2	0,3
58	Kunststoffe, regen. Zellulose und Kunstharze	16,4	19,5	21,0	31,9	34,6	43,0	44,0	11,4	11,1	11,1	11,4	10,3	11,2
59	Chemische Erzeugnisse, a.n.g.	11,8	21,2	23,1	25,7	28,6	31,4	32,5	7,7	9,0	7,4	9,2	9,0	6,9
6	Bearb. Waren nach Beschaffenheit gegliedert	246,0	288,2	339,4	394,6	414,4	447,2	435,7	107,7	113,9	109,5	113,2	104,8	108,2
61	Leder, Lederwaren und zugerichtete Pelzfelle	5,2	8,6	10,9	11,0	11,4	11,3	8,7	2,1	2,3	2,3	2,1	1,9	2,4
62	Kautschukwaren, a.n.g.	4,0	6,8	10,5	12,7	11,6	13,1	12,9	3,2	3,7	3,1	3,3	3,2	3,3
63	Holz- und Korkwaren, ausgen. Möbel	6,0	8,0	8,9	12,8	15,5	16,3	16,3	4,2	4,1	3,6	4,7	4,1	3,9
64	Papier, Pappe und Waren daraus	40,1	53,2	67,8	76,3	80,9	89,9	86,8	21,3	24,2	21,8	23,0	21,1	20,9
65	Garne, Gewebe und Textilwaren	43,9	58,5	65,2	74,0	76,7	78,7	75,3	17,9	20,4	20,2	18,3	17,9	18,9
66	Waren aus mineralischen Stoffen, a.n.g.	42,2	21,5	44,7	53,4	56,2	65,3	40,0	11,0	11,1	11,0	10,1	9,4	9,6
67	Eisen und Stahl	39,7	53,8	61,8	59,2	50,1	54,4	64,4	13,8	14,3	16,0	16,6	15,1	16,7
68	NE-Metalle	49,7	49,1	44,6	60,0	70,5	84,3	75,9	20,8	19,8	19,1	19,4	18,7	18,7
69	Metallwaren	18,1	25,4	39,0	50,3	52,8	55,5	55,5	13,4	14,0	12,4	15,8	13,4	13,9
8	Verschiedene bearbeitete Waren	57,7	78,7	115,8	146,9	177,8	208,5	213,3	54,1	52,0	51,8	55,1	53,2	53,3
81	San. u. hyg. Art., Heizkessel f. Zentralh., Beleucht.	1,8	2,1	3,0	5,2	7,0	7,2	6,8	1,8	2,2	1,4	1,8	1,7	1,9
82	Möbel	2,3	3,0	5,5	8,8	11,1	12,1	10,5	2,9	2,8	2,7	2,8	2,2	2,7
83	Reiseartikel, Täschnerwaren und dergleichen	0,4	0,9	1,2	1,7	2,1	2,2	1,8	0,5	0,4	0,4	0,5	0,4	0,4
84	Bekleidung	10,5	12,8	23,2	31,2	37,1	46,2	41,1	13,2	10,2	11,5	10,5	10,9	8,2
85	Schuhe	1,3	1,9	4,1	4,6	4,9	5,2	5,1	1,3	1,4	1,4	1,4	1,2	1,1
86	Feinmech., optische u. photochem. Erzeugn. Uhren	11,6	20,7	32,0	42,4	54,7	64,0	63,7	15,2	14,3	15,4	17,1	16,0	15,2
89	Bearbeitete Waren, a.n.g.	29,3	37,2	82,5	102,0	116,4	133,8	84,4	19,1	20,7	19,0	20,9	20,8	23,6
9	WAREN U. VORGÄNGE, NICHT NACH BESCH. GEGL.	16,6	21,0	36,0	38,7	36,7	48,4	47,4	8,9	11,0	12,3	15,3	9,1	10,8

TAB. 3 a
NIEDERLANDE-PAYS-BAS

RÉSUMÉ DU COMMERCE
de la CEE par catégories de produits

export

Mio S

1958	1960	1963	1964	1965	1966	1967	1966		1967				Dénomination des produits	Classe, section, division-CST 1)
							III	IV	I	II	III	IV		
1 880,6	2 178,4	2 314,8	2 575,0	2 832,0	3 002,4	3 284,3	738,8	821,8	800,6	811,6	811,6	860,6	EXPORTATIONS EXTRA-CEE TOTAL	0 - 9
472,5	510,0	547,7	575,8	596,5	603,1	666,6	135,9	168,9	156,8	170,3	162,3	177,1	PROD. ALIMENT., BOISSONS, TABACS	0 + 1
442,2	478,4	513,9	534,4	553,3	558,3	618,0	124,5	155,7	146,4	158,3	149,4	163,9	Produits alimentaires	0
4,1	4,8	3,4	4,0	5,1	4,2	4,5	1,0	1,8	1,3	0,7	0,6	2,0	Animaux vivants	00
102,9	111,9	95,0	102,8	103,8	122,8	131,9	26,4	34,9	28,3	34,0	33,1	36,6	Viandes et préparations de viandes	01
121,2	147,3	170,8	172,1	178,5	172,6	173,7	43,9	43,8	39,8	44,2	45,6	44,2	Produits laitiers, œufs	02
10,9	11,1	10,7	12,9	12,3	12,2	11,5	2,8	3,5	3,1	2,7	2,6	3,1	Poissons et préparations de poissons	03
16,0	17,5	23,7	27,7	37,4	21,9	27,6	4,6	8,3	7,6	4,6	6,4	9,1	Céréales et produits à base de céréales	04
80,9	67,1	101,8	90,3	96,4	97,6	102,3	16,3	25,5	28,3	29,3	20,7	24,0	Fruits et légumes	05
13,6	15,9	10,0	9,7	16,2	17,1	19,2	4,1	4,8	4,1	4,7	4,9	5,6	Sucres et préparations à base de sucre	06
55,9	59,6	57,4	60,8	56,2	56,2	85,9	13,3	17,6	19,7	21,9	20,9	23,4	Café, thé, cacao, épices et produits dérivés	07
4,9	6,0	7,3	11,4	8,3	11,2	13,8	2,1	3,4	3,1	4,0	3,2	3,5	Aliments pour animaux, frais; déchets alimentaires	08
29,4	35,3	36,1	45,2	41,7	45,0	47,4	10,0	12,1	11,2	12,2	11,5	12,5	Préparations alimentaires diverses	09
30,3	31,5	33,7	41,4	43,3	44,9	48,6	11,4	13,2	10,4	12,0	12,9	13,2	Boissons et tabacs	1
21,4	24,8	19,4	21,3	23,1	23,8	25,8	6,4	7,3	5,0	6,1	7,2	7,5	Boissons	11
10,2	10,6	14,3	20,0	20,2	21,1	22,8	5,0	6,0	5,4	5,9	5,7	5,7	Tabacs bruts et manufacturés	12
273,5	271,9	242,7	258,9	303,7	282,1	315,7	68,3	73,3	71,3	71,2	68,8	104,5	PRODUITS ÉNERGÉTIQUES	3
17,3	12,3	9,4	7,8	9,2	8,2	7,7	2,1	2,4	2,9	2,1	1,5	1,2	Charbon, coques et agglomérés	32
256,0	258,9	233,0	248,8	287,0	269,7	302,7	65,8	69,6	66,5	68,2	66,2	101,8	Pétroles et dérivés	33
—	0,8	0,5	2,5	7,7	4,4	5,5	0,4	1,3	1,9	0,9	1,0	1,7	Gaz naturels et gaz d'usine	34
0,3	0	—	—	—	—	—	—	—	—	—	—	—	Energie électrique	35
122,7	153,5	180,1	203,1	215,0	236,1	251,6	69,2	65,1	62,4	51,1	71,3	66,8	MATIÈRES PREMIÈRES	2 + 4
93,9	121,3	155,4	179,7	187,7	209,5	225,1	63,6	57,6	55,5	43,6	65,3	60,7	Mat. prem. autres que les combus. minéraux	2
5,8	11,0	8,7	10,9	16,3	20,2	17,7	4,2	5,3	6,7	3,9	2,9	4,2	Peaux et pelleteries brutes	21
3,7	3,3	2,7	3,2	5,1	3,8	3,8	0,7	1,3	1,0	1,0	0,8	1,0	Graines, noix, amandes oléagineuses et farines	22
0,3	2,0	13,9	17,9	19,0	25,9	26,8	6,5	6,2	7,7	6,8	5,4	6,9	Caoutchouc brut, naturel, synthétique et régénéré	23
0,4	0,9	0,8	0,9	0,9	0,8	0,8	0,2	0,2	0,3	0,1	0,2	0,2	Bois et liège	24
4,7	5,2	1,3	1,2	1,2	0,4	0,3	0,1	0,1	0,1	0,1	0,1	0	Pâtes à papier et déchets de papier	25
21,7	21,8	33,3	32,8	31,0	32,7	33,7	7,1	6,8	8,9	9,8	7,3	7,7	Fibres textiles et déchets d'articles textiles	26
5,1	6,5	8,0	10,8	12,4	12,8	21,9	6,1	6,0	5,3	5,6	5,2	5,7	Produits minéraux non métallifères, n.d.a.	27
1,8	2,2	3,6	6,4	3,8	11,5	18,3	4,4	3,3	3,9	3,4	4,5	6,6	Minerais et déchets de métaux	28
58,2	68,5	77,0	89,6	94,5	94,5	101,8	34,2	28,4	21,7	12,9	38,9	28,3	Matières brutes animales ou végétales n.d.a.	29
28,8	32,2	24,7	23,4	27,2	26,6	26,5	5,6	7,5	6,9	7,5	5,9	6,2	Corps gras, graisses et huiles anim. ou végét.	4
1,0	1,2	1,5	0,8	1,1	1,1	0,7	0,3	0,3	0,3	0,2	0,1	0,1	Corps gras, graisses et huiles d'origine animale	41
16,9	19,1	15,0	14,8	15,6	14,7	13,7	2,9	4,2	3,6	4,2	2,8	3,0	Huiles d'origine végétale	42
11,9	13,5	10,0	7,7	10,5	10,8	12,2	2,5	3,1	3,0	3,1	3,0	3,1	Huiles et graisses élaborées : cire anim. ou végétale	43
349,9	481,0	542,6	621,1	697,4	813,6	840,9	203,7	236,1	217,5	217,6	206,5	199,2	MACHINES ET MATÉRIEL DE TRANSPORT	7
97,9	123,8	155,1	178,2	218,3	257,3	297,2	62,3	73,3	71,6	78,3	72,6	74,7	Machines non électriques	71
196,5	277,6	370,7	453,3	511,0	515,8	362,2	82,4	98,8	92,1	86,5	82,6	101,0	Machines et appareils électriques	72
107,4	143,7	127,3	144,2	149,5	206,5	181,8	59,1	62,2	53,7	52,9	51,4	23,8	Matériel de transport	73
640,8	736,3	771,6	882,6	982,2	1 029,7	1 162,4	252,3	267,5	282,4	289,7	292,3	298,0	AUTRES PRODUITS INDUSTRIELS	5, 6, 8
191,0	226,7	273,8	323,0	370,3	417,7	469,7	105,4	103,2	118,1	116,7	117,5	117,4	Produits chimiques	5
39,4	54,8	87,6	103,3	112,8	116,5	163,5	33,3	32,6	44,8	40,1	40,2	38,4	Éléments et composés chimiques	51
1,5	1,9	0,9	1,0	1,2	2,7	3,2	0,8	0,7	0,5	0,8	1,0	0,8	Goudrons minér., dériv. chim. bruts de combust.	52
16,4	19,8	19,7	22,7	23,8	26,6	27,2	6,1	7,2	6,9	6,8	6,5	7,0	Matières colorantes et produits tannants	53
18,5	23,4	28,0	32,7	38,1	41,3	49,3	11,9	12,7	12,7	12,2	11,5	12,9	Produits médicaux et pharmaceutiques	54
12,1	11,2	13,5	16,0	17,2	19,8	20,6	5,0	5,2	4,6	5,7	5,4	4,9	Prod. aromatiques, prod. de toilette et d'entretien	55
53,1	51,8	38,9	45,3	65,1	52,9	66,8	14,2	11,7	16,3	16,2	17,8	16,4	Engrais manufacturés	56
0,1	0,2	0,1	0,1	0,1	0,4	0,1	0,1	0	0	0	0	0	Explosifs	57
12,4	19,1	30,7	42,8	59,0	87,4	72,7	18,5	17,1	16,8	17,6	18,4	19,9	Mat. plastiques, cellulose régénérée, résines artif.	58
30,2	34,6	52,9	56,5	62,3	65,9	66,4	15,5	16,0	15,5	17,1	16,6	17,2	Produits chimiques n.d.a.	59
384,5	426,6	386,9	430,8	470,1	459,9	512,5	108,2	121,3	123,1	129,9	124,9	134,5	Articles manufacturés classés par matières	6
5,6	5,1	5,1	6,2	6,3	7,4	7,7	1,5	1,8	2,3	1,9	1,7	1,9	Cuirs et peaux tannés et art., pelleteries apprêtées	61
9,9	13,0	11,2	11,0	13,0	11,9	13,7	2,6	3,3	3,2	3,5	3,1	3,9	Articles en caoutchouc, n.d.a.	62
4,9	5,9	4,8	4,9	4,8	5,4	5,4	1,4	1,4	1,0	1,4	1,4	1,6	Articles en bois et liège, sauf les meubles	63
23,5	25,2	25,5	27,6	28,2	30,2	32,0	6,8	8,7	7,6	8,2	7,8	8,6	Papier, carton et articles en papier ou carton	64
162,7	176,8	156,8	179,3	169,4	166,3	182,8	38,7	44,1	44,7	45,0	43,6	49,5	Fils, tissus, articles confectionnés en textiles, etc...	65
39,3	66,0	41,3	42,6	44,8	52,4	23,0	6,7	6,4	5,6	5,8	5,1	6,4	Art. en matières minérales sauf en métaux, n.d.a.	66
72,7	97,5	103,9	108,4	139,1	121,0	152,4	28,3	30,5	37,4	40,0	36,6	38,4	Fonte, fer et acier	67
51,3	28,4	17,8	29,7	36,4	31,3	31,8	7,7	8,0	7,1	7,9	7,3	9,6	Métaux non ferreux	68
38,2	40,6	40,2	42,7	52,1	60,2	63,6	14,6	17,0	14,2	16,3	18,2	14,9	Articles manufacturés en métal	69
65,2	82,9	110,9	128,7	141,8	152,1	180,2	38,7	43,0	41,1	43,1	49,8	46,1	Articles manufacturés divers	8
3,8	4,6	4,7	5,7	6,8	8,6	8,7	2,3	2,6	1,7	1,8	3,1	2,2	App. sanitaires, art. hygiène, chauffage, éclairage	81
2,5	3,6	4,2	5,3	6,4	6,9	8,0	1,5	1,8	1,7	2,4	2,2	1,7	Meubles	82
0,4	0,7	0,6	0,9	1,3	1,6	2,1	0,3	0,3	0,4	0,4	0,5	0,8	Articles de voyage, sacs à main et similaires	83
12,0	12,6	16,3	18,9	17,3	16,0	16,5	4,4	4,0	4,2	3,6	5,6	3,1	Vêtements	84
4,3	6,0	4,7	4,3	3,6	3,1	9,6	0,8	0,8	1,0	3,6	3,6	1,4	Chaussures	85
6,2	10,4	16,7	21,6	29,3	30,7	34,5	7,1	8,4	9,4	8,0	8,5	8,6	App. scientif., photocopie, optique, horlogerie	86
35,6	53,5	80,4	94,1	107,5	119,4	100,7	22,4	25,0	22,7	23,3	26,5	28,3	Articles manufacturés, n.d.a.	89
21,2	25,8	30,1	33,5	37,3	37,7	47,1	9,3	10,9	10,2	11,7	10,4	14,9	PRODUITS ET TRANSACTIONS NON CLASSÉS AILLEURS	9

3

1) Les totaux par divisions ne comprennent pas les données confidentielles.

import

Mio \$

CST- Waren- klasse Teil oder Abschnitt 1)	Warenbenennung	1958	1960	1963	1964	1965	1966	1967	1966		1967			
									III	IV	I	II	III	IV
0 — 9	EINFUHR INTRA-EWG INSGESAMT	1 896,1	3 023,9	4 341,9	5 097,3	6 660,4	6 938,5	6 867,5	1 701,0	1 748,0	1 614,5	1 715,8	1 651,7	1 885,6
0 + 1	NAHRUNGS- UND GENUSSMITTEL	503,8	718,6	964,3	1 053,9	1 349,4	1 440,9	1 441,7	379,9	331,5	326,6	387,8	379,2	348,1
0	Nahrungsmittel	466,3	667,3	880,2	970,9	1 260,2	1 340,1	1 354,5	358,2	309,3	307,1	367,3	356,5	323,5
00	Lebende Tiere	4,9	19,7	8,7	5,6	12,5	10,2	15,0	3,6	2,7	1,4	4,6	3,6	5,4
01	Fleisch und Fleischwaren	38,4	76,7	119,5	133,1	194,6	205,3	231,5	61,0	57,3	45,9	52,4	63,3	69,8
02	Molkereierzeugnisse und Eier	108,5	146,0	157,5	146,9	160,5	177,9	181,3	43,8	46,9	48,4	42,7	39,6	50,6
03	Fisch und Fischwaren	5,7	7,3	8,9	11,0	13,5	12,9	12,9	3,0	4,4	3,3	2,0	3,1	4,5
04	Getreide und Getreideerzeugnisse	48,3	68,7	110,5	155,8	208,3	261,5	236,8	56,1	53,4	68,7	63,3	50,0	54,8
05	Obst und Gemüse	221,8	296,3	390,1	432,0	561,2	541,5	554,5	158,0	111,9	109,5	168,2	170,2	106,6
06	Zucker und Zuckerwaren	4,1	12,1	28,3	17,9	31,0	42,8	35,5	10,6	9,7	8,0	12,5	7,1	8,0
07	Kaffee, Tee, Kakao, Gewürze und Waren daraus	10,0	9,3	18,1	23,8	32,0	37,3	42,8	9,4	10,6	9,1	10,8	10,4	12,5
08	Futtermittel, ausgen. ungemahltes Getreide	15,1	20,1	29,9	35,1	38,3	40,7	33,9	9,7	9,8	10,1	8,2	6,8	8,9
09	Verschiedene Nahrungsmittelzubereitungen	3,8	4,9	8,0	9,6	8,5	10,2	10,2	2,9	2,7	2,8	2,5	2,6	2,3
1	Getränke und Tabak	37,5	51,3	84,0	83,0	89,1	100,8	87,3	21,7	22,2	19,5	20,5	22,7	24,6
11	Getränke	34,3	43,7	72,9	73,9	81,6	92,2	77,3	17,4	20,1	18,7	18,9	18,7	21,0
12	Tabak und Tabakwaren	3,3	7,7	11,0	9,1	7,6	8,6	10,0	4,3	2,1	0,7	1,6	4,0	3,6
3	MINERALISCHE BRENNSTOFFE	120,2	112,6	192,8	198,2	216,1	258,3	337,0	75,6	70,8	68,5	80,4	82,3	105,7
32	Kohle, Koks und Briketts	56,8	26,9	42,1	27,1	30,7	25,6	25,7	6,9	6,8	5,0	7,8	6,9	6,0
33	Erdöl und Erdöldestillationserzeugnisse	53,9	85,4	148,9	169,6	183,5	230,5	298,5	68,3	63,3	62,6	70,3	72,2	93,3
34	Erdgas und Industrie-gase	9,6	0,3	1,6	1,5	1,9	2,2	11,9	0,4	0,7	0,9	2,3	3,2	5,5
35	Elektrischer Strom	—	—	—	—	—	—	—	—	—	—	—	—	—
2 + 4	ROHSTOFFE	182,9	313,9	356,0	442,9	478,2	492,2	483,8	121,1	123,0	108,4	113,2	118,4	143,8
2	Rohstoffe, ausgen. mineralische Brennstoffe	170,2	295,1	338,3	422,5	454,3	466,7	463,6	113,9	116,3	103,8	108,4	113,1	138,3
21	Häute, Felle und Pelzfelle, roh	9,2	15,3	13,4	16,2	16,6	16,9	16,1	3,9	3,5	3,6	3,8	3,8	4,8
22	Ölsaaten und Ölfrüchte	2,3	2,2	2,1	3,4	4,0	4,7	5,2	1,9	1,7	0,7	0,5	1,6	2,3
23	Rohkautschuk, natürl., synthet. oder regeneriert	0,9	4,6	15,8	15,9	20,7	18,6	18,3	4,2	4,6	4,1	4,8	4,6	4,7
24	Holz und Kork	15,1	32,5	32,0	32,3	34,6	30,8	21,4	7,3	6,4	5,4	6,3	4,7	5,0
25	Zellstoff und Papierabfälle	5,3	8,5	10,2	14,7	16,8	16,4	17,1	4,2	3,9	3,8	4,5	4,1	4,7
26	Spinnstoffe und Abfälle von Spinnstoffen	45,2	51,1	66,8	77,9	78,3	81,6	74,0	19,2	18,7	16,4	18,2	16,6	22,8
27	Natürl. Düngemittel u. mineral. Rohstoffe	10,0	28,5	37,3	43,1	47,5	49,2	50,9	12,8	13,0	9,4	13,5	13,6	14,4
28	Erze und Metallabfälle	32,4	95,1	70,7	110,0	113,3	117,3	128,3	29,0	26,5	25,6	30,6	32,4	39,7
29	Tierische und pflanzliche Rohstoffe, a.n.g.	51,0	65,0	88,9	108,4	121,5	130,1	131,3	31,2	38,1	34,8	26,0	31,7	38,8
4	Tierische und pflanzliche Fette und Öle	12,7	18,8	17,7	20,3	23,9	25,5	20,2	7,3	6,7	4,6	4,8	5,3	5,5
41	Tierische Fette und Öle	6,2	7,2	5,9	5,5	6,6	8,7	5,4	2,5	2,7	1,7	1,2	1,2	1,4
42	Pflanzliche Öle	9,5	14,4	10,7	12,2	12,9	12,4	9,4	3,6	3,1	1,5	2,2	2,8	2,8
43	Öle und Fette, verarbeitet und Wachse	0,3	0,6	1,1	2,6	4,4	4,4	5,5	1,2	1,0	1,4	1,5	1,4	1,3
7	MASCHINEN UND FAHRZEUGE	208,7	386,1	636,5	774,2	1 098,2	1 315,9	1 294,7	280,3	356,9	307,0	333,3	272,0	382,4
71	Nichtelektrische Maschinen	80,7	176,3	278,1	328,0	445,5	496,3	484,3	108,5	123,7	121,1	115,8	104,4	143,0
72	Elektrische Maschinen und Apparate	50,7	82,9	138,8	165,9	246,7	252,5	267,3	56,7	66,6	63,5	66,2	59,5	78,1
73	Fahrzeuge	78,6	132,2	218,0	280,3	406,0	567,1	541,0	115,1	166,6	122,4	151,4	108,1	159,1
5, 6, 8	ANDERE INDUSTRIELLE ERZEUGNISSE	852,7	1 463,3	1 910,6	2 417,9	3 063,3	3 276,1	3 076,4	813,3	796,8	752,5	730,7	747,0	846,1
5	Chemische Erzeugnisse	76,7	144,2	211,7	273,0	371,0	420,1	468,4	105,2	106,8	110,7	110,9	115,3	131,5
51	Chemische Grundstoffe und Verbindungen	26,8	60,6	73,1	92,4	131,2	139,9	161,6	35,9	37,2	39,5	36,8	40,7	44,6
52	Mineralteere und Destillationserzeugnisse	2,2	5,0	2,7	3,1	2,7	3,9	4,7	1,0	1,3	1,1	0,8	1,0	1,8
53	Farb- und Gerbstoffe	4,3	6,6	11,8	15,8	20,9	21,6	21,8	5,7	4,8	4,9	5,6	5,7	5,7
54	Medizinische und pharmazeutische Erzeugnisse	6,3	8,5	12,9	16,1	19,9	24,0	27,3	5,3	6,0	6,7	6,4	5,9	8,3
55	Kosmetika, Seifen, Putz-, Wasch- u. Reinigungsm.	8,5	12,9	22,4	23,3	30,8	39,3	41,5	9,2	9,4	11,0	10,8	11,1	8,6
56	Chemische Düngemittel	5,2	8,5	10,7	12,6	17,0	19,6	24,6	4,8	4,5	5,4	4,8	5,3	9,2
57	Sprengstoffe	1,2	2,1	1,3	2,0	2,9	3,1	2,6	0,6	0,8	0,7	0,8	0,4	0,7
58	Kunststoffe, regen. Zellulose und Kunstharze	11,5	23,9	38,4	60,0	93,9	110,0	125,5	28,8	29,4	27,6	31,6	30,3	36,1
59	Chemische Erzeugnisse, a.n.g.	10,3	16,2	32,7	39,5	45,7	53,4	58,6	13,9	13,6	14,0	13,4	14,9	16,3
6	Bearb. Waren nach Beschaffenheit gegliedert	647,4	1 063,9	1 363,7	1 738,0	2 122,7	2 144,4	1 922,9	517,3	512,6	446,8	474,5	459,6	542,0
61	Leder, Lederwaren und zugerichtete Pelzfelle	16,3	26,1	47,3	50,7	65,5	82,2	62,5	18,1	17,9	14,6	15,3	14,4	18,2
62	Kautschukwaren, a.n.g.	5,9	16,3	36,1	48,3	67,3	76,0	73,1	19,5	19,8	15,4	18,2	18,3	21,2
63	Holz- und Korkwaren, ausgen. Möbel	10,7	19,4	34,4	40,7	57,4	61,5	51,7	13,6	15,3	12,8	13,4	11,8	13,7
64	Papier, Pappe und Waren daraus	19,4	36,5	47,2	66,9	92,8	105,8	111,8	26,3	27,4	29,5	28,1	26,1	28,1
65	Garne, Gewebe und Textilwaren	197,6	326,7	491,1	549,5	680,6	674,7	579,1	162,5	165,0	143,2	143,3	133,5	159,1
66	Waren aus mineralischen Stoffen, a.n.g.	27,4	59,9	92,2	121,7	165,8	177,6	171,0	48,5	46,1	35,8	41,5	43,5	50,2
67	Eisen und Stahl	285,9	410,9	425,2	550,5	599,9	596,8	534,2	141,5	140,1	120,1	132,6	126,1	155,4
68	NE-Metalle	56,2	117,7	123,6	226,2	284,5	240,3	233,8	60,6	52,7	51,6	56,3	60,2	65,7
69	Metallwaren	14,5	26,1	56,2	75,1	97,4	109,3	106,0	26,6	28,4	23,8	25,8	25,7	30,7
8	Verschiedene bearbeitete Waren	128,7	255,1	335,1	406,8	569,7	711,6	685,1	190,8	177,5	195,0	145,4	172,2	172,6
81	San. u. hyg. Art., Heizkessel f. Zentralh., Beleucht.	2,2	6,9	11,1	13,1	15,9	17,5	16,2	4,5	4,9	3,6	3,7	3,8	5,1
82	Möbel	2,2	6,0	14,0	18,5	26,2	35,8	35,3	8,0	10,0	8,4	8,7	7,8	10,4
83	Reiseartikel, Täschnerwaren und dergleichen	1,0	1,9	5,6	7,1	11,8	12,8	11,6	3,4	3,1	3,0	2,5	2,9	3,2
84	Bekleidung	35,8	66,4	140,0	164,0	242,8	300,1	258,1	84,0	70,2	78,2	49,5	68,1	62,4
85	Schuhe	14,4	29,8	54,7	66,0	86,6	115,0	109,3	33,0	24,0	39,3	21,2	28,3	20,5
86	Feinmech., optische u. photochem. Erzeugn. Uhren	14,2	21,7	37,5	48,3	62,2	80,2	104,1	20,6	20,4	26,1	25,7	26,0	26,4
89	Bearbeitete Waren, a.n.g.	21,2	36,4	71,6	89,8	124,2	150,3	150,6	37,3	44,9	36,4	34,2	35,4	44,7
9														

TAB. 3 a
DEUTSCHLAND (RD)-ALLEMAGNE (RF)

RÉSUMÉ DU COMMERCE
de la CEE par catégories de produits

import

Mio \$

1958	1960	1963	1964	1965	1966	1967	1966		1967				Dénomination des produits	Classe, section, division-CST 1)
							III	IV	I	II	III	IV		
5 464,7	7 078,7	8 676,9	9 516,1	10 811,8	11 084,1	10 483,2	2 669,7	2 877,7	2 464,3	2 608,2	2 536,7	2 874,0	IMPORTATIONS EXTRA-CEE TOTAL	0 — 9
1 440,0	1 613,6	1 807,5	1 949,2	2 301,8	2 298,6	2 139,3	539,3	630,7	494,0	529,4	499,2	616,6	PROD. ALIMENT., BOISSONS, TABACS	0 + 1
1 319,9	1 490,4	1 627,9	1 752,4	2 082,3	2 052,7	1 891,0	471,2	564,3	443,1	476,4	445,4	525,9	Produits alimentaires	0
96,7	123,2	79,4	91,5	153,5	103,5	38,1	24,4	13,3	14,3	7,8	6,6	9,4	Animaux vivants	00
62,1	108,9	126,1	155,6	178,1	166,4	127,8	39,1	52,3	34,0	26,3	24,4	43,1	Viandes et préparations de viandes	01
108,2	117,1	82,9	66,6	62,9	62,6	55,4	14,5	16,2	16,9	12,7	12,4	13,4	Produits laitiers, œufs	02
27,7	42,2	59,0	68,4	87,0	81,3	76,6	18,2	26,6	20,0	15,4	16,7	24,6	Poissons et préparations de poissons	03
287,4	294,7	278,1	298,3	317,2	324,3	334,8	72,5	101,8	50,8	80,5	98,1	105,3	Céréales et produits à base de céréales	04
335,9	363,5	477,6	514,6	633,1	621,2	606,1	139,2	177,9	139,1	165,7	139,5	161,8	Fruits et légumes	05
15,0	19,6	61,2	24,5	22,6	21,6	23,4	3,7	5,7	6,2	7,9	4,0	5,3	Sucres et préparations à base de sucre	06
300,6	303,3	306,6	355,4	394,4	381,1	367,2	88,0	100,2	91,8	96,7	85,5	93,1	Café, thé, cacao, épices et produits dérivés	07
54,2	85,1	149,7	172,3	227,8	284,5	255,7	70,1	68,8	67,8	61,3	57,1	69,5	Aliments pour animaux, frais; déchets alimentaires	08
11,7	4,0	4,7	5,1	5,7	6,3	7,0	1,6	2,0	2,1	2,0	1,3	1,4	Préparations alimentaires diverses	09
120,2	123,1	179,6	196,8	219,5	246,0	248,3	68,1	66,4	50,9	53,0	53,6	90,7	Boissons et tabacs	1
18,7	17,2	24,3	26,1	35,0	42,2	39,7	6,7	11,2	10,0	9,3	8,4	12,0	Boissons	11
101,4	105,9	155,1	170,7	184,5	203,8	208,5	61,4	55,3	40,9	43,7	45,2	78,7	Tabacs bruts et manufacturés	12
630,0	670,1	1 032,6	1 143,4	1 148,0	1 236,2	1 398,4	307,8	321,6	331,0	294,1	365,9	407,4	PRODUITS ÉNERGÉTIQUES	3
232,9	94,0	104,7	98,0	94,6	92,9	89,2	24,3	26,4	21,7	20,5	20,4	26,6	Charbon, coques et agglomérés	32
397,1	576,1	927,6	1 045,4	1 053,3	1 143,2	1 311,5	283,5	295,2	309,3	273,5	345,4	383,4	Pétroles et dérivés	33
0	0	0	0	0	0,1	0,3	0	0	0,1	0,1	0,1	0,1	Gaz naturels et gaz d'usine	34
0	0	0	0	0	0	0	0	0	0	0	0	0	Energie électrique	35
1 712,3	2 109,8	2 015,8	2 404,0	2 539,0	2 517,9	2 260,9	609,9	597,1	547,4	565,8	536,4	611,3	MATIÈRES PREMIÈRES	2 + 4
1 594,6	1 979,0	1 894,3	2 265,9	2 369,6	2 366,7	2 124,5	571,0	561,9	514,0	526,1	506,3	578,2	Mat. prem. autres que les combus. minéraux	2
97,6	110,0	133,8	140,8	172,8	182,4	145,0	37,6	33,2	34,9	34,4	29,2	46,5	Peaux et pelletteries brutes	21
157,4	192,2	202,9	252,6	266,2	323,4	280,5	62,1	97,5	71,4	71,1	57,8	80,2	Graines, noix, amandes oléagineuses et farines	22
99,6	154,6	109,7	114,2	113,1	110,2	89,4	27,8	25,2	22,3	21,6	23,0	22,5	Caoutchouc brut, naturel, synthétique et régénéré	23
227,1	277,2	296,3	343,5	353,1	321,9	255,2	92,9	76,6	53,8	62,4	71,1	67,9	Bois et liège	24
82,8	109,5	131,2	159,2	159,5	154,1	151,3	40,1	40,6	39,4	34,2	38,9	38,8	Pâtes à papier et déchets de papier	25
381,1	419,4	398,6	419,4	390,7	382,7	349,9	75,3	86,1	97,0	80,9	68,5	103,5	Fibres textiles et déchets d'articles textiles	26
95,6	120,8	128,3	152,7	178,8	186,2	176,5	49,3	43,4	41,4	43,2	47,7	44,1	Produits minéraux non métallifères, n.d.a.	27
391,2	533,0	390,5	572,8	612,7	577,0	559,3	154,4	126,0	121,1	148,5	143,7	145,9	Minerais et déchets de métaux	28
85,3	89,7	100,0	111,4	123,6	129,8	118,5	31,6	32,9	32,6	29,7	26,3	29,9	Matières brutes animales ou végétales n.d.a.	29
117,8	130,7	121,4	138,1	169,4	151,2	136,4	38,9	35,2	33,4	39,7	30,2	33,1	Corps gras, graisses et huiles anim. ou végét.	4
35,0	32,4	27,9	34,4	39,2	34,9	30,1	9,5	7,9	7,9	7,2	8,5	6,5	Corps gras, graisses et huiles d'origine animale	41
78,6	93,8	89,2	98,3	123,0	108,5	99,0	27,5	25,5	23,8	30,6	19,6	25,0	Huiles d'origine végétale	42
4,4	4,8	4,1	5,4	7,2	7,7	7,2	1,9	1,9	1,7	1,9	2,0	1,6	Huiles et graisses élaborées : cire anim. ou végétale	43
374,7	577,8	869,0	972,3	1 204,1	1 219,0	1 206,9	283,9	284,0	301,8	326,8	246,8	331,7	MACHINES ET MATÉRIEL DE TRANSPORT	7
225,8	381,8	554,7	593,8	713,1	726,8	664,9	169,4	176,4	161,3	167,2	146,3	190,1	Machines non électriques	71
53,3	100,0	177,1	207,9	258,9	291,1	289,5	70,6	73,7	70,8	71,8	65,4	81,4	Machines et appareils électriques	72
97,8	100,4	133,9	170,6	232,1	201,1	252,6	43,9	34,1	69,7	87,5	35,1	60,2	Matériel de transport	73
1 265,5	2 039,5	2 149,5	2 515,5	2 987,5	3 161,0	2 928,8	787,9	805,6	709,9	704,4	727,0	787,6	AUTRES PRODUITS INDUSTRIELS	5, 6, 8
195,5	311,7	349,7	399,6	468,9	456,5	472,4	105,2	113,6	115,7	120,6	113,4	122,7	Produits chimiques	5
77,0	133,0	161,2	191,0	235,1	212,1	216,3	45,7	51,5	52,2	57,4	52,6	54,6	Éléments et composés chimiques	51
8,1	9,9	4,9	5,4	6,9	7,5	6,5	1,9	2,1	1,2	1,9	1,8	1,5	Goudrons minér., dériv. chim. bruts de combust.	52
10,1	18,9	24,2	30,0	30,7	31,3	31,9	7,4	8,2	7,3	7,6	7,4	9,6	Matières colorantes et produits tannants	53
18,2	24,9	31,6	32,6	41,6	50,9	55,8	11,1	12,6	12,8	13,8	12,6	16,6	Produits médicaux et pharmaceutiques	54
9,3	13,5	17,7	20,5	22,8	23,1	23,2	5,7	5,5	5,7	6,6	5,9	4,9	Prod. aromatiques, prod. de toilette et d'entretien	55
0,1	2,0	0,9	0,3	0,9	2,7	4,3	0,3	1,1	0,7	1,4	1,2	1,0	Engrais manufacturés	56
0,4	1,2	1,9	1,9	2,4	3,1	3,5	0,9	0,9	0,8	0,8	0,8	1,2	Explosifs	57
32,2	44,8	49,9	57,5	63,8	61,0	61,4	14,8	14,9	15,3	15,0	15,3	15,8	Mat. plastiques, cellulose régénérée, résines artif.	58
40,5	64,4	60,9	68,3	70,7	70,2	69,3	17,4	16,6	19,7	16,1	15,8	17,7	Produits chimiques n.d.a.	59
829,1	1 322,6	1 445,1	1 676,7	1 961,1	2 066,8	1 873,6	510,9	533,0	448,3	447,2	464,9	513,1	Articles manufacturés classés par matières	6
25,4	32,6	42,0	45,8	49,8	60,2	46,4	16,3	14,9	11,2	11,0	11,3	12,9	Cuir et peaux tannés et art., pelletteries apprêtées	61
13,7	22,6	40,9	46,1	51,9	50,3	41,2	12,3	13,0	9,2	9,8	10,2	12,0	Articles en caoutchouc, n.d.a.	62
15,8	25,5	35,6	40,9	52,1	50,8	41,0	12,4	12,8	9,5	10,9	10,4	10,3	Articles en bois et liège, sauf les meubles	63
105,1	162,2	229,0	260,2	295,3	293,9	258,2	70,3	73,1	65,9	63,7	62,4	66,2	Papier, carton et articles en papier ou carton	64
170,6	236,2	275,2	293,5	334,9	334,4	273,7	76,2	80,3	73,7	66,6	60,7	72,7	Fils, tissus, articles confectionnés en textiles, etc...	65
51,1	71,8	87,6	114,2	139,4	154,6	141,6	37,1	37,9	32,1	35,6	34,7	39,3	Art. en matières minérales sauf en métaux, n.d.a.	66
125,9	185,2	213,0	236,1	227,8	225,4	199,9	54,4	53,0	44,8	45,8	49,3	59,9	Fonte, fer et acier	67
305,2	548,9	455,5	563,7	713,2	798,6	774,2	201,7	219,4	177,1	178,7	203,4	215,0	Métaux non ferreux	68
21,6	39,3	70,7	84,6	108,3	118,7	97,4	30,2	28,9	24,9	25,0	22,4	26,0	Articles manufacturés en métal	69
240,9	405,1	354,7	439,2	557,4	637,7	582,9	171,8	159,0	145,8	136,6	148,7	151,7	Articles manufacturés divers	8
4,2	8,0	15,3	17,7	21,5	18,3	18,9	5,0	4,9	4,1	4,7	4,4	5,8	App. sanitaires, art. hygiène, chauffage, éclairage	81
4,6	9,7	15,9	21,4	27,6	31,4	26,1	7,4	8,4	6,2	6,3	5,9	7,6	Meubles	82
0,8	0,9	3,1	3,6	4,3	4,7	4,2	1,3	1,1	1,0	1,1	1,0	1,1	Articles de voyage, sacs à main et similaires	83
30,4	53,6	115,3	141,3	185,8	218,3	173,1	63,3	48,5	48,4	36,4	49,5	38,8	Vêtements	84
4,9	8,9	18,5	20,0	24,4	29,1	24,3	7,0	7,0	8,9	4,9	5,6	4,9	Chaussures	85
39,0	55,2	92,4	123,7	146,4	165,4	166,9	41,8	43,6	39,6	41,9	40,2	45,2	App. scientif., photocopie, optique, horlogerie	86
42,9	60,8	92,9	111,5	147,3	170,5	169,1	45,9	45,5	37,5	41,4	42,2	48,1	Articles manufacturés, n.d.a.	89
42,2	68,1	802,5	531,7	631,4	651,4	548,9	140,9	238,7	80,3	187,9	161,3	119,4	PRODUITS ET TRANSACTIONS NON CLASSÉS AILLEURS	9

3

1) Les totaux par divisions ne comprennent pas les données confidentielles.

CST- Waren- klasse Teil oder Abschnitt 1)	Warenbenennung	1958	1960	1963	1964	1965	1966	1967	1966		1967			
									III	IV	I	II	III	IV
0 — 9	AUSFUHR EXTRA-EWG INSGESAMT	6 401,3	8 049,8	9 163,7	10 305,2	11 586,0	12 816,1	13 733,2	3 188,1	3 551,8	3 266,7	3 424,2	3 300,3	3 742,0
0 + 1	NAHRUNGS- UND GENUSSMITTEL	117,3	140,1	177,5	212,1	268,5	248,8	255,2	52,8	71,5	67,3	62,6	54,1	71,3
0	Nahrungsmittel	97,3	113,6	145,5	179,0	226,8	204,4	209,0	41,2	59,8	58,3	49,9	41,4	59,5
00	Lebende Tiere	1,6	2,8	4,0	3,8	4,1	3,0	3,0	0,6	0,8	0,8	1,1	0,5	0,6
01	Fleisch und Fleischwaren	13,4	12,0	8,4	7,9	15,5	6,7	7,8	1,3	1,9	2,0	2,1	1,8	1,9
02	Molkereierzeugnisse und Eier	1,2	2,1	3,2	4,2	7,5	21,3	18,6	5,1	6,1	4,7	5,0	4,2	4,6
03	Fisch und Fischwaren	7,5	7,5	11,2	11,1	14,7	15,6	15,9	3,3	4,8	3,8	3,4	4,0	4,6
04	Getreide und Getreideerzeugnisse	26,3	37,8	59,7	89,2	112,8	80,8	63,8	14,8	19,0	20,6	15,5	9,8	17,8
05	Obst und Gemüse	21,6	11,5	19,4	18,6	21,6	22,6	25,9	3,5	9,7	7,7	4,3	3,6	10,3
06	Zucker und Zuckerwaren	3,7	5,7	3,9	5,5	4,5	6,0	6,8	1,6	1,7	1,4	1,9	1,8	1,7
07	Kaffee, Tee, Kakao, Gewürze und Waren daraus	7,0	10,9	8,7	11,7	13,5	15,5	18,8	4,3	4,9	3,4	3,7	5,3	6,4
08	Futtermittel, ausgen. ungemahlene Getreide	10,3	15,9	22,2	22,4	28,0	27,4	41,7	5,4	9,7	12,6	11,1	8,3	9,7
09	Verschiedene Nahrungsmittelzubereitungen	4,9	3,9	4,5	4,6	4,7	5,6	6,8	1,4	1,4	1,2	1,7	1,9	1,9
1	Getränke und Tabak	20,0	26,5	31,9	33,1	41,7	44,3	46,2	11,6	11,7	9,0	12,7	12,7	11,8
11	Getränke	19,1	25,0	26,5	28,4	32,0	32,9	36,2	9,2	8,2	6,9	9,8	9,9	9,6
12	Tabak und Tabakwaren	0,9	1,5	5,3	4,7	9,7	11,5	10,0	2,4	3,5	2,1	3,0	2,8	2,2
3	MINERALISCHE BRENNSTOFFE	183,0	192,6	272,4	267,3	254,0	249,8	243,7	73,0	66,6	50,9	55,7	68,1	68,9
32	Kohle, Koks und Briketts	104,1	111,1	118,2	110,3	101,9	90,0	85,5	25,7	28,0	16,0	18,5	24,8	26,1
33	Erdöl und Erdöldestillationserzeugnisse	76,1	78,5	150,9	154,5	149,6	157,3	155,3	46,6	37,9	34,2	36,7	42,6	41,9
34	Erdgas und Industrie gas	3,5	3,5	3,7	2,7	2,5	2,7	2,8	0,7	0,7	0,7	0,6	0,7	0,9
35	Elektrischer Strom	---	---	---	---	---	---	---	---	---	---	---	---	---
2 + 4	ROHSTOFFE	126,8	164,4	215,0	242,2	267,3	297,4	305,6	68,6	80,7	77,4	80,1	69,7	78,5
2	Rohstoffe, ausgen. mineralische Brennstoffe	104,2	138,4	188,3	213,4	231,2	258,9	267,0	60,3	71,1	66,6	70,6	60,8	69,1
21	Häute, Felle und Pelzfelle, roh	7,8	13,4	11,4	13,6	13,2	13,8	12,1	2,8	2,7	3,6	3,2	2,8	2,5
22	Ölsaaten und Ölfrüchte	0,3	0,5	0,8	0,8	1,5	1,7	1,2	0,7	0,3	0,4	0,3	0,2	0,3
23	Rohkautschuk, natürl., synthet. oder regeneriert	3,4	10,8	14,3	15,4	21,1	25,5	25,0	6,6	6,7	5,9	7,2	5,4	6,5
24	Holz und Kork	4,7	8,6	12,3	13,0	14,7	17,5	19,3	4,3	5,1	4,3	5,4	4,6	5,1
25	Zellstoff und Papierabfälle	6,3	7,2	5,2	3,8	4,0	3,7	4,4	1,0	0,9	0,8	1,2	1,2	1,2
26	Spinnstoffe und Abfälle von Spinnstoffen	47,9	56,5	87,5	99,2	105,2	154,3	118,8	26,9	31,4	28,6	33,0	26,8	30,4
27	Natürl., Düngemittel u. mineral Rohstoffe	14,4	17,2	19,6	22,0	24,5	27,3	31,7	6,8	8,0	7,7	7,6	7,9	8,5
28	Erze und Metallabfälle	7,2	10,9	12,1	18,1	18,4	22,1	23,7	5,0	7,0	6,2	5,5	5,8	6,2
29	Tierische und pflanzliche Rohstoffe, a.n.g.	13,7	17,5	24,1	27,5	28,7	30,8	30,9	6,2	8,9	9,1	7,2	6,1	8,5
4	Tierische und pflanzliche Fette und Öle	22,6	26,0	26,6	28,8	36,1	38,5	38,5	8,3	9,6	10,8	9,5	8,8	9,4
41	Tierische Fette und Öle	6,6	8,0	6,6	5,6	6,6	5,4	5,0	1,2	1,7	1,6	1,2	1,0	1,3
42	Pflanzliche Öle	8,4	9,7	9,8	11,2	15,4	17,8	17,2	3,4	4,8	5,1	3,8	4,1	4,1
43	Öle und Fette, verarbeitet und Wachse	7,5	8,4	10,1	11,9	14,1	15,3	16,4	3,6	3,1	4,0	4,6	3,7	4,0
7	MASCHINEN UND FAHRZEUGE	3 059,8	3 834,1	4 524,8	5 157,4	5 754,2	6 378,8	6 668,4	1 554,4	1 790,4	1 606,1	1 667,2	1 577,3	1 817,8
71	Nichtelektrische Maschinen	1 347,4	1 609,4	2 089,3	2 391,2	2 707,4	3 084,3	3 341,8	775,4	851,5	781,5	833,9	806,0	920,4
72	Elektrische Maschinen und Apparate	523,0	647,3	742,8	843,0	967,9	1 030,8	1 125,2	255,4	292,1	273,8	267,1	280,0	304,4
73	Fahrzeuge	1 205,5	1 603,3	1 672,6	1 924,2	2 078,9	2 264,9	2 201,8	523,6	646,3	550,9	566,2	491,3	593,4
5, 6, 8	ANDERE INDUSTRIELLE ERZEUGNISSE	2 894,6	3 689,3	3 872,1	4 294,4	4 892,9	5 440,8	6 066,0	1 395,4	1 490,5	1 419,5	1 507,4	1 483,6	1 655,5
5	Chemische Erzeugnisse	719,1	933,1	1 174,1	1 340,7	1 475,5	1 672,7	1 849,4	419,9	443,7	455,0	458,7	445,7	489,9
51	Chemische Grundstoffe und Verbindungen	240,0	298,1	353,0	432,3	462,3	541,9	583,3	132,9	136,7	137,3	146,2	146,5	153,3
52	Mineralteere und Destillationserzeugnisse	3,4	3,2	3,1	3,4	3,8	4,2	7,5	1,2	1,0	1,1	1,8	1,8	2,8
53	Farb- und Gerbstoffe	80,4	112,8	144,7	170,1	192,3	220,0	237,3	57,5	59,0	56,9	58,4	57,8	64,1
54	Medizinische und pharmazeutische Erzeugnisse	74,9	96,2	135,2	156,7	185,8	209,3	227,9	53,4	56,6	54,7	53,9	56,4	62,9
55	Kosmetika, Seifen, Putz-, Wasch- u. Reinigungsm.	18,2	25,5	39,5	45,0	53,2	58,3	68,2	14,5	16,1	17,4	17,7	15,5	17,6
56	Chemische Düngemittel	120,2	117,8	122,9	117,5	129,6	133,4	126,9	29,3	29,8	43,5	33,2	24,0	26,1
57	Sprengstoffe	6,6	13,5	15,1	15,7	15,6	17,7	13,5	3,4	3,9	3,4	3,2	3,3	3,6
58	Kunststoffe, regen. Zellulose und Kunstharze	104,4	164,1	218,9	245,7	259,5	294,5	345,2	74,1	83,7	79,5	86,3	83,0	96,4
59	Chemische Erzeugnisse, a.n.g.	73,8	107,2	147,7	167,2	190,7	228,1	239,8	53,6	56,9	61,2	57,9	57,4	63,2
6	Bearb. Waren nach Beschaffenheit gegliedert	1 609,8	2 026,8	1 871,3	2 033,8	2 412,9	2 644,2	2 958,5	675,3	727,5	682,7	743,7	709,6	822,5
61	Leder, Lederwaren und zugerichtete Pelzfelle	30,0	38,1	48,9	53,9	56,1	66,2	65,7	16,5	16,8	15,2	18,0	16,3	16,2
62	Kautschukwaren, a.n.g.	53,4	69,9	80,0	87,2	88,8	98,1	108,0	24,8	28,7	21,9	25,8	29,8	30,4
63	Holz- und Korkwaren, ausgen. Möbel	20,1	27,3	30,8	33,7	36,4	38,9	42,3	8,7	11,4	9,4	10,7	10,2	12,0
64	Papier, Pappe und Waren daraus	42,0	55,4	70,1	77,0	82,9	88,7	96,8	22,6	24,3	21,3	23,9	25,1	26,6
65	Garne, Gewebe und Textilwaren	249,8	310,3	347,2	387,5	409,8	480,0	497,8	114,9	127,2	120,0	125,7	117,9	134,3
66	Waren aus mineralischen Stoffen, a.n.g.	131,4	160,4	169,4	188,9	213,1	234,1	247,2	60,7	61,8	56,7	61,2	62,8	66,6
67	Eisen und Stahl	594,4	795,3	585,9	634,1	844,9	809,2	1 043,7	208,5	219,1	234,1	272,9	255,9	280,7
68	NE-Metalle	150,8	187,9	176,3	188,1	260,6	391,0	375,2	106,9	108,0	92,5	84,4	75,6	122,7
69	Metallwaren	308,8	338,3	354,5	385,2	421,7	455,1	481,7	111,6	132,2	111,5	121,0	116,0	133,2
8	Verschiedene bearbeitete Waren	565,7	729,4	826,8	919,8	1 004,4	1 123,8	1 258,2	300,1	319,3	281,8	305,0	328,4	343,0
81	San. u. hyg. Art., Heizkessel f. Zentralh., Beleucht.	22,8	28,7	31,7	35,2	41,9	45,9	46,8	11,6	13,1	10,7	11,1	11,9	13,0
82	Möbel	11,0	16,8	27,9	33,9	38,3	46,7	53,1	10,6	13,6	12,4	13,8	11,8	15,1
83	Reiseartikel, Täschnerwaren und dergleichen	16,2	19,0	17,3	19,5	20,2	20,4	20,3	5,6	5,5	3,9	5,3	5,5	5,7
84	Bekleidung	58,9	77,7	86,2	98,3	102,8	108,0	117,1	34,2	27,4	29,0	25,1	35,6	27,3
85	Schuhe	7,4	10,1	17,4	20,8	22,2	23,1	30,5	7,9	5,4	6,6	4,6	12,7	6,6
86	Feinmech., optische u. photochem. Erzeugn. Uhren	224,8	273,9	324,0	352,8	381,7	428,0	459,0	112,5	119,7	105,4	116,1	114,6	122,9
89	Bearbeitete Waren, a.n.g.	225,1	274,2	319,8	359,6	397,5	452,0	531,3	117,7	134,6	113,8	129,0	136,2	152,4
9	WAREN U. VORGÄNGE, NICHT NACH BESCH. GEGL.	19,8	29,3</											

TAB. 3 a
ITALIEN-ITALIE
import

RÉSUMÉ DU COMMERCE
de la CEE par catégories de produits

Mio \$

1958	1960	1963	1964	1965	1966	1967	1966		1967				Dénomination des produits	Classe, section, division-CST 1)
							III	IV	I	II	III	IV		
683,6	1 309,8	2 474,8	2 364,6	2 291,4	2 787,2	3 389,9	688,3	768,4	851,2	845,9	801,0	891,8	IMPORTATIONS INTRA-CEE TOTAL	0 — 9
77,8	127,9	240,4	278,1	335,4	380,7	482,1	94,8	119,4	108,9	99,7	113,7	159,8	PROD. ALIMENT., BOISSONS, TABACS	0 + 1
75,0	121,6	224,3	262,0	317,7	354,5	448,7	88,2	109,9	100,8	95,1	104,8	148,0	Produits alimentaires	0
15,7	30,8	52,8	48,3	52,7	50,1	85,4	13,1	20,3	14,9	21,3	20,5	28,7	Animaux vivants	00
11,3	21,6	52,4	56,5	71,6	92,0	121,9	35,7	26,2	25,8	19,8	39,1	37,2	Viandes et préparations de viandes	01
26,5	33,9	44,5	40,4	72,7	92,7	116,9	18,4	29,2	28,0	25,3	23,2	40,4	Produits laitiers, œufs	02
6,7	9,2	8,2	8,8	12,2	16,0	17,2	4,3	4,8	3,5	3,7	4,3	5,7	Poissons et préparations de poissons	03
1,8	11,3	16,8	41,9	49,8	35,2	36,0	5,3	6,1	9,5	10,6	5,0	10,9	Céréales et produits à base de céréales	04
5,8	4,9	12,8	14,2	26,9	19,5	21,3	1,4	10,1	6,2	1,6	2,2	11,4	Fruits et légumes	05
2,6	1,9	12,9	16,9	6,9	5,6	5,2	1,1	1,2	1,3	1,8	1,0	1,2	Sucres et préparations à base de sucre	06
0,9	1,1	1,3	1,3	1,5	3,1	3,5	0,7	1,3	0,9	0,6	0,7	1,3	Café, thé, cacao, épices et produits dérivés	07
1,8	3,6	18,3	30,4	20,9	31,7	33,2	5,5	8,0	7,6	7,5	8,0	10,1	Aliments pour animaux, frais; déchets alimentaires	08
0,7	1,3	4,4	3,3	2,5	8,4	8,3	2,7	2,7	3,2	2,8	1,0	1,2	Préparations alimentaires diverses	09
2,8	6,3	16,1	16,1	17,7	26,3	33,4	6,6	9,4	8,1	4,7	8,9	11,8	Boissons et tabacs	1
2,4	4,2	8,7	7,1	7,8	10,8	14,8	2,4	4,9	3,0	2,7	3,2	6,0	Boissons	11
0,5	2,2	7,4	9,0	9,9	15,0	18,4	4,2	4,6	5,1	2,0	5,6	5,6	Tabacs bruts et manufacturés	12
42,1	71,1	50,4	40,9	31,3	47,0	70,7	13,7	13,5	15,7	17,0	18,3	19,8	PRODUITS ÉNERGÉTIQUES	3
37,6	65,2	41,0	29,4	21,6	35,1	55,4	10,8	10,6	12,3	13,1	13,9	16,1	Charbon, coques et agglomérés	32
2,8	5,1	8,6	11,0	9,3	11,7	14,9	2,8	2,8	3,4	3,9	4,0	3,6	Pétroles et dérivés	33
2,0	1,4	0,8	0,5	0,3	0,2	0,6	0,1	0	0,1	0,1	0,3	0,2	Gaz naturels et gaz d'usine	34
													Energie électrique	35
111,3	238,6	268,5	277,9	347,2	400,4	440,4	91,6	106,3	114,4	113,2	100,4	112,3	MATIÈRES PREMIÈRES	2 + 4
105,0	227,5	259,5	270,3	338,9	388,2	418,2	88,7	102,8	110,4	108,0	94,6	105,1	Mat. prem. autres que les combus. minéraux	2
5,5	17,7	17,9	15,9	20,4	28,7	29,9	7,3	7,2	8,2	7,7	6,8	7,2	Peaux et pelletteries brutes	21
0,9	0,3	3,3	7,1	4,6	8,1	7,3	1,7	2,8	2,0	2,6	1,3	1,5	Graines, noix, amandes oléagineuses et farines	22
0,7	3,1	9,7	13,2	16,9	21,2	24,3	5,4	5,3	6,0	6,3	6,0	6,1	Caoutchouc brut, naturel, synthétique et régénéré	23
4,5	13,7	21,6	21,7	15,3	18,6	24,9	4,8	4,4	4,3	6,6	7,0	7,0	Bois et liège	24
2,5	3,9	4,2	4,7	6,0	7,8	9,4	1,7	2,1	2,2	2,6	2,2	2,4	Pâtes à papier et déchets de papier	25
33,0	55,7	79,3	76,6	72,8	88,3	76,1	19,7	21,8	21,7	18,1	18,4	17,9	Fibres textiles et déchets d'articles textiles	26
7,8	11,2	16,0	15,7	16,7	21,3	25,6	4,9	5,9	5,5	6,4	6,9	6,8	Produits minéraux non métallifères, n.d.a.	27
43,5	111,8	93,8	100,2	169,9	174,4	199,3	39,0	47,4	53,1	53,0	42,4	50,8	Minerais et déchets de métaux	28
7,4	10,8	13,8	15,3	16,5	20,3	23,4	4,2	6,0	7,5	4,8	4,5	6,6	Matières brutes animales ou végétales n.d.a.	29
6,3	11,1	9,0	7,6	8,3	12,1	22,2	2,9	3,5	4,0	5,2	5,9	7,2	Corps gras, graisses et huiles anim. ou végét.	4
1,7	1,5	2,6	2,2	2,5	3,6	3,4	0,7	1,0	1,0	1,1	0,7	0,6	Corps gras, graisses et huiles d'origine animale	41
1,7	4,9	3,3	2,2	1,4	3,3	13,8	1,0	0,8	1,9	2,5	3,7	5,8	Huiles d'origine végétale	42
3,1	4,2	3,0	3,2	4,4	5,3	5,1	1,2	1,6	1,1	1,6	1,5	0,9	Huiles et graisses élaborées : cire anim. ou végétale	43
162,3	313,9	884,4	791,8	650,9	784,5	980,9	198,5	208,8	246,6	255,8	235,1	243,5	MACHINES ET MATÉRIEL DE TRANSPORT	7
109,1	186,7	454,1	406,3	299,8	402,6	529,8	107,7	106,8	132,5	137,4	130,2	129,7	Machines non électriques	71
41,9	72,2	173,7	208,7	197,1	201,0	227,0	50,4	55,2	56,0	56,2	54,9	59,8	Machines et appareils électriques	72
16,6	65,4	256,7	176,7	154,0	180,9	224,8	40,3	47,1	59,2	62,0	49,9	53,7	Matériel de transport	73
289,6	556,5	1 014,4	955,5	906,7	1 165,1	1 404,3	287,6	317,7	361,4	357,7	331,1	354,1	AUTRES PRODUITS INDUSTRIELS	5, 6, 8
82,2	142,6	220,4	245,5	270,2	341,7	407,4	85,1	93,3	102,5	102,9	94,4	107,6	Produits chimiques	5
36,9	62,4	85,0	92,5	96,5	115,6	137,5	27,8	32,2	36,1	34,1	32,0	35,3	Éléments et composés chimiques	51
1,1	4,1	1,4	1,4	1,4	1,2	1,3	0,3	0,3	0,3	0,3	0,3	0,3	Goudrons minér., dériv. chim. bruts de combust.	52
7,3	16,2	24,7	25,8	25,9	33,9	37,1	8,1	9,2	9,0	9,5	8,5	10,1	Matières colorantes et produits tannants	53
6,4	11,8	17,5	21,3	25,0	32,4	37,7	7,8	8,7	11,0	9,2	9,1	8,5	Produits médicinaux et pharmaceutiques	54
4,9	7,5	13,3	18,8	14,8	21,4	26,1	5,7	6,0	6,5	6,2	5,6	7,8	Prod. aromatiques, prod. de toilette et d'entretien	55
5,7	3,5	2,5	3,3	5,5	7,4	8,5	2,2	2,1	1,8	2,1	2,3	2,2	Engrais manufacturés	56
0,8	0,7	1,5	1,6	1,8	2,0	1,3	0,3	0,3	0,3	0,3	0,3	0,4	Explosifs	57
9,8	19,0	34,6	38,6	46,7	62,9	83,7	16,7	17,7	19,1	21,7	20,3	22,6	Mat. plastiques, cellulose régénérée, résines artif.	58
12,6	22,2	40,0	43,0	53,2	66,3	75,5	16,3	16,7	18,5	19,8	16,1	21,0	Produits chimiques n.d.a.	59
166,0	344,6	660,6	567,1	505,1	667,5	812,4	162,6	182,7	213,8	207,9	191,4	199,2	Articles manufacturés classés par matières	6
6,4	9,7	11,3	11,4	13,8	18,9	16,6	4,3	4,8	4,7	3,9	3,9	4,1	Cuirs et peaux tannés et art., pelletteries apprêtées	61
2,5	5,6	13,2	15,6	17,5	22,3	28,9	5,7	5,9	6,6	7,5	7,2	7,6	Articles en caoutchouc, n.d.a.	62
0,8	1,5	2,3	2,2	2,0	2,8	3,1	0,7	0,8	0,8	0,8	0,8	0,7	Articles en bois et liège, sauf les meubles	63
4,0	7,5	16,5	18,2	16,4	20,2	23,2	4,6	5,2	6,2	6,5	4,9	5,6	Papier, carton et articles en papier ou carton	64
16,4	30,7	79,8	91,5	90,2	123,3	139,5	28,8	32,8	37,3	33,3	32,4	36,6	Fils, tissus, articles confectionnés en textiles, etc...	65
28,5	39,3	72,7	68,6	60,5	72,0	84,1	17,6	19,3	20,5	21,5	20,3	21,7	Art. en matières minérales sauf en métaux, n.d.a.	66
71,8	184,2	347,4	244,6	204,8	263,9	329,1	63,3	72,2	86,0	86,3	77,7	79,1	Fonte, fer et acier	67
13,5	28,7	47,0	53,7	50,8	84,6	114,4	22,5	26,2	33,5	30,7	26,0	24,2	Métaux non ferreux	68
18,7	27,3	70,3	61,4	48,9	58,7	72,9	15,4	15,4	18,1	17,2	18,0	19,6	Articles manufacturés en métal	69
41,4	69,3	133,4	143,0	131,4	156,2	184,5	39,9	41,6	45,1	46,9	45,3	47,2	Articles manufacturés divers	8
3,5	6,4	11,2	9,4	6,8	7,4	10,1	1,8	2,4	2,3	2,9	2,0	2,9	App. sanitaires, art. hygiène, chauffage, éclairage	81
0,5	2,3	6,6	5,6	4,8	5,3	6,4	1,3	1,4	1,5	1,7	1,4	1,8	Meubles	82
0,4	0,5	0,9	1,0	1,0	1,3	1,5	0,3	0,4	0,3	0,4	0,3	0,4	Articles de voyage, sacs à main et similaires	83
3,7	5,8	11,7	14,7	15,3	22,2	26,1	5,6	5,9	7,0	5,6	7,1	6,5	Vêtements	84
0	0,2	0,4	0,6	0,8	1,1	1,4	0,4	0,3	0,4	0,3	0,3	0,4	Chaussures	85
15,5	26,3	66,3	71,8	62,5	69,3	78,0	17,9	16,8	19,5	20,4	19,3	18,8	App. scientif., photcinéma, optique, horlogerie	86
16,2	22,8	36,3	41,4	41,7	51,6	61,8	12,7	14,5	14,2	15,8	15,0	16,8	Articles manufacturés, n.d.a.	89
0,5	1,9	16,7	20,4	19,9	9,1	11,4	2,1	2,7	4,1	2,5	2,4	2,4	PRODUITS ET TRANSACTIONS NON CLASSÉS AILLEURS	9

1) Les totaux par divisions ne comprennent pas les données confidentielles.

CST- Waren- klasse Teil oder Abschnitt 1)	Warenbenennung	1958	1960	1963	1964	1965	1966	1967	1966		1967			
									III	IV	I	II	III	IV
0 — 9	EINFUHR EXTRA-EWG INSGESAMT	2 470,6	3 411,7	5 064,4	4 866,7	5 055,9	5 784,1	6 307,2	1 392,1	1 518,4	1 530,3	1 553,4	1 528,5	1 695,0
0 + 1	NAHRUNGS- UND GENUSSMITTEL	468,4	615,7	1 083,5	1 077,0	1 275,2	1 385,7	1 296,8	305,1	374,8	341,6	354,4	318,4	282,4
0	Nahrungsmittel	453,5	599,7	1 039,2	1 041,4	1 253,3	1 364,2	1 265,8	298,4	370,0	335,7	346,2	312,9	271,0
00	Lebende Tiere	39,8	56,8	123,1	106,3	116,4	153,0	185,2	30,1	45,8	37,7	52,1	47,4	48,1
01	Fleisch und Fleischwaren	91,9	94,3	177,2	223,3	233,5	253,8	281,5	53,6	59,6	66,9	79,3	78,6	56,7
02	Molkereierzeugnisse und Eier	49,9	61,7	84,1	59,7	73,0	61,0	49,7	13,6	14,7	13,0	12,1	10,5	14,0
03	Fisch und Fischwaren	45,7	54,6	79,5	76,4	87,6	88,5	93,3	25,4	29,7	19,5	15,9	21,6	36,3
04	Getreide und Getreideerzeugnisse	79,3	176,8	293,3	283,4	447,7	518,1	344,6	108,3	147,5	117,2	108,8	81,6	37,0
05	Obst und Gemüse	28,0	39,0	66,7	53,2	103,4	107,1	108,5	23,7	29,2	27,7	27,5	23,8	29,6
06	Zucker und Zuckerwaren	9,4	2,0	78,8	91,2	29,7	10,4	8,1	2,7	1,0	1,8	3,8	1,5	1,0
07	Kaffee, Tee, Kakao, Gewürze und Waren daraus	107,1	94,3	98,1	113,5	123,6	123,3	142,4	30,9	31,7	37,6	35,9	31,4	37,5
08	Futtermittel, ausgen. ungemahlene Getreide	13,9	19,3	35,9	32,1	37,5	47,4	51,6	11,6	10,8	13,9	10,5	16,4	10,8
09	Verschiedene Nahrungsmittelzubereitungen	0,6	3,3	2,5	2,2	0,8	0,8	1,0	0,2	0,2	0,3	0,2	0,1	0,4
1	Getränke und Tabak	14,9	16,0	44,3	35,5	21,9	21,5	31,0	6,6	4,8	5,9	8,2	5,5	11,4
11	Getränke	2,2	3,7	6,2	6,0	6,6	8,7	10,0	1,9	2,7	2,0	2,6	1,9	3,5
12	Tabak und Tabakwaren	14,3	12,3	38,1	29,6	15,3	12,8	21,0	4,8	2,1	3,9	5,6	3,6	7,9
3	MINERALISCHE BRENNSTOFFE	580,0	591,8	872,0	976,9	1 124,4	1 222,9	1 520,0	297,4	322,0	327,6	301,3	369,3	521,8
32	Kohle, Koks und Briketts	123,3	89,3	135,4	142,9	141,3	126,3	116,6	31,0	28,1	27,4	27,6	29,6	32,1
33	Erdöl und Erdöldestillationserzeugnisse	462,7	503,3	736,5	833,9	982,9	1 096,3	1 402,9	266,3	293,2	300,5	273,5	339,5	489,5
34	Erdgas und Industrie-gase	0,5	0,4	0	0	0,2	0,3	0,7	0,1	0,1	0,1	0,1	0,2	0,2
35	Elektrischer Strom	—	—	—	—	—	—	—	—	—	—	—	—	—
2 + 4	ROHSTOFFE	853,1	1 192,6	1 402,1	1 280,0	1 290,7	1 544,7	1 623,6	374,9	377,4	401,1	410,4	408,5	403,7
2	Rohstoffe, ausgen. mineralische Brennstoffe	790,1	1 070,8	1 262,2	1 215,6	1 226,9	1 456,5	1 511,4	355,5	357,5	382,0	382,1	378,2	369,1
21	Häute, Felle und Pelzfelle, roh	45,8	75,6	78,3	83,2	88,2	126,3	117,5	36,4	37,2	32,3	28,9	29,5	26,9
22	Olisaaten und Ölfrüchte	37,6	55,7	94,5	82,0	109,3	145,0	161,0	34,2	40,9	36,5	40,3	44,6	39,6
23	Rohkautschuk, natürl., synthet. oder regeneriert	43,5	79,2	67,0	61,8	57,0	60,0	65,0	15,2	15,5	17,5	16,2	15,6	15,8
24	Holz und Kork	124,0	178,6	249,7	221,3	223,0	244,9	264,1	63,8	60,7	56,7	68,1	69,7	69,6
25	Zellstoff und Papierabfälle	54,7	83,9	111,2	120,9	133,1	146,3	159,3	37,4	35,5	42,2	42,8	38,5	35,8
26	Spinnstoffe und Abfälle von Spinnstoffen	298,3	415,1	420,6	431,8	348,6	447,3	424,2	88,0	104,0	117,0	112,3	103,7	91,2
27	Natürlich. Düngemittel u. mineral. Rohstoffe	39,7	48,3	62,0	71,3	76,3	90,3	95,3	25,3	20,1	24,6	24,0	24,0	22,7
28	Erze und Metallabfälle	146,5	116,2	153,6	116,7	164,4	160,7	188,3	46,4	34,5	46,0	41,3	43,8	57,1
29	Erze und pflanzliche Rohstoffe, a.n.g.	14,3	19,4	25,4	26,7	27,6	36,8	36,8	9,5	10,2	10,1	8,2	8,1	10,4
4	Tierische und pflanzliche Fette und Öle	63,0	121,8	139,9	64,4	63,8	88,2	112,2	19,4	19,9	19,1	28,2	30,3	34,5
41	Tierische Fette und Öle	25,0	24,0	17,4	15,4	17,4	21,7	16,4	3,6	6,5	4,2	4,3	4,4	3,6
42	Pflanzliche Öle	37,5	92,8	118,1	46,1	43,9	64,2	92,9	15,1	12,8	14,1	23,4	25,2	30,1
43	Öle und Fette, verarbeitet und Wachse	4,3	4,7	4,4	2,8	2,5	2,3	2,9	0,5	0,5	0,8	0,5	0,7	0,9
7	MASCHINEN UND FAHRZEUGE	178,5	300,5	678,6	562,1	440,7	488,2	636,1	116,2	133,6	142,2	160,9	146,1	186,9
71	Nichtelektrische Maschinen	110,3	182,3	422,3	361,5	252,3	307,9	384,8	73,8	85,2	92,8	107,0	89,3	95,7
72	Elektrische Maschinen und Apparate	39,2	56,6	140,8	129,0	106,3	119,7	141,2	29,2	30,9	34,4	38,3	34,4	34,1
73	Fahrzeuge	31,8	69,8	115,5	71,5	82,3	60,7	113,5	13,2	17,6	15,3	18,6	22,5	57,1
5, 6, 8	ANDERE INDUSTRIELLE ERZEUGNISSE	388,6	700,5	1 005,7	947,6	907,5	1 127,5	1 212,0	295,4	308,2	314,6	321,4	281,6	294,4
5	Chemische Erzeugnisse	114,3	194,8	212,5	215,6	211,8	236,3	262,1	60,2	59,3	70,2	68,5	61,1	62,2
51	Chemische Grundstoffe und Verbindungen	49,1	81,5	85,1	87,2	79,4	85,3	94,5	22,0	21,9	23,0	26,3	22,7	22,6
52	Mineralteere und Destillationserzeugnisse	3,4	8,3	4,1	3,2	2,0	3,1	7,4	0,9	1,3	1,2	1,3	2,5	2,4
53	Farb- und Gerbstoffe	8,8	17,6	20,2	20,7	18,6	22,3	23,3	5,9	5,3	6,1	6,4	5,4	5,4
54	Medizinische und pharmazeutische Erzeugnisse	20,1	17,8	30,7	29,2	33,7	40,2	43,1	9,6	10,8	10,5	12,2	9,8	10,5
55	Kosmetika, Seifen, Putz-, Wasch- u. Reinigungsm.	4,7	7,2	9,5	10,0	9,9	11,5	14,2	2,6	3,2	3,7	3,4	3,2	3,9
56	Chemische Düngemittel	2,4	5,2	4,0	4,0	4,4	7,5	7,3	1,6	2,4	3,0	1,4	1,4	1,5
57	Sprengstoffe	0,2	0,4	0,3	0,9	1,1	1,3	0,5	0,2	0,1	0,2	0,1	0,1	0,1
58	Kunststoffe, regen. Zellulose und Kunstharze	12,1	25,9	21,7	22,7	21,1	25,3	26,8	7,5	5,8	7,2	7,2	6,3	6,2
59	Chemische Erzeugnisse, a.n.g.	18,0	32,2	36,6	38,2	42,4	41,0	45,1	9,9	10,5	13,8	11,8	9,8	9,7
6	Bearb. Waren nach Beschaffenheit gegliedert	232,9	439,7	667,7	603,2	572,8	743,2	782,3	198,5	207,1	404,8	210,9	178,2	188,5
61	Leder, Lederwaren und zugerichtete Pelzfelle	5,1	9,4	16,3	17,8	17,8	29,5	29,4	7,7	7,9	8,0	7,8	6,6	7,1
62	Kautschukwaren, a.n.g.	3,6	6,8	10,9	11,2	10,3	10,8	12,7	2,9	2,9	3,4	3,2	3,0	3,1
63	Holz- und Korkwaren, ausgen. Möbel	2,3	4,4	6,2	6,2	5,6	5,4	6,8	1,4	1,4	1,5	1,9	1,5	1,9
64	Papier, Pappe und Waren daraus	16,3	21,8	53,6	53,4	54,6	52,7	54,5	13,3	12,9	15,0	14,2	12,4	12,9
65	Garne, Gewebe und Textilwaren	27,1	41,5	73,4	77,3	64,3	84,0	82,4	20,7	23,1	21,5	21,0	18,9	21,0
66	Waren aus mineralischen Stoffen, a.n.g.	18,4	23,5	39,9	39,7	33,4	35,2	39,2	9,2	9,1	9,4	10,7	9,3	9,8
67	Eisen und Stahl	68,1	128,7	198,6	153,2	108,8	144,7	152,6	36,5	37,9	39,4	39,1	37,4	36,7
68	NE-Metalle	75,0	173,9	217,1	207,4	249,0	342,6	362,3	97,7	101,7	95,7	102,0	78,8	85,8
69	Metallwaren	14,2	22,9	51,8	37,0	28,3	36,4	42,9	9,0	10,2	10,9	11,0	10,5	10,4
8	Verschiedene bearbeitete Waren	41,4	66,0	125,4	128,8	123,0	148,0	167,6	36,7	41,7	39,6	42,0	42,4	43,6
81	San. u. hyg. Art., Heizkessel f. Zentralh., Beleucht.	0,9	1,5	7,4	8,5	4,1	3,9	5,3	0,9	1,2	1,2	1,2	1,2	1,6
82	Möbel	0,7	1,5	2,4	2,6	2,7	3,0	3,2	0,7	0,8	0,9	0,9	0,7	0,8
83	Reiseartikel, Täschnerwaren und dergleichen	0,1	0,2	0,7	0,8	0,7	0,9	1,1	0,3	0,3	0,3	0,3	0,2	0,2
84	Bekleidung	4,2	5,5	13,8	16,6	15,5	18,0	18,8	5,0	6,1	4,4	4,0	5,1	5,2
85	Schuhe	0,2	0,4	1,5	1,6	1,2	1,4	1,2	0,4	0,4	0,3	0,4	0,3	0,2
86	Feinmech., optische u. photochem. Erzeugn. Uhren	21,7	31,3	57,7	56,6	57,1	66,0	74,5	15,8	17,4	17,6	19,3	18,0	19,7
89	Bearbeitete Waren, a.n.g.	12,9	20,6	41,9	42,5	42,0	56,8	63,5	13,7	15,8	15,0	16,0	16,7	15,9
9	WAREN U. VORGÄNGE, NICHT NACH BESCH. GEGL.	2,1	10,6	22,5	23,1	17,4	15,1	18,7	3,2	2,5				

TAB. 3 a
ITALIEN-ITALIE
export

RÉSUMÉ DU DOMMERCE
de la CEE par catégories de produits

Mio \$

1958	1960	1963	1964	1965	1966	1967	1966		1967				Dénomination des produits	Classe, section, division-CST 1)
							III	IV	I	II	III	IV		
1 929,8	2 570,4	3 254,2	3 690,4	4 297,1	4 770,2	5 328,7	1 170,0	1 284,4	1 291,9	1 367,9	1 260,1	1 408,8	EXPORTATIONS EXTRA-CEE TOTAL	0 — 9
320,9	310,4	362,6	350,8	384,2	394,9	443,9	106,8	108,8	100,7	118,5	96,6	128,1	PROD. ALIMENT., BOISSONS, TABACS	0 + 1
282,3	271,8	312,9	301,6	332,3	338,6	384,8	91,2	95,3	87,8	103,9	81,4	111,7	Produits alimentaires	0
0,1	1,1	0,9	0,6	0,4	0,8	0,5	0,2	0,2	0,2	0,1	0,1	0,1	Animaux vivants	00
8,3	13,5	13,2	13,1	13,8	15,3	14,5	4,0	5,1	3,9	3,3	3,2	4,1	Viandes et préparations de viandes	01
20,6	24,0	25,8	27,0	28,9	27,2	25,5	5,9	9,4	5,4	6,6	4,9	8,5	Produits laitiers, œufs	02
1,1	1,4	1,5	1,5	1,6	1,8	2,1	0,5	0,5	0,5	0,4	0,6	0,6	Poissons et préparations de poissons	03
65,7	35,4	42,2	26,2	37,7	32,8	65,8	5,6	12,0	17,3	28,7	5,9	13,8	Céréales et produits à base de céréales	04
170,4	184,0	211,4	213,7	226,6	237,3	248,2	69,7	62,3	54,4	57,7	60,5	75,7	Fruits et légumes	05
3,4	1,9	2,4	2,3	1,9	1,9	5,1	0,6	0,7	0,5	0,9	1,7	2,0	Sucres et préparations à base de sucre	06
7,8	8,2	9,8	8,6	9,3	10,1	10,2	2,0	3,1	2,3	1,9	2,1	3,8	Café, thé, cacao, épices et produits dérivés	07
5,6	3,5	3,3	5,3	4,9	6,8	9,1	1,9	1,4	2,0	3,2	1,8	2,1	Aliments pour animaux, frais; déchets alimentaires	08
1,4	2,5	2,4	3,2	7,0	4,6	4,0	0,8	0,9	1,3	1,0	0,7	1,0	Préparations alimentaires diverses	09
38,6	38,6	49,7	49,2	51,9	56,3	59,1	15,7	13,5	12,9	14,7	15,2	16,3	Boissons et tabacs	1
31,6	33,0	44,9	46,4	49,6	53,3	55,3	14,5	13,2	11,2	13,9	14,5	15,7	Boissons	11
7,1	5,5	4,7	2,8	2,3	2,9	2,5	1,1	0,3	0,4	0,8	0,7	0,6	Tabacs bruts et manufacturés	12
161,1	180,2	223,0	233,3	274,8	306,9	324,6	78,8	79,1	71,9	73,2	81,0	98,5	PRODUITS ÉNERGÉTIQUES	3
0,5	2,6	3,0	2,6	3,1	3,4	4,8	0,8	1,1	1,1	0,8	1,4	1,5	Charbon, coques et agglomérés	32
168,0	177,5	218,5	229,1	268,1	299,9	311,1	78,5	77,1	69,3	71,4	78,5	91,8	Pétroles et dérivés	33
1,1	1,0	1,5	1,6	3,6	3,6	5,0	0,7	1,0	1,3	0,9	1,0	1,8	Gaz naturels et gaz d'usine	34
—	—	—	—	—	—	—	—	—	—	—	—	—	Energie électrique	35
74,0	104,5	122,5	151,0	157,0	147,4	153,7	34,5	37,2	40,1	38,2	34,5	40,8	MATIÈRES PREMIÈRES	2 + 4
65,1	97,5	114,0	139,9	147,2	137,7	141,7	32,0	34,8	37,1	35,3	31,9	37,4	Mat. prem. autres que les combust. minéraux	2
5,4	7,3	9,1	11,2	9,5	10,3	8,2	2,5	2,1	2,5	2,5	1,8	1,4	Peaux et pelleteries brutes	21
0,1	0,1	0,2	0,2	0,2	0,2	0,2	0	0,1	0,1	0,1	0	0,1	Graines, noix, amandes oléagineuses et farines	22
0,1	12,8	10,9	13,4	13,0	8,9	10,6	2,7	2,0	2,7	2,8	2,6	2,5	Caoutchouc brut, naturel, synthétique et régénéré	23
2,1	1,7	1,6	2,0	2,2	2,4	2,6	0,6	0,7	0,6	0,7	0,7	0,7	Bois et liège	24
1,3	1,2	0,4	0,7	1,8	0,4	0,4	0	0,1	0,2	0,1	0	0,1	Fibres à papier et déchets de papier	25
20,2	24,4	43,5	58,8	64,6	59,0	63,8	13,9	14,6	15,8	14,9	15,8	17,3	Fibres textiles et déchets d'articles textiles	26
19,7	24,6	26,5	25,6	28,3	28,1	26,7	7,6	6,7	6,3	7,4	6,1	7,0	Produits minéraux non métallifères, n.d.a.	27
5,8	8,3	5,9	9,6	8,0	8,4	8,9	1,8	3,0	2,1	2,3	2,2	2,4	Minerais et déchets de métaux	28
11,5	14,4	15,9	18,4	19,6	20,0	20,3	2,7	5,7	7,0	4,6	2,7	6,1	Matières brutes animales ou végétales n.d.a.	29
8,9	7,0	8,6	11,1	9,8	9,7	12,0	2,5	2,3	3,0	2,9	2,6	3,4	Corps gras, graisses et huiles anim. ou végét.	4
0,2	0,5	0,6	1,0	1,6	0,8	1,1	0,1	0,2	0,5	0,2	0,3	0,2	Corps gras, graisses et huiles d'origine animale	41
8,7	6,6	7,7	9,8	8,1	8,8	10,2	2,3	2,1	2,5	2,6	2,1	3,0	Huiles d'origine végétale	42
0	0,2	0,3	0,3	0,1	0,2	0,6	0	0	0	0,1	0,2	0,2	Huiles et graisses élaborées : cire anim. ou végétale	43
544,4	728,0	1 024,2	1 165,6	1 358,1	1 662,4	1 940,3	389,9	473,3	471,6	510,2	451,4	507,1	MACHINES ET MATÉRIEL DE TRANSPORT	7
243,1	361,7	566,0	595,9	716,9	903,3	1 084,6	207,9	260,8	268,4	275,4	252,3	288,4	Machines non électriques	71
54,7	98,1	156,6	191,0	227,7	278,2	342,6	64,5	70,8	82,5	92,9	79,6	87,5	Machines et appareils électriques	72
252,5	290,0	301,7	378,7	413,5	476,1	508,6	115,8	139,9	121,0	140,9	116,7	130,0	Matériel de transport	73
829,4	1 244,8	1 503,9	1 774,8	2 089,7	2 234,0	2 437,6	555,7	579,3	600,8	619,9	587,8	629,1	AUTRES PRODUITS INDUSTRIELS	5, 6, 8
137,8	207,1	289,9	353,3	434,3	465,0	480,5	115,9	104,2	131,3	127,2	107,2	114,8	Produits chimiques	5
44,7	66,0	89,8	112,3	151,4	156,7	163,9	41,8	36,0	44,7	41,8	38,0	39,4	Éléments et composés chimiques	51
0	0,1	0	0	0,2	0	0,1	0	0	0	0	0	0	Goudrons minér., dériv. chim. bruts de combust.	52
8,9	9,6	11,6	11,6	13,3	15,3	17,2	4,0	3,8	4,2	4,1	4,4	4,6	Matières colorantes et produits tannants	53
19,3	30,6	37,3	44,3	51,0	62,4	63,1	14,3	15,7	16,8	16,5	15,1	14,7	Produits médicaux et pharmaceutiques	54
6,3	7,5	15,0	16,0	16,5	17,5	18,2	3,5	3,4	5,3	5,6	3,8	3,5	Prod. aromatiques, prod. de toilette et d'entretien	55
36,2	47,2	65,8	72,7	79,2	74,3	65,5	18,4	13,2	22,7	17,8	10,3	14,7	Engrais manufacturés	56
0,9	2,0	1,6	3,5	3,9	3,7	2,0	0,9	0,3	0,6	0,4	0,7	0,3	Explosifs	57
17,8	35,1	48,6	72,5	89,7	101,4	112,5	24,5	25,8	27,6	28,8	26,5	29,6	Mat. plastiques, cellulose régénérée, résines artif.	58
3,3	9,6	20,3	21,6	27,2	31,9	34,9	7,4	5,6	8,3	11,2	7,8	7,7	Produits chimiques n.d.a.	59
533,4	730,4	736,3	874,3	1 063,0	1 084,3	1 171,7	259,1	293,6	285,0	299,9	282,3	304,5	Articles manufacturés classés par matières	6
7,5	10,9	18,2	21,5	21,5	27,5	30,0	6,1	7,0	7,3	8,0	7,1	7,7	Cuirs et peaux tannés et art., pelleteries apprêtées	61
16,8	28,4	33,1	43,7	52,1	56,6	66,4	12,1	14,1	16,1	16,0	16,0	18,3	Articles en caoutchouc, n.d.a.	62
10,6	15,9	20,4	23,9	26,7	29,9	34,5	7,7	7,5	7,9	9,2	8,4	9,0	Articles en bois et liège, sauf les meubles	63
7,3	13,0	14,2	21,3	31,8	38,4	46,1	10,0	10,1	11,5	12,3	10,4	11,9	Papier, carton et articles en papier ou carton	64
224,8	305,2	321,1	362,4	355,9	358,9	366,8	89,7	93,1	87,2	90,7	93,7	95,2	Fils, tissus, articles confectionnés en textiles, etc...	65-
33,6	53,7	58,5	71,0	81,8	94,2	108,8	25,3	24,8	24,2	27,8	27,9	29,0	Art. en matières minérales sauf en métaux, n.d.a.	66
129,3	171,4	145,2	175,3	272,5	227,7	251,8	49,1	67,9	65,0	70,4	56,7	59,7	Fonte, fer et acier	67
21,4	19,2	18,6	37,8	54,5	54,4	50,7	13,4	12,6	13,2	12,6	10,9	14,1	Métaux non ferreux	68
63,7	90,0	107,1	117,6	166,1	196,1	216,9	46,9	54,6	52,9	52,4	51,5	60,1	Articles manufacturés en métal	69
158,1	307,3	477,7	547,1	592,4	684,6	785,4	180,8	181,5	184,4	192,7	198,3	209,8	Articles manufacturés divers	8
2,5	4,2	7,7	10,0	14,2	19,6	19,4	5,3	5,0	4,4	4,8	4,9	5,3	App. sanitaires, art. hygiène, chauffage, éclairage	81
4,8	9,8	13,7	17,0	21,5	27,3	29,5	7,1	8,4	6,8	6,7	7,2	8,7	Meubles	82
5,6	7,0	9,8	11,0	13,0	16,3	20,6	4,6	3,8	4,8	4,6	5,6	5,6	Articles de voyage, sacs à main et similaires	83
47,5	104,2	196,7	213,1	218,0	231,9	239,2	66,9	62,0	51,1	55,8	69,8	62,5	Vêtements	84
33,7	73,2	101,3	112,5	119,8	148,7	203,2	35,8	35,5	56,3	46,4	48,1	52,5	Chaussures	85
14,2	24,9	41,6	52,4	59,8	67,3	75,0	15,7	18,8	19,5	19,7	16,1	19,7	App. scientif., photocopie, optique, horlogerie	86
49,9	81,6	106,9	134,9	150,0	178,2	206,2	46,6	49,3	41,4	54,5	53,6	56,7	Articles manufacturés, n.d.a.	89
0,1	2,5	18,0	15,0	33,3	24,6	28,7	4,2	6,7	6,8	7,8	8,6	5,4	PRODUITS ET TRANSACTIONS NON CLASSÉS AILLEURS	9

1) Les totaux par divisions ne comprennent pas les données confidentielles.

3

A = Nicht saisonbereinigte Angaben
B = Saisonbereinigte Angaben

A = Chiffres non corrigés des variations saisonnières
B = Chiffres corrigés des variations saisonnières

Zeitraum Période	EWG — CEE				France		Belg.-Lux.		Nederland		Deutschland (BR) (1)		Italia	
	Intra		Extra		A	B	A	B	A	B	A	B	A	B
import														
1958 - 100	1960	152		127		117		129		128		143		159
	1961	174		134		128		134		141		154		183
	1962	198		149		143		146		150		176		210
	1963	230		165		163		165		165		189		255
	1964	261		176		186		187		190		211		237
	1965	292		185		187		204		199		244		238
	1966	324		197		214		228		214		250		275
	1967	344		199		222		229		223		243		308
1960 - 100	1958	66		79		86		78		78		70		63
	1961	115		106		109		104		111		108		113
	1962	131		118		123		114		117		123		132
	1963	152		130		140		129		129		132		161
	1964	172		139		160		146		148		148		149
	1965	193		146		161		159		155		171		150
	1966	214		156		184		178		167		175		173
	1967	227		157		191		179		174		170		194
	1966 I	206	202	154	153	180	168	162	160	168	166	172	175	172
	II	216	214	153	151	185	171	170	169	167	167	174	173	168
	III	205	217	148	153	165	176	171	175	163	167	170	171	167
	IV	224	215	163	158	197	192	185	184	169	168	180	176	184
	1967 I	219	217	155	154	203	195	173	172	167	167	159	163	192
	II	230	228	158	156	192	186	186	184	177	177	170	169	195
	III	210	220	147	151	170	190	158	169	166	168	163	166	186
	IV	247		165		203	195	196		183	180	183	176	204
	1967 J	238	236	162	161	187	185	200	198	184	184	180	179	198
	J	214	211	147	146	174	181	142	157	162	162	162	161	208
	A	187	223	144	154	146	186	176	194	163	170	163	172	165
	S	230	227	150	153	191	204	157	155	172	172	165	165	186
	O	256	236	159	158	196	194	194	179	183	176	184	174	203
	N	244	243	168	167	199	197	201	199	186	185	187	181	207
	D	242	239	169	160	213	194	193	192	179	178	179	173	206
	1968 J									204		182		181
	F									173		182		176
	M									199		192		200
export														
1958 - 100	1960	152		125		138		126		126		131		148
	1961	174		129		147		132		131		139		178
	1962	198		130		149		148		138		146		199
	1963	230		135		163		166		148		159		206
	1964	261		148		174		187		170		176		242
	1965	292		164		190		214		182		191		294
	1966	324		178		203		223		195		213		336
	1967	344		191		214		232		210		232		363
1960 - 100	1958	66		80		72		79		79		76		67
	1961	115		103		106		105		104		106		120
	1962	131		104		107		117		109		111		133
	1963	152		108		117		131		117		121		138
	1964	172		118		125		148		134		134		162
	1965	193		131		137		169		144		145		197
	1966	214		142		146		176		154		162		225
	1967	227		153		154		183		166		176		243
	1966 I	206	202	133	136	144	143	174	170	140	147	152	156	210
	II	216	214	141	141	151	148	176	177	157	157	158	158	229
	III	205	217	138	144	136	148	163	174	155	158	160	165	223
	IV	224	215	154	146	151	144	183	180	165	157	177	170	241
	1967 I	219	217	147	151	147	147	182	179	158	165	167	171	240
	II	230	228	156	156	156	156	187	186	168	168	179	178	248
	III	210	220	144	150	139	153	159	171	162	160	168	174	230
	IV	247		166		169	162	205		177	175	195	190	225
	1967 J	238	236	160	160	164	160	190	184	177	175	187	191	238
	J	214	211	147	147	148	148	164	165	146	147	168	169	247
	A	187	223	138	155	118	148	145	179	164	177	162	180	204
	S	230	227	147	147	151	163	167	168	175	167	173	174	240
	O	256	236	170	158	168	151	219	207	186	177	195	189	267
	N	244	243	161	160	165	165	195	201	182	182	196	197	253
	D	242	239	166		173	171	202	204	164	165	195	184	245
	1968 J									184		182		243
	F									165		183		262
	M									180		204		291

1) Neue Reihe von 1962 an.

(1) A partir de 1962, nouvelle série.

Zeitraum Période	EWG CEE	France (1)	Belg.- Lux.	Neder- land (1)(2)	Deutsch- land (BR) (1)	Italia	EWG CEE	France (1)	Belg.- Lux.	Neder- land (1)(2)	Deutsch- land (BR) (1)	Italia
DURCHSCHNITTSWERTE						VALEUR MOYENNE						
Import						export						
1958 - 100	96	96	98	98	96	91	98	97	98	99	99	96
1960	96	93	99	100	97	89	99	96	97	103	105	91
1962	95	93	98	99	95	89	100	97	96	103	104	91
1963	95	95	98	100	94	91	100	98	96	104	105	95
1964	97	96	100	103	94	94	103	102	98	107	105	96
1965	99	98	99	104	97	95	104	104	98	109	107	95
1966	99	99	100	104	98	96	104	106	101	108	108	93
1967	99	99	99	104	97	97	104	105	100	108	107	93
1960 - 100	104	104	102	102	104	109	102	103	102	101	101	105
1961	100	98	102	102	101	97	101	99	99	103	105	96
1962	99	97	100	101	99	97	102	100	98	104	105	96
1963	99	99	100	102	98	99	102	101	98	105	106	100
1964	101	100	102	105	98	103	105	105	100	108	106	101
1965	103	102	101	106	101	104	106	107	100	110	108	100
1966	103	103	102	106	102	105	106	109	103	109	109	98
1967	103	103	101	106	101	106	106	108	102	109	108	98
1966 I	104	104	103	106	103	104	107	108	101	109	109	98
1966 II	105	105	104	106	103	105	107	109	104	109	109	97
1966 III	104	104	101	106	102	106	107	108	103	107	110	98
1966 IV	103	103	102	105	102	105	107	111	103	108	109	97
1967 I	103	103	103	107	101	105	106	110	104	109	109	97
1967 II	103	104	100	106	101	105	105	109	100	108	107	97
1967 III	103	101	99	106	102	106	106	108	101	109	108	99
1967 IV	104	103	102	106	102	107	106	108	101	109	108	100
1967 J	103	104	99	106	101	104	105	109	100	108	106	98
1967 J	103	102	99	106	102	104	107	113	102	109	108	99
1967 A	103	101	100	106	102	106	105	104	101	110	107	99
1967 S	103	101	99	105	101	108	106	106	101	109	109	98
1967 O	103	103	100	106	101	109	106	108	101	110	107	101
1967 N	104	102	104	106	101	108	106	108	101	109	108	98
1967 D	105	103	102	106	103	105	106	107	102	109	109	100
1968 J				107	100	106				110	108	100
1968 F				106	100	106				111	107	97
1968 M				105	101	105				111	108	97
TERMS OF TRADE						VERHÄLTNIS DER VOLUMEN						
TERMES DE L'ÉCHANGE						RAPPORT DES VOLUMES						
export:import						export:import						
1958 - 100	102	101	100	101	103	103	99	119	100	98	92	91
1960	103	103	97	102	108	101	97	115	99	93	90	97
1962	105	104	98	104	109	102	93	104	102	92	83	94
1963	105	103	98	104	111	104	90	100	101	90	84	80
1964	106	106	98	104	111	101	92	93	100	90	83	101
1965	105	105	99	105	110	99	95	101	105	92	78	121
1966	105	107	101	104	110	96	94	94	98	91	85	120
1967	105	106	101	104	110	96	99	96	101	94	95	116
1960 - 100	98	99	100	99	97	97	100	84	101	101	109	108
1961	101	97	97	101	105	98	98	97	101	94	98	106
1962	103	103	98	103	106	99	93	87	103	93	90	101
1963	103	102	98	103	108	101	90	84	102	91	92	86
1964	104	105	98	103	108	98	92	78	101	91	91	109
1965	103	104	99	104	107	96	95	85	106	93	85	131
1966	103	105	101	103	107	93	99	81	102	95	104	125
1966 I	102	104	98	104	106	95	93	80	107	83	88	122
1966 II	102	103	100	103	105	92	97	82	103	94	91	136
1966 III	103	104	102	101	108	93	96	82	96	95	94	135
1966 IV	104	108	102	103	108	92	97	76	99	98	99	131
1967 I	103	107	101	102	108	92	97	72	105	95	105	125
1967 II	102	105	101	102	106	92	100	82	101	95	106	127
1967 III	103	106	102	103	106	93	99	82	101	98	103	124
1967 IV	102	105	99	103	106	93	102	83	105	97	107	125
1967 J	102	105	101	102	105	94	99	88	95	96	104	120
1967 J	104	111	103	103	106	95	101	85	115	90	104	119
1967 A	102	103	101	104	105	93	96	81	82	101	99	124
1967 S	103	105	102	104	108	91	101	79	106	102	105	129
1967 O	103	105	101	104	106	93	104	86	113	102	106	132
1967 N	102	106	97	103	107	91	98	83	97	98	105	122
1967 D	101	104	100	103	106	95	104	81	105	92	109	121
1968 J				103	108	94				90	100	134
1968 F				105	107	92				95	101	149
1968 M				106	107	92				90	106	146

(1) Auf Basis der Dollarwerte errechnete Indices der Durchschnittswerte; Abweichungen von Indices, die auf nationalen Währungen basieren, sind durch Änderungen der Umrechnungskurse bedingt.
(2) Neue Reihe von 1962 an.

(1) Indices de la valeur moyenne en termes de dollars; ces indices diffèrent des indices en termes de monnaie nationale par suite de modifications des taux de change.
(2) A partir de 1962, nouvelle série.

PÉRIODE	Indices OSCE a) Produits importés dans la CEE:							Indices Nationaux Produits importés par:			Moody's Index	Reuter's Index	
	INDICE GÉNÉRAL	Produits d'origine minérale		Produits d'origine agricole			Allemagne (RF)		Belgique	Italie			
		Énergie	minerais métaux	En- semble	proven- ance AOM	ali- mentaie	non ali- mentaie	intra- CEE					extra- CEE
						provenance pays tiers							
(1)	(2)	(3)	(4)	(5)									
1958 - 100													
1959	96,9	91,4	102,6	97,7	88,6	96,0	103,1	95	98	102	103	97	101
1960	95,6	89,6	102,9	96,1	87,3	90,8	102,4	98	98	104	102	93	102
1961	94,4	88,0	100,5	95,6	86,3	89,4	102,7	94	95	102	100	93	100
1962	94,1	88,1	99,2	94,8	87,7	89,8	100,0	97	92	94	100	93	100
1963	96,8	89,6	96,6	100,1	88,7	97,4	105,5	101	93	106	100	93	112
1964	100,1	90,5	103,4	103,5	95,0	101,5	107,5	101	96	117	102	93	114
1965	100,4	90,1	111,9	101,4	90,3	98,8	106,6	105	98	116	103	97	109
1966	104,0	90,2	128,8	102,6	95,8	99,7	106,7	105	101	117	105	99	109
1967	100	90	122	98	98	97	99	105	98	106	102	93	106
1960 - 100													
1958	104,6	111,6	97,2	104,1	114,5	110,1	97,7	103	102	96	98	107	98
1959	101,4	102,0	99,7	101,7	101,5	103,5	100,7	98	100	97	101	104	99
1961	98,7	98,2	97,7	99,5	98,8	98,4	100,3	96	96	98	98	100	98
1962	98,4	98,3	96,4	98,7	100,6	98,9	98,3	100	94	90	98	100	98
1963	101,3	100,2	93,9	104,3	101,6	107,2	103,1	104	95	102	98	100	110
1964	104,7	101,0	100,5	107,8	108,8	111,7	105,0	104	98	112	100	100	112
1965	105,0	100,5	108,8	105,6	103,4	108,8	104,1	108	100	111	101	104	107
1966	108,8	100,7	125,2	106,8	109,7	109,8	104,2	108	103	112	103	106	107
1967	105	101	119	102	112	107	97	108	100	102	100	99	104
1966	O	107,6	100,7	127,5	103,9	109,4	111,7	105	102	105	101	100	101
	N	108,5	100,7	129,0	105,1	108,6	111,3	108	103	107	100	100	102
	D	107,0	100,7	124,4	105,8	109,7	112,7	107	102	105	100	101	100
1967	J	106,8	100,7	121,5	104,5	111,0	109,9	108	101	104	100	100	101
	F	106,7	100,7	122,9	103,9	111,7	109,1	109	100	105	100	100	103
	M	105,6	100,7	118,8	103,3	111,9	108,0	110	100	104	100	99	101
	A	104,8	100,7	114,1	103,5	111,7	107,7	109	99	103	100	97	102
	M	104,1	100,7	114,2	102,1	111,1	107,4	108	99	104	101	101	104
	J	104,2	100,7	115,2	102,1	111,7	106,9	108	100	103	101	101	105
	J	104	100,7	114,1	101	111	104	107	100	100	101	101	102
	A	104	100,7	116,9	100	112	105	107	100	99	100	100	100
	S	104	100,7	117,0	101	112	105	106	100	98	100	98	99
	O	105	100,7	120	101	112	104	95	101	99	100	98	101
	N	106	101	130	100	114	104	108	102	102	100	98	107
	D	107	101	130	102	116	107	108	101	100	100	98	119
1968	J	106	101	131	100	116	104	109	100		100	98	119
	F	106	101	131	100	116	104	110	101			98	121
	M	106	101	131	100	116	104						
ZEITRAUM	ALLGE- MEINER INDEX	(1)		(2)		(3)		(4) (5)		Intra- EWG	Extra- EWG	Moody's Index	Reuter's Index
		Brenn- stoffe	Erze Metalle	Zusam- men	eingeführt aus AOM	eingeführt aus Drittländern:							
						Nah- rungs- mittel	Andere als Nah- rungs- mittel						
		Erzeugnisse minera- lischen Ursprungs		Erzeugnisse landwirtschaftlichen Ursprungs				Deutschland (BR)					
Indices SAEG a) in die EWG eingeführte Erzeugnisse:							Nationale Indices Erzeugnisse eingeführt von:						

a) Angaben ohne Kommastriche haben vorläufigen Charakter.
 (1) Brennstoffe (25,0 vH): Steinkohle (12,2 vH), Erdöl-Mittlerer Osten (70,2 vH), Erdöl-andere Drittländer (17,6 vH).
 (2) Erze und Metalle (19,0 vH): Eisenerz (25,6 vH), Schrott (4,6 vH), Roheisen (2,7 vH), Stahl (6,3 vH), Kupfer (39,0 vH), Nickel (5,2 vH), Aluminium (9,2 vH), Blei (2,1 vH), Zink (1,2 vH), Zinn (4,1 vH).
 (3) Erzeugnisse landwirtschaftlichen Ursprungs, eingeführt aus den assoziierten Überseegebieten (6,9 vH): Reis (0,7 vH), Bananen (12,8 vH), Zucker (10,5 vH), Kaffee (19,0 vH), Kakao (9,8 vH), Ölkuchen (2,0 vH), Erdnüsse (10,4 vH), Kopra (1,8 vH), Holz (14,5 vH), Baumwolle (6,8 vH), Erdnußöl (6,9 vH), Palmöl (4,8 vH).
 (4) Erzeugnisse landwirtschaftlichen Ursprungs, eingeführt aus Drittländern: Nahrungsmittel (19,4 vH): Gefrierfleisch (5,3 vH), Fleisch in Konserven (1,5 vH), Butter-europäische Drittländer (0,7 vH), Butter-andere Drittländer (1,4 vH), Eier (4,8 vH), Weizen (13,5 vH), Reis (1,8 vH), Gerste (7,1 vH), Mais (14,7 vH), Zucker (3,4 vH), Kaffee (21,2 vH), Kakao-amerikanische Drittländer (1,5 vH), Kakao-afrikanische Drittländer (5,6 vH), Ölkuchen (6,0 vH), Schweineschmalz (0,5 vH), Tabak (11,0 vH).
 (5) Erzeugnisse landwirtschaftlichen Ursprungs, eingeführt aus Drittländern: Andere als Nahrungsmittel (29,7 vH): Rindshäute (2,6 vH), Erdnüsse (2,2 vH), Kopra (3,8 vH), Sojabohnen (6,2 vH), Naturkautschuk (11,3 vH), Holz (14,6 vH), Zellstoff (13,2 vH), Wolle (18,9 vH), Baumwolle - amerikanisch (16,4 vH), Baumwolle - andere Drittländer (8,3 vH), Jute (2,5 vH).

a) Les chiffres sans décimales sont provisoires.
 (1) Énergie (25,0 %): Houille (12,2 %), pétrole Moyen-Orient (70,2 %), pétrole autres Pays tiers (17,6 %).
 (2) Minerais et métaux (19,0 %): Minerais de fer (25,6 %), ferraille (4,6 %), fonte (2,7 %), acier (6,3 %), cuivre (39,0 %), nickel (5,2 %), aluminium (9,2 %), plomb (2,1 %), zinc (1,2 %), étain (4,1 %).
 (3) Produits d'origine agricole en provenance des Associés d'Outre-Mer (6,9 %): Riz (0,7 %), bananes (12,8 %), sucre (10,5 %), café (19,0 %), cacao (9,8 %), tourteaux (2,0 %), arachides (10,4 %), coprah (1,8 %), bois (14,5 %), coton (6,8 %), huile d'arachides (6,9 %), huile de palme (4,8 %).
 (4) Produits d'origine agricole, alimentaire, en provenance des Pays tiers (19,4 %): viande congelée (5,3 %), viande en conserve (1,5 %), beurre Pays tiers européens (0,7 %), beurre autres Pays tiers (1,4 %), œufs (4,8 %), froment (13,5 %), riz (1,8 %), orge (7,1 %), maïs (14,7 %), sucre (3,4 %), café (21,2 %), cacao Pays tiers américains (1,5 %), cacao Pays tiers africains (5,6 %), tourteaux (6,0), saindoux (0,5 %), tabac (11,0 %).
 (5) Produits d'origine agricole, non alimentaires, en provenance des Pays tiers (29,7 %): peaux de bovins (2,6 %), arachides (2,2 %), coprah (3,8 %), soja (6,2 %), caoutchouc naturel (11,3 %), bois (14,6 %), pâtes à papier (13,2 %), laine (18,9 %), coton américain (16,4 %), coton autres Pays tiers (8,3 %), jute (2,5 %).

Zeitraum Période	Trockenladung / Cargaisons sèches					Linien- fahrt Lignes régulières	Tankerfahrt		
	Reisecharterindex / Affrètement au voyage						Zeitcharterindex Affrètement à temps	Pétroliers	
	Deutschland (BR) (a)	Nederland (a)	Italia	United Kingdom	USA	United Kingdom		Deutschland (BR)	Deutschland (BR) (c)
1958 - 100									
1959	104	101	104	107	100 (b)	100	98	97	131
1960	110	104	106	111	105 (b)	118	100	100	96
1961	110	100	112	119	109 (b)	131	104	87	88
1962	99	86	96	99	96 (b)	105	107	102	101
1963	117	103	112	121	107 (b)	123	109	131	135
1964	118	104	111	125	111 (b)	140	113	118	124
1965	128	104	125	141	117 (b)	158	116	117	121
1966	117	92	112	126	112 (b)	156	121	109	114
1967	120		108	161	111 (b)	184	125	200	210
1960 - 100									
1958	91	96	94	90		85	100	100	104
1959	95	97	98	96	96	85	98	97	105
1960	100	100	100	100	100	100	100	100	100
1961	100	91	106	107	104	112	104	87	92
1962	90	75	90	89	92	89	107	102	105
1963	106	88	105	109	102	105	109	131	141
1964	107	100	104	112	107	119	113	118	129
1965	116	100	117	127	112	134	116	117	126
1966	106	88	105	114	107	132	121	110	119
1967	109		101	145	106	157	125	201	218
1965 O	119	} 107	113	129	112	147	118	118	129
N	119		113	127	113	145	118	154	156
D	124		123	134	113	136	119	203	212
1966 J	120	} 104	119	124	112	149	121	203	188
F	121		118	126	113	141	121	154	169
M	119		114	122	114	142	121	105	118
A	114	} 97	114	123	112	142	121	78	92
M	105		108	113	108	142	121	82	101
J	102		107	111	106	135	121	79	83
J	102	} 80	102	108	105	115	122	68	94
A	97		90	108	103	136	122	75	89
S	98		91	104	103	132	122	103	108
O	101	} 73	94	106	104	118	122	130	139
N	98		104	104	104	118	122	118	127
D	97		98	112	103	118	122	123	118
1967 J	98	} 73	90	101	102	118	122	106	119
F	95		91	103	102	115	122	102	96
M	96		86	106	103	119	123	87	94
A	97	} 72	81	104	103	121	123	70	75
M	95		91	110	102	128	123	87	94
I	108		98	114	105	121	127	237	279
J	112	} 86	113	138	109	133	127	364	352
A	112		116	113	108	130	127	341	359
S	118		114	126	109	147	127	322	365
O	122		109	140	111	147	128	247	308
N	125		116	146	111	149	127	253	267
D	124		108	146	109	138	127	199	205
1968 J	106			135	107	145	124	100	191
F	110			122	106	149	124	82	170
M	106			132	105	143	125	99	181

(a) Neue Reihe von 1961 an.
 (b) 1959 = 100
 (c) Neue Reihe von 1968 an.

(a) A partir de 1961, nouvelle série.
 (b) 1959 = 100
 (c) A partir de 1968, nouvelle série.

**ENTWICKLUNG DES HANDELS
DER MITGLIEDSTAATEN INTRA- UND EXTRA-EWG**
(tatsächliche Werte)

TAB. 7

MIO \$

Zeitraum Période	Import						Export					
	EWG-CEE	France	Belg.-Lux.	Niederland ^{a)}	Deutsch-land (BR) ^{a)}	Italia	EWG-CEE	France	Belg.-Lux.	Niederland ^{a)}	Deutsch-land (BR) ^{a)}	Italia
AUSTAUSCH INTRA-EWG						ECHANGES INTRA-CEE						
1958	6 790,3	1 227,3	1 461,6	1 517,9	1 896,1	687,4	6 864,0	1 135,6	1 377,3	1 336,8	2 406,0	608,3
1959	8 082,1	1 362,1	1 621,0	1 749,5	2 450,6	889,0	8 167,6	1 523,6	1 524,2	1 597,2	2 730,1	792,5
1960	10 150,4	1 847,9	1 893,8	2 076,1	3 023,9	1 308,7	10 245,7	2 041,6	1 907,8	1 849,3	3 369,1	1 077,9
1961	11 718,4	2 102,1	2 135,4	2 514,0	3 427,2	1 539,7	11 893,2	2 419,7	2 089,4	2 050,6	4 025,9	1 307,6
1962	13 416,4	2 523,2	2 323,9	2 683,0	3 995,1	1 891,3	13 562,9	2 711,6	2 458,4	2 256,0	4 512,5	1 624,4
1963	15 737,1	3 126,1	2 684,4	3 082,0	4 341,9	2 502,6	15 926,1	3 091,5	2 942,3	2 647,2	5 451,9	1 793,2
1964	18 053,9	3 762,2	3 154,8	3 670,8	5 097,3	2 367,8	18 382,9	3 487,2	3 498,6	3 233,1	5 909,7	2 254,2
1965	20 441,9	4 015,2	3 473,4	3 987,0	6 660,4	2 306,0	20 822,2	4 114,7	3 947,1	3 561,3	6 306,3	2 892,8
1966	22 921,9	4 853,3	4 008,6	4 371,7	6 938,5	2 789,8	23 230,1	4 608,4	4 289,6	3 749,9	7 318,0	3 264,1
1967	24 160,7	5 373,7	3 983,6	4 546,1	6 867,5	3 389,9	24 512,9	4 701,5	4 432,9	4 002,9	8 002,5	3 373,0
1966 II	5 739,2	1 224,7	974,9	1 084,8	1 782,1	672,7	5 870,1	1 177,3	1 077,4	978,4	1 804,1	832,9
1966 III	5 511,1	1 126,2	922,3	1 073,3	1 701,0	688,3	5 558,8	1 054,4	959,7	940,0	1 779,1	825,6
1966 IV	6 129,5	1 335,1	1 170,6	1 104,8	1 748,1	771,0	6 220,0	1 206,9	1 215,9	985,7	1 979,0	832,4
1967 I	5 936,7	1 383,3	983,8	1 102,2	1 616,2	851,2	5 959,8	1 162,1	1 104,8	938,4	1 923,4	831,1
1967 II	6 075,5	1 351,9	1 008,3	1 153,3	1 715,8	846,2	6 175,8	1 169,0	1 132,5	1 004,3	2 045,4	824,6
1967 III	5 600,0	1 180,9	897,3	1 069,6	1 651,7	801,0	5 690,6	1 072,7	974,3	969,9	1 867,8	806,0
1967 IV	6 551,8	1 457,9	1 093,7	1 222,7	1 885,6	891,8	6 690,8	1 297,8	1 225,6	1 090,3	2 166,0	911,2
1968 I	6 656,3	1 543,6	1 097,5	1 249,5	1 888,1	877,6	6 802,5	1 335,8	1 244,1	1 101,9	2 171,4	949,3
1967 A	2 002,3	454,2	325,9	380,3	556,8	285,1	2 055,6	392,4	383,4	318,9	690,2	270,8
1967 M	1 974,0	431,0	323,4	378,0	536,3	285,3	1 989,6	364,6	367,5	333,1	638,5	285,9
1967 J	2 099,3	466,7	359,0	395,0	602,7	275,8	2 130,6	412,0	381,6	352,3	716,7	267,9
1967 J	1 912,8	415,8	269,4	354,2	571,7	301,8	1 943,6	394,7	331,0	296,3	633,8	287,8
1967 A	1 734,1	317,4	311,8	355,2	530,2	219,5	1 676,6	282,2	279,9	318,1	568,3	228,1
1967 S	1 956,3	447,3	318,5	360,3	549,8	280,4	2 066,0	395,8	356,1	355,5	665,7	292,9
1967 O	2 245,0	482,9	378,0	418,6	656,5	308,9	2 308,4	441,3	420,9	387,0	738,3	320,7
1967 N	2 182,3	487,5	368,7	409,4	609,0	307,7	2 197,5	426,2	404,0	363,9	694,6	308,7
1967 D	2 126,2	488,3	349,5	395,3	616,2	276,9	2 193,9	430,7	409,3	339,4	732,7	281,8
1968 J	2 122,9	479,7	337,3	428,2	589,9	287,9	2 112,5	394,2	391,4	370,1	658,9	297,9
1968 F	2 162,4	505,1	370,2	379,2	619,5	288,3	2 217,6	444,3	401,1	349,7	712,0	310,5
1968 M	2 371,3	559,0	389,4	442,1	678,7	302,3	2 470,2	497,4	449,4	382,5	800,5	340,5
HANDEL EXTRA-EWG						COMMERCE EXTRA-CEE						
1958	16 156,1	4 381,9	1 674,3	2 106,9	5 464,7	2 528,3	15 910,7	3 984,9	1 675,2	1 880,6	6 401,3	1 968,7
1959	16 206,3	3 725,0	1 823,6	2 189,3	6 016,7	2 451,7	17 050,4	4 090,1	1 773,6	2 010,2	7 074,1	2 102,4
1960	19 444,6	4 431,6	2 063,3	2 454,6	7 078,7	3 416,5	19 483,3	4 821,1	1 867,6	2 178,4	8 045,7	2 570,5
1961	20 455,0	4 575,8	2 083,6	2 598,3	7 513,7	3 683,6	20 428,2	4 800,6	1 835,0	2 256,0	8 661,2	2 875,4
1962	22 352,6	4 996,6	2 231,5	2 664,4	8 284,3	4 175,7	20 635,6	4 650,3	1 865,2	2 328,5	8 751,1	3 040,5
1963	24 676,7	5 599,7	2 427,7	2 885,3	8 676,9	5 087,2	21 628,8	4 991,2	1 896,9	2 314,8	9 163,7	3 262,1
1964	26 856,1	6 304,5	2 767,7	3 384,2	9 515,1	4 883,7	24 178,8	5 503,2	2 091,2	2 575,0	10 305,2	3 704,2
1965	28 582,1	6 320,7	2 900,2	3 477,1	10 811,8	5 072,3	27 092,9	5 933,4	2 434,6	2 832,0	11 586,0	4 306,9
1966	30 756,1	7 022,0	3 165,4	3 685,8	11 084,1	5 798,9	29 419,3	6 288,9	2 539,4	3 000,5	12 816,1	4 774,3
1967	30 767,0	7 003,8	3 181,5	3 791,3	10 483,2	6 307,2	31 626,8	6 676,0	2 604,3	3 284,7	13 733,2	5 328,7
1966 II	7 725,6	1 831,7	793,2	929,8	2 751,7	1 419,2	7 324,0	1 644,8	636,2	745,7	3 097,4	1 200,0
1966 III	7 319,4	1 574,6	789,5	894,3	2 668,9	1 392,1	7 191,0	1 467,3	626,9	738,7	3 187,9	1 170,0
1966 IV	8 026,7	1 853,2	841,1	920,6	2 878,6	1 533,2	8 017,8	1 676,3	681,5	820,0	3 551,5	1 288,6
1967 I	7 606,2	1 894,0	783,7	936,2	2 463,4	1 528,9	7 657,1	1 616,0	682,4	800,5	3 266,2	1 291,9
1967 II	7 732,8	1 769,9	829,8	967,1	2 608,2	1 557,9	7 996,8	1 745,5	649,4	811,6	3 424,2	1 366,0
1967 III	7 187,9	1 529,4	678,1	915,3	2 536,7	1 528,5	7 421,3	1 502,6	546,8	811,5	3 300,3	1 260,1
1967 IV	8 239,4	1 810,6	888,6	971,2	2 874,0	1 695,0	8 548,6	1 811,8	725,1	860,9	3 742,0	1 408,8
1968 I	8 104,7	1 868,1	935,9	1 053,9	2 806,8	1 440,1	8 577,3	1 879,7	759,3	864,1	3 651,8	1 422,4
1967 A	2 514,6	593,2	248,0	309,5	839,5	524,4	2 681,1	577,5	220,6	263,4	1 175,6	444,0
1967 M	2 564,2	625,5	286,3	315,5	837,1	499,8	2 595,0	556,2	213,5	258,7	1 084,4	482,2
1967 J	2 654,0	551,2	295,6	342,0	931,6	533,7	2 720,8	611,9	215,3	289,6	1 164,1	439,9
1967 J	2 366,3	510,7	195,5	295,8	815,5	548,8	2 543,3	561,5	194,2	239,4	1 091,5	456,8
1967 A	2 376,1	455,0	286,1	296,5	869,2	469,2	2 358,4	420,0	179,8	287,2	1 084,8	386,7
1967 S	2 444,4	563,6	195,1	323,0	852,0	510,8	2 525,4	521,2	173,4	285,1	1 124,0	421,7
1967 O	2 619,7	574,7	261,7	314,0	907,7	561,6	2 918,4	598,1	275,8	298,8	1 248,0	497,6
1967 N	2 783,8	576,9	319,9	336,2	979,6	571,3	2 762,6	593,5	213,8	300,8	1 208,8	445,7
1967 D	2 837,3	661,9	299,6	322,3	991,1	562,4	2 875,9	625,6	239,7	261,3	1 285,8	463,5
1968 J	2 695,7	608,8	286,3	394,4	938,5	467,8	2 780,6	590,7	229,7	310,5	1 208,4	441,3
1968 F	2 606,2	599,3	333,4	313,7	912,0	447,7	2 770,7	621,5	273,6	265,8	1 147,1	462,7
1968 M	2 810,6	664,5	319,0	345,7	956,3	525,2	3 024,8	667,6	255,9	287,8	1 296,4	517,2

a) Ab März 1961: neuer Umrechnungskurs zum Dollar für die Niederlande und Deutschland (BR).

TAB. 7

**ÉVOLUTION DU COMMERCE
INTRA- ET EXTRA-CEE DES PAYS MEMBRES**
(valeurs courantes)

MIO \$

Zeitraum Période	import						export					
	EWG/CEE	France	Belg./Lux.	Nederland a)	Deutsch- land (BR) a)	Italia	EWG/CEE	France	Belg./Lux.	Nederland a)	Deutsch- land (BR) a)	Italia
AUSTAUSCH INTRA-EWG						ECHANGES INTRA-CEE						
Ø 12 Monate nichtbereinigte Werte						Ø 12 mois chiffres bruts						
1958	565,9	102,3	121,8	126,5	158,0	57,3	572,0	94,6	114,8	111,4	200,5	50,7
1959	673,5	113,5	135,1	145,8	205,1	74,1	680,6	127,0	133,1	227,5	66,0	66,0
1960	845,9	154,0	157,8	173,0	252,0	109,2	853,8	170,1	159,0	154,1	280,8	89,8
1961	976,5	175,2	178,0	209,5	285,6	128,3	991,1	201,6	174,1	170,9	335,5	109,0
1962	1 118,0	210,3	193,7	223,6	332,9	157,6	1 130,2	226,0	204,8	188,0	376,0	135,4
1963	1 311,4	260,5	223,7	256,8	361,8	208,6	1 327,2	257,6	245,2	220,6	454,3	149,4
1964	1 503,4	313,5	262,9	305,9	424,8	197,1	1 532,5	290,6	291,5	269,4	492,5	188,8
1965	1 701,4	334,6	288,6	332,2	555,0	191,0	1 735,8	342,9	329,7	296,8	525,5	240,9
1966	1 910,3	404,5	334,1	361,0	578,3	232,5	1 936,0	384,1	357,5	312,5	609,9	272,0
1967	2 013,6	447,8	332,0	378,8	572,3	282,5	2 042,9	391,8	369,4	333,6	666,9	281,1
Ø 3 Monate bereinigte Werte						Ø 3 mois chiffres ajustés						
1966 II	1 913,5	405,8	320,0	360,3	591,5	222,1	1 945,1	388,2	359,4	323,2	598,4	277,6
III	1 919,1	406,9	324,1	377,3	557,8	240,5	1 962,3	389,4	343,7	320,0	593,2	272,8
IV	1 957,6	433,0	337,6	367,6	566,3	242,3	1 979,9	387,3	362,7	314,7	656,7	277,2
1967 I	1 971,0	443,0	323,3	364,8	563,8	272,9	1 984,2	379,0	368,0	324,8	638,8	281,0
II	2 015,2	449,0	334,9	384,2	569,6	286,5	2 031,8	380,9	366,6	331,8	673,0	275,1
III	1 950,0	433,4	323,6	366,2	548,6	282,1	1 999,1	398,1	347,5	328,0	655,5	268,4
IV	2 127,2	468,6	348,4	403,7	587,1	291,9	2 166,3	408,6	402,5	354,0	699,2	302,4
1968 I	2 208,0	491,5	361,1	411,9	646,4	279,2	2 252,5	435,0	410,0	376,1	720,0	320,3
Monatliche bereinigte Werte						chiffres mensuels ajustés						
1967 A	1 994,2	452,7	325,0	380,1	554,1	284,5	2 046,2	389,2	370,6	318,3	690,0	271,0
M	1 962,8	429,4	322,1	377,7	553,7	284,7	1 930,6	344,8	367,1	332,4	612,6	286,1
J	2 088,7	465,1	357,7	394,7	600,9	290,3	2 118,5	408,6	362,1	344,6	716,4	268,1
J	1 902,0	414,2	302,1	353,9	550,1	283,9	1 931,5	391,3	330,6	295,5	633,5	259,5
A	2 004,5	440,4	351,5	384,7	547,6	282,5	2 012,4	385,4	356,2	345,0	667,6	264,9
S	1 945,4	445,7	317,3	360,1	548,2	279,8	2 053,5	417,6	355,7	343,6	665,4	280,7
O	2 095,1	453,7	343,0	406,9	539,5	292,4	2 135,2	399,0	394,9	366,3	703,1	293,3
N	2 171,5	485,8	367,6	409,1	607,4	307,1	2 183,8	422,6	403,6	363,3	694,3	308,9
D	2 115,1	466,3	334,6	395,0	614,5	276,3	2 179,9	404,2	408,9	332,4	700,2	305,0
1968 J	2 220,5	478,0	361,0	441,2	615,8	272,4	2 255,7	419,8	419,5	385,2	694,1	329,4
F	2 234,5	503,4	369,0	378,9	646,7	287,7	2 268,2	440,5	400,7	361,3	734,9	310,7
M	2 169,1	493,0	353,0	415,7	676,6	277,6	2 233,7	444,7	409,7	381,8	731,0	320,8
HANDEL EXTRA-EWG						COMMERCE EXTRA-CEE						
Ø 12 Monate nichtbereinigte Werte						Ø 12 mois chiffres bruts						
1958	1 346,3	365,2	139,5	175,6	455,4	210,7	1 325,9	332,1	139,6	156,7	533,4	164,1
1959	1 350,5	310,4	152,0	182,4	501,4	204,3	1 420,9	340,8	147,8	167,5	589,5	175,2
1960	1 620,4	369,3	171,9	204,5	589,9	284,7	1 623,6	401,8	155,6	181,5	670,5	214,2
1961	1 704,6	381,3	173,6	216,5	617,8	307,0	1 702,4	400,1	152,9	188,0	721,8	239,6
1962	1 862,7	416,4	186,0	222,0	690,3	348,0	1 719,6	387,5	155,4	194,0	729,3	253,4
1963	2 056,4	466,6	202,3	240,4	723,1	423,9	1 802,4	415,9	158,1	192,9	763,6	271,8
1964	2 235,5	525,4	230,6	282,0	793,0	405,6	2 013,2	458,6	174,3	214,6	858,6	307,5
1965	2 380,1	526,7	241,4	289,8	900,1	421,3	2 256,6	494,5	202,5	236,0	965,5	358,1
1966	2 563,2	585,2	263,8	307,2	923,7	483,3	2 451,8	524,1	211,6	250,1	1 068,1	397,9
1967	2 564,1	583,7	265,1	315,9	873,6	525,6	2 635,8	556,3	217,0	273,7	1 144,4	444,1
Ø 3 Monate bereinigte Werte						Ø 3 mois chiffres ajustés						
1966 II	2 566,0	579,4	258,5	312,8	916,6	454,4	2 434,5	543,2	211,4	249,7	1 047,3	400,1
III	2 570,8	582,0	263,1	294,6	913,4	479,7	2 478,6	530,2	209,1	247,2	1 082,0	392,1
IV	2 596,5	603,4	268,8	309,0	941,3	505,2	2 563,1	510,6	221,5	266,7	1 121,5	422,8
1967 I	2 534,6	615,9	264,4	311,9	827,1	486,8	2 589,2	530,5	226,6	273,6	1 124,2	440,4
II	2 552,7	568,0	274,7	321,8	870,3	516,9	2 660,4	577,1	216,7	269,5	1 145,2	454,5
III	2 480,8	570,3	229,8	312,9	861,1	519,2	2 558,0	549,4	196,9	272,4	1 118,2	423,2
IV	2 698,0	620,0	293,7	321,9	942,1	564,8	2 741,2	565,9	235,4	285,8	1 203,4	458,8
1968 I	2 691,5	605,6	313,4	349,5	941,5	471,9	2 897,8	619,1	246,0	290,0	1 242,4	484,5
Monatliche bereinigte Werte						chiffres mensuels ajustés						
1967 A	2 507,4	562,4	245,8	309,0	840,3	524,0	2 674,4	572,9	220,6	263,4	1 176,6	443,2
M	2 505,1	590,7	284,7	315,0	838,0	475,3	2 590,4	551,2	213,9	258,8	1 051,6	481,3
J	2 645,5	550,8	293,7	341,4	932,5	551,4	2 716,3	607,1	215,5	286,3	1 207,5	439,0
J	2 357,8	531,0	194,0	295,3	816,3	548,4	2 539,2	556,8	195,0	239,5	1 092,3	422,2
A	2 565,6	556,7	293,9	295,4	914,4	498,6	2 613,0	522,0	221,2	298,9	1 137,7	426,6
S	2 519,1	623,3	201,4	348,1	852,7	510,6	2 521,9	569,5	174,4	278,8	1 124,6	420,8
O	2 610,4	674,3	261,7	311,7	908,3	561,3	2 765,6	540,0	250,6	295,3	1 199,9	469,1
N	2 774,3	576,5	319,9	333,9	962,7	571,0	2 759,0	588,7	214,8	300,8	1 209,5	444,8
D	2 709,4	609,1	299,6	320,0	955,4	562,1	2 699,0	569,0	240,7	261,3	1 200,9	462,5
1968 J	2 686,0	608,4	286,1	369,3	939,1	454,8	2 900,2	628,8	230,7	310,5	1 254,8	486,0
F	2 702,5	598,9	335,3	335,7	957,2	447,2	2 897,2	616,5	274,6	270,5	1 211,4	482,2
M	2 686,1	609,6	318,7	343,4	928,2	513,7	2 895,9	612,1	232,8	287,8	1 261,1	485,3

a) A partir de mars 1961, nouveaux taux de change pour les Pays-Bas et l'Allemagne (R.F.).

Zeitraum Période	EINFUHR- / AUSFUHR- ÜBERSCHUSS BALANCE COMMERCIALE					MIO \$	INDICES DER TATSÄCHLICHEN WERTE (saisonbereinigt) INDICES DE VALEUR COURANTE (désaisonnalisés)												
	EWG/CEE	France	Belg.-Lux.	Niederland a)	Deutschland (BR) a)		Italia	EWG/CEE		France		Belg.-Lux.		Niederland a)		Deutschl. (BR) a)		Italia	
								IMP.	EXP.	IMP.	EXP.	IMP.	EXP.	IMP.	EXP.	IMP.	EXP.	IMP.	EXP.
AUSTAUSCH INTRA-EWG							ÉCHANGES INTRA-CEE												
1958	— 91,7	— 84,3	—181,2	+ 510,0	— 79,1	67	67	66	56	77	72	73	72	63	71	53	56		
1959	+161,5	— 96,8	—152,3	+269,6	— 96,5	81	80	74	75	86	80	84	86	81	81	68	73		
1960	+193,7	+ 14,0	—226,8	+345,2	—230,8	100	100	100	100	100	100	100	100	100	100	100	100		
1961	+317,6	— 46,0	—463,4	+598,7	—232,1	115	116	114	119	112	109	121	111	113	119	117	122		
1962	+188,4	+134,5	—427,0	+517,4	—266,8	132	132	137	133	123	129	129	122	132	134	144	151		
1963	— 34,6	+257,9	—434,8	+1110,0	—709,4	155	155	169	151	142	154	148	143	144	162	191	166		
1964	—275,0	+343,8	—437,7	+812,4	—114,6	177	179	204	171	166	183	177	175	169	175	180	210		
1965	+ 99,6	+473,7	—425,7	+354,1	+586,8	207	203	217	202	183	207	192	193	220	187	175	268		
1966	—244,9	+281,0	—581,8	+379,5	+474,4	226	227	263	226	212	225	209	203	229	217	213	303		
1967	—672,2	+449,4	—543,1	+1135,0	— 16,8	228	239	291	230	212	232	210	223	227	238	259	313		
1966 I	+ 2,5	+ 86,9	—223,0	+ 48,6	+115,4	212	215	242	219	195	212	195	192	240	198	195	288		
II	— 47,4	+102,5	—106,3	+ 22,0	+160,2	226	228	264	228	203	226	208	210	235	213	203	309		
III	+ 71,8	+ 37,5	—133,4	+ 78,0	+137,3	227	230	264	229	205	216	218	208	221	211	220	304		
IV	—128,1	+ 45,2	—119,1	+230,9	+ 61,5	231	232	281	228	214	228	212	204	225	234	222	309		
1967 I	—221,2	+121,0	—163,8	+307,3	— 20,1	233	232	288	223	204	229	211	211	224	228	250	316		
II	—183,0	+124,3	—149,0	+329,6	— 21,6	238	238	292	224	212	229	222	216	226	240	262	306		
III	—107,9	+ 77,0	— 99,7	+216,1	+ 5,0	230	234	282	236	207	218	212	214	218	233	259	298		
IV	—160,2	+131,8	—132,4	+280,5	+ 19,4	251	254	304	241	220	253	235	230	232	250	267	337		
1968 I	—207,8	+146,6	—147,6	+283,4	+ 71,7	261	264	319	255	229	258	238	244	256	256	255	356		
1967 J	— 72,6	+ 55,6	— 49,9	+ 85,6	— 27,1	236	236	286	228	205	229	214	214	228	232	252	321		
F	— 64,9	+ 54,0	— 48,7	+118,8	+ 2,3	227	231	286	220	195	235	198	202	213	225	247	303		
M	— 83,7	+ 13,9	— 65,2	+102,8	+ 2,9	235	229	291	220	211	233	219	217	230	228	251	315		
A	— 61,9	+ 57,5	— 61,4	+133,4	— 14,3	236	239	294	229	205	232	219	207	220	246	261	302		
M	— 66,4	+ 44,1	— 44,9	+ 82,2	+ 0,6	232	226	279	203	204	231	218	216	220	218	261	319		
J	— 54,7	+ 22,7	— 42,7	+114,0	— 7,9	247	248	302	230	227	230	228	224	238	255	266	298		
J	— 21,1	+ 61,6	— 57,8	+ 62,1	— 14,0	225	226	269	230	194	208	205	192	218	226	260	289		
A	— 35,3	+ 31,9	— 37,0	+ 38,1	+ 8,6	236	235	286	230	226	224	223	224	217	237	261	295		
S	— 51,5	+ 37,7	— 4,8	+115,9	+ 12,5	230	241	290	246	201	224	208	222	217	237	256	311		
O	— 41,6	+ 42,9	— 31,6	+ 81,8	+ 11,8	246	251	295	234	212	249	235	238	210	251	268	321		
N	— 61,3	+ 35,4	— 45,5	+ 85,6	+ 1,0	257	256	315	248	233	254	236	236	241	247	281	344		
D	— 57,5	+ 59,8	— 56,0	+116,5	+ 4,9	250	255	302	238	211	257	228	216	244	250	253	344		
1968 J	— 85,5	+ 54,1	— 58,1	+ 69,0	+ 10,0	263	264	310	247	229	264	255	250	244	247	249	367		
F	— 60,8	+ 30,9	— 29,5	+ 92,5	+ 22,2	264	266	327	259	234	252	219	234	257	262	263	346		
M	— 61,6	+ 60,1	— 59,7	+121,8	+ 38,2	256	262	320	261	224	258	240	248	268	260	254	357		
HANDEL EXTRA-EWG							COMMERCE EXTRA-CEE												
1958	—245,4	—396,9	+ 0,9	—226,3	+936,6	—559,6	83	82	99	83	71	90	82	86	77	80	74	77	
1959	+844,1	+365,1	— 50,0	—179,2	+1057,4	—349,3	83	88	84	85	88	95	89	92	85	88	72	82	
1960	+ 38,7	+389,5	—195,7	—276,2	+967,0	—846,0	100	100	100	100	100	100	100	100	100	100	100	100	
1961	— 26,8	+224,8	—248,6	—342,2	+1147,5	—808,1	105	105	103	100	101	98	106	194	106	108	108	112	
1962	—1717,0	—346,3	—366,3	—336,0	+466,8	—1135,2	115	106	113	96	108	100	109	107	117	109	122	118	
1963	—3047,9	—608,5	—530,8	—570,5	+486,8	—1825,0	127	111	126	104	118	102	118	106	123	114	149	127	
1964	—2677,3	—801,3	—676,5	—809,2	+789,2	—1179,5	138	124	142	114	134	112	138	118	134	128	142	144	
1965	—1489,2	—387,2	—465,6	—645,1	+774,2	—765,5	147	139	143	123	140	130	142	130	153	144	148	167	
1966	—1336,9	—733,0	—626,0	—685,3	+1732,1	—1024,7	158	150	158	130	153	136	150	138	157	159	170	186	
1967	+ 859,8	—327,8	—577,2	—506,7	+3250,0	— 978,5	158	162	158	138	154	139	154	151	148	171	185	207	
1966 I	—784,7	—261,9	—133,1	—245,0	+194,1	—338,7	156	145	154	126	147	131	153	132	158	153	170	175	
II	—401,6	—186,9	—157,0	—184,2	+345,7	—219,2	158	150	157	135	150	136	153	138	155	156	160	187	
III	—128,4	—107,3	—162,6	—155,5	+519,0	—222,1	159	153	158	132	153	134	144	136	155	162	168	183	
IV	— 8,9	—176,9	—159,6	—100,6	+672,9	—244,7	160	158	163	127	156	142	151	147	160	167	177	197	
1967 I	+ 50,9	—277,9	—101,3	—135,7	+802,8	—237,0	156	160	167	132	154	146	153	151	141	168	171	206	
II	+264,0	— 24,3	—180,5	—155,4	+816,0	—191,8	158	164	154	144	160	139	158	149	147	171	182	212	
III	+233,4	— 26,8	—131,3	—103,8	+763,7	—268,4	153	158	154	137	124	125	153	149	146	167	185	197	
IV	+309,2	+ 1,2	—163,5	—110,3	+867,9	—286,2	166	168	168	141	168	152	157	157	158	179	198	214	
1968 I	+472,6	+ 11,7	—176,6	—189,8	+845,0	— 17,7	166	178	164	154	182	158	171	160	159	185	166	226	
1967 J	— 32,2	—111,2	— 37,6	— 29,6	+285,1	—138,9	160	165	169	135	161	147	157	161	143	178	177	206	
F	+ 13,3	— 70,2	— 29,0	— 58,3	+243,4	— 72,5	154	156	161	130	144	141	145	142	142	164	172	202	
M	+ 68,2	— 96,5	— 34,3	— 47,7	+274,4	— 27,7	155	158	170	131	154	147	156	149	138	161	164	209	
A	+166,5	— 15,7	— 27,4	— 46,2	+336,1	— 80,4	155	165	152	143	144	142	151	145	142	175	184	207	
M	+ 30,7	— 69,3	— 72,8	— 56,8	+247,3	— 17,6	155	160	160	137	166	137	154	143	142	157	167	225	
J	+ 66,8	+ 60,7	— 80,3	— 52,4	+232,6	— 93,8	163	167	149	151	171	138	167	158	158	180	194	205	
J	+177,0	+ 50,7	— 1,3	— 56,5	+276,0	— 92,0	146	156	143	139	113	125	144	132	138	163	193	197	
A	— 17,7	— 35,1	—106,4	— 9,3	+215,6	— 82,5	158	162	151	130	171	139	144	165	155	171	183	197	
S	+ 81,0	— 42,4	— 21,7	— 37,9	+272,1	— 89,1	155	155	169	142	118	112	170	151	145	168	179	197	
O	+298,8	+ 23,4	+ 14,1	— 15,1	+340,3	— 63,9	161	168	183	135	151	161	153	163	154	178	197	218	
N	— 21,2	+ 16,6	—106,1	— 35,4	+229,2	—125,7	171	170	156	146	185	138	163	166	162	180	201	208	
D	+ 38,6	— 36,3	— 59,9	— 60,9	+294,6	— 98,9	167	165	164	142	166	155	156	144	159	177	197	216	
1968 J	+ 84,9	— 18,1	— 56,5	— 83,9	+269,9	— 26,5	166	179	165	156	166	148	181	171	159	187	160	227	
F	+164,6	+ 22,2	— 59,8	— 48,0	+235,1	+ 15,1	167	178	162	153	195	176	164	149	162	181	157	225	
M	+214,2	+ 3,1	— 63,0	— 57,9	+340,1	— 8,0	166	178	165	152	185	150	168	159	157	188	180	227	

a) Ab März 1961: neuer Umrechnungskurs für die Niederlande und Deutschland (BR).

ENTWICKLUNG DES EWG-HANDELS
mit den wichtigsten Gebieten
tatsächliche Werte)

TAB. 8

ÉVOLUTION DU COMMERCE DE LA CEE
avec les principales zones
(valeurs courantes)

MIO \$

Zeitraum Période	import						export					
	EWG-CEE	France	Belg.-Lux.	Niederland a)	Deutsch- land (BR) a)	Italia	EWG-CEE	France	Belg.-Lux.	Niederland a)	Deutsch- land (BR) a)	Italia
LÄNDER DER KLASSE 1						PAYS DE LA CLASSE 1						
1958	8 525,8	1 593,4	1 002,9	1 102,8	3 366,0	1 460,7	8 637,6	1 320,6	971,9	1 200,5	4 029,1	1 115,6
1959	8 563,5	1 324,7	1 093,0	1 170,4	3 670,0	1 305,4	9 944,3	1 532,7	1 175,9	1 304,4	4 651,6	1 279,7
1960	10 789,3	1 829,4	1 222,1	1 428,9	4 340,8	1 968,2	11 328,4	1 810,8	1 211,8	1 416,1	5 340,5	1 549,1
1961	11 676,4	1 967,9	1 259,4	1 526,9	4 711,5	2 210,6	12 246,6	1 953,7	1 250,8	1 455,9	5 849,3	1 736,9
1962	12 855,4	2 179,5	1 401,6	1 612,6	5 189,7	2 472,1	12 931,6	2 130,0	1 282,1	1 543,6	6 116,7	1 859,1
1963	14 344,6	2 600,8	1 502,7	1 732,5	5 517,8	2 990,8	13 830,5	2 384,9	1 357,1	1 560,8	6 563,7	1 963,9
1964	15 467,4	3 050,5	1 704,7	2 055,7	5 945,3	2 711,2	15 637,8	2 749,4	1 454,0	1 741,7	7 387,8	2 304,8
1965	16 227,1	2 980,4	1 796,5	2 103,5	6 760,4	2 586,3	17 612,2	3 072,8	1 699,7	1 903,7	8 292,5	2 643,5
1966	17 320,2	3 410,8	1 912,6	2 290,5	6 784,6	2 921,8	19 127,0	3 276,7	1 760,0	2 006,0	9 131,1	2 953,2
1967	16 954,3	3 378,6	1 912,5	2 244,5	6 292,5	3 126,1	20 472,7	3 492,3	1 802,2	2 189,2	9 676,2	3 312,8
1966 I	4 329,6	843,9	458,8	587,3	1 703,0	736,6	4 486,5	772,8	424,8	461,9	2 131,9	695,1
1966 II	4 340,0	893,1	474,4	561,4	1 676,6	734,6	4 817,1	885,5	456,9	498,8	2 233,1	742,8
1966 III	4 090,1	758,7	467,4	557,6	1 613,8	692,6	4 694,7	771,9	437,2	503,6	2 253,6	728,4
1966 IV	4 574,0	915,2	525,6	584,3	1 791,1	757,9	5 145,8	846,5	458,6	541,7	2 512,1	786,9
1967 I	4 176,9	927,1	475,8	552,9	1 442,9	778,2	4 906,7	833,1	475,6	525,6	2 277,3	795,1
1967 II	4 378,9	897,2	496,9	576,8	1 590,0	818,0	5 193,9	929,7	450,4	539,3	2 428,7	845,8
1967 III	3 911,6	708,2	426,0	539,4	1 484,7	753,3	4 853,5	808,7	377,7	534,2	2 322,0	810,9
1967 IV	4 487,8	846,2	512,9	575,4	1 773,5	779,8	5 516,8	920,8	498,0	589,9	2 648,0	860,1
1968 I	4 418,1	905,3	541,3	610,7	1 630,6	730,1	5 532,7	928,7	538,6	578,2	2 593,0	894,2
1967 F	1 317,0	287,8	152,0	177,7	450,2	249,3	1 535,9	266,4	146,6	161,4	705,9	255,6
1967 M	1 452,4	341,8	159,7	181,7	504,0	265,1	1 730,7	297,0	161,0	181,3	802,7	288,7
1967 A	1 403,7	286,8	161,2	184,4	500,8	270,4	1 728,9	303,8	154,3	173,7	825,7	271,4
1967 M	1 430,1	310,1	166,1	178,2	505,3	270,4	1 676,8	293,3	145,5	177,5	766,0	294,5
1967 J	1 545,2	300,3	169,6	214,2	583,9	277,2	1 788,2	332,6	150,6	188,1	837,0	279,9
1967 J	1 360,7	258,4	131,2	185,1	496,7	289,4	1 667,0	313,4	135,9	152,8	768,4	296,5
1967 A	1 251,1	195,6	160,9	177,7	499,5	217,4	1 514,7	212,2	121,2	187,3	751,7	242,3
1967 S	1 301,2	254,2	133,7	176,7	488,5	248,1	1 673,8	283,1	121,8	194,2	801,9	272,8
1967 O	1 437,2	274,9	155,0	184,5	545,0	277,8	1 909,1	311,7	188,6	209,1	890,1	309,6
1967 N	1 534,1	287,9	175,2	196,0	604,4	270,6	1 793,8	302,5	148,7	207,9	860,9	273,8
1967 D	1 520,9	286,8	180,9	195,7	625,7	231,9	1 818,2	308,5	162,7	173,0	896,8	277,2
1968 J	1 498,5	302,7	169,3	231,5	550,6	244,5	1 782,2	298,3	162,4	203,7	843,3	274,6
1968 F	1 410,5	288,5	184,8	183,1	520,4	233,7	1 776,9	298,0	193,1	183,4	811,2	291,3
1968 M	1 513,1	314,1	188,6	196,4	559,6	254,3	1 974,6	332,5	184,5	191,2	938,6	327,9
EFTA						AELE						
1958	3 608,4	530,0	459,2	513,4	1 513,3	592,5	4 970,3	683,5	486,5	811,8	2 419,4	569,1
1959	3 891,3	480,6	511,3	570,6	1 719,4	609,4	5 416,8	757,0	524,0	847,5	2 644,7	643,6
1960	4 459,3	554,5	553,2	633,0	1 954,1	764,5	6 509,5	997,0	598,8	955,2	3 198,4	760,0
1961	4 919,2	688,8	586,6	735,1	2 112,4	796,3	7 172,1	1 079,6	633,7	983,2	3 591,5	884,2
1962	5 501,9	831,3	633,6	773,0	2 296,4	967,6	7 496,6	1 175,2	620,1	1 057,1	3 685,8	958,4
1963	6 166,3	1 056,4	712,3	829,5	2 396,3	1 171,8	7 941,6	1 313,0	675,4	1 036,5	3 959,5	957,1
1964	6 590,9	1 164,4	777,0	967,6	2 647,1	1 034,9	8 848,7	1 495,9	705,0	1 127,7	4 419,8	1 100,4
1965	6 896,2	1 150,1	829,9	985,2	2 983,0	948,0	9 602,3	1 571,3	791,3	1 210,2	4 830,3	1 199,3
1966	7 244,9	1 322,1	895,7	1 010,7	2 936,1	1 080,3	9 998,8	1 602,3	801,2	1 226,8	5 071,9	1 296,7
1967	7 092,9	1 350,0	886,0	965,4	2 693,6	1 197,9	10 424,6	1 730,3	820,4	1 321,4	5 151,1	1 401,4
1966 I	1 819,7	324,9	218,6	256,8	765,0	254,4	2 409,8	390,0	199,2	293,6	1 207,2	319,8
1966 II	1 810,8	338,6	230,7	249,4	731,1	261,0	2 520,6	418,3	204,1	306,6	1 267,5	324,1
1966 III	1 707,3	296,5	203,0	245,1	700,1	262,6	2 421,5	383,1	189,1	300,1	1 234,9	314,3
1966 IV	1 912,5	362,2	248,4	259,4	740,2	302,3	2 646,5	410,9	208,4	326,5	1 362,2	338,5
1967 I	1 775,4	359,8	233,9	245,2	634,7	301,7	2 515,5	399,4	224,4	307,4	1 240,1	344,2
1967 II	1 812,1	361,2	231,8	251,0	655,8	312,4	2 665,4	469,3	193,1	325,0	1 312,5	365,5
1967 III	1 623,5	283,2	191,8	223,7	632,0	293,0	2 454,5	395,0	168,4	318,4	1 222,7	350,0
1967 IV	1 881,7	345,8	228,4	245,8	770,9	290,9	2 788,8	466,6	234,3	370,5	1 375,6	341,7
1968 I	1 894,7	358,9	255,7	254,7	742,6	282,7	2 720,6	471,4	230,8	353,0	1 301,9	363,6
1967 F	574,0	116,5	82,4	79,4	201,5	94,2	796,4	126,2	69,1	97,8	392,2	111,1
1967 M	612,4	127,2	73,5	85,6	219,2	106,9	884,4	145,6	73,3	105,5	435,6	124,4
1967 A	595,9	118,4	77,7	77,8	221,3	100,7	880,8	153,8	64,6	102,2	444,1	116,0
1967 M	597,0	119,8	78,3	80,8	212,4	105,7	862,5	148,0	63,4	108,8	418,8	123,4
1967 J	619,3	122,9	75,8	92,4	222,1	106,0	922,1	167,4	65,0	114,0	449,5	126,1
1967 J	563,8	104,7	57,9	76,4	210,2	114,6	821,2	139,3	57,5	92,0	405,4	126,9
1967 A	490,3	72,5	67,9	73,7	199,1	77,1	746,7	101,5	51,7	107,0	381,1	105,4
1967 S	568,9	106,0	64,9	73,6	222,7	101,7	887,0	154,2	59,3	119,4	436,2	117,9
1967 O	633,4	116,1	73,2	84,8	253,9	105,4	961,5	156,0	86,4	129,5	467,1	122,5
1967 N	632,5	115,5	80,3	80,1	257,1	99,5	900,9	151,7	70,9	130,7	439,5	108,4
1967 D	616,2	114,2	74,0	81,6	260,2	86,2	930,9	162,4	78,5	110,4	469,3	110,4
1968 J	616,0	110,0	82,4	92,5	239,8	91,2	880,5	147,0	72,2	123,8	421,5	116,0
1968 F	614,0	120,1	86,1	79,3	235,0	93,6	882,0	151,5	83,7	116,1	409,7	121,1
1968 M	666,6	128,8	87,2	83,2	267,8	99,5	958,3	172,9	75,1	113,2	470,7	126,5

a) A partir de mars 1961, nouveau taux de change pour les Pays-Bas et l'Allemagne (R.F.).

8

ENTWICKLUNG DES EWG-HANDELS
mit den wichtigsten Gebieten
(tatsächliche Werte)

TAB. 8

MIO \$

Zeitraum Période	import						export					
	EWG-CEE	France	Belg.-Lux.	Niederland a)	Deutsch- land (BR) a)	Italia	EWG-CEE	France	Belg.-Lux.	Niederland a)	Deutsch- land (BR) a)	Italia
VEREINIGTE STAATEN						ÉTATS-UNIS						
1958	2 808,0	563,5	310,8	408,9	998,9	525,8	1 664,3	301,1	287,2	180,9	640,3	254,8
1959	2 651,5	428,6	325,5	434,5	1 090,0	372,8	2 371,3	464,3	443,8	207,7	910,5	345,1
1960	3 829,7	744,8	391,7	599,6	1 423,1	670,4	2 241,8	395,7	365,9	198,2	897,1	384,9
1961	4 054,0	736,9	375,1	568,7	1 509,8	863,5	2 231,8	417,1	370,6	192,0	870,0	382,1
1962	4 457,6	774,8	451,1	607,5	1 739,0	885,3	2 446,8	425,8	413,9	200,1	966,1	440,9
1963	5 050,9	901,2	471,9	648,7	1 986,8	1 042,3	2 563,0	420,8	411,1	203,4	1 050,7	477,0
1964	5 437,8	1 136,4	524,8	775,3	2 016,1	985,3	2 849,0	470,4	450,3	224,2	1 197,0	507,1
1965	5 692,7	1 087,9	550,0	765,5	2 295,9	993,5	3 424,9	594,5	532,1	243,7	1 435,9	618,7
1966	6 022,3	1 199,4	569,1	910,1	2 293,2	1 050,5	4 097,9	660,0	591,2	307,2	1 795,2	744,3
1967	5 858,4	1 219,3	589,2	886,1	2 138,4	1 025,3	4 423,3	663,5	588,3	342,9	1 965,5	863,2
1966 I	1 507,3	290,5	144,0	242,9	552,4	277,6	897,3	142,8	136,3	62,6	397,4	158,2
1966 II	1 533,7	324,8	132,3	223,7	575,8	277,2	1 004,5	170,6	165,8	76,8	404,8	186,6
1966 III	1 422,4	275,3	147,1	220,3	528,1	251,6	1 072,6	164,6	154,2	88,2	470,5	195,0
1966 IV	1 561,9	308,9	149,0	223,2	636,6	244,2	1 139,4	182,0	150,8	79,6	522,4	204,6
1967 I	1 404,8	342,9	136,6	209,2	477,5	256,6	1 006,4	151,4	142,1	80,8	437,5	194,6
1967 II	1 626,8	337,1	155,4	232,6	615,0	286,8	1 168,0	168,0	151,3	80,6	457,8	208,0
1967 III	1 336,9	254,1	132,9	217,5	499,5	232,9	1 052,9	156,4	123,9	89,9	471,6	211,1
1967 IV	1 475,2	285,3	163,8	226,9	545,6	253,5	1 296,8	187,7	170,5	91,6	598,5	248,5
1968 I	1 501,7	335,1	172,3	250,1	499,5	244,7	1 424,2	197,1	217,2	94,0	658,1	257,7
1967 F	438,7	101,2	40,0	63,5	149,4	84,7	307,6	49,8	43,8	22,9	129,8	61,4
1967 M	506,2	137,8	50,6	64,5	170,1	83,2	347,6	55,1	50,0	29,5	144,4	68,6
1967 A	515,0	105,1	52,6	77,6	180,7	99,0	360,6	53,2	52,3	26,9	159,8	68,5
1967 M	513,9	113,4	48,3	69,3	188,8	94,2	336,6	55,5	47,0	26,7	137,0	70,5
1967 J	597,8	118,5	54,5	85,7	245,5	93,6	368,5	59,3	52,1	27,0	161,0	69,1
1967 J	467,0	92,3	45,0	79,5	163,4	86,9	351,9	59,0	44,1	22,9	147,4	78,6
1967 A	439,5	72,1	48,8	66,2	179,7	72,6	347,5	44,8	40,2	34,9	166,5	61,1
1967 S	430,8	89,7	38,9	71,8	156,4	74,0	353,8	52,6	39,5	32,1	157,7	71,9
1967 O	457,7	98,5	47,1	69,5	155,5	87,1	459,2	66,7	65,3	35,2	198,8	92,2
1967 N	506,6	96,8	53,5	81,2	188,4	86,8	415,4	57,1	50,9	30,7	198,1	78,6
1967 D	514,1	93,1	62,7	75,9	202,5	79,9	422,0	63,1	54,0	25,7	200,6	78,6
1968 J	530,2	116,8	54,5	102,2	176,8	80,0	454,6	66,5	61,4	34,1	214,3	78,3
1968 F	464,2	103,9	59,6	73,5	155,3	71,8	452,2	61,9	76,6	27,0	202,9	83,7
1968 M	509,0	114,4	59,7	74,4	167,4	93,1	516,2	68,2	78,4	32,9	240,9	95,2
LÄNDER DER KLASSE 2						PAYS DE LA CLASSE 2						
1958	6 823,9	2 601,6	607,8	900,5	1 765,6	948,4	6 124,5	2 458,4	558,9	569,3	1 860,8	677,1
1959	6 669,4	2 222,6	645,1	877,7	1 947,8	976,2	5 925,6	2 346,2	481,0	595,9	1 893,7	608,8
1960	7 484,8	2 423,9	752,9	902,7	2 261,6	1 143,6	6 738,3	2 720,5	496,2	649,3	2 134,4	737,9
1961	7 575,3	2 423,8	731,5	946,1	2 325,8	1 148,2	6 764,7	2 571,5	459,7	663,1	2 261,6	808,9
1962	8 168,4	2 600,2	719,4	935,9	2 560,8	1 352,1	6 196,7	2 206,9	461,1	644,1	2 056,9	827,7
1963	8 822,2	2 723,0	797,7	1 013,3	2 644,3	1 643,9	6 354,9	2 318,2	425,1	605,0	2 099,2	907,4
1964	9 842,7	2 959,9	927,0	1 181,2	3 010,3	1 764,2	6 891,7	2 433,4	515,1	668,8	2 283,0	991,4
1965	10 528,8	3 020,8	964,0	1 195,2	3 362,3	1 986,5	7 509,9	2 488,4	574,2	718,5	2 566,6	1 162,1
1966	11 326,1	3 205,3	1 093,9	1 212,8	3 530,5	2 283,7	7 957,1	2 518,1	591,7	785,1	2 795,1	1 267,1
1967	11 520,5	3 213,6	1 112,0	1 357,8	3 424,9	2 412,2	8 295,5	2 638,4	579,6	799,7	2 899,7	1 378,1
1966 I	2 864,4	820,9	254,8	309,3	905,5	573,8	1 886,1	603,2	145,1	178,8	672,1	286,9
1966 II	2 877,0	837,9	280,2	322,9	899,9	536,1	1 925,0	623,3	136,0	194,4	652,7	318,6
1966 III	2 710,6	727,8	280,1	290,7	852,6	559,4	1 923,5	584,8	142,7	185,3	700,3	310,4
1966 IV	2 865,5	818,7	269,9	289,9	872,5	614,4	2 222,4	706,8	167,8	226,6	769,9	351,2
1967 I	2 914,9	863,6	268,4	339,6	853,5	589,9	2 070,5	646,3	156,0	212,0	712,5	343,7
1967 II	2 812,8	769,4	295,4	345,0	842,9	560,0	2 029,9	669,5	138,6	191,0	697,5	333,3
1967 III	2 701,7	729,3	214,3	329,8	858,3	570,0	1 894,0	571,0	119,8	194,1	695,1	314,0
1967 IV	3 089,3	851,2	333,7	341,9	870,3	692,2	2 299,1	751,6	165,0	202,6	794,2	385,6
1968 I	3 112,7	856,6	352,4	388,2	973,3	542,2	2 289,9	766,5	163,5	217,7	775,8	368,5
1967 F	911,4	272,9	75,1	104,3	266,1	193,0	660,1	217,3	47,9	58,8	221,2	114,9
1967 M	986,3	298,9	91,0	122,9	292,4	181,2	709,7	234,1	52,6	66,5	233,0	123,5
1967 A	941,8	272,2	75,4	110,3	281,4	202,4	691,5	227,1	46,7	64,9	241,1	111,6
1967 M	961,2	280,4	108,6	123,2	278,6	170,3	675,2	213,8	47,1	61,5	229,0	123,8
1967 J	909,8	216,8	111,4	111,5	282,9	187,3	663,2	228,6	44,7	64,6	227,4	97,9
1967 J	818,4	223,0	54,1	95,4	255,8	190,2	649,7	206,0	40,0	60,3	233,5	109,9
1967 A	932,3	230,2	110,9	103,9	304,4	183,0	607,1	164,4	41,7	67,6	235,5	97,9
1967 S	949,2	276,2	48,4	130,6	298,2	195,8	634,9	200,6	38,1	66,3	226,1	103,8
1967 O	973,7	262,9	94,4	111,9	291,6	213,0	780,7	244,0	64,3	66,7	265,2	140,4
1967 N	1 023,7	252,2	130,2	120,7	297,1	223,5	732,9	242,5	45,2	69,9	257,7	117,6
1967 D	1 089,7	335,9	103,7	109,6	284,6	256,0	788,6	269,3	58,4	66,0	272,1	122,8
1968 J	995,4	267,1	104,6	141,2	316,0	166,5	749,2	232,4	49,1	85,3	264,5	117,9
1968 F	1 013,6	278,0	132,9	115,5	325,7	161,6	742,0	254,5	60,3	59,3	248,7	119,2
1968 M	1 106,4	316,2	114,6	131,2	331,6	212,8	796,7	279,6	52,9	71,1	262,6	130,5

a) Ab März 1961: neuer Umrechnungskurs zum Dollar für die Niederlande und Deutschland (BR).

TAB. 8

ÉVOLUTION DU COMMERCE DE LA CEE

avec les principales zones
(valeurs courantes)

MIO \$

Zeitraum Période	import						export					
	EWG-CEE	France	Belg.-Lux.	Nederland a)	Deutsch- land (BR) a)	Italia	EWG-CEE	France	Belg.-Lux.	Nederland a)	Deutsch- land (BR) a)	Italia
AOM												
1958	1 546,4	1 187,7	176,8	42,8	85,1	54,1	1 859,8	1 578,4	132,7	48,9	60,1	39,7
1959	1 351,7	932,3	209,9	45,5	98,5	65,4	1 698,7	1 446,3	103,1	47,4	60,8	41,1
1960	1 662,8	1 133,7	280,0	43,0	126,6	79,4	1 881,9	1 666,4	74,5	43,6	61,7	35,7
1961	1 771,2	1 240,5	250,8	45,1	147,9	86,9	1 764,0	1 537,3	61,1	46,2	76,5	42,9
1962	1 850,1	1 328,4	203,2	43,8	158,1	116,6	1 432,7	1 223,0	66,3	40,0	61,6	41,9
1963	1 902,3	1 274,7	200,1	73,5	221,9	132,1	1 546,5	1 273,0	68,3	61,2	89,2	54,7
1964	2 059,2	1 369,8	239,4	79,5	249,3	121,2	1 652,7	1 304,5	94,3	73,6	113,4	67,0
1965	2 046,6	1 287,8	245,4	84,8	244,6	184,0	1 733,4	1 342,7	107,4	78,2	120,3	84,7
1966	2 283,1	1 353,4	351,7	80,0	294,3	203,7	1 706,9	1 279,2	104,3	108,1	124,6	90,6
1967	2 275,4	1 324,1	303,8	92,1	335,7	219,7	1 789,4	1 333,7	97,6	108,2	142,2	107,7
1966 I	546,5	327,7	69,6	20,7	85,4	43,0	417,3	318,0	28,3	21,1	30,2	19,7
II	614,2	367,7	96,2	25,5	68,7	56,1	399,4	306,7	24,8	19,2	28,8	19,9
III	553,9	323,6	94,2	16,0	68,5	51,5	390,5	296,8	23,7	19,6	28,5	21,8
IV	561,7	334,4	84,8	17,8	71,6	53,0	499,9	357,7	27,6	48,1	37,1	29,4
1967 I	569,1	357,6	55,7	21,8	79,8	54,2	451,1	334,5	23,7	31,3	34,4	27,2
II	576,7	327,1	93,1	25,6	77,8	53,1	444,1	334,3	26,0	24,0	34,0	25,9
III	530,7	306,4	60,1	21,5	88,8	53,9	391,6	287,4	23,0	24,2	33,9	23,1
IV	598,7	333,0	94,4	23,3	89,5	58,6	502,1	377,6	24,8	28,9	39,9	30,9
1968 I	638,8	333,9	113,4	35,7	103,8	52,0	515,7	373,7	31,2	40,9	41,0	28,9
1967 F	171,1	106,0	17,4	6,7	23,3	17,7	148,0	112,4	7,5	6,7	12,0	9,4
M	197,5	129,2	15,8	7,5	29,5	15,5	155,6	118,8	8,1	8,5	11,8	8,4
A	176,9	111,6	12,3	7,2	28,3	17,6	145,6	111,5	7,5	7,7	10,5	8,4
M	192,5	113,4	33,0	8,2	22,3	15,6	144,2	107,6	8,7	7,6	10,9	9,5
J	207,2	102,2	47,8	10,2	27,3	19,8	154,2	115,2	9,8	8,5	12,6	8,1
J	173,5	103,8	13,0	7,0	30,2	19,6	134,4	99,1	8,2	7,8	11,5	7,8
A	181,2	90,3	34,8	7,6	29,8	18,7	117,8	81,8	8,5	7,8	12,2	7,5
S	175,7	112,4	12,3	7,0	28,8	15,3	139,0	106,5	6,3	8,6	10,1	7,5
O	198,6	105,9	37,2	7,5	29,7	18,2	161,9	119,7	9,2	9,5	13,6	9,9
N	188,8	103,4	25,5	7,0	30,9	21,9	168,7	128,8	8,7	9,8	11,1	10,3
D	207,7	123,8	28,1	8,8	28,6	18,4	173,3	130,7	8,3	9,7	15,1	9,5
1968 J	195,5	103,6	31,0	12,6	31,1	17,1	166,8	112,7	9,8	22,0	13,3	8,9
F	217,5	109,4	45,8	11,0	36,4	14,9	168,7	127,9	10,1	8,4	12,8	9,4
M	227,0	122,0	36,6	12,1	36,3	20,1	178,6	133,2	9,5	10,5	14,9	10,6
NICHTASSOZIIERTES AFRIKA DER KLASSE 2												
1958	1 048,1	415,0	62,0	120,3	305,9	144,8	940,7	361,4	77,8	113,6	241,4	146,4
1959	1 121,3	365,4	73,9	146,2	353,3	182,5	979,5	375,2	66,7	108,6	292,4	136,6
1960	1 158,0	368,5	74,8	142,3	379,2	193,2	1 212,0	448,6	69,6	141,2	388,1	164,5
1961	1 160,0	340,6	89,2	161,7	375,9	192,6	1 150,7	412,9	64,6	141,5	346,6	185,1
1962	1 301,5	361,5	100,9	173,6	412,5	253,0	1 147,5	371,0	86,6	155,8	330,0	204,0
1963	1 609,5	463,7	110,8	194,7	525,0	315,3	1 286,7	426,6	65,6	138,4	392,0	263,9
1964	1 938,5	495,9	149,3	236,5	754,1	302,6	1 323,7	452,6	69,1	136,5	423,2	242,3
1965	2 195,6	563,1	158,3	242,6	919,3	312,2	1 529,7	480,9	91,2	166,8	451,3	339,5
1966	2 428,0	635,0	157,4	261,8	974,4	399,2	1 537,0	470,8	85,3	165,8	463,7	351,2
1967	2 448,5	612,1	198,5	281,5	871,7	484,7	1 598,5	485,5	86,6	157,5	477,6	391,4
1966 I	592,2	160,7	35,7	59,6	244,1	92,1	377,5	113,6	21,0	41,3	117,0	84,6
II	628,3	177,0	37,5	66,3	248,9	98,6	366,4	116,4	20,9	40,0	103,4	85,7
III	558,9	126,3	37,6	65,2	225,8	104,0	365,7	108,1	19,2	43,6	112,5	82,3
IV	648,4	171,0	46,5	70,7	255,7	104,5	426,9	132,8	23,8	40,9	130,8	98,6
1967 I	648,0	182,4	48,7	73,0	238,5	105,3	391,1	109,6	23,7	37,9	124,5	95,4
II	598,2	160,8	45,0	68,6	217,4	106,4	401,2	132,2	19,7	37,7	117,5	94,0
III	530,8	107,4	39,7	77,6	171,5	134,7	355,7	108,6	16,8	38,3	107,9	84,1
IV	673,4	161,5	65,6	63,8	244,3	138,3	451,1	135,2	26,4	43,6	127,6	118,3
1968 I	698,4	167,7	48,0	78,9	273,4	130,4	406,6	125,8	27,6	38,3	116,1	98,8
1967 F	204,2	63,7	11,1	20,8	75,9	32,7	120,7	35,6	6,6	11,4	37,3	29,9
M	217,3	61,4	16,1	24,6	79,2	36,0	137,8	43,9	8,7	11,4	37,8	35,9
A	211,6	62,3	13,9	21,4	76,1	38,0	141,1	48,1	7,6	12,9	40,0	32,5
M	207,0	59,8	16,5	24,9	75,2	30,6	128,1	38,4	7,1	13,2	36,7	32,6
J	179,5	38,7	14,7	22,3	66,1	37,8	132,0	45,7	5,0	11,6	40,8	29,0
J	144,8	33,0	4,0	18,4	46,9	42,4	119,0	38,6	5,3	11,9	37,5	25,7
A	184,3	36,7	23,7	29,7	50,2	44,0	116,2	31,9	6,0	14,2	36,0	28,1
S	201,0	37,7	11,8	29,5	74,4	47,7	120,7	38,0	5,5	12,2	34,5	30,5
O	211,1	48,0	20,4	21,0	74,9	46,8	160,4	48,2	10,3	11,9	45,4	44,6
N	217,1	45,2	26,5	22,4	80,6	42,5	137,1	39,5	6,8	16,8	37,2	37,0
D	245,9	68,1	17,2	20,5	90,6	49,5	153,4	47,8	9,1	14,9	45,3	36,4
1968 J	230,9	53,5	11,7	31,8	92,7	41,2	130,8	39,9	9,2	13,2	38,8	29,7
F	218,6	53,4	18,5	20,5	92,2	34,0	135,5	40,9	10,2	12,4	39,0	32,9
M	250,5	62,5	17,7	26,6	88,5	55,1	140,4	44,9	8,3	12,7	38,3	36,2

a) A partir de mars 1961, nouveau taux de change pour les Pays-Bas et l'Allemagne (R.F.).

8

ENTWICKLUNG DES EWG-HANDELS
mit den wichtigsten Gebieten
(tatsächliche Werte)

TAB. 8

MIO \$

Zeitraum Période	import						export					
	EWG-CEE	France	Belg.-Lux.	Niederland a)	Deutsch- land (BR) a)	Italia	EWG-CEE	France	Belg.-Lux.	Niederland a)	Deutsch- land (BR) a)	Italia
MITTEL- UND SÜDAMERIKA						AMÉRIQUE CENTRALE ET DU SUD						
1958	1 647,0	216,7	152,2	272,9	788,8	216,5	1 604,2	223,0	179,9	204,5	722,3	274,6
1959	1 691,0	222,7	151,8	268,1	818,3	230,0	1 611,6	248,1	165,2	205,8	737,1	255,5
1960	1 873,4	259,2	177,1	258,0	885,9	293,3	1 693,3	281,2	154,0	198,4	785,4	274,3
1961	1 894,9	254,3	172,0	281,3	909,6	277,7	1 860,1	299,0	143,7	210,5	898,2	308,5
1962	2 222,9	308,8	202,9	286,0	1 073,2	352,0	1 783,5	302,5	138,1	205,9	820,8	316,1
1963	2 267,8	332,5	213,4	286,9	949,9	485,0	1 566,5	275,8	108,0	158,0	708,5	316,3
1964	2 465,0	381,7	220,3	290,9	1 025,5	546,6	1 676,4	278,6	142,5	172,7	755,4	327,2
1965	2 615,5	383,1	224,6	290,7	1 166,3	550,8	1 706,6	266,4	146,5	159,7	811,5	322,5
1966	2 731,3	392,4	247,7	276,0	1 145,8	669,5	1 905,9	317,1	145,3	182,7	938,8	322,0
1967	2 742,9	399,2	293,7	346,5	1 088,8	614,8	2 051,6	334,4	154,3	190,0	997,1	375,7
1966 I	664,3	93,7	58,9	65,8	277,4	168,4	425,8	66,7	29,9	38,1	216,4	74,7
II	705,5	111,9	61,9	72,3	304,7	154,8	479,5	89,3	33,8	52,4	221,7	82,4
III	689,3	91,6	68,3	75,1	290,8	163,4	499,6	79,5	38,5	47,4	247,9	86,3
IV	672,2	95,1	58,7	62,8	272,8	182,8	501,0	81,7	43,0	44,9	252,7	78,7
1967 I	674,2	109,0	67,4	82,2	251,8	163,9	479,6	79,7	39,1	45,0	227,1	88,7
II	740,7	108,6	82,4	100,3	288,6	160,8	506,3	86,9	35,3	51,0	243,5	89,7
III	725,1	88,2	72,0	94,6	303,3	167,1	509,0	74,2	30,9	46,1	262,3	95,5
IV	601,1	93,4	71,6	67,8	245,2	123,0	554,9	93,6	48,9	47,9	264,0	100,5
1968 I	650,7	94,6	83,5	90,7	270,0	112,0	549,3	107,2	39,1	46,4	256,8	99,7
1967 F	203,2	31,8	19,2	24,6	78,7	48,8	151,3	27,8	11,6	15,4	67,9	28,6
M	227,2	36,3	25,3	31,7	84,5	49,3	161,1	27,1	11,5	14,6	76,2	31,7
A	230,2	32,8	26,2	34,0	86,5	50,8	171,1	29,1	11,4	16,9	86,4	27,3
M	243,4	39,5	26,3	33,8	93,4	50,3	163,6	26,7	11,2	15,8	76,5	33,5
J	267,2	36,3	29,9	32,6	108,6	59,8	171,8	31,1	12,7	18,5	80,5	28,9
J	260,5	28,0	24,4	31,9	104,0	72,2	177,7	29,4	10,5	14,5	87,2	36,2
A	260,9	28,0	33,8	34,3	114,1	50,7	161,2	21,0	12,3	15,8	86,9	25,2
S	203,1	32,2	13,2	28,3	85,2	44,2	168,2	23,9	8,0	15,8	88,2	32,3
O	211,1	29,4	24,4	24,2	84,1	48,9	196,5	32,7	20,1	17,6	89,2	37,0
N	197,4	25,2	22,4	23,6	84,7	41,5	172,4	28,1	10,7	16,1	85,6	31,8
D	192,4	38,4	24,6	20,3	76,5	32,5	187,0	34,4	18,8	14,2	89,2	30,4
1968 J	228,6	32,5	31,2	32,3	93,8	38,9	183,1	31,4	11,3	16,7	88,7	35,1
F	202,3	27,1	26,4	25,6	85,8	37,5	182,1	38,1	15,4	14,1	82,4	32,1
M	219,4	34,9	25,9	32,5	90,4	35,6	183,9	37,7	12,3	15,6	85,7	32,5
WESTASIEN						ASIE OCCIDENTALE						
1958	1 802,8	606,9	161,6	311,2	294,2	429,0	693,1	110,1	77,5	74,7	329,0	101,8
1959	1 746,1	552,9	157,6	264,9	368,9	401,9	709,4	124,3	67,9	95,6	322,4	99,2
1960	1 828,5	460,4	160,3	305,8	461,2	440,8	815,6	140,1	92,4	108,5	345,8	128,8
1961	1 851,4	422,1	147,8	325,9	501,5	454,0	811,5	149,1	80,6	98,5	357,8	125,4
1962	1 926,3	435,4	140,3	319,9	547,0	483,7	764,9	139,1	87,8	95,4	308,0	134,7
1963	2 131,4	481,3	199,4	341,5	550,3	558,8	822,7	165,0	89,7	93,3	333,6	140,3
1964	2 306,5	527,0	219,2	371,3	548,2	640,8	966,4	211,5	108,4	113,9	352,7	179,9
1965	2 528,0	603,2	231,0	364,7	539,0	790,2	1 090,0	201,8	107,9	118,6	443,8	218,0
1966	2 637,4	608,3	216,8	388,7	573,7	850,0	1 258,8	228,1	114,3	129,0	524,4	262,9
1967	2 911,5	694,4	193,6	423,5	665,2	934,8	1 298,2	260,0	101,3	138,0	537,7	261,3
1966 I	724,2	179,3	56,3	108,4	150,1	230,1	319,9	52,4	34,5	32,6	140,2	60,2
II	619,1	125,6	54,6	104,8	148,9	185,1	298,9	54,2	25,4	32,1	120,9	66,2
III	613,8	137,2	53,8	86,1	137,2	199,5	294,9	54,2	26,5	27,7	126,8	59,7
IV	678,5	166,1	50,2	89,4	137,5	235,2	345,1	67,3	27,9	36,6	136,5	76,9
1967 I	696,6	161,3	61,2	98,7	150,1	224,3	333,6	63,9	27,4	38,3	132,2	71,7
II	615,9	128,7	44,2	99,4	145,6	197,9	298,7	59,7	23,0	30,5	122,2	63,2
III	667,6	188,1	20,2	88,0	190,0	181,4	287,9	52,1	22,3	34,7	121,3	57,5
IV	929,7	216,3	67,0	136,0	179,5	331,0	377,9	84,2	28,6	34,4	161,9	68,8
1968 I	820,8	216,5	73,9	118,9	202,0	209,6	406,0	90,2	30,1	39,7	169,7	76,3
1967 F	229,5	54,2	16,8	31,7	45,3	81,6	110,8	22,6	9,1	11,2	40,9	27,0
M	228,2	52,1	20,9	36,2	53,8	65,2	110,6	23,1	8,9	11,9	43,8	22,8
A	226,1	49,4	13,2	31,6	51,4	80,6	107,1	21,7	7,6	10,7	44,4	22,6
M	224,7	53,4	21,0	38,2	50,8	61,3	106,9	19,9	8,4	9,5	42,8	26,3
J	165,1	25,9	10,0	29,7	43,5	56,0	84,7	18,1	7,0	10,3	35,1	14,2
J	174,4	47,3	7,6	24,8	48,3	46,4	95,1	18,8	7,3	11,5	36,6	20,9
A	219,1	62,8	9,5	14,4	73,5	58,9	98,1	15,5	7,5	12,1	44,7	18,3
S	274,2	78,0	3,2	48,7	68,2	76,1	94,4	17,8	7,5	11,2	40,1	17,9
O	259,4	63,3	1,8	44,0	66,0	84,2	127,5	25,4	10,3	12,1	53,2	26,5
N	322,9	63,1	44,2	50,3	61,9	103,4	115,5	23,3	8,2	11,0	53,2	19,7
D	348,0	89,7	21,0	41,7	52,5	143,1	135,2	35,6	9,9	11,3	55,9	22,5
1968 J	244,5	64,1	20,7	44,6	58,4	56,7	127,8	25,2	10,3	14,0	55,5	22,7
F	271,9	72,1	29,5	34,0	75,3	61,0	133,2	30,9	10,7	11,1	57,1	23,4
M	303,0	82,1	21,9	40,2	68,3	90,5	141,6	34,1	9,6	14,6	57,1	26,2

a) Ab März 1961: neuer Umrechnungskurs zum Dollar für die Niederlande und Deutschland (BR).

TAB. 8

ÉVOLUTION DU COMMERCE DE LA CEE

avec les principales zones

MIO \$

(valeurs courantes)

Zeitraum Période	import						export					
	EWG-CEE	France	Belg.-Lux.	Nederland a)	Deutsch-land (BR) a)	Italia	EWG-CEE	France	Belg.-Lux.	Nederland a)	Deutsch-land (BR) a)	Italia
ANDERE LÄNDER DER KLASSE 2 (FERNER OSTEN)						AUTRES PAYS DE LA CLASSE 2 (EXTREME ORIENT)						
1958	779,4	175,3	55,2	153,3	291,7	103,8	1 026,8	185,5	91,0	127,6	507,9	114,7
1959	759,2	149,2	51,8	153,0	308,8	96,4	926,4	152,4	78,1	138,5	481,0	76,4
1960	963,1	203,1	60,7	153,5	408,7	137,0	1 138,0	186,6	105,7	157,6	553,4	134,6
1961	898,6	167,0	71,8	132,0	390,8	137,0	1 180,9	175,6	109,7	166,3	582,4	146,9
1962	867,6	166,1	72,1	112,5	370,1	146,8	1 068,1	171,2	82,3	147,0	536,5	131,0
1963	911,2	170,7	74,1	116,6	397,2	152,7	1 132,5	177,0	93,4	154,2	575,8	132,2
1964	1 073,6	185,5	98,9	203,0	433,2	153,0	1 272,4	186,2	100,8	172,1	638,3	175,0
1965	1 143,1	183,6	104,8	212,5	493,0	149,3	1 450,2	196,6	121,2	195,2	739,7	197,4
1966	1 246,3	216,2	120,2	206,3	542,2	161,3	1 548,5	222,8	142,6	199,4	743,6	240,1
1967	1 142,1	183,7	122,4	214,2	463,5	158,2	1 557,9	224,8	139,8	206,0	745,2	242,1
1966 I	337,2	59,5	34,3	54,8	148,4	40,2	345,7	52,6	31,4	45,6	168,3	47,8
II	309,9	55,6	30,1	54,1	128,7	41,4	298,9	54,2	25,4	32,1	120,9	66,2
III	294,7	49,1	26,3	48,2	130,2	41,0	372,8	46,2	34,9	46,9	184,6	60,2
IV	304,7	52,1	29,7	49,2	135,0	38,8	449,5	67,3	45,5	56,2	212,8	67,7
1967 I	327,0	53,3	34,4	64,0	133,3	42,1	415,2	58,6	42,1	59,5	194,2	60,7
II	281,2	44,1	30,6	51,1	113,6	41,8	379,6	56,4	34,5	47,8	180,3	60,5
III	247,4	39,3	22,3	48,2	104,8	32,9	349,9	48,8	26,8	50,7	169,8	53,8
IV	286,4	47,0	35,1	51,0	111,9	41,4	413,1	61,0	36,3	47,9	200,8	67,1
1968 I	304,0	44,0	33,6	64,0	124,1	38,2	412,2	69,6	35,5	50,4	192,0	64,7
1967 F	103,5	17,2	10,7	20,6	42,9	12,2	129,3	18,8	13,3	14,1	63,2	20,0
M	116,2	19,8	12,8	23,0	45,3	15,3	144,7	21,1	15,4	20,1	63,4	24,7
A	96,9	16,2	9,8	16,2	39,2	15,5	126,6	16,7	12,7	16,7	59,7	20,7
M	93,6	14,3	11,7	18,0	37,0	12,5	132,4	21,3	11,7	15,4	62,1	21,9
J	90,8	13,6	9,1	16,8	37,4	13,8	120,6	18,5	10,2	15,7	58,4	17,8
J	65,2	10,9	5,1	13,2	26,4	9,7	123,5	20,1	8,7	14,6	60,8	19,3
A	86,8	12,4	9,2	17,9	36,8	10,6	113,8	14,3	7,4	17,6	55,8	18,8
S	95,2	16,0	7,9	17,1	41,6	12,6	112,7	14,4	10,9	18,5	53,2	15,6
O	93,6	16,3	10,5	15,2	36,9	14,7	134,4	18,0	14,4	15,7	63,8	22,5
N	97,5	15,3	11,6	17,5	38,8	14,2	139,2	22,8	10,8	16,3	70,5	18,9
D	95,8	15,8	12,7	18,3	36,3	12,6	139,6	20,8	12,3	15,9	66,6	24,0
1968 J	95,8	13,3	10,0	19,9	40,0	12,6	140,6	23,3	8,4	19,4	68,2	21,4
F	103,3	16,0	12,8	24,3	36,0	14,2	122,5	16,7	13,9	13,3	57,3	21,4
M	106,5	14,7	12,5	19,8	48,1	11,5	152,2	29,6	13,2	17,7	66,6	25,0
OSTEUROPA b)						EUROPE ORIENTALE b)						
1958	677,7	173,9	56,9	77,5	266,6	102,9	625,7	145,6	62,3	51,7	277,3	88,8
1959	823,3	160,4	74,4	110,4	323,2	154,8	710,7	158,4	60,1	58,4	314,2	119,5
1960	975,0	154,6	77,5	97,4	380,5	265,0	991,9	220,6	96,5	62,6	440,3	171,8
1961	1 077,3	166,5	87,2	104,2	412,5	307,0	1 098,5	234,9	93,2	78,0	476,4	215,9
1962	1 201,8	197,4	101,7	99,1	472,2	331,4	1 170,5	267,1	86,7	76,4	504,2	236,1
1963	1 362,8	250,9	113,7	120,4	453,2	424,5	1 079,7	226,0	73,5	71,9	438,6	269,7
1964	1 359,5	259,1	117,4	125,3	486,7	371,1	1 212,6	234,8	77,2	73,9	551,2	275,5
1965	1 572,9	272,3	120,6	150,8	589,2	440,0	1 416,0	300,9	93,5	104,4	587,7	329,5
1966	1 800,4	347,9	136,3	150,5	650,4	515,3	1 676,2	387,1	119,8	116,5	695,8	357,0
1967	2 008,1	360,7	136,2	158,7	666,3	686,3	2 101,6	438,1	155,4	179,6	883,2	445,3
1966 I	416,7	81,3	25,7	36,3	146,7	126,7	376,2	96,7	27,8	31,7	132,8	87,2
II	432,5	85,3	33,1	37,0	146,8	130,3	426,7	109,3	27,5	30,1	164,8	95,0
III	440,0	76,3	37,2	37,9	169,2	119,4	399,6	79,6	27,2	27,9	183,6	81,4
IV	511,2	105,0	40,2	39,3	187,7	139,0	473,8	101,5	37,4	26,8	214,7	93,5
1967 I	441,8	90,2	33,3	35,1	139,9	143,2	489,5	111,2	29,9	35,9	211,8	100,7
II	462,4	87,8	31,5	35,8	149,4	157,9	568,7	114,4	41,5	55,0	224,8	133,0
III	510,9	83,1	34,1	40,4	169,6	183,7	482,7	91,4	35,4	51,1	209,0	95,8
IV	593,2	99,6	37,2	47,4	207,6	201,3	561,0	121,0	48,9	37,6	237,7	115,6
1968 I	509,2	93,6	37,8	47,4	178,8	151,7	585,6	161,1	38,7	38,8	226,3	120,7
1967 F	132,5	29,1	9,4	10,2	42,0	41,8	145,2	32,8	8,1	9,2	64,0	31,0
M	145,8	27,7	12,4	10,9	48,3	46,4	174,4	35,6	10,5	14,1	73,3	40,9
A	145,3	29,8	9,4	11,2	49,6	45,2	189,7	34,8	14,0	15,8	80,9	44,2
M	144,0	27,5	10,1	11,2	44,6	50,7	177,1	40,0	13,4	11,4	67,6	44,7
J	173,1	30,5	12,0	13,3	55,1	62,0	201,8	39,6	14,1	27,8	76,2	44,1
J	174,1	28,3	9,6	13,9	57,8	64,5	169,0	34,1	13,2	16,2	66,9	38,6
A	170,4	25,3	12,6	12,9	57,1	62,6	164,9	28,3	12,6	21,2	70,6	32,1
S	165,9	29,5	11,7	13,6	54,8	56,3	155,2	29,0	9,2	13,7	71,5	31,8
O	184,5	32,4	10,5	16,0	63,9	61,7	174,9	37,3	18,2	13,3	73,6	32,6
N	203,3	31,8	13,2	16,8	71,1	70,5	171,2	40,3	15,5	11,4	67,8	36,2
D	204,5	35,2	13,4	14,8	72,5	68,6	215,2	42,8	14,7	12,8	96,3	48,5
1968 J	179,2	35,1	10,9	18,5	63,3	51,4	191,4	51,4	12,9	9,8	81,2	36,1
F	161,6	29,7	12,5	13,4	59,1	47,0	195,1	63,4	12,5	13,3	67,9	38,1
M	167,8	28,8	14,3	15,5	56,4	52,8	198,9	46,3	13,1	15,7	77,3	46,6

a) A partir de mars 1961, nouveau taux de change pour les Pays-Bas et l'Allemagne (R.F.).

b) Voir note 1 du tableau 2.

HADELSNETZ DER EWG

TAB. 9

Werte : Tausend Dollar

Indices : Vergleichszeitraum des Vorjahres 100

import

JAN.-MÄRZ 1968		EWG - CEE (1)		France		Belg. - Lux.		Nederland		Deutschland (BR) (1)		Italia	
Code	Ursprung - Origine	1 000 \$	Indices	1 000 \$	Indices	1 000 \$	Indices	1 000 \$	Indices	1 000 \$	Indices	1 000 \$	Indices
.0	MONDE	14760.958	109	3411.706	104	2033.407	115	2303.357	113	4694.808	115	2317.680	97
.01	INTRA-CEE	6656.259	112	1543.643	112	1097.483	112	1249.488	113	1888.052	117	877.593	103
.02	EXTRA-CEE	8104.699	107	1868.063	99	935.924	119	1053.869	113	2806.756	114	1440.087	94
.1	CLASSE 1	4418.069	106	905.316	98	541.324	114	610.741	110	1630.611	113	730.077	94
.11	ALE	1894.717	107	358.934	100	255.728	109	254.698	104	742.622	117	282.735	94
.12	AUT. EUR. OCCIO.	479.501	101	106.046	95	39.779	113	46.286	95	189.095	113	98.295	88
.13	AMERIQUE DU NORD	1659.806	107	359.244	98	194.948	126	271.104	121	557.794	108	276.716	96
.19	AUT. CLASSE 1	384.045	103	81.092	93	50.869	97	38.653	110	141.100	115	72.331	94
.2	CLASSE 2	3112.646	107	856.616	99	352.374	131	388.198	114	973.311	114	542.147	92
.20	.ADM	638.751	112	333.899	93	113.438	204	35.663	164	103.774	130	51.977	96
.21	.AMA	393.625	124	160.582	99	110.423	213	26.391	178	57.200	122	39.029	90
.22	.AMA	31.746	81	29.322	76	7.712	62	6.000	6	1.658	722	3.689	302
.23	.TOM	34.568	112	15.615	111	768	114	7.069	113	9.471	137	1.645	55
.24	.ALGERIE	178.812	99	128.380	90	2.176	68	2.197	325	35.445	138	10.614	135
.25	.AFR. MEDIT. NOA	426.743	122	116.665	92	26.031	121	36.119	132	159.660	137	88.268	155
.27	.AFR. MEDIT. SUD	271.606	91	50.993	91	21.955	124	42.825	94	113.730	99	42.103	87
.27	AMERIQUE C. SUD	650.734	97	96.569	87	83.551	124	92.679	116	269.992	107	111.983	68
.28	ASIE OCCIDENTALE	820.817	118	216.489	134	73.858	119	118.876	120	202.015	135	209.579	93
.29	AUT. CLASSE 2	303.995	93	44.001	83	33.581	98	64.036	100	124.140	93	88.237	91
.3	CLASSE 3	560.490	112	105.436	102	39.751	106	56.353	124	197.696	123	163.254	104
.31	EUROPE ORIENTALE	509.248	115	93.569	104	37.795	113	47.643	135	178.765	128	151.674	106
.32	AUT. CLASSE 3	51.242	84	11.867	92	1.956	48	6.910	80	18.931	89	11.578	85
.9	DIVERS NON CL.	13.485	113	690	NS	2.478	114	576	647	5.138	89	4.603	120
.001	FRANCE	1316.473	112	348.519	113	306.485	111	149.040	120	580.431	113	280.517	106
.002	BELGIQUE-LUXBG.	1227.723	112	189.799	121	287.537	109	416.262	108	388.055	120	74.887	95
.003	PAYS-BAS	1058.914	115	685.861	108	417.760	114	576.235	114	481.689	119	99.889	108
.004	ALLEMAGNE RF	2102.156	109	319.464	113	85.701	109	107.951	123	437.877	118	422.300	102
.005	ITALIE	950.993	116	156.253	95	152.148	115	119.913	99	207.055	122	104.812	91
.022	ROYAUME-UNI	740.181	105	302	26	1.170	167	215	36	1.694	74	619	85
.024	ISLANDE	4.000	73	8.515	139	4.801	192	3.512	173	5.383	99	615	56
.026	IRLANDE (EIRE)	22.826	100	14.032	107	8.936	102	16.067	139	147.363	135	10.992	83
.028	NORVEGE	119.396	122	64.111	98	45.465	121	48.301	103	147.363	135	38.925	88
.030	SUEDE	344.808	109	15.798	79	9.794	108	17.316	84	36.995	92	9.903	61
.032	FINLANDE	89.806	85	17.957	93	13.388	115	18.969	134	78.898	106	20.818	96
.034	DANEMARK	150.030	106	84.696	109	25.404	107	32.227	99	129.043	107	58.979	106
.036	SUISSE	330.349	107	174.362	106	5.392	108	15.575	99	98.007	116	44.027	92
.038	AUTRICHE	174.362	106	3.924	110	4.995	110	3.646	102	12.810	119	4.152	97
.040	PORTUGAL	44.997	81	52.490	93	12.930	151	11.479	89	57.673	109	11.539	76
.042	ESPAGNE	146.111	100	127	NS	6	24	3	300	48	240	26	130
.044	GIBRALTAR	210	304	64	200	74	76	16	25	258	142	47.563	153
.046	MALTE	575	131	8.110	110	2.927	110	4.529	141	31.512	120	14.226	83
.048	YUGOSLAVIE	94.440	135	11.357	103	3.227	87	4.410	141	20.312	120	47.247	294
.050	GREECE	62.428	119	9.118	96	4.806	89	4.806	123	30.141	173	13.557	84
.052	TURQUIE	102	124	49.042	113	14.292	112	18.563	205	75.588	124	65.690	129
.054	EUROPE NDA	223.175	126	11.528	80	8.116	117	5.653	120	23.571	103	6.972	79
.056	U.R.S.S.	29.666	127	6.867	95	3.676	92	6.330	97	24.776	140	13.904	111
.060	ZONENMARK EST	65.560	98	5.558	99	2.478	135	3.462	117	13.360	101	15.967	88
.062	TCHECOSLOVAQUIE	55.553	116	11.922	119	2.646	195	2.940	103	28.678	191	18.710	93
.064	HONGRIE	40.825	98	2.938	60	1.087	45	644	109	12.416	123	10.781	88
.066	ROUMANIE	64.896	128	85	567	85	567	45	NS	376	NS	806	109
.068	BULGARIE	27.865	109	5.063	101	821	110	1.391	86	5.314	117	196	242
.070	ALBANIE	1.312	166	15.469	98	5.088	112	4.570	97	14.100	107	6.215	124
.200	AFR. NORD ESPAGN.	81.442	102	128.389	90	2.176	68	2.197	325	35.445	138	10.614	135
.204	MAROC	178.812	99	12.930	151	11.479	89	11.479	89	57.673	109	11.539	76
.206	ALGERIE	232	85	2.170	65	8.116	117	9.851	117	147.363	135	10.992	83
.208	TUNISIE	232	85	4.965	95	15.871	121	29.058	146	135.752	147	66.220	176
.216	LIBYE	296.551	138	4.516	103	2.291	111	1.900	133	6.664	127	10.094	99
.220	EYPTE	25.465	109	4.465	89	1.942	200	1.153	40	11.795	101	6.399	90
.224	SOLIDAN	25.754	93	3.749	98	3.097	149	3.097	149	4.791	98	2.068	43
.228	MAURITANIE	13.704	84	654	191	109	NS	33	NS	33	NS	75	115
.232	MALI	13.946	501	6.582	58	6.582	58	6.200	NS	6.200	NS	436	52
.236	HAUTE-VOLTA	762	184	3.950	169	1.851	533	93	NS	565	538	24	21
.240	NIGER	7.133	58	22.395	72	2.297	88	168	NS	904	74	742	59
.244	CHAD	6.483	223	92	130	307	NS	327	NS	385	NS	385	NS
.248	SENEGAL	24.438	73	494	104	2	11	943	233	344	130	21	111
.252	GAMBIE	22.720	148	2	11	2	11	204	464	1.461	163	4	22
.256	GUINEE PORTUGAISE	1.430	186	3	24	664	664	3.493	165	3.023	79	956	121
.260	GUINEE	2.204	135	4.965	95	5.066	122	3.350	193	20.047	102	4.597	67
.264	SIERRA LEONE	8.160	110	3.980	141	3.050	160	6.565	235	17.674	121	12.883	107
.268	LIBERIA	37.040	108	1.111	135	1.493	166	4.319	177	9.960	124	2.421	82
.272	COTE-D'IVOIRE	87.536	122	4.868	141	733	92	1.895	144	2.407	121	2.287	37
.276	GHANA	19.304	127	1.994	124	236	NS	8.99	206	513	194	65	30
.280	TOGO	10.190	122	19.501	92	1.397	65	10.696	190	10.573	32	7.830	104
.284	DAHOMY	2.567	136	2.058	136	18	95	175	104	175	104	1.152	47
.288	NIGER FED. DU	36.174	106	2.456	113	486	75	425	70	29	967	9	69
.302	CAMEROUN RF	41.316	106	15.725	84	148	38	767	120	3.865	102	151	34
.306	REP. CENTRAFRIK.	2.456	113	2.475	160	1.508	93	1.154	390	4.454	140	539	34
.310	GUINEE ESPAGN.	486	75	16.762	99	96.781	224	4.571	289	11.424	126	16.669	137
.314	GABON	20.656	86	1.110	141	697	128	400	400	81	59	18	30
.318	CONGO BRAZZA	10.130	184	144	140	531	102	396	430	396	430	39	53
.322	CONGO REP. DEM.	146.207	187	622	55	1.083	121	6.651	89	4.385	112	4.993	74
.324	RWANDA	997	126	1.288	86	216	69	659	111				

Import

Valeurs : millier de dollars

Indices : même période de l'année précédente 100

JAN.-MARS 1968		EWG - CEE (1)		France		Belg. - Lux.		Nederland		Deutschland (BR) (1)		Italia	
Code	Ursprung - Origine	1 000 \$	Indices	1 000 \$	Indices	1 000 \$	Indices	1 000 \$	Indices	1 000 \$	Indices	1 000 \$	Indices
400	ETATS-UNIS	1501.766	106	335.063	98	172.337	126	250.094	120	499.533	105	244.679	95
404	CANADA	158.100	121	24.181	95	22.611	127	21.010	143	58.261	143	32.037	101
408	ST-PIERRE ET MIQU	4.106	91	73	85		NS	7	700		NS	23	77
412	MEXIQUE	44.531	80	7.830	65	2.458	32	6.900	118	15.725	100	11.618	79
416	GUATEMALA	10.702	107	298	76	285	42	1.346	125	8.083	117	690	72
420	HONDURAS BRIT	3.755	169	158	155		19	2.828	165	8.538	206	308	151
424	HONDURAS	19.484	169	3.785	153	109	84	130	131	12.462	130	2.998	177
428	SALVADOR	12.186	102	59	113	50	200	720	127	11.220	99	177	280
432	NICARAGUA	7.278	88	112	34	431	123	658	126	5.549	81	528	191
436	COSTA RICA	5.729	102	43	82	419	96	783	135	3.286	100	658	105
440	PANAMA	5.729	28	151	252	70		77	35	3.296	26	177	22
444	CANAL PANAMA	235	165					1	50	11	NS	72	141
448	CUBA	6.211	89	3.553	77	365	33	1.162	312	524	120	607	137
452	HAITI	3.250	96	1.520	116	522	83	30	43	272	94	906	82
456	REP. DOMINICAINE	2.032	84	1.346	99	398	55	429	290	432	89	427	62
458	GUADELOUPE	2.695	NS	8.594	395	38	NS		NS		NS	58	NS
462	MARTINIQUE	9.926	NS	9.265	57	29	NS		NS	36	NS	596	NS
464	JAMAÏQUE	764	130	146	185	25	50	71	72	501	164	21	39
468	INDES OCCIDENT.	637	162	260	121	126	288	33	108	3.284	270	24	73
472	TRINIDAD, TOBAGO	3.960	61	135	70					3.125	115	247	NS
474	ARUBA	2.982	NS	89	NS	466	NS	2.455	NS	2.125	NS	524	NS
478	CURACAO	3.320	NS	358	NS	63	NS	1.469	NS	906	NS	524	NS
480	COLOMBIE	31.483	109	1.470	58	4.476	126	6.359	133	18.082	109	1.096	70
484	VENEZUELA	60.446	118	9.769	88	12.422	252	11.594	141	15.229	76	11.432	164
488	GUYANE (ANC. BR.)	1.732	154	564	144	287	239	119	85	1.339	142	310	204
492	SURINAM	5.803	157	1.447	300	207	99	3.136	142	4.292	193	150	65
496	GUYANE FR.	236	183	227	360							9	150
500	EQUATEUR	17.896	93	730	44	904	58	772	257	12.041	104	3.449	82
504	PEROU	61.655	112	5.614	87	14.048	158	6.078	83	29.379	114	6.536	97
508	BRESIL	167.307	117	21.945	81	8.625	131	20.079	117	57.435	133	25.421	87
512	CHILI	93.057	112	14.987	75	16.478	249	2.449	101	45.995	112	13.566	75
516	BOLIVIE	4.776	103	222	45	1.300	254	777	87	2.423	77	54	92
520	PARAGUAY	2.528	107	489	111	239	62	473	105	935	116	392	138
524	URUGUAY	13.317	103	2.555	99	2.524	108	2.671	128	2.684	113	2.684	37
528	ARGENTINE	108.576	65	17.418	83	16.601	88	23.811	101	23.437	83	27.709	37
600	CHYPRE	8.838	140	926	140	187	85	425	66	6.469	186	831	63
604	LIBAN	9.933	166	568	44	982	242	5.493	243	1.350	146	1.540	141
608	SYRIE	13.549	87	1.960	39	28	21	8.510	135	1.302	60	1.749	36
612	IRAK	17.307	91	76.716	400	16.400	254	4.478	50	14.184	537	55.500	326
616	IRAN	130.326	312	19.512	48	22.208	118	16.525	297	51.567	110	20.510	75
620	AFGHANISTAN	3.400	84	299	217	3	43	133	31	2.860	90	105	33
624	ISRAEL	48.695	117	9.091	113	8.023	86	5.990	103	22.534	150	3.057	95
628	JORDANIE	286	44	47	224			9	900	12	43	218	36
632	ARABIE SAOUDITE	136.743	110	19.540	110	6.367	122	22.892	9	49.335	129	38.612	27
636	KOWEÏT	171.059	85	25.488	58	17.052	83	48.097	158	4.840	81	75.622	97
640	BAHREIN	4.613	439	5	24	314	128	3.669	NS	622	130	3	NS
644	KATAR	40.997	151	20.398	410	1.280	NS	2.549	42	7.383	66	9.387	191
648	MASC. OMAN, TR. OMAN	87.408	202	41.997	267	891	53	227	14	42.381	184	1.912	182
652	YEMEN	210	52	17	74					5	120	63	81
656	ARABIE OU SUD	853	42	17	14	124	88	52	10	3	20	63	21
660	PAKISTAN	34.401	97	5.947	71	8.360	100	3.597	102	11.321	98	5.176	133
664	UNION INDIENNE	39.975	100	7.979	89	7.826	103	4.852	123	13.460	97	5.858	105
668	CEYLAN, MALDIVES	6.733	99	1.758	113	212	135	963	90	2.498	109	1.302	76
672	NEPAL, BHOUTAN	1.064	295	44	44	16.864	180	16	NS	1.39	109	1.302	76
676	UNION BIRMANE	4.157	217	504	179	514	133	541	107	2.355	170	2.243	804
680	THAÏLANDE	23.395	88	2.659	68	2.609	82	6.000	121	8.789	82	3.338	87
684	LAOS	75	625	75	625								
688	VIETNAM NORD	203	42	52	14		100	40	160	85	137	25	417
692	VIETNAM SUD	2.389	50	1.523	47	45	136	127	118	313	41	381	59
696	CAMBODGE	2.757	83	1.772	96	29	39	268	104	145	43	513	68
700	INDONESIE	50.535	77	5.048	74	3.433	67	22.156	76	17.384	87	2.514	57
702	MALAYSIA	34.786	NS	10.244	NS	2.233	130	1.788	114	10.146	NS	10.375	80
706	SINGAPOUR	4.772	NS	290	NS	580	513	2.862	66	17.879	NS	1.61	51
708	PHILIPPINES	36.799	116	2.400	142	1.756	103	13.545	170	17.247	92	1.951	107
712	TIMOR PORT., MACAO	3.096	113	413	144	88	81	423	323	1.457	116	715	75
716	MONGOLIE, REP. POP.	277	61	48	26	179	69	9	NS	41	513		
720	CHINE, REP. POP.	48.443	82	11.347	92	1.728	46	6.082	74	17.745	84	11.541	84
724	COREE DU NORD	2.319	394	1.420	NS	48	320	779	235	1.060	444	12	NS
728	COREE DU SUD	4.014	127	1.167	132	187	97	594	195	1.700	120	366	95
732	JAPON	145.845	111	24.012	105	14.049	98	24.372	112	62.245	113	21.167	120
736	FORMOSE (TAIWAN)	13.272	81	333	215	484	95	1.046	105	9.932	77	1.477	82
740	HONG KONG	34.907	97	1.449	80	4.345	84	4.941	109	22.329	100	1.843	77
800	AUSTRALIE	107.908	98	30.928	88	15.659	112	4.662	135	26.314	113	30.345	88
804	NOUVELLE-ZELANDE	33.730	93	12.487	90	4.978	116	2.075	56	7.954	100	6.232	82
808	REP. USA OCEANIE	39	130	12	171	7	70	8	267			12	120
812	OCEANIE BRIT.	1.459	188	85	74	6	43	176	165	1.186	257	6	7
816	NOUV. HEBRIDES	1.981	216	1.981	216								
818	NOUV. CALEDONIE	11.190	NS	9.696	160								
822	POLYNESIE FR.	1.417	NS	1.349	209								
950	SOUT. PROV. BORD	5.138	89							5.138	89		
954	DIVERS NDA	2.906	130	690	NS							2.214	102
958	NON SPECIFIES	5.441	138					2.476	114			2.389	142
962	PORTS FRANCS												
977	SECRET												
981	EUROPE	9539.725	111	2102.192	108	1430.785	111	1597.915	112	2998.536	117	1410.299	100
982	AFRIQUE	1381.006	109	482.192	95	176.797	143	115.080	121	412.360	119	194.626	112
983	AMERIQUE	2348.608	104	473.866	95	279.257	125	368.850	118	855.748	108	390.887	86
984	ASIE	1320.401	109	296.272	118	123.431	107	214.010	111	406.145	113	280.543	94
985	OCEANIE	157.724	98	56.538	94	20.662	113						

Werte : Tausend Dollar
Indices : Vergleichszeitraum des Vorjahres = 100

export

JAN.-MÄRZ 1968		EWG - CEE (1)		France		Belg. - Lux.		Nederland		Deutschland (BR) (1)		Italia	
Code	Bestimmung - Destination	1 000 \$	Indices	1 000 \$	Indices	1 000 \$	Indices	1 000 \$	Indices	1 000 \$	Indices	1 000 \$	Indices
.0	MONDE	15379.854	113	3215.577	116	2003.394	112	1966.015	113	5823.201	112	2371.667	112
.01	INTRA-CEE	6802.537	114	1335.830	115	1244.060	113	1101.922	117	2171.421	113	949.304	114
.02	EXTRA-CEE	8577.317	112	1879.747	116	759.334	111	864.093	108	3651.780	112	1422.363	110
.1	CLASSE 1	5532.687	113	928.677	111	538.566	113	578.208	110	2593.023	114	894.213	112
.11	AELE	2720.624	108	471.398	118	230.785	103	353.028	115	1301.863	105	363.550	106
.12	AUT. EUR.-OCC ID.	842.773	97	169.031	92	53.094	79	62.108	99	358.314	100	190.224	104
.15	AMERIQUE DU NORD	1545.640	138	219.937	123	228.563	149	105.216	113	711.857	146	280.067	129
.19	AUT.-CLASSE 1	423.650	106	68.311	91	26.122	86	47.856	92	220.989	116	60.372	116
.2	CLASSE 2	2289.886	111	766.454	119	163.524	105	215.702	102	775.754	109	368.452	107
.20	.ADM.	35.746	114	373.716	112	31.195	131	40.907	131	41.045	119	28.914	106
.21	.EAMA	255.143	113	166.247	109	26.254	130	17.377	151	26.588	116	18.756	99
.22	.DOM	62.047	103	55.520	101	964	146	1.791	146	2.239	123	1.233	119
.23	.TOM	47.818	113	20.162	116	1.471	110	19.100	116	4.906	109	2.179	91
.24	.ALGERIE	150.738	123	131.387	120	2.454	161	2.639	131	7.312	143	6.946	139
.25	AFR. MEDIT. NDA	212.968	115	88.224	116	37.269	113	11.365	133	48.285	125	58.451	111
.26	AUT. AFRIQUE	953.626	93	37.269	113	21.068	127	26.947	92	67.834	79	40.348	95
.27	AMERIQUE C. SUD	549.329	115	107.227	135	39.150	100	46.401	103	250.844	113	99.107	112
.28	ASIE OCCIDENTALE	402.830	121	90.200	141	30.132	110	39.675	103	169.715	128	73.108	102
.29	AUT.-CLASSE 2	415.370	100	69.558	119	35.450	84	50.473	85	192.031	99	67.924	112
.3	CLASSE 3	676.116	113	184.198	136	44.244	114	43.446	109	266.031	102	138.197	113
.31	EUROPE ORIENTALE	585.605	120	161.101	145	38.678	129	38.767	108	226.328	107	120.731	120
.32	AUT.-CLASSE 3	90.511	83	23.097	97	5.566	61	4.679	113	39.703	80	17.466	80
.9	DIVERS NON CL.	78.634	96	422	26	13.007	109	26.738	117	16.972	115	21.495	71
001	FRANCE	1582.001	114			359.811	109	200.856	125	711.885	114	309.449	113
002	BELGIQUE-LUXBG.	1161.791	113	325.202	114			289.616	111	439.717	114	107.256	111
003	PAYS-BAS	1273.285	117	149.947	117	417.705	114	395.114	120	591.304	119	114.329	118
004	ALLEMAGNE RF	1684.827	117	562.297	115			71.430	90			418.270	115
005	ITALIE	900.633	106	298.384	115					428.515	103		
022	ROYAUME-UNI	802.171	121	164.260	124	98.778	109	176.068	128	245.546	120	117.519	119
024	ISLANDE	7.535	80	4.220	90	1.098	127	2.125	73	3.572	73	3.20	100
026	IRLANDE (EIRE)	4.143	131	7.044	147	3.234	160	8.475	119	21.269	133	3.257	97
028	NORVEGE	155.119	91	17.820	100	19.017	116	23.588	101	81.804	101	12.862	73
030	SUEDE	401.366	109	52.496	123	33.455	118	52.368	111	221.662	106	12.862	103
032	FINLANDE	94.646	79	12.630	68	6.994	78	9.481	86	56.615	80	8.926	85
034	DANEMARK	245.357	98	31.712	115	19.320	81	30.413	114	140.710	95	23.202	97
036	SUISSE	658.454	106	152.891	112	39.522	108	43.136	104	317.724	104	105.181	103
038	AUTRICHE	105.828	104	26.286	113	12.568	129	21.078	98	250.814	105	42.280	91
040	PORTUGAL	105.329	108	25.905	138	8.325	45	6.375	72	43.603	120	21.121	138
042	ESPAGNE	288.825	91	90.577	90	17.000	91	30.602	103	99.819	88	50.827	89
046	GIBRALTAR	1.688	88	196	50	177	174	206	79	162	71	347	133
048	MALTE	7.609	114	866	181	6.290	103	1.001	94	962	96	4.480	117
048	YUGOSLAVIE	151.884	104	16.866	111	6.290	103	5.018	83	64.791	113	58.784	122
050	GRECE	143.033	104	27.454	100	10.732	90	9.960	103	59.726	111	35.161	98
052	TURQUIE	99.442	115	9.409	105	5.317	94	5.196	102	51.398	118	28.122	120
054	EUROPE NDA	3.478	88	3.478	88								
056	U.R.S.S.	172.995	139	51.183	133	12.463	150	10.186	79	67.494	137	31.469	149
058	ZONE MARCHÉ EST	22.978	139	8.248	111	5.157	122	5.141	116			2.940	141
060	POLOGNE	101.892	142	36.035	218	5.157	122	5.141	116	31.069	107	10.581	88
062	TCHÉCOSLOVAQUIE	63.818	105	10.629	99	4.870	135	6.244	118	31.694	109	10.381	112
064	HONGRIE	45.706	100	7.997	149	2.393	97	2.833	98	19.775	83	12.708	118
066	ROUMANIE	129.678	128	35.944	160	7.548	191	6.894	234	57.886	103	21.605	133
068	BULGARIE	46.232	88	10.250	108	2.807	154	1.825	95	17.965	148	12.789	186
070	ALBANIE	2.306	173	214	145	6	60	96	148	1.545	165	1.545	165
200	AFR. NORD ESPAGN.	22.102	89	4.299	96	2.422	93	4.028	101	6.691	81	4.662	85
204	MAROC	63.181	93	40.591	81	2.104	101	3.860	135	11.009	119	5.547	136
208	ALGERIE	119.738	123	131.387	120	2.454	161	2.639	131	7.312	143	6.946	139
212	TUNISIE	33.101	135	20.971	138	4.93	59	6.553	40	4.730	180	4.730	180
216	LIBYE	72.171	121	9.839	153	2.875	125	4.030	162	12.613	104	42.814	117
220	EGYPTE	44.602	143	16.923	343	1.088	57	2.822	175	18.409	133	5.360	60
224	Soudan	10.592	113	2.635	358	826	83	1.874	110	3.223	100	2.034	77
228	MARITANIE	8.662	31	4.994	158	159	135	3.298	NS	301	59	2.8	28
232	.MALI	3.162	156	2.990	358	120	667	44	44	140	143	4	40
236	.HAUTE-VOLTA	4.010	110	3.362	117	242	79	120	75	227	109	59	67
240	.NIGER	5.214	105	3.546	91	763	NS	525	99	244	73	136	101
244	.TCHAD	4.228	114	3.318	112	86	40	78	67	527	182	276	137
248	.SENEGAL	31.228	97	23.610	97	1.310	99	1.695	112	2.714	105	1.899	85
252	GAMBIE	410	94	80	63	15	54	125	83	178	78	12	43
256	GUINEE PORTUGAISE	625	90	191	107	63	105	167	85	106	106	98	61
260	GUINEE	3.560	67	2.231	91	151	139	123	90	956	48	99	15
264	SERRA LEONE	3.611	119	1.178	80	177	70	709	106	799	76	808	119
268	LIBERIA	11.223	106	3.387	197	2.343	898	2.277	242	2.881	35	1.557	274
272	.COTE-D'IVOIRE	50.557	84	37.346	109	1.930	114	3.569	116	5.006	141	2.476	151
276	GHANA	10.365	79	1.322	89	194	43	2.192	55	5.186	89	1.471	109
280	.TOGO	5.082	118	3.181	111	152	117	501	105	887	101	387	234
284	.DOMEY	5.227	93	3.834	93	405	102	1.048	200	318	91	622	48
288	NIGERIA, FFO DU	27.716	70	3.501	52	5.078	239	2.476	32	11.710	116	4.971	79
302	.CAMEROUN RF	28.647	100	22.065	97	1.085	71	1.327	141	11.710	116	4.971	79
306	.REP. CENTRAFRIC.	5.120	72	4.049	66	127	112	302	140	3.138	136	1.032	93
310	GUINEE ESPAGN.	1.146	115	62	56	748	217	86	42	498	93	144	115
314	.GABON	10.028	95	7.764	87	371	147	504	177	1.053	117	25	46
318	.CONGO BRAZZA	18.958	132	14.049	153	464	122	655	95	2.274	86	332	183
322	.CONGO, REP. DEM.	32.482	115	4.266	119	14.872	127	2.832	187	5.445	109	5.067	87
324	.RWANDA												

export

Valeurs : millier de dollars

Indices : même période de l'année précédente = 100

JAN.-MÄRZ 1968		EWG - CEE (1)		France		Belg. - Lux.		Nederland		Deutschland (BR) (1)		Italia	
Code	Bestimmung - Destination	1 000 \$	Indices	1 000 \$	Indices	1 000 \$	Indices	1 000 \$	Indices	1 000 \$	Indices	1 000 \$	Indices
400	ETATS-UNIS	1424.186	142	197.118	130	217.225	153	93.994	116	658.119	150	257.730	132
404	CANADA	121.454	104	22.819	98	11.338	100	11.222	91	53.738	111	22.337	102
408	ST-PIERRE ET MIQU	6.686	129	614	141	20	250	35	73	15	71	2	9
412	MEXIQUE	78.896	124	15.157	152	5.127	86	5.364	130	42.496	124	10.842	115
416	GUAEMALA	8.006	103	1.036	178	348	109	900	85	4.205	94	917	124
420	HONDURAS BRIT	4.307	104	1.428	119	256	64	919	111	1.193	110	517	89
424	HONDURAS	2.845	85	330	97	552	95	412	87	1.299	79	252	78
428	SALVADOR	6.841	89	501	84	1.203	116	990	76	3.301	87	846	92
432	NICARAGUA	7.003	138	307	86	342	73	480	122	5.446	161	428	89
436	COSTA RICA	5.897	108	590	71	124	82	919	135	2.897	100	602	109
440	PANAMA	18.475	121	7.790	275	735	82	2.103	60	5.344	105	2.523	86
444	CANAL PANAMA	1.249	242	521	174	2	NS	127	163	88	314	511	460
448	CUBA	38.245	147	23.156	172	670	32	1.602	96	1.813	51	11.004	212
452	HAITI	1.591	110	539	161	276	84	139	69	471	131	166	74
456	REP. DOMINICAINE	2.809	94	409	80	1.133	109	1.003	63	2.123	110	1.304	102
458	GUAELOUPE	16.954	NS	15.131	90	359	NS	608	NS	735	NS	400	NS
462	MARTINIQUE	19.141	NS	1.771	277	721	94	1.012	78	1.853	97	1.595	259
464	JAMAIQUE	6.952	133	1.393	271	1.575	371	788	77	1.530	122	144	110
468	INDES OCCIDENT.	4.430	175	488	82	269	90	758	72	1.023	95	271	75
472	TRINIDAD, TOBAGO	2.809	NS	244	NS	170	NS	76	NS	1.477	NS	147	NS
474	ARUBA	1.569	NS	623	NS	360	NS	14.741	NS	1.449	NS	876	NS
478	CURACAO	18.039	NS	1.902	134	791	67	2.444	114	14.418	142	3.052	119
480	COLOMBIE	22.607	129	8.908	84	6.687	130	7.221	151	28.587	125	16.376	136
484	VENEZUELA	67.779	122	2.75	135	354	62	964	138	670	114	114	69
488	GUAYNE (ANC. BR.)	2.809	NS	282	NS	48	120	2.448	48	1.214	112	4.406	146
492	SURINAM	4.838	81	8.886	182	95	250	342	432	393	277	141	220
496	GUAYNE FR.	9.757	187	1.043	18	1.121	93	735	114	5.897	88	2.522	243
500	EQUATEUR	11.318	73	3.108	79	3.035	89	4.375	117	17.570	79	5.500	60
504	PEROU	33.588	79	16.748	177	6.824	106	5.381	133	53.990	150	16.262	140
508	BRESIL	2.205	147	5.700	154	2.118	132	2.118	84	20.106	106	4.406	146
512	CHILI	34.336	106	9.700	171	417	80	850	182	4.050	128	2.362	76
516	BOLIVIE	6.454	127	319	24	169	58	115	94	3.732	168	902	74
520	PARAGUAY	5.237	101	853	73	567	76	938	224	4.024	86	679	67
524	URUGUAY	7.061	88	12.213	147	2.289	135	3.536	61	29.806	102	17.603	68
528	ARGENTINE	65.447	97	1.657	107	2.744	87	1.091	100	12.982	107	3.204	110
600	CHYPRE	9.790	106	5.359	99	927	94	1.096	118	4.652	100	11.017	109
604	LIBAN	51.180	122	3.449	90	2.935	104	1.075	30	6.360	58	5.767	99
608	SYRIE	17.801	100	17.789	142	5.751	132	9.956	120	79.655	154	3.145	44
612	IRAK	16.981	66	2.16	72	37	82	471	115	1.259	55	19.220	95
616	IRAN	132.381	136	29.760	237	10.087	165	6.929	108	26.256	210	6.19	195
620	AFGHANISTAN	2.602	78	829	40	589	72	1.956	167	3.350	57	11.454	187
624	ISRAEL	84.486	193	5.036	99	2.432	50	6.080	120	13.528	157	1.163	60
628	JORDANIE	7.886	66	2.432	50	117	140	6.080	120	13.528	157	8.327	117
632	ARABIE SAOUDITE	39.405	95	1.29	140	129	140	2.713	113	14.956	141	6.523	96
636	KOMEI	29.335	112	3.99	81	129	140	2.713	113	14.956	141	7.56	163
640	BAHREIN	2.910	81	4.99	124	272	117	778	47	848	97	756	163
644	KATAR	2.772	122	1.650	44	618	133	431	77	764	120	836	176
648	MASC. OMAN, TR. OMAN	6.583	82	1.150	44	618	133	2.129	142	2.161	101	525	40
652	YEMEN	6.638	71	817	126	60	100	2.129	142	2.161	125	1.178	46
656	ARABIE DU SUD	4.932	82	12.508	176	218	110	1.483	61	1.221	71	1.178	66
660	PAKISTAN	61.140	120	16.565	120	9.772	89	4.355	94	34.011	135	6.456	99
664	UNION INDIENNE	91.288	96	1.693	50	861	82	5.008	69	42.452	81	17.491	163
668	CEYLAN, MALDIVES	11.091	62	1.693	50	861	82	1.478	50	3.597	93	3.462	66
672	NEPAL, BHOUTAN	16.352	80	987	62	722	100	4.788	88	2.35	78	94	409
676	UNION BIRMANE	8.608	128	3.420	107	1.987	79	3.187	NS	2.906	100	806	176
680	THAILANDE	38.562	105	594	81	7	350	4.525	82	20.828	82	7.802	162
684	LAOS	984	74	852	92	3	NS	45	26	178	98	39	48
688	VIETNAM NORD	12.155	91	4.017	126	613	86	905	185	3.649	97	656	11
692	VIETNAM SUD	10.166	152	8.262	184	226	132	383	180	1.015	139	2.971	56
696	CAMBODGE	33.350	79	5.846	318	725	57	9.877	70	10.055	50	6.280	173
700	INDONESIE	20.197	NS	3.488	NS	1.496	69	3.940	157	9.010	NS	6.847	135
702	MALAYSIA	19.404	NS	1.447	NS	1.929	71	4.788	88	7.651	NS	2.263	82
706	SINGAPOUR	32.664	109	3.989	84	3.989	84	4.366	98	17.434	123	3.589	179
708	PHILIPPINES	110	169	1	100	7	41	29	132	25	68	4.174	122
712	TIMOR PORT. MACAO	8	44	87	NS	87	NS	29	132	25	68	7	567
716	MONGOLIE, REP. POP.	88.460	88	22.168	116	5.476	60	4.665	138	39.179	83	16.972	78
720	CHINE, REP. POP.	1.059	13	823	36	67	957	14	2	399	15	483	58
724	COREE DU NORD	20.069	129	672	97	6.633	82	207	4	1.015	139	2.007	63
728	COREE DU SUD	152.278	121	21.560	140	12.633	82	14.543	85	88.200	131	2.492	403
732	JAPON	11.232	128	672	97	551	116	870	171	6.904	126	15.342	150
736	FORMOSE (TAIWAN)	35.849	91	4.571	109	9.864	83	5.645	106	13.689	94	2.235	120
740	HONG KONG	107.024	103	22.443	71	5.207	92	13.277	93	48.200	123	6.080	79
800	AUSTRALIE	10.047	59	965	64	693	56	1.611	56	4.865	57	17.897	133
804	NOUVELLE-ZELANDE	1.054	149	313	92	17	NS	110	79	4.91	298	2.007	63
808	REP. USA OCEANIE	614	105	94	45	59	347	215	167	162	106	123	198
812	OCEANIE BRIT.	268	61	268	61	268	61	215	167	162	106	84	114
816	NOUV. HE BRIDES	10.330	NS	8.422	114	139	NS	393	NS	951	NS	425	NS
818	NOUV. CALÉDONIE	8.814	NS	7.248	122	272	NS	210	NS	816	NS	268	NS
822	POLYNESIE FR.	74.459	98	422	26	13.007	109	26.734	117	16.972	115	17.746	67
950	SOUT. PROV. PORO	426	26					4	57				
954	OTIERS NDA	3.749	100									3.749	100
958	NGR SPECIFIES												
962	PORTS FRANCS												
977	SECRET												
981	EUROPE	10951.539	111	2137.360	115	1566.619	110	1565.825	116	4057.926	109	1623.809	111
982	AFRIQUE	984.522	108	464.055	111	64.404	120	77.570	111	230.327	100	150.006	104
983	AMERIQUE	2165.953	130	369.983	125	269.279	139	171.282	1				

Import

Werte : Tausend Dollar

Indices : Vergleichszeitraum des Vorjahres = 100

MÄRZ-MARS 1968		EWG - CEE (1)		France		Belg. - Lux.		Nederland		Deutschland (BR) (1)		Italia	
Code	Ursprung - Origine	1 000 \$	Indices	1 000 \$	Indices	1 000 \$	Indices	1 000 \$	Indices	1 000 \$	Indices	1 000 \$	Indices
.0	MONDE	5181.977	109	1223.490	104	708.219	113	787.823	110	1634.979	114	827.466	104
.01	INTRA-CEE	2371.332	111	558.974	112	442.135	110	442.135	110	678.700	116	302.275	102
.02	EXTRA-CEE	2810.645	108	664.516	99	318.971	120	345.688	109	956.279	112	525.191	105
-1	CLASSE 1	1513.055	104	314.120	92	188.611	118	196.446	108	559.614	111	254.264	96
-11	ALLEE	666.612	109	128.849	101	67.235	119	83.236	97	267.784	122	99.508	93
-12	AUT.EUR.OCCID.	146.639	93	32.842	91	13.070	120	14.186	86	57.609	105	28.932	76
-15	AMERIQUE DU NORD	560.460	101	121.897	83	66.866	117	82.430	119	186.163	100	103.104	110
-19	AUT.CLASSE 1	139.344	107	30.532	94	21.440	117	16.594	161	48.058	112	22.720	87
-2	CLASSE 2	1106.361	112	316.171	106	114.613	126	131.178	107	331.597	113	212.802	117
-20	.ADM	226.999	115	121.969	94	36.644	232	12.075	161	36.261	123	20.050	129
-21	.EAMA	139.847	122	60.756	92	35.982	248	10.384	201	19.414	113	13.311	109
-22	.DOM	11.515	78	10.161	69	12	38	12	73	727	742	615	NS
-23	.TOM	10.078	96	4.285	100	256	149	1.359	73	3.197	101	981	95
-24	ALGERIE	45.599	115	46.767	106	7.322	72	7.322	72	12.923	143	5.143	230
-25	AFR.EDIT.NDA	149.216	118	38.476	97	10.968	116	10.968	116	47.900	148	4.105	202
-26	AUT.AFRIQUE	101.271	100	23.987	110	6.758	104	15.817	104	40.621	97	14.088	90
-27	AMERIQUE C. SUD	219.391	97	34.937	96	25.892	102	32.480	102	90.448	107	35.634	72
-28	ASIE OCCIDENTALE	302.981	133	82.102	158	21.892	105	40.198	111	68.276	127	90.513	139
-29	AUT.CLASSE 2	106.503	92	14.700	74	12.459	97	19.788	86	48.090	106	11.466	75
-3	CLASSE 3	186.240	111	33.583	106	14.937	108	17.900	130	63.265	112	56.555	110
-31	EUROPE ORIENTALE	167.818	115	28.823	104	14.323	115	15.514	142	56.389	117	52.769	114
-32	AUT.CLASSE 3	18.422	87	4.760	122	614	42	2.386	85	6.876	86	3.786	74
.9	DIVERS NDN CL.	4.979	136	642	NS	812	147	161	383	1.803	103	1.561	122
001	FRANCE	476.238	111	125.148	119	110.430	108	49.808	109	217.615	118	98.385	102
002	BELGIQUE-LUXBG.	440.522	114	245.082	102	99.457	107	150.542	111	138.634	120	26.198	88
003	PAYS-BAS	371.800	105	245.082	102	150.266	110	201.067	109	173.633	117	32.422	115
004	ALLEMAGNE RF	342.178	114	123.547	121	29.095	95	40.718	118	148.818	112	144.270	102
005	ITALIE	261.155	108	59.333	99	51.269	128	37.498	89	77.015	132	36.040	88
022	ROYAUME-UNI	1.845	91	2.764	188	1.068	110	2.055	97	1.089	73	248	142
024	IRLANDE (EIRE)	40.926	120	4.881	119	2.890	95	6.442	150	23.942	138	2.771	51
028	NORVEGE	120.557	114	20.599	97	15.918	112	15.331	112	53.446	127	15.263	102
030	SUEDE	24.639	68	3.762	59	2.511	89	4.215	61	11.289	78	2.262	48
032	FINLANDE	52.011	112	29.952	106	4.706	118	7.298	134	27.745	116	4.405	98
034	DANEMARK	115.570	102	29.952	106	8.328	97	10.805	86	45.809	103	21.076	104
036	SUISSE	63.948	108	4.240	107	2.072	110	5.031	76	35.949	123	16.656	97
038	AUTRICHE	12.045	105	3.987	116	2.052	128	831	76	3.878	99	1.297	90
040	PORTUGAL	44.524	96	18.006	97	3.859	135	3.174	70	15.784	101	3.701	74
042	ESPAGNE	24	90	15	NS	42	75	1	NS	71	245	109	92
044	GIBRALTAR	32.117	92	3.152	125	988	106	1.584	188	11.134	115	15.259	73
046	MALTE	18.324	120	2.954	89	1.702	135	1.756	148	8.082	119	3.084	153
048	YUGOSLAVIE	16.777	107	2.005	64	1.061	115	1.314	151	8.431	139	3.966	84
050	GROCE	71.732	131	14.303	102	5.661	111	6.800	254	22.822	107	22.148	140
052	TURQUIE	9.678	100	1.759	76	2.966	115	2.980	119	1.973	87	1.973	87
054	EUROPE NDA	23.062	119	4.266	127	2.108	150	1.434	110	8.237	109	7.017	121
056	U.R.S.S.	19.071	108	2.260	83	1.236	78	2.059	90	9.125	140	4.391	98
058	ZONE MARK EST	12.116	92	1.612	115	8.867	176	2.059	90	3.995	94	4.681	79
060	POLOGNE	18.955	107	3.746	109	3.746	109	1.121	123	7.722	147	4.401	75
062	TSCHECOSLOVAQUIE	12.852	142	855	178	498	135	181	86	4.401	133	6.917	148
064	HONGRIE	348	91	22	NS	22	NS	85	472	85	472	241	67
066	ROUMANIE	5.538	91	2.468	92	320	78	640	62	2.033	105	77	453
068	BULGARIE	26.480	98	17.430	98	1.495	69	1.495	69	4.017	102	2.054	145
070	ALBANIE	65.559	115	46.767	106	394	36	332	72	12.923	143	5.143	230
200	AFR.NORD ESPAGN.	7.784	70	4.073	65	659	76	6	1	289	17	2.757	162
204	MAROC	104.312	150	15.340	109	8.130	131	8.389	131	41.593	141	30.860	230
208	.ALGERIE	10.640	125	1.633	112	961	131	961	131	2.002	92	5.380	142
212	TUNISIE	8.865	98	8.865	98	591	36	591	36	4.313	105	1.855	99
216	LIBYE	5.342	85	1.777	136	1.248	185	1.248	185	1.871	78	446	29
220	EGYPTE	253	329	143	340	17	850	67	NS	26	NS	NS	NS
224	SOUCCAN	172	78	65	35	51	NS	33	NS	33	NS	74	224
228	.MAURITANIE	2.438	47	2.317	48	845	364	93	NS	124	354	65	16
232	.MALI	2.749	211	1.681	171	110	917	70	304	343	60	255	39
236	.HAUTE-VOLTA	376	NS	7	175	7	175	1	NS	368	NS	NS	NS
240	NIGER	294	89	14	27	177	87	177	87	103	175	NS	NS
244	CHAD	2.815	247	13	650	13	650	1.180	181	1.407	109	NS	NS
248	.SENEGAL	11.556	96	1.881	187	1.645	126	885	196	5.518	82	1.627	63
252	GAMBIE	30.757	122	16.269	104	1.123	235	2.600	336	6.377	133	4.388	124
256	GUINEE PORTUGAISE	6.684	142	342	112	421	64	1.309	183	3.732	174	880	98
260	GUINEE	4.944	135	2.090	158	220	77	423	104	1.193	139	118	91
264	SIERRA LEONE	1.362	130	1.170	139	1	100	1	100	126	109	65	77
268	LIBERIA	14.966	52	3.576	34	722	81	3.731	182	4.173	40	2.764	117
272	.COTE-D'IVOIRE	12.752	95	5.995	74	499	314	3.303	140	2.584	121	371	52
276	GHANA	717	87	557	78	6	NS	58	157	96	130	96	130
280	TOGO	8.237	134	7.558	130	37	109	178	124	501	149	40	10
284	DANAMEY	3.175	163	826	153	422	NS	520	456	1.313	125	94	42
288	NIGERIA, FED.DU	51.129	203	7.485	119	30.606	252	3.039	322	4.188	116	5.811	270
302	.CAMEROUN RF	638	197	61	130	528	231	3	NS	45	118	1	8
306	.REP.CENTRAFRIC.	4.327	131	174	32	233	93	141	NS	141	NS	74	19
310	GUINEE ESPAGN.	4.827	107	174	32	723	246	2.186	101	1.670	120	7	13
314	.GABON	2.663	106	436	76	41	43	241	179	1.148	124	797	102
318	.CONGO BRAZZA	62	258	42	NS	42	NS	12	NS	12	NS	8	35
322	.CONGO, REP.DEM.	1.451	68	64	457	30	NS	5	NS	14	108	1.341	64
324	.RWANDA	2.650	63	24	189	24	189	2	NS	1.449	82	192	46
328	BURUNDI	1.777	66	195	82	188	103	188	103	1.258	75	114	24
330	ANGOLA	3.763	104	601	98	778	172	432	77	1.548	103	404	86

import

Valeurs : millier de dollars
Indices : même période de l'année précédente = 100

MÄRZ-MARS 1968		EWG - CEE (1)		France		Belg. - Lux.		Nederland		Deutschland (BR) (1)		Italia	
Code	Ursprung - Origine	1 000 \$	Indices	1 000 \$	Indices	1 000 \$	Indices	1 000 \$	Indices	1 000 \$	Indices	1 000 \$	Indices
400	ETATS-UNIS	508.953	101	114.373	83	59.668	118	74.420	115	167.396	98	93.096	112
404	CANADA	91.507	112	7.524	88	7.198	111	8.010	167	18.757	129	10.006	91
408	ST-PIERRE ET MIQU	58	161	38	181							20	133
412	MEXIQUE	13.488	76	2.234	49	161	5	2.266	85	5.454	136	3.373	111
416	GUATEMALA	4.766	115	148	101	150	36	542	161	3.460	127	466	93
420	HONDURAS BRIT	1.215	123	33	127	4	190	893	101	2.10	NS	75	127
424	HONDURAS	8.537	167	1.895	NS	33	199	49	126	5.410	140	1.150	105
428	SALVADOR	4.790	84	29	138	32	188	366	120	4.262	80	101	777
432	NICARAGUA	3.450	98	37	23	190	139	358	170	2.562	86	303	522
436	COSTA RICA	2.298	104	215	67	167	85	421	248	1.239	94	256	131
440	PANAMA	181	18	10	8	7	29	6	22	119	24	39	8
444	CANAL PANAMA	146	105	47	NS					11	NS		
448	CUBA	1.534	46	739	39	75	10	386	256	244	135	90	30
452	HAITI	1.233	95	539	102	269	78	19	100	88	140	318	92
456	REP. DOMINICAINE	648	81	128	72	171	102	77	188	104	82	168	59
458	GUADELLOUPE	3.763	NS	3.743	262	1	NS					18	NS
462	MARTINIQUE	4.140	NS	3.524	44							590	NS
464	JAMAIQUE	186	102	28	42	22	733	14	44	112	167	10	67
468	INDES OCCIDENT.	305	2C1	121	186	38	475	11	92	135	270		
472	TRINIDAD, TOBAGO	2.087	123	29	NS	118	26			1.776	212	136	316
474	ARUBA	1.261	NS	55	NS	188	NS	14	NS	1.028	NS	31	NS
478	CURACAO	1.258	NS	147	NS			428	NS	228	NS		
480	COLOMBIE	11.874	114	611	69	1.853	163	2.688	148	6.328	109	394	51
484	VENEZUELA	19.006	112	3.589	143	4.153	195	2.145	43	4.463	84	4.466	242
488	GUYANE (ANC. BR.)	583	111	204	72	104	NS	57	53	135	116	83	755
492	SURINAM	2.970	109	161	NS	38	66	917	126	1.326	165	399	134
496	GUYANE FR.	148	NS	161	NS								700
500	EQUATEUR	6.817	108	360	41	329	52	267	722	4.569	122	1.292	132
504	PEROU	24.191	142	1.887	65	6.286	254	1.970	88	11.879	148	2.169	152
508	BRESIL	42.771	116	8.134	107	2.959	150	5.745	101	17.473	126	8.460	110
512	CHILE	1.333	79	5.880	157	1.548	117	10.468	112	10.468	112	2.290	34
516	BOLIVIE	1.066	71	69	40	134	45	431	125	422	53	10	32
520	PARAGUAY	545	62	112	78	75	49	126	66	159	56	73	68
524	URUGUAY	5.704	124	966	372	1.311	109	1.877	215	865	80	685	52
528	ARGENTINE	40.739	91	6.905	77	5.702	90	10.790	115	8.115	76	9.227	42
600	CHYPRE	2.139	78	234	97	118	164	222	53	1.302	108	263	111
604	LIBAN	4.578	171	202	37	168	171	3.293	244	418	117	497	149
608	SYRIE	3.548	78	526	32	1	3	2.007	190	354	30	660	110
612	IRAK	60.922	282	24.395	269	2.863	167	1.547	45	4.574	395	27.543	441
616	IRAN	45.290	108	9.512	86	8.621	121	4.786	209	13.477	89	8.894	119
620	AFGHANISTAN	1.222	105	141	NS	3	NS	1.004	6	1.004	105	68	61
624	ISRAEL	20.134	102	3.778	86	2.872	84	2.885	100	9.536	126	1.063	76
628	JORDANIE	63	21	11	367	1	NS	1	NS	8	89	43	15
632	ARABIE SAOUDITE	52.960	102	9.676	118	1.017	161	10.036	132	17.946	120	14.285	72
636	KOUBE	2.502	NS	10.932	76	6.109	92	12.336	171	2.493	88	30.490	132
640	BAHREIN	2.502	NS	2	11	100	69	2.334	NS	63	124	3	NS
644	KATAR	11.218	194	4.762	748					1.813	58	4.643	356
648	MASC. OMAN, TR. OMAN	36.410	362	17.999	598			227	NS	16.275	264	1.909	NS
652	YEMEN	41	28	26	24					6	NS	20	24
656	ARABIE DU SUD	307	67	67	181					14	33	20	80
660	PAKISTAN	13.627	98	2.123	55	2.793	97	1.932	124	5.109	120	1.670	106
664	UNION INDIENNE	15.139	125	2.712	113	2.908	99	1.833	203	5.578	144	2.108	107
668	CEYLAN, MALDIVES	2.259	92	646	117	84	156	342	94	663	84	524	75
672	NEPAL, BHOUTAN	264	412	25	104	491	673			48	120		
676	UNION BIRMANE	1.865	204	184	174	112	67			1.060	287	269	256
680	THAILANDE	8.614	74	990	56	1.321	92	2.102	113	3.180	66	1.021	60
684	LAOS	1	14	1	14								
688	VIETNAM NORD	111	35	30	10			16	533	49	245	16	NS
692	VIETNAM SUD	472	39	304	40			33	165	56	24	79	42
696	CAMBODGE	898	50	493	56			55	43	98	158	48	16
700	INDONESIE	18.604	82	1.694	62	1.659	111	7.278	61	7.082	134	891	112
702	MALAYSIA	12.058	NS	3.959	NS	686	138	609	87	3.921	NS	2.883	54
706	SINGAPOUR	1.539	NS	109	NS	201	670	750	51	356	NS	123	68
708	PHILIPPINES	10.031	109	345	93	659	97	2.283	133	6.334	105	410	101
712	TIMOR PORT., MACAO	928	109	131	120	19	NS	156	380	376	117	246	65
716	MONGOLIE, REP. POP	124	234	37	70	69	NS	9	NS				
720	CHINE, REP. POP.	17.277	83	4.572	129	518	36	2.100	79	6.322	79	3.765	73
724	COREE DU NORD	910	484	121	NS	27	NS	261	154	496	NS	5	NS
728	COREE DU SUD	963	88	181	59	91	123	246	378	411	82	34	24
732	JAPON	57.109	127	9.640	108	5.494	123	11.954	232	23.420	114	6.601	133
736	FORMOSE (TAIWAN)	5.511	65	173	288	121	63	4.443	95	4.442	61	312	67
740	HONG KONG	11.511	94	487	85	1.307	57	1.480	96	7.458	106	779	100
800	AUSTRALIE	34.267	94	9.891	76	6.132	144			909	60	9.026	79
804	NOUVELLE-ZELANDE	15.061	121	9.969	167	2.456	132	861	77	3.747	132	2.028	71
808	REP. USA OCEANIE	2	17	1	14							1	20
812	OCEANIE BRIT.	895	728	1	9					894	NS		
816	NOUV. HEBRIDES	382	NS	382	NS								
818	NOUV.-CALÉDONIE	3.574	NS	2.910	118					584	NS	72	NS
822	POLYNESIE FR.	338	NS	311	NS					19	NS	8	NS
950	SOUT. PROV. BORD	1.803	103							1.803	103		
954	DIVERS NDA	1.207	264	642	NS			812	147			565	133
958	NON SPECIFIES	1.969	136									996	117
962	PORC. FRANCS												
977	SECRET												
981	EUROPE	3352.401	110	749.488	109	503.876	110	555.071	108	1060.482	117	483.484	99
982	AFRIQUE	492.507	114	177.983	96	61.481	156	40.223	123	134.154	113	78.666	137
983	AMERIQUE	793.443	110	164.712	86	92.997	113	116.269	113	279.159	102	140.246	97
984	ASIE	484.118	118	111.200	130	40.459	102	74.326	111	145.768	114	112.365	104
985	OCEANIE	54.519	105	19.465	102	8.596	140	1.770	67	13.553	138	11.135	77

9

(1) Voir note 1 du Tab. 2.

export

Werte : Tausend Dollar
 Indices : Vergleichszeitraum des Vorjahres = 100

MÄRZ-MARS 1968		EWG - CEE (1)		France		Belg. - Lux.		Nederland		Deutschland (BR) (1)		Italia	
Code	Bestimmung - Destination	1 000 \$	Indices	1 000 \$	Indices	1 000 \$	Indices	1 000 \$	Indices	1 000 \$	Indices	1 000 \$	Indices
.0	MONDE	5495.068	115	1164.994	117	705.303	116	670.225	111	7096.890	116	857.656	111
.01	INTR.-CEE	2470.240	117	497.394	120	442.375	119	382.454	114	800.537	117	340.480	114
.02	EXTRA-CEE	3024.828	113	667.600	116	255.928	111	287.771	106	1296.353	115	517.176	110
.1	CLASSE 1	1974.616	114	332.454	112	184.481	115	191.155	105	938.577	117	327.949	114
.11	AFR. MEDITERRANEE	958.339	108	172.884	119	75.115	102	113.154	107	470.683	108	126.503	102
.12	AUT. EUR. OCCIDENT.	312.785	100	59.553	92	18.281	78	25.663	100	134.517	102	74.771	110
.15	AMERIQUE DU NORD	566.610	142	78.170	118	82.735	153	37.314	110	262.257	159	106.134	134
.19	AUT. CLASSE 1	138.882	102	21.847	107	8.350	81	15.024	92	71.120	101	22.541	123
.2	CLASSE 2	796.695	112	279.572	119	52.941	101	71.052	107	262.632	113	130.498	106
.20	AFR. MEDITERRANEE	178.624	115	133.160	112	9.543	123	10.457	123	14.900	126	10.564	126
.21	EUROPE	85.129	111	55.680	102	7.619	111	5.595	151	9.487	121	6.748	121
.22	AMERIQUE DU NORD	23.278	108	20.846	107	3.80	139	7.28	155	8.05	116	5.19	98
.23	ASIE	13.890	112	7.497	123	5.63	145	3.405	95	6.111	96	814	123
.24	AFR. MEDITERRANEE	56.327	125	49.137	122	9.81	171	7.29	97	2.997	194	2.483	132
.25	AMERIQUE DU NORD	75.025	107	31.800	102	2.217	81	3.788	130	15.497	124	21.719	104
.26	ASIE	65.410	97	13.740	103	6.076	102	8.899	105	22.820	90	14.475	96
.27	AMERIQUE DU SUD	183.855	114	37.724	139	12.258	107	15.644	107	85.733	112	32.496	102
.28	ASIE OCCIDENTALE	141.618	128	34.107	147	9.264	108	14.568	122	57.102	130	26.217	115
.29	AUT. CLASSE 2	152.163	105	29.641	140	13.223	86	17.686	88	66.586	105	25.027	102
.3	CLASSE 3	228.785	109	55.428	126	14.207	106	17.336	113	89.455	101	52.369	107
.31	EUROPE ORIENTALE	198.918	114	46.291	130	13.112	125	15.679	112	77.262	105	46.574	114
.32	AUT. CLASSE 3	29.867	82	9.137	109	1.095	37	1.657	125	12.183	79	5.795	71
.9	DIVERS NON CL.	24.734	93	147	20	4.301	112	8.224	111	5.699	128	6.363	63
001	FRANCE	577.578	119			127.452	115	67.980	121	267.270	121	114.876	117
002	BELGIQUE-LUXBURG.	417.646	113	115.519	115			102.603	108	161.299	115	38.225	114
003	PAYS-BAS	468.418	122	56.053	120	152.490	120	180.511	118	217.607	124	42.268	119
004	ALLEMAGNE RF	683.736	121	214.835	121	143.269	131	31.360	101	154.361	104	145.111	110
005	ITALIE	322.872	108	110.987	121	26.164	90						
022	ROYAUME-UNI	266.162	115	59.324	121	32.142	108	54.960	124	80.506	110	39.230	110
024	ISLANDE	2.884	66	187	83	72	14	762	51	1.732	86	1.31	98
026	IRLANDE (ETRE)	16.823	119	2.994	144	1.464	85	3.349	110	7.724	131	1.292	94
028	NORVEGE	57.414	103	6.493	99	6.139	125	7.385	81	32.791	115	4.601	71
030	SUEDE	145.294	113	19.073	118	9.606	124	17.804	107	85.751	114	15.060	104
032	FINLANDE	33.367	83	4.855	100	1.895	74	2.690	72	20.778	80	3.149	92
034	DANEMARK	86.551	97	10.547	83	6.126	77	9.818	105	52.873	103	7.587	93
036	SUISSE	250.441	110	57.793	120	14.897	128	13.633	85	116.814	108	37.304	102
038	AUTRICHE	125.037	100	9.661	123	3.782	119	7.234	93	17.950	101	14.410	108
040	PORTUGAL	39.040	105	9.993	147	2.423	30	2.320	93	15.993	123	8.311	123
042	ESPAGNE	105.301	92	32.654	91	6.670	102	11.173	110	36.585	92	18.219	83
044	GIBRALTAR	478	88	84	44	123	384	72	57	60	65	139	135
046	ALLEMAGNE RF	6.936	138	4.288	148	70	62	350	97	323	113	1.800	165
048	YOUgosLAVIE	4.994	104	4.994	104	2.729	45	2.729	118	24.434	104	26.087	130
050	GRECE	54.523	112	9.536	90	3.066	79	3.463	104	25.051	107	13.407	106
052	TURQUIE	34.594	118	2.746	102	1.996	136	1.675	100	1.675	100	10.547	143
054	EUROPE NCA	1.215	70	1.215	70								
056	URUGUAY	62.456	139	18.112	131	5.233	220	4.076	68	22.518	158	12.516	147
058	ZONE MARK EST	62.456	139	18.112	131	5.233	220	4.076	68	22.518	158	12.516	147
060	POLONDE	28.380	106	4.548	131	1.527	121	2.223	191	11.705	98	8.377	94
062	TSCHECOSLOVAQUIE	27.759	126	4.777	120	1.889	155	2.934	124	13.734	127	4.425	120
064	HONGRIE	16.922	110	3.219	209	727	85	1.193	184	6.249	71	5.534	153
066	ROUMANIE	39.817	107	7.312	101	2.543	173	3.017	266	18.578	92	8.567	115
068	BULGARIE	15.135	90	4.158	198	446	44	81	118	4.468	62	4.642	85
070	ALBANIE	858	125	158	188			14	NS	2.610	117	476	115
200	AFR. NORD ESPAGN.	9.113	108	1.753	117	810	78	1.677	120	2.504	93	2.369	131
204	MAROC	20.717	78	13.771	70	466	79	1.238	134	3.508	108	1.734	93
208	ALGERIE	54.377	125	49.137	122	7.729	97	7.729	97	2.996	104	2.443	121
212	TUNISIE	11.915	121	7.409	123	167	30	285	64	1.881	127	1.673	129
216	LIBYE	27.386	133	4.987	197	1.008	109	1.400	142	4.168	121	15.823	124
220	EGYPTE	15.007	113	5.633	193	576	88	875	155	5.934	138	1.989	41
224	SOUVERAIN	4.876	154	1.786	543	230	36	786	99	1.346	128	738	124
228	MAURITANIE	1.648	89	1.648	89	70	583	15	8	1.346	128	738	124
232	MALI	1.358	161	1.292	167			15	8	1.346	128	738	124
236	HAUTE-VOLTA	1.488	116	1.297	129	55	79	2	67	64	64	18	56
240	NIGER	1.544	86	1.223	87	14	117	149	152	108	51	50	68
244	CHAD	1.564	133	1.302	137	29	290	25	74	87	86	121	159
248	SENEGAL	9.748	89	7.428	88	476	125	68	146	692	81	484	103
252	GAMBIE	137	108	36	200	7	107	68	162	24	52	2	33
256	GUINEE PORTUGAISE	267	104	106	166	14	100	38	58	43	96	66	97
260	GUINEE	1.047	47	511	161	61	290	85	425	371	37	19	6
264	SIERRA LEONE	1.112	79	64	123	64	59	209	94	304	101	155	34
268	LIBERIA	2.357	103	240	23	114	130	320	139	1.024	43	659	64
272	COTE-D'IVOIRE	16.727	115	11.991	105	522	156	1.423	146	1.801	148	859	146
276	GHANA	3.111	80	4.53	54	47	21	437	43	1.855	149	319	56
280	TOGO	1.935	130	1.323	150	43	98	197	116	263	72	109	376
284	DOMEY	2.137	111	1.448	98	62	46	298	195	133	130	196	363
288	NIGERIA FED. DU	8.534	63	1.039	43	1.8	220	666	43	3.070	60	1.901	154
302	CAMEROUN RF	10.071	102	7.432	93	334	72	688	248	1.351	165	306	95
306	REP. CENTRAFRIE.	1.638	90	1.306	89	28	88	177	82	177	95	50	135
310	GUINEE ESPAGN.	420	86	27	73	325	120	22	25	44	48	2	100
314	GABON	3.197	86	2.531	140	195	121	148	132	331	118	82	182
318	CONGO BRAZZA	6.439	130	4.758	140	169	120	118	132	331	118	82	182
322	CONGO REP. DEM.	11.664	137	1.467	164	4.635	106	1.183	267	2.181	143	2.181	175
324	RWANDA	829	117	133	36	566	139	30	48	74	107	26	173
328	BURUNDI	694	121	164	106	318	187	44	163	139	78		

export

Valeurs : millier de dollars

Indices : même période de l'année précédente = 100

MÄRZ - MARS 1968		EWG - CEE (1)		France		Belg. - Lux.		Nederland		Deutschland (BR) (1)		Italia	
Code	Bestimmung - Destination	1 000 \$	Indices	1 000 \$	Indices	1 000 \$	Indices	1 000 \$	Indices	1 000 \$	Indices	1 000 \$	Indices
400	ETATS-UNIS	516.198	149	68.739	125	78.416	157	32.887	112	240.934	167	95.222	139
404	CANADA	48.412	99	9.431	86	4.319	105	4.427	99	21.323	105	8.912	96
408	ST-PIERRE ET MIQU	376	159	351	178	18	NS	3	12	50	50	1	11
412	MEXIQUE	26.154	123	4.277	103	2.006	119	1.488	103	14.455	151	3.729	86
416	GUATEMALA	2.672	98	292	126	373	120	269	67	1.423	91	315	135
420	HONDURAS BRIT	1.501	102	546	133	103	79	308	105	394	126	150	47
424	HONDURAS	2.997	93	77	52	207	121	136	58	502	129	75	59
428	SALVADOR	2.593	92	144	71	266	120	424	76	1.313	81	446	197
432	NICARAGUA	2.783	155	65	64	85	60	52	41	2.213	184	104	133
436	COSTA RICA	1.778	92	137	118	234	103	166	54	991	95	250	102
440	PANAMA	3.856	59	1.001	105	213	51	855	45	1.078	57	709	52
444	CANAL PANAMA	479	213	174	167	2	NS	36	130	12	80	235	256
448	CUBA	14.903	126	9.672	149	54	106	837	171	1.560	24	3.781	155
452	HAITI	587	109	162	127	153	87	45	130	147	130	60	85
456	REP. DOMINICAINE	1.990	100	142	107	236	78	489	89	704	138	419	100
458	GUADELOUPE	6.300	NS	5.677	103	49	NS	246	NS	236	NS	92	NS
462	MARTINIQUE	7.087	NS	6.225	101	139	NS	275	NS	287	NS	161	NS
464	JAMAIQUE	2.025	127	672	303	134	51	378	134	553	76	288	125
468	INDES OCCIDENT.	2.113	239	335	186	1.256	698	284	87	178	119	60	122
472	TRINIDAD, TOBAGO	800	75	191	107	281	107	281	107	57	74	44	39
474	ARUBA	587	NS	93	NS	47	NS	267	NS	101	NS	79	NS
478	CURACAO	3.485	NS	269	NS	119	NS	2.108	NS	620	NS	369	NS
480	COLUMBIE	6.659	124	619	151	232	52	780	122	4.004	131	1.024	129
484	VENEZUELA	22.318	119	2.337	78	1.798	99	2.713	173	9.344	124	5.906	127
488	GUYANE ANC. BR. I	829	48	88	116	149	182	272	116	252	20	68	119
492	SURINAM	1.455	68	101	135	163	136	688	47	439	108	64	84
496	GUYANE FR.	3.400	187	3.114	187	404	222	85	654	123	127	38	158
500	EQUATEUR	3.492	99	3.492	99	199	82	199	107	1.770	79	599	185
504	PEROU	9.797	73	957	76	756	76	1.415	106	5.063	72	1.606	65
508	BRESIL	37.991	197	7.909	289	2.647	141	1.870	186	20.981	219	4.584	111
512	CHILI	10.319	91	2.557	281	328	71	491	70	5.288	64	1.655	169
516	BOLIVIE	2.099	109	224	123	114	60	269	174	1.369	116	119	56
520	PARAGUAY	1.087	69	1.087	69	17	14	42	77	770	90	147	119
524	URUGUAY	2.410	88	340	73	142	206	563	804	1.374	68	191	58
528	ARGENTINE	21.453	94	4.141	147	393	59	922	64	10.065	90	5.932	89
600	CHYPRE	3.323	104	573	92	276	89	373	109	1.041	122	1.057	98
604	LIBAN	18.412	129	6.485	132	287	82	1.281	109	5.031	130	4.228	113
608	SYRIE	1.183	117	1.763	83	422	155	415	154	2.035	128	4.228	136
612	IRAK	5.716	63	1.067	96	1.147	167	280	36	1.796	50	1.426	50
616	IRAN	43.041	140	5.846	112	2.115	125	2.873	121	25.009	152	7.198	140
620	AFGHANISTAN	828	52	61	62	6	46	104	68	456	42	201	82
624	ISRAEL	34.932	237	14.107	342	2.836	139	2.818	107	11.994	256	3.680	166
628	JORDANIE	3.698	89	343	46	280	97	1.964	38	1.277	64	234	80
632	ARABIE SAOUDITE	9.839	89	1.534	145	675	44	2.115	147	3.020	58	2.495	138
636	KOWEIT	9.980	109	988	78	509	114	952	112	5.191	124	2.340	96
640	BAHREIN	832	89	125	83	41	114	201	125	258	61	207	129
644	KATAR	1.093	198	129	87	104	274	166	131	339	193	364	485
648	MASC. OMAN, TR. OMAN	2.444	109	352	37	129	11	153	91	989	109	184	109
652	YEMEN	324	106	11	8	2	22	195	722	42	420	74	60
656	ARABIE DU SUD	1.704	90	393	145	57	89	542	88	470	90	242	58
660	PAKISTAN	25.057	150	6.468	285	1.018	83	2.931	154	13.336	166	2.504	62
664	UNION INDIENNE	31.331	96	4.119	89	4.212	130	1.015	131	15.293	84	6.701	193
668	CEYLAN, MALDIVES	3.937	51	880	52	164	81	662	58	364	38	1.467	96
672	NEPAL, BHOUTAN	48	24	1	14	1	14	33	18	73	18	14	700
676	UNION BIRMANE	4.612	175	429	83	298	88	2.877	NS	981	72	27	9
680	THAILANDE	13.405	105	1.329	113	698	68	1.773	75	6.796	108	2.809	153
684	LAOS	366	97	276	113	5	NS	18	82	49	75	42	42
688	VIENTNAM NORD	3.727	82	1.173	104	161	30	319	469	1.163	137	911	47
692	VIENTNAM SUD	3.557	201	2.894	211	120	104	80	348	368	132	95	279
696	CAMBODGE	12.259	83	4.860	526	201	55	2.593	55	2.014	32	2.591	106
700	INDONESIE	1.377	NS	2.137	NS	453	64	1.110	143	2.929	NS	2.748	72
702	MALAYSIA	1.436	NS	751	NS	484	48	1.454	110	2.754	NS	2.021	259
706	SINGAPOUR	12.943	127	1.272	74	851	84	1.304	98	8.230	183	1.286	80
712	TIMOR PORT., MACAO	51	145	17	NS	NS	NS	10	91	14	78	17	850
716	MONGOLIE, REP. POP.	28.963	85	9.120	129	1.005	34	1.645	289	11.857	78	5.236	66
720	CHINE, REP. POP.	774	40	4	4	87	NS	12	2	222	453	449	748
724	COREE DU NORD	4.918	102	613	176	34	NS	29	2	3.597	151	645	183
728	COREE DU SUD	51.173	106	8.327	145	4.286	77	5.234	85	27.470	102	5.856	144
732	JAPON	4.522	182	353	95	295	109	333	185	2.775	275	1.666	117
736	FORMOSE (TAIWAN)	14.876	89	1.765	104	4.205	79	1.857	114	4.891	101	2.158	67
740	HONG KONG	32.370	111	4.866	102	1.361	91	4.575	100	15.678	109	5.890	155
800	AUSTRALIE	3.504	70	358	59	229	58	505	83	1.595	74	817	67
804	NOUVELLE-ZELANDE	732	238	226	154	7	NS	52	91	411	806	36	68
808	REP. USA OCEANIE	181	65	33	26	9	150	65	114	62	119	12	33
812	OCEANIE BRIT.	85	78	85	78	NS	NS	NS	NS	NS	NS	NS	NS
816	NOUV.-HEBRIDES	3.814	NS	3.327	133	41	NS	153	NS	169	NS	124	NS
818	NOUV.-CALÉDONIE	2.925	NS	2.422	112	149	NS	60	NS	202	NS	92	NS
822	POLYNESIE FR.	23.242	94	147	20	4.301	112	8.223	111	5.699	128	5.019	55
950	SOUT. PROV. FORD	148	20	NS	NS	NS	NS	1	100	NS	NS	NS	NS
954	OIVERS NDA	1.344	121	NS	NS	NS	NS	NS	NS	NS	NS	NS	NS
958	NON SPECIFIES	NS	NS	NS	NS	NS	NS	NS	NS	NS	NS	NS	NS
962	PORTS FRANCS	NS	NS	NS	NS	NS	NS	NS	NS	NS	NS	NS	NS
977	SECRET	NS	NS	NS	NS	NS	NS	NS	NS	NS	NS	NS	NS
981	EUROPE	3940.282	113	776.122	117	555.883	115	536.950	112	1482.999	112	588.328	110
982	AFRIQUE	341.380	107	164.732	107	19.545	103	23.979	114	77.408	104	55.716	106
983	AMRIQUE	771.155	113	131.724	123	95.568	145	56.630	108	349.799	144	137.434	125
984	ASIE	373.908	130	80.953	139	28.212	86	39.028	99	162.868	109	62.847	105
985	OCEANIE	43.611	109	11.317	109	1.796	90	5.410	99	18.117	107	6.971	132

9

(1) Voir note 1 du Tab. 2.

Import

Werte : Tausend Dollar

Indices : Vergleichszeitraum des Vorjahres = 100

JAN.-FEBR. 1968		JAN.-FÉVR. 1968		EWG - CEE (1)		France		Belg. - Lux.		Nederland		Deutschland (BR) (1)		Italia	
Code	Ursprung - Origine	1 000 \$	Indices	1 000 \$	Indices	1 000 \$	Indices	1 000 \$	Indices	1 000 \$	Indices	1 000 \$	Indices	1 000 \$	Indices
0	MONDE	9586.982	109	2192.892	104	1327.230	117	1515.561	115	3059.829	116	1491.470	94		
01	INTRA-CEE	288.307	113	984.797	91	707.548	114	807.371	115	3209.352	117	576.239	104		
02	EXTRA-CEE	5371.675	106	1208.095	99	619.682	120	708.190	115	1850.477	115	915.231	89		
1	CLASSE 1	2908.563	107	591.207	101	354.076	112	414.300	112	1070.997	114	477.983	93		
11	AFR. AUT. EUR. OCCID.	1229.631	108	230.105	99	168.429	105	171.469	107	474.838	114	184.790	95		
12	AUT. AMERIQUE DU NORD	333.646	105	73.203	97	26.910	111	32.098	99	131.486	118	69.949	93		
15	AMERIQUE DU NORD	1100.871	110	237.324	107	129.574	133	188.673	122	371.631	112	173.669	90		
19	AUT. CLASSE 1	244.415	100	50.575	92	29.163	86	22.060	89	93.042	117	49.575	97		
20	CLASSE 2	2009.217	104	545.026	97	237.458	134	257.021	119	641.714	114	327.998	80		
21	*ADM.	412.914	111	213.079	93	76.764	192	23.586	165	67.513	134	31.972	83		
22	*EAMA	253.878	125	99.856	104	74.468	200	16.005	166	37.786	127	25.763	83		
22	*DOM	20.232	84	19.161	81	60	71	6	600	931	711	74	35		
23	*TOM	24.432	120	11.331	117	453	90	5.710	130	6.274	168	664	34		
24	*ALGERIE	114.372	93	52.731	84	1.733	95	1.865	867	22.522	141	5.471	98		
25	AFR. MEDIT. NDA	279.210	120	79.848	92	15.067	127	25.959	140	111.756	135	47.217	128		
25	AUT. AFRIQUE	170.232	86	27.004	79	15.116	73	26.986	89	73.109	92	28.017	85		
27	AMERIQUE C. SUD	431.261	96	59.592	82	57.539	137	58.202	115	179.544	107	76.384	67		
28	ASIE OCCIDENTALE	516.461	110	136.203	125	50.166	123	78.678	126	133.739	139	117.675	74		
29	AUT. CLASSE 2	199.139	94	29.300	87	22.806	106	44.250	108	76.050	86	26.733	99		
3	CLASSE 3	373.569	111	71.812	100	24.676	105	36.453	122	134.431	128	106.197	101		
31	EUROPE ORIENTALE	340.771	115	64.705	104	23.361	112	31.929	132	122.376	134	98.400	101		
32	AUT. CLASSE 3	32.798	83	7.107	78	1.315	50	4.524	78	12.055	90	7.797	90		
9	DIVERS NON CL.	10.314	124	48	155	3.464	215	415	883	3.335	83	3.052	118		
001	FRANCE	839.868	112	223.372	110	195.726	113	99.230	126	362.816	110	182.096	108		
002	BELGIQUE-LUXBG.	787.274	111	124.713	121	187.684	110	265.716	107	249.421	120	48.765	99		
003	PAYS-BAS	686.893	116	440.789	117	264.774	117	375.198	117	308.056	120	66.433	106		
004	ALLEMAGNE RF	1361.706	111	195.918	109	195.362	119	278.227	126	289.059	122	57.945	101		
005	ITALIE	609.566	118	96.940	93	100.898	110	82.422	105	130.040	116	69.771	95		
022	ROYAUME-UNI	480.071	104	187	28	159	22	129	22	1.309	118	371	58		
024	ISLANDE	2.154	63	5.751	123	9.227	84	1.455	57	3.714	114	334	37		
026	IRLANDE (ETRE)	14.133	94	9.151	101	5.950	104	9.625	133	45.421	133	8.220	105		
028	NORVEGE	78.367	122	43.511	98	29.573	127	32.969	99	94.530	118	23.668	80		
030	SUEDE	224.251	107	12.036	89	7.274	116	13.100	95	25.706	99	8.196	72		
032	FINLANDE	66.312	94	12.109	106	8.689	114	11.672	133	51.153	101	14.412	81		
034	DANMARK	98.026	103	54.743	111	17.074	113	21.423	107	62.234	110	38.417	109		
036	SUISSE	214.841	110	7.722	101	3.358	108	10.544	115	62.058	112	27.443	90		
038	AUTRICHE	111.125	105	5.938	106	2.937	22	2.814	114	8.402	116	2.859	101		
040	PORTUGAL	22.950	72	34.484	92	9.210	162	8.305	99	41.889	113	7.849	77		
042	ESPAGNE	101.736	103	110	NS	6	32	2	209	80	150	12	NS		
044	GIBRALTAR	150	444	110	NS	32	76	16	145	18	12	4	182		
046	MALTE	428	155	5.021	102	1.948	148	2.945	124	20.457	112	31.979	89		
048	YUGOSLAVIE	62.350	99	8.404	109	1.605	64	2.654	170	16.484	121	11.165	262		
050	GRECE	40.312	136	7.111	111	3.749	83	3.491	115	21.710	191	9.590	83		
052	TURQUIE	45.651	124	34.690	118	8.641	116	11.763	185	52.766	133	43.008	122		
054	EUROPE NCA	150.876	118	3.863	79	5.080	109	6.872	116	6.872	116	4.100	76		
056	UR. S. S.	19.915	95	7.272	65	3.339	120	4.219	124	15.334	100	12.728	85		
058	ZONE MARK EST	42.892	90	4.607	101	2.398	99	4.270	101	15.651	140	9.536	119		
060	POLONNE	36.462	120	3.946	94	1.594	121	2.524	133	9.363	105	11.290	91		
062	TCHECOSLOVAQUIE	28.717	100	8.176	124	1.675	89	1.819	189	20.956	215	13.309	103		
064	HONGRIE	46.935	139	2.080	92	589	191	4.62	121	8.015	121	3.864	50		
066	ROUMANIE	15.010	91	63	485	45	NS		NS	291	NS	565	146		
068	BULGARIE	964	231	2.595	98	501	150	752	130	3.281	126	119	186		
070	ALBANIE	7.248	123	32.731	84	3.798	85	3.088	100	10.083	109	4.161	115		
200	AFR. NORD ESPAGN.	504	97	82.731	84	1.783	85	1.865	867	22.522	135	5.471	98		
202	MAROC	114.372	93	6.957	65	2.121	250	585	69	2.855	71	2.982	131		
208	ALGERIE	15.500	83	35.968	94	7.744	112	20.668	154	94.159	149	35.360	143		
212	TUNISIE	193.899	133	2.884	78	1.604	197	980	138	4.662	149	4.714	74		
216	LIBYE	14.844	100	2.481	62	1.939	289	541	45	7.263	98	4.546	82		
220	EGYPTE	16.868	100	1.969	79	1.849	132	1.849	132	2.920	116	1.622	48		
224	SUDAN	8.360	83	360	NS	1	100		NS	6	NS	257	299		
228	MAURITANIE	693	613	589	382										
232	*MALI	590	306	4.265	64	69	NS		NS	1	33	371	82		
236	*HAUTE-VOLTA	4.706	66	2.770	168	1.000	874			44	630	18	28		
240	*NIGER	3.734	233	13.563	82	120	333	97	113	561	88	488	83		
244	*TCHAD	14.829	83	78	390	327	NS			17	567				
248	*SENEGAL	344	71	347	133	30	750	766	383	241	117	21	300		
252	GAMBIE	1.136	260	11	12	2	17	204	464	1.793	92	43	37		
256	GUINEE PORTUGAISE	1.389	107	1	1	411	NS	2.314	158	14.529	112	956	195		
260	GUINEE	5.308	104	2.099	116	3.421	171	2.465	192	14.529	112	2.971	69		
264	SIERRA LEONE	25.485	114	31.494	126	1.927	135	3.965	196	11.297	115	8.121	99		
268	LIBERIA	56.804	127	7.768	149	1.098	459	3.010	175	6.228	105	1.542	76		
272	COTE-D'IVOIRE	12.646	121	2.778	130	512	100	1.473	163	1.214	108	169	26		
276	GHANA	6.146	115	3.824	108	235	NS	98	209	387	260				
280	*TOGO	1.544	141	3.796	27	1.629	61	4.304	41	6.400	9	5.066	98		
284	*DAHOMY	21.195	39	13.506	103	869	60	7.393	154	6.016	139	781	44		
288	NIGERIA, FED. DU	1.765	132	1.501	189	11	58			117	89	136	35		
302	*CAMEROUN RF	28.565	112	23	88					8	267				
306	*REP. CENTRAFRIC.	12.318	75	1.649	63										

import

Valeurs : millier de dollars
Indices : même période de l'année précédente = 100

JAN.-FEBR. 1968		JAN.-FÉVR. 1968		EWG - CEE (1)		France		Belg. - Lux.		Nederland		Deutschland (BR) (1)		Italia	
Code	Ursprung - Origine	1 000 \$	Indices	1 000 \$	Indices	1 000 \$	Indices	1 000 \$	Indices	1 000 \$	Indices	1 000 \$	Indices	1 000 \$	Indices
400	ÉTATS-UNIS	994.280	109	220.667	108	114.161	133	175.673	121	332.137	108	151.642	88		
404	CANADA	196.591	126	16.657	99	15.413	136	13.000	151	39.494	156	22.027	105		
408	-ST-PIERRE ET MIQU	48	59	35	53	1	NS	7	700	2	NS	3	20		
412	MEXIQUE	31.078	81	5.552	75	2.297	55	4.633	146	10.271	88	8.325	52		
416	GUATEMALA	5.937	102	150	57	135	52	804	113	4.623	111	225	49		
420	HONDURAS BRIT	2.546	206	43	187	6	26	1.936	245	3.28	131	233	161		
424	HONDURAS	10.945	170	1.890	NS	76	169	80	133	7.052	124	1.847	310		
428	SALVADOR	7.396	117	30	97	18	225	355	137	6.958	111	35	97		
432	NICARAGUA	3.830	81	36	45	241	113	301	96	2.987	78	255	103		
436	COSTA RICA	3.430	109	268	98	250	104	363	87	2.147	104	402	93		
440	PANAMA	482	35	43	24	63	95	71	38	177	28	128	44		
444	CANAL PANAMA	188	192	115	192	1	NS	1	100			72	200		
448	CUBA	4.677	129	2.814	104	290	91	776	350	184	81	587	37		
452	HAÏTI	2.016	96	981	126	252	89	12	24			587	37		
456	REP. DOMINICAINE	1.379	85	218	103	224	41	351	328	328	92	258	64		
458	-GUADELOUPE	4.932	NS	4.851	651	31	NS		NS		NS	50	NS		
462	-MARTINIQUE	5.787	NS	5.741	53	29	NS		NS		NS	6	NS		
464	JAMAÏQUE	1.575	142	117	90	2	64		NS		NS	10	26		
468	INDES OCCIDENT.	333	138	140	93	11	122	57	119	389	163	1	NS		
472	TRINIDAD, TOBAGO	1.888	39	108	77	21	3	305	18	149	271	110	38		
474	-ARUBA	4.667	NS	89	NS	223	NS	2.441	NS	1.697	NS	217	NS		
478	-CURACAO	2.053	NS	210	NS	44	NS	1.041	NS	678	NS	80	NS		
482	COLOMBIE	19.624	106	859	52	2.637	109	3.672	124	11.754	109	702	89		
484	VENEZUELA	41.438	121	6.181	72	8.267	296	9.448	288	10.576	73	6.966	136		
488	GUYANE (ANC. BR.)	1.135	188	361	331	167	144	62	177	317	157	228	162		
492	-SURINAM	6.843	169	1.162	523	173	115	2.219	149	2.966	208	323	42		
496	-GUYANE FR.	88	71	86	146							2.15	2		
498	EQUIPEUR	11.066	85	10	49	563	60	505	191	7.472	96	4.337	67		
504	PEROU	37.425	99	3.727	105	7.753	121	4.108	82	17.500	99	2.152	80		
508	BRESIL	90.666	109	13.810	94	5.651	122	14.334	106	39.960	137	16.911	79		
512	CHILI	71.725	128	9.106	56	15.224	403	1.488	128	34.631	125	11.276	158		
516	BOLIVIE	3.707	118	153	450	1.163	549	345	63	2.001	136	315	346		
520	PARAGUAY	1.981	133	161	69	1.61	69	348	134	7.76	143	180	180		
524	URUGUAY	7.608	91	1.590	68	1.215	106	794	66	2.018	183	1.991	94		
528	ARGENTINE	68.185	62	10.513	88	10.852	87	13.021	93	15.322	87	18.477	34		
600	CYPRE	6.709	162	692	164	80	54	203	90	5.167	228	567	52		
604	LIBAN	5.322	163	365	49	80	263	2.201	241	6.212	165	1.066	137		
608	SYRIE	9.998	91	1.435	43	23	24	6.503	123	946	96	1.089	81		
612	IRAK	106.883	339	53.963	532	13.537	386	2.931	52	9.610	647	26.842	249		
616	IRAN	85.010	86	10.003	32	13.562	116	11.739	235	38.090	120	11.616	59		
620	AFGHANISTAN	3.957	137	158	126	1.779	NS	1.27	38	1.856	83	37	18		
624	ISRAËL	26.751	123	5.314	144	3.340	56	3.105	106	12.992	176	1.994	109		
628	JORDANIE	271	88	36	189	36	800	800	800	4	25	223	22		
632	ARABIE SAOUDITE	83.254	84	9.863	104	5.359	124	12.856	91	31.386	135	23.790	49		
636	KOÛEÏT	108.400	77	14.556	35	10.944	79	35.211	170	2.347	75	45.342	65		
640	BAHREÏN	2.109	252	3	NS	2	NS	1.334	44	255	131				
644	KATAR	29.179	140	15.638	361	1.280	NS	2.549	4	5.570	69	4.744	131		
648	MASC. OMAN, TR. OMAN	51.201	154	24.201	190	891	109			26.106	154	3			
652	YEMEN	169	67	111	144	2	NS					56	33		
656	ARABIE DU SUD	575	36	25	5	125	240	38	8	22	17	365	82		
660	PAKISTAN	20.805	96	3.824	84	5.566	107	1.665	85	6.212	86	3.538	133		
664	UNION INDIENNE	24.867	80	2.670	80	4.912	105	3.019	100	7.882	79	3.782	104		
668	CEYLAN, MALDIVES	4.472	103	1.112	112	126	124	621	87	1.835	122	778	76		
672	NEPAL, BHOUTAN	496	219	19	31	369	479	16	NS	91	105	1	NS		
676	UNION BIRMANE	4.294	224	329	182	403	183	302	90	1.295	128	1.974	108		
680	THAÏLANDE	14.756	98	1.669	78	1.263	72	3.898	126	5.609	94	2.317	108		
684	LAOS	74	NS	22	24	1	100					36	86		
688	VIETNAM NORD	93	58	22	24	44	210	95	109	257	48	302	66		
692	VIETNAM SUD	1.916	54	1.218	49	25	60	213	163	47	17	465	104		
696	CAMBODGE	2.028	108	1.278	131	1.770	49	14.878	86	10.302	70	1.618	52		
700	INDONESIE	31.922	75	3.354	82	1.512	124	1.179	136	6.225	NS	7.400	95		
704	MALAYSIA	22.601	NS	6.295	NS	2.112	73	2.112	73	523	NS	38	28		
706	SINGAPOUR	3.230	NS	182	NS	375	452	11.262	180	10.913	87	1.442	109		
708	PHILIPPINES	26.769	119	2.055	156	1.097	106	1.081	267	297	32	470	82		
712	TIMOR PORT., MACAO	2.169	115	282	158	69	64				116				
716	MONGOLIE, REP. POP.	1.152	39	310	7	119	43	3.982	71	11.423	87	7.780	90		
720	CHINE, REP. POP.	31.143	81	6.776	77	1.182	51	518	320	564	254	7	NS		
724	CORÉE DU NORD	1.410	352	299	NS	22	147	348	146	1.289	142	332	136		
728	CORÉE DU SUD	3.051	147	986	171	96	91	12.417	75	38.825	113	14.561	114		
732	JAPON	88.776	102	14.372	108	8.601	88	603	114	5.470	97	1.158	86		
736	FORMOSE (TAIWAN)	7.755	98	160	168	364	115	3.461	115	14.871	97	1.064	66		
740	HONG KONG	23.381	98	962	92	3.023	104								
800	AUSTRALIE	73.406	98	21.953	94	9.329	96	3.753	193	18.005	106	21.266	90		
804	NOUVELLE-ZELANDE	18.664	79	6.518	63	2.516	103	1.219	50	4.207	85	4.204	115		
808	REP. USA OCEANIE	37	206	11	NS	7	70	18	267			11	220		
812	OCEANIE BRIT.	564	86	84	81	6	NS	176	169	292	66	6	120		
816	.NOUV.-HEBRIDES	1.599	175	1.599	175										
818	.NOUV.-CALÉDONIE	7.616	NS	6.786	99	1	NS		NS		NS	20	NS		
822	.POLYNESIE FR.	1.081	NS	1.040	166	3	NS		NS		NS	21	NS		
950	SOUT. PROV. FORD	3.335	83							3.335	83				
954	DIVERS NCA	1.703	96	48	155							1.655	95		
958	NON SPECIFIES	5.276	212					3.464	215	415	943	1.397	167		
962	PORTS FRANCS														
977	SECRET														
981	EUROPE	6189.355	111	1352.810	108	926.248	112	1042.867	114	1938.052	117	929.378	101		
982	AFRIQUE	891.211	107	306.964	91	115.159	137	74.854	121	278.206	121	116.028	99		
983	AMÉRIQUE	1556.550	106	309.390	101	187.614	134	252.583	121	556.529	111	250.734	81		
984	ASIE	836.573	104	186.887	113	82.875	113	139.685	111	260.377	112	166.749	80		
985	OCEANIE	102.967	95	37.091	90	11.862	97	9.156	115	23.330	99	25.528	92		

9

(1) Voir note 1 du Tab. 2

export

Werte : Tausend Dollar
Indices : Vergleichszeitraum des Vorjahres = 100

JAN.-FEBR. 1968		JAN.-FÉVR. 1968		EWG - CEE (1)		France		Belg. - Lux.		Nederland		Deutschland (BR) (1)		Italia	
Code	Bestimmung - Destination	1 000 \$	Indices	1 000 \$	Indices	1 000 \$	Indices	1 000 \$	Indices	1 000 \$	Indices	1 000 \$	Indices	1 000 \$	Indices
00	MONDE	9882.351	112	2050.584	115	1295.888	110	1295.787	114	3726.311	110	1513.781	112		
01	INTRA-CEE	4329.826	113	838.436	122	792.527	109	719.469	119	1370.884	115	688.490	115		
02	EXTRA-CEE	5552.545	112	1212.148	117	503.361	112	576.318	109	2355.427	110	905.291	111		
1	CLASSE 1	3559.462	112	596.221	111	355.437	113	387.046	112	1654.446	112	566.312	112		
11	AEL	1762.472	108	298.515	118	155.879	103	239.870	119	831.180	103	237.028	108		
12	AUT. EUR. OCCID.	530.755	96	109.477	92	35.643	81	46.443	98	223.797	98	115.392	101		
15	AMERIQUE EU NORD	981.362	135	141.767	131	146.159	147	67.902	115	429.600	140	115.332	128		
19	AUT. CLASSE 1	284.873	107	46.462	85	17.756	89	32.831	92	149.869	124	37.955	112		
2	CLASSE 2	1492.004	110	486.884	118	109.407	106	144.648	99	513.122	107	237.943	108		
20	ADM	335.501	114	240.356	112	20.002	128	30.449	134	26.145	115	18.349	98		
21	EAAM	168.473	113	110.965	111	17.114	129	11.785	151	17.101	137	11.508	87		
22	DOM	38.714	100	34.673	97	533	131	1.061	141	1.434	127	1.013	132		
23	TOM	33.907	114	12.668	112	887	93	15.693	121	3.295	117	1.364	79		
24	AFALGERIE	94.407	122	82.250	120	1.468	154	1.910	152	4.315	121	4.464	143		
25	AFALGERIE NDA	134.814	122	56.232	125	24.353	89	7.567	134	3.754	125	25.872	115		
26	AUT. AFRIQUE	128.314	92	24.262	118	15.091	143	18.045	87	45.014	74	36.712	94		
27	AMERIQUE C. SUD	365.264	115	69.504	132	26.677	97	30.759	101	171.111	113	67.213	117		
28	ASIE OCCIDENTALE	261.734	117	56.094	138	21.068	114	25.107	95	112.613	127	46.852	96		
29	AUT. CLASSE 2	263.175	97	39.414	107	22.216	83	32.721	83	125.445	96	42.879	119		
3	CLASSE 3	447.191	115	128.771	141	29.839	117	26.111	106	176.586	102	85.884	117		
31	EUROPE ORIENTALE	386.549	123	114.812	152	25.367	131	23.090	106	149.066	108	74.214	124		
32	AUT. CLASSE 3	60.642	83	13.959	90	4.472	73	3.021	107	27.520	80	11.670	85		
9	DIVERS NON CL.	53.287	98	276	32	8.679	108	18.514	120	11.273	109	15.145	76		
001	FRANCE	1006.086	112					234.301	107	132.877	127	444.615	110	194.293	111
002	BELGIQUE-LUXBG.	744.146	113	209.683	114					187.013	113	278.418	113	69.032	110
003	PAYS-BAS	805.866	115	93.894	116			266.225	111			373.697	117	72.050	117
004	ALLEMAGNE RF	1194.880	121	349.462	121			245.353	121			274.873	93	273.115	118
005	ITALIE	578.828	106	187.397	111			40.333	92						
022	ROYAUME-UNI	535.629	124	104.936	125			66.214	108	121.108	128	165.040	126	78.331	125
024	ISLANDE	4.672	92	234	96			1.046	289	1.363	97	1.840	64	189	103
024	IRLANDE (EIRE)	28.359	125	4.040	149			3.643	94	5.126	126	13.845	115	2.009	103
028	NORVEGE	97.803	85	11.355	101			12.975	113	16.200	113	49.008	173	8.262	75
030	SUEDE	256.167	107	33.423	127			23.955	116	34.563	114	137.911	101	26.315	103
032	FINLANDE	61.265	77	7.775	57			5.085	79	6.791	90	35.837	80	5.777	82
034	DANEMARK	158.801	93	21.164	142			13.625	86	20.594	119	87.837	91	15.581	99
036	SUISSE	417.986	103	95.098	105			29.501	116	29.501	116	209.910	101	67.856	103
038	AUTRICHE	229.774	106	16.626	110			8.565	134	13.846	100	162.864	107	27.873	93
040	PORTUGAL	66.312	110	15.913	133			5.924	57	4.055	64	27.610	119	22.810	149
042	ESPAGNE	183.707	90	57.922	90			10.515	87	19.429	99	63.234	86	32.607	94
044	GIBRALTAR	613	88	112	56			58	87	134	100	102	76	207	132
046	MALTE	5.235	112	112	211			62	267	2.933	92	40.157	119	2.676	98
048	YUGOSLAVIE	91.270	105	11.973	98			3.593	71	2.933	71	40.157	119	32.614	116
050	GREECE	88.496	99	17.918	107			7.661	95	6.496	103	34.675	101	21.746	93
052	TURQUIE	64.875	113	6.663	106			3.350	80	3.520	102	33.768	123	17.574	110
054	EUROPE NCA	2.263	102	2.263	102										
056	U.R.S.S.	110.506	129	33.071	133			7.395	122	6.110	88	44.976	128	18.954	151
058	ZONE MARK EST	15.268	100	4.823	112			2.367	76	4.771	127			3.907	87
060	POLGNE	73.587	164	31.487	241			3.649	123	3.119	91	19.364	113	15.968	192
062	TCHECOSLOVAQUIE	36.063	94	5.852	87			2.983	124	3.311	113	17.960	98	5.957	73
064	HONGRIE	28.777	95	4.778	124			1.659	103	1.640	73	13.526	91	7.174	93
066	ROUMANIE	89.709	140	28.623	135			4.943	199	3.677	212	39.508	110	13.038	148
068	BULGARIE	31.101	87	6.112	80			2.365	293	980	82	13.497	80	8.147	87
070	ALBANIE	1.448	224	56	88			6	200		82	235	261	1.069	252
200	AFR. NORD ESPAGN.	13.000	79	2.546	85			1.626	104	2.351	91	4.187	76	2.290	62
204	MAROC	4.395	102	26.522	89			1.638	109	2.623	136	7.501	125	3.814	173
208	ALGERIE	94.407	122	82.550	120			1.468	54	1.916	126	4.315	123	4.464	143
212	TUNISIE	21.185	145	13.562	148			326	119	368	31	4.373	220	2.556	130
216	LIBYE	44.840	114	4.852	125			1.877	137	2.630	174	8.445	98	27.036	114
220	EGYPTE	29.596	165	11.290	553			512	41	1.947	193	12.475	130	3.372	83
224	SOUDAN	7.714	92	3.070	119			562	100	1.088	120	1.877	86	1.297	61
228	MAURITANIE	7.214	179	3.822	150			89	84	3.288	NS	221	21	2	1
232	MALI	1.803	153	1.698	151			19	633		40	76	185		NS
236	HAUTE-VOLTA	2.522	107	2.064	110			187	80	67	92	163	143	41	73
240	NIGER	3.669	116	2.323	93			749	NS	375	87	136	111	86	141
244	TCHAD	7.721	104	2.016	100			56	27	54	66	440	233	155	123
248	SENEGAL	21.480	102	16.183	102			834	88	1.027	97	2.022	117	1.415	107
252	GAMBIE	272	89	39	39			8	62	57	53	154	285	10	43
256	GUINEE PORTUGAISE	369	84	84	72			61	136	129	98	63	115	32	35
260	GUINEE	2.524	81	1.721	107			100	114	38	32	585	59	80	25
264	SIERRA LEONE	2.496	94	2.738	68			110	76	1.995	113	1.495	66	653	292
268	LIBERIA	8.865	131	2.338	386			2.229	NS	1.947	275	1.457	30	898	187
272	COTE-D'IVOIRE	33.825	114	25.355	111			1.403	104	2.177	106	3.205	137	1.685	154
276	GHANA	7.252	78	869	135			147	65	1.754	59	3.331	172	1.151	148
280	TOGO	3.147	111	1.858	103			109	125	304	99	624	123	252	202
284	DOMEY	4.009	65	2.385	90			4.63	31	750	202	1.85	75	426	34
288	NIGERIA, FED. OU	19.168	55	2.463	50			3.169	253	1.480	27	8.650	74	3.380	102
302	CAMEROUN RF	18.577	99	14.633	99			751	71	679	100	1.787	121	97	93
306	REP. CENTRAFRIC.	3.482													

export

Valeurs : millier de dollars

Indices : même période de l'année précédente = 100

JAN.-FEVR. 1968		EWG - CEE (1)		France		Belg. - Lux.		Nederland		Deutschland (BR) (1)		Italia		
Code	Bestimmung - Destination	1 000 \$	Indices	1 000 \$	Indices	1 000 \$	Indices	1 000 \$	Indices	1 000 \$	Indices	1 000 \$	Indices	
400	ETATS-UNIS	907.260	138	128.379	133	138.057	150	61.107	119	417.185	147	162.532	131	
404	CANADA	74.112	109	13.358	109	8.102	111	6.795	86	32.413	115	13.401	107	
408	-ST-PIERRE ET MIQU	74.110	105	13.264	111	8.102	25	157	141	32.412	80	13.401	107	
412	MEXIQUE	52.598	124	10.680	188	2.977	69	3.876	145	27.952	113	7.113	140	
416	GUATEMALA	5.337	107	744	211	578	104	631	96	2.782	95	602	119	
420	HONDURAS BRIT	2.805	165	882	193	152	56	611	116	799	104	361	143	
424	HONDURAS	1.847	89	253	132	39	84	275	116	797	63	177	91	
428	SALVADOR	4.247	88	356	90	937	115	566	75	1.988	91	400	58	
432	NICARAGUA	4.234	129	242	95	270	82	429	161	2.969	146	324	80	
436	COSTA RICA	4.118	117	453	63	655	236	753	201	1.906	104	351	115	
440	PANAMA	14.619	168	6.789	362	521	111	1.248	77	4.266	133	1.795	117	
444	CANAL PANAMA	6.789	266	347	177	347	177	70	209	2.75	76	497	63	
448	CUBA	23.342	164	13.484	193	617	30	765	65	1.275	99	7.222	263	
452	HAITI	1.005	110	377	181	123	81	75	49	324	132	106	69	
456	RFP-DOMINICAINE	3.577	91	267	88	891	121	514	49	1.421	100	884	103	
458	-GUADELLOUPE	10.639	NS	9.454	84	62	NS	395	NS	492	NS	236	NS	
462	-MARTINIQUE	12.031	NS	10.814	95	193	NS	48	NS	448	NS	238	NS	
464	JAMAIQUE	4.926	138	1.099	263	586	116	634	63	1.300	109	1.307	283	
468	INDES OCCIDENT.	2.315	141	1.058	317	315	129	506	72	352	124	84	104	
472	TRINIDAD, TOBAGO	2.008	86	297	72	210	94	477	60	796	124	208	90	
474	-ARUBA	1.024	NS	152	NS	164	NS	481	NS	159	NS	68	NS	
478	-CURACAO	14.511	NS	14.511	NS	14.511	NS	12.632	NS	10.829	NS	1.073	NS	
480	COLOMBIE	15.939	132	1.283	127	550	75	1.262	111	10.484	111	2.028	116	
484	VENEZUELA	45.469	123	6.572	85	4.897	147	4.508	140	19.023	125	10.469	142	
488	GUYANE (ANC.BR.)	1.536	60	187	147	194	40	691	150	418	31	46	42	
492	-SURINAM	3.371	91	181	122	264	94	1.959	81	775	112	192	116	
496	-GUYANE FR.	6.357	187	5.761	179	86	280	536	365	2.70	358	1.03	258	
500	EQUATEUR	7.865	66	663	13	816	98	536	117	3.997	83	1.923	269	
504	PEROU	23.786	82	2.151	87	2.273	94	2.960	123	12.507	83	3.895	58	
508	BRESIL	61.186	126	8.839	131	4.150	91	3.511	115	33.009	125	11.677	147	
512	CHILI	24.417	114	3.144	112	1.868	110	1.835	88	14.818	115	2.752	139	
516	BOLIVIE	4.079	101	4.079	101	302	91	584	187	2.681	136	279	90	
520	PARAGUAY	4.142	141	218	26	152	88	152	88	952	27	756	164	
524	URUGUAY	4.446	88	513	73	420	62	375	107	2.650	100	488	72	
528	ARGENTINE	43.576	98	8.072	147	1.878	181	2.613	55	10.741	109	11.672	73	
600	CHYPRE	6.469	107	1.083	117	689	101	718	96	1.832	99	2.147	117	
604	LIBAN	33.124	126	13.834	192	2.114	108	2.437	116	7.951	91	6.188	107	
608	SYRIE	10.618	92	3.597	110	454	67	681	103	2.607	87	3.279	82	
612	IRAK	11.238	58	1.779	88	1.779	83	4.795	28	4.564	62	1.719	40	
616	IRAN	89.479	135	11.943	163	3.765	142	7.083	120	54.646	154	12.022	80	
620	AFGHANISTAN	1.777	101	1.777	101	31	100	367	162	803	68	418	57	
624	ISRAEL	50.492	178	15.454	186	7.288	179	4.111	117	15.623	187	7.777	199	
628	JORDANIE	4.188	55	4.45	37	3.09	58	3.92	51	2.073	53	929	81	
632	ARABIE SAOUDITE	25.584	99	3.502	87	1.777	53	3.965	109	10.508	111	5.823	111	
636	KOCHIN	19.146	114	1.710	60	1.927	109	1.761	114	9.765	152	3.983	95	
640	BAHREIN	2.085	79	214	81	94	168	578	38	4.590	131	249	181	
644	KATAR	1.640	95	349	146	149	87	265	61	425	102	432	108	
648	MASC.OMAN, TR.OMAN	4.154	72	798	49	508	233	1.336	123	1.172	70	340	30	
652	YEMEN	3.44	58	60	45	68	219	45	52	67	87	104	40	
656	ARABIE DU SUD	3.192	78	424	113	127	94	940	58	751	63	951	121	
660	PAKISTAN	36.088	101	6.041	124	2.792	97	2.324	70	20.973	133	3.927	166	
664	UNION INDIENNE	59.963	96	12.454	136	5.564	72	3.993	96	27.159	96	10.991	148	
668	CEYLAN, MALDIVES	7.153	70	813	48	697	82	816	45	2.833	90	1.994	75	
672	NEPAL, BHOUTAN	302	129	13	32	1	100	202	6	202	293	80	381	
676	UNION BIRMANE	3.994	69	3.558	62	302	91	423	135	1.925	87	778	508	
680	THAILANDE	25.138	104	2.091	104	1.266	85	2.752	88	14.052	97	4.997	169	
684	LAOS	496	62	318	65	2	NS	129	18	129	110	20	53	
688	VIETNAM NORD	854	NS	839	NS						14	1	2	
692	VIETNAM SUD	8.421	95	2.844	138	448	255	586	140	2.486	86	2.057	62	
696	CAMBODGE	6.609	135	5.368	134	106	98	303	140	647	144	185	143	
700	INDONESIE	21.096	76	986	108	530	58	7.284	77	8.041	59	4.255	161	
704	MALAYSIA	12.821	NS	1.351	NS	1.045	72	2.830	163	6.081	NS	1.514	88	
708	SINGAPOUR	11.950	NS	6.96	NS	1.425	84	3.333	77	4.927	NS	1.569	129	
712	PHILIPPINES	19.741	99	2.717	89	1.874	84	3.058	98	9.204	95	2.888	158	
716	TIMOR PORT., MACAO	58	171	28	NS			19	158	11	58			
720	CHINE REP.POP.	59.496	89	13.048	109	4.472	73	3.019	108	27.322	107	11.635	85	
724	COREE DU NORD	285	5	72	2			2	22	177	7	34	148	
728	COREE DU SUD	15.150	141	209	11	33	825	178	6	12.883	226	1.847	692	
732	JAPON	101.730	131	13.233	137	8.347	85	9.309	85	60.730	150	9.611	157	
736	FORMOSE (TAIWAN)	6.712	107	319	100	257	179	538	164	4.129	98	1.469	121	
740	HONG KONG	24.957	93	2.805	113	5.660	86	3.788	103	8.798	90	3.906	88	
800	AUSTRALIE	74.637	99	17.576	65	3.831	91	8.701	90	32.522	132	12.007	124	
804	NOUVELLE-ZELANDE	6.539	54	696	67	460	55	1.012	49	3.270	70	1.191	61	
808	DEP.USA OCEANIE	323	81	87	45	10	NS	150	208	100	95	87	967	
812	OCEANIE BRIT.	433	143	61	76	50	455					72	189	
816	-NOUV.-HEBRIDES	184	56	184	56									
818	-NOUV.-CALÉDONIE	6.512	NS	5.095	104	94	NS	240	NS	782	NS	301	NS	
822	-POLYNESIE FR.	5.887	NS	4.826	128	120	NS	151	NS	614	NS	176	NS	
950	SOLT-PROV.BORD	51.189	100			8.679	108	18.511	120	11.273	109	12.726	73	
954	DIVERS NDA	279	32	276	32			3	50					
958	NON SPECIFIES													
962	PORTS FRANCS	2.419	92									2.419	92	
977	SECRET													
981	EUROPE	7009.582	110	1361.240	114	1009.416	107	1028.872	118	2574.927	107	1035.127	112	
982	AFRIQUE	643.472	108	299.324	114	43.405	126	53.491	109	152.919	99	94.333	102	
983	AMERIQUE	1394.869	128	238.281	127	173.781	136	114.649	112	623.696	131	244.482	124	
984	ASIE	686.025	107	123.052	119	56.043	92	69.949	88	326.128	111	110.853	106	
985	OCEANIE	94.515	96	28.435	77	4.565	88	10.313	84	37.368	117	13.834	116	

9

(1) Voir note 1 du Tab. 2.

Werte : Tausend Dollar

Indices : Vergleichszeitraum des Vorjahres = 100

import

FEBRUAR-FÉVRIER 1968		EWG - CEE (1)		France		Belg. - Lux.		Nederland		Deutschland (BR) (1)		Italia	
Code	Ursprung - Origine	1 000 \$	Indices	1 000 \$	Indices	1 000 \$	Indices	1 000 \$	Indices	1 000 \$	Indices	1 000 \$	Indices
.0	MONDE	4768.543	112	1104.442	106	703.639	129	692.950	108	1531.518	121	735.994	97
.01	INTRA-CEE	2162.373	116	505.123	114	370.218	121	379.201	110	619.498	125	288.333	107
.02	EXTRA-CEE	2606.170	109	599.319	100	333.421	140	313.749	106	912.020	119	447.661	91
	CLASSE 1	1410.532	107	288.522	100	184.792	122	183.102	103	520.384	116	233.732	94
.11	AELE	614.035	107	120.068	103	86.053	104	79.258	100	235.023	117	93.631	99
.12	AUT. EUR. OCCID.	162.047	113	35.158	100	14.867	141	14.897	104	62.205	133	34.820	94
.15	AMERIQUE DU NORD	514.193	108	109.834	101	67.987	152	79.604	117	175.262	108	81.506	89
.19	AUT. CLASSE 1	120.259	97	23.462	85	15.985	111	9.343	58	47.894	121	23.675	90
	CLASSE 2	1013.553	111	277.958	102	132.875	177	115.483	111	325.691	122	161.546	84
.20	-ADM	217.495	127	109.435	103	45.767	264	11.001	165	36.401	156	14.891	84
.21	-EAMA	134.229	138	50.350	101	44.635	286	8.137	166	20.096	151	11.011	81
.22	-DOM	10.068	82	9.547	78	21	233			4.899	923	11	48
.23	-TOM	9.593	96	4.893	99	215	77			2.065	97	1	198
.24	-ALGERIE	63.605	123	44.845	114	896	60	2.222	141	13.751	116	3.671	121
.25	AFR. MEDIT. NOA	134.316	118	40.179	89	8.908	191	8.468	99	5.788	156	21.671	110
.26	AUT. AFRIQUE	84.252	93	13.182	71	9.556	149	12.079	99	37.388	92	12.047	95
.27	AMERIQUE C. SUD	202.286	100	27.075	85	26.353	137	25.600	104	85.751	109	37.507	77
.28	ASIE OCCIDENTALE	271.915	113	12.529	133	29.451	176	34.035	108	75.333	166	60.967	75
.29	AUT. CLASSE 2	103.289	100	15.958	93	12.840	120	24.300	118	36.030	84	14.161	116
.31	CLASSE 3	175.620	112	32.814	91	13.042	123	14.990	110	64.468	129	50.306	108
.33	EUROPE ORIENTALE	161.632	122	29.650	102	12.473	132	13.415	132	59.103	141	46.991	112
.32	AUT. CLASSE 3	13.988	57	3.164	46	569	47	1.575	46	5.365	66	3.315	67
.9	DIVERS NON CL.	6.466	163	24	171	2.715	444	175	700	1.477	72	2.075	165
001	FRANCE	428.963	119	114.994	116	104.718	121	44.766	124	186.159	117	93.320	117
002	BELGUE-LUXBG.	389.667	113	64.117	130	95.825	112	123.578	102	124.676	127	26.419	104
003	PAYS-BAS	348.229	121	227.837	113	137.785	124	177.982	111	156.525	128	31.666	106
004	ALLEMAGNE RF	680.536	112	98.175	107	31.890	130	32.875	124	152.138	130	136.932	102
005	ITALIE	315.078	121	50.196	96	52.373	109	37.681	94	64.757	118	34.817	94
022	ROYAUME-UNI	239.824	103	91	31	115	60	80	27	64.000	141	11	49
024	ISLANDE	1.033	71	2.644	116	2.065	95	689	45	2.008	109	1.778	30
026	IRLANDE (ETRE)	7.584	90	4.811	110	3.104	117	4.221	127	20.651	144	3.217	92
028	NORVEGE	36.004	128	23.071	102	13.211	117	14.795	97	46.904	123	11.522	82
030	SUEDE	109.503	108	6.100	90	3.854	161	5.846	97	12.269	115	3.875	61
032	FINLANDE	32.004	100	1.808	103	4.875	116	5.970	127	25.697	127	4.991	115
034	DANEMARK	47.888	104	29.213	114	9.858	117	9.833	95	43.282	110	20.024	107
036	SUISSE	112.210	111	3.934	111	1.828	127	5.387	116	30.712	116	15.715	108
038	AUTRICHE	57.576	114	3.037	116	1.058	16	1.568	151	4.020	123	1.345	106
040	PORTUGAL	11.028	114	17.508	105	4.534	189	3.418	91	18.288	127	3.666	83
042	ESPAGNE	47.414	114	110	NS			2	200	112	172	422	243
044	GIBRALTAR	147	99	20	667	14	280	6	200	112	172	422	243
046	MALTE	574	230	2.341	94	961	113	1.312	175	9.649	110	16.536	92
048	YUGOSLAVIE	30.799	100	3.282	78	1.223	110	1.109	125	8.620	130	5.027	192
050	GREECE	19.261	125	2.980	14	2.101	147	2.435	227	10.595	271	5.098	111
052	TURQUIE	23.209	170	15.510	113	4.709	138	5.543	191	26.351	136	21.996	136
054	EUROPE NDA	74.109	134	1.671	71	2.574	104	2.312	106	7.452	117	1.564	67
056	U.R.-S.S.	8.121	87	3.297	57	1.649	133	1.739	121	7.400	142	6.816	123
058	ZONE MARK EST	20.953	103	2.136	102	1.399	128	1.772	104	7.400	142	4.292	126
062	POLONGE	16.909	126	1.808	103	4.875	116	5.970	127	4.159	109	6.491	80
064	HONGRIE	16.223	108	4.008	158	871	151	901	104	8.866	242	5.705	96
066	ROUMANIE	21.351	153	1.196	143	383	212	178	97	3.627	113	1.888	69
068	BULGARIE	7.272	102	14	140	13	NS			248	NS	329	126
070	ALBANIE	604	214										
200	AF. NORD ESPAGN.	3.706	105	1.263	83	245	143	475	138	1.674	116	49	92
204	MAROC	26.532	106	16.756	96	1.780	148	1.323	69	4.765	150	1.908	143
208	ALGERIE	63.605	123	44.645	114	896	60	642	338	13.751	174	3.671	121
212	TUNISIE	7.653	70	3.304	48	1.314	517	5	1	1.560	72	1.470	124
216	LIBYE	91.893	132	18.581	96	4.634	203	6.620	115	45.633	162	16.335	116
220	EYPT	9.328	107	1.539	109	1.180	124	52	12	2.937	120	2.260	67
224	SOU DAN	9.620	120	1.390	82	1.424	363	128	52	4.477	14	1.901	84
228	MAURITANIE	4.617	91	1.590	10	1.211	115			1.281	183	535	28
232	MAL I	110	306	33	367	1	NS	68	NS	5	NS	3	12
236	HAUTE-VOLTA	200	217	200	345								
240	NIGER	2.993	89	2.934	87	58	NS					1	NS
244	TCHAD	2.503	410	1.511	315	801	NS			190	388	1	NS
248	SENEGAL	9.525	88	8.622	82	93	620	16	267	324	405	470	212
252	GAMBIE	327	68	26	163	327	NS					12	NS
256	GUINEE PDR TUGAISE	557	289	266	145	2	NS	375	244	121	672		
260	GUINEE	834	79	11	4	319	NS	1.135	NS	431	21		
264	SIFERRA LEONE	2.594	95	11	4	23	NS	1.126	191	463	44	475	156
268	LIBERIA	13.645	118	792	115	2.221	141	1.570	331	7.653	102	1.409	105
272	COTE-D'IVOIRE	28.100	126	15.599	126	962	154	1.921	205	5.927	129	3.691	100
276	GHANA	5.303	118	381	183	708	681	1.355	220	2.062	75	797	96
280	TOGO	2.436	81	859	115	173	53	659	76	630	111	115	24
284	DAHOMY	745	155	286	157	235	NS			224	241		
288	NIGERIA, FED. DU	10.023	40	1.942	28	1.129	78	1.844	44	2.975	28	2.133	121
302	CAMEROUN RF	14.513	116	6.278	96	6.278	108	3.996	169	3.418	151	2.95	36
306	REP. CENTR. AFRIC.	91	141	23	156	2	12			109	253	77	63
310	GUINEE ESPAGN.	150	484	23	NS					8	109		
314	GABON	5.437	58	3.506	46	47	104	119	458	1.494	109	50	556
318	CONGO BRAZZA	3.492	210	421	91	1.046	NS	340	165	1.352	152	237	171
322	CONGO, REP. DEM.	53.985	262	4.947	327	39.113	313	634	209	4.557	205	4.734	117
324	RWANDA	209	49	22	450	169	124	1	NS	11	12	1	6
328	BURUNDI	368	182	22	43	194	211			149	353	3	18
330	ANGOLA	3.472	98	173	42	108	58	1.568	84	1.385	148	238	14
334	ETHIOPIE	2.096	88	320	56	116	109	172	101	947	151	541	60
338	T. FR. AFAR S- ISSAS	6											

import

Valeurs : millier de dollars

Indices : même période de l'année précédente = 100

FEBRUAR - FÉVRIER 1968		EWG - CEE (1)		France		Belg. - Lux.		Nederland		Deutschland (BR) (1)		Italia	
Code	Ursprung - Origine	1 000 \$	Indices	1 000 \$	Indices	1 000 \$	Indices	1 000 \$	Indices	1 000 \$	Indices	1 000 \$	Indices
400	ETATS-UNIS	464.212	106	103.917	103	59.646	149	73.521	116	155.306	104	71.822	85
404	CANADA	49.981	137	5.917	80	8.341	173	6.083	141	19.956	155	9.684	135
408	ST-PIERRE ET MIQU	11	73						7	2	NS	2	14
412	MEXIQUE	12.386	98	1.935	59	1.229	71	1.371	55	3.956	70	3.895	74
416	GUATEMALA	3.302	98	10	11	75	41	431	96	2.625	113	161	50
420	HONDURAS BRIT	1.163	214	9	90	6	67	848	232	176	191	124	182
424	HONDURAS	4.726	126	56	295	45	205	41	132	3.732	111	852	225
428	SALVADOR	4.526	112	482	59	2	25	265	135	4.236	111	17	100
432	NICARAGUA	2.552	195	39	32	151	153	198	91	2.041	93	123	160
436	COSTA RICA	1.927	121	147	113	150	89	264	205	1.148	121	218	104
440	PANAMA	253	41	39	42	9	15	58	32	117	49	30	67
444	CANAL PANAMA	45	115	43	NS				NS			1	298
448	CUBA	2.877	353	2.159	471	81	58	338	545	131	136	176	89
452	HAITI	1.104	115	551	148	160	103	128	35	110	79	300	99
456	REP. DOMINICAINE	678	81	149	133	128	35	139	316	110	79	152	86
458	.GUADELOUPE	2.370	NS	2.359	874	11	NS		NS		NS		NS
462	.MARTINIQUE	3.538	NS	3.519	471	10	6		NS		NS		NS
464	JAMAIQUE	221	131	33	413	2		21	75	6	NS	3	NS
468	INDES OCCIDENT.	175	209	84	221			24	400	162	203	3	18
472	TRINIDAD, TOBAGO	633	45	59	69	17	13	159	62	345	47	53	26
474	.ARUBA	1.622	NS	88	NS	74	NS	854	NS	540	NS	66	NS
478	.CURACAO	666	NS	176	NS	37	NS	48	NS	317	NS	68	NS
480	COLONIE	8.163	94	482	59	1.237	106	842	74	5.205	99	402	124
484	VENEZUELA	20.193	121	3.218	72	4.051	385	5.805	311	4.573	66	2.446	108
488	GUYANE (ANC. BR.)	2.412	142	158	NS	14	17	5.205	236	118	115	96	104
492	.SURINAM	2.674	133	472	251	93	169	1.313	200	743	100	53	15
496	GUYANE FR.	21	40	19	36							2	NS
500	FOURTEUR	5.666	109	3.149	35	277	46	217	152	3.995	102	1.068	85
504	PEROU	16.151	103	1.444	110	2.095	112	2.013	121	8.358	109	2.239	79
508	BRESIL	44.814	123	6.659	91	3.343	158	5.570	85	20.808	164	8.434	93
512	CHILI	28.450	116	3.247	59	5.219	268	432	55	13.909	109	5.643	156
516	BOLIVIE	2.046	125	83	NS	564	641	194	66	1.187	95	1.68	225
520	PARAGUAY	19.945	141	142	63	83	154	73	43	352	202	295	590
524	URUGUAY	4.279	87	1.057	74	806	77	423	100	900	100	1.096	96
528	ARGENTINE	34.619	72	5.121	80	6.614	109	5.838	82	7.321	102	9.725	46
600	CHYPRE	4.190	221	347	176		39	13	7	3.324	490	467	61
604	LIBAN	2.638	228	229	143		58	1.117	78	475	75	593	178
608	SYRIE	1.19	101	268	35		13	1.656	854	671	244	531	72
612	IRAK	54.205	301	26.832	481		9.196	904	16	5.721	NS	11.552	182
616	IRAN	41.659	86	2.843	25		7.425	5.516	197	20.423	130	5.452	49
620	AFGHANISTAN	1.309	63	70	72			3		1.200	77	136	-3
624	ISRAEL	17.115	83	3.140	146		3.340	1.771	101	7.847	165	1.013	60
628	JORDANIE	1.115	83					8	NS	3	100	88	74
632	ARABIE SAOUDITE	46.573	95	5.594	140		1.715	8.553	114	18.559	171	11.852	47
636	KOWEIT	52.891	80	6.522	42		6.077	13.851	123	1.149	70	25.292	76
640	BAHREIN	1.280	250	10.853	319		213	574	193	490	434		
644	KATAR	19.431	198	14.852	165		1.280		NS	3.307	78	3.991	440
648	MASC. OMAN, TR. OMAN	27.797	170							12.945	213		
652	YEMEN	42	40	39	108		2					1	2
656	ARABIE DU SUD	264	22	11	2		77	38	9	3	5	135	60
660	PAKISTAN	13.605	145	2.474	106		4.427	1.148	135	3.501	116	2.055	248
664	UNION INDIENNE	12.743	89	2.583	72		3.012	1.437	102	3.787	73	1.928	117
668	CEYLAN, MALDIVES	2.406	121	690	132		58	223	95	1.096	141	339	82
672	NEPAL, BHOUTAN	204	240	3	9		143	9	900	49	107		
676	UNION BIRMANE	2.696	243	212	168		91	103	35	721	146	1.569	NS
680	THAILANDE	7.175	109	864	75		811	1.771	113	2.539	90	1.190	175
684	LAOS	4	100										
688	VIETNAM NORD	36	35	2	3		1	100	63	15	88	8	200
692	VIETNAM SUD	1.193	93	849	96		13	108	200	104	84	187	79
696	CAMBODGE	1.084	104	753	124		17	425	176	14	9	928	100
700	INDONESIE	15.615	74	1.479	81		997	7.439	81	4.749	71	951	163
702	MALAYSIA	12.099	NS	3.321	NS		947	547	125	3.176	NS	4.108	115
706	SINGAPOUR	2.100	NS	81	NS		293	1.482	102	220	NS	24	36
708	PHILIPPINES	13.849	130	1.611	190		332	7.742	286	4.062	68	102	16
712	TIMOR PORT., MACAO	829	86	90	94		33	72	113	408	94	226	66
716	MONGOLIE, REP. POP	47	15	5	5		19			23	767		
720	CHINE, REP. POP.	12.957	54	2.861	43		527	1.380	41	4.882	61	3.307	67
724	COREE DU NORD	948	507	2.996	NS		22	185	514	445	327		
728	COREE DU SUD	1.404	143	590	123		50	164	210	586	161	214	144
732	JAPON	42.453	88	6.703	102		4.917	5.891	49	18.490	111	6.452	82
736	FORMOSE (TAIWAN)	3.689	96	80	170		208	270	108	2.523	98	608	70
740	HONG KONG	11.235	92	398	69		1.402	1.778	114	7.268	96	389	42
800	AUSTRALIE	36.744	101	9.515	79		4.449	1.287	108	10.086	118	11.407	102
804	NOUVELLE-ZELANDE	9.274	71	3.264	60		1.503	390	25	2.596	106	1.521	77
808	OEP. USA OCEANIE	5	36	2	NS		6		NS			3	75
812	OCEANIE BRIT.	5	12	6	300					27	10	6	600
816	.NOUV. HEBRIDES	1.091	147	1.091	147								
818	.NOUV.-CALÉDONIE	2.672	NS	2.221	67		1		NS	450	NS		NS
822	.POLYNESIE FR.	689	NS	665	281		2		NS	13	NS	9	NS
950	SOUT. PROV. BORO	1.477	72							1.477	72		
954	DIVERS NOA	883	134	24	171							859	134
958	NON SPECIFIES	4.106	329				2.715	444	175	795		1.216	197
962	PORTS FRANCS												
977	SECRET												
981	AFRIQUE	3100.085	114	689.999	111		483.611	486.771	109	975.829	124	463.875	105
982	EUROPE	452.517	117	156.166	96		69.019	31.101	114	143.228	131	53.003	97
983	AMERIQUE	727.361	106	143.542	98		94.565	107.426	114	262.621	108	119.207	84
984	ASIE	431.595	106	97.946	115		47.771	65.801	97	135.191	120	84.886	80
985	OCEANIE	50.520	92	16.764	77		5.961	1.677	59	13.172	112	12.946	97



(1) Voir note 1 du Tab. 2.

Werte : Tausend Dollar
Indices : Vergleichszeitraum des Vorjahres = 100

export

FEBRUAR-FÉVRIER 1968		EWG - CEE (1)		France		Belg. - Lux.		Nederland		Deutschland (BR) (1)		Italia	
Code	Bestimmung - Destination	1 000 \$	Indices	1 000 \$	Indices	1 000 \$	Indices	1 000 \$	Indices	1 000 \$	Indices	1 000 \$	Indices
-0	MONDE	4988.300	115	1065.778	118	674.748	118	615.432	116	1859.075	114	773.267	112
-01	INTRA-CEE	2217.577	115	444.280	118	401.115	111	349.652	119	712.004	116	310.526	114
-02	EXTRA-CEE	2770.723	115	621.498	118	273.633	131	265.780	112	1147.071	113	462.741	111
-1	CLASSE 1	1776.870	116	297.964	112	193.057	132	183.370	114	811.160	115	291.319	114
-11	AEL	882.038	111	151.484	120	83.705	121	116.094	119	409.661	104	121.094	109
-13	AUT. EUR. OCC. ID.	268.032	98	55.356	97	19.255	97	19.896	86	110.874	98	62.811	104
-15	AMERIQUE DU NORD	490.128	144	69.376	124	79.518	169	30.427	117	220.057	154	90.776	133
-19	AUT. CLASSE 1	136.672	108	21.934	80	10.579	99	16.953	117	70.568	123	16.638	102
-2	CLASSE 2	741.990	112	254.454	117	60.305	126	59.336	101	248.657	112	119.238	104
-20	-AOM	188.698	114	127.877	114	10.116	135	8.427	126	12.843	107	9.425	100
-21	-FAMA	83.272	110	56.644	105	8.299	128	4.332	131	7.966	99	6.031	95
-22	-DOM	21.678	107	19.480	109	3.325	148	5.592	151	7.730	136	8.511	117
-23	-TOM	13.521	121	7.519	131	5.18	128	2.976	124	1.865	113	6.43	69
-24	-ALGERIE	50.217	124	44.234	122	9.74	248	5.27	86	2.282	128	2.200	132
-24	AFR. MEDIT. NDA	73.306	128	30.956	99	2.168	101	3.270	121	18.391	168	19.421	114
-25	AUT. AFRIQUE	62.468	98	10.078	99	8.042	182	9.108	105	20.643	78	13.574	105
-26	AMERIQUE C. SUD	182.147	120	38.143	137	15.373	133	14.089	91	82.443	121	13.099	102
-28	ASIE OCCIDENTALE	133.148	120	30.869	136	10.748	119	11.098	99	57.081	140	23.352	86
-29	AUT. CLASSE 2	122.536	95	16.659	89	13.858	104	13.344	95	57.256	91	21.419	107
-3	CLASSE 3	226.450	126	68.934	162	15.816	150	14.478	152	82.515	103	44.707	121
-31	EUROPE ORIENTALE	195.145	134	63.446	193	12.474	153	13.300	145	67.855	106	38.070	123
-32	AUT. CLASSE 3	31.305	90	5.488	57	3.342	138	1.178	353	14.660	90	6.637	109
-9	DIVERS NON CL.	25.415	95	145	49	4.456	103	8.600	115	4.739	105	7.475	73
001	FRANCE	509.606	114			117.655	110	64.959	131	228.484	113	98.508	109
002	BELGIQUE-LUX8C.	380.964	116	110.750	120			91.072	109	144.343	119	34.799	106
003	PAYS-BAS	418.562	117	50.428	117	135.943	110			195.389	123	36.802	117
004	ALLEMAGNE RF	608.115	120	182.091	117	124.540	122	161.067	122			140.417	120
005	ITALIE	300.330	108	101.011	115	22.977	82	32.554	110	143.788	109		
022	ROYAUME-UNI	269.111	129	54.293	130	37.498	129	59.194	127	76.572	127	41.554	134
024	ISLANDE	2.429	85	137	105	502	415	736	76	961	63	93	78
026	IRLANDE (EIRE)	14.888	140	1.928	168	2.338	133	2.627	140	6.945	140	1.050	118
028	NORVEGE	8.924	107	6.647	109	6.659	130	7.522	122	25.918	75	4.470	107
030	SUEDE	133.801	117	17.181	128	13.042	160	17.391	119	72.610	112	13.577	107
032	FINLANDE	30.574	87	3.674	96	2.815	108	3.292	93	17.490	80	3.303	92
034	DANEMARK	78.461	103	12.378	183	6.692	79	9.007	103	43.055	97	7.329	92
036	SUISSE	214.510	106	47.212	104	13.094	99	14.641	121	104.524	106	35.039	103
038	AUT. AFRIQUE	103.403	94	6.180	88	3.170	109	5.802	91	73.999	110	13.572	93
040	PORTUGAL	31.826	121	6.413	133	3.550	158	2.107	71	12.977	116	5.672	134
042	ESPAGNE	92.102	91	30.452	97	5.697	92	6.807	70	32.541	93	16.605	89
044	GIBRALTAR	351	111	80	174	24	63	64	81	62	75	121	173
046	MALTE	2.606	126	345	252	1	97	362	110	265	79	1.505	114
048	YOUUGOSLAVIE	4.427	104	4.298	72	1.177	70	1.519	111	19.184	99	17.261	103
050	GRECE	47.565	104	9.765	114	4.162	99	3.260	121	17.814	99	12.364	103
052	TURQUIE	31.782	102	3.409	80	1.811	83	1.229	67	15.124	109	10.209	115
054	EUROPE NCA	1.108	90	1.108	90								
056	UR. S. S.	54.167	162	16.574	151	3.182	110	2.557	172	22.890	187	8.964	151
058	ZONE MARI EST	6.984	108	2.947	108	1.335	118	2.557	172			7.451	176
060	POLONNE	37.989	200	16.176	506	2.045	273	2.947	110	9.990	114	4.831	106
062	TCHECOSLOVAQUIE	20.085	97	3.283	114	1.885	244	2.402	149	8.751	82	3.764	79
064	HONGRIE	16.621	123	2.520	131	1.065	216	878	82	8.194	121	3.964	121
066	ROUMANIE	43.688	143	18.768	263	2.155	157	2.719	264	13.414	86	6.632	124
068	BULGARIE	12.439	67	3.139	89	3.139	89	4.446	67	3.754	93	3.754	93
070	ALBANIE	572	340	38	75	6	200	49	196	170	586	709	398
200	AFR. NORD ESPAGN.	6.418	84	1.320	78	854	102	1.106	88	1.831	78	1.307	85
204	MAROC	22.603	105	14.203	86	999	181	875	110	4.293	164	2.233	188
206	ALGERIE	50.317	124	44.234	122	974	243	723	127	2.363	107	2.200	132
212	TUNISIE	13.261	171	8.995	182	160	155	165	77	2.705	247	1.216	186
216	LIBYE	23.990	125	2.159	108	1.000	164	1.415	194	4.502	148	14.914	117
220	EGYPTE	13.452	151	4.699	373	9	1	795	167	6.891	162	1.058	52
224	SOUUDAN	2.752	76	805	199	252	146	508	84	866	66	521	50
226	-HAUT-VOLTA	1.728	101	1.570	80	1	30	3	43	4	265		
232	-MALI	965	170	1.911	168	6	300	3	43	4	265		
236	-HAUTE-VOLTA	1.338	114	1.008	104	175	313	24	55	104	127	27	104
240	-NIGER	2.190	141	1.187	100	742	NS	148	68	44	81	69	135
244	-TCHAD	1.338	105	1.040	100	26	124	28	82	207	262	37	39
248	-SENEGAL	9.832	94	7.598	93	346	83	554	187	729	89	607	74
252	GAMBIE	78	44	8	13	8	100	31	46	23	85	8	47
256	GUINEE PORTUGAISE	219	120	46	68	35	152	101	180	20	80	17	155
260	GUINEE	1.096	63	796	89	26	46	26	28	213	36	35	36
264	SIERRA LEONE	1.129	85	441	86	60	122	361	149	203	48	64	64
268	LIBERIA	4.848	153	8	241	2.072	NS	1.618	117	619	29	4.291	76
272	-COTE-D'IVOIRE	16.611	114	12.633	113	607	78	1.026	117	1.935	132	810	130
276	GHANA	3.113	117	241	55	6	18	560	122	1.414	101	892	269
280	-TOGO	1.568	107	896	88	83	166	131	80	292	175	166	255
284	-DAHOMY	1.849	73	1.175	85	1.27	168	324	177	54	64	129	70
288	NIGERIA FED. DU	9.806	64	1.223	50	1.169	251	564	23	3.529	67	1.221	106
302	-CAMEROUN RF	9.095	95	7.247	93	381	86	352	89	772	136	343	84
306	-REP. CENTRAFRIC.	1.735	57	1.339	51	29	41	157	249	169	84	41	64
310	GUINEE ESPAGN.	481	214	11	26	336	NS	15	24	101	155	18	82
314	-GABON	3.317	83	2.478	74	106	131	292	304	319	86	122	130
318	-CONGO BRAZZA	6.309	140	5.079	182	194	128	136	67	635	60	1.882	103
322	-CONGO, REP. DEM.	10.508	117	1.575	88	4.648	132	913	207	1.630	81	1.882	103
324	-RWANDA	332	90	177	481	150	54	35	292	56	110	14	156
328	-BURUNDI	714	91	888	50	308	121	308	129	152	169	30	86
330	ANGOLA	6.798	115	1.907</									

export

Valeurs : millier de dollars
Indices : même période de l'année précédente = 100

FEBRUAR-FÉVRIER 1968		EWG - CEE (1)		France		Belg. - Lux.		Nederland		Deutschland (BR) (1)		Italia	
Code	Bestimmung - Destination	1 000 \$	Indices	1 000 \$	Indices	1 000 \$	Indices	1 000 \$	Indices	1 000 \$	Indices	1 000 \$	Indices
400	ETATS-UNIS	452.167	147	61.865	124	76.641	175	27.040	118	202.886	156	83.735	136
404	CANADA	37.961	116	7.485	118	2.877	89	3.387	109	17.171	129	7.041	107
408	ST-PIERRE ET MIQU	129	106	97	104	2	33	20	118	9	300	1	33
412	MEXIQUE	22.231	120	4.929	157	1.980	193	1.056	72	10.939	104	3.327	134
416	GUATEMALA	1.484	103	368	181	275	77	403	107	1.306	94	302	126
420	HONDURAS BRIT	1.442	107	499	114	96	88	328	130	429	8	150	125
424	HONDURAS	1.203	122	211	155	236	96	197	166	466	122	93	93
428	SALVADOR	2.240	94	141	67	632	204	272	74	1.050	106	145	28
432	NICARAGUA	2.742	225	130	106	149	111	72	55	2.296	372	95	44
436	COSTA RICA	2.330	127	428	46	354	239	575	203	976	120	197	127
440	PANAMA	10.547	249	5.453	51	364	119	457	84	3.414	27	839	95
444	CANAL PANAMA	533	444	247	449			32	128	11	157	243	736
448	CUBA	12.031	154	6.976	153	452	70	51	6	282	39	4.270	434
452	HAITI	560	109	219	178	70	81	34	35	175	148	62	70
456	REP. DOMINICAINE	2.271	119	143	98	534	118	312	64	887	177	325	124
458	GUADELOUPE	6.036	NS	5.483	99	84	NS	176	NS	329	NS	106	NS
462	MARTINIQUE	6.491	NS	5.768	96	122	NS	211	NS	272	NS	118	NS
464	JAMAÏQUE	2.383	139	758	399	334	141	258	46	706	132	327	141
468	INDES OCCIDENT.	1.258	155	575	373	172	183	252	71	211	127	48	117
472	TRINIDAD, TOBAGO	1.071	93	109	158	102	129	419	NS	119	150	185	131
474	ARUBA	556	NS	117	NS	81	NS	295	NS	74	NS	135	NS
478	CURACAO	2.330	NS	205	NS	171	NS	1.376	NS	426	NS	152	NS
480	COLOMBIE	8.271	169	628	150	290	146	840	108	5.436	186	1.077	187
484	VENEZUELA	23.196	130	2.964	67	2.870	179	2.563	167	9.454	144	5.345	143
488	GUYANE (ANC. BR.)	877	62	109	158	99	31	379	36	428	33	32	53
492	SURINAM	1.887	122	91	152	133	46	1.411	135	454	124	32	53
496	GUYANE FR.	3.570	178	3.237	166	50	556	115	885	98	467	70	389
500	EQUATEUR	3.538	59	347	14	482	135	238	103	1.761	74	710	127
504	PERU	10.852	74	1.195	123	2.792	92	1.105	111	6.070	82	1.690	39
508	BRESIL	30.687	124	5.590	181	2.750	120	1.892	90	14.941	123	5.545	166
512	CHIL	11.548	120	1.382	128	891	189	672	97	7.258	119	1.345	119
516	BOLIVIE	2.385	170	334	265	166	128	317	260	1.456	173	112	62
520	PARAGUAY	1.475	90	119	17	85	100	19	54	1.015	147	237	167
524	URUGUAY	2.462	111	196	42	353	330	151	135	1.503	127	259	77
528	ARGENTINE	21.539	99	4.517	154	845	132	1.404	49	9.714	125	5.059	67
600	CHYPRE	3.299	116	514	106	360	99	318	100	1.042	136	1.065	116
604	LIBAN	17.843	128	7.663	168	921	80	1.151	127	4.435	127	3.673	109
608	SYRIE	5.992	106	2.250	108	257	94	253	87	1.277	90	1.955	122
612	IRAK	6.478	73	1.045	50	874	116	379	36	3.265	124	5.742	39
616	IRAN	45.498	130	7.511	196	2.214	183	3.114	110	26.969	147	6.204	32
620	AFGHANISTAN	757	83	88	77	16	55	148	176	351	54	154	428
624	ISRAEL	25.220	193	7.921	218	3.491	146	1.808	123	8.006	223	3.994	200
628	JORDANIE	1.913	50	300	41	151	69	143	46	802	37	517	120
632	ARABIE SAOUDITE	10.687	74	1.590	74	1.005	62	1.692	90	4.615	100	1.785	68
636	KOWEÏT	10.110	118	911	50	967	115	888	137	5.352	167	1.927	68
640	BAHREIN	1.217	171	124	67	43	179	307	160	373	238	370	242
644	KATAR	639	75	123	88	66	66	134	55	226	109	90	55
648	MASC. OMAN, TR. OMAN	2.332	100	606	102	347	351	528	142	719	188	132	15
652	YEMEN	244	124	5	63	23	85	343	NS	59	311	90	96
656	ARABIE DU SUD	1.676	94	259	116	76	136	455	NS	455	88	54	141
660	PAKISTAN	20.128	118	2.722	97	2.444	137	767	91	12.526	148	1.669	53
664	UNION INDIENNE	27.224	96	3.594	78	3.279	87	1.753	176	12.129	81	6.469	168
668	CEYLAN, MALDIVES	3.231	63	305	43	202	68	248	37	1.817	111	659	37
672	NEPAL, BHOUTAN	4.209	232	10	26	2	67	21	17	177	43	20	250
676	UNION BRMANE	1.734	83	137	25	316	146	316	146	967	74	293	543
680	THAÏLANDE	10.945	86	984	73	766	122	1.320	96	6.198	79	1.677	104
684	LADS	170	45	127	45			3	21	30	44	10	91
688	VIETNAM NORD	526	NS	525	NS							1	1
692	VIETNAM SUD	4.097	87	1.337	113	284	526	179	108	1.303	80	994	59
696	CAMBODGE	3.234	125	2.826	135	45	51	127	125	1.165	68	71	113
700	INDONESIE	8.356	68	416	75	317	66	2.311	85	3.356	52	1.956	65
704	MALAYSIA	5.995	NS	673	NS	598	96	1.466	191	2.584	NS	674	93
708	SINGAPOUR	5.289	NS	476	NS	851	103	1.149	72	1.999	NS	814	182
712	PHILIPPINES	9.555	106	1.324	137	1.102	120	1.578	167	4.151	80	1.400	134
716	TIMOR PORT. MACAO	16	160	4	400			8	133	4	133		
720	MONGOLIE, REP. POP.	3	33							3	38		
724	CHINE, REP. POP.	30.533	99	4.894	64	3.342	138	1.177	352	14.493	101	6.627	110
728	COREE DU NORD	243	6	69	16					164	9	9	129
732	COREE DU SUD	5.633	91	150	16	14	467	121	NS	4.000	129	1.343	933
736	JAPON	48.476	128	6.878	125	5.042	83	4.026	103	27.934	145	4.596	156
740	FORMOSE (TAIWAN)	2.696	120	144	88	157	296	262	162	1.173	87	960	183
800	HONG KONG	12.861	96	1.293	102	3.433	98	1.790	125	4.215	88	2.130	88
804	AUSTRALIE	31.950	87	5.600	44	2.643	134	3.935	69	15.448	129	4.324	93
808	NOUVELLE-ZELANDE	2.793	48	307	80	225	72	544	56	1.335	41	382	47
812	REP. USA OCEANIE	194	57	16	20	10	NS	43	195	40	45	85	NS
816	OCEANIE BRIT.	212	95	33	62	24	400	43	72	71	88	41	186
818	NOUV. HEBRIDES	121	73	121	73								
822	NOUV. CALÉDONIE	4.052	NS	3.264	137	38	NS	107	NS	406	NS	158	NS
826	POLYNESIE FR.	3.445	NS	2.800	149	64	NS	36	NS	436	NS	109	NS
950	SOUT. PROV. BORD	24.087	95			4.456	103	8.598	115	4.739	105	6.294	70
954	DIVERS NDA	147	49	145	49			2	200				
958	NON SPECIFIES												
962	PORTS FRANCS	1.181	56									1.181	96
977	SECRET												
981	EUROPE	3562.792	114	714.406	121	516.549	113	498.942	117	1300.394	110	532.501	112
983	AFRIQUE	328.995	147	156.672	123	22.300	141	25.850	133	75.311	108	48.859	106
985	AMERIQUE	693.274	136	122.489	125	95.484	162	47.776	109	304.072	143	123.433	126
984	ASIE	335.059	107	59.845	106	32.956	107	29.560	100	156.820	112	55.878	100
985	OCEANIE	42.767	88	12.220	69	3.004	128	4.708	68	17.736	113	5.099	90

9

(1) Voir note 1 du Tab. 2.

Zeitraum Période	EWG-CEE		France		Belg.-Lux.		Nederland a)		Deutschland (BR) a)		Italia	
	intra	extra	intra	extra	intra	extra	intra	extra	intra	extra	intra	extra
0-9 : WAREN INSGESAMT												
1958	6 786,4	16 098,3	1 227,3	4 381,8	1 461,6	1 674,3	1 517,9	2 106,9	1 896,1	5 464,7	683,6	2 470,6
1960	10 151,2	19 439,8	1 847,6	4 431,5	1 893,8	2 063,3	2 076,1	2 454,6	3 023,9	7 078,7	1 309,8	3 411,7
1962	13 412,2	22 341,4	2 522,7	4 992,1	2 323,9	2 231,5	2 683,1	2 664,5	3 995,1	8 284,3	1 887,4	4 168,9
1963	15 708,5	24 653,0	3 125,7	5 598,8	2 684,4	2 427,7	3 081,7	2 885,3	4 341,9	8 676,9	2 474,8	5 064,4
1964	18 050,0	26 841,2	3 762,2	6 304,5	3 154,8	2 767,7	3 671,1	3 386,3	5 097,3	9 516,1	2 364,6	4 866,7
1965	20 425,5	28 565,7	4 015,2	6 320,7	3 473,4	2 900,2	3 985,1	3 477,1	6 660,4	10 811,8	2 291,4	5 055,9
1966	22 918,4	30 706,7	4 852,3	6 987,3	4 008,6	3 165,4	4 331,8	3 685,9	6 938,5	11 084,1	2 787,2	5 784,1
1967	24 163,4	30 775,2	5 373,7	7 003,8	3 986,3	3 189,6	4 546,1	3 791,4	6 867,5	10 483,2	3 389,9	6 307,2
1967 I	5 935,0	7 608,5	1 383,3	1 893,9	983,8	783,7	1 102,2	936,2	1 614,5	2 464,3	851,2	1 530,3
II	6 072,7	7 733,2	1 351,9	1 769,9	1 006,0	834,6	1 153,0	967,1	1 715,8	2 608,2	845,9	1 553,4
III	5 601,9	7 187,5	1 180,5	1 529,4	900,6	676,2	1 068,2	916,8	1 651,7	2 536,7	801,0	1 528,5
IV	6 553,8	8 245,9	1 457,9	1 810,6	1 095,9	895,1	1 222,6	971,3	1 885,6	2 874,0	891,8	1 695,0
1968 I			1 543,8	1 872,6			1 249,5	1 053,9	1 888,1	2 806,8	878,5	1 440,7
1967 J	1 910,8	2 365,6	415,8	510,7	267,4	194,7	354,2	295,8	571,7	815,5	301,8	548,8
A	1 736,1	2 374,3	317,4	455,0	313,8	284,4	355,2	296,5	530,2	869,2	219,5	469,2
S	1 956,3	2 445,5	447,3	563,6	318,4	196,2	360,3	323,0	549,8	852,0	280,4	510,8
O	2 242,6	2 620,4	482,9	574,7	375,7	262,4	418,6	314,0	656,5	907,7	308,9	561,6
N	2 181,4	2 788,3	487,5	576,9	367,8	324,4	409,6	336,2	609,0	979,6	307,7	571,3
D	2 124,9	2 837,8	487,5	659,0	348,9	303,0	395,3	322,3	616,2	991,1	276,9	562,4
1968 J	2 122,8	2 693,8	479,7	608,8	337,1	284,3	428,2	394,5	589,9	938,5	287,9	467,8
F	2 161,9	2 604,6	505,1	599,3	369,7	331,8	379,2	313,7	619,5	912,0	288,3	447,7
M			559,0	664,5			442,1	345,7	678,7	956,3	302,3	525,2
0,1 : NAHRUNGS- UND GENUSSMITTEL												
1958	908,9	4 020,3	92,1	1 320,6	155,5	312,3	79,7	479,0	503,8	1 440,0	77,8	468,4
1960	1 297,2	4 178,1	165,8	1 095,7	183,4	323,3	101,6	529,9	718,6	1 613,6	127,9	615,7
1962	1 640,4	4 971,9	200,0	1 275,6	203,2	359,8	133,7	577,5	964,6	2 057,3	138,9	701,7
1963	1 866,9	5 213,9	274,7	1 275,6	238,1	375,4	149,5	671,9	964,3	1 807,5	240,4	1 083,5
1964	2 137,8	5 673,3	346,6	1 435,2	276,8	439,9	182,4	772,0	1 053,9	1 949,2	278,1	1 077,0
1965	2 627,2	6 220,2	377,6	1 394,6	339,1	486,6	225,6	762,0	1 349,4	2 301,8	335,4	1 275,2
1966	2 825,2	6 520,7	382,5	1 538,4	375,1	517,6	245,9	780,4	1 440,9	2 298,6	380,7	1 385,7
1967	3 091,0	6 262,4	446,0	1 424,1	419,5	562,3	301,6	839,9	1 441,7	2 139,3	482,1	1 296,8
1967 I	693,3	1 578,2	103,7	388,4	88,4	139,0	65,6	215,2	326,6	494,0	108,9	341,6
II	763,7	1 672,7	100,5	392,2	101,5	165,3	74,2	231,4	387,8	529,4	99,7	354,4
III	781,8	1 397,4	108,2	273,9	103,3	116,4	77,4	189,5	379,2	499,2	113,7	318,4
IV	852,2	1 614,1	133,7	369,6	126,4	141,6	84,4	203,8	348,1	616,6	159,8	282,4
1968 I			128,6	343,7			81,2	248,8	322,8	507,2	121,5	220,0
1967 J	256,7	490,0	33,1	79,2	27,8	43,0	23,6	68,8	135,0	173,9	37,3	125,0
A	262,8	451,4	33,3	84,7	37,3	42,2	28,3	58,4	128,9	173,0	35,1	93,1
S	227,3	561,3	41,8	110,1	38,0	30,9	27,0	60,8	115,3	152,3	40,8	130,9
O	288,9	510,3	44,8	100,3	43,5	43,1	25,9	67,8	124,0	185,7	50,7	113,5
N	290,5	533,0	48,4	121,2	41,1	44,2	26,8	69,4	116,6	205,1	57,6	93,0
D	272,3	571,8	40,5	148,1	41,4	53,8	31,7	66,8	107,5	226,9	51,2	76,2
1968 J	240,8	498,7	43,4	118,6	32,6	34,0	27,5	99,5	93,9	172,5	43,3	74,2
F	239,9	457,2	40,5	108,9	36,6	48,0	24,1	67,3	101,8	157,8	36,9	75,2
M			44,7	116,2			29,6	82,0	127,1	176,9	41,3	70,6
0,1 : PRODUITS ALIMENTAIRES, BOISSONS ET TABACS												
1958	908,9	4 020,3	92,1	1 320,6	155,5	312,3	79,7	479,0	503,8	1 440,0	77,8	468,4
1960	1 297,2	4 178,1	165,8	1 095,7	183,4	323,3	101,6	529,9	718,6	1 613,6	127,9	615,7
1962	1 640,4	4 971,9	200,0	1 275,6	203,2	359,8	133,7	577,5	964,6	2 057,3	138,9	701,7
1963	1 866,9	5 213,9	274,7	1 275,6	238,1	375,4	149,5	671,9	964,3	1 807,5	240,4	1 083,5
1964	2 137,8	5 673,3	346,6	1 435,2	276,8	439,9	182,4	772,0	1 053,9	1 949,2	278,1	1 077,0
1965	2 627,2	6 220,2	377,6	1 394,6	339,1	486,6	225,6	762,0	1 349,4	2 301,8	335,4	1 275,2
1966	2 825,2	6 520,7	382,5	1 538,4	375,1	517,6	245,9	780,4	1 440,9	2 298,6	380,7	1 385,7
1967	3 091,0	6 262,4	446,0	1 424,1	419,5	562,3	301,6	839,9	1 441,7	2 139,3	482,1	1 296,8
1967 I	693,3	1 578,2	103,7	388,4	88,4	139,0	65,6	215,2	326,6	494,0	108,9	341,6
II	763,7	1 672,7	100,5	392,2	101,5	165,3	74,2	231,4	387,8	529,4	99,7	354,4
III	781,8	1 397,4	108,2	273,9	103,3	116,4	77,4	189,5	379,2	499,2	113,7	318,4
IV	852,2	1 614,1	133,7	369,6	126,4	141,6	84,4	203,8	348,1	616,6	159,8	282,4
1968 I			128,6	343,7			81,2	248,8	322,8	507,2	121,5	220,0
1967 J	256,7	490,0	33,1	79,2	27,8	43,0	23,6	68,8	135,0	173,9	37,3	125,0
A	262,8	451,4	33,3	84,7	37,3	42,2	28,3	58,4	128,9	173,0	35,1	93,1
S	227,3	561,3	41,8	110,1	38,0	30,9	27,0	60,8	115,3	152,3	40,8	130,9
O	288,9	510,3	44,8	100,3	43,5	43,1	25,9	67,8	124,0	185,7	50,7	113,5
N	290,5	533,0	48,4	121,2	41,1	44,2	26,8	69,4	116,6	205,1	57,6	93,0
D	272,3	571,8	40,5	148,1	41,4	53,8	31,7	66,8	107,5	226,9	51,2	76,2
1968 J	240,8	498,7	43,4	118,6	32,6	34,0	27,5	99,5	93,9	172,5	43,3	74,2
F	239,9	457,2	40,5	108,9	36,6	48,0	24,1	67,3	101,8	157,8	36,9	75,2
M			44,7	116,2			29,6	82,0	127,1	176,9	41,3	70,6
3 : BRENNSTOFFE												
1958	744,5	2 773,3	281,0	824,0	194,5	229,5	106,7	508,0	120,2	630,0	42,1	580,0
1960	834,9	2 666,4	322,4	746,5	201,4	193,8	127,3	464,3	112,6	670,1	71,1	591,8
1962	867,9	3 295,9	285,0	873,9	226,1	219,4	146,1	543,4	146,7	914,5	64,0	744,7
1963	969,8	3 904,9	340,9	1 102,0	226,0	331,7	159,6	566,7	192,8	1 032,6	50,4	872,0
1964	989,5	4 252,3	341,4	1 183,1	248,9	332,6	160,1	616,3	198,2	1 143,4	40,9	976,9
1965	956,0	4 509,6	297,9	1 301,8	246,9	338,9	163,9	596,5	216,1	1 148,0	31,3	1 124,4
1966	1 023,0	4 673,2	297,1	1 306,9	249,1	311,3	171,5	595,8	258,3	1 236,2	47,0	1 222,9
1967	1 163,6	5 441,2	290,9	1 504,7	258,3	357,1	206,6	660,8	337,0	1 398,4	70,7	1 520,0
1967 I	280,0	1 292,5	85,1	386,3	58,1	90,1	52,5	157,5	68,5	331,0	15,7	327,6
II	278,8	1 122,5	64,8	305,8	67,0	72,3	49,5	148,9	80,4	294,1	17,0	301,3
III	268,8	1 337,5	62,5	376,4	56,1	64,2	49,6	161,7	82,3	365,9	18,3	369,3
IV	336,0	1 688,6	78,5	436,2	77,1	130,5	54,9	192,7	105,7	407,4	19,8	521,8
1968 I			84,9	424,0			57,0	182,5	102,1	410,1	16,3	360,1

Zeitraum Période	EWG-CEE		France		Belg.-Lux.		Nederland a)		Deutschland (BR) a)		Italia	
	intra	extra	intra	extra	intra	extra	intra	extra	intra	extra	intra	extra
0-9 : WAREN INSGESAMT												
1958	6 862,0	15 871,7	1 135,6	3 984,8	1 377,3	1 675,2	1 336,8	1 880,6	2 406,0	6 401,3	606,4	1 929,8
1960	10 240,0	19 482,6	2 039,3	4 816,4	1 907,8	1 867,6	1 849,3	2 178,4	3 365,0	8 049,8	1 078,6	2 570,4
1962	13 563,7	20 633,6	2 711,5	4 647,7	2 458,4	1 865,2	2 256,1	2 328,5	4 512,5	8 751,1	1 625,2	3 041,1
1963	15 924,9	21 617,9	3 091,4	4 988,3	2 942,3	1 896,9	2 647,0	2 314,8	5 451,9	9 163,7	1 792,3	3 254,2
1964	18 394,6	24 164,8	3 487,3	5 503,0	3 498,6	2 091,2	3 233,1	2 575,0	5 909,7	10 305,2	2 265,9	3 690,4
1965	20 820,5	27 083,1	4 114,8	5 933,4	3 947,1	2 434,6	3 561,3	2 832,0	6 306,3	11 586,0	2 891,0	4 297,1
1966	23 227,8	29 405,7	4 608,5	6 277,7	4 289,6	2 539,4	3 749,9	3 002,4	7 318,0	12 816,1	3 261,7	4 770,2
1967	24 509,0	31 625,5	4 701,5	6 676,0	4 429,0	2 603,4	4 002,9	3 284,3	8 002,5	13 733,2	3 373,0	5 328,7
1967 I	5 959,7	7 657,7	1 162,1	1 616,0	1 104,8	682,4	938,4	800,6	1 923,3	3 266,7	831,1	1 291,9
1967 II	6 178,9	7 999,3	1 169,0	1 745,5	1 135,4	650,2	1 004,4	811,6	2 045,4	3 424,2	824,7	1 367,9
1967 III	5 675,2	7 417,9	1 072,7	1 503,7	958,9	542,2	969,9	811,6	1 867,8	3 300,3	806,0	1 260,1
1967 IV	6 695,2	8 550,6	1 297,8	1 810,8	1 230,0	728,5	1 090,3	860,6	2 166,0	3 742,0	911,2	1 408,8
1968 I			1 335,9	1 879,8			1 102,3	864,1	2 171,4	3 651,9	948,9	1 421,2
1967 J	1 943,4	2 542,0	394,7	561,5	330,7	192,9	296,3	239,4	633,8	1 091,5	287,8	456,8
1967 A	1 677,0	2 354,7	282,2	420,0	280,3	176,1	318,1	287,2	568,3	1 084,8	228,1	386,7
1967 S	2 064,7	2 525,6	395,8	522,2	355,1	173,6	355,2	285,1	665,7	1 124,0	292,9	421,7
1967 O	2 309,4	2 917,6	441,3	598,1	422,0	275,0	387,0	298,8	738,3	1 248,0	320,7	497,6
1967 N	2 196,3	2 762,7	426,2	593,5	402,8	213,9	363,9	300,8	694,6	1 208,8	308,7	445,7
1967 D	2 188,8	2 868,2	430,2	619,1	404,7	238,4	339,4	261,3	732,7	1 285,8	281,8	463,5
1968 J	2 114,6	2 780,6	394,2	590,7	393,6	229,8	370,1	310,5	658,9	1 208,4	297,9	441,3
1968 F	2 213,1	2 770,7	444,3	621,5	396,7	273,6	349,7	265,8	712,0	1 147,1	310,5	462,7
1968 M			497,4	667,6			382,5	287,8	800,5	1 296,4	340,5	517,2
0,1 : NAHRUNGS- UND GENUSSMITTEL												
1958	885,8	1 518,9	122,0	543,1	87,8	65,1	420,9	472,5	65,5	117,3	189,5	320,9
1960	1 290,8	1 635,9	277,6	624,9	112,7	50,5	566,5	510,0	82,1	140,1	251,8	310,4
1962	1 618,6	1 775,0	355,0	673,8	175,6	69,0	641,9	517,7	89,6	159,2	356,6	355,4
1963	1 863,4	1 952,7	477,4	777,5	229,5	87,5	719,8	547,7	111,0	177,5	325,7	362,6
1964	2 100,1	2 103,4	556,7	878,9	241,4	85,7	812,2	575,8	135,5	212,1	354,3	350,8
1965	2 623,0	2 257,9	703,0	896,1	317,6	112,5	970,9	596,5	166,1	268,5	465,4	384,2
1966	2 787,0	2 257,1	839,7	878,6	334,6	131,7	968,5	603,1	177,1	248,8	467,2	394,9
1967	3 116,4	2 377,4	890,2	878,2	420,7	133,4	1 061,0	666,6	285,4	255,2	459,1	443,9
1967 I	692,0	560,8	219,8	202,7	94,4	33,4	230,9	156,8	54,9	67,3	92,0	100,7
1967 II	774,5	614,3	208,7	225,7	101,3	37,2	271,7	170,3	76,1	62,6	116,7	118,5
1967 III	772,3	534,1	212,0	195,1	99,3	26,0	271,6	162,3	69,8	54,1	119,6	96,6
1967 IV	877,6	668,2	249,8	254,8	125,6	36,8	286,9	177,1	84,6	71,3	130,7	128,1
1968 I			228,7	251,7			272,9	168,1	79,2	71,3	85,6	97,5
1967 J	258,2	159,2	75,5	54,7	32,6	7,8	85,0	51,8	24,0	16,1	41,1	28,8
1967 A	247,8	172,5	65,4	59,4	30,6	10,8	92,9	56,0	22,0	17,8	37,0	28,5
1967 S	266,3	202,3	71,1	81,0	36,0	7,3	93,7	54,6	23,8	20,1	41,6	39,3
1967 O	309,3	229,3	81,5	82,1	43,0	13,0	100,8	58,2	29,3	25,2	54,7	50,8
1967 N	291,1	225,0	84,8	88,2	39,9	9,8	95,3	64,4	28,6	23,5	42,5	39,2
1967 D	277,2	213,7	83,5	84,6	42,3	13,7	90,7	54,6	26,7	22,7	33,8	38,1
1968 J	238,2	205,5	59,9	81,2	37,3	10,0	92,7	59,4	23,8	26,2	24,5	28,8
1968 F	244,2	200,0	71,4	83,1	37,8	11,4	81,3	50,4	24,9	22,7	28,9	32,4
1968 M			97,4	87,4			98,9	58,3	30,5	22,4	32,2	36,4
0,1 : PRODUITS ALIMENTAIRES, BOISSONS ET TABACS												
1958	782,5	912,8	96,5	224,7	120,1	70,6	149,6	273,5	397,5	183,0	18,9	161,1
1960	873,7	922,4	54,7	210,3	94,8	67,4	199,4	271,9	485,5	192,6	39,2	180,2
1962	967,3	1 019,8	78,0	199,9	96,3	68,5	247,2	293,4	499,4	243,7	46,4	214,4
1963	1 073,7	1 039,6	84,9	211,5	127,5	89,9	261,6	242,7	544,4	272,4	55,2	223,0
1964	1 098,1	1 041,4	115,5	192,4	130,1	89,5	270,6	258,9	514,2	267,3	67,6	233,3
1965	1 100,1	1 110,3	144,4	181,2	110,2	96,7	254,0	303,7	474,1	254,0	117,4	274,8
1966	1 115,0	1 133,0	168,8	201,9	97,1	92,3	208,9	282,1	476,9	249,8	163,3	306,9
1967	1 205,1	1 171,4	157,9	189,5	97,2	97,9	257,4	315,7	484,8	243,7	207,9	324,6
1967 I	274,4	257,2	36,7	41,8	22,8	21,4	51,0	71,3	115,6	50,9	48,3	71,9
1967 II	280,2	275,5	36,3	49,4	25,2	26,1	60,2	71,2	113,8	55,7	44,8	73,2
1967 III	295,5	285,6	45,4	43,2	24,4	24,5	60,0	68,8	118,1	68,1	47,6	81,0
1967 IV	355,0	353,0	39,6	55,1	24,7	26,0	86,2	104,5	137,3	68,9	67,2	98,5
1968 I			33,7	54,8			87,0	83,2	136,3	62,8	52,6	82,0
1967 J	85,1	88,4	11,8	10,4	7,8	9,5	20,0	27,8	37,5	24,1	7,9	16,6
1967 A	105,3	91,5	17,4	12,8	9,7	8,9	19,6	18,2	38,0	22,0	20,7	29,7
1967 S	105,0	105,6	16,2	20,1	6,9	6,3	20,1	22,8	42,6	22,0	19,1	34,5
1967 O	119,5	123,3	16,9	18,0	10,4	10,5	25,6	38,5	47,7	25,5	19,0	30,8
1967 N	112,8	109,5	9,6	14,6	7,8	7,0	27,9	35,2	45,9	21,2	21,7	31,3
1967 D	120,1	116,8	13,1	22,4	6,5	8,5	32,7	30,9	43,8	22,1	23,9	33,0
1968 J	124,4	105,7	11,1	17,6	7,3	8,5	34,5	30,4	50,0	22,0	21,4	27,2
1968 F	98,2	98,1	10,5	18,0	7,8	11,2	25,8	26,4	41,7	21,4	12,3	21,1
1968 M			12,1	19,2			26,7	26,4	44,6	19,4	18,9	33,8
3 : BRENNSTOFFE												
1958	782,5	912,8	96,5	224,7	120,1	70,6	149,6	273,5	397,5	183,0	18,9	161,1
1960	873,7	922,4	54,7	210,3	94,8	67,4	199,4	271,9	485,5	192,6	39,2	180,2
1962	967,3	1 019,8	78,0	199,9	96,3	68,5	247,2	293,4	499,4	243,7	46,4	214,4
1963	1 073,7	1 039,6	84,9	211,5	127,5	89,9	261,6	242,7	544,4	272,4	55,2	223,0
1964	1 098,1	1 041,4	115,5	192,4	130,1	89,5	270,6	258,9	514,2	267,3	67,6	233,3
1965	1 100,1	1 110,3	144,4	181,2	110,2	96,7	254,0	303,7	474,1	254,0	117,4	274,8
1966	1 115,0	1 133,0	168,8	201,9	97,1	92,3	208,9	282,1	476,9	249,8	163,3	306,9
1967	1 205,1	1 171,4	157,9	189,5	97,2	97,9	257,4	315,7	484,8	243,7	207,9	324,6
1967 I	274,4	257,2	36,7	41,8	22,8	21,4	51,0	71,3	115,6	50,9	48,3	71,9
1967 II	280,2	275,5	36,3	49,4	25,2	26,1	60,2	71,2	113,8	55,7	44,8	73,2
1967 III	295,5	285,6	45,4	43,2	24,4	24,5	60,0	68,8	118,1	68,1	47,6	81,0
1967 IV	355,0	353,0	39,6	55,1	24,7	26,0	86,2	104,5	137,3	68,9	67,2	98,5
1968 I			33,7	54,8			87,0	83,2	136,3	62,8	52,6	82,0
1967 J	85,1	88,4	11,8	10,4	7,8	9,5	20,0	27,8	37,5	24,1	7,9	16,6
1967 A	105,3	91,5	17,4									

Zeitraum Période	EWG-CEE		France		Belg.-Lux.		Nederland a)		Deutschland (BR) a)		Italia	
	intra	extra	intra	extra	intra	extra	intra	extra	intra	extra	intra	extra
2,4 : ROHSTOFFE	2,4 : MATIÈRES PREMIÈRES											
1958	622,2	4 777,1	79,1	1 314,6	165,6	431,9	83,3	465,3	182,9	1 712,3	111,3	853,1
1960	993,5	5 881,0	103,9	1 420,8	220,3	594,5	116,9	563,3	313,9	2 109,8	238,6	1 192,6
1962	1 129,6	5 654,2	130,3	1 349,7	258,9	575,8	132,3	499,0	354,8	1 958,6	253,2	1 271,1
1963	1 203,7	6 010,8	160,1	1 481,0	272,3	570,6	146,8	541,4	356,0	2 015,8	268,5	1 402,1
1964	1 381,4	6 714,4	178,1	1 599,6	313,6	705,6	168,8	725,2	442,9	2 404,0	277,9	1 280,0
1965	1 537,9	6 784,5	195,5	1 506,5	333,3	705,4	183,7	742,8	478,2	2 539,0	347,2	1 290,7
1966	1 700,1	7 164,4	243,1	1 649,8	361,4	719,8	203,0	732,2	492,2	2 517,9	400,4	1 544,7
1967	1 684,8	6 749,6	236,8	1 474,2	318,7	672,4	205,1	718,5	483,8	2 260,9	440,4	1 623,6
1967 I	414,9	1 705,3	64,2	412,2	80,4	161,1	47,6	183,4	108,4	547,4	114,4	401,1
1967 II	412,1	1 687,8	56,8	371,1	78,5	163,7	50,3	176,9	113,2	565,8	113,2	410,4
1967 III	389,5	1 600,8	51,0	324,2	70,4	150,8	49,3	181,0	118,4	536,4	100,4	408,5
1967 IV	468,3	1 755,6	64,9	366,7	89,4	196,7	57,9	177,2	143,8	611,3	112,2	403,7
1968 I			67,2	377,1			54,2	200,1	136,2	644,2	108,1	395,5
1967 J	120,0	533,1	15,4	114,1	19,4	36,6	14,4	54,9	32,6	173,0	38,2	154,7
1967 A	122,5	531,3	14,3	96,0	25,4	70,9	18,0	63,5	36,5	180,5	28,3	120,4
1967 S	147,7	535,5	21,2	114,1	25,6	43,0	16,8	62,7	49,3	183,0	34,8	132,7
1967 O	167,6	544,7	22,4	118,2	31,0	52,8	21,7	52,9	53,0	178,4	39,4	142,4
1967 N	154,8	612,1	21,6	120,5	29,3	70,5	19,1	62,4	44,5	212,5	40,3	146,2
1967 D	145,7	598,1	20,8	128,0	28,8	71,9	17,1	61,9	45,3	221,4	33,8	115,0
1968 J	140,1	626,2	19,2	125,2	27,3	61,2	19,0	81,7	38,9	220,1	35,7	138,1
1968 F	153,4	583,0	23,8	119,1	31,0	67,7	16,6	57,8	46,9	215,0	35,2	123,3
1968 M			24,2	132,8			18,6	60,6	50,4	209,1	37,3	134,1
7: MASCHINEN UND FAHRZEUGE	7 : MACHINES ET MATÉRIEL DE TRANSPORT											
1958	1 514,5	1 382,9	304,8	373,6	384,6	205,7	454,0	250,4	208,7	374,7	162,3	178,5
1960	2 237,4	2 028,4	408,0	497,3	526,0	275,7	603,4	377,1	386,1	577,8	313,9	300,5
1962	3 687,3	2 932,9	739,5	677,2	710,1	362,8	944,1	489,1	677,6	821,7	615,9	582,1
1963	4 369,0	3 150,7	891,4	760,7	851,4	381,2	1 105,3	461,2	636,5	869,0	884,4	678,6
1964	4 867,5	3 351,5	1 077,1	901,0	998,0	405,7	1 226,5	510,3	774,2	972,3	791,8	562,1
1965	5 362,9	3 453,7	1 212,7	855,8	1 093,8	413,6	1 307,4	539,6	1 098,2	1 204,1	650,9	440,7
1966	6 249,5	3 747,1	1 503,4	958,6	1 308,0	442,4	1 337,7	638,8	1 315,9	1 219,0	784,5	488,2
1967	6 567,8	3 983,9	1 667,2	1 070,3	1 246,2	450,9	1 378,7	619,8	1 294,7	1 206,9	980,9	636,1
1967 I	1 605,9	1 004,0	430,7	297,2	302,3	117,7	319,3	145,1	307,0	301,8	246,6	142,2
1967 II	1 717,6	1 071,7	434,1	298,9	333,0	126,3	361,4	159,0	333,3	326,6	255,8	160,9
1967 III	1 449,0	864,5	347,6	221,7	276,6	94,2	317,8	155,6	272,0	246,8	235,1	146,1
1967 IV	1 795,3	1 043,8	454,8	252,5	334,3	112,6	380,3	160,0	382,4	331,7	243,5	186,9
1968 I			466,2	297,3			369,7	179,0	370,5	312,2	265,6	157,3
1967 J	528,2	312,7	127,9	79,8	87,7	32,5	117,4	59,3	102,0	80,7	93,2	60,5
1967 A	420,2	272,6	87,2	64,0	90,7	31,6	100,1	50,8	81,2	86,7	60,9	39,5
1967 S	500,2	279,2	132,5	77,9	97,7	30,2	100,2	45,5	88,8	79,4	80,9	46,2
1967 O	587,7	338,9	141,7	88,2	110,4	44,5	125,3	45,7	124,4	100,4	85,8	60,1
1967 N	586,3	342,2	148,9	81,3	112,9	35,3	128,3	57,3	112,2	102,8	84,1	65,6
1967 D	618,2	362,9	164,2	83,1	110,6	32,8	126,4	57,2	143,6	128,6	73,3	61,3
1968 J	570,8	346,5	141,7	100,8	98,0	39,2	127,8	56,4	116,4	94,0	86,9	56,0
1968 F	572,7	333,9	146,6	92,3	109,8	42,0	109,9	58,8	118,9	93,2	87,5	47,6
1968 M			177,9	104,2			132,0	63,8	135,2	125,0	91,1	53,7
5,6,8 : ANDERE INDUSTRIELLE ERZEUGNISSE	5,6,8 : AUTRES PRODUITS INDUSTRIELS											
1958	2 944,0	3 073,5	468,9	540,7	558,6	491,2	774,2	387,7	852,7	1 265,5	289,6	388,6
1960	4 722,2	4 570,7	840,5	660,9	759,7	670,8	1 102,2	499,1	1 463,3	2 039,5	556,5	700,5
1962	5 921,7	4 916,2	1 167,5	814,9	914,4	705,6	1 276,9	525,1	1 751,5	2 010,8	811,3	859,9
1963	6 902,8	5 505,0	1 458,3	978,5	1 079,8	763,1	1 439,7	608,2	1 910,6	2 149,5	1 014,4	1 005,7
1964	8 328,3	6 251,1	1 818,7	1 184,3	1 299,8	880,0	1 836,3	723,7	2 417,9	2 515,5	955,5	947,6
1965	9 365,4	6 906,3	1 931,2	1 260,3	1 440,7	951,4	2 023,5	799,6	3 063,3	2 987,5	906,7	907,5
1966	10 876,2	7 878,5	2 425,8	1 529,0	1 706,7	1 170,8	2 302,2	890,2	3 276,1	3 161,0	1 165,5	1 127,5
1967	11 330,5	7 714,0	2 732,2	1 525,4	1 739,1	1 142,9	2 378,5	904,9	3 076,4	2 928,8	1 404,3	1 212,0
1967 I	2 859,4	1 928,3	699,5	406,5	453,7	274,7	592,3	222,7	752,5	709,9	361,4	314,6
1967 II	2 808,3	1 969,3	695,6	401,7	425,0	306,2	599,2	235,6	730,7	704,4	357,7	321,4
1967 III	2 642,4	1 810,8	611,2	333,0	392,7	249,3	560,3	219,9	747,0	727,0	331,1	281,6
1967 IV	3 020,5	2 005,6	725,9	384,2	467,7	312,7	626,6	226,7	846,1	787,6	354,1	294,4
1968 I			796,7	427,3			670,0	234,2	922,5	841,7	364,5	300,8
1967 J	891,3	589,7	216,1	123,4	114,9	66,6	180,0	70,3	254,1	230,2	126,1	99,1
1967 A	821,0	600,4	164,8	86,3	140,3	105,1	188,8	74,2	237,5	247,2	89,6	87,7
1967 S	929,7	620,5	230,2	123,3	137,2	77,3	191,6	75,4	255,4	249,5	115,3	94,9
1967 O	1 063,9	678,4	251,0	128,0	167,3	99,3	219,4	80,4	301,1	269,2	125,1	101,5
1967 N	1 014,3	685,7	242,5	129,6	155,8	106,9	209,4	76,2	287,7	270,4	118,8	102,7
1967 D	941,5	638,2	232,4	126,7	142,3	103,4	197,9	70,1	257,4	247,6	111,3	90,4
1968 J	1 033,4	699,2	246,4	132,8	155,4	115,8	227,4	82,8	288,2	271,2	116,0	96,6
1968 F	1 070,7	699,4	266,6	131,8	167,3	129,6	206,4	71,6	307,1	271,7	123,2	94,7
1968 M			283,7	162,7			236,2	79,8	327,2	298,8	125,3	109,5

In den « Vierteljahresübersichten » am Ende dieses Bandes werden die vorstehenden Angaben jeweils für das letztverfügbare Vierteljahr unterteilt nach Ursprung und Bestimmung ausgewiesen (siehe Inhaltsverzeichnis).

a) Ab März 1961: neuer Umrechnungskurs zum Dollar für die Niederlande und Deutschland (BR).

TAB. 10
export

ÉVOLUTION DU COMMERCE DE LA CEE
par classes de produits

MIO \$

Zeitraum Période	EWG-CEE		France		Belg.-Lux.		Nederland a)		Deutschland (BR) a)		Italia	
	intra	extra	intra	extra	intra	extra	intra	extra	intra	extra	intra	extra
2,4 : ROHSTOFFE	2,4 : MATIÈRES PREMIÈRES											
1958	583,8	563,1	204,0	165,8	111,2	73,8	123,3	122,7	108,1	126,8	37,3	74,0
1960	963,9	714,1	388,9	185,2	173,4	106,6	177,2	153,5	165,9	164,4	58,5	104,5
1962	1 113,0	793,0	415,9	192,6	211,5	129,9	217,8	170,4	196,7	190,1	71,0	109,9
1963	1 186,2	881,2	416,8	221,3	230,0	142,4	248,5	180,1	218,4	215,0	72,5	122,5
1964	1 360,3	969,9	481,9	235,8	246,0	137,9	302,3	203,1	240,3	242,2	89,9	151,0
1965	1 520,8	1 022,4	506,2	239,1	271,2	144,1	338,4	215,0	311,0	267,3	93,9	157,0
1966	1 667,7	1 075,6	530,0	248,6	289,9	146,1	379,1	236,1	375,3	297,4	93,4	147,4
1967	1 654,6	1 094,9	515,0	244,6	275,7	139,4	393,3	251,6	381,1	305,6	89,5	153,7
1967 I	411,3	277,9	125,0	59,6	70,0	38,4	95,6	62,4	95,7	77,4	25,1	40,1
1967 II	406,4	269,6	130,4	64,0	69,7	35,1	88,8	51,1	93,7	80,1	23,8	38,2
1967 III	373,6	255,2	114,2	52,7	57,6	27,0	96,2	71,3	90,0	69,7	15,6	34,5
1967 IV	463,3	292,3	145,4	68,3	78,4	38,0	112,8	66,8	101,7	78,5	25,0	40,8
1968 I			144,5	71,7			108,2	58,6	100,8	77,1	31,7	42,4
1967 J	115,6	72,6	38,8	16,9	19,8	9,1	22,1	10,8	29,7	24,0	5,2	11,8
1967 A	110,3	86,0	32,2	19,0	15,9	6,5	29,7	26,3	28,2	22,9	4,4	11,3
1967 S	147,5	98,4	43,2	16,8	21,7	13,2	44,5	34,2	32,1	22,8	6,0	11,4
1967 O	167,8	101,5	51,8	23,3	27,2	14,3	47,3	23,8	34,0	25,9	7,5	14,2
1967 N	149,1	95,2	46,9	21,9	25,1	12,0	34,6	22,8	33,6	25,7	8,8	13,0
1967 D	145,3	95,6	46,7	23,1	25,9	11,6	30,0	20,2	34,1	27,0	8,6	13,7
1968 J	138,2	92,4	40,6	22,5	22,1	11,4	32,7	19,3	31,3	24,6	11,4	14,6
1968 F	153,0	92,9	50,3	23,3	24,0	12,8	35,3	17,3	33,8	25,8	9,6	13,8
1968 M			53,6	25,9			40,2	22,0	35,7	26,7	10,7	14,0
7 : MASCHINEN UND FAHRZEUGE	7 : MACHINES ET MATÉRIEL DE TRANSPORT											
1958	1 620,5	5 145,9	186,0	979,3	214,5	212,5	187,3	349,9	896,8	3 059,8	135,9	544,4
1960	2 317,5	6 579,2	376,9	1 317,1	267,8	219,1	273,6	481,0	1 115,9	3 834,1	283,5	728,0
1962	3 812,1	7 367,8	656,5	1 318,7	450,8	255,0	383,1	566,5	1 824,2	4 303,2	497,5	924,4
1963	4 667,4	7 760,0	749,6	1 409,8	578,2	258,6	501,5	542,6	2 292,4	4 524,8	545,8	1 024,2
1964	5 246,6	8 811,0	763,1	1 539,3	709,3	327,7	719,6	621,1	2 373,9	5 157,4	680,7	1 165,6
1965	5 799,6	9 926,9	932,5	1 709,8	877,8	407,3	655,0	697,4	2 515,1	5 754,2	819,3	1 358,1
1966	6 407,9	11 252,1	1 057,8	1 944,0	880,0	453,3	643,3	813,6	2 917,1	6 378,8	909,6	1 662,4
1967	6 776,9	12 118,9	1 111,0	2 192,6	893,0	476,8	644,7	840,9	3 114,4	6 668,4	1 013,8	1 940,3
1967 I	1 635,4	2 955,6	266,8	531,6	225,0	128,7	155,1	217,5	739,5	1 606,1	249,1	471,6
1967 II	1 798,8	3 085,9	294,2	576,8	258,1	114,1	167,2	217,6	811,5	1 667,2	267,7	510,2
1967 III	1 493,9	2 830,7	236,1	501,2	176,9	94,2	150,2	206,5	709,1	1 577,3	221,7	451,4
1967 IV	1 848,8	3 246,7	314,0	583,0	233,0	139,6	172,2	199,2	854,2	1 817,8	275,4	507,1
1968 I			332,3	653,3			174,6	230,7	819,9	1 829,4	296,1	512,1
1967 J	550,7	1 009,2	95,0	211,6	70,0	38,8	47,6	60,3	245,7	517,6	92,4	180,9
1967 A	397,6	865,6	48,1	125,8	49,5	26,8	48,6	77,7	203,5	508,8	48,0	126,4
1967 S	556,4	953,3	93,0	163,9	66,2	28,7	54,0	68,6	259,9	550,9	83,3	141,3
1967 O	609,3	1 063,9	103,6	187,7	78,1	48,1	57,3	67,6	282,6	585,9	87,7	174,7
1967 N	606,4	1 039,6	102,3	192,1	79,1	37,9	60,2	72,2	267,9	580,1	96,9	157,3
1967 D	634,3	1 142,5	108,1	203,2	75,5	53,4	54,7	59,7	303,3	652,3	92,5	173,9
1968 J	571,9	1 123,3	95,2	206,9	86,8	43,4	60,4	88,7	237,3	624,5	92,1	159,8
1968 F	615,7	1 064,8	113,8	216,6	70,8	51,1	57,3	72,0	275,3	555,7	98,6	169,4
1968 M			123,3	229,8			56,9	70,0	307,3	649,2	105,4	182,9
5,6,8 : ANDERE INDUSTRIELLE ERZEUGNISSE	5,6,8 : AUTRES PRODUITS INDUSTRIELS											
1958	2 950,3	7 522,2	515,3	1 934,6	835,7	1 222,8	450,4	640,8	924,2	2 894,6	224,7	829,4
1960	4 740,7	9 495,9	933,6	2 432,3	1 241,6	1 393,2	624,8	736,3	1 495,8	3 689,3	444,9	1 244,8
1962	5 923,2	9 444,6	1 199,3	2 225,8	1 484,8	1 280,6	746,1	751,9	1 853,1	3 757,6	639,9	1 428,7
1963	6 974,1	9 733,9	1 355,3	2 326,4	1 722,4	1 259,9	894,7	771,6	2 220,6	3 872,1	781,1	1 503,9
1964	8 380,9	10 955,7	1 561,7	2 609,8	2 103,5	1 394,2	1 107,6	882,5	2 568,0	4 294,4	1 040,1	1 774,8
1965	9 535,1	12 434,1	1 818,5	2 864,6	2 314,1	1 604,8	1 317,8	982,2	2 743,8	4 892,9	1 341,1	2 089,7
1966	11 025,7	13 307,2	2 001,6	2 958,6	2 629,4	1 644,1	1 512,4	1 029,7	3 276,0	5 440,8	1 606,3	2 234,0
1967	11 534,5	14 477,0	2 017,3	3 128,8	2 692,3	1 682,3	1 605,0	1 162,4	3 630,8	6 066,0	1 589,1	2 437,6
1967 I	2 887,9	3 514,6	510,9	769,7	674,5	442,2	396,4	282,4	892,8	1 419,5	413,3	600,8
1967 II	2 867,3	3 653,3	496,9	817,0	670,8	419,2	407,3	289,7	924,4	1 507,4	367,9	619,9
1967 III	2 686,3	3 419,8	463,2	701,4	591,6	354,7	380,4	292,3	853,5	1 483,6	397,7	587,8
1967 IV	3 092,9	3 889,3	546,3	840,7	755,5	466,1	420,9	298,0	960,1	1 655,5	410,2	629,1
1968 I			594,1	840,2			452,1	310,7	999,6	1 564,2	477,9	680,2
1967 J	916,8	1 183,1	172,8	263,6	198,1	122,3	118,2	85,1	288,3	496,0	139,5	216,1
1967 A	798,3	1 110,7	118,8	200,6	171,0	118,4	123,8	105,5	268,4	498,9	116,4	187,3
1967 S	970,0	1 131,0	171,6	237,1	221,3	112,6	138,5	101,7	296,9	488,8	141,7	190,9
1967 O	1 084,0	1 365,0	186,7	283,8	259,5	180,5	152,8	105,1	334,2	570,4	150,9	225,1
1967 N	1 018,2	1 255,7	181,7	273,8	247,3	140,8	142,0	101,7	309,3	536,5	137,9	202,9
1967 D	992,0	1 270,0	177,9	283,1	249,0	144,5	127,0	91,1	316,6	548,8	121,5	202,4
1968 J	1 024,9	1 218,6	186,6	260,6	236,8	147,5	147,5	108,0	307,1	493,8	146,8	208,6
1968 F	1 084,5	1 283,8	197,4	277,2	253,7	177,8	147,5	96,2	326,6	508,8	159,4	223,8
1968 M			210,1	302,4			157,1	106,5	365,9	561,6	171,7	247,7

Une ventilation des données ci-dessus par origine et destination est fournie dans les Tableaux trimestriels en fin de volume pour le dernier trimestre disponible (Voir table des matières).

a) A partir de mars 1961, nouveau taux de change pour les Pays-Bas et l'Allemagne (R.F.).

Zeitraum Période	EWG-CEE		France		Belg.-Lux.		Nederland a)		Deutschland (BR) a)		Italia	
	intra	extra	intra	extra	intra	extra	intra	extra	intra	extra	intra	extra
5 : CHEMISCHE ERZEUGNISSE						5 : PRODUITS CHIMIQUES						
1958	486,2	613,7	79,4	146,7	131,9	73,2	116,0	84,0	76,7	195,5	82,2	114,3
1960	745,6	906,7	129,2	174,6	162,1	93,5	167,6	132,1	144,2	311,7	142,6	194,8
1962	947,2	946,5	205,6	213,4	192,4	85,9	184,3	136,9	179,5	307,9	185,4	202,4
1963	1 130,9	1 069,8	263,4	257,8	222,1	96,8	213,2	152,9	211,7	349,7	220,4	212,5
1964	1 374,5	1 207,9	327,6	301,7	263,7	108,8	264,7	182,2	273,0	399,6	245,5	215,6
1965	1 614,2	1 348,9	376,6	329,8	297,7	130,9	298,8	207,5	371,0	468,9	270,2	211,8
1966	1 918,6	1 434,8	463,9	376,5	336,4	131,0	356,4	234,5	420,1	456,5	341,7	236,3
1967	2 212,8	1 534,9	560,7	401,7	374,4	142,7	401,9	255,9	468,4	472,4	407,4	262,1
1967 I	556,1	386,2	145,6	103,8	99,0	35,0	98,3	61,4	110,7	115,7	102,5	70,2
II	545,7	398,4	141,1	107,4	90,5	34,5	100,3	67,4	110,9	120,6	102,9	68,5
III	507,5	356,1	119,5	87,8	83,6	31,9	94,7	61,9	115,3	113,4	94,4	61,1
IV	603,6	394,2	154,6	102,7	101,3	41,3	108,6	65,2	131,5	122,7	107,6	62,2
1968 I			175,7	107,3			112,4	68,8	136,3	132,5	112,3	73,8
1967 J	173,6	122,6	41,9	31,2	25,6	9,2	31,0	20,5	40,2	40,1	34,9	21,6
A	157,9	110,9	32,7	22,9	29,2	11,5	32,5	20,8	37,6	38,2	25,8	17,5
S	176,2	122,7	44,8	33,7	28,8	11,2	31,2	20,6	37,6	35,1	33,8	22,1
O	207,7	132,4	50,6	32,9	35,5	14,1	36,4	23,0	46,4	40,6	38,7	21,8
N	205,9	132,7	53,3	33,8	34,3	15,7	36,5	21,1	44,2	40,3	37,5	21,8
D	189,6	128,6	50,6	36,0	30,6	11,4	35,8	21,1	40,6	41,5	31,9	18,7
1968 J	214,0	135,3	58,4	32,5	37,8	12,5	39,5	26,5	42,5	41,8	35,8	22,0
F	216,4	133,5	58,6	34,2	40,0	13,8	34,5	20,3	45,7	43,2	37,6	22,0
M			58,7	40,6			38,4	22,0	48,1	47,5	38,9	29,8
6 : BEARB. WAREN, NACH BESCHAFFENH. GEGLIED.						6 : ARTICLES MANUFACT. CLASSÉS PAR MATIÈRES						
1958	1 974,7	2 020,7	330,1	343,6	302,4	369,1	528,7	246,0	647,4	829,1	166,0	232,9
1960	3 218,0	2 997,5	616,6	422,2	433,8	524,8	759,0	288,2	1 063,9	1 322,6	344,6	439,7
1962	3 926,7	3 271,5	756,9	470,8	521,5	552,5	832,4	287,0	1 285,6	1 399,3	530,2	561,9
1963	4 462,7	3 600,4	907,5	553,5	616,7	594,6	914,2	339,4	1 363,6	1 445,1	660,6	667,7
1964	5 346,0	4 028,0	1 130,8	666,6	742,9	686,9	1 167,2	394,6	1 738,0	1 676,7	567,1	603,2
1965	5 844,3	4 364,3	1 154,8	693,3	811,2	722,8	1 250,4	414,4	2 122,7	1 961,1	505,1	572,8
1966	6 607,0	5 058,7	1 457,3	870,7	978,7	930,8	1 359,1	447,2	2 144,4	2 066,8	667,5	743,2
1967	6 641,8	4 797,9	1 578,6	815,9	955,2	890,5	1 372,8	435,7	1 922,9	1 873,6	812,4	782,3
1967 I	1 646,6	1 196,7	404,0	222,1	247,6	212,0	334,4	109,5	446,8	448,3	213,8	204,8
II	1 697,4	1 231,5	414,8	215,4	240,7	244,8	359,6	113,2	474,5	447,2	207,9	210,9
III	1 528,4	1 116,1	348,6	177,6	209,4	190,8	319,4	104,8	459,6	464,9	191,4	178,2
IV	1 769,4	1 253,6	411,2	200,9	257,5	242,9	359,5	108,2	542,0	513,1	199,2	188,5
1968 I			446,1	240,2			380,6	110,1	584,1	555,8	203,8	187,0
1967 J	525,8	359,0	125,8	68,4	61,4	48,3	104,1	34,4	160,1	144,8	74,3	62,8
A	461,5	378,9	90,0	44,2	74,3	83,9	106,0	32,2	140,6	159,1	50,8	57,5
S	540,4	378,1	132,8	64,7	73,3	58,3	109,4	36,2	158,9	161,0	66,1	57,9
O	608,9	413,6	142,3	65,1	89,1	74,5	122,7	37,7	186,0	172,3	68,9	64,0
N	593,1	428,2	135,7	66,6	86,0	82,2	120,7	36,7	186,1	177,0	64,7	65,7
D	567,0	409,4	133,3	69,1	81,5	83,5	116,2	33,8	170,2	164,0	65,9	59,0
1968 J	606,7	454,1	138,3	75,3	84,9	95,1	133,2	38,8	184,7	182,1	65,6	62,8
F	613,4	450,5	148,0	72,3	87,0	106,7	117,2	33,1	191,8	178,6	69,3	59,8
M			159,8	92,6			130,2	38,2	207,6	195,1	68,9	64,3
8 : VERSCHIEDENE BEARBEITETE WAREN						8 : ARTICLES MANUFACTURÉS DIVERS						
1958	483,1	439,2	59,4	50,4	124,2	48,9	129,4	57,7	128,7	240,9	41,4	41,4
1960	758,7	666,4	94,8	64,0	163,9	52,5	175,6	78,7	255,1	405,1	69,3	66,0
1962	1 047,7	698,2	205,0	130,7	200,5	67,2	260,3	101,2	286,4	303,5	95,6	95,6
1963	1 309,2	834,9	287,3	167,2	241,1	71,6	312,3	115,8	335,1	354,7	133,4	125,5
1964	1 607,8	1 015,2	360,4	216,1	293,2	84,2	404,4	146,9	406,8	439,2	143,0	128,8
1965	1 906,9	1 193,1	399,8	237,3	331,8	97,7	474,2	177,8	569,7	557,4	131,4	123,0
1966	2 350,7	1 385,0	504,5	281,8	391,6	109,0	586,6	208,5	711,6	637,7	156,2	148,0
1967	2 475,8	1 381,2	592,9	307,8	409,6	109,6	603,7	213,3	685,1	582,9	184,5	167,6
1967 I	656,7	345,4	149,9	80,5	107,1	27,7	159,7	51,8	195,0	145,8	45,1	39,6
II	565,2	339,4	139,8	78,9	93,9	26,8	139,3	55,1	145,4	136,6	46,9	42,0
III	606,5	338,5	143,1	67,7	99,7	26,6	146,3	53,2	172,2	148,7	45,3	42,4
IV	647,4	357,8	160,1	80,7	108,9	28,5	158,5	53,3	172,6	151,7	47,2	43,6
1968 I			174,9	79,8			177,1	55,3	202,1	153,5	48,4	40,0
1967 J	192,0	108,1	48,3	23,5	27,9	9,1	44,9	15,5	53,9	45,3	16,9	14,7
A	201,6	110,7	42,1	19,3	36,8	9,6	50,3	19,2	59,4	49,9	13,0	12,7
S	213,1	119,7	52,6	24,9	35,2	7,9	51,0	18,5	58,9	53,5	15,4	14,9
O	247,2	132,4	58,1	30,0	42,7	10,7	60,3	19,7	68,7	56,2	17,5	15,8
N	215,3	124,8	53,5	29,1	35,5	9,1	52,3	18,4	57,4	53,1	16,6	15,2
D	184,9	100,1	48,5	21,6	30,2	8,6	46,0	15,2	46,6	42,2	13,6	12,6
1968 J	212,8	109,8	49,7	25,1	32,7	8,1	54,8	17,5	61,1	47,3	14,6	11,7
F	240,8	115,4	60,0	25,3	40,3	9,1	54,7	18,2	69,6	50,0	16,3	12,9
M			65,2	29,4			67,6	19,6	71,4	56,2	17,5	15,4

In den « Vierteljahresübersichten » am Ende dieses Bandes werden die vorstehenden Angaben jeweils für das letztverfügbare Vierteljahr unterteilt nach Ursprung und Bestimmung ausgewiesen (siehe Inhaltsverzeichnis).

a) Ab März 1961: neuer Umrechnungskurs zum Dollar für die Niederlande und Deutschland (BR).

TAB. 10
export

ÉVOLUTION DU COMMERCE DE LA CEE
par classes de produits

Mio \$

Zeitraum Période	EWG-CEE		France		Belg.-Lux.		Nederland a)		Deutschland (BR) a)		Italia	
	intra	extra	intra	extra	intra	extra	intra	extra	intra	extra	intra	extra
5 : CHEMISCHE ERZEUGNISSE						5 : PRODUITS CHIMIQUES						
1958	467,9	1 574,1	69,2	359,8	65,1	166,3	81,5	191,0	221,3	719,1	30,7	137,8
1960	708,0	1 998,4	127,5	466,1	87,9	165,3	109,9	226,7	328,0	933,1	54,7	207,1
1962	914,3	2 201,0	177,3	477,5	106,6	144,4	147,2	260,5	397,2	1 047,5	86,0	271,2
1963	1 100,9	2 421,8	220,3	536,0	139,4	148,0	173,7	273,8	472,3	1 174,1	95,2	289,9
1964	1 334,2	2 774,2	270,6	609,0	169,2	148,0	212,7	323,0	545,8	1 340,7	135,8	353,3
1965	1 584,9	3 158,4	317,5	696,7	212,4	181,6	282,9	370,3	601,9	1 475,5	170,3	434,3
1966	1 903,6	3 486,7	376,5	757,2	248,3	174,0	345,6	417,7	741,4	1 672,7	191,7	465,0
1967	2 205,8	3 793,9	431,9	812,2	294,6	182,1	423,1	469,7	855,3	1 849,4	200,9	480,5
1967 I	543,4	964,4	104,3	207,4	68,7	52,6	102,6	118,1	213,8	455,0	54,1	131,3
II	551,0	962,0	106,5	215,5	69,4	43,9	107,1	116,7	217,2	458,7	50,8	127,2
III	508,4	889,6	102,1	182,7	65,6	36,4	99,7	117,5	193,5	445,7	47,5	107,2
IV	603,0	977,9	119,1	206,6	90,9	49,2	113,7	117,4	230,8	489,9	48,5	114,8
1968 I			126,8	225,0			131,1	136,8	246,1	491,4	53,7	150,0
1967 J	172,2	297,5	36,0	65,3	22,0	12,3	32,5	34,7	65,3	149,4	16,3	35,8
A	158,4	293,5	29,2	54,7	20,7	12,3	32,4	42,3	62,3	147,0	13,8	37,3
S	177,7	297,9	36,8	62,7	22,9	11,8	34,8	40,5	65,9	149,4	17,4	33,5
O	204,9	326,8	40,0	68,0	29,7	18,0	41,1	39,3	76,8	165,9	17,3	35,6
N	200,4	313,0	40,0	69,3	29,9	15,3	38,3	40,9	75,9	149,9	16,2	37,7
D	197,1	337,7	39,0	69,3	30,9	15,7	34,3	37,2	78,0	174,3	14,9	41,2
1968 J	203,5	327,4	41,3	70,8	28,4	16,1	42,9	47,6	74,6	149,1	16,3	43,8
F	211,3	349,3	40,9	72,0	29,4	21,6	43,8	42,3	79,7	162,7	17,5	50,7
M			44,6	82,2			44,4	46,8	91,8	179,6	19,9	55,5
6 : BEARB. WAREN, NACH BESCHAFFENH. GEGLIED.						6 : ARTICLES MANUFACT. CLASSÉS PAR MATIÈRES						
1958	2 008,3	4 771,6	386,7	1 246,4	686,1	997,4	288,2	384,5	522,7	1 609,8	124,6	533,4
1960	3 309,4	5 849,8	694,1	1 506,4	1 037,5	1 159,6	410,6	426,6	931,6	2 026,8	235,6	730,4
1962	3 929,0	5 393,7	848,6	1 281,9	1 194,7	1 044,4	454,5	384,2	1 138,9	1 951,0	292,3	732,1
1963	4 469,1	5 303,3	923,1	1 295,5	1 357,5	1 013,3	551,1	386,9	1 291,4	1 871,3	345,9	736,3
1964	5 367,4	5 905,9	1 044,0	1 443,6	1 641,6	1 123,3	690,9	430,8	1 502,2	2 033,8	488,7	874,3
1965	5 977,2	6 823,2	1 201,6	1 586,6	1 757,3	1 290,7	788,2	470,1	1 573,8	2 412,9	656,4	1 063,0
1966	6 710,3	7 111,6	1 260,9	1 591,6	1 969,2	1 331,6	880,3	459,9	1 850,5	2 644,2	749,5	1 084,3
1967	6 782,7	7 656,3	1 208,3	1 665,9	1 982,1	1 347,7	885,0	512,5	2 007,7	2 958,5	699,7	1 171,7
1967 I	1 672,0	1 850,7	303,7	406,7	497,4	353,2	216,3	123,1	490,1	682,7	164,4	285,0
II	1 738,1	1 941,6	304,4	432,6	503,3	335,5	230,7	129,9	524,6	743,7	175,0	299,9
III	1 547,8	1 765,1	267,9	364,6	431,1	283,8	208,3	124,9	472,1	709,6	168,3	282,3
IV	1 824,2	2 098,8	332,3	462,1	550,3	375,2	229,7	134,5	520,8	822,5	191,9	304,5
1968 I			351,7	442,2			240,9	130,4	541,4	778,7	203,9	307,9
1967 J	535,6	615,8	100,7	138,9	145,7	98,9	66,2	34,7	161,4	237,8	61,6	105,5
A	452,6	579,5	66,7	103,4	122,6	93,5	66,6	46,1	150,0	249,1	46,7	87,4
S	558,8	568,9	100,5	122,3	161,9	90,3	75,5	44,1	160,7	222,6	60,3	89,5
O	628,9	749,2	110,7	156,5	186,9	146,3	82,0	49,3	182,2	283,0	67,1	114,2
N	601,0	677,9	110,2	148,0	180,2	113,3	78,0	44,7	167,3	275,7	65,3	96,1
D	596,2	672,4	111,3	157,6	183,2	115,6	70,5	40,5	171,5	263,9	59,7	94,7
1968 J	599,3	657,3	110,9	137,4	172,7	118,8	79,8	46,1	173,1	257,6	62,9	97,4
F	623,3	679,4	116,6	147,9	187,6	142,4	77,7	39,9	174,6	250,0	66,8	99,1
M			124,2	156,9			83,4	44,4	193,7	271,1	74,2	111,4
8 : VERSCHIEDENE BEARBEITETE WAREN						8 : ARTICLES MANUFACTURÉS DIVERS						
1958	474,2	1 176,6	59,4	328,4	84,5	59,2	80,7	65,2	180,1	565,7	69,5	158,1
1960	723,3	1 647,7	112,1	459,8	116,1	68,3	104,3	82,9	236,1	729,4	154,6	307,3
1962	1 079,9	1 849,9	173,3	466,3	183,5	91,9	144,4	107,2	317,1	759,2	261,5	425,3
1963	1 404,2	2 008,8	212,0	494,9	225,5	98,6	169,9	110,9	456,9	826,8	340,0	477,7
1964	1 679,2	2 275,7	246,9	557,2	292,7	122,9	204,1	128,7	520,0	919,8	415,5	547,1
1965	1 973,0	2 452,4	299,5	581,4	344,4	132,5	246,6	141,8	568,0	1 004,4	514,4	592,4
1966	2 411,8	2 708,9	364,1	609,8	411,9	138,5	286,5	152,1	684,1	1 123,8	665,1	684,6
1967	2 546,0	3 026,8	377,0	650,7	415,7	152,4	296,9	180,2	767,8	1 258,2	688,5	785,4
1967 I	672,6	699,4	102,9	155,7	108,4	36,4	77,5	41,1	188,9	281,8	194,8	184,4
II	578,2	749,7	85,9	169,0	98,2	39,9	69,5	43,1	182,6	305,0	142,1	192,7
III	630,2	765,1	93,2	154,1	94,8	34,5	72,4	49,8	187,8	328,4	181,8	198,3
IV	665,0	812,6	95,0	172,0	114,3	41,7	77,5	46,1	208,5	343,0	169,8	209,8
1968 I			115,6	173,0			80,1	43,4	212,2	294,1	220,3	222,3
1967 J	209,1	269,8	36,1	59,4	30,3	11,2	19,5	15,7	61,5	108,7	61,7	74,7
A	187,3	237,8	22,8	42,5	27,8	12,7	24,8	17,1	56,0	102,8	55,9	62,7
S	233,4	264,2	34,3	52,1	36,6	10,4	28,1	17,0	70,3	116,8	64,0	67,8
O	250,2	288,9	36,0	59,2	42,8	16,2	29,7	16,5	75,2	121,6	66,5	75,3
N	216,9	264,8	31,5	56,6	37,2	12,2	25,7	16,1	66,1	110,9	56,5	69,1
D	198,7	259,9	27,6	56,2	34,9	13,2	22,2	13,4	67,1	110,6	46,9	66,6
1968 J	222,1	233,9	34,4	52,5	35,7	12,6	24,8	14,3	59,5	87,1	67,7	67,4
F	249,9	255,1	39,9	57,2	36,7	13,8	26,0	13,9	72,3	96,1	75,1	74,1
M			41,3	63,3			29,3	15,2	80,4	110,9	77,6	80,8

Une ventilation des données ci-dessus par origine et destination est fournie dans les Tableaux trimestriels en fin de volume pour le dernier trimestre disponible. (Voir table des matières).

a) A partir de mars 1961, nouveau taux de change pour les Pays-Bas et l'Allemagne (R.F.).

import

Waren-Produits	Monat Mors 1968	EWG - CEE		France		Belg. - Lux.		Nederland		Deutschland (BR)		Italia		
		intra	extra	intra	extra	intra	extra	intra	extra	intra	extra	intra	extra	
001 LEBENDE TIERE	1000%	FEV	14870	18617	4067	1120	2103	1747	113	916	987	4114	7600	10720
	MAR	MAR	4311	1290	4311	1290	2103	1747	100	1552	1203	5139	8238	14130
011 FLEISCH FRISCH GEKUEHLT	1000%	FEV	38868	37650	8462	7848	646	5281	1123	1797	17708	5142	10929	17582
	MAR	MAR	8280	9672	8280	9672	646	5281	985	8143	22401	5053	11383	13373
012 FLEISCH USW EINFACH ZUBEREITET	1000%	FEV	44493	50960	9168	10104	1191	8401	1565	3488	24191	8991	8378	19976
	MAR	MAR	8925	11915	8925	11915	1191	8401	1464	13562	29601	8550	8426	16841
013 FLEISCHZUBEREITUNGEN	1000%	FEV	912	428	317	13	191	124	247	62	153	185	4	44
	MAR	MAR	411	14	411	14	191	124	254	95	217	297	4	58
022 MILCH UND RAHM	1000%	FEV	650	475	103	3	256	154	177	95	113	197	1	26
	MAR	MAR	134	4	134	4	256	154	172	140	147	305	1	32
023 BUTTER	1000%	FEV	4326	4691	937	224	440	44	469	434	2306	1897	174	2092
	MAR	MAR	911	436	911	436	440	44	553	636	2709	3017	161	794
024 KAESE UND QUARK	1000%	FEV	3772	3349	599	208	548	53	443	423	2054	2039	128	626
	MAR	MAR	562	348	562	348	548	53	534	468	2275	3069	109	804
025 VOGELIEIER	1000%	FEV	9482	363	122	93	1933	3	2621	74	2349	129	2457	64
	MAR	MAR	146	93	146	93	1933	3	4188	76	3393	80	3484	116
031 FISCH	1000%	FEV	36093	1388	687	101	5646	4	10776	501	11243	311	7741	471
	MAR	MAR	720	115	720	115	5646	4	16283	566	14048	160	10618	587
032 FISCHZUBEREITUNGEN U KONSERVEN	1000%	FEV	3344	898	1	70	484	681	362	5	854	114	1644	28
	MAR	MAR	1	96	1	96	484	681	566	1136	132	2874	52	
041 WEIZEN UND MENGGKORN	1000%	FEV	3098	2336	1	92	1183	2031	262	7	589	170	1064	36
	MAR	MAR	1	133	1	133	1183	2031	411	789	216	1850	71	
042 REIS	1000%	FEV	15023	6859	1856	1101	2804	658	631	57	6623	2619	3109	2424
	MAR	MAR	2084	1113	2084	1113	2804	658	644	59	8444	3192	4119	2668
043 GERSTE	1000%	FEV	13894	6663	1468	761	2433	521	749	48	6257	3151	2987	2182
	MAR	MAR	1620	766	1620	766	2433	521	734	50	8372	3897	4144	2467
044 MAIS	1000%	FEV	4920	1190	394	3	33	53	250	233	3823	339	420	562
	MAR	MAR	332	2	332	2	33	53	377	289	5110	514	427	736
045 ANDERES GETREIDE	1000%	FEV	8254	2418	678	4	41	81	484	557	6628	739	423	1037
	MAR	MAR	555	2	555	2	41	81	731	878	7900	933	402	1185
046 GRTESS UND MEHL AUS WEIZEN	1000%	FEV	7725	14653	3610	3136	1474	857	626	940	1055	4225	960	5495
	MAR	MAR	4238	4654	4238	4654	1474	857	791	829	918	4217	1058	3478
047 GRTESS UND MEHL A AND GETREIDE	1000%	FEV	23542	40791	9402	5976	5750	2164	2920	5870	4226	15448	1244	11333
	MAR	MAR	10031	7410	10031	7410	5750	2164	2701	3788	2845	15022	1360	7447
048 ZUBEREITUNGEN A GETREIDEMEHL	1000%	FEV	917	9295	244	4227	387	1207	45	663	144	2198	97	1000
	MAR	MAR	347	3692	347	3692	387	1207	75	585	123	2216	86	1120
051 OBST UND SUEDFR FRISCH NUESSE	1000%	FEV	1238	9334	364	3842	401	1297	46	609	278	2254	149	1332
	MAR	MAR	529	3533	529	3533	401	1297	49	499	231	2249	76	1336
051 OBST UND SUEDFR FRISCH NUESSE	1000%	FEV	8397	20594	41	2929	1061	2966	2380	4744	3024	3816	1932	6139
	MAR	MAR	1838	1838	41	1838	1061	2966	2669	4203	7219	5272	2454	5140
051 OBST UND SUEDFR FRISCH NUESSE	1000 TONNEN	FEV	82	269	37	21	11	37	23	67	31	53	17	75
	MAR	MAR	25	61	21	11	37	37	25	61	70	76	21	67
051 OBST UND SUEDFR FRISCH NUESSE	1000%	FEV	2153	4955	1761	1094	98	618	53	578	241	2665		11
	MAR	MAR	1805	1244	1805	1244	98	618	22	1073	272	2363		
051 OBST UND SUEDFR FRISCH NUESSE	1000%	FEV	10623	27053	8907	4600	427	3581	280	3156	1009	15716		88
	MAR	MAR	8712	5769	8712	5769	427	3581	121	5992	1152	13020	1	
051 OBST UND SUEDFR FRISCH NUESSE	1000%	FEV	8064	5689	21	10	3022	1116	868	121	4150	2837	3	1605
	MAR	MAR	13	10	13	10	3022	1116	1306	138	6785	2858		969
051 OBST UND SUEDFR FRISCH NUESSE	1000%	FEV	85785	89541	161	103	32798	15003	9433	1842	43366	48891	27	23702
	MAR	MAR	86	103	86	103	32798	15003	14099	2268	71064	50733		14187
051 OBST UND SUEDFR FRISCH NUESSE	1000%	FEV	2989	26574	22	2329	2251	4865	161	10149	555	8462	10	769
	MAR	MAR	28	3044	28	3044	2251	4865	91	9036	2638	9127		1460
051 OBST UND SUEDFR FRISCH NUESSE	1000%	FEV	31997	443688	190	34830	25144	76229	1773	175619	4900	146000	44	11010
	MAR	MAR	241	45880	241	45880	25144	76229	958	161540	27051	160770		22650
051 OBST UND SUEDFR FRISCH NUESSE	1000%	FEV	1856	9152	9	283	438	4323	57	1570	1349	2033	3	943
	MAR	MAR	22	280	22	280	438	4323	240	1030	1359	1373	16	766
051 OBST UND SUEDFR FRISCH NUESSE	1000%	FEV	20433	143398	29	1723	5101	66184	608	27201	14669	33635	26	14655
	MAR	MAR	74	1322	74	1322	5101	66184	2831	15593	14896	23006	164	10911
051 OBST UND SUEDFR FRISCH NUESSE	1000%	FEV	715	66	60		89		46	61	520			5
	MAR	MAR	61		61		89		40	98	544			4
051 OBST UND SUEDFR FRISCH NUESSE	1000%	FEV	4732	641	326	2	584	2	506	587	3316	3	47	38
	MAR	MAR	339	1	339	1	584	2	455	907	3383	1		
051 OBST UND SUEDFR FRISCH NUESSE	1000%	FEV	300	27	9	2	35	1	224	17	29	5	3	2
	MAR	MAR	12	2	12	2	35	1	225	13	32		2	
051 OBST UND SUEDFR FRISCH NUESSE	1000%	FEV	3022	197	51	12	318	2	2435	145	214	32	4	6
	MAR	MAR	72	2	72	2	318	2	2458	104	238	1	6	
051 OBST UND SUEDFR FRISCH NUESSE	1000%	FEV	7833	1590	1854	143	1415	201	977	155	2834	889	753	202
	MAR	MAR	1812	179	1812	179	1415	201	1195	307	3069	786	861	353
051 OBST UND SUEDFR FRISCH NUESSE	1000%	FEV	22958	8081	3695	286	3047	692	2847	792	9631	4923	3738	1388
	MAR	MAR	3387	390	3387	390	3047	692	3678	1458	10682	4059	3986	2615
051 OBST UND SUEDFR FRISCH NUESSE	1000%	FEV	16389	65823	2504	27305	1130	3711	594	5101	12153	26443	8	3263
	MAR	MAR	3066	25748	3066	25748	1130	3711	894	5122	12158	28736	57	5654
051 OBST UND SUEDFR FRISCH NUESSE	1000%	FEV	99475	405315	13232	146444	5872	27085	3295	40155	77025	173022	51	18609
	MAR	MAR	16963	144011	16963	144011	5872	27085	5033	41961	82931	169145	265	32938

export

Waren - Produits		Monat Mois 1968	EWG - CEE		France		Belg. - Lux.		Nederland		Deutschland (BR)		Italia	
			intra	extra	intra	extra	intra	extra	intra	extra	intra	extra	intra	extra
001 ANIMAUX VIVANTS	1000\$	FEV	14540	1699	4907	768	3714	55	2233	328	3665	528	21	20
	TONNES	MAR	2558		5862	736			2558	447	4582	359	43	44
011 VIANDE FRAICHE REFRIG CONGEL	1000\$	FEV	17729	1287	6312	528	5297	6	3093	259	3024	488	3	6
	TONNES	MAR	7326		7326	466			3321	311	3541	291	1	6
012 VIANDES ETC SECHES SAL FUM	1000\$	FEV	36638	1985	7237	926	6259	100	20076	669	2956	270	110	20
	TONNES	MAR	12067		12067	1088			24235	957	4216	497	113	15
022 LAIT ET CREME DE LAIT	1000\$	FEV	42182	2743	8752	1353	7477	186	23023	883	2791	306	139	15
	TONNES	MAR	14638		14638	1504			27589	1332	3582	612	167	13
023 BEURRE	1000\$	FEV	995	929	60	135	539	9	65	586	89	44	242	155
	TONNES	MAR	145		61	145			143	697	71	32	240	148
033 PREP ET CONSERVE DE VIANDE	1000\$	FEV	675	955	54	153	385	9	49	728	120	16	67	49
	TONNES	MAR	149		47	149			144	887	66	14	62	47
032 PREP ET CONSERVE DE VIANDE	1000\$	FEV	4450	10056	510	1330	1569	217	1836	7213	242	450	293	846
	TONNES	MAR	494		494	1488			2157	8641	229	1081	370	714
022 LAIT ET CREME DE LAIT	1000\$	FEV	3820	8783	561	1497	1173	263	1480	6070	230	500	236	453
	TONNES	MAR	478		478	1640			1704	7179	215	2136	275	424
023 BEURRE	1000\$	FEV	11765	17876	5809	6801	1078	1801	2478	7807	2374	1444	26	23
	TONNES	MAR	842		842	6799			3797	9802	5184	984	9	8
024 FROMAGE ET CAILLEBOTTE	1000\$	FEV	42585	64533	20793	29796	4518	6032	9666	21826	7596	6812	12	67
	TONNES	MAR	30676		30676	30629			13011	27400	17131	4800	4	27
025 DEUFS D OISEAUX	1000\$	FEV	3108	4103	1871	1739	11	899	1006	1381	220	84		
	TONNES	MAR	594		4547	2542			683	1759	394	83		
031 POISSONS	1000\$	FEV	2260	8421	1289	3930	9	1837	791	2491	171	163		
	TONNES	MAR	3041		3041	5872			593	3040	269	184		
041 FROMENT ET METEIL	1000\$	FEV	15382	7512	4267	2661	677	136	6600	2014	2696	609	1142	2092
	TONNES	MAR	5504		5504	3015			7902	2299	2738	692	1118	2038
042 RIZ	1000\$	FEV	14188	8782	3539	2973	674	187	6785	3474	2374	836	816	1312
	TONNES	MAR	4762		4762	3292			8356	4117	2420	987	746	1340
043 ORGE	1000\$	FEV	4746	497	248	104	1562	129	2880	189	51	43	5	32
	TONNES	MAR	770		770	196			3674	300	53	74	17	44
032 PREP CONS POISSONS CRUST	1000\$	FEV	7973	580	268	134	2888	168	4741	220	73	35	3	23
	TONNES	MAR	823		823	227			5713	306	104	63	18	24
031 POISSONS	1000\$	FEV	7401	3621	490	1414	744	513	4369	723	1617	849	181	122
	TONNES	MAR	519		519	1364			5193	825	1902	1216	276	144
041 FROMENT ET METEIL	1000\$	FEV	21999	6373	1373	1896	1787	1038	13151	1430	5385	1778	303	231
	TONNES	MAR	1083		1083	1976			13862	1722	5697	2522	662	318
042 RIZ	1000\$	FEV	863	755	69	280	29	6	518	153	226	281	21	35
	TONNES	MAR	77		77	305			622	215	214	374	24	77
041 FROMENT ET METEIL	1000\$	FEV	1062	835	46	196	20	2	738	331	245	278	13	28
	TONNES	MAR	67		67	215			820	496	187	429	29	53
041 FROMENT ET METEIL	1000\$	FEV	10141	18343	6338	14694	2493	769	1299	1811	11	1065		
	TONNES	MAR	12326		12326	13148			1920	2741	8	208		
042 RIZ	1000\$	FEV	97	336	59	269	25	13	13	35	19			
	TONNES	MAR	114		114	254			18	46	3			
043 ORGE	1000\$	FEV	1780	3030	1	91	170	35	132	228	65	308	1412	2368
	TONNES	MAR	7		7	4279			158	243	43	471	2213	3892
043 ORGE	1000\$	FEV	8403	16842	2	515	636	154	439	975	215	1428	7111	13770
	TONNES	MAR	25		25	25890			614	1058	134	2524	10851	23265
044 MATS	1000\$	FEV	9256	9162	8350	9065	270		485	20	151	77		
	TONNES	MAR	9751		9751	7441			1409	20	71	34		
045 AUTRES CEREALES	1000\$	FEV	99774	167332	90205	166198	2805	1	5164	127	1600	1006		
	TONNES	MAR	105474		105474	134776			14927	118	765	578		
046 SEMOULE ET FARINE DE FROMENT	1000\$	FEV	5111	5751	3742	5437	470	65	863	116	16	129	20	4
	TONNES	MAR	4631		4631	4453			1948	48	7	116	39	17
047 SEMOUL FARINE AUT CEREALES	1000\$	FEV	58126	101389	40028	95737	8412	1272	9432	2187	75	2143	179	50
	TONNES	MAR	49914		49914	75417			21256	607	25	1485	315	71
048 PREPAR DE CEREAL DE FARINE	1000\$	FEV	2282	1177	851	652	161	1	1202	61	27	426	41	37
	TONNES	MAR	1271		1271	269			812	56	5	84	62	40
046 SEMOULE ET FARINE DE FROMENT	1000\$	FEV	25791	17684	10015	10699	1920	6	13431	425	313	6433	112	121
	TONNES	MAR	14828		14828	4097			8773	713	38	1096	166	98
047 SEMOUL FARINE AUT CEREALES	1000\$	FEV	688	5507	408	2853	116	63	12	176	8	2255	144	160
	TONNES	MAR	430		430	3009			49	173	16	1785	54	856
048 PREPAR DE CEREAL DE FARINE	1000\$	FEV	4404	75594	2746	36992	646	735	141	2475	49	33333	822	2051
	TONNES	MAR	2898		2898	41309			313	2471	89	26591	312	12615
047 SEMOUL FARINE AUT CEREALES	1000\$	FEV	264	654	26	57	128	29	26	83	76	477	8	8
	TONNES	MAR	35		35	69			25	111	67	487	5	7
048 PREPAR DE CEREAL DE FARINE	1000\$	FEV	2597	11594	276	795	1254	271	163	1134	843	9362	61	33
	TONNES	MAR	335		335	919			154	1214	802	9312	35	32
051 FRUITS FRAIS NOIX NON OLEAG	1000\$	FEV	7735	6374	1611	2256	1986	1221	2561	1323	1070	827	507	747
	TONNES	MAR	1983		1983	2265			2904	1671	1163	1002	681	841
051 FRUITS FRAIS NOIX NON OLEAG	1000\$	FEV	22161	41180	5000	12902	6462	6552	5887	13579	3344	5456	1468	2691
	TONNES	MAR	8055		8055	13649			6713	17126	3551	7805	2077	3425
051 FRUITS FRAIS NOIX NON OLEAG	1000\$	FEV	17077	13472	3421	2817	751	40	1715	289	127	260	11063	10066
	TONNES	MAR	4168		4168	1721			1654	138	340	585	10916	10094
051 FRUITS FRAIS NOIX NON OLEAG	1000\$	FEV	107044	80448	21190	13613	6107	48	10458	1048	777	1615	68512	64124
	TONNES	MAR	29695		29695	7592			10210	636	1547	3204	69091	66310



import

Waren - Produits	Monat Mois 1968	EWG - CEE		France		Belg. - Lux.		Nederland		Deutschland (BR)		Italia		
		intra	extra	intra	extra	intra	extra	intra	extra	intra	extra	intra	extra	
052 TROCKENFRUECHTE	1000\$	FEV	206	4404	1	514	28	337	68	595	86	1374	23	1584
	TONNEN	MAR			4	522			43	715	56	1260	6	368
	1000\$	FEV	317	12645	1	1418	54	844	85	1779	138	4155	39	4449
	TONNEN	MAR			5	1380			85	2147	80	3611	9	1123
053 OBST SUEOFR ZUBEREIT KONSERVEN	1000\$	FEV	6501	10894	643	2180	458	889	703	1156	4131	6515	566	154
	TONNEN	MAR			710	2175			870	1207	5262	8279	404	135
054 GEMUESE PFLANZEN KNOLLEN F ERN	1000\$	FEV	21103	39552	1554	8775	1088	2756	2412	3474	14050	24161	1999	386
	TONNEN	MAR			1683	8558			2885	3593	18042	30630	1432	591
1000 TONNEN	1000\$	FEV	26155	24519	6342	8485	2563	1665	1265	3527	14328	7784	1657	3058
	TONNEN	MAR			8072	13184			1652	3772	18959	7943	912	2776
055 ZUBEREITUNGEN A GEMUESE USW	1000\$	FEV	171	171	30	36	17	14	8	39	96	54	20	28
	TONNEN	MAR			39	60			10	48	121	59	13	26
055 ZUBEREITUNGEN A GEMUESE USW	1000\$	FEV	6494	6457	238	1371	1082	305	802	363	4277	3970	95	448
	TONNEN	MAR			257	1376			1023	383	4265	6355	79	521
061 ZUCKER UND HONIG	1000\$	FEV	18041	23331	682	3578	2653	1635	2543	1016	11985	16082	178	1020
	TONNEN	MAR			655	3643			3277	943	11310	23906	123	1189
061 ZUCKER UND HONIG	1000\$	FEV	3423	8044	121	4493	239	651	333	1197	2577	1586	153	117
	TONNEN	MAR			143	5359			737	1180	1930	1956	164	106
062 ZUCKERWAREN OHNE KAKAOGEHALT	1000\$	FEV	32680	103208	567	44575	1916	15174	2182	25372	27205	16638	810	1449
	TONNEN	MAR			734	52738			7687	23352	18381	17021	959	1309
062 ZUCKERWAREN OHNE KAKAOGEHALT	1000\$	FEV	2637	838	471	128	518	103	357	179	1164	371	127	57
	TONNEN	MAR			508	95			265	164	1332	362	75	46
071 KAFFEE	1000\$	FEV	4022	1605	759	186	794	151	456	252	1875	850	138	166
	TONNEN	MAR			818	128			406	307	2135	782	89	81
071 KAFFEE	1000\$	FEV	2584	53646	510	14517	1409	3803	468	4894	190	21739	7	8693
	TONNEN	MAR			368	16077			469	8342	184	23598	84	9195
072 KAKAO	1000\$	FEV	1430	65416	134	19279	971	4570	184	5933	135	23767	6	11867
	TONNEN	MAR			118	20852			200	9960	130	25336	16	12517
072 KAKAO	1000\$	FEV	1782	26449	147	5372	819	1407	91	8447	624	9326	101	1897
	TONNEN	MAR			107	4322			149	10627	512	9032	131	1955
073 SCHOKOLADE U SCHOKOLADEWAREN	1000\$	FEV	2025	40211	224	7446	740	2296	183	12224	789	15067	89	3178
	TONNEN	MAR			154	6125			245	14508	764	14095	112	3209
073 SCHOKOLADE U SCHOKOLADEWAREN	1000\$	FEV	6476	679	1523	65	1166	100	822	49	2905	458	60	7
	TONNEN	MAR			1627	201			947	50	2653	308	83	11
074 TEE UND MATE	1000\$	FEV	7983	1095	1737	43	1441	87	1090	108	3660	851	55	6
	TONNEN	MAR			1926	202			1183	123	3352	580	63	8
074 TEE UND MATE	1000\$	FEV	111	2029	11	488	36	96	23	394	25	981	16	70
	TONNEN	MAR			5	490			12	2539	14	977	10	61
075 GEWUERZE	1000\$	FEV	57	1633	4	276	16	74	19	386	12	838	6	59
	TONNEN	MAR			2	295			8	3565	7	801	6	51
075 GEWUERZE	1000\$	FEV	123	2513	7	631	40	91	25	223	44	1296	7	272
	TONNEN	MAR			11	670			41	330	102	1369	11	227
081 FUTTERMITTEL	1000\$	FEV	129	3086	7	641	21	105	11	334	83	1733	7	273
	TONNEN	MAR			9	711			11	431	94	1735	8	247
081 FUTTERMITTEL	1000\$	FEV	9812	57988	1663	11144	1799	6560	2472	15110	2411	20917	1467	4257
	TONNEN	MAR			1989	10225			2604	14875	2475	27310	2539	2625
091 MARGARINE UND AND SPEISFFETTE	1000\$	FEV	127344	647053	17935	110271	28486	78908	49115	187143	26031	229638	5777	41093
	TONNEN	MAR			18653	104769			51752	187454	27033	284851	7972	28854
091 MARGARINE UND AND SPEISFFETTE	1000\$	FEV	733	323	66	58	320	84	199	78	84	160	64	13
	TONNEN	MAR			58				210	90	60	140	86	
099 NAHRUNGSMITTEL ZUBEREIT A N G	1000\$	FEV	2967	1470	164		1342	571	1028	436	265	462	168	1
	TONNEN	MAR			181				1096	583	159	391	81	
099 NAHRUNGSMITTEL ZUBEREIT A N G	1000\$	FEV	3520	930	196	233	1568	61	575	98	916	508	265	30
	TONNEN	MAR			247	208			525	122	1364	604	220	42
111 ALKOHOLFREIE GETRAENKE	1000\$	FEV	7788	1854	482	477	3513	72	908	145	2319	1111	566	49
	TONNEN	MAR			576	370			887	199	3198	1144	391	54
111 ALKOHOLFREIE GETRAENKE	1000\$	FEV	822	35	132	11	393		87	1	208	17	2	6
	TONNEN	MAR			122	15			117	3	229	25	3	6
112 ALKOHOLISCHE GETRAENKE	1000\$	FEV	9099	1041	824	183	6090	1	827	5	1331	712	27	140
	TONNEN	MAR			829	246			923	9	1388	1484	65	123
112 ALKOHOLISCHE GETRAENKE	1000\$	FEV	12020	11577	1113	5700	2639	1501	951	639	6556	3096	761	641
	TONNEN	MAR			1371	6782			1379	1016	7328	2887	630	685
121 ROHTABAK UND TABAKABFAELLE	1000\$	FEV	46551	56008	7585	28975	5955	8425	2778	2217	28984	15453	1249	938
	TONNEN	MAR			9160	34897			3570	4065	35350	17127	871	761
121 ROHTABAK UND TABAKABFAELLE	1000\$	FEV	1842	15897	69	1116	751	1795	886	2647	128	9501	8	838
	TONNEN	MAR			22	703			1238	3234	267	10008		839
122 TABAKWAREN	1000\$	FEV	1761	12809	168	1111	543	1648	641	2388	88	7246	321	416
	TONNEN	MAR			252	1029			881	2799	185	7426		448
211 HAEUETE UND FELLE ROH	1000\$	FEV	5567	877	995	497	781	106	2133	66	274	87	1384	121
	TONNEN	MAR			1182	382			2085	78	343	135	668	93
211 HAEUETE UND FELLE ROH	1000\$	FEV	1228	211	247	106	181	52	415	11	81	17	304	25
	TONNEN	MAR			304	71			410	20	132	25	142	18
211 HAEUETE UND FELLE ROH	1000\$	FEV	5631	17760	762	5664	485	1100	964	1019	1427	3960	1993	6017
	TONNEN	MAR			662	6018			1124	1457	1848	4127	2366	6899
211 HAEUETE UND FELLE ROH	1000\$	FEV	15885	32329	3373	8865	1272	2021	2836	2471	3378	8882	5026	10090
	TONNEN	MAR			3280	9875			3375	3331	4280	9053	5998	11986

export

Waren - Produits	Monat Mois 1968	EWG - CEE		France		Belg. - Lux.		Nederland		Deutschland (BR)		Italia	
		intra	extra	intra	extra	intra	extra	intra	extra	intra	extra	intra	extra
052 FRUITS SECHES OU DESHYDRATES TONNES	1000\$ FEV	132	274	14	24	2		16	4	8	24	92	222
	MAR			11	23			8	9	5	39	82	241
053 PREP CONSERVES DE FRUITS TONNES	1000\$ FEV	204	636	37	43	5		42	4	4	31	116	558
	MAR			23	35			10	7	1	40	103	238
054 LEGUMES PLANT TUBERC ALIM 1000 TONNES	1000\$ FEV	5874	3150	726	1004	410	37	1769	452	520	277	2449	1380
	MAR			839	1199			2195	704	838	285	3361	1620
055 PREPAR ET CONSERV DE LEGUMES TONNES	1000\$ FEV	20112	8871	3791	2276	1307	111	5182	1163	1312	484	8520	4837
	MAR			3781	2633			7020	1817	2180	479	11262	5550
061 SUCRE ET MIEL TONNES	1000\$ FEV	23296	13628	1748	2082	4779	1264	10728	5525	650	2195	5391	2562
	MAR			1949	1962			16070	6141	298	1327	6384	3129
062 CONFIS SUCRERIES SANS CACAO TONNES	1000\$ FEV	161	84	17	24	23	5	80	38	2	3	39	14
	MAR			16	15			118	41	1	2	51	17
071 CAFE TONNES	1000\$ FEV	6816	6691	2218	930	1225	337	1841	594	211	397	1321	4433
	MAR			2155	1025			1689	535	300	399	1377	4715
072 CACAO TONNES	1000\$ FEV	20074	24924	4693	1997	5738	1183	5183	1210	528	404	3932	20130
	MAR			4829	2231			4499	960	752	514	4266	21250
073 CHOCOLAT ET PREP AU CACAO TONNES	1000\$ FEV	3155	4204	1950	1434	787	1116	262	1240	155	408	1	6
	MAR			2366	2287			255	1407	123	341	4	2
074 THE ET MATE TONNES	1000\$ FEV	31033	42555	19646	11465	8768	11793	1881	16954	737	2311	1	32
	MAR			25352	17308			1836	14433	480	2170	7	10
075 EPICES TONNES	1000\$ FEV	2641	1406	464	383	609	85	1047	503	297	219	224	216
	MAR			459	391			1071	588	344	323	187	179
077 MARGARINE ET GRAISSES ALIM TONNES	1000\$ FEV	4211	2357	432	623	981	127	1967	991	509	324	322	292
	MAR			473	587			2070	1202	588	452	258	241
099 PREPARAT ALIMENTAIRES NDA TONNES	1000\$ FEV	2523	1493	170	597	210	5	1491	201	631	666	21	24
	MAR			212	250			1548	146	700	584	19	51
111 BOISSONS N ALC EXC JUS FRUITS TONNES	1000\$ FEV	1309	493	90	157	97	9	904	51	206	258	12	18
	MAR			114	85			1167	46	254	214	11	38
112 BOISSONS ALCOOLIQUES TONNES	1000\$ FEV	1751	5530	6	62	8		1619	4697	42	353	82	418
	MAR				55			1574	3407	92	350	50	514
121 TABACS BRUTS ET DECHETS TONNES	1000\$ FEV	1864	6230	10	173	19		1651	4674	104	764	90	619
	MAR				172			1669	5372	119	1051	134	745
122 TABACS MANUFACTURES TONNES	1000\$ FEV	6186	2156	450	308	1402	142	3090	856	772	616	472	234
	MAR			333	339			3154	537	715	443	556	232
211 PEAUX BRUTES SAUF PELLETERIES TONNES	1000\$ FEV	7410	2249	505	309	1663	208	4013	1053	718	538	511	141
	MAR			341	331			4139	545	756	390	543	166
091 MARGARINE ET GRAISSES ALIM TONNES	1000\$ FEV	327	1180	1	1	45	21	277	1132	4	26		
	MAR			1	6			222	1247	6	24	1	
081 ALIMENTS POUR ANIMAUX TONNES	1000\$ FEV	260	1640	1	1	17	7	241	1617	1	16		
	MAR							177	1868	2	13		
088 MARGARINE ET GRAISSES ALIM TONNES	1000\$ FEV	162	243	54	47	4	1	43	107	56	60	5	28
	MAR			54	34			66	141	88	91	7	28
099 PREPARAT ALIMENTAIRES NDA TONNES	1000\$ FEV	145	352	9	38	2		95	227	35	54	4	33
	MAR			11	32			120	271	53	50	10	31
099 PREPARAT ALIMENTAIRES NDA TONNES	1000\$ FEV	12200	9397	5004	1661	1476	973	3522	2714	1946	3157	252	892
	MAR			6153	2382			3591	1617	2237	3014	252	829
091 MARGARINE ET GRAISSES ALIM TONNES	1000\$ FEV	138615	88537	51807	15452	16963	5618	29912	21809	35548	34671	4385	10987
	MAR			57381	19184			32603	11717	38702	33046	3869	10855
091 MARGARINE ET GRAISSES ALIM TONNES	1000\$ FEV	709	4067	61	648	120	406	193	2491	222	152	113	370
	MAR			86	612			168	3176	215	106	135	72
099 PREPARAT ALIMENTAIRES NDA TONNES	1000\$ FEV	2776	18888	324	3741	541	2752	586	8862	716	856	609	2677
	MAR			490	3681			512	11005	641	556	764	454
111 BOISSONS N ALC EXC JUS FRUITS TONNES	1000\$ FEV	3680	3624	478	772	504	810	1521	1468	530	413	647	221
	MAR			485	887			1965	1962	641	494	516	332
112 BOISSONS ALCOOLIQUES TONNES	1000\$ FEV	8309	6873	1529	1830	1125	2383	3255	1637	821	583	1579	440
	MAR			1497	2216			4732	2495	762	670	1500	355
121 TABACS BRUTS ET DECHETS TONNES	1000\$ FEV	909	938	300	624	124	27	223	69	110	43	152	175
	MAR			279	675			277	37	141	35	141	289
122 TABACS MANUFACTURES TONNES	1000\$ FEV	408546	6875	4717	5582	817	119	87663	259	314950	116	399	799
	MAR			4563	6299			33013	160	277882	120	445	1116
211 PEAUX BRUTES SAUF PELLETERIES TONNES	1000\$ FEV	12161	26227	7320	17858	1042	22	986	1726	725	2363	2088	4258
	MAR			8896	20142			955	1615	986	3079	2706	5159
211 PEAUX BRUTES SAUF PELLETERIES TONNES	1000\$ FEV	44802	48288	21609	23724	5629	90	6120	5454	3368	5890	8076	13130
	MAR			27540	28104			5178	5619	4345	7206	11452	14011
211 PEAUX BRUTES SAUF PELLETERIES TONNES	1000\$ FEV	1185	555	76	12	224		517	159	72	210	296	174
	MAR			26	161			487	221	40	799	431	
211 PEAUX BRUTES SAUF PELLETERIES TONNES	1000\$ FEV	719	428	16	5	155		308	176	104	162	136	85
	MAR			26	76			306	126	130	573	357	
211 PEAUX BRUTES SAUF PELLETERIES TONNES	1000\$ FEV	6308	2764	116	609	2130	71	1770	1375	2262	674	30	35
	MAR			147	675			1782	1667	1416	521	13	18
211 PEAUX BRUTES SAUF PELLETERIES TONNES	1000\$ FEV	1708	946	85	274	547	13	405	412	663	233	8	14
	MAR			112	398			414	452	353	165	2	5
211 PEAUX BRUTES SAUF PELLETERIES TONNES	1000\$ FEV	5941	3362	2520	1259	773	51	1180	585	1246	624	222	843
	MAR			2249	1298			1356	1414	1347	662	388	666
211 PEAUX BRUTES SAUF PELLETERIES TONNES	1000\$ FEV	15990	5848	5669	2019	2330	119	3424	1539	3230	1110	1337	1061
	MAR			5580	2070			3895	2404	3360	1194	1582	1008



import

Waren-Produits	Monat Mois 1968	EWG - CEE		France		Belg. - Lux.		Nederland		Deutschland (BR)		Italia	
		intra	extra	intra	extra	intra	extra	intra	extra	intra	extra	intra	extra
212 PELZFELLE ROH	1000s FEV MAR	740	17281	22 23	2014 2016	376	532	7 14	80 63	210 370	12894 12069	125 175	1761 1483
221 OELSAATEN UND OELFRUECHTE	1000s FEV MAR	1091	61869	447 687	16107 13252	90	4949	231 211	9374 9869	166 157	18693 22120	157 201	12746 15818
	TONNEN FEV MAR	6107	441393	2004 3570	97398 82254	514	35757	1505 1371	63503 56181	876 788	146515 150047	1208 1586	98220 122155
231 KAUTSCHUK	1000s FEV MAR	7706	23683	1712 1796	8144 7107	760	1485	474 650	1131 1172	2114 1962	7863 7271	2646 2280	5060 4683
	TONNEN FEV MAR	21481	64793	5124 5358	21219 17989	2762	4065	1825 2414	3513 3983	6007 5670	21630 20953	5763 5523	14366 12625
241 BRENNHOLZ UND HOLZKOHLE	1000s FEV MAR	724	957	42 42	5 20	329	125	63 71	1 1	195 157	152 220	95 171	674 1126
	TONNEN FEV MAR	34766	63382	2169 1844	188 349	13336	5279	2974 3834	4 35	10419 8043	12475 14520	5868 11078	45432 63931
242 ROHWOLZ RUND OD EINF BEHAUEN	1000s FEV MAR	3403	26748	178 295	7399 9180	505	1081	589 641	1854 1526	933 1020	9542 10320	1198 1806	6872 8001
	1000 TONNEN FEV MAR	132	435	5 10	104 133	34	20	22 25	36 28	32 37	126 127	39 56	149 154
243 HOLZ EINFACH BEARBEITET	1000s FEV MAR	2959	37562	234 288	4628 5996	416	3449	1083 1507	6534 6527	627 552	9988 9641	599 807	12963 13645
	1000 TONNEN FEV MAR	41	430	3 3	47 60	5	39	15 23	69 69	9 8	110 105	9 12	165 175
244 ROHKORK UND KORKABFAELLE	1000s FEV MAR	28	737	2 1	258 266	4	2	1 1	74 104	21 24	385 319	50	18 150
	TONNEN FEV MAR	232	5027	5 1	1377 916	15	19	6 7	680 924	206 233	2869 2206	512	82 702
251 ZELLSTOFF UND PAPIERABFAELLE	1000s FEV MAR	4519	43790	852 783	10508 11583	305	3601	492 537	5013 6556	1772 2110	13510 13163	1098 1007	11158 12350
	TONNEN FEV MAR	57267	377265	12010 10488	90866 101596	4155	27929	7073 7195	51049 59547	23409 26831	113612 107539	10620 9628	93809 102951
261 SEIDE	1000s FEV MAR	342	3707	56 41	490 778		4			180 168	475 279	106 87	2738 2773
262 WOLLE UND TIERHAARE	1000s FEV MAR	12879	43514	615 1012	10938 14317	4484	5673	909 1173	1440 1726	4272 4571	11347 9774	2599 2093	14116 13211
	TONNEN FEV MAR	8813	41958	472 828	11511 16031	3144	6820	690 963	1648 2066	2461 2597	10175 8485	2046 1579	11804 11146
263 BAUMWOLLE	1000s FEV MAR	1818	63234	443 325	16106 14220	332	4181	701 391	3837 4299	175 203	23571 19068	167 344	15539 15706
	TONNEN FEV MAR	5452	105020	1630 1293	26521 23570	968	7942	1448 1065	6160 7053	971 1122	40888 33942	435 650	23509 23539
264 JUTE N VERSP WERG ABFAELLE	1000s FEV MAR	586	9741	317 321	1700 845	59	4520	56 56	745 528	154 124	1694 1540		1082 944
	TONNEN FEV MAR	2912	43360	1453 1571	7918 3871	317	19599	420 368	3140 2005	722 628	7732 6473		4971 4018
265 PFLANZLICHE SPINNSTOFFE	1000s FEV MAR	3593	3855	375 339	816 1364	2074	477	139 123	801 359	409 405	1084 1148	596 589	677 843
	TONNEN FEV MAR	24460	24022	2213 2057	5057 8279	18619	3826	843 930	4800 2128	1208 1210	6767 7224	1577 1789	3572 4299
266 SYNTHET U KUENSTL SPINNFASERN	1000s FEV MAR	11443	3917	2188 2217	484 621	3734	674	1116 1363	419 319	2250 2466	1650 1914	2155 1713	690 822
	TONNEN FEV MAR	11938	7036	2072 2224	763 855	3331	1061	1455 1762	745 619	2479 2782	2561 2899	2601 2331	1906 1506
267 ABFAELLE V SPINNST U LUMPEN	1000s FEV MAR	1785	2174	548 541	395 459	164	46	206 206	109 110	176 202	501	219 742	1405 1288
	TONNEN FEV MAR	11605	11275	2685 2539	1721 1759	1676	233	1340 1686	524 456	1914 2037	1591 1992	3990 4224	7206 6788
271 NATUERLICHE DUENGENMITTEL	1000s FEV MAR	649	12505	31 51	3950 4343	236	2191	117 162	1347 778	40 46	3017 3022	225 121	2000 2991
	1000 TONNEN FEV MAR	26	836	1 1	255 284	13	156	7 11	96 56	1 1	205 207	4 3	124 221
273 WERKSTEINE SAND UND KIES	1000s FEV MAR	7353	2687	1630 1656	453 470	1307	226	2464 3015	195 142	1241 1386	1074 1417	711 836	739 755
	1000 TONNEN FEV MAR	3379	423	441 380	33 55	826	7	1473 1786	18 20	563 739	353 353	76 91	12 14
274 SCHWEFEL U N GER SCHWEFELKIES	1000s FEV MAR	827	9843	9 12	1279 1659	134	1734	115 277	1209 1222	330 313	3812 3263	239 197	1809 1745
	TONNEN FEV MAR	17820	422692	35 70	52450 58735	2808	68988	2435 5871	29950 33726	7885 6515	175178 150208	4657 3400	96126 100758
275 NATUERLICHE SCHLEIFMITTEL	1000s FEV MAR	2096	5930	301 275	463 559	435	4321	575 413	398 2372	690 653	641 478	95 127	107 205
276 ANDERE MINERALISCHE ROHSTOFFE	1000s FEV MAR	6733	18110	1103 1205	3259 3597	1614	2092	1388 1619	2320 2206	1559 1608	6897 7202	1069 1148	3542 3601
	1000 TONNEN FEV MAR	932	392	118 151	81 85	154	31	438 605	40 45	179 164	164 177	43 44	76 71
281 EISENERZE	1000s FEV MAR	5582	54062	11 13	4281 5445	3474	8254	1	3930 2382	2089 2200	30958 29369	7 2	6599 8145
	1000 TONNEN FEV MAR	1686	5674	1 2	443 574	1216	930		520 295	469 489	3108 2966		673 824

export

Waren - Produits	Monat Mois 1968	EWG - CEE		France		Belg. - Lux.		Nederland		Deutschland (BR)		Italia			
		intra	extra	intra	extra	intra	extra	intra	extra	intra	extra	intra	extra		
221 GRAINES NOIX OLEAGINEUSES	1000s TONNES	FEV MAR	1636 979	979 341 146	502 570	621 21	538 545	358 393	118 23	79 63	18 19	19 8			
231 CAOUTCHOUC	1000s TONNES	FEV MAR	9286 5560	2795 1216	3847 4949	3631 102	2603 2431	1305 1287	217 71	284 204	40 39	22 10			
241 BOIS DE CHAUFF CHARBON DE BOIS	1000s TONNES	FEV MAR	5594 17708	7178 20218	1974 2963	1651 3632	100 602	40 534	1739 1819	2260 2356	1224 1134	2295 2626	557 668	932 881	
242 BOIS RONDS BRUTS SIMPL EQUAR	1000s TONNES	FEV MAR	739 39620	74 2287	458 26965	14 1072 1419	41 1337	20 224	152 9687	2 18	88 5923 1036	32 855	6 1 58		
243 BOIS FACONNES OU SIMPL TRAV	1000s TONNES	FEV MAR	3601 129	1386 36	1502 63	811 22	526 14	122 3	332 348	9 3	1220 1548	426 626	21 51	18 12	
244 LIEGE BRUT ET DECHETS	1000s TONNES	FEV MAR	3218 43	2378 31	1251 19	1400 21	377 3	70 1	140 160	29 33	1446 1819	707 881	4 11	172 143	
251 PATES A PAPIER ET DECHETS	1000s TONNES	FEV MAR	51 376	48 316	23 176 453	41 303 278	2 5	2 6	3 53	5 1	2 1	1 1	21 16	4 2	
261 SOIE	1000s TONNES	FEV MAR	4314 55161	1044 12548	1364 1398	752 932	1202 896	37 896	832 901	20 37	913 808	226 311	3 23	9 1	
262 LAINES ET POILS ORIG ANIMALE	1000s TONNES	FEV MAR	305 13843	974 7484	81 7698 9379	37 3427 3032	55 4472	2254 796	85 879	37 318	20 734	10990 1035	3106 120	20 143	80 289
263 COTON	1000s TONNES	FEV MAR	9439 2940	4798 1354	4835 123	2304 93	2995 130	1380 130	722 1304 914	174 155 187	776 1282 1150	735 706 645	111 101 89	205 211 91	389
264 JUTE NON FILE ETOUPE DECHET	1000s TONNES	FEV MAR	2940 7375	1354 3864	123 562 465	152 705 626	130 765	130 539	180 1989	9 426	18 2934 1562	5 505 545	2 598 486		
265 FIBRE VEGET SAUF COTON ET JUTE	1000s TONNES	FEV MAR	447 2116	72 379	7 69 52	4 28 49	240 1123	54 292	180 732	9 30	18 116	5 29	2 15	1 13	
266 FIBRES TEXT SYNTH ART DISC	1000s TONNES	FEV MAR	3714 24904	2550 5940	1572 11719 10394	305 860 868	1062 4535	2125 4732	957 8325 6838	73 210 291	44 200 192	28 104 132	79 125 131	19 34 95	
267 FRIPERIE DRILLES CHIFFONS	1000s TONNES	FEV MAR	2077 2246	2063 1761	2246 1761	1240 1106	1106 2003	1106 2254	2003 1167	SECRET SECRET	SECRET SECRET	SECRET SECRET	1877 2019	4555 4098	
271 ENGRAIS NATURELS	1000s TONNES	FEV MAR	1812 12163	1659 6101	178 1501 1651	276 926 992	351 1888	205 658	404 3272 3165	559 2066 2165	860 5400 7356	469 1853 2225	19 102 104	150 598 309	
273 PIERRES CONSTRUC SABL GRAVIERS	1000s TONNES	FEV MAR	289 15	518 12	104 5	346 8	91 2	92 2	50 4	11 1	41 6	69 2	3 6	1	
274 SOUFRE PYRITE DE FER NON GR	1000s TONNES	FEV MAR	6058 2833	2069 265	1279 708 865	255 81 193	1771 710	233 61	616 524 685	13 4 5	1556 866 1434	353 78 116	836 25 33	1215 41 74	
275 ABRASIFS NATURELS DIAM INDUST	1000s TONNES	FEV MAR	1344 30398	2709 60862	1326 30174 16933	2451 57791 79067	5 60	40 393	117 2446	22	7 110 3470	138 1826	6 54 3	80 852 3894	
276 AUTRES PROD MINERAUX BRUTS	1000s TONNES	FEV MAR	2174 6720	4435 3696	237 1882 1798	95 566 551	1346 965	3268 255	409 1684 1853	517 893 851	123 1826 2299	616 1566 1735	59 363 393	100 436 633	
281 MINERAIS DE FER	1000s TONNES	FEV MAR	892 1644	177 29	164 1715	29 18	262 31	5 3	101 51	33 7	356 467	94 87	9 12	16 25	
			5196	249	4697 5100	51 54	350	2	60 51	3 7	14 6	23 34	75 82	170 289	
			1644	29	1584 1715	9 18	31	6 5	1 1	2 2	1 2	21 22	19 41		



import

Waren - Produits	Monat Mois 1968	EWG - CEE		France		Belg. - Lux.		Nederland		Deutschland (BR)		Italia	
		intra	extra	intra	extra	Intra	extra	Intra	extra	intra	extra	intra	extra
282 ABF U SCHROTT V EISEN STAHL 1000s	FEV	17860	5607	1304	543	547	101	440	55	4243	1567	11326	3341
	MAR			1163	865			416	131	4683	2670	14491	6955
1000 TONNEN	FEV	456	137	37	12	11	2	9	1	108	36	291	87
	MAR			29	15			9	1	116	59	367	186
283 UNEDLE NE METALLERZE 1000s	FEV	2496	42472	749	8417	484	6901	245	5065	869	16018	149	2071
	MAR			892	11817			141	7162	1074	14774	314	2011
1000 TONNEN	FEV	18	597	8	161	5	74	4	15	1	281	1	66
	MAR			10	170			2	16	17	272		67
284 ABFAELLE VON NE METALLEN 1000s	FEV	15798	14821	1581	771	4973	4822	745	421	5982	6735	2517	2072
	MAR			1716	983			1236	549	6525	9893	2615	2189
TONNEN	FEV	33181	35522	4712	1012	10966	11409	2688	1489	8589	16234	6226	5378
	MAR			5564	2853			2910	2197	11045	22741	6160	7137
285 SILBER U PLATINERZE U ABF 1000s	FEV	813	7149	316	212		2048		13	377	4876	120	214
	MAR			445	39				5	609	818	180	
286 THORIUM URANERZE U ABFAELLE 1000s	FEV		49								49		
	MAR				2389								
291 ROHSTOFFE TIER URSPRUNGS 1000s	FEV	2842	10161	467	2018	291	662	434	865	1135	5524	515	1092
	MAR			486	2421			722	685	995	5461	322	1037
TONNEN	FEV	13900	22609	1895	4823	2064	5316	3205	1286	5421	7294	1315	3890
	MAR			1649	6101			3303	1530	6148	7239	895	2796
292 ROHSTOFFE PFL URSPRUNGS 1000s	FEV	21189	12374	5133	2724	1616	577	1279	2055	10977	5308	2184	1710
	MAR			4272	2667			970	1488	11474	5013	1203	1332
TONNEN	FEV	18304	33212	4515	10214	2842	1269	1439	8239	7576	9273	1932	4217
	MAR			4694	8827			1373	5158	9378	9630	1355	2501
321 KOHLE KOKS UND BRIKETTS 1000s	FEV	44907	23275	16861	6646	15106	2085	7907	2228	1329	6265	3704	6051
	MAR			17198	5603			8404	2167	1902	5771	4131	9242
1000 TONNEN	FEV	2446	1684	867	365	785	183	499	172	81	504	214	460
	MAR			903	282			528	178	118	492	277	683
331 ERDEDEL ROH U TEILW RAFFIN 1000s	FEV	16	411924		126266	16	35496		40526		119408		90228
	MAR				131532				44068		103801		138303
1000 TONNEN	FEV	1	23170		6789	1	1980		2257		7012		5132
	MAR				7084				2423		6033		8160
332 ERDOELDESTILLATIONSERZEUGNISSE 1000s	FEV	51993	55071	7787	9201	8990	6531	8358	12686	25593	18083	1265	8570
	MAR			7966	8559			10093	9099	26044	16608	1500	7473
1000 TONNEN	FEV	1928	2251	274	331	371	268	327	484	947	706	9	462
	MAR			290	319			361	286	976	649	26	401
341 ERDGAS UND INDUSTRIEGASE 1000s	FEV			2422	457	781	131	359	11	SECRET	SECRET	73	46
	MAR			2856	1229			476	8	SECRET	SECRET	266	129
351 ELEKTRISCHER STROM 1000s	FEV	486	3540	482	3540				4				
	MAR			323	1465				9				
1000 KWH	FEV	96753	392557	96321	392557				432				
	MAR			62420	159110				1084				
411 TIERISCHE FETTE UND OELE 1000s	FEV	1911	4599	381	195	306	299	589	1280	370	2193	265	632
	MAR			440	258			636	2318	405	3512	148	531
TONNEN	FEV	13280	39439	1940	1398	2338	2173	4779	11716	2374	20003	1849	4149
	MAR			2284	1814			5310	24908	2694	33523	932	3517
421 FETTE PFLANZL OELE MILO 1000s	FEV	2584	10368	222	2364	407	487	664	665	307	3928	984	2924
	MAR			367	3561			381	3264	781	3645	604	1443
TONNEN	FEV	11401	37465	877	7452	1754	2187	3373	3299	1158	19075	4239	5452
	MAR			1512	11816			1757	18363	2805	18292	2694	2993
422 ANDERE FETTE PFLANZLICHE 1000s	FEV	2133	10265	512	2342	448	1040	94	1290	1002	4655	77	938
	MAR			597	3549			116	1053	710	4605	72	996
TONNEN	FEV	6959	42288	1518	8672	1393	4582	291	5588	3521	19624	236	3822
	MAR			1706	11124			352	4290	2187	18411	193	3966
431 OELE UND FETTE VERARBEITET 1000s	FEV	3276	1437	1290	215	575	54	401	263	560	699	450	206
	MAR			1266	178			390	188	559	662	495	218
TONNEN	FEV	16815	6602	6367	722	3571	118	1980	1615	3471	3590	1426	557
	MAR			6408	569			2030	773	3526	3153	1575	688
512 ORGANISCHE CHEM ERZEUGNISSE 1000s	FEV	49692	41516	13141	10848	7411	2562	7721	7467	12959	13914	8460	6725
	MAR			14044	12710			10234	7555	12376	13071	8710	7779
513 ANORGANISCHE CHEM GRUNDSTOFFE 1000s	FEV	13171	6613	3630	1283	2627	604	1838	1030	2703	2473	2373	1223
	MAR			4190	1838			2421	775	2770	3344	2547	1260
514 AND ANORGAN CHEM ERZEUGNISSE 1000s	FEV	9928	3907	1688	711	1273	326	3331	965	1778	1304	1858	601
	MAR			1606	862			2554	1173	1857	1495	1789	1058
515 RADIOAKTIVE STOFFE UND OGL 1000s	FEV	398	1494	101	654	17	19	22	25	237	760	21	36
	MAR			304	2108			78	33	65	1996	42	4917
521 TEER UND TEERERZEUGNISSE 1000s	FEV	1994	1934	585	570	176	17	315	199	807	959	111	189
	MAR			764	256			295	916	1060	771	74	628
531 SYNT ORG FARBST USW 1000s	FEV	5251	5392	1687	1413	756	515	726	656	378	1546	1704	1262
	MAR			1540	1629			757	654	498	1680	1567	1431
532 FARB U GERBSTOFFAUSZUEGE 1000s	FEV	597	768	142	205	30	19	76	70	46	289	303	185
	MAR			176	95			106	57	100	97	339	522
533 PIGMENTE FARBEN LACKE USW 1000s	FEV	8813	3766	2382	843	1974	365	1577	591	1443	1307	1437	660
	MAR			2581	1045			1671	754	1558	1315	1427	533
541 MEDIZIN U PHARM ERZEUGNISSE 1000s	FEV	17053	19547	2907	5345	4862	3988	2747	1405	2838	4838	3699	3971
	MAR			3025	6257			2833	1860	2945	6036	3792	3435

export

Waren - Produits	Monat Mois 1968	EWG - CEE		France		Belg. - Lux.		Nederland		Deutschland (BR)		Italia	
		intra	extra	intra	extra	intra	extra	intra	extra	intra	extra	intra	extra
282 FERRAILLES 1000\$ 1000 TONNES	FEV MAR	18516 503	184 4	7963 8585	25 118	2373	1	2428 2780	23 10	5585 6376	99 175	167 349	36 10
283 MINERAIS NON FERREUX 1000\$ 1000 TONNES	FEV MAR	3616 38	2061 18	259 301	362 296	289	233	1309 1435	855 1773	1606 1700	527 284	153 23	84 265
284 DECHETS DE METAUX NON FERREUX 1000\$ TONNES	FEV MAR	14531 36638	2807 5605	5985 7185	820 313	1668	546	3690 5437	326 190	2684 3376	967 1360	504 128	148 204
285 MINER ARGENT ET PLATINE DECH 1000\$ 1000\$	FEV MAR	554	66		12	5	20	549 714	34 21				2
286 MINER THORIUM URANIUM DGCH 1000\$ 1000\$	FEV MAR												
291 MAT BRUTES ORIG ANIMALE NDA 1000\$ TONNES	FEV MAR	2716 12608	3823 8494	886 634	804 1136	328	639	842 754	668 814	450 641	1456 1015	210 222	256 185
292 MAT BRUTES ORIG VEGETALE NDA 1000\$ TONNES	FEV MAR	20118 17597	13360 12497	2163 1622	2521 1848	2000	936	9812 11453	5858 7834	2522 1477	1741 2426	3621 4452	2264 2189
321 CHARBON COKES ET AGGLOMERES 1000\$ 1000 TONNES	FEV MAR	43306 2502	7744 411	1287 1306	168 173	1557	175	5955 6773	613 415	34430 36344	6381 6073	77 84	407 293
331 PETROLES BRUTS ET PART RAFF 1000\$ 1000 TONNES	FEV MAR	1	3										
332 DERIVES DU PETROLE 1000\$ 1000 TONNES	FEV MAR	45782 1705	86614 3349	8314 9934	15161 15598	6147	10790	12754 12855	25423 25343	6425 7405	14817 13168	12142 18612	20423 32826
341 GAZ NATURELS ET GAZ D USINES 1000\$ 1000\$	FEV MAR	8094	2823	203 308	1716 2175	99	228	6816 6715	413 663	850 847	225 144	126 157	241 638
351 ENERGIE ELECTRIQUE 1000\$ 1000 KWH	FEV MAR	972 103224	941 126090	742 53268	941 126090			230 29472	313				
411 CORPS GRAS D ORIGINE ANIMALE 1000\$ TONNES	FEV MAR	2015 14797	728 4116	386 379	228 330	262	32	256 215	77 55	1108 992	351 351	3 14	40 97
421 HUILE VEGETALE FIXE DOUCE 1000\$ TONNES	FEV MAR	3005 13326	3272 10594	1187 681	941 501	460	94	55 643	526 495	1202 520	820 895	101 117	891 883
422 AUTRES HUILES VEGET FIXES 1000\$ TONNES	FEV MAR	2054 7011	2498 7244	79 184	515 394	424	98	1338 1113	1480 562	147 108	394 391	66 58	11 31
431 HUILES ET GRAISSES ELABOREES 1000\$ TONNES	FEV MAR	3112 16416	2691 10288	224 1098	198 666	447	26	1335 1364	902 1285	989 1203	1529 1502	117 61	36 141
512 PRODUITS CHIMIQUES ORGANIQU 1000\$ 1000\$	FEV MAR	49193 12427	74776 18297	10338 11551	14071 13691	4179	2843	10064 9466	12231 13982	19420 21580	36457 37730	5192 4848	9174 10155
513 ELEMENTS CHIMIQUES INORGANI 1000\$ 1000\$	FEV MAR	8149	14768	2252 2263	4164 4860	2473	652	2695 2798	1983 2260	4153 4927	6730 7444	854 1834	4768 5227
514 AUTR PROD CHIM INORGANIQUE 1000\$ 1000\$	FEV MAR	316	1228	248 286	204 152		98	18 23	26 28	24 95	898 273	26 28	2 49
521 GUDRONS MINER DER CHIM BRUT 1000\$ 1000\$	FEV MAR	1977	2031	214 101	181 78	368	418	739 335	301 362	643 423	1131 668	13 3	11
531 COLOR ORGA SYNT ETC 1000\$ 1000\$	FEV MAR	5180	16473	665 750	1446 1388	236	230	259 364	429 353	3913 4040	13932 14399	107 135	436 349
532 EXTRAITTS COLORANTS 1000\$ 1000\$	FEV MAR	554	1389	77 334	268 372	16	13	12 21	36 102	433 482	917 1305	16 18	155 186
533 PIGMENTS PEINTURES VERNIS 1000\$ 1000\$	FEV MAR	9684	10561	1150 1584	1636 2391	1081	553	2808 2944	1467 1799	4534 5688	6067 7735	111 170	838 987
541 PRODUITS MEDICIN ET PHARMAC 1000\$ 1000\$	FEV MAR	17682	41915	4049 3709	11928 15677	1729	1991	3527 3140	3946 3607	7182 5704	18686 21417	1195 1621	5364 5509



import

Waren - Produits	Monat Mois 1968	EWG - CEE		France		Belg. - Lux.		Nederland		Deutschland (BR)		Italia	
		intra	extra	intra	extra	intra	extra	intra	extra	intra	extra	intra	extra
551 AETHERISCHE DELE U RIECHSTOFFE	1000\$ FEV MAR	3380	4948	501 790	2459 2724	292	177	301 293	571 601	1578 1581	1402 1581	708 518	339 449
553 RIECH UND SCHOENHEITSMITTEL	1000\$ FEV MAR	4955	1320	463 485	349 375	1020	135	1598 1389	176 117	1012 972	355 310	862 919	305 265
554 SEIFEN PUTZ UND WASCHEMITTEL	1000\$ FEV MAR	7033	1986	1825 2194	417 520	1071	276	1983 2131	320 241	1191 1299	556 558	963 1264	417 531
561 CHEMISCHE DUENGMITTEL	1000\$ FEV MAR	17967	2111	9264 6810	214 707	6057	652	1193 1329	448 380	679 969	325 553	774 495	472 865
1000 TONNEN	FEV MAR	462	58	206 153	4 12	172	23	34 47	12 10	32 40	5 5	18 11	14 26
571 SPRENGSTOFFE	1000\$ FEV MAR	870	553	194 367	111 88	228	92	132 198	43 155	175 258	243 306	141 79	64 67
581 KUNSTSTOFFE KUNSTHARZE USW	1000\$ FEV MAR	47497	18557	12972 13909	3841 3851	7200	2371	7093 8136	3815 3839	12593 13822	6171 6510	7639 7777	2359 2353
TONNEN	FEV MAR	107157	23761	28005 31598	3940 3929	18189	4504	14698 17623	4926 5595	29328 32122	7352 7762	16937 17389	3039 2880
599 CHEMISCHE ERZEUGNISSE A N G	1000\$ FEV MAR	27847	19099	7153 5906	4966 5567	5004	1683	3803 3981	2560 2893	5331 5869	6710 7887	6556 7571	3180 3713
611 LEDER	1000\$ FEV MAR	9510	7094	1306 1450	1691 2627	1143	325	1128 1233	420 574	4724 4989	2308 3780	1209 1223	2350 2355
TONNEN	FEV MAR	2198	3250	433 459	571 885	292	80	328 355	111 185	940 1079	557 897	205 224	1931 1924
612 WAREN A LEDER KUNSTLEDER ANG	1000\$ FEV MAR	1466	576	291 277	99 99	273	37	342 369	48 40	522 550	364 361	38 69	28 29
613 ZUGERICHTELE PELZFELLE	1000\$ FEV MAR	1956	2821	161 261	693 1063	208	314	617 518	277 369	868 1194	1422 1958	102 296	117 175
621 HALBERZEUGNISSE AUS KAUSCHUK	1000\$ FEV MAR	3691	1707	972 927	497 503	613	147	737 833	289 295	762 832	489 672	607 500	285 341
TONNEN	FEV MAR	4062	1428	1157 1284	325 385	492	69	723 900	276 313	1016 1069	610 650	674 548	148 203
629 BEARB WAREN A KAUSCHUK ANG	1000\$ FEV MAR	16223	6703	2349 2727	1306 1498	3360	464	2458 2871	759 864	5313 6637	3271 3695	2743 2165	903 686
TONNEN	FEV MAR	13772	5233	1926 2425	707 874	3226	279	2165 2550	485 449	4816 6237	3165 3599	1639 1678	597 871
631 FURNIERE KUNSTHOLZ USW A N G	1000\$ FEV MAR	7616	4186	1578 2026	699 763	767	303	1970 2491	924 861	3166 3396	2028 2702	135 159	232 244
TONNEN	FEV MAR	34196	16425	7248 9799	2550 3159	3365	1685	12585 16453	5477 4802	10511 11626	5416 6423	487 603	1297 1157
632 BEARBEITETE WAREN A HOLZ ANG	1000\$ FEV MAR	2904	1711	855 995	402 522	804	155	431 497	229 329	699 805	698 885	115 142	227 262
633 BEARBEITETE WAREN AUS KORK	1000\$ FEV MAR	341	1402	11 8	583 691	47	132	36 27	137 145	244 264	455 735	3 1	95 121
641 PAPIER UND PAPPE	1000\$ FEV MAR	26101	45946	5963 6468	8840 7630	4950	4476	4521 5117	6494 5877	8957 9188	21977 24587	1710 2110	4159 4304
TONNEN	FEV MAR	108097	275064	21461 23979	48458 40843	21441	25508	20067 21999	41518 37330	40667 43218	138710 155565	4461 5961	20870 24016
642 WAREN AUS PAPIER ODER PAPPE	1000\$ FEV MAR	9611	3767	2405 2504	898 1062	2397	306	2212 2574	769 701	1939 2268	1298 1459	658 631	496 522
TONNEN	FEV MAR	19610	5859	4526 4764	1107 945	4850	432	3995 4491	1387 1099	5447 6537	2344 2659	792 663	589 667
651 GARNE AUS SPINNSTOFFEN	1000\$ FEV MAR	46598	11318	6907 6976	1153 1527	8472	1361	10119 11029	1753 1721	17826 18629	6123 7728	3274 3091	928 1282
TONNEN	FEV MAR	23152	7406	3797 3952	831 1245	4429	1022	5300 5741	1610 1474	8501 9117	3405 4564	1125 1199	534 1058
652 BAUMWOLLEGEWEBE	1000\$ FEV MAR	13636	8346	3023 3145	1452 1853	2012	863	2852 3027	967 1174	4067 4123	2773 2757	1682 1810	2291 1881
TONNEN	FEV MAR	4577	4286	1132 1152	649 901	511	429	1018 1216	608 740	1369 1571	876 1019	547 575	1724 1225
653 ANDERE GEWEBE	1000\$ FEV MAR	55443	12695	9676 10541	1679 1973	8270	1188	12426 12330	1316 1524	20106 19035	6124 6093	4965 4645	2388 2189
TONNEN	FEV MAR	13621	4740	2254 2518	321 319	2091	1065	3011 3244	575 934	5119 5264	1853 2260	1146 1116	926 920
654 TUELL SPITZEN BAENDER USW	1000\$ FEV MAR	3734	3257	311 374	577 487	565	229	561 535	203 237	1537 1628	1700 1520	760 648	548 442
TONNEN	FEV MAR	349	251	50 62	41 32	53	21	78 81	27 30	130 139	133 135	38 43	29 22
655 SPEZIALGEWEBE UND ERZEUGNISSE	1000\$ FEV MAR	14182	3831	2705 2873	1028 1234	2452	388	3634 4261	578 715	3840 4033	1377 1567	1551 1685	460 519
TONNEN	FEV MAR	10836	1698	3112 3198	540 725	1286	153	3131 3887	264 351	2631 2950	487 688	676 571	254 253
656 SPINNSTOFFWAREN A N G	1000\$ FEV MAR	6054	3812	1058 1096	647 640	789	172	1962 2214	978 834	1674 2087	1472 1939	571 662	543 646
TONNEN	FEV MAR	4615	6448	733 677	1462 1643	558	307	1740 1784	2201 2192	1240 1110	2254 2950	344 376	224 299
657 FUSSBODENBELAEGE TEPPICHE USW	1000\$ FEV MAR	14103	9141	2377 2560	899 759	1134	330	3542 4507	719 961	6555 6791	6849 7210	495 412	344 409

export

Waren - Produits	Monat Mois 1968	EWG - CEE		France		Belg. - Lux.		Nederland		Deutschland (BR)		Italia	
		intra	extra	intra	extra	intra	extra	intra	extra	intra	extra	intra	extra
551 HUILES ESSENTIEL PR AROM 1000\$	FEV MAR	3400	7119	1458 1442	3860 5756	45	22	848 927	1163 1113	224 276	772 933	825 1350	1302 1512
553 PARFUMERIE ET PROD DE BEAUTE 1000\$	FEV MAR	4624	5522	2103 2552	4407 5552	641	36	504 539	71 91	1288 1570	779 958	88 158	229 194
554 SAVONS PRODUITS D ENTRETIEN 1000\$	FEV MAR	6564	7150	619 1923	1531 1589	1633	224	1696 1775	498 435	2465 2862	4570 5098	151 158	327 567
561 ENGRAIS MANUFACTURES 1000\$	FEV MAR	14895	45185	2067 2279	8672 8251	7458	7672	1881 1308	4739 6002	3015 3378	12345 18357	474 396	11757 13125
1000 TONNES	FEV MAR	383	1227	53 58	243 241	201	243	37 27	107 138	81 92	332 523	11 10	302 295
571 EXPLOSIFS 1000\$	FEV MAR	780	2314	89 50	646 788	91	187	19 16	2 11	454 505	1179 1207	127 176	300 236
581 MATIERES PLASTIQU RESIN 1000\$	FEV MAR	48056	58409	6309 6771	7831 8381	5856	3103	12615 13740	6625 8389	17295 19867	29499 30885	5981 6823	11351 11540
TONNES	FEV MAR	106884	125036	14390 15926	14143 13774	10674	2565	27280 29617	14030 17409	37092 46840	58276 59922	17448 20751	36022 36394
599 PRODUITS CHIMIQUES NDA 1000\$	FEV MAR	27791	42161	6507 6641	7214 9763	2077	1960	5367 6209	7730 6801	11987 22190	22190 24576	1853 1661	3067 4282
611 CUIRS 1000\$	FEV MAR	10126	8625	4102 4608	3622 4276	1318	412	1537 1553	516 405	1711 1835	2814 3540	1458 1752	1261 1311
TONNES	FEV MAR	2198	2592	669 770	1129 1114	299	87	494 501	192 184	352 435	956 1098	386 459	228 255
612 ARTICLES MANUF EN CUIR NDA 1000\$	FEV MAR	1585	1930	147 149	450 338	272	47	294 303	45 58	474 451	767 814	398 451	621 546
613 PELLETERIES APPRETEES 1000\$	FEV MAR	2000	2364	209 278	243 538	981	220	80 53	95 31	542 941	1356 1470	188 581	450 605
621 DEMI PRODUITS EN CAOUTCHOUC 1000\$	FEV MAR	3733	4453	650 774	1050 1179	447	108	473 489	264 309	1527 1574	2520 2725	636 707	511 858
TONNES	FEV MAR	4523	5710	791 944	1282 1638	556	98	889 931	723 777	1804 1867	3227 3429	483 645	380 651
629 ART MANUF EN CAOUTCHOUC NDA 1000\$	FEV MAR	16182	21947	5387 5672	9331 11830	2364	1309	2467 2473	781 873	3888 4386	6190 7691	2076 2277	4336 6273
TONNES	FEV MAR	14611	16823	4613 4888	6858 8793	2331	1249	2548 2680	651 736	3417 3777	4401 5526	1702 2004	3664 5639
631 BOIS ARTIF ET TRAVAILLES NDA 1000\$	FEV MAR	7915	6377	1561 1941	1400 1686	1266	650	437 474	165 197	2380 2582	2452 3022	2271 2774	1710 1973
TONNES	FEV MAR	34937	16977	4795 5711	3078 3944	9953	3139	1383 1598	319 521	12802 14010	5172 5946	6004 8990	5269 6918
632 ARTICLES MANUF EN BOIS NDA 1000\$	FEV MAR	3207	3353	441 491	952 914	481	139	782 828	240 272	879 1036	946 1070	624 722	1076 1155
633 ARTICLES EN LIEGE 1000\$	FEV MAR	308	187	37 51	38 39	7	1	144 157	25 35	27 26	31 39	93 76	92 104
641 PAPIERS ET CARTONS 1000\$	FEV MAR	25821	13171	4573 4992	3377 4267	6272	1137	7322 8362	1555 1764	6364 7362	4880 5356	1290 1524	2222 2809
TONNES	FEV MAR	107975	37266	19519 22305	9121 12546	23935	2191	37782 42281	8333 9747	22041 26012	10824 10824	4698 5541	7570 10382
642 ARTICLES EN PAPIER OU CARTON 1000\$	FEV MAR	9862	8511	1894 1660	3896 4010	1414	168	2791 3226	765 832	3176 3525	2906 3426	587 626	776 1176
TONNES	FEV MAR	20154	11871	3738 2915	5201 5112	3191	271	7868 9069	1400 1282	4398 4758	3172 3706	959 1038	1827 2811
651 FILS DE MATIERES TEXTILES 1000\$	FEV MAR	47231	47541	10290 11089	11914 13240	12696	4277	8836 9525	5294 6288	9020 9949	13865 16661	6389 7567	12187 12538
TONNES	FEV MAR	23291	21648	4107 4554	4343 5138	7227	1978	4250 4610	2544 3109	4010 4378	5833 7096	3697 4370	6950 7156
652 TISSUS COTON SAUF TISSUS SPEC 1000\$	FEV MAR	14205	17351	3339 3317	5194 5297	2780	2149	2962 3083	3406 4026	3267 3596	4463 4068	1857 1413	2139 2172
TONNES	FEV MAR	4711	5092	1211 1325	1666 1725	1064	767	992 1128	1001 1086	1113 1237	1156 1035	331 298	502 508
653 AUTRES TISSUS SAUF SPECIAUX 1000\$	FEV MAR	57059	42053	8567 7864	8129 9006	11793	4897	10332 10342	2165 2087	13164 13253	14321 15323	13203 12085	12541 14783
TONNES	FEV MAR	13796	10208	1536 1527	1691 1959	3609	1912	3188 3176	584 579	2539 2544	2693 2771	2924 2889	3328 4077
654 TULLES DENTELLES BRODERIES 1000\$	FEV MAR	3861	3484	2510 2683	1983 2335	332	86	224 225	36 56	555 590	880 996	240 251	499 411
TONNES	FEV MAR	332	305	146 164	125 143	55	11	42 42	8 12	62 66	56 107	27 29	65 52
655 TISSUS SPECIAUX ARTIC ASSIM 1000\$	FEV MAR	14958	11760	2371 2962	2712 3152	3065	834	3012 2926	1626 1933	5210 5338	5156 6237	1300 1263	1432 1472
TONNES	FEV MAR	11504	6708	1213 1751	1653 1924	4437	823	1885 1813	1304 2093	3382 3599	2414 2747	587 562	514 497
656 ARTICLES EN MAT TEXTILES NDA 1000\$	FEV MAR	6511	6062	1677 1419	2036 2562	2350	807	905 813	447 617	936 1117	1095 1038	643 662	1677 1561
TONNES	FEV MAR	4680	5216	743 590	2062 2281	2038	565	873 746	1078 1214	720 701	577 480	306 293	934 827
657 COUV PARQU TAPIS TAPISSERIE 1000\$	FEV MAR	14302	6953	983 1014	868 886	8793	2247	2074 2289	1232 1228	1895 2583	2107 2251	557 519	499 460



import

Waren - Produits	Monat Mois 1968	EWG - CEE		France		Belg. - Lux.		Nederland		Deutschland (BR)		Italia	
		intra	extra	intra	extra	intra	extra	intra	extra	intra	extra	intra	extra
661 KALK ZEMENT UND BAUSTOFFE 1000\$ 1000 TONNEN	FEV	8563	1563	1744	632	594	68	3531	99	2448	722	246	42
	MAR			1977	483			4569	145	2867	1207	233	124
662 BAUMATERIAL AUS KERAM STOFFEN 1000\$ TONNEN	FEV	8330	2991	3500	633	1169	350	900	327	2200	1377	561	304
	MAR			4210	712			1122	370	2367	1878	862	556
663 WAREN A MINERAL STOFFEN 1000\$ ANG TONNEN	FEV	98264	25898	28167	4792	15397	2768	11437	2960	39717	13678	3546	1700
	MAR			31905	5956			16488	3546	46671	18031	5517	3605
664 GLAS 1000\$ TONNEN	FEV	7980	5046	2055	1089	1112	457	1252	725	1939	1905	1622	870
	MAR			2002	1312			1439	721	2335	1913	1364	784
665 GLASWAREN 1000\$ TONNEN	FEV	71913	17019	16878	2298	14687	727	-14087	3290	24725	9920	1536	784
	MAR			16948	2384			17704	8337	32270	10741	1682	929
666 FEINKERAMTSICHE ERZEUGNISSE 1000\$ TONNEN	FEV	11835	2126	2452	306	1904	184	2046	359	2930	406	2503	871
	MAR			2524	329			2258	417	2868	439	2456	761
667 EDEL SCHMUCKSTEINE ECHT PERLEN 1000\$ TONNEN	FEV	43095	10370	5589	518	11033	544	7798	1629	11807	871	6868	6808
	MAR			5842	652			9239	1650	11975	912	7225	7061
668 FEINKERAMTSICHE ERZEUGNISSE 1000\$ TONNEN	FEV	7370	2205	1696	439	1022	219	1749	242	2126	1019	777	286
	MAR			1963	532			2284	489	2079	1464	958	356
669 FEINKERAMTSICHE ERZEUGNISSE 1000\$ TONNEN	FEV	21610	6410	2971	383	3802	1484	8133	495	5794	3684	910	364
	MAR			3118	438			12040	1017	6058	5354	2180	980
670 FEINKERAMTSICHE ERZEUGNISSE 1000\$ TONNEN	FEV	4100	1388	980	232	626	147	965	271	542	391	987	347
	MAR			1218	247			1197	354	564	461	889	551
671 ROHEISEN SPIEGEL FERROLEG 1000\$ 1000 TONNEN	FEV	4121	1372	833	201	660	167	1145	290	524	291	959	423
	MAR			1075	235			1352	424	489	394	897	872
672 STAHLROHBOECKE STAHLHALBZUG 1000\$ 1000 TONNEN	FEV	5519	41979	752	2300	1304	34089	638	339	2363	5051	462	200
	MAR			855	2275			1696	992	1948	4549	334	341
673 STABSTAHL U PROFILE AUS STAHL 1000\$ 1000 TONNEN	FEV	7916	10714	1133	2070	1409	831	301	264	1660	4827	3413	2722
	MAR			920	1880			426	523	1914	5803	4187	2780
674 BREITFLACHSTAHL UND BLECHE 1000\$ 1000 TONNEN	FEV	96	95	19	8	16	10	2	2	12	33	47	42
	MAR			14	8			3	5	16	34	35	49
675 BANOSTAHL 1000\$ TONNEN	FEV	23666	9536	9412	159	3327	2372	247	217	3721	4312	6959	2476
	MAR			9365	61			604	368	6399	5062	6859	2264
676 SCHIENEN EISENBAHNOBERBAUMAT 1000\$ TONNEN	FEV	266	108	99	1	43	19	2	3	36	49	86	36
	MAR			102				6	6	64	57	78	28
677 DRAHT AUSGEN WALZDRAHT 1000\$ TONNEN	FEV	54967	7648	14308	869	4082	514	10740	841	21589	3611	4248	1813
	MAR			14970	951			11312	723	24452	4135	4256	2074
678 ROHRE ROHRFORMSTUECKE USW 1000\$ TONNEN	FEV	502	48	122	4	34	3	102	6	213	23	31	12
	MAR			127	4			107	5	243	31	30	14
679 GUSS U SCHMIEDESTUECKE ROH 1000\$ TONNEN	FEV	65807	11780	21476	2233	4225	476	5827	882	25482	5316	8797	2873
	MAR			19582	1355			6734	1102	27911	6565	7931	3546
680 KUPFER 1000\$ TONNEN	FEV	485	80	155	13	29	3	42	4	196	40	63	20
	MAR			136	7			45	6	218	47	60	25
681 SILBER PLATIN USW 1000\$ TONNEN	FEV	11263	1751	3174	275	775	129	2392	187	3981	867	941	293
	MAR			3641	232			2640	238	4608	900	971	357
682 NICKEL 1000\$ TONNEN	FEV	83384	3492	22257	338	4776	126	18463	260	32919	1893	4969	875
	MAR			26312	257			20044	373	38646	1944	4888	1248
683 ALUMINIUM 1000\$ TONNEN	FEV	769	169	137	164	36		210	3	54	2	332	
	MAR			213	194			569	3	82	6	487	5
684 ALUMINIUM 1000\$ TONNEN	FEV	9463	3508	1007	3495	238		1260	1	914	12	6044	
	MAR			1099	3910			4034	10	1317	22	9114	27
685 ALUMINIUM 1000\$ TONNEN	FEV	4607	1205	1300	322	253	44	1095	135	1571	506	388	198
	MAR			1439	270			1212	91	1781	496	314	249
686 ALUMINIUM 1000\$ TONNEN	FEV	19251	2752	6099	758	942	126	4768	249	6147	858	1295	741
	MAR			6599	660			5757	231	7361	1532	954	768
687 ALUMINIUM 1000\$ TONNEN	FEV	18472	6761	5028	1822	1754	318	8415	1279	1832	2347	1443	995
	MAR			4696	1677			8376	1003	3043	2336	1767	1541
688 ALUMINIUM 1000\$ TONNEN	FEV	83482	16397	21414	3393	6173	1047	41967	4613	9927	4906	4001	2438
	MAR			19282	2981			40316	3366	16603	3831	5358	2986
689 ALUMINIUM 1000\$ TONNEN	FEV	658	62	158	14	91	3	118	1	192	24	99	20
	MAR			150	11			135	4	170	47	124	29
690 ALUMINIUM 1000\$ TONNEN	FEV	1824	207	384	62	230	2	280	1	638	55	292	87
	MAR			395	38			342	9	524	90	385	379
691 ALUMINIUM 1000\$ TONNEN	FEV	5167	22192	676	6048	118	1721	1164	627	1395	10973	1814	2823
	MAR			646	11803			1039	223	1443	16732	1530	1311
692 ALUMINIUM 1000\$ TONNEN	FEV	43591	117711	14061	14456	8009	41818	7261	1853	12010	44707	2250	14877
	MAR			19980	25517			7401	4508	12759	39480	2043	14268
693 ALUMINIUM 1000\$ TONNEN	FEV	35683	92141	9918	9613	9206	31971	5633	1486	9430	36194	1496	12877
	MAR			13258	16469			5338	3266	9542	29245	1460	11969
694 ALUMINIUM 1000\$ TONNEN	FEV	2430	12432	75	2337	161	402	493	454	572	6718	1129	2521
	MAR			229	2299			656	526	466	5488	1298	3969
695 ALUMINIUM 1000\$ TONNEN	FEV	722	5570	25	950	42	148	150	155	202	3364	303	953
	MAR			72	940			216	186	149	2914	394	1541
696 ALUMINIUM 1000\$ TONNEN	FEV	19362	14974	3324	3602	4825	2340	3062	863	5327	5949	2824	2220
	MAR			3575	4936			3129	1152	6106	9998	2640	3060
697 ALUMINIUM 1000\$ TONNEN	FEV	28239	27186	3941	6258	8238	4471	3700	1281	8155	11211	4205	3965
	MAR			4453	8527			3734	1744	9365	19380	3566	4611

export

Waren - Produits	Monat Mois 1968	EWG - CEE		France		Belg. - Lux.		Nederland		Deutschland (BR)		Italia	
		intra	extra	intra	extra	intra	extra	intra	extra	intra	extra	intra	extra
661 CHAUX CIMENTS OUVR PR BATTIMENT	1000s FEV MAR	8656	4660	1008 1016	1058 1394	2921	918	131 138	5 13	1949 2153	494 710	2647 3585	2185 2552
1000 TONNES	FEV MAR	317	114	38 42	41 66	133	21	5 4		120 136	16 23	21 29	36 50
662 PIÉCES DE CONSTR EN CERAM	1000s FEV MAR	8659	6246	1086 1151	2050 1761	709	70	1185 1514	183 69	3739 4252	2689 2715	1940 2631	1254 1536
TONNES	FEV MAR	99195	46875	6145 7228	6589 5809	10580	457	35128 44889	3713 1404	34601 38396	21448 20774	12741 17545	14668 20860
663 ARTICLES MINERAUX NDA	1000s FEV MAR	7430	7082	1023 1204	1281 1506	1223	266	731 871	175 171	3569 3673	4305 4927	884 1274	1055 1323
TONNES	FEV MAR	75270	20290	7865 9956	1272 1794	16363	146	22059 24052	1587 782	17791 21068	7321 9345	11192 19943	9964 13029
664 VERRE	1000s FEV MAR	11140	15030	1709 1857	2441 2846	4663	6787	1814 2331	599 631	2231 2365	3698 4530	723 719	1505 1402
TONNES	FEV MAR	40197	50657	6201 5956	7397 7118	12712	26517	8792 8469	1089 1587	10518 10518	9558 11834	3314 2729	6056 5269
665 VERRERIE	1000s FEV MAR	8189	9262	1960 2004	3625 3718	1797	1161	297 309	123 89	2878 3278	2751 3176	1257 1760	1602 1788
TONNES	FEV MAR	24975	17085	5008 5434	8358 9626	7049	3211	1554 1579	152 150	8989 12362	5620 5266	2375 3533	2744 3439
666 ARTICLES EN CERAMIQUE	1000s FEV MAR	4493	3729	390 385	534 506	270	37	539 622	130 165	2701 3006	2154 2444	593 768	874 943
TONNES	FEV MAR	4317	2547	464 387	504 432	329	37	444 556	86 113	2645 2789	1314 1523	435 669	606 690
667 PIERRE GEMME PERLES FINES	1000s FEV MAR	5411	30057	246 267	1051 1152	3158	26608	1215 1870	323 2009	781 1014	2057 2261	11 8	18 32
671 SPIEGEL FONTES FERRO ALLIAG	1000s FEV MAR			3223 3669	1515 1817	856	1121	SECRET	SECRET	3147 3042	2021 3162	87 91	298 346
1000 TONNES	FEV MAR	98	37	27 24	6 8	10	6	4 4	2	60 56	22 45		1 2
672 ACIER LINGOTS ET FORM PRIM	1000s FEV MAR	22104	16477	5245 4403	1334 1091	7174	2554	1727 1774	1492 2605	7122 11589	10176 7960	836 557	921 639
1000 TONNES	FEV MAR	249	218	52 44	18 17	86	32	22 23	19 31	82 129	138 99	7 5	11 7
673 BARRES PROFILES PALPLANCHES	1000s FEV MAR	56183	53578	10869 10885	13938 13554	24903	19407	1939 2127	1231 1205	14655 15684	17083 19316	3817 3414	1919 2763
1000 TONNES	FEV MAR	511	545	101 99	153 145	242	206	17 18	13 12	115 124	161 185	36 31	12 21
674 LARGES PLATS ET TOLES	1000s FEV MAR	66138	68072	13193 14608	18459 16766	27034	13592	5262 5438	4147 4611	14982 13995	27012 28803	5667 5543	4862 6480
1000 TONNES	FEV MAR	482	501	91 96	125 105	213	102	40 42	31 35	107 98	210 232	31 29	33 44
675 FEUILLARDS	1000s FEV MAR	11684	8879	2002 2457	1908 1906	5274	2378	765 895	252 206	3475 3769	3585 3921	168 348	756 456
TONNES	FEV MAR	85279	53620	13417 17020	8840 7126	44920	19843	6610 7912	1979 1436	19596 22552	15933 17605	736 1854	7025 3134
676 RAILS AUT ELEM D VOIES FER	1000s FEV MAR	1098	3202	376 333	1229 1736	170	421	29 47	2	523 539	1255 620		295 84
TONNES	FEV MAR	12783	24729	6453 6011	10819 13966	1486	3470	442 438	8 258	4400 6038	8273 4071	2	2159 394
677 FILS FER ACIER SF FIL MACH	1000s FEV MAR	4780	10412	420 440	1396 1541	2296	4300	412 339	228 241	1529 1700	3922 3358	123 132	566 432
TONNES	FEV MAR	19730	47130	1360 1489	7641 7870	9553	21586	1658 1372	1479 1466	6933 8027	14684 12542	226 393	1740 1847
678 TUB TUYAUX RACC FON FER AC	1000s FEV MAR	17097	46816	1863 4006	11750 10159	1635	1191	1153 2415	1073 1441	11133 11588	19923 21626	1313 3438	12879 10615
TONNES	FEV MAR	73204	214010	8511 19663	48923 42908	9665	6075	5713 11094	5319 7357	44786 43650	88850 87529	4529 18073	64843 46622
679 OUVR BRUTS FON AC MOULE FORGE	1000s FEV MAR	1216	997	90 96	167 153	616	414	64 68	9 26	362 378	293 679	84 88	114 80
TONNES	FEV MAR	3009	2598	226 214	373 343	1536	956	195 251	33 98	893 906	1044 2232	159 219	192 160
681 ARGENT ET PLATINE ETC	1000s FEV MAR	5180	5794	554 758	968 352	1034	746	160 533	181 89	2301 2218	3787 3242	1131 87	112 120
682 CUIVRE	1000s FEV MAR	46376	65363	5048 6221	3204 3244	28797	25879	1485 1823	939 1060	7937 9873	32449 31158	3109 3708	2892 3423
TONNES	FEV MAR	35732	48479	3979 4681	2256 2108	22168	19881	1366 1747	693 797	5826 6603	23418 19906	2393 2583	2231 2480
683 NICKEL	1000s FEV MAR	2956	2861	1371 1369	1188 819	74	16	182 153	178 214	1285 1343	1353 1699	44 9	126 76
TONNES	FEV MAR	879	998	450 480	530 320	21	6	41 35	37 45	348 393	359 520	19 3	66 43
684 ALUMINIUM	1000s FEV MAR	19603	13415	8056 7079	3702 6127	2803	3711	2824 2877	611 828	4796 5861	3296 3994	1124 1277	2092 2374
TONNES	FEV MAR	29289	16247	14337 12332	4671 9732	3887	5057	4136 3833	497 685	5652 7005	3174 3870	1277 1692	2808 3247



import

Waren - Produits		Monat Mois 1968	EWG - CEE		France		Belg. - Lux.		Nederland		Deutschland (BR)		Italia		
			intra	extra	intra	extra	intra	extra	intra	extra	intra	extra	intra	extra	
685 BLEI	1000s TONNEN	FEV MAR	1285 4434	3941 15608	272 1020	922 3989	114 457	473 756	384 1340	373 1387	415 1561	1793 4533	100 202	380 1837	
686 ZINK	1000s TONNEN	FEV MAR	3795 12429	4352 15680	415 1317	139 484	44 143	182 661	218 549	257 676	267 997	1415 9110	7465 11026	509 1310	671 2512
687 ZINN	1000s TONNEN	FEV MAR	4068 1280	4201 1391	1347 411	1385 428	153 54	258 90	56 131	560 1452	1982 1562	541 632	530 416	1457 1305	
688 URAN THORIUM U LEGIERUNGEN	1000s TONNEN	FEV MAR	1 2006	3 10885							2		1	3	
689 ANDERE UNEOLE NE METALLE	1000s TONNEN	FEV MAR	610 2006	5795 10885	88 574	400 1077	59 230	1618 5609	37 175	57 251	322 795	3685 3448	104 232	35 500	
691 METALLKONSTRUKTIONEN U TEILE	1000s TONNEN	FEV MAR	7578 20687	1235 2020	2159 2243	215 331	895 2071	110 134	2630 8197	210 7835	1740 225	575 4837	154 104	125 76	
692 BEHAELTER FAESSER USW A METALL	1000s TONNEN	FEV MAR	4043 7078	1044 2161	949 1741	90 233	1187 2410	123 399	1013 1667	911 1470	231 302	694 1105	466 772	200 155	
693 KABEL STACHELDRAHT USW	1000s TONNEN	FEV MAR	5441 18279	367 776	1195 3148	81 88	365 719	50 65	1557 6102	86 7043	1689 152	105 7093	635 1217	45 55	
694 NAEGEL UND SCHRAUBEN	1000s TONNEN	FEV MAR	4451 6665	2497 1020	1378 2688	589 233	877 897	257 144	1429 2270	463 184	427 551	770 278	340 259	418 181	
695 WERKZEUGE AUS UNEOLEN METALL	1000s TONNEN	FEV MAR	8121 2749	8245 2145	2291 617	2257 331	1580 557	692 110	1488 585	1372 312	1166 370	2364 1112	1596 620	1560 160	
696 SCHNEIOWAREN UND BESTECKE	1000s TONNEN	FEV MAR	6708 17618	1559 7461	1998 5430	298 1764	2466 3471	255 861	1198 4549	287 365	669 741	484 506	377 226	235 148	
697 METALLWAREN VORH F HAUSGEBR	1000s TONNEN	FEV MAR	27538 20678	26217 9001	9534 10398	5427 4894	5334 2230	4450 951	4296 1823	6258 2839	5280 1096	5020 1610	3094 3173	5062 748	
698 AND BEARB WAREN A UNEDL METALL	1000s TONNEN	FEV MAR	36637 18584	32445 11434	13828 8494	11469 5227	2911 2662	1430 851	4251 1961	3696 3936	9598 801	11775 2055	6049 3270	4075 2500	
711 DAMPFKESSEL U NICHTELEKT MOTOR	1000s TONNEN	FEV MAR	17541 24129	13606 19281	5571 6088	2815 5895	2764 4205	1245 1711	2209 4461	2098 4499	5235 2601	4899 5576	3053 5470	2985 3750	
712 SCHLEPPER MASCHIN APP F LANDW	1000s TONNEN	FEV MAR	109629 30382	70697 20345	31778 5371	19034 4324	24632 5007	8797 1129	20688 8721	10391 4022	14764 5904	21667 7586	17767 5379	10808 3284	
714 BUEROMASCHINEN	1000s TONNEN	FEV MAR	6427 22073	2097 10604	1225 4414	343 2675	1699 4016	295 760	1839 8356	500 2415	1156 3205	704 3111	508 1982	255 1643	
715 METALLBEARBEITUNGSMASCHINEN	1000s TONNEN	FEV MAR	23509 2697	3442 1665	7036 888	808 260	4514 408	437 146	5861 509	799 358	4728 494	1120 809	1370 421	278 242	
717 MASCH F TEXT LEDER NAEHMASCH	1000s TONNEN	FEV MAR	46626 1774	39436 656	10136 646	9490 173	6900 445	2128 37	10457 155	8633 286	8668 24	12179 460	10465 131	7006 68	
718 MASCH F BESOND GEN INDUSTRIEN	1000s TONNEN	FEV MAR	168632 132191	29669 24157	27588 20286	7769 4910	39192 33483	11977 10922	30176 27663	3305 38095	49451 35633	4153 3421	22225 15126	2465 2083	
719 MASCHINEN UND APPARATE ANG	1000s TONNEN	FEV MAR	30382 6603	20345 2041	5371 1599	4324 238	5007 1524	1129 243	8721 1817	4022 1046	5904 672	7586 880	5379 400	3284 115	
722 ELEKTR MASCH U SCHALTGERAETE	1000s TONNEN	FEV MAR	6427 22073	2097 10604	1225 4414	343 2675	1699 4016	295 760	1839 8356	500 2415	1156 3205	704 3111	508 1982	255 1643	
723 DRAEHTE KABEL ISLATOREN F EL	1000s TONNEN	FEV MAR	23509 2697	3442 1665	7036 888	808 260	4514 408	437 146	5861 509	799 358	4728 494	1120 809	1370 421	278 242	
724 APP F TELEGR TELEPHON FERNSEH	1000s TONNEN	FEV MAR	46626 1774	39436 656	10136 646	9490 173	6900 445	2128 37	10457 155	8633 286	8668 24	12179 460	10465 131	7006 68	
725 ELEKTRISCHE HAUSHALTSGERAETE	1000s TONNEN	FEV MAR	168632 132191	29669 24157	27588 20286	7769 4910	39192 33483	11977 10922	30176 27663	3305 38095	49451 35633	4153 3421	22225 15126	2465 2083	
726 APP F ELEKTROMEDIZIN BESTRAHL	1000s TONNEN	FEV MAR	6603 2041	2041 2041	1599 238	238 315	1524 243	243 243	1817 2199	797 1046	1263 1441	648 880	400 453	115 30	
729 ELEKTR MASCHINEN U APP A N G	1000s TONNEN	FEV MAR	6603 2041	2041 2041	1599 238	238 315	1524 243	243 243	1817 2199	797 1046	1263 1441	648 880	400 453	115 30	
731 SCHIENENFAHRZEUGE	1000s TONNEN	FEV MAR	6603 2041	2041 2041	1599 238	238 315	1524 243	243 243	1817 2199	797 1046	1263 1441	648 880	400 453	115 30	
732 KRAFTFAHRZEUGE	1000s TONNEN	FEV MAR	6603 2041	2041 2041	1599 238	238 315	1524 243	243 243	1817 2199	797 1046	1263 1441	648 880	400 453	115 30	
733 STRASSENFAHRZEUGE O KRAFTANTR	1000s TONNEN	FEV MAR	6603 2041	2041 2041	1599 238	238 315	1524 243	243 243	1817 2199	797 1046	1263 1441	648 880	400 453	115 30	

export

Waren - Produits	Monat Mois 1968	EWG - CEE		France		Belg. - Lux.		Nederland		Deutschland (BR)		Italia	
		intra	extra	intra	extra	intra	extra	intra	extra	intra	extra	intra	extra
685 PLOMB	1000\$ TONNES	FEV MAR	1483 3205	63 30	451 589	550	1472	314 324	57 95	555 1185	1210 1185	1	15 3
686 Z INC	1000\$ TONNES	FEV MAR	3248 1751	112 380	58 22	2524	889	290 291	106 156	322 296	689 1428	1	9 20
687 ETAIN	1000\$ TONNES	FEV MAR	11129 5726	346 1359	165 46	8657	2892	1048 1086	349 540	1077 4790	2305 4790	1	15 33
688 URANIUM THORIUM ET ALLIAGES	1000\$ TONNES	FEV MAR	4228 1482	21 7	14 4	657	143	3302 1695	1139 794	232 121	166 135	16 1	20 30
689 AUTR MET COMMUNS NON FERREUX	1000\$ TONNES	FEV MAR	1362 482	7 8	4 8	225	46	1054 555	362 257	71 43	63 44	5	7 10
689 AUTR MET COMMUNS NON FERREUX	1000\$ TONNES	FEV MAR	1 1	1 1							2		
689 AUTR MET COMMUNS NON FERREUX	1000\$ TONNES	FEV MAR	2104 3756	280 504	687 885	872	2140	472 663	337 234	361 298	538 854	119 260	54 69
691 CONSTRUCT METALL ET PARTIES	1000\$ TONNES	FEV MAR	691 1073	224 248	293 267	228	588	28 60	20 13	47 38	120 80	164 403	52 80
691 CONSTRUCT METALL ET PARTIES	1000\$ TONNES	FEV MAR	7302 14441	1232 1040	2320 3155	1177	245	654 730	3776 1886	3658 4041	2742 3385	581 1149	5358 6389
692 RESERVOIRS FUTS ETC METALL	1000\$ TONNES	FEV MAR	19594 32822	3235 2383	4332 6535	3570	961	1546 1919	5419 3955	9772 10745	4716 5976	1471 2802	17394 17296
692 RESERVOIRS FUTS ETC METALL	1000\$ TONNES	FEV MAR	4299 6266	537 767	2299 1632	659	407	945 1126	188 164	1766 2230	491 1920	1603 2487	
693 CABL RONCES TREILLIS METAL	1000\$ TONNES	FEV MAR	7512 12454	704 1035	4707 2640	1301	347	1946 2352	300 200	2772 4289	3102 3378	789 635	3998 6088
693 CABL RONCES TREILLIS METAL	1000\$ TONNES	FEV MAR	5576 9727	443 441	1418 1373	2804	3249	125 161	523 422	1639 1606	3331 3391	565 511	1206 750
694 CLOUTERIE ET BOULONNERIE	1000\$ TONNES	FEV MAR	17714 29528	410 320	2292 2156	10900	15220	242 331	2213 1326	5299 4956	6721 7226	863 894	3082 2113
694 CLOUTERIE ET BOULONNERIE	1000\$ TONNES	FEV MAR	4462 6245	594 597	1014 1176	484	1029	411 430	493 685	2656 2663	2602 2944	317 556	1107 1398
695 OUTILLAGE EN METAUX COMMUNS	1000\$ TONNES	FEV MAR	6920 16131	517 544	1598 1579	1491	5430	561 646	2190 3712	3912 3698	4113 4210	439 995	2800 4340
695 OUTILLAGE EN METAUX COMMUNS	1000\$ TONNES	FEV MAR	8750 15710	1024 1076	3226 3484	939	536	1108 1039	864 589	5230 6648	8967 10468	449 497	2117 4040
696 COUTELLERIE ET COUVERTS	1000\$ TONNES	FEV MAR	3163 4674	228 345	895 878	137	10	656 579	400 599	1809 1744	2687 3209	333 403	682 686
697 ARTICLES METAL USAGE DOMEST	1000\$ TONNES	FEV MAR	6565 5620	1123 1274	1493 1707	663	177	660 751	349 344	1721 2164	1476 1812	2398 3080	2125 2776
698 AUT ART MANUF EN MET COMM	1000\$ TONNES	FEV MAR	17298 23361	2479 2580	4057 4277	2087	1029	1883 2108	1046 1574	8642 9810	12792 14309	2207 2567	4437 5055
711 CHAUDIERES MOT NON ELECTR	1000\$ TONNES	FEV MAR	31011 48487	5904 5787	10216 13201	2314	4287	3036 1523	3772 3077	15776 15645	23401 24022	3981 4053	6811 7745
712 TRACTEURS MACH APPAR AGRIC	1000\$ TONNES	FEV MAR	22773 26600	4777 4905	4386 5312	3183	3723	1186 1320	1041 1443	10493 12196	10918 13203	3134 3253	6532 7257
714 MACHINES DE BUREAU	1000\$ TONNES	FEV MAR	29542 43499	6275 9671	8390 10680	578	763	2302 2492	4546 3833	11988 12934	16738 20372	8399 8636	13062 11475
715 MACH POUR TRAVAIL DES METAUX	1000\$ TONNES	FEV MAR	20479 50954	2373 3119	5579 6504	1397	1736	602 774	576 557	14417 16386	34934 40161	1690 1945	8129 9360
717 MACH PR TEXT CUIR MAC A COUD	1000\$ TONNES	FEV MAR	18654 58964	2358 2562	7345 9574	1037	1917	994 1143	1690 2196	11498 12508	35233 34186	2767 3316	12779 12846
718 MACH PR AUT INDUS SPECIAL	1000\$ TONNES	FEV MAR	25207 71450	3600 4331	11575 12623	1519	3515	1854 1959	3211 2590	15865 18008	44736 43885	2369 2887	8413 8460
719 MACHINES APPAREILS NDA	1000\$ TONNES	FEV MAR	105117 214639	15332 14705	50467 45632	7333	7085	10379 10022	8770 11280	58171 66902	108348 119296	13920 16452	39969 40832
722 MACH ELECT APPAR PR COUPURE	1000\$ TONNES	FEV MAR	29094 49434	5274 5607	11842 12537	3297	2421	4047 4002	2659 2598	14426 17928	24923 28366	2050 2086	7589 6437
723 FILS CABLES ISOLAT ELEC	1000\$ TONNES	FEV MAR	5807 10972	1099 1062	3333 6510	1111	629	776 1038	919 912	2559 2955	4753 4338	262 411	1338 1506
724 APPAR POUR TELECOMMUNICAT	1000\$ TONNES	FEV MAR	26144 41826	2729 2860	6677 11427	5766	3653	6746 6386	7292 7660	8069 9927	18405 22540	2834 2796	5799 5432
725 APPAREILS ELECTRODOMESTIQUES	1000\$ TONNES	FEV MAR	24663 21189	2198 1981	1893 2163	559	134	1289 2328	2576 2728	7685 8530	6111 7546	12932 13521	10475 12622
726 APP ELEC MEDICALE ET RADIOD	1000\$ TONNES	FEV MAR	2731 6269	322 231	375 764	202	144	878 918	1503 1772	1168 1401	3955 4123	161 193	292 291
729 MACH ET APP ELECTRIQUES NDA	1000\$ TONNES	FEV MAR	46061 61788	7255 7808	10586 13679	4571	691	13558 13025	15227 15797	16781 18962	30009 32402	3896 5675	5275 5684
731 VEHICULES POUR VCIES FERREES	1000\$ TONNES	FEV MAR	2390 10638	736 1198	4327 3511	270	270	79 46	70 17	1216 1439	5463 4505	89 31	508 574
732 VEHICULES AUTOMOBILES ROUTIERS	1000\$ TONNES	FEV MAR	203469 275013	47404 48815	51045 57337	35383	12808	6982 6944	2895 3346	76774 79719	171142 218102	36926 36250	37123 39478
733 VEHIC ROUT NON AUTOMOBILES	1000\$ TONNES	FEV MAR	156670 191385	35346 35673	35422 39316	25120	10461	5485 5355	2527 3152	61579 66569	113985 147075	29140 28078	28990 29711



import

Waren-Produits	Monat Mois 1968	EWG - CEE		France		Belg. - Lux.		Nederland		Deutschland (BR)		Italia		
		intra	extra	intra	extra	intra	extra	intra	extra	intra	extra	intra	extra	
734 LUFTFAHRZEUGE	1000\$	FEV	5340	33420	1704	10192	524	5298	1319	11845	1463	3953	330	2132
		MAR			1223	2630			855	9208	5355	28562	1803	3863
735 WASSERFAHRZEUGE	1000\$	FEV	3929	7850	309	1254	794	149	1035	429	1117	5890	674	128
		MAR			800	731			706	6911	1210	1731	284	185
812 SANIT U HYG ARTKL HEIZK	1000\$	FEV	9635	2971	3521	533	1960	294	2278	449	1264	1375	612	320
		MAR			4132	677			2531	633	1638	1425	890	447
821 MOEBEL	1000\$	FEV	20120	4839	7400	1129	3250	476	5605	832	3245	2208	620	194
		MAR			7893	1397			6434	951	3509	2224	810	249
831 REISEARTIKEL TAESCHNERW	1000\$	FEV	3436	742	577	97	952	86	634	135	1152	363	121	61
		MAR			862	127			802	208	1461	329	123	56
841 BEKLEIDUNG	1000\$	FEV	75132	23120	11242	2355	12380	872	24369	3828	24313	14880	2828	1185
		MAR			13798	1035			28173	3827	27662	16796	3067	1405
842 PELZWAREN	1000\$	FEV	185	209	5	41	23	7	31	77	95	79	31	5
		MAR			12	39			55	62	126	298	30	12
851 SCHUHE	1000\$	FEV	31406	5414	5618	1022	5397	615	4210	496	16048	3222	133	59
		MAR			7208	1035			4309	351	14177	3172	196	125
861 FEINMECH U OPT ERZEUGNISSE	1000\$	FEV	21683	25392	6351	7647	3099	1874	3822	3937	4716	8576	3695	3358
		MAR			7208	8779			3910	4435	3951	10135	3799	4329
862 PHOTOCHEMISCHE ERZEUGNISSE	1000\$	FEV	10070	5546	2494	1127	720	566	1124	788	3175	2257	2557	808
		MAR			2833	1223			1085	726	2864	2430	1942	885
863 KINOFILME BELICHTET ENTWICK	1000\$	FEV	739	978	167	208	126	86	33	44	311	416	102	224
		MAR			299	209			32	27	411	494	80	274
864 UHREN	1000\$	FEV	4157	6752	921	1577	603	535	621	272	1163	2395	849	1973
		MAR			1275	1602			732	333	1237	2498	884	2266
891 MUSIKINSTR PLATTENSCHALLP	1000\$	FEV	10464	8542	2989	1437	1830	870	2269	2853	2216	2443	1160	939
		MAR			2750	1311			8624	2200	2041	2810	1542	987
892 DRUCKEREI ERZEUGNISSE	1000\$	FEV	19512	7617	10368	2816	3822	659	2131	797	2378	2420	813	925
		MAR			9323	3315			1963	1019	2625	2515	776	1121
893 KUNSTSTOFFWAREN ANG	1000\$	FEV	13184	3390	3785	955	2371	291	3625	504	2600	1246	803	394
		MAR			3905	1139			4361	635	2484	1253	980	467
894 KINDERWAGEN SPORTART SPIELZG	1000\$	FEV	6326	7286	1679	1244	1041	780	1468	1049	1599	3195	539	1014
		MAR			2209	1404			1968	1130	1966	3758	719	1229
895 BUEROBEDARF	1000\$	FEV	2557	1634	759	563	548	207	441	250	355	445	454	169
		MAR			840	751			470	208	337	601	687	156
896 KUNSTGEGENSTAENDE UND DGL	1000\$	FEV	1129	3838	135	639	181	246	238	924	516	1665	59	364
		MAR			96	861			68	406	551	1402	135	418
897 SCHMUCK GOLD UND SILBERWAREN	1000\$	FEV	4641	1313	472	477	741	109	521	128	2702	453	205	146
		MAR			711	1069			475	152	2653	493	145	218
899 BEARBEITETE WAREN A N G	1000\$	FEV	6459	5829	1471	1427	1249	526	1302	810	1721	2323	716	743
		MAR			1650	1939			1567	2328	1749	3530	704	761
911 POSTPAKETE ANDERW N ZUGEORDN	1000\$	FEV	4097	1854			30	6	4067	1848				
		MAR							4452	1841				
931 RUECKWAR U BESOND EIN U AUSF	1000\$	FEV	125	319			30	40	95	279				
		MAR							95	279				
941 ZOOTIERE HUNDE KATZEN U DGL	1000\$	FEV	136	1097	30	846	42	74	8	85	40	69	16	23
		MAR			84	190			9	86	51	86	21	28
951 KRIEGSWAFFEN UND MUNITION	1000\$	FEV	1608	668					1368	504	101	61	139	103
		MAR							2291	1911	89	92	240	178
961 NICHT IN UMLAUF BEF MUENZEN	1000\$	FEV	3	1322		241	3	3		1		69		1008
		MAR			19	42					1	1383		436

export

Waren - Produits	Monat Mois 1968	EWG - CEE		France		Belg. - Lux.		Nederland		Deutschland (BR)		Italia		
		intra	extra	intra	extra	intra	extra	intra	extra	intra	extra	intra	extra	
734 AERONEFS	1000\$	FEV MAR	9100 26452	2069 14959 6228 13158	829 5151	446 626	1751 7212	3767 7621	1222 2152	1989 2438	3369 5592			
735 BATEAUX	1000\$	FEV MAR	7010 38473	3136 11836 1231 2940	845 1962	1439 1415	13241 2576	1150 495	10913 24434	440 567	521 5934			
812 APP SANIT HYG CHAUFF ECLAIR	1000\$	FEV MAR	9867 7914	824 1547 1090 1858	1568 243	989 1162	676 599	4776 5170	3658 4109	1710 1764	1790 1878			
821 MEUBL SOMMIERS LITERIE SIM	1000\$	FEV MAR	20705 10936	1246 2226 1566 2440	6199 239	2306 2665	554 704	8183 8756	5147 6286	2771 3237	2770 2974			
831 ARTI VOYAGE SACS A MAIN ETC	1000\$	FEV MAR	3994 4787	649 1114 674 1271	294 45	287 339	154 121	928 1245	1271 1592	1836 2064	2203 2103			
841 VETEMENTS	1000\$	FEV MAR	76624 44911	13761 14764 14764 16148	12755 1853	7756 8892	1224 1439	15955 18164	9441 11247	26397 29958	18492 21644			
842 FOURRURES SF ART CHAPELLERIE	1000\$	FEV MAR	182 581	97 144 233 346	17 7	25 26	5 3	36 89	290 379	7 49	46 10			
851 CHAUSSURES	1000\$	FEV MAR	31923 35288	3639 3588 4447 4339	1179 287	1916 1688	507 637	2308 2038	3032 4465	22881 19475	27015 27902			
861 APP SCIENTIF ET D OPTIQUE	1000\$	FEV MAR	23347 40235	4019 3696 7503 8633	902 385	2938 3255	2020 2313	13576 14586	26201 28667	1912 3231	4126 4428			
862 FOURNITURES PHOTOCINEMA	1000\$	FEV MAR	9357 13013	1921 1851 1309 1467	3185 5907	766 833	648 772	2567 2720	4076 4697	918 891	1073 1435			
863 FILMS CINEMA IMPRES DEVELOP	1000\$	FEV MAR	528 1340	142 241 381 655	61 65	7 5	18 16	35 41	184 191	283 368	692 680			
864 HORLOGERIE	1000\$	FEV MAR	4641 8954	1128 1254 2736 3044	41 106	56 114	28 31	2868 3137	5387 6413	548 558	697 684			
891 INSTR MUSIQUE PHONOS DISQUES	1000\$	FEV MAR	12338 15472	1380 1285 1575 2156	2441 421	2821 2865	4010 4266	4366 4944	7863 9653	1330 1495	1603 1917			
892 OUVRAGES IMPRIMES	1000\$	FEV MAR	20204 22409	4895 4538 7288 7923	3533 581	3017 4027	1706 2143	4447 3864	10424 9525	4312 4174	2410 2724			
893 OUVR ET ART EN MAT PLAST NDA	1000\$	FEV MAR	13082 8532	2137 2286 1805 2323	2607 243	1681 1855	591 625	4258 5169	3821 4759	2399 3011	2072 2557			
894 VOIT ENFANT ART SPORT JOUETS	1000\$	FEV MAR	6310 8843	1235 1459 1661 1785	651 2443	491 679	246 313	2034 2842	3103 4301	1899 2528	1390 1943			
895 ARTICLES DE BUREAU	1000\$	FEV MAR	2799 4882	492 427 964 1321	181 99	141 158	206 259	1493 1931	2755 3007	492 560	858 969			
896 OBJETS D ART ET ANTIQUITE	1000\$	FEV MAR	815 6232	375 332 3624 2307	170 149	119 87	898 642	119 476	1280 1489	32 28	281 200			
897 BIJOUTERIE JOAILLERIE ORFEVR	1000\$	FEV MAR	6875 10072	637 596 1777 2161	235 136	45 31	27 13	1865 2224	3963 5113	4093 3685	4169 4223			
899 ARTICLES MANUFACTURES NDA	1000\$	FEV MAR	6335 10734	1287 1524 3149 3107	699 620	599 622	380 325	2502 2981	4168 4975	1248 1399	2417 2527			
911 COLIS POSTAUX NON CL AILL	1000\$	FEV MAR	1756 4835	933 879 3279 2790	2	821 739	1556 1355							
931 MARCH EN RETOUR TRANSAC SPEC	1000\$	FEV MAR		1610		380		1230 1521						
941 ANIMAUX ZOO CHIENS CHATS SIM	1000\$	FEV MAR	126 281	13 11 14 16	12 42	74 109	131 119	22 34	91 104	5 9	3 11			
951 ARMURERIE MUNITIONS GUERRE	1000\$	FEV MAR	2014 1407				1532 1649	210 976	80 11	497 775	402 569	700 856		
961 MONNAIES MORS CIRCUL SF OR	1000\$	FEV MAR	2 23		87	1 23			1 6					



Zeitraum	Monde	CEE	Welt	EWG	Monde	CEE	Welt	EWG	Monde	CEE	Welt	EWG	Monde	CEE	Welt	EWG
	(1) (3) (5) Mauritanie		(1) Mali		Haute Volta		Niger		Tchad		(2) Sénégal		Côte-d'Ivoire		Togo	
	import															
1958	8,6	6,1	10,5	6,3	28,5	19,8	208,4	160,2	108,7	81,6	18,0	10,0
1960	8,2	6,0	13,0	6,9	25,3	16,3	172,1	132,8	120,0	95,0	26,1	16,9
1961	31,1	26,2	35,6	26,5	28,4	18,3	18,8	10,2	25,3	16,2	155,3	113,2	153,9	119,5	26,2	14,2
1962	35,7	27,8	45,7	23,7	34,6	19,8	27,5	16,3	29,1	18,6	154,8	115,3	139,9	108,2	27,2	13,0
1963	30,0	22,6	34,2	13,7	38,0	20,3	22,7	12,9	29,0	18,4	156,0	116,0	169,7	129,1	29,0	14,1
1964	15,7	10,5	36,6	13,9	38,4	23,0	33,5	22,0	34,6	21,6	171,6	120,3	245,0	178,7	41,7	20,8
1965	23,8	14,9	42,9	12,4	37,1	23,9	37,7	24,2	31,2	17,9	164,3	107,3	236,2	178,9	45,0	25,1
1966	22,3	14,3	36,0	9,0	37,6	20,6	45,0	27,7	29,7	18,0	161,0	104,4	257,5	183,9	47,2	24,0
1966 I	4,3	3,1	13,0	3,8	9,4*	5,0*	13,8	8,9	7,2	4,6	49,9	33,5	63,0	47,6	11,4	5,9
1966 II	4,7	2,5	5,3	1,9	9,4*	5,0*	8,1	5,0	6,8	3,8	40,8	35,9	60,1	45,0	10,7	5,4
1966 III	5,8	3,8	6,6	1,7	8,9	5,2	11,6	7,1	7,6	4,8	32,8	11,5	72,9	40,3	13,2	6,8
1966 IV	7,6	4,9	11,1	1,6	9,9	5,4	11,5	6,7	8,1	4,8	37,5	23,5	61,5	51,0	11,9	5,9
1967 I			13,9	2,5			10,5	6,3	8,1	5,2	45,8	24,5	63,4	48,8	11,5	5,4
1967 II			8,5	3,2					8,5	5,4					10,8	5,2
1967 III									6,2	3,7					11,8	5,7
	export															
1958	5,4	1,1	18,2	13,3	24,6	21,4	137,0	122,3	150,0	100,0	15,0	11,7
1960	4,3	0,2	12,6	8,9	13,3	9,5	112,9	94,5	151,2	102,3	14,5	11,5
1961	2,1	0,6	14,1	2,5	3,6	0,4	15,5	12,1	21,4	17,2	124,2	102,4	176,6	121,9	18,7	13,5
1962	2,8	1,4	10,0	1,8	7,9	1,6	14,5	8,2	16,5	9,9	124,2	109,7	182,5	126,7	17,2	12,1
1963	16,2	12,1	10,6	2,2	12,4	2,6	19,7	14,0	22,7	15,3	110,5	98,1	230,3	161,9	18,3	13,6
1964	45,8	30,2	16,6	0,7	13,4	2,9	21,3	13,8	26,5	17,4	122,5	102,4	302,1	181,2	30,3	21,6
1965	57,6	39,4	15,7	0,9	14,9	2,5	25,3	14,8	27,3	14,5	128,5	110,1	277,2	169,5	26,8	21,5
1966	69,2	48,3	13,1	0,4	16,1	3,1	28,9	18,4	23,7	13,1	148,9	121,5	310,5	190,5	35,9	27,8
1965 IV			2,6	0,5			6,6	3,5	5,9	2,8	21,0	15,1	71,1	40,0	6,1	4,5
1966 I	16,8	10,9	2,8	0,1	4,5*	1,0*	4,6	2,1	7,0	5,5	39,1	34,0	89,0	54,5	10,4	8,0
1966 II	17,4	11,9	3,7	0,1	4,5*	1,0*	10,2	7,4	9,7	4,9	43,5	37,6	69,9	39,6	11,0	8,8
1966 III	18,3	13,7	2,5	0,1	3,1	0,7	8,3	4,0	4,4	1,7	37,1	28,3	51,4	29,0	7,9	5,9
1966 IV	16,7	11,8	4,1	0,1	3,9	0,3	5,8	4,9	2,6	1,0	29,2	21,6	100,2	67,0	6,6	5,1
1967 I			2,7	0,1			7,4	6,5	6,8	5,3	38,7	32,6	82,1	50,7	11,3	8,8
1967 II			8,1	1,1					10,1	7,6					8,3	6,7
1967 III									3,0	2,0					6,4	4,5
	import															
	Dahomey		Cameroun Oriental		Rép. Centra- fricaine		Gabon		Congo (Brazza)		Congo (R.D.) (4)		Somalie		Madagascar	
1958	20,6	14,2	102,2	72,4	19,3	12,5	34,7	24,8	57,8	39,6	351,4	198,0	25,4	.	126,5	97,5
1960	26,9	19,9	84,5	56,6	20,1	14,5	31,7	21,8	70,1	52,4	178,9	88,4	30,8	.	112,0	85,8
1961	25,4	16,9	96,1	61,1	22,3	15,9	35,9	25,8	79,1	59,3	129,9	60,7	30,2	10,2	103,4	83,4
1962	26,9	18,0	101,5	65,2	25,2	18,0	38,7	28,1	67,7	55,3	263,5	107,1	32,2	11,8	121,6	99,8
1963	33,4	23,5	109,0	74,6	26,4	20,0	48,1	34,5	61,8	46,1	316,1	132,6	37,8	12,2	127,5	104,2
1964	31,4	21,1	115,8	85,0	29,9	22,3	55,7	39,8	64,8	48,8	262,1	132,8	44,7	13,5	135,5	109,3
1965	34,4	23,5	134,9	100,0	27,4	20,2	62,5	44,8	67,7	48,7	[319]		54,6	15,5	138,4	99,5
1966	33,5	22,5	130,9	99,9	30,7	23,7	65,7	48,4	69,6	53,3			37,3	18,1	141,3	104,0
1966 I	8,5	5,2	39,6	30,8	6,3	5,0	13,4	10,2	17,1	12,9					31,9	23,3
1966 II	9,0	6,0	32,4	23,9	6,4	4,8	17,1	12,3	18,5	14,4					34,2	24,8
1966 III	8,5	6,3	20,8	16,3	7,0	5,5	16,5	12,3	17,0	13,2					37,0	28,1
1966 IV	7,5	5,0	38,9	29,5	11,0	8,4	18,7	13,6	17,0	12,8					32,8	27,8
1967 I	10,3	7,2	38,6	30,2	8,6	7,0	14,5	11,0	16,7	12,5					69,8	52,7
1967 II	9,4	6,4	45,5	35,2	9,3	7,6	16,5	12,7	16,9	12,5					36,6	27,7
1967 III			46,7	36,0	9,2	7,4	18,0	13,7	24,9	18,6						
	export															
1958	16,1	13,9	106,1	82,7	16,2	13,8	39,9	31,0	14,0	9,8	412,6	244,5	18,5	.	96,4	59,4
1960	16,5	14,0	97,0	81,8	13,9	10,7	47,9	36,8	17,9	14,1	337,3	184,5	23,0	13,0	74,9	46,2
1961	14,5	10,9	98,0	81,8	13,7	11,3	55,2	42,8	19,7	14,4	118,2	90,1	26,3	14,8	77,5	46,0
1962	10,9	8,4	103,4	83,7	14,2	9,0	58,7	44,9	35,1	25,5	348,8	89,3	25,2	13,1	94,3	56,4
1963	12,8	10,9	118,3	99,0	22,0	11,8	73,3	50,6	41,6	31,1	377,5	120,9	31,8	15,9	82,1	50,0
1964	13,2	11,6	121,7	101,4	28,9	16,5	91,3	60,9	47,4	29,3	317,8	242,4	36,1	17,4	91,8	55,5
1965	13,6	11,0	118,8	91,8	26,4	13,1	97,0	61,4	46,8	28,1	[330]	.	22,6	16,4	91,7	48,0
1966	10,5	7,1	131,3	89,2	30,7	15,2	100,8	63,5	43,2	26,3					97,8	51,9
1965 IV	2,9	2,3	24,2	17,1	6,3	2,3	27,1	17,2	14,4	8,0					26,0	13,5
1966 I	2,5	2,0	43,1	28,5	8,1	3,5	23,6	15,0	10,6	8,5					21,6	10,3
1966 II	4,2	3,3	34,8	21,8	8,6	5,7	24,5	15,5	5,7	2,7					23,6	13,3
1966 III	2,3	1,0	22,1	14,5	6,6	3,8	25,8	16,6	14,0	7,2					24,3	14,6
1966 IV	1,5	0,8	31,4	24,2	7,4	2,2	26,9	16,4	12,3	7,9					28,3	13,7
1967 I	3,8	2,3	46,8	34,3	6,1	2,9	26,1	17,2	8,3	4,6					47,6	21,2
1967 II	4,0	3,0	19,4	11,6	8,3	3,6	25,9	17,4	10,5	6,3						
1967 III			26,3	20,3	7,2	4,3	31,7	17,5	15,4	10,0					27,8	12,7

(1) Eingeschlossen in Senegal bis Dezember 1960.

(2) Einschl. Mali und Mauretanien bis Dezember 1960.

(3) Die Ergebnisse beziehen sich nur auf die seitens der mauretanischen Zollstellen vorgenommenen Kontrollen.

(4) Vom 3. Vierteljahr 1960 an: ohne Katanga und Süd-Kasai.

(5) Vom 1. Vierteljahr 1962 an: ohne Süd-Katanga und Süd-Kasai.

Ab 1963 beziehen sich die Zahlen wieder auf den ganzen Kongo. (Leo).

(5) Eisenerne eingeschlossen (Quelle: MIFERMA) von 1963 an.

TAB. 12

Évolution du Commerce des principaux ASSOCIÉS D'OUTRE-MER DE LA CEE

Mio \$

Période	Monde	CEE	Welt	EWG	Monde	CEE	Welt	EWG	Monde	CEE	Welt	EWG	Monde	CEE	Welt	EWG
	Total E.A.M.A.		Côte fr. des Somalis		Comores		Saint-Pierre-et-Miquelon		Curaçao		Aruba		Surinam		Nlle-Calédonie	
	import															
1958	1 119,0	749,0	9,4	3,6	3,4	1,6	3,2	0,8	491,8		405,7		37,9	12,3	45,0	27,0
1960	919,1	624,1	13,4	4,7	3,8	1,7	4,4	1,5	312,3	33,8	369,0	6,4	54,1	21,2	38,3	22,1
1961	998,9	685,2	12,5	6,0	3,7	1,8	4,6	1,5	314,2	20,0	402,5	4,0	53,6	20,5	47,7	32,0
1962	1 177,4	744,4	12,8	8,5	4,4	2,3	4,3	1,8	329,3	22,6	391,0	5,4	54,6	19,8	41,2	27,9
1963	[1 290]	[803]	25,7	14,3	5,4	3,0	5,2	2,2	312,8	19,1	382,6	6,2	58,5	21,2	38,5	24,3
1964	[1 390,4]	[895,3]	20,9	13,4	6,1	3,6	5,1	1,8	313,2	19,5	334,5	5,8	80,6	24,9	54,5	33,6
1965	[1 480]	[906]	23,1	14,5	6,6	3,2	5,5	2,0	294,2	20,2	321,8	5,2	95,3	26,5	76,0	51,0
1966			23,1	14,8	7,2	4,1	6,5	2,4	299,3	27,5	316,8	5,7	89,7	28,3	67,3	36,6
1966 I			5,4	3,3	1,5	1,0	1,6*	0,6*	73,6	6,5	82,8	1,4	22,7	6,6	13,0	7,9
1966 II			5,8	3,4	1,8	1,0	1,6*	0,6*	72,2	4,8	77,6	1,3	22,2	6,2	14,4	7,3
1966 III			6,3	4,5	1,9	1,1	1,6*	0,6*	69,9	6,6	74,8	1,4	22,1	7,5	18,9	9,7
1966 IV			5,6	3,6	2,0	1,0	1,6*	0,6*	83,6	9,6	81,6	1,6	22,7	8,0	21,0	11,7
1967 I			5,6	4,0	1,6	0,8	1,6*	0,6*							15,1	9,4
1967 II																
1967 III																
	export															
1958	1 071,0	736,9	1,8	1,3	2,2	1,6	1,4	0,4	406,2		402,6		32,4	2,5	26,3	21,0
1960	937,2	628,0	0,9	0,6	3,2	2,1	1,8	0,4	280,0	28,7	378,0	22,8	43,1	3,5	51,3	39,5
1961	[1 012]	[581]	1,6	0,8	2,8	2,0	1,5	0,6	296,0	26,8	413,0	39,6	40,9	5,1	56,0	43,3
1962	[1 066]	[601]	2,2	1,2	2,5	2,0	1,7	0,6	284,9	28,6	402,9	55,3	41,9	4,8	33,5	25,4
1963	[1 213]	[714]	1,8	1,3	4,7	2,5	1,7	0,6	278,4	34,4	390,0	71,0	45,7	5,1	44,6	30,5
1964	[1 348]	[910,1]	2,5	1,8	4,0	2,3	2,1	0,6	281,2	28,6	348,7	30,3	47,1	3,6	57,5	28,0
1965	[1 344]	[893]	2,0	1,5	3,7	2,2	1,9	0,4	266,3	26,0	336,5	29,3	57,5	5,6	65,1	36,4
1966			2,6	1,8	3,9	2,5	1,5	0,4	258,1	21,8	333,6	16,7	87,4	7,9	77,6	40,4
1965 IV			0,4	0,3	1,8	0,9			63,9	5,6	88,8	8,8	18,8	1,9		
1966 I			0,5	0,3	0,7	0,5	0,5*	0,1*	65,4	7,0	87,8	8,0	20,8	1,6	19,5	7,8
1966 II			0,5	0,6	0,7	0,5	0,5*	0,1*	63,0	5,5	79,9	2,2	21,8	1,5	18,6	9,3
1966 III			0,6	0,4	0,7	0,4	0,5*	0,1*	63,5	5,4	78,3	1,9	22,2	1,6	19,5	11,5
1966 IV			1,0	0,5	1,7	1,1	0,5*	0,1*	66,2	3,9	87,6	4,6	22,6	3,2	20,0	11,8
1967 I			0,7	0,6	0,7	0,6									18,1	6,9
1967 II																
1967 III																
	Polynésie française		Total T.O.M.		Réunion		Guadeloupe		Martinique		Guyane		Total D.O.M.			
	import															
1958	13,2	6,5	1 009,6	93,3	48,3	31,7	47,8	38,3	41,5	32,0	8,2	6,1	145,8	108,1		
1960	18,3	9,8	813,6	91,2	52,0	38,8	48,3	40,1	46,4	37,4	7,5	6,0	154,2	122,3		
1962	25,2	14,9	862,8	103,2	63,3	46,2	57,5	47,2	57,0	46,4	10,6	8,7	188,4	148,3		
1963	32,2	20,6	860,9	110,9	69,7	50,1	69,6	57,1	73,8	59,4	11,3	9,4	224,4	176,0		
1964	71,2	48,2	886,1	150,8	90,0	65,3	79,4	64,4	78,9	63,1	16,0	13,4	264,3	206,2		
1965	107,4	81,6	929,9	204,6	97,0	72,3	85,2	68,3	91,1	71,6	20,1	15,0	293,4	227,2		
1966	167,4	138,1			104,6	77,2	92,9	75,6	92,7	72,9	27,8	20,8	317,6	246,5		
1967					116,3	84,0	99,6	78,5	105,5	85,1	42,1	32,6	363,5	280,2		
1966 I					23,2	16,8	22,8	18,0	23,7	18,0	5,9	4,4	75,6	57,2		
1966 II					25,5	19,0	26,3	21,9	23,6	18,6	6,7	5,0	82,1	64,5		
1966 III					29,9	22,4	19,7	16,0	22,4	18,2	6,8	5,1	78,8	61,7		
1966 IV					26,0	19,0	24,1	19,7	22,6	18,1	8,4	6,3	81,1	63,1		
1967 I					25,7	18,3	24,1	20,0	25,5	20,5	9,2	6,9	84,5	65,7		
1967 II					31,3	22,8	25,9	20,3	28,3	22,3	10,8	8,2	96,3	73,6		
1967 III					31,1	22,3	21,8	17,9	25,6	20,8	10,6	8,3	89,1	69,3		
1967 IV					28,2	20,6	27,8	20,3	26,1	21,5	11,5	9,2	93,6	71,6		
	export															
1958	10,4	5,6	883,3	[70,9]	29,6	24,2	33,9	29,3	28,9	26,2	1,3	0,9	93,7	80,6		
1960	12,5	6,8	770,8	104,4	36,4	29,5	34,7	32,2	32,3	30,8	1,1	0,7	104,5	93,2		
1962	10,8	5,6	780,7	123,5	33,0	28,3	35,2	29,5	33,6	31,3	0,5	0,3	102,3	89,4		
1963	10,2	5,4	768,3	150,8	38,1	31,8	38,2	28,0	35,6	31,6	0,7	0,4	112,6	91,8		
1964	11,1	5,5	754,2	100,7	37,4	35,0	34,8	29,0	29,4	26,7	0,7	0,4	102,2	91,1		
1965	10,3	5,4	743,3	106,8	34,4	31,1	37,8	30,7	[44,7]	[42,4]	2,9	0,7	[112,7]	[98,1]		
1966	17,4	9,1			39,2	36,7	35,0	28,1	44,7	42,8	3,5	0,6	122,4	108,2		
1967					36,4	33,5	32,4	25,0	36,0	34,4	3,7	0,5	108,5	93,4		
1965 IV					16,1	14,6	8,3	7,0	[12,4]	[11,8]	0,90	0,40	[37,7]	[33,8]		
1966 I					12,7	11,5	10,2	9,1	7,2	6,7	0,73	0,14	30,8	27,4		
1966 II					2,7	2,4	14,4	10,9	13,5	13,0	1,00	0,20	31,6	26,5		
1966 III					8,7	8,3	7,0	5,7	10,5	10,2	1,00	0,20	27,2	24,4		
1966 IV					15,1	14,5	3,4	2,4	13,5	12,9	0,80	0,10	32,8	29,9		
1967 I					13,1	12,7	4,8	2,3	8,1	7,8	0,80	0,10	26,8	22,9		
1967 II					1,4	1,1	12,0	8,9	7,3	6,9	0,90	0,20	21,6	17,1		
1967 III					7,1	6,6	5,0	3,8	17,4	16,8	1,40	0,10	30,9	27,3		
1967 IV					14,8	13,1	10,6	10,0	3,2	2,9	0,60	0,10	29,2	26,1		

(1) Inclus dans le Sénégal jusqu'en Décembre 1960.

(2) Y compris Mali et Mauritanie jusqu'en Décembre 1960.

(3) Chiffres ne se rapportant qu'aux contrôles effectués par les postes de douane mauritaniens.

(4) A partir du 3^e trimestre 1960: Katanga et Sud-Kasai exclus.A partir du 1^{er} trimestre 1962: Sud-Katanga et Sud-Kasai exclus. En 1963: ensemble du territoire.

(5) Minerais de fer compris (Source: MIFERMA) à partir de l'année 1963.

12

AUSSENHANDEL DER WICHTIGSTEN ASSOZIIERTEN ÜBERSEEISCHEN LÄNDER UND GEBIETE

TAB. 13 a

Einfuhr nach Warenklassen

Mio \$

CST		1962		1963		1964		1965		1966		1966		1967		
		Monde	CEE	Welt	EWG	Monde	CEE	Welt	EWG	Monde	CEE	Welt				
												III	IV	I	II	III
MAURITANIE																
0+1	Nahrungs- und Genußmittel	2,1	1,9	1,5	1,3	1,3	1,1	2,1	1,1	3,2	1,5	1,0	0,9			
2+4	Rohstoffe	0,3	0,3	0,3	0,3	0,3	0,1	0,2	0,1	0,3	0,1	0,1	0,1			
3	Mineralische Brennstoffe	0,9	0,7	0,8	0,2	1,1	0,1	1,1	0,1	1,3	0,3	0,4	0,3			
7	Maschinen und Fahrzeuge	12,4	6,5	20,0	13,4	9,4	6,0	13,8	7,9	11,0	6,9	3,1	4,0			
5+6+8	Andere industrielle Erzeugnisse	19,8	18,9	7,8	7,4	3,7	3,1	6,5	5,6	6,6	5,4	1,7	2,3			
MALI																
0+1	Nahrungs- und Genußmittel	8,9	2,7	7,2	1,6	6,2	1,6	8,7	2,1	7,5	1,2	0,8	2,6	1,0	0,9	2,3
2+4	Rohstoffe	1,3	0,2	1,8	0,1	1,7	0,0	1,5	0,0	2,5	0,0	0,4	0,8	0,8	0,8	0,7
3	Mineralische Brennstoffe	2,3	0,7	2,2	0,5	2,3	0,8	2,6	1,4	2,3	0,5	0,4	0,5	0,5	0,7	1,4
7	Maschinen und Fahrzeuge	16,9	8,3	7,6	3,9	10,1	5,1	9,8	3,9	5,6	3,1	0,7	1,3	1,5	2,6	1,5
5+6+8	Andere industrielle Erzeugnisse	16,4	11,8	15,5	7,6	16,3	6,4	20,3	4,9	18,1	4,2	3,8	6,3	10,1	3,4	3,9
NIGER																
0+1	Nahrungs- und Genußmittel	6,2	3,1	4,4	2,5	5,0	3,4	5,0	3,6	6,3	4,2	1,7	1,9	1,7		
2+4	Rohstoffe	2,1	0,4	0,7	0,0	0,7	0,0	1,4	0,1	2,0	0,1	0,7	0,4	0,5		
3	Mineralische Brennstoffe	1,2	0,2	2,7	0,2	2,7	0,5	2,4	0,3	3,8	0,4	1,0	0,5	0,5		
7	Maschinen und Fahrzeuge	5,8	4,4	4,2	3,2	6,3	5,2	8,1	6,3	9,8	7,6	1,9	2,9	3,0		
5+6+8	Andere industrielle Erzeugnisse	11,8	7,9	10,0	6,4	18,1	12,4	19,5	13,1	21,6	14,1	6,0	5,3	4,2		
TCHAD																
0+1	Nahrungs- und Genußmittel	4,7	2,7	4,7	2,6	5,1	2,6	4,0	2,2	3,8	1,7	0,8	0,8	1,0	1,7	1,0
2+4	Rohstoffe	1,0	0,3	1,0	0,3	1,0	0,3	1,1	0,4	0,9	0,1	0,2	0,3	0,2	0,2	0,2
3	Mineralische Brennstoffe	4,1	0,2	4,5	0,3	4,8	0,3	6,4	0,2	4,4	0,2	1,4	0,9	1,0	1,1	1,2
7	Maschinen und Fahrzeuge	6,7	5,5	6,3	5,4	7,7	6,4	6,6	5,5	6,9	5,6	1,7	2,1	2,3	2,4	1,4
5+6+8	Andere industrielle Erzeugnisse	11,9	9,6	11,8	9,4	15,3	11,5	12,4	9,2	12,7	9,6	3,4	3,6	3,4	2,9	2,3
(a) SÉNÉGAL																
0+1	Nahrungs- und Genußmittel	48,9	27,1	52,5	29,3	63,9	32,0	60,0	29,6	57,4	28,6	11,3	13,2	21,0		
2+4	Rohstoffe	3,0	2,1	2,8	1,8	3,2	2,0	7,1	1,7	8,5	2,2	2,0	2,3	2,2		
3	Mineralische Brennstoffe	8,4	2,1	8,4	2,4	8,0	1,9	10,3	0,9	9,9	1,0	3,2	1,2	1,4		
7	Maschinen und Fahrzeuge	26,2	22,2	27,0	23,4	27,4	22,8	23,4	19,9	24,1	21,2	5,3	5,0	5,1		
5+6+8	Andere industrielle Erzeugnisse	68,2	61,8	65,2	58,9	69,2	61,6	63,6	55,2	60,9	51,3	11,8	14,6	16,1		
CÔTE-D'IVOIRE																
0+1	Nahrungs- und Genußmittel	26,1	14,3	28,2	15,8	40,6	20,6	42,0	23,1	51,0	27,9	3,0	1,5	9,6		
2+4	Rohstoffe	1,9	0,7	4,3	0,8	5,6	0,9	3,8	1,0	5,7	1,3	0,4	3,1	2,3		
3	Mineralische Brennstoffe	8,1	2,9	8,7	2,4	11,0	2,9	13,2	4,6	13,6	2,1	0,4	20,4	0,5		
7	Maschinen und Fahrzeuge	37,3	30,3	48,8	40,3	74,5	55,6	66,4	55,6	70,1	55,0	2,9	32,4	17,1		
5+6+8	Andere industrielle Erzeugnisse	66,5	59,9	79,4	69,5	113,1	98,6	110,6	94,4	115,8	96,1	6,5	11,7	33,7		
TOGO																
0+1	Nahrungs- und Genußmittel	7,6	2,7	7,1	2,4	9,0	3,3	7,8	2,8	10,7	3,8	3,0	2,6	2,5	2,8	2,8
2+4	Rohstoffe	0,9	0,0	1,2	0,0	1,1	0,1	0,9	0,1	1,1	0,2	0,4	0,3	0,3	0,5	0,3
3	Mineralische Brennstoffe	1,7	0,2	1,7	0,2	1,9	0,3	1,6	0,4	2,0	0,5	0,4	0,5	0,5	0,6	0,6
7	Maschinen und Fahrzeuge	5,3	3,6	5,4	3,9	9,9	7,9	14,5	12,3	10,6	8,6	2,9	2,5	2,1	2,4	2,6
5+6+8	Andere industrielle Erzeugnisse	11,6	6,5	13,6	7,5	19,7	9,2	20,2	9,6	22,8	10,9	6,5	6,0	6,1	4,5	4,5
DAHOMÉY																
0+1	Nahrungs- und Genußmittel	6,9	3,9	7,4	4,2	7,5	4,0	7,7	3,9	0,1	4,0	1,9	1,9	2,3	2,1	
2+4	Rohstoffe	0,6	0,0	9,8	0,1	0,7	0,0	0,7	0,1	0,6	0,1	0,2	0,1	0,3	0,1	
3	Mineralische Brennstoffe	2,1	0,5	2,0	0,7	1,9	0,5	1,9	0,4	1,5	0,4	0,4	0,3	0,4	0,5	
7	Maschinen und Fahrzeuge	5,2	4,2	6,1	5,2	4,9	4,1	5,7	5,0	6,0	5,0	1,5	1,5	2,1	1,8	
5+6+8	Andere industrielle Erzeugnisse	12,0	9,4	17,2	13,3	16,4	12,3	18,4	14,2	17,3	13,0	4,6	3,7	4,9	4,9	
CAMEROUN ORIENTAL																
0+1	Nahrungs- und Genußmittel	17,5	8,7	15,3	8,7	15,3	10,2	16,5	10,7	15,3	10,1					
2+4	Rohstoffe	2,1	1,0	2,2	1,2	1,8	1,0	2,9	1,9	1,5	1,0					
3	Mineralische Brennstoffe	7,1	2,3	7,2	3,1	7,8	3,7	6,7	2,7	7,1	2,9					
7	Maschinen und Fahrzeuge	22,1	16,4	24,6	18,6	25,8	20,1	30,1	29,6	36,1	29,5					
5+6+8	Andere industrielle Erzeugnisse	50,4	35,6	58,8	42,2	64,8	49,8	70,3	54,7	69,3	56,0					
REP. CENTRAFRICAINE																
0+1	Nahrungs- und Genußmittel	3,4	2,3	4,2	2,8	4,3	2,4	3,6	2,6	4,4	3,1	1,1	1,4	1,0	1,2	1,1
2+4	Rohstoffe	0,5	0,1	0,7	0,1	0,5	0,1	0,2	0,1	0,6	0,1	0,5	0,1	0,1	0,1	0,2
3	Mineralische Brennstoffe	1,2	0,1	1,4	0,2	1,3	0,3	1,9	0,4	1,7	0,3	0,4	0,7	0,3	0,4	0,5
7	Maschinen und Fahrzeuge	6,7	5,4	7,1	6,0	7,6	6,1	8,2	6,4	9,2	7,7	2,3	3,4	3,8	3,5	3,4
5+6+8	Andere industrielle Erzeugnisse	12,8	9,4	12,9	10,8	16,1	13,3	13,4	10,7	14,6	12,4	3,1	5,1	3,3	4,0	3,8

TAB. 13 a

COMMERCE DES PRINCIPAUX
ASSOCIÉS D'OUTRE-MER

Importations par classes de produits

Mio \$

1962		1963		1964		1965		1966		1966					1967			CST
Monde	CEE	Welt	EWG	Monde	CEE	Welt	EWG	Monde	CEE	Monde					I	II	III	
										III	IV	I	II	III				
GABON																		
8,2	5,4	8,7	5,7	9,9	6,6	9,7	6,4	9,9	7,0	2,5	2,9	2,1	2,5	2,5	Prod. aliment., boissons, tabacs	0+1		
0,3	0,2	0,4	0,3	0,5	0,2	0,7	0,4	0,7	0,4	0,2	0,2	0,1	0,2	0,3	Matières premières	2+4		
2,0	0,6	2,7	0,9	3,0	1,1	3,1	0,8	3,6	1,4	0,9	1,0	0,7	0,9	1,0	Produits énergétiques	3		
12,7	8,5	16,8	11,1	19,2	12,7	23,9	15,9	24,6	17,1	6,4	7,2	5,5	6,8	7,0	Machines et matériel de transp.	7		
15,1	13,1	19,1	16,3	22,6	18,8	24,4	20,7	26,1	22,0	6,1	7,2	5,8	6,2	6,8	Autres produits industriels	5+6+8		
CONGO-BRAZZAVILLE																		
13,0	8,2	12,4	7,7	12,6	7,3	10,0	6,0	10,1	5,6	2,4	2,6	2,8	2,4	3,0	Prod. aliment., boissons, tabacs	0+1		
0,6	0,4	0,6	0,2	0,5	0,2	0,5	0,3	0,7	0,4	0,2	0,2	0,1	0,2	0,2	Matières premières	2+4		
4,2	0,7	4,1	1,2	4,2	1,2	4,7	1,1	4,2	1,5	1,2	1,2	1,0	1,2	1,3	Produits énergétiques	3		
19,2	16,1	18,1	13,5	19,2	15,3	22,3	17,5	25,7	20,8	6,0	5,7	5,8	5,2	8,5	Machines et matériel de transp.	7		
29,4	26,5	25,4	22,5	27,4	23,9	28,0	23,7	28,8	25,0	7,1	7,3	7,0	7,7	11,8	Autres produits industriels	5+6+8		
CONGO (R.D.)																		
43,0	8,9	87,0	16,6	43,7	9,6										Prod. aliment., boissons, tabacs	0+1		
5,8	1,6	8,3	1,6	6,6	1,8										Matières premières	2+4		
14,3	1,4	31,4	4,0	18,0	3,0										Produits énergétiques	3		
83,1	49,4	83,1	49,4	80,4	46,4										Machines et matériel de transp.	7		
106,3	60,7	106,3	60,7	113,5	72,0										Autres produits industriels	5+6+8		
MADAGASCAR																		
15,8	12,3	16,7	12,9	17,5	12,3	26,3	9,3	18,5	9,8	4,5	4,2	→	7,7	3,8	Prod. aliment., boissons, tabacs	0+1		
2,4	1,3	2,3	0,6	1,8	0,7	2,4	1,1	4,2	1,9	0,5	0,8	→	2,0	0,4	Matières premières	2+4		
6,1	0,6	6,7	0,8	7,0	1,0	7,5	1,1	9,1	0,9	1,9	3,9	→	4,3	2,0	Produits énergétiques	3		
27,0	22,9	30,5	26,5	37,9	31,3	34,9	28,7	40,4	31,3	10,5	10,2	→	20,9	12,8	Machines et matériel de transp.	7		
70,0	62,2	70,9	62,8	70,8	63,3	66,6	58,6	69,0	60,0	19,3	19,3	→	34,9	17,5	Autres produits industriels	5+6+8		
CÔTE FRANÇAISE DES SOMALIS																		
3,6	1,4	4,7	2,0	6,0	2,2	6,9	2,4	7,4	2,7	1,6	3,0	1,7			Prod. aliment., boissons, tabacs	0+1		
0,3	0,2	2,0	0,3	0,6	0,4	0,7	0,5	0,7	0,5	0,1	0,2	0,1			Matières premières	2+4		
0,1	0,0	0,0	0,0	0,5	0,0	0,6	0,1	0,8	0,0	0,3	0,1	0,1			Produits énergétiques	3		
1,7	1,6	1,3	1,1	2,0	1,8	1,2	0,9	2,3	2,1	1,2	0,2	0,2			Machines et matériel de transp.	7		
7,1	5,3	13,0	10,9	11,7	8,9	13,8	10,5	11,9	9,4	3,2	3,1	3,5			Autres produits industriels	5+6+8		
SURINAM																		
9,0	4,1	9,4	4,1	9,6	3,9	10,1	3,9	10,8	3,9	2,4	3,0				Prod. aliment., boissons, tabacs	0+1		
2,1	0,2	1,5	0,3	1,5	0,3	2,6	0,7	2,6	1,0	0,8	0,5				Matières premières	2+4		
5,5	0,1	5,3	0,2	5,7	0,0	6,6	0,1	8,1	0,0	2,3	2,1				Produits énergétiques	3		
14,8	5,2	15,4	5,7	28,4	9,7	30,6	8,6	29,4	9,6	7,3	7,4				Machines et matériel de transp.	7		
23,0	9,9	26,7	10,6	35,3	10,9	45,3	13,0	38,6	13,5	9,1	9,8				Autres produits industriels	5+6+8		
LA RÉUNION																		
17,3	6,9	19,3	7,6	25,0	11,0	28,0	13,4	30,8	14,8	8,0	5,4	7,9	9,8	9,5	Prod. aliment., boissons, tabacs	0+1		
3,0	0,9	3,7	1,2	3,9	1,3	4,1	1,2	4,3	1,2	1,1	1,0	0,8	1,4	1,2	Matières premières	2+4		
1,6	0,2	1,8	0,3	1,9	0,3	2,1	0,2	2,6	0,3	0,6	0,8	0,7	0,8	0,8	Produits énergétiques	3		
11,3	10,6	10,2	9,6	15,0	13,7	19,5	18,3	19,6	18,3	5,1	5,3	5,8	6,3	5,9	Machines et matériel de transp.	7		
22,5	21,4	26,3	24,9	35,8	32,7	43,2	39,2	47,3	42,6	14,0	11,7	10,3	13,2	13,5	Autres produits industriels	5+6+8		
LA GUADELOUPE																		
13,8	10,6	16,5	13,1	17,7	13,3	21,3	16,5	25,5	20,2	5,5	6,3	6,3	6,1	6,1	Prod. aliment., boissons, tabacs	0+1		
1,9	1,6	2,5	2,3	2,4	2,2	2,9	2,5	3,3	2,7	0,7	1,0	0,9	0,7	0,9	Matières premières	2+4		
3,6	0,1	4,7	0,1	4,0	0,1	3,8	0,1	4,5	0,1	1,2	1,0	1,0	1,8	1,2	Produits énergétiques	3		
11,4	9,9	11,9	10,2	15,6	13,3	18,6	15,4	18,9	16,2	4,1	4,6	5,3	5,3	3,9	Machines et matériel de transp.	7		
20,6	19,6	25,8	24,6	30,4	27,7	38,5	37,7	40,6	36,5	8,1	11,2	10,7	11,9	9,7	Autres produits industriels	5+6+8		
LA MARTINIQUE																		
13,0	10,1	16,5	12,8	18,3	13,8	22,2	16,8	23,9	18,2	5,5	6,3	6,7	6,1	5,9	Prod. aliment., boissons, tabacs	0+1		
2,4	2,0	2,6	2,2	3,1	2,5	3,1	2,5	2,9	2,3	0,8	0,6	0,8	1,8	0,2	Matières premières	2+4		
3,2	0,1	3,9	0,1	4,2	0,1	4,5	0,1	4,8	0,1	3,3	1,0	1,0	1,6	1,2	Produits énergétiques	3		
10,5	8,7	13,8	10,8	14,0	11,4	17,4	14,4	16,9	13,9	4,3	4,2	5,2	5,8	5,3	Machines et matériel de transp.	7		
20,8	19,4	27,5	25,4	29,9	27,4	43,8	37,8	44,1	38,4	10,7	10,6	11,8	13,8	12,4	Autres produits industriels	5+6+8		
LA GUYANE FR.																		
2,7	1,9	2,9	2,2	4,4	3,3	5,7	3,9	7,8	4,6	2,1	2,0	1,8	2,5	2,4	Prod. aliment., boissons, tabacs	0+1		
0,1	0,0	0,0	0,0	0,2	0,2	0,3	0,2	0,4	0,2	0,1	0,1	0,1	0,0	0,1	Matières premières	2+4		
0,4	0,0	0,5	0,0	0,6	0,1	0,8	0,1	0,9	0,0	0,3	0,2	0,2	0,5	0,4	Produits énergétiques	3		
2,8	2,5	2,6	2,4	3,8	3,4	6,1	4,7	8,5	6,9	1,8	2,7	3,9	3,3	3,3	Machines et matériel de transp.	7		
3,1	2,8	3,9	3,6	6,9	6,3	7,0	6,1	10,1	9,0	2,4	3,3	3,1	4,6	4,3	Autres produits industriels	5+6+8		

13

Mio \$

CST		1962		1963		1964		1965		1966		1966		1967		
		Monde	CEE	Welt	EWG	Monde	CEE	Welt	EWG	Monde	CEE	Welt				
												III	IV	I	II	III
MAURITANIE																
031.20	Fisch, getrockn. - Poissons secs	0,9	0,0	1,1	0,0	1,3	0,03	2,0	0,0	1,9	0,0	0,5	0,4			
281.30	Eisenerze - Min. de fer			10,9	8,5	43,1	29,1	53,9	38,0	64,1	45,7	16,7	15,6			
292.20	Lacke, Gummen - Gommés	0,2	0,1	0,3	0,3	0,8	0,8	0,1	0,1	1,0	0,9	0,3	0,1			
MALI																
001.1.0	Rinder - Bovins	0,9	0,0	1,4	—	3,0	—	4,5	—	2,8	—	0,4	0,8	0,5	0,6	1,0
031.2.0	Fisch, getrockn. - Poissons conserv. simpl.	1,9	—	1,8	—	1,2	—	3,1	—	2,9	0,0	0,7	0,5	1,1	0,7	0,4
221.1.2	Erdnüsse - Arachides décort.	4,2	0,4	4,1	1,1	8,2	0,2	2,3	0,0	1,2	—	0,7	0,1	0,0	1,1	0,7
263.1.1	Rohbaumwolle - Coton en masse	1,1	0,6	1,4	0,7	1,2	0,7	2,6	0,0	3,1	0,1	0,2	1,9	0,6	3,6	0,6
NIGER																
001	Lebende Tiere - Animaux vivants	3,1	—	3,5	—	2,7	—	4,1	—	3,8	—	0,9	1,1	0,0		
054.2	Trockene Hülsenfrüchte - Légumes à cosse secs	0,8	—	0,4	—	0,1	0,0	3,1	—	0,5	—	0,1	0,1	0,2		
211	Häute, roh - Peaux brutes	0,4	0,2	0,3	0,2	0,5	0,3	0,6	0,0	0,5	0,3	0,1	0,1	0,1		
221.1.2	Erdnüsse - Arachides décort.	7,4	7,4	13,7	13,7	13,3	12,2	12,4	12,4	16,6	15,0	4,7	3,8	5,5		
421.4	Erdnussöl - Huile d'arachide	0,5	0,4	0,7	0,6	1,7	0,6	1,2	0,0	2,7	0,5	1,2	0,1	0,6		
TCHAD																
001.1.0	Rinder - Bovins	1,5	0,0	2,1	—	1,7	—	2,1	—	2,3	—	0,1	0,8	0,0	0,5	0,4
011.10	Viande de bovins	0,6	—	0,5	—	0,3	—	0,5	—	0,6	—	0,1	0,1	0,4	0,4	0,2
211	Häute, roh - Peaux brutes	0,8	0,7	0,6	0,4	0,6	0,5	0,5	0,4	0,5	0,3	0,3	0,1	0,1	0,1	0,1
263.1.1	Rohbaumwolle - Coton en masse	11,4	8,8	17,5	14,4	21,0	16,2	21,1	13,8	18,3	12,4	3,7	1,2	6,1	8,3	2,0
SÉNÉGAL																
046.0.1	Weizenmehl - Farine de from.	2,5	—	2,2	—	2,6	—	2,8	2,7	2,6	0,0	0,9	0,8	0,7		
081.3.1	Erdn.-Ölkuchen - Tourt. d'arach.	8,6	6,2	7,7	5,0	9,7	6,0	10,3	6,9	80,1	7,3	3,3	1,7	3,4		
221.1.2	Erdnüsse - Arachides décort.	47,7	47,2	35,3	35,3	36,9	34,9	37,3	36,0	52,2	45,3	12,0	8,6	14,6		
271.3	Kalziumphos. - Phosph. de Ca	5,5	3,8	5,3	3,2	9,6	4,2	10,8	5,0	10,4	4,3	3,3	0,7	0,2		
421.4	Erdnussöl - Huile d'arachide	44,4	41,5	39,0	38,4	48,8	47,6	53,2	52,8	53,5	52,3	12,4	12,7	15,6		
CÔTE-D'IVOIRE																
051.3	Bananen - Bananes	11,5	11,3	14,1	13,7	13,0	12,5	11,3	8,5	11,4	10,0	2,0	4,1	3,2		
071.1.1	Kaffee Robusta - Caf. Robusta	76,0	50,3	99,1	62,6	128,4	93,6	104,9	56,4	122,5	60,8	22,8	24,2	28,9		
072.1	Kakao - Cacao	42,7	23,7	45,7	32,7	58,9	44,0	44,2	30,5	53,2	38,2	0,3	39,4	18,3		
242	Holz, roh - Bois bruts	23,0	19,1	46,3	39,0	64,7	53,5	60,7	48,3	60,3	49,7	12,2	14,6	14,0		
283,7	Manganerze - Minerai de Mn	2,2	1,8	1,8	0,7	2,0	0,6	3,0	0,2	3,1	0,7	0,3	0,9	0,4		
TOGO																
071.1.1	Kaffee Robusta - Café Robusta	5,8	4,4	4,2	3,0	10,2	8,1	5,5	5,2	7,9	7,7	3,7	1,2	1,3	1,5	0,4
072.1	Kakao - Cacao	4,8	3,7	4,8	4,0	6,6	5,6	6,8	6,5	6,8	6,1	0,2	2,2	4,7	1,6	0,3
221.3	Palminüsse, -kerne - Palmistes	1,1	1,1	1,6	1,6	1,8	1,8	2,4	2,3	2,2	2,2	0,4	0,1	0,4	0,5	0,5
263.1	Rohbaumwolle - Coton en masse	1,0	1,0	1,4	1,2	0,7	0,5	1,2	0,4	1,1	0,6	0,3	0,3	0,2	0,7	0,3
271.3	Kalziumphos. - Phosph. de Ca	2,0	0,8	4,3	2,2	7,9	3,8	8,7	5,8	15,3	10,3	3,8	3,2	4,0	2,6	4,1
DAHOMEY																
071.1.1	Kaffee Robusta - Café Robusta	0,7	0,6	0,5	0,5	0,6	0,6	0,4	0,4	0,2	0,2	0,0	0,0	0,1	0,3	
221.1.2	Erdnüsse - Arachides décort.	0,8	0,6	1,2	1,2	0,6	0,6	0,4	0,3	0,5	0,5	0,1	0,1	0,1	0,6	
221.3	Palminüsse, -kerne - Palmistes	4,7	4,5	6,6	6,5	7,1	7,0	2,4	2,4	0,9	0,8	0,1	0,1	0,2	0,0	
422.2	Palmöl - Huile de palme	1,9	1,8	1,9	1,8	2,7	2,6	3,0	2,7	1,8	1,6	0,4	0,0	0,3	0,7	
422.4	Palmkernöl - Huile de Palmiste	—	—	—	—	—	—	4,0	3,3	2,4	1,6	0,7	0,5	1,0	0,6	
CAMEROUN																
051.3	Bananen - Bananes	3,4	3,4	3,6	3,6	5,4	4,5	4,5	4,4	3,0	3,0					
071.1.1	Kaffee Robusta - Café Robusta	16,7	11,0	16,0	10,6	17,5	9,7	17,8	12,0	27,4	14,7					
072.1	Kakao - Cacao	26,0	21,8	32,5	28,7	27,8	26,9	26,3	23,9	28,7	22,3					
242.3	Holz, roh - Bois bruts	4,9	4,1	6,2	5,2	4,9	3,6	7,7	6,3	9,4	7,1					
263.1	Rohbaumwolle - Coton en masse	6,8	6,4	8,3	7,9	3,6	3,4	9,1	8,3	10,2	8,9					
RÉP. CENTRAFRICAINE																
071.1.1	Kaffee Robusta - Café Robusta	4,1	3,0	3,0	3,0	7,7	6,5	3,9	3,9	7,2	7,2	1,9	0,6	0,9	1,8	2,2
221	Erdnüsse - Arachides	0,3	0,1	0,0	0,0	0,9	0,8	1,0	0,9	0,4	0,3	0,2	0,1	0,0	0,0	0,3
231.1	Nat. Kautschuk - Caoutch. nat.	0,4	0,2	0,5	0,3	0,4	0,3	0,4	0,3	0,5	0,5	0,2	0,1	0,0	0,1	0,1
263.1.1	Rohbaumwolle - Coton en masse	4,6	3,9	5,5	5,3	5,6	5,3	5,0	3,3	4,5	3,2	1,1	1,3	1,4	1,8	1,5
667.2.0	Diamanten - Diamants	2,9	0,8	10,6	1,5	12,4	2,6	14,2	3,8	16,5	2,9	2,8	5,0	2,8	4,4	2,5

TAB. 13 b

COMMERCE DES PRINCIPAUX
ASSOCIÉS D'OUTRE-MER

Exportations des principaux produits

Mio \$

CST		1962		1963		1964		1965		1966		1966		1967		
		Monde	CEE	Welt	EWG	Monde	CEE	Welt	EWG	Monde	CEE	Monde				
												III	IV	I	II	III
GABON																
242	Holz, roh - Bois bruts	27,6	22,1	28,9	24,0	35,4	29,1	31,9	25,2	31,0	25,9	8,2	7,7	7,2	6,6	8,8
283.7.0	Manganerze - Min. de Mangan.	1,1	0,5	13,6	4,6	19,8	6,2	26,8	8,5	31,1	9,9	8,4	8,2	7,4	4,3	7,5
286.0.0	Uranerze - Minerais d'Uranium	8,7	8,7	7,0	7,0	7,9	7,9	8,7	8,7	9,0	9,0	1,7	2,0	2,4	2,0	1,2
331.0.1	Erdöl, roh - Pétrole brut	10,2	10,0	10,5	9,3	12,7	11,3	14,7	12,4	15,7	10,7	4,6	4,2	5,2	4,7	10,4
631.2.1	Furn. Holz - Bois plaqués	6,5	1,5	7,0	2,0	7,2	2,1	6,8	2,1	6,1	2,4	1,7	1,8	1,3	1,7	1,6
CONGO-BRAZZAVILLE																
221.3.0	Palmmüsse, -kerne - Palmistes	0,9	0,8	1,3	1,3	0,8	0,8	0,7	0,6	0,6	0,3	0,1	0,2	0,2	0,1	0,2
242	Holz, roh - Bois bruts	11,9	9,9	13,8	11,7	18,9	15,5	17,8	13,8	19,2	14,2	5,6	5,4	3,4	2,7	5,8
331.0.1	Erdöl, roh - Pétrole brut	1,8	1,5	1,4	1,4	1,0	1,0	0,1	1,0	0,9	0,9	0,0	0,3	0,2	0,0	0,0
422.2.0	Palmöl - Huile de palme	0,8	0,8	0,7	0,7	0,6	0,6	0,5	0,4	0,1	0,0	0,1	0,0	—	—	0,0
667.2.0	Diamanten - Diamants	12,8	8,8	19,3	13,5	19,7	9,4	20,0	9,9	15,2	7,4	6,1	5,2	2,9	3,4	5,8
CONGO (R.D.)																
071.1.1	Kaffee Robusta - Café Robusta	11,3	7,6	23,2	16,3	19,9	15,9									
231	Rohkautschuk - Caoutchouc brut	20,0	9,7	22,7	12,8	13,6	7,2									
283.6	Zinnerze - Minerais d'étain	8,3	8,1	9,9	9,0	10,8	10,6									
422.2.0	Palmöl - Huile de palme	27,0	24,2	31,8	24,7	22,4	21,9									
667.2.0	Diamanten - Diamants	7,7	—	33,5	—	26,1	—									
682	Kupfer - Cuivre	165,2	0,0	161,6	14,3	138,5	128,9									
689.5.1	Kobalt - Cobalt	35,7	—	22,8	—	17,3	17,3									
MADAGASCAR																
042	Reis - Riz	9,0	5,4	5,4	4,1	5,9	4,8	2,7	2,5	4,3	3,2	1,5	0,7	→	2,2	2,0
061	Zucker - Sucre	6,4	4,2	9,0	5,6	9,7	5,4	4,9	2,7	6,0	0,9	1,1	2,6	→	3,9	2,1
071.1.1	Kaffee Robusta - Café Robusta	29,7	22,9	23,6	14,2	24,0	16,8	28,6	14,8	30,3	17,3	6,4	7,9	→	14,7	10,8
075.2.1	Vanille - Vanille	8,8	1,9	4,2	0,5	6,4	0,5	9,9	1,6	9,0	2,0	3,1	2,7	→	1,9	1,3
265.4	Sisal - Sisal	4,5	4,0	7,3	5,7	8,3	5,5	5,4	3,4	3,9	2,6	0,7	1,1	→	1,9	0,5
CÔTE FRANÇAISE DES SOMALIS																
001	Lebende Tiere - Animaux vivants	0,0	—	0,0	—	0,0	0,0	0,0	—	0,0	—	0,0	0,0	—		
041	Weizen - Froment, épeautre, méteil	0,0	—	0,0	—	0,0	—	0,0	—	0,0	—	0,0	0,0	0,0		
211	Häute, roh - Peaux brutes	0,1	0,0	0,1	0,0	0,1	0,0	0,1	—	0,1	—	0,1	0,0	0,0		
212	Pelzfelle, roh - Pelleteries brutes	—	—	—	—	0,0	0,0	—	—	—	—	—	—	—		
SURINAM																
042.22	Sonstiger Reis - Autres riz	2,6	2,1	2,7	1,9	1,7	1,5	2,6	2,2	2,7	2,2	0,2	1,0			
283.30	Aluminiumerze und Konzentrate - Minerais conc-aluminium(bauxite)	33,1	0,0	35,1	0,0	38,5	0,0	42,7	0,1	48,2	0,1	12,0	11,2			
LA RÉUNION																
061.1.2	Zucker - Sucre	27,8	24,1	32,0	26,9	31,4	30,4	26,7	25,4	32,5	31,6	7,3	12,8	11,4	0,3	5,3
075.2.1	Vanille - Vanille	0,5	0,3	0,8	0,5	0,5	0,4	0,6	0,5	0,2	0,2	0,0	0,1	0,0	0,0	0,1
112.4.1	Rum-Rhum	1,1	1,1	1,5	1,4	1,7	1,7	1,6	1,6	1,7	1,7	0,5	0,6	0,4	0,0	0,3
551.1	Vetiver- und Geraniumöl - Essences de vetiver et de geranium	3,1	2,5	3,4	2,7	3,3	2,3	3,9	2,6	3,6	2,4	0,5	1,5	1,0	0,8	1,1
LA GUADELOUPE																
051.3	Bananen - Bananes	12,0	12,0	11,6	11,6	7,2	7,2	11,3	11,3	11,4	11,4	3,1	0,8	0,0	0,8	2,5
061.1.2	Zucker - Sucre	19,5	14,7	21,1	11,9	23,0	18,3	21,3	15,8	18,6	12,9	2,6	1,4	3,6	10,1	1,4
112.4.1	Rum - Rhum	2,0	2,0	3,1	3,1	2,4	2,4	2,4	2,4	2,3	2,3	0,6	0,9	0,5	0,3	0,7
LA MARTINIQUE																
051.3	Bananen - Bananes	15,3	15,1	12,4	11,5	12,0	11,0	[25,1]	[24,6]	29,2	29,0	6,5	10,2	5,4	2,7	11,7
053	Obst, zubereit. - Fruits prép.	2,8	2,8	4,2	4,2	3,7	3,7	3,6	3,5	3,6	3,5	1,2	0,8	0,4	0,7	1,3
061.1.2	Zucker - Sucre	10,6	9,7	11,1	9,8	7,5	7,5	9,3	9,0	4,6	4,5	0,9	0,0	0,8	2,6	2,7
112.4.1	Rum - Rhum	3,4	3,4	5,8	5,7	4,2	4,1	4,4	4,3	4,6	4,5	0,9	2,0	1,0	0,4	1,1
LA GUYANE FR.																
031.3	Garnelen - Crevettes	—	—	0,0	0,0	0,1	0,0	1,9	0,1	2,3	0,1	0,6	0,5	0,3	0,9	1,2
112.4.1	Rum - Rhum	0,1	0,1	0,2	0,2	0,2	0,1	0,1	0,1	0,1	0,1	0,0	0,1	0,0	0,0	0,0
242	Holz, roh - Bois bruts	0,2	0,0	0,2	0,0	0,3	0,2	0,5	0,4	0,5	0,4	0,1	0,1	0,1	0,0	0,1

13

AUSFUHR DER ASSOZIIERTEN ÜBERSEEGBIETE

TAB. 14 a

Indices der Durchschnittspreise (Vorläufige Reihe)

1962 = 100

Indices globaux de prix (Série provisoire)

Länder	1962	1963	1964	1965	1966	1966				1967			Pays
						I	II	III	IV	I	II	III	
Mauretanien	100	90	104	[108]	[108]		[104]	[106]	[115]				Mauritanie
Mali	100	120	162	126	120	125	128	127	113	155	142	149	Mali
Obervolta	100	102r	109	118	128	.	.	128	134				Haute-Volta
Niger	100	100r	90r	99	83	81	82	89	78	125			Niger
Senegal	100	100	98	97	98	98	97	98	97	96			Sénégal
Elfenbeinküste	100	104	114	98r	113	109	111	113r	117	115			Côte-d'Ivoire
Togo	100	104	111	102r	118	109	115	127r	137	129	115	113	Togo
Dahome	100	112	110	121r	118	123r	127r	166r	101	115	101		Dahomey
Kamerun (Ost)	100	103	111	100		96	104	109	109	110			Cameroun (Oriental)
Tschad	100	97	98	99	101	99	102	101	101	98	100	95	Tchad
Zentralafrika	100	116	131	123	136	157	120	132	134	134	133	128	Centrafrique
Gabun	100	98	103	102	103	104	104	103	101	100	97	102	Gabon
Kongo (Brazza)	100	90	92	92	92	139	93	92	93	88	88	89	Congo (Brazza)
Kongo (DR)	100	127	[94]										Congo (R.D.)
Rwanda	.	.	.										Rwanda
Burundi	.	.	.										Burundi
Somalia	100	110	.										Somalie
Madagaskar	100	105	110	104	103	108	106	102	104	107	105	102	Madagascar
EAMA Ingesamt	100	110	[103]										TOTAL EAMA
Kongo (DR) ausgeschlossen	100	102	[108]	101	106								Congo (R.D.) exclu
Curaçao	100	92	85	82	81	82	81	80	83				Curaçao
Aruba	100	96	92	87	84	86	80	88	84				Aruba
Surinam	100	99	95	96	103	103	108	103	101				Surinam
Französische Somaliküste	100	—	—	—	—	—	—	—	—				Côte française des Somalis
Komoren	100	109	92r	91									Comores
St-Pierre-und-Miquelon	100	108	112	120	117								Saint-Pierre-et-Miquelon
Neu-Kaledonien	100	98	99	107	107	108	110	107	102	103	100	100	Nouvelle-Calédonie
Französisch-Polynesien	100	100	98	111	103								Polynésie française
TOM Ingesamt	100	[96]	[90]										TOTAL TOM
Reunion	100	116	113	106	111	105	114	109	114	120	118	118	Réunion
Guadeloupe	100	111	128	127	124	126	133	126	118	118	125	117	Guadeloupe
Martinique	100	104	122	[122]	129	129	127	117	163	133	123	127	Martinique
Französi: ch Guayana	100	113	102	115	129	121	[123]	113	108	125	130	123	Guyane Fr.
DOM Ingesamt	100	110	120	[118]	121	120	[125]	117	131	123	122	121	TOTAL DOM
AOM Ingesamt :													TOTAL AOM :
nach der Welt	100	[104]	[98]										vers le Monde
Kongo (DR) ausgeschlossen	100	[100]	[100]										Congo (R.D.) exclu
nach der EWG	100	[106]	[103]										vers la CEE
Kongo (DR) ausgeschlossen	100	[103]	[106]										Congo (R.D.) exclu

TAB. 14 b

EXPORTATIONS DES ASSOCIÉS D'OUTRE-MER

Index des Volumens (Vorläufige Reihe)

Indices de volume (Série provisoire)

1962 = 100

Länder	1962	1963	1964	1965	1966	1966				1967			Pays
						I	II	III	IV	I	II	III	
Mauretanien	100	647	1 582	[1910]	[2313]		[2403]	[2490]	[2086]				Mauritanie
Mali	100	87	102	124	109	91	114	80	144	69	227	96	Mali
Obervolta	100	110r	111	115	114	.	.	88	106				Haute-Volta
Niger	100	111	107r	131	177	117	255	298	150	121			Niger
Senegal	100	89	100	106	123	128	145	124	95	130			Sénégal
Elfenbeinküste	100	121	145	153r	150	180r	139r	99r	188	156			Côte-d'Ivoire
Togo	100	102	159	154r	177	222	222r	145r	113	203	167	133	Togo
Dahome	100	104	110	103r	83	76r	129	67	58	120	130		Dahomey
Kamerun (Ost)	100	112	107	115	128	174	108	99	112	165			Cameroun (Oriental)
Tschad	100	141	163	167	142	171r	239	107	62	168	244	77	Tchad
Zentralafrika	100	134	156r	151	160	146r	202	141r	157	128	177	158	Centrafrique
Gabun	100	127	150	164	168	155	138	172	182	179	182	214	Gabon
Kongo (Brazza)	100	132	147	145	134	87	70	175	158	107	137	197	Congo (Brazza)
Kongo (DR)	100	85	[120]										Congo (R.D.)
Rwanda	Rwanda
Burundi	Burundi
Somalia	100	115	Somalie
Madagaskar	100	83	88	93	101	85	95	100	116	96	95	116	Madagascar
EAMA Insgesamt	100	102	[139]										TOTAL EAMA
Kongo (DR) ausgeschlossen	100	112	[130]	139	144								Congo (R.D.) exclu
Curaçao	100	107	116	114	112	112	110	111	112				Curaçao
Aruba	100	98	96r	96r	98	102	99	88	104				Aruba
Surinam	100	110	118	143	202	193	193	206	214				Surinam
Französische Somaliküste	100	—	—	—	—	—	—	—	—				Côte française des Somalis
Komoren	100	171	171r	161									Comores
St-Pierre-und-Miquelon	100	105	115	100	118								Saint-Pierre-et-Miquelon
Neu-Kaledonien	100	136	174	183	217	215	203	217	235	210	206	184	Nouvelle Calédonie
Französisch-Polynesien	100	95	105r	86	83								Polynésie française
TOM Insgesamt	100	[104]	[109]										TOTAL TOM
Reunion	100	100	100	98	107	147	29	96	160	132	14	73	Réunion
Guadeloupe	100	98	77	85	80	92	123	63	33	46	109	48	Guadeloupe
Martinique	100	102	72	[109]	103	67	106	107	99	73	70	162	Martinique
Französisch-Guayana	100	130	137	534	566	514	650	741	599	378	1 103	927	Guyane
DOM Insgesamt	100	100	83	[99]	92	101	98	91	98	85	72	100	TOTAL DOM
AOM Insgesamt :													TOTAL AOM :
nach der Welt	100	[103]	[121]										vers le Monde
Kongo (DR) ausgeschlossen	100	[107]	[121]										Congo (R.D.) exclu
nach der EWG	100	[99]	[118]										vers la CEE
Kongo (DR) ausgeschlossen	100	[111]	[111]										Congo (R.D.) exclu

ENTWICKLUNG DES HANDELS
der wichtigsten Drittländer

TAB. 15

Mio \$

Période Zeitraum	Grèce Griechenland 1)		Turquie Türkei 1)		Royaume-Uni Großbritannien		Irlande Irland		Norvège Norwegen		Suède Schweden	
	Monde	CEE	Welt	EWG	Monde	CEE	Welt	EWG	Monde	CEE	Welt	EWG
Import												
1958	564,9	204,7	315,1	101,9	10 488,1	1 491,5	555,5	61,7	1 309,9	463,0	2 366,3	989,0
1960	702,0	236,1	467,6	166,3	12 713,9	1 853,0	633,9	82,1	1 459,3	480,1	2 899,2	1 154,0
1961	714,0	272,2	509,4	165,7	12 314,2	1 897,4	728,5	99,0	1 614,0	521,2	2 920,6	1 167,0
1962	701,2	303,8	622,1	188,2	12 577,6	1 983,9	766,2	121,2	1 654,3	517,2	3 114,1	1 268,8
1963	804,2	320,2	690,6	196,9	13 496,5	2 154,4	857,9	130,7	1 821,0	543,1	3 389,1	1 318,2
1964	885,1	374,6	542,0	155,8	15 437,7	2 563,4	973,9	152,3	1 982,3	571,5	3 853,0	1 440,0
1965	1 133,7	469,2	576,8	164,4	16 103,1	2 785,2	1 040,5	158,9	2 205,7	643,9	4 378,4	1 643,4
1966	1 222,9	503,9	724,7	238,6	16 671,1	3 090,5	1 043,3	140,8	2 402,6	668,8	4 573,8	1 650,6
1967	1 186,3	527,4	686,1	238,5	17 714,3	3 478,9	1 074,0	156,6	2 743,6	690,4	4 702,7	1 654,9
Part des import. totales 3)	CEE Etats-Unis	44,5 % 8,4 %	CEE Etats-Unis	34,8 % 24,0 %	CEE Etats-Unis	19,6 % 12,6 %	CEE Roy.-Uni	14,6 % 50,2 %	CEE Suède	25,2 % 19,4 %	CEE Roy.-Uni	35,2 % 14,7 %
1966 II	299,9	123,0	177,3	60,0	4 183,3	781,7	239,9	33,6	564,3	176,0	1 127,0	398,5
1966 III	300,2	124,3	180,3	51,0	4 197,1	766,4	271,9	33,1	547,5	143,9	1 056,6	384,2
1966 IV	349,9	138,9	185,1	62,2	3 965,1	711,0	279,4	37,7	719,0	192,0	1 209,0	439,7
1967 I	267,0	119,0	159,9	56,1	4 506,2	850,4	280,9	44,4	678,8	172,0	1 187,4	419,8
1967 II	298,8	140,4	168,2	67,8	4 536,9	874,8	275,6	38,5	707,5	188,0	1 141,3	395,8
1967 III	275,6	129,1	183,3	57,6	4 265,6	823,8	260,6	36,3	641,7	155,5	1 133,7	409,9
1967 IV	344,9	138,9	174,7	57,0	4 405,6	929,9	257,0	37,4	718,3	174,9	1 240,3	429,4
1968 I					4 782,5	999,4						
1967 F	89,0	41,4	55,9	22,8	1 366,4	255,2	87,8	13,4	231,0	55,5	384,4	135,0
1967 M	103,5	44,0	56,2	18,8	1 520,9	288,3	97,9	15,4	239,1	58,6	380,0	133,5
1967 A	93,6	46,9	63,3	27,7	1 491,8	279,7	91,0	13,1	241,3	64,5	384,9	134,4
1967 M	112,1	49,6	51,6	20,3	1 521,9	281,2	93,5	12,4	227,3	59,9	382,9	130,0
1967 J	93,0	43,9	53,3	19,8	1 544,6	314,7	91,2	12,8	237,5	62,9	376,8	134,7
1967 J	80,7	37,6	46,7	16,9	1 372,5	268,9	92,7	13,4	195,1	43,2	334,9	127,6
1967 A	99,0	47,6	69,5	18,8	1 483,4	277,9	83,8	11,0	214,6	53,4	386,3	137,3
1967 S	96,0	44,2	67,1	21,9	1 430,7	279,8	83,6	11,9	231,2	59,1	412,5	145,0
1967 O	87,8	40,9	55,8	17,8	1 473,0	323,5	87,0	13,5	260,0	62,1	403,0	144,3
1967 N	109,9	50,7	55,9	16,3	1 584,8	335,4	96,5	12,5	253,0	60,4	446,0	209,6
1967 D	147,8	47,2	63,0	22,9	1 386,6	273,7	75,2	11,4	204,9	52,3	391,4	127,8
1968 J			49,2	19,5	1 568,4	333,4	87,5	14,3	228,3	61,6	451,6	155,6
1968 F			75,8	29,8	1 532,2	318,9			188,6	50,1	427,0	138,3
1968 M					1 597,5	346,8					411,0	145,3
Export												
1958	231,8	98,1	264,0	89,8	9 276,0	1 285,7	366,0	17,0	743,3	202,0	2 087,9	647,2
1960	203,2	66,8	320,4	106,9	10 348,7	1 587,9	426,7	27,7	879,2	225,9	2 564,3	811,0
1961	223,3	68,1	347,2	128,3	10 754,4	1 865,5	502,5	34,0	929,5	230,6	2 737,6	902,9
1962	248,6	88,7	381,1	154,2	11 058,6	2 188,1	487,2	30,8	972,9	262,3	2 922,5	961,8
1963	290,1	95,0	368,1	139,8	11 854,7	2 500,0	548,5	43,7	1 073,1	289,0	3 202,0	1 025,8
1964	308,6	115,6	410,8	137,6	12 341,2	2 538,9	622,7	72,0	1 290,3	338,3	3 671,9	1 161,8
1965	327,8	122,0	459,0	155,3	13 722,2	2 744,8	627,0	79,6	1 442,6	361,1	3 973,1	1 234,8
1966	406,0	144,0	490,5	171,4	14 660,9	2 920,5	681,6	74,9	1 561,8	379,3	4 272,5	1 293,2
1967	495,2	199,9	522,8	176,8	14 370,3	2 872,4	784,3	66,7	1 736,4	404,4	4 528,0	1 212,5
Part des export. totales 4)	CEE Etats-Unis	40,4 % 13,4 %	CEE Etats-Unis	33,9 % 24,8 %	CEE Etats-Unis	20,0 % 12,2 %	CEE Roy.-Uni	8,5 % 72,0 %	CEE Roy.-Uni	23,3 % 19,3 %	CEE Roy.-Uni	26,7 % 13,3 %
1966 II	87,2	24,9	82,3	25,4	3 492,2	707,7	142,9	17,9	382,3	91,9	1 097,8	339,8
1966 III	67,5	25,6	76,0	34,8	3 485,7	657,5	185,9	19,0	377,1	97,6	993,8	308,0
1966 IV	142,6	66,1	187,2	72,6	3 994,0	770,5	193,6	17,6	416,8	97,1	1 197,4	340,9
1967 I	128,6	34,8	134,8	34,4	3 866,2	750,4	180,4	18,9	404,3	91,7	1 045,4	283,2
1967 II	90,6	30,0	94,9	26,4	3 378,4	754,4	188,4	17,2	448,9	96,9	1 232,6	318,6
1967 III	97,7	49,0	83,5	34,2	3 441,1	663,4	214,5	16,3	401,1	98,7	1 015,1	292,0
1967 IV	178,3	86,1	209,0	81,8	3 184,6	704,2	201,2	14,2	482,1	117,1	1 234,9	318,7
1968 I				43	3 743,7	771,1			140,5			
1967 F	35,9	8,4	42,5	12,4	1 265,4	242,6	56,7	5,6	126,6	27,6	346,0	89,4
1967 M	40,1	11,4	41,2	9,4	1 290,0	264,0	64,1	6,8	137,2	31,1	352,4	95,2
1967 A	38,4	11,9	43,9	9,8	1 270,3	251,4	60,9	5,3	151,2	33,8	401,8	102,3
1967 M	28,5	9,1	28,3	7,8	1 331,7	266,8	64,4	4,8	147,4	29,4	385,4	107,1
1967 J	24,3	9,0	22,7	8,8	1 262,3	233,3	63,1	7,2	149,0	33,5	448,0	109,4
1967 J	29,0	12,5	21,1	8,1	1 232,8	224,2	65,4	6,0	121,3	27,7	320,8	89,9
1967 A	24,7	12,1	24,3	9,2	1 099,8	212,1	70,0	5,4	141,5	35,4	323,8	90,3
1967 S	43,9	24,4	38,1	16,9	1 090,9	219,8	76,8	4,9	138,2	35,3	370,5	113,4
1967 O	59,2	31,7	56,7	27,6	986,6	232,9	72,0	4,0	154,4	34,6	386,4	109,2
1967 N	53,7	26,1	75,2	29,1	1 057,2	240,6	78,0	5,6	163,9	38,4	403,8	107,1
1967 D	65,4	28,3	77,1	25,1	1 125,7	229,4	50,5	4,7	163,1	43,5	447,0	105,2
1968 J			55,9	14,9	1 200,7	252,3	55,9	6,0	145,4	40,8	346,7	103,1
1968 F			61,5	14,8	1 267,8	263,5			153,3	33,9	346,0	108,5
1968 M					1 270,9	255,2					426,4	110,0

1) Assoziiert. 2) Ab 1959.
3) Anteil der EWG und des wichtigsten Nicht-EWG-Landes in vH des Gesamthandels im letztverfügbaren Jahr.

1) Pays associé. 2) A partir de 1959.
3) Pourcentages du commerce avec la CEE et avec le principal autre pays partenaire, par rapport au commerce total dans la dernière année disponible.

TAB. 15

ÉVOLUTION DU COMMERCE
des principaux pays tiers

Mio \$

Période Zeitraum	Danemark Dänemark		Suisse Schweiz		Autriche Österreich		Finlande Finnland		Portugal		Espagne Spanien		
	Monde	CEE	Welt	EWG	Monde	CEE	Welt	EWG	Monde	CEE	Welt	EWG	
Import													
	G ^{a)}												
1958	1 359,4	483,5	1 707,1	1 003,3	1 073,5	583,3	728,5	213,8	479,4	187,7	872,5	196,6	
1960	1 799,2	692,8	2 245,1	1 369,9	1 415,8	799,6	1 063,4	367,2	543,8	208,4	722,9	182,2	
1961	1 863,9	735,1	2 714,3	1 694,8	1 484,7	883,8	1 150,8	402,9	653,7	249,1	1 092,3	285,2	
1962	2 122,2	802,0	3 021,7	1 907,3	1 552,1	919,1	1 228,3	413,2	586,5	214,8	1 569,4	467,1	
1963	2 120,1	761,2	3 255,3	2 084,1	1 675,4	976,6	1 208,4	361,8	650,9	225,6	1 955,2	656,5	
1964	2 604,6	922,8	3 616,3	2 242,6	1 863,3	1 095,8	1 505,0	447,5	761,0	251,6	2 259,1	811,9	
1965	2 811,2	1 000,1	3 706,4	2 305,1	2 100,2	1 243,2	1 645,7	507,7	895,9	313,0	3 018,8	1 127,7	
1966	2 990,0	1 028,5	3 957,3	2 351,6	2 327,2	1 367,5	1 726,4	492,3	1 011,6	349,8	3 590,7	1 345,2	
1967	3 128,4	1 024,9	4 216,2	2 513,4	2 309,3	1 317,4	1 810,8	493,6	1 013,3	340,0	3 468,2	1 280,9	
Part des import. totales 1)	CEE Suède	32,7 % 21,6 %	CEE Etats-Unis	59,6 % 8,2 %	CEE Suisse	57,0 % 7,3 %	CEE U.R.S.S.	27,3 % 15,7 %	CEE Roy.-Uni	33,5 % 13,8 %	CEE Etats-Unis	36,9 % 16,8 %	
1966	II	739,1	246,8	891,6	549,8	584,7	347,6	434,1	134,3	253,2	92,8	937,8	352,9
	III	697,6	249,2	987,0	599,6	572,9	336,0	423,9	113,6	236,9	80,1	827,4	296,4
	IV	816,5	292,1	1 038,5	631,9	603,4	356,3	479,7	125,0	337,9	118,6	870,2	318,9
1967	I	773,8	248,7	1 007,7	641,3	566,4	329,4	420,4	125,4	182,4	61,7	884,1	341,1
	II	804,8	271,6	1 059,0	637,6	578,9	340,0	434,6	117,0	282,1	88,1	933,7	356,8
	III	738,1	238,9	1 010,2	604,3	546,2	319,7	391,2	112,8	236,8	83,9	843,3	295,9
	IV	847,4	265,7	1 139,3	630,2	617,8	3283	564,0	138,4	312,0	106,3	807,0	871,8
1968	I			1 073,7	626,3								
1967	F	247,0	77,2	327,4	242,4	180,8	105,0	138,7	41,3	70,1	22,5	295,8	110,6
	M	265,3	85,3	355,3	211,6	202,5	120,5	135,6	39,6	81,9	28,9	295,7	116,7
	A	269,8	90,8	336,9	204,3	189,0	112,7	152,3	42,7	100,0	30,9	298,8	117,8
	M	285,8	100,0	352,1	206,6	166,6	110,0	150,6	38,1	98,9	29,5	318,9	114,7
	J	249,5	80,7	370,0	226,7	204,8	117,4	131,8	36,2	83,6	28,2	316,0	124,3
	J	210,9	70,7	339,8	204,7	185,2	106,9	125,2	37,2	84,2	29,0	289,7	109,6
	A	263,3	87,6	323,3	189,7	178,1	104,2	134,6	37,4	86,4	31,4	283,9	101,1
	S	263,9	80,6	347,2	209,9	183,4	108,5	131,3	38,0	67,4	23,8	269,7	85,2
	O	278,4	96,7	355,9	219,9	198,7	116,1	169,2	45,1	81,4	23,8	244,9	92,1
	N	271,9	85,8	349,4	208,1	207,4	120,4	192,4	50,3	98,0	31,9	281,2	105,8
	D	266,9	84,4	434,0	202,2	211,2	126,3	203,0	43,1	132,7	47,0	280,9	89,2
1968	J	246,7	75,7	342,9	195,8	243,2	144,0	166,9	42,9	25,2	8,4	308,8	103,9
	F	256,7	83,8	356,7	207,1	182,1	134,3						
	M			373,0	223,1								
export													
	G ^{a)}												
1958	1 244,4	395,0	1 547,2	606,2	917,8	455,5	774,6	207,1	287,6	71,2	485,8	136,9	
1960	1 470,8	434,0	1 892,0	782,3	1 119,9	562,7	989,0	278,1	325,3	70,6	726,8	279,9	
1961	1 513,8	440,1	2 052,9	851,2	1 202,3	595,7	1 054,4	326,2	330,7	71,7	709,4	267,0	
1962	1 629,6	463,1	2 229,3	935,9	1 263,2	631,6	1 104,1	316,2	367,0	84,8	734,2	278,5	
1963	1 870,2	539,4	2 429,8	1 027,6	1 325,2	662,2	1 149,4	342,2	416,9	90,5	735,6	278,8	
1964	2 082,2	584,1	2 667,1	1 079,4	1 444,3	686,6	1 291,3	394,8	512,2	106,0	954,7	371,5	
1965	2 273,3	621,6	2 992,7	1 191,7	1 600,3	746,6	1 426,8	400,2	569,3	117,1	966,5	345,1	
1966	2 401,9	610,5	3 305,4	1 256,6	1 683,1	751,1	1 505,3	413,9	626,8	119,4	1 253,5	419,6	
1967	2 470,2	565,1	3 522,8	1 265,2	1 808,3	735,5	1 634,6	386,0	684,6	115,5	1 376,0	444,1	
Part des export. totales 1)	CEE Roy.-Uni	22,9 % 23,1 %	CEE Etats-Unis	35,9 % 10,4 %	CEE Suisse	40,7 % 8,6 %	CEE Roy.-Uni	18,7 % 20,3 %	CEE Roy.-Uni	16,9 % 19,9 %	CEE Etats-Unis	32,3 % 14,6 %	
1966	II	610,2	143,1	813,0	314,5	418,2	192,6	389,9	106,9	144,0	28,6	349,7	113,4
	III	560,7	149,2	800,0	296,3	432,5	188,7	398,9	106,5	143,1	25,9	265,1	65,9
	IV	641,8	150,2	922,6	341,5	443,9	187,1	432,0	125,3	214,3	39,7	391,4	136,6
1967	I	589,5	142,3	820,6	309,3	410,0	172,5	340,0	85,0	120,7	22,6	347,6	139,4
	II	625,8	144,1	873,9	317,8	453,2	186,9	393,6	90,6	164,8	27,5	317,1	102,0
	III	594,4	128,3	827,9	293,2	465,1	189,0	390,5	89,6	157,7	26,3	299,7	74,0
	IV	660,2	150,4	1 000,4	342,2	479,8	187,1	510,5	120,8	241,4	39,1	411,9	128,7
1968	I			921,6	342,8								
1967	F	206,4	47,9	268,7	100,8	135,2	56,8	107,4	24,4	43,5	8,6	121,8	44,0
	M	190,0	45,2	293,2	109,2	150,0	61,7	118,3	28,4	53,1	9,2	115,8	44,9
	A	212,2	48,4	288,0	102,9	154,2	62,5	124,2	27,9	58,7	10,3	102,4	31,9
	M	207,4	47,6	278,7	102,7	136,3	57,9	126,4	29,2	56,7	9,7	108,7	38,2
	J	206,3	48,1	307,1	112,2	157,5	65,9	143,0	33,4	49,5	7,5	106,0	31,9
	J	166,1	35,3	280,6	102,3	156,1	64,9	116,5	27,2	52,9	9,0	98,7	24,0
	A	210,5	44,5	243,5	82,5	141,4	57,6	128,5	31,3	56,0	9,4	98,6	23,6
	S	217,5	48,4	303,8	108,4	166,5	60,6	145,5	31,0	36,3	8,0	102,4	26,4
	O	221,3	51,0	332,3	93,9	165,7	65,0	175,5	38,0	70,5	12,1	104,3	27,7
	N	226,4	50,1	336,2	124,7	158,4	64,6	165,6	39,1	82,1	10,3	146,2	45,1
	D	214,4	50,2	331,8	123,6	156,5	58,3	169,5	43,8	99,7	16,8	161,2	55,9
1968	J	186,0	50,1	281,6	105,6	130,0	55,3	143,3	40,4	22,3	3,3	129,1	39,4
	F	201,1	48,7	447,6	114,3	148,5	61,1						
	M			339,1	123,1								

1) Anteil der EWG und des wichtigsten Nicht-EWG-Landes in vH des Gesamthandels im letztverfügbaren Jahr.
2) Ab 1958.

1) Pourcentages du commerce avec la CEE et avec le principal autre pays partenaire, par rapport au commerce total dans la dernière année disponible.
2) A partir de 1958.

TAB. 15

Mio \$

Période Zeitraum	Yougoslavie Jugoslawien		Pologne Polen		Rép. Afrique du Sud Republik Südafrika		Etats-Unis Vereinigete Staaten		Canada Kanada		Brésil Brasilien	
	Monde	CEE	Welt	EWG	Monde	CEE	Welt	EWG	Monde	CEE	Welt	EWG
Import												
					G (fob)		(fob)		(fob)		G	
1958	684,6	187,2	1 226,8	138,1	1 555,4	282,4	13 208,0	1 657,2	5 351,2	252,8	1 352,9	234,5
1960	326,4	268,9	1 495,0	150,8	1 556,0	295,5	15 014,0	2 258,4	5 663,2	301,9	1 462,8	294,3
1961	910,3	324,8	1 686,7	137,2	1 400,5	285,3	14 628,4	2 223,4	5 696,4	314,2	1 461,6	262,9
1962	887,5	251,6	1 885,4	134,4	1 436,2	270,5	16 240,3	2 439,3	5 851,8	318,8	1 475,5	302,1
1963	1 056,7	284,8	1 979,0	163,8	1 697,6	334,5	17 013,7	2 515,0	6 081,4	316,7	1 487,0	297,2
1964	1 321,6	373,6	2 072,3	187,2	2 150,0	433,2	18 599,9	2 831,3	6 943,5	376,4	1 265,6	210,8
1965	1 288,6	330,2	2 340,3	208,6	2 461,2	521,0	21 290,0	3 326,6	7 985,9	475,4	1 097,5	186,8
1966	1 575,6	410,0	2 494,1	239,6	2 306,8	460,1	25 366,6	4 098,4	9 126,8	509,4	1 497,0	257,7
1967	1 707,6	656,9					26 742,6	4 441,3	10 251,4	579,8		
Part des import. totales 1)	CEE U.R.S.S.	38,5 % 9,6 %	CEE U.R.S.S.	9,6 % 31,7 %	CEE Roy.-Uni	19,9 % 27,3 %	CEE Canada	16,6 % 26,6 %	CEE Etats-Unis	5,7 % 72,4 %	CEE Etats-Unis	17,2 % 39,4 %
1966 II	397,9	95,3	587,0	61,5	528,3	103,9	6 252,1	989,7	2 396,6	130,1	353,0	61,6
III	388,3	102,4	618,4	47,3	602,0	119,7	6 554,9	1 052,7	2 173,0	142,4	403,3	75,3
IV	420,8	128,0	794,3	71,4	628,3	128,4	6 762,1	1 127,2	2 520,2	145,6	435,1	74,5
1967 I	396,5	138,1	489,8	52,7	720,2	158,5	6 580,0	1 069,9	2 333,9	115,9	374,7	67,1
II	438,8	180,7	683,6	75,7	702,6	149,3	6 549,9	1 046,1	2 731,2	148,3	404,6	76,9
III	429,7	164,7	608,9	61,4			6 419,7	1 064,1	2 610,4	161,6	440,4	81,5
IV	442,6	173,2					7 193,2	1 261,2	2 575,9	154,0		
1968 I												
1967 F	136,0	47,1	189,2	18,8	243,2*	54,4*	1 992,5	324,6	708,3	33,8	127,1*	22,7*
M	125,2	51,6	213,0	25,6	233,8*	49,7*	2 323,5	377,0	799,4	38,7	120,6	21,7
A	148,2	59,6	209,5	23,7	233,8*	49,7*	2 070,6	319,9	899,5	50,3	123,6	24,2
M	131,4	50,0	210,5	28,7	233,8*	49,7*	2 216,5	344,8	961,3	51,4	144,1	26,9
J	159,2	71,1	263,6	23,3	234,8	49,8	2 262,8	381,4	870,4	46,6	136,9	52,8
J	145,3	55,7	160,1	14,0	228,9	56,4	2 116,0	367,6	1 028,7	70,8	153,6*	28,5*
A	134,6	51,9	197,9	21,5			2 182,3	355,6	778,6	48,5	153,6*	28,4*
S	149,8	57,2	251,0	25,9			2 121,4	340,9	803,1	42,3	133,1	24,6
O	143,9	62,1	212,7	23,2			2 358,3	405,9	855,6	52,0	134,8	29,6
N	150,0	57,8	223,4	28,5			2 441,4	446,3	901,0	57,7		
D	148,7	53,3					2 393,5	409,0	819,3	44,3		
1968 J							2 695,7	490,6	872,2	35,4		
F												
M												
Export												
					N		N		G		N	
1958	441,7	125,3	1 059,4	120,1	1 059,9	174,5	17 751,0	2 400,0	5 080,1	437,0	1 243,0	217,8
1960	566,2	144,9	1 325,5	137,5	1 104,5	190,4	20 358,0	3 403,2	5 562,0	456,4	1 270,7	241,1
1961	568,9	147,8	1 503,6	153,6	1 183,5	231,9	20 629,0	3 505,4	5 819,5	488,9	1 403,6	313,8
1962	691,1	188,4	1 646,1	171,0	1 332,8	255,9	21 285,5	3 583,7	5 933,4	431,3	1 214,6	289,6
1963	790,3	268,3	1 770,0	179,5	1 386,4	272,2	22 921,7	3 887,2	6 472,7	451,6	1 407,0	393,7
1964	892,4	245,4	2 096,4	207,9	1 458,5	272,7	25 987,3	4 482,4	7 698,5	524,5	1 430,9	373,0
1965	1 091,5	277,2	2 227,9	234,8	1 474,5	274,6	27 006,0	4 905,9	8 107,2	588,2	1 595,7	412,4
1966	1 229,0	339,8	2 272,1	253,2	1 667,9	312,3	29 899,1	5 264,4	9 551,4	596,9	1 741,2	430,6
1967	1 252,9	371,5					31 237,0	5 585,5	10 555,3	637,2		
Part des export. totales 1)	CEE U.R.S.S.	29,6 % 17,5 %	CEE U.R.S.S.	11,1 % 32,6 %	CEE Roy.-Uni	18,7 % 33,1 %	CEE Canada	17,9 % 22,7 %	CEE Etats-Unis	6,0 % 64,2 %	CEE Etats-Unis	24,7 % 33,4 %
1966 II	296,8	84,3	585,7	60,9	415,2	83,1	7 657,3	1 298,9	2 370,7	131,9	410,9	94,5
III	298,1	82,0	529,8	52,7	429,9	78,5	7 169,1	1 247,0	2 493,0	169,4	527,3	131,2
IV	362,0	95,8	716,2	91,1	450,1	82,0	7 938,1	1 341,2	2 592,4	160,7	407,4	106,5
1967 I	272,8	88,5	510,7	49,2	430,9	73,1	7 777,5	1 401,4	2 427,7	120,9	345,3	91,6
II	325,6	98,0	669,2	67,0	476,3	90,9	8 027,6	1 433,0	2 773,6	164,7	396,6	108,7
III	300,2	91,2	546,0	58,5			7 370,0	1 283,4	2 516,9	162,3	528,3	135,3
IV	354,3	93,9					8 062,0	1 467,7	2 837,0	186,8		
1968 I												
1967 F	84,0	28,8	149,1	18,2	137,2*	22,1*	2 459,7	437,8	763,6	39,8	109,5*	26,9*
M	110,3	33,9	259,8	20,4	156,5*	28,9*	2 801,1	527,9	786,9	36,5	126,3	37,8
A	104,6	30,2	155,3	18,6	156,5*	28,9*	2 680,9	495,0	831,4	45,1	103,6	31,6
M	98,0	32,2	190,9	20,6	156,5*	28,9*	2 697,9	485,9	986,1	52,1	129,7	33,4
J	123,0	35,6	323,0	27,8	163,3	33,1	2 648,8	452,1	956,1	70,2	163,3	43,7
J	98,3	28,9	119,0	15,1	149,6	22,3	2 401,9	432,2	888,7	57,0	157,6*	35,7*
A	92,5	26,9	170,1	19,5			2 449,9	434,8	843,3	49,0	157,6*	35,6*
S	109,4	35,3	284,0	24,0			2 518,2	416,4	784,9	56,3	213,0	50,5
O	112,6	32,6	168,1	20,1			2 456,0	435,4	931,3	59,5	109,6	34,9
N	112,4	31,8	212,4	25,3			2 765,8	535,1	966,8	58,3		
D	129,3	29,5					2 841,1	497,2	939,0	69,0		
1968 J							2 697,9	470,3	920,4	44,6		
F												
M												

* Durchschnitt mehrerer aufeinanderfolgender Monate.

1) Anteil der EWG und des wichtigsten Nicht-EWG-Landes in vH des Gesamthandels im letztverfügbaren Jahr.

* Moyenne de plusieurs mois successifs.

1) Pourcentages du commerce avec la CEE et avec le principal autre pays partenaire, par rapport au commerce total dans la dernière année disponible.

TAB. 15

ÉVOLUTION DU COMMERCE
des principaux pays tiers

Mio \$

Période Zeitraum	Argentine Argentinien		Israël Israel		Union Indienne Indien		Japon Japan		Australie Australien	
	Monde	CEE	Welt	EWG	Monde	CEE	Welt	EWG	Monde	CEE
Import										
1958	1 232,6	314,5	433,2	111,5	1 814,8 ^G	343,7	3 033,4 ^G	148,8	1 797,2 ^{G (fob)}	182,0
1960	1 190,0	331,2	502,7	146,0	2 123,6	387,2	4 492,4	209,0	2 370,2	261,4
1961	1 460,4	445,1	586,3	181,0	2 006,1	386,7	5 810,4	311,9	2 098,3	236,8
1962	1 357,0	413,1	628,1	147,9	2 230,6	325,0	5 636,5	343,0	2 236,6	241,8
1963	980,9	295,9	671,5	154,9	2 056,6	279,5	6 738,5	396,2	2 480,9	279,7
1964	1 077,4	303,4	826,0	240,4	2 270,6	314,9	7 937,5	444,1	2 981,4	331,1
1965	1 198,6	271,2	837,5	202,2	2 818,6	441,6	8 184,3	391,7	3 322,1	404,2
1966	1 124,6	266,8	832,6	198,0	2 747,9	376,1	9 522,7	446,6	3 246,2	403,6
1967			754,6	183,4			11 675,6	662,5	3 512,3	451,5
Part des import. totales 1)	CEE Etats-Unis	23,7 % 22,8 %	CEE Etats-Unis	24,3 % 25,9 %	CEE Etats-Unis	13,7 % 37,5 %	CEE Etats-Unis	5,7 % 27,5 %	CEE Etats-Unis	12,9 % 25,6 %
1966 II	281,0	66,5	207,2	50,8	719,8	94,5	2 399,3	108,4	756,7	101,3
III	299,6	75,2	205,4	47,3	660,4	97,3	2 333,7	115,1	883,9	116,6
IV	302,7	65,2	195,9	46,0	612,0	96,5	2 555,4	128,4	781,1	85,8
1967 I	242,8	58,3	206,5	44,2	711,0	107,4	2 714,5	140,4	859,4	102,7
II	287,1	76,2	167,4	37,2	705,0	91,6	2 990,2	167,0	897,7	111,1
III	288,9	69,0	171,5	45,8			2 829,3	164,7	926,3	124,2
IV			209,3	56,2			3 141,8	190,4	833,1	110,5
1968 I										
1967 F	85,1*	20,0*	56,8	13,6	199,5*	31,0*	894,3	48,2	261,6	32,0
M	72,7	18,3	71,7	14,4	312,0	45,4	961,0	45,2	284,8	36,5
A	92,3	27,1	62,6	12,9	226,2	28,7	935,3	50,9	297,5	35,9
M	104,3	26,5	71,2	17,9	257,1	32,4	1 066,4	54,2	299,9	39,5
J	90,5	22,6	48,9	10,5	221,7*	30,5*	988,5	61,9	300,3	36,0
J	97,7	24,5	55,7	14,5	221,7*	30,5*	895,9	45,8	264,7	26,9
A	94,9	22,0	52,9	15,1	203,3	19,8	978,2	60,1	350,7	59,6
S	96,3	22,5	64,2	16,2			955,2	58,8	308,8	38,1
O			63,7	16,1			1 025,4	65,2	297,9	38,1
N			80,4	21,4			1 027,9	63,2	302,8	38,1
D			66,6	19,1			1 088,5	62,0	231,5	35,0
1968 J			78,2	21,7			1 006,9	60,4	308,9	
F									320,7	
M										
export										
1958	993,9	330,5	136,4	31,2	1 215,8 ^G	81,8	2 876,8 ^G	124,0	1 664,1 ^G	302,7
1960	1 079,5	418,6	216,6	64,5	1 332,5	102,5	4 055,1	173,7	2 054,8	346,3
1961	964,1	399,9	245,3	69,4	1 411,0	116,3	4 235,6	212,9	2 362,4	374,1
1962	1 216,9	548,5	279,2	72,8	1 414,9	97,7	4 916,2	272,5	2 539,5	383,0
1963	1 364,6	569,7	349,5	106,4	1 614,9	118,9	5 448,3	331,7	2 806,8	411,8
1964	1 410,3	614,3	369,7	104,1	1 731,6	124,0	6 673,2	365,2	3 060,1	437,6
1965	1 492,5	603,1	429,1	122,1	1 686,1	117,7	8 455,7	483,9	3 038,2	435,1
1966	1 593,3	602,8	503,3	143,4	1 603,6	125,4	9 776,4	595,1	3 163,0	464,7
1967			558,3	160,8			10 478,8	544,6	3 493,5	423,3
Part des export. totales 1)	CEE Roy.-Uni	37,8 % 9,7 %	CEE Etats-Unis	28,8 % 17,8 %	CEE Etats-Unis	7,8 % 19,3 %	CEE Etats-Unis	5,2 % 29,2 %	CEE Japon	12,1 % 20,0 %
1966 II	450,9	175,7	122,6	35,5	395,7	29,7	2 338,3	138,5	808,4	124,4
III	403,5	166,3	100,4	23,5	374,4	35,9	2 523,7	136,6	800,1	94,8
IV	312,9	113,5	124,1	31,8	407,1	30,9	2 820,5	176,1	816,5	125,5
1967 I	405,1	164,1	179,7	53,8	409,5	26,9	2 280,4	116,7	855,4	108,7
II	485,6	224,0	124,6	33,6	361,8	24,9	2 542,9	140,4	924,1	110,0
III	315,2	131,3	107,6	22,9			2 764,8	143,0	831,4	90,2
IV			146,5	50,5			2 890,6	144,5	885,7	111,7
1968 I										
1967 F	129,9*	50,3*	59,3	17,5	128,2*	8,5*	804,5	40,4	292,7	39,4
M	145,3	63,9	62,9	20,2	153,1	10,0	894,6	42,4	270,9	35,3
A	167,8	79,0	48,1	12,8	122,0	10,7	855,4	47,4	305,0	34,4
M	167,1	84,0	35,2	10,8	107,2	5,0	825,1	43,0	321,0	39,9
J	150,7	61,0	25,7	6,2	132,6*	9,2*	862,4	50,0	298,1	35,7
J	128,1	57,9	38,3	7,0	132,6*	9,2*	899,4	44,7	277,2	34,4
A	103,6	43,5	34,3	7,6	121,2	7,3	943,2	55,6	278,6	29,3
S	83,5	29,9	35,1	8,2			922,2	42,7	275,7	26,6
O			34,2	8,8			946,3	47,6	298,8	38,3
N			58,1	27,2			849,4	42,5	319,3	37,5
D			54,1	16,1			1 094,9	54,4	270,1	34,9
1968 J			54,1	17,9			660,6	37,3	243,5	
F									292,5	
M										

* Durchschnitt mehrerer aufeinanderfolgender Monate.

1) Anteil der EWG und des wichtigsten Nicht-EWG-Landes in vH des Gesamthandels im letztverfügbaren Jahr.

* Moyenne de plusieurs mois successifs.

1) Pourcentages du commerce avec la CEE et avec le principal autre pays partenaire, par rapport au commerce total dans la dernière année disponible.

Index der veröffentlichten Globalzahlen nach Meldeländern,
unterteilt nach Ursprung oder Bestimmung

Index de parution des chiffres globaux par pays
déclarants, ventilés par origine ou destination

Meldeland oder -zone	Veröffentlichter Berichtszeitraum (kumulativ)				1966				1967				1968	Pays déclarants	Période parue (cumulative)				1966				1967				1968
	M	J	S	D	M	J	S	D	M	J	S	D	M		M	J	S	D	M	J	S	D	M	J	S	D	M
	Ausgabe Nr. (1) :													No d'édition (1):													
CEE	6	8	12	3	6	8	11	3	5	AMERIQUE																	
FRANCE	0	8	12	3	6	8	11	3	5	ETATS-UNIS	12	12	1	5	8	12	1	4									
BELGIQUE-LUXBG	6	8	12	3	6	8	11	3	5	CANADA	12	12	2	5	8	12	4										
PAYS-BAS	0	8	12	3	6	8	11	3	5	MEXIQUE	12	1	4	6	11	1											
ALLEMAGNE RF	6	8	12	3	6	8	11	3	5	GUATEMALA				11													
ITALIE	0	8	12	3	6	8	11	3	5	HONDURAS REP				4													
										SALVADOR	2	5	8	8													
										NICARAGUA				11													
										COSTA RICA	1	2	5	8	11												
										PANAMA REP	6	6		11	4												
EUROPE										CUBA																	
ROYAUME-UNI	10	12	12	2	6	8	11	4		DOMINICAINE REP	8	8															
ISLANDE	1	1	1	5	6	8	12	4		JAMAIQUE	1	4	6	8	12												
IRLANDE	12	12	2	5	8	11	1	4		TRINIDAD-TOBAGO	1	3	8	8	8	12	4										
NORVEGE	10	12	12	3	6	8	11	4		COLOMBIE				8	12												
SUEDE	10	12	12	3	6	8	11	4		VENEZUELA	8			8													
FINLANDE	12	3	3	6	6	12	12	4		GUYANE BRIT	1	4	8	8													
DANEMARK	10	12	12	3	6	8	4	4		PEROU	12	3	8	8	1	4											
SUISSE	10	12	12	2	6	8	12	4		BRESIL	12	3	8	8	8	1											
AUTRICHE	12	12	1	3	6	8	12	4		CHILI	2	5	8	4													
PORTUGAL	12	12	1	5	8	8	1	4		BOLIVIE				11													
ESPAGNE	12	12	2	5	6	8	1	4		PARAGUAY	12	12	3	8	11	1	4										
MALTE	3	8	8	8	4					URUGUAY	5			11													
YUGOSLAVIE	1	1	3	5	8	11	1	4		ARGENTINE	2	5	6	11	12	1											
GRECE	12	12	1	5						ASIE																	
TURQUIE	12	12	1	5						CHYPRE	1	3	5	8	8												
URSS				8						LIBAN																	
ZONE MARK-EST				4						SYRIE	4	8	8	8													
POLOGNE	12	12	3	4	8	11	1		IRAK				12	12													
TSCHECOSLOVAQUIE	1	3	8	4						IRAN	12	2	6	6													
HONGRIE				4						AFGHANISTAN																	
ROUMANIE				4						ISRAEL	12	12	1	4	8	12	4										
BULGARIE				4						JORDANIE	12	2	3	6	11	1											
AFRIQUE										ADEN	8	8	8														
MAROC		8								PAKISTAN	12	1	4	6	11	1											
TUNISIE	12	5	8	8	1					UNION INDIENNE	12	5	8	8	11												
LIBYE		5	5	8						CEYLAN	12	2	8	4													
EGYPTE	8	8		8						UNION BIRMANE	1			4													
SOUDAN	4	8	8	4						THAILANDE	1	3		11													
SIERRA LEONE	12	2	5	8	4					LAOS																	
GHANA	1	5	8	8	11					VIETNAM SUD	3	8															
NIGERIA	12	6								CAMBODGE	3	8	8														
ANGOLA	3	5	8	11						MALAISIE FED																	
ETHIOPIE		6		11						SINGAPOUR																	
KENYA	12	3	8	8	1					INDONESIE																	
UGANDA	12	3	8	8	1					BORNEO NORD BRIT																	
TANGANYIKA	12	3	8	8	1					SARAWAK																	
MAURICE	6	6	8	8						PHILIPPINES	12	1	4	8	8	1											
MOZAMBIQUE	5	8								COREE SUD	12	12	4	8	11	1											
ZAMBIE				12						JAPON	12	12	1	5	6	12	1	4									
RHODESIE DU SUD										FORMOSE	12	2	4	8													
REP AFRIQUE SUD	1	4	8	8						HONG KONG	12	12	2	5	8	12											
										OCEANIE																	
										AUSTRALIE	12	12	8	8	8	1											
										NOUV ZELANDE	12	2	4	6	11	1											

(1) Monatsstatistik 1968.
Monatsstatistik 1967.
Monatsstatistik 1968.

(1) Statistiques mensuelles 1968.
Statistiques mensuelles 1967.
Statistiques mensuelles 1968.

	Währungseinheit Unité nationale	Gegenwert in Dollar Equivalent en dollars				
		1964	1965	1966	1967	
Frankreich	1 000 Francs	202,55	→	→	→	France
Belgien-Luxemburg	1 000 Francs belges	20,00	→	→	→	Belgique-Luxembourg
Niederlande	1 000 Gulden	276,243	→	→	→	Pays-Bas
Deutschland (BR)	1 000 Deutsche Mark	250,000	→	→	→	Allemagne (RF)
Italien	1 000 Lire	1,6	→	→	→	Italie
Algerien	1 000 Dinars	202,55	→	→	→	Algérie
Guadeloupe, Franz-Guayana, Martinique	1 000 Francs	202,55	→	→	→	Guadeloupe, Guyane française, Martinique
Réunion, Kamerun, Rep. Madagaskar, Tschad, Zentralafrikanische Rep., Gabun, Kongo (Brazzav.), Senegal, Mali, Mauretaniien, Elfenbeinküste, Obervolta, Dahome, Niger und Togo	1 000 Francs CFA	4,05100	→	→	→	Réunion, Cameroun, Rép. Malgache, Tchad, Rép. Centrafricaine, Gabon, Congo (Brazza), Sénégal, Mali, Mauritanie, Côte d'Ivoire, Haute Volta, Dahomey, Niger, Togo
Kongo (Léopoldville)	1 000 Francs congolais	6,061	→	→	→	Congo (Léopoldville)
Burundi, Rwanda	1 000 Francs	20,00	→	→	→	Burundi, Rwanda
Französische Somaliküste	1 000 Francs Djibouti	4,66435	→	→	→	Côte Française des Somalis
Somalia	1 000 Somali	140,00	→	→	→	Somalie, Rép.
Curaçao, Aruba, Surinam	1 000 Gulden	530,264	→	→	→	Curaçao, Aruba, Surinam
Neukaledonien, Französisch-Polynesien	1 000 Francs CFP	11,14025	→	→	→	Nouvelle Calédonie, Polynésie Française
Vereinigtes Königreich, Irland	1 Pound Sterling	2,8	→	→		Royaume-Uni, Irlande
	Janv.-octob.				2,8	
	Nov. {Import				2,647	
	Export				2,724	
	Déc.				2,4	
	Jahr {Import				2,750	
	Année {Export				2,758	
Norwegen	1 000 Kroner	140,00	→	→	→	Norvège
Schweden	1 000 Kronor	193,20	→	→	→	Suède
Finnland	1 000 Markkaa	312,5	→	→	→	Finlande
Dänemark	1 000 Kroner	144,778	→	→	→	Danemark
	Janv.-Octobre				144,778	
	Nov.				136,926	
	Déc.				133,000	
	Jahr/Année				143,142	
Schweiz	1 000 Francs suisses	232,70	→	→	→	Suisse
Österreich	1 000 Schillinge	38,46	→	→	→	Autriche
Portugal	1 000 Escudos	34,78	→	→	→	Portugal
Spanien	1 000 Gold pesetas	16,672	→	→	→	Espagne
Malta	1 Pound Sterling	2,80	→	→	→	Malte
Jugoslawien	1 000 Dinara	3,33	→	→	→	Yougoslavie
	Janv.-Juillet		3,33			
	Août-Déc.		0,8			
Griechenland	1 000 Drachmas	33,33	→	→	→	Grèce
Türkei	1 000 Lires	111,1	→	→	→	Turquie
UdSSR	1 000 Rubel	1 111,1	→	→	→	URSS
Währungsgebiete der DM-OST	1 000 Valuta-Mark	238,00	→	→	→	Zone Mark-Est
Polen	1 000 Zloty	250,00	→	→	→	Pologne
Tschechoslowakei	1 000 Kroner	138,89	→	→	→	Tchécoslovaquie
Ungarn	1 000 Forints	85,18	→	→	→	Hongrie
Rumänien	1 000 Lei	166,7	→	→	→	Roumanie
Bulgarien	1 000 Lev	854,7	→	→	→	Bulgarie
Marokko	1 000 Dirham	197,6	→	→	→	Maroc
Mauritius-Insel	1 000 Rupees	210,0	→	→	→	Maurice, Ile
Kanada	1 Can. \$	0,92709 a)	0,925 a)	→	→	Canada
Mexiko	1 000 Pesos	80,0	→	→	→	Mexique
El Salvador	1 000 Colons	400,0	→	→	→	Salvador
Venezuela	1 000 Bolivares	231,90	→	→	→	Venezuela
Peru	1 000 Sols	37,30	→	→	→	Perou
Syrien	1 000 Sterling Syr.	261,8	→	→	→	Syrie
Iran	1 000 Rials	13,20	→	→	→	Iran
Pakistan, Indien	1 000 Rupees	210,00	→	→	→	Pakistan, Union Indienne
Ceylon	1 000 Rupees	210,00	→	→	→	Ceylan
Japan	1 000 Yen	2,778	→	→	→	Japon
Taiwan	1 000 Taiw. \$	24,98	→	→	→	Formose (Taiwan)
Hongkong	1 000 Hong. \$	175,00	→	→	→	Hong-Kong
Sarawak	1 000 Saraw. \$	326,70	→	→	→	Sarawak
Malaiischer Bund	1 000 Mal. \$	326,70	→	→	→	Malaisie, Féd.
Singapur	1 000 Sing. \$	326,70	→	→	→	Singapour
Indonesien	1 000 Rupees	22,22	→	→	→	Indonésie
Australien	1 Pound Sterling	2,24	→			Australie
	1 Aust. \$			1,12	→	

a) Durchschnittskurs.

a) Taux moyen.

SONDERÜBERSICHTEN

In früheren Heften veröffentlicht ¹⁾

TABLEAUX SPÉCIAUX

parus dans les précédents numéros ¹⁾

	Jahr Année	Nr. N°	Seite Page	
Handel der EWG-Mitgliedstaaten nach Warenklassen und nach Ursprung und Bestimmung				Commerce des pays de la CEE par classes de produits et par origines et destinations
Januar-September 1967	1968	1	100	Janvier-septembre 1967
Januar-Juni 1967	1967	10	100	Janvier-juin 1967
Januar-März 1967	1967	8	112	Janvier-mars 1967
Januar-Dezember 1966	1967	5	104	Janvier-décembre 1966
Januar-September 1966	1967	2	104	Janvier-septembre 1966
Januar-Juni 1966	1966	11	102	Janvier-juin 1966
Januar-März 1966	1966	10	108	Janvier-mars 1966
Januar-Dezember 1965	1966	8	112	Janvier-décembre 1965
Januar-September 1965	1966	3	102	Janvier-septembre 1965
Januar-Juni 1965	1965	12	108	Janvier-juin 1965
Januar-März 1965	1965	11	114	Janvier-mars 1965
Januar-Dezember 1964	1965	5	108	Janvier-décembre 1964
Januar-September 1964	1965	2	108	Janvier-septembre 1964
Entwicklung des EWG-Handels nach Warenklassen und Zonen	1968	1	92	Evolution du commerce de la CEE par classes de produits et par zones
	1967	10	92	
	1967	8	104	
	1967	5	96	
	1967	2	96	
	1966	11	94	
	1966	10	100	
	1966	8	104	
	1966	3	94	
	1965	12	100	
	1965	11	106	
	1965	5	100	
	1965	2	100	
Handel der EWG-Mitgliedstaaten nach Wirtschaftskategorien der Erzeugnisse und nach Zonen	1967	8	126	Commerce des pays de la CEE par catégories économiques de produits et par zones
	1967	2	118	
	1966	2	92	
	1965	3	122	
Handel der EWG-Mitgliedstaaten nach Produktionsbereichen	1967	8	140	Commerce des pays de la CEE par branches de production
	1967	2	132	
	1966	2	106	
	1965	3	136	
Anteil der EWG und des Hauptpartners Extra-EWG am Handel der einzelnen Länder	1967	10	114	Part de la CEE et du principal partenaire extra-CEE dans le commerce de chaque pays
	1966	10	122	
	1965	9	108	
Außenhandel der EWG mit landwirtschaftlichen Erzeugnissen:				Commerce extérieur des produits agricoles de la CEE:
A: Gesamtüberblick der Entwicklung 1963 bis 1966	1968	3	92	A: Résumé de l'évolution 1963-1966
Gesamtüberblick der Entwicklung 1958, 1960, 1963-1966	1967	7	96	Résumé de l'évolution 1958, 1960, 1963-1966
Gesamtüberblick der Entwicklung 1958-1963	1964	5	120	Résumé de l'évolution 1958-1963
B: Wichtige Warenkategorien	1968	3	104	B: Principales catégories de produits
	1967	7	98	
	1967	3	96	
	1966	7	92	
	1966	4	88	
	1965	6	110	
	1965	1	96	
C: Erzeugnisse, die den Gemeinschaftlichen Agrarverordnungen unterliegen	1968	3	112	C: Produits soumis aux règlements de la politique agricole commune
	1967	7	99	
	1967	3	99	
	1966	7	93	
	1966	4	89	
	1965	6	111	
	1965	3	148	
	1965	1	98	
Ausfuhr wichtiger Erzeugnisse	1967	10	116	Exportations des principaux produits de base
	1966	6	88	
	1965	5	122	
Entwicklung der Ausfuhr der Drittländer nach der EWG und den übrigen Ländern der Welt	1967	10	122	Évolution des exportations des pays tiers vers la CEE et vers le reste du monde
	1966	8	126	
	1966	4	92	
Entwicklung des EWG-Handels mit den wichtigsten Partnern Extra-EWG	1968	3	140	Evolution du commerce de la CEE avec ses principaux partenaires extra-CEE

¹⁾ Für die vor 1963 erschienenen Übersichten siehe Heft 12-63, Seite 101.
Für die vor 1965 erschienenen Übersichten siehe Heft 12-65, Seite 125.

¹⁾ Pour les tableaux parus avant 1963, voir n° 12-1963, page 101.
Pour les tableaux parus avant 1965, voir n° 12-1965, page 125.

VERÖFFENTLICHUNGEN

PUBLICATIONS

PUBBLICAZIONI

UITGAVEN

PUBLICATIONS

TITOLO

TITEL

TITLE

PUBBLICAZIONI PERIODICHE

Bollettino generale di statistiche (viola)
tedesco / francese / italiano / olandese / inglese
11 numeri all'anno

Studi ed indagini statistiche
6 numeri all'anno

Statistiche generali
tedesco, francese, italiano, olandese, inglese
edizione 1967

Commercio estero: Statistica mensile (rosso)
tedesco / francese
11 numeri all'anno

Commercio estero: Tavole analitiche (Nimexe)
(rosso)

pubblicazione trimestrale
tedesco / francese
Volume A — prodotti agricoli
Volume B — prodotti minerali
Volume C — prodotti chimici
Volume D — materie plastiche, cuoio, ...
Volume E — legno, carta, sughero, ...

Volume F — materie tessili, calzature

Volume G — pietre, gesso, ceramica, vetro
Volume H — ghisa, ferro e acciaio
Volume I — altri metalli comuni

Volume J — macchine ed apparecchi
Volume K — materiale da trasporto

Volume L — strumenti di precisione, ottica, ...
12 volumi, di 4 fascicoli ciascuno

Commercio estero: Codice geografico comune
(rosso)
tedesco / francese / italiano / olandese / inglese
pubblicazione annuale

Commercio estero: Prodotti CECA (rosso)
tedesco / francese / italiano / olandese
pubblicazione annuale
già pubblicati gli anni 1955-1966

Associati d'oltremare: Statistica del commercio estero (verde oliva)
tedesco / francese
11 numeri all'anno

Associati d'oltremare: Annuario di statistiche generali (verde oliva)
tedesco / francese / italiano / olandese / inglese
pubblicazione biennale

Associati d'oltremare: Memento (verde oliva)
tedesco / francese
pubblicazione biennale

PERIODIEKE UITGAVEN

Algemeen Statistisch Bulletin (paars)
Duits / Frans / Italiaans / Nederlands / Engels
11 nummers per jaar

Statistische Studies en Enquêtes
6 nummers per jaar

Basisstatistieken
Duits, Frans, Italiaans, Nederlands, Engels
Uitgave 1967

Buitenlandse Handel: Maandstatistiek (rood)
Duits / Frans
11 nummers per jaar

Buitenlandse Handel: Analytische Tabellen (Nimexe) (rood)

driemaandelijks
Duits / Frans
Deel A — landbouwprodukten
Deel B — minerale produkten
Deel C — chemische produkten
Deel D — plastische stoffen, leder, ...
Deel E — hout, papier, kurk, ...

Deel F — textielstoffen, schoeisel

Deel G — steen, gips, keramiek, glas
Deel H — gietijzer, ijzer en staal
Deel I — onedole metalen

Deel J — machines en toestellen
Deel K — vervoermaterieel

Deel L — precisie-instrumenten, optische toestellen, ...
12 delen van 4 afleveringen, elk

Buitenlandse Handel: Gemeenschappelijke Landenlijst (rood)
Duits / Frans / Italiaans / Nederlands / Engels
jaarlijks

Buitenlandse Handel: Produkten EGKS (rood)
Duits / Frans / Italiaans / Nederlands
jaarlijks
tot dusver verschenen: 1955-1966

Overzeese Geassocieerden: Statistiek van de Buitenlandse Handel (olijfgroen)
Duits / Frans
11 nummers per jaar

Overzeese Geassocieerden: Jaarboek Algemene Statistiek (olijfgroen)
Duits / Frans / Italiaans / Nederlands / Engels
tweejarig

Overzeese Geassocieerden: Memento (olijfgroen)
Duits / Frans
tweejarig

PERIODICAL PUBLICATIONS

General Statistical Bulletin (purple)
German / French / Italian / Dutch / English
11 issues per year

Statistical Studies and Surveys
6 issues per year

Basic Statistics
German, French, Italian, Dutch, English
1967 issue

Foreign Trade: Monthly Statistics (red)
German / French
11 issues per year

Foreign Trade: Analytical Tables (Nimexe) (red)
quarterly

German / French
Volume A — Agricultural products
Volume B — Mineral products
Volume C — Chemical products
Volume D — Plastic materials, leather, ...
Volume E — Wood, paper, cork, ...

Volume F — Textiles, footwear
Volume G — Articles of stone, of plaster, ceramic products, glass and glass-ware

Volume H — Iron and steel and articles thereof
Volume I — Base metals
Volume J — Machinery and mechanical appliances

Volume K — Transport equipment

Volume L — Precision instruments, optics, ...
12 volumes of 4 booklets each

Foreign Trade: Standard Country Classification (red)
German / French / Italian / Dutch / English
yearly

Foreign Trade: ECSC products (red)
German / French / Italian / Dutch
yearly
previously published: 1955-1966

Overseas Associates: Foreign Trade Statistics (olive-green)
German / French
11 issues per year

Overseas Associates: Yearbook of General Statistics (olive-green)
German / French / Italian / Dutch / English
biannual

Overseas Associates: Memento (olive-green)
German / French
biannual

TITEL	TITRE	Preis Einzelnummer Price per issue Prezzo ogni numero					Prix par numéro Prijs per nummer					Preis Jahresabonnement Prezzo abbonamento annuo			Prix abonnement annuel Prijs jaarabonnement			
		DM	Ffr	Lit.	Fl	Fb	DM	Ffr	Lit.	Fl	Fb	DM	Ffr	Lit.	Fl	Fb		
		PERIODISCHE VERÖFFENTLICHUNGEN		PUBLICATIONS PÉRIODIQUES														
Energiestatistik (rubinfarben) deutsch / französisch / italienisch / niederländisch vierteljährlich Jahrbuch (im Abonnement eingeschl.)	Statistiques de l'énergie (rubis) allemand / français / italien / néerlandais publication trimestrielle annuaire (compris dans l'abonnement)	8,— 10,—	10,— 12,50	1 250 1 560	7,25 9,—	100 125	36,— —	45,— —	5 620 —	32,50 —	450 —							
Industriestatistik (blau) deutsch / französisch / italienisch / niederländisch vierteljährlich Jahrbuch (im Abonnement eingeschl.)	Statistiques Industrielles (bleu) allemand / français / italien / néerlandais publication trimestrielle annuaire (compris dans l'abonnement)	6,— 10,—	7,50 12,50	930 1 560	5,40 9,—	75 125	24,— —	30,— —	3 750 —	22,— —	300 —							
Eisen und Stahl (blau) deutsch / französisch / italienisch / niederländisch zweimonatlich Jahrbuch 1964, 1966	Sidérurgie (bleu) allemand / français / italien / néerlandais publication bimestrielle annuaire 1964, 1966	6,— 10,—	7,50 12,50	930 1 560	5,40 9,—	75 125	30,— —	37,50 —	4 680 —	27,30 —	375 —							
Sozialstatistik erscheint jetzt in der Reihe „Studien und Erhebungen“	Statistiques sociales reprises dans la série Études et enquêtes statistiques																	
Agrarstatistik (grün) deutsch / französisch 8-10 Hefte jährlich	Statistique agricole (vert) allemand / français 8-10 numéros par an	6,—	7,50	930	5,40	75	36,—	45,—	5 620	32,50	450							
EINZELVERÖFFENTLICHUNGEN		PUBLICATIONS NON PÉRIODIQUES																
Sozialstatistik: Sonderreihe Wirtschaftsrechnungen (gelb) deutsch / französisch und italienisch / niederländisch 7 Hefte, bestehend aus jeweils einem Text- und einem Tabellenteil Einzelnummer Gesamtausgabe	Statistiques sociales: Série spéciale « Budgets familiaux » (jaune) allemand / français et italien / néerlandais 7 numéros, comprenant chacun un exposé et des tableaux par numéro série complète	16,— 96,—	20,— 120,—	2 500 15 000	14,50 87,50	200 1 200	— —	— —	— —	— —	— —							
Internationales Warenverzeichnis für den Außenhandel (CST) deutsch, französisch, italienisch, niederländisch	Classification statistique et tarifaire pour le commerce international (CST) allemand, français, italien, néerlandais	4,—	5,—	620	3,60	50	—	—	—	—	—							
Systematisches Verzeichnis der Industrien in den Europäischen Gemeinschaften (NICE) — Ausgabe 1968 deutsch / französisch und italienisch / niederländisch	Nomenclature des industries établies dans les Communautés européennes (NICE) — édition 1968 allemand / français et italien / néerlandais	4,—	5,—	620	3,60	50	—	—	—	—	—							
Einheitliches Güterverzeichnis für die Verkehrsstatistik (NST) — Ausgabe 1968 deutsch, französisch, italienisch, niederländisch	Nomenclature uniforme de marchandises pour les statistiques de transport (NST) — édition 1968 allemand, français, italien, néerlandais	4,—	5,—	620	3,60	50	—	—	—	—	—							
Nomenklatur des Handels (NCE) deutsch / französisch / italienisch / niederländisch	Nomenclature du commerce (NCE) allemand / français / italien / néerlandais	4,—	5,—	620	3,60	50	—	—	—	—	—							
Harmonisierte Nomenklatur für die Außenhandelsstatistiken der EWG-Länder (NIMEXE) deutsch, französisch, italienisch, niederländisch	Nomenclature harmonisée pour les statistiques du commerce extérieur des pays de la CEE (NIMEXE) allemand, français, italien, néerlandais	60,—	73,50	9 370	54,50	750	—	—	—	—	—							

TITOLO	TITEL	TITLE
PUBBLICAZIONI PERIODICHE	PERIODIEKE UITGAVEN	PERIODICAL PUBLICATIONS
<p>Statistiche dell'energia (rubino) tedesco / francese / italiano / olandese pubblicazione trimestrale annuario (compreso nell'abbonamento)</p>	<p>Energiestatistiek (robijn) Duits / Frans / Italiaans / Nederlands driemaandelijks jaarboek (inbegrepen in het abonnement)</p>	<p>Energy Statistics (ruby) German / French / Italian / Dutch quarterly Yearbook (included in the subscription)</p>
<p>Statistiche dell'industria (blu) tedesco / francese / italiano / olandese pubblicazione trimestrale annuario (compreso nell'abbonamento)</p>	<p>Industriestatistiek (blauw) Duits / Frans / Italiaans / Nederlands driemaandelijks jaarboek (inbegrepen in het abonnement)</p>	<p>Industrial Statistics (blue) German / French / Italian / Dutch quarterly Yearbook (included in the subscription)</p>
<p>Siderurgia (blu) tedesco / francese / italiano / olandese pubblicazione bimestrale annuario 1964, 1966</p>	<p>IJzer en Staal (blauw) Duits / Frans / Italiaans / Nederlands tweemaandelijks jaarboek 1964, 1966</p>	<p>Iron and Steel (blue) German / French / Italian / Dutch bimonthly Yearbook 1964, 1966</p>
<p>Statistiche sociali incorporate nella serie Studi ed Indagini statistiche</p>	<p>Sociale Statistiek verschijnt nu in de reeks Statistische Studies en Enquêtes</p>	<p>Social Statistics included in the „Statistical Studies and Surveys” series</p>
<p>Statistica agraria (verde) tedesco / francese 8-10 numeri all'anno</p>	<p>Landbouwstatistiek (groen) Duits / Frans 8-10 nummers per jaar</p>	<p>Agricultural Statistics (green) German / French 8-10 issues yearly</p>
PUBBLICAZIONI NON PERIODICHE	NIET-PERIODIEKE UITGAVEN	NON PERIODICAL PUBLICATIONS
<p>Statistiche sociali: Serie speciale « Bilanci familiari » (giallo) tedesco / francese e italiano / olandese 7 numeri, comprendenti ciascuno un testo e delle tabelle ogni numero serie completa</p>	<p>Sociale Statistiek: bijzondere reeks „Budget-onderzoek” (geel) Duits / Frans en Italiaans / Nederlands 7 nummers met elk een tekstgedeelte en een tabellengedeelte per nummer gehele reeks</p>	<p>Social Statistics: Special Series of Economic Accounts (yellow) German / French and Italian / Dutch 7 issues, each containing text and tables per issue whole series</p>
<p>Classificazione statistica e tariffaria per il commercio internazionale (CST) tedesco, francese, italiano, olandese</p>	<p>Classificatie voor Statistiek en Tarief van de Internationale Handel (CST) Duits / Frans / Italiaans / Nederlands</p>	<p>Statistical and Tariff Classification for International Trade (CST) German, French, Italian, Dutch</p>
<p>Classificazione delle industrie nelle Comunità Europee (NICE) — edizione 1968 tedesco / francese e italiano / olandese</p>	<p>Systematische Indeling der Industrietakken in de Europese Gemeenschappen (NICE) — Uitgave 1968 Duits / Frans en Italiaans / Nederlands</p>	<p>Nomenclature of the Industries in the European Communities (NICE) — 1968 issue German / French and Italian / Dutch</p>
<p>Nomenclatura uniforme delle merci per la statistica dei trasporti (NST) — Edizione 1968 tedesco, francese, italiano, olandese</p>	<p>Eenvormige Goederennomenclatuur voor de Vervoerstatistieken (NST) — Uitgave 1968 Duits, Frans, Italiaans, Nederlands</p>	<p>Standard Goods Nomenclature for Transport Statistics (NST) — 1968 issue German, French, Italian, Dutch</p>
<p>Nomenclatura del Commercio (NCE) tedesco / francese / italiano / olandese</p>	<p>Nomenclatuur van de Handel (NCE) Duits / Frans / Italiaans / Nederlands</p>	<p>External Trade Nomenclature (NCE) German / French / Italian / Dutch</p>
<p>Nomenclatura armonizzata per le statistiche del commercio estero dei paesi della CEE (NIMEXE) tedesco, francese, italiano, olandese</p>	<p>Geharmoniseerde Nomenclatuur voor de Statistieken van de Buitenlandse Handel van de Lid-Staten van de EEG (NIMEXE) Duits, Frans, Italiaans, Nederlands</p>	<p>Harmonized Nomenclature for the Foreign Trade Statistics of the EEC-Countries (NIMEXE) German, French, Italian, Dutch</p>

HANDEL DER EUROPÄISCHEN GEMEINSCHAFTEN

Beilage zur
Monatsstatistik
des Außenhandels
1968 - Nr. 5

ERSTES VIERTELJAHR 1968

Binnenaustausch

Im ersten Vierteljahr 1968 betrug der Warenaustausch zwischen den Mitgliedstaaten der Europäischen Gemeinschaften rund 6,7 Mrd. \$, d.h. 12 % mehr als im Vergleichszeitraum des Vorjahres. Analoge Zunahmen sowohl ihrer Bezüge als auch ihrer Lieferungen verzeichneten fast alle Mitgliedstaaten. Überdurchschnittlich gestiegen sind lediglich die niederländischen Verkäufe und die deutschen Käufe (je 17 %), wobei die zuletzt genannten den nur geringen Anstieg (3%) der italienischen Bezüge aus den anderen Mitgliedstaaten ausglich.

In den Beneluxländern und der Bundesrepublik Deutschland setzte sich die ab Oktober 1967 beobachtete Wiederbelebung der Bezüge fort; hingegen verlangsamte sich das Wachstum stark (3%) bei Italien, das während der letzten Jahre die größten Zunahmen ausgewiesen hatte. Entsprechend verringerten sich der Handelsüberschuß der Bundesrepublik — im Vergleich zum ersten Vierteljahr 1967 — um 25 Mio \$ (auf 283 Mio \$) und das Defizit der Niederlande um 16 Mio \$ (auf 148 Mio \$); Italien weist einen Überschuß von 72 Mio \$ aus, gegenüber einem Defizit von 20 Mio \$ im ersten Vierteljahr 1967.

Auf den Binnenhandel entfielen 45 % des Gesamthandels der Länder der Europäischen Gemeinschaften. Nach den Beneluxländern, deren Handel sich mehr als zur Hälfte innerhalb der Gemeinschaft abwickelte (54 % der Käufe und 62 % bzw. 56 % der belgisch/luxemburgischen und niederländischen Verkäufe), weist Frankreich die engste Verflechtung mit den EG-Partnern auf: im ersten Vierteljahr 1968 entfielen auf den Binnenhandel 45 % der französischen Einfuhren und 42 % der Ausfuhren. Auch der Anteil Frankreichs am gesamten Binnenhandel ist gestiegen und zwar auf 23 % bei der Einfuhr und 20 % bei der Ausfuhr. Wichtigstes Käufer- (28 %) und Verkäuferland (32 %) bleibt allerdings weiterhin die Bundesrepublik Deutschland.

Handel mit dritten Ländern

Importen im Werte von 8,1 Mrd. \$ standen Exporte von rund 8,6 Mrd. \$ nach dritten Ländern gegenüber. Der Überschuß der Handelsbilanz erreichte demnach 473 Mio \$, d.h. mehr als die Hälfte des gesamten Überschusses im Jahre 1967, der mit 860 Mio \$ die starken Defizite abgelöst hatte, wie sie seit dem Jahre 1961 zu verzeichnen waren.

Im Unterschied zur Stagnation im Laufe des letzten Jahres stiegen die Einfuhren in den ersten drei Monaten 1968 wieder um 7 %, vor allem infolge der starken Belegung der belgisch/luxemburgischen (19 %), niederländischen (13 %) und deutschen (14 %) Käufe. Die italienischen Einfuhren sanken um 6 %, die französischen verharrten praktisch auf dem Vorjahresniveau.

An der Ausweitung (12 %) der Exporte nach dritten Ländern waren, wenn auch in unterschiedlichem Maße, alle EG-Mitgliedstaaten beteiligt. Die Zunahmen lagen in den einzelnen Ländern, abgesehen von den Niederlanden und Italien, teilweise beträchtlich über jenen der früheren Vergleichszeiträume (67/66 und 66/65). Am stärksten stiegen die französischen (16 %) und deutschen (12 %) Exporte. Dieser Entwicklung entspricht eine Erhöhung des Defizits der niederländischen Handelsbilanz auf 190 Mio \$ und der belgisch/luxemburgischen auf 177 Mio \$. Mit nur noch — 18 Mio \$, gegenüber — 238 Mio \$ im ersten Vierteljahr 1967, kann die Handelsbilanz Italiens praktisch als ausgeglichen gelten. Das französische Defizit von 278 Mio \$ verwandelte sich in einen leichten Überschuß (12 Mio \$), während der deutsche Ausfuhrüberschuß um weitere 43 Mio \$ auf 845 Mio \$ stieg.

Handel nach Ursprung und Bestimmung

Mehr als die Hälfte (55 %) aller aus dritten Ländern eingeführten Waren stammten aus den westlichen Industrieländern — vor allem aus der EFTA (23 %) und aus Nordamerika (21 %) —, während 38 % aus den Entwicklungsländern und 7 % aus den Ostblockstaaten bezogen wurden. Die EG-Ausfuhr nach denselben Gebieten betrug 65 % (darunter 32 % nach der EFTA und 18 % nach Nordamerika), bzw. 27 % und 8 %.

Aus den **westlichen Industrieländern** wurden im ersten Vierteljahr 1968 Waren im Werte von 4,4 Mrd. \$ importiert. Die Erhöhung um 6 % ist bedingt durch die Zunahme der anteilmäßig (37 %) am stärksten ins Gewicht fallenden deutschen Käufe um 13 % und den Anstieg der belgisch/luxemburgischen (13 %) und niederländischen (10 %) Bezüge, die den Rückgang der französischen (-2%) und italienischen (-6 %) Einfuhren mehr als ausglich.

Die Ausfuhr der Gemeinschaft in diese Länder erreichte 5,5 Mrd. \$ d.h. 13 % mehr als im Vergleichszeitraum des Vorjahres; alle Mitgliedstaaten waren mit ähnlichen Zuwachsraten an dieser Steigerung beteiligt.

Analog entwickelten sich die Einfuhren aus den **Vereinigten Staaten** (+ 5 %), wobei die Käufe der BLWU um 25 % und die der Niederlande um 20 % stiegen, während die deutsche Einfuhr nur 4 % über dem Stand der ersten drei Monate 1967 lag. Infolge der starken Zunahme der Exporte sämtlicher EG-Länder — in erster Linie der Bundesrepublik (50 %) und der BLWU (49 %) — stieg die Ausfuhr der Gemeinschaft binnen Jahresfrist um 41 %. Das Defizit der Handelsbilanz gegenüber den Vereinigten Staaten verminderte sich von 415 Mio \$ auf 78 Mio \$.

Auch im Handel mit dem **Vereinigten Königreich** stieg die Einfuhr um 5 %; am stärksten nahmen die deutschen (22 %) und die belgisch/luxemburgischen (15 %) Käufe zu. Um 5 % bzw. 9 % abgenommen haben die französischen und italienischen Einfuhren, während die niederländischen praktisch auf dem Stand der ersten drei Monate 1967 verblieben. Zu der beachtlichen Erhöhung der Exporte (21 %) trugen alle Mitgliedstaaten bei, insbesondere die Niederlande (28 %) und Frankreich (24 %). Der Handelsbilanzüberschuß beläuft sich auf 62 Mio \$.

Die Importe aus den übrigen **EFTA-Ländern** nahmen um 8 % zu, vor allem jene aus Norwegen (22 %) dank größerer deutscher Bezüge (+ 35 %) aus diesem Land. Lediglich aus Portugal wurden infolge des Rückgangs der belgisch/luxemburgischen Käufe (- 68 %) um 19 % weniger Waren als

HANDEL DER EUROPÄISCHEN GEMEINSCHAFTEN NACH WARENKLASSE 1958-1967

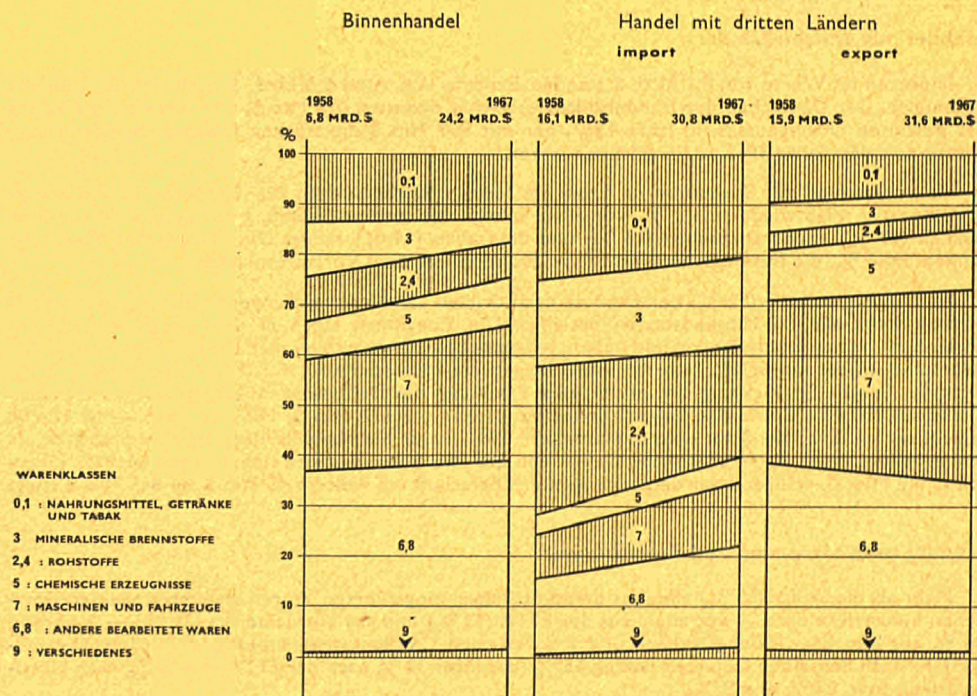

im ersten Vierteljahr 1967 eingeführt. Die EG-Ausfuhr nach diesen Ländern erhöhte sich um 4 %; hier glichen vermehrte (15 %) französische Lieferungen die Auswirkungen stagnierender Verkäufe der BLWU, Italiens und Deutschlands aus. Der Ausfuhrüberschuß der Gemeinschaft betrug 764 Mio \$.

Im Handel mit den **assoziierten europäischen Ländern** belebten sich in erster Linie die Einfuhren der Gemeinschaft, und zwar jene aus Griechenland um 35 %, die aus der Türkei um 19 %. Binnen Jahresfrist haben sich die italienischen Käufe in Griechenland fast verdreifacht (+ 194 %), die niederländischen sind um 61 % gestiegen. Weniger große Zunahmen weisen Deutschland (20 %) und Frankreich (4 %) aus; die Bezüge der BLWU haben sich sogar vermindert (— 13 %). Ihre Käufe in der Türkei erhöhten nur Deutschland und die Niederlande (um 73 % bzw. 23 %). Die Ausfuhr der Gemeinschaft nach Griechenland stieg um 4 %, nach der Türkei um 15 %, wobei sich insbesondere die anteilmäßig starken deutschen Verkäufe (um 13 % bzw. 18 %) erhöhten.

Die Einfuhren aus **Japan** nahmen um 11 % zu, die Ausfuhren dorthin um 21 %. Während die italienischen (50 %), französischen (40 %) und deutschen Verkäufe (31 %) stark expandierten, gingen die der BLWU und der Niederlande um 18 % bzw. 15 % zurück.

Aus den **Entwicklungsländern** wurden Waren im Werte von 3,1 Mrd. \$ (+ 7 %) eingeführt, während die Ausfuhr um 11 % auf 2,3 Mrd. \$ stieg. Diese Ländergruppe ist am Handel der EG mit dritten Ländern einführseitig mit 38,4 % und ausfuhrseitig mit 26,4 % beteiligt. In der Einfuhr weisen die BLWU, die Niederlande und die Bundesrepublik Zunahmen von 31 % bzw. je 14 % auf, während die Käufe Frankreichs praktisch stagnierten (— 1 %) und die italienischen sich um 8 % verminderten. Zur Erweiterung der Exporte in diese Gebiete haben alle Mitgliedstaaten beigetragen, in erster Linie Frankreich (19 %), die Bundesrepublik (9 %) und Italien (7 %). Im einzelnen vergrößerte sich der Handel mit den AASM (assoziierte afrikanische Staaten und Madagaskar : Einfuhr 24 %; Ausfuhr 13 %), mit den afrikanischen Mittelmeerländern (Einfuhr 22 %; Ausfuhr 16 %) und mit Westasien (Einfuhr 18 %; Ausfuhr 22 %). Der Austausch mit den übrigen afrikanischen Ländern und mit dem Fernen Osten schrumpfte um 9 % bzw. 7 % in der Einfuhr, um 7 % bzw. 1 % in der Ausfuhr. Im Handel mit Mittel- und Südamerika, ein Gebiet, auf das rund 1/5 der EG-Einfuhr und rund 1/4 der EG-Ausfuhr nach den Entwicklungsländern entfallen, erweiterten sich lediglich die Verkäufe (15 %), während die Käufe um 3 % sanken.

Aus **Osteuropa** wurden im ersten Vierteljahr 1968 Waren im Werte von 509 Mio \$ (6,3 % der EG-Einfuhr aus dritten Ländern) importiert, davon fast die Hälfte aus der UdSSR (223 Mio \$). Die Ausfuhr in diese Länder betrug wertmäßig 586 Mio \$ (6,8 % der Gesamtausfuhr). An der Zunahme des Handels waren alle Mitgliedstaaten beteiligt, in der Einfuhr vor allem die Niederlande (35 %) und die Bundesrepublik Deutschland (28 %), in der Ausfuhr Frankreich (45 %) und die BLWU (29 %). Die niederländischen Käufe in der UdSSR haben sich binnen Jahresfrist mehr als verdoppelt (+ 105 %), die Verkäufe sind um 21 % gesunken.

Das Handelsvolumen mit der **Volksrepublik China** hat sich stark vermindert. Die Einfuhr fiel um 18 %, am stärksten die der Beneluxstaaten. Die Ausfuhr lag 15 % unter dem Stand der ersten drei Monate 1967; nur die Niederlande (38 %) und Frankreich (16 %) erhöhten ihre Verkäufe.

Handel nach Warenklassen

Die vorläufigen Ergebnisse zeigen im Binnenaustausch Zunahmen für alle Warenklassen. Am stärksten hat sich der Handel mit mineralischen Brennstoffen und mit chemischen Erzeugnissen (je 17 %) entfaltet. Diese Zunahmen glichen trotz des relativ schwachen Anteils dieser Warenklassen am gesamten Binnenhandel zusammen mit den Steigerungen bei Maschinen und Fahrzeugen (+ 13 %) und bearbeiteten Waren (+ 14 %) die Auswirkungen des schwächeren Anstiegs bei Rohstoffen (9 %) und Nahrungs- und Genußmitteln (8 %) auf die gesamte Zuwachsrate (12 %) aus.

Auch im Handel mit dritten Ländern verzeichnen die mineralischen Brennstoffe, sowohl in der Einfuhr (15 %) als auch in der Ausfuhr (20 %), die größte Zunahme. Rückläufig im Vergleich zum ersten Vierteljahr 1967 war lediglich die Einfuhr von Nahrungs- und Genußmitteln (— 8 %); ihre Ausfuhr stieg hingegen um 12 %. Maschinen und Fahrzeuge, chemische Erzeugnisse und bearbeitete Waren erreichten einführ- und ausfuhrseitig Zunahmen, die in etwa dem Gesamtzuwachs der Gemeinschaft (Einfuhr 7 %; Ausfuhr 12 %) entsprechen. Der Handel mit Rohstoffen erhöhte sich nur um rund 5 %.

Handel der Europäischen Gemeinschaften

Durchschnittliche Zuwachsraten der ersten Vierteljahre 1958-1968

%

		EG	Frankr.	Belg./ Lux.	Niederl.	Deutschl. (BR)	Italien
<i>Binnenaustausch</i>	Einfuhr	14,7	16,7	11,5	13,2	15,2	17,6
	Ausfuhr	14,8	16,4	13,4	13,1	13,9	21,0
<i>Handel Extra-EG</i>	Einfuhr	7,0	4,7	8,4	7,5	7,5	8,4
	Ausfuhr	8,5	6,7	5,7	6,8	9,6	11,8

Handel nach Ländern

Zuwachsraten I-1968/I-1967

%

Ländergruppen, Länder	EG	Frankr.	Belg./ Lux.	Niederl.	Deutschl. (BR)	Italien
<i>Einfuhr:</i>						
Binnenaustausch	12	12	12	13	17	3
Extra-EG	7	— 1	19	13	14	— 6
Westliche Industrieländer	6	— 2	13	10	13	— 6
Vereinigte Staaten	5	— 2	25	20	4	— 5
Vereinigtes Königreich	5	— 5	15	— 1	22	— 9
Andere EFTA-Länder	8	3	2	8	15	— 5
Griechenland	35	4	—13	61	20	194
Türkei	19	— 4	—11	23	73	—16
Japan	11	5	— 2	12	13	20
Entwicklungsländer	7	— 1	31	14	14	— 8
AASM (Assoz. afr. St. u. Madagaskar)	24	— 1	113	78	22	—10
Mittel- und Südamerika	— 3	—13	24	10	7	—32
Osteuropa	15	4	13	35	28	6
Sowjetunion	26	13	14	105	24	29
Volksrepublik China	—18	— 8	—54	—26	—16	—16
<i>Ausfuhr:</i>						
Binnenaustausch	14	15	13	17	13	14
Extra-EG	12	16	11	8	12	10
Westliche Industrieländer	13	11	13	10	14	12
Vereinigte Staaten	41	30	49	16	50	32
Vereinigtes Königreich	21	24	9	28	20	19
Andere EFTA-Länder	4	15	— 1	4	2	0
Griechenland	4	0	—10	3	13	— 2
Türkei	15	5	— 6	2	18	20
Japan	21	40	—18	—15	31	50
Entwicklungsländer	11	19	5	2	9	7
AASM (Assoz. afr. St. u. Madagaskar)	13	9	30	51	16	— 1
Mittel und Südamerika	15	35	0	3	13	12
Osteuropa	20	45	29	8	7	20
Sowjetunion	33	33	50	—21	37	49
Volksrepublik China	—15	16	—40	38	—17	—22

Handel nach Warenklassen

Zuwachsraten I-1968/I-1967

%

Warenklassen	Binnenaustausch	Einfuhr Extra-EG	Ausfuhr Extra-EG
Nahrungs- und Genußmittel	8	— 8	12
Mineralische Brennstoffe	17	15	20
Rohstoffe	9	5	4
Maschinen und Fahrzeuge	13	7	14
Chemische Erzeugnisse	17	9	10
Bearbeitete Waren	14	9	11

COMMERCE DES COMMUNAUTÉS EUROPÉENNES

Supplément à la
Statistique Mensuelle
du Commerce Extérieur
1968 - n° 5

PREMIER TRIMESTRE 1968

Échanges intracommunautaires

Durant le premier trimestre de 1968, les échanges entre les États membres des Communautés européennes se sont élevés à 6,7 mrds \$ environ, ce qui représente une augmentation de 12 % par rapport à la période de référence de 1967. Presque tous les États membres ont vu progresser de manière analogue leurs achats et leurs ventes. Seuls les ventes néerlandaises et les achats allemands ont dépassé le niveau moyen (+ 17 % dans chaque cas), les seconds compensant le faible accroissement (3 %) des achats italiens auprès des autres États membres.

La reprise des achats, survenue à partir du mois d'octobre 1967, s'est confirmée dans les pays du Benelux et dans la république fédérale d'Allemagne. En revanche, le taux de croissance a nettement fléchi en Italie (3 %) où l'on avait précisément noté la progression la plus forte durant ces dernières années. L'excédent commercial de l'Allemagne a diminué en conséquence de 25 mio \$ (à 283 mio \$) par rapport au 1^{er} trimestre de 1967, alors que le déficit des Pays-Bas baissait de 16 mio \$ (à 148 mio \$). L'Italie enregistre un excédent de 72 mio \$, contre un déficit de 20 mio \$ le 1^{er} trimestre de 1967.

Les échanges intracommunautaires représentaient 45 % des échanges totaux des États membres. Après les pays du Benelux, dont les échanges commerciaux se sont déroulés pour plus de moitié dans la Communauté européenne (54 % des achats, 62 % des ventes de l'U.E.B.L. et 56 % des ventes néerlandaises), c'est la France qui a établi les relations commerciales les plus étroites avec les pays des communautés puisque les échanges intracommunautaires représentaient 45 % de ses importations et 42 % de ses exportations pendant le 1^{er} trimestre de 1968. La France a également vu augmenter sa part dans le commerce intracommunautaire total, ses importations passant à 23 % et ses exportations à 20 % des échanges. L'Allemagne n'en demeure pas moins le principal client (28 %) et fournisseur (32 %) de ses partenaires communautaires.

Échanges avec les pays tiers

Dans le commerce avec les pays tiers, les importations se montaient à une valeur de 8,1 mrds \$ et les exportations, à environ 8,6 mrds \$. La balance commerciale présentait en conséquence un solde actif de 473 mio \$, soit plus de la moitié de l'excédent total de 860 mio \$ qui succédait en 1967 aux déficits importants enregistrés depuis 1961.

Alors qu'elles avaient marqué le pas l'année dernière, les importations ont de nouveau progressé de 7 % les trois premiers mois de 1968, surtout par suite de la forte reprise des achats belgo-luxembourgeois (19 %), néerlandais (13 %) et allemands (14 %). Les importations italiennes ont diminué de 6 %, alors que celles de la France sont pratiquement restées au niveau de l'année précédente.

Tous les États membres ont contribué, dans les proportions diverses, au relèvement des exportations (12 %) vers les pays tiers. Les Pays-Bas et l'Italie exceptés, les différents pays ont enregistré un accroissement parfois très supérieur à celui des périodes de référence (67/66 et 66/65). Ce sont les exportations françaises (16 %) et allemandes (12 %) qui ont le plus fortement augmenté. De ce fait, le déficit de la balance commerciale des Pays-Bas est passé à 190 Mio \$ et celui de la balance belgo-luxembourgeoise, à 177 mio \$. Avec un solde de — 18 mio \$ seulement, contre — 238 mio \$ au 1^{er} trimestre de 1967, la balance commerciale de l'Italie peut être considérée comme pratiquement équilibrée. Le passif de la balance française, qui se montait à 278 mio \$, a fait place à un léger excédent (12 mio \$), alors que l'exportation nette de l'Allemagne s'est encore accrue de 43 mio \$, passant ainsi à 845 mio \$.

Commerce par origine et destination

Plus de la moitié (55 %) des importations en provenance des pays tiers étaient originaires des pays industrialisés occidentaux en particulier des pays de l'AELE (23 %) et de l'Amérique du Nord (21 %) — alors que 38 % de celles-ci venaient des pays en voie de développement et 7 % des pays du bloc Est. Les exportations de la Communauté vers ces trois groupes de pays se chiffraient, dans l'ordre à 65 % (dont 32 % vers l'AELE et 18 % vers l'Amérique du Nord), 27 % et 8 %.

Pendant le 1^{er} trimestre de 1968, les importations en provenance des **pays occidentaux industrialisés** ont atteint une valeur de 4,4 mrds \$. L'accroissement de 6 % qui en résulte, provient des fortes hausses (13 %) des achats allemands comparativement les plus élevés (37 %); belgo-luxembourgeois (13 %) et néerlandais (10 %). De ce fait le recul des importations françaises (- 2 %) et italiennes (- 6 %) s'est trouvé plus que compensé.

Les exportations des Communautés vers ces pays ont atteint 5,5 mrds \$, dépassant ainsi de 13 % celles de la période correspondante de 1967, les taux de croissance étant analogues dans tous les États membres.

Les importations provenant des **États-Unis** ont subi une expansion similaire (5 %), les achats de l'UEBL croissant de 25 % et ceux des Pays-Bas de 20 %, alors que les importations allemandes excédaient de 4 % seulement le niveau du 1^{er} trimestre de 1967. Les exportations de tous les États membres ayant fortement progressé, — surtout celles de l'Allemagne (50 %) et de l'UEBL (49 %) — les exportations de la Communauté se sont accrues de 41 % en un an. Le déficit de la balance commerciale avec les États-Unis est tombé de 415 mio \$ à 78 mio \$.

En ce qui concerne les échanges avec le **Royaume-Uni**, les exportations ont augmenté de 5 %. Les achats allemands (22 %) et belgo-luxembourgeois (15 %) se sont le plus développés. Par contre les importations de la France ont régressé de 5 % et celles de l'Italie de 9 %. Les exportations des Pays-Bas se maintiennent au niveau des trois premiers mois de 1967. Tous les États membres ont contribué au relèvement des exportations (21 %), en particulier les Pays-Bas (28 %) et la France (24 %). La balance commerciale fait apparaître un solde actif de 62 mio \$.

Les importations provenant des autres pays de l'AELE ont augmenté de 8 %, surtout celles venant de Norvège (22 %) en raison de l'accroissement des achats (35 %) effectués dans ce pays par l'Allemagne. Seuls les achats au Portugal marquent un recul de 19 % par rapport au 1^{er} trimestre de 1967 par suite de la réduction des importations belgo-luxembourgeoises (68 %). Les exportations de la Communauté vers ces pays se sont accrues de 4 %, l'accélération des livraisons françaises (+ 15 %) annulant l'incidence de la stagnation des exportations de l'UEBL, de l'Italie et de l'Allemagne. L'exportation nette de la Communauté s'élevait à 764 mio \$.

COMMERCE DES COMMUNAUTÉS EUROPÉENNES PAR CLASSES DE PRODUITS 1958-1967

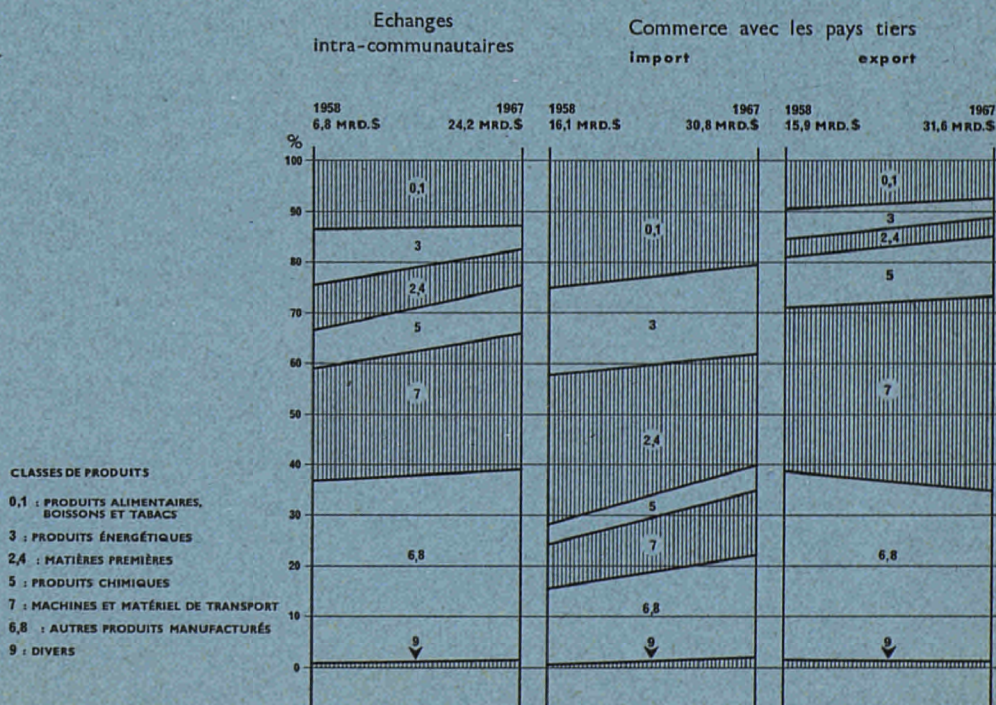

Dans les échanges avec les **pays européens associés**, ce sont surtout les importations de la Communauté qui se sont développées; en particulier, celles provenant de la Grèce ont augmenté de 35 % et celles venant de Turquie, de 19 %. Sur une période d'un an, les achats italiens en Grèce ont presque triplé (+ 194 %), et ceux des Pays-Bas se sont accrus de 61 %. On observe un accroissement moindre en Allemagne (20 %) et en France (4 %). Les achats de l'UEBL ont même diminué (- 13 %). Seuls l'Allemagne (73 %) et les Pays-Bas (23 %) ont accru leurs achats en Turquie. Les exportations de la Communauté vers la Grèce ont progressé de 4 % et celles vers la Turquie, de 15 %, les exportations allemandes, relativement importantes (respectivement 13 % et 18 %), ayant marqué le progrès le plus net.

Les importations provenant du **Japon** se sont accrues de 11 % et les exportations vers ce pays de 21 %. Alors que l'Italie (50 %), la France (40 %) et l'Allemagne (31 %) augmentaient fortement leurs ventes, on observe un recul des exportations de l'UEBL (18 %) et des Pays-Bas (15 %).

Les pays en voie de développement ont effectué des livraisons pour une valeur de 3,1 mrd de \$ (+ 7 %) alors que les exportations vers ces pays sont passées à 2,3 mrd de \$, ce qui représente une croissance de 11 %. Dans le commerce de la Communauté avec les pays tiers, les échanges avec ce groupe de pays représentent 38,4 % des importations et 26,4 % des exportations. Pour ce qui est des importations, on note un accroissement des achats de l'UEBL (31 %), des Pays-Bas (14 %) et de l'Allemagne (14 %); en revanche, il y a stagnation des achats français (- 1 %) et baisse des achats italiens (8 %). Tous les États membres ont contribué au relèvement des exportations vers ces pays, et plus précisément la France (19 %), la République fédérale (9 %) et l'Italie (7 %). On observe en particulier le développement du commerce avec les EAMA (États africains associés et Madagascar : importations 24 %, exportations 13 %), avec les pays africains méditerranéens (importations 22 %, exportations 16 %) et avec l'Asie occidentale (importations 18 %, exportations 22 %). Le commerce avec les autres pays africains et avec l'extrême orient a régressé de 9 % et 7 % respectivement quant aux importations et d'environ 7 % et 1 % respectivement quant aux exportations de la Communauté. Quant au commerce avec l'Amérique centrale et l'Amérique du sud, qui représente environ 1/5 des importations et environ 1/4 des exportations dans les échanges de la Communauté avec les pays en voie de développement, seules les exportations ont progressé (15 %) alors que les importations ont baissé d'environ 3 %.

Pendant le premier trimestre de 1968, les importations provenant d'**Europe orientale** ont atteint une valeur de 509 mio de \$ (soit 6,3 % des importations de la Communauté provenant de pays tiers), près de la moitié de celles-ci étant effectuées par l'URSS (223 mio de \$). Les exportations vers ces pays se sont montées à une valeur de 586 mio de \$ (6,8 % des exportations totales). Tous les États membres ont participé à l'expansion des échanges avec ces pays, surtout les Pays-Bas (35 %) et l'Allemagne (28 %) par leurs importations, et la France (45 %) et l'UEBL (29 %), par leurs exportations. En un an, les Pays-Bas ont plus que doublé leurs achats en URSS (+ 105 %) alors que les exportations diminuaient de 21 %.

Le volume des échanges avec la **république populaire de Chine** a fortement diminué. Les importations ont reculé de 18 %, et surtout celles des pays du Benelux. Les exportations étaient inférieures de 15 % au niveau du premier trimestre de 1967. Seuls les Pays-Bas (38 %) et la France (16 %) ont augmenté leurs ventes en Chine.

Commerce par classe de produits

Selon les résultats provisoires, les échanges intracommunautaires ont augmenté pour toutes les classes de produits. Surtout le commerce des produits énergétiques et chimiques s'est intensifié (17 % dans chaque cas). Bien que ces produits représentent une proportion relativement faible de l'ensemble des échanges intracommunautaires, cet accroissement, ajouté à celui du commerce de machines et de véhicules (13 %) et des articles manufacturés (14 %), a compensé l'influence exercée sur le taux de croissance totale (12 %) par le ralentissement des échanges de matières premières (9 %), et des produits alimentaires, boissons et tabac (8 %).

Dans les échanges avec les pays tiers également, c'est le commerce des produits énergétiques qui accuse la progression la plus nette (importations 15 %, exportations 20 %). En revanche, les importations de produits alimentaires, boissons et tabac ont diminué par rapport au premier trimestre de 1967 (- 8 %) mais les exportations de ces produits se sont accrues de 12 %. Tant les importations que les exportations de machines et matériel de transport, de produits chimiques et d'articles manufacturés se sont développées selon des taux pratiquement analogues à la croissance totale du commerce des Communautés européennes (importations + 7 %; exportations + 12 %). Les échanges de matières premières n'ont progressé que d'environ 5 %.

Commerce des Communautés Européennes

Taux moyens d'accroissement des 1^{er} trimestres 1958-1968

%

		CE	France	Belg. Lux.	Pays-Bas	Alle- magne	Italie
<i>Echanges intra-CE</i>	Importations	14,7	16,7	11,5	13,2	15,2	17,6
	Exportations	14,8	16,4	13,4	13,1	13,9	21,0
<i>Commerce extra-CE</i>	Importations	7,0	4,7	8,4	7,5	7,5	8,4
	Exportations	8,5	6,7	5,7	6,8	9,6	11,8

Commerce par pays

Taux d'accroissement I-1968/I-1967

%

Groupes de pays et pays	CE	France	Belg./ Lux.	Pays-Bas	Alle- magne	Italie
<i>Importations :</i>						
Echanges intra-CE	12	12	12	13	17	3
Commerce extra-CE	7	— 1	19	13	14	— 6
Pays industrialisés occidentaux	6	— 2	13	10	13	— 6
Etats-Unis	5	— 2	25	20	4	— 5
Royaume-Uni	5	— 5	15	— 1	22	— 9
Autres pays de l'AELE	8	3	2	8	15	— 5
Grèce	35	4	—13	61	20	194
Turquie	19	— 4	—11	23	73	—16
Japon	11	5	— 2	12	13	20
Pays en voie de développement	7	— 1	31	14	14	— 8
EAMA	24	— 1	113	78	22	—10
Amérique centrale et du Sud	— 3	—13	24	10	7	—32
Europe orientale	15	4	13	35	28	6
URSS	26	13	14	105	24	29
Chine République populaire	—18	— 8	—54	—26	—16	—16
<i>Exportations :</i>						
Echanges intra-CE	14	15	13	17	13	14
Commerce extra-CE	12	16	11	8	12	10
Pays industrialisés occidentaux	13	11	13	10	14	12
Etats-Unis	41	30	49	16	50	32
Royaume-Uni	21	24	9	28	20	19
Autres pays de l'AELE	4	15	— 1	4	2	0
Grèce	4	0	—10	3	13	— 2
Turquie	15	5	— 6	2	18	20
Japon	21	40	—18	—15	31	50
Pays en voie de développement	11	19	5	2	9	7
EAMA	13	9	30	51	16	— 1
Amérique centrale et du Sud	15	35	0	3	13	12
Europe orientale	20	45	29	8	7	20
URSS	33	33	50	—21	37	49
Chine République populaire	—15	16	—40	38	—17	—22

Commerce par classes de produits

Taux d'accroissement I-1968/I-1967

%

Classes de produits	Echanges intra-CE	Importations extra-CE	Exportations extra-CE
Alimentation, boissons, tabac	8	— 8	12
Produits énergétiques	17	12	20
Matières premières	9	5	4
Machines et matériel de transport	13	7	14
Produits chimiques	17	9	10
Articles manufacturés	14	9	11

**STATISTISCHES AMT DER EUROPÄISCHEN GEMEINSCHAFTEN
OFFICE STATISTIQUE DES COMMUNAUTÉS EUROPÉENNES
ISTITUTO STATISTICO DELLE COMUNITÀ EUROPEE
BUREAU VOOR DE STATISTIEK DER EUROPESE GEMEENSCHAPPEN
STATISTICAL OFFICE OF THE EUROPEAN COMMUNITIES**

R. Dumas **Generaldirektor / Directeur général / Direttore Generale / Directeur-Generaal / Director General**

H. Schumacher **Assistent / Assistant / Assistente / Assistent / Assistant**

Direktoren / Directeurs / Direttori / Directeuren / Directors:

V. Paretti **Allgemeine Statistik und Statistik der assoziierten Staaten / Statistiques générales et statistiques des Etats associés / Statistica Generale e statistiche degli Stati associati / Algemene Statistiek en Statistiek van de geassocieerde Staten / General Statistics and Statistics on the associated States**

C. Legrand **Energiestatistik / Statistiques de l'énergie / Statistiche dell'Energia / Energiestatistiek / Energy Statistics**

N.N. **Handels- und Verkehrsstatistik / Statistiques du commerce et des transports / Statistica del Commercio e dei Trasporti / Statistieken van de Handel en Vervoer / Trade and Transports Statistics**

F. Grotius **Industrie- und Handwerksstatistik / Statistiques industrielles et artisanales / Statistica dell'Industria e dell'Artigianato / Industrie- en Ambachtsstatistiek / Industrial and Craft Statistics**

P. Gavanier **Sozialstatistik / Statistiques sociales / Statistica Sociale / Sociale Statistiek / Social Statistics**

N.N. **Agrarstatistik / Statistiques agricoles / Statistica Agraria / Landbouwstatistiek / Agricultural statistics**

Diese Veröffentlichung kann zum Einzelpreis von DM 4,— oder zum Jahresabonnementspreis von DM 40,— durch die nachstehend aufgeführten Vertriebsstellen bezogen werden:

Cette publication est vendue, par numéro, au prix de Ffr 5,— ou Fb 50,— ou par abonnement annuel au prix de Ffr 50,— ou Fb 500,—. S'adresser aux bureaux de vente et d'abonnements indiqués ci-dessous:

Questa pubblicazione è in vendita al prezzo di Lit. 620,— il numero o di Lit. 6.250,— per l'abbonamento annuale. Ogni richiesta va rivolta agli uffici di vendita e di abbonamento seguenti:

Deze publikatie kost Fl. 3,60 resp. Fb 50,— per nummer of Fl. 36,50 resp. Fb 500,— per jaarabonnement en is verkrijgbaar bij onderstaande verkoop- en abonnementskantoren:

This publication is delivered by the following sales agents at the price of: single copies: Fb 50,—, annual subscription: Fb 500,—:

DEUTSCHLAND (B.R.) BUNDESANZEIGER, Postfach — Köln 1 — Fernschreiber: Anzeiger Bonn 08.882.595, Postscheckkonto: 83.400 Köln

FRANCE SERVICE DE VENTE EN FRANCE DES PUBLICATIONS DES COMMUNAUTÉS EUROPÉENNES — 26, rue Desaix, Paris 15* — Compte courant postal: Paris 23-96

ITALIA LIBRERIA DELLO STATO — Piazza G. Verdi, 10 — Roma — ccp: 1/2640
Agenzie: ROMA — Via del Tritone, 61/A e 61/B e Via XX Settembre (Palazzo Ministero delle Finanze) — MILANO — Galleria Vittorio Emanuele, 3 — FIRENZE — Via Cavour, 46/R — NAPOLI — Via Chiaia, 5 — GENOVA — Via XII Ottobre, 172

NEDERLAND STAATSDRUKKERIJ- EN UITGEVERIJBEDRIJF — Christoffel Plantijnstraat, 's-Gravenhage. Postgirorekening: 42 53 00

BELGIË-BELGIQUE BELGISCH STAATSBLAD — Leuvense weg 40 — Brussel — PCR: 50-80
MONITEUR BELGE — 40, rue de Louvain — Bruxelles — CCP: 50-80

LUXEMBOURG OFFICE CENTRAL DE VENTE DES PUBLICATIONS DES COMMUNAUTÉS EUROPÉENNES — 9, rue Goethe — Luxembourg.
CCP: 191-90, compte courant bancaire: Banque Internationale du Luxembourg R 101/6830

GREAT BRITAIN AND COMMONWEALTH H.M. STATIONERY OFFICE — P.O. Box 569 — London S.E. 1

ANDERE LÄNDER - AUTRES PAYS - ALTRI PAESI - ANDERE LANDEN - OTHER COUNTRIES

ZENTRALVERTRIEBSBÜRO DER VERÖFFENTLICHUNGEN DER EUROPÄISCHEN GEMEINSCHAFTEN

OFFICE CENTRAL DE VENTE DES PUBLICATIONS DES COMMUNAUTÉS EUROPÉENNES

UFFICIO CENTRALE DI VENDITA DELLE PUBBLICAZIONI DELLE COMUNITÀ EUROPEE

CENTRAAL VERKOOPKANTOOR VAN DE PUBLIKATIES DER EUROPESE GEMEENSCHAPPEN

CENTRAL SALES OFFICE FOR PUBLICATIONS OF THE EUROPEAN COMMUNITIES

Luxembourg: 9, rue Goethe