

AUSSENHANDEL  
COMMERCE  
EXTERIEUR  
COMMERCIO  
ESTERO  
BUITENLANDSE  
HANDEL  
FOREIGN TRADE

MONATSSTATISTIK

STATISTIQUE MENSUELLE

STATISTICA MENSILE

MAANDSTATISTIEK

MONTHLY STATISTICS

1969 - No. 12

ISTITUTO STATISTICO  
DELLE COMUNITÀ EUROPEE  
BUREAU VOOR DE STATISTIEK  
DER EUROPESE GEMEENSCHAPPEN

STATISTISCHES AMT  
DER EUROPÄISCHEN GEMEINSCHAFTEN

Anschriften

Luxemburg, Centre Louvigny, Postfach 130 — Tel. 288 31

Brüssel 4, Bâtiment Berlaymont, 200, rue de la Loi (Verbindungsbüro) — Tel. 35 80 40

OFFICE STATISTIQUE  
DES COMMUNAUTÉS EUROPÉENNES

Adresses

Luxembourg, Centre Louvigny, Boîte postale 130 — Tél. 288 31

Bruxelles 4, Bâtiment Berlaymont, 200, rue de la Loi (Bureau de liaison) — Tél. 35 80 40

ISTITUTO STATISTICO  
DELLE COMUNITÀ EUROPEE

Indirizzi

Lussemburgo, Centre Louvigny, Casella postale 130 — Tel. 288 31

Bruxelles 4, Bâtiment Berlaymont, 200, rue de la Loi (Ufficio di collegamento) — Tel. 35 80 40

BUREAU VOOR DE STATISTIEK  
DER EUROPESE GEMEENSCHAPPEN

Adressen

Luxemburg, Centre Louvigny, Postbus 130 — Tel. 288 31

Brussel 4, Bâtiment Berlaymont, Wetstraat 200 (Verbindingsbureau) — Tel. 35 80 40

STATISTICAL OFFICE  
OF THE EUROPEAN COMMUNITIES

Addresses

Luxemburg, Centre Louvigny, P.O.Box 130 — Tel. 288 31

Brussels 4, Bâtiment Berlaymont, 200, rue de la Loi (Liaison Office) — Tel. 35 80 40

**AUSSENHANDEL**  
**COMMERCE EXTÉRIEUR**  
**COMMERCIO CON L'ESTERO**  
**BUITENLANDSE HANDEL**  
**FOREIGN TRADE**

**1969 — No. 12**

**Monatsstatistik**  
**Statistique mensuelle**  
**Statistica mensile**  
**Maandstatistiek**  
**Monthly statistics**

Inhaltswiedergabe nur mit Quellennachweis  
gestattet

La reproduction des données est subordonnée  
à l'indication de la source

La riproduzione del contenuto è subordinata  
alla citazione della fonte

Het overnemen van gegevens is toegestaan  
mits met duidelijke bronvermelding

Reproduction of the contents of this publication  
is subject to acknowledgement of the source

## VORBEMERKUNG

Die « Monatsstatistik des Außenhandels » dient der möglichst schnellen Berichterstattung über die kurzfristige Entwicklung des Außenhandels der EWG-Länder und der assoziierten Überseegebiete sowie über den Stand der EWG im Handel der Drittländer, verglichen mit anderen wichtigen Handelspartnern. Die vorliegende Veröffentlichung bringt daher in erster Linie Vergleiche aufeinanderfolgender Zeiträume für verschiedene Arten von Ingesamtagaben entweder nach Ursprungs- und Bestimmungsländern, nach Waren oder nach Zonen und Warenkategorien. Für ins einzelne gehende Beobachtungen nach Waren und Ländern sei der Leser auf die vierteljährliche Veröffentlichung « Analytische Übersichten des Außenhandels » verwiesen.

Im allgemeinen werden Wertangaben des Spezialhandels gebracht, mit cif-Einfuhr- und fob-Ausfuhrangaben. Für die EWG-Länder ist der Goldverkehr ausgeschlossen.

Die Länder sind gemäß dem « Einheitlichen Länderverzeichnis der EWG » nach Erdteilen und ihrer geographischen Lage nach annähernd in der Reihenfolge West-Ost, Nord-Süd ausgewiesen. Der vollständige Text dieses Verzeichnisses erscheint einmal jährlich als Beilage zu dieser Veröffentlichung in den vier Sprachen der Gemeinschaft.

Die Waren sind gemäß dem « Internationalen Warenverzeichnis für den Außenhandel (CST) » geordnet, das als Beilage zu den « Analytischen Übersichten » in den vier Sprachen der Gemeinschaft erschienen ist.

Die Statistiken der Bundesrepublik Deutschland schließen das Gebiet von West-Berlin und, ab 6. Juli 1959, das Saarland ein; letzteres war vorher im französischen Erhebungsgebiet eingeschlossen; der Handel mit den Währungsgebieten der DM-Ost ist in den Außenhandelsstatistiken der Bundesrepublik Deutschland nicht erfaßt.

## ZEICHEN UND ABKÜRZUNGEN

Null (nichts) . . . . .	—
Unbedeutend (im allgemeinen weniger als die Hälfte der kleinsten in der betreffenden Reihe verwendeten Einheit oder Dezimalen)	0
Kein Nachweis vorhanden . . . . .	.
Monatsdurchschnitt . . . . .	Ø
Vom Statistischen Amt der Europäischen Gemeinschaften vorgenommene Schätzung	[ ]
Metrische Tonne . . . . .	t
Million . . . . .	Mio
Dollar . . . . .	\$
Nicht getrennt ausgewiesen . . . . .	ND
Anderweitig nicht genannt . . . . .	ANG-NDA
Ohne Aussagewert . . . . .	NS
Berichtigte Angabe(n) . . . . .	R
Geheim . . . . .	S
Generalhandel . . . . .	G
Ausfuhr heimischer Waren . . . . .	N
(free on board): Werte ohne Transport- und Versicherungskosten zwischen Versendungs- und Einfuhrland	fob
Europäische Wirtschaftsgemeinschaft . . . . .	EWG-CEE
(European Free Trade Association): Europäische Freihandelsvereinigung	EFTA-AELE
Assoziierte afrikanische Staaten und Madagaskar . . . . .	EAMA
Überseeische Departements der EWG-Mitgliedstaaten . . . . .	DOM
Assoziierte überseeische Gebiete der EWG . . . . .	TOM
Insgesamt EAMA, DOM, TOM und Algerien . . . . .	AOM
BLWU — Belgisch-luxemburgische Wirtschaftsunion . . . . .	BELG.-LUX.
SAEG — Statistisches Amt der Europäischen Gemeinschaften	OSCE
Internationales Warenverzeichnis für den Außenhandel (CST)	CST

## AVERTISSEMENT

La « Statistique Mensuelle du Commerce Extérieur » a pour but de fournir dans les plus courts délais des données concernant l'évolution à court terme du Commerce Extérieur des pays de la CEE et des Associés d'Outre-Mer, ainsi que la position de la CEE vis-à-vis de ses concurrents dans le commerce des pays tiers. L'accent est donc mis, dans cette publication, sur la comparaison entre périodes successives, pour divers types de données globales, soit par pays d'origine et de destination, soit par produits, soit par zones et par catégories de produits. Pour l'observation très détaillée, par produits et par pays, le lecteur se référera à la publication trimestrielle « Tableaux analytiques du Commerce Extérieur ».

En règle générale, les données concernent le commerce spécial en valeurs, importations « caf », exportations « fob ». Pour les pays de la CEE, le commerce de l'or est exclu.

Les pays sont classés d'après le « code géographique commun des pays de la CEE », par continents et en suivant approximativement leur position géographique dans le sens ouest-est, nord-sud. Le texte complet de ce code est publié une fois par an, en supplément à cette publication, dans les quatre langues communautaires.

Les produits sont classés selon la Classification Statistique et Tarifaire, éditée séparément en supplément aux Tableaux Analytiques, dans les quatre langues communautaires.

Les statistiques du Commerce Extérieur de la République Fédérale d'Allemagne couvrent le territoire de Berlin-Ouest et, depuis le 6 juillet 1959, le territoire de la Sarre, inclus auparavant dans le territoire statistique de la France; elles ne comprennent pas le commerce avec la zone du D-Mark-Est.

## ABRÉVIATIONS ET SIGNES EMPLOYÉS

—	néant
0	donnée très faible (généralement inférieure à la moitié de la dernière unité ou décimale des nombres mentionnés sous la rubrique)
.	donnée non disponible
Ø	moyenne mensuelle
[ ]	estimation faite par l'Office Statistique des Communautés Européennes
t	tonne métrique
Mio	million
\$	dollar
ND	non distingués
ANG-NDA	non dénommés ailleurs
NS	non significatif
R	révisé
S	secret
G	commerce général
N	exportations de produits nationaux
fob	(free on board): valeurs non compris les coûts de transport et d'assurance entre expéditeur et pays importateur
EWG-CEE	Communauté Economique Européenne
EFTA-AELE	Association Européenne de Libre Echange
EAMA	Etats africains et malgache associés
DOM	Départements d'Outre-Mer des États membres de la CEE
TOM	Territoires d'Outre-Mer associés à la CEE
AOM	Ensemble de: EAMA, DOM, TOM et Algérie
BELG.-LUX.	Union Économique Belgo-Luxembourgeoise
OSCE	Office Statistique des Communautés Européennes
CST	Classification Statistique et Tarifaire

INHALTSVERZEICHNIS	Seite	TABLE DES MATIÈRES
<b>GRAPHISCHE DARSTELLUNGEN</b>		
EWG-Handel mit landwirtschaftlichen Waren und Industrieerzeugnissen . . . . .	7	Commerce de la CEE de produits agricoles et industriels
EWG-Handel nach Ursprung und Bestimmung . . . . .	8/9	Commerce de la CEE par origines et destinations
<b>MONATSÜBERSICHTEN</b>		
<b>EWG-Handel</b>		
1. EWG und Welthandel . . . . .	10	1. CEE et commerce mondial
2. Gesamtüberblick des EWG-Handels nach Ländern . . . . .	12	2. Résumé général du commerce de la CEE par pays
3. Gesamtüberblick des EWG-Handels nach Waren EWG . . . . .	18	3. Résumé général du commerce de la CEE par produits CEE
3a. Unterteilung nach Mitgliedstaaten . . . . .		3a. Subdivision par États membres
4. Indices des Volumens, der Durchschnittswerte und der Terms of Trade . . . . .	24	4. Indices de volume, de valeur moyenne et des termes de l'échange
5. Entwicklung des Handels der Mitgliedstaaten Intra- und Extra-EWG . . . . .	26	5. Évolution du commerce intra- et extra-CEE des pays membres
6. Entwicklung des EWG-Handels mit den wichtigsten Gebieten . . . . .	29	6. Évolution du commerce de la CEE avec les principales zones
7. Der Handel nach Ursprung und Bestimmung . . . . .	34	7. Réseau du commerce par origine et destination
8. Entwicklung des Handels nach großen Warenklassen . . . . .	38	8. Évolution du commerce par grandes classes de produits
9. Der Handel der EWG nach Waren . . . . .	44	9. Commerce de la CEE par produits
<b>Handel der dritten Länder</b>		
10. Entwicklung des Handels insgesamt und mit der EWG (wichtigste Drittländer) . . . . .	60	10. Évolution du commerce global et avec la CEE (principaux pays)
11. Handel mit der EWG und wichtigen andern Ländern . . . . .	64	11. Commerce avec la CEE et ses principaux concurrents
<b>SONDERÜBERSICHTEN</b>		
<i>Die in früheren Heften erschienenen Sonderübersichten sind aus dem Verzeichnis am Ende dieses Heftes zu entnehmen</i>		
Anteil der EWG und des Hauptpartners Extra-EWG am Handel der einzelnen Länder . . . . .	72	Part de la CEE et du principal partenaire extra-CEE dans le commerce de chaque pays
<b>Index der veröffentlichten Globalzahlen</b> nach Meldeländern oder -zonen, unterteilt nach Ursprung oder Bestimmung . . . . .	74	<b>Index de parution des chiffres globaux</b> par pays ou zones déclarants, ventilés par origine ou destination
<b>Umrechnungskurse</b> . . . . .	75	<b>Taux de conversion</b>
<b>GRAPHIQUES</b>		
<b>TABLEAUX MENSUELS</b>		
<b>Commerce de la CEE</b>		
<b>Commerce des pays tiers</b>		
<b>TABLEAUX SPÉCIAUX</b>		
<i>Voir à la fin du volume la liste des tableaux spéciaux parus dans les précédents numéros</i>		

EINHEITLICHES LÄNDERVERZEICHNIS — CODE GÉOGRAPHIQUE COMMUN

(STAND - 1969 - VERSION)

	LAND	ZONE		PAYS	ZONE		
<b>Europäische Wirtschaftsgemeinschaft</b>			<b>Communauté Économique Européenne</b>				
Frankreich, Andorra (s. 054)	001	01	FRANCE, Andorre (cf 054)	Sierra Leone	264	26	SIERRA LEONE
Belgien-Luxemburg	002	01	BELGIQUE-LUXBG.	Liberia	268	26	LIBERIA
Niederlande	003	01	PAYS-BAS	. Elfenbeinküste	272	21	. COTE D'IVOIRE
Bundesrepublik Deutschland (einschl. Berlin (West); Saarland ab 6/7/59)	004	01	ALLEMAGNE RF (incl. Berlin (Ouest), Sarre à partir du 6/7/59)	Ghana	276	26	GHANA
Italien	005	01	ITALIE	. Togo	280	21	. TOGO
				. Dahome	284	21	. DAHOMEY
<b>Übriges Europa</b>			<b>Reste de l'Europe</b>	Nigeria, Staatenbund (einschl. ehem. Brit.-Nordkamerun)	288	26	NIGERIA, FED. DU (y compris le Cameroun septentrional anciennement britannique)
Vereinigtes Königreich	022	11	ROYAUME-UNI	. Kamerun (einschl. ehem. Brit.-Süd-kamerun)	302	21	. CAMEROUN RF (y compris le Cameroun méridional anciennement britannique)
Island	024	12	ISLANDE	. Zentralafrikanische Republik	306	21	. REP. CENTRAFRIC.
Irland (Eire)	026	12	IRLANDE (EIRE)	Spanisch-Guinea	310	26	GUINEE ESPAG.
Norwegen	028	11	NORVEGE	. Gabun	314	21	. GABON
Schweden	030	11	SUEDE	. Kongo (Brazzaville)	318	21	. CONGO (BRAZZA)
Finnland	032	12	FINLANDE	. Kongo, Dem. Rep. (Kinshasa)	322	21	. CONGO, REP. DEM. (Kinshasa)
Dänemark, Färöer, Grönland	034	11	DANEMARK, Féroë, Grönland	. Rwanda	324	21	. RWANDA
Schweiz	036	11	SUISSE	. Burundi	328	21	. BURUNDI
Österreich	038	11	AUTRICHE	Angola	330	26	ANGOLA
Portugal	040	11	PORTUGAL	Äthiopien	334	26	ETHIOPIE
Spanien (einschl. Balearen)	042	12	ESPAGNE (incl. Baléares)	. Fr. Geb. der Afars und der Issas (ehem. Fr. Somaliküste)	338	23	. T. FR. AFARS-ISSAS [Territoire franç. des Afars et des Issas] (anc. Côte fr. des Somalis)
Gibraltar	044	12	GIBRALTAR	. Somalia	342	21	. SOMALIA
Malta (einschl. Gozo und Comino)	046	12	MALTE (incl. Gozo et Comino)	Kenia	346	26	KENYA
Jugoslawien	048	12	YUGOSLAVIE	Uganda	350	26	OUGANDA
Griechenland	050	12	GRECE	Tansania (Tanganjika, Sansibar, Pemba)	352	26	TANZANIE (Tanganyika, Zanzibar, Pemba)
Türkei	052	12	TURQUIE	Mauritius, Seychellen, St. Helena	362	26	ILES MAURICE, Seychelles (incl. îles Amirandes), Ste Hélène (incl. Ascension et Tristan de Cunha)
Europa a.n.g. (für Frankreich = Andorra; für Deutschland = dtsh. Geb. unter poln. und sowj. Verw.; s. 001; 004; 056; 060)	054	12	EUROPE NDA (pour la France = Andorre; pour l'Allemagne = terr. allem. sous admin. polon. et soviét.; cf 001; 004; 056; 060)	Mosambik	366	26	MOZAMBIQUE
Sowjetunion (s. 054)	056	31	U.R.S.S. (cf 054)	. Madagaskar	370	21	. MADAGASCAR
Währungsgebiete der DM-Ost	058	31	ZONE MARK EST	. Réunion	372	22	. REUNION
Polen (s. 054)	060	31	POLOGNE (cf 054)	. Komoren	376	23	. ARCH. DES COMORES
Tschechoslowakei	062	31	TCHECOSLOVAQUIE	Sambia (ehem. Nordrhodesien)	378	26	ZAMBIE (anc. Rhodésie du Nord)
Ungarn	064	31	HONGRIE	Rhodesien (ehem. Südrhodesien)	382	26	RHODESIE (anc. Rhodésie du Sud)
Rumänien	066	31	ROUMANIE	Malawi (ehem. Njassaland)	386	26	MALAWI (anc. Nyassaland)
Bulgarien	068	31	BULGARIE	Republik Südafrika (einschl. Südwestafrika), Botswana, Lesotho	390	19	REP. AFRIQUE DU SUD (incl. Sud-Ouest Africain, Swaziland), Lesotho, Botswana
Albanien	070	31	ALBANIE				
			<b>Afrika</b>	<b>Amerika</b>			<b>Amérique</b>
Spanisch-Nord-Afrika (Kanarische Inseln, Ceuta und Melilla, Ifni, Spanische Sahara)	200	26	AFR. NORD. ESPAGN. (Canaries, Ceuta, Melilla, Ifni, Sahara espagnol)	Vereinigte Staaten (einschl. Puerto-Rico)	400	15	ÉTATS-UNIS (incl. Porto-Rico)
Marokko	204	25	MAROC	Kanada	404	15	CANADA
. Algerien	208	24	. ALGERIE	. St. Pierre und Miquelon	408	23	. ST-PIERRE ET MIQU.
Tunesien	212	25	TUNISIE	Mexiko	412	27	MEXIQUE
Libyen	216	25	LIBYE	Guatemala	416	27	GUATEMALA
Ägypten	220	25	EGYPTE	Britisch-Honduras, Bahama-Inseln, Bermuda	420	27	HONDURAS BRIT., îles Bahamas, îles Bermudes
Sudan	224	26	SOUDAN	Honduras, Republik	424	27	HONDURAS
. Mauretanien	228	21	. MAURITANIE	El Salvador	428	27	SALVADOR
. Mali	232	21	. MALI	Nicaragua	432	27	NICARAGUA
. Obervolta	236	21	. HAUTE-VOLTA	Costa Rica	436	27	COSTA RICA
. Niger	240	21	. NIGER	Panama	440	27	PANAMA
. Tschad	244	21	. TCHAD	Panamakanal-Zone	444	27	CANAL PANAMA
. Senegal	248	21	. SENEGAL	Kuba	448	27	CUBA
Gambia	252	26	GAMBIE	Haiti	452	27	HAITI
Guinea, Portugiesisch- (einschl. Kapverdische Inseln, Sao Tomé und Príncipe)	256	26	GUINEE PORTUGAISE (incl. îles du Cap Vert, St. Thomas, île du Prince)	Dominikanische Republik	456	27	REP. DOMINICAINE
Guinea	260	26	GUINEE	. Guadeloupe	458	22	. GUADELOUPE
				. Martinique	462	22	. MARTINIQUE
				Jamaika	464	27	JAMAIQUE

LAND	ZONE			PAYS	ZONE		
Westindien	468	27	INDES OCCIDENT.	Laos	684	29	LAOS
Trinidad und Tobago	472	27	TRINIDAD, TOBAGO	Nord-Vietnam,	688	32	VIETNAM NORD
. Aruba	474	23	. ARUBA	Süd-Vietnam,	692	29	VIETNAM SUD
. Curaçao	478	23	. CURAÇAO	Kambodscha	696	29	CAMBODGE
Kolumbien	480	27	COLOMBIE	Indonesien (einschl.	700	29	INDONESIE (incl. Nouvelle-
Venezuela	484	27	VENEZUELA	West-Neuguinea)			Guinée occidentale)
Guayana (ehem. Brit.),	488	27	GUYANE (anc. brit.), îles Falk-	Malaysia (Malaisischer Bund,	702	29	MALAYSIA (Malaisie, Sabah,
Falklandinseln			land	Sabah, Sarawak) Brunei			Sarawak) Brunei
. Surinam	492	23	. SURINAM	Singapur	706	29	SINGAPOUR
. Französisch-Guayana	496	22	. GUYANE FR.	Philippinen	708	29	PHILIPPINES
Ecuador	500	27	EQUATEUR	Portugiesisch-Timor,	712	29	TIMOR PORT., MACAO
Peru	504	27	PEROU	Macau			
Brasilien	508	27	BRESIL	Mongolische Volksrepub-	716	32	MONGOLIE, REP. POP
Chile	512	27	CHILI	lik			
Bolivien	516	27	BOLIVIE	Volksrepublik China,	720	32	CHINE, REP. POP. (incl. Tibet,
Paraguay	520	27	PARAGUAY	(einschl. Tibet, Man-			Mandchourie)
Uruguay	524	27	URUGUAY	dschurei)			
Argentinien	528	27	ARGENTINE	Nord-Korea,	724	32	COREE DU NORD
				Süd-Korea,	728	29	COREE DU SUD
				Japan	732	19	JAPON
				Formosa (Taiwan)	736	29	FORMOSE (TAIWAN)
				Hongkong	740	29	HONG KONG
<b>Asien</b>			<b>Asie</b>	<b>Australien und</b>			<b>Australie et</b>
				<b>Ozeanien</b>			<b>Océanie</b>
Zypern	600	28	CHYPRE	Australien	800	19	AUSTRALIE
Libanon	604	28	LIBAN	Neuseeland	804	19	NOUVELLE-ZELANDE
Syrien	608	28	SYRIE	Ozeanien, Amerikanisch-	808	29	DEP. USA OCEANIE
Irak	612	28	IRAK	Britisch-Ozeanien, (für	812	29	OCEANIE BRIT. (pour la Fran-
Iran	616	28	IRAN	Frankreich ohne die			ce sauf les Nouvelles-Hébridi-
Afghanistan	620	29	AFGHANISTAN	Neuen Hebriden, s. 816)			des, cf 816)
Israel	624	28	ISRAEL	. Neue Hebriden (nur für	816	23	. NOUV. HEBRIDES (pour la
Jordanien	628	28	JORDANIE	Frankreich, s. 812)			France uniquement, cf 812)
Saudi-Arabien	632	28	ARABIE SEOUDITE	. Neukaledonien	818	23	. NOUV.-CALEDONIE
Kuwait	636	28	KOWEIT	. Franz. Polynesien	822	23	. POLYNESIE FR.
Bahrain	640	28	BAHREIN				
Katar	644	28	KATAR				
Maskat und Oman,	648	28	MASC. OMAN, TR. OMAN				
Trucial Oman				<b>Verschiedenes</b>			<b>Divers</b>
Jemen	652	28	YEMEN	Schiffsbedarf	950	9	SOUT. PROV. BORD
Südarabien (Aden und	656	28	ARABIE DU SUD (Aden, Pro-	Sonderfälle a.n.g., Polar-	954	9	DIVERS NDA, régions polaires
Protectorat)			tektorat)	gebiete			
Pakistan	660	29	PAKISTAN	Nicht ermittelte Länder	958	9	NON SPECIFIES
Indien, Sikkim	664	29	UNION INDIENNE, Sikkim	Freihäfen	962	9	PORTS FRANCS
Ceylon, Malediven	668	29	CEYLAN MALDIVES	Geheim	977	9	SECRET
Nepal, Bhutan	672	29	NEPAL, BHOUTAN				
Birma	676	29	UNION BIRMANE				
Thailand (Siam)	680	29	THAILANDE (Siam)				

WIRTSCHAFTSRÄUME	ZONE	ABKÜRZUNG ABRÉVIATION	ZONES ÉCONOMIQUES
(Die nachstehenden Kenn-Ziffern im « Einheitlichen-Länderverzeichnis » weisen die Zugehörigkeit der Länder zu den einzelnen Räumen aus)			(Le code-repère ci-dessous identifie dans le « Code géographique commun » les pays appartenant à chaque zone)
Insgesamt der Ursprungs- oder Bestimmungsländer (Welt) . . .		MONDE	Total général des pays d'origine ou de destination
Mitgliedstaaten der EWG (Mutterländer) . . . . .	01	INTRA-CEE	États Membres de la CEE (Métropoles).
Insgesamt ausschl. der EWG-Mutterländer. . . . .		EXTRA-CEE	Total général moins les métropoles de la CEE.
Länder der Klasse 1 (Industrialisierte westliche Drittländer) . . .		CLASSE 1	Pays de la Classe 1 (Pays tiers industrialisés occidentaux).
Europäische Freihandelsvereinigung (EFTA) . . . . .	11	AELE	Pays de l'Association Européenne de Libre Échange.
Andere westeuropäische Länder . . . . .	12	AUT. EUR. OCCID.	Autres pays de l'Europe occidentale
Vereinigte Staaten und Kanada . . . . .	15	AMÉRIQUE NORD	États-Unis et Canada.
Republ. Südafrika, Japan, Australischer Bund, Neuseeland . . . .	19	AUT. CLASSE 1	Rép. d'Afrique du Sud, Japon, Australie, Nlle Zélande.
Länder der Klasse 2 (Entwicklungsländer) . . . . .		CLASSE 2	Pays de la Classe 2 (Pays en voie de développement).
Insgesamt EAMA, DOM, TOM und Algerien . . . . .		AOM	Ensemble de: EAMA, DOM, TOM et Algérie
Assoziierte afrikanische Staaten und Madagaskar . . . . .	21	EAMA	États africains et malgache associés.
Überseeische Departements der EWG-Mitgliedstaaten . . . . .	22	DOM	Départements d'Outre-Mer des États Membres de la CEE.
Assoziierte überseeische Gebiete der EWG (einschl. Surinam und Niederländische Antillen vom 1.1.63 an; ohne West-Neuguinea vom 1.1.63) . . . . .	23	TOM	Territoires d'Outre-Mer associés à la CEE. (y compris Surinam et Antilles néerlandaises depuis le 1-1-63; non compris Nouvelle Guinée occidentale depuis le 1-1-63).
Algerien . . . . .	24	ALGÉRIE	Algérie.
Marokko, Tunesien, Libyen, Ägypten . . . . .	25	AFR. MÉDIT. NDA	Maroc, Tunisie, Libye, Égypte.
Andere afrikanische Länder . . . . .	26	AUT. AFRIQUE	Autres pays d'Afrique.
Länder Mittel- und Südamerikas a.n.g. . . . .	27	AMÉRIQUE C. SUD	Pays d'Amérique Latine nda.
Westasiatische Länder . . . . .	28	ASIE OCCIDENT	Pays d'Asie occidentale.
Andere Länder der Klasse 2 . . . . .	29	AUT. CLASSE 2	Autres pays de la Classe 2.
Länder der Klasse 3 . . . . .		CLASSE 3	Pays de la Classe 3.
Europäische Ostblockstaaten einschl. Sowjetunion . . . . .	31	EUROPE ORIENT	Pays europ. du bloc soviétique, y compris l'U.R.S.S.
China, VR.; Nord-Vietnam; Mongolische VR.; Nord-Korea . . . .	32	AUT. CLASSE 3	Chine R.P., Vietnam Nord, Mongolie R.P., Corée du Nord
Verschiedenes a.n.g. . . . .	9	DIVERS NON CL.	Divers nda.



# Handel der EWG mit landwirtschaftlichen Waren und Industrierzeugnissen

## Commerce de la CEE de produits agricoles et industriels

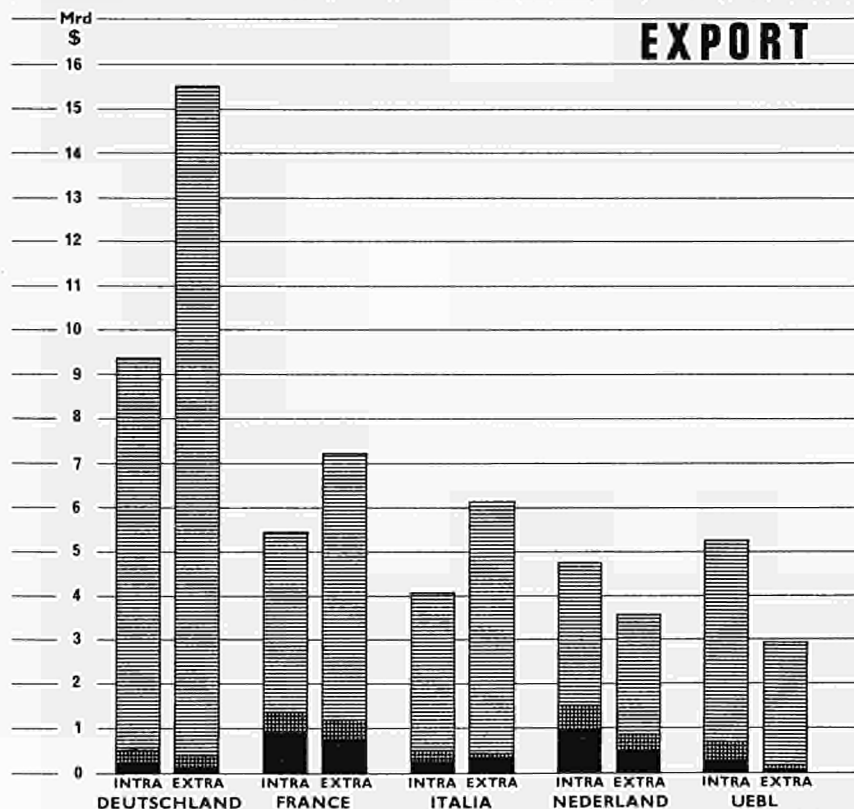
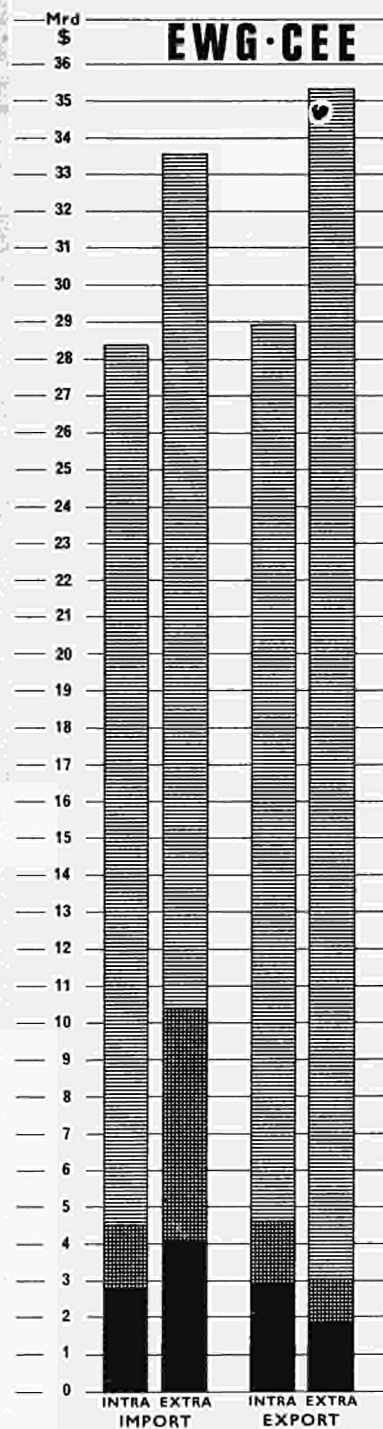
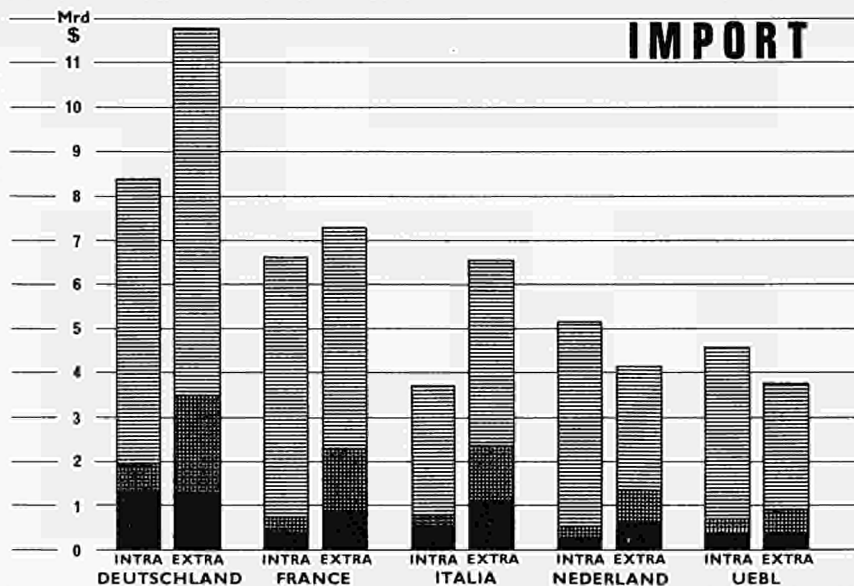

■ Marktordnungsgüter  
Produits réglementés

▨ Andere Agrarerzeugnisse  
Autres produits agricoles

▨ Industrierzeugnisse  
Produits industriels

**DER HANDEL DER EWG  
nach Warenklassen**

**0-1: NAHRUNGSMITTEL, GETRÄNKE UND TABAK    PRODUITS ALIMENTAIRES, BOISSONS ET TABACS**

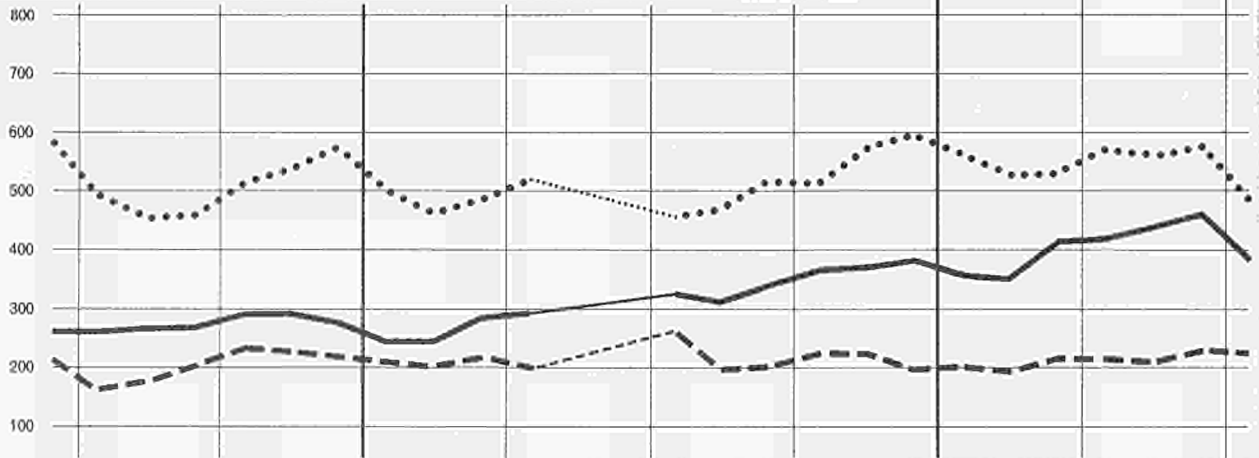

**3: MINERALISCHE BRENNSTOFFE    PRODUITS ÉNERGÉTIQUES**

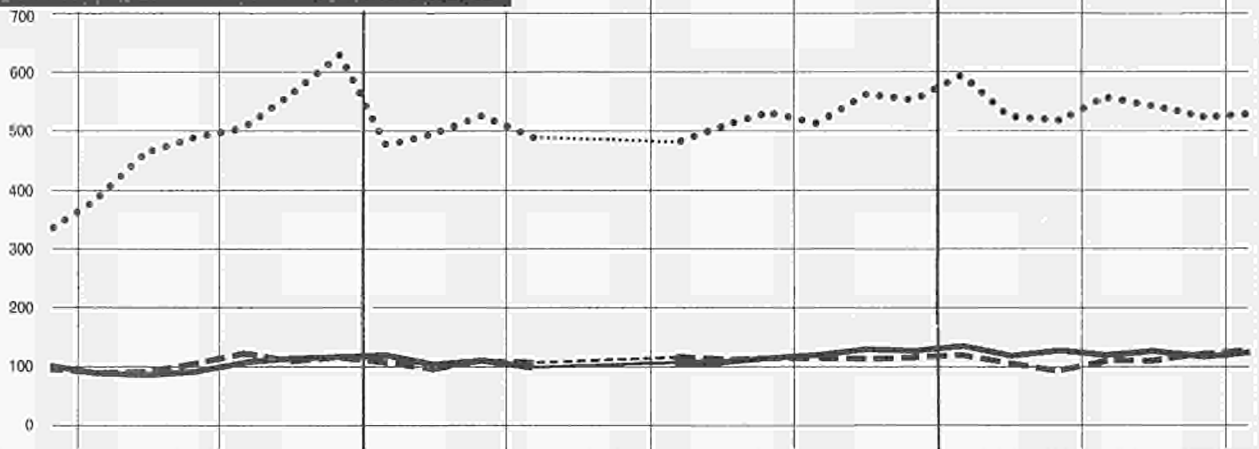

**2-4: ROHSTOFFE    MATIÈRES PREMIÈRES**

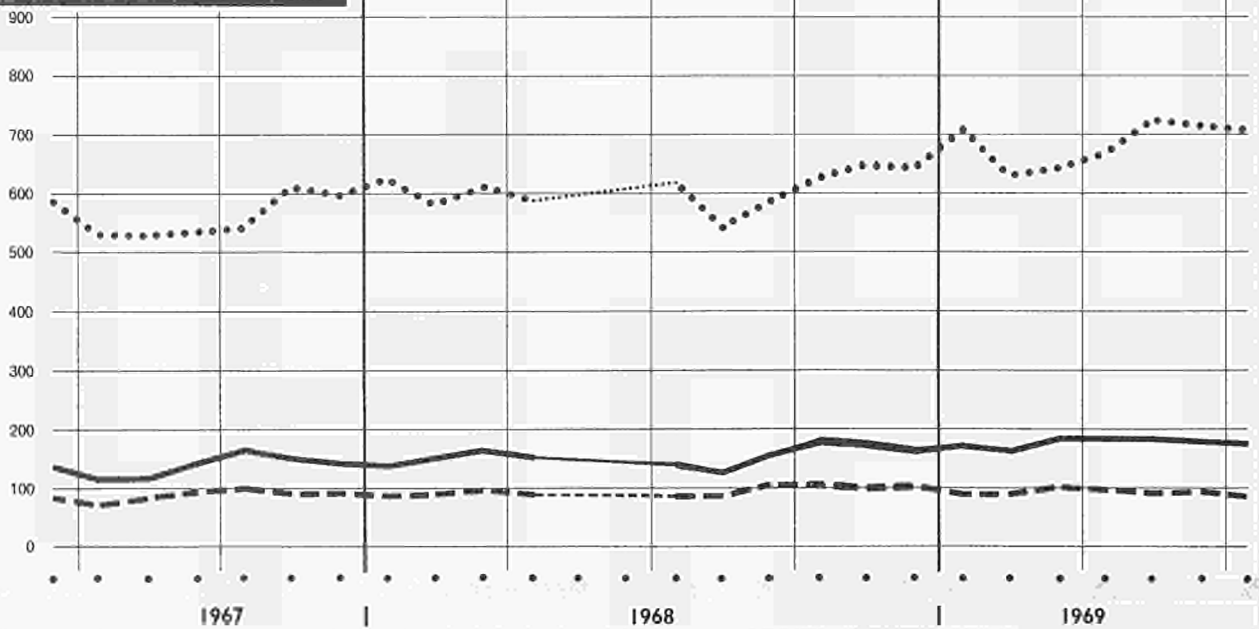

— Import INTRA-EWG

..... Import EXTRA-EWG

- - - - - export EXTRA-EWG

COMMERCE DE LA CEE  
par classes de produits

5: CHEMISCHE ERZEUGNISSE PRODUITS CHIMIQUES

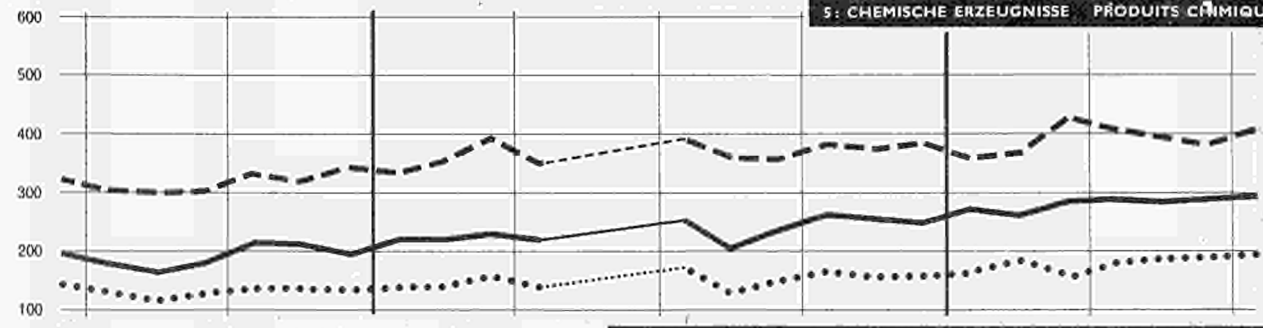

7: MASCHINEN UND FAHRZEUGE MACHINES ET MATÉRIEL DE TRANSPORT

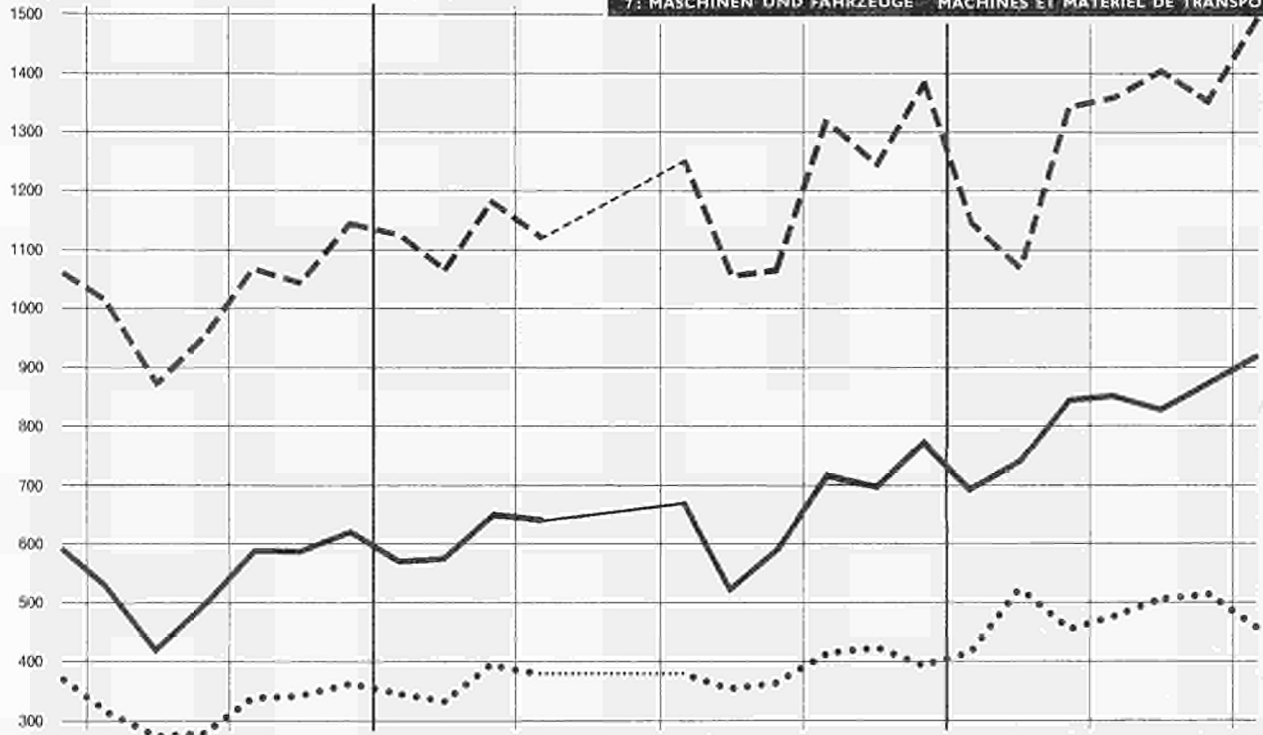

6-8: ANDERE BEARBEITETE WAREN AUTRES PRODUITS MANUFACTURÉS

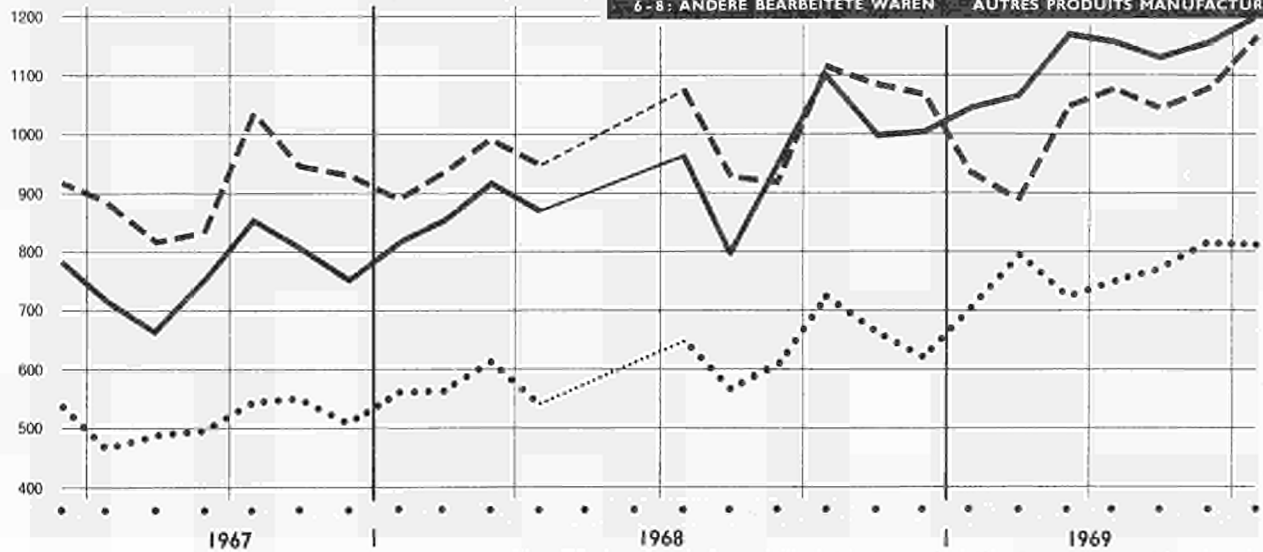

— Import INTRA-CEE

..... Import EXTRA-CEE

- - - - - export EXTRA-CEE

import

Période	Monde 1)		CEE		AELE			Royau- me- Uni	Etats- Unis	Canada	Amé- rique latine	Japon	URSS
	Total	Intra- CEE exclu	Extra CEE	Intra CEE	Total	Extra AELE	Intra AELE	G				G	
1967: %		100	17,4	13,6	20,9	16,0	4,2	10,0	15,0	5,8	6,3	6,6	4,8
1968: %		100	17,1	14,5	19,5	15,5	4,0	9,7	16,9	5,8	6,1	6,6	4,8
<b>Werte</b>					<b>Mio \$</b>					<b>\$</b>			<b>Valeurs</b>
1953	75 900	71 900	10 964	3 954	14 905	12 465	2 440	9 366	10 914	4 456	6 530	2 410	2 769
1956	98 500	92 200	16 016	6 336	18 796	15 811	2 985	10 890	12 674	5 642	7 940	3 230	3 613
1957	108 200	101 200	17 784	7 032	20 060	16 873	3 187	11 412	13 223	5 710	9 330	4 284	3 938
1958	101 400	94 600	16 156	6 790	18 784	15 741	3 043	10 488	13 208	5 351	8 510	3 033	4 350
1959	106 700	98 600	16 206	8 082	20 028	16 784	3 243	11 154	15 414	5 746	7 900	3 600	5 073
1960	119 300	109 100	19 445	10 150	23 082	19 444	3 638	12 714	15 014	5 663	8 350	4 493	5 629
1961	124 500	112 800	20 445	11 718	23 566	19 610	3 956	12 314	14 628	5 696	8 650	5 811	5 828
1962	132 100	118 700	22 353	13 416	24 629	20 404	4 225	12 578	16 240	5 852	8 770	5 636	6 455
1963	143 400	127 700	24 677	15 737	26 408	21 703	4 706	13 497	17 014	6 082	8 700	6 736	7 059
1964	160 900	142 800	26 856	18 054	30 118	24 590	5 528	15 438	18 600	6 944	9 590	7 938	7 736
1965	174 900	154 500	28 582	20 442	32 236	26 141	6 095	16 103	21 290	7 986	9 680	8 170	8 058
1966	191 600	169 200	30 756	22 922	33 934	27 268	6 666	16 671	25 367	9 127	10 640	9 524	7 913
1967	201 700	177 800	30 895	24 173	35 802	28 391	7 411	17 714	26 743	10 251	11 170	11 664	8 536
1968	224 100	195 700	33 542	28 384	38 127	30 407	7 720	18 959	33 002	11 424	11 930	12 990	9 410
1967 IV	52 600	46 300	8 370	6 561	9 180	7 252	1 928	4 406	7 193	2 576	2 890	3 142	
1968 I	55 200	46 500	8 105	6 656	9 404	7 508	1 896	4 783	7 660	2 594	2 740	3 120	
II	55 200	48 700	8 116	6 535	9 311	7 432	1 879	4 649	8 295	2 964	2 980	3 254	
III	55 300	48 300	8 259	7 018	9 340	7 488	1 852	4 672	8 317	2 664	3 080	3 170	
IV	60 300	52 100	9 062	8 175	10 072	7 979	2 093	4 873	8 730	3 202	3 130	3 446	
1969 I	57 900	49 400	9 066	8 480	9 874	7 805	2 069	4 942	7 463	3 018	2 960	3 422	
II			9 974	9 148									
<b>Volumenindizes</b>					<b>1960 = 100</b>								<b>Indices de volume</b>
1953	62	64	51	39	63	62	68	71	73	84	79	44	
1956	79	82	72	61	77	76	79	80	82	107	96	61	60
1957	84	86	78	66	80	80	83	83	83	102	110	77	64
1958	83	85	79	66	81	81	81	83	87	93	102	63	77
1959	89	90	83	82	87	88	88	88	103	104	95	80	92
1960	100	100	100	100	100	100	100	100	100	100	100	100	100
1961	104	103	106	115	103	103	109	98	98	102	103	131	103
1962	112	110	118	131	108	107	116	101	112	106	107	125	115
1963	120	117	130	152	113	112	122	105	117	106	107	148	126
1964	133	126	139	172	125	121	145	117	124	121	113	170	131
1965	143	138	146	193	133	130	156	118	140	139	110	176	138
1966	154	148	156	214	138	134	166	121	165	157	122	203	137
1967	164	158	157	227				131	169	174	123	258	
1968	182	174	175	270				145		191			
1967 IV	170	164	165	247				133	184	176	131	264	
1968 I	172	165	167	251				149	195	173	120	265	
II	180	173	167	251				143	206	198	139	283	
III	181	172	174	267				143	212	179	136	276	
IV	195	186	190	312				147	217	213	139	305	
1969 I	187	175	188	313				148	183	197		303	
<b>Einfuhr nach Warenklassen</b>					<b>Mio \$</b>					<b>Importations par classes de produits</b>			
Lebensmittel, 1967	30 095	27 005	6 262	3 091	7 018	6 082	936	4 857	4 701	794	1 260	1 805	1 395
Getränke, Tabak 1968			6 092	3 730	6 690	5 786	904	4 569	5 364	829		1 879	
Brennstoffe 1967	19 195	18 030	5 441	1 164	3 571	3 273	298	2 006	2 250	666	660	2 240	187
1968			6 034	1 336	3 973	3 624	349	2 173	2 529	730		2 675	
Rohstoffe 1967	22 490	20 805	6 750	1 685	4 272	3 571	701	2 788	3 086	618	660	4 493	886
1968			7 219	1 842	4 488	3 736	752	2 905	3 454	637		4 866	
Bearbeitete Waren 1967	115 705	97 805	11 698	17 898	20 611	15 188	5 423	7 823	15 718	7 909	7 860	3 089	5 824
1968			13 639	21 218	22 704	16 982	5 722	9 053	20 548	8 975		3 517	
darunter: Ausrüstungen 1967	49 050	42 480	3 984	6 568	7 788	5 727	2 061	2 384	5 791	4 768	4 120	972	2 922
1968			4 590	7 623	8 455	6 442	2 013	2 853	7 991	5 604		1 226	
<b>Zeitraum</b>	<b>Total</b>	<b>Ohne Intra- EWG</b>	<b>Extra- EWG</b>	<b>Intra- EWG</b>	<b>Total</b>	<b>Extra EFTA</b>	<b>Intra- EFTA</b>	<b>Groß- bri- tannien</b>	<b>Verein- igte Staaten</b>	<b>Kanada</b>	<b>Mittel- und Süd- amerika</b>	<b>Japan</b>	<b>UdSSR</b>
	<b>Welt 1)</b>		<b>EWG</b>		<b>EFTA</b>			<b>G</b>				<b>G</b>	

1) Ohne den Handel des Ostblocks.

TAB. 1  
**export**



Période	Monde Bloc oriental inclus	Monde 1)		CEE		AELE			Royaume-Uni	Etats-Unis	Canada	Amérique latine	Japon	URSS	
		Total	Intra-CEE exclu	Extra-CEE	Intra-CEE	Total	Extra-AELE	Intra-AELE	G	N	G		G		
1967: %			100	19,2	14,9	17,6	13,4	4,3	8,7	18,9	6,4	7,1	6,3	5,8	
1968: %			100	19,3	15,8	17,2	13,2	4,1	8,4	18,6	6,9	6,7	7,1	5,8	
<b>Werte</b>						<b>Mio \$</b>							<b>Valeurs</b>		
1953		74 100	70 100	10 060	4 035	12 365	10 096	2 269	7 525	15 774	4 242	7 620	1 275	2 948	
1956	102 760	93 600	87 200	13 641	6 436	15 172	12 953	2 759	9 290	18 945	4 916	8 640	2 501	3 612	
1957	111 480	100 500	93 300	15 286	7 154	16 646	13 691	2 955	9 683	20 682	5 095	8 650	2 858	4 382	
1958	107 510	95 900	89 000	15 911	6 864	16 128	13 289	2 840	9 276	17 751	5 080	8 190	2 877	4 298	
1959	114 940	101 400	93 200	17 050	8 168	17 013	13 969	3 044	9 691	17 449	5 362	8 270	3 457	5 441	
1960	127 400	113 100	102 900	19 483	10 246	18 533	15 042	3 491	10 349	20 358	5 562	8 570	4 055	5 562	
1961	133 700	118 400	106 500	20 428	11 893	19 521	15 689	3 832	10 754	20 629	5 820	8 700	4 238	5 998	
1962	141 310	124 100	110 500	20 636	13 563	20 437	16 384	4 059	11 059	21 286	5 933	9 130	4 918	7 031	
1963	153 780	135 400	119 400	21 629	15 926	22 172	17 621	4 551	11 855	22 922	6 473	9 710	5 448	7 272	
1964	172 200	152 200	133 800	24 179	18 383	24 011	18 694	5 317	12 341	25 987	7 683	10 550	6 673	7 683	
1965	186 310	164 700	143 900	27 093	20 822	26 562	20 729	5 833	13 722	27 006	8 107	11 060	8 456	8 175	
1966	203 400	180 400	157 000	29 419	23 230	28 513	22 164	6 349	14 661	29 899	9 551	11 620	9 776	8 841	
1967	214 130	189 500	165 000	31 629	24 509	29 064	22 046	7 018	14 370	31 237	10 555	11 720	10 442	9 649	
1968		211 700	182 800	35 290	28 910	31 517	24 080	7 437	15 346	33 925	12 558	12 160	12 981	10 634	
1967 IV		49 900	43 200	8 556	6 691	7 278	5 403	1 875	3 185	8 062	2 837	2 810	2 891		
1968 I		49 700	42 900	8 577	6 794	7 492	5 729	1 763	3 744	8 029	2 785	3 020	2 613		
II		51 600	44 900	8 172	6 659	7 653	5 832	1 821	3 474	8 576	3 242	3 010	3 170		
III		52 500	45 300	8 769	7 071	7 715	5 906	1 809	3 764	8 418	3 115	3 050	3 389		
IV		57 900	49 500	9 773	8 378	8 657	6 613	2 044	4 097	8 903	3 417	3 080	3 809		
1969 I		54 200	45 700	8 894	8 497	8 293	6 303	1 990	3 976	7 591	3 268	3 150	3 355		
II				9 896	9 168										
<b>Volumenindices</b>						<b>1960 = 100</b>							<b>Indices de volume</b>		
1953		66	68	50	39	71	72	68	78	85	81	74	31		
1956		81	83	68	61	86	88	79	93	93	92	86	64	61	
1957		86	88	75	66	89	90	83	95	98	93	89	72	73	
1958		84	86	80	66	88	89	81	91	85	93	90	74	75	
1959		91	92	90	82	93	94	88	95	85	96	96	88	99	
1960		100	100	100	100	100	100	100	100	100	100	100	100	100	
1961		105	104	103	115	104	103	109	102	101	109	101	107	110	
1962		111	109	104	131	109	107	116	104	104	113	110	103	128	
1963		119	116	108	152	117	116	122	108	114	124	113	147	133	
1964		131	126	118	172	123	118	145	113	128	145	116	181	139	
1965		142	137	131	193	133	128	156	119	128	149	121	227	153	
1966		151	146	142	214	139	133	166	123	141	171	123	263	174	
1967		158	151	153	227				122	140	185	127	271		
1968		177	168	173	270				140		212				
1967 IV		167	159	166	247				111	145	198	119	297		
1968 I		168	160	167	251				139	146	191	127	276		
II		174	166	162	251				137	153	221	127	331		
III		177	168	174	267				137	151	209	128	349		
IV		194	177	191	312				147	158	231	131	390		
1969 I		181	168	172	313				140	133	212				
<b>Ausfuhr nach Warenklassen</b>						<b>Mio \$</b>							<b>Exportations par classes de produits</b>		
Alimentation, boissons, tabac	1967	33 580	29 960	26 845	2 377	3 116	2 828	1 953	875	977	4 713	1 519	4 970	372	934
	1968				2 510	3 779	2 831	1 992	839	1 032	4 561	1 489		432	
Énergie, lubrifiants	1967	20 610	18 160	16 955	1 171	1 205	527	254	273	365	1 104	558	2 860	33	1 546
	1968				1 318	1 364	618	301	317	403	1 056	645		31	
Matières premières	1967	25 470	22 220	20 565	1 095	1 655	2 209	1 601	608	529	3 618	2 510	2 140	230	1 704
	1968				1 138	1 824	2 379	1 726	653	557	3 769	2 980		256	
Produits manufact.	1967	131 200	116 240	97 930	26 596	18 311	22 554	17 424	5 130	12 089	20 769	5 886	1 730	9 758	4 168
	1968				29 921	21 716	24 675	19 186	5 489	12 970	23 653	7 335		12 184	
dont: Biens d'équipement	1967	56 490	49 570	42 790	12 119	6 777	9 921	7 955	1 966	5 978	12 573	2 830	115	3 817	2 069
	1968				13 907	7 923	10 771	8 743	2 028	6 359	14 462	3 863		4 924	
<b>Zeitraum</b>	<b>Welt einschl. Ost-block</b>	<b>Total</b>	<b>Ohne Intra-EWG</b>	<b>Extra-EWG</b>	<b>Intra-EWG</b>	<b>Total</b>	<b>EXTRA-EFTA</b>	<b>Intra-EFTA</b>	<b>Großbritannien</b>	<b>Vereinigte Staaten</b>	<b>Kanada</b>	<b>Mittel und Südamerika</b>	<b>Japan</b>	<b>UdSSR</b>	
		<b>Welt 1)</b>		<b>EWG</b>		<b>EFTA</b>			<b>G</b>	<b>N</b>	<b>G</b>		<b>G</b>		

1) Non compris le commerce du bloc oriental.

**import**

Ursprung	1958	1960	1963	1965	1966	1967	1968	1968				1969	
								I	II	III	IV	I	II
<b>INSGESAMT</b>	22 946	29 595	40 414	49 024	53 678	55 068	61 926	14 764	14 698	15 277	17 237	17 545	19 122
<b>INTRA-EWG</b>	6 790	10 150	15 737	20 442	22 922	24 173	28 384	6 658	6 570	7 018	8 175	8 479	9 148
<b>EXTRA-EWG</b>	16 156	19 444	24 677	28 582	30 756	30 895	33 542	8 106	8 128	8 259	9 062	9 065	9 974
<i>davon nach Zonen :</i>													
<b>Klasse 1</b>	8 526	10 789	14 345	16 227	17 320	17 007	18 626	4 418	4 512	4 615	5 082	4 924	5 693
EFTA	3 608	4 459	6 166	6 896	7 245	7 095	7 840	1 895	1 890	1 896	2 160	2 212	2 364
Andere westeurop. Länder	834	1 069	1 388	1 627	1 797	1 847	1 960	480	434	437	609	597	572
Nordamerika	3 238	4 279	5 502	6 281	6 656	6 539	7 117	1 660	1 764	1 816	1 878	1 638	2 203
Andere Länder der Klasse 1	845	981	1 288	1 423	1 622	1 525	1 709	384	424	467	435	478	554
<b>Klasse 2</b>	6 824	7 485	8 822	10 529	11 326	11 593	12 506	3 113	3 058	3 055	3 291	3 515	3 623
AOM	1 546	1 663	1 902	2 047	2 283	2 279	2 498	639	604	596	666	697	743
EAMA	914	952	989	1 146	1 319	1 308	1 467	394	356	342	381	434	446
DOM	117	127	125	139	156	135	133	32	37	24	40	32	42
TOM	42	34	122	96	106	120	128	35	29	34	30	31	37
Algerien	473	549	666	665	702	717	771	179	182	196	214	200	217
Afr. Mittelmeerländer, a.n.g.	524	494	808	1 208	1 314	1 407	1 784	427	449	433	476	526	574
Andere Länder Afrikas	524	664	802	987	1 114	1 043	1 040	272	249	251	270	331	325
Mittel- u. Südamerika	1 647	1 870	2 268	2 615	2 731	2 808	2 679	650	681	667	681	741	805
Westasien	1 803	1 828	2 131	2 528	2 637	2 913	3 317	820	813	814	871	846	832
Andere Länder der Klasse 2	779	963	911	1 143	1 246	1 143	1 188	305	262	294	328	374	344
<b>Klasse 3 (1)</b>	789	1 126	1 478	1 778	2 059	2 241	2 354	561	544	575	675	611	649
Osteuropa (1)	678	975	1 363	1 573	1 800	2 011	2 119	510	487	517	606	548	572
Andere Länder der Klasse 3	111	151	115	206	258	229	235	51	57	58	69	63	76
<b>Verschiedenes, a.n.g.</b>	18	44	32	48	51	56	56	13	15	14	14	15	10
<b>Wichtigste Länder :</b>													
Grossbritannien	1 192	1 533	2 450	2 607	2 782	2 702	2 994	740	722	716	817	851	897
Norwegen	213	237	305	382	400	427	478	119	111	117	131	137	156
Schweden	699	881	1 112	1 309	1 375	1 308	1 449	345	350	351	403	400	438
Finnland	228	304	383	440	441	402	436	90	104	114	129	126	121
Dänemark	393	418	521	599	581	555	595	150	145	141	158	166	168
Schweiz	591	772	1 016	1 152	1 251	1 260	1 410	331	340	342	398	399	428
Österreich	441	536	652	711	718	699	774	175	187	195	217	216	234
Portugal	78	82	111	155	138	146	140	35	34	34	37	43	43
Spanien	234	343	370	439	497	500	520	146	105	88	181	187	158
Jugoslawien	134	159	280	301	349	401	418	94	113	100	110	127	135
Griechenland	111	88	112	149	176	221	269	58	53	74	83	66	64
Türkei	95	141	181	183	210	215	207	63	32	34	77	54	51
Sowjetunion	274	430	579	637	717	838	881	223	190	227	241	207	204
Polen	124	146	186	230	259	266	286	66	65	71	84	81	79
Tschechoslowakei	104	127	158	196	202	213	251	56	61	57	77	70	79
Ungarn	56	81	133	160	190	196	196	41	51	51	53	44	72
Rumänien	60	94	165	172	211	248	246	65	54	58	69	70	64
Marokko	318	301	313	345	333	309	295	81	88	54	72	92	103
Tunesien	128	99	159	97	114	110	95	23	25	22	24	25	28
Libyen	8	6	226	661	775	900	1 296	296	302	339	358	371	393
Ägypten	70	87	110	105	92	89	98	25	33	18	22	38	49
Senegal	.	98	118	124	130	120	106	24	28	31	23	28	35
Elfenbein-Küste	.	102	197	218	242	266	320	88	78	72	84	97	94
Nigeria	114	156	192	244	282	264	167	36	35	40	56	78	76
Kamerun	113	92	119	131	119	135	146	41	36	30	40	48	42
Kongo (Demokr. Rep.)	.	399	268	325	461	425	514	146	125	114	135	142	157
Madagaskar	71	57	62	56	56	49	50	13	11	13	13	14	14
Republik Südafrika	228	239	332	334	413	414	476	97	138	125	117	107	142
Vereinigte Staaten	2 808	3 830	5 051	5 693	6 022	5 898	6 386	1 502	1 599	1 621	1 665	1 463	2 001
Kanada	430	450	451	588	634	641	731	158	165	195	213	175	201
Mexiko	115	142	154	163	187	173	166	45	34	33	44	54	44
Kolumbien	73	107	107	145	121	125	123	31	30	29	33	34	37
Venezuela	276	193	308	212	203	258	226	60	58	57	50	59	53
Peru	89	169	201	233	220	214	236	62	52	61	61	76	66
Brasilien	236	282	371	480	520	534	583	133	128	155	167	154	170
Chile	118	161	148	222	272	311	308	93	65	75	75	82	96
Argentinien	354	456	588	697	705	720	561	108	177	145	131	157	192
Irak	381	437	472	414	414	482	637	167	149	152	170	169	168
Iran	241	280	379	522	484	426	487	130	103	121	133	137	130
Israel	30	58	110	110	128	125	158	49	51	26	33	64	55
Saudi-Arabien	322	342	283	425	558	644	665	137	180	176	172	188	170
Pakistan	93	80	90	86	110	100	116	34	28	23	31	34	27
Republik Indien, Sikkim	103	112	152	151	159	144	168	41	36	44	49	52	49
Malaysia + Singapur	180	286	207	171	184	177	187	40	41	51	56	60	59
Volksrepublik China, Tibet	107	147	105	195	248	223	226	48	54	57	67	61	70
Japan	117	163	336	455	528	538	652	146	157	177	173	177	222
Hongkong	19	8	71	125	157	131	153	35	35	43	40	53	52
Australischer Bund	382	418	446	453	502	456	458	108	95	137	118	153	137
Neuseeland	118	162	174	182	180	117	123	34	34	28	28	42	53
Interzonenhandel (1)	204	267	256	315	336	316	360	76	86	88	110	87	99

(1) Alle Angaben dieser Veröffentlichung, auch die der obenstehenden Tabelle, über den Handel der BR Deutschland und der EWG enthalten nicht den in dieser Tabelle aufgeführten Interzonenhandel d.h. den Handel der BR Deutschland mit den Währungsgebieten der DM-Ost.

TAB. 2

import

MIO \$

2

1968					1969							Origine	
A	S	O	N	D	J	F	M	A	M	J	J		A
4 692	5 200	5 763	5 719	5 732	5 867	5 520	6 162	6 326	6 335	6 477	6 416	5 273	<b>TOTAL GÉNÉRAL</b>
2 085	2 409	2 773	2 658	2 724	2 695	2 727	3 057	3 043	3 013	3 101	3 157	2 415	<b>INTRA-CEE</b>
2 607	2 790	2 991	3 061	3 008	3 172	2 793	3 104	3 283	3 321	3 376	3 259	2 858	<b>EXTRA-CEE</b>
1 434	1 541	1 682	1 707	1 692	1 719	1 486	1 718	1 829	1 918	1 940	1 883	1 602	<i>dont par zones :</i>
559	645	730	722	708	718	734	761	745	787	830	807	646	<b>Classe 1</b>
140	151	174	220	215	219	182	196	187	189	196	193	170	AELE
587	597	630	623	627	615	423	599	716	751	732	707	622	Autres pays europ. occident.
149	148	148	143	142	168	148	162	180	190	182	177	164	Amérique du Nord
													Autres pays de la classe 1
989	1 049	1 088	1 123	1 082	1 226	1 114	1 179	1 236	1 194	1 203	1 133	1 052	<b>Classe 2</b>
196	203	224	228	213	243	228	228	260	241	245	220	183	AOM
110	114	141	120	117	142	148	144	155	143	148	139	111	EAMA
6	9	12	14	14	12	9	12	16	14	11	10	5	DOM
9	11	8	13	10	12	8	11	12	10	15	12	7	TOM
70	69	64	81	71	77	64	61	77	74	70	60	61	Algérie
145	152	138	165	175	180	161	185	195	197	185	181	154	Pays afr. médit. n.d.a.
75	86	98	87	84	108	107	117	108	104	112	105	99	Autres pays africains
219	220	239	232	213	258	232	251	263	252	290	261	258	Amérique du Nord et du Sud
263	288	283	301	287	311	269	265	288	285	263	250	252	Asie occidentale
92	100	107	109	112	126	117	132	122	114	108	116	106	Autres pays de la classe 2
178	195	217	224	231	221	187	203	213	205	231	238	200	<b>Classe 3 (1)</b>
162	174	195	201	208	197	170	182	186	182	204	213	181	Europe orientale (1)
15	21	23	23	23	24	17	21	27	23	26	25	20	Autres pays de la classe 3
5	5	4	6	4	6	5	4	5	5	2	5	4	<b>Divers non classés</b>
													<b>Principaux pays :</b>
225	231	280	272	264	278	290	283	275	306	315	309	250	Royaume-Uni
33	41	43	41	46	44	45	48	50	50	56	48	41	Norvège
101	126	135	137	131	132	129	139	133	148	155	153	115	Suède
37	40	44	44	41	54	35	37	35	44	42	47	51	Finlande
42	50	53	53	52	56	53	57	55	53	60	50	46	Danemark
87	119	136	130	132	125	134	140	139	138	152	150	114	Suisse
61	66	70	78	70	67	68	80	77	78	79	84	71	Autriche
9	13	12	12	13	15	14	14	15	14	14	13	11	Portugal
29	27	36	69	75	69	60	59	52	54	52	45	36	Espagne
30	37	34	41	35	42	41	45	42	42	51	47	39	Yougoslavie
25	24	30	28	24	24	21	21	20	21	23	29	26	Grèce
11	13	21	27	29	21	17	16	19	15	16	13	9	Turquie
80	72	79	79	81	75	65	67	63	65	74	78	75	U.R.S.S.
21	21	24	28	34	29	24	28	27	27	25	30	21	Pologne
15	19	24	25	29	25	20	25	25	25	29	31	21	Tchécoslovaquie
15	19	21	18	15	11	12	20	21	22	28	23	21	Hongrie
16	23	23	22	24	27	22	21	22	20	22	28	18	Roumanie
17	19	20	22	30	31	29	32	37	39	27	18	16	Maroc
6	8	8	8	9	8	8	8	9	9	10	8	9	Tunisie
117	120	103	128	128	126	113	132	132	130	134	148	123	Libye
6	6	6	7	9	14	10	13	17	19	14	8	5	Égypte
8	9	9	8	5	5	10	13	13	14	8	7	5	Sénégal
21	25	25	31	28	33	33	31	32	32	30	27	24	Côte-d'Ivoire
11	12	16	19	21	22	27	31	26	23	27	24	26	Nigéria
10	9	12	13	15	18	15	15	15	15	13	12	13	Cameroun
41	37	57	37	38	47	51	44	55	41	60	62	37	Congo (RD)
4	4	5	4	4	5	5	4	5	5	3	4	4	Madagascar
38	43	44	34	38	39	33	35	46	49	46	45	35	Rép. d'Afrique du Sud
522	527	555	552	557	552	369	541	652	685	662	635	548	États-Unis d'Amérique
65	71	75	70	70	63	54	58	64	67	70	72	74	Canada
10	13	15	12	17	18	19	17	16	12	15	12	11	Mexique
10	8	12	11	10	11	10	13	12	11	13	12	11	Colombie
16	21	19	17	15	26	18	16	21	16	16	19	16	Venezuela
22	18	20	25	17	32	21	23	19	23	25	22	22	Pérou
48	55	57	55	54	54	48	51	53	53	64	65	63	Brésil
27	20	30	25	20	30	24	28	32	29	35	40	45	Chili
50	50	46	40	45	46	55	57	59	58	75	49	49	Argentine
51	50	50	56	63	62	55	53	54	62	54	49	45	Irak
45	41	43	47	43	46	40	52	42	52	36	41	37	Iran
7	7	9	11	14	18	21	25	21	21	14	9	8	Israël
56	69	67	57	47	76	11	59	62	46	62	51	65	Arabie Séoudite
7	7	10	10	11	13	1	10	11	8	8	9	8	Pakistan
12	14	17	17	15	18	16	19	18	16	14	16	12	Union Indienne, Sikkim
13	19	17	20	19	20	18	21	19	20	21	23	18	Malaysia + Singapour
15	21	22	23	22	23	17	21	25	22	24	24	18	Chine, Rép. Pop.
59	56	59	60	53	60	53	63	73	74	75	76	69	Japon
14	15	15	14	11	17	17	18	16	19	17	19	21	Hong-Kong
45	42	38	40	39	56	48	48	44	50	43	42	45	Australie
8	7	7	9	12	12	13	16	18	17	18	14	14	Nouvelle-Zélande
28	32	32	33	45	24	28	35	34	35	30	31	28	Commerce inter-zones (1)

(1) Le commerce de l'Allemagne (RF) avec la zone monétaire du DM-Est figurant au bas du tableau, est exclu dans toutes les autres données de cette publication relatives au commerce de l'Allemagne (RF) et de la CEE, même celles du présent tableau.

Bestimmung	1958	1960	1963	1965	1966	1967	1968	1968				1969	
								I	II	III	IV	I	II
<b>INSGESAMT</b>	22 775	29 729	37 555	47 915	52 649	56 139	64 200	15 371	14 836	15 840	18 151	17 392	19 064
<b>EXTRA-EWG</b>	15 911	19 483	21 629	27 093	29 419	31 629	35 290	8 577	8 178	8 769	9 773	8 894	9 896
<i>davon nach Zonen :</i>													
<b>Klasse 1</b>	8 638	11 328	13 830	17 612	19 127	20 472	22 873	5 531	5 391	5 655	6 298	5 661	6 510
EFTA	4 970	6 509	7 942	9 602	9 999	10 424	11 217	2 721	2 653	2 728	3 116	2 930	3 120
Andere westeurop. Länder	1 143	1 466	2 005	2 852	3 158	3 392	3 454	841	829	813	970	937	1 068
Nordamerika	1 901	2 535	2 872	3 905	4 627	4 969	6 379	1 545	1 507	1 628	1 700	1 352	1 820
Andere Länder der Klasse 1	623	817	1 012	1 253	1 344	1 688	1 824	424	402	486	512	442	502
<b>Klasse 2</b>	6 125	6 738	6 355	7 510	7 957	8 299	9 309	2 291	2 109	2 325	2 585	2 450	2 522
AOM	1 860	1 882	1 546	1 733	1 707	1 789	2 064	516	429	506	613	577	598
EAMA	712	603	726	828	847	926	1 019	255	212	253	298	286	287
DOM	100	107	152	197	217	243	265	62	53	72	78	72	78
TOM	37	41	84	144	162	163	192	48	37	46	61	52	55
Algerien	1 012	1 130	585	564	481	457	588	151	126	134	176	166	177
Afrik. Mittelmeerländer, a.n.g.	576	685	691	774	770	792	871	214	200	224	134	240	244
Andere Länder Afrikas	364	527	596	756	767	807	791	194	175	202	220	192	195
Mittel- u. Südamerika	1 604	1 693	1 567	1 707	1 906	2 054	2 327	549	540	586	652	600	632
Westasien	693	816	823	1 090	1 259	1 299	1 615	403	369	391	453	415	430
Andere Länder der Klasse 2	1 027	1 138	1 132	1 450	1 549	1 559	1 640	415	396	416	413	426	424
<b>Klasse 3 (1)</b>	980	1 235	1 202	1 663	2 011	2 526	2 763	676	597	698	793	700	775
Osteuropa (1)	626	992	1 080	1 416	1 676	2 102	2 377	586	522	589	682	597	687
Andere Länder der Klasse 3	354	243	122	247	335	424	386	91	75	109	112	104	87
<b>Verschiedenes, a.n.g.</b>	169	180	241	308	324	333	345	79	80	90	96	82	89
<b>Wichtigste Länder :</b>													
Grossbritannien	1 330	1 759	1 978	2 364	2 540	2 847	3 127	802	741	754	830	823	843
Norwegen	434	453	508	619	632	659	634	155	149	149	181	160	184
Schweden	917	1 110	1 272	1 592	1 548	1 559	1 702	401	394	408	499	455	484
Finnland	204	345	344	490	468	437	404	95	97	92	121	110	132
Dänemark	457	671	735	967	982	993	1 026	245	255	240	285	286	295
Schweiz	1 046	1 465	2 177	2 409	2 489	2 573	2 812	658	664	695	796	730	785
Österreich	599	817	1 032	1 315	1 442	1 425	1 503	353	352	382	416	362	408
Portugal	187	236	240	335	366	367	413	105	99	100	109	115	121
Spanien	255	254	640	1 082	1 247	1 202	1 134	288	270	257	319	318	357
Jugoslawien	185	288	294	366	457	660	740	151	180	188	222	195	242
Griechenland	232	226	342	494	508	550	584	143	132	152	157	155	171
Türkei	152	225	197	196	266	303	314	100	79	62	74	87	85
Sowjetunion	208	410	370	369	352	585	803	173	169	209	253	225	288
Polen	141	145	160	204	253	289	369	102	83	83	102	87	93
Tschechoslowakei	110	133	127	217	284	254	321	64	71	81	105	85	82
Ungarn	58	112	151	156	177	196	200	46	50	49	56	48	60
Rumänien	47	88	148	217	249	443	390	130	84	85	91	89	96
Marokko	261	264	248	230	249	270	265	63	58	71	73	78	74
Tunesien	121	150	137	135	129	129	130	33	27	30	39	44	36
Libyen	41	71	105	173	198	243	292	72	70	68	81	78	81
Ägypten	154	200	200	237	194	149	184	45	44	55	40	40	53
Senegal	.	114	130	124	119	120	115	31	22	26	35	36	33
Elfenbein-Küste	.	83	138	159	158	191	203	51	45	50	58	54	53
Nigeria	72	106	112	175	157	138	143	28	30	40	45	38	36
Kamerun	68	51	70	88	98	116	114	29	23	29	33	35	33
Kongo (Demokr. Rep.)	.	102	79	120	131	120	164	32	40	43	48	52	53
Madagaskar	76	66	85	84	88	95	115	33	23	29	30	30	30
Republik Südafrika	268	290	354	518	503	611	667	154	146	167	199	170	184
Vereinigte Staaten	1 664	2 242	2 563	3 425	4 098	4 424	5 768	1 424	1 369	1 470	1 506	1 207	1 630
Kanada	237	293	309	480	529	545	611	121	139	158	194	145	190
Mexiko	130	146	167	235	261	276	332	79	74	88	91	90	85
Kolumbien	72	90	86	72	113	68	89	23	22	22	22	21	22
Venezuela	302	221	179	249	256	261	275	68	64	68	76	66	73
Peru	60	76	128	148	166	162	134	34	36	30	36	36	37
Brasilien	260	276	267	177	269	342	442	99	103	113	127	116	112
Chile	63	116	108	107	126	151	152	35	29	43	45	40	35
Argentinien	305	347	272	280	274	259	300	66	57	79	98	90	99
Irak	76	68	57	81	120	90	80	17	18	23	21	29	23
Iran	204	220	172	283	340	408	505	132	112	122	139	121	126
Israel	109	147	158	190	190	206	346	85	79	86	96	91	90
Saudi-Arabien	57	45	58	105	126	125	150	35	32	36	47	40	42
Pakistan	80	128	122	202	176	208	207	61	50	52	44	54	50
Republik Indien, Sikkim	437	337	295	423	427	358	302	91	81	68	62	71	64
Malaysia + Singapur	73	103	133	147	158	167	165	40	39	41	45	42	49
Volksrepublik China, Tibet	304	239	115	231	321	408	372	89	74	105	104	91	69
Japan	139	209	359	342	412	584	637	152	146	172	167	157	181
Hongkong	53	84	115	137	154	153	184	40	43	46	55	50	56
Australischer Bund	171	266	246	330	366	427	463	107	96	132	128	100	120
Neuseeland	45	53	53	62	63	66	58	10	15	16	18	15	16
Interzonenhandel (1)	191	228	215	302	406	371	359	80	82	90	107	100	127

(1) Alle Angaben dieser Veröffentlichung, auch die der obenstehenden Tabelle, über den Handel der BR Deutschland und der EWG enthalten nicht den in dieser Tabelle aufgeführten Interzonenhandel, d.h. den Handel der BR Deutschland mit den Währungsgebieten der DM-Ost.



1968					1969							Destination	
A	S	O	N	D	J	F	M	A	M	J	J		A
4 818	5 295	6 158	5 898	6 078	5 596	5 463	6 333	6 324	6 336	6 420	6 735	5 107	<b>TOTAL GÉNÉRAL</b>
2 774	2 784	3 297	3 171	3 286	2 887	2 745	3 261	3 306	3 295	3 296	3 584	2 801	<b>EXTRA-CEE</b>
1 785	1 827	2 118	2 057	2 111	1 786	1 734	2 141	2 150	2 185	2 175	2 333	1 824	<i>dont par zones :</i>
849	902	1 039	1 006	1 068	930	930	1 072	1 010	1 041	1 068	1 110	901	<b>Classe 1</b>
251	259	307	302	359	291	295	351	359	358	353	381	291	<b>AELE</b>
519	515	593	594	511	410	379	562	613	613	594	645	465	Autres pays europ. occident.
165	150	180	155	173	156	130	156	168	173	161	197	166	Amérique du Nord
													Autres pays de la classe 1
747	697	889	823	871	836	771	843	858	829	836	952	737	<b>Classe 2</b>
162	150	221	191	203	188	186	203	203	197	198	208	143	<b>AOM</b>
80	74	106	92	102	93	91	103	101	91	26	103	71	<b>EAMA</b>
26	20	28	25	25	22	25	25	27	25	26	26	19	<b>DOM</b>
15	14	23	22	17	19	15	18	17	22	17	19	13	<b>TOM</b>
41	42	64	53	60	54	55	57	58	59	60	60	40	Algérie
73	64	75	78	80	88	74	78	86	75	84	101	73	Pays afr. médit. n.d.a.
61	60	77	70	73	71	61	60	68	65	61	74	58	Autres pays africains
188	184	218	212	219	209	184	208	205	203	224	247	196	Amérique centrale et du Sud
125	118	151	143	159	140	127	147	174	143	133	157	124	Asie occidentale
138	121	146	129	138	140	139	147	143	145	136	167	143	Autres pays de la classe 2
211	229	254	261	273	234	213	252	266	252	256	267	207	<b>Classe 3 (1)</b>
176	202	217	221	239	193	181	222	227	227	232	245	185	Europe orientale (1)
35	27	37	40	33	41	32	31	39	25	23	22	22	Autres pays de la classe 3
30	32	35	30	31	31	28	25	32	29	28	31	34	<b>Divers non classés</b>
													<b>Principaux pays :</b>
227	238	283	271	274	275	252	296	262	282	299	310	241	Royaume-Uni
54	46	58	53	70	48	53	60	58	66	60	68	48	Norvège
131	149	165	165	168	141	147	166	162	156	165	150	133	Suède
29	31	36	36	49	33	36	41	42	50	41	41	42	Finlande
80	80	95	93	98	88	92	106	97	101	97	98	102	Danemark
202	234	263	258	274	235	232	263	253	259	273	292	225	Suisse
120	126	138	133	144	106	116	140	136	138	135	148	123	Autriche
34	29	37	33	39	37	39	40	42	39	40	45	30	Portugal
74	82	102	99	117	100	97	121	119	120	120	128	89	Espagne
54	67	72	68	82	59	64	72	79	79	84	89	65	Yougoslavie
58	41	51	49	57	45	49	60	57	57	57	61	52	Grèce
17	19	20	26	28	28	28	31	32	26	27	33	24	Turquie
62	69	81	85	86	74	60	89	98	89	100	103	62	U.R.S.S.
24	29	33	32	36	27	27	33	29	33	31	33	25	Pologne
21	32	32	32	40	25	33	27	27	27	27	28	33	Tchécoslovaquie
17	15	17	18	21	14	14	19	20	21	19	11	16	Hongrie
27	27	30	29	30	30	26	33	30	33	33	38	29	Roumanie
24	20	24	23	25	27	25	26	26	23	26	26	17	Maroc
10	8	12	12	15	20	11	13	13	12	12	14	10	Tunisie
22	21	26	30	25	25	25	28	30	27	24	30	23	Libye
17	14	13	13	14	16	13	11	17	14	22	31	24	Égypte
8	8	12	11	12	12	11	14	12	11	10	14	8	Sénégal
15	14	21	18	20	18	18	19	19	16	18	19	13	Côte-d'Ivoire
11	11	16	16	13	13	15	10	15	11	10	13	13	Nigéria
9	9	11	11	11	12	11	12	11	11	11	12	8	Cameroun
14	12	19	13	17	16	16	20	18	17	17	20	15	Congo (RD)
9	9	10	9	11	9	4	11	11	10	9	9	5	Madagascar
56	53	70	56	69	57	52	60	62	59	63	80	57	Rép. d'Afrique du Sud
468	462	526	527	451	363	335	508	546	554	530	581	412	États-Unis d'Amérique
51	54	68	67	59	47	44	54	67	59	64	65	52	Canada
28	27	34	26	32	32	24	33	28	29	28	30	23	Mexique
6	6	7	7	9	7	7	8	9	8	8	10	9	Colombie
21	20	26	24	26	22	21	23	24	25	24	30	21	Venezuela
11	7	11	12	13	13	11	13	12	12	14	17	13	Pérou
34	38	39	43	45	41	39	32	39	32	41	40	39	Bésil
15	13	16	13	16	15	12	13	12	12	11	17	10	Chili
25	26	31	32	34	32	27	31	37	28	34	39	33	Argentine
8	6	7	6	8	8	6	15	8	8	7	8	7	Irak
43	35	45	44	49	44	37	40	48	39	38	45	40	Iran
27	26	32	30	34	31	27	32	32	29	30	33	26	Israël
12	12	14	14	19	14	15	12	17	12	12	17	10	Arabie Séoudite
16	14	16	12	16	16	19	19	16	16	17	19	16	Pakistan
22	18	23	17	22	26	19	26	21	18	25	26	21	Union Indienne, Sikkim
13	13	16	14	15	15	13	14	15	19	15	18	13	Malaysia + Singapour
35	25	34	38	31	34	28	29	28	22	19	20	18	Chine, Rép. Pop.
55	52	54	55	58	56	44	57	64	61	56	67	55	Japon
14	15	19	17	19	17	15	17	18	19	19	21	18	Hong-Kong
48	41	50	38	40	37	30	33	36	47	37	43	49	Australie
6	4	6	5	6	6	4	5	5	6	5	7	6	Nouvelle-Zélande
33	32	34	32	41	26	31	43	35	46	46	52	49	Commerce inter-zones (1)

(1) Le commerce de l'Allemagne (RF) avec la zone monétaire du DM-Est figurant au bas du tableau, est exclu dans toutes les autres données de cette publication relatives au commerce de l'Allemagne (RF) et de la CEE, même celles du présent tableau.

	1958	1960	1963	1965	1966	1967	1968	1968				1969	
								I	II	III	IV	I	II
<b>EXTRA-EWG</b>	- 245	+ 39	- 3 048	- 1 489	- 1 337	+ 734	+ 1 748	+ 471	+ 50	+ 510	+ 711	- 171	- 78
<i>davon nach Zonen :</i>													
<b>Klasse 1</b>	+ 112	+ 539	- 515	+ 1 385	+ 1 807	+ 3 465	+ 4 247	+ 1 112	+ 879	+ 1 040	+ 1 216	+ 737	+ 817
EFTA	+ 1 362	+ 2 050	+ 1 776	+ 2 706	+ 2 754	+ 3 329	+ 3 377	+ 826	+ 763	+ 832	+ 956	+ 718	+ 756
Andere westeurop. Länder	+ 309	+ 397	+ 617	+ 1 225	+ 1 361	+ 1 545	+ 1 494	+ 361	+ 395	+ 376	+ 361	+ 340	+ 496
Nordamerika	- 1 337	- 1 744	- 2 630	- 2 376	- 2 029	- 1 570	- 738	- 115	- 257	- 188	- 178	- 286	- 383
Andere Länder der Klasse 1	- 222	- 164	- 276	- 170	- 278	+ 163	+ 115	+ 40	- 21	+ 19	+ 77	- 36	- 52
<b>Klasse 2</b>	- 699	- 747	- 2 467	- 3 019	- 3 369	- 3 294	- 3 197	- 822	- 948	- 730	- 706	- 1 065	- 1 101
AOM	+ 314	+ 219	- 356	- 314	- 576	- 490	- 434	- 123	- 175	- 90	- 53	- 120	- 145
EAMA	- 202	- 349	- 263	- 318	- 472	- 382	- 448	- 139	- 144	- 89	- 83	- 148	- 159
DOM	- 17	- 20	+ 27	+ 58	+ 61	+ 108	+ 132	+ 30	+ 16	+ 48	+ 38	+ 40	+ 36
TOM	- 5	+ 7	- 38	+ 48	+ 56	+ 43	+ 64	+ 13	+ 8	+ 12	+ 31	+ 21	+ 18
Algerien	+ 539	+ 581	- 81	- 101	- 221	- 260	- 183	- 28	- 56	- 62	- 38	- 34	- 40
Afrik. Mittelmeerländer, a.n.g.	+ 52	+ 191	- 117	- 434	- 544	- 615	- 913	- 213	- 249	- 209	- 242	- 286	- 330
Andere Länder Afrikas	- 160	- 137	- 206	- 231	- 347	- 236	- 249	- 78	- 74	- 49	- 50	- 139	- 130
Mittel- u. Südamerika	- 43	- 177	- 701	- 908	- 825	- 754	- 352	- 101	- 141	- 81	- 29	- 141	- 183
Westasien	- 1 110	- 1 012	- 1 308	- 1 438	- 1 378	- 1 614	- 1 702	- 417	- 444	- 423	- 418	- 431	- 402
Andere Länder der Klasse 2	+ 248	+ 175	+ 221	+ 307	+ 303	+ 416	+ 452	+ 110	+ 134	+ 122	+ 85	+ 52	+ 80
<b>Klasse 3 (1)</b>	+ 191	+ 109	- 276	- 115	- 48	+ 285	+ 409	+ 115	+ 53	+ 123	+ 118	+ 89	+ 126
Osteuropa (1)	- 52	+ 17	- 283	- 157	- 124	+ 91	+ 258	+ 76	+ 35	+ 72	+ 76	+ 49	+ 115
Andere Länder der Klasse 3	+ 243	+ 92	+ 7	+ 41	+ 77	+ 195	+ 151	+ 40	+ 18	+ 51	+ 43	+ 41	+ 11
<b>Verschiedenes, a.n.g.</b>	+ 151	+ 136	+ 209	+ 260	+ 273	+ 277	+ 289	+ 66	+ 65	+ 76	+ 82	+ 67	+ 79
<b>Wichtigste Länder :</b>													
Grossbritannien	+ 138	+ 226	- 472	- 243	- 242	+ 145	+ 133	+ 62	+ 19	+ 38	+ 13	- 28	- 54
Norwegen	+ 221	+ 216	+ 203	+ 237	+ 232	+ 232	+ 156	+ 36	+ 38	+ 32	+ 50	+ 23	+ 28
Schweden	+ 218	+ 229	+ 160	+ 283	+ 173	+ 251	+ 553	+ 56	+ 44	+ 57	+ 96	+ 55	+ 46
Finnland	- 24	+ 41	- 39	+ 50	+ 27	+ 35	- 32	+ 5	- 7	- 22	+ 2	- 16	+ 11
Dänemark	+ 64	+ 253	+ 214	+ 368	+ 401	+ 438	+ 431	+ 95	+ 110	+ 99	+ 127	+ 120	+ 127
Schweiz	+ 455	+ 693	+ 1 161	+ 1 257	+ 1 238	+ 1 313	+ 1 402	+ 327	+ 324	+ 353	+ 398	+ 331	+ 357
Österreich	+ 158	+ 281	+ 380	+ 604	+ 724	+ 726	+ 729	+ 178	+ 165	+ 187	+ 199	+ 146	+ 174
Portugal	+ 109	+ 154	+ 129	+ 200	+ 228	+ 221	+ 273	+ 70	+ 65	+ 66	+ 72	+ 72	+ 78
Spanien	+ 21	- 89	+ 270	+ 643	+ 750	+ 702	+ 614	+ 142	+ 165	+ 169	+ 138	+ 131	+ 199
Jugoslawien	+ 51	+ 129	+ 14	+ 65	+ 108	+ 259	+ 322	+ 57	+ 67	+ 88	+ 112	+ 68	+ 107
Griechenland	+ 121	+ 138	+ 230	+ 345	+ 332	+ 329	+ 315	+ 85	+ 79	+ 78	+ 74	+ 89	+ 107
Türkei	+ 57	+ 84	+ 16	+ 13	+ 56	+ 88	+ 107	+ 37	+ 47	+ 28	- 3	+ 33	+ 34
Sowjetunion	- 66	- 20	- 209	- 268	- 365	- 253	- 78	- 50	- 21	- 18	+ 12	+ 18	+ 84
Polen	+ 17	- 1	- 26	- 26	- 6	+ 23	+ 83	+ 36	+ 18	+ 12	+ 18	+ 6	+ 14
Tschechoslowakei	+ 6	+ 6	- 31	+ 21	+ 82	+ 41	+ 70	+ 8	+ 10	+ 24	+ 28	+ 15	+ 3
Ungarn	+ 2	+ 31	+ 18	- 4	- 13	0	+ 4	+ 5	- 1	- 2	+ 3	+ 4	- 12
Rumänien	- 13	- 6	- 17	+ 45	+ 38	+ 195	+ 144	+ 65	+ 30	+ 27	+ 22	+ 19	+ 32
Marokko	- 57	- 37	- 65	- 115	- 84	- 39	- 30	- 18	- 30	+ 17	+ 1	- 14	- 29
Tunesien	- 7	+ 51	- 22	+ 38	+ 15	+ 19	+ 35	- 10	+ 2	+ 8	+ 15	+ 19	+ 8
Libyen	+ 33	+ 65	- 121	- 488	- 577	- 657	- 1 004	- 224	- 232	- 271	- 277	- 293	- 312
Ägypten	+ 84	+ 113	+ 90	+ 132	+ 102	+ 60	+ 86	+ 20	+ 11	+ 37	+ 18	+ 2	+ 4
Senegal	.	+ 16	+ 12	0	- 11	0	+ 9	+ 7	- 6	- 5	+ 12	+ 8	- 2
Elfenbein-Küste	.	- 19	- 59	- 59	- 84	- 75	- 117	- 37	- 33	- 22	- 26	- 43	- 41
Nigeria	- 42	- 50	- 80	- 69	- 125	- 126	- 24	- 8	- 5	0	- 11	- 40	- 40
Kamerun	- 45	- 41	- 49	- 43	- 21	- 19	- 32	- 12	- 13	- 1	- 7	- 13	- 9
Kongo (Demokr. Rep.)	.	- 297	- 189	- 205	- 330	- 305	- 350	- 114	- 85	- 71	- 87	- 90	- 104
Madagaskar	+ 5	+ 9	+ 23	+ 28	- 32	+ 46	+ 65	+ 20	+ 12	+ 16	+ 17	+ 16	+ 16
Republik Südafrika	+ 40	+ 51	+ 22	+ 184	+ 90	+ 197	+ 191	+ 57	+ 8	+ 42	+ 82	+ 63	+ 42
Vereinigte Staaten	- 1 144	- 1 588	- 2 488	- 2 268	- 1 924	- 1 474	- 618	- 78	+ 230	- 151	- 159	- 256	- 371
Kanada	- 193	- 157	- 142	- 108	- 105	- 96	- 120	- 37	- 26	- 37	- 19	- 30	- 11
Mexiko	+ 15	+ 4	+ 13	+ 72	+ 74	+ 103	+ 166	+ 34	+ 40	+ 55	+ 47	+ 36	+ 41
Kolumbien	- 1	- 17	- 21	- 73	- 8	- 57	- 34	- 8	- 8	- 7	+ 11	- 13	- 15
Venezuela	+ 26	+ 28	- 129	+ 37	+ 53	+ 3	+ 49	+ 8	+ 6	+ 11	+ 26	+ 7	+ 20
Peru	- 29	- 93	- 73	- 85	- 54	- 52	- 102	- 28	- 16	- 31	- 25	- 40	- 29
Brasilien	+ 24	- 6	- 104	- 303	- 251	- 192	- 141	- 34	- 25	- 42	- 40	- 38	- 58
Chile	- 55	- 45	- 40	- 115	- 146	- 160	- 156	- 58	- 36	- 32	- 30	- 42	- 61
Argentinien	- 49	- 109	- 316	- 417	- 431	- 461	- 261	- 42	- 120	- 66	- 33	- 67	- 93
Irak	- 305	- 369	- 415	- 333	- 294	- 392	- 557	- 150	- 131	- 129	- 149	- 140	- 145
Iran	- 37	- 60	- 207	- 239	- 144	- 18	+ 18	+ 2	+ 9	+ 1	+ 6	+ 16	+ 4
Israel	+ 79	+ 89	+ 48	+ 80	+ 62	+ 81	+ 188	+ 36	+ 28	+ 60	+ 63	+ 27	+ 35
Saudi-Arabien	- 265	- 297	- 225	- 320	- 432	- 519	- 515	- 102	- 148	- 140	- 125	- 148	- 128
Pakistan	- 13	+ 48	+ 32	+ 116	+ 66	+ 108	+ 91	+ 27	+ 22	+ 29	+ 13	+ 20	+ 23
Republik Indien Sikkim	+ 334	+ 225	+ 143	+ 272	+ 268	+ 214	+ 134	+ 50	+ 45	+ 24	+ 13	+ 19	+ 15
Malaysia + Singapur	- 107	- 183	- 74	- 24	- 26	- 10	- 22	+ 1	- 2	- 10	- 11	- 18	- 10
Volksrepublik China, Tibet	+ 197	+ 92	+ 10	+ 36	+ 73	+ 185	+ 146	+ 41	+ 20	+ 48	+ 37	+ 30	+ 1
Japan	+ 22	+ 46	+ 23	- 113	- 116	+ 46	- 15	+ 6	- 11	- 5	- 6	- 20	- 41
Hongkong	+ 34	+ 76	+ 44	+ 12	- 3	+ 22	+ 31	+ 5	+ 8	+ 3	+ 15	- 3	+ 4
Australischer Bund	- 211	- 152	- 200	- 123	- 136	- 29	+ 5	- 1	- 1	- 5	+ 10	- 53	- 17
Neuseeland	- 73	- 109	- 121	- 120	- 117	- 51	- 65	- 24	- 19	- 12	- 10	- 27	- 37
Interzonenhandel (1)	- 13	- 39	- 41	- 13	+ 70	+ 55	- 1	+ 4	- 4	+ 2	- 3	+ 13	+ 28

(1) Alle Angaben dieser Veröffentlichung, auch die der obenstehenden Tabelle, über den Handel der BR Deutschland und der EWG enthalten nicht den in dieser Tabelle aufgeführten Interzonenhandel, d.h. den Handel der BR Deutschland mit den Währungsgebieten der DM-Ost.

**TAB. 2**  
**BALANCE COMMERCIALE**  
+ = excédent d'exportations

MIO \$

2

1968					1969								
A	S	O	N	D	J	F	M	A	M	J	J	A	
+ 167	— 6	+ 306	+ 110	+ 278	— 285	— 48	+ 157	+ 23	— 26	— 80	+ 324	— 58	<b>EXTRA-CEE</b>
<i>dont par zones:</i>													
<b>Classe 1</b>													
+ 351	+ 286	+ 436	+ 350	+ 419	+ 67	+ 248	+ 423	+ 321	+ 265	+ 235	+ 450	+ 222	<b>AELE</b>
+ 291	+ 257	+ 309	+ 284	+ 360	+ 212	+ 196	+ 311	+ 265	+ 254	+ 238	+ 304	+ 255	Autres pays europ. occident.
+ 111	+ 108	+ 133	+ 82	+ 144	+ 72	+ 113	+ 155	+ 172	+ 169	+ 157	+ 188	+ 121	Amérique du Nord
— 68	— 82	— 37	— 29	— 116	— 205	— 44	— 37	— 103	— 138	— 138	— 62	— 157	Autres pays de la classe 1
+ 16	+ 2	+ 32	+ 12	+ 31	— 12	— 18	— 6	— 12	— 17	— 21	— 20	+ 3	
— 242	— 352	— 199	— 300	— 211	— 390	— 343	— 336	— 378	— 365	— 367	— 181	— 315	<b>Classe 2</b>
— 33	— 53	— 3	— 37	— 10	— 55	— 42	— 25	— 57	— 44	— 47	— 13	— 40	<b>AOM</b>
— 30	— 40	— 35	— 28	— 15	— 49	— 57	— 41	— 54	— 52	— 52	— 36	— 40	<b>EAMA</b>
+ 20	+ 11	+ 16	+ 11	+ 11	+ 10	+ 16	+ 13	+ 11	+ 11	+ 15	+ 16	+ 14	<b>DOM</b>
+ 6	+ 3	+ 15	+ 9	+ 7	+ 7	+ 7	+ 7	+ 5	+ 12	+ 2	+ 7	+ 6	<b>TOM</b>
— 29	— 27	+ 0	— 28	— 11	— 23	— 9	— 4	— 19	— 15	— 11	0	— 20	Algérie
— 72	— 88	— 63	— 87	— 95	— 92	— 87	— 107	— 109	— 122	— 102	— 80	— 80	Pays afr. médit. n.d.a.
— 13	— 26	— 21	— 17	— 11	— 37	— 46	— 57	— 40	— 39	— 51	— 31	— 41	Autres pays africains
— 30	— 36	— 21	— 20	+ 6	— 49	— 48	— 43	— 58	— 49	— 66	— 14	— 62	Amérique centrale et du Sud
— 137	— 170	— 132	— 158	— 128	— 171	— 142	— 118	— 114	— 142	— 130	— 94	— 129	Asie occidentale
+ 45	+ 21	+ 39	+ 20	+ 26	+ 14	+ 22	+ 15	+ 21	+ 31	+ 29	+ 51	+ 37	Autres pays de la classe 2
+ 34	+ 34	+ 37	+ 37	+ 42	+ 13	+ 26	+ 49	+ 53	+ 47	+ 25	+ 29	+ 6	<b>Classe 3 (1)</b>
+ 14	+ 28	+ 22	+ 20	+ 31	— 4	+ 11	+ 40	+ 41	+ 45	+ 28	+ 32	+ 4	Europe orientale (1)
+ 20	+ 6	+ 14	+ 17	+ 10	+ 17	+ 15	+ 10	+ 12	+ 2	— 3	— 3	+ 2	Autres pays de la classe 3
+ 25	+ 27	+ 31	+ 24	+ 27	+ 25	+ 23	+ 21	+ 27	+ 24	+ 26	+ 26	+ 30	<b>Divers non classés</b>
<b>Principaux pays :</b>													
+ 2	+ 7	+ 3	— 1	+ 10	— 3	— 38	+ 13	— 13	— 16	— 16	+ 1	— 9	Royaume-Uni
+ 22	+ 5	+ 15	+ 12	+ 24	+ 4	+ 8	+ 12	+ 8	+ 16	+ 4	+ 20	+ 6	Norvège
+ 30	+ 23	+ 30	+ 28	+ 37	+ 9	+ 18	+ 27	+ 29	+ 8	+ 10	— 3	+ 19	Suède
— 8	— 9	— 8	— 8	+ 8	— 21	+ 1	+ 4	+ 7	+ 6	— 1	— 6	— 9	Finlande
+ 38	+ 30	+ 42	+ 40	+ 46	+ 32	+ 39	+ 49	+ 42	+ 48	+ 36	+ 49	+ 57	Danemark
+ 115	+ 115	+ 127	+ 128	+ 142	+ 110	+ 98	+ 123	+ 114	+ 121	+ 121	+ 141	+ 111	Suisse
+ 59	+ 60	+ 68	+ 55	+ 74	+ 39	+ 48	+ 60	+ 59	+ 60	+ 56	+ 64	+ 52	Autriche
+ 25	+ 16	+ 25	+ 21	+ 26	+ 22	+ 25	+ 26	+ 27	+ 25	+ 27	+ 32	+ 19	Portugal
+ 45	+ 55	+ 66	+ 30	+ 42	+ 31	+ 37	+ 62	+ 67	+ 66	+ 68	+ 82	+ 53	Espagne
+ 24	+ 30	+ 38	+ 27	+ 47	+ 17	+ 23	+ 27	+ 37	+ 37	+ 33	+ 42	+ 26	Yougoslavie
+ 33	+ 17	+ 21	+ 21	+ 33	+ 21	+ 28	+ 39	+ 37	+ 36	+ 33	+ 32	+ 26	Grèce
+ 7	+ 3	— 1	— 1	— 1	+ 7	+ 11	+ 15	+ 13	+ 11	+ 12	+ 21	+ 15	Turquie
— 18	— 6	+ 2	+ 6	+ 5	— 1	— 5	+ 22	+ 35	+ 24	+ 26	+ 25	— 13	U.R.S.S.
+ 4	+ 8	+ 9	+ 4	+ 2	— 2	+ 3	+ 5	+ 2	+ 6	+ 6	+ 4	+ 4	Pologne
+ 6	+ 13	+ 8	+ 7	+ 11	0	+ 13	+ 2	+ 2	+ 2	— 2	— 3	+ 12	Tchécoslovaquie
+ 2	— 4	— 4	0	+ 6	+ 3	+ 2	— 1	— 1	— 1	— 9	— 4	— 5	Hongrie
+ 10	+ 4	+ 7	+ 7	+ 6	+ 3	+ 4	+ 12	+ 8	+ 13	+ 11	+ 11	+ 11	Roumanie
+ 8	+ 1	+ 4	+ 1	— 5	— 4	— 4	— 6	— 11	— 16	— 1	+ 8	0	Maroc
+ 4	0	+ 4	+ 4	+ 6	+ 12	+ 3	+ 5	+ 4	+ 3	+ 2	+ 7	0	Tunisie
— 95	— 99	— 77	— 98	— 103	— 101	— 88	— 104	— 102	— 103	— 110	— 118	— 100	Libye
+ 11	+ 8	+ 7	+ 6	+ 5	+ 2	+ 3	— 2	0	+ 5	+ 8	+ 23	+ 19	Égypte
— 1	— 1	+ 3	+ 3	+ 7	+ 7	+ 1	+ 1	— 1	+ 3	+ 2	+ 7	+ 2	Sénégal
— 6	— 11	— 4	— 13	— 8	— 15	— 15	— 12	— 13	— 16	— 12	— 8	— 11	Côte-d'Ivoire
0	— 1	— 0	— 3	— 8	— 9	— 12	— 21	— 11	— 12	— 17	— 11	— 13	Nigéria
— 1	— 0	— 1	— 2	— 4	— 6	— 4	— 3	— 4	— 4	— 2	0	— 5	Cameroun
— 27	— 25	— 38	— 24	— 21	— 31	— 35	— 24	— 37	— 24	— 43	— 42	— 22	Congo (RD)
+ 5	+ 5	+ 5	+ 5	+ 7	+ 4	+ 1	+ 7	+ 6	+ 5	+ 5	+ 5	+ 2	Madagascar
+ 18	+ 10	+ 26	+ 22	+ 31	+ 18	+ 19	+ 25	+ 16	+ 10	+ 18	+ 35	+ 21	Rép. d'Afrique du Sud
— 53	— 65	— 29	— 25	— 106	— 189	— 34	— 33	— 106	— 131	— 133	— 54	— 136	États-Unis d'Amérique
— 14	— 17	— 7	— 3	— 11	— 16	— 10	— 4	+ 3	— 8	— 6	— 8	— 22	Canada
+ 18	+ 14	+ 19	+ 14	+ 15	+ 14	+ 5	+ 16	+ 12	+ 17	+ 13	+ 19	+ 12	Mexique
— 4	— 2	— 5	— 4	— 1	— 4	— 3	— 5	— 3	— 3	— 6	— 2	— 2	Colombie
+ 4	— 1	+ 7	+ 7	+ 11	— 4	+ 3	+ 7	+ 3	+ 9	+ 9	+ 11	+ 5	Venezuela
— 10	— 11	— 9	— 13	— 9	— 19	+ 10	— 10	— 7	— 11	— 11	— 5	— 9	Pérou
— 14	— 17	— 18	— 12	— 9	— 13	— 9	— 19	— 14	— 17	— 23	— 25	— 24	Brésil
— 12	— 7	— 14	— 12	— 4	— 15	— 12	— 15	— 20	— 21	— 23	— 23	— 35	Chili
— 25	— 24	— 15	— 8	— 11	— 14	— 28	— 26	— 22	— 30	— 41	— 9	— 16	Argentine
— 43	— 44	— 43	— 50	— 55	— 54	— 49	— 38	— 46	— 54	— 46	— 40	— 37	Irak
— 2	— 6	+ 2	— 3	+ 6	— 2	— 3	— 12	+ 6	— 13	+ 3	+ 4	+ 3	Iran
+ 20	+ 19	+ 23	+ 19	+ 20	+ 13	+ 6	+ 7	+ 11	+ 8	+ 16	+ 23	+ 18	Israël
— 45	— 57	— 53	— 43	— 28	— 62	+ 4	— 47	— 45	— 34	— 49	— 33	— 55	Arabie Séoudite
+ 9	+ 7	+ 6	+ 2	+ 7	+ 3	+ 18	+ 9	+ 5	+ 8	+ 9	+ 10	+ 7	Pakistan
+ 10	+ 4	+ 6	0	+ 5	+ 8	+ 3	+ 7	+ 3	+ 2	+ 11	+ 11	+ 10	Union Indienne, Sikkim
0	— 6	— 1	— 6	— 4	— 5	— 5	— 7	— 4	— 1	— 6	+ 5	— 4	Malaysia + Singapour
+ 20	+ 4	+ 12	+ 15	+ 9	+ 11	+ 11	+ 8	+ 3	0	— 5	— 4	— 1	Chine, Rép. Pop.
— 3	— 4	+ 5	+ 5	+ 5	— 4	— 9	— 6	— 9	— 13	— 19	— 9	— 13	Japon
0	0	+ 4	+ 3	+ 8	0	— 2	— 1	+ 2	0	+ 2	+ 2	— 4	Hong-Kong
+ 3	— 1	+ 12	— 2	+ 1	— 19	— 18	— 15	— 8	— 3	— 6	+ 1	+ 3	Australie
— 2	— 3	— 1	— 4	— 6	— 6	— 9	— 11	— 13	— 11	— 14	— 7	— 8	Nouvelle-Zélande
+ 5	0	+ 2	— 1	— 4	+ 2	+ 3	+ 8	+ 1	+ 11	+ 16	+ 21	+ 21	Commerce inter-zones (1)

(1) Le commerce de l'Allemagne (RF) avec la zone monétaire du DM-Est, figurant au bas du tableau, est exclu dans toutes les autres données de cette publication relatives au commerce de l'Allemagne (RF) et de la CEE, même celles du présent tableau.

import

CST- Waren- klasse Teil oder Abschnitt 1)	Warenbenennung	1958	1960	1963	1965	1966	1967	1968	1968				1969	
									I	II	III	IV	I	II
<b>0 — 9</b>	<b>EINFUHR INTRA-EWG INSGESAMT</b>	<b>6 786</b>	<b>10 151</b>	<b>15 708</b>	<b>20 425</b>	<b>22 918</b>	<b>24 163</b>	<b>28 407</b>	<b>6 655</b>	<b>6 570</b>	<b>6 981</b>	<b>8 198</b>	<b>8 472</b>	<b>9 167</b>
<b>0 + 1</b>	<b>NAHRUNGS- UND GENUSSMITTEL</b>	<b>909</b>	<b>1 297</b>	<b>1 867</b>	<b>2 627</b>	<b>2 825</b>	<b>3 091</b>	<b>3 730</b>	<b>764</b>	<b>822</b>	<b>972</b>	<b>1 113</b>	<b>1 115</b>	<b>1 310</b>
<b>0</b>	<b>Nahrungsmittel</b>	<b>828</b>	<b>1 181</b>	<b>1 670</b>	<b>2 388</b>	<b>2 554</b>	<b>2 814</b>	<b>3 406</b>	<b>701</b>	<b>809</b>	<b>889</b>	<b>1 008</b>	<b>1 034</b>	<b>1 213</b>
00	Lebende Tiere	27	69	92	114	97	164	235	47	45	63	80	67	75
01	Fleisch und Fleischwaren	76	153	259	400	421	489	677	139	156	185	197	181	187
02	Molkereierzeugnisse und Eier	176	228	254	330	377	419	528	114	118	129	165	166	169
03	Fisch und Fischwaren	36	43	62	82	96	103	117	27	25	27	38	32	30
04	Getreide und Getreideerzeugnisse	93	131	201	387	403	426	533	104	129	131	169	209	266
05	Obst und Gemüse	314	414	569	779	801	835	853	174	234	233	212	227	319
06	Zucker und Zuckerwaren	11	26	61	61	72	66	78	17	21	21	19	26	48
07	Kaffee, Tee, Kakao, Gewürze und Waren daraus	34	35	56	85	99	122	155	32	30	39	55	50	47
08	Futtermittel, ausgen. ungemalenes Getreide	40	59	84	110	138	141	166	33	33	44	56	55	52
09	Verschiedene Nahrungsmittelzubereitungen	14	18	31	38	48	51	61	13	17	16	15	20	21
<b>1</b>	<b>Getränke und Tabak</b>	<b>81</b>	<b>117</b>	<b>197</b>	<b>239</b>	<b>271</b>	<b>277</b>	<b>324</b>	<b>63</b>	<b>73</b>	<b>83</b>	<b>105</b>	<b>81</b>	<b>97</b>
11	Getränke	63	82	134	156	180	169	194	39	45	49	61	54	57
12	Tabak und Tabakwaren	18	35	64	82	91	108	129	23	28	34	44	28	40
<b>3</b>	<b>MINERALISCHE BRENNSTOFFE</b>	<b>745</b>	<b>835</b>	<b>970</b>	<b>956</b>	<b>1 023</b>	<b>1 164</b>	<b>1 336</b>	<b>336</b>	<b>292</b>	<b>326</b>	<b>381</b>	<b>384</b>	<b>360</b>
32	Kohle, Koks und Briketts	540	588	647	573	538	549	597	145	138	145	169	154	147
33	Erdöl und Erdöldestillationserzeugnisse	173	227	289	352	464	568	641	166	133	160	182	190	177
34	Erdgas und Industriegase	23	19	26	23	24	41	90	23	19	20	28	39	36
35	Elektrischer Strom	8	2	5	4	4	4	4	1	1	1	0	1	0
<b>2 + 4</b>	<b>ROHSTOFFE</b>	<b>622</b>	<b>994</b>	<b>1 204</b>	<b>1 538</b>	<b>1 700</b>	<b>1 685</b>	<b>1 842</b>	<b>461</b>	<b>430</b>	<b>432</b>	<b>519</b>	<b>523</b>	<b>551</b>
<b>2</b>	<b>Rohstoffe, ausgen. mineralische Brennstoffe</b>	<b>589</b>	<b>945</b>	<b>1 146</b>	<b>1 453</b>	<b>1 601</b>	<b>1 575</b>	<b>1 705</b>	<b>430</b>	<b>400</b>	<b>395</b>	<b>480</b>	<b>485</b>	<b>508</b>
21	Häute, Felle und Pelzfelle, roh	31	54	58	70	89	84	88	23	21	20	24	29	27
22	Ölsaaten und Ölf Früchte	6	5	12	16	17	19	19	4	2	4	9	11	6
23	Rohkautschuk, natürl., synthet. oder regeneriert	4	19	46	65	72	76	89	22	21	20	26	28	33
24	Holz und Kork	40	72	82	88	88	90	99	22	26	26	25	20	29
25	Zellstoff und Papierabfälle	16	26	29	38	41	43	50	13	12	12	14	14	16
26	Spinnstoffe und Abfälle von Spinnstoffen	163	236	344	366	416	345	402	96	96	92	118	126	133
27	Natürliche Düngemittel u. mineral. Rohstoffe	79	109	151	181	199	215	233	51	59	61	62	57	71
28	Erze und Metallabfälle	163	312	275	432	463	474	476	133	116	105	122	123	137
29	Tierische und pflanzliche Rohstoffe, a.n.g.	87	112	152	196	214	228	245	67	46	55	78	76	58
<b>4</b>	<b>Tierische und pflanzliche Fette und Öle</b>	<b>33</b>	<b>49</b>	<b>57</b>	<b>85</b>	<b>99</b>	<b>110</b>	<b>136</b>	<b>30</b>	<b>30</b>	<b>36</b>	<b>39</b>	<b>38</b>	<b>44</b>
41	Tierische Fette und Öle	13	15	18	27	31	25	23	6	5	6	6	6	7
42	Pflanzliche Öle	13	22	25	34	38	48	69	14	15	19	21	20	24
43	Öle und Fette, verarbeitet und Wachse	7	12	15	24	29	36	44	10	10	11	12	12	13
<b>7</b>	<b>MASCHINEN UND FAHRZEUGE</b>	<b>1 514</b>	<b>2 237</b>	<b>4 369</b>	<b>5 363</b>	<b>6 249</b>	<b>6 568</b>	<b>7 623</b>	<b>1 790</b>	<b>1 833</b>	<b>1 785</b>	<b>2 213</b>	<b>2 277</b>	<b>2 568</b>
71	Nichtelektrische Maschinen	742	1 049	1 949	2 258	2 716	2 964	3 285	775	758	808	944	911	1 037
72	Elektrische Maschinen und Apparate	328	513	1 023	1 346	1 402	1 499	1 723	398	401	421	504	510	565
73	Fahrzeuge	444	674	1 391	1 753	2 042	2 100	2 560	617	647	553	744	856	961
<b>5, 6, 8</b>	<b>ANDERE INDUSTRIELLE ERZEUGNISSE</b>	<b>2 944</b>	<b>4 722</b>	<b>6 903</b>	<b>9 365</b>	<b>10 876</b>	<b>11 330</b>	<b>13 595</b>	<b>3 249</b>	<b>3 059</b>	<b>3 403</b>	<b>3 883</b>	<b>4 094</b>	<b>4 304</b>
<b>5</b>	<b>Chemische Erzeugnisse</b>	<b>486</b>	<b>746</b>	<b>1 131</b>	<b>1 614</b>	<b>1 919</b>	<b>2 213</b>	<b>2 719</b>	<b>656</b>	<b>620</b>	<b>682</b>	<b>760</b>	<b>811</b>	<b>857</b>
51	Chemische Grundstoffe und Verbindungen	176	282	384	541	634	732	917	223	212	230	252	269	285
52	Mineralteere und Destillationserzeugnisse	7	17	11	12	14	19	21	7	5	5	5	5	5
53	Farb- und Gerbstoffe	36	63	98	126	150	166	194	45	46	49	54	56	63
54	Medizinische und pharmazeutische Erzeugnisse	32	56	81	120	144	167	208	51	45	52	61	71	69
55	Kosmetika, Seifen, Putz-, Wasch- u. Reinigungsm.	41	48	81	115	140	163	193	46	46	51	51	56	62
56	Chemische Düngemittel	66	79	106	136	137	159	188	51	31	51	54	48	37
57	Sprengstoffe	7	7	8	11	11	12	12	3	2	4	4	3	5
58	Kunststoffe, regen. Zellulose und Kunstharze	65	119	217	354	440	518	654	148	153	164	189	206	222
59	Chemische Erzeugnisse, a.n.g.	49	75	137	201	243	276	325	82	78	77	88	97	109
<b>6</b>	<b>Bearb. Waren nach Beschaffenheit gegliedert</b>	<b>1 975</b>	<b>3 218</b>	<b>4 463</b>	<b>5 844</b>	<b>6 607</b>	<b>6 642</b>	<b>7 843</b>	<b>1 875</b>	<b>1 812</b>	<b>1 926</b>	<b>2 229</b>	<b>2 324</b>	<b>2 494</b>
61	Leder, Lederwaren und zugerichtete Pelzfelle	42	64	103	133	163	138	170	40	39	42	49	52	57
62	Kautschukwaren, a.n.g.	40	70	121	175	208	224	262	61	60	65	76	77	82
63	Holz- und Korkwaren, ausgen. Möbel	35	47	79	122	133	134	156	34	36	39	48	44	50
64	Papier, Pappe und Waren daraus	82	127	186	283	336	372	480	111	108	120	140	148	156
65	Garne, Gewebe und Textilwaren	452	704	1 190	1 552	1 713	1 595	1 977	474	453	475	574	613	636
66	Waren aus mineralischen Stoffen, a.n.g.	168	273	400	550	617	643	752	161	176	197	218	211	248
67	Eisen und Stahl	764	1 295	1 545	1 762	1 936	2 070	2 273	570	531	555	617	664	692
68	NE-Metalle	198	364	428	719	844	785	999	248	233	243	275	299	324
69	Metallwaren	144	221	409	547	619	678	762	175	176	187	224	215	247
<b>8</b>	<b>Verschiedene bearbeitete Waren</b>	<b>483</b>	<b>759</b>	<b>1 309</b>	<b>1 907</b>	<b>2 351</b>	<b>2 476</b>	<b>3 033</b>	<b>718</b>	<b>627</b>	<b>795</b>	<b>894</b>	<b>959</b>	<b>952</b>
81	San. u. hyg. Art., Heizkessel f. Zentralh., Beleucht.	21	34	58	90	105	115	144	30	31	37	46	42	46
82	Möbel	16	41	92	146	186	208	288	61	65	69	93	98	107
83	Reiseartikel, Täschnerwaren und dergleichen	6	10	19	31	36	34	41	10	9	9	13	13	13
84	Bekleidung	112	180	387	591	758	725	905	221	174	250	261	311	286
85	Schuhe	29	54	104	156	204	213	273	84	49	77	63	103	70
86	Feinmech., optische u. photochem. Erzeugn. Uhren	78	116	249	307	362	418	483	112	110	121	141	137	156
89	Bearbeitete Waren, a.n.g.	171	222	400	582	694	764	893	102	189	230	272	254	273
<b>9</b>	<b>WAREN U. VORGÄNGE, NICHT NACH BESCH. GEGL.</b>	<b>52</b>	<b>66</b>	<b>396</b>	<b>576</b>	<b>244</b>	<b>326</b>	<b>281</b>	<b>56</b>	<b>73</b>	<b>63</b>	<b>88</b>	<b>79</b>	<b>74</b>

1) In den Summen der Abschnitte sind vertrauliche Angaben nicht enthalten.

1968						1969						Dénomination des produits	Classe, section, division- CST 1)	
J	A	S	O	N	D	J	F	M	A	M	J			J
2 479	2 085	2 407	2 773	2 659	2 723	2 696	2 717	3 059	3 040	3 013	3 108	3 156	<b>IMPORTATIONS INTRA-CEE TOTAL</b>	0 — 9
<b>325</b>	<b>308</b>	<b>337</b>	<b>364</b>	<b>369</b>	<b>378</b>	<b>356</b>	<b>348</b>	<b>411</b>	<b>413</b>	<b>434</b>	<b>464</b>	<b>385</b>	<b>PRODUITS ALIMENTAIRES, BOISSONS, TABACS</b>	0 + 1
298	282	309	330	333	343	332	320	382	380	406	428	354	<b>Produits alimentaires</b>	0
14	20	28	25	28	27	22	21	24	23	25	27	25	Animaux vivants	00
59	61	65	66	65	66	63	57	62	60	60	68	66	Viandes et préparations de viandes	01
43	38	49	52	53	61	55	51	60	51	52	66	49	Produits laitiers, œufs	02
8	8	10	12	12	13	11	10	11	11	10	10	9	Poissons et préparations de poissons	03
49	41	41	49	58	62	62	65	83	89	94	83	50	Céréales et produits à base de céréales	04
86	78	70	78	70	64	73	67	87	94	114	111	100	Fruits et légumes	05
7	6	7	6	6	6	8	9	10	10	12	25	20	Sucres et préparations à base de sucre	06
11	11	17	20	18	17	17	17	16	18	15	15	12	Café, thé, cacao, épices et produits dérivés	07
15	13	16	16	19	21	17	18	21	18	17	18	16	Aliments pour animaux, frais; déchets alimentaires	08
6	5	5	6	5	5	6	6	8	7	7	7	7	Préparations alimentaires diverses	09
28	26	28	34	35	36	24	29	29	32	29	36	32	<b>Boissons et tabacs</b>	1
18	15	16	19	20	22	16	18	20	20	18	19	19	Boissons	11
10	12	12	15	15	14	9	11	8	13	11	17	13	Tabacs bruts et manufacturés	12
<b>106</b>	<b>106</b>	<b>115</b>	<b>121</b>	<b>131</b>	<b>127</b>	<b>138</b>	<b>118</b>	<b>127</b>	<b>120</b>	<b>126</b>	<b>113</b>	<b>128</b>	<b>PRODUITS ÉNERGÉTIQUES</b>	3
48	48	48	59	55	54	54	49	50	47	52	48	53	Charbon, coques et agglomérés	32
50	51	59	56	63	62	71	55	64	62	58	57	63	Pétroles et dérivés	33
7	6	6	5	10	10	12	14	13	11	15	9	12	Gaz naturels et gaz d'usine	34
0	0	1	0	0	0	0	0	0	0	0	0	0	Energie électrique	35
<b>142</b>	<b>130</b>	<b>159</b>	<b>180</b>	<b>174</b>	<b>163</b>	<b>173</b>	<b>163</b>	<b>187</b>	<b>186</b>	<b>184</b>	<b>182</b>	<b>176</b>	<b>MATIÈRES PREMIÈRES</b>	2 + 4
<b>129</b>	<b>119</b>	<b>146</b>	<b>167</b>	<b>161</b>	<b>150</b>	<b>160</b>	<b>151</b>	<b>173</b>	<b>172</b>	<b>171</b>	<b>166</b>	<b>162</b>	<b>Matières premières autres que les combustibles minéraux</b>	2
7	6	7	7	9	8	9	9	11	9	9	8	8	Peaux et pelletteries brutes	21
1	1	2	3	4	2	3	3	5	1	2	3	1	Graines, noix, amandes oléagineuses et farines	22
7	5	7	8	9	8	9	9	11	11	11	11	10	Caoutchouc brut, naturel, synthétique et régénéré	23
9	8	8	9	8	8	7	6	8	9	10	10	10	Bois et liège	24
4	3	4	5	4	4	5	4	5	5	5	5	5	Pâtes à papier et déchets de papier	25
28	28	35	42	38	38	42	41	43	46	43	45	37	Fibres textiles et déchets d'articles textiles	26
20	20	20	22	21	19	19	18	21	23	24	24	25	Produits minéraux non métallifères, n.d.a.	27
40	32	33	41	44	36	44	38	41	43	47	47	55	Minerais et déchets de métaux	28
11	15	28	30	23	25	24	24	28	23	21	14	13	Matières brutes animales ou végétales n.d.a.	29
<b>13</b>	<b>10</b>	<b>13</b>	<b>13</b>	<b>13</b>	<b>13</b>	<b>12</b>	<b>12</b>	<b>14</b>	<b>15</b>	<b>13</b>	<b>16</b>	<b>14</b>	<b>Corps gras, graisses et huiles animales ou végétales</b>	4
2	2	2	2	2	2	2	2	2	2	2	2	3	Corps gras, graisses et huiles d'origine animale	41
6	6	7	7	7	7	6	6	8	8	7	9	8	Huiles d'origine végétale	42
4	3	4	4	4	4	4	4	4	4	4	4	4	Huiles et graisses élaborées: cire animale ou végétale	43
<b>669</b>	<b>520</b>	<b>593</b>	<b>718</b>	<b>700</b>	<b>774</b>	<b>694</b>	<b>739</b>	<b>844</b>	<b>851</b>	<b>829</b>	<b>882</b>	<b>918</b>	<b>MACHINES ET MATÉRIEL DE TRANSPORT</b>	7
308	244	257	316	285	343	280	292	339	345	334	358	381	Machines non électriques	71
159	122	140	167	166	171	157	165	188	186	185	194	204	Machines et appareils électriques	72
203	153	196	235	248	260	257	281	318	320	310	330	333	Matériel de transport	73
<b>1 213</b>	<b>1 001</b>	<b>1 184</b>	<b>1 361</b>	<b>1 255</b>	<b>1 252</b>	<b>1 314</b>	<b>1 326</b>	<b>1 454</b>	<b>1 446</b>	<b>1 414</b>	<b>1 441</b>	<b>1 510</b>	<b>AUTRES PRODUITS INDUSTRIELS</b>	5, 6, 8
<b>249</b>	<b>201</b>	<b>232</b>	<b>258</b>	<b>253</b>	<b>246</b>	<b>269</b>	<b>259</b>	<b>283</b>	<b>286</b>	<b>283</b>	<b>288</b>	<b>300</b>	<b>Produits chimiques</b>	5
82	68	79	86	82	84	92	86	91	95	94	96	95	Éléments et composés chimiques	51
2	1	1	1	2	1	1	1	2	2	2	2	1	Goudrons minéraux, dérivés chimiques bruts de combust.	52
18	15	16	19	18	18	18	18	20	20	21	22	24	Matières colorantes et produits tannants	53
21	13	17	20	19	22	25	23	23	25	22	22	26	Produits médicaux et pharmaceutiques	54
19	15	17	19	17	15	17	18	22	22	20	20	19	Produits aromatiques, produits de toilette et d'entretien	55
19	17	16	21	18	15	18	15	15	12	13	12	17	Engrais manufacturés	56
1	1	2	1	1	1	1	1	1	1	2	2	2	Explosifs	57
58	49	57	63	64	62	67	66	73	73	73	76	78	Matières plastiques, cellulose régénérée, résines artif.	58
28	22	27	26	32	29	32	31	35	37	35	37	38	Produits chimiques n.d.a.	59
<b>699</b>	<b>557</b>	<b>668</b>	<b>774</b>	<b>716</b>	<b>732</b>	<b>768</b>	<b>746</b>	<b>811</b>	<b>815</b>	<b>823</b>	<b>854</b>	<b>863</b>	<b>Articles manufacturés classés par matières</b>	6
17	12	14	18	16	15	17	17	18	20	18	19	18	Cuirs et peaux tannés et articles, pelletteries apprêtées	61
25	19	22	27	26	23	25	25	27	25	28	29	29	Articles en caoutchouc, n.d.a.	62
14	12	14	18	15	15	14	14	17	17	16	17	18	Articles en bois et liège, sauf les meubles	63
43	36	42	50	45	44	49	46	52	51	52	54	54	Papier, carton et articles en papier ou carton	64
170	135	170	204	186	184	204	199	201	210	208	218	209	Fils, tissus, articles confectionnés en textiles, etc...	65
70	58	68	75	69	75	66	68	77	79	83	86	84	Articles en matières minérales sauf en métaux, n.d.a.	66
201	161	192	214	201	202	222	213	229	232	223	237	252	Fonte, fer et acier	67
90	71	82	93	86	97	102	94	103	101	113	109	112	Métaux non ferreux	68
69	54	64	77	71	76	67	69	79	80	82	85	88	Articles manufacturés en métal	69
<b>266</b>	<b>243</b>	<b>285</b>	<b>329</b>	<b>286</b>	<b>274</b>	<b>278</b>	<b>321</b>	<b>360</b>	<b>344</b>	<b>308</b>	<b>299</b>	<b>348</b>	<b>Articles manufacturés divers</b>	8
13	11	13	16	14	16	13	13	15	15	15	16	16	App. sanitaires, art. hygiène, chauffage, éclairage	81
23	20	26	31	30	33	28	32	38	40	32	35	33	Meubles	82
3	3	3	5	4	3	3	5	5	6	4	4	4	Articles de voyage, sacs à main et similaires	83
76	78	96	111	82	68	83	104	124	113	90	83	105	Vêtements	84
24	27	25	26	18	19	30	37	36	30	22	18	30	Chaussures	85
47	36	38	49	44	48	43	45	49	51	52	53	56	App. scientifiques, photocopie, optique, horlogerie	86
79	68	83	93	93	87	76	86	92	90	93	90	104	Articles manufacturés, n.d.a.	89
<b>23</b>	<b>21</b>	<b>19</b>	<b>28</b>	<b>31</b>	<b>28</b>	<b>21</b>	<b>23</b>	<b>35</b>	<b>24</b>	<b>25</b>	<b>25</b>	<b>38</b>	<b>PRODUITS ET TRANSACTIONS NON CLASSÉS AILLEURS</b>	9

1) Les totaux par divisions ne comprennent pas les données confidentielles.

3

**Import**

CST- Waren- klasse Teil oder Abschnitt 1)	Warenbenennung	1958	1960	1963	1965	1966	1967	1968	1968				1969	
									I	II	III	IV	I	II
<b>0 — 9</b>	<b>EINFUHR EXTRA-EWG INSGESAMT</b>	<b>16 098</b>	<b>19 440</b>	<b>24 653</b>	<b>28 566</b>	<b>30 707</b>	<b>30 775</b>	<b>33 548</b>	<b>8 108</b>	<b>8 128</b>	<b>8 253</b>	<b>9 061</b>	<b>9 074</b>	<b>9 975</b>
<b>0 + 1</b>	<b>NAHRUNGS- UND GENUSSMITTEL</b>	<b>4 020</b>	<b>4 178</b>	<b>5 214</b>	<b>6 220</b>	<b>6 521</b>	<b>6 262</b>	<b>6 092</b>	<b>1 438</b>	<b>1 555</b>	<b>1 432</b>	<b>1 667</b>	<b>1 561</b>	<b>1 704</b>
<b>0</b>	<b>Nahrungsmittel</b>	<b>3 365</b>	<b>3 642</b>	<b>4 673</b>	<b>5 640</b>	<b>5 915</b>	<b>5 712</b>	<b>5 610</b>	<b>1 347</b>	<b>1 455</b>	<b>1 287</b>	<b>1 521</b>	<b>1 433</b>	<b>1 547</b>
00	Lebende Tiere	163	202	235	335	304	279	272	60	81	65	65	85	111
01	Fleisch und Fleischwaren	208	243	403	602	644	630	503	127	133	104	139	138	164
02	Molkereierzeugnisse und Eier	181	214	203	200	179	158	119	30	31	26	31	29	28
03	Fisch und Fischwaren	123	163	246	299	302	303	330	75	66	87	103	80	77
04	Getreide und Getreideerzeugnisse	752	856	1 040	1 232	1 346	1 171	1 151	214	328	322	288	219	231
05	Obst und Gemüse	811	817	1 096	1 358	1 393	1 399	1 369	353	369	251	396	389	408
06	Zucker und Zuckerwaren	126	149	252	145	136	131	119	31	32	22	35	28	29
07	Kaffee, Tee, Kakao, Gewürze und Waren daraus	826	744	767	920	941	983	1 075	277	259	248	290	296	292
08	Futtermittel, ausgen. ungemahlene Getreide	155	213	406	533	654	639	659	175	152	159	173	163	203
09	Verschiedene Nahrungsmittelzubereitungen	22	16	20	16	18	17	17	4	4	4	5	6	6
<b>1</b>	<b>Getränke und Tabak</b>	<b>655</b>	<b>537</b>	<b>541</b>	<b>581</b>	<b>606</b>	<b>551</b>	<b>481</b>	<b>91</b>	<b>100</b>	<b>145</b>	<b>146</b>	<b>128</b>	<b>157</b>
11	Getränke	439	318	245	265	275	197	192	36	44	54	58	53	60
12	Tabak und Tabakwaren	218	219	295	315	329	353	288	55	56	90	87	75	97
<b>3</b>	<b>MINERALISCHE BRENNSTOFFE</b>	<b>2 773</b>	<b>2 666</b>	<b>3 905</b>	<b>4 510</b>	<b>4 673</b>	<b>5 441</b>	<b>6 034</b>	<b>1 493</b>	<b>1 424</b>	<b>1 506</b>	<b>1 616</b>	<b>1 604</b>	<b>1 611</b>
32	Kohle, Koks und Briketts	583	291	520	428	376	339	292	73	68	73	78	85	82
33	Erdöl und Erdöldestillationserzeugnisse	2 183	2 369	3 336	4 058	4 293	5 067	5 735	1 411	1 350	1 435	1 538	1 509	1 529
34	Erdgas und Industriegase	1	1	4	4	8	10	10	3	2	2	3	3	3
35	Elektrischer Strom	4	7	13	17	28	27	22	6	7	5	5	7	9
<b>2 + 4</b>	<b>ROHSTOFFE</b>	<b>4 777</b>	<b>5 881</b>	<b>6 011</b>	<b>6 784</b>	<b>7 164</b>	<b>6 750</b>	<b>7 219</b>	<b>1 821</b>	<b>1 724</b>	<b>1 748</b>	<b>1 925</b>	<b>1 948</b>	<b>2 099</b>
<b>2</b>	<b>Rohstoffe, ausgen. mineralische Brennstoffe</b>	<b>4 439</b>	<b>5 445</b>	<b>5 596</b>	<b>6 348</b>	<b>6 727</b>	<b>6 311</b>	<b>6 836</b>	<b>1 729</b>	<b>1 632</b>	<b>1 645</b>	<b>1 829</b>	<b>1 841</b>	<b>1 978</b>
21	Häute, Felle und Pelzfelle, roh	235	307	361	397	474	389	413	107	93	98	115	146	128
22	Ölsaaten und Ölfrüchte	472	550	589	688	816	749	748	203	165	153	227	186	197
23	Rohkautschuk, natürl., synthet. oder regeneriert	283	432	305	289	298	270	263	67	59	63	74	77	87
24	Holz und Kork	574	727	876	1 001	986	918	1 016	206	243	284	283	231	301
25	Zellstoff und Papierabfälle	286	359	436	509	537	540	582	142	137	144	158	170	182
26	Spinnstoffe und Abfälle von Spinnstoffen	1 383	1 589	1 591	1 432	1 564	1 390	1 345	384	329	285	346	406	405
27	Natürliche Düngemittel u. mineral Rohstoffe	292	335	370	500	549	550	627	154	152	159	163	164	175
28	Erze und Metallabfälle	505	965	840	1 288	1 230	1 249	1 567	398	390	395	385	388	430
29	Tierische und pflanzliche Rohstoffe, a.n.g.	166	178	205	244	270	255	259	69	59	61	168	72	73
<b>4</b>	<b>Tierische und pflanzliche Fette und Öle</b>	<b>338</b>	<b>436</b>	<b>415</b>	<b>437</b>	<b>437</b>	<b>438</b>	<b>383</b>	<b>92</b>	<b>92</b>	<b>104</b>	<b>95</b>	<b>107</b>	<b>121</b>
41	Tierische Fette und Öle	91	95	76	115	105	95	73	19	18	16	21	18	26
42	Pflanzliche Öle	229	300	325	306	317	328	294	69	70	83	72	85	91
43	Öle und Fette, verarbeitet und Wachse	15	15	13	16	15	16	16	4	4	4	4	4	5
<b>7</b>	<b>MASCHINEN UND FAHRZEUGE</b>	<b>1 383</b>	<b>2 028</b>	<b>3 151</b>	<b>3 454</b>	<b>3 747</b>	<b>3 984</b>	<b>4 590</b>	<b>1 075</b>	<b>1 173</b>	<b>1 102</b>	<b>1 239</b>	<b>1 260</b>	<b>1 502</b>
71	Nichtelektrische Maschinen	800	1 125	1 845	1 937	2 147	2 223	2 472	582	597	619	674	640	810
72	Elektrische Maschinen und Apparate	228	326	689	775	867	898	1 004	239	241	245	278	283	342
73	Fahrzeuge	355	569	609	764	721	865	1 110	254	335	235	285	338	347
<b>5, 6, 8</b>	<b>ANDERE INDUSTRIELLE ERZEUGNISSE</b>	<b>3 074</b>	<b>4 571</b>	<b>5 505</b>	<b>6 906</b>	<b>7 879</b>	<b>7 714</b>	<b>9 050</b>	<b>2 168</b>	<b>2 109</b>	<b>2 278</b>	<b>2 492</b>	<b>2 541</b>	<b>2 889</b>
<b>5</b>	<b>Chemische Erzeugnisse</b>	<b>614</b>	<b>907</b>	<b>1 070</b>	<b>1 349</b>	<b>1 435</b>	<b>1 535</b>	<b>1 755</b>	<b>422</b>	<b>423</b>	<b>440</b>	<b>471</b>	<b>457</b>	<b>555</b>
51	Chemische Grundstoffe und Verbindungen	223	351	444	591	592	636	714	174	171	175	193	192	227
52	Mineralteere und Destillationserzeugnisse	16	23	15	16	22	25	24	6	6	5	7	5	6
53	Farb- und Gerbstoffe	47	79	90	98	109	109	122	30	29	31	32	32	37
54	Medizinische und pharmazeutische Erzeugnisse	78	94	127	167	191	222	245	58	63	59	65	67	75
55	Kosmetika, Seifen, Putz-, Wasch- u. Reinigungsm.	44	53	68	83	89	90	105	25	26	27	27	25	34
56	Chemische Düngemittel	13	18	19	21	22	30	38	9	8	12	10	9	13
57	Sprengstoffe	2	5	4	6	6	7	10	2	2	3	4	2	3
58	Kunststoffe, regen. Zellulose und Kunstharze	97	141	142	184	205	201	247	56	58	62	70	60	84
59	Chemische Erzeugnisse, a.n.g.	94	142	157	186	199	213	250	62	60	66	62	64	76
<b>6</b>	<b>Bearb. Waren nach Beschaffenheit gegliedert</b>	<b>2 021</b>	<b>2 998</b>	<b>3 600</b>	<b>4 364</b>	<b>5 059</b>	<b>4 798</b>	<b>5 737</b>	<b>1 390</b>	<b>1 329</b>	<b>1 438</b>	<b>1 577</b>	<b>1 640</b>	<b>1 831</b>
61	Leder, Lederwaren und zugerichtete Pelzfelle	55	75	105	116	150	124	160	36	33	42	48	47	52
62	Kautschukwaren, a.n.g.	33	53	88	99	102	96	113	26	26	31	30	29	34
63	Holz- und Korkwaren, ausgen. Möbel	41	52	70	97	98	90	114	24	27	30	33	30	36
64	Papier, Pappe und Waren daraus	235	311	470	587	605	564	647	148	162	167	170	180	203
65	Garne, Gewebe und Textilwaren	291	412	529	606	633	563	646	163	151	154	177	191	202
66	Waren aus mineralischen Stoffen, a.n.g.	214	268	371	488	578	560	689	158	165	172	195	206	234
67	Eisen und Stahl	289	449	501	504	549	559	648	158	150	158	182	192	232
68	NE-Metalle	722	1 185	130	1 587	2 028	1 950	2 376	600	529	597	650	679	734
69	Metallwaren	87	131	230	279	310	289	322	77	74	79	91	86	103
<b>8</b>	<b>Verschiedene bearbeitete Waren</b>	<b>439</b>	<b>666</b>	<b>835</b>	<b>1 193</b>	<b>1 385</b>	<b>1 381</b>	<b>1 558</b>	<b>356</b>	<b>358</b>	<b>400</b>	<b>444</b>	<b>444</b>	<b>503</b>
81	San. u. hyg. Art., Heizkessel f. Zentralh., Beleucht.	9	15	31	44	40	42	44	10	11	11	13	11	13
82	Möbel	8	18	35	59	65	58	66	15	15	16	20	19	21
83	Reiseartikel, Täschnerwaren und dergleichen	2	3	8	10	11	10	11	2	3	3	3	3	4
84	Bekleidung	57	83	175	269	325	276	321	71	67	89	94	103	112
85	Schuhe	11	18	33	42	50	45	53	15	12	14	12	21	17
86	Feinmech., optische u. photochem. Erzeugn. Uhren	114	156	270	381	437	465	511	119	123	128	140	133	161
89	Bearbeitete Waren, a.n.g.	123	166	282	390	458	483	551	123	127	139	161	154	176
<b>9</b>	<b>WAREN U. VORGÄNGE, NICHT NACH BESCH. GEGL.</b>	<b>71</b>	<b>115</b>	<b>868</b>	<b>691</b>	<b>723</b>	<b>624</b>	<b>564</b>	<b>112</b>	<b>143</b>	<b>186</b>	<b>123</b>	<b>159</b>	<b>169</b>

1) In den Summen der Abschnitte sind vertrauliche Angaben nicht enthalten.

## Import

1968						1969						Dénomination des produits	Classe, section, division - CST 1)	
J	A	S	O	N	D	J	F	M	A	M	J			J
2 850	2 606	2 794	2 990	3 061	3 009	3 174	3 225	3 107	3 283	3324	3 378	3 261	<b>IMPORTATIONS EXTRA-CEE TOTAL</b>	0 — 9
454	465	514	510	567	593	559	524	525	569	560	576	491	<b>PRODUITS ALIMENTAIRES, BOISSONS, TABACS</b>	0 + 1
406	419	463	470	515	539	508	479	488	525	510	513	430	<b>Produits alimentaires</b>	0
19	17	29	25	21	20	25	26	34	34	35	43	28	Animaux vivants	00
30	31	44	43	47	49	47	44	47	50	49	65	47	Viandes et préparations de viandes	01
13	4	9	10	11	10	10	9	10	9	9	9	8	Produits laitiers, œufs	02
27	26	33	32	37	35	27	28	26	26	26	25	23	Poissons et préparations de poissons	03
77	118	126	102	84	102	86	60	73	74	73	85	61	Céréales et produits à base de céréales	04
93	78	79	99	148	150	137	119	134	141	148	119	110	Fruits et légumes	05
10	4	7	10	13	12	11	7	10	11	10	9	7	Sucres et préparations à base de sucre	06
83	80	85	91	99	100	98	96	102	106	93	93	82	Café, thé, cacao, épices et produits dérivés	07
51	58	50	56	55	61	65	47	51	73	66	64	61	Aliments pour animaux, frais; déchets alimentaires	08
2	1	1	2	2	2	2	2	2	2	2	2	2	Préparations alimentaires diverses	09
48	46	50	39	52	54	51	45	37	45	50	63	61	<b>Boissons et tabacs</b>	1
18	18	18	19	18	22	18	17	18	20	19	21	19	Boissons	11
30	28	33	21	34	32	33	23	19	24	30	43	42	Tabacs bruts et manufacturés	12
480	504	530	511	562	551	593	523	517	556	541	525	530	<b>PRODUITS ÉNERGÉTIQUES</b>	3
23	25	25	28	22	28	31	25	29	25	31	25	28	Charbon, coques et agglomérés	32
455	477	504	481	538	519	560	466	484	526	510	50	499	Pétroles et dérivés	33
0	1	1	1	1	1	1	1	1	1	1	1	1	Gaz naturels et gaz d'usine	34
2	2	1	1	1	3	1	4	3	3	3	2	2	Energie électrique	35
618	544	585	626	650	644	705	631	645	668	723	709	704	<b>MATIÈRES PREMIÈRES</b>	2 + 4
580	513	550	593	617	612	672	594	604	628	685	666	673	<b>Matières premières autres que les combus. minéraux</b>	2
36	28	34	31	36	48	50	51	46	43	45	40	42	Peaux et pelleteries brutes	21
57	48	48	60	86	81	70	52	64	63	79	54	54	Graines, noix, amandes oléagineuses et farines	22
20	19	23	24	25	26	26	23	27	29	29	29	30	Caoutchouc brut, naturel, synthétique et régénéré	23
101	92	91	97	98	88	86	68	77	86	99	116	128	Bois et liège	24
52	42	50	54	55	49	57	51	63	60	62	61	60	Pâtes à papier et déchets de papier	25
109	84	93	106	116	125	153	124	129	142	129	133	115	Fibres textiles et déchets d'articles textiles	26
54	54	51	59	51	53	60	52	52	53	63	59	63	Produits minéraux non métallifères, n.d.a.	27
131	126	138	140	127	118	143	121	124	126	153	152	157	Minerais et déchets de métaux	28
20	19	21	22	23	25	26	23	22	26	25	22	23	Matières brutes animales ou végétales n.d.a.	29
38	31	35	32	32	32	33	37	41	40	38	43	31	<b>Corps gras, graisses et huiles animales ou végétales</b>	4
5	4	7	7	7	7	7	5	7	8	7	11	7	Corps gras, graisses et huiles d'origine animale	41
31	25	27	24	24	24	25	27	33	31	30	30	22	Huiles d'origine végétale	42
2	1	1	1	1	1	1	1	1	1	2	2	2	Huiles et graisses élaborées: cire animale ou végétale	43
379	355	366	416	425	396	415	525	456	478	509	511	465	<b>MACHINES ET MATÉRIEL DE TRANSPORT</b>	7
221	183	216	230	230	215	215	194	231	260	275	275	276	Machines non électriques	71
87	73	85	99	92	87	94	89	100	106	118	118	115	Machines et appareils électriques	72
71	99	65	88	103	94	107	107	125	112	116	118	74	Matériel de transport	73
820	695	757	889	820	779	865	981	882	930	958	1 002	1 002	<b>AUTRES PRODUITS INDUSTRIELS</b>	5, 6, 8
169	124	146	162	153	155	161	182	156	179	185	191	195	<b>Produits chimiques</b>	5
68	49	58	68	63	63	68	61	63	74	76	77	87	Éléments et composés chimiques	51
2	1	1	2	3	2	2	2	2	2	3	2	2	Goudrons minéraux, dérivés chimiques bruts de combust.	52
12	9	10	11	11	10	11	10	12	12	12	13	13	Matières colorantes et produits tannants	53
25	16	19	21	21	23	23	21	22	25	- 24	26	23	Produits médicinaux et pharmaceutiques	54
11	7	9	9	10	8	9	7	9	11	11	12	11	Produits aromatiques, produits de toilette et d'entretien	55
5	4	3	3	3	4	3	3	3	4	4	5	5	Engrais manufacturés	56
1	1	1	1	1	1	1	1	1	1	1	1	1	Explosifs	57
21	19	22	24	22	24	21	18	22	28	27	29	26	Matières plastiques, cellulose régénérée, résines artif.	58
25	19	23	21	20	21	24	18	22	23	26	27	25	Produits chimiques n.d.a.	59
510	450	472	571	515	489	562	617	562	582	606	641	639	<b>Articles manufacturés classés par matières</b>	6
15	13	14	15	17	15	15	15	18	18	17	17	20	Cuir et peaux tannés et articles, pelleteries apprêtées	61
12	10	10	10	10	9	10	8	11	11	11	12	12	Articles en caoutchouc, n.d.a.	62
11	9	10	11	11	10	10	9	11	12	12	12	12	Articles en bois et liège, sauf les meubles	63
57	53	57	63	58	49	61	54	66	64	70	68	66	Papier, carton et articles en papier ou carton	64
54	44	55	61	60	57	66	59	65	66	70	66	67	Fils, tissus, articles confectionnés en textiles, etc...	65
64	50	58	70	54	71	67	72	67	62	83	88	72	Articles en matières minérales sauf en métaux, n.d.a.	66
57	51	50	58	66	57	67	60	66	71	75	86	83	Fonte, fer et acier	67
211	195	191	249	207	194	238	213	228	243	233	257	270	Métaux non ferreux	68
24	24	26	33	31	27	29	27	30	33	35	35	36	Articles manufacturés en métal	69
140	121	139	156	152	135	142	182	165	169	166	169	169	<b>Articles manufacturés divers</b>	8
4	3	4	4	5	4	3	3	4	4	4	5	4	App. sanitaires, art. hygiène, chauffage, éclairage	81
6	4	6	7	7	7	6	6	7	7	7	7	7	Meubles	82
1	1	1	1	1	1	1	1	1	1	1	1	1	Articles de voyage, sacs à main et similaires	83
28	28	33	38	32	25	31	31	40	41	37	34	40	Vêtements	84
5	4	5	5	4	4	7	7	8	7	5	5	6	Chaussures	85
48	37	43	46	49	45	43	41	49	53	55	54	54	App. scientifiques, photocopie, optique, horlogerie	86
48	43	48	55	55	50	51	47	56	57	56	64	57	Articles manufacturés, n.d.a.	89
99	45	42	38	38	47	37	42	82	82	33	55	68	<b>PRODUITS ET TRANSACTIONS NON CLASSÉS AILLEURS</b>	9

1) Les totaux par divisions ne comprennent pas les données confidentielles.

CST- Waren- klasse Teil oder Abschnitt 1)	Warenbenennung	1958	1960	1963	1965	1966	1967	1968	1968				1969	
									I	II	III	IV	I	II
<b>0 — 9</b>	<b>AUSFUHR EXTRA-EWG INSGESAMT</b>	<b>15 872</b>	<b>19 483</b>	<b>21 618</b>	<b>24 165</b>	<b>27 083</b>	<b>29 406</b>	<b>35 290</b>	<b>8 574</b>	<b>8 175</b>	<b>8 774</b>	<b>9 766</b>	<b>8 892</b>	<b>9 901</b>
<b>0 + 1</b>	<b>NAHRUNGS- UND GENUSSMITTEL</b>	<b>1 519</b>	<b>1 636</b>	<b>1 953</b>	<b>2 258</b>	<b>2 257</b>	<b>2 377</b>	<b>2 510</b>	<b>621</b>	<b>602</b>	<b>651</b>	<b>636</b>	<b>601</b>	<b>647</b>
<b>0</b>	<b>Nahrungsmittel</b>	<b>1 283</b>	<b>1 372</b>	<b>1 644</b>	<b>1 911</b>	<b>1 885</b>	<b>1 971</b>	<b>2 061</b>	<b>525</b>	<b>499</b>	<b>518</b>	<b>518</b>	<b>504</b>	<b>522</b>
00	Lebende Tiere	13	24	24	28	22	21	26	6	6	5	9	7	6
01	Fleisch und Fleischwaren	162	186	166	169	182	190	196	45	47	54	51	44	52
02	Molkereierzeugnisse und Eier	197	237	275	331	355	385	383	97	87	103	96	89	87
03	Fisch und Fischwaren	34	36	35	42	48	49	49	13	11	11	14	13	13
04	Getreide und Getreideerzeugnisse	218	231	400	548	489	466	531	150	137	143	101	128	135
05	Obst und Gemüse	359	336	409	433	441	471	453	113	111	98	130	121	133
06	Zucker und Zuckerwaren	128	126	140	131	95	83	98	17	23	24	35	23	17
07	Kaffee, Tee, Kakao, Gewürze und Waren daraus	84	29	85	88	91	129	147	34	34	36	43	37	36
08	Futtermittel, ausgen. ungemahlene Getreide	28	34	48	61	68	85	92	27	21	23	20	22	23
09	Verschiedene Nahrungsmittelzubereitungen	56	61	59	82	95	92	86	24	21	21	20	20	20
<b>1</b>	<b>Getränke und Tabak</b>	<b>235</b>	<b>264</b>	<b>309</b>	<b>347</b>	<b>372</b>	<b>406</b>	<b>449</b>	<b>95</b>	<b>103</b>	<b>133</b>	<b>118</b>	<b>96</b>	<b>125</b>
11	Getränke	197	223	275	306	329	361	397	84	92	119	102	85	112
12	Tabak und Tabakwaren	24	24	35	41	43	44	52	11	11	14	16	11	13
<b>3</b>	<b>MINERALISCHE BRENNSTOFFE</b>	<b>913</b>	<b>922</b>	<b>1 040</b>	<b>1 110</b>	<b>1 133</b>	<b>1 171</b>	<b>1 318</b>	<b>313</b>	<b>319</b>	<b>344</b>	<b>342</b>	<b>320</b>	<b>333</b>
32	Kohle, Koks und Briquettes	172	142	142	126	110	105	111	24	23	31	33	26	24
33	Erdöl und Erdöldestillationserzeugnisse	730	765	873	947	994	1 026	1 172	276	287	306	301	280	298
34	Erdgas und Industriegase	8	10	11	24	25	30	29	10	6	6	7	10	8
35	Elektrischer Strom	3	5	13	14	7	7	9	3	2	1	2	4	4
<b>2 + 4</b>	<b>ROHSTOFFE</b>	<b>563</b>	<b>714</b>	<b>881</b>	<b>1 022</b>	<b>1 076</b>	<b>1 095</b>	<b>1 138</b>	<b>285</b>	<b>259</b>	<b>284</b>	<b>310</b>	<b>287</b>	<b>291</b>
<b>2</b>	<b>Rohstoffe, ausgen. mineralische Brennstoffe</b>	<b>473</b>	<b>627</b>	<b>801</b>	<b>929</b>	<b>977</b>	<b>999</b>	<b>1 035</b>	<b>259</b>	<b>235</b>	<b>257</b>	<b>284</b>	<b>261</b>	<b>264</b>
21	Häute, Felle und Pelzfelle, roh	32	49	50	58	65	57	58	15	15	13	16	17	20
22	Ölsaaten und Ölfrüchte	7	7	15	18	16	12	10	3	3	2	2	2	2
23	Rohkautschuk, natürl., synthet. oder regeneriert	6	28	50	74	83	89	98	23	22	24	29	28	31
24	Holz und Kork	39	48	47	50	54	53	49	12	12	12	13	11	14
25	Zellstoff und Papierabfälle	13	16	12	16	13	15	15	4	3	4	5	7	5
26	Spinnstoffe und Abfälle von Spinnstoffen	183	224	316	355	340	340	350	89	85	83	93	91	89
27	Natürliche Düngemittel u. mineral Rohstoffe	62	91	127	137	163	172	183	41	44	45	50	40	43
28	Erze und Metallabfälle	24	35	38	44	61	67	69	16	20	16	18	16	19
29	Tierische und pflanzliche Rohstoffe, a.n.g.	107	125	144	177	183	193	201	51	32	58	59	52	40
<b>4</b>	<b>Tierische und pflanzliche Fette und Öle</b>	<b>90</b>	<b>87</b>	<b>80</b>	<b>93</b>	<b>98</b>	<b>96</b>	<b>103</b>	<b>26</b>	<b>24</b>	<b>27</b>	<b>27</b>	<b>26</b>	<b>27</b>
41	Tierische Fette und Öle	12	12	14	12	11	9	7	2	2	2	2	2	2
42	Pflanzliche Öle	55	52	46	54	59	56	60	15	13	16	16	15	16
43	Öle und Fette, verarbeitet und Wachse	17	19	20	26	28	31	36	9	8	9	9	8	10
<b>7</b>	<b>MASCHINEN UND FAHRZEUGE</b>	<b>5 146</b>	<b>6 579</b>	<b>7 760</b>	<b>9 927</b>	<b>11 252</b>	<b>12 119</b>	<b>13 907</b>	<b>3 370</b>	<b>3 212</b>	<b>3 372</b>	<b>3 952</b>	<b>3 551</b>	<b>4 124</b>
71	Nichtelektrische Maschinen	2 035	2 599	3 484	4 504	5 233	5 893	6 570	1 595	1 508	1 617	1 850	1 637	1 886
72	Elektrische Maschinen und Apparate	852	1 062	1 472	1 936	2 114	2 313	2 564	618	583	634	729	659	743
73	Fahrzeuge	2 175	2 814	2 803	3 488	3 892	3 909	4 770	1 157	1 130	1 117	1 365	1 254	1 487
<b>5, 6, 8</b>	<b>ANDERE INDUSTRIELLE ERZEUGNISSE</b>	<b>7 523</b>	<b>9 496</b>	<b>9 734</b>	<b>12 434</b>	<b>13 307</b>	<b>14 477</b>	<b>16 014</b>	<b>3 884</b>	<b>3 683</b>	<b>4 031</b>	<b>4 415</b>	<b>4 028</b>	<b>4 389</b>
<b>5</b>	<b>Chemische Erzeugnisse</b>	<b>1 574</b>	<b>1 998</b>	<b>2 422</b>	<b>3 158</b>	<b>3 487</b>	<b>3 794</b>	<b>4 296</b>	<b>1 063</b>	<b>993</b>	<b>1 099</b>	<b>1 139</b>	<b>1 149</b>	<b>1 187</b>
51	Chemische Grundstoffe und Verbindungen	417	555	709	963	1 083	1 198	1 340	331	312	348	349	361	368
52	Mineralteere und Destillationserzeugnisse	9	11	8	10	11	16	19	4	5	5	5	4	4
53	Farb- und Gerbstoffe	121	163	208	269	303	323	373	87	86	99	102	97	101
54	Medizinische und pharmazeutische Erzeugnisse	207	250	307	407	465	500	593	132	136	158	166	158	173
55	Kosmetika, Seifen, Putz-, Wasch- u. Reinigungsm.	108	136	165	209	222	242	264	63	60	72	70	67	74
56	Chemische Düngemittel	349	328	356	415	385	402	396	136	85	87	88	120	85
57	Sprengstoffe	15	16	23	26	28	27	29	7	7	8	8	7	10
58	Kunststoffe, regen. Zellulose und Kunstharze	158	255	369	498	570	641	776	178	181	197	219	209	225
59	Chemische Erzeugnisse, a.n.g.	141	192	275	359	418	442	495	125	120	125	125	127	142
<b>6</b>	<b>Bearb. Waren nach Beschaffenheit gegliedert</b>	<b>4 772</b>	<b>5 850</b>	<b>5 303</b>	<b>6 823</b>	<b>7 112</b>	<b>7 656</b>	<b>8 362</b>	<b>2 048</b>	<b>1 939</b>	<b>2 061</b>	<b>2 314</b>	<b>2 043</b>	<b>2 272</b>
61	Leder, Lederwaren und zugerichtete Pelzfelle	72	88	109	130	157	156	179	41	44	43	51	49	53
62	Kautschukwaren, a.n.g.	145	191	213	261	285	316	361	85	81	93	102	85	100
63	Holz- und Korkwaren, ausgen. Möbel	71	91	91	104	109	117	165	30	30	52	53	30	35
64	Papier, Pappe und Waren daraus	127	161	179	225	246	268	292	69	68	71	84	73	80
65	Garne, Gewebe und Textilwaren	1 031	1 265	1 346	1 477	1 548	1 629	1 753	425	419	414	495	450	493
66	Waren aus mineralischen Stoffen, a.n.g.	409	516	592	748	836	888	970	225	232	250	263	248	267
67	Eisen und Stahl	1 735	2 176	1 654	2 363	2 148	2 459	2 580	636	593	654	697	637	723
68	NE-Metalle	363	412	411	622	817	799	925	270	212	205	238	202	201
69	Metallwaren	627	695	721	890	964	1 023	1 130	267	259	276	327	270	318
<b>8</b>	<b>Verschiedene bearbeitete Waren</b>	<b>1 177</b>	<b>1 648</b>	<b>2 009</b>	<b>2 452</b>	<b>2 709</b>	<b>3 027</b>	<b>3 357</b>	<b>772</b>	<b>751</b>	<b>871</b>	<b>962</b>	<b>835</b>	<b>930</b>
81	San. u. hyg. Art., Heizkessel f. Zentralh., Beleucht.	44	54	58	80	94	97	105	24	23	26	32	28	29
82	Möbel	45	61	72	91	109	120	148	34	37	35	43	39	45
83	Reiseartikel, Täschnerwaren und dergleichen	35	41	41	50	53	58	65	14	15	17	19	15	18
84	Bekleidung	242	353	459	508	538	554	603	136	133	170	163	142	148
85	Schuhe	83	138	170	195	218	301	374	103	75	95	101	110	104
86	Feinmech., optische u. photochem. Erzeugn. Uhren	307	411	508	636	703	769	852	196	197	207	252	207	239
89	Bearbeitete Waren, a.n.g.	421	558	696	891	998	1 134	1 208	264	272	319	353	295	348
<b>9</b>	<b>WAREN U. VORGÄNGE, NICHT NACH BESCH. GEGL.</b>	<b>209</b>	<b>135</b>	<b>250</b>	<b>332</b>	<b>381</b>	<b>386</b>	<b>403</b>	<b>101</b>	<b>101</b>	<b>92</b>	<b>111</b>	<b>106</b>	<b>117</b>

1) In den Summen der Abschnitte sind vertrauliche Angaben nicht enthalten.



MIO \$

## export

1968						1969						Dénomination des produits	Classe, section, division - CST 1)	
J	A	S	O	N	D	J	F	M	A	M	J			J
3 205	2 775	2 785	3 297	3 169	3 286	2 886	2 745	3 621	3 306	3 290	3 294	3 582	<b>EXPORTATIONS EXTRA-CEE TOTAL</b>	0 — 9
<b>259</b>	<b>194</b>	<b>199</b>	<b>221</b>	<b>221</b>	<b>195</b>	<b>199</b>	<b>189</b>	<b>213</b>	<b>212</b>	<b>207</b>	<b>228</b>	<b>225</b>	<b>PRODUITS ALIMENTAIRES, BOISSONS, TABACS</b>	0 + 1
<b>208</b>	<b>156</b>	<b>155</b>	<b>177</b>	<b>178</b>	<b>164</b>	<b>171</b>	<b>159</b>	<b>175</b>	<b>171</b>	<b>169</b>	<b>182</b>	<b>183</b>	<b>Produits alimentaires</b>	0
2	2	2	3	2	3	3	2	2	2	2	2	3	Animaux vivants	00
19	17	17	17	17	17	13	12	19	16	17	19	18	Viandes et préparations de viandes	01
37	36	30	34	34	28	28	30	30	29	27	30	28	Produits laitiers, œufs	02
3	4	4	5	5	4	4	4	5	5	4	4	5	Poissons et préparations de poissons	03
77	34	32	35	33	33	46	41	40	46	42	48	70	Céréales et produits à base de céréales	04
31	31	36	45	48	38	39	39	44	43	44	46	28	Fruits et légumes	05
9	6	9	10	12	13	10	6	7	6	6	5	5	Sucres et préparations à base de sucre	06
11	12	13	16	14	12	13	10	13	11	12	12	11	Café, thé, cacao, épices et produits dérivés	07
10	7	6	6	6	8	7	7	8	7	8	8	8	Aliments pour animaux, frais; déchets alimentaires	08
7	7	7	6	7	7	6	7	7	7	6	7	7	Préparations alimentaires diverses	09
<b>51</b>	<b>38</b>	<b>44</b>	<b>44</b>	<b>43</b>	<b>30</b>	<b>28</b>	<b>30</b>	<b>38</b>	<b>41</b>	<b>38</b>	<b>46</b>	<b>41</b>	<b>Boissons et tabacs</b>	1
46	34	39	38	38	26	25	27	34	36	34	41	37	Boissons	11
5	4	5	6	5	5	4	3	4	5	4	5	4	Tabacs bruts et manufacturés	12
<b>116</b>	<b>115</b>	<b>114</b>	<b>116</b>	<b>113</b>	<b>116</b>	<b>120</b>	<b>105</b>	<b>95</b>	<b>109</b>	<b>110</b>	<b>114</b>	<b>131</b>	<b>PRODUITS ÉNERGÉTIQUES</b>	3
10	10	11	12	12	9	9	8	9	7	9	8	8	Charbon, coques et agglomérés	32
103	103	100	101	98	103	107	92	82	98	98	102	119	Pétroles et dérivés	33
2	2	2	2	2	3	3	4	3	3	2	3	2	Gaz naturels et gaz d'usine	34
1	0	0	1	1	1	2	1	1	2	1	2	1	Energie électrique	35
<b>88</b>	<b>89</b>	<b>106</b>	<b>106</b>	<b>101</b>	<b>103</b>	<b>92</b>	<b>91</b>	<b>104</b>	<b>100</b>	<b>94</b>	<b>96</b>	<b>90</b>	<b>MATIÈRES PREMIÈRES</b>	2 + 4
<b>80</b>	<b>80</b>	<b>97</b>	<b>96</b>	<b>92</b>	<b>96</b>	<b>85</b>	<b>82</b>	<b>94</b>	<b>91</b>	<b>86</b>	<b>87</b>	<b>82</b>	<b>Matières premières autres que les combustibles minéraux</b>	2
5	4	4	4	5	6	7	4	5	6	7	7	5	Peaux et pelleteries brutes	21
1	1	1	1	0	0	1	1	1	1	1	1	0	Graines, noix, amandes oléagineuses et farines	22
7	8	9	10	10	10	8	9	10	11	10	10	9	Caoutchouc brut, naturel, synthétique et régénéré	23
4	4	4	4	4	5	4	4	4	5	5	5	5	Bois et liège	24
1	1	1	1	2	1	2	1	1	2	2	2	2	Pâtes à papier et déchets de papier	25
30	27	26	32	29	32	30	28	32	30	29	30	31	Fibres textiles et déchets d'articles textiles	26
16	13	16	16	17	16	12	13	15	14	13	16	14	Produits minéraux non métallifères, n.d.a.	27
6	5	5	6	8	5	5	5	7	6	7	7	5	Minerais et déchets de métaux	28
9	17	32	22	18	19	16	17	20	18	12	10	10	Matières brutes animales ou végétales n.d.a.	29
<b>8</b>	<b>9</b>	<b>9</b>	<b>10</b>	<b>9</b>	<b>8</b>	<b>7</b>	<b>9</b>	<b>10</b>	<b>9</b>	<b>9</b>	<b>9</b>	<b>8</b>	<b>Corps gras, graisses et huiles animales ou végétales</b>	-
1	1	1	1	1	0	1	1	1	1	1	0	0	Corps gras, graisses et huiles d'origine animale	41
4	6	6	6	5	4	4	6	6	5	5	5	5	Huiles d'origine végétale	42
3	3	3	3	3	3	2	3	3	3	3	3	3	Huiles et graisses élaborées: cire animale ou végétale	43
<b>1 249</b>	<b>1 055</b>	<b>1 064</b>	<b>1 320</b>	<b>1 242</b>	<b>1 381</b>	<b>1 144</b>	<b>1 066</b>	<b>1 341</b>	<b>1 358</b>	<b>1 403</b>	<b>1 354</b>	<b>1 512</b>	<b>MACHINES ET MATÉRIEL DE TRANSPORT</b>	7
588	502	527	597	584	669	522	506	609	629	646	612	713	Machines non électriques	71
225	206	203	241	238	250	216	201	243	243	253	247	277	Machines et appareils électriques	72
436	347	334	482	419	463	406	359	489	486	505	496	523	Matériel de transport	73
<b>1 465</b>	<b>1 289</b>	<b>1 272</b>	<b>1 496</b>	<b>1 456</b>	<b>1 453</b>	<b>1 295</b>	<b>1 257</b>	<b>1 476</b>	<b>1 484</b>	<b>1 439</b>	<b>1 462</b>	<b>1 583</b>	<b>AUTRES PRODUITS INDUSTRIELS</b>	5, 6, 8
<b>387</b>	<b>359</b>	<b>353</b>	<b>380</b>	<b>370</b>	<b>382</b>	<b>357</b>	<b>366</b>	<b>426</b>	<b>404</b>	<b>394</b>	<b>386</b>	<b>403</b>	<b>Produits chimiques</b>	5
120	115	113	116	113	119	115	115	131	122	125	121	119	Éléments et composés chimiques	51
2	2	2	2	2	2	2	1	2	1	1	1	2	Goudrons minéraux, dérivés chimiques bruts de combust.	52
36	32	31	34	34	34	30	30	37	34	34	34	38	Matières colorantes et produits tannants	53
61	51	47	54	52	60	50	50	58	60	57	55	64	Produits médicinaux et pharmaceutiques	54
28	23	21	26	23	21	20	22	26	25	25	25	28	Produits aromatiques, produits de toilette et d'entretien	55
26	29	32	35	27	26	36	42	42	37	27	21	24	Engrais manufacturés	56
3	2	2	3	2	3	2	2	3	3	3	3	3	Explosifs	57
68	64	65	70	72	77	66	63	80	75	74	76	78	Matières plastiques, cellulose régénérée, résines artif.	58
44	42	39	40	44	5	37	41	49	46	47	49	47	Produits chimiques n.d.a.	59
<b>758</b>	<b>660</b>	<b>640</b>	<b>783</b>	<b>764</b>	<b>765</b>	<b>686</b>	<b>628</b>	<b>729</b>	<b>773</b>	<b>730</b>	<b>768</b>	<b>801</b>	<b>Articles manufacturés classés par matières</b>	6
18	12	13	17	16	18	16	15	18	18	18	18	20	Cuir et peaux tannés et articles, pelleteries apprêtées	61
35	33	25	34	37	32	26	27	32	35	32	34	32	Articles en caoutchouc, n.d.a.	62
20	16	16	19	17	18	9	10	11	12	12	12	12	Articles en bois et liège, sauf les meubles	63
26	22	23	29	27	28	23	23	27	27	27	27	29	Papier, carton et articles en papier ou carton	64
156	127	132	168	159	168	143	145	162	162	168	163	187	Fils, tissus, articles confectionnés en textiles, etc...	65
93	74	82	92	91	80	84	73	92	90	86	91	93	Articles en matières minérales sauf en métaux, n.d.a.	66
235	216	203	241	238	218	227	194	216	256	224	243	243	Fonte, fer et acier	67
75	71	59	74	72	92	73	61	68	68	60	73	68	Métaux non ferreux	68
100	88	88	108	108	112	85	82	103	106	105	108	116	Articles manufacturés en métal	69
<b>320</b>	<b>270</b>	<b>279</b>	<b>334</b>	<b>322</b>	<b>306</b>	<b>252</b>	<b>263</b>	<b>321</b>	<b>307</b>	<b>315</b>	<b>309</b>	<b>378</b>	<b>Articles manufacturés divers</b>	8
10	8	8	11	11	10	9	9	10	9	10	10	11	App. sanitaires, art. hygiène, chauffage, éclairage	81
13	10	11	15	15	13	11	12	16	15	15	15	16	Meubles	82
7	6	5	7	7	5	4	5	6	6	6	6	8	Articles de voyage, sacs à main et similaires	83
60	54	57	60	56	47	38	47	56	49	49	49	67	Vêtements	84
35	31	30	33	37	30	33	34	44	36	33	35	47	Chaussures	85
77	65	64	85	78	88	64	66	76	80	80	79	94	App. scientifiques, photocopie, optique, horlogerie	86
119	96	104	123	118	112	92	91	112	112	121	115	135	Articles manufacturés, n.d.a.	89
<b>29</b>	<b>33</b>	<b>30</b>	<b>38</b>	<b>36</b>	<b>38</b>	<b>36</b>	<b>37</b>	<b>33</b>	<b>43</b>	<b>36</b>	<b>40</b>	<b>42</b>	<b>PRODUITS ET TRANSACTIONS NON CLASSÉS AILLEURS</b>	9

1) Les totaux par divisions ne comprennent pas les données confidentielles.

A = Nicht saisonbereinigte Angaben  
B = Saisonbereinigte Angaben

A = Chiffres non corrigés des variations saisonnières  
B = Chiffres corrigés des variations saisonnières

Zeitraum Période	EWG — CEE				France		Belg.-Lux.		Nederland		Deutschland (BR) (1)		Italia	
	Intra		Extra		A	B	A	B	A	B	A	B	A	B
<b>Import</b>														
<b>1958 — 100</b>	1960	152		127		117		129		128		143		159
	1961	174		134		128		134		141		154		183
	1962	198		149		143		146		150		176		210
	1963	230		165		163		165		165		189		255
	1964	261		176		186		187		190		211		237
	1965	292		185		187		204		199		244		238
	1966	324		197		214		228		214		250		275
	1967	344		199		222		229		223		243		308
	1968	409		222		258		267		250		287		329
<b>1960 — 100</b>	1958	66		79		86		78		78		70		63
	1961	115		106		109		104		111		108		113
	1962	131		118		123		114		117		123		132
	1963	152		130		140		129		129		132		161
	1964	172		139		160		146		148		148		149
	1965	193		146		161		159		155		171		150
	1966	214		156		184		178		167		175		173
	1967	227		157		191		179		174		170		194
	1968	270		175		222		208		195		201		207
	1967 IV	247	239	165	162	203	195	196	186	183	180	183	180	204 203
	1968 I	251	249	167	167	214	207	202	201	192	194	185	188	186 180
	II	251	248	167	166		188	197	196	188	187	191	191	208 206
	III	267	279	174	177	214	231	196	203	193	196	208	210	204 209
	IV	312	301	190	186	262	254	230	216	209	207	221	216	228 227
	1969 I	313		188		262		225		211		223		231
	II					288		247		229		236		
	1968 D	307	303	190	182	274	253	223	208	204	204	212	207	231 230
	1969 J					259		220		208		228		
	F					249		217		202		201		
	M					277		238		222		239		
	A					293		237		221		241		
	M					287		245		229		232		
	J					284		259		237		234		
	J					275		261		223		249		
<b>export</b>														
<b>1958 — 100</b>	1960	152		125		138		126		126		131		148
	1961	174		129		147		132		131		139		178
	1962	198		130		149		148		138		146		199
	1963	230		135		163		166		148		159		206
	1964	261		148		174		187		170		176		242
	1965	292		164		190		214		182		191		294
	1966	324		178		203		223		195		213		336
	1967	344		191		214		232		210		232		363
	1968	409		216		240		271		238		267		434
<b>1960 — 100</b>	1958	66		80		72		79		79		76		67
	1961	115		103		106		105		104		106		120
	1962	131		104		107		117		109		111		133
	1963	152		108		117		131		117		121		138
	1964	172		118		125		148		134		134		162
	1965	193		131		137		169		144		145		197
	1966	214		142		146		176		154		162		225
	1967	227		153		154		183		166		176		243
	1968	270		173		173		214		188		203		291
	1967 IV	247	239	166	159	169	160	205	204	177	175	195	190	225 252
	1968 I	251	249	167	169	175	174	207	202	176	181	180	193	265 274
	II	251	248	162	162		146	210	209	182	181	187	187	286 286
	III	267	279	174	177	176	193	203	218	190	192	204	210	291 296
	IV	312	301	191	186	192	182	240	235	206	205	237	229	319 317
	1969 I	313		172		190		241		204		208		313
	II					202		250		221		230		
	1968 D	307	303	190	184	190	181	238	239	196	197	241	226	305 308
	1969 J					183		261		204		193		
	F					188		216		191		194		
	M					199		245		216		238		
	A					208		245		212		235		
	M					190		252		219		230		
	J					209		253		233		226		
	J					214		242		212		247		

1) Neue Reihe von 1962 an.

(1) A partir de 1962, nouvelle série.

Zeitraum Période	EWG CEE	France (1)	Belg.- Lux.	Neder- land (1)(2)	Deutsch- land (BR) (1)	Italia	EWG CEE	France (1)	Belg.- Lux.	Neder- land (1)(2)	Deutsch- land (BR) (1)	Italia
<b>DURCHSCHNITTSWERTE</b>						<b>VALEUR MOYENNE</b>						
<b>Import</b>						<b>export</b>						
<b>1958 - 100</b>	1960	96	96	98	98	96	91	98	97	98	99	96
	1961	96	93	99	100	97	89	99	96	97	103	91
	1962	95	93	98	99	95	89	100	97	96	103	91
	1963	95	95	98	100	94	91	100	98	96	104	95
	1964	97	96	100	103	94	94	103	102	98	107	96
	1965	99	98	99	104	97	95	104	104	98	109	95
	1966	99	99	100	104	98	96	104	106	101	108	93
	1967	99	99	99	104	97	97	104	105	100	108	93
	1968	97	96	99	103	95	96	103	104	99	109	91
<b>1960 - 100</b>	1958	104	104	102	102	104	109	102	103	102	101	105
	1961	100	98	102	102	101	97	101	99	99	103	96
	1962	99	97	100	101	99	97	102	100	98	104	96
	1963	99	99	100	102	98	99	102	101	98	105	100
	1964	101	100	102	105	98	103	105	105	100	108	101
	1965	103	102	101	106	101	104	106	107	100	110	100
	1966	103	103	102	106	102	105	106	109	103	109	98
	1967	103	103	101	106	101	106	106	108	102	109	98
	1968	101	100	101	105	99	105	105	107	101	110	96
	1967 IV	104	103	102	106	102	107	106	108	101	109	100
	1968 I	102	102	102	106	100	106	105	107	103	111	98
	II	102	101	100	104	100	105	104	105	101	109	96
	III	100	100	100	105	97	105	104	107	100	109	93
	IV	101	100	101	105	99	105	105	109	110	111	97
	1969 I	103	101	104	105	101	106	106	110	103	109	99
	II		102	103	106	103			112	105	111	108
	1968 D	102	101	101	105	100	104	106	111	101	112	98
	1969 J		101	102	104	100			110	103	109	107
	F		101	104	106	101			110	103	109	107
	M		101	105	106	102			111	104	110	108
	A		102	104	106	102			110	104	110	108
	M		102	103	106	103			114	105	111	109
	J		103	104	106	103			113	105	111	108
	J		103	101	106	102			111	105	111	109
<b>TERMS OF TRADE</b>						<b>VERHÄLTNIS DER VOLUMEN</b>						
<b>TERMES DE L'ÉCHANGE</b>						<b>RAPPORT DES VOLUMES</b>						
						<b>export:import</b>						
<b>1958 - 100</b>	1960	102	101	100	101	103	103	99	119	100	98	91
	1961	103	103	97	102	108	101	97	115	99	93	97
	1962	105	104	98	104	109	102	93	104	102	92	94
	1963	105	103	98	104	111	104	90	100	101	90	80
	1964	106	106	98	104	111	101	92	93	100	90	101
	1965	105	105	99	105	110	99	95	101	105	92	121
	1966	105	107	101	104	110	96	94	94	98	91	120
	1967	105	106	101	104	110	96	99	96	101	94	116
	1968	106	108	100	106	111	94	100	93	102	95	131
<b>1960 - 100</b>	1958	98	99	100	99	97	97	100	84	101	101	108
	1961	101	97	97	101	105	101	98	97	101	94	106
	1962	103	103	98	103	106	99	93	87	103	93	101
	1963	103	102	98	103	108	101	90	84	102	91	86
	1964	104	105	98	103	108	98	92	78	101	91	109
	1965	103	104	99	104	107	96	95	85	106	93	131
	1966	103	106	101	103	107	93	94	79	99	92	130
	1967	103	105	101	103	107	93	99	81	102	95	125
	1968	104	107	100	105	108	91	100	78	103	96	141
	1967 IV	102	105	99	103	106	93	102	83	105	97	125
	1968 I	103	106	101	104	107	93	99	82	102	92	143
	II	102		101	105	107	91	99		106	97	138
	III	103	107	100	104	109	89	100	100	104	98	143
	IV	104	109	99	106	107	92	101	73	104	99	140
	1969 I	103	109	99	104	107	94	95	73	107	97	135
	II		110	101	104	105			70	101	97	98
	1968 D	104	110	100	107	108	94	101	69	107	96	132
	1969 J		109	100	105	107			71	119	98	84
	F		109	99	103	106			75	99	95	96
	M		109	100	104	107			72	103	97	120
	A		108	100	104	106			71	103	96	97
	M		112	102	105	105			66	103	96	99
	J		110	101	105	105			74	98	99	97
	J		108	104	105	107			78	108	95	99

(1) Auf Basis der Dollarwerte errechnete Indices der Durchschnittswerte; Abweichungen von Indices, die auf nationalen Währungen basieren, sind durch Änderungen der Umrechnungskurse bedingt.  
(2) Neue Reihe von 1962 an.

(1) Indices de la valeur moyenne en termes de dollars; ces indices diffèrent des indices en termes de monnaie nationale par suite de modifications des taux de change.  
(2) A partir de 1962, nouvelle série.

**ENTWICKLUNG DES HANDELS  
DER MITGLIEDSTAATEN INTRA- UND EXTRA-EWG**  
(tatsächliche Werte)

**TAB. 5**  
**MIO \$**

Zeitraum Période	import						export					
	EWG-CEE	France a)	Belg.-Lux.	Niederland a)	Deutsch- land (BR) a)	Italia	EWG-CEE	France a)	Belg.-Lux.	Niederland a)	Deutsch- land (BR) a)	Italia
<b>AUSTAUSCH INTRA-EWG</b>												
1958	6 790,3	1 227,3	1 461,6	1 517,9	1 896,1	687,4	6 864,0	1 135,6	1 377,3	1 336,8	2 406,0	608,3
1959	8 082,1	1 362,1	1 621,0	1 749,5	2 460,6	889,0	8 167,6	1 523,6	1 524,2	1 597,2	2 730,1	792,5
1960	10 150,4	1 847,9	1 893,8	2 076,1	3 023,9	1 308,7	10 245,7	2 041,6	1 907,8	1 849,3	3 369,1	1 077,9
1961	11 718,4	2 102,1	2 135,4	2 514,0	3 427,2	1 539,7	11 893,2	2 419,7	2 089,4	2 050,6	4 025,9	1 307,6
1962	13 416,4	2 523,2	2 323,9	2 683,0	3 995,1	1 891,3	13 562,9	2 711,6	2 458,4	2 256,0	4 512,5	1 624,4
1963	15 737,1	3 126,1	2 684,4	3 082,0	4 341,9	2 502,6	15 926,1	3 091,5	2 942,3	2 647,2	5 451,9	1 793,2
1964	18 053,9	3 762,2	3 154,8	3 670,8	5 097,3	2 368,7	18 382,9	3 487,2	3 498,6	3 233,1	5 909,7	2 254,2
1965	20 441,9	4 015,2	3 473,4	3 987,0	6 660,4	2 306,0	20 822,2	4 114,7	3 947,1	3 561,3	6 306,3	2 892,8
1966	22 921,9	4 853,3	4 008,6	4 331,7	6 938,5	2 789,8	23 230,1	4 608,4	4 289,6	3 749,9	7 318,0	3 264,1
1967	24 172,8	5 373,7	3 986,3	4 546,1	6 867,5	3 399,3	24 509,2	4 701,5	4 429,0	4 002,9	8 002,5	3 373,2
1968	28 383,8	6 616,6	4 553,3	5 146,2	8 358,5	3 709,2	28 910,3	5 452,1	5 249,1	4 790,2	9 339,8	4 079,1
1967 IV	6 551,8	1 457,9	1 093,7	1 222,7	1 885,6	891,8	6 690,8	1 297,8	1 225,6	1 090,3	2 166,0	911,2
1968 I	6 658,2	1 543,6	1 099,6	1 249,5	1 887,9	877,6	6 794,3	1 335,8	1 237,1	1 101,9	2 170,2	949,3
II	6 569,8	1 428,8	1 085,0	1 239,2	1 955,7	861,1	6 657,9	1 151,5	1 275,0	1 129,4	2 142,9	959,1
III	7 017,9	1 597,1	1 107,9	1 258,8	2 156,1	898,0	7 071,4	1 367,1	1 231,3	1 190,7	2 277,4	1 004,8
IV	8 174,5	2 047,1	1 297,7	1 398,7	2 358,5	1 072,6	8 378,3	1 597,6	1 498,8	1 368,2	2 747,7	1 165,9
1969 I	8 479,5	2 086,8	1 346,4	1 465,1	2 473,3	1 107,8	8 497,4	1 704,5	1 589,3	1 331,6	2 626,5	1 245,5
II	9 147,6	2 242,0	1 437,5	1 549,8	2 715,5	1 202,8	9 167,9	1 871,6	1 654,3	1 485,7	2 848,2	1 308,1
III		1 984,3	1 387,6	1 492,8	2 628,5			1 517,5	1 607,0	1 471,9	2 803,0	
1968 O	2 773,0	663,0	454,1	493,9	857,8	304,3	2 858,0	555,5	532,6	484,8	905,3	379,8
N	2 658,4	653,9	400,2	446,3	756,0	402,1	2 726,9	520,9	469,2	435,4	891,1	410,2
D	2 723,6	730,6	423,6	458,5	745,1	365,8	2 791,2	522,3	494,9	448,0	952,7	373,4
1969 J	2 694,6	646,3	412,6	447,7	812,0	376,0	2 709,0	530,4	551,4	436,9	793,2	397,1
F	2 726,8	674,8	442,0	483,1	763,4	363,4	2 717,7	570,4	845,3	420,6	830,3	411,2
M	3 057,2	765,8	490,4	534,8	897,9	368,3	3 071,4	604,4	553,6	474,2	1 003,0	436,2
A	3 042,9	761,5	488,0	504,4	913,2	375,8	3 018,6	629,5	540,4	471,8	948,6	428,3
M	3 013,4	732,9	463,7	520,8	893,6	402,5	3 041,1	594,7	550,1	491,9	946,0	451,3
J	3 100,9	747,7	493,1	524,7	908,7	426,7	3 106,4	647,5	562,4	515,3	953,5	427,7
1969 J	3 156,7	809,1	460,9	516,6	938,2	431,8	3 151,1	598,4	587,0	477,0	1 006,7	482,0
A	2 414,6	471,3	392,0	447,6	779,4	324,4	2 306,3	369,6	388,3	436,3	789,1	323,0
S		715,6	521,2	529,9	910,9			562,7	632,4	557,6	1 007,2	
O			566,1	613,2	1 148,8				672,3	622,9	1 183,3	
<b>HANDEL EXTRA-EWG</b>												
1958	16 156,1	4 381,9	1 674,3	2 106,9	5 464,7	2 528,3	15 910,7	3 984,9	1 675,2	1 880,6	6 401,3	1 968,7
1959	16 206,3	3 725,0	1 823,6	2 189,3	6 016,7	2 451,7	17 050,4	4 090,1	1 773,6	2 010,2	7 074,1	2 102,4
1960	19 444,6	4 431,6	2 063,3	2 454,6	7 078,7	3 416,5	19 483,3	4 821,1	1 867,6	2 178,4	8 045,7	2 570,5
1961	20 455,0	4 575,8	2 083,6	2 598,3	7 513,7	3 683,6	20 428,2	4 800,6	1 835,0	2 256,0	8 661,2	2 875,4
1962	22 352,6	4 996,6	2 231,5	2 664,4	8 284,3	4 175,7	20 635,6	4 650,3	1 865,2	2 328,5	8 751,1	3 040,5
1963	24 676,7	5 599,7	2 427,7	2 885,3	8 676,9	5 087,2	21 628,8	4 991,2	1 896,9	2 314,8	9 163,7	3 262,1
1964	26 856,1	6 304,5	2 767,7	3 384,2	9 515,1	4 883,7	24 178,8	5 503,2	2 091,2	2 575,0	10 305,2	3 704,2
1965	28 582,1	6 320,7	2 900,2	3 477,1	10 811,8	5 072,3	27 092,9	5 933,4	2 434,6	2 832,0	11 586,0	4 306,9
1966	30 756,1	7 022,0	3 165,4	3 685,8	11 084,1	5 798,9	29 419,3	6 288,9	2 539,4	3 000,5	12 816,1	4 774,3
1967	30 895,3	7 003,8	3 189,6	3 791,3	10 483,2	6 427,3	31 629,3	6 676,0	2 603,4	3 284,7	13 733,2	5 332,1
1968	33 542,2	7 309,9	3 751,1	4 146,4	11 791,5	6 543,4	35 290,0	7 220,2	2 912,1	3 550,9	15 502,7	6 104,1
1967 IV	8 239,4	1 810,6	888,6	971,2	2 874,0	1 695,0	8 548,6	1 811,8	725,1	860,9	3 742,0	1 408,8
1968 I	8 105,7	1 868,1	937,8	1 053,9	2 805,8	1 440,1	8 576,6	1 879,7	756,9	864,1	3 653,5	1 422,4
II	8 128,0	1 642,6	931,4	977,0	2 864,5	1 712,6	8 177,8	1 513,0	716,4	856,2	3 556,3	1 535,8
III	8 259,5	1 740,4	892,3	1 033,0	2 953,8	1 640,1	8 768,6	1 838,0	673,4	891,1	3 879,6	1 486,5
IV	9 062,0	2 058,8	1 003,5	1 082,6	3 166,4	1 750,6	9 772,7	1 989,4	766,6	939,5	4 417,7	1 659,6
1969 I	9 065,5	2 064,0	964,6	1 048,7	3 202,8	1 785,4	8 894,2	1 883,6	752,4	909,9	3 766,3	1 582,0
II	9 974,3	2 363,1	1 091,7	1 195,6	3 403,4	1 920,5	9 895,8	2 018,8	821,4	981,2	4 267,6	1 806,9
III		1 846,7	1 033,4	1 196,3	3 482,2			1 733,4	791,0	1 019,9	4 328,3	
1968 O	2 989,6	654,1	362,6	365,2	1 090,8	516,9	3 297,5	697,1	260,1	336,6	1 481,1	522,5
N	3 060,6	695,9	306,0	370,0	1 037,3	651,3	3 171,4	613,4	235,6	315,5	1 413,5	593,4
D	3 008,2	716,5	318,0	352,1	1 039,3	582,3	3 286,4	681,5	262,0	288,4	1 519,2	535,3
1969 J	3 172,5	718,2	327,1	368,5	1 117,1	641,5	2 887,2	621,8	291,6	308,9	1 173,5	491,4
F	2 792,8	644,1	303,8	325,2	941,4	578,3	2 745,1	608,9	212,3	277,0	1 145,0	501,8
M	3 104,5	705,5	332,0	355,1	1 144,2	567,7	3 261,2	653,6	249,6	324,1	1 447,8	586,1
A	3 282,7	803,6	325,1	378,2	1 153,5	622,3	3 305,6	681,3	262,5	309,3	1 453,4	599,1
M	3 321,3	792,2	366,2	394,8	1 121,6	646,4	3 295,2	637,3	280,1	317,7	1 433,3	626,8
J	3 375,8	777,6	393,6	422,7	1 128,4	653,5	3 295,6	702,0	275,3	354,3	1 380,9	583,1
1969 J	3 259,3	671,6	347,2	376,8	1 200,0	663,7	3 583,7	761,5	279,7	312,1	1 552,1	678,3
A	2 858,4	521,4	333,6	373,5	1 077,1	552,7	2 800,7	445,5	224,3	326,7	1 327,0	477,2
S		669,6	345,4	445,3	1 205,1			546,5	280,4	381,3	1 449,2	
O			402,8	439,3	1 408,8				304,3	388,5	1 795,5	
<b>COMMERCE EXTRA-CEE</b>												
1958	16 156,1	4 381,9	1 674,3	2 106,9	5 464,7	2 528,3	15 910,7	3 984,9	1 675,2	1 880,6	6 401,3	1 968,7
1959	16 206,3	3 725,0	1 823,6	2 189,3	6 016,7	2 451,7	17 050,4	4 090,1	1 773,6	2 010,2	7 074,1	2 102,4
1960	19 444,6	4 431,6	2 063,3	2 454,6	7 078,7	3 416,5	19 483,3	4 821,1	1 867,6	2 178,4	8 045,7	2 570,5
1961	20 455,0	4 575,8	2 083,6	2 598,3	7 513,7	3 683,6	20 428,2	4 800,6	1 835,0	2 256,0	8 661,2	2 875,4
1962	22 352,6	4 996,6	2 231,5	2 664,4	8 284,3	4 175,7	20 635,6	4 650,3	1 865,2	2 328,5	8 751,1	3 040,5
1963	24 676,7	5 599,7	2 427,7	2 885,3	8 676,9	5 087,2	21 628,8	4 991,2	1 896,9	2 314,8	9 163,7	3 262,1
1964	26 856,1	6 304,5	2 767,7	3 384,2	9 515,1	4 883,7	24 178,8	5 503,2	2 091,2	2 575,0	10 305,2	3 704,2
1965	28 582,1	6 320,7	2 900,2	3 477,1	10 811,8	5 072,3	27 092,9	5 933,4	2 434,6	2 832,0	11 586,0	4 306,9
1966	30 756,1	7 022,0	3 165,4	3 685,8	11 084,1	5 798,9	29 419,3	6 288,9	2 539,4	3 000,5	12 816,1	4 774,3
1967	30 895,3	7 003,8	3 189,6	3 791,3	10 483,2	6 427,3	31 629,3	6 676,0	2 603,4	3 284,7	13 733,2	5 332,1
1968	33 542,2	7 309,9	3 751,1	4 146,4	11 791,5	6 543,4	35 290,0	7 220,2	2 912,1	3 550,9	15 502,7	6 104,1
1967 IV	8 239,4	1 810,6	888,6	971,2	2 874,0	1 695,0	8 548,6	1 811,8	725,1	860,9	3 742,0	1 408,8
1968 I	8 105,7	1 868,1	937,8	1 053,9	2 805,8	1 440,1	8 576,6	1 879,7	756,9	864,1	3 653,5	1 422,4
II	8 128,0	1 642,6	931,4	977,0	2 864,5	1 712,6	8 177,8	1 513,0	716,4	856,2	3 556,3	1 535,8
III	8 259,5	1 740,4	892,3	1 033,0	2 953,8	1 640,1	8 768,6	1 838,0	673,4	891,1	3 879,6	1 4

TAB. 5

**ÉVOLUTION DU COMMERCE  
INTRA- ET EXTRA-CEE DES PAYS MEMBRES**  
(valeurs courantes)

MIO \$

Zeitraum Période	import						export					
	EWG/CEE	France	Belg./Lux.	Nederland a)	Deutschland (BR) a)	Italia	EWG/CEE	France	Belg./Lux.	Nederland a)	Deutschland (BR) a)	Italia
<b>AUSTAUSCH INTRA-EWG</b>												
<b>Ø 12 Monate nichtbereinigte Werte</b>												
1958	565,9	102,3	121,8	126,5	158,0	57,3	572,0	94,6	114,8	111,4	200,5	50,7
1959	673,5	113,5	135,1	145,8	205,1	74,1	680,6	127,0	127,0	133,1	227,5	66,0
1960	845,9	154,0	157,8	173,0	252,0	109,2	853,8	170,1	159,0	154,1	280,8	89,8
1961	976,5	175,2	178,0	209,5	285,6	128,3	991,1	201,6	174,1	170,9	335,5	109,0
1962	1 118,0	210,3	193,7	223,6	332,9	157,6	1 130,2	226,0	204,8	188,0	376,0	135,4
1963	1 311,4	260,5	223,7	256,8	361,8	208,5	1 327,2	257,6	245,2	220,6	454,3	149,4
1964	1 504,5	313,5	262,9	305,9	424,8	197,4	1 531,9	290,6	291,5	269,4	492,5	187,8
1965	1 703,5	334,6	289,4	332,2	555,0	192,2	2 735,2	342,9	328,9	296,8	525,5	241,1
1966	1 910,2	404,4	334,0	361,0	578,2	232,5	1 935,8	384,1	357,5	312,5	609,8	272,0
1967	2 014,4	447,8	332,2	378,8	572,3	283,3	2 042,4	391,8	369,1	333,6	666,9	281,1
1968	2 365,3	551,4	379,4	428,8	696,5	309,1	2 409,2	454,3	437,4	399,2	778,3	339,9
<b>Ø 3 Monate bereinigte Werte</b>												
1967 IV	2 127,2	468,6	348,4	403,7	587,1	291,9	2 166,3	408,6	402,5	354,0	699,2	302,4
1968 I	2 218,9	514,6	365,6	416,5	629,4	292,8	2 266,8	445,3	414,0	367,4	723,8	316,3
II	2 178,4	476,3	349,8	413,0	652,0	287,3	2 222,5	383,8	427,7	376,5	714,4	320,0
III	2 324,5	532,4	354,3	419,7	718,7	299,4	2 360,9	455,8	414,6	396,9	759,1	334,5
IV	2 718,2	682,5	425,8	466,2	786,3	357,4	2 793,3	532,9	500,2	456,1	916,4	387,8
1969 I	2 826,2	695,6	448,3	488,6	824,4	369,2	2 832,7	568,4	530,1	443,9	875,5	414,8
II	3 052,4	747,3	481,6	516,6	905,2	401,7	3 055,4	623,9	551,0	495,4	949,4	435,8
III		665,3	458,0	498,0	876,2			510,2	535,9	490,3	934,3	
<b>Monatliche bereinigte Werte</b>												
1968 S	2 409,4	574,1	370,7	428,4	729,9	306,4	2 510,9	465,8	456,0	431,4	804,1	353,6
O	2 772,5	663,0	453,6	493,9	857,8	304,3	2 861,9	555,5	536,5	484,8	905,3	379,8
N	2 658,4	653,9	400,2	446,3	756,0	402,1	2 726,9	520,9	469,2	435,4	891,1	410,2
D	2 723,6	730,6	423,6	458,5	745,1	365,8	2 791,2	522,3	494,9	448,0	952,7	373,4
1969 J	2 694,6	646,3	412,6	447,7	812,0	376,0	2 709,0	530,4	551,4	436,9	793,2	397,1
F	2 726,8	674,8	442,0	483,1	763,4	363,4	2 717,7	570,4	485,3	420,6	830,3	411,2
M	3 057,2	765,8	490,4	534,9	897,9	368,3	3 071,4	604,4	553,6	474,1	1 003,0	436,2
A	3 042,9	761,5	488,0	504,4	913,2	375,8	3 018,6	629,5	540,4	471,8	948,6	428,3
M	3 013,4	732,8	463,7	520,8	893,6	402,5	3 041,1	594,7	550,1	499,7	946,0	451,3
J	3 100,9	747,7	493,1	524,7	908,7	426,7	3 106,4	647,5	562,4	515,2	953,5	427,7
J	3 156,7	809,1	460,9	516,6	938,2	431,8	3 151,1	598,4	587,0	477,0	1 006,7	482,0
A	2 414,6	471,3	392,0	447,6	779,4	324,4	2 306,3	369,6	388,3	436,3	789,1	323,0
S		715,6	521,2	529,9	910,9			562,7	632,4	557,6	1 007,2	
<b>HANDEL EXTRA-EWG</b>												
<b>Ø 12 Monate nichtbereinigte Werte</b>												
1958	1 346,3	365,2	139,5	175,6	455,4	210,7	1 325,9	332,1	139,6	156,7	533,4	164,1
1959	1 350,5	310,4	152,0	182,4	501,4	204,3	1 420,9	340,8	147,8	167,5	589,5	175,2
1960	1 620,4	369,3	171,9	204,5	589,9	284,7	1 623,6	401,8	155,6	181,5	670,5	214,2
1961	1 704,6	381,3	173,6	216,5	617,8	307,0	1 702,4	400,1	152,9	188,0	721,8	239,6
1962	1 862,7	416,4	186,0	222,0	690,3	348,0	1 719,6	387,5	155,4	194,0	729,3	253,4
1963	2 056,4	466,6	202,3	240,4	723,1	423,9	1 802,4	415,9	158,1	192,9	763,6	271,8
1964	2 238,0	525,4	230,6	282,0	792,9	407,0	2 014,9	458,6	174,3	214,6	858,8	308,7
1965	2 381,8	526,7	241,7	289,8	901,0	422,7	2 257,7	494,4	202,9	236,0	965,5	358,9
1966	2 563,0	585,2	263,8	307,1	923,7	483,2	2 451,6	524,1	211,6	250,0	1 068,0	397,9
1967	2 574,6	583,6	265,8	315,9	873,6	535,6	2 635,8	556,3	216,9	273,7	1 144,4	444,3
1968	2 795,2	609,2	312,6	345,5	982,6	545,3	2 940,8	601,7	242,7	295,9	1 291,9	508,7
<b>Ø 3 Monate bereinigte Werte</b>												
1967 IV	2 698,0	620,0	293,7	321,9	942,1	564,8	2 741,2	565,9	235,4	285,8	1 203,4	458,8
1968 I	2 704,2	624,2	312,9	351,3	935,6	480,1	2 858,7	626,6	253,1	288,0	1 217,3	473,7
II	2 703,6	547,5	304,3	325,7	954,9	571,3	2 725,8	504,4	239,6	285,4	1 184,5	511,9
III	2 749,4	583,9	289,8	344,3	984,6	546,9	2 920,7	614,2	224,2	297,1	1 293,2	492,0
IV	3 019,8	688,8	329,2	362,4	1 055,8	583,5	3 251,5	664,0	252,3	313,5	1 471,3	550,4
1969 I	3 023,3	689,3	321,0	349,6	1 067,6	595,8	2 964,5	628,1	251,2	303,3	1 255,4	526,4
II	3 326,6	791,1	361,6	398,6	1 134,5	640,7	3 298,8	673,5	272,6	327,1	1 422,5	603,0
III		620,9	342,1	398,5	1 160,7			584,5	261,5	340,0	1 442,8	
<b>Monatliche bereinigte Werte</b>												
1968 S	2 790,4	599,0	298,3	347,0	940,8	605,3	2 784,3	534,7	219,7	311,0	1 248,7	470,2
O	2 990,6	654,1	363,5	365,2	1 090,8	516,9	3 296,6	697,1	259,2	336,6	1 481,1	522,5
N	3 060,6	695,9	306,0	370,0	1 037,3	651,3	3 171,4	613,4	235,6	315,5	1 413,5	593,4
D	3 008,2	716,5	318,0	352,1	1 039,3	582,3	3 286,4	681,5	262,0	288,4	1 519,2	535,3
1969 J	3 172,5	718,2	327,1	368,5	1 117,1	641,5	2 887,2	621,8	291,6	308,9	1 173,5	491,4
F	2 792,8	644,1	303,8	325,2	941,4	578,3	2 745,1	608,9	212,3	277,0	1 145,0	501,8
M	3 104,5	705,5	332,0	355,1	1 144,2	567,7	3 261,2	653,6	249,6	324,1	1 447,8	586,1
A	3 282,7	803,6	325,1	378,2	1 153,5	622,3	3 305,6	681,3	262,5	309,3	1 453,4	599,1
M	3 321,3	792,2	366,2	394,8	1 121,6	646,4	3 295,2	637,3	280,1	317,7	1 433,3	626,8
J	3 375,8	777,6	393,6	422,7	1 128,4	653,5	3 295,6	702,0	275,3	354,3	1 380,9	583,1
J	3 259,3	671,6	347,2	376,8	1 200,0	663,7	3 583,7	761,5	279,7	312,1	1 552,1	678,3
A	2 858,4	521,4	333,6	373,5	1 077,1	552,7	2 800,7	445,5	224,3	326,7	1 327,0	477,2
S		669,6	345,4	445,3	1 205,1			546,5	280,4	381,3	1 449,2	
<b>COMMERCE EXTRA-CEE</b>												
<b>Ø 12 mois chiffres bruts</b>												
1958	1 346,3	365,2	139,5	175,6	455,4	210,7	1 325,9	332,1	139,6	156,7	533,4	164,1
1959	1 350,5	310,4	152,0	182,4	501,4	204,3	1 420,9	340,8	147,8	167,5	589,5	175,2
1960	1 620,4	369,3	171,9	204,5	589,9	284,7	1 623,6	401,8	155,6	181,5	670,5	214,2
1961	1 704,6	381,3	173,6	216,5	617,8	307,0	1 702,4	400,1	152,9	188,0	721,8	239,6
1962	1 862,7	416,4	186,0	222,0	690,3	348,0	1 719,6	387,5	155,4	194,0	729,3	253,4
1963	2 056,4	466,6	202,3	240,4	723,1	423,9	1 802,4	415,9	158,1	192,9	763,6	271,8
1964	2 238,0	525,4	230,6	282,0	792,9	407,0	2 014,9	458,6	174,3	214,6	858,8	308,7
1965	2 381,8	526,7	241,7	289,8	901,0	422,7	2 257,7	494,4	202,9	236,0	965,5	358,9
1966	2 563,0	585,2	263,8	307,1	923,7	483,2	2 451,6	524,1	211,6	250,0	1 068,0	397,9
1967	2 574,6	583,6	265,8	315,9	873,6	535,6	2 635,8	556,3	216,9	273,7	1 144,4	444,3
1968	2 795,2	609,2	312,6	345,5	982,6	545,3	2 940,8	601,7	242,7	295,9	1 291,9	508,7
<b>Ø 3 mois chiffres ajustés</b>												
1967 IV	2 698,0	620,0	293,7	321,9	942,1	564,8	2 741,2	565,9	235,4	285,8	1 203,4	458,8
1968 I	2 704,2	624,2	312,9	351,3	935,6	480,1	2 858,7	626,6	253,1	288,0	1 217,3	473,7
II	2 703,6	547,5	304,3	325,7	954,9	571,3	2 725,8	504,4	239,6	285,4	1 184,5	511,9
III	2 749,4	583,9	289,8	344,3	984,6	546,9	2 920,7	614,2	224,2	297,1	1 293,2	492,0
IV	3 019,8	688,8	329,2	362,4	1 055,8	583,5	3 251,5	664,0	252,3	313,5	1 471,3	550,4
1969 I	3 023,3	689,3	321,0	349,6	1 067,6	595,8	2 964,5	628,1	251,2	303,3	1 255,4	526,4
II	3 326,6	791,1	361,6	398,6	1 134,5	640,7	3 298,8	673,5	272,6	327,1	1 422,5	603,0
III		620,9	342,1	398,5	1 160,7			584,5	261,5	340,0	1 442,8	
<b>chiffres mensuels ajustés</b>												
1968 S	2 790,4	599,0	298,3	347,0	940,8	605,3	2 784,3	534,7	21			

Zeitraum Période	EINFUHR - / AUSFUHR- ÜBERSCHUSS BALANCE COMMERCIALE						INDICES DER TATSÄCHLICHEN WERTE (saisonbereinigt) INDICES DE VALEUR COURANTE (désaisonnalisés)											
						MIO \$	EWG/CEE		France		Belg.-Lux.		Niederland a)		Deutschl. (BR) a)		Italia	
	EWG/CEE	France	Belg.-Lux.	Niederland a)	Deutschland (BR) a)	Italia	IMP.	EXP.	IMP.	EXP.	IMP.	EXP.	IMP.	EXP.	IMP.	EXP.	IMP.	EXP.
<b>AUSTAUSCH INTRA-EWG</b>							<b>ÉCHANGES INTRA-CEE</b>											
1958	-91,7	-84,3	-181,2	+510,0	-79,1	67	67	66	56	77	72	73	72	63	71	53	56	
1959	+161,5	-96,8	-152,3	+269,6	-96,5	81	80	74	75	86	80	84	86	81	81	68	73	
1960	+193,7	+14,0	-226,8	+345,2	-230,8	100	100	100	100	100	100	100	100	100	100	100	100	
1961	+317,6	-46,0	-463,4	+598,7	-232,1	115	116	114	119	112	109	121	111	113	119	117	122	
1962	+188,4	+134,5	-427,0	+517,4	-266,8	132	132	137	133	123	129	129	122	132	134	144	151	
1963	-34,6	+257,9	-434,8	+1110,0	-709,4	155	155	169	151	142	154	148	143	144	162	191	166	
1964	-275,0	+343,8	-437,7	+812,4	-114,6	178	179	204	171	166	183	177	175	169	175	180	209	
1965	+99,6	+473,7	-425,7	-354,1	+586,8	201	203	217	202	183	207	192	193	220	187	176	268	
1966	-244,9	+281,0	-581,8	+379,5	+474,4	226	227	263	226	212	225	209	203	229	217	213	303	
1967	-672,2	+442,8	-543,1	+1135,0	-26,0	238	239	291	230	210	232	219	216	227	238	259	313	
1968	-1164,5	+695,8	-355,9	+981,3	+369,9	280	282	358	267	240	275	248	259	276	277	283	379	
1967 IV	-160,2	+131,8	-132,4	+280,5	+19,4	251	254	304	241	220	253	235	230	232	250	267	337	
1968 I	-207,8	+146,6	-147,6	+283,4	+71,7	260	264	318	254	232	259	239	244	255	256	255	356	
II	-277,3	+190,0	-109,8	+187,2	+98,0	256	257	308	219	221	259	239	243	257	255	266	357	
III	-230,0	+123,4	-68,1	+121,4	+106,8	285	291	380	296	237	282	251	261	282	287	285	370	
IV	-449,5	+201,2	-30,5	+389,2	+93,3	313	318	427	297	259	309	265	286	302	315	323	430	
1969 I	-383,3	+242,9	-133,5	+153,2	+137,7	333	330	431	327	281	330	278	297	343	310	327	467	
II	-370,4	+216,8	-64,1	+132,7	+105,4	359	353	484	360	304	336	298	318	357	333	372	485	
III	-466,9	+219,4	-20,9	+174,5				432	300	290	337	288	318	348	333			
1968 A	-60,3	-3,9	-23,1	+8,2	+37,8	280	286	381	286	239	276	256	267	277	290	278	359	
S	-101,8	+85,6	+3,1	+74,1	+47,3	283	292	371	289	234	286	247	267	288	286	280	381	
O	-107,5	+78,5	+9,1	+47,6	+75,5	306	311	405	298	265	320	274	293	306	305	266	392	
N	-133,1	+69,1	-10,9	+135,1	+8,1	313	317	423	304	253	295	258	282	298	317	368	457	
D	-208,3	+71,3	-10,5	+207,6	+7,6	320	325	455	289	259	311	265	283	294	322	335	443	
1969 J	-115,9	+138,8	-10,8	-18,8	+21,2	333	337	418	329	277	366	272	299	353	301	332	480	
F	-104,5	+43,3	-62,6	+66,8	+47,8	333	325	437	333	279	305	279	285	334	308	332	458	
M	-161,5	+63,2	-60,6	+105,1	+67,9	332	327	438	320	286	321	283	307	354	322	316	462	
A	-132,0	+52,4	-32,6	+35,5	+52,5	358	352	493	368	308	325	291	306	360	338	394	477	
M	-138,1	+86,3	-21,7	+52,4	+48,8	355	347	474	335	293	346	301	323	352	332	368	503	
J	-100,2	+69,3	-9,4	+44,8	+1,0	365	362	484	378	312	336	303	327	358	339	403	477	
J	-210,8	+126,0	-39,6	+68,6	+50,2	373	369	524	349	314	369	298	309	345	358	395	537	
A	-101,7	-3,7	-11,3	+9,6	-1,3	285	270	306	217	248	244	259	283	309	281	297	360	
S	-153,0	+111,3	+27,7	+96,3				465	331	330	398	306	362	361	359			
O	-153,0	+106,2	+9,7	+34,5														
<b>HANDEL EXTRA-EWG</b>							<b>COMMERCE EXTRA-CEE</b>											
1958	-245,4	-396,9	+0,9	-226,3	+936,6	-559,6	83	82	99	83	71	90	82	86	77	80	74	77
1959	+844,1	+365,1	-50,0	-179,2	+1057,4	-349,3	83	88	84	85	88	95	89	92	85	88	72	82
1960	+38,7	+389,5	-195,7	-276,2	+967,0	-846,0	100	100	100	100	100	100	100	100	100	100	100	100
1961	-26,8	+224,8	-248,6	-342,2	+1147,5	-808,1	105	105	103	100	101	98	106	194	106	108	108	112
1962	-1717,0	-346,3	-366,3	-336,0	+466,8	-1135,2	115	106	113	96	108	100	109	107	117	109	122	118
1963	-3047,9	-608,5	-530,8	-570,5	+486,8	-1825,0	127	111	126	104	118	102	118	106	123	114	149	127
1964	-2677,3	-801,3	-676,5	-809,2	+789,2	-1179,5	138	124	142	114	134	112	138	118	134	128	143	144
1965	-1489,2	-387,2	-465,6	-645,1	+774,2	-765,5	147	139	143	123	140	130	142	130	153	144	148	168
1966	-1336,9	-733,0	-626,0	-685,3	+1732,1	-1024,7	158	150	158	130	153	136	150	138	157	159	170	186
1967	+734,0	-327,8	-586,3	-506,7	+3250,0	-1095,2	159	162	158	138	156	140	154	151	148	171	188	207
1968	+1747,8	-89,6	-839,0	-595,5	+3711,2	-439,2	173	181	165	150	182	156	169	163	167	193	192	237
1967 IV	+309,2	+1,2	-163,5	-110,3	+867,9	-286,2	166	168	168	141	168	152	157	157	158	179	198	214
1968 I	+472,6	+11,7	-176,6	-189,8	+845,0	-17,7	166	178	165	155	182	157	171	159	159	186	165	227
II	+49,7	-129,5	-215,0	-120,8	+691,9	-176,8	165	168	142	125	177	154	158	157	162	177	200	239
III	+509,2	+97,6	-218,8	-141,8	+925,8	-153,6	175	185	171	164	170	151	170	163	168	199	197	231
IV	+710,7	-69,4	-236,9	-143,1	+1251,3	-91,1	183	192	182	155	187	158	177	171	174	201	205	253
1969 I	-171,3	-180,5	-212,2	-138,8	+563,5	-203,4	186	185	182	155	189	158	171	170	183	197	207	250
II	-78,5	-344,3	-270,4	-214,4	+864,2	-113,6	203	203	208	166	209	176	194	179	192	213	224	281
III		-113,3	-242,3	-176,4	+846,1				168	145	199	168	195	187	197	215		
1968 A	+167,4	+43,3	-84,3	-65,6	+301,5	-27,4	172	187	160	160	171	154	168	164	163	203	194	241
S	+8,8	+64,3	-81,3	-36,0	+307,9	-135,0	177	171	175	145	178	142	177	160	160	186	213	219
O	+307,9	+43,0	-102,5	-28,6	+390,3	+5,6	184	192	177	159	210	153	178	180	185	200	181	233
N	+110,8	-82,5	-70,5	-54,5	+376,2	-57,9	188	195	188	152	177	152	180	174	171	211	229	277
D	+278,1	-35,0	-56,1	-63,7	+480,0	-47,0	178	190	182	156	174	169	171	159	167	192	204	249
1969 J	-285,2	-96,4	-35,4	-59,7	+56,3	-150,1	195	186	194	164	189	188	172	171	190	194	219	248
F	-47,7	-35,2	-91,5	-48,1	+203,6	-76,5	178	173	174	150	186	137	166	161	173	197	203	242
M	+156,7	-51,9	-82,4	-31,0	+303,6	+18,5	184	192	178	150	192	148	173	179	186	202	192	261
A	+22,9	-122,2	-62,7	-68,9	+299,9	-23,2	202	203	209	168	188	169	184	170	196	217	218	279
M	-26,1	-154,9	-86,1	-77,1	+311,7	-19,7	201	203	205	157	212	181	192	175	190	205	219	292
J	-80,2	+75,6	-118,3	-68,4	+252,5	+70,4	208	203	210	174	228	177	206	191	191	218	235	272
J	+324,5	+89,9	-58,5	-64,7	+352,2	+14,6	201	221	187	188	201	180	184	172	204	232	233	317
A	-57,7	-75,9	-109,4	-46,8	+249,9	-75,6	176	172										

**ENTWICKLUNG DES EWG-HANDELS**  
mit den wichtigsten Gebieten  
(tatsächliche Werte)

**TAB. 6**

**ÉVOLUTION DU COMMERCE DE LA CEE**  
avec les principales zones  
(valeurs courantes)

MIO \$

Zeitraum Période	import						export					
	EWG-CEE	France a)	Belg.-Lux.	Niederland a)	Deutsch- land (BR) a)	Italia	EWG-CEE	France a)	Belg.-Lux.	Niederland a)	Deutsch- land (BR) a)	Italia
<b>LÄNDER DER KLASSE 1</b>						<b>PAYS DE LA CLASSE 1</b>						
1958	8 525,8	1 593,4	1 002,9	1 102,8	3 366,0	1 460,7	8 637,6	1 320,6	971,9	1 200,5	4 029,1	1 115,6
1959	8 563,5	1 324,7	1 093,0	1 170,4	3 670,0	1 305,4	9 944,3	1 532,7	1 175,9	1 304,4	4 651,6	1 279,7
1960	10 789,3	1 829,4	1 222,1	1 428,9	4 340,8	1 968,2	11 328,4	1 810,8	1 211,8	1 416,1	5 340,5	1 549,1
1961	11 676,4	1 967,9	1 259,4	1 526,9	4 711,5	2 210,6	12 246,6	1 953,7	1 250,8	1 455,9	5 849,3	1 736,9
1962	12 855,4	2 179,5	1 401,6	1 612,6	5 189,7	2 472,1	12 931,6	2 130,0	1 282,1	1 543,6	6 116,7	1 859,1
1963	14 344,6	2 600,8	1 502,7	1 732,5	5 517,8	2 990,8	13 830,5	2 384,9	1 357,1	1 560,8	6 563,7	1 963,9
1964	15 467,4	3 050,5	1 704,7	2 055,7	5 945,3	2 711,2	15 637,8	2 749,4	1 454,0	1 741,7	7 387,8	2 304,8
1965	16 227,1	2 980,4	1 796,5	2 103,5	6 760,4	2 586,3	17 612,2	3 072,8	1 699,7	1 903,7	8 292,5	2 643,5
1966	17 320,2	3 410,8	1 912,6	2 290,5	6 784,6	2 921,8	19 127,0	3 276,7	1 760,0	2 006,0	9 131,1	2 953,2
1967	17 006,5	3 378,6	1 914,1	2 244,5	6 292,5	3 176,7	20 472,1	3 492,3	1 801,2	2 189,2	9 676,2	3 313,3
1968	18 626,4	3 634,7	2 202,8	2 480,9	7 022,6	3 285,5	22 873,3	3 612,9	2 030,5	2 377,1	11 105,5	3 747,3
1967 IV	4 487,8	846,2	512,9	575,4	1 773,5	779,8	5 516,8	920,8	498,0	589,9	2 648,0	860,1
1968 I	4 418,9	905,3	542,3	610,7	1 630,5	730,1	5 530,8	928,7	536,1	578,2	2 593,6	894,2
II	4 511,6	820,0	543,8	583,0	1 700,8	864,0	5 391,3	790,4	496,5	582,4	2 573,3	948,7
III	4 615,4	862,7	526,3	617,1	1 782,5	826,9	5 655,3	915,3	599,8	467,1	2 765,3	907,8
IV	5 082,3	1 046,7	592,5	670,1	1 908,6	864,5	6 298,0	978,6	531,1	616,7	3 175,2	996,5
1969 I	4 924,2	991,4	549,3	601,9	1 904,9	876,7	5 661,3	946,7	514,4	588,9	2 632,9	978,4
II	5 692,6	1 222,7	656,5	715,3	2 117,3	980,9	6 509,9	1 047,6	587,0	652,9	3 105,2	1 117,1
III		968,2	602,5	710,7	2 152,2			906,7	556,3	674,5	3 084,5	
1968 A	1 434,4	231,1	176,8	211,5	561,9	253,1	1 785,0	280,5	144,0	186,2	882,9	291,5
S	1 541,3	302,0	171,8	206,8	567,3	293,4	1 827,5	262,6	159,5	214,8	899,2	291,4
O	1 680,1	337,4	210,4	229,7	655,3	247,4	2 118,7	338,5	180,1	218,1	1 072,0	310,0
N	1 707,5	348,6	178,8	223,9	620,1	336,1	2 056,8	311,4	165,1	201,8	1 005,8	372,7
D	1 691,6	360,7	195,7	220,0	633,3	281,9	2 111,4	329,5	178,4	197,5	1 095,6	310,3
1969 J	1 719,2	338,0	179,7	209,4	668,1	324,0	1 786,3	304,5	193,9	202,6	783,9	301,2
F	1 486,4	301,9	169,0	190,2	538,5	286,8	1 733,6	311,7	145,0	174,5	792,1	310,3
M	1 718,3	351,2	199,8	202,4	698,4	266,4	2 140,9	330,6	176,6	211,9	1 056,8	365,1
A	1 828,9	400,3	183,8	218,3	726,0	300,5	2 150,0	355,0	177,7	203,1	1 044,4	369,8
M	1 917,8	411,6	227,1	241,6	690,7	346,8	2 185,0	328,3	210,2	216,9	1 044,0	385,6
J	1 940,3	410,9	239,8	255,5	700,5	333,5	2 175,2	365,0	198,2	232,9	1 016,7	362,5
J	1 883,0	364,3	199,4	226,8	760,3	332,2	2 332,7	394,1	196,4	204,6	1 115,5	422,1
A	1 602,0	261,9	201,2	216,3	647,0	275,7	1 823,6	225,8	155,7	222,5	929,4	290,2
S		346,4	195,2	267,0	744,9				199,7	247,5	1 039,7	
O			238,9	265,9	883,9				217,3	261,9	1 306,7	
<b>EFTA</b>						<b>AEE</b>						
1958	3 608,4	530,0	459,2	513,4	1 513,3	592,5	4 970,3	683,5	486,5	811,8	2 419,4	569,1
1959	3 891,3	480,6	511,3	570,6	1 719,4	609,4	5 416,8	757,0	524,0	847,5	2 644,7	643,6
1960	4 459,3	554,5	553,2	633,0	1 954,1	764,5	6 509,5	997,0	598,8	955,2	3 198,4	760,0
1961	4 919,2	688,8	586,6	735,1	2 112,4	796,3	7 172,1	1 079,6	633,7	983,2	3 591,5	884,2
1962	5 501,9	831,3	633,6	773,0	2 296,4	967,6	7 496,6	1 175,2	620,1	1 057,1	3 685,8	958,4
1963	6 166,3	1 056,4	712,3	829,5	2 396,3	1 171,8	7 941,6	1 313,0	675,4	1 036,5	3 959,5	957,1
1964	6 590,9	1 164,4	777,0	967,6	2 647,1	1 034,9	8 848,7	1 495,9	705,0	1 127,7	4 419,8	1 100,4
1965	6 896,2	1 150,1	829,9	985,2	2 983,0	948,0	9 602,3	1 571,3	791,3	1 210,2	4 830,3	1 199,3
1966	7 244,9	1 322,1	895,7	1 010,7	2 936,1	1 080,3	9 998,8	1 602,3	801,2	1 226,8	5 071,9	1 296,7
1967	7 094,9	1 350,0	886,3	965,4	2 693,6	1 199,6	10 423,6	1 730,3	819,6	1 321,4	5 151,1	1 401,2
1968	7 839,8	1 450,6	1 020,9	1 060,3	3 105,7	1 202,3	11 216,8	1 794,6	886,6	1 426,4	5 632,3	1 476,9
1967 IV	1 881,7	345,8	228,4	245,8	770,9	290,9	2 788,8	466,6	234,3	370,5	1 375,6	341,7
1968 I	1 894,9	358,9	256,1	254,7	742,4	282,7	2 720,6	471,4	230,7	353,0	1 301,9	363,6
II	1 889,7	320,7	250,0	258,7	748,1	312,2	2 653,4	400,0	218,5	354,8	1 292,5	387,6
III	1 895,8	339,9	237,7	259,0	774,9	284,3	2 727,9	446,4	200,8	349,7	1 372,4	358,6
IV	2 160,0	431,0	277,9	288,0	840,1	323,0	3 115,7	476,8	236,0	369,0	1 666,7	367,1
1969 I	2 211,8	427,1	285,2	291,1	880,7	327,7	2 930,4	481,6	261,8	368,3	1 432,6	386,1
II	2 364,0	481,2	299,9	312,8	917,4	352,8	3 119,7	496,5	255,3	397,8	1 566,6	403,4
III		392,8	269,5	308,7	918,3			430,9	264,4	400,2	1 589,7	
1968 J	688,8	133,4	79,2	89,8	282,2	104,6	975,9	178,6	73,8	115,8	482,7	125,2
A	558,7	81,6	77,6	83,7	233,3	82,6	849,4	131,4	60,1	108,1	432,9	116,9
S	644,8	125,1	77,6	85,5	259,3	97,2	902,8	136,7	67,7	125,7	457,0	115,7
O	729,7	139,7	98,7	101,5	298,4	91,4	1 038,8	160,2	81,4	127,8	557,6	111,8
N	721,9	147,3	84,3	96,2	267,8	126,4	1 006,0	152,9	70,8	123,5	524,8	134,0
D	707,8	144,2	92,7	90,6	274,2	106,1	1 068,4	164,6	82,0	117,8	583,0	121,0
1969 F	734,0	140,3	99,5	100,9	281,2	112,1	929,7	163,5	76,6	110,8	451,1	127,7
M	760,6	148,6	95,6	99,7	312,3	104,5	1 071,8	160,3	82,5	121,8	572,1	135,0
A	745,4	151,4	78,9	97,2	311,3	106,7	1 010,0	165,5	80,2	119,8	516,0	128,6
M	787,4	160,5	101,3	103,1	302,1	120,4	1 041,2	155,6	83,9	136,6	525,6	139,5
J	830,1	169,3	118,9	112,4	304,0	125,4	1 068,0	175,9	90,1	141,4	524,9	135,6
J	806,6	153,9	90,8	104,1	329,9	127,9	1 110,2	190,6	92,6	121,0	560,2	145,8
A	646,5	96,9	91,6	96,4	265,9	95,7	901,5	99,5	73,5	135,3	479,8	113,5
S		144,7	87,1	108,3	322,5			146,2	99,7	144,1	549,7	
O			113,5	123,5	417,3				100,7	148,8	677,5	

a) Nouveau taux de change : mars 1961 pour les Pays-Bas et l'Allemagne (RF); août 1969 pour la France; octobre 1969 pour l'Allemagne (RF).

6

ENTWICKLUNG DES EWG-HANDELS  
mit den wichtigsten Gebieten  
(tatsächliche Werte)

TAB. 6

MIO \$

Zeitraum Période	import						export					
	EWG-CEE	France a)	Belg.-Lux.	Niederland a)	Deutsch- land (BR) a)	Italia	EWG-CEE	France a)	Belg.-Lux.	Niederland a)	Deutsch- land (BR) a)	Italia
<b>VEREINIGTE STAATEN</b>						<b>ÉTATS-UNIS</b>						
1958	2 808,0	563,5	310,8	408,9	998,9	525,8	1 664,3	301,1	287,2	180,9	640,3	254,8
1959	2 651,5	428,6	325,5	434,5	1 090,0	372,8	2 371,3	464,3	443,8	207,7	910,5	345,1
1960	3 829,7	744,8	391,7	599,6	1 423,1	670,4	2 241,8	395,7	365,9	198,2	897,1	384,9
1961	4 054,0	736,9	375,1	568,7	1 509,8	863,5	2 231,8	417,1	370,6	192,0	870,0	382,1
1962	4 457,6	774,8	451,1	607,5	1 739,0	885,3	2 446,8	425,8	413,9	200,1	966,1	440,9
1963	5 050,9	901,2	471,9	648,7	1 986,8	1 042,3	2 563,0	420,8	411,1	203,4	1 050,7	477,0
1964	5 437,8	1 136,4	524,8	775,3	2 016,1	985,3	2 849,0	470,4	450,3	224,2	1 197,0	507,1
1965	5 692,7	1 087,9	550,0	765,5	2 295,9	993,5	3 424,9	594,5	532,1	243,7	1 435,9	618,7
1966	6 022,3	1 199,4	569,1	910,1	2 293,2	1 050,5	4 097,9	660,0	591,2	307,2	1 795,2	744,3
1967	5 897,8	1 219,3	589,9	886,1	2 138,4	1 064,0	4 423,6	663,5	588,0	342,9	1 965,5	863,7
1968	6 386,4	1 318,7	687,1	1 014,3	2 173,0	1 193,3	5 768,1	765,2	770,4	436,2	2 707,1	1 089,3
1967 IV	1 475,2	285,3	163,8	226,9	545,6	253,5	1 296,8	187,7	170,5	91,6	598,5	248,5
1968 I	1 502,1	335,1	172,7	250,1	499,5	244,7	1 424,2	197,1	217,2	94,0	658,2	257,7
II	1 599,2	307,7	170,1	236,2	557,9	327,3	1 368,6	171,8	187,2	105,9	640,4	263,3
III	1 621,2	319,3	162,8	252,3	573,2	313,5	1 469,9	198,5	179,3	122,6	698,9	270,7
IV	1 664,8	356,6	182,4	275,7	542,3	307,8	1 506,2	197,7	187,4	113,7	709,8	297,6
1969 I	1 463,0	297,2	135,8	202,2	516,6	311,1	1 206,7	183,7	140,9	83,3	511,5	287,3
II	2 001,3	442,8	201,6	284,7	692,0	380,3	1 629,9	228,6	209,4	111,2	729,3	351,5
III		336,3	194,5	274,7	670,3			190,9	168,1	123,2	683,9	
1968 A	521,7	90,7	56,9	92,1	179,3	102,6	468,5	63,2	52,2	41,7	222,5	88,9
S	526,8	110,0	51,7	87,2	171,7	106,2	462,1	48,0	64,9	42,3	222,1	84,9
O	553,0	119,2	68,6	90,3	185,1	89,9	525,8	73,1	62,1	42,2	251,2	97,2
N	552,4	110,7	51,4	90,9	178,0	121,4	527,3	72,8	63,8	36,6	228,6	125,4
D	556,5	126,7	59,2	94,8	179,3	96,5	451,3	51,9	60,4	34,9	229,8	74,2
1969 J	551,8	104,7	47,9	81,4	187,5	130,3	362,6	53,9	46,8	21,9	155,0	85,0
F	369,1	80,5	32,8	53,6	107,9	94,4	334,8	59,0	36,1	21,4	133,6	84,7
M	541,1	111,7	54,5	67,3	221,3	86,3	507,7	70,8	58,0	39,9	223,0	115,9
A	652,0	153,9	56,1	84,8	239,4	117,8	546,4	80,8	60,2	38,4	245,8	121,2
M	684,6	146,3	71,3	97,6	225,9	143,5	554,2	68,9	82,1	35,1	246,7	121,3
J	662,1	142,6	71,5	102,4	226,8	118,9	529,3	79,1	66,4	37,7	236,7	109,4
J	634,5	124,4	62,2	86,2	241,7	120,0	580,7	79,7	59,2	34,1	266,0	141,7
A	548,3	97,0	62,5	77,4	202,5	108,9	412,5	50,5	48,0	39,3	189,4	85,3
S		115,6	64,2	110,2	226,1			61,9	61,9	49,8	228,5	
O			69,5	94,4	244,6				71,1	55,8	285,8	
<b>LÄNDER DER KLASSE 2</b>						<b>PAYS DE LA CLASSE 2</b>						
1958	6 823,9	2 601,6	607,8	900,5	1 765,6	948,4	6 124,5	2 458,4	558,9	569,3	1 860,8	677,1
1959	6 669,4	2 222,6	645,1	877,7	1 947,8	976,2	5 925,6	2 346,2	481,0	595,9	1 893,7	608,8
1960	7 484,8	2 423,9	752,9	902,7	2 261,6	1 143,6	6 738,3	2 720,5	496,2	649,3	2 134,4	737,9
1961	7 575,3	2 423,8	731,5	946,1	2 325,8	1 148,2	6 764,7	2 571,5	459,7	663,1	2 261,6	808,9
1962	8 168,4	2 600,2	719,4	935,9	2 560,8	1 352,1	6 196,7	2 206,9	461,1	644,1	2 056,9	827,7
1963	8 822,2	2 723,0	797,7	1 013,3	2 644,3	1 643,9	6 354,9	2 318,2	425,1	605,0	2 099,2	907,4
1964	9 842,7	2 959,9	927,0	1 181,2	3 010,3	1 764,2	6 891,7	2 433,4	515,1	668,8	2 283,0	991,4
1965	10 528,8	3 020,8	964,0	1 195,2	3 362,3	1 986,5	7 509,9	2 488,4	574,2	718,5	2 566,6	1 162,1
1966	11 326,1	3 205,3	1 093,9	1 212,8	3 530,5	2 283,7	7 957,1	2 518,1	591,7	785,1	2 795,1	1 267,1
1967	11 592,5	3 213,6	1 118,3	1 357,8	3 423,9	2 477,9	8 298,9	2 638,4	579,4	799,7	2 899,7	1 381,7
1968	12 505,7	3 245,7	1 377,5	1 457,2	3 895,0	2 530,2	9 308,6	2 955,8	663,6	851,6	3 201,6	1 635,9
1967 IV	3 089,3	851,2	333,7	341,9	870,3	692,2	2 299,1	751,6	165,0	202,6	794,2	385,6
1968 I	3 112,5	856,6	353,1	388,2	972,5	542,2	2 290,7	766,5	163,8	215,7	776,3	368,5
II	3 057,8	734,7	346,7	347,5	972,0	656,9	2 109,1	605,8	165,1	200,3	726,3	411,7
III	3 054,8	771,3	328,2	365,0	951,5	638,7	2 325,0	741,3	154,1	212,1	814,6	402,9
IV	3 291,3	883,1	361,0	356,5	998,2	692,5	2 584,9	842,3	181,1	223,5	885,1	452,9
1969 I	3 515,0	935,3	377,1	392,6	1 080,5	729,5	2 449,9	801,4	181,3	233,7	817,8	415,7
II	3 623,0	1 006,4	394,5	422,0	1 060,1	740,0	2 522,5	817,7	175,0	227,8	843,0	459,0
III		755,7	385,1	420,8	1 064,2			690,7	180,7	251,8	909,4	
1968 A	989,2	248,0	105,8	118,1	314,9	202,4	747,3	224,8	49,9	67,3	271,7	133,5
S	1 051,8	258,9	117,5	123,7	304,8	247,1	697,6	213,0	45,3	69,9	247,6	121,8
O	1 088,5	274,2	138,0	117,9	348,9	209,5	888,9	296,2	60,7	85,3	297,9	148,9
N	1 122,5	305,4	110,7	125,7	333,0	247,7	823,0	252,5	54,5	76,4	289,3	150,2
D	1 081,6	311,8	104,6	113,5	317,2	234,4	871,4	294,9	65,1	62,1	297,8	151,4
1969 J	1 226,5	327,3	132,4	141,4	372,3	253,1	836,3	271,4	76,8	77,5	275,6	135,1
F	1 114,1	300,8	123,2	116,2	336,4	237,5	770,7	254,4	52,2	75,4	258,0	237,5
M	1 179,0	311,3	120,4	135,0	371,9	240,5	842,7	276,0	52,2	80,4	284,2	149,9
A	1 235,9	357,1	129,0	141,4	350,6	257,8	858,2	274,7	61,1	72,4	293,7	156,3
M	1 193,7	340,8	126,1	133,3	360,3	233,3	828,9	264,7	51,5	70,1	285,7	156,9
J	1 202,9	318,9	138,4	147,4	349,2	249,0	836,2	279,4	60,8	85,4	263,7	146,9
J	1 132,9	257,8	134,2	130,2	345,3	265,4	952,3	305,4	64,7	79,4	322,1	180,8
A	1 051,8	225,7	117,6	134,2	353,2	221,1	736,7	188,1	54,4	77,0	288,6	128,6
S		283,1	133,1	156,2	365,6			206,7	60,2	95,5	298,7	
O			148,5	149,5	410,8				68,6	94,3	353,8	

a) Neuer Umrechnungskurs : März 1961 für die Niederlande und Deutschland (BR); August 1969 für Frankreich; Oktober 1969 für Deutschland (BR).



TAB. 6

ÉVOLUTION DU COMMERCE DE LA CEE  
avec les principales zones  
(valeurs courantes)

MIO \$

Zeitraum Période	import						export					
	EWG-CEE	France a)	Belg.-Lux.	Nederland a)	Deutsch- land (BR) a)	Italia	EWG-CEE	France a)	Belg.-Lux.	Nederland a)	Deutsch land (BR) a)	Italia
<b>AOM</b>												
1958	1 546,4	1 187,7	176,8	42,8	85,1	54,1	1 859,8	1 578,4	132,7	48,9	60,1	39,7
1959	1 351,7	932,3	209,9	45,5	98,5	65,4	1 698,7	1 446,3	103,1	47,4	60,8	41,1
1960	1 662,8	1 133,7	280,0	43,0	126,6	79,4	1 881,9	1 666,4	74,5	43,6	61,7	35,7
1961	1 771,2	1 240,5	250,8	45,1	147,9	86,9	1 764,0	1 537,3	61,1	46,2	76,5	42,9
1962	1 850,1	1 328,4	203,2	43,8	158,1	116,6	1 432,7	1 223,0	66,3	40,0	61,6	41,9
1963	1 902,3	1 274,7	200,1	73,5	221,9	132,1	1 546,5	1 273,0	68,3	61,2	89,2	54,7
1964	2 059,2	1 369,8	239,4	79,5	249,3	121,2	1 652,7	1 304,5	94,3	73,6	113,4	67,0
1965	2 046,6	1 287,8	245,4	84,8	244,6	184,0	1 733,4	1 342,7	107,4	78,2	120,3	84,7
1966	2 283,1	1 353,4	351,7	80,0	294,3	203,7	1 706,9	1 279,2	104,3	108,1	124,6	90,6
1967	2 279,4	1 324,1	307,8	92,1	335,7	219,6	1 789,1	1 333,7	97,4	108,2	142,2	107,6
1968	2 498,4	1 352,3	398,0	130,4	390,9	226,8	2 064,2	1 447,7	127,5	147,3	195,1	146,5
1967 IV	598,7	333,0	94,4	23,3	89,5	58,6	502,1	377,6	24,8	28,9	39,9	30,9
1968 I	638,9	333,9	113,6	35,7	103,8	52,0	515,7	373,7	31,1	40,9	41,0	28,9
II	604,3	311,4	98,5	31,4	102,2	60,8	429,1	293,8	29,5	28,9	40,6	36,4
III	595,7	338,0	86,8	27,1	91,2	52,5	506,3	357,5	31,6	31,6	48,8	36,8
IV	605,5	362,0	105,0	36,3	93,7	61,5	613,2	422,6	35,3	46,0	64,7	44,4
1969 I	697,5	375,9	114,5	41,1	112,4	53,6	576,7	388,4	39,4	45,7	64,0	39,5
II	742,7	400,2	130,2	38,0	108,7	65,6	597,7	402,9	41,1	40,7	62,9	50,1
III		295,5	132,6	35,8	103,3			318,7	38,0	38,7	35,7	
1968 A	195,6	109,2	33,1	9,2	27,7	16,4	162,3	112,6	9,8	9,8	18,4	11,7
S	205,8	117,7	30,0	9,3	30,2	18,5	149,8	105,7	8,9	9,3	14,2	11,7
O	224,0	118,8	44,3	9,6	33,4	17,8	221,2	156,2	13,3	18,3	19,9	13,5
N	227,6	137,7	30,1	11,1	31,4	21,4	190,8	126,5	9,6	17,5	20,4	16,7
D	212,7	118,2	27,5	15,7	28,9	22,3	202,6	140,6	12,9	10,2	24,4	14,4
1969 J	242,9	133,0	36,7	14,5	40,1	18,7	187,1	126,5	15,2	14,5	20,8	11,0
F	228,0	118,5	42,2	12,5	36,4	18,4	185,9	125,8	12,0	13,8	20,3	13,9
M	228,4	126,0	35,6	14,1	36,0	16,6	202,9	136,1	12,1	17,1	22,9	14,6
A	259,9	141,0	42,5	13,8	38,7	23,8	203,1	135,4	13,7	14,4	23,3	16,2
M	241,3	134,4	35,5	12,3	35,9	23,2	196,6	131,1	13,1	13,4	22,2	16,8
J	244,8	128,1	52,1	11,8	34,0	18,7	198,0	136,5	14,2	13,0	17,4	17,0
J	220,4	97,6	46,5	12,7	36,2	27,3	207,8	135,9	14,1	13,9	23,6	20,2
A	183,1	92,4	29,8	11,7	31,3	17,8	143,3	87,6	11,8	9,5	21,7	12,7
S		109,9	55,0	11,3	35,7			99,9	11,9	15,3	20,2	
O			60,8	10,3	43,3				15,2	15,7	26,8	
<b>NICHTASSOZIIERTES AFRIKA DER KLASSE 2</b>												
1958	1 048,1	415,0	62,0	120,3	305,9	144,8	940,7	361,4	77,8	113,6	241,4	146,4
1959	1 121,3	365,4	73,9	146,2	353,3	182,5	979,5	375,2	66,7	108,6	292,4	136,6
1960	1 158,0	368,5	74,8	142,3	379,2	193,2	1 212,0	448,6	69,6	141,2	388,1	164,5
1961	1 160,0	340,6	89,2	161,7	375,9	192,6	1 150,7	412,9	64,6	141,5	346,6	185,1
1962	1 301,5	361,5	100,9	173,6	412,5	253,0	1 147,5	371,0	86,6	155,8	330,0	204,0
1963	1 609,5	463,7	110,8	194,7	525,0	315,3	1 286,7	426,6	65,6	138,4	392,0	263,9
1964	1 938,5	495,9	149,3	236,5	754,1	302,6	1 323,7	452,6	69,1	136,5	423,2	242,3
1965	2 195,6	563,1	158,3	242,6	919,3	312,2	1 529,7	480,9	91,2	166,8	451,3	339,5
1966	2 428,0	635,0	157,4	261,8	974,4	399,2	1 537,0	470,8	85,3	165,8	463,7	351,2
1967	2 449,6	612,1	199,5	281,5	871,7	484,8	1 599,0	485,5	86,8	157,5	477,6	391,7
1968	2 823,4	586,4	197,3	316,4	1 114,1	609,3	1 662,1	487,7	97,3	156,0	486,2	434,8
1967 IV	673,4	161,5	65,6	63,8	244,3	138,3	451,1	135,2	26,4	43,6	127,6	118,3
1968 I	699,0	167,7	48,7	78,9	273,3	130,4	407,7	125,8	28,0	38,3	116,9	98,8
II	697,7	144,6	48,4	71,2	265,9	167,5	375,4	98,8	21,7	34,5	111,8	108,7
III	683,6	127,5	53,6	78,7	278,0	145,8	425,7	129,5	22,2	39,7	125,8	108,6
IV	745,5	146,6	49,0	87,4	296,8	165,6	454,0	133,7	25,4	43,6	132,5	118,8
1969 I	856,4	201,6	54,9	89,2	328,4	182,3	431,9	137,3	25,5	48,3	117,3	103,6
II	898,5	211,6	62,4	96,0	321,5	207,0	439,2	136,1	18,9	47,7	122,6	114,0
III		148,5	51,3	111,5	284,1			120,6	25,0	51,5	142,3	
1968 J	225,1	48,5	20,1	26,3	88,4	41,9	166,9	56,8	9,4	15,7	46,6	38,6
A	219,6	39,5	12,1	26,1	92,2	49,7	133,9	39,2	7,1	11,4	40,9	35,2
S	237,9	43,0	17,1	26,3	97,3	54,2	124,2	34,0	5,8	12,5	38,2	33,7
O	237,0	40,7	16,0	29,5	100,4	50,3	151,7	45,9	7,9	15,1	45,6	37,2
N	252,5	50,0	14,7	33,3	93,1	61,5	148,6	39,5	8,4	14,5	41,7	44,6
D	258,4	58,8	16,3	25,0	103,5	54,8	152,6	48,4	9,1	14,0	44,4	36,8
1969 F	268,2	63,2	18,3	23,7	108,6	53,4	134,6	41,7	8,2	16,8	37,4	30,5
M	301,8	71,2	17,8	36,0	113,7	63,0	138,1	42,5	6,6	13,0	38,7	37,4
A	303,4	78,1	22,9	27,3	102,3	72,7	153,5	47,8	6,5	14,6	46,9	37,7
M	301,1	66,7	20,9	31,2	110,2	72,1	140,8	38,8	5,4	14,0	40,6	42,1
J	297,6	70,3	18,6	37,5	109,0	62,2	145,0	49,5	7,1	19,1	35,2	34,1
J	285,5	53,6	18,9	38,5	94,5	80,0	174,3	59,0	9,6	15,8	49,8	40,0
A	41,9	41,9	16,8	35,3	99,0	59,5	131,0	29,5	6,4	15,5	45,5	34,0
S		55,5	16,4	37,7	90,6			33,9	8,6	20,2	47,0	
O			16,0	44,2	105,4				9,0	16,8	56,2	

a) Nouveau taux de change : mars 1961 pour les Pays-Bas et l'Allemagne (RF); août 1969 pour la France; octobre 1969 pour l'Allemagne (RF).

ENTWICKLUNG DES EWG-HANDELS  
mit den wichtigsten Gebieten  
(tatsächliche Werte)

TAB. 6

MIO §

Zeitraum Période	import						export					
	EWG-CEE	France a)	Belg.-Lux.	Niederland a)	Deutsch- land (BR) a)	Italia	EWG-CEE	France a)	Belg.-Lux.	Niederland a)	Deutsch- land (BR) a)	Italia
<b>MITTEL- UND SÜDAMERIKA</b>						<b>AMÉRIQUE CENTRALE ET DU SUD</b>						
1958	1 647,0	216,7	152,2	272,9	788,8	216,5	1 604,2	223,0	179,9	204,5	722,3	274,6
1959	1 691,0	222,7	151,8	268,1	818,3	230,0	1 611,6	248,1	165,2	205,8	737,1	255,5
1960	1 873,4	259,2	177,1	258,0	885,9	293,3	1 693,3	281,2	154,0	198,4	785,4	274,3
1961	1 894,9	254,3	172,0	281,3	909,6	277,7	1 860,1	299,0	143,7	210,5	898,2	308,5
1962	2 222,9	308,8	202,9	286,0	1 073,2	352,0	1 783,5	302,5	138,1	205,9	820,8	316,1
1963	2 267,8	332,5	213,4	286,9	949,9	485,0	1 566,5	275,8	108,0	158,0	708,5	316,3
1964	2 465,0	381,7	220,3	290,9	1 025,5	546,6	1 676,4	278,6	142,5	172,7	755,4	327,2
1965	2 615,5	383,1	224,6	290,7	1 166,3	550,8	1 706,6	266,4	146,5	159,7	811,5	322,5
1966	2 731,3	392,4	247,7	276,0	1 145,8	669,5	1 905,9	317,1	145,3	182,7	938,8	322,0
1967	2 808,1	399,2	293,7	346,5	1 088,8	680,0	2 053,6	334,4	154,2	190,0	997,1	377,9
1968	2 679,0	358,5	306,3	314,8	1 095,3	604,1	2 326,8	413,8	162,7	201,6	1 093,7	455,0
1967 IV	601,1	93,4	71,6	67,8	245,2	123,0	554,9	93,6	48,9	47,9	264,0	100,5
1968 I	649,6	94,6	82,6	90,7	269,8	112,0	548,6	107,2	38,5	46,4	256,7	99,7
II	681,3	85,0	81,3	77,5	282,2	155,2	540,3	84,1	45,0	47,5	251,1	112,7
III	667,0	85,9	71,9	71,5	265,8	171,9	586,5	102,3	37,7	55,4	278,3	112,7
IV	681,3	93,1	70,9	75,1	277,3	165,0	651,6	120,1	41,8	52,3	307,5	129,9
1969 I	740,9	112,2	69,1	87,7	298,8	173,0	600,2	115,5	43,2	52,0	277,3	112,3
II	805,4	129,7	75,0	98,6	315,4	186,7	631,8	117,1	41,1	58,8	285,7	129,2
III		108,6	80,8	79,7	346,3			97,1	43,5	65,5	303,9	
1968 A	218,8	25,5	25,8	23,2	88,2	56,0	188,4	29,8	12,7	18,2	88,7	38,9
S	220,0	27,1	25,4	22,5	77,5	67,5	183,8	33,2	11,5	18,4	88,2	32,6
O	237,8	34,6	24,6	27,6	99,3	51,7	218,6	37,4	13,5	20,2	100,3	47,3
N	232,1	31,4	24,8	25,1	96,3	54,5	211,7	39,1	12,4	19,3	103,8	37,2
D	212,5	27,4	21,2	22,9	82,5	58,6	219,3	43,8	15,7	12,8	103,9	43,2
1969 J	257,8	39,4	25,1	30,4	107,6	55,3	208,9	35,6	19,6	19,3	94,6	36,9
F	231,7	36,8	21,2	29,4	86,1	58,3	183,9	38,9	11,2	14,6	83,2	36,0
M	251,3	36,2	22,6	27,9	105,2	59,5	207,6	38,1	12,5	18,2	99,5	39,4
A	263,4	44,1	24,0	32,1	99,5	63,8	205,3	33,9	12,4	18,1	94,9	46,0
M	251,7	43,3	22,4	29,2	105,4	50,9	202,9	44,2	12,6	15,5	90,5	40,1
J	289,7	41,7	28,3	37,3	110,6	71,8	224,1	39,2	15,5	25,3	100,3	43,8
J	260,5	38,6	26,7	25,4	107,5	62,3	246,6	41,6	13,1	18,9	110,9	62,0
A	258,2	33,2	29,5	23,1	114,3	58,2	195,9	28,0	13,9	22,4	95,8	35,8
S		36,9	24,0	31,2	124,5			28,7	16,0	24,1	97,2	
O			27,2	28,5	125,5				17,2	23,6	116,1	
<b>WESTASIEN</b>						<b>ASIE OCCIDENTALE</b>						
1958	1 802,8	606,9	161,6	311,2	294,2	429,0	693,1	110,1	77,5	74,7	329,0	101,8
1959	1 746,1	552,9	157,6	264,9	368,9	401,9	709,4	124,3	67,9	95,6	322,4	99,2
1960	1 828,5	460,4	160,3	305,8	461,2	440,8	815,6	140,1	92,4	108,5	345,8	128,8
1961	1 851,4	422,1	147,8	325,9	501,5	454,0	811,5	149,1	80,6	98,5	357,8	125,4
1962	1 926,3	435,4	140,3	319,9	547,0	483,7	764,9	139,1	87,8	95,4	308,0	134,7
1963	2 131,4	481,3	199,4	341,5	550,3	558,8	822,7	165,0	89,7	93,3	333,6	140,3
1964	2 306,5	527,0	219,2	371,3	548,2	640,8	966,4	211,5	108,4	113,9	352,7	179,9
1965	2 528,0	603,2	231,0	364,7	539,0	790,2	1 090,0	201,8	107,9	118,6	443,8	218,0
1966	2 637,4	608,3	216,8	388,7	573,7	850,0	1 258,8	228,1	114,3	129,0	524,4	262,9
1967	2 912,6	694,4	193,6	423,5	665,2	935,9	1 298,6	260,0	101,3	138,0	537,7	261,7
1968	3 317,0	767,9	344,9	500,7	776,1	927,4	1 615,3	359,0	130,8	150,2	655,0	320,4
1967 IV	929,7	216,3	67,0	136,0	179,5	331,0	377,9	84,2	28,6	34,4	161,9	68,8
1968 I	820,4	216,5	73,9	118,9	201,6	209,6	403,3	90,2	30,6	39,7	169,7	73,1
II	812,7	158,4	86,5	127,7	203,8	236,3	368,6	80,2	33,1	36,4	142,6	76,3
III	814,2	175,7	86,6	142,6	184,9	224,8	390,6	87,1	29,9	36,3	158,0	79,3
IV	870,9	217,3	100,0	111,5	185,5	256,7	452,9	101,4	37,3	37,8	184,7	91,7
1969 I	846,2	184,7	93,0	113,1	181,1	274,4	414,7	83,5	34,9	43,1	162,5	90,7
II	832,4	205,2	86,6	141,3	169,8	229,5	429,7	77,2	38,1	35,1	181,6	97,7
III		143,4	87,7	147,8	169,8			68,9	36,8	37,6	177,9	
1968 A	262,9	62,0	26,3	45,0	62,2	67,3	125,0	25,1	8,6	9,8	55,3	26,2
S	288,5	56,6	34,9	49,7	56,3	90,9	118,3	21,0	10,0	14,3	49,8	23,2
O	282,9	62,9	40,6	35,2	66,9	77,3	151,0	36,4	11,6	13,5	60,7	28,9
N	301,0	70,0	30,3	41,9	64,5	94,3	142,8	28,9	10,9	11,8	59,3	31,8
D	286,6	87,6	27,0	34,4	54,1	83,4	158,7	36,4	14,2	12,6	64,7	31,0
1969 J	311,6	66,5	36,4	47,5	64,5	96,7	139,9	28,8	15,4	12,7	54,5	28,4
F	269,4	64,4	26,8	32,5	54,4	91,3	127,4	25,5	9,8	11,8	51,8	28,6
M	265,4	54,6	29,9	33,0	62,1	85,7	147,3	29,2	9,7	18,5	56,2	33,6
A	287,5	73,0	24,9	52,3	56,5	80,9	153,8	29,1	14,7	10,8	63,4	35,7
M	285,4	76,4	34,2	43,7	61,2	69,9	143,4	23,5	10,3	11,1	64,7	33,7
J	263,0	59,4	27,5	45,4	52,0	78,7	132,6	24,6	12,5	13,1	53,5	28,8
J	250,2	45,4	32,0	39,9	57,1	75,7	156,6	30,9	15,5	12,8	64,2	33,2
A	252,1	43,8	29,3	49,6	58,0	71,5	123,6	18,1	9,1	11,3	56,6	28,5
S		58,2	26,4	58,3	54,7			20,9	12,1	13,6	57,0	
O			32,2	48,0	70,2				13,9	16,2	71,1	

a) Neuer Umrechnungskurs : März 1961 für die Niederlande und Deutschland (BR); August 1969 für Frankreich; Oktober 1969 für Deutschland (BR).

TAB. 6

ÉVOLUTION DU COMMERCE DE LA CEE  
avec les principales zones  
(valeurs courantes)

MIO \$

Zeitraum Période	import						export					
	EWG-CEE	France a)	Belg.-Lux.	Nederland a)	Deutsch- land (BR) a)	Italia	EWG-CEE	France a)	Belg.-Lux.	Nederland a)	Deutsch- land (BR) a)	Italia
<b>ANDERE LÄNDER DER KLASSE 2 (FERNER OSTEN)</b>												
1958	779,4	175,3	55,2	153,3	291,7	103,8	1 026,8	185,5	91,0	127,6	507,9	114,7
1959	759,2	149,2	51,8	153,0	308,8	96,4	926,4	152,4	78,1	138,5	481,0	76,4
1960	963,1	203,1	60,7	153,5	408,7	137,0	1 138,0	186,6	105,7	157,6	553,4	134,6
1961	898,6	167,0	71,8	132,0	390,8	137,0	1 180,9	175,6	109,7	166,3	582,4	146,9
1962	867,6	166,1	72,1	112,5	370,1	146,8	1 068,1	171,2	82,3	147,0	536,5	131,0
1963	911,2	170,7	74,1	116,6	397,2	152,7	1 132,5	177,0	93,4	154,2	575,8	132,2
1964	1 073,6	185,5	98,9	203,0	433,2	153,0	1 272,4	186,2	100,8	172,1	638,3	175,0
1965	1 143,1	183,6	104,8	212,5	493,0	149,3	1 450,2	196,6	121,2	195,2	739,7	197,4
1966	1 246,3	216,2	120,2	206,3	542,2	161,3	1 548,5	222,8	142,6	199,4	743,6	240,1
1967	1 142,8	183,7	123,7	214,2	463,5	157,6	1 558,6	224,8	139,8	206,0	742,8	242,8
1968	1 187,8	180,6	131,0	194,9	518,6	162,6	1 640,3	247,7	145,3	196,4	771,7	279,2
1967 IV	286,4	47,0	35,1	51,0	111,9	41,4	413,1	61,0	36,3	47,9	200,8	67,1
1968 I	304,6	44,0	34,2	64,0	124,1	38,2	415,4	69,6	35,5	50,4	192,0	67,9
II	261,8	35,3	31,9	39,7	118,0	37,0	395,7	48,9	35,9	53,0	180,3	77,7
III	294,3	44,2	29,7	45,0	131,6	43,7	416,0	64,8	32,7	49,2	203,7	65,6
IV	328,0	57,2	36,0	46,1	144,9	43,7	413,3	64,5	41,2	43,8	195,7	68,0
1969 I	374,0	60,9	45,6	61,4	159,9	46,2	426,5	76,7	38,4	44,9	196,8	69,6
II	344,0	59,6	40,3	48,1	144,8	51,2	424,1	84,5	35,9	45,6	190,1	68,0
III		59,7	33,5	46,0	160,7			85,4	37,5	58,4	219,8	
1968 A	92,2	11,8	8,5	14,5	44,4	13,0	137,7	18,1	11,6	18,0	68,4	21,5
S	99,7	14,5	10,0	15,9	43,4	15,9	121,5	19,0	9,1	15,4	57,2	20,7
O	106,8	17,2	12,4	16,0	48,9	12,4	146,4	20,4	14,4	18,1	71,4	22,1
N	109,4	20,2	10,9	14,4	47,9	16,0	129,1	18,4	13,3	13,4	64,0	20,0
D	111,5	19,8	12,7	15,6	48,1	15,3	138,0	25,8	13,2	12,6	60,3	26,1
1969 J	125,8	19,9	16,3	19,5	54,0	16,0	140,2	24,2	15,8	12,6	64,5	23,1
F	116,7	17,8	14,8	18,0	51,0	15,2	139,0	22,5	11,0	18,4	65,4	21,7
M	132,2	23,2	14,5	23,9	54,9	15,7	146,9	30,1	11,4	13,6	67,0	24,9
A	121,7	20,8	14,8	15,9	53,6	16,5	142,6	28,4	13,8	14,5	65,1	20,7
M	114,2	19,5	13,1	16,9	47,5	17,1	145,2	27,1	10,1	16,1	67,7	24,2
J	107,9	19,3	12,0	15,3	43,6	17,6	136,4	29,5	11,5	15,0	57,3	23,2
1969 J	116,2	22,6	9,9	13,7	49,9	20,1	167,1	37,9	12,4	17,9	73,5	25,3
A	106,0	14,5	12,2	14,5	50,6	14,2	142,9	24,9	13,1	18,3	69,0	17,6
S		22,6	11,4	17,8	60,2			23,2	11,6	22,2	77,3	
O			12,3	18,5	66,4				13,4	22,0	83,5	
<b>OSTEUROPA b)</b>												
1958	677,7	173,9	56,9	77,5	266,6	102,9	625,7	145,6	62,3	51,7	277,3	88,8
1959	823,3	160,4	74,4	110,4	323,2	154,8	710,7	158,4	60,1	58,4	314,2	119,5
1960	975,0	154,6	77,5	97,4	380,5	265,0	991,9	220,6	96,5	62,6	440,3	171,8
1961	1 077,3	166,5	87,2	104,2	412,5	307,0	1 098,5	234,9	93,2	78,0	476,4	215,9
1962	1 201,8	197,4	101,7	99,1	472,2	331,4	1 170,5	267,1	86,7	76,4	504,2	236,1
1963	1 362,8	250,9	113,7	120,4	453,2	424,5	1 079,7	226,0	73,5	71,9	438,6	269,7
1964	1 359,5	259,1	117,4	125,3	486,7	371,1	1 212,6	234,8	77,2	73,9	551,2	275,5
1965	1 572,9	272,3	120,6	150,8	589,2	440,0	1 416,0	300,9	93,5	104,4	587,7	329,5
1966	1 800,4	347,9	136,3	150,5	650,4	515,3	1 676,2	387,1	119,8	116,5	695,8	357,0
1967	2 011,5	360,7	136,3	158,7	666,3	689,5	2 101,7	438,1	155,7	179,6	883,2	445,1
1968	2 119,3	373,4	151,5	175,4	762,8	656,3	2 376,6	557,2	145,5	179,0	945,1	549,9
1967 IV	593,2	99,6	37,2	47,4	207,6	201,3	561,0	121,0	48,9	37,6	237,7	115,6
1968 I	509,5	93,6	38,0	47,4	178,8	151,7	585,8	161,1	38,8	38,8	226,7	120,7
II	487,2	76,2	35,9	37,8	163,6	173,7	521,9	90,5	39,8	46,1	205,6	138,9
III	517,3	90,7	33,0	42,7	192,1	158,7	589,4	153,6	32,7	39,2	232,9	131,0
IV	605,7	112,9	44,9	47,5	228,3	172,2	681,9	151,9	35,1	54,9	280,7	159,2
1969 I	548,3	117,3	33,4	47,2	191,3	159,0	596,6	124,2	36,7	46,7	243,4	145,6
II	572,4	108,2	35,3	49,6	198,2	181,1	687,4	140,3	40,1	60,6	256,6	189,7
III		101,8	41,1	56,6	234,8			126,6	31,7	52,4	281,6	
1968 A	162,2	26,6	11,1	12,1	62,5	49,9	176,0	43,3	9,4	10,7	68,2	44,4
S	174,3	32,2	11,0	13,4	59,3	58,5	201,5	55,7	10,4	12,7	84,5	38,2
O	194,6	36,7	12,5	14,5	75,8	55,1	217,3	54,2	13,2	20,6	87,4	42,0
N	200,9	36,5	14,6	17,4	74,3	58,2	220,8	46,0	9,1	20,1	88,8	56,8
D	208,4	39,1	16,4	15,9	78,3	58,7	239,4	52,1	12,5	14,3	102,7	57,7
1969 J	196,7	43,9	13,1	15,3	66,8	57,6	192,6	41,3	13,3	13,3	84,4	40,3
F	169,7	35,9	9,9	16,6	59,2	48,1	180,8	38,9	9,4	13,6	73,9	45,1
M	181,9	37,5	10,5	15,4	65,3	53,3	221,6	44,4	14,1	19,8	85,1	58,3
A	185,8	35,9	10,7	16,2	66,8	56,2	226,8	47,2	16,4	15,4	90,7	57,0
M	181,7	32,4	11,2	16,8	61,4	59,9	227,3	39,6	12,4	19,7	86,1	69,5
J	204,4	39,9	13,2	16,6	70,0	64,8	232,5	53,4	10,8	25,5	79,8	62,9
1969 J	213,3	41,1	12,4	17,2	83,3	59,3	245,5	56,8	9,9	18,1	99,0	61,8
A	180,9	28,4	13,7	20,3	69,3	49,2	185,1	29,8	7,5	16,0	88,6	43,2
S		32,9	14,9	19,1	82,2			41,1	13,4	18,4	94,0	
O			14,2	21,3	100,4				11,7	19,9	109,4	
<b>EUROPE ORIENTALE b)</b>												
1958	677,7	173,9	56,9	77,5	266,6	102,9	625,7	145,6	62,3	51,7	277,3	88,8
1959	823,3	160,4	74,4	110,4	323,2	154,8	710,7	158,4	60,1	58,4	314,2	119,5
1960	975,0	154,6	77,5	97,4	380,5	265,0	991,9	220,6	96,5	62,6	440,3	171,8
1961	1 077,3	166,5	87,2	104,2	412,5	307,0	1 098,5	234,9	93,2	78,0	476,4	215,9
1962	1 201,8	197,4	101,7	99,1	472,2	331,4	1 170,5	267,1	86,7	76,4	504,2	236,1
1963	1 362,8	250,9	113,7	120,4	453,2	424,5	1 079,7	226,0	73,5	71,9	438,6	269,7
1964	1 359,5	259,1	117,4	125,3	486,7	371,1	1 212,6	234,8	77,2	73,9	551,2	275,5
1965	1 572,9	272,3	120,6	150,8	589,2	440,0	1 416,0	300,9	93,5	104,4	587,7	329,5
1966	1 800,4	347,9	136,3	150,5	650,4	515,3	1 676,2	387,1	119,8	116,5	695,8	357,0
1967	2 011,5	360,7	136,3	158,7	666,3	689,5	2 101,7	438,1	155,7	179,6	883,2	445,1
1968	2 119,3	373,4	151,5	175,4	762,8	656,3	2 376,6	557,2	145,5	179,0	945,1	549,9
1967 IV	593,2	99,6	37,2	47,4	207,6	201,3	561,0	121,0	48,9	37,6	237,7	115,6
1968 I	509,5	93,6	38,0	47,4	178,8	151,7	585,8	161,1	38,8	38,8	226,7	120,7
II	487,2	76,2	35,9	37,8	163,6	173,7	521,9	90,5	39,8	46,1	205,6	138,9
III	517,3	90,7	33,0	42,7	192,1	158,7	589,4	153,6	32,7	39,2	232,9	131,0
IV	605,7	112,9	44,9	47,5	228,3	172,2	681,9	151,9	35,1	54,9	280,7	159,2
1969 I	548,3	117,3	33,4	47,2	191,3	159,0	596,6	124,2	36,7	46,7	243,4	145,6
II	572,4	108,2	35,3	49,6	198,2	181,1	687,4	140,3	40,1	60,6	256,6	189,7
III		101,8	41,1	56,6	234,8			126,6	31,7	52,4	281,6	
1968 A	162,2	26,6	11,1	12,1	62,5	49,9	176,0	43,3	9,4	10,7	68,2	44,4
S	174,3	32,2	11,0	13,4	59,3	58,5	201,5	55,7	10,4	12,7	84,5	38,2
O	194,6	36,7	12,5	14,5	75,8	55,1	217,3	54,2	13,2	20,6	87,4	42,0
N	200,9	36,5	14,6	17,4	74,3	58,2	220,8	46,0	9,1	20,1	88,8	56,8
D	208,4	39,1	16,4	15,9	78,3	58,7	239,4	52,1	12,5	14,3	102,7	57,7
1969 J	196,7	43,9	13,1	15,3	66,8	57,6	192,6	41,3	13,3	13,3	84,4	40,3

Werte : Tausend Dollar

Indices : Vergleichszeitraum des Vorjahres = 100

import

JAN.-OKT. 1969		EWG - CEE (1)		France (2)		Belg. - Lux.		Nederland		Deutschland (BR) (1)		Italia	
Code	Ursprung - Origine	1 000 \$	Indices	1 000 \$	Indices	1 000 \$	Indices	1 000 \$	Indices	1 000 \$	Indices	1 000 \$	Indices
.0	MONDE							8556.800	117	20463.305	123		
.01	INTRA-CEE							5119.737	121	8966.095	131		
.02	EXTRA-CEE							3877.063	113	11497.210	118		
.1	CLASSE 1							2290.939	112	7058.322	122		
.11	ALE							1036.615	119	3133.644	122		
.12	AUT. EUR. OCCID.							179.593	121	835.260	138		
.15	AMERIQUE DU NORD							928.214	104	2392.662	117		
.19	AUT. CLASSE 1							146.917	117	696.776	126		
.2	CLASSE 2							1384.839	114	3615.541	111		
.20	.ADM							125.170	121	367.593	111		
.21	.EAMA							102.109	131	202.835	112		
.22	.DOM							564	123	687	13		
.23	.TOM							19.818	95	31.658	131		
.24	.ALGERIE							2.679	96	132.433	111		
.25	AFR. MEDIT. NOA							156.620	117	632.609	144		
.26	AUT. AFRIQUE							184.220	148	408.722	112		
.27	AMERIQUE C. SUD							294.953	110	1086.039	118		
.28	ASIE OCCIDENTALE							450.168	106	590.841	90		
.29	AUT. CLASSE 2							174.108	106	531.737	126		
.3	CLASSE 3							200.342	119	802.729	118		
.31	EUROPE ORIENTALE							174.852	123	724.784	119		
.32	AUT. CLASSE 3							25.490	101	77.945	108		
.9	DIVERS NON CL.							542	45	20.618	110		
001	FRANCE							696.437	142	2678.111	134		
002	BELGIQUE-LUXBG.							1613.473	116	1867.268	133		
003	PAYS-BAS									2361.135	131		
004	ALLEMAGNE RF							2382.754	119				
005	ITALIE							427.073	120	2059.581	124		
022	ROYAUME-UNI							509.469	122	823.344	119		
024	ISLANDE							659	136	8.685	160		
026	IRLANDE (EIRE)							9.720	107	26.832	138		
028	NORVEGE							59.707	121	282.751	127		
030	SUEDE							208.864	119	608.375	117		
032	FINLANDE							77.004	112	292.373	140		
034	DANEMARK							59.202	104	307.298	121		
036	SUISSE							115.952	106	603.433	127		
038	AUTRICHE							69.192	130	454.351	127		
040	PORTUGAL							13.629	126	53.792	130		
042	ESPAGNE							44.170	153	193.715	137		
044	GIBRALTAR							117	155	119	97		
046	MALTE							851	265	2.236	207		
048	YUGOSLAVIE							17.010	101	194.854	157		
050	GRECE							15.445	119	130.399	136		
052	TURQUIE							14.817	126	74.587	110		
054	EUROPE NDA												
056	U.R.S.S.							54.157	125	263.053	108		
058	ZONE MARCHÉ EST							46.154	145				
060	POLCHNE							17.701	93	104.458	114		
062	TCHECOSLOVAQUIE							25.157	114	133.503	155		
064	HONGRIE							20.522	132	78.409	130		
066	ROUMANIE							6.838	81	96.041	115		
068	BULGARIE							4.288	192	47.857	107		
070	ALBANIE							35	130	463	75		
200	AFR. NORD ESPAGN.							1.189	51	7.123	89		
204	MAROC							12.084	89	38.595	111		
208	ALGERIE							2.679	56	132.413	111		
212	TUNISIE							10	9	18.503	111		
214	LIBYE							132.144	122	535.525	113		
220	EGYPTE							12.187	119	35.573	147		
224	SOUDAN							3.518	80	33.008	94		
228	MAURITANIE							2.579	NS	10.998	76		
232	MALI							197	19	79	6		
234	HAUTE-VOLTA							1	100	256	243		
240	NIGER							2	7	446	NS		
244	CHAD							254	92	1.483	132		
248	SENEGAL							3.609	148	6.086	130		
252	GAMBIE							5.420	NS	1.933	116		
256	GUINEE PORTUGAISE							2.451	103	1.366	80		
260	GUINEE							210	26	5.782	144		
264	SIERRA LECNE							9.868	107	9.048	66		
268	LIBERIA							10.999	115	79.645	96		
272	COTE-D'IVOIRE							18.215	107	70.471	132		
276	GHANA							15.559	98	37.998	131		
280	TOGO							9.248	136	11.600	194		
284	DAHOMY							1.804	NS	2.474	101		
288	NIGERIA, FED. DU							74.164	293	60.213	153		
302	CAMEROUN RF							38.201	133	28.516	121		
306	REP. CENTRAFRIC.							2	NS	231	50		
310	GUINEE ESPAGN.							3.489	218	618	572		
314	GABON							3.878	102	12.847	94		
318	CONGO BRAZZA							4.275	127	16.795	105		
322	CONGO, REP. DEM.							18.632	144	34.634	86		
324	RWANDA							26	289	916	197		
328	BURUNDI							3	7	528	96		
330	ANGOLA							30.827	160	32.367	177		
334	ETHIOPIE							1.551	99	8.695	102		
338	T. FR. AFARS-ISSAS							11	138	19	136		
342	SOMALIA							5	167	135	91		
346	KENYA							4.336	126	17.351	126		
350	UGANDA							1.898	54	6.753	92		
352	TANZANIE							4.760	82	10.777	127		
362	ILES MAURICE							323	21	112	53		
366	MOZAMBIQUE							4.122	60	5.168	59		
370	MADAGASCAR							678	82	4.350	119		
372	REUNION							253	NS	173	97		
376	ARCH. DES COMORES									120	97		
378	ZAMBIE							7.742	128	108.403	136		
382	RHODESIE							126	27	1.082	8		
386	MALAWI							2.068	58	1.370	46		
390	REP. AFRIQUE DU SUD							21.792	77	188.965	107		

(1) Siehe Fußnote 1, Tab. 2.

(2) Siehe Fußnote a), Tab. 5.

## import

Valeurs : millier de dollars

Indices : même période de l'année précédente = 100

JAN.-OCT. 1969		EWG - CEE (1)		France (2)		Belg. - Lux.		Nederland		Deutschland (BR) (1)		Italia	
Code	Origine - <i>Ursprung</i>	1 000 \$	Indices	1 000 \$	Indices	1 000 \$	Indices	1 000 \$	Indices	1 000 \$	Indices	1 000 \$	Indices
400	ETATS-UNIS							851.997	103	2123.558	117		
404	CANADA							76.317	120	269.084	118		
408	ST-PIERRE ET MIQU							9.322	14	68.231	137		
412	MEXIQUE							3.317	96	26.734	88		
416	GUATEMALA							14.456	142	2.739	171		
420	HONDURAS BRIT							1.952	363	34.020	80		
424	HONDURAS							2.480	129	45.617	109		
428	SALVADOR							2.511	133	17.835	95		
432	NICARAGUA							3.711	110	13.858	99		
436	COSTA RICA							454	128	16.277	941		
440	PANAMA							991	13	103	75		
444	CANAL PANAMA							317	116	2.269	122		
448	CUBA							447	57	6.598	91		
452	HAÏTI							302	83	1.104	84		
456	REP. DOMINICAINE							3	4	23	2		
458	GUADÉLOUPE							618	250	481	139		
462	MARTINIQUE							216	123	1.864	124		
464	JAMAÏQUE							3	239	1.881	161		
468	INDES OCCIDENT.							1.039	74	4.352	61		
472	TRINIDAD, TCBAGO							273	5	1.940	42		
474	ARUBA							7.513	149	5.634	278		
478	CURACAO							25.423	126	6.104	110		
480	COLOMBIE							17.204	71	6.167	110		
484	VENEZUELA							393	78	2.616	127		
488	GUYANE (ANC. BR.)							11.831	116	18.245	175		
492	SURINAM							2	6	32	10		
496	GUYANE FR.							2.160	84	32.789	200		
500	EQUATEUR							33.438	152	109.128	117		
504	PEROU							69.316	107	235.078	127		
508	BRESIL							12.103	141	193.185	135		
512	CHILI							4.421	63	11.134	115		
516	BOLIVIE							1.933	115	16.224	177		
520	PARAGUAY							5.591	93	111.776	112		
524	URUGUAY							80.810	113				
528	ARGENTINE												
600	CHYPRE							1.975	97	16.635	83		
604	IRAN							34.572	121	6.515	117		
608	SYRIE							33.372	84	3.828	115		
612	IRAK							12.450	167	32.586	83		
616	IRAN							69.556	111	153.054	97		
620	AFGHANISTAN							3	23	10.587	117		
624	ISRAEL							13.465	88	75.847	117		
628	JORDANIE							99	900	119	277		
632	ARABIE SAOUDITE							110.867	124	178.331	91		
636	KOWEÏT							132.639	84	38.902	97		
640	BAHREÏN							4.421	63	6.777	166		
644	KATAR							8.890	85	4.853	65		
648	MASC. OMAN, TR. OMAN							27.648	262	76.978	27		
652	YEMEN							16	229	26	45		
656	ARABIE DU SUD							204	44	1.370	423		
660	PAKISTAN							9.787	104	32.974	105		
664	UNION INDIENNE							14.581	105	49.181	101		
668	CEYLAN, MALDIVES							4.794	58	11.369	103		
672	NEPAL, BHOUTAN							24	44	912	206		
676	UNION BIRMANE							1.459	78	7.973	106		
680	THAÏLANDE							23.701	141	33.241	103		
684	LAOS							8	NS	3	60		
688	VIETNAM NORD							87	85	187	134		
692	VIETNAM SUD							209	73	516	70		
696	CAMBODGE							969	186	948	162		
700	INDONÉSIE							43.936	85	94.359	146		
704	MALAYSIA							10.285	106	50.818	135		
708	SINGAPOUR							9.880	92	5.944	152		
712	PHILIPPINES							14.842	78	36.946	94		
716	TIMOR PORT. MACAD							1.523	148	10.350	170		
720	MONGOLIE, REP. POP.									148	126		
724	CHINE, REP. POP.							23.181	102	72.956	105		
728	CORÉE DU NORD							2.222	87	4.654	219		
732	CORÉE DU SUD							5.023	202	9.956	134		
736	JAPON							84.420	115	334.186	139		
740	FORMOSE (TAIWAN)							8.087	191	47.090	118		
800	AUSTRALIE							24.946	143	127.197	152		
804	NOUVELLE-ZELANDE							31.005	189	137.363	122		
808	REP. USA OCEANIE							9.700	135	36.264	145		
812	OCEANIE BRIT.							4	31	1	50		
816	NOUV. HEBRIDES							13	7	1.420	61		
818	NOUV. CALEDONIE									5.175	83		
822	POLYNÉSIE FR.							189	242	525	66		
950	SOUT. PROV. BORD									20.618	110		
954	DIVERS NDA							130	NS				
958	NON SPECIFIÉS							812	39				
962	PORTS FRANCS												
977	SECRET												
981	EUROPE							6510.297	120	13659.783	128		
982	AFRIQUE							467.684	127	1563.856	112		
983	AMÉRIQUE							1242.796	105	3505.014	118		
984	ASIE							734.169	107	1533.288	110		
985	OCEANIE							40.911	171	180.746	123		

7

(1) Voir note 1 du Tab. 2.

(2) Voir note a) du tab. 5.

Werte : Tausend Dollar  
Indices : Vergleichszeitraum des Vorjahres = 100

export

JAN.-OKT. 1969		EWG - CEE (1)		France (2)		Belg. - Lux.		Nederland		Deutschland (BR) (1)		Italia	
Code	Bestimmung - Destination	1 000 \$	Indices	1 000 \$	Indices	1 000 \$	Indices	1 000 \$	Indices	1 000 \$	Indices	1 000 \$	Indices
.0	MONDE					8189.561	122	8210.976	120	23618.647	118		
.01	INTRA-CEE					5523.200	129	4911.391	126	9460.981	126		
.02	EXTRA-CEE					2666.361	110	3299.585	112	14157.666	113		
.1	CLASSE 1					1873.844	111	2178.190	110	10129.318	112		
.11	AELE					883.734	120	1315.219	111	5266.472	116		
.12	AUT.EUR.OCCID.					234.756	139	266.776	117	1498.506	122		
.15	AMERIQUE DU NORD					638.719	93	432.690	105	2474.100	100		
.19	AUT.CLASSE 1					116.635	118	163.505	107	890.240	114		
.2	CLASSE 2					604.092	111	807.526	113	2923.983	112		
.20	.ADM					131.970	126	140.471	117	219.135	146		
.21	.EAMA					101.930	118	77.805	144	121.933	131		
.22	.ODH					2.833	96	8.587	124	31.656	118		
.23	.TOM					5.646	123	42.661	82	18.663	115		
.24	.ALGERIE					21.561	200	12.418	162	69.029	210		
.25	AFR.MEDIT.NDA					29.405	125	56.179	140	171.649	115		
.26	AUT.AFRIQUE					49.150	87	108.125	123	266.818	107		
.27	AMERIQUE C. SUD					144.959	108	199.923	118	983.024	113		
.28	ASIE OCCIDENTALE					123.416	117	131.931	105	593.085	112		
.29	AUT.CLASSE 2					125.192	105	170.897	100	690.272	107		
.3	CLASSE 3					133.642	95	213.586	131	1049.272	117		
.31	EUROPE ORIENTALE					120.102	97	179.694	124	890.960	118		
.32	AUT.CLASSE 3					13.540	81	33.892	189	158.282	113		
.9	DIVERS NON CL.					54.786	127	100.282	107	55.093	95		
001	FRANCE					1724.648	143	957.725	137	3192.975	132		
002	BELGIQUE-LUXBG.							1137.075	116	1934.545	128		
003	PAYS-BAS					1598.507	112			2402.683	116		
004	ALLFMAGNE RF					1858.008	132	2417.020	128				
005	ITALIE					342.937	130	399.571	120	1930.778	128		
022	ROYAUME-UNI					324.853	110	624.572	105	964.879	118		
024	ISLANDE					2.719	84	4.515	65	15.172	101		
026	IRLANDE (EIRE)					25.927	185	24.987	97	82.849	111		
028	NORVEGE					71.127	127	68.584	127	31.656	114		
030	SUEDE					155.196	135	210.176	109	397.928	118		
032	FINLANDE					32.789	127	47.939	129	254.099	133		
034	DANEMARK					93.739	146	125.598	130	572.410	117		
036	SUISSE					166.852	123	161.964	117	1336.731	118		
038	AUT.SUISSE					42.143	107	76.143	107	1006.886	113		
040	PORTUGAL					30.464	119	28.072	129	170.982	114		
042	ESPAGNE					83.556	152	85.528	105	421.916	125		
044	GIBRALTAR					2.777	128	1.884	239	3.659	90		
046	MALTE					1.558	130	3.620	113	3.267	123		
048	YUGOSLAVIE					26.648	154	29.601	136	34.811	123		
050	GREECE					42.602	114	50.596	135	235.597	116		
052	TURQUIE					19.384	129	18.306	124	135.036	94		
054	EUROPE NDA												
056	U.P.S.					40.233	103	51.391	145	324.180	149		
058	ZONE MARK EST					12.446	93	28.497	132				
D60	POLOGNE					20.732	105	21.555	95	122.410	103		
062	TCHECOSLOVAQUIE					14.603	88	23.617	101	168.151	125		
064	HONGRIE					8.956	96	20.069	189	71.372	103		
066	ROUMANIE					19.481	124	27.483	124	150.049	98		
068	BULGARIE					3.927	51	6.347	78	53.135	90		
070	ALBANIE					22	21	6.725	181	1.493	115		
200	AFR.NORD ESPAGN.					7.195	109	17.829	133	28.564	128		
204	MAROC					13.744	103	12.723	109	44.174	128		
208	.ALGERIE					21.561	200	12.418	162	69.029	210		
212	TUNISIE					2.073	107	3.776	96	14.590	91		
216	LIBYE					9.088	96	21.385	141	52.471	119		
220	EGYPTE					4.586	86	18.297	98	60.402	111		
224	SOUHAN					3.462	113	9.749	133	9.749	91		
228	.MAURITANIE					1.468	140	451	13	1.390	136		
232	.MALI					66	32	192	206	680	84		
236	.HAUTE-VOLTA					342	46	829	133	2.272	184		
240	.NIGER					569	66	1.748	171	1.616	151		
244	.TCHAD					261	46	1.089	136	1.030	194		
248	.SENEGAL					2.735	68	13.717	290	10.919	133		
252	GAMBIE					80	58	291	67	325	87		
256	GUINEE PORTUGAISE					211	101	2.306	323	1.010	230		
260	GUINEE					289	57	5.683	100	2.320	195		
264	SERRA LECNE					1.080	168	2.814	117	3.693	110		
268	LIBERIA					2.055	63	6.962	107	18.761	242		
272	.COTE-D'IVOIRE					6.614	122	12.291	100	19.483	118		
276	GHANA					1.952	223	10.791	130	26.685	126		
280	.TOGO					1.651	124	1.915	125	3.496	147		
284	.DAHOMY					1.356	137	3.362	112	2.443	171		
288	NIGERIA, FED.DU					7.085	58	26.527	231	55.910	102		
302	.CAMEROUN RF					4.640	146	5.059	113	15.361	142		
306	.REP.CENTRAFRIC.					448	106	725	94	1.687	76		
310	GUINEE ESPAGN.					65	6	202	31	165	13		
314	.GABON					1.452	140	2.160	110	4.634	126		
318	.CONGO BRAZZA					1.315	93	2.163	98	5.267	84		
322	.CONGO, REP.DEM.					72.633	127	27.385	200	32.941	144		
324	.RWANDA					2.070	78	262	56	1.105	105		
328	.BURUNDI					2.557	57	804	170	1.602	88		
330	ANGOLA					9.762	149	2.933	61	27.867	107		
334	ETHIOPIE					1.547	58	3.532	93	13.925	96		
338	.T.FR.AFARS-ISSAS					358	224	910	75	893	133		
342	SOMALIA					1.247	106	293	105	3.640	140		
346	KENYA					3.847	71	7.903	91	20.288	94		
350	UGANDA					909	90	1.598	110	6.638	80		
352	TANZANIE					2.241	85	5.892	90	10.847	112		
362	ILE S.MAURICE					584	75	1.166	117	1.805	57		
366	MADAGASCAR					3.812	70	5.208	104	12.957	155		
370	.MADAGASCAR					2.999	147	3.450	97	12.957	155		
372	.REUNION					1.145	113	1.654	128	2.194	161		
376	.ARCH.DES COMORES					59	69	60	300	53	91		
378	ZAMBIE					3.113	115	4.732	151	15.420	106		
382	RHODESIE					104	7	104	7	2.168	155		
386	MALAWI					157	81	633	120	2.168	155		
390	REP.AFRIQUE DU SUD					30.776	93	51.722	102	337.143	118		

(1) Siehe Fußnote 1, Tab. 2.

(2) Siehe Fußnote a), Tab. 5.

TAB. 7

RESEAU DU COMMERCE DE LA CEE

## export

Valeurs : millier de dollars

Indices : même période de l'année précédente = 100

JAN.-OCT. 1969		EWG - CEE (1)		France (2)		Belg. - Lux.		Nederland		Deutschland (BR) (1)		Italia	
Code	Bestimmung - Destination	1 000 \$	Indices	1 000 \$	Indices	1 000 \$	Indices	1 000 \$	Indices	1 000 \$	Indices	1 000 \$	Indices
400	ETATS-UNIS					590.935	91	373.456	102	2210.551	98		
404	CANADA					47.784	121	59.234	124	263.549	120		
408	ST-PIERRE ET MIQU					13	218	162	96				
412	MEXIQUE					20.443	118	23.115	117	125.510	101		
416	GUATEMALA					2.781	100	2.430	89	17.205	103		
420	HONDURAS BRIT					1.740	73	4.942	138	7.852	154		
424	HONDURAS					3.476	244	1.854	91	6.382	126		
428	SALVADOR					2.653	73	3.844	116	13.911	109		
432	NICARAGUA					1.428	145	736	59	8.111	45		
436	COSTA RICA					3.388	129	2.710	176	12.982	125		
440	PANAMA					2.978	37	7.642	111	30.987	96		
444	CANAL PANAMA					11	61	610	110	189	77		
448	CUBA					3.644	276	4.844	73	21.161	284		
452	HAITI					824	100	957	88	1.658	127		
456	REP. DOMINICAINE					2.293	89	3.406	80	9.507	126		
458	GUADALOUBE					639	117	2.718	129	2.664	117		
462	MARTINIQUE					857	124	2.606	124	2.945	135		
464	JAMAIQUE					2.748	134	3.350	82	8.931	129		
468	INDES OCCIDENT.					748	161	5.100	139	2.577	132		
472	TRINIDAD, TOBAGO					1.327	124	3.018	105	3.718	137		
474	APUBA					411	84	3.403	122	1.445	140		
478	CURACAO					1.415	118	22.674	68	5.211	117		
480	COLOMBIE					2.531	174	9.691	121	4.844	116		
484	VENEZUELA					14.194	66	23.544	119	111.839	114		
488	GUYANE (ANC. BR.)					660	71	3.073	107	2.242	122		
492	SURINAM					1.480	139	12.194	102	4.625	101		
496	GUYANE FR.					157	70	2.609	100	3.767	66		
500	EQUATEUR					4.940	138	2.940	108	23.150	102		
504	PEROU					12.746	111	10.329	106	53.185	102		
508	BRESIL					27.415	108	31.707	143	211.994	115		
512	CHILI					9.153	127	8.354	82	70.803	102		
516	BOLIVIE					1.377	123	4.107	133	16.243	178		
520	PARAGUAY					1.377	123	4.107	133	16.243	178		
524	URUGUAY					2.525	96	7.446	97	9.054	133		
528	ARGENTINE					15.363	176	35.596	202	147.717	138		
600	CHYPRE					3.296	118	5.582	159	12.975	136		
604	LIBAN					12.551	124	11.408	100	45.899	110		
608	SYRIE					4.916	119	5.368	107	24.653	142		
612	IRAK					8.456	84	12.302	312	14.934	89		
616	IRAN					23.867	126	26.317	82	229.490	99		
620	AFGHANISTAN					144	119	1.390	119	5.157	99		
624	TURQUIE					37.781	109	28.039	112	125.416	131		
628	JORDANIE					3.133	140	2.689	72	12.517	103		
632	ARABIE SAOUDI TE					18.567	146	15.331	90	56.306	120		
636	KOWEIT					6.728	103	10.006	105	48.615	105		
640	BAHREIN					851	169	2.249	66	2.885	105		
644	KATAR					554	54	7.648	110	3.225	117		
648	MASC. OMAN, TR. CHAN					2.836	145	7.130	131	11.172	114		
652	YEMEN					149	146	661	135	889	209		
656	ARABIE DU SUD					7.880	89	3.201	89	4.023	109		
660	PAKISTAN					7.880	69	10.228	92	81.250	90		
664	UNION INDIENNE					31.324	106	19.144	128	103.000	82		
668	CEYLAN, MALDIVES					3.456	119	4.111	79	21.148	151		
672	NEPAL, BHOUTAN					113	143	67	67	705	71		
676	UNION BIRMANE					1.197	63	3.871	34	20.635	218		
680	THAILANDE					4.971	77	16.587	88	79.001	119		
684	LAOS					25	192	226	103	1.166	62		
688	VIETNAM NORD					30	167	4	9	34	5		
692	VIETNAM SUD					2.000	107	3.488	120	14.484	161		
696	CAMBODGE					348	39	688	79	5.034	153		
700	INDONESIE					4.243	189	32.731	98	55.989	121		
704	MALAYSIA					6.263	127	10.112	89	30.881	104		
708	SINGAPOUR					6.216	92	16.702	96	42.838	150		
712	PHILIPPINES					5.803	65	18.914	119	63.636	88		
716	TIMOR PORT., MACAO					1	25	122	109	8.108	103		
720	MONGOLIE, REP. POP.							3	4	262	109		
724	CHINE, REP. POP.					13.305	81	20.356	115	134.139	99		
728	CORÉE DU NORD					291	93	13.529	NS	23.847	707		
732	CORÉE DU SUD					4.964	357	5.917	679	52.134	98		
736	JAPON					62.833	139	52.160	102	316.232	111		
740	FORMOSE (TAIWAN)					1.392	63	5.556	131	35.742	107		
800	HONG KONG					44.375	125	19.842	102	73.222	136		
804	AUSTRALIE					19.217	109	48.082	117	297.394	113		
808	NOUVELLE-ZELANDE					3.807	126	8.241	132	29.471	121		
812	REP. USA OCEANIE					36	46	523	91	1.819	114		
816	OCEANIF BRIT.					241	129	678	88	723	129		
820	NOUV.-HEBRIDES												
824	NOUV.-CALEDONIE					1.132	155	2.173	160	4.407	131		
828	POLYNESTIE FR.					779	89	1.085	118	2.958	104		
950	SOUT. PROV. BORD					53.513	125	100.282	107	55.081	95		
954	DIVERS NOA					1.273	398			12	600		
958	NON SPECIFIES												
962	PORTS FRANCS												
974	SECRET												
981	EUROPE					6761.792	127	6673.080	122	17116.949	122		
982	AFRIQUE					234.384	111	308.873	127	969.712	119		
983	AMERIQUE					788.684	96	676.979	107	3474.792	103		
984	ASIE					324.706	113	390.679	106	1755.329	110		
985	OCEANIE					25.212	112	61.082	120	246.772	114		

(1) Voir note 1 du Tab. 2.  
(2) Voir note a) du tab. 5.

Zeitraum Période	EWG-CEE		France a)		Belg.-Lux.		Nederland a)		Deutschland (BR) a)		Italia	
	intra	extra	intra	extra	intra	extra	intra	extra	intra	extra	intra	extra
<b>0-9 : WAREN INSGESAMT</b>												
1958	6 786,4	16 098,3	1 227,3	4 381,8	1 461,6	1 674,3	1 517,9	2 106,9	1 896,1	5 464,7	683,6	2 470,6
1960	10 151,2	19 439,8	1 847,6	4 431,5	1 893,8	2 063,3	2 076,1	2 454,6	3 023,9	7 078,7	1 309,8	3 411,7
1962	13 412,2	22 341,4	2 522,7	4 992,1	2 323,9	2 231,5	2 683,1	2 664,5	3 995,1	8 284,3	1 887,4	4 168,9
1963	15 708,5	24 653,0	3 125,7	5 598,8	2 684,4	2 427,7	3 081,7	2 885,3	4 341,9	8 676,9	2 474,8	5 064,4
1964	18 050,0	26 841,2	3 762,2	6 304,5	3 154,8	2 767,7	3 671,1	3 386,3	5 097,3	9 516,1	2 364,6	4 866,7
1965	20 425,5	28 565,7	4 015,2	6 320,7	3 473,4	2 900,2	3 985,1	3 477,1	6 660,4	10 811,8	2 291,4	5 055,9
1966	22 918,4	30 706,7	4 852,3	6 987,3	4 008,6	3 165,4	4 331,8	3 685,9	6 938,5	11 084,1	2 787,2	5 784,1
1967	24 163,4	30 775,2	5 373,7	7 003,8	3 986,3	3 189,6	4 546,1	3 791,4	6 867,5	10 483,2	3 389,9	6 307,2
1968	28 407,2	33 547,9	6 616,6	7 309,9	4 576,7	3 756,7	5 146,1	4 146,4	8 358,5	11 791,5	3 709,2	6 543,4
1968 III	6 981,1	8 252,1	1 597,1	1 740,4	1 071,1	884,8	1 258,8	1 033,0	2 156,1	2 953,8	898,0	1 640,1
1968 IV	8 197,8	9 061,1	2 047,1	2 058,8	1 321,0	1 002,6	1 398,7	1 082,6	2 358,6	3 166,4	1 072,6	1 750,6
1969 I	8 472,3	9 068,9	2 086,8	2 064,0	1 339,2	968,0	1 465,1	1 048,7	2 473,3	3 202,8	1 107,8	1 785,4
1969 II	9 167,1	9 975,2	2 242,0	2 373,1	1 457,0	1 092,6	1 549,8	1 195,6	2 715,5	3 403,4	1 202,8	1 920,5
1969 III			1 996,0	1 862,6	1 374,7	1 029,3	1 493,8	1 194,7	2 628,5	3 482,2		
1969 F	2 717,0	2 793,1	674,8	644,1	432,2	304,1	483,1	325,2	763,4	941,4	363,4	578,3
1969 M	3 058,5	3 106,9	765,8	705,5	491,6	334,4	534,9	355,1	897,9	1 144,2	368,3	567,7
1969 A	3 040,2	3 283,2	761,5	803,6	485,4	325,8	504,4	378,1	913,2	1 153,5	375,8	622,3
1969 M	3 012,9	3 323,5	732,9	792,2	463,9	368,4	520,7	394,8	893,6	1 121,6	401,9	646,4
1969 J	3 108,1	3 378,0	747,7	777,6	500,3	395,0	524,6	422,7	908,7	1 128,4	426,8	654,4
1969 J	3 155,8	3 260,6	809,1	671,6	460,3	348,5	516,4	376,8	938,2	1 200,0	431,8	663,7
1969 A			471,3	521,4	393,7	334,3	447,6	373,4	779,4	1 077,1		
1969 S			715,6	669,6	520,7	346,5	529,8	444,5	910,9	1 205,1		
1969 O			806,9	736,0			613,1	439,4	1 148,8	1 408,8		
<b>0,1 : NAHRUNGS- UND GENUSSMITTEL</b>												
1958	908,9	4 020,3	92,1	1 320,6	155,5	312,3	79,7	479,0	503,8	1 440,0	77,8	468,4
1960	1 297,2	4 178,1	165,8	1 095,7	183,4	323,3	101,6	529,9	718,6	1 613,6	127,9	615,7
1962	1 640,4	4 971,9	200,0	1 275,6	203,2	359,8	133,7	577,5	964,6	2 057,3	138,9	701,7
1963	1 866,9	5 213,9	274,7	1 275,6	238,1	375,4	149,5	671,9	964,3	1 807,5	240,4	1 083,5
1964	2 137,8	5 673,3	346,6	1 435,2	276,8	439,9	182,4	772,0	1 053,9	1 949,2	278,1	1 077,0
1965	2 627,2	6 220,2	377,6	1 394,6	339,1	486,6	225,6	762,0	1 349,4	2 301,8	335,4	1 275,2
1966	2 825,2	6 520,7	382,5	1 538,4	375,1	517,6	245,9	780,4	1 440,9	2 298,6	380,7	1 385,7
1967	3 091,0	6 262,4	446,0	1 424,1	419,5	562,3	301,6	839,9	1 441,7	2 139,3	482,1	1 296,8
1968	3 730,3	6 091,5	587,9	1 332,6	520,3	488,7	386,9	862,5	1 612,9	2 098,9	622,3	1 308,8
1968 III	971,6	1 431,9	146,9	280,8	137,5	104,1	97,3	189,4	435,2	490,5	154,7	367,1
1968 IV	1 112,8	1 666,6	193,0	385,8	159,6	131,2	118,3	222,0	436,9	602,8	204,9	324,7
1969 I	1 115,2	1 560,5	182,7	367,8	150,3	119,5	139,3	205,4	465,7	523,9	177,2	344,8
1969 II	1 310,4	1 704,2	200,7	436,6	158,0	128,3	155,6	229,9	600,8	554,2	195,3	355,2
1969 III			184,5	302,7	148,4	122,3	134,7	218,4	504,9	530,9		
1969 F	348,2	476,7	60,1	110,1	47,0	34,7	46,7	60,7	137,1	154,0	57,4	117,3
1969 M	410,6	525,0	63,6	126,0	54,7	41,6	51,1	74,0	179,6	171,9	61,6	111,5
1969 A	412,7	569,5	69,7	115,2	52,3	44,7	48,5	74,1	191,9	189,1	50,3	106,4
1969 M	434,3	559,9	64,3	152,7	53,9	44,7	52,7	74,1	210,2	181,5	53,3	106,9
1969 J	463,7	576,3	67,1	128,4	51,8	38,9	54,2	81,7	198,7	183,5	91,8	143,8
1969 J	385,3	491,2	71,5	106,9	44,2	37,1	50,3	62,7	170,3	193,6	48,9	90,9
1969 A			47,1	87,7	47,3	45,5	40,0	72,2	159,4	161,6		
1969 S			65,9	108,1	56,9	39,7	44,4	83,5	175,2	175,7		
1969 O			75,0	117,3			51,3	78,9	185,7	214,8		
<b>3 : BRENNSTOFFE</b>												
1958	744,5	2 773,3	281,0	824,0	194,5	229,5	106,7	508,0	120,2	630,0	42,1	580,0
1960	834,9	2 666,4	322,4	746,5	201,4	193,8	127,3	464,3	112,6	670,1	71,1	591,8
1962	867,9	3 295,9	285,0	873,9	226,1	219,4	146,1	543,4	146,7	914,5	64,0	744,7
1963	969,8	3 904,9	340,9	1 102,0	226,0	331,7	159,6	566,7	192,8	1 032,6	50,4	872,0
1964	989,5	4 252,3	341,4	1 183,1	248,9	332,6	160,1	616,3	198,2	1 143,4	40,9	976,9
1965	956,0	4 509,6	297,9	1 301,8	246,9	338,9	163,9	596,5	216,1	1 148,0	31,3	1 124,4
1966	1 023,0	4 673,2	297,1	1 306,9	249,1	311,3	171,5	595,8	258,3	1 236,2	47,0	1 222,9
1967	1 163,6	5 441,2	290,9	1 504,7	258,3	357,1	206,6	660,8	337,0	1 398,4	70,7	1 520,0
1968	1 335,9	6 033,9	336,5	1 565,6	319,5	473,9	200,9	742,3	405,4	1 651,6	73,6	1 600,6
1968 III	326,4	1 505,7	81,8	386,7	74,5	122,9	48,0	201,7	103,5	405,0	18,6	389,5
1968 IV	381,2	1 615,8	97,5	438,9	92,4	129,8	50,3	179,4	120,5	433,2	20,5	434,6
1969 I	384,0	599,1	96,7	418,3	90,6	134,3	47,6	187,6	122,9	424,0	26,2	435,0
1969 II	359,5	1 610,9	84,8	431,4	89,6	131,3	40,9	216,3	124,6	420,8	19,7	411,1
1969 III			79,5	344,0	82,2	138,5	41,6	237,4	128,9	397,9		
1969 F	118,2	494,5	33,0	134,1	28,7	28,7	13,8	51,5	34,7	131,7	8,1	137,9
1969 M	127,5	516,8	30,1	135,4	30,1	42,7	16,5	61,6	42,0	141,5	8,8	135,6
1969 A	120,2	555,8	29,4	157,9	28,4	42,3	12,8	75,7	41,9	137,0	7,6	142,9
1969 M	126,1	541,0	30,6	143,7	32,3	48,1	12,5	68,2	42,9	144,1	7,8	136,8
1969 J	113,4	525,1	24,8	140,7	29,0	41,0	15,6	72,4	39,7	139,7	4,3	131,3
1969 J	128,0	530,2	31,2	110,3	27,1	50,1	14,7	72,7	47,5	143,8	7,5	153,2
1969 A			23,0	106,5	27,7	44,9	12,6	73,9	42,1	137,4		
1969 S			25,3	127,2	27,4	43,5	14,3	89,8	39,3	126,7		
1969 O			29,1	153,3			13,2	80,0	45,6	143,2		
<b>3 : PRODUITS ÉNERGÉTIQUES</b>												

In den « Vierteljahresübersichten » am Ende dieses Bandes werden die vorstehenden Angaben jeweils für das letztverfügbare Vierteljahr unterteilt nach Ursprung und Bestimmung ausgewiesen (siehe Inhaltsverzeichnis).  
a) Neuer Umrechnungskurs : März 1961 für die Niederlande und Deutschland (BR); August 1969 für Frankreich; Oktober 1969 für Deutschland (BR).



TAB. 8

ÉVOLUTION DU COMMERCE DE LA CEE  
par classes de produits

## export

MIO \$

Zeitraum Période	EWG-CEE		France a)		Belg.-Lux.		Nederland a)		Deutschland (BR) a)		Italia	
	intra	extra	intra	extra	intra	extra	intra	extra	intra	extra	intra	extra
<b>0-9 : WAREN INSGESAMT</b>	<b>0-9 : ENSEMBLE DES PRODUITS</b>											
1958	6 862,0	15 871,7	1 135,6	3 984,8	1 377,3	1 675,2	1 336,8	1 880,6	2 406,0	6 401,3	606,4	1 929,8
1960	10 240,0	19 482,6	2 039,3	4 816,4	1 907,8	1 867,6	1 849,3	2 178,4	3 365,0	8 049,8	1 078,6	2 570,4
1962	13 563,7	20 633,6	2 711,5	4 647,7	2 458,4	1 865,2	2 256,1	2 328,5	4 512,5	8 751,1	1 625,2	3 041,1
1963	15 924,9	21 617,9	3 091,4	4 988,3	2 942,3	1 896,9	2 647,0	2 314,8	5 451,9	9 163,7	1 792,3	3 254,2
1964	18 394,6	24 164,8	3 487,3	5 503,0	3 498,6	2 091,2	3 233,1	2 575,0	5 909,7	10 305,2	2 265,9	3 690,4
1965	20 820,5	27 083,1	4 114,8	5 933,4	3 947,1	2 434,6	3 561,3	2 832,0	6 306,3	11 586,0	2 891,0	4 297,1
1966	23 227,8	29 405,7	4 608,5	6 277,7	4 289,6	2 539,4	3 749,9	3 002,4	7 318,0	12 816,1	3 261,7	4 770,2
1967	24 509,0	31 625,5	4 701,5	6 676,0	4 429,0	2 603,4	4 002,9	3 284,3	8 002,5	13 733,2	3 373,0	5 328,7
1968	28 913,6	35 290,1	5 452,1	7 220,2	5 251,9	2 912,1	4 790,7	3 550,9	9 339,8	15 502,7	4 079,1	6 104,1
1968 III	7 077,7	8 773,9	1 367,1	1 838,0	1 237,6	678,7	1 190,7	891,2	2 277,4	3 879,6	1 004,8	1 486,5
1968 IV	8 382,2	9 766,3	1 597,6	1 989,4	1 502,2	760,1	1 368,7	939,5	2 747,7	4 417,7	1 165,9	1 659,6
1969 I	8 499,3	8 896,1	1 704,5	1 883,6	1 591,0	754,1	1 331,8	910,2	2 626,5	3 766,3	1 245,5	1 582,0
1969 II	9 168,6	9 901,3	1 871,6	2 018,8	1 655,1	827,1	1 485,5	981,0	2 848,2	4 267,6	1 308,1	1 806,9
1969 III			1 530,7	1 753,5	1 599,8	777,3	1 470,9	1 020,1	2 803,0	4 328,3		
1969 F	2 718,0	2 744,8	570,4	608,9	485,6	212,0	420,6	277,0	830,3	1 145,0	411,2	501,8
1969 M	3 071,0	3 261,2	604,4	653,6	553,3	249,7	474,1	324,1	1 003,0	1 447,8	436,2	586,0
1969 A	3 017,5	3 306,1	629,5	681,3	539,4	263,1	471,7	309,2	948,6	1 453,4	428,3	599,1
1969 M	3 041,1	3 289,9	594,7	637,3	550,1	274,8	499,0	317,7	946,0	1 433,3	451,3	626,8
1969 J	3 106,3	3 294,2	647,5	702,0	562,3	273,9	515,3	354,3	953,5	1 380,9	427,7	583,1
1969 J	3 147,9	3 582,0	598,4	761,5	583,8	278,0	477,0	312,1	1 006,7	1 552,1	482,0	678,3
1969 A			369,6	445,5	386,8	222,7	436,3	326,7	789,1	1 327,0		
1969 S			562,7	546,5	629,2	276,6	557,6	381,3	1 007,2	1 449,2		
1969 O			694,6	692,9			622,9	388,7	1 183,3	1 795,5		
<b>0,1 : NAHRUNGS- UND GENUSSMITTEL</b>	<b>0,1 : PRODUITS ALIMENTAIRES, BOISSONS ET TABACS</b>											
1958	885,8	1 518,9	122,0	543,1	87,8	65,1	420,9	472,5	65,5	117,3	189,5	320,9
1960	1 290,8	1 635,9	277,6	624,9	112,7	50,5	566,5	510,0	82,1	140,1	251,8	310,4
1962	1 618,6	1 775,0	355,0	673,8	175,6	69,0	641,9	517,7	89,6	159,2	356,6	355,4
1963	1 863,4	1 952,7	477,4	777,5	229,5	87,5	719,8	547,7	111,0	177,5	325,7	362,6
1964	2 100,1	2 103,4	556,7	878,9	241,4	85,7	812,2	575,8	135,5	212,1	354,3	350,8
1965	2 623,0	2 257,9	703,0	896,1	317,6	112,5	970,9	596,5	166,1	268,5	465,4	384,2
1966	2 787,0	2 257,1	839,7	878,6	334,6	131,7	968,5	603,1	177,1	248,8	467,2	394,9
1967	3 116,4	2 377,4	890,2	878,2	420,7	133,4	1 061,0	666,6	285,4	255,2	459,1	443,9
1968	3 779,1	2 509,8	1 127,0	991,0	524,3	115,7	1 295,4	707,0	379,0	279,3	453,4	416,7
1968 III	967,1	650,7	296,5	278,3	123,7	27,1	326,8	171,8	94,2	72,4	125,9	101,2
1968 IV	1 136,4	635,9	369,2	239,1	151,6	26,2	375,3	184,1	112,9	75,3	127,5	111,2
1969 I	1 112,2	600,6	411,2	228,3	156,2	30,1	335,3	167,9	95,7	69,8	113,7	104,6
1969 II	1 301,4	646,9	445,4	232,8	156,6	24,2	404,1	205,1	129,9	68,9	156,4	116,0
1969 III			320,9	235,9	166,2	25,2	390,8	184,1	131,6	83,0		
1969 F	349,2	188,6	134,0	74,3	50,1	9,1	102,3	51,8	28,9	20,2	33,9	33,2
1969 M	406,6	213,1	160,2	77,2	50,9	9,2	118,3	63,4	34,9	25,4	42,2	37,8
1969 A	402,3	212,0	154,0	79,5	51,7	8,8	122,5	63,6	37,8	24,4	36,3	35,7
1969 M	430,5	207,0	148,8	72,9	49,7	7,4	141,5	69,8	46,4	23,1	44,1	33,8
1969 J	468,5	228,1	151,7	80,6	54,9	7,9	140,2	71,6	45,7	21,4	76,0	46,6
1969 J	371,0	224,7	102,3	102,4	59,1	8,8	128,6	63,5	47,7	27,2	33,3	22,8
1969 A			92,3	58,5	43,8	8,3	119,3	54,7	40,1	24,6		
1969 S			126,3	75,0	63,3	8,4	142,9	65,9	43,8	31,2		
1969 O			147,5	92,7			157,7	73,9	47,4	39,4		
<b>3 : BRENNSTOFFE</b>	<b>3 : PRODUITS ÉNERGÉTIQUES</b>											
1958	782,5	912,8	96,5	224,7	120,1	70,6	149,6	273,5	397,5	183,0	18,9	161,1
1960	873,7	922,4	54,7	210,3	94,8	67,4	199,4	271,9	485,5	192,6	39,2	180,2
1962	967,3	1 019,8	78,0	199,9	96,3	68,5	247,2	293,4	499,4	243,7	46,4	214,4
1963	1 073,7	1 039,6	84,9	211,5	127,5	89,9	261,6	242,7	544,4	272,4	55,2	223,0
1964	1 098,1	1 041,4	115,5	192,4	130,1	89,5	270,6	258,9	514,2	267,3	67,6	233,3
1965	1 100,1	1 110,3	144,4	181,2	110,2	96,7	254,0	303,7	474,1	254,0	117,4	274,8
1966	1 115,0	1 133,0	168,8	201,9	97,1	92,3	208,9	282,1	476,9	249,8	163,3	306,9
1967	1 205,1	1 171,4	157,9	189,5	97,2	97,9	257,4	315,7	484,8	243,7	207,9	324,6
1968	1 363,7	1 318,5	136,5	188,9	114,5	140,1	344,4	324,7	537,8	288,4	230,5	377,4
1968 III	347,7	344,5	37,2	45,8	29,2	37,9	83,5	85,5	131,2	81,6	66,6	93,6
1968 IV	381,0	342,1	38,2	45,2	34,8	40,9	99,4	78,2	144,2	75,2	64,4	102,6
1969 I	364,4	319,4	37,9	43,2	36,9	47,4	98,9	83,9	134,0	60,5	56,7	84,4
1969 II	354,1	333,2	41,1	49,6	37,9	41,0	101,1	78,0	127,0	68,9	47,1	95,7
1969 III			42,5	43,0	34,6	62,2	109,8	96,0	140,3	74,8		
1969 F	112,6	105,0	12,5	16,1	8,7	15,5	31,7	26,3	42,9	20,4	16,8	26,7
1969 M	116,4	94,6	11,0	10,5	13,1	12,6	32,3	25,1	43,0	18,4	17,0	28,1
1969 A	117,0	109,4	12,1	17,1	12,7	14,0	34,2	25,7	42,6	20,2	15,3	32,4
1969 M	122,3	110,2	15,0	14,5	12,6	13,5	34,4	25,9	43,0	25,6	17,3	31,1
1969 J	114,4	114,1	14,0	17,9	12,5	14,0	32,4	26,4	41,4	23,0	14,0	32,7
1969 J	132,7	130,6	14,3	11,7	14,6	26,3	35,5	30,2	47,8	26,4	20,5	35,9
1969 A			13,1	12,5	9,4	17,1	36,8	34,0	40,8	24,7		
1969 S			15,1	18,8	10,6	18,8	37,5	31,8	41,7	23,7		
1969 O			11,6	13,4			46,1	35,9	48,2	26,5		

8

Une ventilation des données ci-dessus par origine et destination est fournie dans les Tableaux trimestriels en fin de volume pour le dernier trimestre disponible.  
(Voir table des matières).

a) Nouveau taux de change : mars 1961 pour les Pays-Bas et l'Allemagne (RF); août 1969 pour la France; octobre 1969 pour l'Allemagne (RF).

Zeitraum Période	EWG-CEE		France a)		Belg.-Lux.		Nederland a)		Deutschland (BR) a)		Italia	
	intra	extra	intra	extra	intra	extra	intra	extra	intra	extra	intra	extra
<b>2,4 : ROHSTOFFE</b>												
<b>2,4: MATIÈRES PREMIÈRES</b>												
1958	622,2	4 777,1	79,1	1 314,6	165,6	431,9	83,3	465,3	182,9	1 712,3	111,3	853,1
1960	993,5	5 881,0	103,9	1 420,8	220,3	594,5	116,9	563,3	313,9	2 109,8	238,6	1 192,6
1962	1 129,6	5 654,2	130,3	1 349,7	258,9	575,8	132,3	499,0	354,8	1 958,6	253,2	1 271,1
1963	1 203,7	6 010,8	160,1	1 481,0	272,3	570,6	146,8	541,4	356,0	2 015,8	268,5	1 402,1
1964	1 381,4	6 714,4	178,1	1 599,6	313,6	705,6	168,8	725,2	442,9	2 404,0	277,9	1 280,0
1965	1 537,9	6 784,5	195,5	1 506,5	333,3	705,4	183,7	742,8	478,2	2 539,0	347,2	1 290,7
1966	1 700,1	7 164,4	243,1	1 649,8	361,4	719,8	203,0	732,2	492,2	2 517,9	400,4	1 544,7
1967	1 684,8	6 749,6	236,8	1 474,2	318,7	672,4	205,1	718,5	483,8	2 260,9	440,4	1 623,6
1968	1 841,7	7 219,1	266,2	1 465,1	358,8	820,0	230,7	770,6	564,1	2 568,5	422,0	1 594,9
1968 III	431,7	1 748,2	61,7	358,6	81,7	195,6	55,6	191,9	137,9	627,6	94,8	374,4
IV	519,1	1 924,9	79,7	400,2	96,7	214,0	65,2	207,4	159,7	671,7	117,8	434,2
1969 I	522,9	1 947,9	82,2	438,4	102,5	196,4	63,5	192,1	156,6	679,8	118,1	441,2
II	551,5	2 099,3	83,0	476,1	107,8	219,0	68,5	211,1	164,9	715,4	127,2	477,8
III			69,8	379,9	98,9	207,4	70,4	225,6	161,3	735,1		
1969 F	163,4	598,9	26,2	134,8	32,1	65,2	20,7	59,2	46,4	202,0	38,0	137,6
M	187,0	644,7	30,3	145,2	36,9	62,9	23,1	63,1	56,4	231,2	40,3	142,2
A	186,3	667,6	28,9	150,3	36,4	64,2	22,0	61,3	57,0	236,3	42,0	155,6
M	184,5	723,2	26,3	164,3	35,7	76,7	22,4	76,3	55,9	244,0	44,3	161,9
J	181,8	708,7	27,8	161,5	36,0	78,1	24,2	73,4	52,0	235,1	41,8	160,7
J	176,1	703,7	25,8	134,2	28,9	67,8	23,5	76,7	48,5	256,2	49,4	168,8
A			16,9	107,5	30,4	70,8	20,5	69,7	47,3	227,0		
S			27,1	138,2	39,6	68,8	26,4	79,2	65,5	251,9		
O			30,8	145,4			27,4	82,7	78,8	275,3		
<b>7: MASCHINEN UND FAHRZEUGE</b>												
<b>7 : MACHINES ET MATÉRIEL DE TRANSPORT</b>												
1958	1 514,5	1 382,9	304,8	373,6	384,6	205,7	454,0	250,4	208,7	374,7	162,3	178,5
1960	2 237,4	2 028,4	408,0	497,3	526,0	275,7	603,4	377,1	386,1	577,8	313,9	300,5
1962	3 687,3	2 932,9	739,5	677,2	710,1	362,8	944,1	489,1	677,6	821,7	615,9	582,1
1963	4 369,0	3 150,7	891,4	760,7	851,4	381,2	1 105,3	461,2	636,5	869,0	884,4	678,6
1964	4 867,5	3 351,5	1 077,1	901,0	998,0	405,7	1 226,5	510,3	774,2	972,3	791,8	562,1
1965	5 362,9	3 453,7	1 212,7	855,8	1 093,8	413,6	1 307,4	539,6	1 098,2	1 204,1	650,9	440,7
1966	6 249,5	3 747,1	1 503,4	958,6	1 308,0	442,4	1 337,7	638,8	1 315,9	1 219,0	784,5	488,2
1967	6 567,8	3 983,9	1 667,2	1 070,3	1 246,2	450,9	1 378,7	619,8	1 294,7	1 206,9	980,9	636,1
1968	7 623,4	4 589,6	2 088,9	1 233,5	1 369,3	516,2	1 516,7	733,8	1 547,1	1 370,8	1 101,4	735,3
1968 III	1 784,9	1 101,9	489,3	276,9	300,1	118,7	356,9	188,8	373,2	332,0	265,4	185,4
IV	2 213,5	1 238,9	668,1	347,8	397,4	137,3	402,9	197,1	436,0	362,2	309,1	194,3
1969 I	2 276,3	1 260,9	633,5	325,0	404,3	128,8	417,7	184,9	481,9	401,6	339,0	220,5
II	2 567,8	1 502,4	716,1	414,7	476,4	163,0	457,9	216,2	548,9	461,6	368,5	246,9
III			627,4	318,4	462,7	148,3	421,6	196,4	484,0	430,7		
1969 F	738,6	389,0	199,7	107,5	135,8	36,2	135,2	64,0	156,3	107,3	111,6	73,9
M	844,3	455,9	250,0	121,4	151,6	56,2	158,1	58,4	171,8	155,1	112,9	64,8
A	851,2	478,2	240,5	136,6	155,8	51,0	150,0	70,3	187,6	151,7	117,4	68,6
M	828,9	508,9	235,4	141,2	140,4	47,2	153,4	64,8	175,2	153,1	124,6	102,6
J	882,4	511,4	240,2	136,9	175,1	60,9	154,5	81,1	186,1	156,9	126,5	75,6
J	917,5	464,8	268,5	119,2	171,9	50,1	156,4	64,8	185,6	150,1	135,1	80,8
A			143,6	83,9	110,4	45,7	124,7	58,6	137,9	136,1		
S			215,3	115,3	180,4	52,5	140,5	73,0	160,5	144,5		
O			255,9	126,8			170,4	71,8	223,7	179,3		
<b>5,6,8 : ANDERE INDUSTRIELLE ERZEUGNISSE</b>												
<b>5,6,8 : AUTRES PRODUITS INDUSTRIELS</b>												
1958	2 944,0	3 073,5	468,9	540,7	558,6	491,2	774,2	387,7	852,7	1 265,5	289,6	388,6
1960	4 722,2	4 570,7	840,5	660,9	759,7	670,8	1 102,2	499,1	1 463,3	2 039,5	556,5	700,5
1962	5 921,7	4 916,2	1 167,5	814,9	914,4	705,6	1 276,9	525,1	1 751,5	2 010,8	811,3	859,9
1963	6 902,8	5 505,0	1 458,3	978,5	1 079,8	763,1	1 439,7	608,2	1 910,6	2 149,5	1 014,4	1 005,7
1964	8 328,3	6 251,1	1 818,7	1 184,3	1 299,8	880,0	1 836,3	723,7	2 417,9	2 515,5	955,5	947,6
1965	9 365,4	6 906,3	1 931,2	1 260,3	1 440,7	951,4	2 023,5	799,6	3 063,3	2 987,5	906,7	907,5
1966	10 876,2	7 878,5	2 425,8	1 529,0	1 706,7	1 170,8	2 302,2	890,2	3 276,1	3 161,0	1 165,5	1 127,5
1967	11 330,5	7 714,0	2 732,2	1 525,4	1 739,1	1 142,9	2 378,5	904,9	3 076,4	2 928,8	1 404,3	1 212,0
1968	13 595,0	9 049,7	3 336,2	1 707,4	1 992,9	1 450,7	2 739,7	984,1	4 044,8	3 637,7	1 481,4	1 269,9
1968 III	3 403,0	2 278,4	817,2	437,1	475,2	341,2	684,1	249,6	1 063,9	935,1	362,7	315,6
IV	3 883,2	2 492,1	1 008,7	484,4	565,0	388,1	742,4	259,1	1 149,6	1 008,2	417,6	352,3
1969 I	4 094,8	2 541,3	1 091,4	512,5	587,5	387,6	780,1	265,4	1 190,9	1 038,5	444,8	337,3
II	4 303,6	2 889,0	1 157,0	603,9	623,9	449,3	807,2	311,6	1 227,3	1 113,7	488,2	410,5
III			1 034,5	517,4	581,1	411,1	810,2	309,2	986,8	1 222,5		
1969 F	1 325,9	793,8	355,7	156,9	186,9	128,5	261,7	86,7	374,6	313,2	146,9	108,5
M	1 454,0	882,4	391,8	177,3	217,7	130,7	279,6	95,1	420,6	367,2	144,2	112,1
A	1 445,8	930,2	392,8	203,4	212,0	122,9	264,9	94,3	418,0	372,9	158,1	136,8
M	1 414,4	957,8	376,2	190,2	201,4	151,3	273,0	108,2	394,5	373,1	169,3	135,1
J	1 441,4	1 001,6	387,7	210,1	208,0	175,4	269,4	109,2	414,8	367,8	161,6	139,2
J	1 510,4	1 002,3	412,0	200,9	187,7	142,8	266,6	97,7	455,5	404,0	188,7	156,9
A			240,6	135,7	177,5	127,1	244,3	96,1	375,6	369,4		
S			381,9	180,8	215,9	141,2	299,3	115,4	455,7	449,1		
O			416,0	193,1			344,0	123,2	585,4	541,5		

In den « Vierteljahresübersichten » am Ende dieses Bandes werden die vorstehenden Angaben jeweils für das letztverfügbare Vierteljahr unterteilt nach Ursprung und Bestimmung ausgewiesen (siehe Inhaltsverzeichnis).

a) Neuer Umrechnungskurs : März 1961 für die Niederlande und Deutschland (BR); August 1969 für Frankreich; Oktober 1969 für Deutschland (BR).

TAB. 8  
**export**

ÉVOLUTION DU COMMERCE DE LA CEE  
par classes de produits

MIO \$

Zeitraum Période	EWG-CEE		France a)		Belg.-Lux.		Nederland a)		Deutschland (BR) a)		Italia	
	intra	extra	intra	extra	intra	extra	intra	extra	intra	extra	intra	extra
<b>2,4 : ROHSTOFFE</b>	<b>2,4 : MATIÈRES PREMIÈRES</b>											
1958	583,8	563,1	204,0	165,8	111,2	73,8	123,3	122,7	108,1	126,8	37,3	74,0
1960	963,9	714,1	388,9	185,2	173,4	106,6	177,2	153,5	165,9	164,4	58,5	104,5
1962	1 113,0	793,0	415,9	192,6	211,5	129,9	217,8	170,4	196,7	190,1	71,0	109,9
1963	1 186,2	881,2	416,8	221,3	230,0	142,4	248,5	180,1	218,4	215,0	72,5	122,5
1964	1 360,3	969,9	481,9	235,8	246,0	137,9	302,3	203,1	240,3	242,2	89,9	151,0
1965	1 520,8	1 022,4	506,2	239,1	271,2	144,1	338,4	215,0	311,0	267,3	93,9	157,0
1966	1 667,7	1 075,6	530,0	248,6	289,9	146,1	379,1	236,1	375,3	297,4	93,4	147,4
1967	1 654,6	1 094,9	515,0	244,6	275,7	139,4	393,3	251,6	381,1	305,6	89,5	153,7
1968	1 823,9	1 137,9	542,7	256,6	298,8	138,4	452,5	252,3	419,3	323,9	110,5	166,6
1968 III	432,0	283,5	130,2	60,8	69,1	31,1	111,5	75,8	101,2	77,6	20,0	38,2
1968 IV	515,9	310,4	146,5	67,9	88,9	37,4	132,6	69,8	116,1	91,1	31,7	44,2
1969 I	505,2	287,0	148,6	64,2	89,5	38,1	122,9	64,4	110,8	77,7	33,3	42,6
1969 II	538,9	291,4	164,2	65,5	92,1	32,9	131,0	59,7	116,3	86,9	35,4	43,4
1969 III			150,0	50,1	79,8	31,1	134,1	78,4	124,3	88,5		
1969 F	160,6	91,2	48,3	21,6	27,9	11,3	37,4	19,2	35,5	24,5	11,5	14,6
1969 M	179,0	103,9	50,4	21,6	31,8	13,0	45,4	24,4	41,6	29,9	9,7	15,1
1969 A	180,3	100,1	53,8	21,8	31,4	11,8	43,6	20,0	37,7	30,4	13,7	16,1
1969 M	181,8	94,4	53,9	22,2	30,5	8,9	44,5	18,8	40,3	28,2	12,6	16,3
1969 J	176,7	96,2	56,5	21,7	30,1	11,5	42,9	20,8	38,2	28,3	9,0	13,9
1969 J	175,8	89,8	56,8	19,6	28,3	9,7	36,8	15,3	45,2	31,5	8,6	13,7
1969 A			41,9	13,9	19,8	9,3	36,7	20,7	34,7	25,9		
1969 S			51,3	16,6	31,7	12,1	60,6	42,4	44,4	31,1		
1969 O			69,8	22,5			62,2	28,2	46,4	33,9		
<b>7 : MASCHINEN UND FAHRZEUGE</b>	<b>7 : MACHINES ET MATÉRIEL DE TRANSPORT</b>											
1958	1 620,5	5 145,9	186,0	979,3	214,5	212,5	187,3	349,9	896,8	3 059,8	1 359,9	544,4
1960	2 317,5	6 579,2	376,9	1 317,1	267,8	219,1	273,6	481,0	1 115,9	3 834,1	283,5	728,0
1962	3 812,1	7 367,8	656,5	1 318,7	450,8	255,0	383,1	566,5	1 824,2	4 303,2	497,5	924,4
1963	4 667,4	7 760,0	749,6	1 409,8	578,2	258,6	501,5	542,6	2 292,4	4 524,8	545,8	1 024,2
1964	5 246,6	8 811,0	763,1	1 539,3	709,3	327,7	719,6	621,1	2 373,9	5 157,4	680,7	1 165,6
1965	5 799,6	9 926,9	932,5	1 709,8	877,8	407,3	655,0	697,4	2 515,1	5 754,2	819,3	1 358,1
1966	6 407,9	11 252,1	1 057,8	1 944,0	880,0	453,3	643,3	813,6	2 917,1	6 378,8	909,6	1 662,4
1967	6 776,9	12 118,9	1 111,0	2 192,6	893,0	476,8	644,7	840,9	3 114,4	6 668,4	1 013,8	1 940,3
1968	7 922,5	13 906,8	1 279,1	2 447,3	1 016,8	560,5	744,3	920,6	3 626,3	7 727,0	1 256,1	2 251,4
1968 III	1 852,9	3 372,0	302,3	612,1	223,2	121,7	183,7	221,0	866,3	1 880,2	277,4	537,0
1968 IV	2 317,6	3 951,7	371,5	699,8	277,1	162,6	213,1	238,1	1 099,4	2 229,7	356,6	621,5
1969 I	2 331,2	3 553,6	402,1	682,2	311,0	151,2	212,7	244,5	1 005,1	1 858,7	400,4	617,0
1969 II	2 601,7	4 123,5	470,1	719,3	352,2	189,1	238,1	263,3	1 124,2	2 220,3	417,1	731,6
1969 III			374,4	624,8	301,7	157,1	230,1	284,0	1 067,5	2 146,0		
1969 F	759,3	1 065,7	138,4	218,3	95,6	39,8	67,0	63,1	325,9	551,4	132,4	193,3
1969 M	855,8	1 340,9	137,7	235,1	108,0	50,7	76,7	89,0	389,3	735,4	144,1	230,8
1969 A	848,8	1 357,7	155,4	240,8	106,3	46,5	78,1	85,6	367,6	754,0	141,4	230,9
1969 M	866,9	1 403,4	146,6	230,7	122,6	77,8	75,3	85,1	371,1	748,3	151,3	261,5
1969 J	889,9	1 354,2	168,0	248,3	127,4	58,9	84,7	92,6	385,5	718,1	124,2	236,3
1969 J	894,0	1 512,3	161,9	292,3	116,4	61,3	75,7	77,0	385,2	793,0	154,8	288,7
1969 A			70,8	141,6	72,9	37,6	69,5	103,6	290,7	648,0		
1969 S			141,7	190,9	112,4	58,2	84,9	103,4	391,6	705,0		
1969 O			173,2	251,3			93,8	99,5	470,3	895,6		
<b>5,6,8 : ANDERE INDUSTRIELLE ERZEUGNISSE</b>	<b>5,6,8 : AUTRES PRODUITS INDUSTRIELS</b>											
1958	2 950,3	7 522,2	515,3	1 934,6	835,7	1 222,8	450,4	640,8	924,2	2 894,6	224,7	829,4
1960	4 740,7	9 495,9	933,6	2 432,3	1 241,6	1 393,2	624,8	736,3	1 495,8	3 689,3	444,9	1 244,8
1962	5 923,2	9 444,6	1 199,3	2 225,8	1 484,8	1 280,6	746,1	751,9	1 853,1	3 757,6	639,9	1 428,7
1963	6 974,1	9 733,9	1 355,3	2 326,4	1 722,4	1 259,9	894,7	771,6	2 220,6	3 872,1	781,1	1 503,9
1964	8 380,9	10 955,7	1 561,7	2 609,8	2 103,5	1 394,2	1 107,6	882,5	2 568,0	4 294,4	1 040,1	1 774,8
1965	9 535,1	12 434,1	1 818,5	2 864,6	2 314,1	1 604,8	1 317,8	982,2	2 743,8	4 892,9	1 341,1	2 089,7
1966	11 025,7	13 307,2	2 001,6	2 958,6	2 629,4	1 644,1	1 512,4	1 029,7	3 276,0	5 440,8	1 606,3	2 234,0
1967	11 534,5	14 477,0	2 017,3	3 128,8	2 692,3	1 682,3	1 605,0	1 162,4	3 630,8	6 066,0	1 589,1	2 437,6
1968	13 793,9	16 014,1	2 357,5	3 304,5	3 260,7	1 861,4	1 924,8	1 297,6	4 237,9	6 684,5	2 013,0	2 866,1
1968 III	3 417,8	4 031,0	599,4	836,0	784,3	440,1	478,5	325,3	1 044,9	1 719,6	510,7	709,9
1968 IV	3 968,9	4 415,0	669,1	926,1	937,9	469,9	540,3	357,1	1 240,1	1 888,6	581,6	773,2
1969 I	4 130,8	4 032,2	702,0	856,2	984,8	467,6	556,0	339,1	1 248,9	1 650,9	639,0	718,3
1969 II	4 306,2	4 389,4	738,8	939,3	998,4	506,1	605,8	364,0	1 312,7	1 772,9	650,5	807,0
1969 III			641,0	790,9	1 003,6	474,1	600,0	366,2	1 312,6	1 885,6		
1969 F	1 320,2	1 257,4	236,3	275,0	299,8	133,1	179,7	112,9	388,3	509,6	216,1	226,8
1969 M	1 493,6	1 475,8	244,1	305,9	345,4	158,1	199,3	119,0	482,6	623,6	222,3	269,2
1969 A	1 451,1	1 484,0	253,0	317,2	333,9	173,8	191,8	110,9	451,6	607,1	220,8	275,0
1969 M	1 417,5	1 438,8	229,6	293,2	323,3	159,6	200,8	114,3	433,3	592,6	224,6	279,1
1969 J	1 433,9	1 461,8	256,3	329,9	332,8	170,1	213,6	138,9	427,7	573,2	203,6	249,8
1969 J	1 551,1	1 582,5	262,4	331,8	359,2	159,2	198,3	122,1	468,1	657,1	263,2	312,5
1969 A			150,9	216,1	237,3	144,0	172,1	109,9	371,4	587,4		
1969 S			227,7	243,0	407,1	170,9	229,6	134,2	473,1	640,8		
1969 O			291,5	309,1			260,5	147,2	557,3	777,3		

8

Une ventilation des données ci-dessus par origine et destination est fournie dans les Tableaux trimestriels en fin de volume pour le dernier trimestre disponible.  
(Voir table des matières).

a) Nouveau taux de change : mars 1961 pour les Pays-Bas et l'Allemagne (RF); août 1969 pour la France; octobre 1969 pour l'Allemagne (RF).

Zeitraum Période	EWG-CEE		France a)		Belg.-Lux.		Nederland a)		Deutschland (BR) a)		Italia	
	intra	extra	intra	extra	intra	extra	intra	extra	intra	extra	intra	extra
<b>5 : CHEMISCHE ERZEUGNISSE</b>						<b>5 : PRODUITS CHIMIQUES</b>						
1958	486,2	613,7	79,4	146,7	131,9	73,2	116,0	84,0	76,7	195,5	82,2	114,3
1960	745,6	906,7	129,2	174,6	162,1	93,5	167,6	132,1	144,2	311,7	142,6	194,8
1962	947,2	946,5	205,6	213,4	192,4	85,9	184,3	136,9	179,5	307,9	185,4	202,4
1963	1 130,9	1 069,8	263,4	257,8	222,1	96,8	213,2	152,9	211,7	349,7	220,4	212,5
1964	1 374,5	1 207,9	327,6	301,7	263,7	108,8	264,7	182,2	273,0	399,6	245,5	215,6
1965	1 614,2	1 348,9	376,6	329,8	297,7	130,9	298,8	207,5	371,0	468,9	270,2	211,8
1966	1 918,6	1 434,8	463,9	376,5	336,4	131,0	356,4	234,5	420,1	456,5	341,7	236,3
1967	2 212,8	1 534,9	560,7	401,7	374,4	142,7	401,9	255,9	468,4	472,4	407,4	268,5
1968	2 718,9	1 755,0	718,3	430,0	442,1	167,3	460,7	293,4	619,6	572,1	478,1	292,2
1968 III	682,3	439,7	181,2	111,9	97,5	40,4	118,4	77,4	167,7	139,6	117,5	70,4
1968 IV	760,1	471,2	212,4	115,6	118,1	45,5	118,2	74,8	175,1	156,8	136,3	78,5
1969 I	811,2	457,0	213,9	117,9	131,5	43,1	136,9	73,9	185,5	146,0	143,4	76,1
1969 II	857,3	555,1	216,5	140,2	131,7	53,6	143,3	88,3	206,0	180,5	159,9	92,5
1969 III			187,9	116,5	117,0	49,5	143,3	86,1	209,8	192,7		
1969 F	258,7	140,3	66,9	34,9	41,4	13,3	45,3	23,0	56,8	44,7	48,3	24,3
1969 M	283,4	155,7	76,5	41,4	46,0	14,7	47,8	26,9	66,5	48,0	46,5	24,7
1969 A	286,5	179,3	71,8	46,5	45,8	15,0	46,8	25,5	69,2	63,0	52,9	29,3
1969 M	282,7	185,5	70,1	44,1	42,2	18,9	47,0	30,9	67,7	60,5	55,6	31,1
1969 J	288,4	190,8	74,4	49,7	44,0	20,1	49,5	31,8	69,1	57,0	51,4	32,3
1969 J	299,8	194,7	79,1	45,4	38,3	15,1	48,3	28,5	73,9	73,9	60,2	31,8
1969 A			42,6	30,4	35,0	15,3	44,5	28,6	64,5	57,5		
1969 S			66,2	40,7	43,7	19,1	50,5	31,0	71,4	61,3		
1969 O			76,0	45,8			54,9	31,9	87,5	80,5		
<b>6 : BEARB. WAREN, NACH BESCHAFFENH. GEGLIED.</b>						<b>6 : ARTICLES MANUFACT. CLASSÉS PAR MATIÈRES</b>						
1958	1 974,7	2 020,7	330,1	343,6	302,4	369,1	528,7	246,0	647,4	829,1	166,0	232,9
1960	3 218,0	2 997,5	616,6	422,2	433,8	524,8	759,0	288,2	1 063,9	1 322,6	344,6	439,7
1962	3 926,7	3 271,5	756,9	470,8	521,5	552,5	832,4	287,0	1 285,6	1 399,3	530,2	561,9
1963	4 462,7	3 600,4	907,5	553,5	616,7	594,6	914,2	339,4	1 363,6	1 445,1	660,6	667,7
1964	5 346,0	4 028,0	1 130,8	666,6	742,9	686,9	1 167,2	394,6	1 738,0	1 676,7	567,1	603,2
1965	5 844,3	4 364,3	1 154,8	693,3	811,2	722,8	1 250,4	414,4	2 122,7	1 961,1	505,1	572,8
1966	6 607,0	5 058,7	1 457,3	870,7	978,7	930,8	1 359,1	447,2	2 144,4	2 066,8	667,5	743,2
1967	6 641,8	4 797,9	1 578,6	815,9	955,2	890,5	1 372,8	435,7	1 922,9	1 873,6	812,4	782,3
1968	7 842,6	5 736,8	1 834,4	941,0	1 068,5	1 165,5	1 574,1	461,3	2 577,4	2 372,4	788,2	796,6
1968 III	1 925,9	1 438,4	434,4	241,7	252,6	271,8	383,9	115,2	666,5	611,7	188,6	198,1
1968 IV	2 229,5	1 577,2	544,6	267,3	308,2	309,7	432,6	123,3	724,7	653,0	219,4	223,8
1969 I	2 324,7	1 640,5	607,6	298,9	312,0	313,0	435,3	126,8	729,9	685,9	239,9	216,0
1969 II	2 493,9	1 830,6	654,8	346,3	345,6	360,0	464,0	147,3	774,5	712,6	255,0	264,5
1969 III			568,7	299,9	311,1	323,0	449,4	144,8	784,4	789,9		
1969 F	745,9	517,1	198,0	92,3	99,6	105,6	144,1	43,8	225,8	205,7	78,4	69,7
1969 M	810,9	561,6	213,7	102,4	114,4	103,4	151,5	42,9	255,5	243,0	75,7	69,9
1969 A	814,9	581,9	219,5	118,0	110,3	95,8	149,0	44,6	254,7	233,7	81,3	89,7
1969 M	823,3	606,5	215,1	109,8	113,4	121,1	155,7	49,8	250,6	240,3	88,5	85,5
1969 J	853,9	641,4	220,2	118,2	119,3	143,2	159,3	52,9	269,1	238,5	85,9	88,7
1969 J	863,1	630,5	229,4	119,1	102,3	116,5	149,9	45,7	281,4	251,9	100,1	105,4
1969 A			126,7	79,8	94,5	98,3	132,6	43,2	224,7	239,9		
1969 S			212,6	101,0	114,3	108,2	166,9	55,4	278,3	298,1		
1969 O			233,1	106,4			194,5	57,6	361,0	352,5		
<b>8 : VERSCHIEDENE BEARBEITETE WAREN</b>						<b>8 : ARTICLES MANUFACTURÉS DIVERS</b>						
1958	483,1	439,2	59,4	50,4	124,2	48,9	129,4	57,7	128,7	240,9	41,4	41,4
1960	758,7	666,4	94,8	64,0	163,9	52,5	175,6	78,7	255,1	405,1	69,3	66,0
1962	1 047,7	698,2	205,0	130,7	200,5	67,2	260,3	101,2	286,4	303,5	95,6	95,6
1963	1 309,2	834,9	287,3	167,2	241,1	71,6	312,3	115,8	335,1	354,7	133,4	125,5
1964	1 607,8	1 015,2	360,4	216,1	293,2	84,2	404,4	146,9	406,8	439,2	143,0	128,8
1965	1 906,9	1 193,1	399,8	237,3	331,8	97,7	474,2	177,8	569,7	557,4	131,4	123,0
1966	2 350,7	1 385,0	504,5	281,8	391,6	109,0	586,6	208,5	711,6	637,7	156,2	148,0
1967	2 475,8	1 381,2	592,9	307,8	409,6	109,6	603,7	213,3	685,1	508,9	184,5	167,6
1968	3 033,5	1 558,0	783,5	336,4	482,2	117,9	704,9	229,3	847,8	693,2	215,1	181,0
1968 III	794,8	400,4	201,7	83,4	125,0	29,0	181,7	57,0	229,7	183,8	56,7	47,1
1968 IV	893,6	443,6	251,7	101,6	138,7	32,8	191,6	61,0	249,8	198,4	61,9	49,8
1969 I	958,9	443,8	270,0	95,7	144,1	31,5	207,9	64,7	275,5	206,6	61,4	45,2
1969 II	952,4	503,3	285,8	117,5	146,5	35,7	200,0	76,0	246,8	220,7	73,3	53,5
1969 III			237,9	101,1	153,0	38,7	217,6	76,7	292,7	239,9		
1969 F	321,3	136,4	90,9	29,6	45,9	9,6	72,3	19,9	92,1	62,8	20,2	14,5
1969 M	359,7	165,1	101,6	33,4	57,4	12,5	80,2	25,3	98,5	76,2	22,0	17,6
1969 A	344,4	169,0	101,5	38,9	55,9	12,1	69,1	24,2	94,1	76,1	23,9	17,8
1969 M	308,5	165,8	91,0	36,3	45,7	11,3	70,3	27,4	76,2	72,3	25,3	18,5
1969 J	299,1	169,3	93,1	42,2	44,6	12,1	60,5	24,5	76,5	72,3	24,3	18,3
1969 J	347,6	169,1	103,4	36,4	47,1	11,2	68,4	23,5	100,3	78,2	28,4	19,8
1969 A			31,4	25,6	48,0	13,5	67,3	24,2	86,4	71,9		
1969 S			103,1	39,1	57,9	14,0	81,9	29,0	106,0	89,8		
1969 O			106,9	40,9			94,6	33,7	136,9	108,6		

In den « Vierteljahresübersichten » am Ende dieses Bandes werden die vorstehenden Angaben jeweils für das letztverfügbare Vierteljahr unterteilt nach Ursprung und Bestimmung ausgewiesen (siehe Inhaltsverzeichnis).  
a) Neuer Umrechnungskurs : März 1961 für die Niederlande und Deutschland (BR); August 1969 für Frankreich; Oktober 1969 für Deutschland (BR).

TAB. 8  
**export**

**ÉVOLUTION DU COMMERCE DE LA CEE**  
par classes de produits

Mio \$

Zeitraum Période	EWG-CEE		France a)		Belg.-Lux.		Nederland a)		Deutschland (BR) a)		Italia	
	intra	extra	intra	extra	intra	extra	intra	extra	intra	extra	intra	extra
<b>5 : CHEMISCHE ERZEUGNISSE</b>												
1958	467,9	1 574,1	69,2	359,8	65,1	166,3	81,5	191,0	221,3	719,1	30,7	137,8
1960	708,0	1 998,4	127,5	466,1	87,9	165,3	109,9	226,7	328,0	933,1	54,7	207,1
1962	914,3	2 201,0	177,3	477,5	106,6	144,4	147,2	260,5	397,2	1 047,5	86,0	271,2
1963	1 100,9	2 421,8	220,3	536,0	139,4	148,0	173,7	273,8	472,3	1 174,1	95,2	289,9
1964	1 334,2	2 774,2	270,6	609,0	169,2	148,0	212,7	323,0	545,8	1 340,7	135,8	353,3
1965	1 584,9	3 158,4	317,5	696,7	212,4	181,6	282,9	370,3	601,9	1 475,5	170,3	434,3
1966	1 903,6	3 486,7	376,5	757,2	248,3	174,0	345,6	417,7	741,4	1 672,7	191,7	465,0
1967	2 205,8	3 793,9	431,9	812,2	294,6	182,1	423,1	469,7	855,3	1 849,4	200,9	480,5
1968	2 703,0	4 295,5	500,2	860,6	398,7	237,2	558,6	549,3	1 020,6	2 093,3	224,9	555,3
1968 III	670,0	1 099,0	125,3	224,6	104,1	57,9	141,9	143,9	244,3	541,5	54,9	131,1
1968 IV	763,0	1 138,6	140,6	228,6	119,0	63,0	153,3	142,9	286,8	572,4	63,3	131,7
1969 I	815,9	1 152,6	159,4	235,8	122,7	74,6	167,3	147,0	299,0	549,7	67,4	145,6
1969 II	851,4	1 187,0	166,4	253,8	125,4	68,6	180,1	146,2	307,9	570,2	71,7	148,2
1969 III			143,4	215,5	136,0	62,7	177,8	143,2	298,0	595,7		
1969 F	256,7	366,3	52,0	75,8	37,1	20,5	52,5	48,4	92,8	174,6	22,2	47,2
1969 M	287,6	425,8	57,4	87,3	41,1	24,7	60,0	51,7	107,2	206,8	21,9	55,3
1969 A	280,4	404,5	56,4	87,6	41,8	25,1	55,3	47,7	103,5	192,1	23,4	52,0
1969 M	281,3	393,7	52,0	80,1	41,9	20,7	60,8	45,7	102,7	196,1	23,8	51,0
1969 J	287,9	385,5	57,9	86,4	41,2	22,5	64,0	53,0	101,7	181,9	23,1	41,7
1969 J	297,6	403,4	55,1	85,2	47,9	20,5	60,3	47,7	109,2	200,6	24,9	49,5
1969 A			39,3	62,6	36,9	20,6	51,1	45,4	87,9	196,8		
1969 S			49,0	67,7	51,2	21,6	66,4	51,1	100,9	198,3		
1969 O			62,3	77,5			70,0	53,9	120,2	227,5		
<b>5 : PRODUITS CHIMIQUES</b>												
<b>6 : BEARB. WAREN, NACH BESCHAFFENH. GEGLIED.</b>												
1958	2 008,3	4 771,6	386,7	1 246,4	686,1	997,4	288,2	384,5	522,7	1 609,8	124,6	533,4
1960	3 309,4	5 849,8	694,1	1 506,4	1 037,5	1 159,6	410,6	426,6	931,6	2 026,8	235,6	730,4
1962	3 929,0	5 393,7	848,6	1 281,9	1 194,7	1 044,4	454,5	384,2	1 138,9	1 951,0	292,3	732,1
1963	4 469,1	5 303,3	923,1	1 295,5	1 357,5	1 013,3	551,1	386,9	1 291,4	1 871,3	345,9	736,3
1964	5 367,4	5 905,9	1 044,0	1 443,6	1 641,6	1 123,3	690,9	430,8	1 502,2	2 033,8	488,7	874,3
1965	5 977,2	6 823,2	1 201,6	1 586,6	1 757,3	1 290,7	788,2	470,1	1 573,8	2 412,9	656,4	1 063,0
1966	6 710,3	7 111,6	1 260,9	1 591,6	1 969,2	1 331,6	880,3	459,9	1 850,5	2 644,2	749,5	1 084,3
1967	6 782,7	7 656,3	1 208,3	1 665,9	1 982,1	1 347,7	885,0	512,5	2 007,7	2 958,5	699,7	1 171,7
1968	7 965,5	8 361,6	1 415,3	1 751,8	2 379,6	1 459,4	1 013,9	555,9	2 253,5	3 228,8	903,2	1 365,8
1968 III	1 936,9	2 060,9	352,1	433,7	567,7	342,3	247,3	129,5	548,4	818,9	221,4	336,6
1968 IV	2 278,1	2 314,4	406,7	500,8	673,6	361,9	281,5	160,1	654,4	912,8	261,9	378,7
1969 I	2 325,9	2 044,1	403,0	439,2	717,7	351,9	282,6	145,9	662,9	781,7	259,8	325,3
1969 II	2 487,8	2 271,9	442,1	493,2	726,0	385,0	311,5	161,9	710,9	841,2	297,3	390,7
1969 III			365,3	396,0	724,6	368,3	304,9	159,4	697,6	878,1		
1969 F	736,1	628,0	136,4	141,9	217,2	101,0	92,4	50,6	204,7	233,0	85,5	101,6
1969 M	832,0	729,4	136,6	152,9	250,9	122,3	100,8	49,8	254,1	288,2	89,6	116,2
1969 A	824,7	772,6	149,4	167,2	240,2	132,0	97,7	45,8	240,7	291,9	96,6	135,7
1969 M	823,6	730,3	139,1	152,5	239,5	118,4	104,2	50,9	235,9	274,4	104,9	134,2
1969 J	838,3	767,7	153,6	174,2	244,9	132,3	109,8	65,3	234,3	274,9	95,8	121,0
1969 J	881,0	801,4	152,7	166,7	261,5	122,6	102,8	54,8	250,1	310,1	114,0	147,2
1969 A			80,9	107,7	168,8	111,7	86,2	42,3	196,1	269,4		
1969 S			131,7	121,6	294,3	134,0	115,9	62,3	251,4	299,6		
1969 O			167,0	159,6			135,6	70,9	300,0	373,6		
<b>6 : ARTICLES MANUFACT. CLASSÉS PAR MATIÈRES</b>												
<b>8 : VERSCHIEDENE BEARBEITETE WAREN</b>												
1958	474,2	1 176,6	59,4	328,4	84,5	59,2	80,7	65,2	180,1	565,7	69,5	158,1
1960	723,3	1 647,7	112,1	459,8	116,1	68,3	104,3	82,9	236,1	729,4	154,6	307,3
1962	1 079,9	1 849,9	173,3	466,3	183,5	91,9	144,4	107,2	317,1	759,2	261,5	425,3
1963	1 404,2	2 008,8	212,0	494,9	225,5	98,6	169,9	110,9	456,9	826,8	340,0	477,7
1964	1 679,2	2 275,7	246,9	557,2	292,7	122,9	204,1	128,7	520,0	919,8	415,5	547,1
1965	1 973,0	2 452,4	299,5	581,4	344,4	132,5	246,6	141,8	568,0	1 004,4	514,4	592,4
1966	2 411,8	2 708,9	364,1	609,8	411,9	138,5	286,5	152,1	684,1	1 123,8	665,1	684,6
1967	2 546,0	3 026,8	377,0	650,7	415,7	152,4	296,9	180,2	767,8	1 258,2	688,5	785,4
1968	3 125,4	3 356,9	442,0	692,2	482,5	164,8	352,3	192,4	963,8	1 362,4	884,8	945,1
1968 III	810,9	871,1	122,1	177,8	112,4	39,9	89,2	51,9	252,2	359,2	234,8	242,3
1968 IV	927,8	962,1	121,8	196,7	145,3	45,0	105,5	54,1	298,9	403,5	256,3	262,9
1969 I	989,1	835,5	139,6	181,2	144,5	41,1	106,1	46,2	287,0	319,5	311,9	247,4
1969 II	967,0	930,5	130,4	192,3	147,0	52,6	114,3	55,8	293,9	361,5	281,5	268,2
1969 III			132,3	179,3	142,8	43,2	117,5	58,5	316,9	410,4		
1969 F	327,4	263,1	48,0	57,3	45,5	11,7	34,7	14,0	90,8	102,0	108,4	78,0
1969 M	374,0	320,7	50,1	65,7	53,3	11,2	38,5	17,5	121,3	128,6	110,8	97,7
1969 A	346,1	307,0	47,1	62,5	51,9	16,7	38,9	17,4	107,4	123,0	100,8	87,3
1969 M	312,7	314,9	38,4	60,6	47,9	20,5	35,8	17,8	94,7	122,1	95,9	93,9
1969 J	307,7	308,5	44,8	69,2	46,6	15,2	39,8	20,6	91,8	116,4	84,6	87,1
1969 J	372,5	377,7	54,6	79,9	49,7	16,0	35,2	19,6	108,8	146,4	124,3	115,8
1969 A			30,8	45,8	31,5	11,8	34,9	18,2	87,4	121,1		
1969 S			46,9	53,6	61,6	15,4	47,4	20,7	120,7	142,9		
1969 O			62,2	72,7			54,8	22,4	137,2	176,2		
<b>8 : ARTICLES MANUFACTURÉS DIVERS</b>												

8

Une ventilation des données ci-dessus par origine et destination est fournie dans les Tableaux trimestriels en fin de volume pour le dernier trimestre disponible. (Voir table des matières).

a) Nouveau taux de change : mars 1961 pour les Pays-Bas et l'Allemagne (RF); août 1969 pour la France; octobre 1969 pour l'Allemagne (RF).

import

Waren - Produits	Monat Mois 1969	EWG - CEE		France (1)		Belg. - Lux.		Nederland		Deutschland (BR)		Italia	
		intra	extra	intra	extra	intra	extra	intra	extra	intra	extra	intra	extra
		001 LEBENDE TIERE TONNEN	1000\$ ADU SEP OCT ADU SEP OCT			7522 10481 9914 10344 13544 13122	1710 2003 3134 2774 3525 4409	4143	1307	1423 1411	1533 1366	845 1150 1282	6347 6715 6571
011 FLEISCH FRISCH GEKUEHLT GEFR TONNEN	1000\$ ADU SEP OCT ADU SEP OCT			18322 23374 20941 16661 20251 18712	10812 14465 13445 13504 11223 15978	1128	2469	2199 2233	2867 3185	22554 27262 29621 27285 32477 32351	11424 6861 9423 12596 10599 14207 15817		
012 FLEISCH USW EINFACH ZUBEREITET TONNEN	1000\$ ADU SEP OCT ADU SEP OCT			639 917 874 210 309 277	11 16 23 6 6 10	102	86	216 258	41 53	206 263 361 122 179	17 71 124 78 100		
013 FLEISCHZUBEREITUNGEN KONSERVEN TONNEN	1000\$ ADU SEP OCT ADU SEP OCT			1041 1648 1553 662 946 879	347 1112 550 266 1040 380	451	98	563 795	527 680	2984 4437 4749 382 3441 3670	2571 2495 3539 2310 2554 3462		
022 MILCH UND RAHM TONNEN	1000\$ ADU SEP OCT ADU SEP OCT			79 70 87 275 269 387	154 100 134 129 89 150	618	95	4813 5321	12 1	4087 4816 5210 15692 14877 13289	32 28 8 168 127		
023 BUTTER TONNEN	1000\$ ADU SEP OCT ADU SEP OCT			4 27 82 34 117	113 94 149 150 150	810	7	8	10	3777 1918 1113 2332 1121	46 47 74 68 67		
024 KAESE UND QUARK TONNEN	1000\$ ADU SEP OCT ADU SEP OCT			1072 2256 2301 922 1768 1746	828 1321 1397 563 877 904	3290	610	322 822	52 70	7510 9591 10073 7215 8937 8941	1832 2702 2405 1981 2919 2459		
025 VOGELLEIER TONNEN	1000\$ ADU SEP OCT ADU SEP OCT			568 1344 1215 1071 2228 2316	2 6 6 1 1 1	57	24	814 630	93 264	4964 5490 6199 7788 8109 9765	231 315 777 292 290 896		
031 FISCH TONNEN	1000\$ ADU SEP OCT ADU SEP OCT			2495 4182 4635 3980 9891 12372	3668 4254 4292 3083 4750 4715	1245	1170	408 632	1217 1702	1940 2247 2126 3833 5688 65	4728 6693 6850 13641 15975 14815 2205		
032 FISCHZUBEREITUNGEN U KONSERVEN TONNEN	1000\$ ADU SEP OCT ADU SEP OCT			306 455 525 488 627 663	3191 3679 2828 2085 2350 2229	688	1159	284 269	498 638	498 132 159 76 238 5498	205 2533 3971 2200 2664 3513 6512		
041 WEIZEN UND MENCHKORN 1000 TONNEN	1000\$ ADU SEP OCT ADU SEP OCT			10 2 8 30 45	6943 2320 37 30 45	3870	6745	3101 6239	6570 4909	14496 143 158 367 565 706	6512 6719 2857 86 93 39 734 1279 653		
042 REIS TONNEN	1000\$ ADU SEP OCT ADU SEP OCT			371 475 968 1923 2335 4904	591 643 1154 2962 3147 4679	57	639	92 71	216 1799	1189 1189 1715 2632 3448 6127	4330 4330 6885 3602 922 177		
043 GERSTE TONNEN	1000\$ ADU SEP OCT ADU SEP OCT			1 7 7 5 7	50 50 3654 3249 3904	45256		19105 4519		5680 40478 71236 62872 2534 1599 1491	1226 17587 17112 27393 6032 7215 8912		
044 MAIS TONNEN	1000\$ ADU SEP OCT ADU SEP OCT			60 59 4 28 39	4324 50671 371 286 375	15865	129386	8084 17509	266172 258930	26384 17651 15995 1577 1228 2493	103680 122062 141590 1988 897 1635		
045 ANDERES GETREIDE TONNEN	1000\$ ADU SEP OCT ADU SEP OCT			132 33 23 26 257	2131 17 17 17 1	230		17 45	203 57	26243 434 562 698 3132 4118 4947	27142 1 3 2		
046 GRIESS UND MEHL AUS WEIZEN TONNEN	1000\$ ADU SEP OCT ADU SEP OCT			151 151 38 30 317	1 1 6 3 21	1560	1	117 375	1980 461	1980 461 37 248 2061	3 2		
047 GRIESS UND MEHL A AND GETREIDE TONNEN	1000\$ ADU SEP OCT ADU SEP OCT			151 151 38 30 317	1 1 6 3 21	29		147 155	3	37 248 2061	1		
048 ZUBEREITUNGEN A GETREIDEMEHL TONNEN	1000\$ ADU SEP OCT ADU SEP OCT			1673 2697 3320 3688 5196 6343	110 226 221 250 449 445	1784	89	1069 1525	199 281	SECRET SECRET 3361 4062 3942 11189 3164	SECRET SECRET 561 772 567 2214 3168		
051 OBST UND SUEDFR FRISCH NUESSE TONNEN	1000\$ ADU SEP OCT ADU SEP OCT			2254 2895 5959 10122 9831 15635	11102 17053 1715 46550 66673 72775	5899	2643	4645 3170	5650 5024	43805 32234 29023 19023 170728 110831	24553 21791 31157 106247 94355		

(1) Siehe Fußnote a), Tab. 5.

export

Waren - Produits	Monat Mois 1969	EWG - CEE		France (1)		Belg. - Lux.		Nederland		Deutschland (BR)		Italia	
		intra	extra	intra	extra	intra	extra	intra	extra	intra	extra	intra	extra
001 ANIMAUX VIVANTS	1000#	AOU		7443	432		6055	42	4567	321	7131	497	
		SEP		11067	1212				5783	652	9104	231	
		OCT		12916	1964						9707	739	
	TONNES	AOU		8075	125	7201	2	5728	158	5427	266		
		SEP		927	463			7951	518	7287	97		
		OCT		11238	874					1190	474		
011 VIANDE FRAICHE REFRIG CONGEL	1000#	AOU		8411	1604	5775	63	35237	1406	8344	628		
		SEP		7629	1666			41632	1709	8547	1511		
		OCT		8038	1216					5777	1715		
	TONNES	AOU		11761	3322	5982	107	33184	1544	6757	1280		
		SEP		9317	3322			39002	1962	6827	2320		
		OCT		9236	1834					4765	2344		
012 VIANDES ETC SECHES SAL FUM	1000#	AOU		14	123	431	7	179	631	121	34		
		SEP		23	149			246	688	165	34		
		OCT		29	166					185	66		
	TONNES	AOU		5	125	212	4	102	685	124	12		
		SEP		8	148			158	769	309	12		
		OCT		10	146					274	21		
013 PREP ET CONSERVE DE VIANDE	1000#	AOU		402	1222	2116	236	2363	8406	344	281		
		SEP		629	1229			3037	9850	319	583		
		OCT		761	1660					447	374		
	TONNES	AOU		424	1203	1445	201	1976	6503	469	193		
		SEP		620	1222			2418	7770	351	627		
		OCT		615	1353					485	410		
022 LAIT ET CREME DE LAIT	1000#	AOU		4989	3253	2748	524	2726	10597	2685	986		
		SEP		7802	4360			3051	12322	3259	1263		
		OCT		12010	4532					3789	1340		
	TONNES	AOU		24141	13198	8358	2373	9249	31906	10147	4176		
		SEP		30463	16184			10605	36420	3464	4827		
		OCT		4283	1783					1389	5145		
023 BEURRE	1000#	AOU		3479	849	19	163	644	1661	1619	145		
		SEP		6844	951			963	1684	2484	229		
		OCT		6815	1121					1705	136		
	TONNES	AOU		2633	1924	30	343	458	2656	1031	353		
		SEP		5062	1882			645	2784	1483	327		
		OCT		5154	2643					981	292		
024 FROMAGE ET CAILLEBOTTE	1000#	AOU		5236	2326	271	206	8313	2392	3479	565		
		SEP		7270	2804			9802	2763	4083	792		
		OCT		7632	3158					4023	832		
	TONNES	AOU		4465	2378	294	219	8480	3847	2957	625		
		SEP		5943	2619			9858	4358	3370	1082		
		OCT		6058	2925					3108	994		
025 OEUFS D OISEAUX	1000#	AOU		567	129	3030	122	3582	291	156	53		
		SEP		501	163			4445	658	119	23		
		OCT		528	146					64	91		
	TONNES	AOU		516	156	5708	190	5250	515	208	63		
		SEP		434	174			6259	1238	148	122		
		OCT		1402	154					104	177		
031 POISSONS	1000#	AOU		1759	784	479	265	4333	786	1144	777		
		SEP		1240	947			6627	1142	2281	913		
		OCT		2837	1558	1057	578			2366	1116		
	TONNES	AOU		2837	1558			8462	1144	2769	1613		
		SEP		1727	1240			16650	1795	4624	1650		
		OCT		2506	1413					486	1746		
032 PREP CONS POISSONS CRUST	1000#	AOU		53	315	14	2	725	100	447	341		
		SEP		148	363			858	98	416	679		
		OCT		175	471					695	1002		
	TONNES	AOU		48	190	19	1	662	175	411	411		
		SEP		142	327			834	175	240	784		
		OCT		86	253					434	947		
041 FROMENT ET METEIL	1000#	AOU		11544	9495	987	731	1276	1822	317	3835		
		SEP		23310	7644			3643	1419	189	5578		
		OCT		25369	11017					279	5117		
	1000 TONNES	AOU		137	186	10	13	13	35	2	106		
		SEP		263	164			39	21	2	75		
		OCT		279	242					2	92		
042 RTZ	1000#	AOU		6	222	311	39	152	283	66	485		
		SEP		12	48			140	299	203	131		
		OCT		24	1756	859	104	540	1270	299	2486		
	TONNES	AOU		14	57			531	1321	675	639		
		SEP		36	42					122	619		
		OCT		793	2074	46		1279	648	5	73		
043 ORGE	1000#	AOU		13615	3923			1973		1	73		
		SEP		15841	4272					7	1911		
		OCT		100414	58405	504		14931	14637	30	103		
	TONNES	AOU		173458	106251			21894		29	117		
		SEP		200091	106963					12	4405		
		OCT		3816	1204	2929	91	2348		4	226		
044 MAIS	1000#	AOU		2868	1461			3850		2	724		
		SEP		5660	2201					323	121		
		OCT		44261	21392	31985	1756	25020	2	3	3965		
	TONNES	AOU		32342	22385			39826		2	1196		
		SEP		65493	32806					2914	1695		
		OCT		517	29	61		1216	8	31	19		
045 AUTRES CEREALES	1000#	AOU		1361	73			2281	23	276	78		
		SEP		1454	220					6	37		
		OCT		6787	207	651		14373	24	368	330		
	TONNES	AOU		17781	1152			26614	71	2931	986		
		SEP		18517	3556					35	584		
		OCT		540	1937	18	499	65	927	20	1329		
046 SEMOULE ET FARINE DE FROMENT	1000#	AOU		592	3102			76	154	23	2091		
		SEP		668	3349					21	2868		
		OCT		3960	27385	125	6856	438	7344	133	22592		
	TONNES	AOU		4200	41035			517	1987	150	28024		
		SEP		4682	49611					137	3723		
		OCT		253	35	112	34	12	65	61	256		
047 SEMOUL FARINE AUT CEREALES	1000#	AOU		46	30			7	29	36	406		
		SEP		27	23					SECRET	SECRET		
		OCT		263	510	1473	356	86	736	763	5074		
	TONNES	AOU		274	460			53	650	SECRET	SECRET		
		SEP		278	337					SECRET	SECRET		
		OCT		1337	1475	2135	1585	2692	839	1373	1401		
048 PREPAR DE CEREAL DE FARINE	1000#	AOU		2017	2426			4048	1475	1420	1605		
		SEP		2344	1603					1696	1725		
		OCT		6689	11042	7188	11118	5934	3260	6048	1332		
	TONNES	AOU		7413	16199			9151	11644	3311	10619		
		SEP		8233	6606					3041	12973		
		OCT		14086	3008	844	88	1369	169	287	323		
051 FRUITS FRAIS NOIX NON OLEAG	1000#	AOU		8401	3360			1219	111	375	328		
		SEP		5617	4171					651	651		
		OCT		70372	11651	3667							

import

Waren - Produits	Monat Mois 1969	EWG - CEE		France (1)		Belg. - Lux.		Nederland		Deutschland (BR)		Italia	
		intra	extra	intra	extra	intra	extra	intra	extra	intra	extra	intra	extra
052 TRÜCKENFRÜECHE	1000\$	AOU			365	4	82	33	564	24	1041		
		SEP		15	1274			7	439	34	2117		
		OCT		79	1886					82	4669		
	TONNEN	AOU		26	3920	5	192	39	1731	76	3040		
		SEP		172	5349			10	1249	33	5958		
		OCT		1041	3280					137	12382		
053 O8ST SUEDFR ZUBEREIT KONSERVEN	1000\$	AOU		1195	3280	562	991	1343	1892	4250	7304		
		SEP		1400	2691			1053	2397	3961	7659		
	TONNEN	AOU		2814	13176	1288	3214	4421	5849	5520	10624		
		SEP		2546	13900			3378	7994	13020	23566		
		OCT		2389	11531					11656	25693		
054 GEMUESE PFLANZEN KNOLLEN F ERN	1000\$	AOU		1629	1157	1635	948	2525	2959	18311	4933		
		SEP		2399	1814			2520	4904	16945	6913		
	1000 TONNEN	OCT		5433	2305					20069	11763		
		AOU		11	9	11	14	33	42	144	40		
		SEP		14	14			23	71	135	75		
		OCT		31	16					176	123		
055 ZUBEREITUNGEN A GEMUESE USW	1000\$	AOU		164	1218	841	427	794	504	6461	6545		
		SEP		326	1171			1064	819	8999	5450		
	TONNEN	OCT		1476	1636	1754	866	3077	966	21598	6786		
		AOU		406	3249			4232	2263	29709	11250		
		SEP		848	3127					28907	15872		
		OCT		4438	4749					2087	1434		
061 ZUCKER UNO HONIG	1000\$	AOU		185	1058	175	127	1218	976	2630	1671		
		SEP		276	2924			675	843	3941	421		
	TONNEN	OCT		491	4366	2944	2143	8497	27868	12725	14009		
		AOU		999	9312			5718	25034	14673	15214		
		SEP		1320	35388					19512	19060		
		OCT		3799	34439					100	28		
062 ZUCKERWAREN OHNE KAKAOGEHALT	1000\$	AOU		286	68	434	82	368	250	100	28		
		SEP		499	125			438	231	133	284		
	TONNEN	OCT		785	125					1371	442		
		AOU		478	111	673	135	537	427	1428	470		
		SEP		772	179			689	337	1935	436		
		OCT		1168	174					1971	577		
071 KAFFEE	1000\$	AOU		420	12847	1062	3605	819	5927	334	20388		
		SEP		480	14800			814	8381	728	22433		
	TONNEN	OCT		632	19603	844	4205	383	7445	698	30212		
		AOU		95	18580			365	10709	258	23516		
		SEP		115	19472					476	2927		
		OCT		139	22708					453	29402		
072 KAKAO	1000\$	AOU		102	3914	1346	778	291	12187	2169	6910		
		SEP		437	3616			322	10324	2667	9584		
	TONNEN	OCT		276	4522	785	773	299	11901	3504	13998		
		AOU		523	3926			273	9834	1403	7144		
		SEP		500	3850					1473	10184		
		OCT		272	3973					2018	14248		
073 SCHOKOLAUE U SCHOKOLADEWAREN	1000\$	AOU		1075	26	1108	101	978	49	3723	260		
		SEP		3189	99			1132	42	4841	528		
	TONNEN	OCT		4622	117	1234	108	1114	68	5058	640		
		AOU		1315	176			1090	61	4521	437		
		SEP		3458	106					5232	778		
		OCT		4388	80					5318	931		
074 TEE UNO MATE	1000\$	AOU		3	241	38	52	21	1043	13	988		
		SEP		4	647			144	1004	21	1270		
	TONNEN	OCT		1	534	18	38	19	1397	9	1588		
		AOU		1	150			258	1273	11	866		
		SEP		2	332						1100		
		OCT		15	286	35	79	34	190	93	1168		
075 GEWUERZE	1000\$	AOU		11	724			49	245	140	1269		
		SEP		29	1067					184	1929		
	TONNEN	OCT		14	574	20	96	18	230	117	1602		
		AOU		16	719			113	352	198	1681		
		SEP		73	1042					284	2348		
		OCT		1582	9872	3022	5765	2542	10838	3049	21392		
081 FUTTERMITTEL	1000\$	AOU		2272	11390	5327	76526	65359	159403	35956	228840		
		SEP		2876	7533			74299	159191	39988	29949		
	TONNEN	OCT		10434	103054					42313	247997		
		AOU		20855	110432					21	83		
		SEP		25605	176382					391	449		
		OCT		92		410	247			211	35		
091 MARGARINE UNO AND SPEISEFETTE	1000\$	AOU		168						44	154		
		SEP		282	1	1712	1593	1820	2177	35	241		
	TONNEN	OCT		403				2042	1154	46	131		
		AOU		707						90	467		
		SEP		1143	2					94	594		
		OCT		546	402	1835	62	756	151	1113	357		
099 NAHRUNGSMITTEL ZUBEREIT A N G	1000\$	AOU		571	478			641	122	1021	1791		
		SEP		689	563					1068	270		
	TONNEN	OCT		894	962	4669	85	1569	261	2707	854		
		AOU		1142	955			1320	235	2125	873		
		SEP		1343	1034	418		315	10	2810	1012		
		OCT		221	16			237	3	527	7144		
111 ALKOHOLFREIE GETRAENKE	1000\$	AOU		125	2					283	47		
		SEP		136	13					348	24		
	TONNEN	OCT		1425	61	6771		739042	36	3519	101		
		AOU		798	7			396785	12	1638	122		
		SEP		774	55					1844	46		
		OCT		1874	8105	1993	1537	1429	1455	7187	3323		
112 ALKOHOLISCHE GETRAENKE	1000\$	AOU		1871	12134			1382	1290	8941	4436		
		SEP		2068	13725					10432	5125		
	TONNEN	OCT		13667	47059	5217	9202	4360	8520	29567	15032		
		AOU		11444	62960			3745	3917	35426	1790		
		SEP		11749	67075					31360	15716		
		OCT		14	718	1043	1698	1179	2966	1313	18836		
121 ROHTABAK UNO TABAKABFAELLE	1000\$	AOU		23	2040			1406	3340	143	19090		
		SEP		313	3270					1354	16533		
	TONNEN	OCT		372	1174	639	1526	749	2783	1034	12125		
		AOU		431	4849			914	3013	131	13425		
		SEP		1470	217	1076	113	2231	127	602	218		
		OCT		1181	274			2633	109	697	206		
122 TABAKWAREN	1000\$	AOU		2132	450					618	23		
		SEP		383	58	278	57	412	27	271	189		
	TONNEN	OCT		296	63			519	32	276	43		
		AOU		510	71					140	35		
		SEP		232	639	533	1419	1066	1817	1356	5758		
		OCT		453	9848			1082	2161	1738	6118		
		AOU		635	5544					1733	6653		
		SEP		2292	7790	1034	1968	2739	2704	2969	9077		
		OCT		2512	12046		</						



TAB. 9

COMMERCE DE LA CEE  
par produits

## export

Waren - Produits	Monat Mois 1969	EWG - CEE		France (1)		Belg. - Lux.		Nederland		Deutschland (BR)		Italia	
		intra	extra	intra	extra	intra	extra	intra	extra	intra	extra	intra	extra
		052 FRUITS SECHES OU DESHYDRATES 1000# TONNES	AOU SEP OCT			2 4 17	30 17 26			1 19 75	6 11 12	5 4 2	39 44 64
053 PREP CONSERVES DE FRUITS 1000# TONNES	AOU SEP OCT			1124 1384 1481	1418 1046 1610	598	97	2529 2329	725 782	1090 1115 1550	281 427 565		
054 LEGUMES PLANT TUBERC ALIM 1000 TONNES	AOU SEP OCT			4345 4787 3622	2822 2377 1647	1694	304	6309 5115	1828 1582	3040 3316 2376	527 823 436		
055 PREPAR ET CONSERV DE LEGUMES 1000# TONNES	AOU SEP OCT			2517 3360 4519	740 917 960	1192	285	3293 3975	321 641	183 274 537	282 344 434		
061 SUCRE ET MIEL 1000# TONNES	AOU SEP OCT			2655 2816 17512	1984 2233 14436	897	382	335 314	935 1127	1453 1446 251	496 608 545		
062 CONFIS SUCRERIES SANS CACAO 1000# TONNES	AOU SEP OCT			483 464 485	336 358 587	431	104	817 1154	523 849	298 420 540	244 273 362		
071 CAFE 1000# TONNES	AOU SEP OCT			120 157 239	640 387 269	217	4	1466 2530	378 393	783 1041 1397	589 356 587		
072 CACAO 1000# TONNES	AOU SEP OCT			122 116 160	194 140 102	93	2	907 1667	106 125	305 190 500	308 190 264		
073 CHOCOLAT ET PREP AU CACAO 1000# TONNES	AOU SEP OCT			5 222 698	47 204 302	1117	122	4173 4923	501 1248	1086 1072 246	924 557 1326		
074 THE ET MATE 1000# TONNES	AOU SEP OCT			250 458 655	175 319 383	1348	136	5228 5854	574 1132	960 1398 1778	445 759 2117		
075 EPICES 1000# TONNES	AOU SEP OCT			24 39 60	48 53 63	53	83	153 211	464 684	2 6 118	87 70 139		
081 ALIMENTS POUR ANIMAUX 1000# TONNES	AOU SEP OCT			1 24 39	2 48 53	18	33	128 171	677 977	1 3 118	39 37 134		
091 MARGARINE ET GRAISSES ALIM 1000# TONNES	AOU SEP OCT			15 4471 5634	64 1364 1274	1811	555	5199 6721	970 1449	2353 2560 3299	2446 3037 3921		
099 PREPARAT ALIMENTAIRES NDA 1000# TONNES	AOU SEP OCT			61989 74298 98004	13028 13658 20512	23475	3319	44131 63436	6428 10331	4849 54829	2849 32120 36406		
111 BOISSONS N ALC EXC JUS FRUITS 1000# TONNES	AOU SEP OCT			331 376 5837	241 979 5399	146	674	238 397	1222 1979	429 424 3878	160 127 288		
112 BOISSONS ALCOOLIQVES 1000# TONNES	AOU SEP OCT			6162 11792 15181	18073 28764 38481	1940	29	1152 1225	3195 3768	1423 1033 1391	4099 4268 5338		
121 TABACS BRUTS ET DECHETS 1000# TONNES	AOU SEP OCT			15931 24801 29548	22603 35866 39346	11087	121	4817 5917	11263 11444	6331 4492 4975	10777 9513 10722		
122 TABACS MANUFACTURES 1000# TONNES	AOU SEP OCT			41 17 34	10 12 140	111		339 582	101 186	237 368 287	385 225 335		
211 PEAUX BRUTES SAUF PELLETERIES 1000# TONNES	AOU SEP OCT			269 253 55	502 1021 309	533	12	578 594	518 646	497 1062 464	741 815 199		
	AOU SEP OCT			1587 1812 3555	848 736 1440	648	15	1029 1268	1337 1490	1166 1266 1602	656 670 963		
	AOU SEP OCT			3851 6946	1049 1983	1729	41	3229 2592	1667 2331	2800 2888 3681	1247 1471 1987		

9

(1) Voir note a) du tab. 5.

import

Waren - Produits	Monat Mois 1969	EWG - CEE		France (1)		Belg. - Lux.		Nederland		Deutschland (BR)		Italia	
		intra	extra	intra	extra	intra	extra	intra	extra	intra	extra	intra	extra
		212 PELZFELLE ROH	1000\$ AOU SEP OCT			3 58	379 894 627	590	240	4 4	86 49	67 5538	
221 DELSAATEN UND OELFRUECHTE	1000\$ AOU SEP OCT			96 64	6828 12569 14068	110	2539	838 532	8486 13860	3384 1933	11462 13463		
231 KAUTSCHUK	1000\$ AOU SEP OCT			481 433 449	34571 63506 70885	1046	21561	4274 2983	55982 107281	17181 10423	87278 103325		
241 BRENNHOLZ UND HOLZKOHLE	1000\$ AOU SEP OCT			1099 2045 2351	5914 10360 9609	989	1227	598 859	1453 1858	2726 2858	11422 11169		
242 ROH HOLZ RUND OO EINF BEHAUEN	1000\$ AOU SEP OCT			433 3284 6768	9609 13250 20786	3480	2666	2063 3058	3677 4794	3608 8122	14308 23742		
243 HOLZ EINFACH BEARBEITET	1000\$ AOU SEP OCT			29 54	15 56	181	189	55 80	11 11	97 122	361 507		
244 RCHKORK UND KORKABFAELLE	1000\$ AOU SEP OCT			2129 2261 1874	558 1324 942	9877	6662	2825 3493	238 213	6381 6357	17868 23827		
251 ZELLSTOFF UND PAPIERABFAELLE	1000\$ AOU SEP OCT			43 117	948 11504	1178	1685	743 800	3028 2407	1139 1256	10687 12018		
261 SEIOE	1000\$ AOU SEP OCT			165 257	8967 12817	556	9010	1318 1690	16005 14467	554 616	23833 24147		
262 WOLLE UND TIERHAARE	1000\$ AOU SEP OCT			257 355	12817 12784	7	93	16 21	160 147	8 8	238 230		
263 BAUMWOLLE	1000\$ AOU SEP OCT			1 3	110 110	3	5	3 4	147 196	16 8	200 250		
264 JUTE N VERSP WERG ABFAELLE	1000\$ AOU SEP OCT			25 85	773 6270	263	4526	858 861	8415 6363	1856 2332	16842 21331		
265 PFLANZLICHE SPINNSTOFFE	1000\$ AOU SEP OCT			1090 1147	12187 16117	3006	31994	8452 9458	67989 49844	22739 29222	125540 166616		
266 SYNTHET U KUNSTL SPINNFAERN	1000\$ AOU SEP OCT			38 14	874 674	4339	7839	1129 1595	1142 1701	3529 4751	8757 9069		
267 ABFAELLE V SPINNST U LUMPEN	1000\$ AOU SEP OCT			403 541	12087 6623	3447	8287	1030 1279	1170 1583	8723 2736	7925 7410		
271 NATUERLICHE DUENGEMITTEL	1000\$ AOU SEP OCT			548 144	7860 9677	150	4221	108 266	2920 3296	4587 97	5643 11270		
273 WERKSTEINE SAND UND KIES	1000\$ AOU SEP OCT			347 463	1129 10306	441	7915	421 836	5105 5366	193 1034	11220 29253		
274 SCHWEFEL U N GER SCHWEFELKIES	1000\$ AOU SEP OCT			634 1500	17661 18048	3	1740	58 44	703 560	522 1034	23684 29253		
275 NATUERLICHE SCHLEIFMITTEL	1000\$ AOU SEP OCT			51 178	686 1033	1740	58	703 44	560	93 93	1084 1078		
276 ANDERE MINERALISCHE ROHSTOFFE	1000\$ AOU SEP OCT			215 272	1719 2170	22	7111	393 329	1944 1776	5657 9494	1002 5118		
281 EISENERZE	1000\$ AOU SEP OCT			71 254	928 624	1298	339	76 197	462 207	203 296	1171 1212		
				308 1429	5956 3862	17375	2087	523 979	2942 1239	287 881	1076 7370		
				2101 2838	6602 777	4507	1830	1720 2097	786 994	3805 4642	6595 2211		
				4726 2726	1096 1008	3849	2447	2337 2834	1280 1648	3895 4540	2694 3565		
				4241 4449	1320 1257	156	39	175 272	89 71	5316 147	4173 284		
				112 755	206 501	1392	183	1358 2313	382 473	1600 2165	1945 2007		
				631 3579	807 1768	53	2431	81 2313	2069 473	18 2219	5738 2660		
				16 54	4260 4602	5	199	7 8	146 132	1 1	253 220		
				36 1	3616 293	1922	211	3152 4371	561 1463	2052 2095	2818 3128		
				1647 2194	643 693	1248	65	1665 2356	157 575	974 658	800 731		
				2261 427	652 55	116	812	393 452	812 1242	323 437	3866 388		
				612 577	44 29	3255	30459	9987 13190	29966 39566	7855 6813	192635 175040		
				19 50	37287 57307	211	3522	276 732	585 2238	10787 782	168801 986		
				47 351	794 275	1776	1454	1829 2387	4882 3796	2238 2246	9190 9609		
				262 872	627 4412	161	51	617 805	87 76	235 215	235 259		
				1138 1587	4138 4599	2356	10927	2075 3788	2045 3788	33646 33030	33646 33030		
				154 202	101 124	884	1278	266 358	266 358	448 524	3421 3038		
				223 31	175 8711								
				10 23	6065 6426								
				5 1	991 660								
				3	650								

(1) Siehe Fußnote a), Tab. 5.

TAB. 9

COMMERCE DE LA CEE  
par produits

## export

Waren - Produits	Monat Mois 1969	EWG - CEE		France (1)		Belg. - Lux.		Nederland		Deutschland (BR)		Italia	
		intra	extra	intra	extra	intra	extra	intra	extra	intra	extra	intra	extra
212 PELLETERIES BRUTES	1000s	AOU		153	230	19	66	117	18	544	262		
		SEP		276	339			52	16	623	509		
		OCT		439	566					842	408		
221 GRAINES NOIX OLEAGINEUSES	1000s	AOU		5419	33	134	5	288	424	513	276		
		SEP		3177	377			590	293	159	504		
		OCT		3786	439					47	714		
	TONNES	AOU		36267	39	856	26	1393	2436	2615	1202		
		SEP		21499	4270			2978	1532	724	4544		
		OCT		25029	4162					148	6425		
231 CAOUTCHOUC	1000s	AOU		1871	177	279	400	2761	2889	1282	3005		
		SEP		3525	2505			3445	3533	1791	3290		
		OCT		3937	3238					2053	4110		
	TONNES	AOU		5149	3504	1054	1118	9109	8728	3891	7891		
		SEP		10177	6298			11302	10923	6844	8274		
		OCT		10942	7234					6985	8844		
241 BOIS DE CHAUFF CHARBON DE BOIS	1000s	AOU		238	28	27		107	4	57	26		
		SEP		369	37			157	7	100	51		
		OCT		480	58					116	67		
	TONNES	AOU		17168	5165	1085		6247	7	2530	1058		
		SEP		23015	2293			9572	18	2690	1278		
		OCT		28076	3877					4422	1840		
242 BOIS ROUNDS BRUTS SIMPL EQUAR	1000s	AOU		2188	549	593	93	302	24	1148	705		
		SEP		2491	502			321	15	1200	1059		
		OCT		2595	701					156	920		
	1000 TONNES	AOU		116	18	18	2	13		34	18		
		SEP		132	18			13		34	23		
		OCT		132	29					41	19		
243 BCTS FACONNES OU SIMPL TRAV	1000s	AOU		986	929	409	10	141	50	1278	791		
		SEP		1509	1325			164	28	1288	1181		
		OCT		1915	1146					1590	1286		
	1000 TONNES	AOU		17	14	3		1		15	7		
		SEP		23	17			1		16	11		
		OCT		27	17					17	11		
244 LIÈGE BRUT ET DECHETS	1000s	AOU		2	8			1			3		
		SEP		4	19			2			2		
		OCT		13	10					4	1		
	TONNES	AOU		12	62			58		1	2		
		SEP		30	162			60			3		
		OCT		67	66						1		
251 PÂTES A PAPIER ET DECHETS	1000s	AOU		931	1079	1459	29	940	86	1024	550		
		SEP		1133	779			849	105	1410	540		
		OCT		1679	937					1333	4552		
	TONNES	AOU		8611	972	16067	507	15978	2016	11833	2652		
		SEP		10897	6913			12825	2854	15436	6351		
		OCT		17383	10255					15405	5448		
261 SOTÉ	1000s	AOU		70	3						2		
		SEP		78	16						28		
		OCT		142	23						11		
262 LAINES ET POILS ORIG ANIMALE	1000s	AOU		6322	1824	2951	1090	692	181	618	847		
		SEP		9292	2100			894	449	912	1122		
		OCT		12422	3292					1015	1039		
	TONNES	AOU		4520	1269	1821	685	729	121	735	918		
		SEP		6202	1384			929	368	939	918		
		OCT		7873	2085					1023	684		
263 COTON	1000s	AOU		48	60	72	115	116	46	550	739		
		SEP		66	66			375	81	1013	534		
		OCT		219	126					103	647		
	TONNES	AOU		297	29	395	458	402	138	1599	1670		
		SEP		337	327			1167	236	3009	1476		
		OCT		735	622					3212	1777		
264 JUTE NON FILE ET OUIPE DECHET	1000s	AOU		3	1	121	30	214	8		6		
		SEP		2	3			240	8	19	4		
		OCT		16	3					13	8		
	TONNES	AOU		20	6	693	208	725	25	222	31		
		SEP		35	1			940	59	135	18		
		OCT		174	16					92	34		
265 FIBRE VEGET SAUF COTON ET JUTE	1000s	AOU		138	19	443	1457	916	90	52	30		
		SEP		906	239			753	201	42	30		
		OCT		1263	366					25	30		
	TONNES	AOU		3419	512	1728	3625	12942	169	6929	8179		
		SEP		5971	677			7821	397	297	76		
		OCT		7336	877					128	89		
266 FIBRES TEXT SYNTH ART DISC	1000s	AOU		2194	830	2163	734	2808	924	6929	8179		
		SEP		3360	1074			3588	1301	8234	7930		
		OCT		3965	1909					9523	9389		
	TONNES	AOU		2150	1286	2255	881	2775	777	7200	9113		
		SEP		3032	1564			3936	1114	9089	9090		
		OCT		3837	3166					9560	10798		
267 FRIPERIE DRILLES CHIFFONS	1000s	AOU		47	184	148	344	232	454	732	502		
		SEP		125	168			514	629	1346	600		
		OCT		248	226					142	624		
	TONNES	AOU		431	712	822	1130	2404	1726	4735	1795		
		SEP		1025	636			4140	2548	8344	2690		
		OCT		1702	784					8254	2767		
271 ENGRAIS NATURELS	1000s	AOU		62	28	10	8	44		33	8		
		SEP		52	11			57		70	23		
		OCT		136	43								
	1000 TONNES	AOU		5	1			3		7	1		
		SEP		10	2			5		7	1		
		OCT		3	1					3	1		
273 PIERRES CONSTRUC SABL GRAVIERS	1000s	AOU		1529	412	2105	397	1145	22	2630	550		
		SEP		1717	579			1391	29	2860	620		
		OCT		1668	494					2810	796		
	1000 TONNES	AOU		1205	324	807	91	985	7	1615	127		
		SEP		1180	256			1220	5	1568	143		
		OCT		1599	877					1619	167		
274 SCUFRE PYRITE DE FER NON GR	1000s	AOU		726	1610	3	38			12	183		
		SEP		577	1829			2		10	187		
		OCT		1278	1686					15	181		
	TONNES	AOU		2518	5259	36	414			107	2910		
		SEP		18273	26273			45		171	2792		
		OCT		40649	53854					171	2479		
275 ABRASIFS NATURELS DIAM INDUST	1000s	AOU		60	105	553	2849	277	576	175	163		
		SEP		111	109			1018	1820	193	154		
		OCT		123	100					530	137		
276 AUTRES PROD MINERAUX BRUTS	1000s	AOU		1417	487	811	86	2239	1346	2230	1648		
		SEP		1862	660			2736	1676	2719	1844		
		OCT		2256	634					2970	2315		
	1000 TONNES	AOU		102	37	281	3	133	92	437	83		
		SEP		202	97			171	116	487	98		
		OCT		191	39					501	107		
281 MINERAIS DE FER	1000s	AOU		3795	4	259	4	88	6	7	11		
		SEP		3910	3			49	5	7	14		
		OCT		3968	2</								

import

Waren - Produits	Monat Mois 1969	EWG - CEE		France (1)		Belg. - Lux.		Nederland		Deutschland (BR)		Italia	
		intra	extra	intra	extra	intra	extra	intra	extra	intra	extra	intra	extra
		282 ABF U SCHROTT V EISEN STAHL 1000 TONNEN	ADU SEP OCT ADU SEP OCT			551 1046 891	463 2038 1040	1951	242	1140 1739	297 178	3093 4418 5629	2142 4579 4691
283 UNEDLE NE METALLERZE 1000 TONNEN	ADU SEP OCT ADU SEP OCT			12 18 15	5 35 14	46	5	24 35	2 79	53 84 775	22 57 49		
284 ABFAELLE VON NE METALLEN 1000 TONNEN	ADU SEP OCT ADU SEP OCT			233 278 546	849 1594 19198	423	6245	440 387	4608 5980	823 1911	21609 24507 27409		
285 SILBER U PLATINERZE U ABF 1000 TONNEN	ADU SEP OCT ADU SEP OCT			2 2 2	166 17 208	5	92	1 5	24 24	1 1	346 471 973		
286 THORIUM URANERZE U ABFAELLE 1000 TONNEN	ADU SEP OCT ADU SEP OCT			805 1166 1527	1670 740 672	3375	4925	877 1008	419 1134	4435 6961 9466	15156 19468 20737		
286 THORIUM URANERZE U ABFAELLE 1000 TONNEN	ADU SEP OCT ADU SEP OCT			2894 5167 177	1356 1274 2	20830	10330	2575 3774	1081 10304	11632 12729	30213 37089 25683		
286 THORIUM URANERZE U ABFAELLE 1000 TONNEN	ADU SEP OCT ADU SEP OCT			316 226 1	39 289 515	268	490	5 4	19	364 824 505	640 413 772		
291 ROHSTOFFE TIER URSPRUNGS ANG 1000 TONNEN	ADU SEP OCT ADU SEP OCT			390 678 858	2338 2889 4369	193	511	788 752	632 1246	119 897 1076	5496 6987 9677		
292 ROHSTOFFE PFL URSPRUNGS ANG 1000 TONNEN	ADU SEP OCT ADU SEP OCT			1572 2256 2510	4310 5357 4119	2871	3399	3213 2992	1236 1230	4287 5796 6298	5897 7493 7984		
321 KOHLE KOKS UND BRIKETS 1000 TONNEN	ADU SEP OCT ADU SEP OCT			5888 5352 2242	2203 3056 5485	633	424	1006 1328	1203 1966	8462 19161 9348	4055 4298 8598		
321 KOHLE KOKS UND BRIKETS 1000 TONNEN	ADU SEP OCT ADU SEP OCT			15369 16667 16256	4024 7083 9582	17545	900	6448 6867	3023 4872	2829 3554 5525	1702 5164 7534		
331 ERDOEL ROH U TEILW RAFFIN 1000 TONNEN	ADU SEP OCT ADU SEP OCT			898 880 1	415 506 98300	848	76	368 383	189 308	154 264	448 628 7816		
332 ERDOELDESTILLATIONSERZEUGNISSE 1000 TONNEN	ADU SEP OCT ADU SEP OCT			5559 7919 9538	2396 2890 3700	7125	1348	5693 6950	3841 4668	34627 30930 34425	8369 10322 9759		
341 ERDGAZ UND INDUSTRIEGASE 1000 TONNEN	ADU SEP OCT ADU SEP OCT			208 269 344	96 71 133	317	44	238 291	137 188	1602 1423	376 463 408		
351 ELEKTRISCHER STROM 1000 KWH	ADU SEP OCT ADU SEP OCT			91 67 9331	761 1873 104721				9				
411 TIERISCHE FETTE UND OELE 1000 TONNEN	ADU SEP OCT ADU SEP OCT			5421 7335 421	310017 47088 352	436	409	885 1397	1445 2192	273 275	3177 2095		
421 FETTE PFLANZL OELE MILD 1000 TONNEN	ADU SEP OCT ADU SEP OCT			2094 2225 297	2643 3232 508	2567	2967	6574 10133	10418 16892	1443 1210	24278 14244		
422 ANDERE FETTE PFLANZLICHE OELE 1000 TONNEN	ADU SEP OCT ADU SEP OCT			1403 870 1368	3188 4040 4462	556	900	369 690	2974 1113	998 1387	5899 4242		
431 OELE UND FETTE VERARBEITET 1000 TONNEN	ADU SEP OCT ADU SEP OCT			506 785 810	1153 2340 2095	665	406	213 206	1466 2655	1099 1353	2348 3665		
512 ORGANISCHE CHEM ERZEUGNISSE 1000 TONNEN	ADU SEP OCT ADU SEP OCT			1858 2094 8942	4916 236 536	2193	2130	620 665	7550 13918	1469 4235	4307 11721		
513 ANORGANISCHE CHEM GRUNDSTOFFE 1000 TONNEN	ADU SEP OCT ADU SEP OCT			2795 2754 1216	9367 8770 209	625	54	324 475	106 136	801 877	775 893		
514 AND ANORGAN CHEM ERZEUGNISSE 1000 TONNEN	ADU SEP OCT ADU SEP OCT			1858 2094 8942	4916 236 536	3535	87	1527 2439	474 445	4935 4600	3330 4549		
515 RADIOAKTIVE STOFFE UND DGL 1000 TONNEN	ADU SEP OCT ADU SEP OCT			9500 9721 13742	514 8795 12366	6247	4044	11025 11994	9776 11241	14729 16119	18633 21924		
521 TEER UND TEERERZEUGNISSE 1000 TONNEN	ADU SEP OCT ADU SEP OCT			16502 2539 3893	14906 1349 1732	2015	1568	2349 3078	2451 2049	5488 5773	4823 5049		
531 SYNT ORG FARBST USW 1000 TONNEN	ADU SEP OCT ADU SEP OCT			4841 1693 1932	2261 746 1459	1318	315	3522 2984	888 1128	6708 2310	5680 2199		
532 FARB U GERBSTOFFAUSZUEGE USW 1000 TONNEN	ADU SEP OCT ADU SEP OCT			48 77 1295	66 293 76	38	21	11 46	66 90	72 109	2002 352		
533 PIGMENTE FARBEN LACKE USW 1000 TONNEN	ADU SEP OCT ADU SEP OCT			304 415 429	454 423 1059	254	4	265 165	882 1070	829 650	877 744		
541 MEDIZIN U PHARM ERZEUGNISSE 1000 TONNEN	ADU SEP OCT ADU SEP OCT			1720 1957 108	1250 1660 82	828	416	972 1062	580 658	909 482	676 2164		
	ADU SEP OCT ADU SEP OCT			126 151 2204	364 109 725	50	17	91 87	85 123	51 77	256 149		
	ADU SEP OCT ADU SEP OCT			3161 3766 1894	889 1010 2119	1842	333	2069 2417	783 1009	2169 2570	1629 1237		
	ADU SEP OCT ADU SEP OCT			48459 3441	2108 8193	3809	3532	4423 5188	2821 2051	5236 5201	4638 12149		

(1) Siehe Fußnote a), Tab. 5.

## export

Waren - Produits	Monat Mois 1969	EWG - CEE		France (1)		Belg. - Lux.		Nederland		Deutschland (BR)		Italia	
		intra	extra	intra	extra	intra	extra	intra	extra	intra	extra	intra	extra
		282 FERRAILLES	1000\$ AOU SEP OCT			7005	67	2359		2239	1	6287	95
	1000 TONNES			6571	37			3656	28	8010	308		
	AOU			9551	33					6001	218		
	SEP			166	1	51		52		146	2		
	OCT			216	1			75		185	7		
283 MINERAIS NON FERREUX	1000\$ AOU SEP OCT			25	238	499	240	778	442	415	185		
	1000 TONNES			79	85			1559	937	756	130		
	AOU			90	19	6	1	3	1	463	505		
	SEP			1	12			5	1	10	1		
	OCT			2	11					5	1		
284 DECHETS DE METAUX NON FERREUX	1000\$ AOU SEP OCT			239	11	1613	470	4631	176	2542	1158		
	TONNES			4977	52			5323	187	3817	1836		
	AOU			9608	1008	7852	3649	7639	154	3617	1164		
	SEP			5250	172			7580	133	13022	3511		
	OCT			7325	2302					19731	3635		
285 MINER ARGENT ET PLATINE OECM	1000\$ AOU SEP OCT			15119	3594					17782	2323		
	1000 TONNES							737	43	6			
	AOU							792	42				
	SEP			3						69			
	OCT			4	55								
286 MINER THORIUM URANIUM DGCH	1000\$ AOU SEP OCT			19									
	1000 TONNES			125									
	AOU			490	522	251	473	721	929	496	1194		
	SEP			724	585			992	1052	695	1671		
	OCT			1324	819					821	2225		
291 MAT BRUTES ORIG ANIMALE NDA	1000\$ AOU SEP OCT			474	387	1732	758	4778	2762	3447	3387		
	TONNES			974	384			4928	3404	3442	583		
	AOU			1551	723					4267	6129		
	SEP			705	978	378	156	7540	8577	314	998		
	OCT			630	811			22542	25862	826	2047		
292 MAT BRUTES ORIG VEGETALE NDA	1000\$ AOU SEP OCT			1168	116					1000	2116		
	TONNES			2307	2818	818	112	7940	7653	331	820		
	AOU			2741	1674			23672	23639	930	1855		
	SEP			3101	4417	1477	761	5633	406	1177	2242		
	OCT			7477	675			5946	363	34501	6790		
321 CHARBON COKES ET AGGLOMERES	1000\$ AOU SEP OCT			2626	475					34846	581		
	1000 TONNES			5121	1007					41121	6239		
	AOU			133	33	78	25	240	16	1969	345		
	SEP			143	22			262	16	1922	272		
	OCT			252	40					2017	274		
331 PETROLES BRUTS ET PART RAFF	1000\$ AOU SEP OCT							950			213		
	1000 TONNES							347			283		
	AOU									62	15		
	SEP									20	3		
	OCT										16		
332 OERIVES DU PETROLE	1000\$ AOU SEP OCT			10300	10886	7886	16150	22335	33196	5517	17334		
	1000 TONNES			11940	15776			21278	30951	6104	17834		
	AOU			5872	9388					6325	19637		
	SEP			474	488	257	615	900	1650	248	648		
	OCT			545	419			854	1476	258	631		
341 GAZ NATURELS ET GAZ D USINES	1000\$ AOU SEP OCT			286	450	21	175	7549	424	746	296		
	1000 TONNES			127	765			9607	518	722	165		
	AOU			166	114					792	293		
	SEP			184	242								
	OCT			376	1388			325					
351 ENERGIE ELECTRIQUE	1000\$ AOU SEP OCT			482	1649								
	1000 KWH			37211	52497			29687					
	AOU			67864	355209			30133					
	SEP			97816	337733								
	OCT			353	75	444	22	260	83	1308	183		
411 CORPS GRAS D ORIGINE ANIMALE	1000\$ AOU SEP OCT			489	108			386	99	1203	358		
	TONNES			634	148					581	341		
	AOU			2475	440	2512	52	1303	419	9004	1014		
	SEP			3056	650			1944	421	8092	2165		
	OCT			3757	996					6066	1475		
421 HUILE VEGETALE FIXE DOUCE	1000\$ AOU SEP OCT			451	469	418	30	1764	532	1023	601		
	TONNES			508	727			2659	556	1600	931		
	AOU			1971	1256	1658	95	8470	2078	4840	2628		
	SEP			4120	1200			12999	2040	8016	4077		
	OCT			1580	2337					9832	2602		
422 AUTRES HUILES VEGET FIXES	1000\$ AOU SEP OCT			267	223	334	49	1854	279	328	611		
	TONNES			380	413			1965	508	508	569		
	AOU			295	258					658	536		
	SEP			883	721	1233	131	6923	821	1204	2059		
	OCT			1409	1292			7342	1620	2403	2034		
431 HUILES ET GRAISSES ELABOREES	1000\$ AOU SEP OCT			1013	626					2210	1624		
	TONNES			119	103	305	15	1758	1201	1005	1685		
	AOU			191	100			2242	1457	1422	2096		
	SEP			370	140					1852	1967		
	OCT			523	487	1590	43	9559	3396	5193	7070		
	AOU			1002	329			11478	4512	6460	8915		
	SEP			1915	427					7325	7487		
	OCT			10059	11192	8346	4933	10586	12354	20222	42253		
512 PRODUITS CHIMIQUES ORGANIQU	1000\$ AOU SEP OCT			4121	14233			12022	12367	21508	42764		
	1000 TONNES			15461	13465					24984	48214		
	AOU			2801	4312	2605	947	3522	1438	4207	8501		
	SEP			3582	4164			4353	2156	4792	9402		
	OCT			3696	4336					5786	10323		
514 AUTR PROD CHIM INORGANIQUE	1000\$ AOU SEP OCT			2305	3887	1724	1174	1239	1459	3718	7415		
	1000 TONNES			2419	4348			1600	1532	3513	725		
	AOU			5591	4841					4549	8716		
	SEP			96	478	1		24	34	135	95		
	OCT			174	310			23	32	223	62		
521 GGUDRONS MINER DER CHIM BRUT	1000\$ AOU SEP OCT			1050	550	277	180	480	303	347	187		
	1000 TONNES			50	194			638	816	311	494		
	AOU			80	152					1066	512		
	SEP			100	149					547	468		
	OCT			621	1195	225	110	239	337	4120	16875		
531 CCLOR ORGA SYNT ETC	1000\$ AOU SEP OCT			795	1423			353	483	4211	16979		
	1000 TONNES			975	1664					592	21515		
	AOU			94	194	43	11	33	62	468	1147		
	SEP			166	329			22	102	500	1026		
	OCT			194	375					666	1434		
533 PIGMENTS PEINTURES VERNIS	1000\$ AOU SEP OCT			1313	1823	1010	688	2917	2063	2332	7956		
	1000 TONNES			2065	2056			3581	2935	6512	7704		
	AOU			2178	2039					8287	9996		
	SEP			2624	10318	1853	1435	3584	4755	8077	26437		
	OCT			3583	10119			5964	5627	9165	26388		
	AOU			4691	13343					9201	30561		

import

Waren - Produits	Monat Mois 1969	EWG - CEE		France (1)		Belg. - Lux.		Nederland		Deutschland (BR)		Italia	
		intra	extra	intra	extra	intra	extra	intra	extra	intra	extra	intra	extra
551 AETHERISCHE DELE U RIECHSTOFFE	1000\$ AQU SEP OCT			383 1003 1090	2175 2780 3299	276	134	372 202	550 429	1231 1159 1573	1336 1528 1448		
553 RIECH UND SCHOENHEITSMITTEL	1000\$ AQU SEP OCT			381 434 525	434 541 647	961	124	1489 1978	174 249	1285 1393 2198	250 404 479		
554 SEIFEN PUTZ UND WASCHMITTEL	1000\$ AQU SEP OCT			1987 3750 3307	310 514 350	1367	171	1935 2641	323 338	1068 1446 1683	762 519 1454		
561 CHEMISCHE DJENGENMITTEL	1000\$ AQU SEP OCT			6312 7414 9484	1320 1267 988	2287	861	1236 1589	994 537	3004 4069 2818	289 556 426		
571 SPRENGSTOFFE	1000\$ AQU SEP OCT			193 270 527	43 29 136	78	30	50 62	29 16	98 179 136	11 19 462		
581 KUNSTSTOFFE KUNSTHARZE USW	1000\$ AQU SEP OCT			339 18409 19143	188 3168 5287	9218	2047	10174 12204	3934 5474	15903 2244 26817	9845 9520 13107		
599 CHEMISCHE ERZEUGNISSE A N G	1000\$ AQU SEP OCT			22145 39066 39902	3263 6221 4916	21804	3154	21814 26348	4239 7192	5121 52620 60668	12751 12398 20502		
611 LEDER	1000\$ AQU SEP OCT			3238 5598 7791	3939 4292 5039	4244	1643	4359 4686	4239 4416	6068 7722 10369	285 8054 10112		
612 WAREN A LEDER KUNSTLEDER ANG	1000\$ AQU SEP OCT			1090 1674 1927	2559 3987 3050	934	460	1077 1537	390 431	5201 7079 9487	3947 4302 5458		
613 ZUGERICHTETE PELZFELLE	1000\$ AQU SEP OCT			382 590 599	758 1160 853	217	115	328 341	104 95	961 1353 1798	1042 1221 1281		
621 HALBERZEUGNISSE AUS KAUTSCHUK	1000\$ AQU SEP OCT			191 448 70	146 198 6032	331	44	458 455	58 374	924 1045 1633	448 703 1057		
629 BEARB WAREN A KAUTSCHUK ANG	1000\$ AQU SEP OCT			206 761 1397	1077 343 688	792	194	788 948	275 363	734 1093 1533	793 1083 972		
631 FURNIERE KUNSTHOLZ USW A N G	1000\$ AQU SEP OCT			1563 1946 2061	609 251 399	691	104	746 957	224 295	1533 1901 1654	545 833 698		
632 BEARBEITETE WAREN A HOLZ ANG	1000\$ AQU SEP OCT			2181 2927 4018	1505 1642 2914	4008	842	3494 3409	1237 1255	7020 9122 11033	3903 5075 6306		
633 BEARBEITETE WAREN AUS KORK	1000\$ AQU SEP OCT			1771 2454 3302	1274 962 1299	3548	665	3312 3085	851 908	6665 8782 9611	5213 5779 4213		
641 PAPIER UND PAPPE	1000\$ AQU SEP OCT			1871 12591 14062	11760 5377 5375	818	475	1871 2928	1589 1758	2960 3071 4981	4213 4302 4889		
642 WAREN AUS PAPIER ODER PAPPE	1000\$ AQU SEP OCT			8787 12595 14062	3093 4910 5377	3232	1908	12500 19075	8545 7977	12636 16741 18344	9523 9455 10979		
651 GARNE AUS SPINNSTOFFEN	1000\$ AQU SEP OCT			1439 1608 9	603 720 434	761	176	623 735	305 650	1024 1383 2163	1099 1434 1630		
652 BAUMWOLLGEWEBE	1000\$ AQU SEP OCT			4 18 5272	621 716 8091	40	112	46 32	146 123	270 323 10614	787 713 29716		
653 ANDERE GEWEBE	1000\$ AQU SEP OCT			9240 9906 20843	11231 10626 4921	6075	5359	6701 8938	6857 1103	12762 15772 4364	33963 40650 187069		
654 TUELL SPITZEN BAENDER USW	1000\$ AQU SEP OCT			33569 35340 2792	64949 61907 820	27076	29197	27665 28108	42898 56724	49303 58700	214442 237632		
655 SPEZIALGEWEBE UND ERZEUGNISSE	1000\$ AQU SEP OCT			4394 4955 5098	1022 1053 838	2937	411	3251 3968	1090 1103	1748 3053 3670	1373 1545 2704		
656 SPINNSTOFFWAREN A N G	1000\$ AQU SEP OCT			8247 8517 4966	941 1259 1190	10307	1890	7867 1821	1821	8118 8373 17680	3282 3395 8099		
657 FUSSBOEDENBELAEGE TEPPICHE USW	1000\$ AQU SEP OCT			12739 12283 2180	2312 2789 704	5182	1294	12015 15236	2716 2969	26191 33769 8462	8737 11120 5293		
				6162 1317 3915	1572 1836 3034	1757	829	7124 2173	1532 1884	12050 13731 3054	5216 6247 2261		
				4527 448 1397	3283 1203 1969	487	347	2405 959	2246 1279	4301 1126 1733	2529 3167 1224		
				1602 7241 15341	2180 1490 2266	8416	1181	13370 15053	2051 2173	23402 24612 32733	5540 6772 9360		
				16118 1659 3565	2387 4925 528	2269	773	3735 4483	758 1122	758 6777 7824	1741 1947 3042		
				3616 267 551	912 239 470	465	198	465 532	155 201	1058 1690 2400	1131 1433 1591		
				645 90 112	466 39 38	46	21	72 89	23 29	107 147 196	158 158 153		
				2001 3828 3938	713 975 1052	2362	471	3312 4529	568 847	4719 5510 7314	1692 2566 2534		
				1451 2515 2411	421 527 50	1168	211	2565 4095	261 374	3007 3313 3921	834 1028 1231		
				1224 1989 2340	450 782 1079	523	148	1521 2312	690 971	1652 2191 3299	1695 1772 1988		
				660 975 1035	1109 1448 1645	498	264	1140 1953	1434 2441	636 1987 381	1962 1694 1947		
				2441 4419 4700	607 1402 1422	1090	444	3361 5239	559 750	5688 8775 12166	7104 10564 13815		

(1) Siehe Fußnote a), Tab. 5.

export

Waren - Produits	Monat Mois 1969	EWG - CEE		France (1)		Belg. - Lux.		Nederland		Deutschland (BR)		Italia	
		intra	extra	intra	extra	intra	extra	intra	extra	intra	extra	intra	extra
		551 HUILES ESSENTIEL PR AROM 1000\$ AOU 1494 3673 SEP 1314 4177 OCT 1573 4886						16	22	894	1656	279	1161
553 PARFUMERIE ET PROD DE BEAUTE 1000\$ AOU 2383 5042 SEP 2468 5880 OCT 4648 6932						582	58	440	114	1871	1073		
554 SAVONS PRODUITS D ENTRETIEN 1000\$ AOU 643 1177 SEP 1398 1214 OCT 1527 1508						1495	435	1965	351	3038	5221		
561 ENGRAIS MANUFACTURES 1000\$ AOU 1290 2414 SEP 1582 2334 OCT 1652 2573						8685	4521	1368	4813	1639	11050		
571 EXPLOSIFS 1000\$ TONNES AOU 45 86 SEP 47 82 OCT 105 84						279	120	30	100	68	336		
581 MATIERES PLASTIQU RESIN ART 1000\$ TONNES AOU 8103 8634 SEP 9125 8662 OCT 11020 11666						7637	3883	17617	9127	22160	43014		
599 PRODUITS CHIMIQUES NDA 1000\$ AOU 19496 17468 SEP 22487 17880 OCT 26603 22866						17085	8589	38302	18744	47834	84597		
611 CUIRS 1000\$ TONNES AOU 2343 1432 SEP 4644 3070 OCT 5625 4689						1014	166	1400	439	1751	4064		
612 ARTICLES MANUF EN CUIR NDA 1000\$ AOU 68 181 SEP 204 201 OCT 202 324						253	32	395	44	558	838		
613 PELLETERIES APPRETEES 1000\$ AOU 325 295 SEP 609 744 OCT 744 762						489	68	141	94	568	1694		
621 DEMI PRODUITS EN CAOUTCHOUC 1000\$ TONNES AOU 445 762 SEP 787 604 OCT 1304 1235						461	103	514	261	1834	2600		
629 ART MANUF EN CAOUTCHOUC NDA 1000\$ TONNES AOU 3700 8675 SEP 7035 8214 OCT 9159 10333						2833	803	2202	809	4972	7295		
631 BOIS ARTIF ET TRAVAILLES 1000\$ TONNES AOU 790 508 SEP 1689 903 OCT 2359 1262						1054	552	424	166	2004	2808		
632 ARTICLES MANUF EN BOIS NDA 1000\$ AOU 404 362 SEP 649 498 OCT 1008 709						506	152	982	218	1187	1318		
633 ARTICLES EN LIEGE 1000\$ AOU 20 30 SEP 36 42 OCT 74 42								147	19	36	40		
641 PAPIERS ET CARTONS 1000\$ TONNES AOU 3817 1560 SEP 5289 2461 OCT 6569 3769						6048	1054	8909	1559	8419	6313		
642 ARTICLES EN PAPIER OU CARTON 1000\$ TONNES AOU 18190 4759 SEP 2152 6707 OCT 24835 9902						21108	2313	39963	6288	31592	13058		
651 FILS DE MATIERES TEXTILES 1000\$ TONNES AOU 1405 2284 SEP 1915 2704 OCT 2402 3706						10447	2368	11874	5571	11462	20205		
652 TISSUS COTON SAUF TISSUS SPEC 1000\$ TONNES AOU 21195 3537 SEP 3934 5074 OCT 6603 6844						1039	1039	5446	2596	4778	7944		
653 AUTRES TISSUS SAUF SPECIAUX 1000\$ TONNES AOU 4855 3663 SEP 9759 3946 OCT 1506 2550						513	312	752	760	799	865		
654 TULLES DENTELLES BRODERIES 1000\$ TONNES AOU 1273 1403 SEP 5680 7159 OCT 8318 7275						7827	5448	9046	2987	10851	17455		
655 TISSUS SPECIAUX ARTIC ASSIM 1000\$ TONNES AOU 1022 1089 SEP 2058 1428 OCT 2681 1905						2597	1940	2708	828	2033	3208		
656 ARTICLES EN MAT TEXTILES NDA 1000\$ TONNES AOU 892 1074 SEP 2528 1447 OCT 3705 2305						252	63	189	67	629	911		
657 COUV PARQU TAPIS TAPISSERIE 1000\$ AOU 62 57 SEP 175 78 OCT 244 112						47	9	30	14	70	89		

9

(1) Voir note a) du tab. 5.

import

Waren - Produits	Monat Mois 1969	EWG - CEE		France (1)		Belg. - Lux.		Nederland		Deutschland (BR)		Italia	
		intra	extra	intra	extra	intra	extra	intra	extra	intra	extra	intra	extra
		661 KALK ZEMENT UND BAUSTOFFE 1000 TONNEN	AOU SEP OCT			1746 2230 2359	539 656 644	784	181	3575 5749	101 194	3871 4612 5424	2023 2087 2417
662 BAUMATERIAL AUS KERAM STOFFEN 1000 TONNEN	AOU SEP OCT			4734 5574 5957	1040 984 1210	2148	643	1221 1829	445 526	3203 3798 4650	2716 3309 3481		
663 WÄREN A MINERAL STOFFEN ANG 1000 TONNEN	AOU SEP OCT			35004 39852 43399	8154 7604 8817	26409	3919	16446 25216	3772 4520	55797 63549 71845	24852 26135 26079		
664 GLAS 1000 TONNEN	AOU SEP OCT			2123 3704 4020	1657 1608 1608	1647	519	1579 1916	729 3582	2614 2582 4352	2537 2651 3349		
665 GLASWAREN 1000 TONNEN	AOU SEP OCT			29279 55636 45127	4888 3861 4512	25238	625	26653 34071	7975 7917	40180 61154 62117	18094 17455 22822		
666 FEINKERAMISCHE ERZEUGNISSE 1000 TONNEN	AOU SEP OCT			2179 3459 4290	522 709 1090	1836	256	2110 3381	452 394	3618 4436 5323	924 965 1218		
667 EDEL SCHMUCKSTEINE ECHT PERLEN 1000 TONNEN	AOU SEP OCT			1858 2546 2742	407 467 580	1339	212	2914 3319	484 742	2535 2453 3472	1265 1699 2322		
671 ROHEISEN SPIEGEL FERROLEG 1000 TONNEN	AOU SEP OCT			12285 1858 2546	2292 407 467	4674	1363	15392 15547	1497 2308	6815 7044 8722	5431 4828 7393		
672 STÄHLROHBLOCKE STAHLHALBZEUG 1000 TONNEN	AOU SEP OCT			1400 1400 2026	302 414 351	751	169	1018 1161	280 358	533 670 1009	552 626 818		
673 STABSTAHL U PROFILE AUS STAHL 1000 TONNEN	AOU SEP OCT			1154 1410 1589	248 319 261	610	183	1010 1131	263 341	431 630 870	416 491 574		
674 BREITFLACHSTAHL UND BLECHE 1000 TONNEN	AOU SEP OCT			1259 975 636	2134 2041 2138	643	34892	296 1798	21 3234	2434 4070 6606	4610 5925 7363		
675 BANDSTAHL 1000 TONNEN	AOU SEP OCT			966 986 13	407 3690 14	1742	1241	436 524	429 392	2249 2365 15	6501 7624 35		
676 SCHIENEN EISENBAHNOBERBAUMAT 1000 TONNEN	AOU SEP OCT			120 11960 92	10 3941 25	21	12	3 9	4 3	15 85 13	38 90 13		
677 DRAHT AUSGEN WALZDRAHT 1000 TONNEN	AOU SEP OCT			11351 15519 21117	489 1074 944	3883	800	11154 12924	849 1254	23995 30629 41247	5378 6694 9626		
678 ROHRE ROHRFORMSTUECKE USW 1000 TONNEN	AOU SEP OCT			102 169 15863	4 4 2052	5659	967	8540 10889	1667 1767	24724 32923 37932	8746 9908 13310		
679 GUSS U SCHMIEDESTUECKE ROH 1000 TONNEN	AOU SEP OCT			164 172 2253	15 22 246	34	5	54 67	9 9	167 225 4781	167 64 888		
681 SILBER PLATIN USW 1000 TONNEN	AOU SEP OCT			24602 26203 114	2642 3262 15	4322	66	20685 23158	310 493	36403 45149 46094	2884 3631 3744		
682 KUPFER 1000 TONNEN	AOU SEP OCT			17959 24287 32871	365 367 346	55	6	260 457	4	89 129 190	31 50 20		
683 NICKEL 1000 TONNEN	AOU SEP OCT			11351 15519 21117	489 1074 944	3883	800	11154 12924	849 1254	23995 30629 41247	5378 6694 9626		
684 ALUMINIUM 1000 TONNEN	AOU SEP OCT			102 169 15863	4 4 2052	5659	967	8540 10889	1667 1767	24724 32923 37932	8746 9908 13310		
				164 172 2253	15 22 246	34	5	54 67	9 9	167 225 4781	167 64 888		
				24602 26203 114	2642 3262 15	4322	66	20685 23158	310 493	36403 45149 46094	2884 3631 3744		
				17959 24287 32871	365 367 346	55	6	260 457	4	89 129 190	31 50 20		
				11351 15519 21117	489 1074 944	3883	800	11154 12924	849 1254	23995 30629 41247	5378 6694 9626		
				102 169 15863	4 4 2052	5659	967	8540 10889	1667 1767	24724 32923 37932	8746 9908 13310		
				164 172 2253	15 22 246	34	5	54 67	9 9	167 225 4781	167 64 888		
				24602 26203 114	2642 3262 15	4322	66	20685 23158	310 493	36403 45149 46094	2884 3631 3744		
				17959 24287 32871	365 367 346	55	6	260 457	4	89 129 190	31 50 20		
				11351 15519 21117	489 1074 944	3883	800	11154 12924	849 1254	23995 30629 41247	5378 6694 9626		
				102 169 15863	4 4 2052	5659	967	8540 10889	1667 1767	24724 32923 37932	8746 9908 13310		
				164 172 2253	15 22 246	34	5	54 67	9 9	167 225 4781	167 64 888		
				24602 26203 114	2642 3262 15	4322	66	20685 23158	310 493	36403 45149 46094	2884 3631 3744		
				17959 24287 32871	365 367 346	55	6	260 457	4	89 129 190	31 50 20		
				11351 15519 21117	489 1074 944	3883	800	11154 12924	849 1254	23995 30629 41247	5378 6694 9626		
				102 169 15863	4 4 2052	5659	967	8540 10889	1667 1767	24724 32923 37932	8746 9908 13310		
				164 172 2253	15 22 246	34	5	54 67	9 9	167 225 4781	167 64 888		
				24602 26203 114	2642 3262 15	4322	66	20685 23158	310 493	36403 45149 46094	2884 3631 3744		
				17959 24287 32871	365 367 346	55	6	260 457	4	89 129 190	31 50 20		
				11351 15519 21117	489 1074 944	3883	800	11154 12924	849 1254	23995 30629 41247	5378 6694 9626		
				102 169 15863	4 4 2052	5659	967	8540 10889	1667 1767	24724 32923 37932	8746 9908 13310		
				164 172 2253	15 22 246	34	5	54 67	9 9	167 225 4781	167 64 888		
				24602 26203 114	2642 3262 15	4322	66	20685 23158	310 493	36403 45149 46094	2884 3631 3744		
				17959 24287 32871	365 367 346	55	6	260 457	4	89 129 190	31 50 20		
				11351 15519 21117	489 1074 944	3883	800	11154 12924	849 1254	23995 30629 41247	5378 6694 9626		
				102 169 15863	4 4 2052	5659	967	8540 10889	1667 1767	24724 32923 37932	8746 9908 13310		
				164 172 2253	15 22 246	34	5	54 67	9 9	167 225 4781	167 64 888		
				24602 26203 114	2642 3262 15	4322	66	20685 23158	310 493	36403 45149 46094	2884 3631 3744		
				17959 24287 32871	365 367 346	55	6	260 457	4	89 129 190	31 50 20		
				11351 15519 21117	489 1074 944	3883	800	11154 12924	849 1254	23995 30629 41247	5378 6694 9626		
				102 169 15863	4 4 2052	5659	967	8540 10889	1667 1767	24724 32923 37932	8746 9908 13310		
				164 172 2253	15 22 246	34	5	54 67	9 9	167 225 4781	167 64 888		
				24602 26203 114	2642 3262 15	4322	66	20685 23158	310 493	36403 45149 46094	2884 3631 3744		
				17959 24287 32871	365 367 346	55	6	260 457	4	89 129 190	31 50 20		
				11351 15519 21117	489 1074 944	3883	800	11154 12924	849 1254	23995 30629 41247	5378 6694 9626		
				102 169 15863	4 4 2052	5659	967	8540 10889	1667 1767	24724 32923 37932	8746 9908 13310		
				164 172 2253	15 22 246	34	5	54 67	9 9	167 225 4781	167 64 888		
				24602 26203 114	2642 3262 15	4322	66	20685 23158	310 493	36403 45149 46094	2884 3631 3744		
				17959 24287 32871	365 367 346	55	6	260 457	4	89 129 190	31 50 20		
				11351 15519 21117	489 1074 944	3883	800	11154 12924	849 1254	23995 30629 41247	5378 6694 9626		
				102 169 15863	4 4 2052	5659	967	8540 10889	1667 1767	24724 32923 37932	8746 9908 13310		
				164 172 2253	15 22 246	34	5	54 67	9 9	167 225 4781	167 64 888		
				24602 26203 114	2642 3262 15	4322	66	20685 23158	310 493	36403 45149 46094	2884 3631 3744		
				17959 24287 32871	365 367 346	55	6	260 457	4	89 129 190	31 50 20		
				11351 15519 21117	489 1074 944	3883	800	11154 12924	849 1254	23995 30629 41247	5378 6694 9626		
				102 169 15863	4 4 2052	5659	967	8540 10889	1667 1767	24724 32923 37932	8746 9908 13310		
				164 172 2253	15 22 246	34	5	54 67	9 9	167 225 4781	167 64 888		
				24602 26203 114	2642 3262 15	4322	66	20685 23158	310 493	36403 45149 46094	2884 3631 3744		
				17959 24287 32871	365 367 346	55	6	260 457	4	89 			



export

Waren - Produits	Monat Mois 1969	EWG - CEE		France (1)		Belg. - Lux.		Nederland		Deutschland (BR)		Italia	
		intra	extra	intra	extra	intra	extra	intra	extra	intra	extra	intra	extra
		661 CHAUX CIMENTS OUVR PR BATIMENT 1000 TONNES	AOU SEP OCT AOU SEP OCT	1366 1754 1982 62 76 84	1095 1344 1257 62 55 66	2371	922	192 270	7 14	2424 2954 3730	842 898 1178		
662 PIECES DE CONSTR EN CERAM TONNES	AOU SEP OCT AOU SEP OCT	1199 1796 1837 7995 12941 16307	1893 1813 2219 6186 6050 7883	12374	1389	55978 52819	2707 2277	184 138 5681 5869 6856	4349 3915 4115 37402 30531 32008				
663 ARTICLES MINERAUX NDA TONNES	AOU SEP OCT AOU SEP OCT	1200 1711 2216 7822 15399 11309	1190 1359 2407 2238 2385 2385	1366	230	1067 1337	252 229	27638 37942	968 869 45441 4819 50924	5875 6064 7344 15311 14590 17421			
664 VERRE TONNES	AOU SEP OCT AOU SEP OCT	1753 2415 2507 9191 10645 10091	2349 2363 2258 2688 7810 8813	3499	5934	1123 2061	532 716	2342 3294 4364 892	5414 5112 6125 16074 16824				
665 VERRERIE TONNES	AOU SEP OCT AOU SEP OCT	2075 2287 3015 5438 5744 7118	3843 4048 4809 8849 9233 30921	1615	992	468 404	108 147	3577 3867 4643	3511 4079 4074 15496 3816 5064				
666 ARTICLES EN CERAMIQUE TONNES	AOU SEP OCT AOU SEP OCT	1188 398 576 188 462 485	795 333 364 339 333 364	183	54	222 307	57 66	2845 3105 3236	1823 1823 2197				
667 PIERRE GEMME PERLES FINES 1000 TONNES	AOU SEP OCT AOU SEP OCT	105 435 372 4297 3573 4379	888 1479 2570 2766 1515 1782	1795	23353	233 2734	2243	1801 4032 4619 4593	1674 2884 3152 3262 2945 2866				
671 SPIEGEL FONTES FERRO ALLIAG 1000 TONNES	AOU SEP OCT AOU SEP OCT	27 28 9	25 9	5		3 6	1 1	68 62 65	34 31 31				
672 ACIER LINGOTS ET FORM PRIM 1000 TONNES	AOU SEP OCT AOU SEP OCT	3039 5556 7860 26 67	263 381 1572 4 17	7578	2990	2493 3057	2907 3088	8932 9664 11148	5118 6984 7911				
673 BARRES PROFILES PALPLANCHES 1000 TONNES	AOU SEP OCT AOU SEP OCT	3750 11075 11961 86 90	6004 11882 13936 106 120	23028	16720	2564 3949	954 1485	13580 18954 22898	13457 15420 20018				
674 LARGES PLATS ET TOLES 1000 TONNES	AOU SEP OCT AOU SEP OCT	8996 15210 1778 60 99	14168 16152 18494 89 89	24999	10364	6448 7094	8763 8991	17024 20619 23217	35440 42467 46294				
675 FEUILLARDS TONNES	AOU SEP OCT AOU SEP OCT	106 1502 1821 2865 8520	98 1209 1894 2453 4297	5833	1611	1057 1123	193 300	4672 5683 6576	4843 5188 6446				
676 RAILS AUT ELEM D VOIES FER TONNES	AOU SEP OCT AOU SEP OCT	9952 13119 451 219 501	8656 8656 775 775 1315	202	327	152 308	11 30	26462 29281 29632	21638 23434 2537				
677 FILS FER ACIER SF FIL MACH TONNES	AOU SEP OCT AOU SEP OCT	528 209 541 906 528	3006 925 1099 1660 735	1394	3219	403 427	119 162	1561 2001	3363 3935				
678 TUB TUYAUX RACC FON FER AC TONNES	AOU SEP OCT AOU SEP OCT	1883 2728 2091 3395 4525	4862 8512 8904 8904 10631	1734	1209	1407 2417	534 2591	6709 11823 10247	11823 12785 16079				
679 OUVR BRUTS FON AC MOULE FORGE TONNES	AOU SEP OCT AOU SEP OCT	14227 17972 177 227 316	38705 48348 150 140 266	202	57	189 200	9 6	5199 63571	102066 140798				
681 ARGENT ET PLATINE ETC TONNES	AOU SEP OCT AOU SEP OCT	1007 151 807	735 68 266	974	5061	60 278	840 107	2177 2722	2816 3043				
682 CUIVRE TONNES	AOU SEP OCT AOU SEP OCT	1207 1460 2385 5049	506 794 1786 3669	30621	7045	2071 2561	584 830	3796 7822 10924	11088 16747 17133				
683 NICKEL TONNES	AOU SEP OCT AOU SEP OCT	1062 1581 3533 1239 1944	484 1139 2494 566 1079	52	34	189 403	223 491	5080 6922 6841	10657 11004 12671				
684 ALUMINIUM TONNES	AOU SEP OCT AOU SEP OCT	159 271 444 8508 9544 9613	81 220 349 3772 3370 2890	2480	3720	4975 5539	888 1030	7422 9683	6316 5694				
	AOU SEP OCT AOU SEP OCT	16170 16273 15426	4327 4129 3536	3089	4769	7429 7922	803 906	10879 8582 11621 12128	7117 6353 5481 6083				

9

(1) Voir note a) du tab. 5.

import

Waren - Produits	Monat Mois 1969	EWG - CEE		France (1)		Belg. - Lux.		Nederland		Deutschland (BR)		Italia	
		intra	extra	intra	extra	intra	extra	intra	extra	intra	extra	intra	extra
		685 BLEI	1000\$ AOU SEP OCT TONNEN			217 699 760 728	1406 1112 545 4673	447	60	331 631	925 2132	1068 1569 1634	1706 2590 3293
686 ZINK	1000\$ AOU SEP OCT TONNEN			1935 2253 271 727	3544 1690 70 340	47	1156	1447 785 249	2988 6603 306	2622 4427 4078	5058 7155 8834		
687 ZINN	1000\$ AOU SEP OCT TONNEN			2137 1910 639 469	1175 320 2570 2679	73	4031	712 1151	1083 1056	3308 12616 3788	6669 5761 6542		
688 URAN THORIUM U LEGIERUNGEN	1000\$ AOU SEP OCT			188 141 188	545 752 739	89	205	16 8	777 399	520 280 456	800 1124 800		
689 ANDERE UNEDLE NE METALLE	1000\$ AOU SEP OCT TONNEN			366 1007 1105	1295 1844 1731	425	3324	245 212	229 326	1726 1801 2127	5166 6658 7653		
691 METALLKONSTRUKTIONEN U TEILE	1000\$ AOU SEP OCT TONNEN			82 182 139	273 287 407	42	995	40 50	50 130	791 798 5687	4058 5455 5651		
692 BEHAELTER FAESSER USW A METALL	1000\$ AOU SEP OCT TONNEN			2867 3773 3992	215 234 300	1539	190	3133 3749	397 379	2242 2588	1106 2441 1827		
693 KABEL STACHELDRAHT USW	1000\$ AOU SEP OCT TONNEN			6157 8113 8772	509 412 476	4057	258	712 10494	721 645	2564 6592	2567 4122 4220		
694 NAEGEL UND SCHRAUBEN	1000\$ AOU SEP OCT TONNEN			1150 1677 1579	136 195 100	1038	83	1096 1394	204 213	1186 1262	450 290 344		
695 WERKZEUGE AUS UNEDLEN METALL	1000\$ AOU SEP OCT TONNEN			2640 3269 2784	221 188 224	2270	339	2048 2424	294 259	1869 1638	528 578 666		
696 SCHNEIDWAREN UND BESTECKE	1000\$ AOU SEP OCT TONNEN			954 1625 1850	114 135 172	340	53	1591 2080	97 176	1565 3085	147 1177 278		
697 METALLWAREN VORW F HAUSGEBR	1000\$ AOU SEP OCT TONNEN			2673 3964 3848	196 197 233	707	65	5157 7358	63 182	7218 11094	367 599 861		
698 AND BEARB MAREN A UNEDL METALL	1000\$ AOU SEP OCT TONNEN			1117 8117 6805	2777 2777 6660	5496	6954	5135 6041	8104 6253	4611 4180	5577 5788		
711 DAMPFKESSEL U NICHTELEKT MOTOR	1000\$ AOU SEP OCT TONNEN			9661 11706 9685	7598 10385 4387	2384	936	2843 2474	597 864	2889 2124	2050 2032		
712 SCHLEPPER MASCHIN APP F LANDW	1000\$ AOU SEP OCT TONNEN			12742 12560 5920	5041 3250 1026	1696	2605	2670 4761	2947 4791	6940 12016	14896 18684		
714 BUEROMASCHINEN	1000\$ AOU SEP OCT TONNEN			17342 18899 4512	17493 19015 1785	3225	1238	1646 2894	978 1159	11769 4141	21091 5636		
715 METALLBEARBEITUNGSMASCHINEN	1000\$ AOU SEP OCT TONNEN			7775 10451 5039	4606 4481 3849	2198	1585	2922 2377	1588 1857	3428 5238	8154 9916		
717 MASCH F TEXT LEDER NAEHMASCH	1000\$ AOU SEP OCT TONNEN			8095 9541 8537	5725 6231 6221	5398	3679	6940 6091	1943 2900	8320 8216	10616 8702		
718 MASCH F BESOND GEN INDUSTRIEN	1000\$ AOU SEP OCT TONNEN			9916 11069 37230	7321 6075 19774	22368	8668	25260 10912	12502	18693 27966	27966		
719 MASCHINEN UND APPARATE ANG	1000\$ AOU SEP OCT TONNEN			46725 53992 5249	24450 26544 3609	7232	1909	8966 11036	4163 5376	7652 11019	12189 14134		
722 ELEKTR MASCH U SCHALTGERAETE	1000\$ AOU SEP OCT TONNEN			8917 10247 838	6078 5699 835	2594	520	1816 2667	367 546	1638 2345	1206 1016		
723 DRAECHTE KABEL ISOLATOREN F EL	1000\$ AOU SEP OCT TONNEN			1633 1717 4035	761 883 2415	4219	903	11432 14674	2572 3456	4815 5672	6096 6112		
724 APP F TELEGR TELEPHON FERNSEH	1000\$ AOU SEP OCT TONNEN			11418 8986 5444	4057 3749 922	3844	459	5961 6585	864 1087	7584 5261	8116 1524		
725 ELEKTRISCHE HAUSHALTSGERAETE	1000\$ AOU SEP OCT TONNEN			5444 8895 807	1376 1412 177	452	159	998 761	286 591	927 613	520 864		
726 APP F ELEKTROMEDIZIN BESTRAHL	1000\$ AOU SEP OCT TONNEN			1553 1651 1646	324 1088 9492	8917	3203	10327 13775	10851 8673	14339 16114	18564 21920		
729 ELEKTR MASCHINEN U APP A N G	1000\$ AOU SEP OCT TONNEN			16947 19201 331	15640 14196 62	31755	11751	26748 29350	9635 6177	30388 38561	4468 5999		
731 SCHLENFFAHRZEUGE	1000\$ AOU SEP OCT TONNEN			449 757 30918	73 54 6210	36370	10612	33817 36726	8050 7412	44170 57387	4978 6141		
732 KRAFTFAHRZEUGE	1000\$ AOU SEP OCT TONNEN			49328 70089 23021	9868 12598 4083	31755	11751	26748 29350	9635 6177	30388 38561	4468 5999		
733 STRASSENFAHRZEUGE O KRAFTANTR	1000\$ AOU SEP OCT			35648 47700 1690	6393 7743 200	1376	273	2100 2726	754 1007	51836 1263	6006 538		
				2428 3269	373 478					2940	1118		

(1) Siehe Fußnote a), Tab. 5.

## export

Waren - Produits	Monat Mois 1969	EWG - CEE		France (1)		Belg. - Lux.		Nederland		Deutschland (BR)		Italia	
		intra	extra	intra	extra	intra	extra	intra	extra	intra	extra	intra	extra
		685 PLOMB	1000\$ AQU SEP OCT TONNES			468 121 1370 1144	136 34 120 425	1292	223	433 556	30 114	949 871	832 614
686 ZINC	1000\$ AQU SEP OCT TONNES			244 389 325 417	201 108 234 166	2775	1530	444 606	139 259	323 744 2642 2377	327 652 2187 1350		
687 ETAIN	1000\$ AQU SEP OCT TONNES			1308 1014 1223	372 793 511	9155	4966	1518 2069	488 895	839 2344 2312	818 954 2246		
688 URANIUM THORIUM ET ALLIAGES	1000\$ AQU SEP OCT TONNES			51 85 16 32 2	46 161 173 31 65	822	177	1265 1914	395 746	138 313 202	110 73 149		
689 AUTR MET COMMUNS NON FERREUX	1000\$ AQU SEP OCT TONNES			456 545 715	443 666 391	925	3656	577 1050	175 238	357 631 854	1209 1288 1360		
691 CONSTRUCT METALL ET PARTIES	1000\$ AQU SEP OCT TONNES			434 423 974 1325 1910	337 313 5974 5990	1807	600	1413 1729	2940 6350	527 5058 5270 7503	165 384 4209 4896		
692 RESERVOIRS FUTS ETC METALL	1000\$ AQU SEP OCT TONNES			2683 3222 484 504	9537 4149 1912 1299	5028	1976	3987 4142	4910 9609	12107 15422 19114 2535	6457 7523 876 2013		
693 CABL RONCES TREILLIS METAL	1000\$ AQU SEP OCT TONNES			162 600 903 1402	1397 1788 1912 2656	1377	1983	483 520	333 653	2070 2376 2733 6457	3066 3484 4364 5774		
694 CLOUTERIE ET BOULONNERIE	1000\$ AQU SEP OCT TONNES			297 723 1273 259	697 705 1385 1097	350	839	674 811	628 777	2703 3590 4085	2831 287 4001		
695 OUTILLAGE EN METAUX COMMUNS	1000\$ AQU SEP OCT TONNES			1251 761 1384 1742	1939 1975 3421 2657	750	506	1031 1377	748 849	4554 5610 6452 8311	4083 9658 10394 13960		
696 COUTELLERIE ET COUVERTS	1000\$ AQU SEP OCT TONNES			140 181 417 426	675 628 1628 1087	108	89	480 599	623 826	1414 2821 3568	2903 3432 4388		
697 ARTICLES METAL USAGE DOMEST	1000\$ AQU SEP OCT TONNES			1137 1775 1538 297	1423 2555 3089 2962	1961	1052	2352 2882	1337 2291	10228 13602 16235	13296 14110 20121		
698 AUT ART MANUF EN MET COMM	1000\$ AQU SEP OCT TONNES			2590 7963 7469 3119	10704 12419 16307 3119	1815	1270	4227 3420	7092 6173	12646 18042 18362	35657 32127 39054		
711 CHAUOIERES MOT NON ELECTR	1000\$ AQU SEP OCT TONNES			3602 5836 7102	4608 5145 9021	4948	2410	1503 1945	1113 1420	8119 10641 11687	1104 9825 12937		
714 MACHINES DE BUREAU	1000\$ AQU SEP OCT TONNES			12821 10803 2125	9999 9438 3257	375	290	3281 4771	4338 5250	9501 1752 1985	16202 22997 28780		
715 MACH POUR TRAVAIL DES METAUX	1000\$ AQU SEP OCT TONNES			2146 3236 1601	3574 8297 3111	1749	569	997 1143	548 707	10927 13852 15227	37087 37631 47735		
717 MACH PR TEXT CUIR MAC A COUD	1000\$ AQU SEP OCT TONNES			2315 4306 5093	10508 10775 11188	837	2181	858 1414	1127 1661	11079 15858 19757	37651 45770 57015		
718 MACH PR AUT INDUS SPECIAL	1000\$ AQU SEP OCT TONNES			4592 8996 12138	9340 15933 33034	4493	4389	3059 3385	3388 3190	17810 24150 27322	46962 50083 43308		
719 MACHINES APPAREILS NOA	1000\$ AQU SEP OCT TONNES			15173 21968 4050	31289 45347 11110	7761	6815	11076 14863	12350 11876	18190 82896 100530	136992 140452 169234		
722 MACH ELECT APPAR PR COUPURE	1000\$ AQU SEP OCT TONNES			10321 963 1414	14405 2341 2150	3136	2594	3626 5507	3222 3305	18517 23157 27347	27943 32878 39124		
723 FILS CABLES ISOLAT ELEC	1000\$ AQU SEP OCT TONNES			1820 3101 1110	2679 6417 4874	878	483	927 1914	1185 1728	3753 3802 4719	3868 4823 5668		
724 APPAR POUR TELECOMMUNICAT	1000\$ AQU SEP OCT TONNES			2801 999 2940	6804 1594 9999	513	139	2014 2855	3275 4422	10453 16081 19388	22439 29213 36027		
725 APPAREILS EL ELECTRODOMESTIQUES	1000\$ AQU SEP OCT TONNES			177 158 687	516 529 779	251	82	1151 1257	1938 2151	1643 2098 2288	5483 6177 7048		
729 MACH ET APP ELECTRIQUES NDA	1000\$ AQU SEP OCT TONNES			7478 9559 16941	10550 10826 13920	2629	733	16357 20055	20049 17824	22401 57752 33209	42562 45264 52751		
731 VEHICULES POUR VOIES FERREES	1000\$ AQU SEP OCT TONNES			611 584 900	1324 4048 2706	171	437	87 190	108 148	999 1021 1554	5552 5349 5777		
732 VEHICULES AUTOMOBILES ROUTIERS	1000\$ AQU SEP OCT TONNES			15206 60571 61769	12249 62882 62815	34692	11411	6841 109716	1836 3882	70754 109716 141129	173158 211082 278122		
733 VEHIC ROUT NON AUTOMOBILES	1000\$ AQU SEP OCT TONNES			13419 45711 46114	8028 44492 43673	24231	9281	5487 8421	1468 3270	50212 80529 99016	104376 13574 163255		
				389 745 1294	1642 1915 2705	809	240	698 1313	336 409	2737 4184 5538	5137 5754 6786		

9

(1) Voir note a) du tab. 5.

import

Waren - Produits	Monat Mois 1969	EWG - CEE		France (1)		Belg. - Lux.		Nederland		Deutschland (BR)		Italia	
		intra	extra	intra	extra	intra	extra	intra	extra	intra	extra	intra	extra
		734 LUFTFAHRZEUGE	1000\$ ADU SEP OCT			2836 2667 1912	1986 3095 3410	1627	1757	1285 371	2748 13968	3265 2752 2136	8463 5218 11502
735 WASSERFAHRZEUGE	1000\$ ADU SEP OCT			1977 1883 4097	4667 1094 7507	632	184	244 731	869 451	3968 2315 4581	10142 889 4600		
812 SANIT U HYG ARTKL HEIZK USW	1000\$ ADU SEP OCT			4097 6329 6919	553 1046 1133	2658	371	2718 4000	559 696	1737 2086 3016	1723 2258 2682		
821 MOEBEL	1000\$ ADU SEP OCT			7929 13762 14648	912 1607 1977	3671	442	6322 9493	781 1108	3819 6316 7528	2318 3141 4022		
831 REISEARTIKEL TAESCHNERW U DGL	1000\$ ADU SEP OCT			535 890 1063	157 259 204	635	111	671 936	179 231	1987 2128 2769	626 971 1381		
841 BEKLEIDUNG	1000\$ ADU SEP OCT			18213 27211 27373	3724 4306 6115	14145	1512	29816 32849	5398 7122	37689 46006 61388	26191 31600 38414		
842 PELZWAREN	1000\$ ADU SEP OCT			55 114 105	76 404 126	278	23	318 301	131 293	517 787 1007	1776 2184 343		
851 SCHUHE	1000\$ ADU SEP OCT			7229 6463 5289	1337 1542 1261	6039	415	4959 5128	540 801	16122 15977	3121 3807		
861 FEINMECH U OPT ERZEUGNISSE	1000\$ ADU SEP OCT			6741 9395 10839	6704 10503 10503	3488	2157	4759 7291	6392 7291	3714 4882 6876	10315 13161 14303		
862 PHOTOCHEMISCHE ERZEUGNISSE	1000\$ ADU SEP OCT			2829 3546 1826	1019 1295 1204	1825	586	1209 1259	726 922	3033 5023 6557	2982 2887 4214		
863 KINOFILME BELICHTET ENTWICK	1000\$ ADU SEP OCT			275 193 879	515 268 1080	58	115	33 29	44 57	20 341	589 575		
864 UHREN	1000\$ ADU SEP OCT			1643 1912 2704	2342 2478 1212	545	369	553 967	383 457	1270 2027 2693	2084 4095 5066		
891 MUSIKINSTR PLATTENSP SCHALLP	1000\$ ADU SEP OCT			2704 5439 6386	1343 1343 1658	2116	1267	2908 6143	2965 2995	2309 3186 4654	3936 4641 6097		
892 ORUCKEREIERZEUGNISSE	1000\$ ADU SEP OCT			9670 12339 13040	2503 3260 4466	3926	501	3058 2912	1254 1357	2708 2434 2875	3292 4803 4875		
893 KUNSTSTOFFWAREN ANG	1000\$ ADU SEP OCT			3770 5745 6167	881 1318 1492	3486	345	4807 6161	717 876	2723 3290 4387	1476 1736 1996		
894 KINDERWAGEN SPORTART SPIELZG	1000\$ ADU SEP OCT			3871 5440 5874	1958 3043 3357	2476	1515	2501 2848	2145 2808	3141 3756 4626	4387 6305 7288		
895 BUEROBEDARF	1000\$ ADU SEP OCT			660 1115 1227	601 802 873	581	181	222 624	213 299	369 4396 407	612 596 646		
896 KUNSTGEGENSTAENDE UND DGL	1000\$ ADU SEP OCT			46 86 118	1219 456 978	127	2699	49 130	383 258	404 425 1070	2464 2219 5135		
897 SCHMUCK GOLD UND SILBERWAREN	1000\$ ADU SEP OCT			786 964 1120	284 1047 486	644	153	570 549	255 108	3177 4748 6836	744 892 1123		
899 BEARBEITETE WAREN A N G	1000\$ ADU SEP OCT			1135 2346 2735	1327 2297 2207	1317	691	1503 1773	1182 1327	1504 2165 2833	3515 4207 4954		
911 POSTPAKETE ANOERW N ZUGEORDN	1000\$ ADU SEP OCT					39	66	4537 3171	1682 1495				
931 RUECKWAR U BESOND EIN U AUSF	1000\$ ADU SEP OCT					11		120 120	339 339				
941 ZOOCTIERE HUNDE KATZEN U DGL	1000\$ ADU SEP OCT			62 114 101	86 94 86	35	58	24 8	109 161	52 59 67	124 143 173		
951 KRIEGSWAFFEN UND MUNITION	1000\$ ADU SEP OCT							700 1552	778 1571	108 149 111	122 163 124		
961 NICHT IN UMLAUF BEF MUENZEN	1000\$ ADU SEP OCT				7	3	2	1	6 5	1 1 1	27 27 1124		

(1) Siehe Fußnote a), Tab. 5.

export

Waren - Produits	Monat Mois 1969	EWG - CEE		France (1)		Belg. - Lux.		Nederland		Deutschland (BR)		Italia	
		intra	extra	intra	extra	intra	extra	intra	extra	intra	extra	intra	extra
		734 AERONEFS 1000\$	AQU			3256	4722	3391	569	1581	14501	10746	3832
	SEP			9330	9640			556	13935	7772	939		
	OCT			9586	21265					7928	737		
735 BATEAUX 1000\$	AQU			656	15736	197	20	4595	19558	370	30001		
	SEP			542	1582			1331	15651	1818	11325		
	OCT			440	9192					652	34341		
812 APP SANIT HYG CHAUFF ECLAIR 1000\$	AQU			992	1180	1307	217	1416	710	6443	4510		
	SEP			1262	1337			1674	1056	8895	5527		
	OCT			2294	1740					10322	7103		
821 MEUBL SOMMIERS LITERIE SIM 1000\$	AQU			984	2156	5387	260	2376	684	9402	5277		
	SEP			1614	1621			2925	651	15032	6653		
	OCT			2021	2602					17587	8124		
831 ARTI VOYAGE SACS A MAIN ETC 1000\$	AQU			328	370	291	157	313	136	104	1880		
	SEP			454	378			327	256	1509	2384		
	OCT			772	1260					1980	2900		
841 VETEMENTS 1000\$	AQU			11000	10989	11768	1826	10779	1680	19076	13608		
	SEP			18683	12063			15646	2210	28604	17309		
	OCT			22111	16277					27416	18257		
842 FOURRURES SF ART CHAPELLERIE 1000\$	AQU			444	302	179	23	231	86	298	654		
	SEP			1005	559			155	73	425	1128		
	OCT			1274	718					478	1166		
851 CHAUSSURES 1000\$	AQU			3159	3295	822	283	2087	1207	3575	5339		
	SEP			4836	5083			2266	627	3968	5510		
	OCT			4974	6522					3268	6350		
861 APP SCIENTIF ET D OPTIQUE 1000\$	AQU			2614	5823	761	402	5111	2446	14623	29917		
	SEP			3745	6756			6798	3229	18567	34993		
	OCT			5696	9734					22844	42577		
862 FOURNITURES PHOTOCINEMA 1000\$	AQU			2663	1352	1842	5015	988	768	4426	7872		
	SEP			3665	1371			1288	891	4174	6609		
	OCT			4460	1916					4334	7141		
863 FILMS CINEMA IMPRES DEVELOP 1000\$	AQU			88	387	25	49	3	10	38	169		
	SEP			130	467					9	167		
	OCT			150	577					31	248		
864 HORLOGERIE 1000\$	AQU			802	1135	44	151	97	33	1782	5066		
	SEP			1620	2295			116	88	4090	7566		
	OCT			1997	3056					5437	10520		
891 INSTR MUSIQUE PHONOS OISQUES 1000\$	AQU			701	1407	510	365	3230	4676	4384	9583		
	SEP			1155	2058			5178	5363	8074	11207		
	OCT			1983	2350					9471	14919		
892 OUVRAGES IMPRIMES 1000\$	AQU			2929	7843	3532	690	3514	3341	5396	10952		
	SEP			3207	8282			4309	3600	5622	11847		
	OCT			4463	9539					6914	11270		
893 OUVR ET ART EN MAT PLAST NOA 1000\$	AQU			1188	1455	3576	229	2090	652	6367	5230		
	SEP			2783	1672			2787	694	7188	6094		
	OCT			3582	2497					9035	7590		
894 VOIT ENFANT ART SPORT JOUETS 1000\$	AQU			1203	1946	362	1172	1386	413	4239	7644		
	SEP			1736	2483			2359	259	5439	8068		
	OCT			2341	3297					6263	9419		
895 ARTICLES DE BUREAU 1000\$	AQU			250	546	115	110	201	245	1740	3118		
	SEP			515	845			215	316	2092	3673		
	OCT			578	1358					2299	4241		
896 OBJETS D ART ET ANTIQUITE 1000\$	AQU			396	3062	37	137	101	582	166	1433		
	SEP			246	2067			132	456	345	1713		
	OCT			435	4176					422	2568		
897 BIJOUTERIE JOAILLERIE ORFEVR 1000\$	AQU			260	846	398	78	98	42	1554	3779		
	SEP			561	1710			81	61	2448	5047		
	OCT			892	250					5443	7848		
899 ARTICLES MANUFACTURES NOA 1000\$	AQU			768	1308	550	600	834	441	2833	5068		
	SEP			1637	2206			1099	571	4412	6417		
	OCT			2132	2567					5529	7631		
911 COLIS POSTAUX NON CL AILL 1000\$	AQU			557	2841	5		559	935				
	SEP			504	2200			594	959				
	OCT			938	3188								
931 MARCH EN RETOUR TRANSAC SPEC 1000\$	AQU									1336			
	SEP									1397			
	OCT												
941 ANIMAUX ZOO CHIENS CHATS SIM 1000\$	AQU			9	28	48	24	117	68	15	98		
	SEP			12	30			141	115	24	85		
	OCT			7	29					57	137		
951 ARMURERIE MUNITIONS GUERRE 1000\$	AQU							1039	1015	57	430		
	SEP							1140	646	58	390		
	OCT									65	512		
961 MONNAIES HORS CIRCUL SF OR 1000\$	AQU						20		7		7		
	SEP								4		39		
	OCT				1					1	1		

9

(1) Voir note a) du tab. 5.

**ENTWICKLUNG DES HANDELS**  
der wichtigsten Drittländer

**TAB. 10**

Mio \$

Période Zeitraum	Grèce Griechenland 1)		Turquie Türkei 1)		Royaume-Uni Großbritannien		Norvège Norwegen		Suède Schweden		Danemark Dänemark	
	Monde	CEE	Welt	EWG	Monde	CEE	Monde	CEE	Welt	EWG	Monde	CEE
<b>Import</b>												
1958	564,9	204,7	315,1	101,9	10 488,1	1 491,5	1 309,9	463,0	2 366,3	989,0	1 359,4	483,5
1960	702,0	236,1	467,6	166,3	12 713,9	1 853,0	1 459,3	480,1	2 899,2	1 154,0	1 799,2	692,8
1961	714,0	272,2	509,4	165,7	12 314,2	1 897,4	1 614,0	521,2	2 920,6	1 167,0	1 863,9	735,1
1962	701,2	303,8	622,1	188,2	12 577,6	1 983,9	1 654,3	517,2	3 114,1	1 268,8	2 122,2	802,0
1963	804,2	320,2	690,6	196,9	13 496,5	2 154,4	1 821,0	543,1	3 389,1	1 318,2	2 120,1	761,2
1964	885,1	374,6	542,0	155,8	15 437,7	2 563,4	1 982,3	571,5	3 853,0	1 440,0	2 604,6	922,8
1965	1 133,7	469,2	576,7	164,4	16 103,1	2 785,2	2 205,7	643,9	4 378,4	1 643,4	2 811,2	1 000,1
1966	1 222,9	503,9	724,7	238,6	16 671,1	3 090,5	2 402,6	668,8	4 573,8	1 650,6	2 990,0	1 028,5
1967	1 186,3	527,4	690,8	240,0	17 713,7	3 477,2	2 746,3	690,4	4 700,9	1 654,9	3 133,8	1 026,1
1968	1 391,7	607,1	770,4	284,4	18 958,6	3 761,3	2 705,5	667,6	5 121,6	1 562,8	3 213,2	1 051,7
Part des import. totales 3)	CEE Etats-Unis	43,6 % 7,7 %	CEE Etats-Unis	36,9 % 15,8 %	CEE Etats-Unis	19,8 % 13,3 %	CEE Suède	24,7 % 19,2 %	CEE Roy.-Uni	30,5 % 13,5 %	CEE Suède	32,7 % 15,3 %
1967 II	298,7	140,4	169,7	68,4	4 558,3	875,6	706,2	187,3	1 144,6	399,1	805,1	271,5
1967 III	275,7	129,2	184,9	57,9	4 286,6	826,7	641,0	155,6	1 134,0	410,1	738,1	238,9
1967 IV	344,9	138,9	176,2	57,6	4 444,4	932,6	718,0	174,8	1 240,4	430,2	817,2	267,0
1968 I	267,5	127,2	184,8	77,4	4 788,2	999,1	676,4	169,8	1 289,7	439,3	774,8	239,9
1968 II	336,8	164,0	212,8	83,6	4 674,3	894,8	696,9	163,5	1 199,3	411,0	790,9	265,6
1968 III	341,0	148,8	176,9	59,3	4 702,5	922,4	634,9	157,3	1 226,5	417,4	765,1	255,7
1968 IV	446,5	167,1	196,0	64,1	4 872,6	968,2	702,2	177,8	1 407,4	493,5	884,2	290,3
1969 I	416,4	160,5	203,1	74,0	4 942,1	969,9	679,7	175,0	1 394,5	484,1	877,2	287,3
1969 II	379,0	168,1	201,3	81,8	5 108,2	966,8	701,1	183,8	1 460,9	487,5	961,2	313,4
1968 A	112,2	43,7	56,6	17,6	1 567,3	281,2	228,6	58,2	402,0	136,2	238,4	80,5
1968 S	97,2	47,9	58,7	20,3	1 456,4	264,7	228,1	49,7	456,2	155,9	264,0	86,2
1968 O	146,2	56,0	62,0	17,9	1 722,8	342,0	248,3	59,1	491,8	169,8	291,6	97,6
1968 N	143,5	51,6	71,7	25,2	1 645,3	312,5	239,6	67,1	469,6	168,0	264,3	87,8
1968 D	156,7	59,6	62,3	20,9	1 504,5	313,8	214,4	51,5	445,9	155,7	328,3	104,9
1969 J	130,3	56,4	61,5	20,8	1 760,8	347,0	236,2	60,6	489,7	161,1	288,6	93,3
1969 F	142,4	45,2	67,9	21,8	1 531,7	306,7	206,4	52,6	422,9	142,7	274,3	91,0
1969 M	143,7	58,9	73,7	31,4	1 649,6	316,2	237,1	61,9	482,0	180,3	314,3	103,0
1969 A	104,0	47,6	62,0	29,4	1 701,0	317,6	218,6	57,7	475,8	160,1	322,1	103,0
1969 M	132,3	62,0	62,0	24,4	1 742,6	325,1	253,8	61,7	470,9	152,2	293,5	95,2
1969 J	142,6	58,6	77,3	28,0	1 664,6	324,1	228,8	64,4	514,2	175,2	345,5	115,2
1969 J	124,6	63,1	65,6	21,7	1 791,6	349,6	219,9	56,6	462,3	167,7	293,6	107,0
1969 A					1 552,2	292,9			416,5	148,6	283,4	103,6
<b>export</b>												
1958	231,8	98,1	264,0	89,8	9 276,0	1 285,7	743,3	202,0	2 087,9	647,2	1 244,4	395,0
1960	203,2	66,8	320,4	106,9	10 348,7	1 587,9	879,2	225,9	2 564,3	811,0	1 470,8	434,0
1961	223,3	68,1	347,2	128,3	10 754,4	1 865,5	929,5	230,6	2 737,6	902,9	1 513,8	440,1
1962	248,6	88,7	381,1	154,2	11 058,6	2 188,1	972,9	262,3	2 922,5	961,8	1 629,6	463,1
1963	290,1	95,0	368,1	139,8	11 854,7	2 500,0	1 073,1	289,0	3 202,0	1 025,8	1 870,2	539,4
1964	308,6	115,6	410,8	137,6	12 341,2	2 538,9	1 290,3	338,3	3 671,9	1 161,8	2 082,2	584,1
1965	327,8	122,0	458,9	155,4	13 722,2	2 744,8	1 442,6	361,1	3 973,1	1 234,8	2 273,3	621,6
1966	406,0	144,0	490,5	171,4	14 660,9	2 920,5	1 561,8	379,3	4 272,5	1 293,2	2 401,8	610,6
1967	495,2	199,9	522,7	176,7	14 372,0	2 871,2	1 736,4	404,4	4 527,5	1 212,5	2 473,9	565,9
1968	467,8	222,6	496,4	164,1	15 346,3	3 099,2	1 937,5	453,1	4 937,2	1 338,5	2 582,3	602,2
Part des export. totales 4)	CEE Etats-Unis	47,6 % 10,2 %	CEE Etats-Unis	33,1 % 14,6 %	CEE Etats-Unis	20,2 % 14,1 %	CEE Roy.-Uni	23,4 % 19,3 %	CEE Roy.-Uni	27,1 % 14,7 %	CEE Roy.-Uni	23,3 % 21,1 %
1967 II	90,6	30,0	94,9	26,4	3 864,9	751,4	447,6	96,6	1 235,2	319,1	625,9	144,0
1967 III	97,7	49,0	83,5	34,2	3 420,7	656,1	401,0	98,4	1 019,2	293,6	594,1	128,2
1967 IV	178,3	86,1	209,0	81,7	3 169,4	702,9	481,5	116,6	1 237,2	321,5	664,0	151,3
1968 I	107,6	37,9	157,0	38,2	3 739,4	771,0	464,2	113,6	1 164,0	321,6	625,7	154,9
1968 II	98,0	42,1	74,8	20,3	3 736,6	762,2	477,8	105,6	1 214,3	325,1	620,5	141,2
1968 III	98,8	55,4	74,0	32,4	3 756,2	722,8	440,2	106,4	1 212,6	327,4	634,2	142,7
1968 IV	163,4	87,2	190,5	73,2	4 097,2	838,7	556,4	127,1	1 354,0	365,5	691,2	160,2
1969 I	105,1	43,3	126,1	38,8	3 975,5	843,5	573,9	133,1	1 315,4	368,5	705,0	172,1
1969 II	117,7	43,8	118,8	31,5	4 428,4	913,5	544,9	131,6	1 432,5	405,4	743,4	175,1
1968 A	32,8	16,4	18,8	6,8	1 223,3	227,4	153,4	32,9	371,4	103,0	205,1	41,0
1968 S	37,6	22,5	37,5	21,2	1 213,3	231,6	157,0	36,7	476,0	119,0	231,8	53,0
1968 O	46,4	29,7	62,3	24,5	1 289,4	264,4	191,1	40,5	462,7	130,1	230,5	53,9
1968 N	45,8	25,5	70,9	24,5	1 501,4	323,4	184,8	39,8	464,2	121,0	224,9	52,2
1968 D	71,2	31,9	57,3	24,2	1 306,3	250,8	180,5	46,9	427,1	114,3	235,8	54,1
1969 J	35,5	15,7	49,6	14,3	1 363,9	278,7	190,2	41,2	449,9	124,7	221,9	59,4
1969 F	39,2	15,7	43,0	12,1	1 249,2	267,6	181,4	41,8	400,4	116,2	233,9	56,6
1969 M	30,4	11,9	33,5	12,3	1 362,5	297,2	202,3	50,1	465,2	127,6	249,3	56,0
1969 A	38,5	13,9	46,2	13,4	1 384,8	289,7	183,6	40,7	426,1	119,2	254,4	59,3
1969 M	44,2	12,8	39,2	10,7	1 516,0	309,4	179,2	44,5	493,3	134,4	219,4	55,9
1969 J	35,1	17,1	33,4	7,4	1 527,6	314,5	182,1	46,4	513,2	151,9	269,7	59,8
1969 J	41,1	20,6	22,8	7,5	1 522,9	329,4	162,2	50,4	442,6	128,3	213,3	49,2
1969 A					1 425,8	274,1			419,3	110,3	214,3	47,6

1) Assoziiert. 2) Ab 1959.

3) Anteil der EWG und des wichtigsten Nicht-EWG-Landes in vH des Gesamthandels im letztverfügbaren Jahr.

1) Pays associé. 2) A partir de 1959.

3) Pourcentages du commerce avec la CEE et avec le principal autre pays partenaire, par rapport au commerce total dans la dernière année disponible

TAB. 10

ÉVOLUTION DU COMMERCE  
des principaux pays tiers

Mio \$

Période Zeitraum	Suisse Schweiz		Autriche Österreich		Portugal		Irlande Irland		Finlande Finnland		Espagne Spanien		
	Welt	EWG	Monde	CEE	Monde	CEE	Welt	EWG	Welt	EWG	Welt	EWG	
<b>import</b>													
1958	1 707,1	1 003,3	1 073,5	583,3	479,4	187,7	555,5	61,7	728,5	213,8	872,5	196,6	
1960	2 245,1	1 369,9	1 415,8	799,6	543,8	208,4	633,9	82,1	1 063,4	367,2	722,9	182,2	
1961	2 714,3	1 694,8	1 484,7	883,8	653,7	249,1	728,5	99,0	1 150,8	402,9	1 092,3	285,2	
1962	3 021,7	1 907,3	1 552,1	919,1	586,5	214,8	766,2	121,2	1 228,3	413,2	1 569,4	467,1	
1963	3 255,3	2 084,1	1 675,4	976,6	650,9	225,6	857,9	130,7	1 208,4	361,8	1 955,2	656,5	
1964	3 616,3	2 242,6	1 863,3	1 095,8	761,0	251,6	973,9	152,3	1 505,0	447,5	2 259,1	811,9	
1965	3 706,4	2 305,1	2 100,2	1 243,2	895,9	313,0	1 040,5	158,9	1 645,7	507,7	3 018,8	1 127,7	
1966	3 957,3	2 351,6	2 327,2	1 367,5	1 011,6	349,8	1 043,1	140,8	1 726,4	492,3	3 590,7	1 345,2	
1967	4 216,2	2 513,4	2 309,3	1 352,8	1 013,3	340,0	1 074,0	156,6	1 810,8	493,6	3 483,7	1 286,7	
1968	4 519,7	2 687,0	2 497,0	1 433,8	1 043,0	355,9	1 174,3	192,0	2 090,1	552,2	3 505,3	1 211,0	
Part des import. totales 1)	CEE Etats-Unis	59,5 % 8,9 %	CEE Suisse	57,4 % 7,5 %	CEE Roy.-Uni	34,1 % 13,4 %	CEE Roy. Uni	16,4 % 50,6 %	CEE U.R.S.S.	26,4 % 16,5 %	CEE Etats-Unis	34,5 % 16,8 %	
1967	II	1 059,0	637,6	579,8	340,1	282,5	88,1	275,7	38,4	434,6	117,0	933,7	356,8
	III	1 010,2	604,3	546,7	319,7	237,9	83,9	260,1	36,3	391,2	112,8	843,3	295,9
	IV	1 139,3	630,2	617,3	362,9	312,1	106,3	260,8	37,7	564,0	138,4	822,6	292,9
1968	I	1 073,7	626,0	614,0	355,9	199,1	61,2	276,7	47,3	471,8	123,4	853,6	298,9
	II	1 086,4	648,3	594,9	338,8	274,2	94,3	297,9	47,3	569,1	150,0	868,5	289,7
	III	1 132,2	673,3	629,2	362,9	250,7	87,3	279,6	44,4	466,4	121,2	847,2	280,4
	IV	1 227,5	739,4	658,6	376,3	319,0	113,1	320,1	53,0	582,8	157,6	936,0	332,0
1969	I	1 166,1	686,8	641,3	362,2	173,3	60,5	320,7	55,1	461,8	111,9	930,9	349,8
	II	1 293,9	746,8	692,3	393,8	279,2	97,0	382,6	60,6	476,7	136,9	1 055,2	385,5
1968	A	343,0	199,7	210,3	122,3	75,0	22,1	88,0	13,7	147,8	37,9	299,3	101,8
	S	372,5	223,7	202,8	112,3	89,5	35,8	88,9	13,4	179,9	44,9	277,0	83,1
	O	439,2	262,6	227,3	129,5	109,9	38,3	108,8	18,1	184,4	48,6	312,9	105,7
	N	386,3	231,0	221,6	123,6	111,5	40,5	108,8	17,7	190,6	47,9	314,4	115,3
	D	402,0	245,8	209,7	123,1	97,6	34,3	102,5	17,2	207,8	61,1	308,7	111,0
1969	J	376,7	213,8	211,1	114,8	23,1	7,3	115,6	20,4	150,5	35,8	332,4	117,1
	F	364,0	219,6	204,6	117,7	69,5	23,2	95,6	17,2	158,7	33,7	276,8	106,4
	M	425,4	253,4	225,6	129,6	80,7	30,0	109,6	17,4	152,4	42,3	321,7	126,3
	A	421,4	245,1	235,4	135,0	92,3	32,7	138,9	24,2	146,6	41,5	353,9	131,9
	M	424,0	247,4	230,4	130,9	97,1	34,6	127,1	19,7	176,3	49,2	369,8	130,9
	J	448,5	254,3	226,4	128,0	89,8	29,7	116,6	16,7	153,8	46,2	331,5	122,7
	J	464,5	278,8	243,7	138,3	87,1	30,6	127,2	19,3	154,4	41,4	332,0	121,1
	A	402,5	222,7			83,8	33,3					358,1	114,2
<b>export</b>													
1958	1 547,2	606,2	917,8	455,5	287,6	71,2	366,0	17,0	774,6	207,1	485,8	136,9	
1960	1 892,0	782,3	1 119,9	562,7	325,3	70,6	426,7	27,7	989,0	278,1	726,8	279,9	
1961	2 052,9	851,2	1 202,3	595,7	330,7	71,7	502,5	34,0	1 054,4	326,2	709,4	267,0	
1962	2 229,3	935,9	1 263,2	631,6	367,0	84,8	497,2	30,8	1 104,1	316,2	734,2	278,5	
1963	2 429,8	1 027,6	1 325,2	662,2	416,9	90,5	548,5	43,7	1 149,4	342,2	735,6	278,8	
1964	2 667,1	1 079,4	1 444,3	686,6	512,2	106,0	622,7	72,0	1 291,3	394,8	954,7	371,5	
1965	2 997,7	1 191,7	1 600,3	746,6	569,3	117,1	627,0	79,6	1 426,8	400,2	966,5	345,1	
1966	3 305,4	1 256,6	1 683,1	751,1	626,8	119,4	681,6	74,9	1 505,3	413,9	1 253,5	419,6	
1967	3 522,8	1 265,2	1 808,2	735,6	684,6	115,5	784,3	66,7	1 634,6	386,0	1 384,1	446,6	
1968	4 037,2	1 474,3	1 989,1	803,3	734,0	123,1	795,4	71,4	2 146,8	528,5	1 589,2	454,1	
Part des export. totales 1)	CEE Etats-Unis	36,5 % 10,3 %	CEE Suisse	40,4 % 9,2 %	CEE Roy.-Uni	16,8 % 20,1 %	CEE Roy.-Uni	9,0 % 69,4 %	CEE Roy.-Uni	24,6 % 20,6 %	CEE Etats-Unis	28,6 % 17,6 %	
1967	II	873,9	317,8	451,8	186,2	164,9	27,5	188,4	17,3	393,6	90,6	317,1	102,0
	III	827,9	293,2	464,0	189,1	157,7	26,3	213,9	16,3	390,5	89,6	299,7	74,0
	IV	1 000,4	342,2	480,7	187,9	252,4	39,1	299,1	14,1	510,5	120,8	419,8	131,1
1968	I	921,6	342,8	449,2	183,0	137,2	22,0	178,9	19,5	435,7	107,5	385,2	125,6
	II	966,5	365,3	485,5	196,6	169,6	27,1	192,3	16,2	569,0	130,5	365,6	99,6
	III	900,1	352,3	497,7	199,3	184,1	28,2	210,4	16,2	528,5	130,1	353,3	78,5
	IV	1 159,3	413,8	556,7	224,1	243,1	45,7	214,2	19,6	613,6	160,7	485,1	150,4
1969	I	1 051,7	408,6	526,1	225,2	144,9	27,0	192,6	20,1	406,4	96,2	472,5	161,2
	II	1 134,4	429,2	580,5	246,3	211,5	36,4	220,6	25,2	479,4	109,0	449,5	134,3
1968	A	284,9	92,7	157,2	61,8	60,5	9,2	65,5	4,9	179,5	46,5	123,4	30,4
	S	350,4	128,4	174,7	70,0	65,3	10,5	69,9	4,8	186,1	44,6	108,5	24,3
	O	398,0	146,0	193,7	79,0	73,2	12,3	75,0	6,4	208,8	49,7	141,0	36,6
	N	395,9	135,1	183,4	75,5	76,9	13,4	78,5	6,5	213,2	60,3	151,8	45,4
	D	365,4	132,7	179,6	69,7	93,0	19,9	60,7	6,7	191,6	50,7	192,3	68,4
1969	J	307,1	125,8	156,6	71,1	18,0	3,4	69,6	6,8	140,8	36,4	153,5	50,5
	F	352,1	132,6	172,4	73,2	63,5	11,7	52,7	6,2	117,1	26,7	140,9	53,9
	M	392,6	150,3	197,2	80,9	63,5	11,9	70,3	7,1	148,5	33,2	178,1	56,9
	A	371,4	142,2	191,0	81,8	79,4	13,2	73,5	8,3	132,3	29,9	166,0	47,5
	M	374,4	138,4	191,0	80,2	68,1	12,0	77,3	8,8	179,4	40,1	145,4	43,8
	J	388,7	148,6	198,5	84,3	63,0	11,1	69,8	5,3	186,6	41,2	138,1	42,9
	J	411,5	152,4	215,4	87,8	65,7	9,5	80,4	8,2	167,7	39,0	148,3	45,2
	A	307,3	108,5			67,0	11,8			176,9	43,4	138,6	36,6

1) Anteil der EWG und des wichtigsten Nicht-EWG-Landes in vH des Gesamthandels im letztverfügbaren Jahr.

1) Pourcentages du commerce avec la CEE et avec le principal autre pays partenaire, par rapport au commerce total dans la dernière année disponible.

ENTWICKLUNG DES HANDELS  
der wichtigsten Drittländer

TAB. 10

Mio \$

Période Zeitraum	Yougoslavie Jugoslawien		Pologne Polen		Rép. Afrique du Sud Republik Südafrika		Etats-Unis Vereinigte Staaten		Canada Kanada		Brésil Brasilien		
	Monde	CEE	Welt	EWG	Monde	CEE	Welt	EWG	Monde	CEE	Welt	EWG	
<b>import</b>													
					G (fob)		(fob)		(fob)		G		
1958	684,6	187,2	1 226,8	138,1	1 555,4	282,4	13 208,0	1 657,2	5 351,2	252,8	1 352,9	234,5	
1960	326,4	268,9	1 495,0	150,8	1 556,0	295,5	15 014,0	2 258,4	5 663,2	301,9	1 462,8	294,3	
1961	910,3	324,8	1 686,7	137,2	1 400,5	285,3	14 628,4	2 223,4	5 696,4	314,2	1 461,6	262,9	
1962	887,5	251,6	1 885,4	134,4	1 436,2	278,5	16 240,3	2 439,3	5 851,8	318,8	1 475,5	302,1	
1963	1 056,7	284,8	1 979,0	163,8	1 697,6	334,5	17 013,7	2 515,0	6 081,4	316,7	1 487,0	297,2	
1964	1 321,6	373,6	2 072,3	187,2	2 150,0	433,2	18 599,9	2 831,3	6 943,5	376,4	1 265,6	210,8	
1965	1 288,6	330,2	2 340,3	208,6	2 461,2	521,0	21 290,0	3 326,6	7 985,9	475,4	1 097,5	186,8	
1966	1 575,6	410,0	2 494,1	239,6	2 306,8	460,1	25 366,6	4 098,4	9 126,8	509,4	1 497,0	257,7	
1967	1 707,6	656,9	2 644,8	268,2	2 689,7	607,7	26 732,3	4 444,8	10 251,4	579,8	1 670,2	319,7	
1968	1 796,5	701,2	2 853,1	361,9	2 637,9	646,1	33 001,8	5 856,1	11 424,1	612,1	2 134,2	447,1	
Part des import. totales 1)	CEE	39,0 %	CEE	12,7 %	CEE	24,5 %	CEE	17,7 %	CEE	5,4 %	CEE	19,1 %	
	U.R.S.S.	10,5 %	U.R.S.S.	35,4 %	Roy.-Uni	23,9 %	Canada	27,0 %	Etats-Unis	73,4 %	Etats-Unis	34,3 %	
1967	II	438,8	180,7	683,6	75,7	702,6	149,3	6 549,9	1 046,1	2 731,2	148,3	404,6	76,9
	III	429,7	164,7	608,9	61,4	680,8	156,7	6 419,7	1 064,1	2 610,4	161,6	440,4	81,5
	IV	442,6	173,2	862,5	78,4	606,1	143,2	7 193,2	1 261,2	2 575,9	154,0	450,5	94,2
1968	I	373,6	142,3	616,2	96,1	650,5	157,1	7 660,3	1 403,1	2 594,4	117,1	441,1	88,6
	II	464,4	178,4	689,9	74,8	651,8	162,9	8 294,8	1 473,4	2 963,5	158,7	539,9	118,8
	III	462,8	184,7	667,8	78,8	651,7	149,0	8 317,1	1 491,9	2 663,8	156,7	581,3	122,8
	IV	495,7	195,8	879,2	112,4	683,9	177,1	8 729,6	1 487,7	3 202,4	179,6	571,9	116,8
1969	I	494,0	181,3	628,4	80,3	746,2	103,0	7 462,9	1 037,0	3 018,5	137,8	404,6	76,9
	II			789,9	85,8	9 660,2	1 688,6	9 660,2	1 688,6	3 533,8	201,9	440,4	81,5
1968	A	170,5	66,2	222,5	30,1	222,2*	51,1*	2 689,2	504,3	808,3	51,2	197,0*	40,6*
	S	141,1	60,6	259,3	30,4	207,3	46,9	2 836,6	492,9	953,0	55,8	197,0*	40,6*
	O	150,6	61,8	233,2	32,0	245,3	61,9	2 926,7	477,5	1 120,1	57,8	189,8	38,6
	N	161,5	64,0	249,6	29,3	230,4	60,9	2 816,3	497,8	1 074,4	67,2	194,6	41,4
	D	183,5	70,0	396,4	51,1	208,2	54,3	2 986,6	512,4	1 007,9	54,6	187,5	36,8
1969	J	177,2	65,4	125,3	14,5	2 094,6	252,2	2 094,6	252,2	1 039,6	47,6	194,6	41,4
	F	139,7	52,1	216,0	30,0	2 405,8	331,7	2 405,8	331,7	957,8	42,9	189,8	38,6
	M	177,1	63,8	287,1	35,9	2 962,6	453,1	2 962,6	453,1	1 021,1	47,3	194,6	41,4
	A	174,8	66,2	215,6	25,5	3 279,9	586,0	3 279,9	586,0	1 152,2	63,1	189,8	38,6
	M			261,1	27,3	3 198,4	563,6	3 198,4	563,6	1 211,5	69,2	194,6	41,4
	J			313,2	33,0	3 182,0	539,0	3 182,0	539,0	1 170,5	69,7	187,5	36,8
	J			223,1	25,3	3 129,4	566,4	3 129,4	566,4	1 063,3	61,9	194,6	41,4
	A			270,9	32,8	2 886,9	493,2	2 886,9	493,2			187,5	36,8
<b>export</b>													
					N		N		G		N		
1958	441,7	125,3	1 059,4	120,1	1 059,9	174,5	17 751,0	2 400,0	5 080,1	437,0	1 243,0	217,8	
1960	566,2	144,9	1 325,5	137,5	1 104,5	190,4	20 358,0	3 403,2	5 562,0	456,4	1 270,7	241,1	
1961	568,9	147,8	1 503,6	153,6	1 183,5	231,9	20 629,0	3 505,4	5 819,5	488,9	1 403,6	313,8	
1962	691,1	188,4	1 646,1	171,0	1 332,8	255,9	21 285,5	3 583,7	5 933,4	431,3	1 214,6	289,6	
1963	790,3	268,3	1 770,0	179,5	1 386,4	272,2	22 921,7	3 887,2	6 472,7	451,6	1 407,0	393,7	
1964	892,4	245,4	2 096,4	207,9	1 458,5	272,7	25 987,3	4 482,4	7 698,5	524,5	1 430,9	373,0	
1965	1 091,5	277,2	2 227,9	234,8	1 474,5	274,6	27 006,0	4 905,9	8 107,2	588,2	1 595,7	412,4	
1966	1 229,0	339,8	2 272,1	253,2	1 667,9	312,3	29 899,1	5 264,4	9 551,4	596,9	1 741,2	430,6	
1967	1 252,9	371,5	2 526,6	251,6	1 898,0	339,3	31 237,0	5 585,5	10 555,3	637,2	1 654,6	452,4	
1968	1 259,5	353,4	2 857,8	288,4	2 110,2	371,1	33 924,9	5 995,5	12 558,0	706,3	1 882,1	479,9	
Part des export. totales 1)	CEE	28,1 %	CEE	10,1 %	CEE	17,6 %	CEE	17,7 %	CEE	5,6 %	CEE	25,5 %	
	U.R.S.S.	16,4 %	U.R.S.S.	36,5 %	Roy.-Uni	31,6 %	Canada	23,4 %	Etats-Unis	79,0 %	Etats-Unis	33,3 %	
1967	II	325,6	98,0	669,2	67,0	476,3	90,9	8 027,6	1 433,0	2 773,6	164,7	396,6	108,7
	III	300,2	91,2	546,0	58,5	479,1	75,8	7 370,0	1 283,4	2 516,9	162,3	528,3	135,3
	IV	354,3	93,9	800,7	76,9	511,7	99,5	8 062,0	1 467,7	2 837,0	186,8	384,4	116,8
1968	I	256,3	79,6	580,4	65,3	536,2	96,3	8 028,5	1 381,3	2 784,8	137,5	388,8	88,7
	II	305,5	90,8	704,1	66,5	530,1	101,0	8 575,5	1 533,9	3 241,6	171,5	453,2	114,9
	III	329,3	90,1	674,5	62,6	528,8	79,5	8 417,9	1 553,6	3 114,6	197,2	548,2	139,9
	IV	368,4	92,9	898,9	94,0	515,1	94,3	8 903,0	1 526,7	3 417,0	200,1	491,9	136,4
1969	I	285,7	97,9	653,1	65,3	7 591,1	1 320,3	7 591,1	1 320,3	3 208,1	165,7	186,9*	46,7*
	II			811,3	77,2	10 189,3	1 867,7	10 189,3	1 867,7	3 524,9	200,4	186,9*	46,7*
1968	A	105,5	29,0	190,3	20,1	181,6*	25,4*	2 802,6	533,4	995,5	65,9	156,8	42,5
	S	100,7	31,7	337,1	26,4	165,7	28,8	2 950,9	527,8	1 042,4	72,6	186,9*	46,7*
	O	117,7	32,6	152,4	20,0	182,4	32,6	2 717,9	445,8	1 160,9	79,1	156,8	42,5
	N	107,5	28,6	272,4	29,9	166,7	31,7	3 150,5	541,7	1 112,6	60,9	180,8	46,3
	D	143,2	31,6	474,1	44,1	166,0	30,0	3 034,6	539,2	1 143,5	60,1	154,3	47,6
1969	J	99,5	32,5	128,4	11,5	2 071,5	302,2	2 071,5	302,2	1 051,7	67,9	186,9*	46,7*
	F	86,1	31,6	193,3	22,5	2 146,8	390,3	2 146,8	390,3	1 031,5	49,3	186,9*	46,7*
	M	100,1	33,8	331,5	31,4	3 372,8	627,8	3 372,8	627,8	1 124,9	48,5	186,9*	46,7*
	A	127,2	37,6	177,2	19,4	3 516,6	619,4	3 516,6	619,4	1 105,0	66,8	186,9*	46,7*
	M			254,2	22,7	3 550,2	700,6	3 550,2	700,6	1 231,8	67,0	186,9*	46,7*
	J			379,9	35,1	3 122,6	547,8	3 122,6	547,8	1 188,1	66,7	186,9*	46,7*
	J			152,0	15,3	3 003,2	569,9	3 003,2	569,9	1 089,5	63,8	186,9*	46,7*
	A			226,5	21,8	3 174,3	566,9	3 174,3	566,9	1 026,4	63,3	186,9*	46,7*

\* Durchschnitt mehrerer aufeinanderfolgender Monate.  
1) Anteil der EWG und des wichtigsten Nicht-EWG-Landes in vH des Gesamthandels im letztverfügbaren Jahr.

\* Moyenne de plusieurs mois successifs.  
1) Pourcentages du commerce avec la CEE et avec le principal autre pays partenaire, par rapport au commerce total dans la dernière année disponible.



TAB. 10

ÉVOLUTION DU COMMERCE  
des principaux pays tiers

Mio \$

Période Zeitraum	Argentine Argentinien		Israël Israel		Union Indienne Indien		Japon Japan		Australie Australien	
	Monde	CEE	Weit	EWG	Monde	CEE	Weit	EWG	Monde	CEE
<b>Import</b>										
1958	1 232,6	314,5	433,2	111,5	1 814,8	343,7	3 033,4	148,8	1 797,2	182,0
1960	1 190,0	331,2	502,7	146,0	2 123,6	387,2	4 492,4	209,0	2 370,2	261,4
1961	1 460,4	445,1	586,3	181,0	2 006,1	386,7	5 810,4	311,9	2 098,3	236,8
1962	1 357,0	413,1	628,1	147,9	2 230,6	325,0	5 636,5	343,0	2 236,6	241,8
1963	980,9	295,9	671,5	154,9	2 056,6	279,5	6 738,5	396,2	2 480,9	279,7
1964	1 077,4	303,4	826,0	240,4	2 270,6	314,9	7 937,5	444,1	2 981,4	331,1
1965	1 198,6	271,2	837,5	202,2	2 818,6	441,6	8 184,3	391,7	3 322,1	404,2
1966	1 124,6	266,8	832,6	198,0	2 747,9	376,1	9 522,7	446,6	3 246,2	403,6
1967	1 095,6	270,4	754,6	183,4	2 691,3	357,1	11 675,6	662,5	3 512,3	451,5
1968	1 169,2	275,4	1 081,0	316,5	2 509,5	327,4	12 988,8	736,9	3 910,7	471,2
Part des import. totales 1)	CEE Etats-Unis	23,6 % 23,1 %	CEE Etats-Unis	29,3 % 22,7 %	CEE Etats-Unis	13,0 % 27,2 %	CEE Etats-Unis	5,7 % 27,2 %	CEE Etats-Unis	12,0 % 22,2 %
1967 II	287,1	76,2	167,4	37,2	705,0	91,6	2 990,2	167,1	897,7	111,1
III	288,9	69,0	171,5	45,8	652,8	80,2	2 829,3	164,7	926,3	124,2
IV	276,8	66,9	209,3	56,2	622,5	77,9	3 141,8	190,4	833,1	110,5
1968 I	236,1	61,2	250,4	73,7	674,1	91,3	3 119,6	178,7	949,3	113,5
II	261,9	69,9*	264,4	79,9	692,6	91,1	3 254,6	163,7	952,4	121,2
III	307,6	68,6*	250,3	73,4	583,2	74,4	3 169,5	196,2	1 016,2	120,9
IV	363,6	75,8	317,9	90,8	559,6	70,6	3 445,1	198,3	992,8	115,6
1969 I	317,4	83,8	287,2	93,1			3 421,7	187,4	900,6	117,1
II			343,4	96,3			3 599,9	199,1		
1968 A	98,4	21,4*	73,6	23,8	182,5*	23,1*	1 034,0	61,4	333,9	49,7
S	110,9	25,8	85,6	24,6	182,5*	23,1*	1 039,4	67,5	346,0	39,9
O	122,3	25,8	100,3	27,8	174,7	24,9	1 126,5	66,1	366,0	30,8
N	106,6	22,8	114,8	30,7	184,9	25,2	1 135,9	66,5	331,2	37,8
D	134,6	27,2	102,8	32,3	200,0	20,5	1 182,7	65,7	294,0	43,9
1969 J	112,6	28,6	112,8	33,4			1 121,6	60,2	336,5	43,5
F	89,5	24,7	77,1	29,2			1 111,2	59,9	294,9	38,3
M	115,3	30,5	98,6	30,5			1 188,9	67,4	269,2	35,3
A			100,9	28,3			1 118,9	60,7	316,9	31,9
M			132,7	35,2			1 263,2	67,9	321,8	36,1
I			109,8	32,8			1 218,1	70,6		
J			107,4	30,5						
A										
<b>export</b>										
1958	993,9	330,5	136,4	31,2	1 215,8	81,8	2 876,8	124,0	1 664,1	302,7
1960	1 079,5	418,6	216,6	64,5	1 332,5	102,5	4 055,1	173,7	2 054,8	346,3
1961	964,1	399,9	245,3	69,4	1 411,0	116,3	4 235,6	212,9	2 362,4	374,1
1962	1 216,9	548,5	279,2	72,8	1 414,9	97,7	4 916,2	272,5	2 539,5	383,0
1963	1 364,6	569,7	349,5	106,4	1 614,9	118,9	5 448,3	331,7	2 806,8	411,8
1964	1 410,3	614,3	369,7	104,1	1 731,6	124,0	6 673,2	365,2	3 060,1	437,6
1965	1 492,5	603,1	429,1	122,1	1 686,1	117,7	8 455,7	483,9	3 038,2	435,1
1966	1 593,3	602,8	503,3	143,4	1 603,6	125,4	9 776,4	595,1	3 163,0	464,7
1967	1 464,9	608,3	558,3	160,8	1 611,4	115,0	10 478,8	544,6	3 493,5	423,3
1968	1 367,9	505,2	640,2	169,3	1 748,1	142,2	12 979,8	685,7	3 528,0	413,7
Part des export. totales 1)	CEE Etats-Unis	36,9 % 11,5 %	CEE Etats-Unis	26,4 % 18,7 %	CEE Etats-Unis	8,1 % 17,1 %	CEE Etats-Unis	5,3 % 31,9 %	CEE Japon	11,7 % 23,5 %
1967 II	485,6	224,0	124,6	33,6	361,8	24,9	2 542,9	140,4	924,1	110,0
III	315,2	131,3	107,6	22,9	401,6	26,7	2 764,7	143,0	831,4	90,2
IV	259,0	88,9	146,5	50,5	438,5	36,5	2 890,6	144,5	885,7	111,7
1968 I	338,6	144,5	178,4	56,7	394,3	30,8	2 612,5	165,1	799,5	96,1
II	385,7	141,9*	164,6	44,6	409,2	32,8	3 170,9	167,8	894,9	100,6
III	295,1	100,3*	133,6	28,7	483,9	40,3	3 388,7	164,1	865,8	87,5
IV	349,1	108,6	160,1	38,1	460,7	38,3	3 807,7	188,7	967,8	130,0
1969 I	421,5	170,2	206,8	60,6			3 354,7	184,9	952,1	132,4
II			179,1	45,9			3 877,8	227,1		
1968 A	102,4	35,4*	40,3	7,7	166,8*	14,0*	1 146,1	54,6	301,9	25,4
S	93,5	29,5	46,3	10,9	166,8*	14,0*	1 172,6	57,3	268,4	24,5
O	114,8	39,3	48,0	10,7	164,6	12,2	1 180,7	55,1	332,2	40,8
N	122,5	27,5	52,2	13,7	148,8	12,8	1 197,4	57,4	296,3	41,5
D	111,8	41,8	59,9	13,7	147,3	13,3	1 429,6	76,3	341,3	46,3
1969 J	144,7	64,7	61,1	18,2			859,1	41,6	319,8	47,9
F	127,5	52,8	70,2	22,2			1 100,4	69,3	323,4	36,2
M	149,3	52,7	75,5	21,7			1 395,2	74,0	308,9	48,3
A			62,5	17,2			1 266,3	79,9		
M			60,6	16,5			1 275,1	74,5	337,2	35,7
J			56,0	12,2			1 336,4	72,7		
J			52,4	9,6						
A										

\* Durchschnitt mehrerer aufeinanderfolgender Monate.

1) Anteil der EWG und des wichtigsten Nicht-EWG-Landes in vH des Gesamthandels im letztverfügbaren Jahr.

\* Moyenne de plusieurs mois successifs.

1) Pourcentages du commerce avec la CEE et avec le principal autre pays partenaire, par rapport au commerce total dans la dernière année disponible.

10

**HANDEL DER DRITTEN LÄNDER  
mit EWG- und wichtigen andern Ländern**

TAB. 11

**import**

Indices : Vergleichszeitraum des Vorjahres = 100

EINFUHLRLÄNDER - PAYS IMPORTATEUR			EINFUHLRLÄNDER - PAYS IMPORTATEUR			EINFUHLRLÄNDER - PAYS IMPORTATEUR			EINFUHLRLÄNDER - PAYS IMPORTATEUR		
Ursprung		1 000 \$ Indices	Ursprung		1 000 \$ Indices	Ursprung		1 000 \$ Indices	Ursprung		1 000 \$ Indices
Origine			Origine			Origine			Origine		
<b>MALTE</b>			<b>ZONE MARK EST</b>			<b>POLOGNE</b>			<b>POLOGNE</b>		
JAN/MAR 69			JAN/DEC 68			JAN/DEC 68			JAN/JUN 69		
M O N D E C E E	33.357 110 9.568 118		M O N D E C E E	3386.500 103 396.400 89		M O N D E C E E	2853.100 108 358.600 134		M O N D E C E E	1418.150 108 166.050 97	
FRANCE	1.396 180		FRANCE	27.200 71		FRANCE	92.075 148		FRANCE	38.600 75	
BELGIQUE-LUXEMBG.	972 170		BELGIQUE-LUXEMBG.	18.500 63		BELGIQUE-LUXEMBG.	23.275 157		BELGIQUE-LUXEMBG.	13.500 126	
PAYS-BAS	936 90		PAYS-BAS	30.200 68		PAYS-BAS	36.700 115		PAYS-BAS	16.800 123	
ALLEMAGNE RF	1.226 105		ALLEMAGNE RF	288.700 94		ALLEMAGNE RF	117.775 126		ALLEMAGNE RF	52.175 105	
ITALIE	5.038 111		ITALIE	31.800 114		ITALIE	88.775 135		ITALIE	44.975 99	
ROYAUME-UNI	13.706 101		U.R.S.S.	1492.000 105		ROYAUME-UNI	174.900 98		ROYAUME-UNI	86.950 105	
DANEMARK	518 123		POLGNE	224.300 136		U.R.S.S.	1010.675 110		U.R.S.S.	528.200 118	
YUGOSLAVIE	649 247		TSCHECOSLOVAQUIE	328.700 120		ZONE MARK EST	296.250 101		ZONE MARK EST	132.275 99	
ETATS-UNIS	826 123		HONGRIE	171.400 112		TSCHECOSLOVAQUIE	228.575 97		TSCHECOSLOVAQUIE	100.200 94	
AUSTRALIE	1.447 106		BULGARIE	122.300 107		HONGRIE	97.675 94		HONGRIE	46.900 114	
<b>POLOGNE</b>			<b>TSCHECOSLOVAQUIE</b>			<b>TSCHECOSLOVAQUIE</b>			<b>TSCHECOSLOVAQUIE</b>		
JAN/MAR 69			JAN/OEC 68			JAN/SEP 68			JAN/JUN 68		
M O N D E C E E	628.350 102 80.300 84		M O N D E C E E	3077.100 115 288.890 129		M O N D E C E E	2086.540 112 177.780 114		M O N D E C E E	1398.760 115 116.260 105	
FRANCE	16.075 41		FRANCE	44.030 94		FRANCE	29.310 99		FRANCE	19.860 95	
BELGIQUE-LUXEMBG.	4.875 102		BELGIQUE-LUXEMBG.	22.640 148		BELGIQUE-LUXEMBG.	13.060 119		BELGIQUE-LUXEMBG.	6.950 91	
PAYS-BAS	8.700 138		PAYS-BAS	70.280 229		PAYS-BAS	45.550 219		PAYS-BAS	31.800 224	
ALLEMAGNE RF	26.150 106		ALLEMAGNE RF	101.250 123		ALLEMAGNE RF	58.330 98		ALLEMAGNE RF	35.560 83	
ITALIE	24.500 116		ITALIE	50.690 106		ITALIE	31.530 89		ITALIE	22.090 88	
ROYAUME-UNI	41.700 103		U.R.S.S.	1036.120 107		U.R.S.S.	750.430 110		U.R.S.S.	510.430 111	
U.R.S.S.	225.925 114		ZONE MARK EST	399.590 125		ZONE MARK EST	259.590 120		ZONE MARK EST	162.900 128	
ZONE MARK EST	57.175 95		POLOGNE	247.920 124		POLOGNE	154.310 122		POLOGNE	99.580 135	
TSCHECOSLOVAQUIE	42.775 85		HONGRIE	181.250 120		HONGRIE	102.700 109		HONGRIE	69.580 119	
HONGRIE	20.850 111		ROUMANIE	109.310 126		ROUMANIE	74.170 121		ROUMANIE	45.280 117	
<b>TSCHECOSLOVAQUIE</b>			<b>HONGRIE</b>			<b>ROUMANIE</b>			<b>EGYPTE</b>		
JAN/MAR 68			JAN/DEC 68			JAN/DEC 68			JAN/JUN 68		
M O N D E C E E	617.640 111 49.450 91		M O N D E C E E	1802.622 102 219.534 98		M O N D E C E E	1609.288 104 423.318 83		M O N D E C E E	361.900 101 82.600 148	
FRANCE	11.250 105		FRANCE	34.504 99		FRANCE	80.633 100		FRANCE	37.100 328	
BELGIQUE-LUXEMBG.	3.060 85		BELGIQUE-LUXEMBG.	15.571 94		BELGIQUE-LUXEMBG.	38.208 61		BELGIQUE-LUXEMBG.	7.400 159	
PAYS-BAS	10.970 161		PAYS-BAS	19.225 130		PAYS-BAS	30.173 140		PAYS-BAS	7.100 158	
ALLEMAGNE RF	15.140 67		ALLEMAGNE RF	80.095 77		ALLEMAGNE RF	171.884 67		ALLEMAGNE RF	22.200 87	
ITALIE	9.030 85		ITALIE	70.137 130		ITALIE	102.420 117		ITALIE	14.800 102	
U.R.S.S.	225.840 112		AUTRICHE	60.972 95		ROYAUME-UNI	100.470 197		U.R.S.S.	69.600 104	
ZONE MARK EST	69.310 117		U.R.S.S.	648.066 109		U.R.S.S.	427.102 108		ZONE MARK EST	15.600 308	
POLOGNE	42.500 135		ZONE MARK EST	196.374 101		ZONE MARK EST	90.818 98		TSCHECOSLOVAQUIE	14.800 159	
HONGRIE	24.440 98		POLOGNE	112.710 101		POLOGNE	58.428 124		ROUMANIE	25.600 298	
ROUMANIE	21.390 122		TSCHECOSLOVAQUIE	160.454 105		TSCHECOSLOVAQUIE	100.553 111		ETATS-UNIS	17.700 42	
<b>EGYPTE</b>			<b>SIERRA LEONE</b>			<b>GHANA</b>			<b>NIGERIA</b>		
JAN/MAR 68			G JAN/DEC 68			G JAN/SEP 68			G JAN/SEP 68		
M O N D E C E E	150.100 94 41.300 204		M O N D E C E E	90.600 101 17.200 86		M O N D E C E E	226.700 90 48.100 97		M O N D E C E E	378.700 77 103.200 80	
FRANCE	19.600 632		FRANCE	5.100 77		FRANCE	4.400 54		FRANCE	15.000 68	
BELGIQUE-LUXEMBG.	7.700 140		BELGIQUE-LUXEMBG.	1.000 100		BELGIQUE-LUXEMBG.	9.200 46		BELGIQUE-LUXEMBG.	5.600 103	
PAYS-BAS	4.200 247		PAYS-BAS	3.600 64		PAYS-BAS	9.200 79		PAYS-BAS	16.600 85	
ALLEMAGNE RF	13.600 125		ALLEMAGNE RF	4.800 107		ALLEMAGNE RF	28.300 125		ALLEMAGNE RF	40.100 70	
ITALIE	3.200 80		ITALIE	2.700 123		ITALIE	5.600 98		ITALIE	27.900 126	
U.R.S.S.	22.300 110		ROYAUME-UNI	25.500 100		ROYAUME-UNI	64.600 81		ROYAUME-UNI	122.100 82	
ZONE MARK EST	9.000 103		EGYPTE	3.000 75		ETATS-UNIS	42.600 93		ETATS-UNIS	43.400 66	
TSCHECOSLOVAQUIE	5.000 128		ETATS-UNIS	8.600 90		CANADA	4.400 90		ANTILLES NEERLAN	5.800 387	
ROUMANIE	8.700 264		ANTILLES NEERLAND	3.100 258		IRAN	4.000 95		JAPON	7.600 54	
ETATS-UNIS	7.400 41		JAPON	11.100 112		JAPON	12.100 99		JAPON	16.000 41	
<b>ILE MAURICE</b>			<b>ILE MAURICE</b>			<b>MOZAMBIQUE</b>			<b>MEXIQUE</b>		
JAN/JUN 68			JAN/MAR 68			JAN/MAR 68			G JAN/DEC 68		
M O N D E C E E	37.300 101 5.900 105		M O N D E C E E	18.900 112 3.000 125		M O N D E C E E	56.800 113 9.100 125		M O N D E C E E	1960.000 112 321.900 117	
FRANCE	2.300 121		FRANCE	1.300 163		FRANCE	2.000 182		FRANCE	63.600 87	
BELGIQUE-LUXEMBG.	600 120		BELGIQUE-LUXEMBG.	300 150		BELGIQUE-LUXEMBG.	900 90		BELGIQUE-LUXEMBG.	18.900 113	
PAYS-BAS	4.000 77		PAYS-BAS	200 67		PAYS-BAS	1.300 163		PAYS-BAS	28.100 133	
ALLEMAGNE RF	2.000 95		ALLEMAGNE RF	900 113		ALLEMAGNE RF	3.900 123		ALLEMAGNE RF	16.600 126	
ITALIE	600 120		ITALIE	300 100		ITALIE	1.000 100		ITALIE	45.200 135	
ROYAUME-UNI	10.100 113		ROYAUME-UNI	5.600 130		ROYAUME-UNI	7.200 150		ROYAUME-UNI	74.600 110	
REP. AFRIQUE SUD	2.780 84		REP. AFRIQUE SUD	1.200 75		PORTUGAL	17.900 106		SUEDE	48.300 125	
UNION BIRMANE	2.600 74		UNION BIRMANE	1.600 25		REP. AFRIQUE SUD	6.900 121		SUISSE	36.500 122	
THAILANDE	1.800 106		THAILANDE	1.800 95		ETATS-UNIS	2.100 84		ETATS-UNIS	1235.600 112	
AUSTRALIE	2.200 92		AUSTRALIE	900 90		IRAK	3.600 133		JAPON	76.500 101	

TAB. 11

export

Indices : même période de l'année précédente = 100

Indices : même période de l'année précédente = 100

AUSFUHLRLÄNDER - PAYS EXPORTATEUR			AUSFUHLRLÄNDER - PAYS EXPORTATEUR			AUSFUHLRLÄNDER - PAYS EXPORTATEUR			AUSFUHLRLÄNDER - PAYS EXPORTATEUR		
Bestimmung		1 000 \$ Indices	Bestimmung		1 000 \$ Indices	Bestimmung		1 000 \$ Indices	Bestimmung		1 000 \$ Indices
Destination			Destination			Destination			Destination		
<b>MALTE</b>			<b>ZONE MARK EST</b>			<b>POLOGNE</b>			<b>POLOGNE</b>		
JAN/MAR 69			JAN/DEC 68			JAN/DEC 68			JAN/JUN 69		
M O N D E C E E	8.361 117 1.849 112		M O N D E C E E	3782.700 110 464.600 112		M O N D E C E E	2857.800 113 282.625 112		M O N D E C E E	1464.450 114 142.550 107	
FRANCE	238 294		FRANCE	34.300 133		FRANCE	41.075 107		FRANCE	28.300 150	
BELGIQUE-LUXEMBG.	127 34		BELGIQUE-LUXEMBG.	28.700 110		BELGIQUE-LUXEMBG.	17.625 119		BELGIQUE-LUXEMBG.	9.650 103	
PAYS-BAS	117 76		PAYS-BAS	39.400 109		PAYS-BAS	29.400 118		PAYS-BAS	12.175 87	
ALLEMAGNE RF	459 231		ALLEMAGNE RF	331.300 111		ALLEMAGNE RF	117.875 111		ALLEMAGNE RF	52.475 97	
ITALIE	908 108		ITALIE	30.900 104		ITALIE	76.650 114		ITALIE	39.950 109	
ROYAUME-UNI	3.433 160		U.R.S.S.	1566.700 111		ROYAUME-UNI	147.075 100		ROYAUME-UNI	70.300 99	
ISLANDE	209 418		POLOGNE	291.300 102		U.R.S.S.	1042.100 116		U.R.S.S.	534.025 114	
LIBYE	532 729		TCHECOSLOVAQUIE	402.100 127		ZONE MARK EST	229.175 130		ZONE MARK EST	121.600 125	
ETATS-UNIS	254 38		HONGRIE	193.400 105		TCHECOSLOVAQUIE	245.525 121		TCHECOSLOVAQUIE	119.175 111	
CANADA	251 349		BULGARIE	151.500 121		HONGRIE	110.350 97		HONGRIE	60.350 123	
<b>POLOGNE</b>			<b>TCHECOSLOVAQUIE</b>			<b>TCHECOSLOVAQUIE</b>			<b>TCHECOSLOVAQUIE</b>		
JAN/MAR 69			JAN/DEC 68			JAN/SEP 68			JAN/JUN 68		
M O N D E C E E	653.100 112 65.325 99		M O N D E C E E	3155.440 105 289.900 122		M O N D E C E E	2235.430 105 195.420 123		M O N D E C E E	1543.480 107 130.700 125	
FRANCE	12.325 103		FRANCE	40.970 127		FRANCE	27.920 136		FRANCE	19.170 129	
BELGIQUE-LUXEMBG.	6.810 116		BELGIQUE-LUXEMBG.	19.203 123		BELGIQUE-LUXEMBG.	13.119 107		BELGIQUE-LUXEMBG.	4.200 106	
PAYS-BAS	4.950 80		PAYS-BAS	35.990 122		PAYS-BAS	23.890 112		PAYS-BAS	15.690 104	
ALLEMAGNE RF	25.150 100		ALLEMAGNE RF	125.560 122		ALLEMAGNE RF	84.720 128		ALLEMAGNE RF	55.560 136	
ITALIE	17.625 99		ITALIE	68.060 122		ITALIE	45.280 119		ITALIE	31.250 126	
ROYAUME-UNI	35.425 110		U.R.S.S.	1011.670 104		U.R.S.S.	726.810 100		U.R.S.S.	499.730 102	
U.R.S.S.	225.450 107		ZONE MARK EST	330.280 104		ZONE MARK EST	241.950 107		ZONE MARK EST	180.000 116	
ZONE MARK EST	57.950 139		POLOGNE	232.360 99		POLOGNE	165.830 96		POLOGNE	116.810 96	
TCHECOSLOVAQUIE	53.300 125		HONGRIE	167.640 110		HONGRIE	113.610 109		HONGRIE	77.780 115	
HONGRIE	24.725 102		ROUMANIE	100.000 439		ROUMANIE	74.310 301		ROUMANIE	50.420 214	
<b>TCHECOSLOVAQUIE</b>			<b>HONGRIE</b>			<b>ROUMANIE</b>			<b>EGYPTE</b>		
JAN/MAR 68			JAN/DEC 68			JAN/DEC 68			JAN/JUN 68		
M O N D E C E E	727.370 110 62.325 126		M O N D E C E E	1703.983 100 200.386 95		M O N D E C E E	1468.860 105 255.001 95		M O N D E C E E	376.100 100 43.200 103	
FRANCE	11.390 160		FRANCE	20.068 83		FRANCE	49.677 91		FRANCE	8.100 88	
BELGIQUE-LUXEMBG.	4.720 124		BELGIQUE-LUXEMBG.	16.849 153		BELGIQUE-LUXEMBG.	10.852 103		BELGIQUE-LUXEMBG.	2.600 113	
PAYS-BAS	7.700 140		PAYS-BAS	78.510 106		PAYS-BAS	105.688 110		PAYS-BAS	16.400 127	
ALLEMAGNE RF	25.970 140		ALLEMAGNE RF	78.510 106		ALLEMAGNE RF	105.688 110		ALLEMAGNE RF	16.400 127	
ITALIE	13.470 125		ITALIE	61.756 75		ITALIE	75.615 80		ITALIE	14.900 91	
U.R.S.S.	236.670 108		AUTRICHE	45.776 97		ROYAUME-UNI	56.095 87		U.R.S.S.	84.000 85	
ZONE MARK EST	80.800 104		U.R.S.S.	683.026 111		U.R.S.S.	452.758 105		TCHECOSLOVAQUIE	25.300 106	
POLOGNE	54.720 98		ZONE MARK EST	174.747 107		ZONE MARK EST	77.099 110		ROUMANIE	13.700 165	
HONGRIE	35.000 114		POLOGNE	101.330 109		POLOGNE	58.428 118		UNION INDIENNE	33.700 122	
ROUMANIE	24.170 129		TCHECOSLOVAQUIE	181.817 119		TCHECOSLOVAQUIE	112.839 130		JAPON	14.700 115	
<b>EGYPTE</b>			<b>SIERRA LEONE</b>			<b>GHANA</b>			<b>NIGERIA</b>		
JAN/MAR 68			JAN/DEC 68			JAN/SEP 68			JAN/SEP 68		
M O N D E C E E	191.900 114 23.500 119		M O N D E C E E	95.400 137 20.800 143		M O N D E C E E	287.500 113 78.700 173		M O N D E C E E	415.900 71 148.500 63	
FRANCE	4.000 105		FRANCE	200 40		FRANCE	1.600 100		FRANCE	18.900 35	
BELGIQUE-LUXEMBG.	1.300 108		BELGIQUE-LUXEMBG.	1.000 200		BELGIQUE-LUXEMBG.	4.300 88		BELGIQUE-LUXEMBG.	10.300 129	
PAYS-BAS	1.500 115		PAYS-BAS	11.000 138		PAYS-BAS	34.400 189		PAYS-BAS	52.400 68	
ALLEMAGNE RF	7.700 140		ALLEMAGNE RF	7.700 226		ALLEMAGNE RF	30.400 201		ALLEMAGNE RF	39.700 61	
ITALIE	9.000 113		ITALIE	900 43		ITALIE	8.000 140		ITALIE	27.200 87	
U.R.S.S.	42.100 113		ROYAUME-UNI	64.300 139		ROYAUME-UNI	70.600 102		ROYAUME-UNI	117.100 67	
TCHECOSLOVAQUIE	11.900 85		DANEMARK	1.300 NS		U.R.S.S.	10.200 39		ESPAGNE	10.600 108	
ROUMANIE	9.800 297		SUISSE	1.800 129		U.R.S.S.	52.000 124		U.R.S.S.	15.300 215	
UNION INDIENNE	19.400 101		ETATS-UNIS	2.800 156		CANADA	9.600 259		ETATS-UNIS	34.000 68	
JAPON	7.600 165		JAPON	500 125		JAPON	18.200 128		CANADA	11.700 52	
<b>ILE MAURICE</b>			<b>ILE MAURICE</b>			<b>MOZAMBIQUE</b>			<b>MEXIQUE</b>		
JAN/JUN 68			JAN/MAR 68			JAN/MAR 68			JAN/DEC 68		
M O N D E C E E	16.400 173 100 NS		M O N D E C E E	13.000 160 100 NS		M O N D E C E E	42.400 143 3.100 194		M O N D E C E E	1253.400 110 60.800 64	
FRANCE	100 NS		FRANCE	100 NS		FRANCE	900 300		FRANCE	12.800 28	
BELGIQUE-LUXEMBG.			BELGIQUE-LUXEMBG.			BELGIQUE-LUXEMBG.	100 100		BELGIQUE-LUXEMBG.	2.700 55	
PAYS-BAS			PAYS-BAS			PAYS-BAS	1.300 260		PAYS-BAS	8.600 104	
ALLEMAGNE RF			ALLEMAGNE RF			ALLEMAGNE RF	500 125		ALLEMAGNE RF	20.500 98	
ITALIE			ITALIE			ITALIE	300 100		ITALIE	16.200 118	
ROYAUME-UNI	11.000 155		ROYAUME-UNI	10.000 149		ROYAUME-UNI	3.300 127		SUISSE	40.600 89	
REP. AFRIQUE SUD	700 175		REP. AFRIQUE SUD	400 133		PORTUGAL	12.400 109		ETATS-UNIS	708.400 114	
ETATS-UNIS	500 100		ETATS-UNIS	500 100		ANGOLA	1.100 85		PANAMA, REP.	15.500 212	
CANADA	2.600 NS		CANADA	1.200 NS		REP. AFRIQUE SUD	2.900 81		BRESIL	13.000 112	
UNION BIRMANE	3.500 NS		UNION BIRMANE			ETATS-UNIS	2.700 123		JAPON	71.600 104	



HANDEL DER DRITTEN LÄNDER  
mit EWG- und wichtigen andern Ländern

TAB. 11

import

Indices: Vergleichszeitraum des Vorjahres = 100

EINFUHLÄNDER - PAYS IMPORTATEUR			EINFUHLÄNDER - PAYS IMPORTATEUR			EINFUHLÄNDER - PAYS IMPORTATEUR			EINFUHLÄNDER - PAYS IMPORTATEUR		
Origine		1 000 \$ Indices	Origine		1 000 \$ Indices	Origine		1 000 \$ Indices	Origine		1 000 \$ Indices
<b>MEXIQUE</b> G JAN/SEP 68			<b>SALVADOR</b> JAN/SEP 68			<b>SALVADOR</b> JAN/JUN 68			<b>SALVADOR</b> JAN/MAR 68		
M O N D E	454.200	111	M O N D E	159.100	97	M O N D E	101.600	94	M O N D E	46.600	91
C E E	244.900	123	C E E	25.500	84	C E E	16.700	84	C E E	7.500	93
FRANCE	48.600	91	FRANCE	1.400	78	FRANCE	1.000	91	FRANCE	600	120
BELGIQUE-LUXEMBG.	13.300	96	BELGIQUE-LUXEMBG.	4.600	84	BELGIQUE-LUXEMBG.	3.100	84	BELGIQUE-LUXEMBG.	1.500	107
PAYS-BAS	20.300	146	PAYS-BAS	5.500	90	PAYS-BAS	3.400	94	PAYS-BAS	1.500	100
ALLEMAGNE RF	127.600	138	ALLEMAGNE RF	10.600	81	ALLEMAGNE RF	7.100	77	ALLEMAGNE RF	3.300	83
ITALIE	34.500	136	ITALIE	3.400	89	ITALIE	2.100	91	ITALIE	600	86
ROYAUME-UNI	54.000	105	ETATS-UNIS	47.900	88	ETATS-UNIS	29.300	85	ETATS-UNIS	13.100	80
SUEDE	34.200	117	GUATEMALA	24.700	117	GUATEMALA	17.100	122	GUATEMALA	8.200	121
SUISSE	26.600	125	HONDURAS, REP.	11.300	124	HONDURAS, REP.	7.300	111	HONDURAS, REP.	4.100	124
ETATS-UNIS	917.300	111	VENEZUELA	7.700	133	VENEZUELA	5.600	127	VENEZUELA	700	100
JAPON	50.200	101	JAPON	11.800	91	JAPON	7.100	88	JAPON	3.400	100
<b>COSTA RICA</b> JAN/SEP 68			<b>COSTA RICA</b> JAN/JUN 68			<b>PANAMA, REP.</b> N JAN/DEC 68			<b>PANAMA, REP.</b> N JAN/SEP 68		
M O N D E	153.100	112	M O N D E	97.900	109	M O N D E	243.000	107	M O N D E	170.700	104
C E E	21.600	113	C E E	14.500	113	C E E	21.300	105	C E E	14.000	95
FRANCE	2.100	78	FRANCE	1.600	80	FRANCE	2.100	81	FRANCE	1.600	80
BELGIQUE-LUXEMBG.	2.200	116	BELGIQUE-LUXEMBG.	1.600	123	BELGIQUE-LUXEMBG.	2.400	73	BELGIQUE-LUXEMBG.	1.700	81
PAYS-BAS	2.300	132	PAYS-BAS	1.800	129	PAYS-BAS	4.400	122	PAYS-BAS	2.700	113
ALLEMAGNE RF	12.300	115	ALLEMAGNE RF	7.900	113	ALLEMAGNE RF	6.000	83	ALLEMAGNE RF	4.100	78
ITALIE	2.500	132	ITALIE	1.600	145	ITALIE	6.000	200	ITALIE	3.300	150
ETATS-UNIS	58.100	107	ETATS-UNIS	36.200	103	ROYAUME-UNI	6.100	91	ROYAUME-UNI	4.500	87
GUATEMALA	10.800	138	GUATEMALA	7.300	152	ETATS-UNIS	94.600	104	ETATS-UNIS	64.400	102
SALVADOR	11.400	130	SALVADOR	7.100	129	COSTA RICA	3.900	126	COSTA RICA	2.400	104
NICARAGUA	8.800	163	NICARAGUA	5.600	160	VENEZUELA	49.900	111	VENEZUELA	35.800	109
JAPON	10.500	91	JAPON	6.500	93	JAPON	11.400	92	JAPON	7.300	83
<b>JAMAIQUE</b> G JAN/JUN 68			<b>TRINIDAD, TOBAGO</b> JAN/DEC 68			<b>COLOMBIE</b> JAN/JUN 68			<b>VENEZUELA</b> G JAN/JUN 68		
M O N D E	189.000	108	M O N D E	420.000	102	M O N D E	324.600	125	M O N D E	725.600	104
C E E	14.600	108	C E E	14.400	82	C E E	47.900	110	C E E	148.200	103
FRANCE	3.100	129	FRANCE	2.400	83	FRANCE	3.800	131	FRANCE	19.200	70
BELGIQUE-LUXEMBG.	1.600	100	BELGIQUE-LUXEMBG.	1.700	85	BELGIQUE-LUXEMBG.	2.100	70	BELGIQUE-LUXEMBG.	10.700	114
PAYS-BAS	2.400	89	PAYS-BAS	4.200	89	PAYS-BAS	5.500	115	PAYS-BAS	16.800	134
ALLEMAGNE RF	5.200	136	ALLEMAGNE RF	4.500	83	ALLEMAGNE RF	29.500	103	ALLEMAGNE RF	6.600	102
ITALIE	2.300	121	ITALIE	1.600	62	ITALIE	7.000	167	ITALIE	38.900	119
ROYAUME-UNI	39.100	101	ROYAUME-UNI	63.100	106	ROYAUME-UNI	15.000	73	ROYAUME-UNI	46.900	113
ETATS-UNIS	73.300	108	ETATS-UNIS	63.300	101	SUISSE	7.700	148	SUISSE	15.800	119
CANADA	11.400	130	CANADA	17.500	81	ESPAGNE	22.900	192	ETATS-UNIS	363.000	94
VENEZUELA	9.900	130	VENEZUELA	183.900	113	ETATS-UNIS	164.100	138	CANADA	32.900	85
JAPON	8.900	223	JAPON	6.100	87	JAPON	9.100	87	JAPON	39.900	100
<b>GUYANE (ANC. BR)</b> JAN/MAR 68			<b>PEROU</b> JAN/SEP 68			<b>BRESIL</b> G JAN/OEC 68			<b>BRESIL</b> G JAN/SEP 68		
M O N D E	26.300	78	M O N D E	531.900	81	M O N D E	2134.200	128	M O N D E	1562.300	128
C E E	3.300	61	C E E	115.200	80	C E E	447.100	140	C E E	330.300	146
FRANCE	300	100	FRANCE	10.100	77	FRANCE	71.900	163	FRANCE	52.800	174
BELGIQUE-LUXEMBG.	600	86	BELGIQUE-LUXEMBG.	7.800	73	BELGIQUE-LUXEMBG.	32.200	110	BELGIQUE-LUXEMBG.	24.400	118
PAYS-BAS	1.300	144	PAYS-BAS	14.900	91	PAYS-BAS	33.900	130	PAYS-BAS	23.000	136
ALLEMAGNE RF	900	28	ALLEMAGNE RF	62.200	80	ALLEMAGNE RF	235.900	140	ALLEMAGNE RF	176.400	144
ITALIE	200	67	ITALIE	20.200	80	ITALIE	73.200	141	ITALIE	53.700	153
ROYAUME-UNI	8.600	102	ROYAUME-UNI	25.900	81	ROYAUME-UNI	96.200	166	ROYAUME-UNI	74.800	174
ETATS-UNIS	6.100	62	ETATS-UNIS	183.200	78	ETATS-UNIS	684.600	120	ETATS-UNIS	492.000	114
CANADA	1.900	66	CANADA	13.400	62	VENEZUELA	66.700	122	VENEZUELA	51.300	135
TRINIDAD, TOBAGO	3.000	91	ARGENTINE	51.200	111	ARGENTINE	152.900	124	ARGENTINE	108.200	103
JAPON	800	73	JAPON	32.800	60	JAPON	73.200	144	JAPON	50.900	163
<b>PARAGUAY</b> JAN/DEC 68			<b>ARGENTINE</b> JAN/DEC 68			<b>ARGENTINE</b> JAN/MAR 69			<b>CHYPRE</b> G JAN/JUN 68		
M O N D E	61.500	107	M O N D E	1169.800	107	M O N D E	317.433	134	M O N D E	81.600	102
C E E	14.900	85	C E E	275.700	102	C E E	83.797	137	C E E	23.400	101
FRANCE	1.000	59	FRANCE	41.200	117	FRANCE	12.023	131	FRANCE	3.600	103
BELGIQUE-LUXEMBG.	500	71	BELGIQUE-LUXEMBG.	12.800	57	BELGIQUE-LUXEMBG.	4.008	167	BELGIQUE-LUXEMBG.	2.300	100
PAYS-BAS	500	71	PAYS-BAS	20.300	94	PAYS-BAS	5.396	142	PAYS-BAS	2.200	96
ALLEMAGNE RF	8.900	99	ALLEMAGNE RF	127.500	114	ALLEMAGNE RF	37.969	132	ALLEMAGNE RF	6.500	90
ITALIE	4.000	74	ITALIE	74.100	93	ITALIE	24.401	144	ITALIE	8.800	113
ROYAUME-UNI	3.800	127	ROYAUME-UNI	78.700	114	ROYAUME-UNI	21.562	135	ROYAUME-UNI	27.300	112
SUEDE	1.500	115	ETATS-UNIS	269.900	111	ETATS-UNIS	60.751	114	GRECE	3.000	94
ESPAGNE	1.500	107	BRESIL	138.500	112	BRESIL	35.202	141	U. R. S. S.	1.700	121
ETATS-UNIS	15.100	136	CHILI	49.100	132	CHILI	15.854	209	ETATS-UNIS	4.400	86
ARGENTINE	12.100	99	JAPON	41.600	100	JAPON	10.248	100	JAPON	2.600	104

## export

Indices : même période de l'année précédente = 100

AUSFUHLRLÄNDER - PAYS EXPORTATEUR			AUSFUHLRLÄNDER - PAYS EXPORTATEUR			AUSFUHLRLÄNDER - PAYS EXPORTATEUR			AUSFUHLRLÄNDER - PAYS EXPORTATEUR		
Bestimmung		1 000 \$ Indices	Bestimmung		1 000 \$ Indices	Bestimmung		1 000 \$ Indices	Bestimmung		1 000 \$ Indices
Destination			Destination			Destination			Destination		
<b>MEXIQUE</b> G JAN/SEP 68			<b>SALVADOR</b> JAN/SEP 68			<b>SALVADOR</b> JAN/JUN 68			<b>SALVADOR</b> JAN/MAR 68		
M O N D E	905.900	104	M O N D E	168.700	102	M O N D E	112.900	82	M O N D E	57.800	62
C E E	38.200	48	C E E	43.100	94	C E E	37.100	82	C E E	18.400	50
FRANCE	10.100	23	FRANCE	100	NS	FRANCE	100	NS	FRANCE	300	38
BELGIQUE-LUXEMBG.	1.600	40	BELGIQUE-LUXEMBG.	800	73	BELGIQUE-LUXEMBG.	2.200	100	BELGIQUE-LUXEMBG.	1.400	56
PAYS-BAS	6.600	89	PAYS-BAS	3.000	107	PAYS-BAS	2.200	79	PAYS-BAS	16.600	50
ALLEMAGNE RF	12.500	78	ALLEMAGNE RF	38.600	93	ALLEMAGNE RF	33.500	81	ALLEMAGNE RF	100	50
ITALIE	7.400	82	ITALIE	600	150	ITALIE	500	250	ITALIE	100	50
SUISSE	32.400	99	ETATS-UNIS	31.700	71	ETATS-UNIS	15.000	35	ETATS-UNIS	9.400	29
ETATS-UNIS	521.000	112	GUATEMALA	32.200	97	GUATEMALA	13.900	93	GUATEMALA	6.700	103
PANAMA,REP.	14.000	241	HONDURAS,REP.	17.400	118	HONDURAS,REP.	11.200	118	HONDURAS,REP.	5.200	118
BRESIL	8.800	106	NICARAGUA	11.100	119	NICARAGUA	7.300	126	NICARAGUA	3.500	125
JAPON	42.200	61	JAPON	13.900	97	JAPON	9.000	94	JAPON	4.700	89
<b>COSTA RICA</b> JAN/SEP 68			<b>COSTA RICA</b> JAN/JUN 68			<b>PANAMA,REP.</b> N JAN/DEC 68			<b>PANAMA,REP.</b> N JAN/SEP 68		
M O N D E	136.000	132	M O N D E	93.100	120	M O N D E	92.100	110	M O N D E	67.300	110
C E E	20.600	109	C E E	16.200	100	C E E	6.800	296	C E E	4.300	215
FRANCE	1.600	133	FRANCE	1.100	138	FRANCE	700	88	FRANCE	500	63
BELGIQUE-LUXEMBG.	2.000	91	BELGIQUE-LUXEMBG.	1.600	89	BELGIQUE-LUXEMBG.	2.400	160	BELGIQUE-LUXEMBG.	1.700	142
PAYS-BAS	6.400	145	PAYS-BAS	4.800	130	PAYS-BAS	2.400	160	PAYS-BAS	2.100	NS
ALLEMAGNE RF	9.700	99	ALLEMAGNE RF	8.100	92	ALLEMAGNE RF	3.700	NS	ALLEMAGNE RF	2.100	NS
ITALIE	900	69	ITALIE	600	55	ITALIE	3.700	NS	ITALIE	2.100	NS
ETATS-UNIS	63.500	135	ETATS-UNIS	40.400	125	ROYAUME-UNI	900	82	ROYAUME-UNI	200	29
GUATEMALA	5.700	163	GUATEMALA	3.600	144	ETATS-UNIS	73.200	112	ETATS-UNIS	55.200	117
SALVADOR	6.300	166	CANADA	3.900	144	CANADA	2.800	124	CANADA	1.500	45
NICARAGUA	10.400	142	NICARAGUA	7.200	133	COSTA RICA	2.700	245	COSTA RICA	1.900	238
JORDANIE	4.200	221	JORDANIE	4.200	221	CANAL PANAMA	4.900	75	CANAL PANAMA	3.600	82
<b>JAMAIQUE</b> G JAN/JUN 68			<b>TRINIDAD,TOBAGO</b> JAN/DEC 68			<b>COLOMBIE</b> JAN/JUN 68			<b>VENEZUELA</b> G JAN/JUN 68		
M O N D E	116.900	91	M O N D E	466.100	106	M O N D E	268.200	110	M O N D E	1419.500	100
C E E	2.300	79	C E E	14.100	58	C E E	73.400	128	C E E	90.600	88
FRANCE	1.200	120	FRANCE	200	40	FRANCE	2.900	116	FRANCE	18.500	85
BELGIQUE-LUXEMBG.	200	200	BELGIQUE-LUXEMBG.	1.400	58	BELGIQUE-LUXEMBG.	5.300	126	BELGIQUE-LUXEMBG.	15.900	136
PAYS-BAS	600	50	PAYS-BAS	7.900	48	PAYS-BAS	25.300	145	PAYS-BAS	19.100	67
ALLEMAGNE RF	700	54	ALLEMAGNE RF	3.100	82	ALLEMAGNE RF	38.200	123	ALLEMAGNE RF	18.100	79
ITALIE	700	54	ITALIE	1.500	167	ITALIE	1.600	80	ITALIE	19.000	107
ROYAUME-UNI	33.700	81	ROYAUME-UNI	49.800	89	ROYAUME-UNI	9.100	78	ROYAUME-UNI	89.100	95
NORVEGE	8.400	94	SUEDE	35.600	130	SUEDE	9.800	121	ROYAUME-UNI	475.300	95
SUISSE	2.100	NS	ETATS-UNIS	217.900	114	FINLANDE	7.000	124	ETATS-UNIS	151.800	144
ETATS-UNIS	46.300	95	CANADA	20.400	105	ESPAGNE	8.500	72	TRINIDAD,TOBAGO	72.500	104
CANADA	12.100	74	ANTILLES NEERLAND	13.200	122	ETATS-UNIS	109.200	98	ANTILLES NEERL.	291.100	95
<b>GUYANE (ANC.BR)</b> JAN/MAR 68			<b>PEROU</b> JAN/SEP 68			<b>BRESIL</b> G JAN/DEC 68			<b>BRESIL</b> G JAN/SEP 68		
M O N D E	20.900	113	M O N D E	645.000	114	M O N D E	1882.100	114	M O N D E	1390.200	109
C E E	1.300	217	C E E	167.100	99	C E E	479.900	106	C E E	343.500	102
FRANCE	100	100	FRANCE	7.800	74	FRANCE	67.800	116	FRANCE	49.200	119
BELGIQUE-LUXEMBG.	100	100	BELGIQUE-LUXEMBG.	44.500	143	BELGIQUE-LUXEMBG.	44.500	119	BELGIQUE-LUXEMBG.	32.000	111
PAYS-BAS	900	900	PAYS-BAS	35.800	99	PAYS-BAS	102.800	91	PAYS-BAS	76.000	90
ALLEMAGNE RF	200	100	ALLEMAGNE RF	65.400	88	ALLEMAGNE RF	147.700	109	ALLEMAGNE RF	99.800	101
ITALIE	200	100	ITALIE	13.600	88	ITALIE	117.100	107	ITALIE	86.500	106
ROYAUME-UNI	3.700	195	ROYAUME-UNI	16.300	128	ROYAUME-UNI	73.000	119	ROYAUME-UNI	56.900	116
NORVEGE	1.400	156	ESPAGNE	12.600	130	SUEDE	50.900	102	SUEDE	40.200	99
ETATS-UNIS	3.600	75	ETATS-UNIS	255.600	110	ETATS-UNIS	627.100	115	ETATS-UNIS	480.400	113
CANADA	4.300	98	ARGENTINE	7.900	113	ARGENTINE	118.700	121	ARGENTINE	80.700	108
TRINIDAD,TOBAGO	2.300	105	JAPON	98.500	134	JAPON	58.600	104	JAPON	38.500	89
<b>PARAGUAY</b> JAN/DEC 68			<b>ARGENTINE</b> JAN/DEC 68			<b>ARGENTINE</b> JAN/MAR 69			<b>CHYPRE</b> G JAN/JUN 68		
M O N D E	47.700	99	M O N D E	1368.300	93	M O N D E	421.492	124	M O N D E	51.800	103
C E E	9.100	114	C E E	505.300	83	C E E	170.030	118	C E E	16.300	139
FRANCE	2.300	164	FRANCE	45.300	85	FRANCE	15.477	119	FRANCE	900	450
BELGIQUE-LUXEMBG.	900	75	BELGIQUE-LUXEMBG.	60.100	97	BELGIQUE-LUXEMBG.	17.858	113	BELGIQUE-LUXEMBG.	600	60
PAYS-BAS	3.500	117	PAYS-BAS	135.900	73	PAYS-BAS	53.763	125	PAYS-BAS	3.100	155
ALLEMAGNE RF	1.900	136	ALLEMAGNE RF	66.500	84	ALLEMAGNE RF	16.083	95	ALLEMAGNE RF	9.800	163
ITALIE	500	50	ITALIE	197.500	86	ITALIE	67.249	121	ITALIE	1.900	76
ROYAUME-UNI	5.300	67	ROYAUME-UNI	105.000	76	ROYAUME-UNI	39.538	182	ROYAUME-UNI	21.600	95
ESPAGNE	1.700	189	ESPAGNE	73.800	75	ESPAGNE	31.528	195	ESPAGNE	2.600	96
ETATS-UNIS	11.600	95	ETATS-UNIS	162.100	131	ETATS-UNIS	35.190	93	U.R.S.S.	3.300	97
URUGUAY	2.000	71	BRESIL	1299.100	NS	BRESIL	19.659	96	ZONE MARK EST	700	41
ARGENTINE	12.700	111	CHILI	77.500	104	CHILI	18.961	116	TCHECOSLOVAQUIE	700	100



HANDEL DER DRITTEN LÄNDER  
mit EWG- und wichtigen andern Ländern

TAB. 11

import

Indices : Vergleichszeitraum des Vorjahres = 100

EINFUHLRLÄNDER - PAYS IMPORTATEUR			EINFUHLRLÄNDER - PAYS IMPORTATEUR			EINFUHLRLÄNDER - PAYS IMPORTATEUR			EINFUHLRLÄNDER - PAYS IMPORTATEUR		
Ursprung		1 000 \$	Indices	Ursprung		1 000 \$	Indices	Ursprung		1 000 \$	Indices
Origine				Origine				Origine			
<b>LIBAN</b>			<b>IRAK</b>			<b>IRAK</b>			<b>IRAN</b>		
JAN/DEC 67			JAN/SEP 68			JAN/JUN 68			JAN/DEC 68		
M O N D E C E E	471.500 142.000	89 87	M O N D E C E E	302.400 70.800	94 85	M O N D E C E E	201.600 51.000	90 84	M O N D E C E E	1394.000 548.700	124 129
FRANCE	40.900	93	FRANCE	15.600	116	FRANCE	9.600	95	FRANCE	85.600	145
BELGIQUE-LUXEMBG.	11.100	81	BELGIQUE-LUXEMBG.	10.400	112	BELGIQUE-LUXEMBG.	7.000	93	BELGIQUE-LUXEMBG.	26.300	126
PAYS-BAS	11.500	90	PAYS-BAS	4.000	43	PAYS-BAS	3.000	41	PAYS-BAS	47.300	103
ALLEMAGNE RF	41.700	81	ALLEMAGNE RF	25.400	74	ALLEMAGNE RF	22.500	87	ALLEMAGNE RF	311.000	128
ITALIE	36.800	88	ITALIE	15.400	93	ITALIE	8.900	90	ITALIE	78.500	136
ROYAUME-UNI	29.800	81	ROYAUME-UNI	25.700	56	ROYAUME-UNI	15.700	49	ROYAUME-UNI	161.100	115
ETATS-UNIS	48.300	65	U.R.S.S.	26.700	141	U.R.S.S.	16.300	151	U.R.S.S.	43.100	140
SYRIE	53.300	81	ETATS-UNIS	14.000	44	ETATS-UNIS	10.900	50	ETATS-UNIS	239.300	115
IRAK	17.600	92	JAPON	23.600	112	JAPON	13.600	94	UNION INDIENNE	25.900	113
ARABIE SEODITE	13.000	108	AUSTRALIE	13.400	120	AUSTRALIE	11.100	148	JAPON	122.500	159
<b>IRAN</b>			<b>ISRAEL</b>			<b>ISRAEL</b>			<b>JORDANIE</b>		
JAN/SEP 68			JAN/JUN 69			JAN/MAR 69			JAN/DEC 68		
M O N D E C E E	1074.900 421.100	131 140	M O N D E C E E	630.688 188.913	122 124	M O N D E C E E	287.235 92.856	112 127	M O N D E C E E	159.100 33.100	94 104
FRANCE	64.200	170	FRANCE	27.066	94	FRANCE	13.761	89	FRANCE	4.600	98
BELGIQUE-LUXEMBG.	27.800	131	BELGIQUE-LUXEMBG.	21.900	85	BELGIQUE-LUXEMBG.	9.250	91	BELGIQUE-LUXEMBG.	2.500	119
PAYS-BAS	35.700	113	PAYS-BAS	34.778	148	PAYS-BAS	16.484	131	PAYS-BAS	6.000	89
ALLEMAGNE RF	242.300	141	ALLEMAGNE RF	71.887	134	ALLEMAGNE RF	36.121	156	ALLEMAGNE RF	16.700	88
ITALIE	58.600	131	ITALIE	34.965	139	ITALIE	16.851	143	ITALIE	5.300	106
ROYAUME-UNI	118.400	114	ROYAUME-UNI	122.159	118	ROYAUME-UNI	56.904	114	ROYAUME-UNI	19.800	105
U.R.S.S.	31.200	128	SUI SSE	27.903	177	SUI SSE	10.573	152	ETATS-UNIS	15.600	83
ETATS-UNIS	193.500	121	YOUGOSLAVIE	5.172	121	YOUGOSLAVIE	2.095	108	LIBAN	9.600	96
UNION INDIENNE	19.200	127	ETATS-UNIS	149.221	128	ETATS-UNIS	58.954	103	SYRIE	8.000	105
JAPON	92.500	166	JAPON	7.210	120	JAPON	2.912	171	JAPON	8.100	142
<b>UNION INDIENNE G</b>			<b>UNION INDIENNE G</b>			<b>CEYLAN, MALDIVES G</b>			<b>UNION BIRMANE G</b>		
JAN/DEC 68			JAN/SEP 68			JAN/SEP 68			JAN/JUN 68		
M O N D E C E E	2691.300 327.400	100 92	M O N D E C E E	1949.900 256.800	94 92	M O N D E C E E	281.300 31.800	97 66	M O N D E C E E	48.900 9.600	76 85
FRANCE	50.300	120	FRANCE	39.200	119	FRANCE	6.100	64	FRANCE	1.700	77
BELGIQUE-LUXEMBG.	13.600	48	BELGIQUE-LUXEMBG.	11.100	48	BELGIQUE-LUXEMBG.	2.200	122	BELGIQUE-LUXEMBG.	1.100	100
PAYS-BAS	27.800	81	PAYS-BAS	10.300	87	PAYS-BAS	4.300	91	PAYS-BAS	3.200	103
ALLEMAGNE RF	172.200	83	ALLEMAGNE RF	137.000	84	ALLEMAGNE RF	18.400	83	ALLEMAGNE RF	3.200	103
ITALIE	63.700	139	ITALIE	47.600	138	ITALIE	5.800	43	ITALIE	200	11
ROYAUME-UNI	182.300	84	ROYAUME-UNI	142.800	81	ROYAUME-UNI	39.100	83	ROYAUME-UNI	6.600	69
U.R.S.S.	168.000	126	U.R.S.S.	132.300	115	ETATS-UNIS	11.400	132	TCHECOSLOVAQUIE	2.400	120
ETATS-UNIS	974.900	85	ETATS-UNIS	694.000	91	UNION INDIENNE	19.900	95	ETATS-UNIS	9.600	110
CANADA	122.900	90	CANADA	97.000	84	CHINE REP. POP.	34.700	108	PAKISTAN	2.400	52
JAPON	166.200	121	JAPON	131.100	122	AUSTRALIE	16.900	94	JAPON	12.500	162
<b>UNION BIRMANE G</b>			<b>THAILANDE G</b>			<b>THAILANDE G</b>			<b>PHILIPPINES G</b>		
JAN/MAR 68			JAN/JUN 68			JAN/MAR 68			JAN/DEC 68		
M O N D E C E E	21.000 3.100	73 48	M O N D E C E E	562.700 90.700	105 110	M O N D E C E E	280.900 45.500	106 115	M O N D E C E E	1278.900 162.100	109 127
FRANCE	700	54	FRANCE	10.600	141	FRANCE	5.800	215	FRANCE	17.300	102
BELGIQUE-LUXEMBG.	300	75	BELGIQUE-LUXEMBG.	5.100	109	BELGIQUE-LUXEMBG.	2.500	119	BELGIQUE-LUXEMBG.	13.400	89
PAYS-BAS	200	9	PAYS-BAS	10.300	87	PAYS-BAS	4.800	92	PAYS-BAS	29.900	123
ALLEMAGNE RF	1.700	81	ALLEMAGNE RF	48.700	102	ALLEMAGNE RF	23.600	98	ALLEMAGNE RF	82.800	148
ITALIE	200	33	ITALIE	16.000	147	ITALIE	8.800	166	ITALIE	18.700	121
ROYAUME-UNI	4.400	100	ROYAUME-UNI	41.300	102	ROYAUME-UNI	23.100	111	ROYAUME-UNI	53.800	118
TCHECOSLOVAQUIE	1.300	93	ETATS-UNIS	101.400	115	ETATS-UNIS	51.300	122	ETATS-UNIS	414.900	103
ETATS-UNIS	1.600	35	JAPON	190.900	96	JAPON	21.400	91	ARABIE SEODITE	31.400	130
PAKISTAN	700	37	FORMOSE (TAIWAN)	14.800	122	FORMOSE (TAIWAN)	5.700	104	JAPON	351.700	107
JAPON	4.400	119	AUSTRALIE	12.500	91	AUSTRALIE	5.900	89	AUSTRALIE	53.600	128
<b>PHILIPPINES G</b>			<b>COREE DU SUD</b>			<b>COREE DU SUD</b>			<b>FORMOSE (TAIWAN)</b>		
JAN/SEP 68			JAN/DEC 68			JAN/SEP 68			JAN/DEC 68		
M O N D E C E E	962.100 117.900	114 125	M O N D E C E E	1468.700 121.500	147 196	M O N D E C E E	1002.100 96.500	152 222	M O N D E C E E	895.400 58.600	112 110
FRANCE	12.300	97	FRANCE	13.700	82	FRANCE	13.500	83	FRANCE	3.900	78
BELGIQUE-LUXEMBG.	10.600	90	BELGIQUE-LUXEMBG.	5.000	250	BELGIQUE-LUXEMBG.	2.600	200	BELGIQUE-LUXEMBG.	2.100	105
PAYS-BAS	22.700	123	PAYS-BAS	7.600	127	PAYS-BAS	5.200	106	PAYS-BAS	5.300	139
ALLEMAGNE RF	58.400	143	ALLEMAGNE RF	73.600	237	ALLEMAGNE RF	57.500	371	ALLEMAGNE RF	36.700	109
ITALIE	13.900	131	ITALIE	21.600	338	ITALIE	17.700	322	ITALIE	10.600	118
ROYAUME-UNI	41.900	115	ETATS-UNIS	452.500	148	ETATS-UNIS	321.700	159	ETATS-UNIS	239.300	96
ETATS-UNIS	316.500	105	KOWEIT	36.400	NS	KOWEIT	28.200	160	IRAK	40.100	252
ARABIE SEODITE	28.200	194	MALAISIE	42.100	162	MALAISIE	24.700	164	THAILANDE	24.700	182
JAPON	264.000	109	PHILIPPINES	34.500	158	PHILIPPINES	24.700	164	PHILIPPINES	21.400	161
AUSTRALIE	41.700	143	JAPON	624.100	141	JAPON	439.400	148	JAPON	361.600	111

## export

Indices : même période de l'année précédente = 100

AUSFUHRLÄNDER - PAYS EXPORTATEUR			AUSFUHRLÄNDER - PAYS EXPORTATEUR			AUSFUHRLÄNDER - PAYS EXPORTATEUR			AUSFUHRLÄNDER - PAYS EXPORTATEUR		
Bestimmung		1 000 \$	Indices	Bestimmung		1 000 \$	Indices	Bestimmung		1 000 \$	Indices
Destination				Destination				Destination			
<b>LIBAN</b>			<b>IRAK</b>			<b>IRAK</b>			<b>IRAN</b>		
JAN/DEC 67			JAN/SEP 68			JAN/JUN 68			JAN/DEC 68		
M O N D E	119.400	117	M O N D E	783.100	140	M O N D E	523.600	160	M O N D E	1870.000	97
C E E	9.200	90	C E E	455.500	158	C E E	310.300	219	C E E	188.100	72
FRANCE	3.000	130	FRANCE	152.300	113	FRANCE	107.300	260	FRANCE	37.500	74
BELGIQUE-LUXEMBG.	600	86	BELGIQUE-LUXEMBG.	38.800	250	BELGIQUE-LUXEMBG.	27.400	225	BELGIQUE-LUXEMBG.	13.900	30
PAYS-BAS	400	36	PAYS-BAS	55.600	123	PAYS-BAS	35.000	127	PAYS-BAS	57.600	141
ALLEMAGNE RF	2.100	81	ALLEMAGNE RF	27.700	267	ALLEMAGNE RF	20.000	189	ALLEMAGNE RF	42.400	100
ITALIE	3.100	89	ITALIE	181.100	219	ITALIE	120.600	240	ITALIE	36.700	55
ROYAUME-UNI	7.400	96	ROYAUME-UNI	37.200	120	ROYAUME-UNI	26.100	91	ROYAUME-UNI	322.300	75
IRAK	8.800	93	ESPAGNE	33.200	111	ESPAGNE	24.800	370	REP. AFRIQUE SUD	90.200	136
JORDANIE	9.200	134	TURQUIE	22.900	142	TURQUIE	14.700	249	ETATS-UNIS	74.800	114
ARABIE SAOUDITE	23.300	152	BRESIL	32.400	238	BRESIL	15.600	203	UNION INDIENNE	111.900	152
KOWEIT	13.200	132	JAPON	17.400	63	JAPON	13.600	54	JAPON	577.300	108
<b>IRAN</b>			<b>ISRAEL</b>			<b>ISRAEL</b>			<b>JORDANIE</b>		
JAN/SEP 68			JAN/JUN 69			JAN/MAR 69			JAN/DEC 68		
M O N D E	1327.000	103	M O N D E	385.722	112	M O N D E	206.782	114	M O N D E	39.300	126
C E E	141.500	68	C E E	106.544	104	C E E	60.640	104	C E E	100	5
FRANCE	25.500	55	FRANCE	20.978	124	FRANCE	11.664	123	FRANCE	100	5
BELGIQUE-LUXEMBG.	11.700	34	BELGIQUE-LUXEMBG.	23.886	100	BELGIQUE-LUXEMBG.	12.861	96	BELGIQUE-LUXEMBG.	3.100	84
PAYS-BAS	43.600	144	PAYS-BAS	15.433	81	PAYS-BAS	10.195	90	PAYS-BAS	2.300	68
ALLEMAGNE RF	32.800	80	ALLEMAGNE RF	40.006	104	ALLEMAGNE RF	23.301	108	ALLEMAGNE RF	4.500	147
ITALIE	27.900	51	ITALIE	6.241	140	ITALIE	2.619	108	ITALIE	6.700	114
ROYAUME-UNI	216.600	101	ROYAUME-UNI	44.524	101	ROYAUME-UNI	26.354	99	LIBAN	3.100	84
REP. AFRIQUE SUD	71.000	159	SUISSE	17.568	101	SUISSE	9.439	103	SYRIE	2.300	68
ETATS-UNIS	54.000	107	ETATS-UNIS	65.196	113	ETATS-UNIS	33.294	125	ARABIE SAOUDITE	4.500	147
UNION INDIENNE	79.200	146	JAPON	12.573	136	JAPON	6.573	136	KOWEIT	6.700	114
JAPON	401.800	117	HONG KONG	16.956	138	HONG KONG	7.629	113	UNION INDIENNE	5.200	130
<b>UNION INDIENNE</b>			<b>UNION INDIENNE</b>			<b>CEYLAN, MALDIVES</b>			<b>UNION BIRMANE</b>		
G JAN/DEC 68			G JAN/SEP 68			G JAN/SEP 68			G JAN/JUN 68		
M O N D E	1748.100	108	M O N D E	1287.400	110	M O N D E	245.100	93	M O N D E	70.600	92
C E E	142.200	124	C E E	103.900	132	C E E	24.200	109	C E E	8.200	91
FRANCE	23.300	108	FRANCE	16.500	103	FRANCE	2.400	109	FRANCE	300	75
BELGIQUE-LUXEMBG.	37.300	133	BELGIQUE-LUXEMBG.	23.400	145	BELGIQUE-LUXEMBG.	7.700	140	BELGIQUE-LUXEMBG.	1.300	118
PAYS-BAS	20.000	123	PAYS-BAS	15.400	148	PAYS-BAS	6.000	97	PAYS-BAS	1.500	71
ALLEMAGNE RF	35.900	132	ALLEMAGNE RF	28.100	143	ALLEMAGNE RF	9.700	117	ALLEMAGNE RF	3.300	83
ITALIE	25.700	117	ITALIE	18.300	123	ITALIE	5.400	108	ITALIE	1.800	129
ROYAUME-UNI	283.100	90	ROYAUME-UNI	213.300	101	ROYAUME-UNI	65.100	84	ONANEMARK	3.500	104
U.R.S.S.	185.400	108	U.R.S.S.	137.900	91	REP. AFRIQUE SUD	12.000	92	UNION INDIENNE	15.200	129
TCHÉCOSLOVAQUIE	42.300	103	TCHÉCOSLOVAQUIE	32.900	16	ETATS-UNIS	17.800	81	CEYLAN, MALDIVES	5.900	70
ETATS-UNIS	874.900	318	ETATS-UNIS	215.400	602	CHINE REP. POP.	23.800	88	INDONESIE	7.600	169
JAPON	166.200	93	JAPON	147.700	115	AUSTRALIE	12.800	88	JAPON	6.000	138
<b>UNION BIRMANE</b>			<b>THAÏLANDE</b>			<b>THAÏLANDE</b>			<b>PHILIPPINES</b>		
G JAN/MAR 68			G JAN/JUN 68			G JAN/MAR 68			G JAN/DEC 68		
M O N D E	23.800	55	M O N D E	314.500	NS	M O N D E	163.200	NS	M O N D E	823.200	101
C E E	3.700	70	C E E	48.400	NS	C E E	23.500	NS	C E E	70.400	84
FRANCE	100	50	FRANCE	2.600	NS	FRANCE	1.200	NS	FRANCE	2.800	88
BELGIQUE-LUXEMBG.	600	86	BELGIQUE-LUXEMBG.	3.200	NS	BELGIQUE-LUXEMBG.	1.700	NS	BELGIQUE-LUXEMBG.	1.000	125
PAYS-BAS	800	59	PAYS-BAS	23.300	NS	PAYS-BAS	1.700	NS	PAYS-BAS	37.600	88
ALLEMAGNE RF	1.400	64	ALLEMAGNE RF	14.200	NS	ALLEMAGNE RF	5.800	NS	ALLEMAGNE RF	24.600	78
ITALIE	800	114	ITALIE	5.100	NS	ITALIE	2.900	NS	ITALIE	4.400	79
ONANEMARK	1.500	63	ETATS-UNIS	41.600	NS	ETATS-UNIS	21.000	NS	ETATS-UNIS	375.500	107
UNION INDIENNE	3.600	40	MALAYSIA	31.200	NS	MALAYSIA	17.300	NS	SINGAPOUR	8.100	208
CEYLAN, MALDIVES	800	15	SINGAPOUR	28.100	NS	SINGAPOUR	16.400	NS	COREE DU SUD	21.200	120
INDONESIE	2.700	208	JAPON	72.600	NS	JAPON	31.600	NS	JAPON	280.100	102
JAPON	1.400	108	HONG KONG	21.400	NS	HONG KONG	12.800	NS	FORMOSE (TAIWAN)	18.000	131
<b>PHILIPPINES</b>			<b>COREE DU SUD</b>			<b>COREE DU SUD</b>			<b>FORMOSE (TAIWAN)</b>		
G JAN/SEP 68			JAN/DEC 68			JAN/SEP 68			JAN/DEC 68		
M O N D E	618.700	114	M O N D E	455.700	142	M O N D E	324.000	149	M O N D E	790.500	125
C E E	43.200	72	C E E	22.000	141	C E E	16.700	153	C E E	61.500	101
FRANCE	1.500	65	FRANCE	2.600	124	FRANCE	2.000	154	FRANCE	300	69
BELGIQUE-LUXEMBG.	600	86	BELGIQUE-LUXEMBG.	2.000	157	BELGIQUE-LUXEMBG.	1.700	71	BELGIQUE-LUXEMBG.	3.000	100
PAYS-BAS	21.300	69	PAYS-BAS	6.200	163	PAYS-BAS	4.500	161	PAYS-BAS	9.600	98
ALLEMAGNE RF	17.300	74	ALLEMAGNE RF	6.200	163	ALLEMAGNE RF	7.700	163	ALLEMAGNE RF	45.700	126
ITALIE	2.500	83	ITALIE	1.600	145	ITALIE	1.400	156	ITALIE	2.900	37
ETATS-UNIS	298.600	133	ETATS-UNIS	235.400	171	ETATS-UNIS	162.800	178	ETATS-UNIS	284.900	168
SINGAPOUR	2.500	241	CANADA	14.200	180	CANADA	10.300	194	CANADA	41.700	184
COREE DU SUD	14.900	134	SINGAPOUR	10.800	263	SINGAPOUR	9.000	310	VIETNAM SUD	43.500	81
JAPON	205.100	106	JAPON	99.700	118	JAPON	71.700	120	JAPON	127.600	114
FORMOSE (TAIWAN)	13.900	132	HONG KONG	15.700	103	HONG KONG	11.000	111	HONG KONG	72.300	142



HANDEL DER DRITTEN LÄNDER  
mit EWG- und wichtigen andern Ländern

TAB. 11

import

Indices : Vergleichszeitraum des Vorjahres = 100

EINFUHLRLÄNDER - PAYS IMPORTATEUR				EINFUHLRLÄNDER - PAYS IMPORTATEUR				EINFUHLRLÄNDER - PAYS IMPORTATEUR				EINFUHLRLÄNDER - PAYS IMPORTATEUR			
Ursprung		1 000 \$	Indices	Ursprung		1 000 \$	Indices	Ursprung		1 000 \$	Indices	Ursprung		1 000 \$	Indices
Origine				Origine				Origine				Origine			
FORMOSE (TAIWAN) JAN/SEP 68				HONG KONG G JAN/DEC 68				HONG KONG G JAN/MAR 69				AUSTRALIE G JAN/DEC 68			
M O N D E		594.000	104	M O N D E		2057.200	113	M O N D E		506.200	112	M O N D E		3910.639	111
C E E		35.900	101	C E E		171.700	117	C E E		44.700	123	C E E		471.300	105
FRANCE		1.900	73	FRANCE		19.000	119	FRANCE		6.500	159	FRANCE		90.137	90
BELGIQUE-LUXEMBG.		1.800	129	BELGIQUE-LUXEMBG.		34.500	120	BELGIQUE-LUXEMBG.		8.200	103	BELGIQUE-LUXEMBG.		22.265	97
PAYS-BAS		3.900	170	PAYS-BAS		26.700	105	PAYS-BAS		5.300	90	PAYS-BAS		53.633	94
ALLEMAGNE RF		22.000	84	ALLEMAGNE RF		67.100	122	ALLEMAGNE RF		19.400	141	ALLEMAGNE RF		216.934	110
ITALIE		6.300	203	ITALIE		24.400	110	ITALIE		5.300	115	ITALIE		88.331	124
ETATS-UNIS		170.300	95	ROYAUME-UNI		178.800	105	ROYAUME-UNI		44.500	102	ROYAUME-UNI		864.008	110
IRAK		5.700	75	ETATS-UNIS		285.000	116	ETATS-UNIS		55.700	90	ETATS-UNIS		1032.716	115
THAILANDE		15.600	153	CHINE REP.PDP.		400.900	101	CHINE REP.PDP.		16.900	98	CANADA		180.419	128
PHILIPPINES		14.900	191	JAPON		448.300	129	JAPON		117.400	136	INDONESIE		65.729	104
JAPON		248.300	105	AUSTRALIE		51.500	113	AUSTRALIE		11.000	125	JAPON		423.463	117
AUSTRALIE G JAN/SEP 68				AUSTRALIE G JAN/JUN 69				AUSTRALIE G JAN/MAR 69				NOUVELLE-ZELANDE G JAN/DEC 68			
M O N D E		2917.870	109	M O N D E		1872.415	98	M O N D E		900.216	95	M O N D E		832.700	95
C E E		355.689	105	C E E		227.489	97	C E E		117.299	103	C E E		60.000	85
FRANCE		72.295	88	FRANCE		33.181	63	FRANCE		16.024	69	FRANCE		5.800	71
BELGIQUE-LUXEMBG.		16.934	100	BELGIQUE-LUXEMBG.		11.698	103	BELGIQUE-LUXEMBG.		6.008	109	BELGIQUE-LUXEMBG.		3.900	87
PAYS-BAS		38.504	88	PAYS-BAS		28.629	109	PAYS-BAS		16.716	119	PAYS-BAS		8.600	83
ALLEMAGNE RF		161.336	112	ALLEMAGNE RF		112.925	109	ALLEMAGNE RF		57.160	114	ALLEMAGNE RF		30.900	91
ITALIE		66.620	131	ITALIE		41.056	100	ITALIE		21.391	104	ITALIE		10.800	77
ROYAUME-UNI		671.639	104	ROYAUME-UNI		416.418	94	ROYAUME-UNI		193.143	79	ROYAUME-UNI		261.600	91
ETATS-UNIS		744.971	112	ETATS-UNIS		443.761	92	ETATS-UNIS		199.222	86	ETATS-UNIS		101.200	107
CANADA		140.112	133	CANADA		76.761	90	CANADA		39.984	93	CANADA		32.700	81
INDONESIE		48.254	101	INDONESIE		32.488	105	INDONESIE		16.657	103	JAPON		64.200	105
JAPON		304.109	112	JAPON		233.827	121	JAPON		116.056	120	AUSTRALIE		168.500	93



## export

Indices: même période de l'année précédente = 100

AUSFUHLÄNDER - PAYS EXPORTATEUR			AUSFUHLÄNDER - PAYS EXPORTATEUR			AUSFUHLÄNDER - PAYS EXPORTATEUR			AUSFUHLÄNDER - PAYS EXPORTATEUR		
Bestimmung		1 000 \$	Indices	Bestimmung		1 000 \$	Indices	Bestimmung		1 000 \$	Indices
Destination				Destination				Destination			
FORMOSE (TAIWAN)			HONG KONG			HONG KONG			AUSTRALIE		
JAN/SEP 68			G JAN/DEC 68			G JAN/MAR 69			G JAN/DEC 68		
M O N D E	573.700	119	M O N D E	1743.500	114	M O N D E	445.900	127	M O N D E	3527.957	101
C E E	45.600	91	C E E	136.500	114	C E E	41.200	154	C E E	413.576	98
FRANCE	300	100	FRANCE	6.300	93	FRANCE	2.200	169	FRANCE	109.735	108
BELGIQUE-LUXEMBG.	2.100	88	BELGIQUE-LUXEMBG.	15.400	92	BELGIQUE-LUXEMBG.	3.700	106	BELGIQUE-LUXEMBG.	46.564	78
PAYS-BAS	7.100	72	PAYS-BAS	21.200	105	PAYS-BAS	6.200	141	PAYS-BAS	41.162	72
ALLEMAGNE RF	33.900	110	ALLEMAGNE RF	85.300	127	ALLEMAGNE RF	27.000	171	ALLEMAGNE RF	112.072	123
ITALIE	2.200	33	ITALIE	8.300	93	ITALIE	2.100	117	ITALIE	104.043	92
ETATS-UNIS	201.500	163	ROYAUME-UNI	232.100	113	ROYAUME-UNI	56.000	107	ROYAUME-UNI	500.930	112
CANADA	32.900	183	ETATS-UNIS	597.800	232	ETATS-UNIS	150.000	136	ETATS-UNIS	501.270	121
VIETNAM SUD	29.400	51	CANADA	50.600	122	CANADA	12.700	121	CHINE REP.POP.	89.087	46
JAPON	99.600	112	SINGAPOUR	73.300	116	SINGAPOUR	20.100	141	JAPON	800.219	114
HONG KONG	52.800	153	JAPON	96.400	110	JAPON	28.500	135	NOUVELLE-ZELANDE	175.787	97
AUSTRALIE			AUSTRALIE			AUSTRALIE			NOUVELLE-ZELANDE		
G JAN/SEP 68			G JAN/JUN 69			G JAN/MAR 69			G JAN/DEC 68		
M O N D E	2560.126	98	M O N D E	1939.111	114	M O N D E	948.161	119	M O N D E	997.300	101
C E E	283.615	91	C E E	252.701	129	C E E	137.329	143	C E E	104.300	100
FRANCE	71.069	97	FRANCE	65.523	133	FRANCE	36.101	140	FRANCE	33.000	112
BELGIQUE-LUXEMBG.	32.243	73	BELGIQUE-LUXEMBG.	25.589	110	BELGIQUE-LUXEMBG.	13.251	125	BELGIQUE-LUXEMBG.	15.100	110
PAYS-BAS	27.016	65	PAYS-BAS	35.858	224	PAYS-BAS	19.988	220	PAYS-BAS	13.700	98
ALLEMAGNE RF	77.419	120	ALLEMAGNE RF	55.224	103	ALLEMAGNE RF	28.085	127	ALLEMAGNE RF	28.000	104
ITALIE	75.868	86	ITALIE	70.507	129	ITALIE	39.904	140	ITALIE	16.500	75
ROYAUME-UNI	372.028	112	ROYAUME-UNI	235.940	91	ROYAUME-UNI	123.519	103	ROYAUME-UNI	456.400	104
ETATS-UNIS	363.519	124	ETATS-UNIS	263.312	116	ETATS-UNIS	107.168	103	ETATS-UNIS	122.700	81
CHINE REP.POP.	80.912	53	CHINE REP.POP.	42.074	75	CHINE REP.POP.	13.773	49	CANADA	15.300	116
JAPON	570.511	110	JAPON	491.903	254	JAPON	241.219	136	JAPON	85.900	94
NOUVELLE-ZELANDE	129.561	96	NOUVELLE-ZELANDE	82.151	103	NOUVELLE-ZELANDE	36.401	99	AUSTRALIE	78.500	133

**ANTEIL DER EWG  
UND DES HAUPTPARTNERS EXTRA-EWG  
am Handel der einzelnen Länder**

Meldeland	Jahr	import					export				
		Total Mio \$	darunter aus:				Total Mio \$	darunter nach:			
			EWG		Haupteinfuhrland Extra-EWG			EWG		Hauptausfuhrland Extra-EWG	
Mio \$	%		%	Mio \$	%	Mio \$	%		%		
<b>EUROPE</b>											
FRANCE	1968	13 926,5	6 616,6	47,5	Etats-Unis	9,5	12 672,3	5 452,1	43,0	Etats-Unis	6,0
BELGIQUE-LUXBG	1968	8 304,4	4 553,3	54,8	Etats-Unis	8,3	8 161,1	5 249,1	64,3	Etats-Unis	9,4
PAYS-BAS	1968	9 292,6	5 146,2	55,4	Etats-Unis	10,9	8 341,2	4 790,2	57,4	Royaume-Uni	8,5
ALLEMAGNE RF	1968	20 150,0	8 358,5	41,5	Etats-Unis	10,8	24 842,5	9 339,8	37,6	Etats-Unis	10,9
ITALIE	1968	10 252,6	3 709,2	36,2	Etats-Unis	11,6	10 183,2	4 079,1	40,1	Etats-Unis	10,7
ROYAUME-UNI	1968	18 958,6	3 761,3	19,8	Etats-Unis	13,4	15 346,8	3 099,3	20,2	Etats-Unis	14,2
ISLANDE	1968	137,5	38,1	27,7	Royaume-Uni	13,2	81,9	12,3	15,0	Royaume-Uni	12,9
IRLANDE	1968	1 174,1	192,7	16,4	Royaume-Uni	50,6	797,1	70,9	8,9	Royaume-Uni	69,5
NORVEGE	1968	2 705,5	667,5	24,7	Etats-Unis	12,4	1 936,9	453,1	23,4	Etats-Unis	19,3
SUEDE	1968	5 118,8	1 755,2	34,3	Royaume-Uni	13,5	4 934,8	1 337,8	27,1	Royaume-Uni	7,8
FINLANDE	1968	1 592,4	421,1	26,4	Royaume-Uni	13,3	1 635,2	402,8	24,6	Royaume-Uni	20,6
DANEMARK	1968	3 222,3	1 051,5	32,6	Royaume-Uni	13,6	2 638,9	602,1	22,8	Royaume-Uni	20,6
SUISSE	1968	4 519,9	2 688,5	59,5	Etats-Unis	8,9	4 036,9	1 474,3	36,5	Etats-Unis	10,4
AUTRICHE	1968	2 496,8	1 433,2	57,4	Suisse	7,5	1 988,3	801,6	40,3	Suisse	9,2
PORTUGAL	1968	1 038,9	355,8	34,2	Royaume-Uni	13,4	731,3	123,0	16,8	Royaume-Uni	20,1
ESPAGNE	1968	3 504,2	1 202,0	34,3	Etats-Unis	16,8	1 587,5	455,8	28,7	Etats-Unis	17,6
GIBRALTAR *)	1967	27,5	6,3	22,9	Royaume-Uni	42,9	2,1	0,2	9,5	Royaume-Uni	76,2
MALTE	1968	123,4	34,7	28,1	Royaume-Uni	43,8	33,9	6,7	19,8	Royaume-Uni	34,8
YUGOSLAVIE	1968	1 794,3	679,7	37,9	URSS	10,5	1 257,5	353,1	28,1	URSS	16,5
GRECE	1968	1 391,9	607,2	43,6	Royaume-Uni	9,7	467,9	222,6	47,6	Etats-Unis	10,2
TURQUIE	1968	770,5	284,4	36,9	Etats-Unis	15,8	496,0	164,1	33,1	Etats-Unis	14,6
URSS	1968	9 410,0	907,7	9,6	Allemagne Mark-Est	17,1	10 634,2	758,1	7,1	Allemagne Mark-Est	14,2
ZONE MARK EST 1)	1968	3 386,5	396,4	11,7	URSS	44,1	3 782,7	464,8	12,3	URSS	41,4
POLOGNE	1968	2 853,1	362,5	12,7	URSS	35,4	2 857,8	292,9	10,2	URSS	36,5
TSCHECOSLOVAQUIE	1968	3 077,1	288,9	9,4	URSS	33,7	3 005,3	289,4	9,6	URSS	33,7
HONGRIE	1968	1 802,6	219,5	12,2	URSS	36,0	1 782,1	200,4	11,2	URSS	38,3
ROUMANIE	1968	1 609,3	423,3	26,3	URSS	26,5	1 468,9	255,0	17,4	URSS	31,0
BULGARIE	1968	1 782,0	196,2	11,0	URSS	53,1	1 615,4	126,3	7,8	URSS	55,3
ALBANIE *)	1967	114,0	6,0	5,3	Chine, Rép. Pop.	52,6	78,0	3,0	3,8	Chine, Rép. Pop.	38,5
<b>AFRIQUE</b>											
MAROC	1967	517,8	276,4	53,4	Etats-Unis	10,2	424,4	257,0	60,6	Royaume-Uni	5,7
ALGERIE *)	1967	613,2	502,9	82,0	Etats-Unis	5,9	777,9	645,2	82,9	Royaume-Uni	4,9
TUNISIE	1967	261,4	127,3	48,7	Etats-Unis	25,4	149,5	77,9	52,1	Libye	6,0
LIBYE	1968	644,0	286,6	44,5	Etats-Unis	16,9	1 867,4	1 210,7	64,8	Royaume-Uni	18,4
EGYPTE	1967	792,2	129,8	16,4	URSS	20,9	566,6	66,6	18,8	URSS	24,9
SOUUDAN	1967	213,3	37,6	17,6	Royaume-Uni	22,0	214,1	80,0	37,4	Royaume-Uni	8,2
MAURITANIE	1968	35,7	20,9	58,5	Etats-Unis	12,8	69,7	43,2	62,0	Royaume-Uni	23,3
MALI	1968	33,9	12,7	37,5	URSS	18,6	10,7	3,0	28,0	Côte d'Ivoire	25,2
HAUTE-VOLTA	1968	40,5	22,7	56,0	Etats-Unis	4,2	21,3	4,0	18,8	Côte d'Ivoire	53,5
NIGER	1967	46,0	27,4	59,6	Etats-Unis	5,4	25,5	17,8	69,8	Nigeria	20,6
TCHAD	1968	38,5	24,6	63,9	Nigeria	10,0	27,6	20,9	75,7	Congo (RD)	5,3
SENEGAL	1968	181,0	127,9	70,7	Etats-Unis	3,6	151,4	114,5	75,6	japon	1,5
GAMBIE *)	1967	15,2	1,8	11,8	Royaume-Uni	52,0	21,5	7,3	34,0	Royaume-Uni	41,9
GUINEE, REP *)	1967	27,2	17,3	63,6	Etats-Unis	24,3	36,3	6,9	19,0	Norvege	28,7
SIERRA LEONE	1968	90,6	17,2	19,0	Royaume-Uni	28,1	95,4	20,8	21,8	Royaume-Uni	67,4
LIBERIA *)	1967	124,9	26,4	21,1	Etats-Unis	44,0	158,4	89,5	56,5	Etats-Unis	30,0
COTE D'IVOIRE	1967	263,5	190,2	72,2	Etats-Unis	6,2	325,1	210,1	64,6	Etats-Unis	13,7
GHANA	1968	307,7	62,7	20,4	Royaume-Uni	27,6	331,6	86,4	26,1	Royaume-Uni	27,2
TOGO	1968	46,8	23,5	50,2	Japon	11,3	38,7	31,9	82,4	Chine, Rép. Pop.	5,9
DAHOMY	1967	48,6	37,5	77,2	Etats-Unis	3,8	15,2	9,3	61,2	Etats-Unis	14,1
NIGERIA	1968	541,0	149,2	27,6	Royaume-Uni	31,0	591,1	213,4	36,1	Royaume-Uni	29,5
CAMEROUN	1968	187,7	132,6	70,6	Etats-Unis	5,8	189,3	133,2	70,4	Etats-Unis	10,4
REP CENTRAFR	1968	39,8	30,8	77,4	Etats-Unis	4,7	35,7	16,2	45,4	Etats-Unis	31,6
GABON	1968	64,5	47,9	74,3	Etats-Unis	9,6	124,8	61,4	49,2	Etats-Unis	12,2
CONGO BRAZZA	1968	83,5	63,4	75,9	Etats-Unis	5,2	49,4	31,4	63,6	Royaume-Uni	12,4
CONGO (RD)	1967	256,1	139,9	54,6	Etats-Unis	17,9	441,1	254,3	57,7	Royaume-Uni	6,6
RWANDA	1968	22,5	8,3	36,9	Ouganda	13,8	14,9	4,1	27,5	Ouganda	7,0
ANGOLA	1968	307,7	77,1	25,1	Portugal	35,9	270,9	48,5	17,9	Portugal	34,4
ETHIOPIE	1968	172,6	66,7	38,6	Etats-Unis	18,5	106,0	21,3	20,1	Etats-Unis	43,0
COTE FR SOMALIE	1967	24,3	16,5	67,9	(1966 Royaume-Uni = 10,8%)		2,8	2,5	89,3	(1966: Aden = 23,1%)	
SOMALIE, REP	1967	40,1	13,5	33,7	Etats-Unis	6,3	27,8	10,1	36,3	Arabie Séoudite	41,9
KENYA	1968	321,0	66,0	20,6	Royaume-Uni	31,5	176,4	32,9	18,7	Royaume-Uni	25,2
OUGANDA	1968	122,5	29,5	24,1	Royaume-Uni	33,5	185,8	17,3	9,3	Royaume-Uni	22,9
TANZANIA	1968	214,6	52,3	24,4	Royaume-Uni	27,6	227,7	30,5	13,4	Royaume-Uni	23,9
MAURICE	1968	75,8	12,9	17,0	Royaume-Uni	23,6	66,8	0,4	0,6	Royaume-Uni	74,3
MOZAMBIQUE	1967	199,9	33,4	16,7	Portugal	32,7	125,8	9,5	7,6	Portugal	32,6
MADAGASCAR	1968	170,3	129,8	76,2	Etats-Unis	5,0	115,9	46,6	40,2	Etats-Unis	22,6
REUNION	1968	126,0	93,1	73,9	(1967 : Madagascar = 9,3%)		46,1	41,8	90,7	(1967 : Etats-Unis = 2,5%)	
COMORES	1968	7,1	3,4	47,9			4,1	2,6	63,4		
ZAMBIE	1968	456,0	57,7	12,7	Rép. d'Afrique du Sud	25,0	761,5	243,8	32,0	Royaume-Uni	29,4
RHODESIE DU SUD	1965	335,1	41,0	12,2	Royaume-Uni	30,4	441,7	60,2	13,6	Zambie	29,1
MALAWI	1968	71,1	2,6	3,7	Royaume-Uni	30,4	40,4	3,8	9,4	Royaume-Uni	51,2
REP AFRIQUE SUD	1968	2 637,9	646,1	24,5	Royaume-Uni	23,9	2 110,2	371,1	17,6	Royaume-Uni	31,6

\*) Abgeleitete Angaben aus den Statistiken der Partnerländer.  
1) Ohne den Handel mit der BR. Deutschland; Einfuhr 288,7 Mio \$, Ausfuhr 313,3 Mio \$.

a) Ausfuhr 1967.

**PART DE LA CEE  
ET DU PRINCIPAL PARTENAIRE EXTRA-CEE  
dans le commerce de chaque pays**

Pays déclarant	Année	Import					Export				
		Total Mio \$	dont provenant de:				Total Mio \$	dont vers:			
			CEE		principal fournisseur extra-CEE			CEE		principal client extra-CEE	
			Mio \$	%		%		Mio \$	%		%
<b>AMERIQUE</b>											
ETATS-UNIS	1968	33 261,8	5 886,9	17,7	Canada	27,1	34 655,6	6 134,8	17,7	Canada	23,3
CANADA	1968	11 440,1	612,0	5,3	Etats-Unis	73,7	12 556,3	706,0	5,6	Etats-Unis	67,9
ST PIERRE MIQU	1968	7,9	2,8	35,4	(1966 : Canada = 50,7%)	1,0	1,0	0,1	10,0	(1966 : Etats-Unis = 50,0%)	
MEXIQUE	1968	1 960,0	321,9	16,4	Etats-Unis	63,0	1 253,4	60,8	4,9	Etats-Unis	56,5
GUATEMALA	1968	247,5	42,2	17,1	Etats-Unis	41,3	222,4	35,2	15,8	Etats-Unis	27,8
HONDURAS BRIT *)	1967	29,9	6,3	21,1	Etats-Unis	31,1	19,6	2,8	14,3	Etats-Unis	33,2
ILES BAHAMAS	1966	138,2	5,7	4,1	Etats-Unis	64,1	21,9	0,3	1,4	Etats-Unis	80,4
ILES BERMUDES a)	1968	73,2	5,7	7,8	Etats-Unis	45,5	60,2	13,5	22,4	Royaume-Uni	21,9
HONDURAS REP	1967	165,4	17,9	10,8	Etats-Unis	47,8	156,0	52,0	33,3	Etats-Unis	44,1
SALVADOR	1968	212,0	33,8	15,9	Etats-Unis	29,2	211,2	47,1	22,3	Etats-Unis	19,6
NICARAGUA	1967	204,0	29,0	14,2	Etats-Unis	42,9	151,6	28,5	18,8	Etats-Unis	27,5
COSTA RICA	1968	212,5	28,5	13,4	Etats-Unis	38,1	172,0	24,2	14,1	Etats-Unis	47,3
PANAMA REP	1968	243,0	21,3	8,8	Etats-Unis	38,9	92,1	6,8	7,4	Etats-Unis	79,5
CUBA *)	1967	763,4	114,1	14,9	URSS	66,3	542,9	27,4	5,0	URSS	72,1
HAITI *)	1967	38,2	6,3	16,5	Etats-Unis	64,4	40,4	11,6	28,7	Etats-Unis	53,0
DOMINICAINE REP	1968	197,2	30,0	15,2	Etats-Unis	55,4	163,4	6,0	3,7	Etats-Unis	88,9
GUADELOUPE	1968	102,3	80,9	79,1	(1967 : Etats-Unis = 9,5%)	38,1	30,4	79,8		(1967 : Etats-Unis = 18,8%)	
MARTINIQUE	1968	109,0	87,7	80,5	(1967 : Etats-Unis = 5,9%)	39,9	36,9	92,5		(1967 : Guadeloupe = 1,9%)	
JAMAIQUE	1968	383,1	36,7	9,6	Etats-Unis	38,6	219,3	3,8	1,7	Etats-Unis	39,1
TRINIDAD-TOBAGO	1968	420,0	14,4	3,4	Venezuela	43,8	466,1	14,1	3,0	Etats-Unis	46,3
ILES BARBADES	1968	84,1	8,2	9,8	Royaume-Uni	27,3	36,6	0,5	1,4	Royaume-Uni	40,2
CURAÇAO	1967	319,8	31,7	9,9	(1966 : Colombie = 64,0%)		265,3	20,9	0,5	(1966 : Etats-Unis = 34,0%)	
ARUBA	1967	346,4	6,8	2,0	(1966 : Venezuela = 86,6%)		341,8	16,9	4,9	(1966 : Etats-Unis = 54,7%)	
COLOMBIE	1967	496,6	80,3	16,2	Etats-Unis	45,3	509,6	124,2	24,4	Etats-Unis	43,6
VENEZUELA	1968	1 555,0	304,7	19,6	Etats-Unis	49,7	3 148,3	200,6	6,4	Etats-Unis	26,7
GUYANE	1967	129,1	15,9	12,3	Etats-Unis	27,8	112,8	3,7	3,3	Royaume-Uni	24,2
SURINAM *)	1967	82,7	24,1	29,1	Etats-Unis	49,2	107,1	29,6	27,6	Etats-Unis	51,9
GUYANE FR	1968	52,1	41,9	80,4	(1967 : Etats-Unis = 12,9%)		3,4	0,7	20,6	(1967 : Etats-Unis = 78,4%)	
EQUATEUR	1967	202,7	50,1	24,7	Etats-Unis	38,9	166,0	45,1	27,1	Etats-Unis	48,7
PEROU	1968	629,8	134,7	21,4	Etats-Unis	33,8	866,0	232,2	26,8	Etats-Unis	39,5
BRESIL	1968	2 134,2	447,1	20,9	Etats-Unis	32,1	1 882,1	479,9	25,5	Etats-Unis	33,3
CHILI	1967	726,6	144,6	19,9	Etats-Unis	35,5	912,6	362,3	39,7	Etats-Unis	18,5
BOLIVIE	1967	151,2	28,2	18,7	Etats-Unis	41,1	166,0	11,9	7,2	Etats-Unis	43,5
PARAGUAY	1968	61,5	14,9	24,2	Etats-Unis	24,6	47,7	9,1	19,1	Argentine	26,6
URUGUAY	1967	171,9	33,1	19,3	Etats-Unis	13,9	158,7	41,8	26,3	Royaume-Uni	21,6
ARGENTINE	1968	1 169,8	275,7	23,6	Etats-Unis	23,1	1 368,3	505,3	36,9	Etats-Unis	11,8
<b>ASIE</b>											
CHYPRE	1967	162,0	47,0	29,0	Royaume-Uni	31,6	82,0	19,5	23,8	Royaume-Uni	40,2
LIBAN *)	1967	480,3	168,9	35,2	Etats-Unis	12,7	123,4	32,7	26,5	Koweït	13,1
SYRIE	1967	264,6	77,3	29,2	URSS	10,4	156,1	26,7	17,1	Liban	20,3
IRAK	1967	403,4	90,1	22,3	Japon	9,0	1 039,8	616,2	59,3	Royaume-Uni	4,5
IRAN	1968	1 394,0	548,7	39,4	Etats-Unis	17,2	1 870,0	188,1	10,1	Royaume-Uni	17,2
AFGHANISTAN *)	1967	138,4	14,8	10,7	URSS	48,1	132,4	2,1	1,6	URSS	33,2
ISRAËL	1968	1 081,6	316,5	29,3	Etats-Unis	22,7	640,5	169,2	26,4	Etats-Unis	18,7
JORDANIE	1968	159,1	33,1	20,8	Royaume-Uni	12,4	39,3	0,1	0,3	Koweït	17,0
ARABIE SAOUDITE *)	1967	573,5	138,4	24,1	Etats-Unis	32,4	1 726,5	577,1	33,4	Japon	27,2
KOWEIT *) a)	1968	611,7	123,4	20,2	Etats-Unis	17,1	1 358,0	685,7	50,5	Japon	19,9
ARABIE DU SUD *)	1967	174,4	18,0	10,3	Iran	30,0	71,8	10,3	14,3	Royaume-Uni	37,2
PAKISTAN a)	1968	992,5	179,0	18,0	Etats-Unis	30,2	598,4	77,8	13,0	Etats-Unis	13,2
UNION INDIENNE	1968	2 509,5	327,4	13,0	Etats-Unis	34,9	1 748,1	142,2	8,1	Etats-Unis	16,8
CEYLAN	1967	359,7	55,9	15,5	Royaume-Uni	15,8	336,9	28,5	8,5	Royaume-Uni	28,9
UNION BIRMANE	1968	106,7	26,5	24,8	Japon	23,6	111,0	16,6	15,0	Indonésie	16,9
THAÏLANDE	1968	488,5	69,8	14,3	Japon	34,4	295,0	43,2	14,6	Japon	18,4
LAOS *)	1967	37,2	5,0	13,4	Thaïlande	37,1	1,5	0,1	6,7	Thaïlande	80,0
VIETNAM SUD	1968	466,2	55,4	11,9	Japon	30,0	11,7	7,2	61,5	Japon	18,8
CAMBODGE	1967	95,7	38,1	39,8	Japon	13,7	82,9	11,5	13,9	Hong Kong	22,1
INDONESIE *)	1967	672,2	165,2	24,6	Japon	25,4	734,9	207,0	28,2	Etats-Unis	24,7
MALAYSIA *)	1967	701,7	138,4	19,7	Royaume-Uni	18,7	966,4	146,1	15,1	Japon	31,2
SINGAPOUR *)	1967	746,7	44,3	5,9	Japon	23,6	246,8	74,2	30,1	Japon	49,9
PHILIPPINES	1968	1 278,9	162,1	12,7	Etats-Unis	32,4	823,2	70,4	8,6	Etats-Unis	45,6
MACAO	1967	42,5	0,2	0,5	Hong Kong	61,9	25,1	8,6	34,3	Hong Kong	24,3
CHINE REP. POP. *)	1967	1 813,0	408,0	22,5	Japon	16,0	2 175,0	223,0	10,3	Hong Kong	20,1
COREE SUD	1968	1 468,7	121,5	8,3	Etats-Unis	30,8	455,7	22,0	4,8	Etats-Unis	51,7
JAPON	1968	12 988,8	736,9	5,7	Etats-Unis	27,2	12 973,5	686,7	5,3	Etats-Unis	31,9
FORMOSE (TAIWAN)	1968	895,4	58,6	6,5	Etats-Unis	26,7	790,5	61,5	7,8	Etats-Unis	36,0
HONG KONG	1968	2 057,2	171,7	8,3	Hong Kong	21,8	1 743,5	136,5	7,8	Etats-Unis	34,3
<b>OCEANIE</b>											
AUSTRALIE	1968	3 910,0	471,3	12,1	Etats-Unis	26,4	3 526,9	413,5	11,7	Japon	22,7
NOUV ZELANDE	1968	832,7	60,0	7,2	Royaume-Uni	31,4	997,3	104,3	10,5	Royaume-Uni	45,8
NOUV CALEDONIE	1968	93,0	51,5	55,4	(1967 : Australie = 19,4%)		113,3	53,3	47,0	(1967 : Japon = 29,5%)	
POLYNESIE FR	1968	174,0	131,6	75,6	(1966 : Etats-Unis = 8,3%)		11,5	10,8	93,9	(1966 : Vietnam Sud = 23,2%)	
ILES FIDJI	1968	75,4	1,7	2,3	Australie	27,3	53,7	0,4	0,7	Royaume-Uni	38,4

\*) Chiffres dérivés des pays partenaires.

a) Export 1967.

1) Non compris le commerce avec l'Allemagne (RF), imports 288,7 mio \$, exports 331,3 mio \$.

Index der veröffentlichten Globalzahlen nach Meldeländern,  
unterteilt nach Ursprung oder Bestimmung

Index de parution des chiffres globaux par pays  
déclarants, ventilés par origine ou destination

Meldeland oder -zone	Veröffentlichter Berichtszeitraum (kumulativ)		1967				1968				1969				Période parue (cumulative)	1967		1968				1969												
	S	D	M	J	S	D	M	J	S	M	J	S	M	J		S	D	M	J	S	D	M	J	S										
	Ausgabe Nr. (1):													No d'édition (1):																				
<b>CEE</b>	11	3	5	8	12	2	5	8													<b>AMERIQUE</b>													
FRANCE	11	3	5	8	12	2	5	8													ETATS-UNIS	1	4	7	10	2	7	7	10					
BELGIQUE-LUXBG	11	3	5	8	12	2	5	8													CANADA	4	7	10	10	2	7	10	10					
PAYS-BAS	11	3	5	8	12	2	5	8	11													MEXIQUE	6	5	5	5	12	12						
ALLEMAGNE RF	11	3	5	8	12	2	5	8	11													GUATEMALA	5											
ITALIE	11	3	5	8	12	2	5	8													HONDURAS BRIT.	5												
<b>EUROPE</b>													HONDURAS REP	2																				
ROYAUME-UNI	11	4	7	10	2	2	10	10													SALVADOR	2	2	12	12	12								
ISLANDE	12	4	5	5	5	5	10	10													NICARAGUA	5	5											
IRLANDE	1	4	10	10	2	7	10	10													COSTA RICA	5	2	5	12	12								
NORVEGE	11	4	7	10	2	7	7	10													PANAMA REP	5	5	5	6	12	12							
SUEDE	11	4	7	10	2	7	7	10													CUBA													
FINLANDE	12	4	5	5	10	10	10	10													DOMINICAINE REP	5												
DANEMARK	4	4	7	10	2	7	7	10													JAMAIQUE	5	5	5	12									
SUISSE	12	4	7	10	2	2	7	10													TRINIDAD-TOBAGO	4	5	5	5	12								
AUTRICHE	12	4	7	10	2	7	10	10													COLOMBIE	5	2	5	12									
PORTUGAL	1	4	7	2	2	7	10	10													VENEZUELA	5	5	12										
ESPAGNE	1	4	7	10	2	7	7	10													GUYANE (ANC. BRIT.)	5	12											
MALTE	5	5	5	6	6	10	12													EQUATEUR	5	5												
YUGOSLAVIE	1	4	5	5	5	10	10													PEROU	5	5	5	5	12									
GRECE													BRESIL	6	2	5	5	12	12															
TURQUIE													CHILI	5																				
URSS	5												BOLIVIE	5																				
ZONE MARK-EST	5												PARAGUAY	4	5	5	5	12																
POLOGNE	1	5	5	10	10	12	12	12													URUGUAY	5	5	6										
TCHECOSLOVAQUIE	2	2	12	12	12	12													ARGENTINE	6	2	5	5	12	12									
HONGRIE	5												<b>ASIE</b>																					
ROUMANIE	5												CHYPRE	5	5	5	12																	
BULGARIE	5												LIBAN	5	12																			
<b>AFRIQUE</b>													SYRIE	5	5	5																		
MAROC	5	5	5	10												IRAK	5	5	12	12														
ALGERIE	5	5												IRAN	2	2	5	12	12															
TUNISIE	5	5	5	10	10												AFGHANISTAN																	
LIBYE	5	5	5	10	10												ISRAEL	4	5	5	5	5	6	12	12									
EGYPTE	5	5	12	12												JORDANIE	6	5	5	5	12													
SOUDAN	5	5												'ARABIE SEOUDITE	5																			
GAMBIE	5												ADEN																					
GUINEE, REP.	5												PAKISTAN	5	5																			
SIERRA LEONE	5	5	5	5	10	12												UNION INDIENNE	5	5	5	6	12	12										
LIBERIA	2	2	2	12												CEYLAN	2	2	5	12														
GHANA	5	5	10	10	12												UNION BIRMANE	5	12	12														
NIGERIA	5	5	6	10												THAILANDE	5	12	12															
ANGOLA	2	2	6	10												LAOS																		
ETHIOPIE	2												VIETNAM SUD	5	5	6	6																	
KENYA	5	5	10												CAMBODGE	5	5																	
OUGANDA	5	5	10												INDONESIE	5																		
TANZANIE	10												MALAISIE FED																					
MAURICE	5	5	12	12												SINGAPOUR																		
MOZAMBIQUE	5	5	12												BORNEO NORD BRIT																			
ZAMBIE	5												SARAWAK																					
RHODESIE DU SUD													PHILIPPINES	6	5	5	5	12	12															
REP AFRIQUE SUD	5	5	6	6	10	10													COREE SUD	6	5	5	5	12	12									
													JAPON	1	4	10	10	2	7	10	10													
													FORMOSE	2	2	6	12	12																
													HONG KONG	2	2	2	5	12	12															
													<b>OCEANIE</b>																					
													AUSTRALIE	6	2	2	5	12	12	12	12	12												
													NOUV ZELANDE	6	5	5	5	12																

(1) Monatsstatistik 1969.  
Monatsstatistik 1968.  
Monatsstatistik 1967

(1) Statistiques mensuelles 1969.  
Statistiques mensuelles 1968.  
Statistiques mensuelles 1967.

	Währungseinheit Unité nationale	Gegenwert in Dollar Equivalent en dollars				
		1966	1967	1968	1969	
Frankreich	1 000 Francs	202,55	→	→	→	France
Belgien-Luxemburg	1 000 Francs belges	20,00	→	→	→	Belgique-Luxembourg
Niederlande	1 000 Gulden	276,243	→	→	→	Pays-Bas
Deutschland (BR)	1 000 Deutsche Mark	250,000	→	→	→	Allemagne (RF)
Italien	1 000 Lire	1,6	→	→	→	Italie
Algerien	1 000 Dinars	202,55	→	→	→	Algérie
Guadeloupe, Franz-Guayana, Martinique	1 000 Francs	202,55	→	→	→	Guadeloupe, Guyane française, Martinique
Réunion, Kamerun, Rep. Madagaskar, Tschad, Zentralafrikanische Rep., Gabun, Kongo (Brazzav.), Senegal, Mali, Mauritien, Elfenbeinküste, Obervolta, Dahome, Niger und Togo	1 000 Francs CFA	4,051	→	→	→	Réunion, Cameroun, Rép. Malgache, Tchad, Rép. Centrafricaine, Gabon, Congo (Brazzav.), Sénégal, Mali, Mauritanie, Côte d'Ivoire, Haute Volta, Dahomey, Niger, Togo
Kongo (Léopoldville)	1 000 Francs congolais	6,061	→	→	→	Congo (Léopoldville)
Burundi, Rwanda	1 000 Francs	20,00	→	→	→	Burundi, Rwanda
Französische Somaliküste	1 000 Francs Djibouti	4,66435	→	→	→	Côte Française des Somalis
Somalia	1 000 Somali	140,00	→	→	→	Somalie, Rép.
Curacao, Aruba, Surinam	1 000 Gulden	530,264	→	→	→	Curacao, Aruba, Surinam
Neukaledonien Französisch Polynesien	1 000 Francs CFP	11,14025	→	→	→	Nouvelle Calédonie, Polynésie Française
Vereinigtes Königreich, Irland, Malta	1 Pound Sterling	2,8	→	→	→	Royaume-Uni, Irlande, Malte
	Janv.-octob.		2,8	2,4	→	
	Nov. {Import		2,647			
	Export		2,724			
	Déc.		2,4			
	Jahr {Import		2,750			
	Année {Export		2,758			
Norwegen	1 000 Kroner	140,00	→	→	→	Norvège
Schweden	1 000 Kronor	193,30	→	→	→	Suède
Finnland	1 000 Markkaa	312,5	→	→	→	Finlande
Dänemark	1 000 Kroner	144,778	→	→	→	Danemark
	Janv.-Octobre		144,778	133,3	→	
	Nov.		136,926			
	Déc.		133,000			
	Jahr/Année		143,142			
Schweiz	1 000 Francs suisses	232,70	→	→	→	Suisse
Österreich	1 000 Schillinge	38,46	→	→	→	Autriche
Portugal	1 000 Escudos	34,78	→	→	→	Portugal
Spanien	1 000 Gold pesetas	16,672	→	→	→	Espagne
Jugoslawien	1 000 Dinara	0,8	→	→	→	Yougoslavie
Griechenland	1 000 Drachmas	33,33	→	→	→	Grèce
Türkei	1 000 Lires	111,1	→	→	→	Turquie
UdSSR	1 000 Rubel	111,1	→	→	→	URSS
Währungsgebiete der DM-OST	1 000 Valuta-Mark	238,00	→	→	→	Zone Mark-Est
Polen	1 000 Zloty	250,00	→	→	→	Pologne
Tschechoslowakei	1 000 Kroner	138,89	→	→	→	Tchécoslovaquie
Ungarn	1 000 Forints	85,18	→	→	→	Hongrie
Rumänien	1 000 Lei	166,7	→	→	→	Roumanie
Bulgarien	1 000 Lev	854,7	→	→	→	Bulgarie
Marokko	1 000 Dirham	197,6	→	→	→	Maroc
Mauritius-Insel	1 000 Rupees	210,0	→	→	→	Maurice, Ile
Kanada	1 Can. \$	0,925 a)	→	→	→	Canada
Mexiko	1 000 Pesos	80,0	→	→	→	Mexique
El Salvador	1 000 Colons	400,0	→	→	→	Salvador
Venezuela	1 000 Bolivares	232,10	→	→	→	Venezuela
Peru	1 000 Sols	37,30	→	→	→	Perou
Syrien	1 000 Sterling Syr.	261,8	→	→	→	Syrie
Iran	1 000 Rials	13,20	→	→	→	Iran
Pakistan, indien	1 000 Rupees	210,00	→	→	→	Pakistan, Union Indienne
Ceylon	1 000 Rupees	210,00	→	→	→	Ceylan
Japan	1 000 Yen	2,778	→	→	→	Japon
Taiwan	1 000 Taiw. \$	24,94	→	→	→	Formose (Taiwan)
Hongkong	1 000 Hong. \$	175,00	→	→	→	Hong-Kong
Sarawak	1 000 Saraw \$	326,70	→	→	→	Sarawak
Malaiischer Bund	1 000 Mal. \$	326,70	→	→	→	Malaisie, Féd.
Singapur	1 000 Sing. \$	326,70	→	→	→	Singapour
Indonesien	1 000 Rupees	22,22	→	→	→	Indonésie
Australien	1 Aust. \$	1,12	→	→	→	Australie

a) Durchschnittskurs. b) Seit Nov. 1967. c) Seit Okt. 1967

a) Taux moyen. b) Depuis Nov. 1967. c) Depuis Oct. 1967.

**SONDERÜBERSICHTEN**  
in früheren Heften veröffentlicht <sup>1)</sup>

**TABLEAUX SPÉCIAUX**  
parus dans les précédents numéros <sup>1)</sup>

	Jahr Année	Nr. N°	Seite Page	
Handel der EWG-Mitgliedstaaten nach Warenklassen, Zonen und nach Ursprung und Bestimmung				Commerce des pays de la CEE par classes de produits, zones et par origines et destinations
Januar-Juni 1969	1969	11	*	Janvier-juin 1969
Januar-März 1969	1969	8	*	Janvier-mars 1969
Januar-Dezember 1968	1969	4	*	Janvier-décembre 1968
Januar-September 1968	1969	2	*	Janvier-septembre 1968
Januar-Juni 1968	1969	1	*	Janvier-juin 1968
Januar-März 1968	1969	1	*	Janvier-mars 1968
Januar-Dezember 1967	1968	4	*	Janvier-décembre 1967
Januar-September 1967	1968	1	92	Janvier-septembre 1967
Januar-Juni 1967	1967	10	92	Janvier-juin 1967
Januar-März 1967	1967	8	104	Janvier-mars 1967
Januar-Dezember 1966	1967	5	96	Janvier-décembre 1966
Januar-September 1966	1967	2	96	Janvier-septembre 1966
Handel der EWG-Mitgliedstaaten nach Wirtschaftskategorien der Erzeugnisse und nach Zonen	1969	5	104	Commerce des pays de la CEE par catégories économiques de produits et par zones
	1968	11	92	
	1967	8	126	
	1967	2	118	
Handel der EWG-Mitgliedstaaten nach Produktionsbereichen	1969	5	118	Commerce des pays de la CEE par branches de production
	1968	11	106	
	1967	8	140	
	1967	2	132	
Anteil der EWG und des Hauptpartners Extra-EWG am Handel der einzelnen Länder	1969	2	80	Part de la CEE et du principal partenaire extra-CEE dans le commerce de chaque pays
	1967	10	114	
Außenhandel der EWG mit landwirtschaftlichen Erzeugnissen:				Commerce extérieur des produits agricoles de la CEE:
A: Gesamtüberblick der Entwicklung 1965 bis 1968	1969	5	130	A: Résumé de l'évolution 1965-1968
Gesamtüberblick der Entwicklung 1964 bis 1967	1968	8	88	Résumé de l'évolution 1964-1967
Gesamtüberblick der Entwicklung 1963 bis 1966	1968	3	92	Résumé de l'évolution 1963-1966
Gesamtüberblick der Entwicklung 1958, 1960, 1963-1966	1967	7	96	Résumé de l'évolution 1958, 1960, 1963-1966
B: Wichtige Warenkategorien	1969	5	142	B: Principales catégories de produits
	1969	4	72	
	1969	1	94	
	1968	8	100	
	1968	6	104	
	1968	3	104	
	1967	7	98	
	1967	3	96	
C: Erzeugnisse, die den Gemeinschaftlichen Agrarverordnungen unterliegen	1969	5	144	C: Produits soumis aux règlements de la politique agricole commune
	1969	4	74	
	1968	12	84	
	1968	8	102	
	1968	6	106	
	1968	3	112	
	1967	7	99	
	1967	3	99	
Ausfuhr wichtiger Grundstoffe	1967	10	116	Exportations des principaux produits de base
Entwicklung der Ausfuhr der Drittländer nach der EWG und den übrigen Ländern der Welt	1969	11	90	Evolution des exportations des pays tiers vers la CEE et vers le reste du monde
	1968	8	110	
	1967	10	122	
Entwicklung des EWG-Handels mit den wichtigsten Partnern Extra-EWG	1969	2	82	Evolution du commerce de la CEE avec ses principaux partenaires extra-CEE
	1968	3	140	
Entwicklung des Handels der Mitgliedstaaten Intra- und Extra-EWG nach Kumulierten Vierteljahresergebnissen	1969	3	98	Evolution du commerce intra et extra-CEE des Etats membres par résultats trimestriels cumulés
	1968	11	88	
Handel der EG nach Kapiteln und Abschnitten des Brüsseler Zolltarifs . . . . .	1969	3	82	Commerce des CE par chapitres et sections de la Nomenclature Douanière de Bruxelles

<sup>1)</sup> Für die vor 1963 erschienenen Übersichten siehe Heft 12-63, Seite 101.  
Für die vor 1965 erschienenen Übersichten siehe Heft 12-65, Seite 125.  
Für die vor 1966 erschienenen Übersichten siehe Heft 12-66, Seite 86.

<sup>1)</sup> Pour les tableaux parus avant 1963, voir n° 12-1963, page 101.  
Pour les tableaux parus avant 1965, voir n° 12-1965, page 125.  
Pour les tableaux parus avant 1966, voir n° 12-1966, page 86.

\* Beilage.

\* Supplément.

Publication mensuelle sortie de presse le 15-1-70

**VERÖFFENTLICHUNGEN**

**PUBLICATIONS**

**PUBBLICAZIONI**

**UITGAVEN**

**PUBLICATIONS**

TITEL	TITRE	Preis Einzelnummer Price per issue Prezzo di ogni numero					Prix par numéro Prix annuel abonnement Price annual subscription Prezzo abbonamento annuo						
		DM	Ffr	Lit.	Fl	Fb	DM	Ffr	Lit.	Fl	Fb		
<b>PERIODISCHE VERÖFFENTLICHUNGEN</b>	<b>PUBLICATIONS PÉRIODIQUES</b>												
<b>Allgemeine Statistik</b> (violett) deutsch / französisch / italienisch / niederländisch / englisch 11 Hefte jährlich	<b>Statistiques générales</b> (violett) allemand / français / italien / néerlandais / anglais 11 numéros par an	4,—	5,—	620	3,60	50	44,—	55,—	6 880	40,25	550		
<b>Studien und Erhebungen</b> 4 Hefte jährlich	<b>Études et enquêtes statistiques</b> 4 numéros par an	8,—	10,—	1 250	7,25	100	28,—	35,—	4 370	25,50	350		
<b>Statistische Grundzahlen</b> deutsch, französisch, italienisch, niederländisch, englisch Ausgabe 1969	<b>Statistiques de base</b> allemand, français, italien, néerlandais, anglais édition 1969	4,—	5,—	620	3,60	50	—	—	—	—	—		
<b>Außenhandel: Monatsstatistik</b> (rot) deutsch / französisch 11 Hefte jährlich	<b>Commerce extérieur: Statistique mensuelle</b> (rouge) allemand / français 11 numéros par an	4,—	5,—	620	3,60	50	40,—	50,—	6 250	36,50	500		
<b>Außenhandel: Analytische Übersichten</b> (rot) (Nimexe); vierteljährlich deutsch / französisch Band A — Landwirtschaftliche Erzeugnisse Band B — Mineralische Stoffe Band C — Chemische Erzeugnisse Band D — Kunststoffe, Leder Band E — Holz, Papier, Kork Band F — Spinnstoffe, Schuhe Band G — Steine, Gips, Keramik, Glas Band H — Eisen und Stahl Band I — Unedle Metalle Band J — Maschinen, Apparate Band K — Beförderungsmittel Band L — Präzisionsinstrumente, Optik 12 Bände zu je 4 Heften	<b>Commerce extérieur: Tableaux analytiques</b> (rouge) (Nimexe); publication trimestrielle allemand / français Volume A — Produits agricoles Volume B — Produits minéraux Volume C — Produits chimiques Volume D — Matières plastiques, cuir Volume E — Bois, papier, liège Volume F — Matières textiles, chaussures Volume G — Pierres, plâtre, céramique, verre Volume H — Fonte, fer et acier Volume I — Autres métaux communs Volume J — Machines, appareils Volume K — Matériel de transport Volume L — Instruments de précision, optique les 12 volumes à 4 fascicules chacun	12,—	15,—	1 870	11,—	150	40,—	50,—	6 250	36,50	500		
		6,—	7,50	930	5,40	75	20,—	25,—	3 120	18,—	250		
		12,—	15,—	1 870	11,—	150	40,—	50,—	6 250	36,50	500		
		10,—	12,50	1 560	9,—	125	32,—	40,—	5 000	29,—	400		
		8,—	10,—	1 250	7,25	100	24,—	30,—	3 750	22,—	300		
		12,—	15,—	1 870	11,—	150	40,—	50,—	6 250	36,50	500		
		8,—	10,—	1 250	7,25	100	24,—	30,—	3 750	22,—	300		
		10,—	12,50	1 560	9,—	125	32,—	40,—	5 000	29,—	400		
		10,—	12,50	1 560	9,—	125	32,—	40,—	5 000	29,—	400		
		12,—	15,—	1 870	11,—	150	40,—	50,—	6 250	36,50	500		
		6,—	7,50	930	5,40	75	20,—	25,—	3 120	18,—	250		
		10,—	12,50	1 560	9,—	125	32,—	40,—	5 000	29,—	400		
		12,—	15,—	1 870	11,—	150	40,—	50,—	6 250	36,50	500		
		6,—	7,50	930	5,40	75	20,—	25,—	3 120	18,—	250		
		10,—	12,50	1 560	9,—	125	32,—	40,—	5 000	29,—	400		
		10,—	12,50	1 560	9,—	125	32,—	40,—	5 000	29,—	400		
		—	—	—	—	—	360,—	450,—	56 250	325,—	4 500		
<b>Außenhandel: Einheitliches Länderverzeichnis</b> (rot) deutsch / französisch / italienisch / niederländisch / englisch jährlich	<b>Commerce extérieur: Code géographique commun</b> (rouge) allemand / français / italien / néerlandais / anglais publication annuelle	4,—	5,—	620	3,60	50	—	—	—	—	—		
<b>Außenhandel: Erzeugnisse EGKS</b> (rot) deutsch / französisch / italienisch / niederländisch jährlich bisher erschienen: 1955-1967	<b>Commerce extérieur: Produits CECA</b> (rouge) allemand / français / italien / néerlandais publication annuelle déjà parus: 1955 à 1967	16,—	20,—	2 500	14,50	200	—	—	—	—	—		
<b>Überseeische Assoziierte: Rückblickendes Jahrbuch des Außenhandels der AASM (1959-1966)</b> — Per Land deutsch / französisch / italienisch / niederländisch / englisch Schon erschienen: Tschad, Zentralafrikanische Republik, Gabun, Kongo (Brazzaville), Senegal und Dahome In Vorbereitung für 1969: 9 Hefte	<b>Associés d'outre-mer: Annuaire rétrospectif du Commerce extérieur des États africains et malgache (1959-1966)</b> (vert-olive) par pays allemand / français / italien / néerlandais / anglais déjà parus: Tchad, Centrafrique, Gabon, Congo-Brazzaville, Sénégal et Dahomey 9 numéros à paraître en 1969	8,—	10,—	1 250	7,25	100	—	—	—	—	—		
<b>Überseeische Assoziierte: Memento</b> (olivgrün) deutsch / französisch / italienisch / niederländisch erscheint alle 2 Jahre (Ausgabe 1968)	<b>Associés d'outre-mer: Memento</b> (vert-olive) allemand / français / italien / néerlandais / anglais publication bi-annuelle (édition 1968)	4,—	5,—	620	3,60	50	—	—	—	—	—		
<b>Energiestatistik</b> (rubinfarben) deutsch / französisch / italienisch / niederländisch / englisch vierteljährlich Jahrbuch (im Abonnement eingeschlossen)	<b>Statistiques de l'énergie</b> (rubis) allemand / français / italien / néerlandais / anglais publication trimestrielle annuaire (compris dans l'abonnement)	8,—	10,—	1 250	7,25	100	36,—	45,—	5 620	32,40	450		
		10,—	12,50	1 560	9,—	125	—	—	—	—	—		



**TITOLO**

**TITEL**

**TITLE**

**PUBBLICAZIONI PERIODICHE**

**Statistiche generali** (viola)  
*tedesco / francese / italiano / olandese / inglese*  
11 numeri all'anno

**Studi ed indagini statistiche**  
4 numeri all'anno

**Statistiche generali**  
*tedesco, francese, italiano, olandese, inglese*  
edizione 1969

**Commercio estero: Statistica mensile** (rosso)  
*tedesco / francese*  
11 numeri all'anno

**Commercio estero: Tavole analitiche** (rosso)  
**(Nimexe)**; pubblicazione trimestrale  
*tedesco / francese*

Volume A — prodotti agricoli  
Volume B — prodotti minerali  
Volume C — prodotti chimici  
Volume D — materie plastiche, cuoio  
Volume E — legno, carta, sughero

Volume F — materie tessili, calzature

Volume G — pietre, gesso, ceramica, vetro  
Volume H — ghisa, ferro e acciaio  
Volume I — altri metalli comuni

Volume J — macchine ed apparecchi  
Volume K — materiale da trasporto

Volume L — strumenti di precisione, ottica  
i 12 volumi, di 4 fascicoli ciascuno

**Commercio estero: Codice geografico comune**  
(rosso)  
*tedesco / francese / italiano / olandese / inglese*  
pubblicazione annuale

**Commercio estero: Prodotti CECA** (rosso)  
*tedesco / francese / italiano / olandese*  
pubblicazione annuale  
già pubblicati gli anni 1955-1967

**Associati d'oltremare: Annuario retrospettivo  
del commercio estero dei SAMA (1959-1966) —  
per paese** (verde oliva)  
*tedesco / francese / italiano / olandese / inglese*  
già pubblicati nel 1968: Ciad, Centrafrica, Gabon,  
Congo-Brazzaville, Senegal, Dahomey  
da pubblicare nel 1969: 9 fascicoli

**Associati d'oltremare: Memento** (verde oliva)  
*tedesco / francese / italiano / olandese / inglese*  
pubblicazione biennale (edizione 1968)

**Statistiche dell'energia** (rubino)  
*tedesco / francese / italiano / olandese / inglese*  
pubblicazione trimestrale  
annuario (compreso nell'abbonamento)

**PERIODIEKE UITGAVEN**

**Algemene Statistiek** (paars)  
*Duits / Frans / Italiaans / Nederlands / Engels*  
11 nummers per jaar

**Statistische Studies en Enquêtes**  
4 nummers per jaar

**Basisstatistieken**  
*Duits, Frans, Italiaans, Nederlands, Engels*  
Uitgave 1969

**Buitenlandse Handel: Maandstatistiek** (rood)  
*Duits / Frans*  
11 nummers per jaar

**Buitenlandse Handel: Analytische tabellen** (rood)  
**(Nimexe)**, driemaandelijks  
*Duits / Frans*

Deel A — landbouwprodukten  
Deel B — minerale produkten  
Deel C — chemische produkten  
Deel D — plastische stoffen, leder  
Deel E — hout, papier, kurk

Deel F — textielstoffen, schoeisel

Deel G — steen, gips, keramiek, glas  
Deel H — gietijzer, ijzer en staal  
Deel I — onedele metalen

Deel J — machines en toestellen  
Deel K — vervoermaterieel

Deel L — precisie-instrumenten, optische toe-  
stellen

12 delen van 4 afleveringen, elk

**Buitenlandse Handel: gemeenschappelijke lan-  
denlijst** (rood)  
*Duits / Frans / Italiaans / Nederlands / Engels*  
jaarlijks

**Buitenlandse Handel: Produkten EGKS** (rood)  
*Duits / Frans / Italiaans / Nederlands*  
jaarlijks  
tot dusver verschenen: 1955-1967

**Overzeese Geassocieerden: Retrospectief jaar-  
boek van de buitenlandse handel van de G.A.S.M.**  
(1959-1966) (olijfgroen) per land  
*Duits / Frans / Italiaans / Nederlands / Engels*  
reeds eerder verschenen: Tsjaad, Centraalafri-  
kaanse Republiek, Gabon, Congo-Brazzaville,  
Senegal, Dahomey  
in 1969 zullen nog 9 nummers verschijnen

**Overzeese Geassocieerden: Memento** (olijfgroen)  
*Duits / Frans / Italiaans / Nederlands / Engels*  
tweejarig — Uitgave 1968

**Energiestatistiek** (robijn)  
*Duits / Frans / Italiaans / Nederlands / Engels*  
driemaandelijks  
jaarboek (inbegrepen in het abonnement)

**PERIODICAL PUBLICATIONS**

**General statistics** (purple)  
*German / French / Italian / Dutch / English*  
11 issues per year

**Statistical Studies and Surveys**  
4 issues per year

**Basic Statistics**  
*German, French, Italian, Dutch, English*  
1969 issue

**Foreign Trade: Monthly Statistics** (red)  
*German / French*  
11 issues per year

**Foreign Trade: Analytical Tables** (red) **(Nimexe)**;  
quarterly  
*German / French*

Volume A — Agricultural products  
Volume B — Mineral products  
Volume C — Chemical products  
Volume D — Plastic materials, leather  
Volume E — Wood, paper, cork

Volume F — Textiles, footwear

Volume G — Articles of stone, of plaster, ceramic  
products, glass and glassware

Volume H — Iron and steel, and articles thereof

Volume I — Basemetals

Volume J — Machinery and mechanical ap-  
pliances

Volume K — Transport equipment

Volume L — Precision instruments, optics  
12 volumes of 4 booklets each

**Foreign Trade: Standard Country Classification**  
(red)  
*German / French / Italian / Dutch / English*  
yearly

**Foreign Trade: ECSC products** (red)  
*German / French / Italian / Dutch*  
yearly  
previously published: 1955-1967

**Overseas Associates: Retrospective Yearbook  
of Foreign  
Trade of the AASM by Country** (1959-1966)  
(olive-green)  
*German / French / Italian / Dutch / English*  
already issued: Chad, Centralafrican Republic,  
Gabon, Congo Brazzaville, Senegal, Dahomey  
9 issues in 1969

**Overseas Associates: Memento** (olive-green)  
*German / French / Italian / Dutch / English*  
biannual (1968 issue)

**Energy Statistics** (ruby)  
*German / French / Italian / Dutch / English*  
quarterly  
Yearbook (included in the subscription)



TITOLO	TITEL	TITLE
<p>PUBBLICAZIONI PERIODICHE</p> <p><b>Statistiche dell'Industria (blu)</b> <i>tedesco / francese / italiano / olandese</i> pubblicazione trimestrale annuario (compreso nell'abbonamento)</p> <p><b>Siderurgia (blu)</b> <i>tedesco / francese / italiano / olandese</i> pubblicazione bimestrale annuario 1964, 1966, 1968</p> <p><b>Statistiche sociali (giallo)</b> <i>tedesco / francese / italiano / olandese o tedesco / francese</i> 6 numeri all'anno Annuario (non compreso nell'abbonamento)</p> <p><b>Statistica agraria (verde)</b> <i>tedesco / francese</i> 8-10 numeri all'anno</p> <p><b>Statistica dei trasporti (cremisi)</b> <i>tedesco / francese / italiano / olandese</i> Annuario</p>	<p>PERIODIEKE UITGAVEN</p> <p><b>Industriestatistiek (blauw)</b> <i>Duits / Frans / Italiaans / Nederlands</i> driemaandelijks jaarboek (inbegrepen in het abbonement)</p> <p><b>Ijzer en staal (blauw)</b> <i>Duits / Frans / Italiaans / Nederlands</i> tweemaandelijks jaarboek 1964, 1966, 1968</p> <p><b>Sociale Statistiek (geel)</b> <i>Duits / Frans / Italiaans / Nederlands of Duits / Frans</i> 6 nummers per jaar jaarboek (niet inbegrepen in het abbonement)</p> <p><b>Landbouwstatistiek (groen)</b> <i>Duits / Frans</i> 8-10 nummers per jaar</p> <p><b>Vervoerstatistieken (carmozijn)</b> <i>Duits / Frans / Italiaans / Nederlands</i> jaarboek</p>	<p>PERIODICAL PUBLICATIONS</p> <p><b>Industrial Statistics (blue)</b> <i>German / French / Italian / Dutch</i> quarterly Yearbook (included in the subscription)</p> <p><b>Iron and Steel (blue)</b> <i>German / French / Italian / Dutch</i> bimonthly Yearbook 1964, 1966, 1968</p> <p><b>Social Statistics (yellow)</b> <i>German / French / Italian / Dutch or German / French</i> 6 issues yearly Yearbook (not include in the subscription)</p> <p><b>Agricultural Statistics (green)</b> <i>German / French</i> 8-10 issues yearly</p> <p><b>Transport Statistics (crimson)</b> <i>German / French / Italian / Dutch</i> Yearbook</p>
<p>PUBBLICAZIONI NON PERIODICHE</p> <p><b>Statistiche sociali: Serie speciale « Bilanci familiari » (giallo)</b> <i>tedesco / francese e italiano / olandese</i> 7 numeri, comprendenti ciascuno un testo e delle tabelle ogni numero serie completa</p> <p><b>Nomenclatura delle attività economiche nelle Comunità europee (NACE)</b> Edizione 1969 <i>tedesco / francese e italiano / olandese</i></p> <p><b>Classificazione statistica e tariffaria per il commercio internazionale (CST)</b> <i>tedesco, francese, italiano, olandese</i></p> <p><b>Nomenclatura uniforme delle merci per la statistica dei trasporti (NST) - Edizione 1968</b> <i>tedesco, francese, italiano, olandese</i></p> <p><b>Nomenclatura armonizzata per le statistiche del commercio estero dei paesi della CEE (NIMEXE)</b> Testo integrale - Edizione 1969 <i>tedesco, francese, italiano, olandese</i></p> <p><b>Alcune cifre: Dieci anni di Mercato Comune in tabelle</b> <i>tedesco, francese, italiano, olandese, inglese</i> (edizione francese esaurita)</p>	<p>NIET-PERIODIEKE UITGAVEN</p> <p><b>Sociale Statistiek: bijzondere reeks « Budgetonderzoek » (geel)</b> <i>Duits / Frans en Italiaans / Nederlands</i> 7 nummers met elk een tekstgedeelte en een tabellengedeelte per nummer gehele reeks</p> <p><b>Systematische Bedrijfsindeling in de Europese Gemeenschappen (NACE) - Uitgave 1969</b> <i>Duits / Frans en Italiaans / Nederlands</i></p> <p><b>Classificatie voor statistiek en tarief van de internationale handel (CST)</b> <i>Duits, Frans, Italiaans, Nederlands</i></p> <p><b>Eenvormige goederennomenclatuur voor de vervoerstatistieken (NST) - Uitgave 1968</b> <i>Duits, Frans, Italiaans, Nederlands</i></p> <p><b>Geharmoniseerde nomenclatuur voor de statistieken van de buitenlandse handel van de Lid-Staten van de EEG (NIMEXE)</b> Volledige tekst - Uitgave 1969 <i>Duits, Frans, Italiaans, Nederlands</i></p> <p><b>Enkele cijfers: Tien jaar Gemeenschappelijke Markt</b> <i>Duits, Frans, Italiaans, Nederlands, Engels</i> (Franse uitgave niet meer in voorraad)</p>	<p>NON PERIODICAL PUBLICATIONS</p> <p><b>Social Statistics: Special Series of Economic Accounts (yellow)</b> <i>German / French and Italian / Dutch</i> 7 issues, each containing text and tables per issue whole series</p> <p><b>Nomenclature of Economic Activities in the European Communities (NACE)</b> 1969 issue <i>German / French and Italian / Dutch</i></p> <p><b>Statistical and Tariff Classification for International Trade (CST)</b> <i>German, French, Italian, Dutch</i></p> <p><b>Standard Goods Nomenclature for Transport Statistics (NST) - 1968 issue</b> <i>German, French, Italian, Dutch</i></p> <p><b>Harmonized Nomenclature for the Foreign Trade Statistics of the EEC-Countries (NIMEXE)</b> Full Text - 1969 issue <i>German, French, Italian, Dutch</i></p> <p><b>Selected Figures: The Common Market ten years on:</b> Tables 1958-1967 <i>German, French, Italian, Dutch, English</i> (French edition out of print)</p>



# COMMERCE DES COMMUNAUTÉS EUROPÉENNES

Supplément à la  
Statistique Mensuelle  
du Commerce Extérieur  
1969 - n° 12

## JANVIER-SEPTEMBRE 1969

### Échanges intracommunautaires

La forte reprise du commerce intracommunautaire s'est poursuivie durant les mois d'été de 1969. La valeur des marchandises échangées s'est chiffrée, de juillet à septembre, à env. 8,7 milliards de \$, soit une augmentation de 1,7 milliard de \$ par rapport au mois de référence de l'année précédente.

Pour toute la période sous revue, les échanges ont atteint 26,3 milliards de \$ dépassant ainsi le niveau de l'année précédente de 6 milliards de \$ ou de 30 % respectivement. Il faut remonter au neuf premiers mois de l'année 1960 pour constater un taux d'accroissement aussi fort, taux qui n'a plus été atteint par la suite : comme aujourd'hui, c'étaient alors également les achats et les ventes français et italiens qui, en un an, avaient augmenté le plus. Les taux d'accroissement de ces deux pays dépassent nettement la moyenne C.E. ; à part le facteur d'intégration, ils reflètent, pour la France le net besoin de récupération dû aux événements de mai / juin de l'année passée. Les échanges des Pays-Bas avec leurs partenaires C.E. se sont développés à un rythme plus lent.

### Échanges avec les pays tiers

En valeur, les importations se sont élevées, pour toute la période de référence de 1969, à env. 28,5 milliards de \$, les exportations à presque 28,4 milliards de \$. Durant le troisième trimestre, les ventes ont progressé plus que les achats (+ 80 millions de \$), ce qui a ramené le solde déficitaire de la balance commerciale des C.E. à 170 millions de \$ pour l'ensemble des neuf mois (premier semestre 1969 : déficit de 1/4 de milliard de \$).

En France aussi bien qu'en Italie, la couverture des importations par les exportations a été d'env. 90 % ; de 85 % aux Pays-Bas, c'est l'U.E.B.L. qui accuse le taux de couverture le plus faible (moins de 80 %). Les ventes de la République fédérale d'Allemagne ont dépassé de 2,3 milliards de \$ ses achats d'ordre de 10 milliards de \$.

En un an, les pays du Bénélux ont augmenté leurs importations et leurs exportations à un rythme égal ; l'accroissement de leurs ventes correspond à la moyenne des C.E. (+ 11 %), par contre, celui de leurs achats (+ 12 %) lui est nettement inférieur ( $\varnothing = + 17\%$ ). En ce qui concerne les autres États membres, ce sont les importations qui ont augmenté plus vite que les exportations, en premier lieu celles de la France, qui ne traduisent pas encore les répercussions de la dévaluation du Franc.

### Commerce par origine et destination

Les importations en provenance des **pays industrialisés occidentaux** ont augmenté de 18 % c'est-à-dire plus fortement que celles en provenance des **pays en voie de développement** (+ 15 %). Par contre, les exportations vers ces deux classes de pays se sont développées uniformément au rythme de + 11 %. C'est pour le **Japon** (+ 31 %) et les pays de l'**A.E.L.E.** (+ 19 %) que l'on enregistre les plus grands accroissements des importations. En ce qui concerne les exportations, la **Grèce** vient en tête avec + 14 %. Les Pays-Bas mis à part, tous les États membres ont accru de manière spectaculaire leurs achats au Japon, mais c'est la France qui a augmenté de loin le plus ses importations en provenance des pays de l'A.E.L.E., surtout en provenance du **Royaume-Uni** (+ 29 %).

Analogue au premier semestre, les importations en provenance des **États-Unis** se sont développées de 12 %, les exportations vers ce pays de 2 % seulement : les ventes belgo-luxembourgeoises (- 11 %) et allemandes (- 4 %) ont diminué nettement. Le déficit de la balance commerciale des C.E. vis-à-vis des États-Unis a atteint presque un milliard de \$.

Les achats italiens aux pays en voie de développement se sont fortement accrus (+ 23 %), en premier lieu ceux effectués en **Amérique centrale et du Sud** : pour ce groupe de pays, le taux d'accroissement italien (+ 29 %) n'a été dépassé que de peu par celui atteint pour les achats français (+ 32 %).

Le volume du commerce français avec les **E.A.M.A.** (États africains et malgache associés) n'a connu qu'une augmentation de 9 % ; en revanche, les échanges néerlandais ont accusé des taux d'accroissement de 33 % et de 48 % pour les importations et les exportations respectivement, les achats belgo-luxembourgeois et italiens ainsi que les ventes allemandes ont augmenté de 28 %, 24 % et 32 % respectivement.

Le commerce avec les **pays européens du Bloc oriental** a augmenté de 14 %. Durant les derniers mois, les achats effectués en **URSS** ont connu à nouveau une certaine reprise, les ventes, par contre, une nette diminution. Par rapport au premier trimestre, les taux de l'ensemble des neuf mois passent de - 1 % à 2 % pour les importations et de 50 % à 38 % pour les exportations.

Les importations en provenance de la **République populaire de Chine** ont continué à accroître au rythme observé durant le premier semestre (+ 26 %), les exportations vers ce pays ayant fléchi de plus en plus (- 18 %).

## Commerce des Communautés Européennes

Taux moyens annuels d'accroissement des neuf premiers mois 1958-1969

%

		CE	France	Belg.-Lux.	Pays-Bas	Allemagne (R.F.)	Italie <sup>1)</sup>
<i>Echanges intra-CE</i>	Importations	16,3	19,0	13,2	13,7	17,1	19,3
	Exportations	16,2	18,1	15,4	14,5	15,0	21,0
<i>Commerce extra-CE</i>	Importations	8,2	5,8	8,8	7,5	8,8	10,6
	Exportations	8,6	6,5	6,1	7,0	9,3	12,3

## Commerce par pays

Taux d'accroissement janvier-septembre 1969 / janvier-septembre 1968

%

Groupes de pays et pays	CE	France	Belg./Lux.	Pays-Bas	Allemagne (R.F.)	Italie <sup>1)</sup>
<i>Importations :</i>						
Echanges intra-CE	30	38	28	20	30	32
Commerce extra-CE	17	19	12	12	17	18
Pays industrialisés occidentaux	18	23	12	12	21	16
Etats-Unis	12	12	5	3	15	18
Royaume-Uni	19	29	13	22	15	15
Autres pays de l'AELE	20	27	18	14	22	16
Grèce	14	1	29	24	38	-20
Turquie	9	29	2	25	0	9
Japon	31	38	44	13	34	24
Pays en voie de développement	15	14	14	12	11	23
EAMA	17	9	28	33	12	24
Amérique centrale et du Sud	19	32	-5	11	18	29
Europe orientale	14	26	3	20	17	5
URSS	2	15	-5	21	7	-15
Chine République populaire	26	59	18	4	2	49
<i>Exportations :</i>						
Echanges intra-CE	28	32	29	25	26	31
Commerce extra-CE	11	8	10	11	11	14
Pays industrialisés occidentaux	11	10	10	9	11	14
Etats-Unis	2	6	-11	-1	-4	23
Royaume-Uni	8	0	9	5	19	-4
Autres pays de l'AELE	15	10	28	16	15	10
Grèce	14	15	16	38	15	4
Turquie	4	39	34	22	-14	22
Japon	11	16	32	-1	9	10
Pays en voie de développement	11	9	11	14	11	12
EAMA	15	9	19	48	32	7
Amérique centrale et du Sud	12	12	6	18	10	16
Europe orientale	14	-3	-2	29	17	25
URSS	38	5	4	55	52	67
Chine République populaire	-18	-66	-16	22	-2	2

<sup>1)</sup> Estimations basées sur les huit premiers mois de 1969

## Commerce par classes de produits

Taux d'accroissement janvier-juin 1969 / janvier-juin 1968

%

Classes de produits	Echanges intra-CE	Importations extra-CE	Exportations extra-CE
Alimentation, boissons, tabac	47	9	2
Produits énergétiques	18	10	3
Matières premières	21	14	6
Machines et matériel de transport	34	23	17
Produits chimiques	31	20	14
Articles manufacturés	34	29	10

# HANDEL

## DER EUROPÄISCHEN GEMEINSCHAFTEN

Beilage zur  
Monatsstatistik  
des Außenhandels  
1969 - Nr. 12

### JANUAR-SEPTEMBER 1969

#### Binnenaustausch

Die starke Wiederbelebung des innergemeinschaftlichen Handels hielt auch während der Sommermonate 1969 weiter an. Von Juli bis September wurden Waren im Werte von rd. 8,7 Mrd. \$ ausgetauscht, d.h. für 1,7 Mrd. \$ mehr als in den vorjährigen Vergleichsmonaten.

Im ganzen Berichtszeitraum wurde mit 26,3 Mrd. \$ der Vorjahresstand um 6 Mrd. \$ bzw. 30 % überschritten. Eine ähnlich hohe Zuwachsrate wurde letztmalig — und einmalig — für die ersten neun Monate des Jahres 1960 verzeichnet, wobei sich — wie heute — sowohl die Bezüge als auch die Lieferungen Frankreichs und Italiens binnen Jahresfrist am stärksten entwickelt hatten. In den überdurchschnittlich hohen Zuwachsraten beider Länder spiegelt sich im Falle Frankreichs neben dem fortschreitenden Integrierungsfaktor auch der durch die Mai/Juni-Ereignisse des letzten Jahres bedingte große Nachholbedarf wider. Relativ schwächer entwickelt hat sich der Austausch der Niederlande mit ihren EG-Partnern.

#### Handel mit dritten Ländern

Der Wert der Einfuhren betrug — während der ersten neun Monate 1969 — rd. 28,5 Mrd. \$, der Ausfuhren knapp 28,4 Mrd. \$. Während des dritten Vierteljahres entwickelten sich die Verkäufe stärker als die Käufe (+ 80 Mio. \$), das Defizit der EG-Handelsbilanz — 1/4 Mrd. \$ während des ersten Halbjahres 1969 — ging für den ganzen Berichtszeitraum auf 170 Mio. \$ zurück. Die französischen und italienischen Einfuhren wurden zu rd. 90 % durch die Ausfuhren gedeckt, die niederländischen zu rd. 85 %, mit weniger als 80 % am schwächsten die belgisch-luxemburgischen. Bei Käufen im Werte von 10 Mrd. \$ überwogen die deutschen Verkäufe nach dritten Ländern mit knapp 2,3 Mrd. \$.

Binnen Jahresfrist haben die Benelux-Staaten ihre Käufe sowohl als ihre Verkäufe gleich stark entwickelt; hierbei entspricht die Zunahme ihrer Exporte dem EG-Durchschnitt (+ 11 %), die ihrer Importe verbleibt mit 12 % wesentlich darunter (+ 17 %). Die Einfuhren der übrigen Mitgliedstaaten entwickelten sich stärker als ihre Ausfuhren, in erster Linie diejenigen Frankreichs, d.h. die Auswirkungen der Franc-Abwertung sind noch nicht sichtbar.

#### Handel nach Ursprung und Bestimmung

Mit einer Zunahme von 18 % haben sich die Käufe in den **westlichen Industrieländern** stärker erhöht als die Importe aus den **Entwicklungsländern** (+ 15 %); die Exporte nahmen gleichmäßig zu (je + 11 %). Innerhalb der ersten Länderklasse ergeben sich die größten Zuwachsraten, einführseitig für **Japan** (+ 31 %) und die **EFTA-Länder** (+ 19 %), ausfuhrseitig für **Griechenland** (+ 14 %). Mit Ausnahme der Niederlande haben alle Mitgliedstaaten ihre Käufe in Japan wesentlich erweitert. Frankreich vergrößerte seine Importe aus den EFTA-Ländern, besonders aus dem **Vereinigten Königreich** (+ 29 %).

Im Handel mit den **Vereinigten Staaten** entwickelten sich, wie bereits im ersten Halbjahr, die Einfuhren um 12 %, die Ausfuhren — bei rückläufigen belgisch-luxemburgischen (— 11 %) und deutschen Verkäufen (— 4 %) — um nur 2 %; das Defizit in der EG-Handelsbilanz beträgt fast eine Mrd. \$.

Wesentlich zugenommen haben die italienischen Käufe in den Entwicklungsländern (+ 23 %), vor allem in **Mittel- und Südamerika**, wo sie mit + 29 % nur wenig unter der französischen Zuwachsrate (+ 32 %) verbleiben. Der nur 9 %igen Ausweitung des französischen Handels mit den **AASM** (Assoziierte afrikanische Staaten und Madagaskar) steht die starke Ausweitung des niederländischen Handels (Einfuhr + 33 %; Ausfuhr + 48 %), der belgisch-luxemburgischen (+ 28 %) und italienischen Käufe (+ 24 %) sowie der deutschen Verkäufe (+ 32 %) gegenüber.

Im Verkehr mit den **europäischen Ostblockstaaten** stieg das Handelsvolumen um 14 %. Innerhalb der letzten Monate belebten sich erneut die Käufe in der **Sowjetunion**, die Verkäufe nach diesem Lande hingegen schrumpften. Im Vergleich zum ersten Halbjahr änderten sich die Entwicklungsraten: einführseitig von — 1 % auf 2 %, ausfuhrseitig von 50 % auf 38 %.

Die Einfuhren aus der **Volksrepublik China** stiegen gleichbleibend weiter (+ 26 %) bei zunehmendem Rückgang (— 18 %) der Ausfuhren.

## Handel der Europäischen Gemeinschaften

Durchschnittliche Zuwachsraten der ersten neun Monate 1958-1969

%

		EG	Frankr.	Belg./ Lux.	Niederl.	Deutschl. (BR)	Italien <sup>1)</sup>
<i>Binnenaustausch</i>	Einfuhr	16,3	19,0	13,2	13,7	17,1	19,3
	Ausfuhr	16,2	18,1	15,4	14,5	15,0	21,0
<i>Handel Extra-EG</i>	Einfuhr	8,2	5,8	8,8	7,5	8,8	10,6
	Ausfuhr	8,6	6,5	6,1	7,0	9,3	12,3

## Handel nach Ländern

Zuwachsraten Januar-September 1969 / Januar-September 1968

%

Ländergruppen, Länder	EG	Frankr.	Belg./ Lux.	Niederl.	Deutschl. (BR)	Italien <sup>1)</sup>
<i>Einfuhr:</i>						
Binnenaustausch . . . . .	30	38	28	20	30	32
Extra-EG . . . . .	17	19	12	12	17	18
Westliche Industrieländer . . . . .	18	23	12	12	21	16
Vereinigte Staaten . . . . .	12	12	5	3	15	18
Vereinigtes Königreich . . . . .	19	29	13	22	15	15
Andere EFTA-Länder . . . . .	20	27	18	14	22	16
Griechenland . . . . .	14	1	29	24	38	-20
Türkei . . . . .	9	29	2	25	0	9
Japan . . . . .	31	38	44	13	34	24
Entwicklungsländer . . . . .	15	14	14	12	11	23
AASM (Assoz. afr. St. u. Madagaskar)	17	9	28	33	12	24
Mittel- und Südamerika . . . . .	19	32	- 5	11	18	29
Osteuropa . . . . .	14	26	3	20	17	5
Sowjetunion . . . . .	2	15	- 5	21	7	-15
Volksrepublik China . . . . .	26	59	18	4	2	49
<i>Ausfuhr:</i>						
Binnenaustausch . . . . .	28	32	29	25	26	31
Extra-EG . . . . .	11	8	10	11	11	14
Westliche Industrieländer . . . . .	11	10	10	9	11	14
Vereinigte Staaten . . . . .	2	6	-11	- 1	- 4	23
Vereinigtes Königreich . . . . .	8	0	9	5	19	- 4
Andere EFTA-Länder . . . . .	15	10	28	16	15	10
Griechenland . . . . .	14	15	16	38	15	4
Türkei . . . . .	4	39	34	22	-14	22
Japan . . . . .	11	16	32	- 1	9	10
Entwicklungsländer . . . . .	11	9	11	14	11	12
AASM (Assoz. afr. St. u. Madagaskar)	15	9	19	48	32	7
Mittel- und Südamerika . . . . .	12	12	6	18	10	16
Osteuropa . . . . .	14	- 3	- 2	29	17	25
Sowjetunion . . . . .	38	5	4	55	52	67
Volksrepublik China . . . . .	-18	-66	-16	22	- 2	2

<sup>1)</sup> Auf Basis der ersten acht Monate 1969 geschätzte Angaben

## Handel nach Warenklassen

Zuwachsraten Januar-Juni 1969 / Januar-Juni 1968

%

Warenklassen	Binnenaustausch	Einfuhr Extra-EG	Ausfuhr Extra-EG
Nahrungs- und Genußmittel . . . . .	47	9	2
Mineralische Brennstoffe . . . . .	18	10	3
Rohstoffe . . . . .	21	14	6
Maschinen und Fahrzeuge . . . . .	34	23	17
Chemische Erzeugnisse . . . . .	31	20	14
Bearbeitete Waren . . . . .	34	29	10



**STATISTISCHES AMT DER EUROPÄISCHEN GEMEINSCHAFTEN  
OFFICE STATISTIQUE DES COMMUNAUTÉS EUROPÉENNES  
ISTITUTO STATISTICO DELLE COMUNITÀ EUROPEE  
BUREAU VOOR DE STATISTIEK DER EUROPESE GEMEENSCHAPPEN  
STATISTICAL OFFICE OF THE EUROPEAN COMMUNITIES**

- R. Dumas**    **Generaldirektor / Directeur général / Direttore Generale / Directeur-Generaal / Director General**
- E. Hentgen**    **Assistent / Assistant / Assistente / Assistent / Assistant**
- Direktoren / Directeurs / Direttori / Directeuren / Directors:**
- V. Paretti**    **Allgemeine Statistik und Statistik der assoziierten Staaten / Statistiques générales et statistiques des Etats associés / Statistica Generale e statistiche degli Stati associati / Algemene Statistiek en Statistiek van de geassocieerde Staten / General Statistics and Statistics on the associated States**
- C. Legrand**    **Energiestatistik / Statistiques de l'énergie / Statistiche dell'Energia / Energiestatistiek / Energy Statistics**
- S. Ronchetti**    **Handels- und Verkehrsstatistik / Statistiques du commerce et des transports / Statistica del Commercio e dei Trasporti / Statistieken van de Handel en Vervoer / Trade and Transports Statistics**
- F. Grotius**    **Industrie- und Handwerksstatistik / Statistiques industrielles et artisanales / Statistica dell'Industria e dell'Artigianato / Industrie- en Ambachtsstatistiek / Industrial and Craft Statistics**
- P. Gavanier**    **Sozialstatistik / Statistiques sociales / Statistica Sociale / Sociale Statistiek / Social Statistics**
- S. Louwes**    **Agrarstatistik / Statistiques agricoles / Statistica Agraria / Landbouwstatistiek / Agricultural statistics**

Diese Veröffentlichung kann zum Einzelpreis von DM 4,— oder zum Jahresabonnementspreis von DM 40,— durch die nachstehend aufgeführten Vertriebsstellen bezogen werden:

Cette publication est vendue, par numéro, au prix de Ffr 5,— ou Fb 50,— ou par abonnement annuel au prix de Ffr 50,— ou Fb 500,—. S'adresser aux bureaux de vente et d'abonnements indiqués ci-dessous :

Questa pubblicazione è in vendita al prezzo di Lit. 620,— il numero o di Lit. 6.250,— per l'abbonamento annuale. Ogni richiesta va rivolta agli uffici di vendita e di abbonamento seguenti :

Deze publikatie kost Fl. 3,60 resp. Fb 50,— per nummer of Fl. 36,50 resp. Fb 500,— per jaarabonnement en is verkrijgbaar bij onderstaande verkoop- en abonnementskantoren :

This publication is delivered by the following sales agents at the price of : single copies : Fb 50,—, annual subscription : Fb 500,— :

**DEUTSCHLAND (B.R.)** BUNDESANZEIGER, Postfach - Köln 1 — Fernschreiber: Anzeiger Bonn 08.882.595, Postscheckkonto: 83.400 Köln

**FRANCE** SERVICE DE VENTE EN FRANCE DES PUBLICATIONS DES COMMUNAUTÉS EUROPÉENNES - 26, rue Desaix, Paris 15<sup>e</sup> — Compte courant postal : Paris 23-96

**ITALIA** LIBRERIA DELLO STATO - Piazza G. Verdi, 10 — Roma - ccp : 1/2640  
Agenzie : ROMA — Via del Tritone, 61/A e 61/B e Via XX Settembre (Palazzo Ministero delle Finanze) - MILANO — Galleria Vittorio Emanuele, 3 - FIRENZE — Via Cavour, 46/R - NAPOLI — Via Chiaia, 5 - GENOVA — Via XII Ottobre, 172

**NEDERLAND** STAATSDRUKKERIJ- EN UITGEVERIJBEDRIJF — Christoffel Plantijnstraat, 's-Gravenhage, Postgirorekening : 42 53 00

**BELGIË-BELGIQUE** BELGISCH STAATSBLOED — Leuvense weg 40 - Brussel - PCR : 50-80  
MONITEUR BELGE — 40, rue de Louvain - Bruxelles - CCP : 50-80

**LUXEMBOURG** OFFICE DES VENTES DES PUBLICATIONS DES COMMUNAUTÉS EUROPÉENNES — 37, rue Glesener - Luxembourg (Gare), Case postale 1003  
CCP : 191-90, compte courant bancaire : Banque Internationale du Luxembourg R 101|6830

**GREAT BRITAIN AND COMMONWEALTH** H.M. STATIONERY OFFICE — P.O. Box 569 - London S.E. 1

#### **ANDERE LÄNDER-AUTRES PAYS-ALTRI PAESI-ANDERE LANDEN-OTHER COUNTRIES**

VERTRIEBSSTELLE DER VERÖFFENTLICHUNGEN DER EUROPÄISCHEN GEMEINSCHAFTEN

OFFICE DES VENTES DES PUBLICATIONS DES COMMUNAUTÉS EUROPÉENNES

UFFICIO VENDITE DELLE PUBBLICAZIONI DELLE COMUNITÀ EUROPEE

VERKOOPBUREAU VAN DE PUBLIKATIES DER EUROPESE GEMEENSCHAPPEN

SALES OFFICE FOR PUBLICATIONS OF THE EUROPEAN COMMUNITIES

**Luxembourg (Gare), Case postale 1003**

AMT FOR AMTLICHE VERÖFFENTLICHUNGEN DER EUROPÄISCHEN GEMEINSCHAFTEN  
OFFICE DES PUBLICATIONS OFFICIELLES DES COMMUNAUTÉS EUROPÉENNES  
UFFICIO DELLE PUBBLICAZIONI UFFICIALI DELLE COMUNITÀ EUROPEE  
BUREAU VOOR OFFICIELE PUBLIKATIES DER EUROPESE GEMEENSCHAPPEN  
OFFICE FOR OFFICIAL PUBLICATIONS OF THE EUROPEAN COMMUNITIES

CAAR690125AC