



UDENRIGSHANDEL
AUSSENHANDEL
FOREIGN TRADE
COMMERCE EXTERIEUR
COMMERCIO ESTERO
BUITENLANDSE HANDEL

MÅNEDS STATISTIK
MONATSSTATISTIK
MONTHLY STATISTICS
STATISTIQUE MENSUELLE
STATISTICA MENSILE
MAANDSTATISTIEK

DE EUROPÆISKE FÆLLESSKABERS
STATISTISKE KONTOR

Adresser

Luxembourg 1, Centre Européen - Kirchberg, Postboks 1907 — Tlf. 47941

1040 Bryssel, Bâtiment Berlaymont, 200, rue de la Loi (Forbindelseskontor) — Tlf. 735 80 40

STATISTISCHES AMT
DER EUROPÄISCHEN GEMEINSCHAFT

Anschriften

Luxemburg, Centre Européen - Kirchberg, Postfach 1907 — Tel. 47941

1040 Brüssel, Bâtiment Berlaymont, 200, rue de la Loi (Verbindungsbüro) — Tel. 735 80 40

STATISTICAL OFFICE
OF THE EUROPEAN COMMUNITIES

Addresses

Luxembourg, Centre Européen - Kirchberg, P.O.Box 1907 — Tel. 47941

1040 Brussels, Bâtiment Berlaymont, 200, rue de la Loi (Liaison Office) — Tel. 735 80 40

OFFICE STATISTIQUE
DES COMMUNAUTÉS EUROPÉENNES

Adresses

Luxembourg, Centre Européen - Kirchberg, Boîte postale 1907 — Tél. 47941

1040 Bruxelles, Bâtiment Berlaymont, 200, rue de la Loi (Bureau de liaison) — Tél. 735 80 40

ISTITUTO STATISTICO
DELLE COMUNITÀ EUROPEE

Indirizzi

Lussemburgo, Centre Européen - Kirchberg, Casella postale 1907 — Tel. 47941

1040 Bruxelles, Bâtiment Berlaymont, 200, rue de la Loi (Ufficio di collegamento) — Tel. 735 80 40

BUREAU VOOR DE STATISTIEK
DER EUROPESE GEMEENSCHAPPEN

Adressen

Luxemburg, Centre Européen - Kirchberg, Postbus 1907 — Tel. 47941

1040 Brussel, Bâtiment Berlaymont, Wetstraat 200 (Verbindingsbureau) — Tel. 735 80 40

UDENRIGSHANDEL

AUSSENHANDEL

FOREIGN TRADE

COMMERCE EXTERIEUR

COMMERCIO ESTERO

BUITENLANDSE HANDEL

7/1974

Månedsstatistik

Monatsstatistik

Monthly statistics

Statistique mensuelle

Statistica mensile

Maandstatistiek

Indholdsgengivelse kun tilladt med angivelse af kilde

Inhaltswiedergabe nur mit Quellennachweis gestattet

Reproduction of the contents of this publication is subject to acknowledgement of the source

La reproduction des données est subordonnée à l'indication de la source

La riproduzione del contenuto è subordinata alla citazione della fonte

Het overnemen van gegevens is toegestaan mits met duidelijke bronvermelding

Den »Månedlige Udenrigshandelsstatistik« har til formål at give hurtig oplysning om den kortfristede udvikling af EF-landenes udenrigshandel samt om EF's handelsmæssige stilling over for konkurrenter i handelen med tredjelande. Den foreliggende publikation bringer derfor i første række oplysninger om forskellige typer af samlede tal til sammenligning af på hinanden følgende perioder, dels opdelt efter oprindelseslande (for Benelux-staterne efter afsendelsesland og for Storbritannien efter konsignationsland) og bestemmelsesland (for Storbritannien efter konsignationsland), dels efter varer eller efter landrområder og varekategorier. For en detaljeret undersøgelse efter varer og lande henvises læseren til den »Analytiske oversigt over udenrigshandelen«, der udkommer årligt.

Fra hæfte 5-1973 offentliggøres kun måneds- og kvartalsresultater. Årsresultater vil blive offentliggjort i særlige årbøger eller i tillæg til månedshæfterne.

Generelt er værdiangivelser vedrørende specialhandelen for vareindførsels vedkommende angivet i cif-priser, og for vareudførslen i fob-priser. For EF-landene er guldhandelen ikke medtaget.

I overensstemmelse med »Landefortegnelsen« er landene ordnet efter kontinenter og geografisk beliggenhed, tilnærmelsesvis i rækkefølgen vest-øst, nord-syd. Den fuldstændige tekst til denne fortegnelse udkommer en gang årligt på de seks fællesmarkedssprog som bilag til denne publikation. Såfremt intet andet er nævnt, betegner »EF« de ni fællesmarkedslande. Opdelingen i områder svarer til 1973 - udgaven af landefortegnelsen.

Varerne er klassificeret ifølge »International varefortegnelse for udenrigshandelen« (CST), der er udkommet på fire fællesskabssprog.

Statistik vedrørende forbundsrepublikken Tysklands udenrigshandel omfatter også Vestberlin. Handelen med Den tyske demokratiske Republik og Østberlin er ikke medregnet.

Fra den 1. januar 1971 er oplysninger om Nederlandenes indførsel fra BLØU (Belgisk-Luxembourgiske Økonomiske Union) udarbejdet på basis af de tilsvarende oplysninger om BLØUs udførsel til Nederlandene og omvendt. Der er anvendt en kurs svarende til 1 000 BF = 72,40 HFL. Fra den 17. september 1973 er kursen 1 000 BF = 68,95 HFL.

Tegn og forkortelser

0	Nul
0 ⁺	Mindre end det halve af den anvendte enhed
0,0 ⁺	Mindre end det halve af den sidst anvendte decimal
:	Oplysning foreligger ikke
Ø	Gennemsnit pr. måned
*	Skønmæssigt angivet af Eurostat
r	Korrigerende tal
Mio	Million
Mrd	Milliard
kWh	Kilowatttime
UA/UC	Regningsenhed for De europæiske Fællesskaber = 0,888671 gram finguld
\$	US-dollars
EC-CE	De europæiske Fællesskaber
EUR-6	De seks oprindelige EF-medlemsstater i alt
EUR-9	EF-medlemsstaterne i alt
Belg.-Lux.	BLØU — Belgisk-Luxembourgiske Økonomiske Union
EUROSTAT	De europæiske Fællesskabers Statistiske Kontor
CST	International varefortegnelse for udenrigshandelen
G	Generalhandel
N	Eksport af nationalt producerede varer
NS	Ikke betydende værdi

Side	Tabel
I	Forord, tegn og forkortelser
IV	Fælles landefortegnelse
VI	Fodnoter og specialtabeller offentliggjort i tidligere hæfter

GRAFISK FREMSTILLING

1	EF-landenes indbyrdes samhandel
2	EF's handel fordelt efter oprindelses- og bestemmelsesland

DE EUROPÆISKE FÆLLESSKABERS HANDEL (EF)

	1	Summariske tal for handelen fordelt på lande:
4		Kvartalsoplysninger: import, eksport, handelsbalance
5		Månedsoplysninger: Import
6		Eksport
7		Handelsbalance
	2	Summariske tal for handelen fordelt på varer:
		EF total
		De enkelte medlemslande
	3	Indeks:
8		Kvantumindeks
9		Indeks for endhedsværdier, bytteforholdet og forholdet mellem kvantumindekset for importen og eksporten
	4	Udviklingen i handelen intra- og extra-EF
10		Intra-EF (EUR-9)
11		Extra-EF (EUR-9)
12		Handelsbalance (EUR-9)
13		Intra- og extra-EF (EUR-6)
14		Intra-EF handel fordelt på medlemslandene

Side	Tabel
	5 Udviklingen i handelen med de vigtigste landeområder:
18	Lande i klasse 1
19	EFTA
20	USA
21	Lande i klasse 2
22	EAMA
23	Ikke associerede afrikanske lande i klasse 2
24	Mellem- og Sydamerika
25	Vestasien
26	Andre lande i klasse 2 (Det fjerne Østen)
27	Østeuropa
	6 Handelen fordelt på oprindelseslande og bestemmelseslande:
	Akkumulerede tal
	Månedstal
	7 Udviklingen i handelen fordelt på varegrupper:
28	0,1: Nærings- og nydelsesmidler
30	3: Brændselsstoffer
32	2,4: Råstoffer
34	7: Maskiner og transportmidler
36	5,6,8: Andre industriprodukter
38	5: Kemiske produkter
40	6: Bearbejdede varer fordelt efter materialets art
42	8: Forskellige bearbejdede varer
	8 Handelen fordelt på varer, månedstal
	 TREDJELANDENES HANDEL
44	9 Udviklingen i de vigtigste tredjelandes samlede handel og handel med EF (EUR-9)
	 SPECIALTABELLER
	De i tidligere hæfter offentliggjorte specialtabeller er anført i fortegnelsen på side VI
48	 OMREGNINGSKURSER

Fælles landefortegnelse 1974

Lande Zoner

EUROPA

De europæiske Fællesskaber

001	001	Frankrig
002	001	Belgien-Luxembourg
003	001	Holland
004	001	Forbundsrepublikken Tyskland (herunder Vestberlin)
005	001	Italien (herunder San Marino)
006	001	Storbritannien og Nordirland (U.K.)
007	001	Irland
008	001	Danmark

Øvrige Europa

024	111	Island
025	112	Færøerne
028	111	Norge
030	111	Sverige
032	112	Finland
036	111	Schweiz
038	111	Østrig
040	111	Portugal
042	112	Spanien
043	112	Andorra
044	112	Gibraltar
045	112	Vatikanstaten
046	112	Malta (inkl. Gozo og Comino)
048	112	Jugoslavien
050	112	Grækenland
052	112	Tyrkiet
056	331	Sovjetunionen
058	331	Den tyske demokratiske Republik og Østberlin
060	331	Polen
062	331	Tjekkoslaviet
064	331	Ungarn
066	331	Rumænien
068	331	Bulgarien
070	331	Albanien

AFRIKA

201	231	Spansk Nordafrika: Ceuta, Melilla, Provinsen Spansk Sahara
202	231	De kanariske Øer
204	225	. Marokko (inkl. Ifni)
208	231	Algeriet
212	225	. Tunesien
216	231	Libyen
220	231	Ægypten
224	231	Sudan
228	221	. Mauritania
232	221	. Mali
236	221	. Øvre Volta
240	221	. Niger
244	221	. Tchad
247	231	Kapverdiske Øer
248	221	. Senegal
252	231	Gambia
257	231	Portugisisk Guinea
260	231	Guinea
264	231	Sierra Leone
268	231	Liberia
272	221	. Eifenbenskysten
276	231	Ghana
280	221	. Togo
284	221	. Dahomey
288	231	Nigeria
302	221	. Cameroun
306	221	. Centralafrikanske Republik
310	231	Ækvatorial Guinea
311	231	São Tomé og Príncipe
314	221	. Gabon
318	221	. Congo (Brazzaville)
322	221	. Zaire (tidl. Congo, Kinshasa)
324	221	. Rwanda
328	221	. Burundi
329	224	. St. Helena (inkl. Ascension, Gough, Tristan da Cunha)
330	231	Angola (inkl. Cabinda)
334	231	Etiopien
338	223	. Afar og Issa, Det franske Territorium
342	221	. Somalia
346	225	. Kenya

Lande Zoner

350	225	. Uganda
352	225	. Tanzania (Tanganyika, Zanzibar, Pemba)
355	224	. Seychellerne (inkl. Amirantøerne)
357	224	. Britiske områder i det indiske Ocean, Tschagos-øerne, Desrochesøerne
366	231	Moçambique
370	221	. Madagaskar
372	222	. Reunion
373	224	. Mauritius
376	223	. Comorerne
378	231	Zambia (tidl. Nordrhodesia)
382	231	Rhodesia (tidl. Sydrhodesia)
386	231	Malawi (tidl. Nyassaland)
390	199	Den Sydafrikanske Republik (inkl. Sydvestafrika)
391	231	Botswana
393	231	Swaziland
395	231	Lesotho

AMERIKA

400	115	Amerikas Forenede Stater (inkl. Porto Rico)
404	115	Canada (inkl. New Foundland)
406	222	. Grønland
408	223	. St. Pierre og Miquelon
412	241	Mexico
413	224	. Bermudaøerne
416	241	Guatemala
421	224	. Britisk Honduras
424	241	Honduras
428	241	El Salvador
432	241	Nicaragua
436	241	Costa Rica
440	241	Panama
444	241	Panama-Kanalzonen
448	241	Cuba
452	241	Haiti
453	224	. Bahamaøerne
454	224	. Turks- og Caicosøerne
456	241	Den Dominikanske Republik
457	241	Amerikanske Jomfruøer
458	222	. Guadeloupe
462	222	. Martinique
463	224	. Caymanøerne
464	241	Jamaica
469	241	Barbados
470	224	. Vestindien (Vestindiske associerede Stater, Britiske Jomfruøer, Montserrat)
472	241	Trinidad og Tobago
474	223	. Aruba
478	223	. Curaçao
480	241	Colombia
484	241	Venezuela
488	241	Guyana (tidl. brit.)
492	223	. Suriname
496	222	. Fransk Guyana
500	241	Ecuador
504	241	Peru
508	241	Brasilien
512	241	Chile
516	241	Bolivia
520	241	Paraguay
524	241	Uruguay
528	241	Argentina
529	224	. Falklandsøerne

ASIEN

600	251	Cypern
604	251	Libanon
608	251	Syrien
612	251	Irak
616	251	Iran
620	299	Afghanistan
624	251	Israel
628	251	Jordan
632	251	Saudi Arabien
636	251	Kuwait
640	251	Bahrein
644	251	Qatar

Lande Zoner		
645	251	Dubai
646	251	Abu Dhabi
648	251	Sharjah, Ajman, Umm al Qaiwain, Ras al Khaimah, Fujairah
649	251	Oman (tidl. Muscat og Oman)
652	251	Yemen
656	251	Demokratiske Folkerepublik Sydyemen
662	299	Pakistan (tidl. Vestpakistan)
664	299	Indien
666	299	Bangladesh (tidl. Østpakistan)
667	299	Maldiverne
669	299	Sri Lanka (Ceylon)
672	299	Nepal
673	299	Sikkim
675	299	Bhutan
676	299	Burma
680	299	Thailand (Siam)
684	299	Laos
688	399	Nordvietnam
692	299	Sydvietnam
696	299	Cambodia (Khmeriske Republik)
700	299	Indonesien (inkl. Vestirian - tidl. Vest Ny Guinea)
701	299	Malaysia (Malayisk Statsforbund, Sabah, Sarawak)
703	224	. Brunei
704	299	Portugisisk Timor
706	299	Singapore
708	299	Philippinerne
716	399	Den Mongolske Folkerepublik
720	399	Folkerepublikken Kina (herunder Tibet og Manchuriet)
724	399	Nordkorea
728	299	Sydkorea

Lande Zoner		
732	199	Japan
736	299	Taiwan (Formosa)
740	299	Hong Kong
743	299	Macao
AUSTRALIEN OG OCEANIEN		
800	199	Australien, Nordfolkøerne, Cocosøerne
801	299	Ny Guinea (australsk) og Papua
803	299	Nauru
804	199	New Zealand
808	299	Områder i Stillehavet under USA's administration
809	223	. Ny Caledonien og tilhørende områder
811	223	. Wallis og Futuna
812	224	. Britisk Oceanien
813	299	Niue- og Tokelaoøer
815	299	Fiji
816	223	. Ny Hebriderne
817	299	Tonga
819	299	Vest Samoa
821	299	Cookøerne (ekskl. Niue)
822	223	. Fransk Polynesien
FORSKELLIGT		
950	900	Proviantering og bunkering
954	900	Forskelligt, polarområder
958	900	Ubestemt oprindelse
962	900	Frihavne
977	900	Fortroligt

Økonomiske zoner

Forkortelser (De her anførte koder identificerer i Landefortegnelsen landenes placering i de enkelte zoner)

001	MONDE	Samtlige oprindelses- og bestemmelseslande
	INTRA-CE	EF-medlemsstaterne
002	EXTRA-CE	Samtlige lande minus EF-medlemsstaterne
100	CLASSE 1	Lande af klasse 1 (industrialiserede vestlige tredjelande)
111	AELE	Medlemmer af det europæiske Frihandelsområde (EFTA)
112	AUT. EUR. OCCID.	Andre vesteuropæiske lande
115	AMÉRIQUE NORD	Amerikas Forenede Stater og Canada
199	AUT. CLASSE 1	Sydafrikanske Republik, Japan, Australien og New Zealand
200	CLASSE 2	Lande af klasse 2 (udviklingslande)
220	AOM	Samtlige EAMA, DOM, TOM og andre oversøiske områder, associeret med EF
221	EAMA	Associerede afrikanske stater og Madagascar
222	DOM	Oversøiske landsdele af EF
223	TOM	Oversøiske områder, associeret med EF
224	NOUVEAUX TOM	Nye oversøiske områder, associeret med EF
225	AUTRES AOM	Andre oversøiske områder, associeret med EF
231	AUT. AFRIQUE	Andre afrikanske lande
241	AMÉRIQUE C. SUD	Mellem- og Sydamerikanske lande i.a.a.
251	ASIE OCCIDENT.	Vestasiatiske lande
299	AUT. CLASSE 2	Andre lande af klasse 2
300	CLASSE 3	Lande af klasse 3
331	EUROPE ORIENT.	Østeuropæiske lande, inkl. USSR
399	AUT. CLASSE 3	Folkerepublikken Kina, Nordvietnam, Folkerepublikken Mongoliet og Nordkorea
900	DIVERS NON CL.	Øvrige i.a.a.

Tabel	Note	
1	1	- = Merindførelse
	2	Alle oplysninger i denne publikation, der omhandler handelen mellem Vesttyskland (BRD) og EF, omfatter ikke den i denne tabel anførte interzonehandel, dvs. handelen mellem Vesttyskland og Den tyske demokratiske Republik og Østberlin
4	1	- = Merindførelse
	2	På basis af indførelsen
5	1	Se note 2 til tabel 1
7	1	Eksklusive Hollands handel med Belgien/Luxembourg
	2	Månedstallene omfatter ikke fortrolige forsendelser

Specialtabeller

offentliggjort i tidligere hæfter

	År	Nr.
EF-landenes handel fordelt på varegrupper, zoner og efter oprindelseslande og bestemmelseslande	januar-december 1972	1973 5
	januar-marts 1972	1973 1
	januar-juni 1972	1972 10
	januar-september 1972	1972 7
EF-landenes handel fordelt på økonomiske varekategorier og efter zoner	1971	10
	1970	7
EF-landenes handel fordelt efter produktionsgrene	1972	6
	1971	10
EF's andel og vigtigste extra-EF handelspartners andel i handelen med de enkelte lande	1973	11
	1971	7
EF's handel med landbrugsprodukter:		
A: Samlet oversigt over udviklingen fra 1969-1972 Samlet oversigt over udviklingen fra 1967-1970	1973	12
	1972	4
B: De vigtigste varekategorier	1973	12
	1972	4
	1972	7
	1972	6
C: Varer underkastet reglerne for de fælles landbrugsordninger	1972	4
	1972	4
Eksporten af vigtige råvarer	1971	6
	1970	2
Udviklingen i tredjelændenes eksport til EF og til resten af verden	1972	9
	1971	12
	1970	8
Udviklingen i EF's handel med dets vigtigste handelspartnere extra-EF	1970	4
Udviklingen i EF-landenes handel intra- og extra-EF, akkumulerede kvartalstal	1972	4
	1971	3
	1970	5
Udviklingen i EF's handel med de associerede lande	1972	6
	1970	6
EF's handel fordelt efter Bruxelles-nomenklaturens kapitler og afsnit	1972	4
	1970	5

Die „Monatsstatistik des Außenhandels“ dient der möglichst schnellen Berichterstattung über die kurzfristige Entwicklung des Außenhandels der Länder der EG sowie über den Stand der EG im Handel der Drittländer, verglichen zu anderen wichtigen Handelspartnern. Die vorliegende Veröffentlichung bringt daher in erster Linie Vergleiche aufeinanderfolgender Zeiträume für verschiedene Arten von Ingesamtangaben entweder nach Ursprungs- (für die Benelux-Staaten Herkunfts-, Vereinigtes Königreich Versendungs-) und Bestimmungsländern (Vereinigtes Königreich Empfangsländern), nach Waren oder nach Zonen und Warenkategorien. Für ins einzelne gehende Beobachtungen nach Waren und Ländern sei der Leser auf die jährliche Veröffentlichung „Analytische Übersichten des Außenhandels“ verwiesen.

Ab Heft 5-1973 werden nur noch Monats- und Vierteljahresergebnisse ausgewiesen, während Jahreszahlen zukünftig besonderen Jahrbüchern oder Beilagen zum Monatsheft vorbehalten bleiben.

Im allgemeinen werden Wertangaben des Spezialhandels gebracht, mit cif-Einfuhr- und fob-Ausfuhrangaben. Für die Länder der EG ist der Goldverkehr ausgeschlossen.

Die Länder sind gemäß dem „Länderverzeichnis“ nach Erdteilen und geographischer Lage annähernd in der Reihenfolge West-Ost, Nord-Süd angeordnet. Der vollständige Text dieses Verzeichnisses erscheint einmal jährlich als Beilage zu dieser Veröffentlichung in den sechs Sprachen der Gemeinschaft. Wenn nicht ausdrücklich anders vermerkt bedeutet „EG“ die Gemeinschaft zu neun. Die Zusammensetzung der Zonen entspricht dem Stand des Länderverzeichnisses von 1973.

Die Waren sind gemäß dem „Internationalen Warenverzeichnis für den Außenhandel (CST)“ geordnet, das in den vier Sprachen der Gemeinschaft erschienen ist.

Die Statistiken der Bundesrepublik Deutschland schließen das Gebiet von West-Berlin ein. Der Handel mit der Deutschen Demokratischen Republik und Berlin (Ost) ist in den Außenhandelsstatistiken der Bundesrepublik Deutschland nicht erfaßt.

Seit dem 1. Januar 1971 werden die Angaben über die Einfuhr der Niederlande aus der BLWU aufgrund der entsprechenden Angaben über die Ausfuhr der BLWU nach den Niederlanden und umgekehrt aufbereitet, und zwar zum Wechselkurs von 1000 Fb = 72,40 Fl, ab 17.9.73 zum Kurs von 1000 Fb = 68,95 Fl.

Zeichen und Abkürzungen

0	Null (nichts)
0 ⁺	Weniger als die Hälfte der verwendeten Einheit
0,0 ⁺	Weniger als die Hälfte der letzten verwendeten Dezimale
:	Kein Nachweis vorhanden
∅	Monatsdurchschnitt
*	Vom Eurostat vorgenommene Schätzung
r	Berichtigte Angabe
Mio	Million
Mrd	Milliarde
kWh	Kilowattstunde
UA/UC	Rechnungseinheit der Europäischen Gemeinschaften = 0,888671 Gramm Feingold
\$	US-Dollar
EC-CE	Europäische Gemeinschaft
EUR-6	Summe der sechs ursprünglichen Mitgliedstaaten
EUR-9	Summe der Mitgliedstaaten der EG
Belg.-Lux.	BLWU — Belgisch-Luxemburgische Wirtschaftsunion
EUROSTAT	Statistisches Amt der Europäischen Gemeinschaften
CST	Internationales Warenverzeichnis für den Außenhandel
G	Generalhandel
N	Ausfuhr heimischer Waren
NS	Ohne Aussagewert

Inhaltsverzeichnis

Seite	Tabelle
I	Vorbemerkungen, Zeichen und Abkürzungen
IV	Länderverzeichnis
VI	Fußnoten und früher veröffentlichte Sonderübersichten
	GRAPHISCHE DARSTELLUNGEN
1	Warenaustausch der Europäischen Gemeinschaft
2	Handel der EG nach Ursprungs- und Bestimmungsländern
	HANDEL DER EUROPÄISCHEN GEMEINSCHAFT (EG)
	1 Gesamtüberblick des Handels nach Ländern:
4	Vierteljährlich: Einfuhr, Ausfuhr, Handelsbilanz
5	Monatlich: Einfuhr
6	Ausfuhr
7	Handelsbilanz
	2 Gesamtüberblick des Handels nach Waren:
	EG
	Mitgliedstaaten
	3 Indices:
8	Volumenindices
9	Indices der Durchschnittswerte, Terms of Trade und der Volumenverhältnisse
	4 Entwicklung des Handels Intra- und Extra-EG:
10	Intra-EG (EUR-9)
11	Extra-EG (EUR-9)
12	Handelsbilanz (EUR-9)
13	Intra- und Extra-EG (EUR-6)
14	Intra-EG nach Mitgliedstaaten

Seite	Tabelle
	5 Entwicklung des Handels mit den wichtigsten Gebieten:
18	Länder der Klasse 1
19	EFTA
20	Vereinigte Staaten
21	Länder der Klasse 2
22	EAMA
23	Nicht assoziiertes Afrika der Klasse 2
24	Mittel- und Südamerika
25	Westasien
26	Andere Länder der Klasse 2 (Ferner Osten)
27	Osteuropa
	6 Handel nach Ursprung und Bestimmung:
	Jahresteil
	Monatlich
	7 Entwicklung des Handels nach Warenklassen:
28	0,1: Nahrungs- und Genußmittel
30	3: Brennstoffe
32	2,4: Rohstoffe
34	7: Maschinen und Fahrzeuge
36	5,6,8: Andere industrielle Erzeugnisse
38	5: Chemische Erzeugnisse
40	6: Bearbeitete Waren, nach Beschaffenheit gegliedert
42	8: Verschiedene bearbeitete Waren
	8 Handel nach Waren, monatlich
	 HANDEL DER DRITTEN LÄNDER
44	9 Entwicklung des Handels der wichtigsten Drittländer insgesamt und mit der EG (EUR-9)
	 SONDERÜBERSICHTEN
	Die in früheren Heften erschienen Sonderübersichten sind aus dem Verzeichnis Seite VI zu entnehmen
48	 UMRECHNUNGSKURSE

Gemeinsames Länderverzeichnis 1974

Land Zone

EUROPA

Europäische Gemeinschaften

001	001	Frankreich
002	001	Belgien-Luxemburg
003	001	Niederlande
004	001	Bundesrepublik Deutschland (einschl. Berlin West)
005	001	Italien (einschl. San Marino)
006	001	Vereinigtes Königreich
007	001	Irland
008	001	Dänemark

Übriges Europa

024	111	Island
025	112	Färöer
028	111	Norwegen
030	111	Schweden
032	112	Finnland
036	111	Schweiz
038	111	Österreich
040	111	Portugal
042	112	Spanien
043	112	Andorra
044	112	Gibraltar
045	112	Vatikanstadt
046	112	Malta (einschl. Gózo und Comino)
048	112	Jugoslawien
050	112	Griechenland
052	112	Türkei
056	331	Sowjetunion
058	331	Deutsche Demokratische Republik und Berlin (Ost)
060	331	Polen
062	331	Tschechoslowakei
064	331	Ungarn
066	331	Rumänien
068	331	Bulgarien
070	331	Albanien

AFRIKA

201	231	Spanisch-Nord-Afrika: Ceuta, Melilla, Provinz Spanische Sahara
202	231	Kanarische Inseln
204	225	. Marokko (einschl. Ifni)
208	231	Algerien
212	225	. Tunesien
216	231	Libyen
220	231	Ägypten
224	231	Sudan
228	221	. Mauretaniien
232	221	. Mali
236	221	. Obervolta
240	221	. Niger
244	221	. Tschad
247	231	Kapverdische Inseln
248	221	. Senegal
252	231	Gambia
257	231	Portugiesisch-Guinea
260	231	Guinea
264	231	Sierra Leone
268	231	Liberia
272	221	. Elfenbeinküste
276	231	Ghana
280	221	. Togo
284	221	. Dahome
288	231	Nigeria
302	221	. Kamerun
306	221	. Zentralafrikanische Republik
310	231	Äquatorialguinea
311	231	São Tomé und Príncipe
314	221	. Gabun
318	221	. Volksrepublik Kongo (Brazzaville)
322	221	. Saire (ehem. Kongo Kinshasa)
324	221	. Ruanda
328	221	. Burundi
329	224	. St. Helena (einschl. Ascension, Gough, Tristan da Cunha)
330	231	Angola (einschl. Cabinda)
334	231	Äthiopien
338	223	. Französisches Afar- und Issagebiet

Land Zone

342	221	. Somalia
346	225	. Kenia
350	225	. Uganda
352	225	. Tansania (Tanganjika, Sansibar, Pemba)
355	224	. Seychellen (einschl. Amiranteninseln)
357	224	. Britische Gebiete im Indischen Ozean (Tschagos Inseln, Desroches Insel)
366	231	Mosambik
370	221	. Madagaskar
372	222	. Réunion
373	224	. Mauritius
376	223	. Komoren
378	231	Sambia (ehem. Nordrhodesien)
382	231	Rhodesien (ehem. Südrhodesien)
386	231	Malawi (ehem. Njassaland)
390	199	Republik Südafrika (einschl. Südwestafrika)
391	231	Botsuana
393	231	Ngwana (Swasiland)
395	231	Lesotho

AMERIKA

400	115	Vereinigte Staaten von Amerika (einschl. Puerto Rico)
404	115	Kanada (einschl. Neufundland)
406	222	. Grönland
408	223	. St. Pierre und Miquelon
412	241	Mexiko
413	224	. Bermuda
416	241	Guatemala
421	224	. Britisch-Honduras
424	241	Honduras, Republik
428	241	El Salvador
432	241	Nicaragua
436	241	Costa Rica
440	241	Panama
444	241	Panamakanal-Zone
448	241	Kuba
452	241	Haiti
453	224	. Bahamainseln
454	224	. Turks- und Caicosinseln
456	241	Dominikanische Republik
457	241	Amerikanische Jungferninseln
458	222	. Guadeloupe
462	222	. Martinique
463	224	. Caymaninseln
464	241	Jamaika
469	241	Barbados
470	224	. Westindien (Westindische Assoziierte Staaten, Britische Jungferninseln, Montserrat)
472	241	Trinidad und Tobago
474	223	. Aruba
478	223	. Curaçao
480	241	Kolumbien
484	241	Venezuela
488	241	Guyana (ehem. Britisch-)
492	223	. Surinam
496	222	. Französisch-Guayana
500	241	Ecuador
504	241	Peru
508	241	Brasilien
512	241	Chile
516	241	Bolivien
520	241	Paraguay
524	241	Uruguay
528	241	Argentinien
529	224	. Falklandinseln

ASIEN

600	251	Zypern
604	251	Libanon
608	251	Syrien
612	251	Irak
616	251	Iran
620	299	Afghanistan
624	251	Israel
628	251	Jordanien
632	251	Saudi-Arabien
636	251	Kuwait
640	251	Bahrain
644	251	Katar

Gemeinsames Länderverzeichnis 1974

Land	Zone	
645	251	Dubai
646	251	Abu Dhabi
648	251	Sharjah, Ajman, Umm al Qaiwain, Ras al Khaimah, Fujairah
649	251	Oman (ehem. Sultanat Maskat und Oman)
652	251	Jemen
656	251	Südjemen, Demokratische Volksrepublik
662	299	Pakistan (ehem. Westpakistan)
664	299	Indien
666	299	Bangladesh (ehem. Ostpakistan)
667	299	Malediven
669	299	Sri Lanka (Ceylon)
672	299	Nepal
673	299	Sikkim
675	299	Bhutan
676	299	Birma
680	299	Thailand (Siam)
684	299	Laos
688	399	Nordvietnam
692	299	Südvietnam
696	299	Kambodscha (Republik Khmer)
700	299	Indonesien (einschl. West-Irian - ehem. West-Neuguinea)
701	299	Malaysia (Malaiischer Bund, Sabah, Sarawak)
703	224	. Brunei
704	299	Portugiesisch-Timor
706	299	Singapur
708	299	Philippinen
716	399	Mongolische Volksrepublik
720	399	Volksrepublik China (einschl. Tibet, Mandschurei)
724	399	Nordkorea
728	299	Südkorea

Land	Zone	
732	199	Japan
736	299	Taiwan (Formosa)
740	299	Hongkong
743	299	Macau
AUSTRALIEN UND OZEANIEN		
800	199	Australien, Norfolk-Insel, Kokosinseln
801	299	Neuguinea (Australisch-) und Papua
803	299	Nauru
804	199	Neuseeland
808	299	Pazifische Inseln unter Verwaltung der Vereinigten Staaten
809	223	. Neukaledonien und Nebengebiete
811	223	. Wallis und Futuna
812	224	. Britisch-Ozeanien
813	299	Niue- und Tokelau-Inseln
815	299	Fidschi
816	223	. Neue Hebriden
817	299	Tonga
819	299	Westsamoa
821	299	Cookinseln (ausgen. Niue-Insel)
822	223	. Französisch-Polynesien
VERSCHIEDENES		
950	900	Schiffs- und Luftfahrzeugbedarf
954	900	Sonderfälle a.n.g., Polargebiete
958	900	Nicht ermittelte Länder
962	900	Freihäfen
977	900	Vertraulich

Wirtschaftsräume

Abkürzungen

(Die nachstehenden Kennziffern weisen im „Länderverzeichnis“ die Zugehörigkeit der Länder zu den einzelnen Räumen aus)

001	MONDE	Insgesamt der Ursprungs- oder Bestimmungsländer
	INTRA-CE	Mitgliedstaaten der EG (Mutterländer)
002	EXTRA-CE	Insgesamt ausschl. der EG-Mutterländer
100	CLASSE 1	Länder der Klasse 1 (Industrialisierte westliche Drittländer)
111	AELE	Europäische Freihandelsvereinigung (EFTA)
112	AUT. EUR. OCCID.	Andere westeuropäische Länder
115	AMÉRIQUE NORD	Vereinigte Staaten und Kanada
199	AUT. CLASSE 1	Republik Südafrika, Japan, Australischer Bund und Neuseeland
200	CLASSE 2	Länder der Klasse 2 (Entwicklungsländer)
220	AOM	Insgesamt EAMA, DOM, TOM und andere überseeische Assoziierte
221	EAMA	Assoziierte afrikanische Staaten und Madagaskar
222	DOM	Überseeische Departements der EG
223	TOM	Assoziierte überseeische Gebiete der EG
224	NOUVEAUX TOM	Neue assoziierte überseeische Gebiete der EG
225	AUTRES AOM	Andere überseeische Assoziierte
231	AUT. AFRIQUE	Andere afrikanische Länder
241	AMÉRIQUE C. SUD	Länder Mittel- und Südamerikas a.n.g.
251	ASIE OCCIDENT.	Westasiatische Länder
299	AUT. CLASSE 2	Andere Länder der Klasse 2
300	CLASSE 3	Länder der Klasse 3
331	EUROPE ORIENT.	Europäische Ostblockstaaten einschl. Sowjetunion
399	AUT. CLASSE 3	China VR, Nordvietnam, Mongolische VR und Nordkorea
900	DIVERS NON CL.	Verschiedenes a.n.g.

Tabelle	Note	
1	1	- = Einfuhrüberschuß
	2	Alle Angaben dieser Veröffentlichung über den Handel der BR Deutschland und der EG enthalten nicht den in dieser Tabelle aufgeführten Interzonenhandel, d.h. den Handel der BR Deutschland mit der Deutschen Demokratischen Republik und Berlin (Ost)
4	1	- = Einfuhrüberschuß
	2	Auf Basis der Einfuhr
5	1	Siehe Note 2 der Tabelle 1
7	1	Ohne den Handel der Niederlande mit Belgien-Luxemburg
	2	In den Monatszahlen sind vertrauliche Angaben nicht enthalten

Sonderübersichten

in früheren Heften veröffentlicht

	Jahr	Nr.
Handel der Mitgliedstaaten der EG nach Warenklassen, Zonen und nach Ursprung und Bestimmung	Januar-Dezember 1972	1973 5
	Januar-September 1972	1973 1
	Januar-Juni 1972	1972 10
	Januar-März 1972	1972 7
Handel der Mitgliedstaaten der EG nach Wirtschaftskategorien der Erzeugnisse und nach Zonen	1971	10
	1970	7
Handel der Mitgliedstaaten der EG nach Produktionsbereichen	1972	6
	1971	10
Anteil der EG und des Hauptpartners Extra-EG am Handel der einzelnen Länder	1973	11
	1971	7
Handel der EG mit landwirtschaftlichen Erzeugnissen:		
A: Gesamtüberblick der Entwicklung 1969-1972	1973	12
	1972	4
B: Wichtige Warenkategorien	1973	12
	1972	9
C: Erzeugnisse, die den Gemeinschaftlichen Agrarverordnungen unterliegen	1972	7
	1972	6
	1972	4
Ausfuhr wichtiger Grundstoffe	1971	6
	1970	2
Entwicklung der Ausfuhren der Drittländer nach der EG und den übrigen Ländern der Welt	1972	9
	1971	12
	1970	8
Entwicklung des Handels der EG mit den wichtigsten Partnern Extra-EG	1970	4
Entwicklung des Handels der Mitgliedstaaten Intra- und Extra-EG nach kumulierten Vierteljahresergebnissen	1972	4
	1971	3
	1970	5
Entwicklung des Handels der EG mit den Assoziierten	1972	6
	1970	6
Handel der EG nach Kapiteln und Abschnitten des Brüsseler Zolltarifs	1972	4
	1970	5

The "Monthly External Trade Statistics" aim to provide, as quickly as possible, information on the short-term development of the foreign trade of the EC countries and the position of the EC in relation to its competitors in trade with non-Community countries. This publication is therefore based towards comparison between successive periods for different types of overall figures, according to country of origin (dispatching country for the Benelux states, consignor country for the United Kingdom) and of destination (consignee country for the United Kingdom), according to products, or according to zones and categories of products. For a more detailed account according to products and countries the reader should refer to the annual publication "Analytical Tables of External Trade".

Beginning with the May 1973 bulletin, only monthly and quarterly results will be published and annual figures will be reserved for special year books or supplements to the monthly bulletin.

As a general rule, information is given on special trade in shares, cif imports and fob exports. For the countries of the EC, trade in gold is excluded.

The countries are classified according to the "Nomenclature of Countries" by continents, as far as possible according to their geographical position in the West-East, North-South direction. The complete text of this nomenclature is published once a year as a supplement to this publication, in the six Community languages. Unless mentioned otherwise the abbreviation EC denotes the Community of Nine. The division into zones follows the 1973 edition of the "Nomenclature of Countries".

The products are classified according to the Statistics and Tariffs Classification which is published separately in the four Community languages.

The foreign trade statistics for the Federal Republic of Germany include the territory of West Berlin; trade with the German Democratic Republic and the Soviet sector of Berlin is not included.

Since 1 January 1971, information on imports into the Netherlands from the BLEU are based on the relevant statistics on corresponding exports from the BLEU to the Netherlands and vice versa, at the rate of BF 1 000 = Fl 72.40 and from 17 September 1973 at the rate of BF 1 000 = Fl 68.95.

Symbols and Abbreviations used

0	Nil
0 ⁺	Data less than half the unit used
0,0 ⁺	Data less than half the last decimal used
:	No data available
∅	Monthly average
*	Estimate made by Eurostat
r	Revised data
Mio	Million
Mrd	'000 millions
kWh	Kilowatt hour
UA/UC	Unit of account of the European Communities = 0,888671 g of fine gold
\$	US dollar
EC-CE	European Community
EUR-6	Total of the first six member countries of the EC
EUR-9	Total of the member countries of the EC
Belg.-Lux.	BLEU — Belgo-Luxembourg Economic Union
EUROSTAT	Statistical Office of the European Communities
CST	Statistical and Tariff Classification for International Trade
G	General trade
N	Exports of national goods
NS	Not significative

Table of Contents

Page	Table
I	Foreword, symbols and abbreviations used
IV	Common Country Nomenclature
VI	Special tables published in previous issues
	GRAPHICS
1	Intra-Community trade
2	Trade of the EC by countries of origin and destination
	TRADE OF THE EUROPEAN COMMUNITY (EC)
	1 General summary of trade by country:
4	Quarterly data: import, export, trade balance
5	Monthly data: Import
6	Export
7	Trade balance
	2 General summary of trade by commodities:
	EC
	Member countries
	3 Indices:
8	Volume index
9	Index of unit value, terms of trade and ratio of volume
	4 Trends in trade intra and extra EC:
10	Intra EC (EUR-9)
11	Extra EC (EUR-9)
12	Trade balance (EUR-9)
13	Intra EC and extra EC (EUR-6)
14	Intra EC by member countries

Page	Table
	5 Trends in trade with major areas:
18	Class 1 countries
19	EFTA
20	United States
21	Class 2 countries
22	EAMA
23	Africa not affiliated of the class 2
24	Central and South America
25	Western Asia
26	Other class 2 countries (Far East)
27	Eastern Europe
	6 Trade by origins and destinations:
	Cumulative
	Monthly
28	7 Trends in trade by commodity groups
	8 Trade by products, monthly
	TRADE OF NON-COMMUNITY COUNTRIES
44	9 Trends in total trade and trade with the EC (EUR-9) (major countries)
	SPECIAL TABLES
	See list of special tables published in previous issues on page VI
48	RATES OF EXCHANGE

Common Country Nomenclature 1974

Country Zone

EUROPE

European Communities

001	001	France
002	001	Belgium-Luxembourg
003	001	Netherlands
004	001	Germany, Federal Republic of (incl. West Berlin)
005	001	Italy (incl. San Marino)
006	001	United Kingdom
007	001	Ireland
008	001	Denmark

Rest of Europe

024	111	Iceland
025	112	Faroe Islands
028	111	Norway
030	111	Sweden
032	112	Finland
036	111	Switzerland
038	111	Austria
040	111	Portugal
042	112	Spain
043	112	Andorra
044	112	Gibraltar
045	112	Vatican City State
046	112	Malta (incl. Gozo and Comino)
048	112	Yugoslavia
050	112	Greece
052	112	Turkey
056	331	Soviet Union
058	331	German Democratic Republic, Soviet Sector of Berlin
060	331	Poland
062	331	Czechoslovakia
064	331	Hungary
066	331	Romania
068	331	Bulgaria
070	331	Albania

AFRICA

201	231	Spanish North Africa: Ceuta, Melilla, Province of Spanish Sahara
202	231	Canary Islands
204	225	. Morocco (incl. Ifni)
208	231	Algeria
212	225	. Tunisia
216	231	Libya
220	231	Egypt
224	231	Sudan
228	221	. Mauritania
232	221	. Mali
236	221	. Upper Volta
240	221	. Niger
244	221	. Chad
247	231	Cape Verde Islands
248	221	. Senegal
252	231	The Gambia
257	231	Portuguese Guinea
260	231	Guinea
264	231	Sierra Leone
268	231	Liberia
272	221	. Ivory Coast
276	231	Ghana
280	221	. Togo
284	221	. Dahomey
288	231	Nigeria
302	221	. Cameroon
306	221	. Central African Republic
310	231	Equatorial Guinea
311	231	São Tomé and Príncipe
314	221	. Gabon
318	221	. People's Republic of the Congo (Brazzaville)
322	221	. Zaire (formerly Congo Kinshasa)
324	221	. Rwanda
328	221	. Burundi
329	224	. St. Helena (incl. Ascension, Gough, Tristan da Cunha)
330	231	Angola (incl. Cabinda)
334	231	Ethiopia
338	223	. French Territory of the Afars and Issas

Country Zone

342	221	. Somalia
346	225	. Kenya
350	225	. Uganda
352	225	. Tanzania (Tanganyika, Zanzibar, Pemba)
355	224	. Seychelles (incl. Amirante Islands)
357	224	. British Indian Ocean (Chagos Archipelago and Des Roches)
366	231	Mozambique
370	221	. Malagasy
372	222	. Reunion
373	224	. Mauritius
376	223	. Comoro Islands
378	231	Zambia (formerly Northern Rhodesia)
382	231	Rhodesia (formerly Southern Rhodesia)
386	231	Malawi (formerly Nyasaland)
390	199	Republic of South Africa (incl. South-West Africa)
391	231	Botswana
393	231	Ngwana (Swaziland)
395	231	Lesotho

AMERICA

400	115	United States of America (incl. Puerto Rico)
404	115	Canada
406	222	. Greenland
408	223	. St. Pierre and Miquelon
412	241	Mexico
413	224	. Bermuda
416	241	Guatemala
421	224	. British Honduras
424	241	Honduras
428	241	El Salvador
432	241	Nicaragua
436	241	Costa Rica
440	241	Panama
444	241	Panama Canal Zone
448	241	Cuba
452	241	Haiti
453	224	. Bahamas
454	224	. Turks and Caicos Islands
456	241	Dominican Republic
457	241	Virgin Islands of the United States
458	222	. Guadeloupe
462	222	. Martinique
463	224	. Cayman Islands
464	241	Jamaica
469	241	Barbados
470	224	. West Indies (West Indies Associated States, British Virgin Islands, Montserrat)
472	241	Trinidad and Tobago
474	223	. Aruba
478	223	. Curaçao
480	241	Colombia
484	241	Venezuela
488	241	Guyana (formerly British)
492	223	. Surinam
496	222	. French Guiana
500	241	Ecuador
504	241	Peru
508	241	Brazil
512	241	Chile
516	241	Bolivia
520	241	Paraguay
524	241	Uruguay
528	241	Argentina
529	224	. Falkland Islands

ASIA

600	251	Cyprus
604	251	Lebanon
608	251	Syria
612	251	Iraq
616	251	Iran
620	299	Afghanistan
624	251	Israel
628	251	Jordan
632	251	Saudi Arabia
636	251	Kuwait
640	251	Bahrain
644	251	Qatar

Common Country Nomenclature 1974

Country	Zone		Country	Zone	
645	251	Dubai	732	199	Japan
646	251	Abu Dhabi	736	299	Taiwan (Formosa)
648	251	Sharjah, Ajman, Umm al Qaiwain, Ras al Khaimah, Fujairah	740	299	Hong Kong
649	251	Oman (formerly Sultanate of Muscat and Oman)	743	299	Macao
652	251	Yemen			
656	251	People's Democratic Republic of Southern Yemen			
662	299	Pakistan (formerly Western Pakistan)			
664	299	India	800	199	Australia, Norfolk Island, Cocos Islands
666	299	Bangladesh (formerly Eastern Pakistan)	801	299	New Guinea (Australian) and Papua
667	299	Maldives	803	299	Nauru
669	299	Sri Lanka (Ceylon)	804	199	New Zealand
672	299	Nepal	808	299	Pacific Islands under U.S. control
673	299	Sikkim	809	223	. New Caledonia and dependencies
675	299	Bhutan	811	223	. Wallis and Futuna Islands
676	299	Burma	812	224	. British Oceania
680	299	Thailand (Siam)	813	299	Niue and Tokelau Islands
684	299	Laos	815	299	Fiji
688	399	North Viet-Nam	816	223	. New Hebrides
692	299	South Viet-Nam	817	299	Tonga
696	299	Cambodia (Khmer Republic)	819	299	Western Samoa
700	299	Indonesia (incl. West-Irian, formerly Western New Guinea)	821	299	Cook Islands (excl. Niue Island)
701	299	Malaysia (Malaya, Sabah, Sarawak)	822	223	. French Polynesia
703	224	. Brunei			
704	299	Portuguese Timor			
706	299	Singapore	950	900	Stores and provisions
708	299	Philippines	954	900	Miscellaneous not specified elsewhere, Polar regions
716	399	People's Republic of Mongolia	958	900	Countries of origin and destination unspecified
720	399	People's Republic of China (incl. Tibet, Manchuria)	962	900	Free ports
724	399	North Korea	977	900	Secret
728	299	South Korea			

AUSTRALASIA AND OCEANIA

MISCELLANEOUS

Economic Zones

Abbreviations

(the code mentioned below indicates in the country nomenclature the countries belonging to each zone)

	MONDE	Grand total of exporting or importing countries
001	INTRA-CE	Member States of the EC (metropolitan territories)
002	EXTRA-CE	General total less the metropolitan territories of the EC
100	CLASSE 1	Class 1 countries (western industrialized countries)
111	AELE	Countries of the European Free Trade Area
112	AUT. EUR. OCCID.	Other Western European countries
115	AMÉRIQUE NORD	United States and Canada
199	AUT. CLASSE 1	Republic of South Africa, Japan, Australia and New Zealand
200	CLASSE 2	Class 2 countries (developing countries)
220	AOM	EAMA, DOM, TOM, and other overseas territories affiliated to the EC
221	EAMA	Affiliated African and Malagasy states
222	DOM	Overseas administrative areas of the EC
223	TOM	Overseas territories affiliated to the EC
224	NOUVEAUX TOM	New overseas territories affiliated to the EC
225	AUTRES AOM	Other overseas territories affiliated to the EC
231	AUT. AFRIQUE	Other African countries
241	AMÉRIQUE C. SUD	Countries of Central and Southern America n.s.e.
251	ASIE OCCIDENT.	Countries of Western Asia
299	AUT. CLASSE 2	Other class 2 countries
300	CLASSE 3	Class 3 countries
331	EUROPE ORIENT.	European Soviet bloc countries, including the USSR
399	AUT. CLASSE 3	P.R. of China, North Vietnam, P.R. of Mongolia and North Korea
900	DIVERS NON CL.	Miscellaneous not specified elsewhere

Special Tables

published in previous issues

	Year	No.	
EC countries' trade by product groups, areas as well as by country of origin and destination	January-December 1972	1973	5
	January-September 1972	1973	1
	January-June 1972	1972	10
	January-March 1972	1972	7
EC countries' trade by areas and by economic sectors	1971	10	
	1970	7	
EC countries' trade by production branch	1972	6	
	1971	10	
Proportion of each country's trade with EC and with its main non-EC trading partner	1973	11	
	1971	7	
External trade in EC agricultural products:			
A: Summary of trends 1969-1972	1973	12	
	Summary of trends 1967-1970	1972	4
B: Main product groups	1973	12	
	1972	9	
	1972	7	
C: Products subject to common agricultural policy regulations	1972	6	
	1972	4	
Exports of principal primary products	1971	6	
	1970	2	
Trends in exports from non-EC countries to the EC and the rest of the world	1972	9	
	1971	12	
	1970	8	
Trends in EC trade with its main non-EC trading partners	1970	4	
Quarterly cumulative figures showing trends in Member States' intra- and extra-EC trade	1972	4	
	1971	3	
	1970	5	
Trends in EC trade with associated countries	1972	6	
	1970	6	
EC trade by chapters and sections of Brussels Tariff Nomenclature	1972	4	
	1970	5	

La « Statistique Mensuelle du Commerce Extérieur » a pour but de fournir dans les plus courts délais des données concernant l'évolution à court terme du Commerce Extérieur des pays de la CE, ainsi que la position de la CE vis-à-vis de ses concurrents dans le commerce des pays tiers. L'accent est donc mis, dans cette publication, sur la comparaison entre périodes successives, pour divers types de données globales, soit par pays d'origine (par pays de provenance, pour les États membres du Benelux, de consignment, pour le Royaume-Uni) et de destination (de consignment, pour le Royaume-Uni), soit par produits, soit par zones et par catégories de produits. Pour l'observation très détaillée, par produits et par pays, le lecteur se référera à la publication annuelle « Tableaux analytiques du Commerce Extérieur ».

A partir du bulletin de mai 1973, seuls des résultats mensuels et trimestriels seront publiés, les chiffres annuels étant désormais réservés à des annuaires spéciaux ou à des suppléments au bulletin mensuel.

En règle générale, les données concernant le commerce spécial en valeurs, importations « caf », exportations « fob ». Pour les pays de la CE, le commerce de l'or est exclu.

Les pays sont classés d'après la « nomenclature des pays » par continents et en suivant approximativement leur position géographique dans le sens ouest-est, nord-sud. Le texte complet de ce mode est publié une fois par an, en supplément à cette publication, dans les six langues communautaires. Sauf mention expresse du contraire, l'abréviation CE désigne la Communauté à Neuf. Le regroupement par zones est celui de la version 1973 de la nomenclature des pays.

Les produits sont classés selon la Classification Statistique et Tarifaire, éditée séparément dans les quatre langues communautaires.

Les statistiques du Commerce Extérieur de la République Fédérale d'Allemagne couvrent le territoire de Berlin-Ouest; elles ne comprennent pas le commerce avec la République démocratique allemande et le secteur soviétique de Berlin.

Depuis le 1^{er} janvier 1971, les données relatives aux importations des Pays-Bas en provenance de l'UEBL sont établies à partir des données relatives aux exportations correspondantes de l'UEBL à destination des Pays-Bas et vice versa, sur la base de 1 000 Fb = 72,40 Fl, à partir du 17 septembre 1973 sur la base de 1 000 Fb = 68,95 Fl.

Abréviations et signes employés

0	Néant
0 ⁺	Donnée inférieure à la moitié de l'unité utilisée
0,0 ⁺	Donnée inférieure à la moitié de la dernière décimale utilisée
:	Donnée non disponible
Ø	Moyenne mensuelle
*	Estimation de l'Eurostat
r	Donnée révisée
Mio	Million
Mrd	Milliard
kWh	Kilowatt-heure
UA/UC	Unité de compte des Communautés Européennes = 0,888671 gr. d'or fin
\$	Dollar US
EC-CE	Communauté Européenne
EUR-6	Ensemble des six premiers États membres de la CE
EUR-9	Ensemble des États membres de la CE
Belg.-Lux.	UEBL — Union Économique Belgo-Luxembourgeoise
EUROSTAT	Office Statistique des Communautés Européennes
CST	Classification Statistique et Tarifaire pour le commerce international
G	Commerce général
N	Exportations de produits nationaux
NS	Non significatif

Table des matières

Page	Tableau
I	Avertissement, abréviations et signes employés
IV	Nomenclature des pays
VI	Tableaux spéciaux parus dans les précédents numéros
 GRAPHIQUES	
1	Échanges intracommunautaires
2	Commerce de la CE par pays d'origine et de destination
 COMMERCE DE LA COMMUNAUTÉ EUROPÉENNE (CE)	
	1 Résumé général du commerce par pays :
4	Chiffres trimestriels : import, export, balance commerciale
5	Chiffres mensuels : Import
6	Export
7	Balance commerciale
	2 Résumé général du commerce par produits :
	CE
	Pays membres
	3 Indices :
8	Indices de volume
9	Indices de la valeur moyenne, des termes de l'échange et du rapport des volumes
	4 Évolution du commerce intra- et extra-CE :
10	Intra-CE (EUR-9)
11	Extra-CE (EUR-9)
12	Balance commerciale (EUR-9)
13	Intra- et extra-CE (EUR-6)
14	Intra-CE par pays membres

Page	Tableau
	5 Évolution du commerce avec les principales zones :
18	Pays de la classe 1
19	AELE
20	États-Unis
21	Pays de la classe 2
22	EAMA
23	Afrique non associée de la classe 2
24	Amérique centrale et du Sud
25	Asie occidentale
26	Autres pays de la classe 2
27	Europe orientale
	6 Commerce par origine et destination :
	Chiffres cumulés
	Chiffres mensuels
28	7 Évolution du commerce par classes de produits
	8 Commerce par produits, mensuel
	COMMERCE DES PAYS TIERS
44	9 Évolution du commerce des principaux pays tiers, global et avec la CE
	TABLEAUX SPÉCIAUX
	Voir en page VI la liste des tableaux spéciaux parus dans les précédents numéros
48	TAUX DE CONVERSION

Nomenclature commune des pays 1974

Pays Zone

EUROPE

Communautés Européennes

001	001	France
002	001	Belgique-Luxembourg
003	001	Pays-Bas
004	001	Allemagne R.F. (incl. Berlin-Ouest)
005	001	Italie (incl. Saint-Marin)
006	001	Royaume-Uni
007	001	Irlande
008	001	Danemark

Reste de l'Europe

024	111	Islande
025	112	Iles Féroë
028	111	Norvège
030	111	Suède
032	112	Finlande
036	111	Suisse
038	111	Autriche
040	111	Portugal
042	112	Espagne
043	112	Andorre
044	112	Gibraltar
045	112	Cité du Vatican
046	112	Malte (incl. Gozo et Comino)
048	112	Yougoslavie
050	112	Grèce
052	112	Turquie
056	331	U.R.S.S.
058	331	Rép. dém. allemande et secteur soviétique de Berlin
060	331	Pologne
062	331	Tchécoslovaquie
064	331	Hongrie
066	331	Roumanie
068	331	Bulgarie
070	331	Albanie

AFRIQUE

201	231	Afrique du Nord espagnole: Ceuta, Melilla, Province Sahara espagnol
202	231	Iles Canaries
204	225	. Maroc (incl. Ifni)
208	231	Algérie
212	225	. Tunisie
216	231	Libye
220	231	Égypte
224	231	Soudan
228	221	. Mauritanie
232	221	. Mali
236	221	. Haute Volta
240	221	. Niger
244	221	. Tchad
247	231	Iles du Cap Vert
248	221	. Sénégal
252	231	Gambie
257	231	Guinée portugaise
260	231	Guinée
264	231	Sierra Leone
268	231	Libéria
272	221	. Côte d'Ivoire
276	231	Ghana
280	221	. Togo
284	221	. Dahomey
288	231	Nigéria
302	221	. Cameroun
306	221	. Républ. Centrafricaine
310	231	Guinée équatoriale
311	231	St-Thomas, île du Prince
314	221	. Gabon
318	221	. République populaire du Congo (Brazzaville)
322	221	. Zaïre (anc. Congo Kinshasa)
324	221	. Rwanda
328	221	. Burundi
329	224	. Ile Ste-Hélène (incl. Ascension, Gough, Tristan da Cunha)
330	231	Angola (incl. Cabinda)
334	231	Éthiopie
338	223	. Territoire français des Afars et des Issas
342	221	. Somalie
346	225	. Kenya

Pays Zone

350	225	. Ouganda
352	225	. Tanzanie (Tanganyika, Zanzibar, Pemba)
355	224	. Seychelles (incl. îles Amirantes)
357	224	. Territoires britanniques de l'Océan Indien (îles Chagos, île Desroches)
366	231	Mozambique
370	221	. Madagascar
372	222	. Réunion
373	224	. Ile Maurice
376	223	. Archipel des Comores
378	231	Zambie (anc. Rhodésie du Nord)
382	231	Rhodésie (anc. Rhodésie du Sud)
386	231	Malawi (anc. Nyassaland)
390	199	Rép. d'Afrique du Sud (incl. Sud-Ouest Africain)
391	231	Botswana
393	231	Ngwane (Swaziland)
395	231	Lesotho

AMÉRIQUE

400	115	États-Unis d'Amérique (incl. Porto Rico)
404	115	Canada
406	222	. Groënland
408	223	. St-Pierre-et-Miquelon
412	241	Mexique
413	224	. Iles Bermudes
416	241	Guatemala
421	224	. Honduras britannique
424	241	Honduras
428	241	El Salvador
432	241	Nicaragua
436	241	Costa-Rica
440	241	Panama
444	241	Zone du Canal de Panama
448	241	Cuba
452	241	Haïti
453	224	. Iles Bahamas
454	224	. Iles Turques et Caïques
456	241	République Dominicaine
457	241	Iles Vierges des États-Unis
458	222	. Guadeloupe
462	222	. Martinique
463	224	. Iles Caïmanes
464	241	Jamaïque
469	241	La Barbade
470	224	. Indes occidentales (États associés des Indes occidentales, îles Vierges britanniques, Montserrat)
472	241	Trinidad et Tobago
474	223	. Aruba
478	223	. Curaçao
480	241	Colombie
484	241	Venezuela
488	241	Guyana (anc. britannique)
492	223	. Surinam
496	222	. Guyane française
500	241	Équateur
504	241	Pérou
508	241	Brésil
512	241	Chili
516	241	Bolivie
520	241	Paraguay
524	241	Uruguay
528	241	Argentine
529	224	Iles Falkland

ASIE

600	251	Chypre
604	251	Liban
608	251	Syrie
612	251	Irak
616	251	Iran
620	299	Afghanistan
624	251	Israël
628	251	Jordanie
632	251	Arabie Séoudite
636	251	Koweït
640	251	Bahreïn
644	251	Katar

Nomenclature commune des pays 1974

Pays	Zone		Pays	Zone	
645	251	Dubai	736	299	Taiwan (Formose)
646	251	Abu Dhabi	740	299	Hong Kong
648	251	Sharjah, Ajman, Umm al Qaiwain, Ras al Khaimah, Fujairah	743	299	Macao
649	251	Oman (anc. Sultanat de Mascate et Oman)			
652	251	Yémen			
656	251	Rép. populaire démocratique du Yémen du Sud			
662	299	Pakistan (anc. Pakistan occidental)	800	199	Australie, île Norfolk, îles Cocos
664	299	Inde	801	299	Nouvelle-Guinée (australienne) et Papouasie
666	299	Bangladesh (anc. Pakistan oriental)	803	299	Nauru
667	299	Maldives	804	199	Nouvelle-Zélande
669	299	Sri Lanka (Ceylan)	808	299	Îles du Pacifique administrées par les États-Unis d'Amérique
672	299	Népal			
673	299	Sikkim	809	223	Nouvelle-Calédonie et dépendances
675	299	Bhoutan	811	223	Îles Wallis et Futuna
676	299	Union Birmane	812	224	Océanie britannique
680	299	Thaïlande (Siam)	813	299	Île Nioue et îles Tokelau
684	299	Laos	815	299	Fidji
688	399	Vietnam Nord	816	223	Nouvelles-Hébrides
692	299	Vietnam Sud	817	299	Tonga
696	299	Cambodge (République Khmère)	819	299	Samoa occidental
700	299	Indonésie (incl. Irian occidental - anc. Nouvelle-Guinée occidentale)	821	299	Îles Cook (à l'exclusion de l'île Nioue)
			822	223	Polynésie française
701	299	Malaysia (Malaisie, Sabah, Sarawak)			
703	224	Brunei			
704	299	Timor portugais			
706	299	Singapour			
708	299	Philippines			
716	399	Mongolie, République populaire de	950	900	Provisions de bord et soutages
720	399	Chine, Rép. populaire (incl. Tibet, Mandchourie)	954	900	Divers n.d.a., régions polaires
724	399	Corée du Nord	958	900	Origines et destinations indéterminées, origines mélangées
728	299	Corée du Sud	962	900	Ports francs
732	199	Japon	977	900	Secret

AUSTRALIE ET OCÉANIE

DIVERS

Zones économiques

Abréviations

(le code-repère identifié dans la « Nomenclature des Pays » les pays appartenant à chaque zone)

001	MONDE	Total général des pays d'origine ou de destination
	INTRA-CE	États Membres de la CE (Métropoles)
002	EXTRA-CE	Total général moins les métropoles de la CE
100	CLASSE 1	Pays de la Classe 1 (Pays tiers industrialisés occidentaux)
111	AELE	Pays de l'Association Européenne de Libre-Échange
112	AUT. EUR. OCCID.	Autres pays de l'Europe occidentale
115	AMÉRIQUE NORD	États-Unis et Canada
199	AUT. CLASSE 1	Rép. d'Afrique du Sud, Japon, Australie et Nouvelle-Zélande
200	CLASSE 2	Pays de la Classe 2 (Pays en voie de développement)
220	AOM	Ensemble de: EAMA, DOM, TOM et autres Associés d'Outre-Mer
221	EAMA	États africains et malgache associés
222	DOM	Départements d'Outre-Mer des États Membres de la CE
223	TOM	Territoires d'Outre-Mer associés à la CE
224	NOUVEAUX TOM	Nouveaux Territoires d'Outre-Mer associés à la CE
225	AUTRES AOM	Autres Associés d'Outre-Mer
231	AUT. AFRIQUE	Autres pays d'Afrique
241	AMÉRIQUE C. SUD	Pays d'Amérique Centrale et du Sud n.d.a.
251	ASIE OCCIDENT.	Pays d'Asie occidentale
299	AUT. CLASSE 2	Autres pays de la Classe 2
300	CLASSE 3	Pays de la Classe 3
331	EUROPE ORIENT.	Pays européens du bloc soviétique y compris l'U.R.S.S.
399	AUT. CLASSE 3	Chine R.P., Vietnam Nord, Mongolie R.P. et Corée du Nord
900	DIVERS NON CL.	Divers n.d.a.

Tableaux spéciaux

parus dans les précédents numéros

	Année	N°
Commerce des pays de la CE par classes de produits, zones et par origines et destinations	Janvier-décembre 1972	1973 5
	Janvier-septembre 1972	1973 1
	Janvier-juin 1972	1972 10
	Janvier-mars 1972	1972 7
Commerce des pays de la CE par catégories économiques de produits et par zones	1971	10
	1970	7
Commerce des pays de la CE par branches de production	1972	6
	1971	10
Part de la CE et du principal partenaire extra-CE dans le commerce de chaque pays	1973	11
	1971	7
Commerce des produits agricoles de la CE :		
A : Résumé de l'évolution 1969-1972	1973	12
Résumé de l'évolution 1967-1970	1972	4
B : Principales catégories de produits	1973	12
	1972	9
C : Produits soumis aux règlements de la politique agricole commune	1972	7
	1972	6
	1972	4
Exportations des principaux produits de base	1971	6
	1970	2
Évolution des exportations des pays tiers vers la CE et vers le reste du monde	1972	9
	1971	12
	1970	8
Évolution du commerce de la CE avec ses principaux partenaires extra-CE	1970	4
Évolution du commerce intra- et extra-CE des États membres, résultats trimestriels cumulés	1972	4
	1971	3
	1970	5
Évolution du commerce de la CE avec les associés	1972	6
	1970	6
Commerce de la CE par chapitres et sections de la Nomenclature Douanière de Bruxelles	1972	4
	1970	5

Scopo della «Statistica mensile del commercio estero» è fornire con la massima tempestività possibile dati che permettano di seguire, nel breve periodo, l'andamento del commercio estero dei paesi delle CE e la posizione che le CE hanno nel commercio dei paesi terzi, a confronto di importanti concorrenti. La pubblicazione contiene pertanto anzitutto dei confronti fra periodi successivi, fatti per diversi tipi di dati globali, articolati ora secondo i paesi d'origine (di provenienza per gli Stati membri del Benelux, di spedizione per il Regno Unito) e, rispettivamente, di destinazione (di consegna, per il Regno Unito), ora per prodotti, oppure per zone o per categorie di prodotti. Per osservazioni più particolareggiate per i singoli paesi e prodotti, si rimandano i lettori alle «Tavole analitiche del commercio estero» pubblicate ogni anno.

A partire dal numero del maggio 1973, il presente bollettino contiene esclusivamente i dati mensili e trimestrali, mentre i dati annuali vengono pubblicati in appositi annuari o in supplementi al bollettino stesso.

I dati indicati riguardano generalmente il commercio speciale, in valore, considerando i prezzi cif per le importazioni e quelli fob per le esportazioni. Per i paesi delle CE è escluso il commercio dell'oro.

I paesi sono classificati per continenti, secondo la «nomenclatura dei paesi», seguendo approssimativamente la loro posizione geografica nell'ordine: da ovest ad est, da nord a sud. Il testo completo della nomenclatura dei paesi viene pubblicato ogni anno, nelle sei lingue della Comunità, come supplemento al presente bollettino. Salvo espressa indicazione contraria, l'abbreviazione CE designa la Comunità a nove. I raggruppamenti in «zone» sono quelli indicati nella «nomenclatura dei paesi» del 1973.

I prodotti sono classificati secondo la Classificazione Statistica e Tariffaria, per il commercio internazionale (CST), pubblicata per ora solo in quattro lingue comunitarie, in edizioni separate per ciascuna lingua.

Le statistiche della Repubblica federale di Germania comprendono il territorio di Berlino-Ovest; d'altra parte nelle statistiche del commercio estero della Repubblica federale di Germania non viene rilevato il commercio con la Repubblica Democratica Tedesca e con il settore orientale di Berlino.

Dal 1° gennaio 1971 i dati relativi alle importazioni dei Paesi Bassi in provenienza dall'UEBL sono elaborati sulla scorta dei dati relativi alle corrispondenti esportazioni dell'UEBL a destinazione dei Paesi Bassi, e viceversa, applicando il tasso di conversione di 1 000 Fb = 72,40 Fl, modificato in 1 000 Fb = 68,95 Fl a partire dal 17 settembre 1973.

Segni e abbreviazioni convenzionali

0	Il fenomeno non esiste
0 ⁺	Dato inferiore alla metà dell'unità indicata
0,0 ⁺	Dato inferiore alla metà dell'ultima decimale indicata
:	Dato non disponibile
∅	Media mensile
*	Stima dell'Eurostat
r	Dato riveduto
Mio	Milione
Mrd	Miliardo
kWh	Kilowattora
UA/UC	Unità di conto delle Comunità Europee = 0,888671 g d'oro fino
\$	Dollaro USA
EC-CE	Comunità Europee
EUR-6	Insieme dei primi sei paesi membri delle Comunità Europee
EUR-9	Insieme dei paesi delle Comunità Europee
Belg.-Lux.	UEBL — Unione Economica Belgo-Lussemburghese
EUROSTAT	Istituto Statistico delle Comunità Europee
CST	Classificazione Statistica e Tariffaria per il commercio internazionale
G	Commercio generale
N	Esportazione dei prodotti nazionali
NS	Non significativi

Pagina	Tabella
I	Premessa, segni e abbreviazioni convenzionali
IV	Nomenclatura comune dei paesi
VI	Note e tabelle speciali pubblicate nei numeri precedenti
GRAFICI	
1	Scambi intracomunitari
2	Commercio della CE per paesi di origine e di destinazione
COMMERCIO DELLE COMUNITÀ EUROPEE (CE)	
	1 Riepilogo generale del commercio per paesi:
4	Dati trimestrali: importazione, esportazione, bilancia commerciale
5	Dati mensili: Importazione
6	Esportazione
7	Bilancia commerciale
	2 Riepilogo generale del commercio per prodotti:
	CE
	Paesi membri
	3 Indici:
8	Indice di volume
9	Indice del valore medio, termini dello scambio e rapporto dei volumi
	4 Evoluzione del commercio intra- e extra-CE:
10	Intra CE (EUR-9)
11	Extra CE (EUR-9)
12	Bilancia commerciale (EUR-9)
13	Intra- e extra-CE (EUR-6)
14	Intra CE per paesi membri

Pagina	Tabella
	5 Evoluzione del commercio con le principali zone:
18	Paesi della classe 1
19	EFTA
20	Stati Uniti
21	Paesi della classe 2
22	EAMA
23	Africa non associata della classe 2
24	America centrale e del sud
25	Asia occidentale
26	Altri paesi della classe 2 (Estremo Oriente)
27	Europa orientale
	6 Commercio per origine e destinazione:
	Cumulato
	Mensile
	7 Evoluzione del commercio per classe di prodotti:
28	0,1: Prodotti alimentari, bevande e tabacchi
30	3: Combustibili
32	2,4: Materie prime
34	7: Macchine e apparecchi
36	5,6,8: Altri prodotti industriali
38	5: Prodotti chimici
40	6: Articoli manufatti classificati per materie
42	8: Articoli manufatti diversi
	8 Commercio per prodotti, mensile
	 COMMERCIO DEI PAESI TERZI
44	9 Evoluzione del commercio globale e con la CE (EUR-9) (paesi principali)
	 TABELLE SPECIALI
	Vedasi, alla pagina VI, elenco delle tabelle speciali pubblicate nei numeri precedenti
48	 TASSO DI CONVERSIONE

Nomenclatura comune dei paesi 1974

Paesi Zone

EUROPA

Comunità Europee

001	001	Francia
002	001	Belgio-Lussemburgo
003	001	Paesi Bassi
004	001	Germania R.F. (incl. Berlino Ovest)
005	001	Italia (incl. San Marino)
006	001	Regno Unito
007	001	Irlanda
008	001	Danimarca

Resto dell'Europa

024	111	Islanda
025	112	Isole Faeroër
028	111	Norvegia
030	111	Svezia
032	112	Finlandia
036	111	Svizzera
038	111	Austria
040	111	Portogallo
042	112	Spagna
043	112	Andorra
044	112	Gibilterra
045	112	Città del Vaticano
046	112	Malta (incl. Gozo e Comino)
048	112	Jugoslavia
050	112	Grecia
052	112	Turchia
056	331	U.R.S.S.
058	331	Rep. Dem. di Germania e zona sovietica di Berlino
060	331	Polonia
062	331	Cecoslovacchia
064	331	Ungheria
066	331	Romania
068	331	Bulgaria
070	331	Albania

AFRICA

201	231	Africa Spagnola del Nord: Ceuta, Melilla, Provincia Sahara spagnolo
202	231	Isole Canarie
204	225	Marocco (incl. Ifni)
208	231	Algeria
212	225	Tunisia
216	231	Libia
220	231	Egitto
224	231	Sudan
228	221	. Mauritania
232	221	. Mali
236	221	. Alto Volta
240	221	. Niger
244	221	. Ciad
247	231	Isole del Capo Verde
248	221	. Senegal
252	231	Gambia
257	231	Guinea portoghese
260	231	Guinea
264	231	Sierra Leone
268	231	Liberia
272	221	. Costa d'Avorio
276	231	Ghana
280	221	. Togo
284	221	. Dahomey
288	231	Nigeria
302	221	. Camerun
306	221	. Rep. Centrafricana
310	231	Guinea equatoriale
311	231	San Tomé e Príncipe
314	221	. Gabon
318	221	. Repubblica popolare del Congo (Brazzaville)
322	221	. Zaire (preced. Congo Kinshasa)
324	221	. Rwanda
328	221	. Burundi
329	224	. Isola Sant'Elena (incl. Ascensione, Gough, Tristan da Cunha)
330	231	Angola (incl. Cabinda)
334	231	Etiopia
338	223	. Territorio francese degli Afars e degli Issas

Paesi Zone

342	221	. Somalia
346	225	. Kenia
350	225	. Uganda
352	225	. Tanzania (Tanganica, Zanzibar, Pemba)
355	224	. Seychelles (incl. isole Amiranti)
357	224	. Territori britannici dell'Oceano Indiano (isole Chagos, isola Desroches)
366	231	Mozambico
370	221	. Madagascar
372	222	. Riunione
373	224	. Maurizio
376	223	. Arcipelago delle Comore
378	231	Zambia (preced. Rhodesia del Nord)
382	231	Rhodesia (preced. Rhodesia del Sud)
386	231	Malawi (preced. Niassaland)
390	199	Repubblica Sudafricana (incl. Africa del Sud-Ovest)
391	231	Botswana
393	231	Ngwane (Swaziland)
395	231	Lesotho

AMERICA

400	115	Stati Uniti d'America (incl. Portorico)
404	115	Canada
406	222	. Groenlandia
408	223	. S. Pierre e Miquelon
412	241	Messico
413	224	. Isole Bermude
416	241	Guatemala
421	224	. Honduras britannico
424	241	Honduras
428	241	El Salvador
432	241	Nicaragua
436	241	Costarica
440	241	Panama
444	241	Zona del Canale di Panama
448	241	Cuba
452	241	Haiti
453	224	. Isole Bahama
454	224	. Isole Turks e Caicos
456	241	Rep. Dominicana
457	241	Isole Vergini degli Stati Uniti
458	222	. Guadalupa
462	222	. Martinica
463	224	. Isole Cayman
464	241	Gaimaica
469	241	Barbados
470	224	. Indie occidentali (Stati associati delle Indie occidentali, isole Vergini britanniche, Monserrat)
472	241	Trinidad e Tobago
474	223	Aruba
478	223	Curaçao
480	241	Colombia
484	241	Venezuela
488	241	Guiana (preced. britannica)
492	223	. Surinam
496	222	. Guiana francese
500	241	Ecuador
504	241	Perù
508	241	Brasile
512	241	Cile
516	241	Bolivia
520	241	Paraguay
524	241	Uruguay
528	241	Argentina
529	224	. Isole Falkland

ASIA

600	251	Cipro
604	251	Libano
608	251	Siria
612	251	Irak
616	251	Iran
620	299	Afganistan
624	251	Israele
628	251	Giordania
632	251	Arabia Saudita
636	251	Kuwait
640	251	Bahreïn
644	251	Qatar

Nomenclatura comune dei paesi 1974

Paesi	Zone		Paesi	Zone	
645	251	Dubai	736	299	Taiwan (Formosa)
646	251	Abu Dhabi	740	299	Hong Kong
648	251	Sharjah, Ajman, Umm al Qaiwain, Ras al Khaimah, Fujairah	743	299	Macao
649	251	Oman (preced. Sultanato di Mascate ed Oman)			
652	251	Yemen			
656	251	Repubblica democratica popolare dello Yemen del Sud			AUSTRALIA E OCEANIA
662	249	Pakistan (preced. Pakistan occidentale)	800	199	Australia, isola Norfolk, isole Cocos
664	299	India	801	299	Nuova Guinea (australiana) e Papuasias
666	299	Bangladesh (preced. Pakistan orientale)	803	299	Nauru
667	299	Maldivi	804	199	Nuova Zelanda
669	299	Sri Lanka (Ceylon)	808	299	Isole del Pacifico amministrare dagli Stati Uniti d'America
672	299	Nepal			
673	299	Sikkim	809	223	. Nuova Caledonia e dipendenze
675	299	Bhutan	811	223	. Isole Wallis e Futuna
676	299	Unione Birmana	812	224	. Oceania britannica
680	299	Thailandia (Siam)	813	299	Isole Niue e Tokelau
684	299	Laos	815	299	Figi
688	399	Vietnam del Nord	816	223	. Nuove Ebridi
692	299	Vietnam del Sud	817	299	Tonga
696	299	Cambogia (Repubblica Khmer)	819	299	Samoa occidentali
700	299	Indonesia (incl. Irian occidentale - preced. Nuova Guinea occidentale)	821	299	Isole Cook (escl. isola Niue)
701	299	Malaysia (Malesia, Sabah, Sarawak)	822	223	. Polinesia francese
703	224	. Brunei			
704	299	Timor portoghese			DIVERSI
706	299	Singapore			
708	299	Filippine			
716	399	Mongolia, Rep. popolare di	950	900	Provviste e dotazioni di bordo
720	399	Cina, Repubblica popolare (incl. Tibet, Manciuria)	954	900	Diversi n.n.a., regioni polari
724	399	Corea del Nord	958	900	Origini e destinazioni indeterminate
728	299	Corea del Sud	962	900	Punti e depositi franchi
732	199	Giappone	977	900	Segreto

Zone economiche

Codice	Abbreviazione	(Il codice qui sotto identifica nella nomenclatura dei paesi i paesi che appartengono ad ogni zona)
	MONDE	Totale generale dei paesi d'origine o di destinazione
001	INTRA-CE	Stati membri delle CE (metropolitani)
002	EXTRA-CE	Totale generale meno i territori metropolitani delle CE
100	CLASSE 1	Paesi della classe 1 (paesi terzi occidentali industrializzati)
111	AELE	Paesi dell'Associazione Europea di Libero Scambio (EFTA)
112	AUT. EUR. OCCID.	Altri paesi dell'Europa occidentale
115	AMÉRIQUE NORD	Stati Uniti d'America e Canada
199	AUT. CLASSE 1	Repubblica Sudafricana, Giappone, Australia e Nuova Zelanda
200	CLASSE 2	Paesi della classe 2 (paesi in via di sviluppo)
220	AOM	Insieme composto da: EAMA, DOM, TOM e altri Territori d'Oltremare associati alle CE
221	EAMA	Stati africani e malgascio associati
222	DOM	Dipartimenti d'Oltremare delle CE
223	TOM	Territori d'Oltremare associati alle CE
224	NOUVEAUX TOM	Nuovi Territori d'Oltremare associati alle CE
225	AUTRES AOM	Altri Territori d'Oltremare associati alle CE
231	AUT. AFRIQUE	Altri paesi d'Africa
241	AMÉRIQUE C. SUD	Paesi dell'America centrale e del sud n.n.a.
251	ASIE OCCIDENT.	Paesi dell'Asia occidentale
299	AUT. CLASSE 2	Altri paesi della classe 2
300	CLASSE 3	Paesi della classe 3
331	EUROPE ORIENT.	Paesi europei del blocco sovietico, compresa l'URSS
399	AUT. CLASSE 3	Cina R.P., Vietnam del Nord, Mongolia R.P. e Corea del Nord
900	DIVERSI NON CL.	Diversi n.n.a.

Note

Tabella	Note
1	1 - = Eccedente all'importazione
	2 Il commercio della Germania (RF) con la Repubblica democratica tedesca e il settore sovietico di Berlino, che figura in calce alla tabella, è escluso in tutti gli altri dati relativi al commercio della Germania (RF) e delle CE della presente pubblicazione
4	4 - = Eccedente all'importazione
	2 Sulla base delle importazioni
5	1 Vedere nota 2 della tabella 1
7	1 Escluso il commercio dei Paesi Bassi con il Belgio ed il Lussemburgo
	2 I dati mensili non includono i dati confidenziali

Tabelle speciali

pubblicate nei numeri precedenti

	Anno	N.
Commercio dei paesi delle CE per categorie di prodotti, zona, origine e destinazione	Gennaio-dicembre 1972	1973 5
	Gennaio-settembre 1972	1973 1
	Gennaio-giugno 1972	1972 10
	Gennaio-marzo 1972	1972 7
Commercio dei paesi della CE per categorie economiche di prodotti e per zone	1971	10
	1970	7
Commercio dei paesi CE per rami di produzione	1972	6
	1971	10
Aliquota CE e del partner principale extra-CE nel commercio di ciascun paese	1973	11
	1971	7
Commercio estero dei prodotti agricoli della CE:		
A: Riepilogo dell'evoluzione 1969-1972	1973	12
Riepilogo dell'evoluzione 1967-1970	1972	4
B: Principali categorie di prodotti	1973	12
	1972	9
	1972	7
	1972	6
C: Prodotti soggetti ai regolamenti della politica agricola comune	1972	4
	1972	4
Esportazione dei principali prodotti di base	1971	6
	1970	2
Evoluzione delle esportazioni dei paesi terzi verso le CE e verso il resto del mondo	1972	9
	1971	12
	1970	8
Evoluzione del commercio CE con i suoi principali partner extra-CE	1970	4
Evoluzione del commercio intra- ed extra-CE degli Stati membri, risultati trimestrali cumulati	1972	4
	1971	3
	1970	5
Evoluzione del commercio CE con gli Associati	1972	6
	1970	6
Commercio CE per capitoli e sezioni della Nomenclatura Doganale di Bruxelles	1972	4
	1970	5

De „Maandstatistiek van de buitenlandse handel” dient tot bevordering van een zo snel mogelijke voorlichting over de ontwikkeling op korte termijn van de buitenlandse handel van de landen van de Europese Gemeenschap alsmede over de positie van de Europese Gemeenschap ten opzichte van andere belangrijke handelspartners in de handel met derde landen. In deze publikatie wordt daarom in het bijzonder de nadruk gelegd op de vergelijking van opeenvolgende perioden voor verschillende soorten globale gegevens naar het land van oorsprong (voor de Benelux-landen het land van herkomst, voor het Verenigd Koninkrijk het land van verzending) en het land van bestemming (Verenigd Koninkrijk het land van ontvangst), naar produkten of zones en naar produktencategorieën. Voor een gedetailleerde beschouwing naar produkt en land wordt de lezer verwezen naar de jaarlijkse publikatie „Analytische tabellen van de buitenlandse handel”.

Met ingang van het bulletin van mei 1973 worden nog slechts de resultaten per maand en per kwartaal gepubliceerd, terwijl de jaarcijfers voortaan in speciale jaarboeken of supplementen op het maandelijks bulletin worden gepubliceerd.

In het algemeen wordt de waarde van de speciale handel gegeven waarbij bij invoer wordt uitgegaan van de cif-waarde en bij uitvoer van de fob-waarde. De goudhandel van de landen van de Europese Gemeenschap wordt buiten beschouwing gelaten.

De landen zijn overeenkomstig de „nomenclatuur der landen” ingedeeld naar werelddelen en geografische ligging ongeveer in de volgorde west-oost, noord-zuid. De volledige tekst van deze nomenclatuur verschijnt eenmaal per jaar als bijlage bij deze publikatie in de zes talen van de Gemeenschap. Indien niet uitdrukkelijk anders vermeld wordt met „EG” de Gemeenschap der Negen bedoeld. De samenstelling der zones is dezelfde als die welke voorkomt in de nomenclatuur der landen van 1973.

De produkten zijn overeenkomstig de „Internationale Goederennomenclatuur voor de buitenlandse handel (CST)” geïnclassificeerd, die in de vier talen van de Gemeenschap is gepubliceerd.

Bij de statistieken van de Bondsrepubliek Duitsland is het gebied van West-Berlijn begrepen. De handel met de DDR en Berlijn-Oost is niet in de handelsstatistieken van de Bondsrepubliek Duitsland begrepen.

Sedert 1 januari 1971 worden de gegevens over de invoer van Nederland uit de BLEU aan de hand van de gegevens over de uitvoer van de BLEU naar Nederland en omgekeerd opgesteld, en wel tegen de wisselkoers van Fb 1000 = Fl 72,40, en vanaf 17.9.73 tegen de koers Fb 1000 = Fl 68,95.

Tekens en afkortingen

0	Nul
0 ⁺	Minder dan de helft van de gebruikte eenheid
0,0 ⁺	Minder dan de helft van de laatste gebruikte decimaal
:	Geen gegevens beschikbaar
∅	Maandgemiddelde
*	Schatting van Eurostat
r	Herzien cijfer
Mio	Miljoen
Mrd	Miljard
kWh	Kilowattuur
UA/UC	Rekeneenheid van de Europese Gemeenschappen = 0,888671 gr fijn goud
\$	US dollar
EC-CE	Europese Gemeenschap
EUR-6	Totaal van de zes eerste Lid-Staten van de EG
EUR-9	Totaal van de Lid-Staten van de EG
Belg.-Lux.	BLEU — Belgisch-Luxemburgse Economische Unie
EUROSTAT	Bureau voor de Statistiek der Europese Gemeenschappen
CST	Classificatie voor Statistiek en Tarief van de internationale handel
G	Algemene handel
N	Uitvoer van de nationale goederen
NS	Onbeduidend

Blz.	Tabel
I	Voorafgaande opmerkingen, tekens en afkortingen
IV	Gemeenschappelijke landenlijst
VI	Voetnoten en vroeger verschenen bijzondere overzichten
	GRAFIEKEN
1	Intracommunautaire handel
2	Handel van de EG naar landen van oorsprong en bestemming
	HANDEL VAN DE EUROPESE GEMEENSCHAPPEN (EG)
	1 Algemeen overzicht van de handel volgens landen:
4	Trimestrieel: Invoer, uitvoer, handelsbalans
5	Maandelijks: Invoer
6	Uitvoer
7	Handelsbalans
	2 Algemeen overzicht van de handel volgens goederen:
	EG
	Lid-Staten
	3 Indexcijfers:
8	Hoeveelheidsindexcijfers
9	Indexcijfers van de gemiddelde waarde en van de ruilvoet
	4 Ontwikkeling van de handel intra- en extra-EG
10	Intra-EG (EUR-9)
11	Extra-EG (EUR-9)
12	Handelsbalans (EUR-9)
13	Intra- en extra-EG (EUR-6)
14	Intra-EG, handel volgens de Lid-Staten

Blz.	Tabel
	5 Ontwikkeling van de handel met de belangrijkste gebieden:
18	Klasse 1
19	EVA
20	Verenigde Staten van Amerika
21	Landen van de Klasse 2
22	GASM
23	Niet-geassocieerde Afrikaanse gebieden van de Klasse 2
24	Midden- en Zuid-Amerika
25	West-Azië
26	Andere landen van de Klasse 2 (Verre Oosten)
27	Oost-Europa
	6 Handel volgens oorsprong en bestemming:
	Cumulatief
	Maandelijks
	7 Ontwikkeling van de handel volgens goederenklassen:
28	0,1: Voedingswaren, dranken en tabak
30	3: Brandstoffen
32	2,4: Grondstoffen
34	7: Machines en voertuigen
36	5,6,8: Andere industriële goederen
38	5: Chemische producten
40	6: Fabrikaten, gerangschikt naar de grondstof
42	8: Diverse fabrikaten, n.e.g.
	8 Handel volgens goederen, maandelijks
	 HANDEL VAN DE DERDE LANDEN
44	9 Ontwikkeling van de totale handel en van de handel met de EG (EUR-9) (voornaamste derde landen)
	 BIJZONDERE OVERZICHTEN
	Op blz. VI is een lijst opgenomen van in vorige nummers verschenen bijzondere overzichten
48	 OMREKENINGSKOERSEN

Gemeenschappelijke landenlijst 1974

Landen Zones

EUROPA

Europese Gemeenschappen

001	001	Frankrijk
002	001	België-Luxemburg
003	001	Nederland
004	001	BR Duitsland (m.i.v. West-Berlijn)
005	001	Italië (m.i.v. San Marino)
006	001	Verenigd Koninkrijk
007	001	Ierland
008	001	Denemarken

Overig deel van Europa

024	111	IJsland
025	112	Färöer
028	111	Noorwegen
030	111	Zweden
032	112	Finland
036	111	Zwitserland
038	111	Oostenrijk
040	111	Portugal
042	112	Spanje
043	112	Andorra
044	112	Gibraltar
045	112	Vaticaanstad
046	112	Malta (m.i.v. Gozo en Comino)
048	112	Joegoslavië
050	112	Griekenland
052	112	Turkije
056	331	USSR
058	331	Dem. Rep. Duitsland en de Sovjetsector van Berlijn
060	331	Polen
062	331	Tsjechoslowakije
064	331	Hongarije
066	331	Roemenië
068	331	Bulgarije
070	331	Albanië

AFRIKA

201	231	Spaans Noord-Afrika: Ceuta, Melilla, Spaanse Sahara Provincie
202	231	Kanarische eilanden
204	225	. Marokko (m.i.v. Ifni)
208	231	Algerië
212	225	. Tunesië
216	231	Libië
220	231	Egypte
224	231	Soedan
228	221	. Mauretanië
232	221	. Mali
236	221	. Boven-Volta
240	221	. Niger
244	221	. Tsjaad
247	231	Kaapverdische eilanden
248	221	. Senegal
252	231	Gambia
257	231	Portugees Guineea
260	231	Guineea
264	231	Sierra Leone
268	231	Liberia
272	221	. Ivoorkust
276	231	Ghana
280	221	. Togo
284	221	. Dahomey
288	231	Nigeria
302	221	. Kameroen
306	221	. Centraalafrikaanse Republiek
310	231	Equatoriaal-Guineea
311	231	São Tomé en Principe-eiland
314	221	. Gaboen
318	221	. Volksrepubliek Kongo (Brazzaville)
322	221	. Zaïre (voormalig Kongo Kinshasa)
324	221	. Rwanda
328	221	. Burundi
329	224	. St. Helena (m.i.v. Ascension, Gough, Tristan da Cunha)
330	231	Angola (m.i.v. Cabinda)
334	231	Ethiopië
338	223	. Frans gebied der Afars en der Issas

Landen Zones

342	221	. Somalia
346	225	. Kenia
350	225	. Oeganda
352	225	. Tanzanië (Tanganjika, Zanzibar, Pemba)
355	224	. Seychellen (m.i.v. Amiranten)
357	224	. Britse gebieden van de Indische Oceaan (Chagos-eilanden, Desroches-eiland)
366	231	Mozambique
370	221	. Madagascar
372	222	. Réunion
373	224	. Mauritius
376	223	. Comoren
378	231	Zambia (voormalig Noord-Rhodesia)
382	231	Rhodesia (voormalig Zuid-Rhodesia)
386	231	Malawi (voormalig Nyassaland)
390	199	Republiek Zuid-Afrika (m.i.v. Zuidwest-Afrika)
391	231	Botswana
393	231	Ngwane (Swaziland)
395	231	Lesotho

AMERIKA

400	115	Verenigde Staten van Amerika (m.i.v. Porto Rico)
404	115	Canada
406	22'	. Groenland
408	223	. Saint-Pierre en Miquelon
412	241	Mexico
413	224	. Bermuda-eilanden
416	241	Guatemala
421	224	. Brits-Honduras
424	241	Honduras
428	241	El Salvador
432	241	Nicaragua
436	241	Costa-Rica
440	241	Panama
444	241	Panamakanaalzone
448	241	Cuba
452	241	Haïti
453	224	. Bahama-eilanden
454	224	. Turks-eilanden, Caicos-eilanden
456	241	Dominicaanse Republiek
457	241	Virginische eilanden behorende tot de Verenigde Staten
458	222	. Guadeloupe
462	222	. Martinique
463	224	. Cayman-eilanden
464	241	Jamaïca
469	241	Barbados
470	224	. West-Indië (Westindische Geassocieerde Staten, Britse Virginische eilanden, Montserrat)
472	241	Trinidad en Tobago
474	223	. Aruba
478	223	. Curaçao
480	241	Columbia
484	241	Venezuela
488	241	Guyana (voormalig Brits)
492	223	. Suriname
496	222	. Frans-Guyana
500	241	Ecuador
504	241	Peru
508	241	Brazilië
512	241	Chili
516	241	Bolivia
520	241	Paraguay
524	241	Uruguay
528	241	Argentinië
529	224	. Falkland-eilanden

AZIË

600	251	Cyprus
604	251	Libanon
608	251	Syrië
612	251	Irak
616	251	Iran
620	299	Afghanistan
624	251	Israël
628	251	Jordanië
632	251	Saoedi-Arabië
636	251	Koeweit
640	251	Bahrein
644	251	Katar

Landen	Zones	
645	251	Dubai
646	251	Abu Dhabi
648	251	Sharjah, Ajman, Umm al Qaiwain, Ras al Khaimah, Fujairah
649	251	Oman (voormalig Sultanaat van Maskat en Oman)
652	251	Jemen
656	251	Zuid-Jemen, Democratische Volksrepubliek
662	299	Pakistan (voormalig Westpakistan)
664	299	India
666	299	Bangladesh (voormalig Oostpakistan)
667	299	Malediven
669	299	Sri Lanka (Ceylon)
672	299	Nepal
673	299	Sikkim
675	299	Bhoetan
676	299	Birma
680	299	Thailand (Siam)
684	299	Laos
688	399	Noord-Vietnam
692	299	Zuid-Vietnam
696	299	Cambodja (Republiek Khmer)
700	299	Indonesië (m.i.v. West-Irian - voormalig Westelijk Nieuw-Guinea)
701	299	Malaysia (Maleise Federatie, Sabah, Sarawak)
703	224	. Brunei
704	299	Portugees Timor
706	299	Singapore
708	299	Filippijnen
716	399	Mongolië, Volksrepubliek
720	399	Volksrepubliek China (m.i.v. Tibet, Mantsjoerije)
724	399	Noord-Korea
728	299	Zuid-Korea

Landen	Zones	
732	199	Japan
736	299	Taiwan (Formosa)
740	299	Hong-Kong
743	299	Macao
AUSTRALIË EN OCEANIË		
800	199	Australië, Norfolk-eiland, Kokos-eilanden
801	299	Nieuw-Guinea (Australisch-) en Papoea
803	299	Nauroe
804	199	Nieuw-Zeeland
808	299	Eilanden in de Pacific beheerd door de VS van Amerika
809	223	. Nieuw-Caledonië en onderhorigheden
811	223	. Wallis- en Futuna-eilanden
812	224	. Brits Oceanië
813	299	Niue- en Tokelaoe-eilanden
815	299	Fidzji
816	223	. Nieuwe Hebriden
817	299	Tonga
819	299	West-Samoa
821	299	Cook-eilanden (m.u.v. Niue-eiland)
822	223	. Frans-Polynesië
OVERIGE		
950	900	Boordprovisie en -benodigdheden alsmede bunker-materiaal
954	900	Verscheidene n.e.g., poolgebieden
958	900	Onbepaalde oorsprong en bestemming
962	900	Vrijhavens
977	900	Geheim

Economische zones

Afkortingen

(De codenummers laten toe in de „Landenlijst“ de landen te identificeren, die tot de verschillende zones behoren)

001	MONDE INTRA-CE	Algemeen totaal van de landen van oorsprong of bestemming Lid-Staten van de EG (Moederlanden)
002	EXTRA-CE	Algemeen totaal min de Moederlanden van de EG
100	CLASSE 1	Landen van Klasse 1 (geïndustrialiseerde westerse derde landen)
111	AELE	Landen van de Europese Vrijhandelsassociatie
112	AUT. EUR. OCCID.	Andere West-Europese landen
115	AMÉRIQUE NORD	Verenigde Staten van Amerika en Canada
199	AUT. CLASSE 1	Republiek Zuid-Afrika, Japan, Australië en Nieuw-Zeeland
200	CLASSE 2	Landen van Klasse 2 (ontwikkelingslanden)
220	AOM	Totaal van EAMA, DOM, TOM en andere gebieden overzee geassocieerd met de EG
221	EAMA	Geassocieerde Afrikaanse staten en Madagascar
222	DOM	Departementen overzee van de Lid-Staten van de EG
223	TOM	Gebieden overzee geassocieerd met de EG
224	NOUVEAUX TOM	Nieuwe gebieden overzee geassocieerd met de EG
225	AUTRES AOM	Andere gebieden overzee geassocieerd met de EG
231	AUT. AFRIQUE	Andere Afrikaanse landen
241	AMÉRIQUE C. SUD	Landen van Midden- en Zuid-Amerika, n.a.g.
251	ASIE OCCIDENT.	Landen van West-Azië
299	AUT. CLASSE 2	Andere landen van Klasse 2
300	CLASSE 3	Landen van Klasse 3
331	EUROPE ORIENT.	Europese landen van het Sovjetblok, hieronder begrepen de USSR
399	AUT. CLASSE 3	Volksrepubliek China, Noord-Vietnam, Volksrepubliek Mongolië en Noord-Korea
900	DIVERS NON CL.	Overige, n.a.g.

Tabel	Noot	
1	1	- = Invoerverschot
	2	De handel van Duitsland (BR) met de Duitse Democratische Republiek en met Oost-Berlijn, waarvan de cijfers onderaan de tabel zijn vermeld, is in alle andere gegevens van deze publikatie betreffende de handel van Duitsland (BR) en de EG niet begrepen
4	1	- = Invoerverschot
	2	Op basis van de invoer
5	1	Zie noot 2 van de tabel 1
7	1	Met uitzondering van de handel van Nederland met België-Luxemburg
	2	In de maandgegevens zijn de vertrouwelijke gegevens niet begrepen

Bijzondere overzichten

verschenen in de vorige nummers

	Jaar	Nr.
Handel van de landen van de EG naar groepen van produkten, gebieden en naar oorsprong en bestemming	Januari-december 1972	1973 5
	Januari-september 1972	1973 1
	Januari-juni 1972	1972 10
	Januari-maart 1972	1972 7
Handel van de landen van de EG naar economische categorieën van de produkten en naar gebieden	1971	10
	1970	7
Handel van de landen van de EG naar produktietakken	1972	6
	1971	10
Aandeel van de EG en van de belangrijkste handelspartners buiten de EG in de handel van ieder land	1973	11
	1971	7
Buitenlandse handel van de EG in landbouwprodukten:		
A: Algemeen overzicht van de ontwikkeling 1969-1972	1973	12
	1972	4
B: Voornaamste categorieën van produkten	1973	12
	1972	9
C: Produkten die onderworpen zijn aan de verordeningen van het gemeenschappelijk landbouwbeleid	1972	7
	1972	6
Uitvoer van belangrijke grondstoffen	1972	4
	1971	6
Ontwikkeling van de uitvoer van derde landen naar de EG en naar de overige landen van de wereld	1971	2
	1970	2
Ontwikkeling van de ontwikkeling van de derde landen naar de EG en naar de overige landen van de wereld	1972	9
	1971	12
	1970	8
Ontwikkeling van de handel van de EG met de voornaamste handelspartners buiten de EG	1970	4
Ontwikkeling van de handel van de Lid-Staten intra- en extra-EG naar gecumuleerde kwartaalresultaten	1972	4
	1971	3
	1970	5
Ontwikkeling van de handel van de EG met de geassocieerde gebieden	1972	6
	1970	6
Handel van de EG naar hoofdstukken en afdelingen van het Gemeenschappelijk Douanetarief van Brussel	1972	4
	1970	5

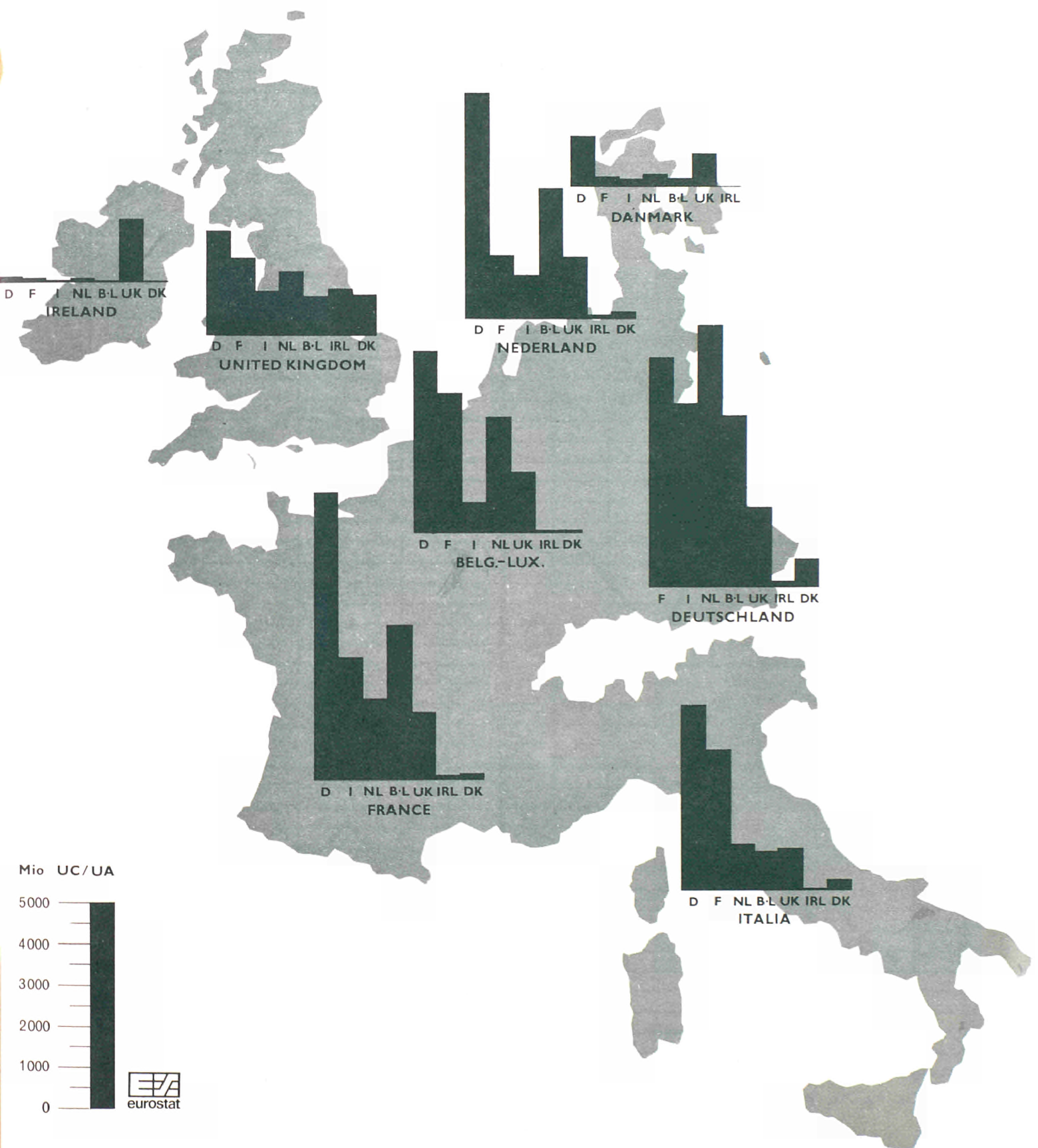

Commerce de la CE par pays d'origine et de destination

Mio RE/CU

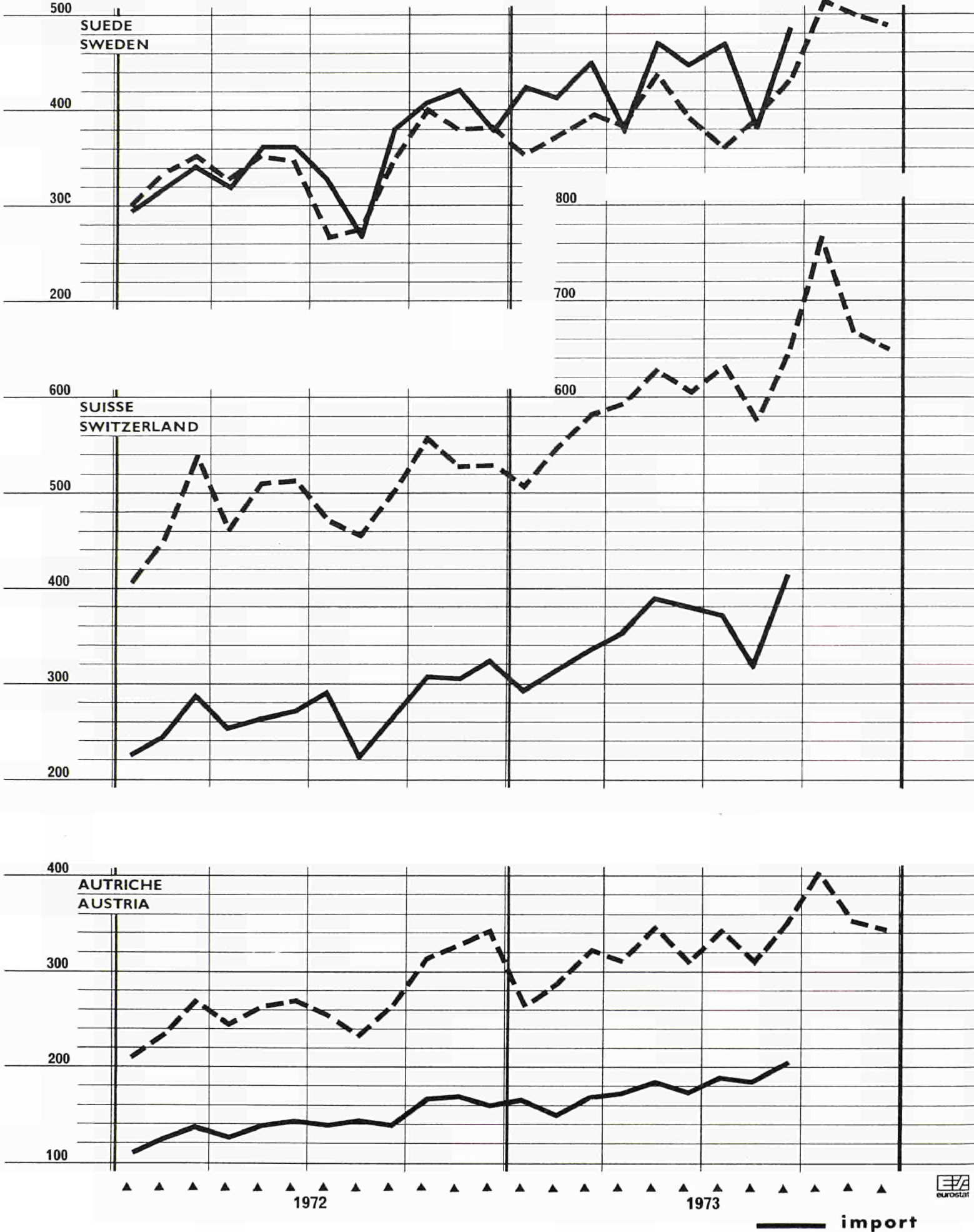

Trade of the EC by countries of origin and destination

Mio RE/CU

400

ESPAGNE
SPAIN

300

200

100

300

URSS
SOVIET UNION

200

100

0

400

JAPON
JAPAN

300

200

100

0

▲ ▲

1972

1973

--- export

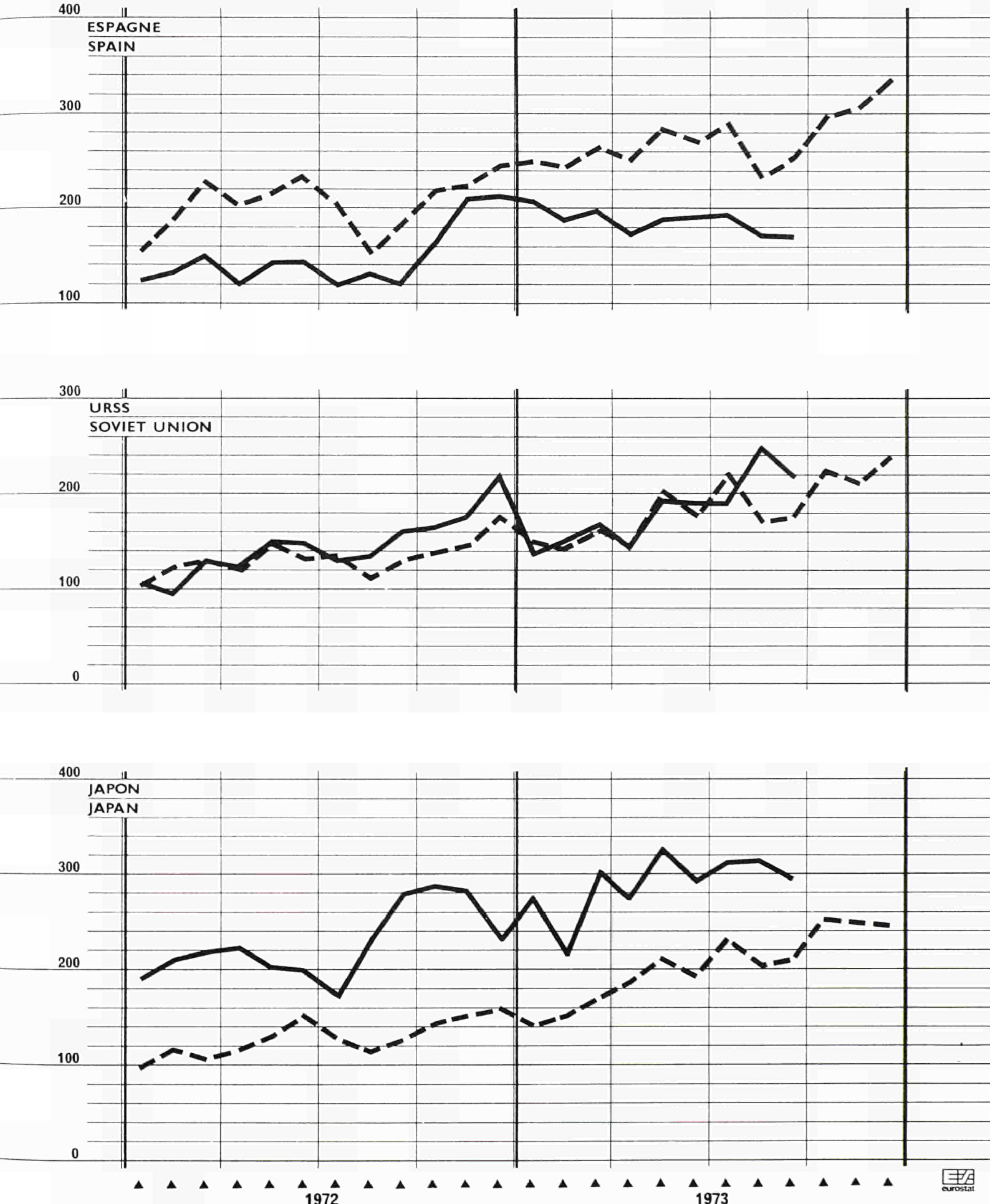

RÉSUMÉ GÉNÉRAL
du commerce de la CE par pays

TAB. 1

valeurs en Mio UC

Origine resp. destination	Import				Export				Balance commerciale ¹⁾			
	1972			1973	1972			1973	Trade balance ¹⁾			
	II	III	IV	I	II	III	IV	I	II	III	IV	I
TOTAL GÉNÉRAL	35 495	33 097	39 240	41 500	35 882	32 518	40 028	39 734				
INTRA-CE (EUR-9)	18 681	17 195	20 361	21 304	18 708	17 026	20 569	21 051				
EXTRA-CE	16 814	15 903	18 879	20 196	17 174	15 493	19 459	18 683	360	-410	579	-1 513
Classe 1	9 090	8 587	10 580	11 451	10 701	9 747	12 042	11 646	1 610	1 161	1 462	1 195
AELE	2 812	2 723	3 251	3 415	4 044	3 743	4 545	4 418	1 232	1 020	1 294	1 003
Autres pays de l'Europe occidentale	1 171	1 130	1 531	1 628	1 949	1 691	2 090	2 158	779	561	559	530
Amérique du Nord	3 524	3 238	4 024	4 413	3 446	3 217	3 947	3 669	-78	22	77	-744
Autres pays de la classe 1	1 583	1 495	1 775	1 994	1 262	1 097	1 459	1 402	-322	-398	315	592
Classe 2	6 428	6 021	6 703	7 317	4 998	4 343	5 640	5 317	1 431	-1 678	-1 062	2 000
AOM	868	764	840	971	909	778	982	961	41	14	142	-10
EAMA	475	458	468	542	385	355	433	425	-90	103	36	-117
DOM	44	31	39	43	93	80	100	105	49	49	61	62
TOM	69	55	66	59	82	68	94	111	13	13	28	52
Nouveaux TOM	22	16	6	30	83	50	65	60	61	33	59	30
Autres Associés d'Outre-Mer	258	203	260	297	266	225	291	260	8	22	30	-37
Autres pays africains	1 393	1 290	1 376	1 488	1 042	871	1 200	1 107	351	-419	176	-381
Amérique Centrale et du Sud	1 221	1 226	1 220	1 326	1 214	1 091	1 323	1 153	8	-135	103	-173
Asie occidentale	2 133	1 864	2 259	2 379	936	896	1 130	1 150	-1 197	-967	-1 130	-1 229
Autres pays de la classe 2	814	877	1 008	1 153	897	706	1 006	945	84	-171	120	-208
Classe 3²⁾	1 257	1 256	1 553	1 397	1 313	1 239	1 583	1 563	56	17	29	166
Europe orientale ²⁾	1 149	1 142	1 422	1 262	1 214	1 153	1 457	1 405	66	11	36	143
Autres pays de la classe 3	108	114	132	135	99	86	125	158	9	28	6	23
Divers non classés	38	39	43	31	163	163	194	157	124	125	151	126
Principaux pays:												
Norvège	370	365	388	465	440	405	474	488	70	40	86	23
Suède	1 056	1 002	1 217	1 298	1 038	898	1 170	1 127	-18	104	47	-171
Finlande	311	332	388	417	310	254	340	351	-1	78	48	66
Suisse	801	790	944	951	1 497	1 440	1 622	1 641	696	650	678	690
Autriche	415	411	504	488	778	757	1 003	870	363	346	499	382
Portugal	158	136	180	199	261	217	249	265	103	81	69	66
Espagne	394	371	585	593	655	545	692	761	261	174	107	168
Yougoslavie	253	227	247	265	383	359	423	378	130	132	176	113
Grèce	119	122	160	194	329	324	369	391	210	202	209	197
Turquie	80	68	139	142	223	165	207	223	143	97	68	81
U.R.S.S.	410	413	548	457	401	377	462	455	9	36	86	2
République démocr. allemande ²⁾	72	68	80	81	83	65	87	66	11	-3	7	-15
Pologne	218	213	262	270	226	222	322	342	8	9	60	72
Tchécoslovaquie	144	134	161	144	153	142	198	142	9	8	37	2
Hongrie	120	138	161	122	146	129	144	157	26	9	17	35
Roumanie	142	134	152	136	154	163	173	180	12	29	21	44
Maroc	138	78	113	157	97	89	106	112	-41	11	7	-45
Algérie	219	198	195	215	242	214	288	283	23	16	93	68
Tunisie	47	47	61	47	77	67	76	65	30	20	15	18
Libye	423	397	426	437	158	171	203	183	-265	-226	223	254
Libéria	58	61	56	79	100	35	78	30	42	26	22	49
Côte d'Ivoire	106	94	115	129	78	65	79	87	28	-29	36	42
Nigéria	335	339	354	301	175	146	218	222	160	193	-136	79
Zaire (anc. Congo-Kinshasa)	121	140	121	170	74	70	89	88	-47	70	32	82
Zambie (anc. Rhodésie du Nord)	95	88	94	106	57	38	45	36	38	-50	49	70
République d'Afrique du Sud	386	351	367	398	422	353	475	448	36	2	108	50
États-Unis d'Amérique	2 824	2 652	3 293	3 726	2 909	2 759	3 393	3 170	85	107	100	556
Canada	700	586	731	687	536	457	555	499	-164	-129	-176	188
Mexique	38	29	31	37	133	130	130	119	95	101	99	82
Venezuela	100	96	82	81	146	127	188	159	46	31	106	78
Pérou	80	73	59	40	51	45	58	46	29	-28	-1	6
Brésil	311	407	380	408	321	281	349	317	10	-126	-31	91
Chili	106	68	84	83	75	58	67	67	-31	-10	-17	16
Argentine	250	249	271	327	155	153	150	128	-95	-96	-121	-199
Liban	17	16	18	25	98	93	114	114	-81	77	96	89
Irak	187	94	182	173	63	52	66	56	-124	-42	-116	-117
Iran	403	433	433	503	237	231	318	294	-166	-202	-115	-209
Israël	135	65	95	143	210	227	262	317	85	162	167	174
Arabie Séoudite	670	657	782	787	84	84	94	96	-586	573	-688	-691
Koweït	433	340	451	407	51	48	63	61	-382	292	-388	-346
Inde	129	148	145	165	204	150	215	164	75	2	70	-1
Indonésie	56	68	76	70	63	53	79	84	7	-15	3	14
Malaysia	97	89	111	143	67	50	78	68	-30	-39	-33	-75
Singapour	37	47	62	71	107	85	121	120	70	38	59	49
Chine, Rép. pop.	103	104	124	127	90	82	119	140	-13	-22	-5	13
Japon	626	691	812	826	400	368	455	463	-226	323	-357	-363
Taiwan (Formose)	61	65	86	107	46	36	46	53	-15	-29	-40	-54
Hong-Kong	199	219	246	271	148	126	167	170	-51	-93	-79	-101
Australie	362	309	427	461	327	295	372	373	35	-14	-55	-88
Nouvelle-Zélande	210	145	170	308	113	81	157	118	-97	-64	-13	-190
Commerce inter-zones ²⁾	175	155	192	163	208	189	253	188	33	34	61	25

¹⁾ - = excédent d'importations.

²⁾ Le commerce de l'Allemagne (RF) avec la République démocratique allemande et le secteur soviétique de Berlin, figurant au bas du tableau, est exclu dans toutes les autres données de cette publication relatives au commerce de l'Allemagne (RF) et de la CE.

TAB. 1

GENERAL SUMMARY
of EC trade by country

import

value in Mio UA

1972									1973				Origin resp. destination
A	M	J	J	A	S	O	N	D	J	F	M	A	
11 190	11 994	12 094	10 583	10 353	12 004	13 059	13 036	13 041	13 648	13 306	14 453	13 548	GRAND TOTAL
5 832	6 213	6 424	5 580	5 230	6 211	6 845	6 701	6 676	6 884	6 992	7 371	7 006	INTRA-EC (EUR-9)
5 358	5 781	5 670	5 003	5 123	5 793	6 215	6 327	6 364	6 765	6 314	7 081	6 542	EXTRA-EC
2 911	3 093	3 066	2 760	2 668	3 145	3 476	3 605	3 487	3 854	3 548	4 026	3 691	Class 1
869	957	965	939	769	1 000	1 099	1 095	1 052	1 122	1 090	1 196	1 129	EFTA
365	384	431	376	359	398	481	525	528	570	508	547	507	Other West European countries
1 158	1 220	1 139	1 027	1 053	1 156	1 272	1 379	1 363	1 468	1 361	1 575	1 371	North America
520	532	532	419	418	592	625	607	544	694	590	709	683	Other class 1 countries
2 045	2 232	2 155	1 817	2 052	2 170	2 217	2 203	2 307	2 446	2 300	2 560	2 378	Class 2
282	291	286	247	238	276	283	270	307	327	297	346	327	AOM
154	154	164	146	141	166	159	155	155	187	156	199	178	EAMA
16	17	10	10	7	15	10	11	18	12	17	15	13	DOM
23	25	20	16	24	15	24	16	25	19	17	23	17	TOM
5	7	6	8	4	5	7	12	7	9	10	10	7	New TOM
84	88	86	67	62	75	83	76	102	101	97	99	113	Other overseas affiliated countries
462	468	471	406	455	436	418	473	490	504	470	513	468	Other African countries
382	424	426	397	414	416	411	389	402	441	415	469	423	Central and South America
661	766	701	529	685	663	718	749	809	770	740	863	810	Western Asia
258	285	272	239	260	380	388	322	298	403	379	369	349	Other class 2 countries
390	443	436	414	392	464	507	505	557	454	454	487	460	Class 3 ¹⁾
358	403	401	321	356	419	458	466	514	412	411	437	419	Eastern Europe ²⁾
32	40	35	33	36	44	49	39	43	42	43	49	40	Other class 3 countries
12	13	13	12	11	14	14	14	14	11	11	9	14	Miscellaneous
112	129	128	120	107	138	136	129	124	162	146	156	156	Main countries:
320	363	363	328	268	391	412	420	380	426	414	453	379	Norway
101	92	118	110	90	133	135	126	127	122	120	141	117	Sweden
257	266	277	296	225	268	310	309	325	296	316	338	355	Finland
129	140	145	141	128	116	169	171	162	167	154	167	173	Switzerland
47	53	49	47	33	55	66	60	54	67	57	74	61	Austria
120	141	142	120	132	120	164	210	213	210	189	194	173	Portugal
83	82	89	75	74	78	85	81	82	82	88	94	110	Spain
33	39	47	44	36	41	50	54	56	57	67	64	59	Yugoslavia
25	25	30	23	23	22	43	50	47	53	38	48	42	Greece
123	151	149	130	136	161	166	178	221	137	151	168	141	Turkey
20	26	25	24	20	26	27	27	26	25	29	25	26	Soviet Union
68	77	73	74	67	72	84	88	91	80	86	91	82	German Democratic Republic ²⁾
48	46	50	50	36	48	55	53	52	46	43	53	53	Poland
34	42	43	43	41	53	55	51	55	38	41	41	47	Czechoslovakia
49	46	48	48	44	42	55	48	49	45	47	42	54	Hungary
46	50	42	27	26	26	31	32	51	47	53	52	62	Romania
69	85	65	71	67	61	63	65	68	64	69	74	82	Morocco (incl. Ifni)
15	16	16	16	13	18	20	18	23	14	18	15	16	Algeria
129	147	147	134	143	120	134	140	152	166	130	147	145	Tunisia
20	22	17	21	19	21	16	17	23	29	27	23	20	Libya
35	35	36	32	29	33	38	37	40	41	41	46	41	Liberia
116	109	110	98	130	113	103	125	126	103	99	101	95	Ivory Coast
39	34	44	44	42	50	40	44	37	68	40	62	54	Nigeria
125	138	123	107	122	130	141	112	116	141	108	148	168	Zaire (formerly Congo Kinshasa)
934	973	908	832	874	941	1 033	1 140	1 108	1 219	1 160	1 337	1 160	Zambia (formerly Northern Rhodesia)
224	247	231	195	179	215	239	239	255	249	201	237	212	Republic of South Africa
14	11	13	10	9	10	9	11	11	11	11	15	16	United States of America
31	37	33	35	40	22	25	28	30	26	29	26	32	Canada
25	28	29	22	25	26	28	15	16	19	9	13	10	Mexico
94	109	111	129	133	144	139	119	124	125	121	146	125	Venezuela
34	39	36	19	25	25	25	24	34	25	26	29	25	Peru
73	93	84	80	92	80	87	96	88	102	110	104	107	Brazil
8	5	4	4	6	7	7	5	8	4	8	8	8	Chile
61	81	45	20	26	47	54	43	84	57	48	67	75	Argentina
112	145	110	115	178	139	125	153	157	133	158	192	184	Libanon
46	44	35	26	20	21	30	31	36	45	46	50	48	Iraq
195	253	222	200	249	216	241	265	282	254	255	253	258	Iran
133	152	142	94	122	124	154	144	155	123	121	160	123	Israel
38	49	42	37	33	78	53	50	42	42	54	54	47	Saudi Arabia
14	20	22	17	24	27	28	27	21	25	21	23	25	Kuwait
32	32	32	25	28	36	42	37	32	44	47	44	46	India
13	12	12	12	17	18	22	21	16	17	21	24	23	Indonesia
31	39	34	30	34	40	47	38	40	38	41	46	39	Malaysia
223	202	199	175	233	280	288	283	235	276	215	303	273	Singapore
21	20	20	18	20	27	33	26	28	31	36	36	33	People's Republic of China
58	72	69	60	60	100	104	76	66	83	89	78	79	Japan
102	122	137	94	92	121	128	161	139	164	148	150	129	Taiwan (Formosa)
69	70	72	43	41	61	68	50	54	113	88	107	114	Hong Kong
54	60	61	53	51	51	65	62	65	50	48	65	63	Australia
													New Zealand
													Inter-zone trade ²⁾

1) Import surplus.

2) Figures for trade by Germany (Fed. Rep.) with the German Democratic Republic and the Soviet sector of Berlin are given at the bottom of this table, but are not included in any of the data given elsewhere in this publication on trade by Germany (Fed. Rep.) and the European Communities.

export

valeurs en Mio UC

Destination	1972									1973			
	A	M	J	J	A	S	O	N	D	J	F	M	A
TOTAL GÉNÉRAL	11 187	12 100	12 369	11 050	9 714	11 615	13 548	12 964	13 319	12 805	13 020	13 865	13 533
INTRA-CE (EUR-9)	5 856	6 251	6 406	5 617	5 019	6 271	6 996	6 622	6 798	6 754	6 909	7 348	7 122
EXTRA-CE	5 331	5 849	5 963	5 433	4 696	5 344	6 552	6 342	6 521	6 051	6 111	6 517	6 410
Classe 1	3 283	3 664	3 740	3 401	2 926	3 410	4 121	3 978	3 915	3 757	3 804	4 087	4 077
AELE	1 277	1 392	1 372	1 233	1 171	1 338	1 541	1 500	1 495	1 372	1 483	1 564	1 550
Autres pays de l'Europe occidentale	604	650	688	682	523	558	685	671	730	699	710	749	738
Amérique du Nord	1 011	1 207	1 227	1 124	923	1 158	1 396	1 317	1 221	1 240	1 146	1 284	1 307
Autres pays de la classe 1	392	415	454	432	310	356	499	490	469	447	466	489	482
Classe 2	1 589	1 678	1 714	1 566	1 320	1 455	1 883	1 800	1 941	1 748	1 745	1 820	1 754
AOM	313	292	303	281	237	262	332	310	342	305	328	327	299
EAMA	125	125	134	128	109	118	144	138	151	137	140	148	132
DOM	30	31	32	27	25	28	34	32	35	33	32	40	42
TOM	27	28	27	25	21	23	31	27	36	26	56	29	25
Nouveaux TOM	48	19	16	16	12	23	26	19	20	24	19	17	17
Autres Associés d'Outre-Mer	83	89	94	85	70	70	97	94	100	86	81	94	83
Autres pays africains	325	340	370	318	265	288	339	370	432	372	369	367	368
Amérique Centrale et du Sud	380	410	424	391	347	353	462	417	437	400	377	374	365
Asie occidentale	288	327	314	320	268	307	354	377	397	355	369	426	408
Autres pays de la classe 2	283	310	302	257	205	245	345	326	334	316	302	326	314
Classe 3¹⁾	407	451	454	413	388	430	487	502	593	494	509	559	527
Europe orientale ²⁾	372	423	419	391	353	402	447	458	553	444	455	505	472
Autres pays de la classe 3	35	29	36	22	36	28	40	44	41	50	54	54	55
Divers non classés	53	55	54	52	62	50	61	61	71	53	53	51	52
Principaux pays :													
Norvège	144	162	132	135	131	138	154	170	149	148	- 178	163	162
Suède	332	355	350	270	279	349	401	382	384	357	375	394	380
Finlande	100	110	99	84	79	91	109	113	118	101	114	122	111
Suisse	464	514	517	477	459	505	560	530	532	510	549	581	596
Autriche	244	263	270	258	235	264	331	328	341	263	286	322	312
Portugal	83	87	91	83	60	73	86	83	79	86	86	94	92
Espagne	203	216	233	206	154	185	220	225	245	251	245	265	251
Yougoslavie	116	127	139	126	114	119	138	135	151	110	133	129	148
Grèce	102	113	114	115	115	94	132	117	119	118	129	137	143
Turquie	67	67	85	63	51	53	66	62	78	70	71	76	64
U.R.S.S.	120	148	133	135	113	130	139	146	178	151	141	162	142
République démocr. allemande ²⁾	30	25	27	23	18	21	32	28	27	20	21	25	26
Pologne	70	81	75	79	64	78	95	102	124	101	112	121	120
Tchécoslovaquie	45	50	58	40	48	49	51	57	90	45	49	49	51
Hongrie	44	52	50	43	44	41	52	46	46	46	54	56	47
Roumanie	46	50	58	53	47	63	56	57	60	51	57	71	64
Maroc	31	33	33	32	29	28	36	34	37	31	33	45	38
Algérie	76	79	86	77	66	70	87	88	113	91	93	100	103
Tunisie	23	26	28	25	21	20	23	24	29	20	22	24	24
Libye	53	53	52	54	61	55	61	60	82	56	70	56	67
Libéria	26	28	40	20	5	10	35	10	28	22	6	4	4
Côte d'Ivoire	26	27	25	25	20	21	24	27	28	29	25	32	28
Nigéria	56	56	63	54	40	53	75	69	73	66	79	70	69
Zaire (anc. Congo-Kinshasa)	24	22	27	24	20	25	28	27	33	26	39	26	24
Zambie (anc. Rhodésie du Nord)	19	18	20	14	9	14	15	15	15	16	12	12	12
République d'Afrique du Sud	138	134	150	136	105	112	169	158	147	138	156	154	155
États-Unis d'Amérique	842	1 020	1 045	959	800	990	1 196	1 137	1 047	1 073	989	1 107	1 127
Canada	168	187	181	165	123	169	201	180	174	166	156	176	180
Mexique	42	43	47	44	44	40	47	41	42	42	37	42	41
Venezuela	43	54	49	48	39	40	63	58	66	52	49	54	55
Pérou	16	19	16	16	14	14	17	18	23	16	12	17	23
Brésil	98	107	115	93	91	98	122	105	121	104	105	100	101
Chili	21	26	27	21	18	19	19	25	23	19	24	22	18
Argentine	46	57	51	63	44	47	52	41	57	50	46	37	31
Liban	30	33	35	32	28	32	39	36	39	34	39	40	45
Irak	19	22	22	20	16	15	19	23	24	16	18	19	18
Iran	79	79	74	91	65	77	89	113	114	84	95	102	102
Israël	59	75	76	75	70	82	81	80	101	74	98	140	108
Arabie Saoudite	24	30	29	30	26	27	30	31	32	36	31	29	34
Koweït	16	18	17	15	17	16	24	22	17	17	20	22	17
Inde	61	74	69	53	37	60	85	64	66	59	53	57	55
Indonésie	17	22	23	18	17	17	26	26	26	26	27	29	26
Malaysia	19	25	23	18	14	19	25	30	23	27	21	23	24
Singapour	34	35	38	31	26	28	42	39	40	33	39	40	41
Chine, Rép. pop.	33	25	32	20	34	27	38	43	38	42	49	44	47
Japon	116	131	152	128	114	126	143	153	159	141	152	171	184
Taiwan (Formose)	16	13	16	14	11	11	14	13	19	16	15	20	18
Hong-Kong	50	51	46	48	33	44	51	59	57	48	57	61	58
Australie	100	109	118	132	70	93	129	119	124	129	119	125	112
Nouvelle-Zélande	38	42	34	35	22	24	58	61	39	39	39	40	30
Commerce inter-zones ³⁾	73	69	66	69	59	63	71	81	101	45	64	79	72

¹⁾ - = excédent d'importations.

²⁾ Le commerce de l'Allemagne (RF) avec la République démocratique allemande et le secteur soviétique de Berlin, figurant au bas du tableau, est exclu dans toutes les autres données de cette publication relatives au commerce de l'Allemagne (RF) et de la CE.

TAB. 1

GENERAL SUMMARY
of EC trade by countryBalance commerciale ¹⁾ — Trade balance ¹⁾

value in Mio UA

1972									1973				Destination
A	M	J	J	A	S	O	N	D	J	F	M	A	
-27	68	293	430	-427	-449	337	15	157	-714	-203	-564	-132	EXTRA-EC
372	571	674	641	258	265	645	373	428	-97	256	61	386	Class 1
408	435	407	294	402	338	442	405	443	250	393	368	421	EFTA
239	266	257	236	164	160	204	146	202	129	202	202	231	Other West European countries
-147	-13	88	97	-130	3	124	-62	-142	-228	-215	-291	-64	North America
-128	-117	-78	13	-178	-236	-126	-117	-75	-247	-124	-220	-201	Other class 1 countries
456	-554	-441	-251	-732	-715	-334	-403	-366	-698	-555	-770	-624	Class 2
31	1	17	34	-1	-14	49	40	35	-22	31	-19	-28	AOM
29	-29	-30	-18	-32	-48	-15	-17	-4	-50	-16	-51	-46	EAMA
14	14	22	17	18	13	24	21	17	21	15	25	29	DOM
4	3	7	9	-3	8	7	11	11	7	39	6	8	TOM
43	12	10	8	8	18	19	7	13	15	9	7	10	New TOM
-1	1	8	18	8	-5	14	18	-2	-15	-16	-5	-30	Other overseas affiliated countries
-137	-128	-101	-88	-190	-148	-29	-103	-58	-132	-101	-146	-100	Other African countries
-2	-14	-2	-6	-67	-63	51	28	35	-41	-38	-95	-58	Central and South America
-373	-439	-387	-209	-417	-356	-364	-372	-412	-415	-371	-437	-402	Western Asia
25	25	30	18	-55	-135	-43	4	36	-87	-77	-43	-35	Other class 2 countries
17	8	18	-1	-4	-34	-20	-3	36	40	55	72	67	Class 3 ²⁾
14	20	18	10	-3	-17	-11	-8	39	32	44	68	53	Eastern Europe ²⁾
3	-11	1	-11	0	-16	-9	5	-2	8	11	5	14	Other class 3 countries
41	42	41	40	51	36	47	47	57	42	42	42	38	Miscellaneous
32	33	4	15	24	0	18	41	25	-14	32	7	6	Main countries:
12	-8	-13	-58	11	-42	-11	-38	4	-69	-39	-59	1	Norway
-1	18	-19	-26	-11	-42	-26	-13	-9	-20	-6	-19	-6	Sweden
207	248	240	181	234	237	250	221	207	214	233	243	241	Finland
115	123	125	117	107	148	162	157	179	96	132	155	139	Switzerland
36	34	42	36	27	18	20	23	25	19	29	20	31	Austria
83	75	91	86	22	65	56	15	32	41	56	71	78	Portugal
33	45	50	41	40	41	53	54	69	28	45	35	38	Spain
69	74	67	71	79	53	82	63	63	61	62	73	84	Yugoslavia
42	42	55	40	28	31	23	12	31	17	33	68	22	Greece
-3	-3	-16	5	-23	-31	-27	-32	-43	14	-10	-6	1	Turkey
10	-1	2	-1	-2	-5	5	1	1	-4	-8	0	0	Soviet Union
-2	4	2	5	-3	6	11	14	33	20	26	30	37	German Democratic Republic ²⁾
-3	4	8	-10	12	1	-4	4	38	-1	6	-4	-3	Poland
10	10	7	0	3	-12	-3	-5	-9	8	13	15	-1	Czechoslovakia
-3	4	10	5	3	21	1	9	11	6	10	29	10	Hungary
-15	-17	-9	5	3	2	5	2	-14	-16	-20	-7	-24	Romania
7	-6	21	6	-1	9	24	23	45	27	24	26	21	Morocco (incl. Ifni)
8	10	12	9	8	2	3	6	6	6	4	9	8	Algeria
-76	-94	-95	-80	-82	-65	-73	-80	-70	-110	-60	-91	-78	Tunisia
6	6	23	-1	-14	-11	19	-7	5	-7	-21	-19	-16	Libya
-9	-8	-11	-7	-9	-12	-14	-10	-12	-12	-16	-14	-12	Liberia
-60	-53	-47	-44	-90	-60	-28	-56	-53	-36	-20	-31	-25	Ivory Coast
15	-12	-17	-20	-22	-25	-12	-17	-4	-42	-1	-36	-31	Nigeria
-15	-7	-16	-9	-25	-18	-19	-14	-16	-10	-20	-26	-14	Zaire (formerly Congo Kinshasa)
13	-4	27	29	-17	-18	28	46	31	-3	48	6	-13	Zambia (formerly Northern Rhodesia)
-92	47	137	127	-74	49	163	-3	-61	-146	-171	-230	-33	Republic of South Africa
-56	-60	-50	-30	-56	-46	-38	-59	-81	-83	-45	-61	-32	United States of America
28	32	34	34	35	30	38	30	31	31	26	27	25	Canada
12	17	16	13	-1	18	38	30	36	25	32	28	23	Mexico
-9	-9	-13	-6	-11	-12	-11	3	7	-3	3	4	13	Venezuela
4	-2	4	-36	-42	-46	-17	-14	-3	-22	-16	-46	-24	Peru
-13	-13	-9	2	-7	-6	-6	1	-11	-6	-2	-7	-7	Brazil
-27	-36	-33	-17	-48	-33	-35	-55	-31	-52	-64	-67	-76	Chile
22	28	31	28	22	25	32	31	31	30	31	32	38	Argentina
-42	-59	-23	0	-10	-32	-35	-20	-60	-41	-30	-48	-57	Libanon
-33	-66	-36	-24	-113	-62	-36	-40	-43	-49	-63	-90	-83	Iraq
13	31	41	49	50	61	51	49	65	29	52	90	61	Iran
-171	-223	-193	-170	-223	-189	-211	-234	-250	-218	-224	-224	-224	Israel
-117	-134	-125	-79	-105	-108	-130	-122	-138	-106	-101	-138	-106	Saudi Arabia
23	25	27	16	4	-18	32	14	24	17	-1	3	8	Kuwait
3	2	1	1	-6	-10	-2	-1	5	1	6	6	1	India
-13	-7	-9	-7	-14	-17	-17	-7	-9	-17	-26	-21	-22	Indonesia
21	23	26	19	9	10	20	18	24	16	18	16	18	Malaysia
2	-14	-2	-10	0	-13	-9	5	-2	4	8	-2	8	Singapore
-107	-71	-47	-47	-119	-154	-145	-130	-76	-135	-63	-132	-89	People's Republic of China
-5	-7	-4	-4	-9	-16	-19	-13	-9	-15	-21	-16	-15	Japan
-8	-21	-23	-12	-27	-56	-53	-17	-9	-35	-32	-17	-21	Taiwan (Formosa)
-2	-13	-19	38	-22	-28	1	-42	-15	-35	-29	-25	-16	Hong Kong
-31	-28	-38	-8	-19	-37	-10	11	-15	-74	-49	-67	-83	Australia
19	9	5	16	8	12	6	19	36	-5	16	14	9	New Zealand
													Inter-zone trade ²⁾

¹⁾ - = Import surplus.²⁾ Figures for trade by Germany (Fed. Rep.) with the German Democratic Republic and the Soviet sector of Berlin are given at the bottom of this table, but are not included in any of the data given elsewhere in this publication on trade by Germany (Fed. Rep.) and the European Communities.

1963 = 100

Période Period	EUR-9			Deutsch- land	France	Italia	Nederland	Belg.-Lux.	United Kingdom	Ireland	Danmark
	Total	Intra	Extra								
import											
1972 III	200	238	172	238	225	192	202	220	148	180	177
IV	234	288	198	268	275	223	241	258	173	232	205
1973 I	239	288	203	273	281	206	258	278	180	227	214
II	247	302	204	283	296	245	248	281	173	234	224
III	233	289	194	277	261	227	246	266	167	216	204
IV				303	295	239	269	299	177		236
1972 S	217	265	186	244	247	201	221	241	178	202	185
O	237	297	199	273	271	212	249	260	184	235	210
N	235	279	201	270	274	204	244	263	183	230	213
D	229	282	197	262	281	251	229	251	153	230	191
1973 J	238	279	206	267	267	211	254	266	192	233	232
F	230	285	190	267	269	230	245	273	155	215	198
M	248	299	212	285	306	177	274	295	192	231	213
A	228	286	191	269	270	209	238	274	157	222	196
M	263	320	218	298	318	262	265	288	189	259	258
J	248	300	202	281	301	264	242	280	174	220	218
J	240	299	200	290	290	227	244	244	172	246	193
A	223	267	187	268	230	203	234	266	171	207	211
S	237	302	195	274	263	251	259	286	157	195	208
O				336	311	227	292	335	190		248
N				309	302	211	276	295	186		238
D				265	272	279	238	266	156		224
1974 J				290	313						
F				247	296						
M				297	316						
export											
1972 III	205	238	178	223	219	279	249	233	123	233	161
IV	252	288	224	242	279	320	278	291	168	247	190
1973 I	245	288	210	269	266	250	326	285	162	219	185
II	260	302	226	287	282	311	315	295	171	225	188
III	254	289	225	298	250	320	288	278	164	227	195
IV				296	287	340	327	318	177		213
1972 S	222	265	186	232	242	284	278	263	139	256	175
O	260	297	229	280	294	310	284	295	177	265	198
N	247	279	220	259	274	292	288	269	178	268	186
D	250	282	223	270	270	359	262	307	151	206	186
1973 J	239	279	205	256	254	249	336	262	168	200	167
F	242	285	207	267	258	271	323	270	156	213	191
M	255	299	218	285	287	231	319	322	164	243	196
A	245	286	212	278	268	259	286	292	164	202	164
M	276	320	240	309	292	333	348	310	173	239	204
J	260	300	227	273	286	343	312	283	174	234	193
J	265	299	237	296	288	371	273	285	173	229	181
A	238	267	213	291	210	275	282	248	165	215	171
S	259	302	224	306	252	315	309	302	153	237	234
O				361	293	330	363	336	185		220
N				334	291	313	348	297	189		202
D				297	279	378	271	320	158		218
1974 J				342	310						
F				329	302						
M				363	326						

**INDICES de la valeur moyenne,
des termes de l'échange
et du rapport des volumes**

(commerce total)

TAB. 3

**INDEX of: unit value
terms of trade
ratio of volumes**

(total trade)

1963 = 100

Période Period	EUR-9	Deutsch- land	France	Italia	Neder- land	Belg.- Lux.	United King- dom	Ireland	Dan- mark	EUR-9	Deutsch- land	France	Italia	Neder- land	Belg.- Lux.	United King- dom	Ireland	Dan- mark
	VALEUR MOYENNE									UNIT VALUE								
	import									export								
1972 III	115	112	110	117	123	112	119	119	116	121	123	118	116	118	116	132	128	118
IV	117	113	112	119	119	113	125	121	117	121	122	117	117	117	116	133	133	121
1973 I	121	115	114	124	122	115	137	129	119	121	122	124	121	119	118	137	150	129
II	126	117	115	139	126	119	149	135	122	126	123	127	128	121	122	142	157	131
III	133	115	121	156	131	121	163	142	128	131	124	130	136	124	126	147	166	133
IV		123	129	170	134	128	181		139		127	138	144	129	133	155		140
1972 S	116	113	113	117	119	111	121	119	116	120	122	117	115	116	115	131	129	118
O	116	113	109	118	118	113	122	120	117	120	121	113	117	116	116	133	129	121
N	116	113	109	118	119	112	127	121	117	121	121	117	116	116	116	133	132	121
D	119	114	118	120	121	113	131	123	117	123	124	122	117	119	116	134	138	121
1973 J	120	115	115	120	122	114	132	124	119	120	122	123	119	117	116	136	146	129
F	121	116	115	125	123	114	137	132	119	121	121	124	122	119	118	136	152	129
M	122	115	113	129	123	115	141	132	119	122	122	126	122	121	119	139	151	129
A	124	116	115	133	125	117	145	134	122	124	123	126	126	122	121	141	155	131
M	127	118	115	137	126	119	149	133	122	127	124	125	127	121	121	142	158	131
J	128	116	115	144	127	120	152	137	122	128	121	130	130	122	122	143	158	131
J	129	114	115	152	130	122	157	137	128	129	125	126	135	122	125	145	166	133
A	133	115	122	157	131	124	163	143	128	133	123	130	136	124	126	148	168	133
S	135	116	127	158	132	119	170	147	128	132	124	134	137	125	128	148	164	133
O		118	125	163	130	123	175				126	135	140	125	132	153		140
N		123	125	167	133	127	181				127	137	143	128	132	155		140
D		129	133	178	139	135	188				129	140	148	136	135	159		140
1974 J		137	146								131	142						
F		142	163								135	146						
M		144	172								138	151						
	TERMES DE L'ÉCHANGE TERMS OF TRADE									RAPPORT DES VOLUMES RATIO OF VOLUMES								
	export : import																	
1972 III	106	110	108	99	96	104	111	107	102	103	94	97	145	123	106	83	129	91
IV	104	108	105	98	98	103	106	109	103	108	101	102	144	116	113	97	107	93
1973 I	103	106	109	97	97	103	100	116	108	103	99	95	121	126	102	90	97	86
II	101	105	110	92	96	102	95	117	108	106	102	95	127	127	105	98	96	84
III	99	108	108	87	94	104	90	117	104	109	107	96	141	117	105	98	105	96
IV		103	107	85	96	104	86		101		109	97	143	122	106	100		90
1972 S	104	109	104	99	97	104	109	109	102	102	95	98	142	122	109	78	127	94
O	104	107	103	99	98	103	109	107	103	110	103	109	146	114	114	96	113	95
N	104	107	107	99	97	104	105	109	103	105	96	100	144	118	102	97	117	87
D	103	109	104	97	98	98	103	112	103	109	103	96	143	114	123	98	90	97
1973 J	103	106	107	99	97	101	103	118	108	100	96	95	118	132	99	87	86	72
F	102	104	108	98	97	104	100	115	108	105	100	96	118	132	99	101	99	96
M	103	106	111	95	98	103	99	115	108	103	100	94	130	116	109	85	105	92
A	102	106	109	94	98	104	97	115	108	108	103	99	124	117	107	105	91	85
M	100	105	109	93	96	102	95	119	108	105	104	92	127	132	108	92	92	79
J	100	105	113	90	96	102	94	115	108	105	97	95	130	129	101	100	106	89
J	100	110	110	89	94	103	93	121	104	111	102	99	164	112	117	101	93	94
A	98	107	108	87	94	101	91	117	104	106	109	91	136	120	93	97	104	81
S	97	107	106	87	94	108	87	112	104	110	112	96	125	120	105	97	121	113
O		107	109	86	96	108	87		101		107	94	145	124	100	97		89
N		103	108	86	96	104	86		101		108	96	148	126	101	102		85
D		100	102	83	98	100	85		101		112	102	136	114	120	101		98
1974 J		95	97								118	99						
F		95	90								133	102						
M		96	88								122	103						

ÉVOLUTION DU COMMERCE DE LA CE
INTRA- ET EXTRA-CE

TAB. 4

valeurs en Mio UC

Période Period	EUR-9	Deutsch- land	France	Italia	Nederland	Belg.-Lux.	United Kingdom	Ireland	Danmark
ÉCHANGES INTRA-CE (EUR-9)									
import									
1973 I	21 304,0	5 407,8	3 850,5	2 447,7	2 842,3	2 980,7	2 708,1	443,3	623,6
II	23 105,9	5 774,1	4 053,2	3 207,7	2 885,2	3 029,4	2 964,0	499,1	693,2
III	22 343,8	5 337,1	3 836,6	3 223,3	2 798,1	2 836,4	3 165,6	467,9	679,0
IV		6 155,6	4 657,4	3 679,3		3 511,6	3 627,0	534,1	830,6
1974 I		6 149,8	5 381,8	4 179,5					918,9
1972 N	6 709,1	1 744,0	1 247,3	771,8	879,3	889,0	837,0	137,3	203,4
D	6 676,5	1 655,5	1 323,3	994,3	847,1	845,5	698,8	133,8	178,2
1973 J	6 883,7	1 726,6	1 207,6	805,2	928,9	928,4	921,0	139,7	226,7
F	6 992,1	1 798,0	1 259,0	920,2	903,4	976,9	793,2	144,0	197,4
M	7 370,8	1 883,8	1 383,9	722,4	1 009,2	1 032,5	991,2	158,5	189,3
A	7 005,6	1 845,0	1 232,4	840,4	910,5	990,8	835,8	157,4	193,2
M	8 194,9	2 023,3	1 409,7	1 164,9	1 030,3	1 039,9	1 089,3	183,0	254,5
J	7 900,6	1 909,9	1 411,1	1 202,4	943,3	1 010,2	1 042,9	158,7	222,1
J	7 593,8	1 867,2	1 376,1	1 065,4	937,1	878,4	1 076,8	171,6	221,3
A	7 056,3	1 669,0	1 072,5	981,7	910,1	980,4	1 064,6	150,2	227,8
S	7 684,5	1 785,3	1 388,0	1 176,2	994,5	954,4	1 025,2	146,1	214,8
O		2 280,5	1 655,8	1 094,8		1 195,8	1 287,3	200,2	287,6
N		2 113,2	1 557,7	1 132,0		1 144,0	1 309,4	187,6	272,3
D		1 789,2	1 444,0	1 452,4		1 020,3	1 041,6	146,2	246,5
1974 J		2 075,1	1 701,2	1 230,5		1 206,6	1 262,2		300,9
F		1 831,8	1 759,7	1 337,4			1 371,1		282,6
M		2 243,0	1 921,0	1 611,6					308,1
A		2 256,3	2 031,4	1 582,4					319,9
M		2 509,4	2 043,3						305,7
export									
1973 I	21 051,1	5 764,9	3 834,3	1 969,0	3 488,3	2 978,7	2 128,4	344,8	542,6
II	22 607,0	6 088,3	4 052,1	2 543,9	3 428,1	3 221,2	2 339,0	392,0	543,3
III	22 242,2	6 206,3	3 662,5	2 820,0	3 166,7	3 085,5	2 360,8	390,8	550,4
IV	26 115,8	7 175,2	4 414,7	2 963,1	3 885,3	3 757,5	2 840,9	454,4	624,7
1974 I		7 997,9	5 133,1	3 056,5		3 724,3			653,6
1972 N	6 621,9	1 791,7	1 206,1	711,7	1 019,6	931,2	676,9	123,2	161,3
D	6 798,4	1 891,9	1 212,2	820,2	937,9	1 058,9	627,2	98,9	151,2
1973 J	6 754,3	1 825,5	1 236,5	654,2	1 154,7	919,2	697,4	102,7	164,0
F	6 909,3	1 909,1	1 241,3	720,5	1 117,0	938,8	690,3	109,1	183,3
M	7 348,3	2 030,8	1 356,5	594,4	1 179,9	1 118,4	739,7	132,9	195,6
A	7 122,4	1 990,7	1 301,6	680,0	1 094,9	1 054,2	731,7	110,2	159,1
M	7 967,5	2 198,5	1 363,8	902,0	1 241,7	1 129,4	794,5	143,1	194,6
J	7 540,1	1 902,2	1 386,7	962,0	1 114,5	1 032,3	816,5	134,4	191,5
J	7 619,7	2 054,3	1 321,0	1 109,0	955,2	1 013,5	848,9	131,0	186,7
A	6 831,5	1 974,6	991,4	784,9	1 092,7	916,5	774,2	123,8	173,3
S	7 799,2	2 185,6	1 354,7	926,1	1 154,1	1 119,7	732,5	136,0	190,6
O	9 098,1	2 617,0	1 517,2	964,5	1 374,2	1 304,9	934,8	163,4	222,1
N	8 671,6	2 437,2	1 483,5	916,8	1 308,2	1 140,8	1 027,7	153,0	204,4
D	8 268,9	2 182,2	1 413,9	1 081,9	1 122,9	1 247,2	884,0	138,0	198,6
1974 J		2 609,6	1 642,2	872,7	1 352,6	1 205,2	851,0		203,5
F		2 520,8	1 651,2	1 001,0		1 126,0	965,3		221,1
M		2 867,4	1 839,7	1 182,8		1 384,7			229,0
A		2 762,2	1 919,8	1 180,2					205,6
M		2 971,5	1 940,0						221,4

TAB. 4

TRENDS IN EC TRADE
INTRA-EC, EXTRA-EC

value in Mio UA

Periode Period	EUR-9	Deutsch- land	France	Italia	Nederland	Belg.-Lux.	United Kingdom	Ireland	Danmark	
COMMERCE EXTRA-CE (EUR-9)		EXTRA-EC TRADE (EUR-9)								
		import								
1973	I	20 196,0	4 827,3	3 146,2	2 416,5	1 861,0	1 127,2	5 857,3	188,3	772,3
	II	21 497,5	4 946,6	3 378,7	3 223,7	1 778,8	1 203,4	5 969,9	177,2	819,2
	III	22 066,7	5 029,0	3 022,8	3 479,9	1 953,7	1 341,9	6 289,5	189,6	760,3
	IV		5 943,4	3 628,8	4 020,8		1 461,5	7 469,2	217,2	983,5
1974	I		6 628,4	5 401,4	5 297,0					1 128,7
1972	N	6 327,2	1 565,7	923,9	749,7	566,9	366,6	1 855,9	60,6	237,9
	D	6 364,2	1 569,1	1 078,2	914,2	527,2	362,1	1 626,7	67,9	218,8
1973	J	6 764,8	1 603,6	1 024,9	798,6	608,2	365,4	2 033,9	66,8	263,4
	F	6 313,7	1 553,5	985,3	895,1	591,3	343,1	1 665,0	59,4	221,2
	M	7 081,9	1 670,2	1 136,0	722,8	661,5	417,6	2 153,4	59,2	261,3
	A	6 542,0	1 548,0	1 034,2	923,3	568,6	374,0	1 809,4	55,8	228,7
	M	7 733,5	1 784,2	1 237,7	1 111,2	625,7	425,0	2 184,3	63,6	301,9
	J	7 254,8	1 615,2	1 107,0	1 207,5	585,0	413,8	2 020,8	57,8	247,7
	J	7 219,1	1 704,3	1 044,6	1 118,4	629,2	385,8	2 048,5	69,2	219,5
	A	7 194,4	1 672,9	951,3	1 038,4	619,1	424,0	2 175,3	61,7	251,6
	S	7 618,2	1 654,5	1 026,9	1 327,2	707,7	490,9	2 093,4	58,7	258,9
	O		2 026,7	1 164,5	1 244,1		552,7	2 570,0	78,9	321,3
	N		2 027,1	1 196,3	1 089,8		452,9	2 593,5	74,1	312,2
	D		1 920,9	1 268,1	1 687,0		512,8	2 369,5	64,2	303,6
1974	J		2 242,6	1 629,9	1 357,5		574,8	2 696,3		362,9
	F		1 978,7	1 734,8	1 902,8			2 721,9		348,2
	M		2 407,1	2 036,7	2 036,8					368,6
	A		2 302,0	2 139,6	2 191,0					367,3
	M		2 477,0	2 208,5						339,9
		export								
1973	I	18 683,4	6 204,6	2 844,6	1 855,2	1 349,5	1 082,5	4 658,2	103,3	585,6
	II	20 625,7	6 764,7	3 179,6	2 487,2	1 294,5	1 129,6	5 040,4	103,9	625,8
	III	20 992,7	7 244,0	2 893,7	2 683,4	1 215,1	1 170,9	4 973,8	125,0	686,8
	IV	24 259,7	8 104,5	3 571,1	3 221,5	1 427,1	1 427,6	5 550,8	164,5	792,7
1974	I		8 970,0	4 097,0	3 323,0	1 741,4	1 470,6			835,9
1972	N	6 341,9	2 027,0	942,8	721,0	364,5	329,4	1 724,8	38,3	194,3
	D	6 521,0	2 174,9	1 009,4	943,8	347,4	380,1	1 430,2	31,3	203,9
1973	J	6 051,2	1 975,6	871,0	591,5	476,4	306,9	1 621,9	30,6	177,1
	F	6 110,7	2 015,4	906,0	669,1	464,7	346,6	1 463,9	39,2	205,8
	M	6 517,2	2 214,5	1 067,5	594,5	408,4	426,8	1 566,9	35,3	203,2
	A	6 410,4	2 180,0	978,4	690,0	342,9	372,7	1 626,3	32,7	187,3
	M	7 282,5	2 469,3	1 093,8	878,0	495,0	386,7	1 702,7	29,3	227,8
	J	6 924,1	2 121,7	1 107,5	919,4	456,7	362,6	1 710,2	35,7	210,3
	J	7 353,4	2 449,6	1 122,8	999,7	419,9	422,0	1 701,4	42,3	195,7
	A	6 647,0	2 375,9	853,2	792,0	351,3	338,0	1 708,2	40,8	187,5
	S	7 053,5	2 447,9	917,7	891,9	443,8	434,1	1 572,5	41,9	303,7
	O	8 301,4	2 939,5	1 147,4	976,0	501,2	486,0	1 930,1	54,9	266,3
	N	8 101,3	2 717,6	1 205,7	964,7	537,6	435,6	1 944,1	53,2	242,9
	D	7 910,2	2 491,5	1 218,1	1 280,8	395,1	497,6	1 685,1	56,4	285,7
1974	J		2 828,9	1 319,1	939,1	596,9	489,9	1 735,4		224,4
	F		2 890,7	1 314,8	1 108,0	529,2	424,4	1 881,0		288,9
	M		3 250,3	1 463,2	1 275,9	615,3	554,1			322,7
	A		3 243,0	1 521,0	1 302,4	633,1				291,4
	M		3 536,4	1 560,7						311,7

valeurs en Mio UC

Periode Period	EUR-9	Deutsch- land	France	Italia	Nederland	Belg.-Lux.	United Kingdom	Ireland	Danmark	
ÉCHANGES INTRA-CE (EUR-9)		INTRA-EC TRADE (EUR-9)								
		Balance commerciale ¹⁾								
		Trade balance ¹⁾								
1973	I	-252,9	357,1	-16,2	-478,7	646,1	-2,0	-579,7	-98,5	-81,0
	II	-498,0	314,1	-1,1	-663,7	542,9	191,8	-625,0	-107,1	-149,9
	III	-101,0	869,2	-174,1	-403,3	368,6	249,2	-804,7	-77,2	-128,7
	IV		1 019,5	-242,7	-716,1		245,9	-786,1	-79,6	-205,9
1974	I		1 848,0	-248,7	-1 123,1					-265,3
1972	N	-79,2	47,7	-41,2	-60,1	140,4	42,2	-160,1	-14,0	-42,1
	D	121,9	236,4	-111,1	-174,1	90,9	213,4	-71,6	-35,0	-26,9
1973	J	-129,4	99,3	29,0	-151,0	225,8	-9,2	-223,6	-36,9	-62,7
	F	-82,8	111,1	-17,8	-199,7	213,6	-38,1	-102,9	-34,9	-14,1
	M	-22,5	147,0	-27,4	-128,0	170,8	85,9	-251,4	25,6	6,3
	A	116,8	145,7	69,2	-160,4	184,4	63,3	-104,1	-47,3	-34,1
	M	-227,4	175,1	-45,5	-262,9	211,4	89,5	-294,8	-39,9	-59,9
	J	-360,9	-7,7	-24,4	-240,4	171,2	22,1	-226,4	-24,2	-31,1
	J	25,8	187,1	-55,1	43,6	18,1	135,1	-227,9	-40,6	-34,5
	A	-224,8	305,6	-81,0	-196,8	182,6	-63,9	-290,3	-26,4	-54,5
	S	114,7	400,3	-33,3	-250,1	159,6	165,3	-292,7	-10,2	-24,2
	O		336,6	-138,5	-130,3		109,1	-352,5	-36,8	-65,6
	N		324,0	-74,2	-215,2		-3,2	-281,7	-34,6	-67,8
	D		393,0	-30,1	-370,6		226,9	-157,6	-8,2	-47,9
1974	J		534,6	-59,0	-357,8		-1,4	-411,2		-97,3
	F		689,1	-108,5	-336,4			-405,8		-61,5
	M		624,4	-81,3	-428,8					-79,1
	A		505,9	-111,7	-402,2					-114,3
	M		462,1	-103,3						-84,3
COMMERCE EXTRA-CE (EUR-9)		EXTRA-EC TRADE (EUR-9)								
		Balance commerciale ¹⁾								
		Trade balance ¹⁾								
1973	I	-1 512,6	1 377,3	-301,6	-561,4	-511,5	-44,6	-1 199,1	-85,0	-186,7
	II	-871,8	1 818,1	-199,1	-736,5	-484,3	73,8	-929,5	-73,3	-193,4
	III	-1 073,5	2 215,0	-129,1	-796,5	-738,0	-171,0	-1 315,7	-64,6	-73,6
	IV		2 161,1	-57,7	-799,3		-33,9	-1 918,5	-52,7	-190,8
1974	I		2 341,6	-1 304,4	-1 974,0					-292,9
1972	N	14,7	461,3	18,9	-28,7	-202,4	-37,2	-131,1	-22,3	-43,6
	D	156,8	605,8	-68,8	29,6	-179,8	18,0	-196,5	-36,6	-14,9
1973	J	-713,6	372,0	-153,9	-207,1	-131,7	-58,5	-411,9	-36,2	-86,2
	F	-203,0	461,8	-79,2	-226,0	-126,6	3,5	-201,0	-20,1	-15,4
	M	-564,7	544,4	-68,4	-128,3	-253,1	9,3	-586,5	23,8	-58,1
	A	-131,6	632,0	-55,8	-233,3	-225,7	-1,2	-183,2	-23,0	-41,4
	M	-451,0	685,1	-143,8	-233,3	-130,1	-38,3	-481,6	-34,3	-74,1
	J	-330,8	506,4	0,5	-288,1	-128,3	-51,2	-310,6	-22,1	-37,4
	J	134,3	745,3	78,2	-118,7	-209,3	36,2	-347,0	-26,9	-23,5
	A	-547,4	703,0	-98,1	-246,4	-267,8	-86,0	-467,1	-20,9	-64,1
	S	-564,7	793,4	-109,2	-435,3	-263,9	-56,8	-520,9	-16,8	44,8
	O		912,8	-17,1	-268,1		-66,7	-639,9	-24,1	-55,0
	N		690,5	9,4	-125,1		-17,3	-649,4	-20,9	-69,3
	D		570,6	-50,0	-406,2		-15,2	-684,4	-7,7	-17,9
1974	J		586,3	-310,8	-418,3		-84,9	-960,9		-138,4
	F		912,0	-420,0	-794,8			-840,9		-59,4
	M		843,3	-573,5	-760,9					-46,0
	A		941,0	-618,6	-888,6					-75,9
	M		1 059,4	-647,8						-28,2

1) = excédent d'importations.

1) = import surplus.

TAB. 4

TRENDS IN EC TRADE
INTRA-EC, EXTRA-EC

value in Mio UA

Période Period	Import						Export						
	EUR-6	Deutsch-land	France	Italia	Neder-land	Belg.-Lux.	EUR-6	Deutsch-land	France	Italia	Neder-land	Belg.-Lux.	
ÉCHANGES INTRA-CE (EUR-6)													
1973	I	15 756,4	4 858,7	3 452,3	2 215,6	2 535,0	2 694,9	15 773,3	4 926,2	3 353,5	1 756,0	2 988,6	2 749,0
	II	17 050,7	5 223,8	3 634,2	2 905,7	2 596,6	2 690,4	16 781,9	5 135,5	3 484,4	2 249,3	2 954,5	2 958,2
	III	16 239,5	4 816,9	3 452,2	2 909,4	2 521,5	2 539,4	16 442,8	5 218,6	3 184,5	2 498,7	2 722,4	2 818,6
	IV		5 501,9	4 210,0	3 326,2		3 161,6	19 159,0	6 042,2	3 798,6	2 565,0	3 909,0	3 444,2
1974	I		5 531,5	4 820,9	3 773,1				6 806,9	4 398,1	2 635,9		3 377,0
1972	N	4 988,3	1 575,3	1 122,8	706,7	791,8	791,7	4 973,7	1 529,4	1 069,8	634,8	890,1	849,6
	D	5 109,2	1 479,8	1 187,2	906,7	778,6	757,0	5 176,1	1 574,2	1 072,9	727,5	814,4	987,2
1973	J	5 035,9	1 561,9	1 075,4	731,1	832,4	835,2	5 042,7	1 554,1	1 081,7	579,3	978,6	848,9
	F	5 244,6	1 609,1	1 132,3	830,3	798,2	874,6	5 170,5	1 628,0	1 086,9	644,0	941,7	869,8
	M	5 435,4	1 687,9	1 244,6	654,2	903,5	945,1	5 521,9	1 744,7	1 184,9	532,6	1 031,6	1 028,2
	A	5 258,8	1 674,7	1 106,1	763,7	823,4	891,0	5 383,2	1 703,2	1 129,7	614,4	958,3	977,6
	M	5 993,7	1 830,9	1 261,3	1 057,2	926,9	917,4	5 910,7	1 841,4	1 183,8	790,0	1 067,1	1 028,4
	J	5 814,1	1 722,4	1 266,8	1 084,8	845,2	894,9	5 507,0	1 592,6	1 170,9	845,0	952,1	946,4
	J	5 503,2	1 693,1	1 242,0	960,3	833,2	774,6	5 588,4	1 702,3	1 151,2	991,3	814,9	928,7
	A	5 004,0	1 484,9	959,2	875,1	815,8	869,1	5 027,5	1 660,8	867,9	688,8	967,6	842,4
	S	5 743,0	1 625,1	1 251,2	1 074,0	916,5	876,2	5 842,0	1 860,1	1 170,0	818,7	974,7	1 018,5
	O		2 050,6	1 499,3	989,5		1 170,5	6 763,5	2 216,7	1 314,6	831,6	1 197,9	1 202,8
	N		1 892,3	1 404,3	1 023,0		1 027,7	6 334,5	2 059,0	1 281,8	802,7	1 146,6	1 044,4
	D		1 581,3	1 306,4	1 313,7		918,1	6 077,5	1 821,2	1 202,2	930,7	986,0	1 137,4
1974	J		1 874,8	1 512,5	1 109,9		1 101,6	6 661,4	2 219,7	1 393,1	765,7	1 201,6	1 081,3
	F		1 651,8	1 580,7	1 209,0				2 150,3	1 414,5	857,7		1 026,6
	M		2 004,9	1 727,8	1 454,3				2 436,9	1 590,5	1 012,4		1 261,6
	A		2 019,1	1 797,2	1 428,3				2 341,9	1 665,4	1 008,3		
	M		2 273,5	1 843,0					2 466,7	1 677,2			
COMMERCE EXTRA-CE (EUR-6)													
1973	I	15 150,7	5 376,3	3 544,4	2 648,6	2 168,3	1 413,1	15 598,3	7 043,3	3 325,4	2 068,2	1 849,2	1 312,2
	II	16 430,2	5 496,9	3 797,8	3 525,6	2 067,4	1 542,5	17 407,3	7 717,5	3 747,3	2 781,9	1 768,1	1 392,6
	III	16 619,2	5 549,1	3 407,2	3 793,8	2 230,3	1 638,8	17 705,4	8 231,8	3 371,8	3 004,7	1 659,3	1 437,8
	IV		6 597,1	4 076,2	4 373,9		1 811,5	20 686,4	9 237,5	4 187,2	3 619,6	1 901,3	1 740,9
1974	I		7 246,8	5 962,3	5 703,4			22 880,5	10 160,9	4 832,0	3 743,6	2 325,9	1 818,0
1972	N	4 715,9	1 734,4	1 048,4	814,8	654,4	463,9	5 071,3	2 289,2	1 079,1	797,9	494,0	411,0
	D	5 007,3	1 744,8	1 214,3	1 001,8	595,7	450,7	5 600,7	2 492,5	1 148,9	1 036,5	471,0	451,8
1973	J	4 961,1	1 768,0	1 157,1	872,7	704,6	458,7	4 969,0	2 247,0	1 025,9	666,4	652,5	377,3
	F	4 981,1	1 742,2	1 112,0	984,9	696,5	445,3	5 157,9	2 296,5	1 060,4	745,4	640,0	415,5
	M	5 204,5	1 866,1	1 275,2	791,1	767,1	505,0	5 469,9	2 500,7	1 239,2	656,3	556,8	517,0
	A	5 008,4	1 718,4	1 160,4	1 000,0	655,7	473,9	5 302,2	2 467,6	1 150,2	755,7	479,5	449,2
	M	5 858,2	1 976,6	1 386,1	1 218,9	729,1	547,5	6 247,4	2 826,3	1 273,8	990,0	669,6	487,7
	J	5 591,4	1 802,7	1 251,3	1 325,0	683,1	529,2	5 858,5	2 431,2	1 323,3	1 036,4	619,1	448,5
	J	5 503,3	1 878,4	1 178,8	1 223,4	733,1	489,6	6 278,6	2 801,5	1 292,7	1 117,4	560,2	506,8
	A	5 315,5	1 857,0	1 064,6	1 145,1	713,5	535,3	5 443,1	2 689,7	976,8	888,1	476,5	412,1
	S	5 762,6	1 814,7	1 163,8	1 429,4	785,7	569,0	6 033,4	2 773,3	1 102,4	999,2	623,2	535,2
	O		2 256,6	1 320,9	1 349,4		578,1	7 064,5	3 339,9	1 350,0	1 108,9	677,6	588,1
	N		2 248,0	1 349,7	1 198,7		569,2	6 813,0	3 095,7	1 407,4	1 078,8	699,2	531,9
	D		2 128,6	1 405,6	1 825,7		615,0	6 853,1	2 852,5	1 429,8	1 431,9	531,4	607,5
1974	J		2 442,9	1 818,6	1 478,1		679,8	7 194,9	3 218,9	1 568,2	1 046,2	747,8	613,9
	F		2 158,7	1 913,8	2 031,2			7 302,7	3 261,2	1 551,5	1 251,3	715,0	523,8
	M		2 645,2	2 229,9	2 194,1			8 379,7	3 680,8	1 712,4	1 446,2	863,2	677,1
	A		2 539,2	2 373,8	2 345,1				3 663,2	1 775,4	1 474,3	869,2	
	M		2 712,9	2 408,7					4 041,2	1 823,5			

ÉCHANGES INTRA-CE²⁾

valeurs en Mio UC

Origine Origin	Période Period	Pays importateur - Importing countries								
		Deutsch- land	France	Italia	Nederland	Belg.-Lux.	United Kingdom	Ireland	Danmark	
Deutschland	1973	I	1 562,6	1 004,1	1 238,8	996,6	706,3	49,4	257,4	
		II	1 659,4	1 290,2	1 269,7	1 069,4	747,1	59,8	307,0	
		III	1 610,7	1 397,8	1 314,7	1 017,5	847,8	55,3	314,1	
		IV	1 948,0	1 515,9		1 271,3	941,8	59,0	366,4	
	1974	I	2 167,6	1 737,3					383,4	
	1972	N	496,4	326,5	381,7	303,1	211,0	14,4	85,0	
		D	571,3	383,9	345,8	297,4	182,5	13,7	74,1	
	1973	J	459,0	327,2	406,0	312,8	245,9	17,7	89,0	
		F	525,2	378,7	392,1	324,9	203,0	15,2	82,2	
		M	578,4	298,2	440,8	356,8	256,7	16,6	82,0	
		A	508,9	345,7	391,2	335,8	206,6	17,0	88,9	
		M	581,5	461,4	468,7	372,7	268,7	25,4	110,9	
		J	568,9	483,1	409,8	354,1	273,2	17,7	96,8	
		J	580,1	435,3	407,6	298,8	289,1	19,4	103,8	
		A	461,2	441,1	436,1	356,8	286,4	19,0	100,8	
		S	569,3	521,4	472,1	361,1	271,1	16,9	102,7	
		O	713,6	466,4		479,4	338,0	23,7	132,4	
	1974	N	633,4	481,1		406,6	325,9	19,8	121,8	
		D	601,0	568,4		378,3	277,8	15,5	102,0	
	1974	J	674,3	517,2		428,0	316,5		124,9	
		F	719,6	562,1			364,6		114,5	
		M	773,8	658,0					133,7	
		A	812,7	651,1					127,3	
		M	856,4						128,0	
	France	1973	I	1 451,5	744,2	387,5	815,7	518,1	32,1	54,2
			II	1 475,4	1 025,2	373,0	804,3	574,6	28,1	64,1
III			1 295,3	940,8	355,0	756,7	574,9	26,9	58,2	
IV			1 475,7	1 141,8		918,2	683,4	39,0	67,6	
1974		I	1 500,9	1 284,4					78,9	
1972		N	441,2	234,7	116,0	238,9	148,5	7,2	17,2	
		D	443,0	336,1	117,4	235,2	124,1	6,5	16,7	
1973		J	459,8	245,0	135,1	259,8	168,5	8,8	20,1	
		F	480,1	275,7	117,3	265,1	145,3	10,2	16,8	
		M	511,7	223,5	135,0	289,6	201,9	13,0	16,4	
		A	478,4	255,7	123,8	262,0	172,1	9,9	18,7	
		M	505,0	376,0	125,1	265,5	210,3	8,8	22,2	
		J	492,2	393,4	124,0	275,1	190,9	10,7	21,3	
		J	500,7	345,0	139,5	278,3	216,9	9,8	20,1	
		A	359,2	256,4	107,5	217,1	187,6	9,5	19,7	
		S	426,8	339,4	107,6	249,0	171,3	7,6	16,0	
		O	562,2	327,9		224,9	224,9	12,6	24,9	
1974		N	500,2	334,9		303,2	262,7	14,8	22,9	
		D	415,3	479,0		276,9	197,2	11,5	18,5	
1974		J	510,2	364,7		342,3	227,1		26,1	
		F	429,3	407,8			249,1		24,6	
		M	561,4	511,9					26,2	
		A	564,3	496,6					26,3	
		M	629,8						27,2	

²⁾ Sur la base des importations.

TAB. 4

TRENDS IN EC TRADE
INTRA-EC, EXTRA-ECINTRA-EC TRADE²⁾

value in Mio UA

Origine Origin	Période Period	Pays importateur - Importing countries									
		Deutsch- land	France	Italia	Nederland	Belg.-Lux.	United Kingdom	Ireland	Danmark		
Italia	1973	I	969,8	636,4		170,5	145,6	249,5	13,6	31,9	
		II	1 071,4	673,8		155,2	160,3	273,4	12,1	38,9	
		III	1 077,8	638,1		163,3	165,6	333,5	14,9	35,9	
		IV	1 099,6	751,4			187,8	354,1	15,3	47,5	
	1974	I	1 043,5	842,5						52,4	
	1972	N	339,5	231,7		56,1	47,5	81,9	3,6	13,2	
		D	295,9	221,8		50,1	45,5	71,6	3,1	10,8	
	1973	J	330,3	218,3		60,8	49,0	90,9	4,8	12,3	
		F	335,2	213,0		56,0	48,5	77,6	4,0	10,3	
		M	303,9	205,2		53,8	47,9	80,4	4,9	8,8	
		A	328,0	181,0		48,7	46,0	68,8	3,8	9,4	
		M	385,6	245,7		56,6	57,9	106,2	4,6	15,5	
		J	358,9	247,0		50,0	55,6	101,1	3,9	12,8	
		J	399,3	242,8		58,9	52,6	111,7	5,2	12,2	
		A	334,4	165,9		53,3	59,6	122,2	5,5	12,9	
		S	345,9	229,4		51,0	51,7	99,9	4,2	10,3	
		O	413,6	257,7			66,3	122,8	6,7	14,6	
	1974	N	375,8	258,5			62,4	131,4	4,7	13,7	
		D	312,2	235,2			57,7	104,0	3,9	18,1	
	1974	J	357,8	269,4			65,5	152,6		16,0	
		F	308,3	267,5				136,1		18,0	
		M	377,4	305,6						16,2	
		A	376,0	317,1						15,3	
		M	433,6	316,2						22,4	
	Nederland	1973	I	1 429,7	431,8	259,3		736,8	492,8	19,9	68,9
			II	1 548,2	437,3	304,1		656,4	529,7	25,7	66,8
			III	1 446,7	409,0	317,4		599,7	557,5	18,4	63,4
			IV	1 794,7	512,6	379,3		784,3	608,2	24,5	79,6
1974		I	1 832,2	624,8	433,6					104,0	
1972		N	476,2	137,3	77,2		202,3	142,6	6,0	21,1	
		D	437,0	126,9	105,6		178,9	117,4	7,6	16,3	
1973		J	460,1	134,8	86,5		213,6	166,2	5,4	27,0	
		F	468,6	142,2	100,6		236,2	155,8	6,2	20,6	
		M	501,2	154,8	72,3		250,8	171,6	8,2	20,1	
		A	499,0	138,9	91,1		247,1	152,8	8,7	20,7	
		M	558,6	151,5	108,0		221,2	194,9	8,3	22,6	
		J	491,9	146,9	104,9		210,0	182,3	8,8	20,7	
		J	465,4	134,9	98,2		144,9	174,4	7,0	18,1	
		A	482,6	122,9	104,5		235,6	198,5	6,0	22,6	
		S	495,7	151,3	114,7		214,4	185,5	5,4	20,9	
		O	654,1	177,9	118,9		282,5	224,0	9,1	26,8	
1974		N	629,6	178,8	115,9		255,5	230,1	7,8	25,6	
		D	523,6	155,9	144,6		205,3	159,7	7,6	24,8	
1974		J	618,3	191,1	137,9		265,8	223,6		30,7	
		F	579,0	210,5	136,5			262,2		32,4	
		M	634,9	223,2	159,2					36,9	
		A	655,3	235,7	151,9					61,1	
		M	733,5	243,4						34,6	

²⁾ On basis of import.

ÉCHANGES INTRA-CE²⁾

valeurs en Mio UC

Origine Origin	Période Period	Pays importateur - Importing countries									
		Deutsch- land	France	Italia	Nederland	Belg.-Lux.	United Kingdom	Ireland	Danmark		
Belg.-Lux.	1973	I	1 007,7	821,4	208,0	738,2		225,2	13,4	47,3	
		II	1 128,8	863,7	286,2	798,7		250,6	11,5	53,3	
		III	997,2	794,5	253,5	688,5		266,2	10,5	49,0	
		IV	1 131,8	998,0	289,2			319,1	15,9	69,5	
	1974	I	1 154,9	1 186,0	317,8					69,1	
	1972	N	318,5	257,5	68,4	238,0		74,6	3,1	13,7	
		D	303,9	267,2	81,1	265,0		66,1	3,0	13,3	
	1973	J	311,7	263,2	72,4	230,5		74,1	4,0	16,9	
		F	325,2	251,9	75,4	232,8		64,1	4,3	16,2	
		M	371,1	306,3	60,2	274,0		87,0	4,9	13,7	
		A	369,3	277,2	71,1	259,7		75,8	4,3	13,8	
		M	381,6	282,5	111,7	276,4		90,8	4,1	19,2	
		J	379,4	303,9	103,4	261,4		85,0	3,2	18,7	
		J	327,7	284,2	81,9	227,1		90,8	4,0	17,1	
		A	308,8	209,2	73,1	218,8		83,2	3,1	15,6	
		S	356,7	301,1	98,5	285,8		91,9	3,4	15,8	
		O	420,7	350,0	76,3	318,2		115,8	6,4	22,7	
	1974	N	386,7	333,6	91,2	277,8		107,6	4,9	21,7	
		D	330,1	314,4	121,7	288,6		96,6	4,6	23,7	
	1974	J	388,5	377,7	90,1	281,2		102,5		24,0	
		F	335,1	383,1	102,5	275,2		125,1		21,7	
		M	431,2	425,2	125,2	321,8				21,9	
		A	423,4	431,7	128,6					20,9	
	M	476,6	427,1						19,5		
	United Kingdom	1973	I	373,7	340,2	175,5	262,3	258,6		307,1	162,8
			II	373,8	354,7	222,7	239,9	310,4		367,5	162,0
III			346,4	314,8	224,8	228,7	264,2		336,1	157,5	
IV			442,6	374,9	259,5		312,0		372,9	199,1	
1974		I	419,8	477,0	293,9					229,8	
1972		N	119,4	106,3	52,0	75,0	86,9		100,7	53,1	
		D	122,7	119,3	68,8	56,8	77,7		97,9	46,5	
1973		J	116,1	144,0	56,4	84,3	83,7		96,6	61,2	
		F	127,1	107,7	69,5	89,6	93,4		101,6	51,0	
		M	130,5	118,5	49,6	88,4	78,5		107,9	47,8	
		A	118,4	110,1	55,7	72,1	91,1		111,0	41,5	
		M	129,7	124,7	83,1	85,0	112,0		129,3	63,7	
		J	125,6	119,9	83,9	82,8	105,7		112,8	51,3	
		J	122,1	109,0	74,4	87,9	93,9		123,8	49,7	
		A	119,7	93,1	76,0	77,3	100,2		105,7	55,8	
		S	103,0	112,6	74,3	63,1	66,7		106,6	48,9	
		O	150,2	130,9	74,0		111,7		139,2	66,1	
1974		N	149,7	129,0	82,7		104,9		132,9	66,4	
		D	146,3	115,0	102,8		89,8		100,8	59,2	
1974		J	139,0	161,3	86,4		90,4			78,9	
		F	119,1	149,1	89,5					71,1	
		M	161,7	166,6	118,0					72,6	
		A	168,1	208,2	115,9					68,7	
		M	165,3	168,8						73,6	

²⁾ Sur la base des importations.

TAB. 4

TRENDS IN EC TRADE
INTRA-EC, EXTRA-ECINTRA-EC TRADE²⁾

value in Mio UA

Origine Origin	Période Period	Pays importateur - Importing countries									
		Deutsch- land	France	Italia	Nederland	Belg.-Lux.	United Kingdom	Ireland	Danmark		
Ireland	1973	I	21,2	17,8	6,2	9,9	11,4	270,7		1,0	
		II	18,5	24,8	6,5	12,8	11,5	305,1		1,1	
		III	32,4	30,0	12,4	12,0	13,1	292,8		0,9	
		IV	26,6	20,8	10,6		17,3	395,2		1,1	
	1974	I	24,0	19,6	8,0					1,2	
	1972	N	7,5	7,3	2,4	3,6	5,4	93,5		0,2	
		D	7,1	6,3	4,2	3,5	5,9	70,7		0,3	
	1973	J	7,4	6,5	2,7	2,7	4,2	90,7		0,2	
		F	6,6	5,3	2,1	3,4	3,3	78,2		0,3	
		M	7,2	6,0	1,4	3,8	3,9	101,9		0,4	
		A	6,6	6,4	1,8	4,1	4,5	95,1		0,2	
		M	6,2	8,5	1,6	5,0	3,6	111,9		0,4	
		J	5,7	9,9	3,1	3,6	3,2	98,1		0,4	
		J	6,5	10,6	4,5	4,5	3,3	102,7		0,2	
		A	20,5	10,1	2,8	4,3	5,2	87,9		0,3	
	1974	S	5,9	9,4	5,1	3,1	4,4	102,2		0,2	
		O	11,1	7,8	3,3		5,5	140,5		0,4	
		N	8,5	7,5	2,5		4,9	137,2		0,3	
		D	7,1	5,5	4,9		6,7	117,0		0,2	
		J	6,9	6,7	3,3		5,6	142,9		0,3	
		F	6,5	6,5	2,9			119,2		0,3	
	Danmark	1973	M	10,7	6,4	1,7					0,6
			A	9,1	7,1	4,9					0,4
			M	11,2	7,4						0,5
		1973	I	154,1	40,2	50,4	35,1	15,9	245,5	7,9	
			II	158,0	39,6	72,8	35,9	17,2	283,6	6,7	
			III	141,3	39,6	76,8	35,9	19,7	292,9	5,6	
IV			184,5	51,8	82,9		20,7	325,1	7,6		
1974		I	174,5	64,3	104,5						
1972		N	41,7	10,9	10,7	8,9	5,1	84,9	2,2		
		D	45,9	10,6	14,5	8,2	5,0	66,3	2,1		
1973		J	40,8	11,7	14,9	9,5	5,3	84,7	2,4		
	F	55,1	13,6	18,3	12,2	5,6	69,2	2,5			
	M	58,2	14,8	17,2	13,5	5,0	91,6	3,0			
	A	45,4	9,8	19,2	10,9	4,3	64,7	2,7			
	M	56,5	15,3	22,9	13,3	6,9	106,5	2,5			
	J	56,2	14,6	30,6	11,7	6,5	112,5	1,6			
	J	45,5	14,6	26,2	11,5	6,6	91,3	2,4			
	A	43,8	10,1	27,9	12,7	5,9	98,4	1,4			
1974	S	51,2	14,9	22,8	11,8	7,0	103,1	1,8			
	O	68,6	17,9	28,1		8,1	121,3	2,6			
	N	62,7	16,9	23,8		6,5	114,6	2,6			
	D	54,5	17,1	31,0		5,7	89,3	2,3			
	J	54,4	20,8	30,9		9,0	97,0				
	F	54,4	23,3	36,0			114,8				

²⁾ On basis of import.

**ÉVOLUTION DU COMMERCE DE LA CE
avec les principales zones**

TAB. 5

valeurs en Mio UC

Periode Period	EUR-9	EUR-6	Deutsch- land	France	Italia	Nederland	Belg.-Lux.	United Kingdom	Ireland	Danmark	
PAYS DE LA CLASSE 1			CLASS 1 COUNTRIES								
import											
1973	I	11 450,5	7 042,4	2 775,5	1 558,5	1 171,0	918,1	619,4	3 695,2	117,1	595,7
	II	11 993,5	7 535,0	2 839,3	1 683,3	1 519,8	840,3	652,4	3 721,1	113,1	624,2
	III	11 780,8	7 300,9	2 783,8	1 412,2	1 584,8	860,6	659,5	3 813,1	110,9	555,9
	IV			3 169,4	1 680,2	1 652,8		742,5	4 478,8	137,2	726,8
1974	I			3 158,4	2 231,6	1 937,4					772,7
1972	N	3 605,4	2 193,8	913,0	463,3	343,1	275,8	198,7	1 191,0	39,2	181,3
	D	3 487,1	2 283,4	922,2	520,0	404,7	238,5	198,0	991,2	46,4	166,2
1973	J	3 853,8	2 288,7	916,2	503,8	389,0	295,7	183,9	1 323,8	42,0	199,3
	F	3 548,3	2 308,2	904,5	491,5	426,9	280,9	204,3	1 032,5	36,2	171,5
	M	4 025,8	2 444,7	954,7	563,1	355,1	341,4	230,4	1 336,1	38,7	206,2
	A	3 690,5	2 315,7	884,3	517,9	439,0	271,0	203,6	1 170,3	34,0	170,5
	M	4 326,1	2 699,8	1 031,6	631,9	505,3	304,1	226,9	1 349,8	43,7	232,9
	J	3 961,1	2 522,2	923,8	533,5	575,5	265,5	223,8	1 215,0	35,9	188,1
	J	3 967,4	2 461,7	967,1	505,6	525,0	274,1	189,9	1 301,6	41,0	163,1
	A	3 783,9	2 348,6	924,9	427,2	489,6	294,4	212,6	1 217,0	36,1	182,1
	S	4 014,7	2 489,2	888,6	479,4	570,2	292,4	258,6	1 301,3	33,8	190,3
	O			1 088,2	546,1	542,1		248,0	1 547,7	51,6	238,5
	N			1 086,1	566,5	488,0		241,9	1 582,1	46,5	238,5
	D			1 006,7	567,7	622,8		232,2	1 367,3	39,2	223,7
1974	J			1 093,1	746,1	575,7		292,8	1 518,8		247,0
	F			911,6	722,4	653,8			1 410,4		256,1
	M			1 153,7	763,1	707,9					243,6
	A			1 079,0	789,4	789,8					255,2
	M			1 181,8	873,9						232,8
export											
1973	I	11 646,4	8 126,0	4 198,7	1 429,5	1 145,8	689,9	662,2	2 966,3	77,1	477,0
	II	12 917,7	9 146,2	4 585,0	1 582,0	1 492,3	782,7	704,1	3 210,3	84,7	476,5
	III	12 860,3	9 164,7	4 762,8	1 375,0	1 627,0	696,1	703,8	3 125,0	90,9	479,7
	IV	14 822,0	10 527,8	5 251,3	1 767,2	1 856,6	812,3	840,4	3 588,3	102,3	603,7
1974	I		11 592,8	5 838,4	2 033,7	1 874,8	986,5	859,4			630,5
1972	N	3 977,8	2 747,9	1 395,3	479,0	432,8	234,6	206,3	1 050,6	26,9	152,4
	D	3 915,3	2 850,9	1 432,8	481,6	513,9	184,8	237,8	884,4	21,7	158,3
1973	J	3 756,6	2 554,8	1 309,6	431,3	362,3	253,1	198,5	1 030,5	24,1	147,2
	F	3 803,8	2 683,4	1 363,3	472,2	420,3	227,5	200,1	928,8	27,8	240,1
	M	4 087,0	2 887,9	1 526,7	526,0	363,1	209,3	262,8	1 005,6	26,9	166,7
	A	4 076,8	2 858,7	1 494,7	504,2	412,3	199,5	247,8	1 035,2	26,1	157,0
	M	4 548,2	3 259,4	1 629,1	545,8	531,0	313,3	240,2	1 105,7	24,7	158,4
	J	4 286,2	3 029,4	1 465,6	532,0	548,9	269,9	213,0	1 067,9	27,8	161,1
	J	4 468,0	3 217,5	1 587,1	537,1	603,6	226,3	263,7	1 077,0	30,4	143,0
	A	4 034,0	2 791,0	1 522,5	384,0	474,3	208,0	202,3	1 069,6	30,3	143,0
	S	4 402,1	3 193,5	1 666,6	454,0	549,1	262,3	261,5	984,3	30,2	194,0
	O	5 124,1	3 636,4	1 910,8	566,2	585,7	289,3	284,4	1 249,1	35,2	203,4
	N	5 015,5	3 502,9	1 770,7	616,8	556,3	296,0	263,2	1 289,2	34,0	189,3
	D	4 709,8	3 409,7	1 593,7	584,2	714,6	230,1	287,1	1 054,1	33,0	213,0
1974	J		3 661,1	1 827,3	652,9	552,4	337,8	290,7	1 087,3		185,6
	F		3 712,2	1 891,1	642,1	624,3	300,0	254,6	1 200,8		208,3
	M		4 218,8	2 120,0	738,6	698,1	348,5	313,5			236,6
	A			2 073,6	769,7	741,2	370,0				209,9
	M			2 233,5	797,8						230,0

TAB. 5

TRENDS IN EC TRADE
major areas

value in Mio UA

Période Period	EUR-9	EUR-6	Deutsch- land	France	Italia	Nederland	Belg.-Lux.	United Kingdom	Ireland	Danmark	
AELE											
			import								
1973	I	3 414,9	1 956,7	860,2	395,9	306,5	217,0	177,2	1 068,8	30,8	358,6
	II	3 683,7	2 130,7	941,6	399,6	406,5	218,1	164,9	1 143,7	31,8	377,5
	III	3 758,7	2 091,5	907,4	345,0	439,1	220,3	179,7	1 276,6	25,3	365,3
	IV			1 009,4	431,6	476,8		214,0	1 409,0	38,0	473,4
1974	I			1 021,0	548,2	592,7					468,3
1972	N	1 094,8	643,3	291,7	119,9	102,8	68,8	60,1	327,6	8,4	115,5
	D	1 051,5	644,9	301,3	124,0	109,6	59,3	50,7	301,6	8,8	96,2
1973	J	1 122,0	640,5	281,4	120,5	104,7	79,0	54,9	354,8	9,6	117,1
	F	1 089,9	664,0	282,1	141,0	113,0	64,2	63,7	311,7	9,2	105,0
	M	1 195,6	651,9	296,7	134,3	88,9	73,8	58,3	402,4	11,9	129,3
	A	1 129,0	654,9	293,2	127,6	113,4	67,7	53,1	360,5	9,7	104,0
	M	1 293,8	758,1	340,2	140,1	145,7	73,7	58,4	387,2	11,9	136,7
	J	1 253,4	720,6	309,2	132,0	147,4	76,8	55,3	398,4	10,5	123,9
	J	1 280,9	732,3	326,4	136,1	136,2	77,0	56,6	437,2	10,4	101,0
	A	1 119,4	634,1	271,8	85,9	148,2	73,1	55,1	354,9	7,1	123,4
	S	1 345,1	720,7	308,9	123,0	154,7	70,3	63,8	485,0	7,8	131,6
	O			360,2	146,7	156,9		77,8	487,2	14,2	170,5
	N			342,0	145,0	151,8		70,2	509,2	13,8	150,8
	D			310,4	140,0	168,0		58,7	414,2	10,0	137,1
1974	J			343,8	185,9	162,9		81,8	415,8		141,0
	F			294,6	176,1	214,0			460,2		145,0
	M			382,7	186,2	215,9					171,0
	A			370,6	201,6	206,9					162,8
	M			413,4	201,4						151,7
			export								
1973	I	4 417,6	3 274,9	1 854,1	579,6	346,9	267,7	226,6	836,7	11,0	295,0
	II	4 941,6	3 720,9	2 051,5	602,5	475,7	344,1	247,2	919,2	10,6	298,8
	III	4 886,3	3 680,6	2 072,9	516,7	536,3	302,2	252,4	896,8	11,8	297,1
	IV	5 871,5	4 349,6	2 438,2	679,4	545,9	381,8	304,3	1 135,5	14,9	371,4
1974	I		4 699,1	2 531,7	835,4	573,4	426,6	332,0			394,0
1972	N	1 500,2	1 122,3	656,3	194,3	128,0	77,3	66,4	277,9	2,7	97,2
	D	1 495,2	1 140,3	661,8	172,6	150,3	75,5	80,1	252,4	2,7	99,7
1973	J	1 371,8	997,4	555,0	168,7	107,2	93,9	72,6	281,3	3,1	90,0
	F	1 482,5	1 107,7	615,4	208,7	126,4	88,0	69,3	269,4	4,1	177,8
	M	1 564,4	1 170,1	684,2	202,2	113,3	85,9	84,5	286,3	3,8	104,1
	A	1 550,2	1 125,3	646,9	180,9	127,4	89,8	80,3	314,8	4,1	106,0
	M	1 766,9	1 360,0	776,8	212,9	169,0	119,1	82,1	307,2	3,3	96,4
	J	1 631,4	1 235,0	630,0	208,7	179,3	135,2	81,8	296,8	3,2	96,5
	J	1 641,1	1 277,7	688,9	197,5	197,5	94,2	99,5	275,9	3,2	84,4
	A	1 530,0	1 136,4	660,6	142,9	155,2	104,3	73,4	300,8	4,0	88,8
	S	1 734,2	1 283,8	727,4	176,3	183,6	103,9	92,7	321,5	4,6	124,4
	O	2 057,0	1 502,4	886,1	219,0	175,7	116,2	105,4	424,5	5,1	125,0
	N	1 989,2	1 464,0	835,2	235,0	161,8	145,3	86,7	403,2	5,0	117,1
	D	1 838,8	1 394,1	731,4	225,4	208,5	122,4	106,4	308,7	4,8	131,2
1974	J		1 498,4	812,2	266,3	161,4	132,0	126,6	310,7		119,3
	F		1 512,2	816,6	268,6	190,7	139,5	96,7	368,8		130,0
	M		1 688,3	902,9	300,4	221,4	155,1	108,5			144,7
	A			897,9	312,3	228,8	150,2				135,2
	M			946,5	330,2						148,6

ÉVOLUTION DU COMMERCE DE LA CE
avec les principales zones

TAB. 5

valeurs en Mio UC

Période Period	EUR-9	EUR-6	Deutsch- land	France	Italia	Nederland	Belg.-Lux.	United Kingdom	Ireland	Danmark
ÉTATS-UNIS										
import										
1973 I	3 726,4	2 644,3	921,6	605,2	426,5	473,5	217,8	935,5	49,2	96,9
II	3 856,3	2 774,1	895,7	692,4	548,7	399,7	237,7	919,0	41,9	121,4
III	3 644,4	2 635,3	853,0	547,6	572,2	404,8	257,7	889,4	44,2	75,5
IV			996,5	631,8	580,1		272,7	1 148,9	52,7	118,9
1974 I			1 088,3	896,4	693,6					114,4
1972 N	1 140,2	765,9	281,4	175,2	102,3	130,9	76,1	321,0	18,1	34,2
D	1 107,6	804,3	277,9	207,0	131,6	112,8	74,9	246,1	26,5	30,8
1973 J	1 218,9	840,2	310,0	196,7	127,5	139,5	66,4	326,0	19,0	33,8
F	1 159,9	848,6	312,0	173,0	149,4	145,1	69,1	266,8	16,4	28,2
M	1 337,2	955,5	299,4	235,5	149,6	188,8	82,3	339,3	13,6	28,8
A	1 159,5	847,3	276,7	203,3	160,4	131,5	75,3	275,8	11,7	24,7
M	1 457,3	1 027,3	329,4	287,6	176,2	150,4	83,8	360,9	17,8	51,4
J	1 224,8	894,9	289,1	201,5	212,0	118,0	74,2	284,4	12,3	33,3
J	1 183,9	852,4	282,8	181,4	201,9	124,1	62,2	287,5	15,8	28,2
A	1 236,4	880,9	312,3	179,0	168,5	138,0	83,1	318,3	15,3	21,9
S	1 212,6	896,8	254,7	187,2	201,9	142,8	110,3	279,3	13,1	23,5
O			323,2	200,8	202,1		83,4	335,2	21,5	24,8
N			325,6	217,1	171,2		88,2	453,5	17,1	48,2
D			350,9	213,8	206,7		90,0	364,6	14,1	41,5
1974 J			366,5	280,5	199,4		117,9	415,2		42,6
F			314,1	297,7	221,8			386,7		33,9
M			407,7	318,1	272,3					34,0
A			341,6	301,0	318,4					50,1
M			383,4	326,5						41,3
export										
1973 I	3 169,6	2 177,6	1 098,3	308,1	375,7	152,7	242,7	861,8	42,0	88,2
II	3 427,5	2 388,8	1 154,0	357,3	436,2	200,7	240,6	904,7	49,7	84,3
III	3 345,0	2 312,9	1 164,8	298,5	452,8	153,5	243,4	896,9	54,3	80,9
IV	3 595,8	2 450,8	1 116,1	386,2	496,2	176,1	276,1	984,4	57,9	102,7
1974 I		2 757,5	1 392,2	397,5	461,8	231,9	274,1			102,9
1972 N	1 136,8	786,1	349,4	108,1	145,2	97,1	86,3	306,1	15,4	29,3
D	1 047,1	754,1	323,2	124,0	170,7	43,6	92,6	251,3	12,5	29,1
1973 J	1 073,2	713,8	381,7	89,1	119,5	58,5	65,1	320,6	13,9	24,8
F	989,5	681,0	322,6	99,7	136,8	45,5	76,5	260,4	16,7	31,3
M	1 107,5	782,8	394,3	119,4	119,3	48,7	101,1	279,4	13,1	32,2
A	1 127,2	789,7	407,6	124,7	127,2	42,7	87,4	296,0	14,9	26,6
M	1 170,8	822,8	362,2	121,8	152,6	99,9	86,4	308,2	11,5	28,3
J	1 123,6	776,5	384,8	110,8	156,4	58,1	66,4	299,6	18,2	29,3
J	1 179,5	811,2	376,4	117,7	180,7	53,5	83,0	324,0	18,9	25,4
A	1 015,1	665,7	345,6	87,8	131,4	34,6	66,2	305,6	19,1	24,7
S	1 154,5	837,5	443,7	92,9	140,7	65,5	94,7	269,9	16,3	30,8
O	1 258,6	867,0	421,0	114,1	163,8	80,9	87,2	334,9	18,9	37,8
N	1 263,5	845,1	370,3	157,8	157,8	60,3	98,8	368,4	18,9	31,2
D	1 074,1	738,3	323,6	114,3	174,6	35,1	90,8	281,9	20,2	33,7
1974 J		879,8	421,6	126,3	152,6	103,0	76,3	269,6		29,6
F		850,1	437,6	120,5	144,6	56,1	91,2	317,1		34,6
M		1 027,5	532,9	150,8	164,6	72,7	106,5			38,6
A			500,5	162,6	190,7	97,2				30,7
M			540,3	162,0						29,2

TAB. 5

TRENDS IN EC TRADE
major areas

value in Mio UA

Période Period	EUR-9	EUR-6	Deutsch- land	France	Italia	Nederland	Belg.-Lux.	United Kingdom	Ireland	Danmark	
PAYS DE LA CLASSE 2											
CLASS 2 COUNTRIES											
import											
1973	I	7 317,3	5 290,6	1 667,2	1 369,7	981,8	849,1	422,9	1 848,5	48,6	129,5
	II	7 892,1	5 776,5	1 654,4	1 460,9	1 344,1	846,2	470,9	1 926,8	44,3	144,5
	III	8 492,4	6 205,3	1 745,9	1 391,1	1 482,3	984,9	601,2	2 079,6	56,8	150,7
	IV			2 125,3	1 679,8	1 909,4		614,4	2 526,6	53,8	175,6
1974	I			2 907,0	2 861,4	2 861,6					266,7
1972	N	2 202,9	1 609,0	499,4	390,4	316,9	257,9	144,5	541,4	12,9	39,7
	D	2 306,9	1 765,0	493,0	478,7	398,0	261,4	133,9	492,0	12,2	37,8
1973	J	2 446,2	1 765,5	562,0	447,4	322,6	281,1	152,4	618,1	16,2	46,3
	F	2 300,4	1 704,5	527,6	422,6	358,8	282,8	112,8	542,4	16,7	36,8
	M	2 559,8	1 820,5	577,7	499,7	300,4	285,1	157,6	685,9	12,9	40,4
	A	2 378,0	1 771,0	528,9	448,0	375,0	271,0	148,2	547,7	14,9	44,4
	M	2 842,3	2 067,5	596,1	531,0	481,7	289,4	169,4	709,6	14,8	50,4
	J	2 704,9	1 961,5	529,0	481,9	503,4	286,0	161,1	685,3	14,8	43,3
	J	2 677,1	1 989,0	566,5	466,9	467,3	319,4	168,9	625,8	20,6	41,6
	A	2 786,0	1 920,9	580,7	456,2	410,3	287,9	185,8	796,1	18,8	50,2
	S	2 993,1	2 260,9	601,2	468,0	608,7	379,5	203,5	663,4	17,4	51,4
	O			722,5	533,8	554,7		169,3	862,9	17,3	61,2
	N			710,7	544,3	472,2		181,8	864,5	19,1	50,4
	D			704,7	601,8	882,5		234,2	801,5	17,4	47,4
1974	J			968,0	781,2	635,9		245,7	1 042,7		82,8
	F			906,0	912,9	1 079,2		1 171,5			68,2
	M			1 033,0	1 167,3	1 146,5					96,6
	A			1 006,3	1 240,8	1 246,9					89,2
	M			1 041,4	1 225,5						81,8
export											
1973	I	5 316,8	3 778,7	1 310,9	1 159,9	497,9	495,6	314,4	1 444,6	17,1	76,4
	II	5 789,1	4 100,4	1 433,2	1 295,4	706,9	356,9	308,0	1 563,0	13,1	112,6
	III	6 085,8	4 295,0	1 605,5	1 234,9	757,7	360,5	336,5	1 591,1	28,9	170,8
	IV	6 944,5	5 128,9	1 814,4	1 477,5	961,3	438,7	437,0	1 627,3	49,9	138,4
1974	I		5 767,2	2 095,6	1 690,4	1 008,5	526,3	446,4			156,7
1972	N	1 800,5	1 184,0	417,9	385,3	198,6	90,6	91,6	581,9	6,1	28,5
	D	1 941,1	1 430,1	462,9	438,8	310,1	113,3	105,0	477,3	4,0	29,8
1973	J	1 747,7	1 216,4	438,1	365,6	162,1	168,5	82,2	504,7	4,6	22,0
	F	1 745,2	1 251,3	426,7	354,2	178,4	180,8	111,2	456,8	8,3	28,9
	M	1 820,2	1 309,9	446,1	440,1	157,4	146,4	119,9	480,5	4,2	25,6
	A	1 754,2	1 222,7	453,5	392,7	193,1	92,5	90,9	505,9	4,1	21,6
	M	2 039,6	1 468,0	547,8	438,6	246,6	129,7	105,4	513,5	3,8	54,3
	J	1 993,4	1 407,7	433,2	464,0	267,4	134,8	108,3	544,1	5,2	36,4
	J	2 145,8	1 558,5	540,5	466,0	293,6	141,7	116,7	541,0	8,9	37,3
	A	1 951,9	1 354,9	551,2	388,8	225,5	92,0	97,5	553,9	8,7	34,5
	S	2 001,5	1 391,1	523,2	380,1	238,6	126,2	122,9	500,2	11,3	98,9
	O	2 370,6	1 751,3	691,2	479,6	273,5	153,3	154,0	555,8	15,8	47,8
	N	2 298,9	1 691,7	608,1	488,7	285,4	181,8	127,7	553,5	14,2	39,5
	D	2 294,1	1 701,0	526,5	509,3	402,4	107,7	155,0	522,1	19,9	51,2
1974	J		1 825,0	664,4	543,2	264,5	206,4	146,5	543,3		29,5
	F		1 846,9	671,1	555,5	338,5	158,7	123,0	572,1		66,4
	M		2 094,0	760,1	591,6	405,6	161,2	175,6			60,8
	A			789,1	631,0	390,1	160,5				66,8
	M			866,9	634,0						61,4

ÉVOLUTION DU COMMERCE DE LA CE
avec les principales zones

TAB. 5

valeurs en Mio UC

Période Period	EUR-9	EUR-6	Deutsch- land	France	Italia	Nederland	Belg.-Lux.	United Kingdom	Ireland	Danmark
EAMA										
import										
1973 I	542,3	502,8	84,0	203,7	61,6	40,7	112,8	37,2	0,4	1,8
II	575,2	531,6	81,4	210,7	91,5	41,9	106,1	40,5	0,5	2,3
III	633,8	580,1	79,3	208,7	93,7	42,8	155,5	49,2	1,9	2,6
IV			93,5	238,3	121,1		156,6	57,6	1,1	2,1
1974 I			117,0	331,9	145,5					2,9
1972 N	154,5	142,4	23,5	60,9	17,8	11,2	29,1	11,5	0,1	0,5
D	154,7	144,1	27,7	66,7	16,6	10,4	22,6	9,9	0,4	0,4
1973 J	186,9	176,9	26,5	63,5	23,6	12,0	51,3	9,2	0,1	0,7
F	155,6	143,6	27,2	62,8	19,5	13,4	20,7	11,4	0,2	0,4
M	199,4	182,1	30,1	77,4	18,5	15,3	40,8	16,6	0,2	0,6
A	177,6	164,8	28,4	62,9	24,9	12,7	36,0	12,0	0,2	0,7
M	210,4	194,8	25,5	78,7	37,3	16,2	37,1	14,9	0,1	0,6
J	187,1	172,0	27,5	69,1	29,4	13,0	33,0	14,2	0,2	0,7
J	212,5	197,9	27,2	69,3	29,2	15,5	56,6	13,3	0,5	0,9
A	208,2	189,3	24,1	64,0	28,5	14,2	58,5	16,9	1,1	1,0
S	209,2	189,1	27,8	75,4	36,0	13,0	36,8	19,3	0,3	0,6
O			33,2	78,0	39,2		49,0	21,9	0,2	0,8
N			34,0	81,2	38,6		36,8	20,3	0,4	0,8
D			26,7	79,0	43,4		70,0	15,6	0,4	0,4
1974 J			34,8	94,3	40,1		54,2			0,9
F			37,8	100,9	55,5					9,3
M			44,4	136,6	49,9					0,4
A			43,7	148,1	60,8					0,9
M			44,6	138,3						1,1
export										
1973 I	425,1	400,5	47,9	242,8	31,3	30,3	48,2	21,7	0,1	2,8
II	445,6	420,0	50,8	264,5	45,0	23,6	36,1	22,2	0,1	2,9
III	445,1	422,3	61,4	249,6	46,4	25,9	38,9	20,3	0,3	2,2
IV	479,0	448,2	64,7	265,9	45,0	27,5	45,1	26,9	0,7	3,2
1974 I		503,1	70,1	307,9	45,1	31,1	48,9			2,5
1972 N	138,1	127,2	14,9	81,6	13,8	6,0	10,9	10,1	0,0 ⁺	0,8
D	150,5	141,5	18,0	84,5	17,2	7,9	13,9	8,0	0,1	0,9
1973 J	137,0	128,7	14,9	77,9	12,1	13,6	10,2	7,9	0,0 ⁺	0,4
F	140,4	132,9	17,3	74,3	9,1	8,2	24,0	6,2	0,0 ⁺	1,3
M	147,5	138,8	15,6	90,5	10,1	8,5	14,1	7,6	0,0 ⁺	1,2
A	131,8	125,3	17,2	82,8	10,8	5,2	9,2	5,9	0,0 ⁺	0,6
M	154,8	146,0	17,0	87,8	18,0	9,9	13,4	7,1	0,1	1,6
J	158,6	148,7	16,6	93,9	16,2	8,5	13,5	9,2	0,0 ⁺	0,7
J	175,2	167,3	19,9	98,1	22,6	11,5	15,2	7,0	0,1	0,9
A	135,3	127,7	23,4	77,2	10,9	5,1	11,2	6,9	0,2	0,5
S	134,7	127,4	18,7	74,4	13,1	9,3	12,1	6,4	0,0 ⁺	0,8
O	161,8	150,0	22,1	89,3	10,7	10,4	17,5	10,7	0,1	0,9
N	161,2	150,7	22,1	90,2	14,5	9,6	14,3	9,1	0,4	1,1
D	157,1	148,3	20,8	86,4	19,8	7,6	13,7	7,3	0,2	1,2
1974 J		159,0	22,2	95,7	14,1	8,2	18,8			0,6
F		157,2	23,1	98,1	14,5	9,8	11,7			1,0
M		186,5	24,8	114,0	16,5	13,1	18,1			0,4
A			26,4	108,0	14,0	10,0				1,3
M			32,7	121,6						1,3

TAB. 5

TRENDS IN EC TRADE
major areas

value in Mio UA

Période Period	EUR-9	EUR-6	Deutsch- land	France	Italia	Nederland	Belg.-Lux.	United Kingdom	Ireland	Danmark
AFRIQUE NON ASSOCIÉE DE LA CLASSE 2			AFRICA NOT AFFILIATED OF THE CLASS 2							
import										
1973 I	1 487,6	1 044,0	423,3	238,3	201,0	137,9	43,5	418,1	9,7	15,8
II	1 537,6	1 112,0	405,9	267,9	287,1	111,8	39,3	405,9	5,3	14,7
III	1 595,5	1 164,2	395,4	258,4	308,1	133,8	68,5	407,3	9,7	14,3
IV			616,5	329,3	465,7		83,1	594,6	8,1	18,1
1974 I			1 016,0	636,2	963,9					48,4
1972 N	472,6	325,2	128,2	66,9	72,9	42,4	14,9	141,3	1,7	4,5
D	490,3	365,3	135,4	90,9	75,7	47,6	15,7	119,4	1,7	3,8
1973 J	504,4	363,9	143,9	75,4	70,2	53,7	20,6	131,2	3,6	5,7
F	469,8	341,5	137,8	79,7	68,5	45,7	9,8	120,4	3,3	4,4
M	512,9	338,5	141,5	83,2	62,2	38,5	13,1	166,3	2,8	5,2
A	468,2	352,6	132,0	81,4	87,6	38,5	13,1	108,1	2,8	4,7
M	580,2	400,0	142,4	97,4	104,8	40,3	15,1	173,7	1,5	4,9
J	500,1	362,6	131,2	89,1	94,8	33,0	14,5	132,2	0,9	4,4
J	505,5	374,8	131,6	89,3	101,9	40,2	11,9	123,4	2,8	4,5
A	518,5	359,5	135,4	86,6	71,7	46,1	19,6	152,8	3,2	3,0
S	564,8	415,0	127,2	82,5	134,5	47,6	23,1	140,0	3,7	6,1
O			188,1	108,1	136,0		18,0	201,2	0,7	3,1
N			215,8	112,4	99,3		23,0	206,8	5,3	6,3
D			217,1	108,7	230,4		36,6	188,6	2,2	7,8
1974 J			372,9	181,1	237,8		40,3			19,0
F			325,4	202,8	368,7					5,7
M			317,7	252,3	357,3					13,2
A			288,8	244,9	365,8					17,9
M			300,9	218,5						7,2
export										
1973 I	1 107,2	789,0	229,2	264,2	138,6	102,2	54,9	303,3	2,5	12,5
II	1 310,9	960,9	319,4	292,5	227,3	70,9	50,7	311,7	3,5	35,2
III	1 310,4	909,3	264,1	292,8	220,6	67,7	64,2	315,2	3,0	82,9
IV	1 474,5	1 112,4	346,8	343,7	284,9	65,6	71,5	335,0	3,9	23,2
1974 I		1 233,4	356,2	381,6	302,2	119,4	74,0			43,5
1972 N	370,1	253,7	68,0	99,0	58,8	15,1	12,9	109,3	1,5	5,6
D	431,8	305,2	71,3	102,1	91,8	24,4	15,6	119,3	1,0	6,2
1973 J	371,5	257,3	74,2	85,6	47,5	34,7	15,2	110,8	0,4	3,1
F	369,2	272,8	76,9	87,4	47,8	42,8	17,9	90,6	0,8	4,9
M	366,5	258,8	78,1	91,1	43,3	24,7	21,6	101,9	1,3	4,5
A	368,1	262,4	84,5	90,8	55,5	18,9	12,6	100,7	1,6	3,4
M	507,2	379,6	159,6	93,7	80,8	28,0	17,4	102,2	0,6	24,8
J	437,3	320,5	76,3	108,0	91,0	24,1	21,2	108,7	1,4	6,7
J	440,6	324,8	92,3	108,9	80,3	22,8	20,5	107,0	0,9	7,8
A	395,8	281,5	83,8	88,3	71,4	18,9	19,2	107,2	1,2	5,9
S	473,5	302,0	87,3	95,6	68,9	26,0	24,2	101,5	0,9	69,1
O	519,7	382,7	149,5	105,8	79,6	22,8	24,9	129,3	1,7	6,0
N	485,5	363,2	114,9	111,7	87,6	26,7	22,3	114,5	1,0	6,8
D	472,8	368,3	84,8	126,1	117,7	16,1	23,6	92,9	1,1	10,4
1974 J		396,5	106,1	123,1	74,8	65,3	27,3			4,9
F		381,8	116,9	120,3	97,2	25,8	21,6			30,4
M		455,1	133,2	138,2	130,3	28,4	25,1			8,7
A			121,3	144,6	110,6	27,2				31,2
M			177,0	142,7						8,9

valeurs en Mio UC

Période Period	EUR-9	EUR-6	Deutsch- land	France	Italia	Nederland	Belg.-Lux.	United Kingdom	Ireland	Danmark	
AMÉRIQUE CENTRALE ET DU SUD			CENTRAL AND SOUTH AMERICA								
import											
1973	I	1 325,9	958,4	412,4	162,8	188,5	117,4	77,3	326,7	5,5	35,4
	II	1 438,7	1 044,9	415,0	160,8	262,1	114,2	92,8	351,2	6,0	36,7
	III	1 742,9	1 336,0	480,3	178,3	345,5	219,5	112,4	350,5	13,7	42,7
	IV			434,9	168,6	407,8		96,1	342,4	8,8	47,0
1974	I			400,7	215,6	378,3					46,1
1972	N	389,4	294,3	131,6	46,3	61,8	33,2	21,5	83,1	2,0	10,0
	D	401,8	303,9	125,6	45,6	73,3	32,2	27,2	82,7	3,4	11,8
1973	J	441,4	321,3	138,7	52,5	69,1	35,0	25,9	103,9	2,7	13,5
	F	414,8	305,6	122,4	50,8	69,5	38,5	24,4	97,2	1,3	10,7
	M	468,5	331,6	151,4	59,5	49,9	43,9	27,0	125,2	1,5	10,2
	A	423,5	317,6	129,5	54,4	80,5	31,4	21,9	92,8	1,2	11,9
	M	534,8	386,9	163,3	56,8	88,4	44,9	33,4	129,9	2,5	15,5
	J	491,8	349,7	122,2	49,6	102,2	37,9	37,8	131,1	2,4	8,7
	J	557,8	425,7	166,6	57,5	113,2	55,9	32,4	113,5	4,9	13,9
	A	556,3	399,0	153,1	58,4	98,4	52,5	36,6	139,9	4,4	12,9
	S	635,1	515,1	163,3	62,4	133,8	112,5	43,2	100,3	4,4	15,3
	O			172,3	65,3	151,8		31,9	113,6	3,4	18,7
	N			136,5	56,1	125,9		30,6	123,5	2,1	14,0
	D			125,9	47,1	130,2		29,7	106,6	3,3	12,8
1974	J			137,4	70,1	104,3		39,3	120,9		15,1
	F			107,0	69,4	121,7			104,2		15,0
	M			156,3	76,0	152,2					14,6
	A			148,3	77,8	133,8					13,1
	M			165,4	70,6						16,7
export											
1973	I	1 152,8	863,0	433,0	152,1	110,8	93,6	73,4	264,7	9,2	15,9
	II	1 166,0	858,0	419,9	152,1	142,1	88,9	60,1	287,4	4,6	16,0
	III	1 284,1	982,7	499,5	151,2	175,2	83,5	73,3	262,3	16,6	22,5
	IV	1 553,2	1 189,3	517,0	213,5	256,2	101,5	101,5	299,0	31,5	33,3
1974	I		1 314,2	639,4	236,0	226,9	103,1	108,8			23,2
1972	N	416,9	286,9	146,9	53,1	48,1	21,5	17,4	119,3	2,8	7,9
	D	437,4	339,4	154,0	61,1	79,8	20,0	24,5	88,1	1,2	8,7
1973	J	399,6	300,0	151,8	52,6	35,4	38,4	21,8	91,8	3,2	4,7
	F	376,6	280,0	142,9	42,9	41,8	29,6	22,8	85,2	5,1	6,3
	M	373,9	282,2	138,2	56,6	33,6	25,6	28,2	85,8	0,9	4,9
	A	365,5	273,4	139,8	49,3	41,5	23,3	19,1	87,6	0,9	4,0
	M	406,0	294,9	145,6	48,3	51,9	28,9	20,2	104,1	1,6	5,3
	J	391,3	287,1	129,2	54,4	48,9	36,6	17,9	95,3	2,2	6,7
	J	475,3	363,9	172,8	54,8	68,3	40,7	27,3	97,3	4,8	9,3
	A	409,3	305,7	168,1	47,2	50,9	19,0	20,6	91,7	5,3	6,6
	S	406,1	317,7	161,7	49,2	56,0	23,7	27,0	75,4	6,5	6,5
	O	538,0	416,3	189,7	74,4	79,7	42,4	30,2	96,1	9,6	16,0
	N	521,9	398,8	187,4	69,8	70,4	41,7	29,6	107,5	8,1	7,5
	D	504,0	377,6	142,1	69,4	106,1	19,9	40,1	102,6	13,9	9,9
1974	J		398,6	200,1	63,9	64,4	36,2	34,0	83,9		6,9
	F		439,1	209,8	88,7	75,4	34,5	30,7	105,0		8,0
	M		476,3	229,4	83,4	87,1	32,4	43,9			8,2
	A			243,9	85,8	89,0	34,7				6,8
	M			239,6	88,1						8,6

TAB. 5

TRENDS IN EC TRADE
major areas

value in Mio UA

Période Period	EUR-9	EUR-6	Deutsch- land	France	Italia	Nederland	Belg.-Lux.	United Kingdom	Ireland	Danmark	
ASIE OCCIDENTALE			WESTERN ASIA								
import											
1973	I	2 379,1	1 764,2	351,1	480,8	399,2	413,7	119,3	544,3	22,7	47,9
	II	2 658,9	1 982,3	364,7	471,3	540,3	442,1	163,8	609,2	17,8	49,6
	III	2 767,1	2 077,9	391,1	488,0	564,1	444,1	190,7	625,5	12,8	50,9
	IV			504,9	636,2	725,0		194,1	827,0	15,9	60,7
1974	I			849,8	1 268,5	1 143,3					117,8
1972	N	749,2	575,4	109,3	150,9	124,4	133,4	57,4	154,6	4,1	15,2
	D	809,1	641,9	98,6	175,8	180,0	138,7	48,8	150,2	3,0	14,0
1973	J	769,9	564,2	119,3	166,8	118,2	128,7	31,2	181,1	7,2	17,4
	F	739,9	567,2	109,9	133,3	144,5	143,4	35,9	151,8	7,5	13,5
	M	863,1	632,9	121,9	180,6	136,6	141,6	52,2	210,9	5,2	14,2
	A	810,3	601,0	118,0	148,2	133,3	146,1	55,4	185,6	5,7	18,0
	M	897,3	680,7	123,3	159,8	195,3	140,8	61,4	196,8	5,1	14,7
	J	961,4	711,8	123,5	163,3	218,8	155,3	50,9	228,3	7,1	14,2
	J	849,4	652,7	113,8	167,2	162,8	162,7	46,2	179,8	4,1	12,8
	A	907,0	621,7	131,5	158,1	162,6	125,1	44,4	262,1	5,6	17,6
	S	983,0	783,0	147,0	162,6	242,7	156,6	74,1	180,6	3,1	16,3
	O			153,8	177,1	166,4		40,3	286,6	5,3	19,4
	N			167,2	189,4	155,9		66,0	254,7	3,1	14,6
	D			189,0	269,6	402,8		69,8	283,2	7,4	14,5
1974	J			240,2	306,4	193,4		77,0			32,3
	F			264,2	416,5	446,8					21,6
	M			345,5	545,6	503,1					52,6
	A			337,6	600,4	577,3					42,5
	M			339,5	602,1						43,1
export											
1973	I	1 150,5	739,6	283,2	150,5	116,4	113,7	76,0	392,4	1,6	16,8
	II	1 236,7	781,6	294,2	169,1	172,6	62,6	83,1	435,3	1,5	18,3
	III	1 330,7	838,5	346,6	163,2	182,8	64,9	81,0	468,5	6,2	17,5
	IV	1 443,4	1 004,2	387,0	203,7	212,9	91,6	109,0	404,6	8,2	26,4
1974	I		1 207,6	480,9	262,0	244,2	110,3	110,3			31,8
1972	N	377,3	220,1	86,0	47,8	43,0	18,1	25,1	150,1	0,8	6,4
	D	396,6	271,1	101,0	54,8	70,4	18,6	26,2	118,0	1,0	6,5
1973	J	355,0	223,3	88,1	46,2	36,1	35,5	17,4	127,5	0,4	3,8
	F	368,8	228,0	87,7	44,1	43,6	26,5	26,1	133,1	0,5	7,2
	M	426,1	288,2	107,5	60,1	36,7	51,6	32,2	131,4	0,8	5,8
	A	407,7	249,0	101,5	51,0	51,6	15,5	29,4	154,0	0,5	4,2
	M	412,4	273,5	100,8	63,3	57,3	24,3	27,7	131,0	0,5	7,4
	J	416,6	259,0	91,9	54,8	63,7	22,8	25,8	150,4	0,5	6,7
	J	466,6	297,4	110,9	66,5	69,8	20,7	29,4	161,7	2,2	5,4
	A	435,1	268,1	120,4	50,1	55,7	19,7	22,3	160,4	1,4	5,2
	S	431,7	275,1	117,7	46,5	57,4	24,3	29,2	147,0	2,6	6,9
	O	482,3	332,1	140,4	62,5	56,6	28,9	43,7	139,1	2,7	8,4
	N	460,6	319,6	123,8	69,0	66,2	34,4	26,2	130,5	2,7	7,7
	D	503,1	355,5	125,2	72,1	90,2	28,7	39,3	134,7	2,8	10,2
1974	J		386,4	159,3	87,2	64,0	40,8	35,1			6,9
	F		380,0	149,4	81,5	84,8	33,3	31,0			13,6
	M		441,1	172,2	93,2	95,4	36,2	44,1			11,3
	A			180,3	91,5	103,5	37,1				10,5
	M			199,4	102,6						18,8

valeurs en Mio UC

Periode Period	EUR-9	EUR-6	Deutsch- land	France	Italia	Nederland	Belg.-Lux.	United Kingdom	Ireland	Danmark	
AUTRES PAYS DE LA CLASSE 2 (EXTRÊME-ORIENT)			OTHER CLASS 2 COUNTRIES (FAR EAST)								
import											
1973	I	1 153,5	701,1	326,8	118,7	87,5	115,2	52,9	421,9	6,5	24,0
	II	1 199,9	735,9	324,0	133,9	117,1	108,9	52,1	418,1	10,2	35,6
	III	1 348,7	765,4	340,4	127,5	124,2	117,0	56,2	537,2	14,2	31,9
	IV			402,2	144,3	147,3		64,6	586,6	15,2	37,2
1974	I			429,8	207,3	164,7					42,0
1972	N	321,6	189,1	89,6	28,9	24,4	30,5	15,7	121,3	3,4	7,9
	D	298,0	183,0	85,5	32,5	26,6	24,6	13,9	105,3	2,7	7,1
1973	J	403,4	238,9	109,5	39,8	27,7	43,7	18,2	155,1	1,8	7,6
	F	379,2	236,7	112,2	37,2	37,0	33,2	17,1	133,4	2,3	6,8
	M	369,0	225,4	105,0	41,7	22,9	38,4	17,5	132,7	2,3	8,6
	A	348,8	222,5	99,8	39,8	32,5	34,4	15,9	114,6	3,6	8,2
	M	430,3	259,5	118,4	46,4	41,4	36,7	16,6	154,2	3,3	13,3
	J	419,2	253,9	105,6	47,6	43,2	37,8	19,7	149,6	3,2	12,5
	J	418,1	239,5	104,7	40,9	41,5	36,6	15,8	164,4	6,7	7,5
	A	459,6	258,8	116,6	41,9	38,3	41,6	20,3	185,5	2,5	12,8
	S	471,1	268,1	119,5	44,7	44,4	38,9	20,7	188,0	5,0	10,0
	O			152,8	57,8	44,9		23,4	200,0	5,9	14,4
	N			133,5	48,3	42,9		19,1	218,7	6,5	11,7
	D			118,4	38,2	59,6		22,0	168,4	2,7	9,6
1974	J			149,9	63,0	44,6		26,6			12,0
	F			149,0	66,6	60,2					14,1
	M			130,8	77,7	60,0					12,8
	A			155,7	80,7	71,5					12,0
	M			154,2	98,1						10,6
export											
1973	I	945,2	571,4	268,3	115,0	59,0	82,8	46,2	357,6	2,3	13,9
	II	1 036,9	624,2	295,8	126,5	75,0	72,2	54,6	391,3	2,6	18,8
	III	1 142,7	707,0	370,5	114,6	86,8	74,4	60,7	413,7	1,9	20,1
	IV	1 340,8	866,6	418,8	151,4	101,5	108,4	86,4	445,4	2,5	26,3
1974	I		935,5	466,3	152,8	126,0	110,4	80,0			35,0
1972	N	326,2	169,1	83,8	26,5	20,1	19,4	19,3	151,5	0,8	4,7
	D	334,4	217,4	101,7	45,1	30,0	22,1	18,5	111,1	0,4	5,6
1973	J	316,2	183,8	92,6	33,7	15,8	29,0	12,7	127,4	0,5	4,5
	F	302,1	185,6	86,2	32,7	21,3	30,1	15,3	110,7	0,8	5,0
	M	326,3	201,9	89,4	48,6	22,0	23,8	18,1	119,2	0,9	4,4
	A	314,1	181,4	91,0	33,8	22,4	18,1	16,1	127,4	1,0	4,3
	M	358,9	221,4	103,4	52,4	23,5	24,2	17,9	128,6	0,8	8,2
	J	364,3	221,1	101,8	40,3	29,1	29,9	20,1	136,0	0,8	6,4
	J	383,4	246,9	122,9	42,6	35,1	28,0	18,3	129,8	0,7	6,1
	A	387,8	233,5	133,9	36,8	24,1	18,7	20,1	146,9	0,3	7,3
	S	375,4	230,0	117,5	35,2	27,7	27,5	22,1	137,8	0,9	6,7
	O	459,3	308,4	163,8	51,2	30,0	33,0	30,4	142,3	1,0	7,7
	N	451,8	293,9	139,2	47,1	29,6	51,2	26,7	149,7	0,9	7,3
	D	435,6	269,5	119,0	53,1	41,8	25,3	30,2	154,2	0,6	11,2
1974	J		295,1	148,6	54,3	32,0	35,5	24,7			7,5
	F		301,5	147,0	51,1	42,8	39,2	21,4			8,2
	M		338,4	170,7	47,5	51,2	35,7	33,4			19,3
	A			187,4	66,8	45,4	33,5				10,1
	M			183,5	57,6						10,7

TAB. 5

TRENDS IN EC TRADE
major areas

value in Mio UA

Période Period	EUR-9	EUR-6	Deutsch- land	France	Italia	Nederland	Belg.-Lux.	United Kingdom	Ireland	Danmark	
EUROPE ORIENTALE¹⁾			EASTERN EUROPE¹⁾								
import											
1973	I	1 262,3	927,5	349,1	186,2	238,4	79,8	74,0	278,3	12,9	43,6
	II	1 431,6	1 091,4	409,0	201,4	332,7	79,0	69,3	281,6	11,5	47,1
	III	1 599,1	1 184,5	455,6	187,3	377,3	93,6	70,7	354,0	11,2	49,4
	IV			604,6	231,6	418,9		95,2	405,9	14,9	76,2
1974	I			516,9	259,5	464,8					82,6
1972	N	465,8	336,1	141,5	60,9	83,0	29,6	21,0	110,4	3,3	15,9
	D	513,7	365,0	141,3	68,1	103,7	23,8	28,0	130,8	3,9	14,0
1973	J	411,5	310,1	114,7	64,0	78,2	27,4	25,9	79,9	5,1	16,4
	F	411,2	315,8	110,4	60,0	99,1	23,1	23,2	80,1	3,3	12,0
	M	437,9	301,4	124,0	62,2	61,1	29,3	24,8	118,3	4,5	13,8
	A	419,3	323,2	122,8	57,4	100,0	23,1	19,9	80,2	3,0	13,0
	M	507,4	374,2	143,1	65,5	112,8	27,9	25,0	111,7	4,3	17,2
	J	518,4	394,6	143,9	78,5	120,0	28,0	24,3	104,3	4,3	15,2
	J	511,0	384,3	156,0	61,1	113,2	31,6	22,4	109,7	4,1	12,9
	A	560,3	391,6	151,3	57,5	127,0	32,8	22,9	147,6	3,5	17,7
	S	544,9	412,3	151,4	68,7	137,1	29,2	25,9	112,8	3,6	16,1
	O			202,1	74,2	135,9		31,4	141,5	6,1	20,4
	N			211,8	73,6	116,0		27,2	123,6	4,0	21,7
	D			197,6	83,8	166,9		34,7	183,7	4,8	32,4
1974	J			165,3	89,5	135,7		34,2	117,8		31,2
	F			150,5	81,0	159,3			113,8		22,7
	M			201,1	89,0	169,8					26,8
	A			199,1	90,3	145,4					20,4
	M			235,1	89,9						23,7
export											
1973	I	1 405,1	1 180,7	610,0	224,8	161,4	101,9	82,6	189,3	3,9	31,2
	II	1 580,5	1 345,2	656,0	274,8	225,6	97,9	91,0	197,0	1,9	36,4
	III	1 670,0	1 442,2	765,8	255,7	223,4	93,0	104,2	191,4	1,1	35,3
	IV	2 016,6	1 764,2	940,3	289,4	308,0	105,3	121,1	198,2	4,9	49,3
1974	I		1 800,1	926,8	305,1	319,5	117,1	131,6			44,1
1972	N	458,0	378,6	192,4	74,4	64,3	23,8	23,7	65,4	0,8	13,2
	D	552,7	482,2	247,7	84,6	86,9	31,8	31,1	54,4	1,3	14,8
1973	J	443,8	366,9	199,8	64,7	49,6	34,2	18,6	68,0	0,8	8,0
	F	454,7	382,5	197,0	68,5	54,6	33,9	28,6	58,8	1,0	12,4
	M	505,0	431,1	213,2	91,6	57,2	33,9	35,2	61,1	2,1	10,8
	A	472,5	404,0	205,5	75,7	66,8	31,5	24,5	59,1	0,8	8,6
	M	584,0	503,6	261,5	99,9	75,5	34,1	32,6	64,6	0,7	15,0
	J	523,3	437,0	189,4	99,1	83,3	32,2	32,9	73,0	0,5	12,8
	J	604,0	525,8	282,6	103,9	75,8	30,1	33,4	62,3	0,8	15,1
	A	533,9	460,6	257,0	75,6	66,8	31,3	29,8	63,5	0,1	9,6
	S	535,6	460,9	231,7	76,2	80,8	31,6	40,4	64,0	0,2	10,5
	O	647,0	556,2	303,7	91,1	90,2	34,6	36,6	74,4	1,4	15,0
	N	643,1	561,4	305,0	89,2	93,9	38,2	35,2	65,6	2,3	13,8
	D	734,9	654,8	340,4	109,1	124,0	34,0	47,3	58,4	1,2	20,6
1974	J		554,4	300,0	96,1	86,8	30,6	40,8	80,2		8,5
	F		565,0	295,4	91,5	101,1	40,2	36,9	68,5		13,7
	M		680,8	331,4	117,5	131,5	46,6	53,8			22,0
	A			337,8	96,3	127,9	58,3				14,3
	M			384,9	110,1						17,6

¹⁾ Voir note 2 du tableau 1.¹⁾ Refer to note 2 of table 1.

import

valeurs en Mio UC

Période Period		EUR-9	Deutschland	France	Italia ¹⁾	Nederland	Belg.-Lux.	United Kingdom	Ireland	Danmark
0,1: PRODUITS ALIMENTAIRES, BOISSONS ET TABACS										
intra (EUR-9)²⁾										
1973	I	2 847,2	882,8	335,0	459,3	207,9	333,8	560,4	35,4	32,6
	II	3 352,7	1 024,0	357,3	624,8	219,4	358,8	692,4	38,3	37,7
	III	3 336,5	924,1	362,7	659,5	215,2	390,2	690,5	46,9	47,4
	IV		1 010,5	403,3			422,6	780,3		50,0
1974	I		964,0							52,2
1973	J	931,3	282,1	121,5	155,4	63,4	94,9	189,2	11,6	13,1
	F	871,0	287,9	100,6	140,0	67,8	98,7	154,7	11,8	9,1
	M	975,9	312,8	113,0	120,6	76,7	112,1	218,5	11,9	10,4
	A	988,0	305,4	104,4	186,3	75,2	99,6	194,7	12,0	10,4
	M	1 151,1	376,0	125,2	184,3	72,4	108,9	257,1	13,8	13,4
	J	1 111,4	344,2	127,7	185,1	71,8	113,5	242,5	12,6	13,9
	J	1 083,9	307,7	118,8	190,3	84,5	231,9	231,9	14,4	19,7
	A		309,4	117,8	180,2	67,7	121,4	236,9		15,0
	S		305,0	126,1		62,9	113,4	227,1		12,7
	O		362,3	143,0			139,1	289,2		17,4
	N		356,1	138,0			123,8	282,6		17,4
	D		294,8	122,4			122,7	214,1		15,2
1974	J		342,2	135,8			145,6			16,9
	F		274,5	123,8						19,1
	M		347,3	133,2						16,5
	A		374,3	143,9						16,9
	M		444,9							21,0
extra (EUR-9)										
1973	I	3 752,0	842,4	550,0	481,2	362,3	145,5	1 228,6	43,0	99,0
	II	3 632,6	748,5	574,7	599,6	333,5	147,3	1 099,4	27,9	101,7
	III	3 880,6	774,2	495,4	785,7	406,3	157,4	1 101,8	44,7	115,1
	IV		976,8	586,5			168,1	1 280,9		135,6
1974	I		729,0							121,4
1973	J	1 375,1	312,2	178,2	180,2	116,7	54,6	472,2	19,0	42,1
	F	1 183,4	258,2	175,5	200,4	117,4	56,5	333,2	12,9	29,3
	M	1 258,8	271,8	196,3	143,6	128,2	59,2	421,1	11,1	27,6
	A	1 181,2	228,8	189,1	224,3	101,7	52,2	352,8	8,4	24,0
	M	1 315,9	273,2	209,8	188,5	129,3	68,4	396,8	11,3	38,6
	J	1 255,4	245,1	175,8	256,5	102,5	62,4	365,9	8,2	39,1
	J	1 300,1	270,3	153,6	285,7	124,6	54,0	358,2	18,8	34,9
	A		259,8	168,7	257,2	139,8	68,7	376,4		38,4
	S		242,5	173,1		142,4	65,1	375,3		41,8
	O		328,6	178,1			62,9	437,6		52,1
	N		337,7	197,8			63,3	449,7		44,6
	D		316,7	210,6			67,7	411,6		38,9
1974	J		282,5	210,5			73,5			42,9
	F		203,8	191,7						39,5
	M		242,7	199,1						36,3
	A		250,5	222,1						32,6
	M		263,7							34,0

¹⁾ Les chiffres mensuels ne comprennent pas les données confidentielles.

²⁾ A l'exclusion du commerce des Pays-Bas avec l'Union Économique Belgo-Luxembourgeoise.

TAB. 7

TRENDS IN EC TRADE
by commodity groups

export

value in Mio UA

Période Period	EUR-9	Deutschland	France	Italia ¹⁾	Nederland	Belg.-Lux.	United Kingdom	Ireland	Danmark	
0,1: FOOD, BEVERAGES AND TOBACCO										
intra (EUR-9)²⁾										
1973	I	2 818,5	282,4	797,2	204,6	677,0	299,2	156,4	161,2	240,5
	II	3 200,7	321,7	857,3	281,7	755,0	342,0	188,2	181,0	273,8
	III	3 174,4	350,3	851,6	315,5	667,7	330,8	196,6	193,5	268,4
	IV		399,7	959,2			397,4	237,5		282,5
1974	I		440,2							304,4
1973	J	920,0	100,1	256,7	68,2	231,9	99,4	49,0	46,8	67,9
	F	877,9	89,0	253,1	62,8	203,5	89,0	49,3	50,5	80,7
	M	987,1	93,2	287,3	48,0	242,6	102,4	58,1	63,5	91,9
	A	957,7	96,4	284,3	56,9	226,5	101,2	57,8	51,9	82,7
	M	1 115,0	119,1	290,7	71,8	286,0	115,7	66,9	64,5	100,4
	J	1 085,7	106,7	282,3	127,2	241,5	109,9	62,8	64,6	90,7
	J	1 042,2	119,1	271,4	114,0	223,7	103,5	62,0	60,9	87,6
	A		113,6	288,5	80,5	229,7	101,4	69,7		93,6
	S		119,6	296,4		213,9	113,0	65,3		87,2
	O		157,1	324,7			124,1	89,4		102,1
	N		130,0	331,7			121,1	77,2		95,3
	D		115,4	302,8			136,2	71,9		85,1
1974	J		143,7	351,9			125,4			95,5
	F		137,9	389,1						104,9
	M		158,5	425,4						104,1
	A		143,1	408,5						94,0
	M		149,2							96,1
extra (EUR-9)										
1973	I	1 429,4	178,5	379,8	113,5	243,6	48,4	283,2	26,8	155,6
	II	1 548,9	176,6	436,0	159,7	216,0	66,0	309,4	25,1	160,1
	III	1 663,9	211,9	472,6	150,0	205,0	69,4	332,0	53,2	169,8
	IV		227,8	479,5			92,8	398,1		201,9
1974	I		235,6							200,2
1973	J	473,6	57,7	107,8	46,6	97,7	15,4	96,6	7,8	44,0
	F	487,9	58,8	133,5	49,1	73,9	20,6	87,6	11,1	53,3
	M	499,2	62,0	138,4	43,4	71,1	20,5	97,4	8,1	58,3
	A	482,0	63,1	133,2	51,0	56,7	20,1	101,3	7,7	49,0
	M	550,4	64,5	155,2	54,5	82,0	29,9	101,7	6,9	55,8
	J	559,6	48,9	147,6	80,3	78,4	32,1	106,4	10,5	55,3
	J	573,8	62,9	173,4	67,2	69,4	22,7	105,8	13,9	58,5
	A		78,4	145,8	53,6	53,2	23,9	107,5		51,2
	S		72,0	153,4		82,2	33,6	119,4		60,1
	O		86,3	149,0			36,9	127,1		66,9
	N		78,0	159,4			33,6	154,6		67,4
	D		64,7	171,1			37,0	116,6		67,6
1974	J		85,2	191,8			29,7			60,7
	F		80,7	160,7						65,0
	M		69,7	192,4						74,5
	A		75,4	182,1						61,4
	M		87,0							68,5

¹⁾ The monthly figures do not include confidential data.²⁾ Excluding the trade of the Netherlands with the Belgium Luxembourg Economic Union.

import

valeurs en Mio UC

Période Period	EUR-9	Deutschland	France	Italia ¹⁾	Nederland	Belg.-Lux.	United Kingdom	Ireland	Danmark	
3: PRODUITS ÉNERGÉTIQUES										
intra (EUR-9)²⁾										
1973	I	978,1	312,0	145,1	24,4	43,1	213,6	150,1	25,0	64,8
	II	946,2	344,8	132,2	34,7	44,5	136,5	174,0	26,3	53,2
	III	950,3	392,6	128,4	34,8	50,3	74,3	181,9	26,6	61,4
	IV		624,3	158,6			183,9	179,0		103,2
1974	I		582,0							129,2
1973	J	326,5	106,0	47,7	9,1	15,5	56,4	56,1	7,0	28,5
	F	314,4	104,9	48,5	6,0	12,6	65,2	46,6	11,3	19,4
	M	307,8	101,0	48,9	6,3	14,9	66,0	47,4	6,4	16,9
	A	321,7	112,8	43,6	7,9	14,9	69,5	46,7	9,5	16,8
	M	347,2	118,6	47,7	13,1	13,2	55,9	69,3	10,5	19,1
	J	317,7	113,9	40,9	11,4	16,4	52,6	58,8	6,3	17,3
	J	322,1	133,9	42,6	12,5	12,1	39,3	54,2	9,1	18,5
	A		122,4	44,6	7,7	21,8	49,4	66,5		26,1
	S		139,0	41,2		16,4	35,8	59,3		16,8
	O		193,7	51,2			48,5	70,3		26,0
	N		224,2	53,5			52,9	60,7		31,3
	D		216,8	53,9			51,9	50,8		45,9
1974	J		202,6	55,9			58,0			44,3
	F		198,3	69,3						40,1
	M		181,1	67,3						38,5
	A		163,8	86,1						56,3
	M		211,5							41,8
extra (EUR-9)										
1973	I	3 441,7	659,6	689,9	589,2	526,8	155,9	714,0	25,5	80,8
	II	3 847,8	695,5	738,5	824,2	543,3	197,1	752,6	20,3	76,3
	III	4 104,0	744,7	728,2	859,8	575,3	278,8	830,9	13,4	72,9
	IV		1 145,3	935,0			274,6	1 138,8		102,6
1974	I		1 873,8							223,6
1973	J	1 155,7	226,4	243,1	184,9	171,7	47,1	245,2	8,9	28,5
	F	1 081,5	207,2	198,9	208,7	176,7	45,0	213,6	7,4	24,0
	M	1 204,7	226,0	247,8	197,9	178,4	64,5	255,3	6,5	28,3
	A	1 180,1	221,2	226,5	224,8	179,0	67,5	225,3	5,7	30,1
	M	1 313,4	237,4	255,2	289,6	174,2	69,5	256,8	6,3	24,4
	J	1 363,0	237,3	256,8	311,8	190,2	62,8	273,9	8,3	21,8
	J	1 262,2	240,2	244,4	257,3	197,2	53,9	243,6	4,5	21,1
	A		243,9	237,2	235,2	174,2	62,7	346,5		26,3
	S		263,1	246,5		204,4	95,9	241,0		25,5
	O		314,2	277,7			65,8	394,9		27,5
	N		404,5	282,4			98,5	381,1		29,6
	D		439,2	374,9			119,2	382,7		45,5
1974	J		593,2	483,4			121,4			74,3
	F		589,3	612,0						46,9
	M		691,3	772,6						78,9
	A		647,6	839,4						70,0
	M		686,8							63,5

¹⁾ Les chiffres mensuels ne comprennent pas les données confidentielles.

²⁾ A l'exclusion du commerce des Pays-Bas avec l'Union Économique Belgo-Luxembourgeoise.

TAB. 7

TRENDS IN EC TRADE
by commodity groups

export

value in Mio UA

Période Period	EUR-9	Deutschland	France	Italia ¹⁾	Nederland	Belg.-Lux.	United Kingdom	Ireland	Danmark	
3: FUEL PRODUCTS										
intra (EUR-9)²⁾										
1973	I	883,2	199,8	87,4	63,4	385,8	56,2	84,3	3,2	3,1
	II	941,9	203,7	95,2	103,1	384,5	76,2	71,6	2,4	5,2
	III	1 029,3	222,8	83,3	140,6	360,7	80,1	132,5	4,6	4,7
	IV		257,0	85,0			82,3	178,1		5,6
1974	I		371,8							5,9
1973	J	300,6	66,6	33,2	19,4	136,8	11,6	31,4	0,8	0,9
	F	254,1	61,4	26,5	13,5	117,5	9,6	22,7	1,4	1,3
	M	289,2	71,8	27,8	13,9	131,5	11,9	30,4	0,9	0,9
	A	274,4	62,0	25,9	19,4	125,5	12,4	27,0	0,8	1,4
	M	304,9	72,8	35,9	22,0	128,6	17,4	25,8	1,0	1,4
	J	310,7	68,9	33,4	38,4	130,4	17,2	19,5	0,6	2,4
	J	326,7	72,1	28,6	50,0	118,7	17,9	36,5	1,0	1,8
	A		80,6	28,4	32,6	113,9	17,3	47,5		1,4
	S		70,9	26,3		128,2	15,0	42,6		1,5
	O		84,6	31,8			21,0	44,8		2,4
	N		92,1	26,3			15,5	62,6		1,0
	D		81,8	26,9			17,3	69,5		2,2
1974	J		119,8	32,8			26,1			2,8
	F		106,9	33,3						0,7
	M		145,1	45,6						2,4
	A		110,4	58,3						1,5
	M		132,7							2,8
extra (EUR-9)										
1973	I	513,2	91,1	55,5	121,6	103,4	48,1	74,3	0,7	18,5
	II	601,2	107,7	65,2	172,6	106,1	51,6	76,5	0,4	21,1
	III	705,8	122,0	58,7	187,4	124,4	57,5	135,1	0,4	20,3
	IV		156,3	78,6			56,7	135,6		32,1
1974	I		177,5							47,5
1973	J	190,9	27,9	18,4	44,6	37,5	27,4	29,5	0,1	5,5
	F	178,4	29,6	17,6	53,2	32,0	16,1	23,3	0,4	6,3
	M	183,8	33,7	19,5	40,4	34,0	27,6	21,7	0,2	6,7
	A	200,0	33,9	18,6	55,2	39,9	23,7	21,1	0,2	7,4
	M	226,0	38,3	23,0	68,9	33,9	26,5	30,4	0,1	4,9
	J	226,6	35,8	23,6	71,7	32,2	30,6	23,7	0,1	8,8
	J	240,2	38,6	18,7	69,5	39,9	31,8	34,6	0,1	6,9
	A		43,2	20,4	64,2	38,0	21,7	50,1		6,8
	S		41,1	19,6		46,7	33,7	50,9		6,6
	O		56,3	20,8			33,7	49,7		9,1
	N		53,1	24,7			22,0	56,1		10,1
	D		48,5	33,2			29,2	30,0		12,9
1974	J		54,6	38,6			25,8			17,0
	F		57,5	41,5						15,9
	M		65,4	45,2						14,6
	A		59,1	52,3						20,5
	M		90,8							26,3

¹⁾ The monthly figures do not include confidential data.²⁾ Excluding the trade of the Netherlands with the Belgium Luxembourg Economic Union.

import

valeurs en Mio UC

Période Period	EUR-9	Deutschland	France	Italia ¹⁾	Nederland	Belg.-Lux.	United Kingdom	Ireland	Danmark	
2.4: MATIÈRES PREMIÈRES										
intra (EUR-9)²⁾										
1973	I	1 170,1	313,7	160,0	261,9	86,8	193,7	122,6	15,9	15,5
	II	1 219,6	323,3	150,7	306,6	92,5	190,5	124,4	16,7	14,6
	III	1 202,3	284,3	150,9	287,6	98,3	184,2	163,8	17,0	16,2
	IV		361,0	196,5			231,3	154,4		20,0
1974	I		416,2							25,7
1973	J	365,9	94,9	49,7	75,8	29,8	55,3	49,4	5,2	5,8
	F	376,5	104,7	53,4	89,8	26,1	57,9	34,2	5,8	4,7
	M	377,3	114,2	56,9	66,7	30,9	59,5	39,1	5,0	5,0
	A	358,4	110,1	45,7	71,5	25,7	58,5	36,8	5,2	5,0
	M	423,0	117,6	54,6	102,2	36,9	57,3	43,7	6,0	4,8
	J	391,4	95,7	50,4	101,4	29,9	56,2	47,6	5,5	4,8
	J	353,2	88,7	51,0	81,3	30,0	42,5	50,7	5,2	3,8
	A		87,9	42,4	75,4	33,6	59,8	63,7		6,6
	S		105,8	57,5		33,0	59,1	48,3		5,8
	O		127,9	69,4			73,5	57,7		7,2
	N		121,6	66,4			68,1	56,2		7,1
	D		113,8	60,6			60,4	43,2		5,7
1974	J		132,3	78,4			94,5			7,7
	F		132,8	87,9						7,7
	M		151,0	89,1						8,2
	A		165,1	92,4						7,3
	M		172,6							7,3
extra (EUR-9)										
1973	I	3 601,2	908,2	576,9	569,4	287,9	219,3	921,7	24,1	93,7
	II	3 946,4	930,4	633,2	750,9	276,7	256,7	985,5	32,1	80,7
	III	4 101,7	972,4	573,8	793,9	331,9	257,7	1 057,2	35,4	79,4
	IV		1 068,1	649,3			269,5	1 186,2		95,3
1974	I		1 186,5							133,1
1973	J	1 214,9	289,5	190,0	208,6	93,2	75,6	317,7	6,5	33,9
	F	1 192,4	301,6	180,9	223,3	103,3	75,2	272,9	8,8	26,3
	M	1 242,1	317,2	206,0	166,9	91,3	86,8	331,6	8,8	33,5
	A	1 190,6	384,0	191,4	218,6	88,1	77,5	295,8	10,5	24,6
	M	1 440,5	345,6	227,5	264,6	95,4	94,8	362,0	12,0	29,6
	J	1 377,7	302,0	214,2	301,0	93,4	100,4	330,5	9,6	26,5
	J	1 392,3	337,8	205,2	278,6	108,3	83,2	339,8	13,6	25,9
	A		322,7	174,5	238,6	104,9	91,2	369,8		27,4
	S		313,4	194,1		119,2	96,0	360,8		26,1
	O		372,2	214,4			99,5	448,7		29,3
	N		360,2	215,1			89,4	402,5		34,1
	D		339,6	219,9			98,9	341,8		31,9
1974	J		417,5	278,1			116,1			53,8
	F		337,6	276,3						49,7
	M		431,3	317,9						31,5
	A		416,4	335,8						42,6
	M		439,5							35,4

¹⁾ Les chiffres mensuels ne comprennent pas les données confidentielles.

²⁾ A l'exclusion du commerce des Pays-Bas avec l'Union Économique Belgo-Luxembourgeoise.

TAB. 7

TRENDS IN EC TRADE
by commodity groups

export

value in Mio UA

Période Period	EUR-9	Deutschland	France	Italia ¹⁾	Nederland	Belg.-Lux.	United Kingdom	Ireland	Danmark	
2,4: RAW MATERIALS										
intra (EUR-9)²⁾										
1973	I	1 139,4	217,1	302,7	49,7	213,8	142,0	130,5	24,4	59,2
	II	1 124,2	207,8	314,8	69,7	184,4	142,8	129,2	23,3	52,2
	III	1 071,9	238,8	274,6	59,3	190,5	130,0	112,7	29,4	36,6
	IV		287,6	333,0			171,8	166,3		58,7
1974	I		344,9							87,1
1973	J	368,9	74,2	96,6	15,5	72,8	38,8	40,5	8,8	21,7
	F	370,5	70,7	104,5	15,9	68,7	41,6	42,0	5,7	21,3
	M	382,7	72,1	101,6	12,7	72,3	49,8	48,0	10,1	16,2
	A	357,7	64,3	103,3	15,9	64,6	43,5	39,0	6,2	20,0
	M	384,4	76,7	105,0	23,7	66,7	43,7	44,6	8,1	15,9
	J	360,8	66,6	106,5	22,4	53,2	42,0	45,9	8,8	15,4
	J	338,8	79,5	86,5	16,7	50,0	39,3	43,7	11,2	12,0
	A		78,5	87,1	16,3	60,9	35,1	35,5		10,7
	S		81,8	100,9		79,9	44,6	33,4		13,9
	O		104,4	113,4			55,0	65,2		18,2
	N		98,0	120,2			47,2	51,9		17,9
	D		87,6	99,4			53,4	48,9		22,6
1974	J		113,9	146,1			56,1			28,7
	F		104,3	144,4						30,1
	M		126,7	171,2						25,9
	A		130,8	176,9						18,7
	M		136,0							20,9
extra (EUR-9)										
1973	I	542,4	119,1	93,9	45,7	89,5	30,6	119,0	5,4	39,2
	II	572,1	128,9	102,0	58,5	74,7	31,6	134,7	5,5	36,2
	III	553,1	141,7	85,1	56,9	94,6	31,5	113,4	2,5	27,4
	IV		168,7	109,3			39,7	134,4		45,6
1974	I		196,8							55,4
1973	J	179,6	37,2	32,0	15,0	33,0	12,1	38,4	0,8	11,1
	F	182,8	39,8	30,2	19,4	28,5	13,7	33,7	1,1	16,2
	M	195,4	42,1	31,6	16,7	27,9	16,2	46,7	2,4	11,9
	A	190,2	41,5	28,7	21,2	24,8	14,6	43,2	2,4	13,7
	M	207,5	44,2	37,6	21,3	26,2	15,2	48,9	1,5	12,6
	J	195,8	43,3	35,6	23,5	23,8	14,9	42,9	1,7	9,9
	J	182,2	46,9	29,1	22,1	20,1	15,5	40,7	1,0	6,8
	A		46,5	27,1	18,0	29,0	11,6	39,7		9,7
	S		49,0	28,9		45,8	14,3	33,2		10,9
	O		61,2	32,7			18,1	48,4		14,8
	N		57,5	39,4			16,6	47,4		13,6
	D		51,2	37,2			20,2	37,9		17,2
1974	J		63,0	47,4			14,0			16,9
	F		65,0	44,0						21,2
	M		68,9	49,2						19,9
	A		64,8	47,9						18,2
	M		76,0							19,1

¹⁾ The monthly figures do not include confidential data.²⁾ Excluding the trade of the Netherlands with the Belgium Luxembourg Economic Union.

import

valeurs en Mio UC

Période Period		EUR-9	Deutschland	France	Italia ¹⁾	Nederland	Belg.-Lux.	United Kingdom	Ireland	Danmark
7: MACHINES ET MATÉRIEL DE TRANSPORT										
intra (EUR-9)²⁾										
1973	I	6 084,9	1 213,1	1 240,2	716,8	665,5	954,8	935,8	151,0	207,7
	II	6 805,1	1 333,6	1 376,1	1 002,1	687,3	1 010,8	965,9	169,2	260,1
	III	6 291,1	1 104,9	1 243,4	974,0	675,6	891,2	1 020,9	138,8	242,3
	IV		1 251,0	1 550,9			1 177,3	1 186,0		279,1
1974	I		1 068,7							269,9
1973	J	1 885,5	401,0	360,7	187,9	227,2	276,1	308,7	44,6	79,3
	F	1 935,9	382,4	423,9	248,1	212,6	284,8	276,2	42,0	65,8
	M	2 088,4	429,8	455,6	205,2	225,7	305,3	347,7	56,5	62,6
	A	1 930,0	430,6	397,0	210,5	291,4	291,4	270,3	50,2	78,3
	M	2 367,9	460,1	483,2	326,9	263,5	315,5	353,4	65,8	99,5
	J	2 315,5	444,3	495,9	372,7	222,2	303,9	340,5	53,7	83,2
	J	2 147,8	388,8	451,8	300,7	231,8	266,1	361,4	58,5	88,7
	A		336,6	346,8	263,8	203,0	260,6	331,1		74,9
	S		370,9	444,7		241,7	276,7	326,2		78,7
	O		471,5	564,8			409,3	417,0		105,5
	N		428,9	508,9			341,0	432,4		94,6
	D		353,7	477,2			309,9	337,5		79,0
1974	J		356,6	518,6			344,4			88,4
	F		306,7	511,1						77,6
	M		405,3	575,3						93,5
	A		443,9	621,8						91,1
	M		487,9							89,2
extra (EUR-9)										
1973	I	3 086,0	689,1	550,0	264,9	308,3	191,1	883,5	34,0	165,1
	II	3 283,3	722,5	645,9	353,7	250,7	159,8	921,5	36,0	193,2
	III	3 009,0	675,9	475,5	324,6	259,6	167,8	929,1	29,6	146,9
	IV		767,3	568,6			203,6	1 061,0		218,1
1974	I		765,8							237,2
1973	J	1 001,6	213,3	165,6	99,9	98,6	71,5	287,8	11,2	53,7
	F	999,1	232,2	184,0	121,9	77,1	88,9	239,7	11,0	44,4
	M	1 231,0	243,7	200,4	118,3	132,6	104,9	352,0	12,1	67,0
	A	1 052,6	242,0	189,1	121,9	81,3	83,6	265,9	11,3	57,6
	M	1 316,0	249,1	267,7	160,3	97,7	90,2	356,5	13,4	81,0
	J	1 105,2	231,7	189,1	164,8	71,7	83,5	298,4	11,3	54,6
	J	1 066,5	230,3	164,0	135,0	73,4	68,1	335,4	10,9	49,5
	A		234,4	148,9	144,2	72,6	73,8	284,4		47,4
	S		209,3	162,6		114,3	90,9	305,6		50,0
	O		266,4	193,2			90,1	305,2		73,9
	N		259,3	192,5			90,8	439,3		74,4
	D		243,9	182,9			85,0	313,5		69,8
1974	J		251,4	247,5			71,9			58,5
	F		238,2	256,3						83,6
	M		276,1	274,3						82,3
	A		245,8	255,7						76,7
	M		293,6							71,4

¹⁾ Les chiffres mensuels ne comprennent pas les données confidentielles.

²⁾ A l'exclusion du commerce des Pays-Bas avec l'Union Économique Belgo-Luxembourgeoise.

TAB. 7

TRENDS IN EC TRADE
by commodity groups

export

value in Mio UA

Période Period	EUR-9	Deutschland	France	Italia ¹⁾	Nederland	Belg.-Lux.	United Kingdom	Ireland	Danmark	
7: MACHINERY AND TRANSPORT EQUIPMENT										
intra (EUR-9)²⁾										
1973	I	6 038,1	2 339,7	1 125,1	545,5	431,3	660,3	782,0	27,5	126,6
	II	6 799,7	2 582,0	1 244,8	834,0	417,9	708,4	868,9	42,0	101,7
	III	6 365,5	2 540,3	994,5	864,1	387,7	640,4	784,6	31,3	122,6
	IV		2 990,2	1 270,3			746,6	901,5		139,6
1974	I		2 907,8							114,0
1973	J	1 914,0	726,7	376,2	158,4	156,7	182,8	268,2	7,7	37,4
	F	1 925,3	790,7	349,9	160,0	145,8	177,0	250,9	9,5	41,4
	M	2 049,7	822,5	399,0	142,9	128,8	235,9	262,4	10,3	47,8
	A	2 070,8	871,1	387,7	177,3	126,9	211,8	264,6	8,4	22,9
	M	2 299,4	897,6	403,0	257,7	158,1	212,2	312,3	22,3	36,3
	J	2 200,3	816,1	434,1	261,5	132,9	208,0	293,9	11,4	42,5
	J	2 184,2	839,4	397,1	300,5	107,0	172,3	306,0	11,0	50,7
	A		777,5	192,2	169,8	123,3	157,7	250,4		28,8
	S		925,1	405,2		158,0	213,1	228,9		43,1
	O		1 079,0	433,3			221,0	309,7		49,0
	N		1 015,5	416,0			199,4	316,0		46,1
	D		916,4	420,9			216,0	278,1		44,5
1974	J		981,3	417,6			223,6			33,3
	F		915,0	376,3						38,9
	M		1 011,5	424,1						41,7
	A		1 006,2	469,5						40,3
	M		1 106,4							44,9
extra (EUR-9)										
1973	I	7 684,5	3 195,4	1 040,3	679,0	389,7	267,8	1 942,5	13,4	156,4
	II	8 668,5	3 584,9	1 175,7	965,6	401,2	244,9	2 075,0	13,4	207,8
	III	8 422,8	3 646,7	1 005,2	1 021,2	296,3	239,7	1 967,2	14,2	248,7
	IV		4 165,5	1 359,3			322,0	2 138,5		232,3
1974	I		4 411,3							258,9
1973	J	2 588,9	1 033,8	323,9	258,5	120,9	101,5	694,5	4,1	51,8
	F	2 532,4	1 016,3	327,0	266,7	152,1	93,9	617,9	4,4	54,3
	M	2 698,8	1 145,9	389,5	238,2	116,8	126,4	627,0	4,8	50,3
	A	2 709,6	1 167,4	355,0	280,2	89,7	109,1	642,2	4,7	61,3
	M	3 181,0	1 298,0	394,4	407,9	162,0	111,9	719,1	5,1	82,6
	J	2 992,7	1 124,0	426,3	414,3	149,5	99,4	711,6	3,6	63,9
	J	3 096,7	1 212,6	413,2	481,7	117,8	98,1	707,3	4,5	61,5
	A		1 169,2	281,3	315,6	94,4	91,5	672,3		48,4
	S		1 274,0	310,8		83,3	130,7	587,6		138,8
	O		1 524,8	437,0			128,2	738,6		78,1
	N		1 373,6	470,5			134,5	739,9		64,0
	D		1 288,4	451,8			131,8	664,2		90,2
1974	J		1 403,6	453,9			110,4			57,8
	F		1 427,8	462,7						91,9
	M		1 579,8	486,1						109,2
	A		1 564,3	529,9						94,7
	M		1 687,3							89,4

1) The monthly figures do not include confidential data.

2) Excluding the trade of the Netherlands with the Belgium Luxembourg Economic Union.

import

valeurs en Mio UC

Période Period	EUR-9	Deutschland	France	Italia ¹⁾	Nederland	Belg.-Lux.	United Kingdom	Ireland	Danmark	
5,6,8: AUTRES PRODUITS INDUSTRIELS										
intra (EUR-9)²⁾										
1973	I	9 302,8	2 578,0	1 969,0	975,9	1 079,9	1 287,1	909,7	212,3	290,9
	II	9 756,2	2 645,9	2 036,0	1 230,0	1 017,3	1 309,3	981,6	233,1	303,0
	III	9 658,4	2 545,6	1 950,1	1 258,5	1 050,1	1 253,5	1 078,6	226,1	295,9
	IV		2 481,1	2 346,6			1 529,0	1 285,2		336,7
1974	I		2 978,9							440,3
1973	J	2 921,5	816,6	627,6	300,0	356,3	349,2	305,8	66,0	100,0
	F	2 995,4	873,3	632,3	341,4	343,5	364,3	274,5	68,3	97,4
	M	3 130,8	888,0	709,1	253,0	380,1	400,5	328,8	77,7	93,5
	A	2 914,8	856,1	641,4	284,8	326,2	367,8	281,3	75,2	82,0
	M	3 339,8	912,3	698,8	429,3	360,6	380,0	358,4	83,1	117,3
	J	3 204,7	878,0	695,0	413,7	332,1	361,3	345,3	74,8	103,7
	J	3 198,2	919,3	711,5	374,9	345,1	305,4	370,6	81,0	90,4
	A		779,6	520,5	344,5	356,9	372,6	351,4		104,8
	S		841,8	718,1		346,4	386,6	358,0		100,7
	O		1 072,4	826,9			487,7	439,6		131,2
	N		945,2	790,3			435,5	459,3		120,9
	D		772,2	729,4			378,4	388,5		100,6
1974	J		993,8	910,2			557,5			142,4
	F		881,8	963,1						137,3
	M		1 103,4	1 051,1						150,5
	A		1 065,1	1 081,5						147,1
	M		1 141,0							144,7
extra (EUR-9)										
1973	I	6 061,6	1 601,8	775,9	507,0	368,4	407,8	2 045,0	49,7	306,0
	II	6 508,5	1 701,3	785,3	693,2	368,4	418,0	2 166,3	52,1	323,9
	III	6 727,7	1 727,9	749,2	707,3	372,8	488,6	2 313,3	55,1	313,5
	IV		2 137,4	886,7			519,4	2 709,1		382,7
1974	I		1 873,6							412,0
1973	J	2 091,1	511,7	245,4	196,6	125,9	207,0	682,8	17,2	104,6
	F	1 980,8	518,7	245,3	229,1	113,5	175,3	586,0	15,8	97,0
	M	2 228,5	571,7	285,1	163,0	128,9	182,7	775,9	16,6	104,4
	A	2 045,0	532,4	237,6	210,2	115,9	186,2	654,9	15,5	92,3
	M	2 472,0	624,0	276,9	290,9	127,2	212,0	794,8	19,5	126,7
	J	2 308,6	546,0	270,8	295,7	123,7	214,7	735,7	17,1	104,9
	J	2 329,0	583,3	277,2	259,2	123,5	226,6	754,4	17,9	87,0
	A		559,3	221,8	266,7	125,4	232,8	780,9		112,0
	S		587,6	250,2		125,7	192,4	788,4		114,5
	O		685,0	300,0			251,4	960,0		138,0
	N		616,0	307,9			217,4	895,2		128,7
	D		541,8	278,8			245,0	897,2		116,0
1974	J		639,5	368,7			188,6			132,3
	F		548,0	360,4						127,6
	M		686,1	421,8						138,7
	A		686,5	431,8						144,1
	M		726,5							134,9

¹⁾ Les chiffres mensuels ne comprennent pas les données confidentielles.

²⁾ A l'exclusion du commerce des Pays-Bas avec l'Union Économique Belgo-Luxembourgeoise.

TAB. 7

TRENDS IN EC TRADE
by commodity groups

export

value in Mio UA

Période Period	EUR-9	Deutschland	France	Italia ¹⁾	Nederland	Belg.-Lux.	United Kingdom	Ireland	Danmark	
5,6,8: OTHER INDUSTRIAL PRODUCTS										
intra (EUR-9)²⁾										
1973	I	9 236,6	2 647,9	1 495,5	1 103,2	1 034,6	1 795,9	933,7	118,1	107,7
	II	9 678,2	2 679,5	1 530,0	1 249,9	1 025,3	1 914,6	1 042,5	129,4	107,0
	III	8 927,3	2 763,1	1 428,5	1 436,7	992,2	1 880,6	1 087,4	125,3	113,5
	IV		3 163,2	1 733,2			2 300,4	1 300,0		133,4
1974	I		3 821,4							136,7
1973	J	2 819,8	830,2	464,8	316,5	340,7	506,9	290,9	35,7	34,1
	F	3 033,4	873,6	497,2	389,9	343,0	543,5	311,5	38,2	36,5
	M	3 172,5	944,4	533,5	313,7	350,7	617,4	331,4	44,3	37,1
	A	3 003,0	871,9	490,6	342,7	301,8	596,5	330,9	39,0	29,7
	M	3 333,6	983,5	519,6	412,8	379,5	619,9	332,4	46,9	38,9
	J	3 113,9	823,9	519,9	392,6	344,1	570,1	381,5	43,3	38,4
	J	3 308,5	918,5	528,7	511,5	308,6	580,9	384,3	43,1	32,9
	A		892,6	383,3	388,4	327,6	504,7	355,2		37,3
	S		954,5	516,5		356,4	621,6	348,6		43,3
	O		1 155,8	603,2			765,7	409,7		49,1
	N		1 069,5	578,1			649,1	499,4		42,0
	D		953,3	551,9			696,3	395,8		42,3
1974	J		1 214,9	677,2			755,7			38,7
	F		1 219,6	684,2						42,1
	M		1 386,9	752,9						50,2
	A		1 332,5	783,2						47,0
	M		1 395,6							51,7
extra (EUR-9)										
1973	I	8 228,8	2 547,9	1 251,1	892,6	513,2	643,4	2 120,8	40,5	219,3
	II	8 932,7	2 700,8	1 374,4	1 117,7	485,2	694,6	2 317,7	39,2	203,1
	III	9 317,9	3 043,7	1 249,7	1 259,9	484,1	724,9	2 290,4	41,9	223,3
	IV		3 307,0	1 514,5			861,1	2 541,6		284,3
1974	I		3 865,3							275,3
1973	J	2 670,1	796,0	381,3	299,6	183,4	206,9	724,3	12,9	65,7
	F	2 759,0	842,1	390,0	353,4	174,4	253,2	654,0	14,4	77,5
	M	2 993,0	910,2	479,8	315,6	155,3	300,9	740,8	13,3	77,1
	A	2 879,5	853,2	434,3	346,2	128,9	267,9	780,8	11,3	56,9
	M	3 218,1	999,9	474,8	430,7	187,6	286,8	749,9	15,6	72,8
	J	3 052,7	849,3	465,3	436,0	168,7	259,4	787,8	12,8	73,4
	J	3 326,6	1 054,0	481,0	470,7	168,4	299,7	774,3	15,7	62,7
	A		1 015,4	371,2	433,6	134,1	248,5	787,2		72,3
	S		991,3	397,3		182,1	309,0	734,8		88,3
	O		1 176,9	498,3			355,4	917,2		97,7
	N		1 128,6	502,4			309,8	878,4		88,8
	D		1 020,0	513,9			364,2	749,5		97,8
1974	J		1 197,3	552,5			279,1			74,0
	F		1 235,4	563,6						95,7
	M		1 432,6	639,1						105,3
	A		1 441,4	664,9						95,7
	M		1 545,4							108,5

¹⁾ The monthly figures do not include confidential data.²⁾ Excluding the trade of the Netherlands with the Belgium Luxembourg Economic Union.

import

valeurs en Mio UC

Période Period		EUR-9	Deutschland	France	Italia ¹⁾	Nederland	Belg.-Lux.	United Kingdom	Ireland	Danmark
5: PRODUITS CHIMIQUES										
intra (EUR-9)²⁾										
1973	I	2 091,6	455,3	440,9	331,5	219,2	272,3	237,8	62,0	72,6
	II	2 175,3	486,3	430,2	394,9	221,6	261,5	242,0	63,2	75,6
	III	2 198,1	482,9	412,5	407,3	217,1	258,3	291,8	56,5	71,7
	IV		548,3	510,5			323,6	317,5		91,0
1974	I		702,9							128,5
1973	J	661,2	145,4	143,0	100,0	73,7	77,0	79,1	19,7	23,2
	F	676,7	153,3	142,3	120,4	66,6	77,9	72,7	19,5	23,9
	M	692,3	156,6	155,6	82,8	78,8	85,1	85,8	22,2	25,5
	A	632,2	151,8	131,4	92,1	67,4	75,4	70,6	21,8	21,6
	M	761,6	175,0	154,4	135,6	75,9	81,4	88,2	21,9	29,3
	J	723,0	159,9	144,4	135,7	78,3	77,0	83,5	19,5	24,7
	J	720,6	173,6	150,3	121,9	71,2	66,2	97,4	20,0	20,1
	A		153,3	112,5	118,8	74,7	79,8	99,4		25,8
	S		156,1	149,7		71,2	81,8	96,2		25,8
	O		202,9	177,3			97,3	111,6		32,8
	N		184,9	175,5			94,2	113,0		30,8
	D		163,6	157,8			82,9	93,8		27,4
1974	J		220,3	222,1			127,6			40,6
	F		210,1	235,0						39,7
	M		272,5	257,6						44,5
	A		248,8	271,9						47,0
	M		283,6							43,4
extra (EUR-9)										
1973	I	924,3	201,1	176,7	101,2	87,6	49,7	244,5	11,7	51,6
	II	989,7	215,7	177,1	133,7	96,8	49,4	252,6	9,0	55,4
	III	981,0	221,1	161,1	131,2	85,5	53,3	268,3	11,8	48,7
	IV		231,1	193,8			64,4	299,1		63,3
1974	I		259,9							73,3
1973	J	339,2	68,9	58,2	45,5	34,4	24,2	88,0	3,9	16,0
	F	314,6	63,9	51,3	50,1	28,3	24,8	75,4	4,1	16,8
	M	324,9	68,3	67,2	33,8	24,9	27,5	80,7	3,7	18,8
	A	314,9	65,8	48,0	43,4	33,1	25,2	80,5	2,6	16,4
	M	378,2	82,9	62,8	58,9	31,2	28,0	88,3	2,9	23,1
	J	356,3	67,2	66,3	63,4	32,5	23,2	84,3	3,5	15,9
	J	347,3	81,8	57,3	50,7	29,9	23,8	87,7	2,8	13,3
	A		70,5	49,8	52,2	24,7	25,7	89,1		17,5
	S		69,2	54,0		30,9	28,2	88,8		17,9
	O		77,0	65,2			29,3	96,9		20,7
	N		79,1	66,1			32,9	108,8		20,6
	D		75,4	62,4			32,4	94,9		22,0
1974	J		91,5	85,4			31,8			21,0
	F		72,0	83,0						23,0
	M		96,4	99,5						26,0
	A		97,0	95,9						32,1
	M		105,0							27,5

¹⁾ Les chiffres mensuels ne comprennent pas les données confidentielles.

²⁾ A l'exclusion du commerce des Pays-Bas avec l'Union Economique Belgo-Luxembourgeoise.

TAB. 7

TRENDS IN EC TRADE
by commodity groups

export

value in Mio UA

Période Period	EUR-9	Deutschland	France	Italia ¹⁾	Nederland	Belg.-Lux.	United Kingdom	Ireland	Danmark	
5: CHEMICALS										
intra (EUR-9)²⁾										
1973	I	1 985,7	653,9	286,6	116,3	366,1	309,8	214,7	17,9	20,4
	II	2 069,8	667,4	311,8	134,2	357,6	309,9	248,9	19,5	20,5
	III	2 111,8	678,4	304,3	161,5	361,6	320,7	242,8	20,3	22,2
	IV		783,5	367,2			382,9	302,1		26,8
1974	I		1 062,6							32,1
1973	J	632,6	215,6	87,2	35,1	123,5	89,5	69,9	4,9	6,9
	F	640,5	215,3	96,3	36,8	118,6	92,5	68,9	5,7	6,6
	M	671,1	223,0	103,2	29,2	124,0	101,6	75,8	7,4	6,9
	A	630,7	215,9	99,8	31,9	105,0	92,6	73,5	5,5	6,6
	M	731,7	243,1	107,5	44,4	132,3	99,9	90,7	6,8	7,0
	J	668,8	208,4	104,5	40,2	120,3	95,2	86,1	7,2	6,9
	J	703,1	230,4	108,9	52,8	115,6	97,9	83,4	6,7	7,4
	A		223,1	89,3	38,6	114,0	90,1	81,9		6,8
	S		225,3	106,1		132,3	104,5	77,5		8,0
	O		276,5	115,6			125,4	104,8		9,0
	N		275,0	127,3			111,9	102,2		8,6
	D		235,8	124,4			119,2	97,8		9,2
1974	J		336,0	160,5			143,9			8,9
	F		335,3	156,7						8,4
	M		391,3	184,7						11,2
	A		380,1	194,7						9,6
	M		395,3							11,4
extra (EUR-9)										
1973	I	2 171,6	806,3	316,1	162,4	237,8	115,2	472,3	12,9	48,6
	II	2 306,4	814,8	342,6	212,3	219,6	135,6	520,6	12,0	48,9
	III	2 429,1	937,6	322,1	246,2	230,6	126,3	501,7	12,2	52,4
	IV		971,3	375,4			152,3	550,6		63,7
1974	I		1 274,4							71,0
1973	J	711,4	253,0	96,0	53,1	87,2	40,6	161,7	4,5	15,4
	F	718,4	267,8	101,9	64,1	75,7	45,0	142,5	3,7	17,7
	M	775,0	285,6	118,1	53,2	74,9	54,3	167,7	4,7	16,4
	A	725,3	260,6	110,4	65,1	58,6	52,2	161,4	2,9	14,1
	M	839,4	293,5	117,7	80,7	86,4	54,8	183,8	5,0	17,5
	J	773,8	260,7	114,6	76,5	74,6	50,0	176,2	4,1	17,3
	J	824,2	310,2	119,0	75,8	80,5	50,7	167,7	4,6	15,6
	A		325,7	100,9	82,0	67,4	49,2	179,7		16,7
	S		306,9	102,1		82,9	57,0	155,8		20,1
	O		353,5	122,5			59,2	194,3		20,4
	N		336,8	127,7			57,7	193,0		18,4
	D		285,7	125,2			60,4	164,2		24,9
1974	J		404,8	139,2			59,2			18,9
	F		397,6	151,9						23,7
	M		472,0	167,9						26,1
	A		474,5	174,2						22,7
	M		506,7							27,6

¹⁾ The monthly figures do not include confidential data.²⁾ Excluding the trade of the Netherlands with the Belgium Luxembourg Economic Union.

import

valeurs en Mio UC

Période Period		EUR-9	Deutschland	France	Italia ¹⁾	Nederland	Belg.-Lux.	United Kingdom	Ireland	Danmark
6: ARTICLES MANUFACTURÉS CLASSÉS PAR MATIÈRES										
intra (EUR-9)²⁾										
1973	I	4 933,9	1 405,1	1 090,9	498,4	544,4	691,2	429,1	103,3	171,5
	II	5 413,6	1 547,4	1 171,6	647,4	533,5	756,5	462,6	118,8	175,8
	III	5 138,2	1 395,6	1 093,1	651,9	528,3	677,5	503,9	115,7	172,2
	IV		1 526,3	1 331,2			861,0	632,2		199,0
1974	I		1 547,9							243,8
1973	J	1 570,5	447,1	346,9	159,5	186,1	184,2	151,3	33,5	61,9
	F	1 558,7	470,1	345,0	170,3	170,7	182,0	130,2	33,0	57,5
	M	1 639,8	488,0	399,0	128,1	187,6	200,7	147,2	37,1	52,1
	A	1 574,3	487,8	371,4	147,3	165,6	195,3	127,8	36,2	42,9
	M	1 843,4	540,7	394,7	230,5	191,9	204,9	168,7	42,9	69,1
	J	1 787,7	520,6	405,6	214,5		199,0	167,0	39,6	63,8
	J	1 708,0	510,5	407,0	194,8	170,0	154,4	174,7	42,4	54,3
	A		413,0	277,9	169,0	180,3	188,9	163,0		60,8
	S		467,3	408,3		176,4	197,1	166,4		57,1
	O		575,2	461,3			257,4	209,7		74,4
	N		524,6	447,5			233,8	218,1		68,1
	D		430,2	422,4			210,0	205,5		56,5
1974	J		529,6	508,7			307,0			81,2
	F		458,8	535,3						76,1
	M		559,5	584,3						81,9
	A		556,4	597,7						77,2
	M		617,2							79,5
extra (EUR-9)										
1973	I	3 700,0	911,2	420,0	330,2	159,3	304,0	1 364,8	29,9	180,6
	II	3 972,7	989,1	417,6	459,7	159,1	317,8	1 406,1	33,5	189,8
	III	4 102,4	956,2	406,3	463,6	163,4	380,6	1 516,6	32,7	183,0
	IV		1 042,3	480,6			394,1	1 804,7		219,9
1974	I		1 049,5							233,9
1973	J	1 281,7	291,4	131,0	124,8	51,6	163,4	444,7	10,5	64,3
	F	1 201,4	296,0	136,8	142,3	49,2	127,6	383,6	9,1	56,8
	M	1 376,7	323,9	152,2	103,9	58,4	132,2	536,4	10,3	59,5
	A	1 246,1	302,9	131,7	138,0	46,2	140,6	425,4	10,2	51,1
	M	1 518,4	363,6	144,7	188,3	54,6	162,5	518,0	13,0	73,7
	J	1 437,0	323,5	141,3	189,2	56,7	168,9	482,1	10,3	65,0
	J	1 431,9	317,5	154,7	167,9	53,7	181,9	493,7	11,3	51,3
	A		310,5	119,2	172,1	56,5	185,1	520,0		66,1
	S		327,7	132,4		55,0	141,6	519,4		65,6
	O		377,6	160,0			196,2	663,8		78,6
	N		349,7	171,9			158,9	553,6		74,3
	D		318,7	148,8			189,7	628,6		67,0
1974	J		359,1	207,0			134,4			80,3
	F		305,2	189,0						70,8
	M		385,2	229,5						75,8
	A		372,1	234,2						76,4
	M		410,8							76,4

¹⁾ Les chiffres mensuels ne comprennent pas les données confidentielles.

²⁾ A l'exclusion du commerce des Pays-Bas avec l'Union Économique Belgo-Luxembourgeoise.

TAB. 7

TRENDS IN EC TRADE
by commodity groups

export

value in Mio UA

Période Period	EUR-9	Deutschland	France	Italia ¹⁾	Nederland	Belg.-Lux.	United Kingdom	Ireland	Danmark	
6: MANUFACTURED GOODS CLASSIFIED BY MATERIAL										
intra (EUR-9)²⁾										
1973	I	4 974,3	1 408,9	830,4	458,1	460,3	1 184,7	529,4	62,0	40,5
	II	5 391,5	1 441,6	877,1	619,1	466,8	1 300,4	577,2	68,2	41,1
	III	5 280,7	1 451,1	765,7	619,8	442,6	1 269,9	626,5	63,4	41,7
	IV		1 706,0	991,7			1 559,2	731,0		49,8
1974	I		2 017,3							32,1
1973	J	1 514,8	442,2	267,7	137,2	148,1	327,8	160,3	18,7	12,7
	F	1 624,1	460,3	273,2	162,9	155,5	359,0	179,0	20,3	13,9
	M	1 717,8	506,6	289,5	127,6	156,6	410,5	190,3	22,9	13,9
	A	1 654,9	461,7	277,4	159,6	133,6	404,1	187,0	21,0	10,5
	M	1 863,8	536,3	304,5	213,9	175,2	423,9	168,8	25,3	15,9
	J	1 742,6	443,7	295,3	203,8	158,3	382,3	222,7	21,9	14,7
	J	1 778,5	476,7	282,8	229,4	137,7	393,1	224,0	22,5	12,2
	A		467,5	207,0	161,3	150,4	338,8	203,7		13,7
	S		507,0	275,9		154,7	409,5	199,0		15,8
	O		611,4	340,5			511,4	208,0		18,3
	N		570,9	329,9			433,9	303,8		16,3
	D		532,8	321,4			469,8	220,8		15,2
1974	J		646,6	375,8			506,4			14,7
	F		643,7	373,6						16,4
	M		727,0	404,0						18,5
	A		701,9	432,3						18,0
	M		752,8							19,9
extra (EUR-9)										
1973	I	4 289,9	1 219,4	651,6	408,4	206,9	471,8	1 232,8	18,2	80,8
	II	4 762,8	1 329,9	708,2	567,2	202,3	507,6	1 351,6	18,1	77,9
	III	4 809,1	1 479,6	616,3	581,5	190,9	534,2	1 304,8	19,6	82,2
	IV		1 674,7	782,1			640,1	1 467,3		111,0
1974	I		1 929,5							106,7
1973	J	1 390,6	386,8	199,9	137,9	70,4	146,3	419,1	5,7	24,5
	F	1 440,7	404,9	202,8	157,2	76,1	186,4	377,9	7,3	28,0
	M	1 568,2	427,7	248,9	143,8	60,5	218,7	345,1	5,2	28,3
	A	1 551,1	415,3	221,7	167,5	52,7	191,6	477,6	5,7	19,1
	M	1 704,7	505,3	244,3	215,1	77,5	213,1	413,5	7,2	28,5
	J	1 636,5	410,5	242,2	227,3	72,0	187,3	461,3	5,6	30,3
	J	1 730,6	525,2	232,7	218,2	68,1	215,4	440,7	6,9	23,5
	A		493,7	181,0	194,2	47,2	180,3	437,1		26,2
	S		468,9	202,6		75,8	226,5	430,7		32,5
	O		567,2	254,3			263,9	531,0		37,0
	N		577,4	260,8			225,9	501,8		35,8
	D		541,0	267,0			278,5	436,2		38,2
1974	J		588,5	295,2			195,8			29,5
	F		621,6	293,7						37,7
	M		719,4	340,6						41,4
	A		741,9	360,4						38,6
	M		788,8							45,6

¹⁾ The monthly figures do not include confidential data.²⁾ Excluding the trade of the Netherlands with the Belgium Luxembourg Economic Union.

import

valeurs en Mio UC

Periode Period	EUR-9	Deutschland	France	Italia ¹⁾	Nederland	Belg.-Lux.	United Kingdom	Ireland	Danmark	
8: ARTICLES MANUFACTURÉS DIVERS										
intra (EUR-9)²⁾										
1973	I	2 277,6	717,6	437,1	146,0	316,4	323,5	242,8	47,0	47,2
	II	2 167,2	612,1	434,0	187,8	262,1	291,3	277,1	51,1	51,7
	III	2 322,3	667,2	444,4	199,3	304,7	317,6	282,9	53,9	52,3
	IV		406,5	505,0			344,5	335,6		62,8
1974	I		728,2							68,0
1973	J	689,8	224,2	137,7	40,5	96,4	88,1	75,3	12,8	14,8
	F	760,0	250,0	145,0	50,7	106,1	104,5	71,5	15,8	16,5
	M	798,7	243,4	154,5	42,1	113,8	114,7	95,9	18,4	15,9
	A	708,3	216,5	138,6	45,4	93,2	97,1	82,9	17,1	17,5
	M	734,9	196,6	149,7	63,2	92,8	93,8	101,6	18,3	19,0
	J	693,9	197,5	145,8	63,4	76,1	85,3	94,8	15,7	15,2
	J	769,5	235,2	154,3	58,2	104,0	84,8	98,4	18,5	16,1
	A		213,3	130,0	56,7	101,9	103,8	88,9		18,3
	S		218,4	160,1		98,8	107,7	95,4		17,9
	O		294,3	188,4			133,0	118,4		24,1
	N		235,7	167,4			107,5	128,2		22,0
	D		178,3	149,2			85,5	89,2		16,7
1974	J		243,9	179,3			122,9			20,7
	F		212,9	192,7						21,4
	M		271,4	209,2						24,1
	A		259,9	211,9						22,9
	M		240,2							21,8
extra (EUR-9)										
1973	I	1 437,8	489,6	179,3	75,6	121,4	54,1	435,8	8,1	73,9
	II	1 546,0	496,5	190,5	99,8	112,5	50,8	507,6	9,6	78,7
	III	1 643,8	550,6	181,8	112,4	123,9	54,6	528,3	10,5	81,7
	IV		864,0	212,3			60,9	605,3		99,6
1974	I		564,2							104,8
1973	J	470,3	151,4	56,3	26,2	39,8	19,4	150,1	2,9	24,3
	F	464,7	158,8	57,3	36,7	36,0	23,0	137,0	2,6	23,4
	M	526,8	179,5	65,7	25,4	45,6	23,0	158,9	2,6	26,2
	A	484,0	163,7	57,9	28,8	36,6	20,4	149,1	2,8	24,8
	M	575,4	177,5	69,5	43,7	41,4	21,5	188,5	3,5	29,9
	J	515,3	155,3	63,2	43,1	34,5	22,6	169,3	3,3	24,0
	J	549,8	184,0	65,2	40,6	40,0	20,8	173,0	3,8	22,4
	A		178,3	52,8	42,3	44,2	21,9	171,7		28,3
	S		190,6	63,8		39,8	22,5	180,2		31,0
	O		230,4	74,8			25,9	199,3		38,8
	N		187,2	69,9			25,7	232,8		33,8
	D		147,6	67,6			22,9	173,7		27,0
1974	J		188,9	76,4			22,4			31,0
	F		170,8	88,4						33,9
	M		204,5	92,8						37,0
	A		217,4	101,7						35,6
	M		210,7							30,9

¹⁾ Les chiffres mensuels ne comprennent pas les données confidentielles.

²⁾ A l'exclusion du commerce des Pays-Bas avec l'Union Économique Belgo-Luxembourgeoise.

TAB. 7

TRENDS IN EC TRADE
by commodity groups

export

value in Mio UA

Periode Period	EUR-9	Deutschland	France	Italia ¹⁾	Nederland	Belg.-Lux.	United Kingdom	Ireland	Danmark	
8: MISCELLANEOUS MANUFACTURED ARTICLES										
intra (EUR-9)²⁾										
1973	I	2 276,5	585,1	378,5	528,7	208,2	301,4	189,6	38,2	46,8
	II	2 216,8	570,5	341,1	496,5	200,9	304,4	216,3	41,7	45,4
	III	2 434,8	633,7	358,6	655,4	187,9	290,0	218,1	41,7	49,4
	IV		673,7	374,3			358,3	266,9		56,8
1974	I		741,5							52,9
1973	J	672,4	172,4	109,9	144,2	69,2	89,6	60,7	12,0	14,4
	F	768,8	198,0	127,8	190,2	68,9	92,0	63,6	12,2	16,1
	M	783,6	214,8	140,9	156,8	70,1	105,3	65,2	14,1	16,3
	A	717,4	194,2	113,5	151,2	63,2	99,8	70,4	12,5	12,6
	M	738,0	204,2	107,5	154,5	72,1	96,1	72,9	14,8	16,0
	J	702,5	171,8	120,1	148,6	65,6	92,6	72,7	14,3	16,8
	J	826,9	211,4	137,0	229,3	55,3	89,9	76,9	13,9	13,2
	A		202,1	87,0	188,5	63,2	75,8	69,7		16,8
	S		222,3	134,5		69,4	107,6	72,1		19,4
	O		267,8	147,2			129,0	96,9		21,8
	N		223,6	120,9			103,3	93,4		17,1
	D		184,7	106,2			107,3	77,2		17,9
1974	J		232,3	140,9			105,3			15,1
	F		240,5	153,9						17,3
	M		268,6	164,2						20,5
	A		250,5	156,2						19,4
	M		247,5							20,4
extra (EUR-9)										
1973	I	1 767,4	522,3	283,4	321,8	68,4	56,4	415,7	9,4	90,0
	II	1 863,7	556,1	323,6	338,3	63,3	51,4	445,5	9,2	76,3
	III	2 079,6	626,6	311,3	432,2	62,6	64,3	483,9	10,1	88,6
	IV		660,9	356,9			68,7	523,7		109,6
1974	I		661,3							97,7
1973	J	568,1	156,2	85,4	108,6	25,9	20,0	143,5	2,7	25,8
	F	599,9	169,4	85,3	132,1	22,6	21,8	133,6	3,3	31,8
	M	649,8	196,9	112,8	118,6	19,9	27,9	138,0	3,4	32,4
	A	603,1	177,3	102,2	113,6	17,5	24,1	141,8	2,8	23,7
	M	674,1	201,1	112,8	134,8	23,7	19,0	152,6	3,4	26,8
	J	642,4	178,1	108,6	132,2	22,2	22,1	150,4	3,1	25,8
	J	771,8	218,7	129,3	176,7	19,8	33,6	165,9	4,2	23,6
	A		196,0	89,3	157,4	19,4	19,0	170,4		29,4
	S		215,4	92,5		23,4	25,5	148,3		35,7
	O		256,1	121,5			32,3	192,0		40,3
	N		214,4	113,9			26,2	183,6		34,5
	D		193,3	121,7			25,2	149,2		34,8
1974	J		204,0	118,0			24,1			25,6
	F		216,2	118,0						34,3
	M		241,2	130,5						37,8
	A		225,1	130,3						34,3
	M		249,9							35,3

¹⁾ The monthly figures do not include confidential data.²⁾ Excluding the trade of the Netherlands with the Belgium Luxembourg Economic Union.

**ÉVOLUTION DU COMMERCE
des principaux pays tiers**

TAB. 9

valeurs en Mio \$

Periode Period	Grèce Greece		Turquie Turkey		Norvège Norway		Suède Sweden		Finlande Finland			
	Monde	EUR-9	World	EUR-9	Monde	EUR-9	World	EUR-9	Monde	EUR-9		
import												
1972	II	605,0	343,9	380,4	217,5	1 012,4	535,0	1 956,6	1 078,4	802,8	343,8	
	III	580,8	325,9	390,5	210,5	977,8	420,2	1 836,5	983,9	779,2	312,5	
	IV	715,2	361,6	429,0	206,4	1 242,7	525,7	2 210,4	196,7	899,2	368,1	
1973	I	707,2	367,0	449,0	241,2	1 324,6	582,5	2 404,7	1 311,5	971,3	417,4	
	II	767,2	390,6	484,3	268,4	1 425,9	671,3	2 271,7	1 221,3	1 004,6	407,8	
	III	898,8	489,0	487,9	268,8	1 616,2	731,7	2 667,9	1 511,6	1 109,8	467,1	
	IV	1 034,0	480,6	627,5	336,2	1 854,9	827,4	3 260,8	1 825,9	1 256,2	483,2	
1972	J	188,4	116,5	130,1	72,4	409,5	174,4	663,0	363,6	272,7	105,7	
	J	171,3	112,0	130,4	78,3	269,2	118,3	561,0	299,6	268,5	108,6	
	A	198,5	109,4	110,3	63,8	356,4	145,8	630,6	330,4	244,1	95,7	
	S	205,9	104,6	149,9	68,4	352,2	159,2	645,0	354,5	266,5	109,0	
	O	259,5	130,2	119,2	53,3	427,6	188,7	786,9	412,7	296,3	121,7	
	N	214,4	112,7	114,1	72,3	458,9	182,8	782,6	441,5	306,6	122,5	
	D	241,2	118,7	195,7	80,8	356,2	154,1	640,9	343,0	296,3	124,0	
	1973	J	218,1	122,1	128,6	69,4	414,8	173,4	832,5	455,2	339,3	148,2
		F	215,3	102,5	124,2	65,8	452,1	202,5	710,0	386,7	274,9	120,8
		M	273,8	142,4	196,2	106,0	457,7	206,6	862,2	469,6	355,4	147,7
A		223,8	124,6	154,0	82,4	385,2	183,0	630,0	330,9	329,4	140,3	
M		237,7	128,5	148,6	94,5	554,8	246,4	852,1	469,4	374,3	150,6	
J		305,7	137,5	181,7	91,5	485,9	241,9	789,6	421,0	296,3	115,1	
J		314,9	179,4	176,6	96,5	552,5	259,0	801,3	445,0	331,3	141,8	
A		282,5	147,7	132,5	76,9	484,5	205,3	914,6	536,3	381,5	171,8	
S		301,4	161,9	178,8	95,4	579,2	267,4	952,0	530,3	397,0	153,5	
O		343,9	161,7	179,3	92,4	542,7	247,5	1 136,0	630,4	455,0	187,4	
N	308,6	163,6	223,0	125,6	862,4	365,3	1 092,1	607,4	425,5	156,2		
D	382,1	155,3	225,2	118,2	449,8	214,6	1 032,7	588,1	375,7	139,6		
export												
1972	II	194,6	95,4	165,1	62,4	752,4	396,2	2 146,6	1 084,8	700,3	293,8	
	III	184,3	105,2	156,0	77,6	787,1	418,5	2 024,1	1 032,3	730,8	340,0	
	IV	296,3	170,6	301,0	151,3	920,4	446,1	2 497,2	1 251,0	811,9	354,6	
1973	I	280,7	139,2	311,8	131,3	1 000,3	485,4	2 704,7	1 380,6	831,5	378,5	
	II	237,5	131,0	309,9	146,5	1 133,6	531,8	2 928,2	1 477,3	834,5	357,4	
	III	322,8	189,4	275,0	134,4	1 092,0	508,3	2 908,0	1 527,8	1 000,1	505,3	
	IV	586,1	317,9	420,9	199,4	1 452,0	690,6	3 588,6	1 732,0	1 177,1	535,1	
1972	J	65,9	34,4	56,3	21,0	265,3	122,9	764,7	391,5	273,8	116,7	
	J	59,2	35,0	41,5	20,4	251,9	140,5	606,6	330,3	242,2	115,3	
	A	57,5	30,6	39,1	17,4	233,8	116,5	690,6	309,2	203,0	86,7	
	S	67,6	39,6	75,3	39,8	301,4	161,5	726,8	395,4	285,7	137,8	
	O	78,2	46,0	78,6	39,9	318,3	161,0	812,8	411,0	248,4	106,8	
	N	98,4	60,5	91,4	51,2	286,0	127,6	921,1	445,5	276,9	119,2	
	D	119,6	64,0	131,0	60,1	316,1	157,6	763,3	396,6	286,6	128,6	
	1973	J	82,3	36,6	102,5	42,0	310,5	147,9	856,1	444,5	262,0	124,8
		F	80,3	46,5	99,9	35,8	316,1	157,1	826,8	405,1	268,5	118,9
		M	118,1	56,2	109,4	53,5	373,7	180,4	1 021,8	531,0	299,3	134,1
A		89,0	48,4	113,9	49,6	299,4	148,5	807,0	421,7	240,6	109,0	
M		63,6	28,8	99,7	54,5	402,1	180,0	1 088,4	544,0	533,1	342,4	
J		84,9	53,8	96,3	42,4	432,1	203,3	1 032,8	511,6	247,6	95,7	
J		115,0	65,5	80,7	38,6	346,4	159,2	992,8	500,0	301,4	152,7	
A		117,8	65,9	88,5	38,9	386,6	173,0	932,5	521,9	331,7	172,4	
S		90,0	58,0	105,8	56,9	359,0	176,1	982,7	505,9	367,0	180,2	
O		125,1	79,2	146,5	76,0	504,2	230,2	1 253,9	633,5	412,9	189,5	
N	132,2	61,4	133,3	56,1	513,1	248,9	1 243,2	570,0	417,3	186,9		
D	328,8	177,3	161,1	67,3	434,7	211,5	1 091,5	528,5	346,9	158,7		

TAB. 9

TRENDS IN TRADE
of the main non-EC countries

value in Mio S

Période Period	Suisse Switzerland		Autriche Austria		Portugal		Espagne Spain		Yougoslavie Yugoslavia		
	World	EUR-9	Monde	EUR-9	World	EUR-9	Monde	EUR-9	World	EUR-9	
import											
1972	II	2 111,3	1 469,5	1 246,1	818,3	563,3	255,1	1 722,6	716,9	743,6	333,7
	III	2 076,9	1 417,2	1 189,6	763,0	484,1	226,3	1 629,8	686,3	830,2	371,5
	IV	2 281,4	1 560,0	1 575,8	1 044,3	735,0	350,3	1 775,4	759,4	952,0	399,7
1973	I	2 565,2	1 745,1	1 477,4	961,5	310,0	142,1	2 061,3	932,6	956,4	406,4
	II	2 799,0	1 943,0	1 632,7	1 063,5	648,1	301,9	2 425,1	992,4	1 032,4	452,8
	III	3 023,1	2 080,0	1 743,2	1 117,9	758,5	331,5	2 428,9	1 034,5	1 174,9	491,1
	IV	2 247,2	2 218,5	1 915,9	1 226,7	1 158,8	531,1	2 713,4	1 168,9		
1972	J	736,6	510,0	437,7	286,7	227,1	92,1	619,5	239,4	280,0	126,4
	J	645,9	457,6	412,5	269,2	161,9	78,1	580,0	248,1	287,7	121,5
	A	689,9	472,7	383,6	248,0	145,3	65,0	544,5	232,7	274,7	136,0
	S	741,1	486,9	393,4	245,8	176,9	83,2	505,3	205,6	283,0	114,1
	O	760,8	533,9	518,5	348,6	184,3	85,8	598,7	247,2	316,6	130,8
	N	766,7	528,8	530,7	346,6	177,2	88,8	621,9	267,4	305,2	130,2
	D	754,0	497,3	526,6	349,1	373,5	175,7	554,8	244,7	330,2	138,7
1973	J	770,9	512,1	438,0	281,4	41,3	22,0	619,3	286,4	349,9	156,1
	F	843,0	575,6	478,8	316,5	93,4	45,7	704,3	309,1	290,1	121,2
	M	951,3	657,4	560,6	363,6	175,3	74,3	737,7	337,1	316,4	129,1
	A	842,1	577,3	531,9	346,8	223,9	113,3	735,2	308,3	306,7	133,4
	M	991,6	689,3	566,4	373,1	210,9	86,7	831,4	338,9	363,6	165,9
	J	965,3	676,4	534,4	343,6	213,3	101,9	858,5	345,2	362,1	153,5
	J	1 106,1	775,3	617,0	393,7	289,7	106,7	757,4	339,7	386,9	170,2
	A	922,6	621,0	538,9	347,4	231,3	111,1	826,5	358,2	374,1	162,0
	S	994,5	683,7	587,3	376,8	237,5	113,7	845,0	336,6	413,9	158,9
	O	1 174,3	814,7	664,8	441,6	262,6	125,2	903,5	394,4	416,8	192,2
	N	1 103,2	754,6	670,2	427,4	280,8	128,5	896,1	395,0	448,5	185,6
	D	959,7	649,2	580,9	357,7	615,4	277,4	913,8	379,4		
	export										
1972	II	1 677,0	787,1	917,6	451,0	305,0	146,9	904,0	384,1	585,6	200,9
	III	1 641,5	739,0	939,1	451,6	298,4	127,9	837,4	374,4	535,8	190,2
	IV	1 962,6	904,6	1 161,2	549,1	490,1	234,2	1 049,6	506,6	624,6	220,6
1973	I	2 021,6	929,0	995,9	512,9	237,2	104,4	1 222,9	630,6	556,3	225,3
	II	2 330,0	1 095,6	1 216,8	599,9	459,6	221,5	1 251,1	583,9	659,6	255,1
	III	2 455,7	1 110,8	1 320,6	644,6	454,0	225,3	1 264,8	561,7	780,3	262,5
	IV	2 727,8	1 212,3	1 490,9	707,8	600,2	299,1	1 439,9	696,8		
1972	J	603,9	279,2	317,7	157,4	100,1	48,9	278,2	117,3	214,6	79,5
	J	568,5	264,8	309,5	152,6	103,8	48,8	283,1	129,5	206,9	60,5
	A	479,2	212,8	302,4	139,9	93,0	41,0	239,8	99,8	156,0	53,9
	S	593,8	261,4	327,2	159,1	101,7	38,1	315,1	145,0	184,9	75,9
	O	639,5	293,9	345,1	173,1	124,4	64,4	324,1	146,5	199,0	68,6
	N	658,7	309,2	361,8	176,2	119,2	54,9	352,2	160,7	185,4	63,6
	D	664,4	301,6	454,3	199,8	246,5	114,9	373,3	199,4	240,2	88,4
1973	J	563,0	271,9	268,9	142,8	38,0	13,8	408,2	205,9	197,3	71,7
	F	671,7	310,1	337,4	176,9	81,5	39,6	391,7	204,6	165,8	71,1
	M	786,8	347,0	389,6	193,2	117,7	51,1	423,0	220,1	193,2	82,5
	A	702,1	332,5	400,0	199,1	138,2	68,6	370,5	179,6	217,0	81,0
	M	829,4	394,7	423,6	208,1	144,9	63,1	455,1	206,4	218,7	93,3
	J	798,5	368,4	393,2	192,7	176,5	89,8	425,5	197,9	223,9	80,8
	J	902,8	419,8	457,6	226,9	155,1	74,2	447,5	197,0	285,8	94,0
	A	714,3	302,4	406,6	191,3	112,7	53,2	385,4	162,9	233,8	76,7
	S	838,6	388,6	456,4	226,4	186,2	97,9	431,9	201,8	260,7	91,8
	O	942,8	441,6	507,2	251,4	133,0	60,3	488,6	241,8	278,5	87,4
	N	946,1	427,5	516,7	251,1	163,9	81,5	450,9	219,2	280,7	94,8
	D	838,9	343,2	467,0	205,3	303,3	157,3	500,4	235,8		

ÉVOLUTION DU COMMERCE
des principaux pays tiers

TAB. 9

valeurs en Mio \$

Période Period	Pologne Poland		Tchécoslovaquie Czechoslovakia		Rép. d'Afrique du Sud Rep. of South Africa		États-Unis United States		Canada		
	Monde	EUR-9	World	EUR-9	Monde	EUR-9	World	EUR-9	Monde	EUR-9	
import											
1972	II	1 223,3	214,3	1 012,0	122,2	925,6	441,2	13 736,5	3 049,1	5 033,0	573,4
	III	1 127,5	228,6	1 018,2	129,2	832,2	372,7	13 525,8	3 005,3	4 407,1	531,3
	IV	1 657,5	392,0	1 352,1	226,9	964,0	437,2	14 991,9	3 340,7	5 023,1	568,8
1973	I	1 195,6	282,2	973,2	114,6	1 043,3	421,0	15 963,2	3 586,8	5 247,7	584,7
	II	1 521,6	379,2	1 209,5	140,3	1 180,0	545,4	17 280,1	3 840,7	6 040,4	626,3
	III	1 634,4	454,5	1 206,5	160,9			16 935,5	3 842,7	5 358,3	602,1
	IV	2 185,6	632,0	1 583,9	288,0			18 937,8	4 229,3	6 567,8	652,8
1972	J	441,8	80,8	405,7	49,7	310,2	142,0	4 766,5	1 075,4	1 697,4	184,0
	J	295,9	48,7	266,5	30,1	267,5	133,1	4 313,7	1 052,7	1 433,0	184,7
	A	381,3	83,3	314,5	41,0	325,6	132,7	4 727,3	1 071,3	1 466,7	172,0
	S	450,3	96,6	437,2	58,1	239,1	107,2	4 484,8	881,2	1 507,4	174,7
	O	354,4	75,0	281,9	33,6	339,4	146,7	5 007,1	1 080,5	1 637,4	201,0
	N	447,0	100,7	383,2	57,4	364,3	173,3	5 189,8	1 187,6	1 834,9	210,2
	D	856,1	216,3	686,9	135,0	284,6	130,6	4 795,0	1 072,6	1 550,8	157,6
1973	J	193,1	38,6	191,8	14,6	353,4	142,7	5 423,0	1 215,3	1 730,3	185,4
	F	369,5	90,3	301,9	35,4	324,0	155,9	4 944,6	1 125,8	1 648,2	184,1
	M	633,0	153,3	479,4	64,6	365,9	122,4	5 595,6	1 245,7	1 869,6	215,2
	A	376,9	81,1	267,5	22,9	343,6	163,4	5 347,3	1 199,6	1 801,6	179,2
	M	517,9	125,8	408,5	49,2	435,5	197,5	6 032,0	1 357,8	2 254,1	225,0
	J	626,8	172,3	533,5	68,2	400,9	184,5	5 900,7	1 283,8	1 987,3	222,2
	J	452,8	120,2	301,0	30,7	440,8	253,7	5 651,8	1 332,6	1 873,4	224,2
	A	506,6	148,0	386,7	52,1	405,3	240,7	5 997,4	1 420,2	1 726,8	204,7
	S	674,8	186,3	518,8	78,1			5 286,3	1 089,9	1 758,1	173,2
	O	501,4	135,6	333,3	66,3			6 373,3	1 422,6	2 320,1	244,7
	N	564,1	167,9	463,2	75,6			6 787,2	1 547,1	2 277,1	221,1
	D	1 120,1	328,5	787,4	146,1			5 777,3	1 259,6	1 970,6	187,0
export											
1972	II	1 151,9	202,1	1 202,9	146,9	669,6	334,9	12 183,1	2 825,7	5 369,7	720,6
	III	1 059,1	183,6	1 087,4	138,5	675,4	282,6	11 726,0	2 680,6	4 547,4	532,3
	IV	1 317,2	253,8	1 352,9	180,8	733,4	368,8	13 756,8	3 329,9	5 796,4	749,8
1973	I	1 202,8	224,3	1 156,5	152,4	769,6	351,0	15 665,4	3 892,0	5 530,1	612,5
	II	1 287,0	245,2	1 299,6	182,4	958,3	491,5	17 556,7	4 093,8	6 408,5	708,2
	III	1 210,1	289,7	1 222,6	171,3			17 213,7	3 909,9	5 652,6	743,1
	IV	1 556,4	375,9	1 433,7	224,8			20 968,9	4 941,7	7 121,2	960,2
1972	J	454,9	76,6	543,3	66,1	211,1	110,2	4 050,9	898,5	1 914,3	250,7
	J	267,7	49,9	275,7	35,7	222,5	90,8	3 726,4	883,9	1 466,8	186,8
	A	350,6	57,7	309,2	37,8	229,0	94,4	3 991,0	861,1	1 542,2	187,4
	S	440,8	76,0	502,5	65,0	223,9	97,4	4 008,1	935,6	1 538,4	158,1
	O	330,0	65,5	293,9	43,8	230,2	108,2	4 510,2	1 038,5	1 996,1	268,9
	N	408,0	75,2	454,7	63,5	252,0	117,8	4 613,4	1 052,2	2 047,3	240,9
	D	579,2	113,1	604,3	73,6	268,2	144,9	4 633,2	1 139,3	1 753,0	240,0
1973	J	283,8	63,1	272,2	36,1	211,2	95,0	4 789,1	1 171,6	1 820,2	211,8
	F	370,0	70,1	362,9	46,8	230,6	98,1	4 900,6	1 196,2	1 772,2	176,2
	M	549,0	90,9	521,4	69,4	327,8	157,9	5 975,7	1 524,2	1 937,7	224,5
	A	310,2	63,6	348,2	46,8	309,5	165,5	5 595,8	1 326,5	2 020,4	219,8
	M	440,9	86,3	413,5	61,8	325,9	156,0	6 064,0	1 403,1	2 257,9	227,4
	J	535,9	95,3	537,9	73,8	322,9	170,0	5 896,6	1 364,1	2 130,2	261,1
	J	342,9	74,6	362,6	51,8	323,0	171,1	5 387,7	1 285,8	2 079,7	272,2
	A	407,7	88,3	355,4	54,9	320,0	170,7	5 810,4	1 320,6	1 769,2	260,5
	S	549,5	126,8	503,6	64,6			6 015,6	1 303,5	1 803,7	210,4
	O	379,8	90,9	377,5	65,4			6 783,5	1 537,8	2 387,9	275,6
	N	460,1	111,0	454,5	80,8			7 215,7	1 740,6	2 571,3	331,6
	D	716,5	174,0	601,7	78,6			6 969,7	1 663,3	2 162,0	353,0

TAB. 9

TRENDS IN TRADE
of the main non-EC countries

value in Mio \$

Période Period	Israël Israel		Inde India		Japon Japan		Hong Kong		Australie Australia		
	World	EUR-9	Monde	EUR-9	World	EUR-9	Monde	EUR-9	World	EUR-9	
import											
1972	II	466,7	257,2	551,3	177,8	5 520,3	438,0	913,1	148,4	1 108,9	385,3
	III	427,5	222,2	587,8	183,1	5 872,1	522,0	933,9	132,9	1 143,6	351,0
	IV	585,3	341,6			6 671,8	562,5	968,6	144,3	1 286,3	446,9
1973	I	:	:			7 312,4	592,7	1 048,3	146,6	1 304,7	443,7
	II	810,6	451,4			9 390,1	744,3	1 010,2	243,3	1 441,5	431,2
	III	859,1	501,0			9 971,5	858,4	1 481,8	245,6	1 738,0	510,7
	IV					11 647,0	981,8	1 791,7	242,4		
1972	J	152,5	84,8	178,7	55,3	1 705,2	153,6	317,7	51,1	352,0	124,1
	J	147,6	75,7	197,8	64,2	1 770,4	164,0	306,9	44,5	373,5	140,6
	A	153,1	79,8	190,9	55,8	2 045,2	188,9	312,7	47,9	418,5	118,0
	S	126,8	66,7	199,1	63,1	2 056,5	169,1	314,3	40,6	351,7	92,4
	O	214,1	115,1			2 158,2	184,4	313,1	41,3	456,5	181,6
	N	187,0	97,4			2 151,9	175,0	300,1	49,6	440,9	138,8
	D	184,2	72,4			2 361,7	203,2	355,4	53,4	388,9	126,5
1973	J	155,2	80,8			2 193,6	172,6	328,9	43,7	453,3	170,7
	F	196,2	105,9			2 335,1	193,8	339,1	48,3	510,7	153,0
	M	:	:			2 783,7	226,2	380,3	54,6	479,7	165,2
	A	278,5	160,1			2 803,4	242,1	415,9	66,9	400,7	129,3
	M	283,1	160,9			3 234,5	238,7	425,7	69,0	513,0	147,5
	J	249,0	130,4			3 352,2	263,5	468,6	107,4	527,9	154,3
	J	290,5	167,5			3 278,7	274,8	461,0	83,1	566,7	150,9
	A	265,2	134,3			3 447,0	306,2	488,7	85,7	561,1	167,2
	S	303,4	199,2			3 245,8	277,4	531,9	76,8	610,2	192,6
	O	169,1	72,7			3 772,8	342,6	590,7	86,5		
	N					3 701,8	311,3	599,6	83,2		
	D					4 172,4	327,9	601,4	75,7		
export											
1972	II	271,6	103,9	629,7	119,7	6 579,1	703,3	762,5	188,0	1 625,6	345,5
	III	240,6	73,6	620,0	140,4	7 525,2	904,2	882,4	214,5	1 664,0	331,4
	IV	338,9	133,4			8 387,1	1 021,3	888,6	210,2	1 916,8	412,5
1973	I	369,4	153,3			7 560,9	910,6	910,2	219,6	2 075,1	456,3
	II	377,6	147,8			8 649,5	1 024,8	1 133,5	271,7	2 201,9	390,0
	III	374,6	130,5			9 642,6	1 203,6	1 471,2	330,8	2 286,0	392,3
	IV					11 117,2	1 266,5	1 537,4	372,3		
1972	J	86,1	29,3	199,5	39,1	2 206,7	228,9	277,0	63,9	527,0	112,3
	J	83,3	25,1	186,7	46,2	2 451,5	286,1	277,4	62,9	479,5	100,3
	A	84,0	25,4	224,0	49,2	2 427,3	299,8	294,9	73,9	606,4	121,0
	S	73,3	23,1	209,3	45,0	2 646,5	318,3	310,1	77,6	578,1	110,1
	O	110,8	36,4			2 527,4	276,8	310,6	68,0	637,3	139,6
	N	104,9	34,8			2 528,8	281,3	290,2	66,4	662,8	141,2
	D	123,2	30,7			3 330,9	463,2	287,8	75,8	616,7	131,7
1973	J	111,3	47,6			1 827,9	186,1	278,2	66,9	758,7	176,1
	F	121,0	50,8			2 739,3	367,1	285,0	70,2	747,7	183,5
	M	137,1	54,9			2 994,6	357,4	347,0	82,5	790,7	145,6
	A	121,0	48,0			2 821,3	357,1	335,5	78,4	637,3	122,5
	M	125,8	51,3			2 832,2	314,4	374,2	93,1	802,0	157,1
	J	130,8	48,5			2 996,0	353,4	423,8	100,2	762,6	110,5
	J	140,3	50,3			3 325,6	391,5	430,4	95,8	712,0	132,2
	A	113,8	39,7			2 992,5	397,8	517,9	119,7	785,4	137,3
	S	120,5	40,5			3 324,5	414,3	522,9	115,3	788,6	122,8
	O	88,4	36,3			3 342,3	372,5	520,4	117,6		
	N					3 556,2	411,1	509,5	123,2		
	D					4 218,7	482,9	507,5	131,5		

TAUX DE CONVERSION

RATES OF EXCHANGE

Pays	Unité nationale National currency unit	Equivalent en dollars Equivalent in dollars					Countries
		1969	1970	1971	1972	1973	
		Données fournies en \$ - Data provided in \$					
Allemagne (RF)	1 000 DM				285,819	285,819 ^{a)} 294,389 ^{b)} 310,580 ^{c)}	Germany (RF)
France	1 000 Francs	202,55 ^{d)} 180,044 ^{e)} 193,23 ^{f)}	180,044	→	180,044	→	France
Italie	1 000 Lire	1,6	→	→	1,584	→	Italy
Pays-Bas	1 000 Guilders	276,243	→	→	283,864	283,864 ^{g)} 298,056 ^{h)}	Netherlands
Belgique-Luxembourg	1 000 Francs belges	20,0	→	→	20,552	→	Belgium-Luxembourg
Royaume-Uni	1 000 Pounds Sterling	2 400,0	→	→	2 400,0	→	United Kingdom
Irlande	1 000 Pounds Sterling	2 400,0	→	→	2 400,0	→	Ireland
Danemark	1 000 Kroner	133,333	→	→	131,956	→	Denmark
						UC - UA ⁱ⁾	
Islande	1 000 Kroner	11,3636	→	→	→	→	Iceland
Norvège	1 000 Kroner	140,0	→	→	150,48	→	Norway
Suède	1 000 Kroner	193,304	→	→	207,775	→	Sweden
Finlande	1 000 Markkaa	238,097	→	→	243,902	→	Finland
Suisse	1 000 Francs suisses	232,70	→	244,335 ^{j)}	→	→	Switzerland
Autriche	1 000 Schillinge	38,46	→	→	40,404 ^{k)}	42,9185	Austria
Portugal	1 000 Escudos	34,7826	→	→	→	36,6972	Portugal
Espagne	1 000 Gold Pesetas	14,2857	→	→	→	15,5102	Spain
Yougoslavie	1 000 Dinara	80,0	→	66,6667	→	58,8235	Yugoslavia
Malte	1 000 Pounds Sterling	2 400,0	→	→	→	2 605,71	Malta
Grèce	1 000 Drachmi	33,3333	→	→	→	→	Greece
Turquie	1 000 Lires	111,111	→	66,6667 ^{l)}	→	71,4286	Turkey
U.R.S.S.	1 000 Rublei	1 111,1	→	→	→	→	Soviet Union
Rép. dém. allemande	1 000 Valuta Mark	238,0	→	→	→	→	German Dem. Rep.
Pologne	1 000 Zloty	250,0	→	→	→	272,0	Poland
Tchécoslovaquie	1 000 Kroner	138,89	→	→	→	→	Czechoslovakia
Hongrie	1 000 Forint	85,18	→	→	→	→	Hungary
Roumanie	1 000 Lei	166,7	→	→	→	→	Romania
Bulgarie	1 000 Lev	854,7	→	→	→	→	Bulgaria
Maroc	1 000 Dirham	197,609	→	→	→	214,547	Morocco
Tunisie	1 000 Dinars	1 904,76	→	→	→	2 068,03	Tunisia
Libye	1 000 Pounds	2 800,0	→	→	→	3 040,0	Libya
Égypte	1 000 Pounds	2 871,56	→	→	→	→	Egypt
Soudan	1 000 Pounds	2 871,56	→	→	→	→	Sudan
Sierra Leone	1 000 Leones	1 200,0	→	→	→	1 302,86	Sierra Leone
Ghana	1 000 Cedis	980,0	→	→	→	550,0	Ghana
Nigéria	1 000 Pounds	2 800,0	→	→	→	3 040,0	Nigeria
Kenya, Ouganda, Tanzanie	1 000 Shillings	140,0	→	→	→	→	Kenya, Uganda, Tanzania
Éthiopie	1 000 Ethiop. \$	400,0	→	→	→	434,285	Ethiopia
Île Maurice	1 000 Rupees	180,0	→	→	→	195,429	Mauritius
Rép. d'Afrique du Sud	1 000 Rands	1 400,0	→	→	→	1 333,33	Rep. of South Africa
Canada	1 000 Cand. \$	925,0	→	→	→	→	Canada
Mexique	1 000 Pesos	80,0	→	→	→	→	Mexico
El Salvador	1 000 Colones	400,0	→	→	→	→	El Salvador
Nicaragua	1 000 Cordobas	142,857	→	→	→	→	Nicaragua
Costa Rica	1 000 Colones	150,943	→	→	→	→	Costa Rica
Panama, Rép.	1 000 Balboas	1 000,0	→	→	→	→	Panama
Rép. Dominicaine	1 000 Pesos	1 000,0	→	→	→	→	Dominican Republic
Jamaïque	1 000 Jamaï. \$	1 200,0	→	→	→	1 302,86	Jamaica
Trinidad et Tobago	1 000 Tri. & Tob. \$	500,0	→	→	→	542,857	Trinidad - Tobago
Équateur	1 000 Sucres	40,0	→	→	→	→	Ecuador
Venezuela	1 000 Bolivares	232,10	→	→	→	→	Venezuela
Pérou	1 000 Soles	25,84	→	→	→	→	Peru
Uruguay	1 000 Pesos	135,135	→	→	→	→	Uruguay
Chypre	1 000 Pounds	2 400,0	→	→	→	2 605,71	Cyprus
Syrie	1 000 Pounds	→	→	→	→	→	Syria
Irak	1 000 Dinars	2 800,0	→	→	→	3 040,0	Iraq
Iran	1 000 Rials	13,2013	→	→	→	→	Iran
Afghanistan	1 000 Afghanis	22,2222	→	→	→	→	Afghanistan
Israël	1 000 Pounds	285,714	→	→	→	238,095	Israel
Jordanie	1 000 Dinars	2 800,0	→	→	→	→	Jordan
Arabie Séoudite	1 000 Riyals	222,222	→	→	→	→	Saudi Arabia
Koweït	1 000 Dinars	2 800,0	→	→	→	3 040,0	Kuwait
Pakistan	1 000 Rupees	210,0	→	→	→	→	Pakistan
Union Indienne	1 000 Rupees	133,333	→	→	→	137,376	India
Sri Lanka	1 000 Rupees	210,0	→	→	→	→	Sri Lanka
Thaïlande (Siam)	1 000 Bahts	48,0769	→	→	→	→	Thailand
Malaysia	1 000 Malay. \$	326,667	→	→	→	354,666	Malaysia
Singapour	1 000 Singap. \$	326,667	→	→	→	354,666	Singapore
Philippines	1 000 Pesos	256,41	→	→	→	→	Philippines
Japon	1 000 Yen	2,77778	→	→	→	3,24675	Japan
Taiwan (Formose)	1 000 Taiw. \$	24,94	→	→	→	→	Taiwan
Hong Kong	1 000 H.K. \$	165,0	→	→	→	→	Hong Kong
Australie	1 000 Austral. \$	1 120,0	→	→	→	1 216,0	Australia
Nouvelle-Zélande	1 000 New Z. \$	1 120,0	→	→	→	1 216,0	New Zealand

¹⁾ UC = Unités de compte de la Communauté européenne,

¹⁾ UC = 0,88867088 gr. d'or fin.

^{a)} 1.1-18.3.1973.

^{b)} 19.3.1973 →.

^{c)} 29.6.1973 →.

^{d)} 1.1.-31.7.1969.

^{e)} 1.8.-31.12.1969.

^{f)} 1.1.-31.12.1972.

^{g)} 1.1.-16.9.1973.

^{h)} 17.9.1973 →.

ⁱ⁾ 1.5.1971 →.

^{j)} 1.8.1970 →.

^{k)} 1.9.1970 →.

PUBLIKATIONER
VERÖFFENTLICHUNGEN
PUBLICATIONS
PUBLICATIONS
PUBBLICAZIONI
UITGAVEN

TITEL	TITRE	Preis Einzelnummer Price per issue Prezzo di ogni numero					Prix par numéro Price annual subscription Prezzo abbonamento annuo							
		DM	Ffr	Lit.	Fl	Fb	DM	Ffr	Lit.	Fl	Fb			
PERIODISCHE VERÖFFENTLICHUNGEN	PUBLICATIONS PÉRIODIQUES													
Allgemeine Statistik (violett) <i>deutsch / français / italienisch / niederländisch / anglais</i> 11 Hefte jährlich	Statistiques générales (violett) <i>allemand / français / italien / néerlandais / anglais</i> 11 numéros par an	5,50	8,50	950	5,50	75	51,50	78,—	8 750	51,—	700			
Regionalstatistik - Jahrbuch (violett) <i>deutsch / français / italienisch / niederländisch / anglais</i>	Statistiques régionales - annuaire (violett) <i>allemand / français / italien / néerlandais / anglais</i>	14,50	22,50	2 500	14,50	200	—	—	—	—	—			
Volkswirtschaftliche Gesamtrechnungen - Jahrbuch (violett) <i>deutsch / français / italienisch / niederländisch / anglais</i>	Comptes Nationaux - annuaire (violett) <i>allemand / français / italien / néerlandais / anglais</i>	14,50	22,50	2 500	14,50	200	—	—	—	—	—			
Zahlungsbilanzen - Jahrbuch (violett) <i>deutsch / français / italienisch / niederländisch / anglais</i>	Balances des paiements - annuaire (violett) <i>allemand / français / italien / néerlandais / anglais</i>	11,—	17,—	1 900	11,—	150	—	—	—	—	—			
Steuerstatistik - Jahrbuch (violett) <i>deutsch / français / italienisch / niederländisch / anglais</i>	Statistiques fiscales - annuaire (violett) <i>allemand / français / italien / néerlandais / anglais</i>	11,—	17,—	1 900	11,—	150	—	—	—	—	—			
Statistische Grundzahlen <i>deutsch, français, italienisch, niederländisch, anglais</i>	Statistiques de base <i>allemand, français, italien, néerlandais, anglais</i>	7,50	11,50	1 250	7,70	100	—	—	—	—	—			
Außenhandel : Monatsstatistik (rot) <i>deutsch / français</i> 11 Hefte jährlich	Commerce extérieur : Statistique mensuelle (rouge) <i>allemand / français</i> 11 numéros par an	5,50	8,50	950	5,50	75	51,50	78,—	8 750	51,—	700			
Außenhandel : Analytische Übersichten (Nimexe) (rot); jährlich (Jan.-Dez.) (1971) <i>deutsch / français</i> Band A — Landwirtschaftliche Erzeugnisse Band B — Mineralische Stoffe Band C — Chemische Erzeugnisse Band D — Kunststoffe, Leder Band E — Holz, Papier, Kork Band F — Spinnstoffe, Schuhe Band G — Steine, Gips, Keramik, Glas Band H — Eisen und Stahl Band I — Unedle Metalle Band J — Maschinen, Apparate Band K — Beförderungsmittel Band L — Präzisionsinstrumente, Optik Jahrbuch (Länder / Waren) Spezialpreis 12 Bände	Commerce extérieur : Tableaux analytiques (Nimexe) (rouge); publication annuelle (jan.-déc.) (1971) <i>allemand / français</i> Volume A — Produits agricoles Volume B — Produits minéraux Volume C — Produits chimiques Volume D — Matières plastiques, cuir Volume E — Bois, papier, liège Volume F — Matières textiles, chaussures Volume G — Pierres, plâtre, céramique, verre Volume H — Fonte, fer et acier Volume I — Autres métaux communs Volume J — Machines, appareils Volume K — Matériel de transport Volume L — Instruments de précision, optique Annuaire (pays-produits) Prix spécial 12 volumes	22,—	33,50	3 750	22,—	300	11,—	17,—	1 900	11,—	150			
		22,—	33,50	3 750	22,—	300	18,50	28,—	3 150	18,50	250			
		15,—	22,50	2 500	15,—	200	15,—	22,50	2 500	15,—	200			
		22,—	33,50	3 750	22,—	300	18,50	28,—	3 150	18,50	250			
		18,50	28,—	3 150	18,50	250	18,50	28,—	3 150	18,50	250			
		22,—	33,50	3 750	22,—	300	22,—	33,50	3 750	22,—	300			
		11,—	17,—	1 900	11,—	150	11,—	17,—	1 900	11,—	150			
		18,50	28,—	3 150	18,50	250	18,50	28,—	3 150	18,50	250			
		22,—	33,50	3 750	22,—	300	22,—	33,50	3 750	22,—	300			
		11,—	17,—	1 900	11,—	150	169,—	255,50	28 750	167,—	2 300			
Außenhandel : Analytische Übersichten - CST (rot) (1971) <i>deutsch / français</i> jährlich Band Export Band Import	Commerce extérieur : Tableaux analytiques - CST (rouge) (1971) <i>allemand / français</i> publication annuelle Volume Export Volume Import	29,50	44,50	5 000	29,—	400	—	—	—	—	—			
		22,—	33,50	3 750	22,—	300	—	—	—	—	—			
Außenhandel : Länderverzeichnis - NCP (rot) <i>deutsch / français / italienisch / niederländisch</i> jährlich	Commerce extérieur : Nomenclature des pays - NCP (rouge) <i>allemand / français / italien / néerlandais</i> publication annuelle	5,50	8,50	950	5,50	75	—	—	—	—	—			
Außenhandel : Erzeugnisse EGKS (rot) <i>deutsch / français / italienisch / niederländisch</i> jährlich	Commerce extérieur : Produits CECA (rouge) <i>allemand / français / italien / néerlandais</i> publication annuelle	18,50	28,—	3 150	18,50	250	—	—	—	—	—			

TITOLO	TITEL	TITLE
<p>PUBBLICAZIONI PERIODICHE</p>	<p>PERIODIEKE UITGAVEN</p>	<p>PERIODICAL PUBLICATIONS</p>
<p>Statistiche generali (viola) <i>tedesco / francese / italiano / olandese / inglese</i> 11 numeri all'anno</p>	<p>Algemene statistiek (paars) <i>Duits / Frans / Italiaans / Nederlands / Engels</i> 11 nummers per jaar</p>	<p>General Statistics (purple) <i>German / French / Italian / Dutch / English</i> 11 issues per year</p>
<p>Statistiche regionali - annuario (viola) <i>tedesco / francese / italiano / olandese / inglese</i></p>	<p>Regionaalstatistiek - jaarboek (paars) <i>Duits / Frans / Italiaans / Nederlands / Engels</i></p>	<p>Regional Statistics - yearbook (purple) <i>German / French / Italian / Dutch / English</i></p>
<p>Conti nazionali - annuario (viola) <i>tedesco / francese / italiano / olandese / inglese</i></p>	<p>Nationale rekeningen - jaarboek (paars) <i>Duits / Frans / Italiaans / Nederlands / Engels</i></p>	<p>Notional Accounts - yearbook (purple) <i>German / French / Italian / Dutch / English</i></p>
<p>Bilance dei pagamenti - annuario (viola) <i>tedesco / francese / italiano / olandese / inglese</i></p>	<p>Betalingsbalansen - jaarboek (paars) <i>Duits / Frans / Italiaans / Nederlands / Engels</i></p>	<p>Balances of Payments - yearbook (purple) <i>German / French / Italian / Dutch / English</i></p>
<p>Statistiche fiscali - annuario (viola) <i>tedesco / francese / italiano / olandese / inglese</i></p>	<p>Belastingstatistiek - jaarboek (paars) <i>Duits / Frans / Italiaans / Nederlands / Engels</i></p>	<p>Tax Statistics - yearbook (purple) <i>German / French / Italian / Dutch / English</i></p>
<p>Statistiche generali della Comunità <i>tedesco, francese, italiano, olandese, inglese</i></p>	<p>Basisstatistieken <i>Duits, Frans, Italiaans, Nederlands, Engels</i></p>	<p>Basic Statistics <i>German, French, Italian, Dutch, English</i></p>
<p>Commercio estero : Statistica mensile (rosso) <i>tedesco / francese</i> 11 numeri all'anno</p>	<p>Buitenlandse handel : Maandstatistiek (rood) <i>Duits / Frans</i> 11 nummers per jaar</p>	<p>Foreign Trade : Monthly Statistics (red) <i>German / French</i> 11 issues per year</p>
<p>Commercio estero : Tavole analitiche (Nimexe) (rosso); pubblicazione annuale (genn.-dic.) (1971) <i>tedesco / francese</i></p>	<p>Buitenlandse handel : Analytische tabellen (Nimexe) (rood); jaarlijks (jan.-dec.) (1971) <i>Duits / Frans</i></p>	<p>Foreign Trade : Analytical Tables (Nimexe) (red) yearly (Jan.-Dec.) (1971) <i>German / French</i></p>
<p>Volume A — Prodotti agricoli Volume B — Prodotti minerali Volume C — Prodotti chimici Volume D — Materie plastiche, cuoio Volume E — Legno, carta, sughero Volume F — Materie tessili, calzature Volume G — Pietre, gesso, ceramica, vetro Volume H — Ghisa, ferro e acciaio Volume I — Altri metalli comuni Volume J — Macchine ed apparecchi Volume K — Materiale da trasporto Volume L — Strumenti di precisione, ottica Annuario (paesi-prodotti) Prezzo speciale 12 volumi</p>	<p>Deel A — Landbouwprodukten Deel B — Minerale produkten Deel C — Chemische produkten Deel D — Plastische stoffen, leder Deel E — Hout, papier, kurk Deel F — Textielstoffen, schoeisel Deel G — Steen, gips, keramiek, glas Deel H — Gietijzer, ijzer en staal Deel I — Onedele metalen Deel J — Machines en toestellen Deel K — Vervoermaterieel Deel L — Precisie-instrumenten, optische toestellen Jaarboek (landen-produkten) Speciale prijs 12 delen</p>	<p>Volume A — Agricultural products Volume B — Mineral products Volume C — Chemical products Volume D — Plastic materials, leather Volume E — Wood, paper, cork Volume F — Textiles, footwear Volume G — Articles of stone, of plaster, ceramic products, glass and glassware Volume H — Iron and steel, and articles thereof Volume I — Basemetals Volume J — Machinery and mechanical appliances Volume K — Transport equipment Volume L — Precision instruments, optics Yearbook (countries-products) Special price for 12 volumes</p>
<p>Commercio estero : Tavole analitiche - CST (rosso) (1971) <i>tedesco / francese</i> pubblicazione annuale Volume Export Volume Import</p>	<p>Buitenlandse handel : Analytische tabellen CST (rood) (1971) <i>Duits / Frans</i> jaarlijkse uitgave Deel Export Deel Import</p>	<p>Foreign Trade : Analytical Tables - CST (red) (1971) <i>German / French</i> Yearly publication Volume Export Volume Import</p>
<p>Commercio estero : Nomenclatura dei paesi - NCP (rosso) <i>tedesco / francese / italiano / olandese</i> pubblicazione annuale</p>	<p>Buitenlandse handel : Gemeenschappelijke landenlijst - NCP (rood) <i>Duits / Frans / Italiaans / Nederlands</i> jaarlijks</p>	<p>Foreign Trade : Standard Country Nomenclature - NCP (red) <i>German / French / Italian / Dutch</i> yearly</p>
<p>Commercio estero : Prodotti CECA (rosso) <i>tedesco / francese / italiano / olandese</i> pubblicazione annuale</p>	<p>Buitenlandse handel : Produkten EGKS (rood) <i>Duits / Frans / Italiaans / Nederlands</i> jaarlijks</p>	<p>Foreign Trade : ECSC Products (red) <i>German / French / Italian / Dutch</i> yearly</p>

TITEL	TITRE	Preis Einzelnummer Price per issue Prezzo di ogni numero					Prix par numéro Prijis per nummer					Preis Jahresabonnement Price annual subscription Prezzo abbonamento annuo					Prix abonnement annuel Prijis jaarabonnement				
		DM	Ffr	Lit.	Fl	Fb	DM	Ffr	Lit.	Fl	Fb	DM	Ffr	Lit.	Fl	Fb	DM	Ffr	Lit.	Fl	Fb
		PERIODISCHE VERÖFFENTLICHUNGEN PUBLICATIONS PERIODIQUES																			
Überseeische Assoziierte : Rückblickendes Jahrbuch des Außenhandels der AASM (1959-1966) - Per Land (olivgrün) deutsch / französisch / italienisch / niederländisch / englisch (Mauretanien, Mali, Obervolta, Niger, Senegal, Elfenbeinküste, Togo, Dahome, Kamerun, Tschad, Zentralafrika, Gabun, Kongo (Brazzaville), Madagaskar)	Associés d'outre-mer : Annuaire rétrospectif du commerce extérieur des EAMA (1959-1966) - Par pays (vert-olive) allemand / français / italien / néerlandais / anglais (Mauritanie, Mali, Haute-Volta, Niger, Sénégal, Côte - d'Ivoire, Togo, Dahomey, Cameroun, Tchad, Rép. Centrafricaine, Gabon, Congo-Brazzaville, Madagascar)	7,50	11,50	1 250	7,25	100	—	—	—	—	—	—	—	—	—	—	—	—	—	—	—
Überseeische Assoziierte : Rückblickendes Jahrbuch des Außenhandels der AASM (1967-1969) (olivgrün) deutsch / französisch / italienisch / niederländisch / englisch in 2 Bänden - je Band	Associés d'outre-mer : Annuaire rétrospectif du commerce extérieur des EAMA (1967-1969) (vert-olive) allemand / français / italien / néerlandais / anglais en 2 volumes - par numéro	7,50	11,50	1 250	7,25	100	—	—	—	—	—	—	—	—	—	—	—	—	—	—	—
Überseeische Assoziierte : Rückblickendes Jahrbuch des Außenhandels der AASM (1969-1970) (olivgrün) deutsch / französisch / italienisch / niederländisch / englisch in 2 Bänden - je Band	Associés d'outre-mer : Annuaire rétrospectif du commerce extérieur des EAMA (1969-1970) (vert-olive) allemand / français / italien / néerlandais / anglais en 2 volumes - par numéro	11,—	17,—	1 900	11,—	150	—	—	—	—	—	—	—	—	—	—	—	—	—	—	—
Überseeische Assoziierte : Statistisches Jahrbuch der AOM (olivgrün) französisch	Associés d'outre-mer : Annuaire Statistique des AOM (vert-olive) français	7,50	11,50	1 250	7,50	100	—	—	—	—	—	—	—	—	—	—	—	—	—	—	—
Energiestatistik (rubinfarben) deutsch / französisch / italienisch / niederländisch / englisch vierteljährlich Jahrbuch (im Abonnement eingeschl.)	Statistiques de l'énergie (rubis) allemand / français / italien / néerlandais / anglais publication trimestrielle annuaire (compris dans l'abonnement)	11,— 18,50	17,— 28,—	1 900 3 150	11,— 18,50	150 250	51,50 —	78,— —	8 750 —	51,— —	700 —	—	—	—	—	—	—	—	—	—	—
Industriestatistik (blau) deutsch / französisch / italienisch / niederländisch vierteljährlich Jahrbuch (im Abonnement eingeschl.)	Statistiques industrielles (bleu) allemand / français / italien / néerlandais publication trimestrielle annuaire (compris dans l'abonnement)	9,50 14,50	14,— 22,50	1 600 2 500	9,50 14,50	125 200	42,50 —	64,50 —	7 200 —	42,— —	575 —	—	—	—	—	—	—	—	—	—	—
Eisen und Stahl (blau) deutsch / französisch / italienisch / niederländisch zweimonatlich Jahrbuch 1964, 1966, 1968, 1970 (nicht im Abonnement eingeschlossen)	Sidérurgie (bleu) allemand / français / italien / néerlandais publication bimestrielle annuaire 1964, 1966, 1968, 1970 (non compris dans l'abonnement)	9,50 14,50	14,— 22,50	1 600 2 500	9,50 14,50	124 200	40,50 —	61,50 —	6 900 —	40,— —	550 —	—	—	—	—	—	—	—	—	—	—
Sozialstatistik (gelb) deutsch / französisch / italienisch / niederländisch; oder deutsch / französisch 6 Hefte jährlich Jahrbuch (nicht im Abonnement eingeschlossen)	Statistiques sociales (jaune) allemand / français / italien / néerlandais ou : allemand / français 6 numéros par an annuaire (non compris dans l'abonnement)	11,— 18,50	17,— 28,—	1 900 3 150	11,— 18,50	150 250	55,— —	83,50 —	9 400 —	54,50 —	750 —	—	—	—	—	—	—	—	—	—	—
Agrarstatistik (grün) deutsch / französisch 6 Hefte jährlich Jahrbuch (im Abonnement eingeschlossen)	Statistique agricole (vert) allemand / français 6 numéros par an Annuaire (compris dans l'abonnement)	9,50	14,—	1 600	9,50	125	40,50	61,50	6 900	40,—	550	—	—	—	—	—	—	—	—	—	—
Verkehrstatistik (karmesinrot) deutsch / französisch / italienisch / niederländisch Jahrbuch	Statistiques des Transports (cramoisi) allemand / français / italien / néerlandais Annuaire	7,50	11,50	1 250	7,50	100	—	—	—	—	—	—	—	—	—	—	—	—	—	—	—

TITOLO	TITEL	TITLE
PUBBLICAZIONI PERIODICHE	PERIODIEKE UITGAVEN	PERIODICAL PUBLICATIONS
<p>Associati d'oltremare : Annuario retrospettivo del commercio estero degli SAMA (1959-1966) - per paese (verde oliva) tedesco / francese / italiano / olandese / inglese (Mauritania, Mali, Alto Volta, Niger, Senegal, Costa d'Avorio, Togo, Dahomey, Camerun, Ciad, Centrafrica, Gabon, Congo (Brazzaville), Madagascar)</p>	<p>Overzeese geassocieerden : Retrospectief jaarboek van de buitenlandse handel van de GASM (1959-1966) per land (olijfgroen) Duits / Frans / Italiaans / Nederlands / Engels (Mauretanie, Mali, Boven-Volta, Niger, Senegal, Ivoorkust, Togo, Dahomey, Kameroen, Tsjaad, Centraal-Afrika, Gabon, Kongo (Brazzaville), Madagaskar)</p>	<p>Overseas Associates : Retrospective Yearbook of Foreign Trade of the AASM by Country (1959-1966) (olive-green) German / French / Italian / Dutch / English (Mauritania, Mali, Upper Volta, Niger, Senegal, Ivory Cost, Togo, Dahomey, Cameroon, Chad, Central African Republic, Gabon, Congo (Brazzaville), Madagascar)</p>
<p>Associati d'oltremare : Annuario retrospettivo del commercio estero degli SAMA (1967-1969) (verde oliva) tedesco / francese / italiano / olandese / inglese 2 numeri - prezzo unitario</p>	<p>Overzeese geassocieerden : Retrospectief jaarboek van de buitenlandse handel van de GASM (1967-1969) (olijfgroen) Duits / Frans / Italiaans / Nederlands / Engels in 2 delen, per deel</p>	<p>Overseas Associates : Retrospective Yearbook of Foreign Trade of the AASM (1967-1969) (olive-green) German / French / Italian / Dutch / English in 2 volumes - each volume</p>
<p>Associati d'oltremare : Annuario retrospettivo del commercio estero degli SAMA (1969-1970) (verde oliva) tedesco / francese / italiano / olandese / inglese 2 numeri - prezzo unitario</p>	<p>Overzeese geassocieerden : Retrospectief jaarboek van de buitenlandse handel van de GASM (1967-1970) (olijfgroen) Duits / Frans / Italiaans / Nederlands / Engels in 2 delen, per deel</p>	<p>Overseas Associates : Retrospective Yearbook of Foreign Trade of the AASM (1969-1970) (olive-green) German / French / Italian / Dutch / English in 2 volumes - each volume</p>
<p>Associati d'oltremare : Annuario statistico degli AOM (verde oliva) francese</p>	<p>Overzeese geassocieerden : Statistisch jaarboek voor de AOM (olijfgroen) Frans</p>	<p>Overseas Associates : Statistical Yearbook of the AOM (olive-green) French</p>
<p>Statistiche dell'energia (rubino) tedesco / francese / italiano / olandese / inglese pubblicazione trimestrale annuario (compreso nell'abbonamento)</p>	<p>Energiestatistiek (robyn) Duits / Frans / Italiaans / Nederlands / Engels driemaandelijks jaarboek (begrepen in het abbonement)</p>	<p>Energy Statistics (ruby) German / French / Italian / Dutch / English quarterly Yearbook (included in the subscription)</p>
<p>Statistiche dell'industria (blu) tedesco / francese / italiano / olandese pubblicazione trimestrale annuario (compreso nell'abbonamento)</p>	<p>Industriestatistiek (blauw) Duits / Frans / Italiaans / Nederlands driemaandelijks jaarboek (begrepen in het abbonement)</p>	<p>Industrial Statistics (blue) German / French / Italian / Dutch quarterly Yearbook (included in the subscription)</p>
<p>Siderurgia (blu) tedesco / francese / italiano / olandese pubblicazione bimestrale annuario 1964, 1966, 1968, 1970 (non compreso nell'abbonamento)</p>	<p>IJzer en staal (blauw) Duits / Frans / Italiaans / Nederlands tweemaandelijks jaarboek 1964, 1966, 1968, 1970 (niet begrepen in het abbonement)</p>	<p>Iron and Steel (blue) German / French / Italian / Dutch bimonthly Yearbook 1964, 1966, 1968, 1970 (not included in the subscription)</p>
<p>Statistiche sociali (giallo) tedesco / francese / italiano / olandese o : tedesco / francese 6 numeri all'anno annuario (non compreso nell'abbonamento)</p>	<p>Sociale statistiek (geel) Duits / Frans / Italiaans / Nederlands of : Duits / Frans 6 nummers per jaar jaarboek (niet begrepen in het abbonement)</p>	<p>Social Statistics (yellow) German / French / Italian / Dutch or : German / French 6 issues yearly Yearbook (not included in the subscription)</p>
<p>Statistica agraria (verde) tedesco / francese 6 numeri all'anno Annuario (compreso nell'abbonamento)</p>	<p>Landbouwstatistiek (groen) Duits / Frans 6 nummers per jaar jaarboek (begrepen in het abbonement)</p>	<p>Agricultural Statistics (green) German / French 6 issues yearly Yearbook (included in the subscription)</p>
<p>Statistica dei trasporti (cremisi) tedesco / francese / italiano / olandese annuario</p>	<p>Vervoersstatistiek (karmozijn) Duits / Frans / Italiaans / Nederlands jaarboek</p>	<p>Transport Statistics (crimson) German / French / Italian / Dutch Yearbook</p>

TITEL	TITRE	Preis Einzelnummer Price per issue Prezzo di ogni numero					Preis Jahresabonnement Price annual subscription Prezzo abbonamento annuo					
		DM	Ffr	Lit.	Fl	Fb	DM	Ffr	Lit.	Fl	Fb	
EINZELVERÖFFENTLICHUNGEN	PUBLICATIONS NON PÉRIODIQUES											
Sozialstatistik : Sonderreihe „Wirtschaftsrechnungen“ (gelb) (Ausgabe 1966-1967) <i>deutsch / französisch und italienisch / niederländisch</i> 7 Hefte, bestehend aus jeweils einem Text- und einem Tabellenteil Einzelheft	Statistiques sociales : Série spéciale « Budgets familiaux » (jaune) (édition 1966-1967) <i>allemand / français et italien / néerlandais</i> 7 numéros, comprenant chacun un exposé et des tableaux par numéro	16,—	20,—	2 500	14,50	200	—	—	—	—	—	—
Sozialstatistik : Sonderreihe „Erhebung über die Struktur und Verteilung der Löhne“ (gelb) 8 Bände Gesamtausgabe	Statistiques sociales : Série spéciale « Enquête sur la structure et la répartition des salaires » (jaune) 8 volumes série complète	15,— 88,—	22,— 133,—	2 500 15 000	14,50 87,—	200 1 200	—	—	—	—	—	—
Agrarstatistik : Sonderreihe „Grund-erhebung über die Struktur der landwirtschaftlichen Betriebe. Zusammenfassende Ergebnisse nach Erhebungsbezirken“ Je Heft	Statistique agricole : Série spéciale « Enquête de base sur la structure des exploitations agricoles. Résultats récapitulatifs par circonscription d'enquête » par numéro	9,50	14,—	1 560	9,—	125	—	—	—	—	—	—
Allgemeine Statistik : Sonderreihe „Die Input-Output-Tabellen 1965“ (violett) <i>französisch und Sprache des betreffenden Landes</i> Abonnement für die ersten 6 Bände	Statistiques générales : Série spéciale « Les Tableaux Entrées-Sorties 1965 » (violet) <i>français + langue du pays concerné</i> abonnement pour les 6 premiers vol.	11,— 51,30	16,70 77,80	1 870 8 750	11,— 51,—	150 700	—	—	—	—	—	—
Allgemeine Statistik : Sondernummer „Europäisches System volkswirtschaftlicher Gesamtrechnungen“ - ESVG <i>deutsch, französisch, italienisch, niederländisch</i>	Statistiques générales : Numéro spécial « Système européen de comptes économiques intégrés » - SEC <i>allemand, français, italien, néerlandais</i>	18,35	27,80	3 120	18,—	250	—	—	—	—	—	—
Allgemeine Systematik der Wirtschaftszweige in den Europäischen Gemeinschaften (NACE) <i>deutsch / französisch und italienisch / niederländisch</i> Ausgabe 1970	Nomenclature générale des activités économiques dans les Communautés européennes (NACE) <i>allemand / français et italien / néerlandais</i> édition 1970	9,50	14,—	1 560	9,—	125	—	—	—	—	—	—
Internationales Warenverzeichnis für den Außenhandel (CST) (rot) <i>deutsch / französisch / italienisch / niederländisch</i>	Classification statistique et tarifaire pour le commerce international (CST) (rouge) <i>allemand / français / italien / néerlandais</i>	4,—	5,—	620	3,60	50	—	—	—	—	—	—
Einheitliches Güterverzeichnis für die Verkehrstatistik (NST) Ausgabe 1968 <i>deutsch / französisch / italienisch / niederländisch</i>	Nomenclature uniforme de marchandises pour les statistiques de transport (NST) édition 1968 <i>allemand / français / italien / néerlandais</i>	4,—	5,—	620	3,60	50	—	—	—	—	—	—
Harmonisierte Nomenklatur für die Außenhandelsstatistiken der EWG-Länder (NIMEXE) (rot) <i>deutsch, französisch, italienisch, niederländisch</i> Vollständiger Text - Ausgabe 1969 + Austauschblätter 1970 + 1971 + 1972 <i>englisch</i> (grau) Vollständiger Text 1971 Vollständiger Text 1972	Nomenclature harmonisée pour les statistiques du commerce extérieur des pays de la CEE (NIMEXE) (rouge) <i>allemand, français, italien, néerlandais</i> Texte intégral - Edition 1969 + supplément 1970 + 1971 + 1972 <i>anglais</i> (gris) Texte intégral 1971 Texte intégral 1972	60,— 60,— 60,—	83,— 83,— 83,—	9 370 9 370 9 370	54,50 54,50 54,50	750 750 750	—	—	—	—	—	—

TITOLO	TITEL	TITLE
<p>PUBBLICAZIONI NON PERIODICHE</p> <p>Statistiche sociali : Serie speciale « Bilanci familiari » (giallo) (edizione 1966-1967) <i>tedesco / francese e italiano / olandese</i> 7 numeri, comprendenti ciascuno un testo e tabelle prezzo unitario</p> <p>Statistiche sociali : Serie speciale « Indagine sulla struttura e sulla ripartizione dei salari » (giallo) 8 volumi serie completa</p> <p>Statistica agraria : Serie speciale « indagine di base sulla struttura delle aziende agricole - Risultati riassuntivi per circoscrizione d'indagine » prezzo unitario</p> <p>Statistiche generali : Serie speciale « Tavole Input-Output 1965 » (viola) <i>francese + lingua del paese in oggetto</i> abbonamento per i primi 6 volumi</p> <p>Statistiche generali : Numero speciale « Sistema europeo di conti economici integrati » SEC <i>tedesco, francese, italiano, olandese</i></p> <p>Nomenclatura generale delle attività economiche nelle Comunità europee (NACE) <i>tedesco / francese e italiano / olandese</i> edizione 1970</p> <p>Classificazione statistica e tariffaria per il commercio internazionale (CST) (rosso) <i>tedesco / francese / italiano / olandese</i></p> <p>Nomenclatura uniforme delle merci per la statistica dei trasporti (NST) - Edizione 1968 <i>tedesco / francese / italiano / olandese</i></p> <p>Nomenclatura armonizzata per le statistiche del commercio estero dei paesi della CEE (NIMEXE) (rosso) <i>tedesco, francese, italiano, olandese</i> Testo integrale - Edizione 1969 + supplemento 1970 + 1971 + 1972 <i>Inglese (grigio)</i> Testo integrale 1971 Testo integrale 1972</p>	<p>NIET-PERIODIEKE UITGAVEN</p> <p>Sociale statistiek : Bijzondere reeks „Budgetonderzoek” (geel) (uitgave 1966-1967) <i>Duits / Frans en Italiaans / Nederlands</i> 7 nummers met elk een tekstgedeelte en een tabellengedeelte per nummer</p> <p>Sociale statistiek : Bijzondere reeks „Enquête naar de structuur en de verdeling der lonen” (geel) 8 delen volledige serie</p> <p>Landbouwstatistiek : Bijzondere reeks „Basis-enquête inzake de structuur van de landbouwbedrijven - Samengevatte resultaten per enquêtegebied” per nummer</p> <p>Algemene statistiek : Bijzondere reeks „Input-Output tabellen 1965” (paars) <i>Frans + de taal van het betrokken land</i> abonnement voor de eerste 6 delen</p> <p>Algemene statistiek : Speciaal nummer „Europees stelsel van economische rekeningen” ESER <i>Duits, Frans, Italiaans, Nederlands</i></p> <p>Algemene systematische bedrijfsindeling in de Europese Gemeenschappen (NACE) <i>Duits / Frans en Italiaans / Nederlands</i> uitgave 1970</p> <p>Classificatie voor statistiek en tarief van de internationale handel (CST) (rood) <i>Duits / Frans / Italiaans / Nederlands</i></p> <p>Eenvormige goederennomenclatuur voor de vervoersstatistieken (NST) - Uitgave 1968 <i>Duits / Frans / Italiaans / Nederlands</i></p> <p>Geharmoniseerde Nomenclatuur voor de Statistieken van de Buitenlandse Handel van de Lid-Staten van de EEG (NIMEXE) (rood) <i>Duits, Frans, Italiaans, Nederlands</i> Volledige tekst - uitgave 1969 + supplement 1970 + 1971 + 1972 <i>Engels (grijis)</i> Volledige tekst 1971 Volledige tekst 1972</p>	<p>NON-PERIODICAL PUBLICATIONS</p> <p>Social Statistics : Special Series of Economic Accounts (yellow) (1966-1967 edition) <i>German / French, and Italian / Dutch</i> 7 issues, each containing text and tables per issue</p> <p>Social Statistics : Special Series “Survey on the structure and distribution of wages” (yellow) 8 volumes complete series</p> <p>Agricultural Statistics : Special Series “Basis survey on the structure of agricultural holdings - Summary results according to survey areas” per issue</p> <p>General Statistics : Special Series “The Input-Output Tables 1965” (purple) <i>French + the language of the country concerned</i> The series of the first 6 issues</p> <p>General Statistics : Special issue “European system of integrated economic accounts” ESA <i>German, French, Italian, Dutch</i></p> <p>General Nomenclature of Economic Activities in the European Communities (NACE) <i>German / French, and Italian / Dutch</i> 1970 issue</p> <p>Statistical and Tariff Classification for International Trade (CST) (red) <i>German / French / Italian / Dutch</i></p> <p>Standard Goods Nomenclature for Transport Statistics (NST) - 1968 issue <i>German / French / Italian / Dutch</i></p> <p>Harmonized Nomenclature for the Foreign Trade Statistics of the EEC Countries (NIMEXE) (red) <i>German, French, Italian, Dutch</i> Full Text - 1969 issue + supplement 1970 + 1971 + 1972 <i>English (grey)</i> Full text 1971 Full text 1972</p>

**DE EUROPÆISKE FÆLLESSKABERS STATISTISKE KONTOR
STATISTISCHES AMT DER EUROPÄISCHEN GEMEINSCHAFTEN
STATISTICAL OFFICE OF THE EUROPEAN COMMUNITIES
OFFICE STATISTIQUE DES COMMUNAUTÉS EUROPÉENNES
ISTITUTO STATISTICO DELLE COMUNITÀ EUROPEE
BUREAU VOOR DE STATISTIEK DER EUROPESE GEMEENSCHAPPEN**

J. Mayer **Generaldirektør / Generaldirektor / Director- General / Directeur général / Direttore generale / Directeur-generaal**

E. Hentgen **Assistent / Assistent / Assistant / Assistant / Assistente / Assistent**

Direktører / Direktoren / Directors / Directeurs / Direttori / Directeuren :

G. Bertaud Statistiske metoder, information
Statistische Methoden, Informationswesen
Statistical methods, information processing
Méthodologie statistique, traitement de l'information
Metodologia statistica, trattamento dell'informazione
Methodologie van de statistiek, informatieverwerking

V. Paretti Almen statistik og nationalregnskab
Allgemeine Statistik und Volkswirtschaftliche Gesamtrechnung
General statistics and national accounts
Statistiques générales et comptes nationaux
Statistiche generali e conti nazionali
Algemene statistiek en nationale rekeningen

D. Harris Befolknings- og socialstatistik
Bevölkerungs- und Sozialstatistik
Demographical and social statistics
Statistiques démographiques et sociales
Statistiche demografiche e sociali
Sociale en bevolkingsstatistiek

S. Louwes Landbrugs-, skovbrugs- og fiskeristatistik
Statistik der Landwirtschaft, Forstwirtschaft und Fischerei
Agriculture, forests and fisheries statistics
Statistiques de l'agriculture, des forêts et de la pêche
Statistiche dell'agricoltura, delle foreste e della pesca
Landbouw-, bosbouw- en visserijstatistiek

F. Grotius Energi-, industri- og håndværksstatistik
Energie-, Industrie- und Handwerksstatistik
Energy, industry and craft statistics
Statistiques de l'énergie, de l'industrie et de l'artisanat
Statistiche dell'energia, dell'industria e dell'artigianato
Energie-, industrie- en ambachtsstatistiek

S. Ronchetti Handels-, transport- og servicestatistik
Handels-, Transport- und Dienstleistungsstatistik
Trade, transport and services statistics
Statistiques des commerces, transports et services
Statistiche dei commerci, trasporti e servizi
Handels-, vervoers- en dienstverleningsstatistiek

Denne publikation kan kobes gennem nedenstående salgssteder til en pris af kr. 11,25 pr. hæfte eller kr. 105,— pr. helårsabonnement:

Diese Veröffentlichung kann zum Einzelpreis von DM 5,50 oder zum Jahresabonnementspreis von DM 51,50 durch die nachstehend aufgeführten Vertriebsstellen bezogen werden:

This publication is delivered by the following sales agents at the price of: single copies £ 0.625, annual subscription £ 5.85:

Cette publication est vendue, par numéro, au prix de Ffr 8,50 ou Fb 75,—, ou par abonnement annuel au prix de Ffr 78,— ou Fb 700,—. S'adresser aux bureaux de vente et d'abonnements indiqués ci-dessous:

Questa pubblicazione è in vendita al prezzo di Lit. 950 il numero o di Lit. 8.750 per l'abbonamento annuale. Ogni richiesta va rivolta agli uffici di vendita e di abbonamento seguenti:

Deze publikatie kost Fl. 5,50 resp. Bf 75,— per nummer of Fl. 51,— resp. Bf 700,— per jaarabonnement en is verkrijgbaar bij onderstaande verkoop- en abonnementskantoren:

BELGIË-BELGIQUE	BELGISCH STAATSBLOD, Leuvenseweg 40, 1000 Brussel — PCR 50-80 MONITEUR BELGE, 40, rue de Louvain, 1000 Bruxelles — CCP 50-80
DANMARK	J.H. SCHULTZ — Boghandel — Møntergade 19, DK 1116-København K
DEUTSCHLAND (BR)	VERLAG BUNDESANZEIGER, 5 Köln 1 — Postfach 108006, Fernschreiber: Anzeiger Bonn 08882595, Postscheckkonto: 83400 Köln
FRANCE	SERVICE DE VENTE EN FRANCE DES PUBLICATIONS DES COMMUNAUTÉS EUROPÉENNES, Journal officiel, 26, rue Desaix — 75732 Paris — Cedex 15 ^e — Tél. (1)3065100 — CCP: Paris 23-96
IRELAND	STATIONERY OFFICE — The Controller — Beggar's Bush — Dublin 4
ITALIA	LIBRERIA DELLO STATO, Piazza G. Verdi, 10, 00198 Roma — CCP: 1/2640 Agenzie: 00187 ROMA — Via del Tritone, 61/A e 61/B e Via XX Settembre (Palazzo Ministero delle Finanze) • 20121 MILANO — Galleria Vittorio Emanuele, 3 • 50129 FIRENZE — Via Cavour, 46/R • 80121 NAPOLI — Via Chiaia, 5 • 16121 GENOVA — Via XII Ottobre, 172 • 40125 BOLOGNA — Strada Maggiore 23/A
LUXEMBOURG	OFFICE DES PUBLICATIONS OFFICIELLES DES COMMUNAUTÉS EUROPÉENNES, Luxembourg, Boîte postale 1003, et 29, rue Aldringen, Bibliothèque — CCP 191-90, compte courant bancaire: Banque Internationale du Luxembourg 8-109/6003/300
NEDERLAND	STAATSDRUKKERIJ- EN UITGEVERIJBEDRIJF, Christoffel Plantijnstraat, 's-Gravenhage, Postgirorekening 425300
UNITED KINGDOM	H.M. STATIONERY OFFICE, P.O. Box 569, Londen S.E. 1
ANDRE LANDE ANDERE LÄNDER OTHER COUNTRIES AUTRES PAYS ALTRI PAESI ANDERE LANDEN	} OFFICE DES PUBLICATIONS OFFICIELLES DES COMMUNAUTÉS EUROPÉENNES Luxembourg, Boîte postale 1003

KONTORET FOR DE EUROPÆISKE FÆLLESSKABERS OFFICIELLE PUBLIKATIONER
AMT FÜR AMTLICHE VERÖFFENTLICHUNGEN DER EUROPÄISCHEN GEMEINSCHAFTEN
OFFICE FOR OFFICIAL PUBLICATIONS OF THE EUROPEAN COMMUNITIES
OFFICE DES PUBLICATIONS OFFICIELLES DES COMMUNAUTÉS EUROPÉENNES
UFFICIO DELLE PUBBLICAZIONI UFFICIALI DELLE COMUNITÀ EUROPEE
BUREAU VOOR OFFICIELE PUBLIKATIES DER EUROPESE GEMEENSCHAPPEN

Boîte postale 1003 - Luxembourg

6537/7

CAAR740076AC