



eurostat

UDENRIGSHANDEL
AUSSENHANDEL
FOREIGN TRADE
COMMERCE EXTERIEUR
COMMERCIO ESTERO
BUITENLANDSE HANDEL

MÅNEDS STATISTIK
MONATSSTATISTIK
MONTHLY STATISTICS
STATISTIQUE MENSUELLE
STATISTICA MENSILE
MAANDSTATISTIEK



DE EUROPÆISKE FÆLLESSKABERS STATISTISKE KONTOR
STATISTISCHES AMT DER EUROPÄISCHEN GEMEINSCHAFTEN
STATISTICAL OFFICE OF THE EUROPEAN COMMUNITIES
OFFICE STATISTIQUE DES COMMUNAUTÉS EUROPÉENNES
ISTITUTO STATISTICO DELLE COMUNITÀ EUROPEE
BUREAU VOOR DE STATISTIEK DER EUROPESE GEMEENSCHAPPEN

Luxembourg, Centre Européen, Boîte postale 1907 — Tél. 47941 Télex : Comeur Lu 3423
1049 Bruxelles, Bâtiment Berlaymont, Rue de la Loi 200 (Bureau de liaison) — Tél. 7358040

Denne publikation kan fås gennem de salgssteder, som er nævnt på bagsiden af dette hæfte.

Diese Veröffentlichung ist bei den auf der Rückseite des Einbands aufgeführten Vertriebsstellen erhältlich.

This publication is obtainable from the sales agents mentioned on the back of the cover.

Pour obtenir cette publication, prière de s'adresser aux bureaux de vente dont les adresses sont indiquées au dos de la couverture.

Per ottenere questa pubblicazione, si prega di rivolgersi agli uffici di vendita i cui indirizzi sono indicati sul dorso della copertina.

Deze publikatie is verkrijgbaar bij de verkoopkantoren waarvan de adressen op de omslag vermeld zijn.

UDENRIGSHANDEL

AUSSENHANDEL

FOREIGN TRADE

COMMERCE EXTERIEUR

COMMERCIO ESTERO

BUITENLANDSE HANDEL

7/1975

Månedsstatistik

Monatsstatistik

Monthly statistics

Statistique mensuelle

Statistica mensile

Maandstatistiek

Indholdsgengivelse kun tilladt med angivelse af kilde

Inhaltswiedergabe nur mit Quellennachweis gestattet

Reproduction of the contents of this publication is subject to acknowledgement of the source

La reproduction des données est subordonnée à l'indication de la source

La riproduzione del contenuto è subordinata alla citazione della fonte

Het overnemen van gegevens is toegestaan mits met duidelijke bronvermelding

Den »Månedlige Udenrigshandelsstatistik« har til formål at give hurtig oplysning om den kortfristede udvikling af EF-landenes udenrigshandel samt om EF's handelsmæssige stilling over for konkurrenter i handelen med tredjelande. Den foreliggende publikation bringer derfor i første række oplysninger om forskellige typer af samlede tal til sammenligning af på hinanden følgende perioder, dels opdelt efter oprindelseslande (for Benelux-staterne efter afsendelsesland og for Storbritannien efter konsignationsland) og bestemmelsesland (for Storbritannien efter konsignationsland), dels efter varer eller efter landområder og varekategorier. For en detaljeret undersøgelse efter varer og lande henvises læseren til den »Analytiske oversigt over udenrigshandelen«, der udkommer årligt.

Fra hæfte 5-1973 offentliggøres kun måneds- og kvartalsresultater. Årsresultater vil blive offentliggjort i særlige årbøger eller i tillæg til månedshæfterne.

Generelt er værdiangivelser vedrørende specialhandelen for vareindførsels vedkommende angivet i cif-priser, og for vareudførslen i fob-priser. For EF-landene er guldhandelen ikke medtaget.

I overensstemmelse med »Landefortegnelsen« er landene ordnet efter kontinenter og geografisk beliggenhed, tilnærmelsesvis i rækkefølgen vest-øst, nord-syd. Den fuldstændige tekst til denne fortegnelse udkommer en gang årligt på de seks fællesmarkedssprog som bilag til denne publikation. Såfremt intet andet er nævnt, betegner »EF« de ni fællesmarkedslande. Opdelingen i områder svarer til 1973 - udgaven af landefortegnelsen.

Varerne er klassificeret ifølge »International varefortegnelse for udenrigshandelen« (CST), der er udkommet på fire fællesskabssprog.

Statistik vedrørende forbundsrepublikken Tysklands udenrigshandel omfatter også Vestberlin. Handelen med Den tyske demokratiske Republik og Østberlin er ikke medregnet.

Fra den 1. januar 1971 er oplysninger om Nederlandenes indførsel fra BLØU (Belgisk-Luxembourgsk Økonomisk Union) udarbejdet på basis af de tilsvarende oplysninger om BLØUs udførsel til Nederlandene og omvendt. Der er anvendt en kurs svarende til 1 000 BF = 72,40 HFL. Fra den 17. september 1973 er kursen 1 000 BF = 68,95 HFL.

Tegn og forkortelser

0	Nul
0 ⁺	Mindre end det halve af den anvendte enhed
0,0 ⁺	Mindre end det halve af den sidst anvendte decimal
:	Oplysning foreligger ikke
Ø	Gennemsnit pr. måned
*	Skønsmæssigt angivet af Eurostat
r	Korrigerende tal
Mio	Million
Mrd	Milliard
kWh	Kilowatttime
Eur	Regningsenhed for De europæiske Fællesskaber = 0,888671 gram finguld
\$	US-dollars
EC-CE	De europæiske Fællesskaber
EUR 6	De seks oprindelige EF-medlemsstater i alt
EUR-9	EF-medlemsstaterne i alt
Belg.-Lux.	BLØU — Belgisk-Luxembourgsk Økonomisk Union
EUROSTAT	De europæiske Fællesskabers Statistiske Kontor
CST	International varefortegnelse for udenrigshandelen
G	Generalhandel
N	Eksport af nationalt producerede varer
NS	Ikke betydende værdi

Indholdsfortegnelse

Side	Tabel
I	Forord, tegn og forkortelser
IV	Fælles landefortegnelse
VI	Fodnoter og specialtabeller offentliggjort i tidligere hæfter

GRAFISK FREMSTILLING

1	EF's handelsbalancen
2	Handelsbalancen

DE EUROPÆISKE FÆLLESSKABERS HANDEL (EF)

1	Summariske tal for handelen fordelt på lande : Kvartalsoplysninger : import, eksport, handelsbalance Månedsoplysninger : Import Eksport Handelsbalance
2	Summariske tal for handelen fordelt på varer : EF total De enkelte medlemslande
3	Indeks :
4	Kvantumindeks
5	Indeks for endhedsværdier, bytteforholdet og forholdet mellem kvantumindekset for importen og eksporten
4	Udviklingen i handelen intra- og extra-EF
6	Intra-EF (EUR-9)
7	Extra-EF (EUR-9)
8	Handelsbalance (EUR-9)
9	Intra- og extra-EF (EUR-6)
10	Intra-EF handel fordelt på medlemslandene

Side	Tabel
	5 Udviklingen i handelen med de vigtigste landeområder :
14	Lande i klasse 1
15	EFTA
16	USA
17	Lande i klasse 2
18	EAMA
19	Ikke associerede afrikanske lande i klasse 2
20	Mellem- og Sydamerika
21	Vestasien
22	Andre lande i klasse 2 (Det fjerne Østen)
23	Østeuropa
	6 Handelen fordelt på oprindelseslande og bestemmelseslande :
	Akkumulerede tal
	Månedstal
	7 Udviklingen i handelen fordelt på varegrupper :
24	0,1 : Nærings- og nydelsesmidler
26	3 : Brændselsstoffer
28	2,4 : Råstoffer
30	7 : Maskiner og transportmidler
32	5,6,8 : Andre industriprodukter
34	5 : Kemiske produkter
36	6 : Bearbejdede varer fordelt efter materialets art
38	8 : Forskellige bearbejdede varer
	8 Handelen fordelt på varer, månedstal
	 TREDJELANDENES HANDEL
40	9 Udviklingen i de vigtigste tredjelandes samlede handel og handel med EF (EUR-9)
	 SPECIALTABELLER
	De i tidligere hæfter offentliggjorte specialtabeller er anført i fortegnelsen på side VI
44	 OMREGNINGSKURSER

Fælles landefortegnelse 1975

Lande Zoner

EUROPA

De europæiske Fællesskaber

001	001	Frankrig
002	001	Belgien-Luxembourg
003	001	Holland
004	001	Forbundsrepublikken Tyskland (herunder Vestberlin)
005	001	Italien (herunder San Marino)
006	001	Storbritannien og Nordirland (U.K.)
007	001	Irland
008	001	Danmark

Øvrige Europa

024	111	Island
025	112	Færøerne
028	111	Norge
030	111	Sverige
032	112	Finland
036	111	Schweiz
038	111	Østrig
040	111	Portugal
042	112	Spanien
043	112	Andorra
044	112	Gibraltar
045	112	Vatikanstaten
046	112	Malta (inkl. Gozo og Comino)
048	112	Jugoslavien
050	112	Grækenland
052	112	Tyrkiet
056	331	Sovjetunionen
058	331	Den tyske demokratiske Republik og Østberlin
060	331	Polen
062	331	Tjekkoslaviet
064	331	Ungarn
066	331	Rumænien
068	331	Bulgarien
070	331	Albanien

AFRIKA

201	231	Spansk Nordafrika: Ceuta, Melilla, Provinsen
		Spansk Sahara
202	231	De kanariske Øer
204	225	. Marokko (inkl. Ifni)
208	231	Algeriet
212	225	. Tunesien
216	231	Libyen
220	231	. Ægypten
224	231	Sudan
228	221	. Mauritanien
232	221	. Mali
236	221	. Øvre Volta
240	221	. Niger
244	221	. Tchad
247	231	Kapverdiske Øer
248	221	. Senegal
252	231	Gambia
257	231	Guinea-Bissau (tidl. Portugisisk Guinea)
260	231	Guinea
264	231	Sierra Leone
268	231	Liberia
272	221	. Elfenbenskysten
276	231	Ghana
280	221	. Togo
284	221	. Dahomey
288	231	Nigeria
302	221	. Cameroun
306	221	. Centralafrikanske Republik
310	231	Ækvatorial Guinea
311	231	São Tomé og Príncipe
314	221	. Gabon
318	221	. Congo (Brazzaville)
322	221	. Zaire (tidl. Congo, Kinshasa)
324	221	. Rwanda
328	221	. Burundi
329	224	. St. Helena (inkl. Ascension, Gough, Tristan da Cunha)
330	231	Angola (inkl. Cabinda)
334	231	Etiopien
338	223	. Afar og Issa, Det franske Territorium
342	221	. Somalia
346	225	. Kenya

Lande Zoner

350	225	. Uganda
352	225	. Tanzania (Tanganyika, Zanzibar, Pemba)
355	224	. Seychellerne (inkl. Amirantøerne)
357	224	. Britiske områder i det indiske Ocean, Tschagosøerne, Desrochesøerne
366	231	Moçambique
370	221	. Madagascar
372	222	. Reunion
373	224	. Mauritius
376	223	. Comorerne
378	231	Zambia (tidl. Nordrhodesia)
382	231	Rhodesia (tidl. Sydrhodesia)
386	231	Malawi (tidl. Nyassaland)
390	199	Den Sydafrikanske Republik (inkl. Sydvestafrika)
391	231	Botswana
393	231	Swaziland
395	231	Lesotho

AMERIKA

400	115	Amerikas Forenede Stater (inkl. Porto Rico)
404	115	Canada (inkl. New Foundland)
406	222	. Grønland
408	223	. St. Pierre og Miquelon
412	241	Mexico
413	224	. Bermudøerne
416	241	Guatemala
421	224	. Belize
424	241	Honduras
428	241	El Salvador
432	241	Nicaragua
436	241	Costa Rica
440	241	Panama
444	241	Panama-Kanalzonen
448	241	Cuba
452	241	Haiti
453	224	. Bahamas
454	224	. Turks- og Caicosøerne
456	241	Den Dominikanske Republik
457	241	Amerikanske Jomfruøer
458	222	. Guadeloupe
462	222	. Martinique
463	224	. Caymanøerne
464	241	Jamaica
469	241	Barbados
470	224	. Vestindien (Vestindiske associerede Stater, Britiske Jomfruøer, Montserrat)
472	241	Trinidad og Tobago
474	223	. Aruba
478	223	. Curaçao
480	241	Colombia
484	241	Venezuela
488	241	Guyana (tidl. brit.)
492	223	. Suriname
496	222	. Fransk Guyana
500	241	Ecuador
504	241	Peru
508	241	Brasilien
512	241	Chile
516	241	Bolivia
520	241	Paraguay
524	241	Uruguay
528	241	Argentina
529	224	. Falklandsøerne

ASIEN

600	251	Cypern
604	251	Libanon
608	251	Syrien
612	251	Irak
616	251	Iran
620	299	Afghanistan
624	251	Israel
628	251	Jordan
632	251	Saudi Arabien
636	251	Kuwait
640	251	Bahrein
644	251	Qatar

Lande Zoner		
645	251	Dubai
646	251	Abu Dhabi
648	251	Sharjah, Ajman, Umm al Qaiwain, Ras al Khaimah, Fujairah
649	251	Oman (tidl. Muscat og Oman)
652	251	Yemen (Nordyemen)
656	251	Den Demokratiske Folkerepublik Yemen (Sydye- men)
662	299	Pakistan
664	299	Indien
666	299	Bangladesh
667	299	Maldiverne
669	299	Sri Lanka (Ceylon)
672	299	Nepal
673	299	Sikkim
675	299	Bhutan
676	299	Burma
680	299	Thailand (Siam)
684	299	Laos
688	399	Nordvietnam
692	299	Sydvietnam
696	299	Cambodia (Khmeriske Republik)
700	299	Indonesien
701	299	Malaysia (Malayisk Statsforbund, Sabah, Sarawak)
703	224	. Brunei
704	299	Portugisisk Timor
706	299	Singapore
708	299	Philippinerne
716	399	Den Mongolske Folkerepublik
720	399	Folkerepublikken Kina (herunder Tibet og Manchu- riet)
724	399	Nordkorea
728	299	Sydkorea
732	199	Japan
736	299	Taiwan (Formosa)
740	299	Hong Kong
743	299	Macao

Lande Zoner		
AUSTRALIEN OG OCEANIEN		
800	199	Australien
801	299	Ny Guinea (australsk) og Papua
802	299	Områder under Australien's administration (Cocos- øerne (Keeling, Christmasøen, Heard- og Mc Donaldøerne, Norfolkøen)
803	299	Nauru
804	199	New Zealand
808	299	Områder i Stillehavet under USA's administration
809	223	. Ny Caledonien og tilhørende områder
811	223	. Wallis og Futuna
812	224	. Britisk Oceanien
813	299	Niue- og Tokelaoøer
815	299	Fiji
816	223	. Ny Hebriderne
817	299	Tonga
819	299	Vest Samoa
821	299	Cookøerne (ekskl. Niue)
822	223	. Fransk Polynesien
FORSKELLIGT		
950	900	Provierter og bunkering
954	900	Forskelligt, polarområder
958	900	Ubestemt oprindelse
962	900	Frihavne
977	900	Fortroligt

Økonomiske zoner

Forkortelser

(De her anførte koder identificerer i Landefortegnelsen landenes placering i de enkelte zoner)

001	MONDE INTRA-CE	Samtlige oprindelses- og bestemmelseslande EF-medlemsstaterne
002	EXTRA-CE	Samtlige lande minus EF-medlemsstaterne
100	CLASSE 1	Lande af klasse 1 (industrialiserede vestlige tredjelande)
111	AELE	Medlemmer af det europæiske Frihandelsområde (EFTA)
112	AUT. EUR. OCCID.	Andre vesteuropæiske lande
115	AMÉRIQUE NORD	Amerikas Forenede Stater og Canada
199	AUT. CLASSE 1	Sydafrikanske Republik, Japan, Australien og New Zealand
200	CLASSE 2	Lande af klasse 2 (udviklingslande)
220	AOM	Samtlige EAMA, DOM, TOM og andre oversøiske områder, associeret med EF
221	EAMA	Associerede afrikanske stater og Madagascar
222	DOM	Oversøiske landsdele af EF
223	TOM	Oversøiske områder, associeret med EF
224	NOUVEAUX TOM	Nye oversøiske områder, associeret med EF
225	AUTRES AOM	Andre oversøiske områder, associeret med EF
231	AUT. AFRIQUE	Andre afrikanske lande
241	AMÉRIQUE C. SUD	Mellem- og Sydamerikanske lande i.a.a.
251	ASIE OCCIDENT.	Vestasatiske lande
299	AUT. CLASSE 2	Andre lande af klasse 2
300	CLASSE 3	Lande af klasse 3
331	EUROPE ORIENT.	Østeuropæiske lande, inkl. USSR
399	AUT. CLASSE 3	Folkerepublikken Kina, Nordvietnam, Folkerepublikken Mongoliet og Nordkorea
900	DIVERS NON CL.	Øvrige i.a.a.

Tabel	Note	
1	1	- = Merindførel
	2	Alle oplysninger i denne publikation, der omhandler handelen mellem Vesttyskland (BRD) og EF, omfatter ikke den i denne tabel anførte interzonehandel, dvs. handelen mellem Vesttyskland og Den tyske demokratiske Republik og Østberlin
4	1	- = Merindførel
	2	På basis af indførelsen
5	1	Se note 2 til tabel 1
6	1	Endelige tal
7	1	Eksklusive Hollands handel med Belgien/Luxembourg
	2	Månedstallene omfatter ikke fortrolige forsendelser

Specialtabeller

offentliggjort i tidligere hæfter

	År	Nr.	
EF-landenes handel fordelt på varegrupper, zoner og efter oprindelseslande og bestemmelseslande	januar-december 1972	1973	5
	januar-marts 1972	1973	1
	januar-juni 1972	1972	10
	januar-september 1972	1972	7
EF-landenes handel fordelt på økonomiske varekategorier og efter zoner	1971	10	
	1970	7	
EF-landenes handel fordelt efter produktionsgrene	1972	6	
	1971	10	
EF's andel og vigtigste extra-EF handelspartners andel i handelen med de enkelte lande	1973	11	
	1971	7	
EF's handel med landbrugsprodukter:			
A: Samlet oversigt over udviklingen fra 1969-1972	1973	12	
	Samlet oversigt over udviklingen fra 1967-1970	1972	4
B: De vigtigste varekategorier	1973	12	
	1972	4	
	1972	7	
C: Varer underkastet reglerne for de fælles landbrugsordninger	1972	6	
	1972	4	
Eksporten af vigtige råvarer	1971	6	
	1970	2	
Udviklingen i tredjelanden eksport til EF og til resten af verden	1972	9	
	1971	12	
	1970	8	
Udviklingen i EF's handel med dets vigtigste handelspartnere extra-EF	1970	4	
Udviklingen i EF-landenes handel intra- og extra-EF, akkumulerede kvartalstal	1972	4	
	1971	3	
	1970	5	
Udviklingen i EF's handel med de associerede lande	1972	6	
	1970	6	
EF's handel fordelt efter Bruxelles-nomenklaturens kapitler og afsnit	1972	4	
	1970	5	

Forklarende bemærkninger til tabellen over omregningskurser til Eur med henblik på EUROSTAT's statistik

Omregningen til Eur af det talmateriale, der er udtrykt i national valuta, er tidligere blevet foretaget på grundlag af de pariteter eller centralkurser, der er meddelt IMF. Denne metode vil fortsat have gyldighed for de ikke-flydende valutaer, for hvilke centralkursen er bestemmende for markedskursen. Disse valutaers centralkurs »forsvares« i virkeligheden ved interventioner fra valutamyndighederne, som opretholder markedskursen i forhold til en bestemt valuta eller til en gruppe af valutaer¹⁾ inden for en udsvingsmargin på $\pm 2,25\%$ i forhold til referencenkursen. Referencenkursen mellem to valutaer fremkommer ved at beregne forholdet mellem deres centralkurser.

Med hensyn til de flydende valutaer derimod, dvs. dem, hvis markedskurs ikke af valutamyndighederne holdes inden for grænserne på $\pm 2,25\%$ i forhold til referencenkursen, har man været nødsaget til at anvende en anden beregningsmetode, som behandles i de følgende afsnit.

Omregningskurserne mellem Eur og de flydende og de ikke-flydende valutaer er angivet i tabel i følgende form:

- For hver ikke-flydende valuta er den centralkurs, der er meddelt IMF, omregnet til Eur (1 Eur = 0,888671 g finguld).
- For hver flydende valuta angives den i Eur beregnede markedskurs.

For at fastsætte denne kurs:

- beregnes for hver enhed af en ikke-flydende fællesskabsvaluta (DM, Fb, Flx, Fl, Dkr)²⁾:
 - * centralkursens modværdi i Eur
 - * markedskursen for hver enhed flydende valuta
- af forholdet mellem disse modværdier udledes løbende ud fra hver ikke-flydende valuta en markedskurs mellem Eur og den flydende valuta;
- det simple aritmetiske gennemsnit af markedskurserne for hver ikke-flydende valuta, giver den gennemsnitlige markedskurs mellem Eur og den flydende valuta.

For at holde uvæsentlige variationer uden for beregningerne har man ved beregningen af markedskursen for flydende valutaer kun medtaget tre bestemmende tal (i note 3 nedenfor angives et eksempel på denne metode vedrørende beregningen af markedskursen for Ffr i oktober 1974).

Yderlige oplysninger om andre forhold, for eksempel om omregningskursen mellem SDR og Eur, kan hentes i EUROSTAT-publikationen »Almen Statistik«.

1) Fra Smithsonian Agreement i december 1971 og til marts 1973 var den referencevaluta, i forhold til hvilken marginen på $\pm 2,25\%$ blev respekteret, US-dollar. Som følge heraf kunne marginen mellem to valutaer, hvoraf ingen var dollar, til tider nå op på 4,5%.

Derudover bandt mere restriktive aftaler visse valutaer tættere sammen: Den europæiske aftale om indsnævringen af svingningsmarginerne for Fællesskabets valutaer, den svenske krone og den norske krone (på et givet tidspunkt en margin på maksimalt 2,25%, fremkommet ved gensidige interventioner mellem den højst vurderede og den lavest vurderede af de pågældende valutaer), Benelux-aftalen om den belgiske franc og den hollandske gylde (margin på et givet tidspunkt maksimalt 1,5%). En valuta bliver betragtet som flydende fra det øjeblik, hvor man ophører med at respektere de officielt fastsatte interventionspunkter. Dette gælder for det engelske og det irske pund fra den 23. juni 1972 og for den italienske lire og for yen fra den 14. februar 1973.

Fra den 19. marts 1973:

- Fællesskabets medlemsstater med undtagelse af Det forenede Kongerige, Irland og Italien beslutter at opgive støtten til US-dollar, men at bibeholde den mere restriktive europæiske aftale. Derefter var dollaren i virkeligheden flydende.
- Som ikke-flydende betragtes alene valutaer i de lande, som respekterer den mere almindelige internationale aftale, som endnu er i kraft, dvs. den europæiske aftale om indsnævring af ovennævnte svingningsmarginer. Disse lande er for tiden Tyskland, Nederlandene, Belgien, Luxembourg, Danmark, Sverige og Norge; Frankrig trak sig ud af aftalen den 21. januar 1974, og den franske franc har flydt siden da.

2) Hvis beregningerne også bliver foretaget på grundlag af 2 valutaer uden for Fællesskabet, som er omfattet af aftalen om indsnævringen af svingningsmarginerne (Nkr, Skr) vil de fremkomne markedskurser fortsat ligge meget tæt på dem, der er baseret på fællesskabsvalutaer, således at en eventuel difference mellem disse to beregningssæt ville være på 3 promille.

3) 1 DM = 0,310580	Eur = 1,826190 Ffr	1 Eur = 5,87993 Ffr	} 5,95 Ffr	} Ø: 1 Eur = 5,95 Ffr
1 FB = 0,020552	Eur = 0,122801 Ffr	1 Eur = 5,97514 Ffr		
1 Flx = 0,020552	Eur = 0,122801 Ffr	1 Eur = 5,97514 Ffr		
1 Fl = 0,298056	Eur = 1,782390 Ffr	1 Eur = 5,98012 Ffr		
1 Dkr = 0,131956	Eur = 0,786430 Ffr	1 Eur = 5,95979 Ffr		
1 Nkr = 0,145510	Eur = 0,860420 Ffr	1 Eur = 5,91232 Ffr		
1 Skr = 0,181787	Eur = 1,079059 Ffr	1 Eur = 5,93584 Ffr		

Derved fremkommer følgende kurs: 1000 Ffr = 168,067 Eur.

Vorbemerkungen

Die „Monatsstatistik des Außenhandels“ dient der möglichst schnellen Berichterstattung über die kurzfristige Entwicklung des Außenhandels der Länder der EG sowie über den Stand der EG im Handel der Drittländer, verglichen zu anderen wichtigen Handelspartnern. Die vorliegende Veröffentlichung bringt daher in erster Linie Vergleiche aufeinanderfolgender Zeiträume für verschiedene Arten von Ingesamtangaben entweder nach Ursprungs- (für die Benelux-Staaten Herkunfts-, Vereinigtes Königreich Versendungs-) und Bestimmungsländern (Vereinigtes Königreich Empfangsländern), nach Waren oder nach Zonen und Warenkategorien. Für ins einzelne gehende Beobachtungen nach Waren und Ländern sei der Leser auf die jährliche Veröffentlichung „Analytische Übersichten des Außenhandels“ verwiesen.

Ab Heft 5-1973 werden nur noch Monats- und Vierteljahresergebnisse ausgewiesen, während Jahreszahlen zukünftig besonderen Jahrbüchern oder Beilagen zum Monatsheft vorbehalten bleiben.

Im allgemeinen werden Wertangaben des Spezialhandels gebracht, mit cif-Einfuhr- und fob-Ausfuhrangaben. Für die Länder der EG ist der Goldverkehr ausgeschlossen.

Die Länder sind gemäß dem „Länderverzeichnis“ nach Erdteilen und geographischer Lage annähernd in der Reihenfolge West-Ost, Nord-Süd angeordnet. Der vollständige Text dieses Verzeichnisses erscheint einmal jährlich als Beilage zu dieser Veröffentlichung in den sechs Sprachen der Gemeinschaft. Wenn nicht ausdrücklich anders vermerkt bedeutet „EG“ die Gemeinschaft zu neun. Die Zusammensetzung der Zonen entspricht dem Stand des Länderverzeichnisses von 1974.

Die Waren sind gemäß dem „Internationalen Warenverzeichnis für den Außenhandel (CST)“ geordnet, das in vier der Sprachen der Gemeinschaft erschienen ist.

Die Statistiken der Bundesrepublik Deutschland schließen das Gebiet von West-Berlin ein. Der Handel mit der Deutschen Demokratischen Republik und Berlin (Ost) ist in den Außenhandelsstatistiken der Bundesrepublik Deutschland nicht erfaßt.

Seit dem 1. Januar 1971 werden die Angaben über die Einfuhr der Niederlande aus der BLWU aufgrund der entsprechenden Angaben über die Ausfuhr der BLWU nach den Niederlanden und umgekehrt aufbereitet, und zwar zum Wechselkurs von 1000 Fb = 72,40 Fl, ab 17.9.73 zum Kurs von 1000 Fb = 68,95 Fl.

Zeichen und Abkürzungen

0	Null (nichts)
0 ⁺	Weniger als die Hälfte der verwendeten Einheit
0,0 ⁺	Weniger als die Hälfte der letzten verwendeten Dezimale
:	Kein Nachweis vorhanden
∅	Monatsdurchschnitt
*	Vom Eurostat vorgenommene Schätzung
r	Berichtigte Angabe
Mio	Million
Mrd	Milliarde
kWh	Kilowattstunde
Eur	Rechnungseinheit der Europäischen Gemeinschaften = 0,888671 Gramm Feingold
\$	US-Dollar
EC-CE	Europäische Gemeinschaft
EUR-6	Summe der sechs ursprünglichen Mitgliedstaaten
EUR-9	Summe der Mitgliedstaaten der EG
Belg.-Lux.	BLWU — Belgisch-Luxemburgische Wirtschaftsunion
EUROSTAT	Statistisches Amt der Europäischen Gemeinschaften
CST	Internationales Warenverzeichnis für den Außenhandel
G	Generalhandel
N	Ausfuhr heimischer Waren
NS	Ohne Aussagewert

Inhaltsverzeichnis

Seite Tabelle

I	Vorbemerkungen, Zeichen und Abkürzungen
IV	Länderverzeichnis
VI	Fußnoten und früher veröffentlichte Sonderübersichten

GRAPHISCHE DARSTELLUNGEN

1	Handelsbilanz der EG
2	Handelsbilanzen

HANDEL DER EUROPÄISCHEN GEMEINSCHAFT (EG)

1	Gesamtüberblick des Handels nach Ländern : Vierteljährlich : Einfuhr, Ausfuhr, Handelsbilanz Monatlich : Einfuhr Ausfuhr Handelsbilanz
2	Gesamtüberblick des Handels nach Waren : EG Mitgliedstaaten
3	Indices :
4	Volumenindices
5	Indices der Durchschnittswerte, Terms of Trade und der Volumenverhältnisse
4	Entwicklung des Handels Intra- und Extra-EG :
6	Intra-EG (EUR-9)
7	Extra-EG (EUR-9)
8	Handelsbilanz (EUR-9)
9	Intra- und Extra-EG (EUR-6)
10	Intra-EG nach Mitgliedstaaten

Seite	Tabelle
	5 Entwicklung des Handels mit den wichtigsten Gebieten :
14	Länder der Klasse 1
15	EFTA
16	Vereinigte Staaten
17	Länder der Klasse 2
18	EAMA
19	Nicht assoziiertes Afrika der Klasse 2
20	Mittel- und Südamerika
21	Westasien
22	Andere Länder der Klasse 2 (Ferner Osten)
23	Osteuropa
	6 Handel nach Ursprung und Bestimmung :
	Jahresteil
	Monatlich
	7 Entwicklung des Handels nach Warenklassen :
24	0,1: Nahrungs- und Genußmittel
26	3: Brennstoffe
28	2,4: Rohstoffe
30	7: Maschinen und Fahrzeuge
32	5,6,8: Andere industrielle Erzeugnisse
34	5: Chemische Erzeugnisse
36	6: Bearbeitete Waren, nach Beschaffenheit gegliedert
38	8: Verschiedene bearbeitete Waren
	8 Handel nach Waren, monatlich
	 HANDEL DER DRITTEN LÄNDER
40	9 Entwicklung des Handels der wichtigsten Drittländer insgesamt und mit der EG (EUR-9)
	 SONDERÜBERSICHTEN
	Die in früheren Heften erschienenen Sonderübersichten sind aus dem Verzeichnis Seite VI zu entnehmen
44	 UMRECHNUNGSKURSE

Länderverzeichnis 1975

Land Zone

EUROPA

Europäische Gemeinschaften

001	001	Frankreich
002	001	Belgien-Luxemburg
003	001	Niederlande
004	001	Bundesrepublik Deutschland (einschl. Berlin West)
005	001	Italien (einschl. San Marino)
006	001	Vereinigtes Königreich
007	001	Irland
008	001	Dänemark

Übriges Europa

024	111	Island
025	112	Färöer
028	111	Norwegen
030	111	Schweden
032	112	Finnland
036	111	Schweiz
038	111	Österreich
040	111	Portugal
042	112	Spanien
043	112	Andorra
044	112	Gibraltar
045	112	Vatikanstadt
046	112	Malta (einschl. Gozo und Comino)
048	112	Jugoslawien
050	112	Griechenland
052	112	Türkei
056	331	Sowjetunion
058	331	Deutsche Demokratische Republik und Berlin (Ost)
060	331	Polen
062	331	Tschechoslowakei
064	331	Ungarn
066	331	Rumänien
068	331	Bulgarien
070	331	Albanien

AFRIKA

201	231	Spanisch-Nord-Afrika: Ceuta, Melilla, Provinz Spanische Sahara
202	231	Kanarische Inseln
204	225	. Marokko (einschl. Ifni)
208	231	Algerien
212	225	. Tunesien
216	231	Libyen
220	231	Ägypten
224	231	Sudan
228	221	. Mauretanien
232	221	. Mali
236	221	. Obervolta
240	221	. Niger
244	221	. Tschad
247	231	Kapverdische Inseln
248	221	. Senegal
252	231	Gambia
257	231	Guinea-Bissau (ehem. Portugiesisch-Guinea)
260	231	Guinea
264	231	Sierra Leone
268	231	Liberia
272	221	. Elfenbeinküste
276	231	Ghana
280	221	. Togo
284	221	. Dahome
288	231	Nigeria
302	221	. Kamerun
306	221	. Zentralafrikanische Republik
310	231	Äquatorialguinea
311	231	São Tomé und Príncipe
314	221	. Gabun
318	221	. Volksrepublik Kongo (Brazzaville)
322	221	. Saïre (ehem. Kongo Kinshasa)
324	221	. Ruanda
328	221	. Burundi
329	224	. St. Helena (einschl. Ascension, Gough, Tristan da Cunha)
330	231	Angola (einschl. Cabinda)
334	231	Äthiopien
338	223	. Französisches Afar- und Issagebiet

Land Zone

342	221	. Somalia
346	225	. Kenia
350	225	. Uganda
352	225	. Tansania (Tanganjika, Sansibar, Pemba)
355	224	. Seychellen (einschl. Amiranteninseln)
357	224	. Britische Gebiete im Indischen Ozean (Tschagos Inseln, Desroches Insel)
366	231	Mosambik
370	221	. Madagaskar
372	222	. Réunion
373	224	. Mauritius
376	223	. Komoren
378	231	Sambia (ehem. Nordrhodesien)
382	231	Rhodesien (ehem. Südrhodesien)
386	231	Malawi (ehem. Njassaland)
390	199	Republik Südafrika (einschl. Südwestafrika)
391	231	Botswana
393	231	Ngwana (Swasiland)
395	231	Lesotho

AMERIKA

400	115	Vereinigte Staaten von Amerika (einschl. Puerto Rico)
404	115	Kanada (einschl. Neufundland)
406	222	. Grönland
408	223	. St. Pierre und Miquelon
412	241	Mexiko
413	224	. Bermuda
416	241	Guatemala
421	224	. Belize
424	241	Honduras, Republik
428	241	El Salvador
432	241	Nicaragua
436	241	Costa Rica
440	241	Panama
444	241	Panamakanal-Zone
448	241	Kuba
452	241	Haiti
453	224	. Bahamas
454	224	. Turks- und Caicosinseln
456	241	Dominikanische Republik
457	241	Amerikanische Jungferninseln
458	222	. Guadeloupe
462	222	. Martinique
463	224	. Caymaninseln
464	241	Jamaika
469	241	Barbados
470	224	. Westindien (Westindische Assoziierte Staaten, Britische Jungferninseln, Montserrat)
472	241	Trinidad und Tobago
474	223	. Aruba
478	223	. Curaçao
480	241	Kolumbien
484	241	Venezuela
488	241	Guyana (ehem. Britisch-)
492	223	. Surinam
496	222	. Französisch-Guayana
500	241	Ecuador
504	241	Peru
508	241	Brasilien
512	241	Chile
516	241	Bolivien
520	241	Paraguay
524	241	Uruguay
528	241	Argentinien
529	224	. Falklandinseln

ASIEN

600	251	Zypern
604	251	Libanon
608	251	Syrien
612	251	Irak
616	251	Iran
620	299	Afghanistan
624	251	Israel
628	251	Jordanien
632	251	Saudi-Arabien
636	251	Kuwait
640	251	Bahrain
644	251	Katar

Land	Zone		Land	Zone	
645	251	Dubai			
646	251	Abu Dhabi			
648	251	Sharjah, Ajman, Umm al Qaiwain, Ras al Khaimah, Fujairah	800	199	Australien
649	251	Oman (ehem. Sultanat Maskat und Oman)	801	299	Neuguinea (Australisch-) und Papua
652	251	Jemen (Nordjemen)	802	299	Gebiete unter australischer Verwaltung (Heard- und McDonald-Inseln, Kokos- (Keeling-) Inseln, Weihnachts- und Norfolk Inseln)
656	251	Demokratische Volksrepublik Jemen (Südjemen)			
662	299	Pakistan	803	299	Nauru
664	299	Indien	804	199	Neuseeland
666	299	Bangladesh	808	299	Pazifische Inseln unter Verwaltung der Vereinigten Staaten
667	299	Malediven			
669	299	Sri Lanka (Ceylon)	809	223	. Neukaledonien und Nebengebiete
672	299	Nepal	811	223	. Wallis und Futuna
673	299	Sikkim	812	224	. Britisch-Ozeanien
675	299	Bhutan	813	299	Niue- und Tokelau-Inseln
676	299	Birma	815	299	Fidschi
680	299	Thailand (Siam)	816	223	. Neue Hebriden
684	299	Laos	817	299	Tonga
688	399	Nordvietnam	819	299	Westsamoa
692	299	Südvietnam	821	299	Cookinseln (ausgen. Niue-Insel)
696	299	Kambodscha (Republik Khmer)	822	223	. Französisch-Polynesien
700	299	Indonesien			
701	299	Malaysia (Malaiischer Bund, Sabah, Sarawak)			
703	224	. Brunei			
704	299	Portugiesisch-Timor			
706	299	Singapur			
708	299	Philippinen			
716	399	Mongolische Volksrepublik			
720	399	Volksrepublik China (einschl. Tibet, Mandschurei)			
724	399	Nordkorea			
728	299	Südkorea	950	900	Schiffs- und Luftfahrzeugbedarf
732	199	Japan	954	900	Sonderfälle a.n.g., Polargebiete
736	299	Taiwan (Formosa)	958	900	Nicht ermittelte Länder
740	299	Hongkong	962	900	Freihäfen
743	299	Macau	977	900	Vertraulich

AUSTRALIEN UND OZEANIEN

VERSCHIEDENES

Wirtschaftsräume

Abkürzungen

(Die nachstehenden Kennziffern weisen im „Länderverzeichnis“ die Zugehörigkeit der Länder zu den einzelnen Räumen aus)

001	MONDE	Insgesamt der Ursprungs- oder Bestimmungsländer
	INTRA-CE	Mitgliedstaaten der EG (Mutterländer)
002	EXTRA-CE	Insgesamt ausschl. der EG-Mutterländer
100	CLASSE 1	Länder der Klasse 1 (Industrialisierte westliche Drittländer)
111	AELE	Europäische Freihandelsvereinigung (EFTA)
112	AUT. EUR. OCCID.	Andere westeuropäische Länder
115	AMÉRIQUE NORD	Vereinigte Staaten und Kanada
199	AUT. CLASSE 1	Republik Südafrika, Japan, Australischer Bund und Neuseeland
200	CLASSE 2	Länder der Klasse 2 (Entwicklungsländer)
220	AOM	Insgesamt EAMA, DOM, TOM und andere überseeische Assoziierte
221	EAMA	Assoziierte afrikanische Staaten und Madagaskar
222	DOM	Überseeische Departements der EG
223	TOM	Assoziierte überseeische Gebiete der EG
224	NOUVEAUX TOM	Neue assoziierte überseeische Gebiete der EG
225	AUTRES AOM	Andere überseeische Assoziierte
231	AUT. AFRIQUE	Andere afrikanische Länder
241	AMÉRIQUE C. SUD	Länder Mittel- und Südamerikas a.n.g.
251	ASIE OCCIDENT.	Westasiatische Länder
299	AUT. CLASSE 2	Andere Länder der Klasse 2
300	CLASSE 3	Länder der Klasse 3
331	EUROPE ORIENT.	Europäische Ostblockstaaten einschl. Sowjetunion
399	AUT. CLASSE 3	China VR, Nordvietnam, Mongolische VR und Nordkorea
900	DIVERS NON CL.	Verschiedenes a.n.g.

Tabelle	Note	
1	1	- = Einfuhrüberschuß
	2	Alle Angaben dieser Veröffentlichung über den Handel der BR Deutschland und der EG enthalten nicht den in dieser Tabelle aufgeführten Interzonenhandel, d.h. den Handel der BR Deutschland mit der Deutschen Demokratischen Republik und Berlin (Ost)
4	1	- = Einfuhrüberschuß
	2	Auf Basis der Einfuhr
5	1	Siehe Note 2 der Tabelle 1
6	1	Endgültige Zahlen
7	1	Ohne den Handel der Niederlande mit Belgien-Luxemburg
	2	In den Monatszahlen sind vertrauliche Angaben nicht enthalten

Sonderübersichten

in früheren Heften veröffentlicht

	Jahr	Nr.
Handel der Mitgliedstaaten der EG nach Warenklassen, Zonen und nach Ursprung und Bestimmung	Januar-Dezember 1972	1973 5
	Januar-September 1972	1973 1
	Januar-Juni 1972	1972 10
	Januar-März 1972	1972 7
Handel der Mitgliedstaaten der EG nach Wirtschaftskategorien der Erzeugnisse und nach Zonen	1971	10
	1970	7
Handel der Mitgliedstaaten der EG nach Produktionsbereichen	1972	6
	1971	10
Anteil der EG und des Hauptpartners Extra-EG am Handel der einzelnen Länder	1973	11
	1971	7
Handel der EG mit landwirtschaftlichen Erzeugnissen:		
A: Gesamtüberblick der Entwicklung 1969-1972	1973	12
	Gesamtüberblick der Entwicklung 1967-1970	1972 4
B: Wichtige Warenkategorien	1973	12
	1972	9
	1972	7
C: Erzeugnisse, die den Gemeinschaftlichen Agrarverordnungen unterliegen	1972	6
	1972	4
Ausfuhr wichtiger Grundstoffe	1971	6
	1970	2
Entwicklung der Ausfuhren der Drittländer nach der EG und den übrigen Ländern der Welt	1972	9
	1971	12
	1970	8
Entwicklung des Handels der EG mit den wichtigsten Partnern Extra-EG	1970	4
Entwicklung des Handels der Mitgliedstaaten Intra- und Extra-EG nach kumulierten Vierteljahresergebnissen	1972	4
	1971	3
	1970	5
Entwicklung des Handels der EG mit den Assoziierten	1972	6
	1970	6
Handel der EG nach Kapiteln und Abschnitten des Brüsseler Zolltarifs	1972	4
	1970	5

Erläuterung der Tabelle der Umrechnungskurse in Eur für die Statistik des EUROSTAT

Die Umrechnung der in Landeswährung ausgedrückten Zahlenangaben in Eur erfolgte bislang auf der Basis der Paritäten oder der dem IWF erklärten Leitkurse. Dieses Verfahren bleibt auch weiterhin für nichtfloatende Währungen gültig, deren Leitkurse repräsentativ für die Marktkurse sind. Durch die Interventionen der Währungsbehörden wird nämlich der Leitkurs durch die Währungsbehörden „verteidigt“, wodurch der Marktkurs im Verhältnis zu einer bestimmten Währung oder einer Gruppe von Währungen(1) im Bereich einer Bandbreite von $\pm 2,25\%$ um den Mittelwert gehalten wird. Der Mittelwert zwischen zwei Währungen bestimmt sich aus dem Verhältnis ihrer Leitkurse zueinander.

Bei den floatenden Währungen hingegen, d.h. bei denjenigen, bei denen die Währungsbehörden den Marktkurs nicht mehr innerhalb der Grenzen von $\pm 2,25\%$ um den Mittelwert halten, mußte ein anderes Rechenverfahren angewendet werden, das in den folgenden Abschnitten behandelt wird.

Die Umrechnungskurse in Eur für floatende und nichtfloatende Währungen sind in der Tabelle in folgender Form enthalten:

- Für jede nichtfloatende Währung steht der dem IWF erklärte Leitkurs, ausgedrückt in Eur (1 Eur = 0,888671 Gramm Feingold).
- Für jede floatende Währung steht der in Eur berechnete Marktkurs.

Dieser Kurs wird folgendermaßen bestimmt:

- Für jede Einheit einer nichtfloatenden Gemeinschaftswährung (DM, Fb, Flx, Fl, DKr)(2):
 - * wird der Gegenwert in Eur auf der Grundlage des Leitkurses errechnet und ebenfalls
 - * ihr Gegenwert mit dem Marktkurs in Einheiten einer floatenden Währung.
- Aus dem Verhältnis dieser Gegenwerte läßt sich sukzessiv, ausgehend von jeder nichtfloatenden Währung, ein Marktkurs zwischen Eur und floatender Währung bestimmen.
- Aus dem einfachen arithmetischen Mittel der mit Hilfe der nichtfloatenden Währungen errechneten Marktkurse ergibt sich der mittlere Marktkurs zwischen Eur und floatender Währung.

Um kleinere Schwankungen auszuschließen, wurden die Marktkurse für floatende Währungen lediglich mit drei signifikanten Zahlen errechnet (Anmerkung 3 gibt ein Rechenbeispiel der angewendeten Methode für den Ffr für Oktober 1974).

Weitere Erläuterungen und Beziehungen, z.B. der Umrechnungskurs für SZR in Eur, sind der EUROSTAT-Veröffentlichung „Allgemeine Statistik“ zu entnehmen.

(1) Seit dem Smithsonian Agreement war von Dezember 1971 und bis März 1973 die Bezugswährung, der gegenüber die Bandbreite von $\pm 2,25\%$ einzuhalten war, der US-Dollar. Aus diesem Grunde konnte die zu einem bestimmten Zeitpunkt erreichte Schwankungsbreite zwischen zwei Währungen, von denen keine der US-Dollar war, 4,5% erreichen.

Darüber hinaus waren einige Währungen durch restriktivere Abkommen untereinander gebunden: Die Gemeinschaftswährungen, die Schwedische und Norwegische Krone durch das Europäische Abkommen über die Verringerung der Schwankungsbreiten (die maximale zu einem Zeitpunkt bestehende Schwankungsbreite von 2,25% zwischen der höchsten und niedrigsten Währung wurde durch gegenseitige Interventionen in den beteiligten Währungen erreicht) sowie der Holländische Gulden und der Belgische Franken durch das Benelux-Abkommen (maximale Schwankungsbreite von 1,5% zu einem bestimmten Zeitpunkt). Eine Währung wird dann als floatende Währung bezeichnet, sofern die amtlich erklärten Interventionspunkte nicht mehr eingehalten werden. Dies gilt für das englische und irische Pfund seit dem 23. Juni 1972, für die italienische Lira und den Yen seit dem 14. Februar 1973.

Ab 19. März 1973:

- Beschluß der Mitgliedsländer der Europäischen Gemeinschaften mit Ausnahme von Großbritannien, Irland und Italien, die Stützung des US-Dollars aufzugeben, jedoch bei Beibehaltung des restriktiveren europäischen Abkommens. Daher floatet der Dollar ebenfalls „de facto“.
- Als nichtfloatende Währungen werden nur die Währungen der Länder bezeichnet, die das oben erwähnte seither gültige allgemeinere Abkommen, d.h. das Europäische Abkommen über die Verringerung der Bandbreite, einhalten. Diese Länder sind z.Z. Deutschland, die Niederlande, Belgien, Luxemburg, Dänemark, Schweden und Norwegen. Frankreich ist am 21. Januar 1974 aus dem Abkommen ausgeschieden, seitdem floatet seine Währung.

(2) Werden die Berechnungen unter Einbeziehung der sich am Europäischen Abkommen über die Verringerung der Schwankungsbreiten beteiligenden Währungen (Nkr, SKr) durchgeführt, so ergibt sich, daß die so ermittelten Marktkurse sehr nahe bei denen liegen, die nur auf der Grundlage der Gemeinschaftswährungen bestimmt wurden. Etwaige Abweichungen zwischen beiden Berechnungsreihen bewegen sich in der Größenordnung von etwa 3 Promille.

(3) 1 DM = 0,310580	Eur = 1,826190 Ffr	1 Eur = 5,87993 Ffr	} 5,95 Ffr	} Ø: 1 Eur = 5,95 Ffr
1 Fb = 0,020552	Eur = 0,122801 Ffr	1 Eur = 5,97514 Ffr		
1 Flx = 0,020552	Eur = 0,122801 Ffr	1 Eur = 5,97514 Ffr		
1 Fl = 0,298056	Eur = 1,782390 Ffr	1 Eur = 5,98012 Ffr		
1 Dkr = 0,131956	Eur = 0,786430 Ffr	1 Eur = 5,95979 Ffr		
1 Nkr = 0,145510	Eur = 0,860420 Ffr	1 Eur = 5,91232 Ffr		
1 Skr = 0,181787	Eur = 1,079059 Ffr	1 Eur = 5,93584 Ffr		

Daraus ergibt sich der folgende Kurs: 1000 Ffr = 168,067 Eur.

The "Monthly Foreign Trade Statistics" aim to provide, as quickly as possible, information on the short-term development of the foreign trade of the EC countries and the position of the EC in relation to its competitors in trade with non-Community countries. This publication is therefore biased towards comparison between successive periods for different types of overall figures, by country of origin (dispatching country for the Benelux states, consignor country for the United Kingdom) and of destination (consignee country for the United Kingdom), by products, or by zones and categories of products. For a more detailed account by products and countries the reader should refer to the annual publication "Analytical Tables of Foreign Trade".

Beginning with the May 1973 bulletin, only monthly and quarterly results will be published and annual figures will be reserved for special year books or supplements to the monthly bulletin.

As a general rule, information is given on special trade in values, cif imports and fob exports. For the countries of the EC, trade in gold is excluded.

The countries are classified according to the "Country Nomenclature" by continents, as far as possible according to their geographical position from West to East and from North to South. The complete text of this nomenclature is published once a year as a supplement to this publication, in the six Community languages. Unless mentioned otherwise the abbreviation EC denotes the Community of Nine. The division into zones follows the 1974 edition of the "Country Nomenclature".

The products are classified according to the Statistical and Tariff Classification which is published separately in four Community languages.

The foreign trade statistics for the Federal Republic of Germany include the territory of West Berlin; trade with the German Democratic Republic and the Soviet sector of Berlin is not included.

Since 1 January 1971, information on imports into the Netherlands from the BLEU are based on the relevant statistics on corresponding exports from the BLEU to the Netherlands and vice versa, at the rate of BF 1 000 = Fl 72.40 and from 17 September 1973 at the rate of BF 1 000 = Fl 68.95.

Symbols and Abbreviations used

0	Nil
0 ⁻	Data less than half the unit used
0,0 ⁻	Data less than half the last decimal used
:	No data available
Ø	Monthly average
*	Estimate made by Eurostat
r	Revised data
Mio	Million
Mrd	'000 millions
kWh	Kilowatt hour
Eur	Unit of account of the European Communities = 0,888671 g of fine gold
\$	US dollar
EC-CE	European Community
EUR-6	Total of the first six member countries of the EC
EUR-9	Total of the member countries of the EC
Belg.-Lux.	BLEU — Belgo-Luxembourg Economic Union
EUROSTAT	Statistical Office of the European Communities
CST	Statistical and Tariff Classification for International Trade
G	General trade
N	Exports of national goods
NS	Not significative

Table of Contents

Page	Table
I	Foreword, symbols and abbreviations used
IV	Common Country Nomenclature
VI	Special tables published in previous issues

CHARTS

1	Trade balance of the EC
2	Trade balances

TRADE OF THE EUROPEAN COMMUNITY (EC)

1	General summary of trade by country : Quarterly data : import, export, trade balance Monthly data : Import Export Trade balance
2	General summary of trade by commodities : EC Member countries
3	Indices :
4	Volume index
5	Index of unit value, terms of trade and ratio of volume
4	Trends in trade intra and extra EC :
6	Intra EC (EUR-9)
7	Extra EC (EUR-9)
8	Trade balance (EUR-9)
9	Intra EC and extra EC (EUR-6)
10	Intra EC by member countries

Page	Table
	5 Trends in trade with major areas :
14	Class 1 countries
15	EFTA
16	United States
17	Class 2 countries
18	EAMA
19	Africa not affiliated of the class 2
20	Central and South America
21	Western Asia
22	Other class 2 countries (Far East)
23	Eastern Europe
	6 Trade by origins and destinations :
	Cumulative
	Monthly
24	7 Trends in trade by commodity groups
	8 Trade by products, monthly
	TRADE OF NON-COMMUNITY COUNTRIES
40	9 Trends in total trade and trade with the EC (EUR-9) (major countries)
	SPECIAL TABLES
	See list of special tables published in previous issues on page VI
44	EXCHANGE RATES

Country Nomenclature 1975

Country Zone

EUROPE

European Communities

001	001	France
002	001	Belgium-Luxembourg
003	001	Netherlands
004	001	Germany, Federal Republic of (incl. West Berlin)
005	001	Italy (incl. San Marino)
006	001	United Kingdom
007	001	Ireland
008	001	Denmark

Rest of Europe

024	111	Iceland
025	112	Faroe Islands
028	111	Norway
030	111	Sweden
032	112	Finland
036	111	Switzerland
038	111	Austria
040	111	Portugal
042	112	Spain
043	112	Andorra
044	112	Gibraltar
045	112	Vatican City State
046	112	Malta (incl. Gozo and Comino)
048	112	Yugoslavia
050	112	Greece
052	112	Turkey
056	331	Soviet Union
058	331	German Democratic Republic, Soviet Sector of Berlin
060	331	Poland
062	331	Czechoslovakia
064	331	Hungary
066	331	Romania
068	331	Bulgaria
070	331	Albania

AFRICA

201	231	Spanish North Africa: Ceuta, Melilla, Province of Spanish Sahara
202	231	Canary Islands
204	225	. Morocco (incl. Ifni)
208	231	Algeria
212	225	. Tunisia
216	231	Libya
220	231	Egypt
224	231	Sudan
228	221	. Mauritania
232	221	. Mali
236	221	. Upper Volta
240	221	. Niger
244	221	. Chad
247	231	Cape Verde Islands
248	221	. Senegal
252	231	The Gambia
257	231	Guinea-Bissau (formerly Portuguese Guinea)
260	231	Guinea
264	231	Sierra Leone
268	231	Liberia
272	221	. Ivory Coast
276	231	Ghana
280	221	. Togo
284	221	. Dahomey
288	231	Nigeria
302	221	. Cameroon
306	221	. Central African Republic
310	231	Equatorial Guinea
311	231	São Tomé and Príncipe
314	221	. Gabon
318	221	. People's Republic of the Congo (Brazzaville)
322	221	. Zaïre (formerly Congo Kinshasa)
324	221	. Rwanda
328	221	. Burundi
329	224	. St. Helena (incl. Ascension, Gough, Tristan da Cunha)
330	231	Angola (incl. Cabinda)
334	231	Ethiopia
338	223	. French Territory of the Afars and Issas

Country Zone

342	221	. Somalia
346	225	. Kenya
350	225	. Uganda
352	225	. Tanzania (Tanganyika, Zanzibar, Pemba)
355	224	. Seychelles (incl. Amirante Islands)
357	224	. British Indian Ocean (Chagos Archipelago and Des Roches)
366	231	Mozambique
370	221	. Malagasy
372	222	. Reunion
373	224	. Mauritius
376	223	. Comoro Islands
378	231	Zambia (formerly Northern Rhodesia)
382	231	Rhodesia (formerly Southern Rhodesia)
386	231	Malawi (formerly Nyasaland)
390	199	Republic of South Africa (incl. South-West Africa)
391	231	Botswana
393	231	Ngwana (Swaziland)
395	231	Lesotho

AMERICA

400	115	United States of America (incl. Puerto Rico)
404	115	Canada
406	222	. Greenland
408	223	. St. Pierre and Miquelon
412	241	Mexico
413	224	. Bermuda
416	241	Guatemala
421	224	. Belize
424	241	Honduras
428	241	El Salvador
432	241	Nicaragua
436	241	Costa Rica
440	241	Panama
444	241	Panama Canal Zone
448	241	Cuba
452	241	Haiti
453	224	. Bahamas
454	224	. Turks and Caicos Islands
456	241	Dominican Republic
457	241	Virgin Islands of the United States
458	222	. Guadeloupe
462	222	. Martinique
463	224	. Cayman Islands
464	241	Jamaica
469	241	Barbados
470	224	. West Indies (West Indies Associated States, British Virgin Islands, Montserrat)
472	241	Trinidad and Tobago
474	223	. Aruba
478	223	. Curaçao
480	241	Colombia
484	241	Venezuela
488	241	Guyana (formerly British)
492	223	. Surinam
496	222	. French Guiana
500	241	Ecuador
504	241	Peru
508	241	Brazil
512	241	Chile
516	241	Bolivia
520	241	Paraguay
524	241	Uruguay
528	241	Argentina
529	224	. Falkland Islands

ASIA

600	251	Cyprus
604	251	Lebanon
608	251	Syria
612	251	Iraq
616	251	Iran
620	299	Afghanistan
624	251	Israel
628	251	Jordan
632	251	Saudi Arabia
636	251	Kuwait
640	251	Bahrain
644	251	Qatar

Country Nomenclature 1975

Country	Zone		Country	Zone	
645	251	Dubai			
646	251	Abu Dhabi			
648	251	Sharjah, Ajman, Umm al Qaiwain, Ras al Khaimah, Fujairah	800	199	Australia
649	251	Oman (formerly Sultanate of Muscat and Oman)	801	299	New Guinea (Australian) and Papua
652	251	Yemen (North Yemen)	802	299	Territories under Australia's control (Cocos- [Keeling] Islands, Christmas Island, Heard and McDonald Islands, Norfolk Island)
656	251	People's Democratic Republic of Yemen (South Yemen)			
662	299	Pakistan	803	299	Nauru
664	299	India	804	199	New Zealand
666	299	Bangladesh	808	299	Pacific Islands under U.S. control
667	299	Maldives	809	223	. New Caledonia and dependencies
669	299	Sri Lanka (Ceylon)	811	223	. Wallis and Futuna Islands
672	299	Nepal	812	224	. British Oceania
673	299	Sikkim	813	299	Niue and Tokelau Islands
675	299	Bhutan	815	299	Fiji
676	299	Burma	816	223	. New Hebrides
680	299	Thailand (Siam)	817	299	Tonga
684	299	Laos	819	299	Western Samoa
688	399	North Viet-Nam	821	299	Cook Islands (excl. Niue Island)
692	299	South Viet-Nam	822	223	. French Polynesia
696	299	Cambodia (Khmer Republic)			
700	299	Indonesia			
701	299	Malaysia (Malaya, Sabah, Sarawak)			
703	224	. Brunei			
704	299	Portuguese Timor			
706	299	Singapore			
708	299	Philippines			
716	399	People's Republic of Mongolia			
720	399	People's Republic of China (incl. Tibet, Manchuria)	950	900	Stores and provisions
724	399	North Korea	954	900	Miscellaneous not specified elsewhere, Polar regions
728	299	South Korea			
732	199	Japan			
736	299	Taiwan (Formosa)	958	900	Countries of origin and destination unspecified
740	299	Hong Kong	962	900	Free ports
743	299	Macao	977	900	Secret

AUSTRALASIA AND OCEANIA

MISCELLANEOUS

Economic Zones

Abbreviations

(the code mentioned below indicates in the country nomenclature the countries belonging to each zone)

	MONDE	Grand total of exporting or importing countries
001	INTRA-CE	Member States of the EC (metropolitan territories)
002	EXTRA-CE	General total less the metropolitan territories of the EC
100	CLASSE 1	Class 1 countries (western industrialized countries)
111	AELE	Countries of the European Free Trade Area
112	AUT. EUR. OCCID.	Other Western European countries
115	AMÉRIQUE NORD	United States and Canada
199	AUT. CLASSE 1	Republic of South Africa, Japan, Australia and New Zealand
200	CLASSE 2	Class 2 countries (developing countries)
220	AOM	EAMA, DOM, TOM, and other overseas territories affiliated to the EC
221	EAMA	Affiliated African and Malagasy states
222	DOM	Overseas administrative areas of the EC
223	TOM	Overseas territories affiliated to the EC
224	NOUVEAUX TOM	New overseas territories affiliated to the EC
225	AUTRES AOM	Other overseas territories affiliated to the EC
231	AUT. AFRIQUE	Other African countries
241	AMÉRIQUE C. SUD	Countries of Central and Southern America n.s.e.
251	ASIE OCCIDENT.	Countries of Western Asia
299	AUT. CLASSE 2	Other class 2 countries
300	CLASSE 3	Class 3 countries
331	EUROPE ORIENT.	European Soviet bloc countries, including the USSR
399	AUT. CLASSE 3	P.R. of China, North Vietnam, P.R. of Mongolia and North Korea
900	DIVERS NON CL.	Miscellaneous not specified elsewhere

Special Tables

published in previous issues

	Year	No.
EC countries' trade by product groups, areas as well as by country of origin and destination	January-December 1972	1973 5
	January-September 1972	1973 1
	January-June 1972	1972 10
	January-March 1972	1972 7
EC countries' trade by areas and by economic sectors	1971	10
	1970	7
EC countries' trade by production branch	1972	6
	1971	10
Proportion of each country's trade with EC and with its main non-EC trading partner	1973	11
	1971	7
External trade in EC agricultural products:		
A: Summary of trends 1969-1972	1973	12
	Summary of trends 1967-1970	1972 4
B: Main product groups	1973	12
	1972	9
C: Products subject to common agricultural policy regulations	1972	7
	1972	6
	1972	4
Exports of principal primary products	1971	6
	1970	2
Trends in exports from non-EC countries to the EC and the rest of the world	1972	9
	1971	12
	1970	8
Trends in EC trade with its main non-EC trading partners	1970	4
Quarterly cumulative figures showing trends in Member States' intra- and extra-EC trade	1972	4
	1971	3
	1970	5
Trends in EC trade with associated countries	1972	6
	1970	6
EC trade by chapters and sections of Brussels Tariff Nomenclature	1972	4
	1970	5

Explanatory note to the table on rates for converting national currencies into EUR, as used in EUROSTAT statistics

Hitherto, data expressed in national currencies have been converted into EUR on the basis of the parities or of the central rates declared to the IMF. This method remains in force for currencies which are not floating, since the central rate is representative of the market rate. The central rate for these currencies is in effect 'defended' by interventions by the monetary authorities which maintain the market rate against a particular currency—or against a particular group of currencies (1)—within a band of fluctuation of $\pm 2.25\%$ around the reference rate. The reference rate between two currencies is obtained from the relation between their two central rates.

For floating currencies, i.e. those for which the monetary authorities no longer maintain the market rate within the band of $\pm 2.25\%$ around the reference rate, a different method of calculation is employed, as explained in the following paragraphs.

Conversion rates into EUR for floating and non-floating currencies are presented in the table in the following way:

- for each non-floating currency there appears the central rate declared to the IMF, expressed in terms of EUR (1 EUR = 0.888671 grams of fine gold);
- for each floating currency there appears the market rate, expressed in terms of EUR.

To compute this rate:

- for each unit of a non-floating Community currency (DM, Bfr, Lfr, Fl, Dkr) (2):
 - * its value at the central rate of EUR
 - * its value at the market rate of each floating currency are calculated;
- from the relationship of these values, on the basis of each non-floating currency, a market rate between EUR and each floating currency can be calculated;
- the simple arithmetical average of the market rates obtained on the basis of each non-floating currency provides the average market rate between EUR and each floating currency.

In order to eliminate minor fluctuations, the market rates of the floating currencies are expressed to only three significant figures (note 3 below illustrates the use of this method to calculate the market rate for the FF in October 1974).

Further explanations and related topics, e.g. the rates for converting SDR into EUR, will be found in the EUROSTAT publication 'General Statistics'.

(1) From the Smithsonian Agreement in December 1971 until March 1973 the reference currency in relation to which the band of $\pm 2.25\%$ was fixed was the US dollar. Thus, the margin between two currencies other than the dollar at one instant of time could reach 4.5%.

However, certain currencies were linked by more restrictive agreements: the European agreement on the narrowing of margins for Community currencies, the Swedish and Norwegian kroner (the maximum margin at any given time of 2.25% between the highest and lowest valued of the participating currencies was maintained by mutual interventions), the Benelux agreement for the Belgian franc and Dutch guilder (maximum margin at any given time of 1.5%). A currency is considered as floating from the moment when the officially declared intervention levels are no longer respected, as in the case of the pound sterling and the Irish pound from 23 June 1972, the Italian lira and the yen from 14 February 1973.

Since 19 March 1973:

- the Member States of the European Communities, with the exception of the United Kingdom, Ireland and Italy, decided to abandon support for the US dollar but to continue to respect the more restrictive European agreement. Thus the dollar became, in practice, a floating currency.
- non-floating currencies are only those which respect the above-mentioned general agreement remaining in force at that time, that is, the European agreement on the narrowing of margins. Currently, these countries are Germany, the Netherlands, Belgium, Luxembourg, Denmark, Sweden and Norway. France withdrew from the agreement on 21 January 1974 and its currency has floated since this date.

(2) If the calculations were made to take account also of the two non-Community currencies participating in the agreement on the narrowing of margins (Nkr, Skr), the market rates obtained would be very close to those based on Community currencies, any differences between the two series of calculations being of the order of 3 permille.

(3) 1 DM = 0.310580	Eur = 1.826190 FF	1 Eur = 5.87993 FF	} 5.95 FF	} Ø: 1 Eur = 5.95 FF
1 Bfr = 0.020552	Eur = 0.122801 FF	1 Eur = 5.97514 FF		
1 Lfr = 0.020552	Eur = 0.122801 FF	1 Eur = 5.97514 FF		
1 Fl = 0.298056	Eur = 1.782390 FF	1 Eur = 5.98012 FF		
1 Dkr = 0.131956	Eur = 0.786430 FF	1 Eur = 5.95979 FF		
1 Nkr = 0.145510	Eur = 0.860420 FF	1 Eur = 5.91232 FF		
1 Skr = 0.181787	Eur = 1.079059 FF	1 Eur = 5.93584 FF		

This gives the following rate: FF 1 000 = 168.067 Eur.

La « Statistique Mensuelle du Commerce Extérieur » a pour but de fournir dans les plus courts délais des données concernant l'évolution à court terme du Commerce Extérieur des pays de la CE, ainsi que la position de la CE vis-à-vis de ses concurrents dans le commerce des pays tiers. L'accent est donc mis, dans cette publication, sur la comparaison entre périodes successives, pour divers types de données globales, soit par pays d'origine (par pays de provenance, pour les États membres du Benelux, de consignation, pour le Royaume-Uni) et de destination (de consignation, pour le Royaume-Uni), soit par produits, soit par zones et par catégories de produits. Pour l'observation très détaillée, par produits et par pays, le lecteur se référera à la publication annuelle « Tableaux analytiques du Commerce Extérieur ».

A partir du bulletin de mai 1973, seuls des résultats mensuels et trimestriels seront publiés, les chiffres annuels étant désormais réservés à des annuaires spéciaux ou à des suppléments au bulletin mensuel.

En règle générale, les données concernent le commerce spécial en valeurs, importations « caf », exportations « fob ». Pour les pays de la CE, le commerce de l'or est exclu.

Les pays sont classés d'après la « nomenclature des pays » par continents et en suivant approximativement leur position géographique dans le sens ouest-est, nord-sud. Le texte complet de ce code est publié une fois par an, en supplément à cette publication, dans les six langues communautaires. Sauf mention expresse du contraire, l'abréviation CE désigne la Communauté à Neuf. Le regroupement par zones est celui de la version 1974 de la nomenclature des pays.

Les produits sont classés selon la Classification Statistique et Tarifaire, éditée séparément dans quatre des langues communautaires.

Les statistiques du Commerce Extérieur de la République Fédérale d'Allemagne couvrent le territoire de Berlin-Ouest; elles ne comprennent pas le commerce avec la République démocratique allemande et le secteur soviétique de Berlin.

Depuis le 1^{er} janvier 1971, les données relatives aux importations des Pays-Bas en provenance de l'UEBL sont établies à partir des données relatives aux exportations correspondantes de l'UEBL à destination des Pays-Bas et vice versa, sur la base de 1 000 Fb = 72,40 Fl, à partir du 17 septembre 1973 sur la base de 1 000 Fb = 68,95 Fl.

Abréviations et signes employés

0	Néant
0 ⁺	Donnée inférieure à la moitié de l'unité utilisée
0,0 ⁺	Donnée inférieure à la moitié de la dernière décimale utilisée
:	Donnée non disponible
Ø	Moyenne mensuelle
*	Estimation de l'Eurostat
r	Donnée révisée
Mio	Million
Mrd	Milliard
kWh	Kilowatt-heure
Eur	Unité de compte des Communautés Européennes = 0,888671 gr. d'or fin
\$	Dollar US
EC-CE	Communauté Européenne
EUR-6	Ensemble des six premiers États membres de la CE
EUR-9	Ensemble des États membres de la CE
Belg.-Lux.	UEBL — Union Économique Belgo-Luxembourgeoise
EUROSTAT	Office Statistique des Communautés Européennes
CST	Classification Statistique et Tarifaire pour le commerce international
G	Commerce général
N	Exportations de produits nationaux
NS	Non significatif

Table des matières

Page	Tableau
I	Avertissement, abréviations et signes employés
IV	Nomenclature des pays
VI	Tableaux spéciaux parus dans les précédents numéros
 GRAPHIQUES	
1	Balance commerciale de la CE
2	Balances commerciales
 COMMERCE DE LA COMMUNAUTÉ EUROPÉENNE (CE)	
1	Résumé général du commerce par pays : Chiffres trimestriels : import, export, balance commerciale Chiffres mensuels : Import Export Balance commerciale
2	Résumé général du commerce par produits : CE Pays membres
3	Indices :
4	Indices de volume
5	Indices de la valeur moyenne, des termes de l'échange et du rapport des volumes
4	Évolution du commerce intra- et extra-CE :
6	Intra-CE (EUR-9)
7	Extra-CE (EUR-9)
8	Balance commerciale (EUR-9)
9	Intra- et extra-CE (EUR-6)
10	Intra-CE par pays membres

Page	Tableau
	5 Évolution du commerce avec les principales zones :
14	Pays de la classe 1
15	AELE
16	États-Unis
17	Pays de la classe 2
18	EAMA
19	Afrique non associée de la classe 2
20	Amérique centrale et du Sud
21	Asie occidentale
22	Autres pays de la classe 2
23	Europe orientale
	 6 Commerce par origine et destination :
	Chiffres cumulés
	Chiffres mensuels
24	7 Évolution du commerce par classes de produits
	 8 Commerce par produits, mensuel
	 COMMERCE DES PAYS TIERS
40	9 Évolution du commerce des principaux pays tiers, global et avec la CE
	 TABLEAUX SPÉCIAUX
	Voir en page VI la liste des tableaux spéciaux parus dans les précédents numéros
44	 TAUX DE CONVERSION

Nomenclature des pays 1975

Pays Zone

EUROPE

Communautés Européennes

001	001	France
002	001	Belgique-Luxembourg
003	001	Pays-Bas
004	001	Allemagne R.F. (incl. Berlin-Ouest)
005	001	Italie (incl. Saint-Marin)
006	001	Royaume-Uni
007	001	Irlande
008	001	Danemark

Reste de l'Europe

024	111	Islande
025	112	Iles Féroë
028	111	Norvège
030	111	Suède
032	112	Finlande
036	111	Suisse
038	111	Autriche
040	111	Portugal
042	112	Espagne
043	112	Andorre
044	112	Gibraltar
045	112	Cité du Vatican
046	112	Malte (incl. Gozo et Comino)
048	112	Yougoslavie
050	112	Grèce
052	112	Turquie
056	331	U.R.S.S.
058	331	Rép. dém. allemande et secteur soviétique de Berlin
060	331	Pologne
062	331	Tchécoslovaquie
064	331	Hongrie
066	331	Roumanie
068	331	Bulgarie
070	331	Albanie

AFRIQUE

201	231	Afrique du Nord espagnole: Ceuta, Melilla, Province Sahara espagnol
202	231	Iles Canaries
204	225	. Maroc (incl. Ifni)
208	231	Algérie
212	225	. Tunisie
216	231	Libye
220	231	Égypte
224	231	Soudan
228	221	. Mauritanie
232	221	. Mali
236	221	. Haute Volta
240	221	. Niger
244	221	. Tchad
247	231	Iles du Cap Vert
248	221	. Sénégal
252	231	Gambie
257	231	Guinée-Bissau (anc. Guinée portugaise)
260	231	Guinée
264	231	Sierra Leone
268	231	Libéria
272	221	. Côte d'Ivoire
276	231	Ghana
280	221	. Togo
284	221	. Dahomey
288	231	Nigéria
302	221	. Cameroun
306	221	. Républ. Centrafricaine
310	231	Guinée équatoriale
311	231	St-Thomas, île du Prince
314	221	. Gabon
318	221	. République populaire du Congo (Brazzaville)
322	221	. Zaïre (anc. Congo Kinshasa)
324	221	. Rwanda
328	221	. Burundi
329	224	. Ile Ste-Hélène (incl. Ascension, Gough, Tristan da Cunha)
330	231	Angola (incl. Cabinda)
334	231	Éthiopie
338	223	. Territoire français des Afars et des Issas
342	221	. Somalie
346	225	. Kenya

Pays Zone

350	225	. Ouganda
352	225	. Tanzanie (Tanganyika, Zanzibar, Pemba)
355	224	. Seychelles (incl. îles Amirantes)
357	224	. Territoires britanniques de l'Océan Indien (îles Chagos, île Desroches)
366	231	Mozambique
370	221	. Madagascar
372	222	. Réunion
373	224	. Ile Maurice
376	223	. Archipel des Comores
378	231	Zambie (anc. Rhodésie du Nord)
382	231	Rhodésie (anc. Rhodésie du Sud)
386	231	Malawi (anc. Nyassaland)
390	199	Rép. d'Afrique du Sud (incl. Sud-Ouest Africain)
391	231	Botswana
393	231	Ngwane (Swaziland)
395	231	Lesotho

AMÉRIQUE

400	115	États-Unis d'Amérique (incl. Porto Rico)
404	115	Canada
406	222	. Groënland
408	223	. St-Pierre-et-Miquelon
412	241	Mexique
413	224	. Iles Bermudes
416	241	Guatemala
421	224	. Belize
424	241	Honduras
428	241	El Salvador
432	241	Nicaragua
436	241	Costa-Rica
440	241	Panama
444	241	Zone du Canal de Panama
448	241	Cuba
452	241	Haïti
453	224	. Bahamas
454	224	. Iles Turques et Caïques
456	241	République Dominicaine
457	241	Iles Vierges des États-Unis
458	222	. Guadeloupe
462	222	. Martinique
463	224	. Iles Caimanes
464	241	Jamaïque
469	241	La Barbade
470	224	. Indes occidentales (États associés des Indes occidentales, îles Vierges britanniques, Montserrat)
472	241	Trinidad et Tobago
474	223	. Aruba
478	223	. Curaçao
480	241	Colombie
484	241	Venezuela
488	241	Guyana (anc. britannique)
492	223	. Surinam
496	222	. Guyane française
500	241	Équateur
504	241	Pérou
508	241	Brésil
512	241	Chili
516	241	Bolivie
520	241	Paraguay
524	241	Uruguay
528	241	Argentine
529	224	. Iles Falkland

ASIE

600	251	Chypre
604	251	Liban
608	251	Syrie
612	251	Irak
616	251	Iran
620	299	Afghanistan
624	251	Israël
628	251	Jordanie
632	251	Arabie Séoudite
636	251	Koweït
640	251	Bahreïn
644	251	Katar

Nomenclature des pays 1975

Pays	Zone		Pays	Zone	
645	251	Dubai			
646	251	Abu Dhabi			
648	251	Sharjah, Ajman, Umm al Qaiwain, Ras al Khaimah, Fujairah	800	199	Australie
649	251	Oman (anc. Sultanat de Mascate et Oman)	801	299	Nouvelle-Guinée (australienne) et Papouasie
652	251	Yémen (Yémen du Nord)	802	299	Territoires administrés par l'Australie (Iles des Cocos [Keeling], îles Christmas, îles Heard et Mc Donald, île Norfolk)
656	251	République populaire démocratique du Yémen (Yémen du Sud)	803	299	Nauru
662	299	Pakistan	804	199	Nouvelle-Zélande
664	299	Inde	808	299	Iles du Pacifique administrées par les États-Unis d'Amérique
666	299	Bangladesh	809	223	. Nouvelle-Calédonie et dépendances
667	299	Maldives	811	223	. Iles Wallis et Futuna
669	299	Sri Lanka (Ceylan)	812	224	. Océanie britannique
672	299	Népal	813	299	Ile Nioue et îles Tokelau
673	299	Sikkim	815	299	Fidji
675	299	Bhoutan	816	223	. Nouvelles-Hébrides
676	299	Union Birmane	817	299	Tonga
680	299	Thaïlande (Siam)	819	299	Samoa occidentale
684	299	Laos	821	299	Iles Cook (à l'exclusion de l'île Nioue)
688	399	Vietnam Nord	822	223	. Polynésie française
692	299	Vietnam Sud			
696	299	Cambodge (République Khmère)			
700	299	Indonésie			
701	299	Malaysia (Malaisie, Sabah, Sarawak)			
703	224	. Brunei			
704	299	Timor portugais			
706	299	Singapour			
708	299	Philippines			
716	399	Mongolie, République populaire de			
720	399	Chine, Rép. populaire (incl. Tibet, Mandchourie)			
724	399	Corée du Nord	950	900	Provisions de bord et soutages
728	299	Corée du Sud	954	900	Divers n.d.a., régions polaires
732	199	Japon	958	900	Origines et destinations indéterminées, origines mélangées
736	299	Taiwan (Formose)			
740	299	Hong Kong	962	900	Ports francs
743	299	Macao	977	900	Secret

AUSTRALIE ET OCÉANIE

DIVERS

Zones économiques

Abréviations

(Le code-repère identifié dans la « Nomenclature des Pays » les pays appartenant à chaque zone)

001	MONDE INTRA-CE	Total général des pays d'origine ou de destination États Membres de la CE (Métropoles)
002	EXTRA-CE	Total général moins les métropoles de la CE
100	CLASSE 1	Pays de la Classe 1 (Pays tiers industrialisés occidentaux)
111	AELE	Pays de l'Association Européenne de Libre-Échange
112	AUT. EUR. OCCID.	Autres pays de l'Europe occidentale
115	AMÉRIQUE NORD	États-Unis et Canada
199	AUT. CLASSE 1	Rép. d'Afrique du Sud, Japon, Australie et Nouvelle-Zélande
200	CLASSE 2	Pays de la Classe 2 (Pays en voie de développement)
220	AOM	Ensemble de : EAMA, DOM, TOM et autres Associés d'Outre-Mer
221	EAMA	États africains et malgache associés
222	DOM	Départements d'Outre-Mer des États Membres de la CE
223	TOM	Territoires d'Outre-Mer associés à la CE
224	NOUVEAUX TOM	Nouveaux Territoires d'Outre-Mer associés à la CE
225	AUTRES AOM	Autres Associés d'Outre-Mer
231	AUT. AFRIQUE	Autres pays d'Afrique
241	AMÉRIQUE C. SUD	Pays d'Amérique Centrale et du Sud n.d.a.
251	ASIE OCCIDENT.	Pays d'Asie occidentale
299	AUT. CLASSE 2	Autres pays de la Classe 2
300	CLASSE 3	Pays de la Classe 3
331	EUROPE ORIENT.	Pays européens du bloc soviétique y compris l'U.R.S.S.
399	AUT. CLASSE 3	Chine R.P., Vietnam Nord, Mongolie R.P. et Corée du Nord
900	DIVERS NON CL.	Divers n.d.a.

Tableaux spéciaux

parus dans les précédents numéros

		Année	N°
Commerce des pays de la CE par classes de produits, zones et par origines et destinations	Janvier-décembre 1972	1973	5
	Janvier-septembre 1972	1973	1
	Janvier-juin 1972	1972	10
	Janvier-mars 1972	1972	7
Commerce des pays de la CE par catégories économiques de produits et par zones		1971	10
		1970	7
Commerce des pays de la CE par branches de production		1972	6
		1971	10
Part de la CE et du principal partenaire extra-CE dans le commerce de chaque pays		1973	11
		1971	7
Commerce des produits agricoles de la CE :			
A: Résumé de l'évolution 1969-1972		1973	12
	Résumé de l'évolution 1967-1970	1972	4
B: Principales catégories de produits		1973	12
		1972	9
		1972	7
		1972	6
C: Produits soumis aux règlements de la politique agricole commune		1972	4
		1972	4
Exportations des principaux produits de base		1971	6
		1970	2
Évolution des exportations des pays tiers vers la CE et vers le reste du monde		1972	9
		1971	12
		1970	8
Évolution du commerce de la CE avec ses principaux partenaires extra-CE		1970	4
Évolution du commerce intra- et extra-CE des États membres, résultats trimestriels cumulés		1972	4
		1971	3
		1970	5
Évolution du commerce de la CE avec les associés		1972	6
		1970	6
Commerce de la CE par chapitres et sections de la Nomenclature Douanière de Bruxelles		1972	4
		1970	5

Note explicative du tableau des taux de conversion des monnaies nationales en Eur, utilisés dans les statistiques de l'EUROSTAT

La conversion en Eur des données exprimées en monnaie nationale était opérée jusqu'à maintenant sur la base des parités ou des cours centraux déclarés au FMI. Cette méthode reste d'application pour les monnaies non flottantes, pour lesquelles le cours central est représentatif du taux du marché. Le cours central de ces monnaies est en effet « défendu » par des interventions des autorités monétaires qui maintiennent le taux de marché par rapport à une monnaie déterminée — ou par rapport à un groupe de monnaies déterminé (1) — à l'intérieur d'une bande de fluctuation de $\pm 2,25\%$ autour du cours de référence. Le cours de référence entre deux monnaies est obtenu en prenant le rapport de leurs cours centraux.

Pour les monnaies flottantes, c'est-à-dire celles dont le taux de marché n'est plus maintenu par les autorités monétaires dans les limites de $\pm 2,25\%$ autour du cours de référence, on a dû effectuer un autre type de calcul qui est mentionné dans les alinéas suivants.

Les taux de conversion en Eur pour les monnaies flottantes et non flottantes sont repris au tableau de la manière suivante :

- A chaque monnaie non flottante correspond le cours central déclaré au FMI, exprimé en Eur (1 Eur = 0,888671 g d'or fin).
- A chaque monnaie flottante correspond le taux de marché, exprimé en Eur.

Pour établir ce taux :

- on calcule pour chaque unité de monnaie communautaire non flottante (DM, Fb, Flux, Fl, Dkr) (2) :
 - * sa contrevaieur au cours central en Eur;
 - * sa contrevaieur au taux de marché en unité de monnaie flottante;
- du rapport de ces contrevaieurs, on déduit successivement à partir de chaque monnaie non flottante un taux de marché entre Eur et monnaie flottante;
- la moyenne arithmétique simple des taux de marché obtenus à partir de chaque monnaie non flottante, fournit le taux de marché moyen entre Eur et monnaie flottante.

En vue d'éliminer les faibles variations, on n'a retenu pour exprimer les taux de marché des monnaies flottantes que trois chiffres significatifs (en note 3 ci-après, on trouvera un exemple chiffré de cette méthode concernant le calcul du taux de marché du FF en octobre 1974).

La « Statistique Générale » publiée par l'EUROSTAT donne d'autres explications et d'autres rapports, tels que le taux de conversion du DTS en Eur.

(1) Depuis le Smithsonian agreement de décembre 1971 et jusqu'en mars 1973 : la monnaie de référence par rapport à laquelle la marge de $\pm 2,25\%$ était respectée était le dollar US. De ce fait, entre deux monnaies autres que le dollar, la marge instantanée pouvait atteindre 4,5%.

Par ailleurs, des accords plus restrictifs liaient entre elles certaines monnaies : accord européen d'avril 1972 sur le rétrécissement des marges pour les monnaies communautaires, la couronne suédoise et la couronne norvégienne (marge instantanée maximum de 2,25% obtenue par des interventions mutuelles entre la plus appréciée et la moins appréciée des monnaies participantes), accord Benelux pour le franc belge et le florin hollandais (marge instantanée maximum de 1,5%) : Une monnaie était considérée comme flottante à partir du moment où elle cessait de respecter les points d'intervention officiellement déclarés. C'est le cas des livres anglaise et irlandaise à partir du 23 juin 1972, de la lire italienne et du yen à partir du 14 février 1973.

A partir du 19 mars 1973 :

- Les pays membres des Communautés autres que le Royaume-Uni, l'Irlande et l'Italie ont décidé de continuer à respecter les accords européens plus restrictifs et de ne plus soutenir le cours du dollar. Le dollar est alors devenu, de fait, une monnaie flottante.
- Sont considérées comme non flottantes, les seules monnaies des pays qui respectent l'accord international le plus général resté depuis lors en vigueur, à savoir l'accord européen sur le rétrécissement des marges mentionné ci-dessus. Ces pays sont actuellement l'Allemagne, les Pays-Bas, la Belgique, le Luxembourg, le Danemark, la Suède et la Norvège; la France s'est retirée de l'accord le 21 janvier 1974, sa monnaie flotte depuis cette date.

(2) Si les calculs étaient effectués en tenant compte aussi des deux monnaies non communautaires participant à l'accord sur le rétrécissement des marges (NKr, SKr) les taux de marché que l'on obtiendrait resteraient très proches de ceux basés sur les monnaies communautaires, les différences éventuelles entre les deux séries de calculs étant de l'ordre de 3 pour mille.

(3) 1 DM = 0,310580	Eur = 1,826190 Ffr	1 Eur = 5,87993 Ffr	} 5,95 Ffr	} Ø: 1 Eur = 5,95 Ffr
1 Fb = 0,020552	Eur = 0,122801 Ffr	1 Eur = 5,97514 Ffr		
1 Flux. = 0,020552	Eur = 0,122801 Ffr	1 Eur = 5,97514 Ffr		
1 Fl = 0,298056	Eur = 1,782390 Ffr	1 Eur = 5,98012 Ffr		
1 Dkr = 0,131956	Eur = 0,786430 Ffr	1 Eur = 5,95979 Ffr		
1 NKr = 0,145510	Eur = 0,860420 Ffr	1 Eur = 5,91232 Ffr		
1 SKr = 0,181787	Eur = 1,079059 Ffr	1 Eur = 5,93584 Ffr		

soit un taux de 1000 Ffr = 168,067 Eur.

Scopo della «Statistica mensile del commercio estero» è fornire con la massima tempestività possibile dati che permettano di seguire, nel breve periodo, l'andamento del commercio estero dei paesi delle CE e la posizione che le CE hanno nel commercio dei paesi terzi, a confronto di importanti concorrenti. La pubblicazione contiene pertanto anzitutto dei confronti fra periodi successivi, fatti per diversi tipi di dati globali, articolati ora secondo i paesi d'origine (di provenienza per gli Stati membri del Benelux, di spedizione per il Regno Unito) e, rispettivamente, di destinazione (di consegna, per il Regno Unito), ora per prodotti, oppure per zone o per categorie di prodotti. Per osservazioni più particolareggiate per i singoli paesi e prodotti, si rimandano i lettori alle «Tavole analitiche del commercio estero» pubblicate ogni anno.

A partire dal numero del maggio 1973, il presente bollettino contiene esclusivamente i dati mensili e trimestrali, mentre i dati annuali vengono pubblicati in appositi annuari o in supplementi al bollettino stesso.

I dati indicati riguardano generalmente il commercio speciale, in valore, considerando i prezzi cif per le importazioni e quelli fob per le esportazioni. Per i paesi delle CE è escluso il commercio dell'oro.

I paesi sono classificati per continenti, secondo la «nomenclatura dei paesi», seguendo approssimativamente la loro posizione geografica nell'ordine: da ovest ad est, da nord a sud. Il testo completo della nomenclatura dei paesi viene pubblicato ogni anno, nelle sei lingue della Comunità, come supplemento al presente bollettino. Salvo espressa indicazione contraria, l'abbreviazione CE designa la Comunità a nove. I raggruppamenti in «zone» sono quelli indicati nella «nomenclatura dei paesi» del 1974.

I prodotti sono classificati secondo la Classificazione Statistica e Tariffaria, per il commercio internazionale (CST), pubblicata per ora solo in quattro lingue comunitarie, in edizioni separate per ciascuna lingua.

Le statistiche della Repubblica federale di Germania comprendono il territorio di Berlino-Ovest; d'altra parte nelle statistiche del commercio estero della Repubblica federale di Germania non viene rilevato il commercio con la Repubblica Democratica Tedesca e con il settore orientale di Berlino.

Dal 1° gennaio 1971 i dati relativi alle importazioni dei Paesi Bassi in provenienza dall'UEBL sono elaborati sulla scorta dei dati relativi alle corrispondenti esportazioni dell'UEBL a destinazione dei Paesi Bassi, e viceversa, applicando il tasso di conversione di 1 000 Fb = 72,40 Fl, modificato in 1 000 Fb = 68,95 Fl a partire dal 17 settembre 1973.

Segni e abbreviazioni convenzionali

0	Il fenomeno non esiste
0 ⁺	Dato inferiore alla metà dell'unità indicata
0,0 ⁺	Dato inferiore alla metà dell'ultima decimale indicata
:	Dato non disponibile
Ø	Media mensile
*	Stima dell'Eurostat
r	Dato riveduto
Mio	Milione
Mrd	Miliardo
kWh	Kilowattora
Eur	Unità di conto delle Comunità Europee = 0,888671 g d'oro fino
\$	Dollaro USA
EC-CE	Comunità Europee
EUR-6	Insieme dei primi sei paesi membri delle Comunità Europee
EUR-9	Insieme dei paesi delle Comunità Europee
Belg.-Lux.	UEBL — Unione Economica Belgo-Lussemburghese
EUROSTAT	Istituto Statistico delle Comunità Europee
CST	Classificazione Statistica e Tariffaria per il commercio internazionale
G	Commercio generale
N	Esportazione dei prodotti nazionali
NS	Non significativi

Pagina Tabella

I	Premessa, segni e abbreviazioni convenzionali
IV	Nomenclatura comune dei paesi
VI	Note e tabelle speciali pubblicate nei numeri precedenti

GRAFICI

1	Bilancia commerciale della CE
2	Bilancie commerciale

COMMERCIO DELLE COMUNITÀ EUROPEE (CE)

1	Riepilogo generale del commercio per paesi: Dati trimestrali: importazione, esportazione, bilancia commerciale Dati mensili: Importazione Esportazione Bilancia commerciale
2	Riepilogo generale del commercio per prodotti: CE Paesi membri
3	Indici:
4	Indice di volume
5	Indice del valore medio, termini dello scambio e rapporto dei volumi
4	Evoluzione del commercio intra- e extra-CE:
6	Intra CE (EUR-9)
7	Extra CE (EUR-9)
8	Bilancia commerciale (EUR-9)
9	Intra e extra CE (EUR-6)
10	Intra CE per paesi membri

Pagina	Tabella	
	5	Evoluzione del commercio con le principali zone :
14		Paesi della classe 1
15		EFTA
16		Stati Uniti
17		Paesi della classe 2
18		EAMA
19		Africa non associata della classe 2
20		America centrale e del sud
21		Asia occidentale
22		Altri paesi della classe 2 (Estremo Oriente)
23		Europa orientale
	6	Commercio per origine e destinazione :
		Cumulato
		Mensile
	7	Evoluzione del commercio per classe di prodotti :
24		0,1 : Prodotti alimentari, bevande e tabacchi
26		3 : Combustibili
28		2,4 : Materie prime
30		7 : Macchine e apparecchi
32		5,6,8 : Altri prodotti industriali
34		5 : Prodotti chimici
36		6 : Articoli manufatti classificati per materie
38		8 : Articoli manufatti diversi
	8	Commercio per prodotti, mensile
		COMMERCIO DEI PAESI TERZI
40	9	Evoluzione del commercio globale e con la CE (EUR-9) (paesi principali)
		TABELLE SPECIALI
		Vedasi, alla pagina VI, elenco delle tabelle speciali pubblicate nei numeri precedenti
44		TASSO DI CONVERSIONE

Nomenclatura dei paesi 1975

Paesi Zone

EUROPA

Comunità Europee

001	001	Francia
002	001	Belgio-Lussemburgo
003	001	Paesi Bassi
004	001	Germania R.F. (incl. Berlino Ovest)
005	001	Italia (incl. San Marino)
006	001	Regno Unito
007	001	Irlanda
008	001	Danimarca

Resto dell'Europa

024	111	Islanda
025	112	Isole Faeroer
028	111	Norvegia
030	111	Svezia
032	112	Finlandia
036	111	Svizzera
038	111	Austria
040	111	Portogallo
042	112	Spagna
043	112	Andorra
044	112	Gibilterra
045	112	Città del Vaticano
046	112	Malta (incl. Gozo e Comino)
048	112	Jugoslavia
050	112	Grecia
052	112	Turchia
056	331	U.R.S.S.
058	331	Rep. Dem. di Germania e zona sovietica di Berlino
060	331	Polonia
062	331	Cecoslovacchia
064	331	Ungheria
066	331	Romania
068	331	Bulgaria
070	331	Albania

AFRICA

201	231	Africa Spagnola del Nord: Ceuta, Melilla, Provincia Sahara spagnolo
202	231	Isole Canarie
204	225	Marocco (incl. Ifni)
208	231	Algeria
212	225	Tunisia
216	231	Libia
220	231	Egitto
224	231	Sudan
228	221	. Mauritania
232	221	. Mali
236	221	. Alto Volta
240	221	. Niger
244	221	. Ciad
247	231	Isole del Capo Verde
248	221	. Senegal
252	231	Gambia
257	231	Guinea-Bissau (preced. Guinea portoghese)
260	231	Guinea
264	231	Sierra Leone
268	231	Liberia
272	221	. Costa d'Avorio
276	231	Ghana
280	221	. Togo
284	221	. Dahomey
288	231	Nigeria
302	221	. Camerun
306	221	. Rep. Centrafricana
310	231	Guinea equatoriale
311	231	San Tomé e Príncipe
314	221	. Gabon
318	221	. Repubblica popolare del Congo (Brazzaville)
322	221	. Zaire (preced. Congo Kinshasa)
324	221	. Rwanda
328	221	. Burundi
329	224	. Isola Sant'Elena (incl. Ascensione, Gough, Tristan da Cunha)
330	231	Angola (incl. Cabinda)
334	231	Etiopia
338	223	. Territorio francese degli Afars e degli Issas

Paesi Zone

342	221	. Somalia
346	225	. Kenia
350	225	. Uganda
352	225	. Tanzania (Tanganica, Zanzibar, Pemba)
355	224	. Seychelles (incl. isole Amiranti)
357	224	. Territori britannici dell'Oceano Indiano (isole Chagos, isola Desroches)
366	231	Mozambico
370	221	. Madagascar
372	222	. Riunione
373	224	. Maurizio
376	223	. Arcipelago delle Comore
378	231	Zambia (preced. Rhodesia del Nord)
382	231	Rhodesia (preced. Rhodesia del Sud)
386	231	Malawi (preced. Niassaland)
390	199	Repubblica Sudafricana (incl. Africa del Sud-Ovest)
391	231	Botswana
393	231	Ngwane (Swaziland)
395	231	Lesotho

AMERICA

400	115	Stati Uniti d'America (incl. Portorico)
404	115	Canada
406	222	. Groenlandia
408	223	. S. Pierre e Miquelon
412	241	Messico
413	224	. Isole Bermude
416	241	Guatemala
421	224	. Belize
424	241	Honduras
428	241	El Salvador
432	241	Nicaragua
436	241	Costarica
440	241	Panama
444	241	Zona del Canale di Panama
448	241	Cuba
452	241	Haiti
453	224	. Bahamas
454	224	. Isole Turks e Caicos
456	241	Rep. Dominicana
457	241	Isole Vergini degli Stati Uniti
458	222	. Guadalupa
462	222	. Martinica
463	224	. Isole Cayman
464	241	Gaimaica
469	241	Barbados
470	224	. Indie occidentali (Stati associati delle Indie occidentali, isole Vergini britanniche, Monserrat)
472	241	Trinidad e Tobago
474	223	Aruba
478	223	Curaçao
480	241	Colombia
484	241	Venezuela
488	241	Guiana (preced. britannica)
492	223	. Surinam
496	222	. Guiana francese
500	241	Ecuador
504	241	Perù
508	241	Brasile
512	241	Cile
516	241	Bolivia
520	241	Paraguay
524	241	Uruguay
528	241	Argentina
529	224	. Isole Falkland

ASIA

600	251	Cipro
604	251	Libano
608	251	Siria
612	251	Irak
616	251	Iran
620	299	Afganistan
624	251	Israele
628	251	Giordania
632	251	Arabia Saudita
636	251	Kuwait
640	251	Bahreïn
644	251	Qatar

Nomenclatura dei paesi 1975

Paesi	Zone		Paesi	Zone	
645	251	Dubai			
646	251	Abu Dhabi			
648	251	Sharjah, Ajman, Umm al Qaiwain, Ras al Khaimah, Fujairah	800	199	Australia
649	251	Oman (preced. Sultanato di Mascate ed Oman)	801	299	Nuova Guinea (australiana) e Papuaia
652	251	Yemen	802	299	Territori amministrati dall'Australia (Isole Cocos [Keeling], isola Christmas, isole Heard e McDonald, isola Norfolk)
652	251	Yemen (Yemen del Nord)			
656	251	Repubblica democratica popolare del Yemen (Yemen del Sud)	803	299	Nauru
662	299	Pakistan	804	199	Nuova Zelanda
664	299	India	808	299	Isole del Pacifico amministrato dagli Stati Uniti d'America
666	299	Bangladesh	809	223	. Nuova Caledonia e dipendenze
667	299	Maldiva	811	223	. Isole Wallis e Futuna
669	299	Sri Lanka (Ceylon)	812	224	. Oceania britannica
672	299	Nepal	813	299	Isole Niue e Tokelau
673	299	Sikkim	815	299	Fiji
675	299	Bhutan	816	223	. Nuove Ebridi
676	299	Unione Birmana	817	299	Tonga
680	299	Thailandia (Siam)	819	299	Samoa occidentali
684	299	Laos	821	299	Isole Cook (escl. isola Niue)
688	399	Vietnam del Nord	822	223	. Polinesia francese
692	299	Vietnam del Sud			
696	299	Cambogia (Repubblica Khmer)			
700	299	Indonesia			
701	299	Malaysia (Malesia, Sabah, Sarawak)			
703	224	. Brunei			
704	299	Timor portoghese			
706	299	Singapore			
708	299	Filippine			
716	399	Mongolia, Rep. popolare di			
720	399	Cina, Repubblica popolare (incl. Tibet, Manciuria)			
724	399	Corea del Nord			
728	299	Corea del Sud	950	900	Provviste e dotazioni di bordo
732	199	Giappone	954	900	Diversi n.n.a., regioni polari
736	299	Taiwan (Formosa)	958	900	Origini e destinazioni indeterminate
740	299	Hong Kong	962	900	Punti e depositi franchi
743	299	Macao	977	900	Segreto

AUSTRALIA E OCEANIA

DIVERSI

Zone economiche

Abbreviazione

(Il codice qui sotto identifica nella nomenclatura dei paesi i paesi che appartengono ad ogni zona)

	MONDE	Totale generale dei paesi d'origine o di destinazione
001	INTRA-CE	Stati membri delle CE (metropolitani)
002	EXTRA-CE	Totale generale meno i territori metropolitani delle CE
100	CLASSE 1	Paesi della classe 1 (paesi terzi occidentali industrializzati)
111	AELE	Paesi dell'Associazione Europea di Libero Scambio (EFTA)
112	AUT. EUR. OCCID.	Altri paesi dell'Europa occidentale
115	AMÉRIQUE NORD	Stati Uniti d'America e Canada
199	AUT. CLASSE 1	Repubblica Sudafricana, Giappone, Australia e Nuova Zelanda
200	CLASSE 2	Paesi della classe 2 (paesi in via di sviluppo)
220	AOM	Insieme composto da: EAMA, DOM, TOM e altri Territori d'Oltremare associati alle CE
221	EAMA	Stati africani e malgascio associati
222	DOM	Dipartimenti d'Oltremare delle CE
223	TOM	Territori d'Oltremare associati alle CE
224	NOUVEAUX TOM	Nuovi Territori d'Oltremare associati alle CE
225	AUTRES AOM	Altri Territori d'Oltremare associati alle CE
231	AUT. AFRIQUE	Altri paesi d'Africa
241	AMÉRIQUE C. SUD	Paesi dell'America centrale e del sud n.n.a.
251	ASIE OCCIDENT.	Paesi dell'Asia occidentale
299	AUT. CLASSE 2	Altri paesi della classe 2
300	CLASSE 3	Paesi della classe 3
331	EUROPE ORIENT.	Paesi europei del blocco sovietico, compresa l'URSS
399	AUT. CLASSE 3	Cina R.P., Vietnam del Nord, Mongolia R.P. e Corea del Nord
900	DIVERS NON CL.	Diversi n.n.a.

Note

Tabella	Note
1	1 - = Eccedente all'importazione
	2 Il commercio della Germania (RF) con la Repubblica democratica tedesca e il settore sovietico di Berlino, che figura in calce alla tabella, è escluso in tutti gli altri dati relativi al commercio della Germania (RF) e delle CE della presente pubblicazione
4	4 - = Eccedente all'importazione
	2 Sulla base delle importazioni
5	1 Vedere nota 2 della tabella 1
6	1 Dati definitive
7	1 Escluso il commercio dei Paesi Bassi con il Belgio ed il Lussemburgo
	2 I dati mensili non includono i dati confidenziali

Tabelle speciali

pubblicate nei numeri precedenti

	Anno	N.
Commercio dei paesi delle CE per categorie di prodotti, zona, origine e destinazione	Gennaio-dicembre 1972	1973 5
	Gennaio-settembre 1972	1973 1
	Gennaio-giugno 1972	1972 10
	Gennaio-marzo 1972	1972 7
Commercio dei paesi della CE per categorie economiche di prodotti e per zone	1971	10
	1970	7
Commercio dei paesi CE per rami di produzione	1972	6
	1971	10
Aliquota CE e del partner principale extra-CE nel commercio di ciascun paese	1973	11
	1971	7
Commercio estero dei prodotti agricoli della CE:		
A: Riepilogo dell'evoluzione 1969-1972	1973	12
Riepilogo dell'evoluzione 1967-1970	1972	4
B: Principali categorie di prodotti	1973	12
	1972	9
	1972	7
	1972	6
C: Prodotti soggetti ai regolamenti della politica agricola comune	1972	4
	1972	4
Esportazione dei principali prodotti di base	1971	6
	1970	2
Evoluzione delle esportazioni dei paesi terzi verso le CE e verso il resto del mondo	1972	9
	1971	12
	1970	8
Evoluzione del commercio CE con i suoi principali partner extra-CE	1970	4
Evoluzione del commercio intra- ed extra-CE degli Stati membri, risultati trimestrali cumulati	1972	4
	1971	3
	1970	5
Evoluzione del commercio CE con gli Associati	1972	6
	1970	6
Commercio CE per capitoli e sezioni della Nomenclatura Doganale di Bruxelles	1972	4
	1970	5

Nota esplicativa della tabella dei tassi di conversione delle monete nazionali in Eur, utilizzati nelle statistiche dell'EUROSTAT

La conversione in Eur dei dati espressi in moneta nazionale era sinora operata sulla base delle parità o dei corsi centrali dichiarati al FMI. Questo metodo continua ad essere valido per le monete non fluttuanti, per le quali il corso centrale è rappresentativo del corso di mercato. Il corso centrale di queste monete è infatti « difeso » da interventi delle autorità monetarie che mantengono il corso di mercato, nei confronti di una determinata valuta o di un gruppo di valute (1), entro una fascia di fluttuazione del 2,25 % in più o in meno rispetto al corso di riferimento. Il corso di riferimento tra due monete è ottenuto calcolando il rapporto dei loro corsi centrali.

Per le monete fluttuanti, cioè quelle il cui tasso di mercato non è più mantenuto dalle autorità monetarie entro i limiti del 2,25 % in più o in meno rispetto al corso di riferimento, si è dovuto ricorrere al metodo di calcolo esposto qui di seguito.

Il tasso di conversione in Eur per le monete fluttuanti e per quelle non fluttuanti è fornito dalla tabella e si presenta nel modo seguente :

- per ogni moneta non fluttuante è riportato il corso centrale dichiarato al FMI, espresso in Eur (1 Eur = 0,888671 g di oro fino);
- per ogni moneta fluttuante è riportato il corso di mercato espresso in Eur.

Per determinare questo corso :

- si calcola per ogni unità di moneta comunitaria non fluttuante (DM, Fb, Flux, Fl, DKr) (2) :
 - * il suo controvalore al corso centrale in Eur
 - * il suo controvalore al corso di mercato in unità di moneta fluttuante;
- dal rapporto di tali controvalori si deduce successivamente, a partire da ogni moneta non fluttuante, un corso di mercato tra Eur e moneta fluttuante;
- la media aritmetica semplice dei corsi di mercato ottenuti a partire da ogni moneta non fluttuante fornisce il corso di mercato medio tra Eur e moneta fluttuante.

Per eliminare le variazioni di piccola entità, nell'esprimere i corsi di mercato delle monete fluttuanti, si sono utilizzate solo tre cifre significative (nella nota 3 in calce è riportato un esempio numerico di questo metodo, concernente il corso di mercato del FF dell'ottobre 1974).

Ulteriori chiarimenti e relazioni, ad esempio il saggio di conversione dei DSP in Eur, si trovano nel fascicolo EUROSTAT «Statistiche generali».

(1) Dallo «Smithsonian Agreement» del dicembre 1971 fino al marzo 1973: la moneta di riferimento in rapporto alla quale il margine di $\pm 2,25\%$ endava rispettato, era il dollaro U.S.A. Lo scarto istantaneo tra due monete diverse dal dollaro poteva pertanto raggiungere il 4,5%.

Inoltre, alcune monete erano legate tra di loro da accordi più restrittivi: Accordo europeo dell'aprile 1972 sulla riduzione degli scarti fra le monete comunitarie, la corona svedese e la corona norvegese (scarto istantaneo massimo del 2,25% mantenuto tramite interventi reciproci tra la più apprezzata e la meno apprezzata delle monete partecipanti), accordo Benelux per il franco belga ed il fiorino olandese (scarto istantaneo massimo dell'1,5%). Una moneta veniva considerata fluttuante dal momento in cui non rispettava più i punti d'intervento ufficialmente dichiarati: ciò è avvenuto per le sterline inglese ed irlandese a partire dal 23 giugno 1973, per la lira italiana e per lo yen a partire dal 14 febbraio 1973.

Dal 19 marzo 1973:

- I Paesi membri della Comunità eccetto il Regno Unito, l'Irlanda e l'Italia decidono di non sostenere più il corso del dollaro, pur continuando a rispettare gli accordi europei più restrittivi. Il dollaro diventa quindi di fatto una moneta fluttuante.
- Sono considerate non fluttuanti solo le monete dei paesi che rispettano l'accordo internazionale più generale da allora in vigore, cioè l'accordo europeo sulla riduzione dei margini di fluttuazione. Tali paesi sono attualmente la Germania, i Paesi Bassi, il Belgio, il Lussemburgo, la Danimarca, la Svezia e la Norvegia; la Francia si è ritirata dall'accordo il 21 gennaio 1974 e da allora la sua moneta fluttua.

(2) Effettuando i calcoli tenendo conto anche delle due monete non comunitarie che partecipano all'accordo sulla riduzione dei margini di fluttuazione (Nkr, Skr), si otterrebbero tassi di mercato molto vicini a quelli basati sulle sole monete comunitarie: le differenze tra due serie di calcoli sono infatti dell'ordine del 3 per mille.

(3) 1 DM = 0,310580	Eur = 1,826190 Ffr	1 Eur = 5,87993 Ffr	} 5,95 Ffr	} Ø: 1 Eur = 5,95 Ffr
1 Fb = 0,020552	Eur = 0,122801 Ffr	1 Eur = 5,97514 Ffr		
1 Flux = 0,020552	Eur = 0,122801 Ffr	1 Eur = 5,97514 Ffr		
1 Fl = 0,298056	Eur = 1,782390 Ffr	1 Eur = 5,98012 Ffr		
1 Dkr = 0,131956	Eur = 0,786430 Ffr	1 Eur = 5,95979 Ffr		
1 Nkr = 0,145510	Eur = 0,860420 Ffr	1 Eur = 5,91232 Ffr		
1 Skr = 0,181787	Eur = 1,079059 Ffr	1 Eur = 5,93584 Ffr		

Da quanto sopra risulta il seguente corso: 1 000 Ffr = 168,067 Eur.

De „Maandstatistiek van de buitenlandse handel“ dient tot bevordering van een zo snel mogelijke voorlichting over de ontwikkeling op korte termijn van de buitenlandse handel van de landen van de Europese Gemeenschap alsmede over de positie van de Europese Gemeenschap ten opzichte van andere belangrijke handelspartners in de handel met derde landen. In deze publikatie wordt daarom in het bijzonder de nadruk gelegd op de vergelijking van opeenvolgende perioden voor verschillende soorten globale gegevens naar het land van oorsprong (voor de Benelux-landen het land van herkomst, voor het Verenigd Koninkrijk het land van verzending) en het land van bestemming (Verenigd Koninkrijk het land van ontvangst), naar produkten of zones en naar produktencategorieën. Voor een gedetailleerde beschouwing naar produkt en land wordt de lezer verwezen naar de jaarlijkse publikatie „Analytische tabellen van de buitenlandse handel“.

Met ingang van het bulletin van mei 1973 worden nog slechts de resultaten per maand en per kwartaal gepubliceerd, terwijl de jaarcijfers voortaan in speciale jaarboeken of supplementen op het maandelijkse bulletin worden gepubliceerd.

In het algemeen wordt de waarde van de speciale handel gegeven waarbij bij invoer wordt uitgegaan van de cif-waarde en bij uitvoer in het bijzonder de fob-waarde. De goudhandel van de landen van de Europese Gemeenschap wordt buiten beschouwing gelaten.

De landen zijn overeenkomstig de „landenlijst“ ingedeeld naar werelddelen en geografische ligging ongeveer in de volgorde west-oost, noord-zuid. De volledige tekst van deze nomenclatuur verschijnt eenmaal per jaar als bijlage bij deze publikatie in de zes talen van de Gemeenschap. Indien niet uitdrukkelijk anders vermeld wordt met „EG“ de Gemeenschap der Negen bedoeld. De samenstelling der zones is dezelfde als die welke voorkomt in de „landenlijst“ van 1974.

De produkten zijn overeenkomstig de „Internationale Goederennomenclatuur voor de buitenlandse handel (CST)“ geïnclassificeerd, die in vier talen van de Gemeenschap is gepubliceerd.

Bij de statistieken van de Bondsrepubliek Duitsland is het gebied van West-Berlijn begrepen. De handel met de DDR en Berlijn-Oost is niet in de handelsstatistieken van de Bondsrepubliek Duitsland begrepen.

Sedert 1 januari 1971 worden de gegevens over de invoer van Nederland uit de BLEU aan de hand van de gegevens over de uitvoer van de BLEU naar Nederland en omgekeerd opgesteld, en wel tegen de wisselkoers van Fb 1 000 = Fl 72,40, en vanaf 17.9.73 tegen de koers Fb 1 000 = Fl 68,95.

Tekens en afkortingen

0	Nul
0'	Minder dan de helft van de gebruikte eenheid
0,0	Minder dan de helft van de laatste gebruikte decimaal
:	Geen gegevens beschikbaar
Ø	Maandgemiddelde
*	Schatting van Eurostat
r	Herzien cijfer
Mio	Miljoen
Mrd	Miljard
kWh	Kilowattuur
Eur	Rekenenheid van de Europese Gemeenschappen = 0,888671 gr fijn goud
\$	US dollar
EC-CE	Europese Gemeenschap
EUR-6	Totaal van de zes eerste Lid-Staten van de EG
EUR-9	Totaal van de Lid-Staten van de EG
Belg.-Lux.	BLEU — Belgisch-Luxemburgse Economische Unie
EUROSTAT	Bureau voor de Statistiek der Europese Gemeenschappen
CST	Classificatie voor Statistiek en Tarief van de internationale handel
G	Algemene handel
N	Uitvoer van de nationale goederen
NS	Onbeduidend

Blz.	Tabel
I	Voorafgaande opmerkingen, tekens en afkortingen
IV	Landenlijst
VI	Voetnoten en vroeger verschenen bijzondere overzichten

GRAFIEKEN

1	Handelsbalans van de EG
2	Handelsbalansen

HANDEL VAN DE EUROPESE GEMEENSCHAPPEN (EG)

1	Algemeen overzicht van de handel volgens landen : Trimestrieel : Invoer, uitvoer, handelsbalans Maandelijks : Invoer Uitvoer Handelsbalans
2	Algemeen overzicht van de handel volgens goederen : EG Lid-Staten
3	Indexcijfers :
4	Hoeveelheidsindexcijfers
5	Indexcijfers van de gemiddelde waarde, van de ruilvoet en van de volumeverhouding
4	Ontwikkeling van de handel intra- en extra-EG
6	Intra-EG (EUR-9)
7	Extra-EG (EUR-9)
8	Handelsbalans (EUR-9)
9	Intra- en extra-EG (EUR-6)
10	Intra-EG, handel volgens de Lid-Staten

Blz.	Tabel
	5 Ontwikkeling van de handel met de belangrijkste gebieden :
14	Klasse 1
15	EVA
16	Verenigde Staten van Amerika
17	Landen van de Klasse 2
18	GASM
19	Niet-geassocieerde Afrikaanse gebieden van de Klasse 2
20	Midden- en Zuid-Amerika
21	West-Azië
22	Andere landen van de Klasse 2 (Verre Oosten)
23	Oost-Europa
	6 Handel volgens oorsprong en bestemming :
	Cumulatief
	Maandelijks
	7 Ontwikkeling van de handel volgens goederenklassen :
24	0,1 : Voedingswaren, dranken en tabak
26	3 : Brandstoffen
28	2,4 : Grondstoffen
30	7 : Machines en voertuigen
32	5,6,8 : Andere industriële goederen
34	5 : Chemische produkten
36	6 : Fabrikaten, gerangschikt naar de grondstof
38	8 : Diverse fabrikaten, n.e.g.
	8 Handel volgens goederen, maandelijks
	 HANDEL VAN DE DERDE LANDEN
40	9 Ontwikkeling van de totale handel en van de handel met de EG (EUR-9) (voornaamste derde landen)
	 BIJZONDERE OVERZICHTEN
	Op blz. VI is een lijst opgenomen van in vorige nummers verschenen bijzondere overzichten
44	 OMREKENINGSKOERSEN

Landenlijst 1975

Landen Zones

EUROPA

Europese Gemeenschappen

001	001	Frankrijk
002	001	België-Luxemburg
003	001	Nederland
004	001	BR Duitsland (m.i.v. West-Berlijn)
005	001	Italië (m.i.v. San Marino)
006	001	Verenigd Koninkrijk
007	001	Ierland
008	001	Denemarken

Overig deel van Europa

024	111	IJsland
025	112	Färöer
028	111	Noorwegen
030	111	Zweden
032	112	Finland
036	111	Zwitserland
038	111	Oostenrijk
040	111	Portugal
042	112	Spanje
043	112	Andorra
044	112	Gibraltar
045	112	Vaticaanstad
046	112	Malta (m.i.v. Gozo en Comino)
048	112	Joegoslavië
050	112	Griekenland
052	112	Turkije
056	331	USSR
058	331	Dem. Rep. Duitsland en de Sovjetsector van Berlijn
060	331	Polen
062	331	Tsjechoslowakije
064	331	Hongarije
066	331	Roemenië
068	331	Bulgarije
070	331	Albanië

AFRIKA

201	231	Spaans Noord-Afrika: Ceuta, Melilla, Spaanse Sahara Provincie
202	231	Kanarische eilanden
204	225	. Marokko (m.i.v. Ifni)
208	231	Algerië
212	225	. Tunesië
216	231	Libië
220	231	Egypte
224	231	Soedan
228	221	. Mauretanië
232	221	. Mali
236	221	. Boven-Volta
240	221	. Niger
244	221	. Tsjaad
247	231	Kaapverdise eilanden
248	221	. Senegal
252	231	Gambia
257	231	Guinea-Bissau (voormalig Portugees Guinea)
260	231	Guinea
264	231	Sierra Leone
268	231	Liberia
272	221	. Ivoorkust
276	231	Ghana
280	221	. Togo
284	221	. Dahomey
288	231	Nigeria
302	221	. Kameroen
306	221	. Centraalafrikaanse Republiek
310	231	Equatoriaal-Guinea
311	231	São Tomé en Principe-eiland
314	221	. Gaboen
318	221	. Volksrepubliek Kongo (Brazzaville)
322	221	. Zaïre (voormalig Kongo Kinshasa)
324	221	. Rwanda
328	221	. Burundi
329	224	. St. Helena (m.i.v. Ascension, Gough, Tristan da Cunha)
330	231	Angola (m.i.v. Cabinda)
334	231	Ethiopië
338	223	. Frans gebied der Afars en der Issas

Landen Zones

342	221	. Somalia
346	225	. Kenia
350	225	. Oeganda
352	225	. Tanzanië (Tanganjika, Zanzibar, Pemba)
355	224	. Seychellen (m.i.v. Amiranten)
357	224	. Britse gebieden van de Indische Oceaan (Chagos-eilanden, Desroches-eiland)
366	231	Mozambique
370	221	. Madagascar
372	222	. Réunion
373	224	. Mauritius
376	223	. Comoren
378	231	Zambia (voormalig Noord-Rhodesia)
382	231	Rhodesia (voormalig Zuid-Rhodesia)
386	231	Malawi (voormalig Nyassaland)
390	199	Republiek Zuid-Afrika (m.i.v. Zuidwest-Afrika)
391	231	Botswana
393	231	Ngwane (Swaziland)
395	231	Lesotho

AMERIKA

400	115	Verenigde Staten van Amerika (m.i.v. Porto Rico)
404	115	Canada
406	222	. Groenland
408	223	. Saint-Pierre en Miquelon
412	241	Mexico
413	224	. Bermuda-eilanden
416	241	Guatemala
421	224	. Belize
424	241	Honduras
428	241	El Salvador
432	241	Nicaragua
436	241	Costa-Rica
440	241	Panama
444	241	Panamakanaalzone
448	241	Cuba
452	241	Haiti
453	224	. Bahamas
454	224	. Turks-eilanden, Caicos-eilanden
456	241	Dominicaanse Republiek
457	241	Virginische eilanden behorende tot de Verenigde Staten
458	222	. Guadeloupe
462	222	. Martinique
463	224	. Cayman-eilanden
464	241	Jamaica
469	241	Barbados
470	224	. West-Indië (Westindische Geassocieerde Staten, Britse Virginische eilanden, Montserrat)
472	241	Trinidad en Tobago
474	223	. Aruba
478	223	. Curaçao
480	241	Columbia
484	241	Venezuela
488	241	Guyana (voormalig Brits)
492	223	. Suriname
496	222	. Frans-Guyana
500	241	Ecuador
504	241	Peru
508	241	Brazilië
512	241	Chili
516	241	Bolivia
520	241	Paraguay
524	241	Uruguay
528	241	Argentinië
529	224	. Falkland-eilanden

AZIË

600	251	Cyprus
604	251	Libanon
608	251	Syrië
612	251	Irak
616	251	Iran
620	299	Afghanistan
624	251	Israël
628	251	Jordanië
632	251	Saoedi-Arabië
636	251	Koeweit
640	251	Bahrein
644	251	Katar

Landen	Zones		Landen	Zones	
645	251	Dubai			
646	251	Abu Dhabi			
648	251	Sharjah, Ajman, Umm al Qaiwain, Ras al Khaimah, Fujairah	800	199	Australië
649	251	Oman (voormalig Sultanaat van Maskat en Oman)	801	299	Nieuw-Guinea (Australisch-) en Papoea
652	251	Jemen	802	299	Gebieden beheerd door Australië (Kokos- [Keeling-] eilanden, Christmas-eiland, Heard- en McDonald-eilanden, Norfolk-eiland)
652	251	Jemen (Noord-Jemen)			
656	251	Democratische Volksrepubliek Jemen (Zuid-Jemen)	803	299	Nauroe
662	299	Pakistan	804	199	Nieuw-Zeeland
664	299	India	808	299	Eilanden in de Pacific beheerd door de VS van Amerika
666	299	Bangladesh			
667	299	Malediven	809	223	. Nieuw-Caledonië en onderhorigheden
669	299	Sri Lanka (Ceylon)	811	223	. Wallis- en Futuna-eilanden
672	299	Nepal	812	224	. Brits Oceanië
673	299	Sikkim	813	299	Niue- en Tokelaoe-eilanden
675	299	Bhoetan	815	299	Fidzji
676	299	Birma	816	223	. Nieuwe Hebriden
680	299	Thailand (Siam)	817	299	Tonga
684	299	Laos	819	299	West-Samoa
688	399	Noord-Vietnam	821	299	Cook-eilanden (m.u.v. Niue-eiland)
692	299	Zuid-Vietnam	822	223	. Frans-Polynesië
696	299	Cambodja (Republiek Khmer)			
700	299	Indonesië			
701	299	Malaysia (Maleise Federatie, Sabah, Sarawak)			
703	224	. Brunei			
704	299	Portugees Timor			
706	299	Singapore			
708	299	Filippijnen			
716	399	Mongolië, Volksrepubliek			
720	399	Volksrepubliek China (m.i.v. Tibet, Mantsjoerije)			
724	399	Noord-Korea	950	900	Boordprovisie en -benodigdheden alsmede bunker-materiaal
728	299	Zuid-Korea			
732	199	Japan	954	900	Verscheidene n.e.g., poolgebieden
736	299	Taiwan (Formosa)	958	900	Onbepaalde oorsprong en bestemming
740	299	Hong-Kong	962	900	Vrijhavens
743	299	Macao	977	900	Geheim

OVERIGE

Economische zones

Afkortingen

(De codenummers laten toe in de „Landenlijst” de landen te identificeren, die tot de verschillende zones behoren)

	MONDE	Algemeen totaal van de landen van oorsprong of bestemming
001	INTRA-CE	Lid-Staten van de EG (Moederlanden)
002	EXTRA-CE	Algemeen totaal min de Moederlanden van de EG
100	CLASSE 1	Landen van Klasse 1 (geïndustrialiseerde westerse derde landen)
111	AELE	Landen van de Europese Vrijhandelsassociatie
112	AUT. EUR. OCCID.	Andere West-Europese landen
115	AMÉRIQUE NORD	Verenigde Staten van Amerika en Canada
199	AUT. CLASSE 1	Republiek Zuid-Afrika, Japan, Australië en Nieuw-Zeeland
200	CLASSE 2	Landen van Klasse 2 (ontwikkelingslanden)
220	AOM	Totaal van EAMA, DOM, TOM en andere gebieden overzee geassocieerd met de EG
221	EAMA	Geassocieerde Afrikaanse staten en Madagascar
222	DOM	Departementen overzee van de Lid-Staten van de EG
223	TOM	Gebieden overzee geassocieerd met de EG
224	NOUVEAUX TOM	Nieuwe gebieden overzee geassocieerd met de EG
225	AUTRES AOM	Andere gebieden overzee geassocieerd met de EG
231	AUT. AFRIQUE	Andere Afrikaanse landen
241	AMÉRIQUE C. SUD	Landen van Midden- en Zuid-Amerika, n.a.g.
251	ASIE OCCIDENT.	Landen van West-Azië
299	AUT. CLASSE 2	Andere landen van Klasse 2
300	CLASSE 3	Landen van Klasse 3
331	EUROPE ORIENT.	Europese landen van het Sovjetblok, hieronder begrepen de USSR
399	AUT. CLASSE 3	Volksrepubliek China, Noord-Vietnam, Volksrepubliek Mongolië en Noord-Korea
900	DIVERS NON CL.	Overige, n.a.g.

Tabel	Noot	
1	1	- = Invoeroverschot
	2	De handel van Duitsland (BR) met de Duitse Democratische Republiek en met Oost-Berlijn, waarvan de cijfers onderaan de tabel zijn vermeld, is in alle andere gegevens van deze publikatie betreffende de handel van Duitsland (BR) en de EG niet begrepen
4	1	- = Invoeroverschot
	2	Op basis van de invoer
5	1	Zie noot 2 van de tabel 1
6	1	Definitieve cijfers
7	1	Met uitzondering van de handel van Nederland met België-Luxemburg
	2	In de maandgegevens zijn de vertrouwelijke gegevens niet begrepen

Bijzondere overzichten

verschenen in de vorige nummers

	Jaar	Nr.
Handel van de landen van de EG naar groepen van produkten, gebieden en naar oorsprong en bestemming	Januari-december 1972	1973 5
	Januari-september 1972	1973 1
	Januari-juni 1972	1972 10
	Januari-maart 1972	1972 7
Handel van de landen van de EG naar economische categorieën van de produkten en naar gebieden	1971	10
	1970	7
Handel van de landen van de EG naar produktietakken	1972	6
	1971	10
Aandeel van de EG en van de belangrijkste handelspartners buiten de EG in de handel van ieder land	1973	11
	1971	7
Buitenlandse handel van de EG in landbouwprodukten:		
A: Algemeen overzicht van de ontwikkeling 1969-1972	1973	12
Algemeen overzicht van de ontwikkeling 1967-1970	1972	4
B: Voornaamste categorieën van produkten	1973	12
	1972	9
	1972	7
C: Produkten die onderworpen zijn aan de verordeningen van het gemeenschappelijk landbouwbeleid	1972	6
	1972	4
Uitvoer van belangrijke grondstoffen	1971	6
	1970	2
Ontwikkeling van de uitvoer van derde landen naar de EG en naar de overige landen van de wereld	1972	9
	1971	12
	1970	8
Ontwikkeling van de handel van de EG met de voornaamste handelspartners buiten de EG	1970	4
Ontwikkeling van de handel van de Lid-Staten intra- en extra-EG naar gecumuleerde kwartaalresultaten	1972	4
	1971	3
	1970	5
Ontwikkeling van de handel van de EG met de geassocieerde gebieden	1972	6
	1970	6
Handel van de EG naar hoofdstukken en afdelingen van het Gemeenschappelijk Douanetarief van Brussel	1972	4
	1970	5

Toelichting op de tabel betreffende de voor de statistieken van het EUROSTAT gebruikte koersen voor de omrekening van de nationale valuta's in Eur

De omrekening in Eur van de in nationale valuta's uitgedrukte cijfers geschiedde tot dusver op basis van de bij het IMF aangemelde pariteiten of spilkoersen. Deze methode blijft zinvol voor de niet-zwevende valuta's, waarvoor de spilkoersen representatief is voor de marktcoersen. De spilkoersen van deze valuta's wordt immers „verdedigd” door de interventies van de monetaire autoriteiten, welke de marktcoersen ten opzichte van een bepaalde andere valuta — of ten opzichte van een bepaalde groep andere valuta's(1) — houden binnen een fluctuatiedbreedte van $\pm 2,25\%$ aan weerszijden van de referentiekcoersen. Als referentiekcoersen tussen twee valuta's neemt men de verhouding tussen hun spilkoersen.

Voor de zwevende valuta's, d.w.z. de valuta's waarvan de marktcoersen niet door de monetaire autoriteiten wordt gehouden binnen een marge van $\pm 2,25\%$ aan weerszijden van de referentiekcoersen, moest men een andere berekening toepassen, welke in het onderstaande wordt uiteengezet.

De koersen voor de omrekening in Eur van de zwevende en niet-zwevende valuta's worden vermeld in de tabel, welke de volgende opzet heeft:

- Voor elke niet-zwevende valuta is de bij het IMF aangemelde spilkoersen vermeld, uitgedrukt in Eur (1 Eur = 0,888671 g fijn goud).
- Voor elke zwevende valuta worden de marktcoersen, uitgedrukt in Eur, van de zwevende valuta's vermeld.

Om deze koersen te bepalen:

- berekent men voor elke niet-zwevende communautaire munteenheid (DM, Bfr, Luxfr, Dkr)(2):
 - * haar tegenwaarde in Eur volgens de spilkoersen,
 - * haar tegenwaarde in de zwevende munteenheid volgens de marktcoersen;
- uit de verhouding tussen deze tegenwaarden leidt men vervolgens via elke niet-zwevende valuta marktcoersen tussen Eur en de zwevende valuta af:
- het ongewogen rekenkundig gemiddelde van de reeks via de niet-zwevende valuta's verkregen marktcoersen levert de gemiddelde marktcoersen tussen Eur en zwevende valuta op.

Ten einde geringe variaties uit te schakelen, werden voor het uitdrukken van de marktcoersen van de zwevende valuta's slechts drie significante cijfers aangehouden. (In voetnoot 3 hieronder wordt een cijfervoorbeeld gegeven van deze methode voor de berekening van de marktcoersen van de Ffr in oktober 1974.)

Verdere toelichtingen en verhoudingen, b.v. de omrekeningskoersen voor BTR in Eur, staan vermeld in de EUROSTAT-publikatie „Algemene Statistiek”.

(1) Sedert het Smithsonian agreement van december 1971 tot maart 1973 was de referentievaluta ten opzichte waarvan de marge van $\pm 2,25\%$ in acht werd genomen de US-dollar. Dientengevolge kon de marge op een bepaald tijdstip tussen twee andere valuta's 4,5% bereiken.

Voorts bestonden meer restrictieve overeenkomsten die een band legden tussen bepaalde valuta's: Europese overeenkomst van april 1972 inzake de vernauwing van de marges voor de communautaire valuta's, de Zweedse kroon en de Noorse kroon (maximaal verschil op een bepaald tijdstip 2,25%, dat in acht genomen werd door middel van wederzijdse interventies in de meest geapprecieerde en de minst geapprecieerde van de deelnemende valuta's); Benelux-overeenkomst voor de Belgische frank en de Nederlandse gulden (maximaal verschil op een bepaald tijdstip 1,5%). Een valuta werd geacht te zweven vanaf het ogenblik dat de officieel aangemelde interventiepunten niet meer in acht werden genomen. Dit is het geval voor het Engelse en Ierse pond vanaf 23 juni 1972, voor de Italiaanse lira en voor de yen vanaf 14 februari 1973.

Met ingang van 19 maart 1973:

- De Lid-Staten van de Gemeenschappen (met uitzondering van het Verenigd Koninkrijk, Ierland en Italië) hebben besloten de restrictievere Europese overeenkomsten te blijven naleven en de koers van de dollar niet meer te steunen. Dientengevolge is de dollar een zwevende valuta geworden.
- Als niet-zwevend worden uitsluitend beschouwd de valuta's van de landen die de sedertdien van kracht gebleven meest algemene internationale overeenkomst in acht nemen, te weten bovengenoemde Europese overeenkomst inzake de vernauwing van de marges. Deze landen zijn momenteel Duitsland, Nederland, België, Luxemburg, Denemarken, Zweden en Noorwegen; Frankrijk heeft zich uit het akkoord van 21 januari 1974 teruggetrokken en vanaf die datum is de munt van dit land zwevend.

(2) Indien bij de berekeningen ook de twee niet-communautaire valuta's die aan de overeenkomst inzake de margevernauwing deelnemen (Nkr, Zwkr) in aanmerking zouden zijn genomen, zouden de verkregen marktcoersen zeer weinig afwijken van die welke gebaseerd zijn op de communautaire valuta's; eventuele verschillen tussen de twee reeksen berekeningen hebben namelijk een orde van grootte van 3 per mille.

(3) 1 DM = 0,310580	Eur = 1,826190 Ffr	1 Eur = 5,87993 Ffr	} 5,95 Ffr	} Ø: 1 Eur = 5,95 Ffr
1 Bfr = 0,020552	Eur = 0,122801 Ffr	1 Eur = 5,97514 Ffr		
1 Luxfr = 0,020552	Eur = 0,122801 Ffr	1 Eur = 5,97514 Ffr		
1 Fl = 0,298056	Eur = 1,782390 Ffr	1 Eur = 5,98012 Ffr		
1 Dkr = 0,131956	Eur = 0,786430 Ffr	1 Eur = 5,95979 Ffr		
1 Nkr = 0,145510	Eur = 0,860420 Ffr	1 Eur = 5,91232 Ffr	}	
1 Zwkr = 0,181787	Eur = 1,079059 Ffr	1 Eur = 5,93584 Ffr		

Hieruit volgt de koers: 1000 Ffr = 168,067 Eur.

BALANCE COMMERCIALE DE LA CE
TRADE BALANCE OF THE EC

1973

1974

Mio Eur

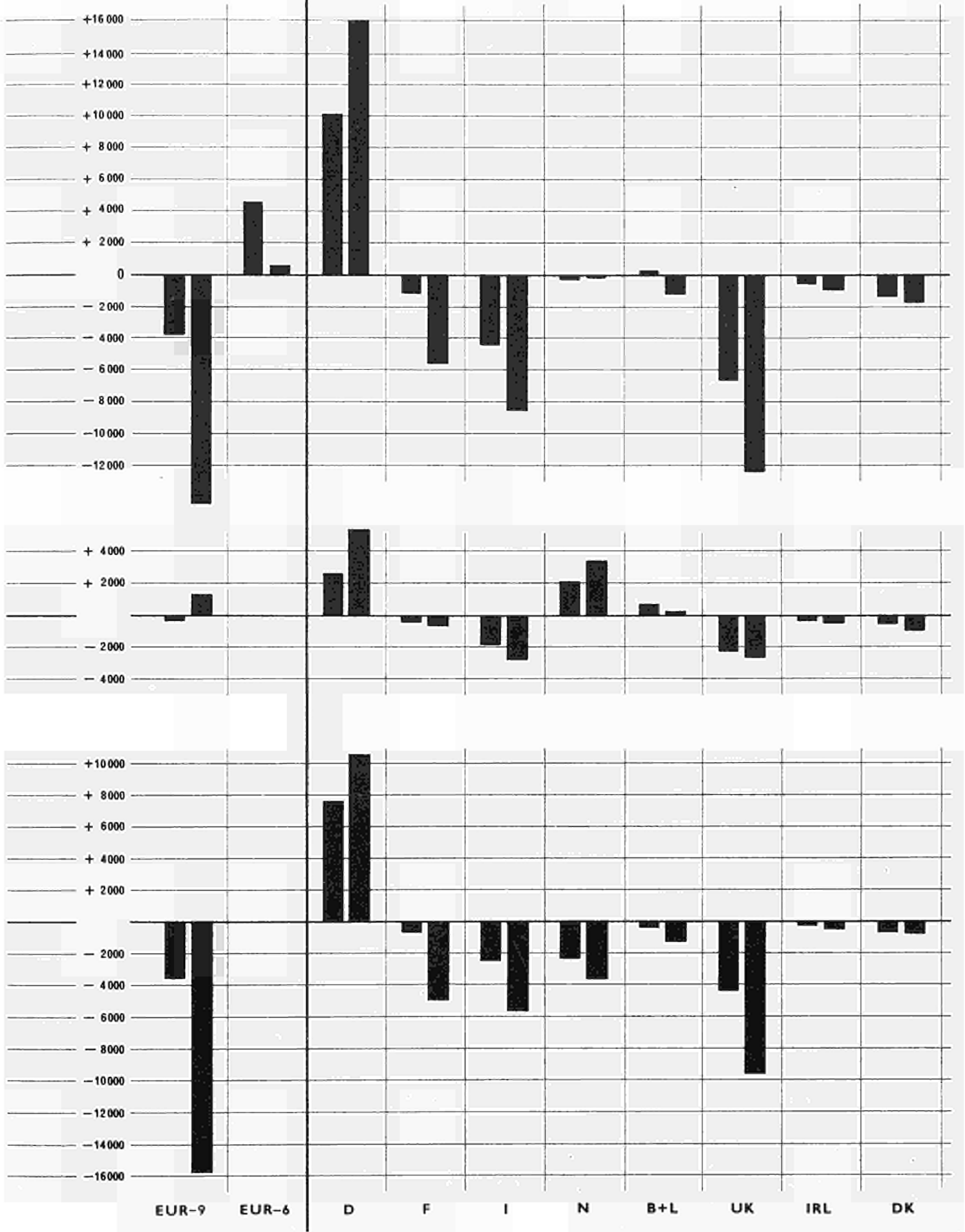

Trade balance

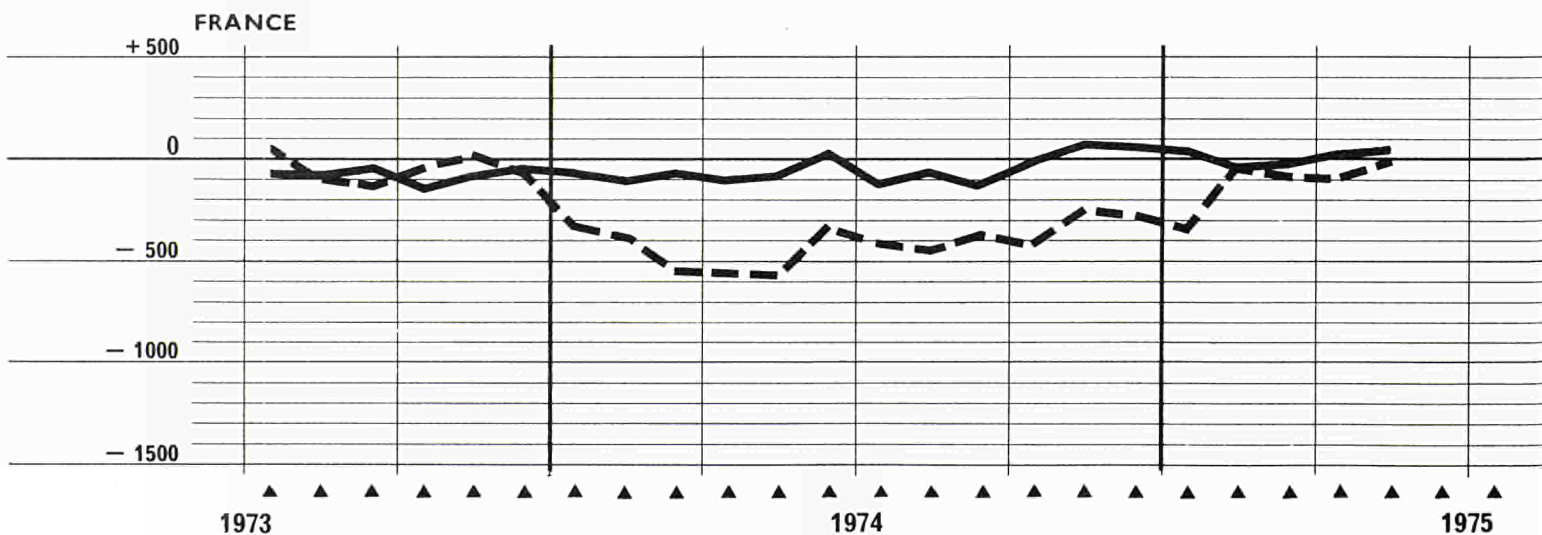
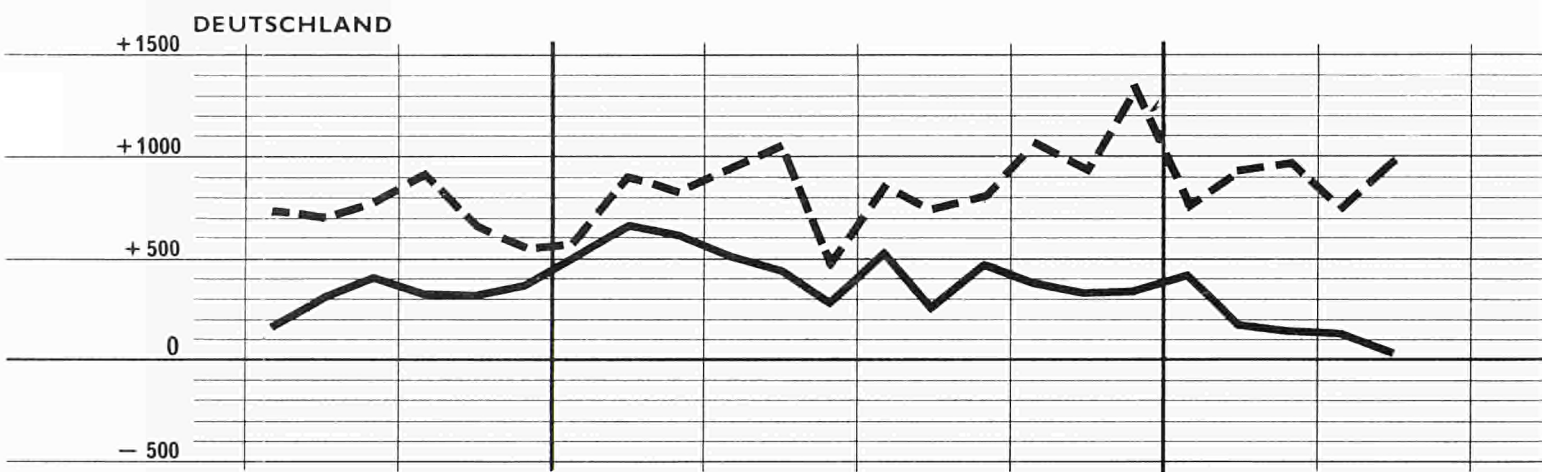
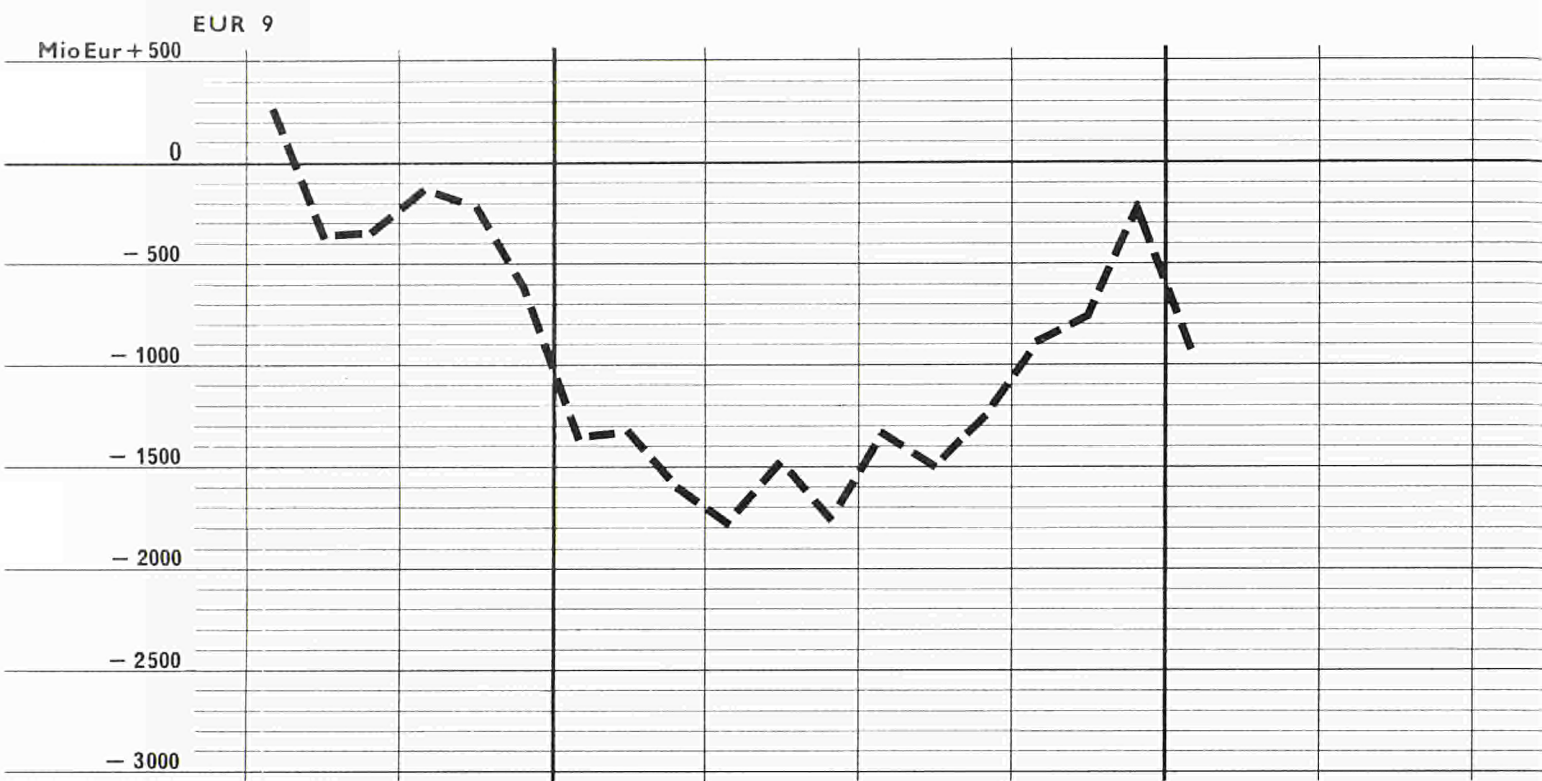

Balance commerciale

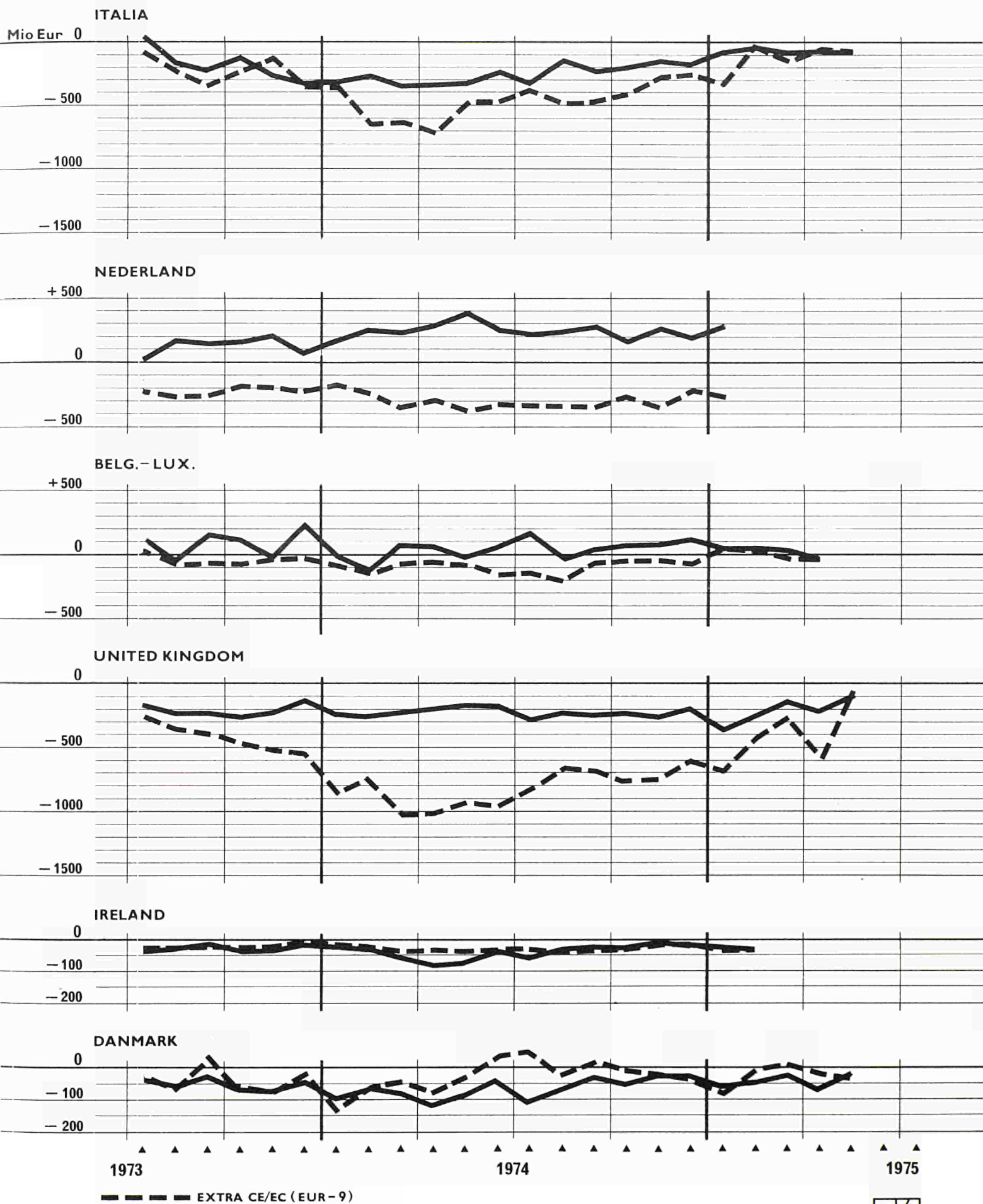

EXTRA CE/EC (EUR-9)

1963 = 100

Période Period	EUR-9			Deutsch- land	France	Italia	Nederland	Belg.-Lux.	United Kingdom	Ireland	Danmark	
	Total	Intra	Extra									
import												
1973	III	218	276	179	277	261	187	246	266	129	167	204
	IV	240	311	192	303	295	203	269	299	139	182	236
1974	I	229	311	172	278	283	185	253	294	141	186	226
	II	228	309	174	292	265	168	256	306	140	203	216
	III	216	277	176	285	246	169	249	272	132	176	185
	IV	218	280	180	294	257	154	251	274	130	155	194
1973	J	234	288	189	281	301	215	242	280	144	182	218
	J	223	283	184	290	290	180	244	244	133	190	193
	A	209	256	173	268	230	169	234	266	134	162	211
	S	222	290	181	274	263	213	259	286	120	149	208
	O	255	332	201	336	311	190	292	335	144	199	248
	N	242	313	193	309	302	179	276	295	147	193	238
	D	223	290	181	265	272	240	238	266	125	152	224
1974	J	229	307	173	290	271	178	259	294	141	176	225
	F	216	297	161	247	279	182	233	289	135	178	214
	M	241	330	183	297	298	196	269	300	148	205	230
	A	235	315	181	293	289	188	251	305	142	210	232
	M	233	326	173	311	253	160	266	322	144	215	218
	J	217	287	167	273	254	156	252	293	135	183	198
	J	236	309	186	305	277	206	260	277	145	194	189
	A	197	238	168	277	199	135	228	259	124	170	184
	S	216	284	173	274	262	166	259	279	129	164	182
	O	236	307	190	313	280	165	274	303	144	180	208
	N	209	270	174	292	237	138	241	255	130	144	190
	D	208	262	178	276	253	160	237	266	118	141	183
export												
1973	III	239	276	209	298	250	263	288	278	126	176	195
	IV	268	311	232	296	287	289	327	318	139	211	213
1974	I	270	311	235	345	298	275	332	296	135	203	207
	II	270	309	237	343	283	252	348	319	142	199	205
	III	253	277	233	327	255	258	321	276	134	203	198
	IV	260	280	244	335	279	246	324	295	133	217	216
1973	J	246	288	212	273	286	279	312	283	144	194	193
	J	248	283	219	296	288	294	273	285	133	177	181
	A	224	256	198	291	210	229	282	248	129	170	171
	S	246	290	209	306	252	266	309	302	117	181	234
	O	282	332	241	361	293	276	363	336	140	221	220
	N	269	313	234	334	291	265	348	297	149	214	202
	D	253	290	222	297	279	325	271	320	127	199	218
1974	J	268	307	237	342	301	287	337	300	128	201	178
	F	255	297	224	329	286	254	314	265	134	201	213
	M	284	330	246	363	307	284	347	324	143	206	230
	A	273	315	239	352	289	265	343	325	139	190	201
	M	284	326	250	376	284	252	365	330	151	207	216
	J	251	287	222	301	276	240	337	302	134	201	203
	J	280	309	256	353	296	324	335	309	148	222	177
	A	226	238	217	309	203	210	293	235	126	185	197
	S	252	284	226	320	267	240	335	285	128	202	220
	O	278	307	253	357	293	253	346	324	146	227	232
	N	248	270	230	322	266	219	315	277	126	224	216
	D	255	262	249	324	279	266	312	283	129	199	201

**INDICES de la valeur moyenne,
des termes de l'échange
et du rapport des volumes**

(commerce total)

TAB. 3

**INDEX of: unit value
terms of trade
ratio of volumes**

(total trade)

1963 = 100

Période Period	EUR-9	Deutsch- land	France	Italia	Neder- land	Belg.- Lux.	United King- dom	Ireland	Dan- mark	EUR-9	Deutsch- land	France	Italia	Neder- land	Belg.- Lux.	United King- dom	Ireland	Dan- mark	
VALEUR MOYENNE										UNIT VALUE									
import										export									
1973 III	131	115	121	156	131	121	163	142	128	130	124	130	136	124	126	147	166	133	
IV	140	123	129	170	134	128	181	151	139	136	127	138	144	129	133	155	167	140	
1974 I	168	141	160	223	162	146	209	178	164	146	135	146	161	147	145	167	173	151	
II	184	147	190	255	177	158	232	192	167	158	142	163	180	156	155	183	186	157	
III	190	153	191	269	182	163	236	204	180	167	149	169	201	163	162	194	191	158	
IV	191	153	192	277	184	162	242	216	181	172	155	175	213	165	164	204	196	164	
1973 J	127	116	115	144	127	120	152	137	122	127	121	130	130	122	122	143	158	131	
J	127	114	115	152	130	122	157	137	128	129	125	126	135	122	125	145	166	133	
A	132	115	122	157	131	124	163	143	128	130	123	130	136	124	126	148	168	133	
S	133	116	127	158	132	119	170	147	128	131	124	134	137	125	128	148	164	133	
O	135	118	125	163	130	123	175	149	139	133	126	135	140	125	132	153	164	140	
N	139	123	125	167	133	127	181	150	139	135	127	137	143	128	132	155	167	140	
D	148	129	133	178	139	135	188	154	139	139	129	140	148	136	135	159	171	140	
1974 J	158	137	146	197	151	142	197	166	164	142	131	142	156	140	140	162	170	151	
F	170	142	163	230	164	146	209	179	164	146	135	146	160	149	145	167	174	151	
M	176	144	172	239	172	150	221	183	164	151	138	151	167	153	148	173	176	151	
A	180	144	180	252	176	153	227	187	167	155	140	161	176	155	153	179	183	156	
M	185	148	204	252	176	159	232	191	167	157	142	162	178	155	156	182	187	156	
J	186	150	186	262	180	161	236	192	167	161	143	167	185	157	157	188	187	156	
J	190	151	191	256	182	166	237	202	180	164	148	166	192	162	159	191	190	158	
A	192	156	201	284	182	162	236	204	180	168	150	173	203	163	164	195	191	158	
S	189	154	185	273	182	162	235	208	180	168	150	168	211	165	165	197	192	158	
O	189	153	184	273	183	161	239	212	181	170	152	169	211	166	164	200	192	164	
N	190	153	192	275	186	164	241	218	181	172	155	174	213	165	165	204	194	164	
D	194	153	199	283	183	161	246	218	181	176	158	183	213	165	163	207	204	164	
TERMES DE L'ÉCHANGE										RAPPORT DES VOLUMES									
TERMS OF TRADE										RATIO OF VOLUMES									
										export : import									
1973 III	99	108	108	87	94	104	90	117	104	110	107	96	141	117	105	98	105	96	
IV	97	103	107	85	96	104	86	111	101	112	109	97	143	122	109	100	116	90	
1974 I	87	95	91	72	91	99	80	97	92	118	124	105	149	131	101	96	109	92	
II	86	96	86	70	88	99	79	97	93	118	117	107	150	136	104	101	98	96	
III	88	98	88	75	90	99	82	94	88	117	115	104	153	129	102	101	115	107	
IV	90	102	91	77	90	101	84	91	90	120	114	109	159	129	107	103	140	112	
1973 J	101	105	113	90	96	102	94	115	108	105	97	95	130	129	101	100	107	89	
J	101	110	110	89	94	103	93	121	104	111	102	99	163	112	117	101	93	94	
A	98	107	108	87	94	101	91	116	104	107	109	92	136	120	93	97	105	81	
S	98	107	106	87	94	108	87	112	104	111	112	96	125	120	105	97	121	113	
O	100	107	109	86	96	108	87	110	101	110	107	94	145	124	106	97	111	89	
N	97	103	108	86	96	104	86	111	101	111	108	96	148	126	101	102	111	85	
D	94	100	102	83	98	100	85	111	101	114	112	102	136	114	120	101	130	98	
1974 J	90	95	97	79	93	98	82	102	91	117	118	111	161	130	102	91	115	78	
F	86	95	90	70	91	100	80	97	91	118	133	102	140	135	92	100	113	98	
M	86	96	88	70	89	99	79	95	91	118	122	103	145	129	108	97	100	99	
A	86	98	89	70	88	100	79	97	93	116	120	100	141	137	107	98	90	87	
M	85	96	79	71	88	98	78	97	93	122	121	112	157	138	103	105	96	99	
J	86	95	90	71	88	98	80	97	93	116	110	109	154	134	103	100	110	103	
J	87	98	87	75	89	96	81	94	88	119	116	107	157	129	112	102	114	94	
A	87	97	86	71	89	102	83	88	88	115	112	102	156	129	91	102	109	107	
S	89	98	91	77	91	101	84	92	88	117	117	102	145	129	102	99	124	121	
O	90	100	92	77	91	102	84	91	90	118	114	105	153	126	107	102	126	112	
N	90	102	91	77	89	100	85	89	90	119	110	112	159	131	109	97	155	114	
D	91	103	92	76	90	99	84	94	90	123	118	110	166	132	106	110	141	110	

ÉVOLUTION DU COMMERCE DE LA CE
INTRA- ET EXTRA-CE

TAB. 4

valeurs en Mio Eur

Periode Period	EUR-9	Deutsch- land	France	Italia	Nederland	Belg.-Lux.	United Kingdom	Ireland	Danmark
ÉCHANGES INTRA-CE (EUR-9)									
import									
1973 III	20 944,3	5 337,1	3 836,6	2 653,5	2 798,1	2 836,4	2 442,6	361,0	679,0
IV	24 933,9	6 155,6	4 657,4	3 121,8	3 397,9	3 511,6	2 840,7	418,3	830,6
1974 I	26 702,3	6 149,8	5 127,2	3 459,2	3 649,2	3 744,0	3 077,1	495,9	918,9
II	28 480,7	6 919,1	5 303,7	3 423,2	3 859,7	4 200,6	3 228,0	586,9	959,5
III	27 227,7	6 712,4	4 766,9	3 586,8	3 763,8	3 705,7	3 326,2	514,0	851,8
IV	27 964,5	6 945,1	4 935,4	3 380,7	3 978,2	3 990,0	3 365,0	488,7	881,3
1975 I		6 406,4	4 743,8	2 752,1		3 614,8	3 269,7		830,1
1974 J	8 535,0	2 075,1	1 651,9	1 055,7	1 159,8	1 206,6	940,7	144,3	300,9
F	8 423,5	1 831,8	1 662,2	1 088,3	1 137,6	1 226,8	1 034,0	160,2	282,6
M	9 604,1	2 243,0	1 811,5	1 307,4	1 347,4	1 299,4	1 098,9	188,4	308,1
A	9 566,1	2 256,3	1 843,6	1 251,7	1 275,6	1 352,0	1 059,3	207,7	319,9
M	9 839,7	2 509,4	1 801,4	1 097,2	1 324,9	1 456,8	1 138,0	206,3	305,7
J	8 917,5	2 147,4	1 663,0	1 076,1	1 253,1	1 262,3	1 070,0	174,2	271,4
J	9 941,2	2 383,7	1 830,5	1 509,8	1 285,8	1 184,1	1 264,4	195,4	287,5
A	7 898,8	2 114,7	1 241,2	878,3	1 140,9	1 100,9	989,2	157,3	276,4
S	9 213,4	2 214,0	1 692,2	1 198,9	1 327,0	1 276,9	1 083,0	161,4	259,9
O	10 119,5	2 544,9	1 744,3	1 222,2	1 495,1	1 381,2	1 221,5	188,5	321,7
N	8 790,3	2 261,1	1 580,0	1 008,9	1 238,7	1 168,8	1 107,6	155,5	269,7
D	8 715,8	2 124,2	1 606,0	1 160,0	1 224,8	1 157,8	1 035,2	147,9	260,0
1975 J	8 356,0	1 937,9	1 507,4	887,5	1 240,8	1 127,2	1 211,2	169,2	274,8
F		2 224,8	1 624,6	863,7		1 779,9	1 075,9	107,3	287,5
M		2 243,6	1 612,1	1 000,4		1 232,9	987,0		260,1
A		2 520,4	1 752,3	954,9		1 321,0	1 141,6		306,4
M		2 243,5	1 502,3	933,1			987,2		271,3
export									
1973 III	21 116,0	6 206,3	3 662,5	2 321,5	3 166,7	3 085,5	1 821,6	301,5	550,4
IV	24 952,5	7 175,2	4 414,7	2 514,2	3 885,3	3 757,5	2 225,0	355,9	624,7
1974 I	26 847,6	7 997,9	4 890,3	2 529,7	4 333,5	3 724,3	2 358,3	360,0	653,6
II	28 835,4	8 168,2	5 122,6	2 670,3	4 897,8	4 218,4	2 719,0	384,4	654,7
III	27 289,1	7 970,8	4 448,3	2 896,9	4 625,1	3 771,2	2 569,1	394,2	613,5
IV	28 636,6	8 008,8	5 050,9	2 869,3	4 800,1	4 059,9	2 666,5	437,2	743,8
1975 I		7 128,6	4 695,3	2 566,3		3 714,7	2 502,2		700,9
1974 J	8 530,1	2 609,6	1 594,6	748,7	1 352,6	1 205,2	700,5	115,4	203,5
F	8 534,2	2 520,8	1 559,7	814,6	1 398,1	1 126,0	776,0	117,9	221,1
M	9 757,4	2 867,4	1 734,8	959,5	1 577,4	1 384,7	878,2	126,4	229,0
A	9 621,0	2 762,2	1 742,3	933,6	1 568,1	1 429,0	861,5	118,7	205,6
M	10 055,9	2 971,5	1 710,3	886,3	1 721,8	1 448,1	964,0	132,5	221,4
J	9 038,4	2 434,5	1 673,6	850,5	1 503,0	1 326,1	890,2	132,7	227,8
J	9 959,7	2 916,7	1 706,4	1 194,2	1 490,6	1 353,2	982,9	134,4	181,3
A	7 817,4	2 360,2	1 163,9	737,7	1 382,1	1 073,2	770,4	120,4	209,5
S	9 362,6	2 694,0	1 575,1	965,2	1 612,4	1 327,2	826,3	138,7	223,7
O	10 229,4	2 927,1	1 740,6	1 023,3	1 656,3	1 473,7	988,2	154,1	266,0
N	9 103,1	2 581,7	1 644,2	868,3	1 505,7	1 263,3	847,3	150,4	242,1
D	8 997,0	2 461,7	1 662,3	973,3	1 424,2	1 275,7	835,6	129,5	234,8
1975 J	8 584,9	2 347,5	1 523,9	809,3	1 524,6	1 175,6	828,9	151,2	223,9
F		2 406,0	1 580,4	840,0		1 239,4	820,0	139,0	238,4
M		2 375,0	1 591,2	915,6		1 257,7	855,0		239,6
A		2 640,9	1 771,1	881,6		1 294,5	931,1		235,2
M		2 258,2	1 544,0	849,6			889,2		248,5

TAB. 4

TRENDS IN EC TRADE
INTRA-EC, EXTRA-EC

value in Mio Eur

Période Period	EUR-9	Deutsch- land	France	Italia	Nederland	Belg.-Lux.	United Kingdom	Ireland	Danmark
COMMERCE EXTRA-CE (EUR-9)		EXTRA-EC TRADE (EUR-9)							
		import							
1973 III	19 971,7	5 029,0	3 022,8	2 864,7	1 953,7	1 341,9	4 853,0	146,3	760,3
IV	23 471,0	5 943,3	3 628,8	3 411,6	2 022,2	1 461,5	5 849,9	170,1	983,5
1974 I	28 994,7	6 628,4	5 145,9	4 384,1	2 486,4	1 787,7	7 216,1	217,4	1 128,7
II	31 880,1	7 078,8	5 660,5	4 698,2	2 920,2	2 103,8	8 041,6	264,2	1 112,8
III	31 934,5	7 464,6	5 509,3	5 045,0	3 008,9	2 129,5	7 505,2	255,5	1 016,6
IV	32 040,6	7 690,9	5 802,1	4 720,7	2 908,1	2 062,1	7 560,8	230,1	1 065,8
1975 I		6 592,9	5 339,7	3 742,6		1 746,2	6 742,8		955,2
1974 J	9 051,1	2 242,6	1 582,6	1 164,7	777,2	574,8	2 280,7	65,6	362,9
F	9 143,5	1 978,7	1 638,7	1 548,4	753,5	564,8	2 243,3	67,9	348,2
M	10 695,8	2 407,1	1 920,6	1 652,3	955,8	623,0	2 684,8	83,6	368,6
A	10 669,0	2 302,0	1 941,8	1 733,2	925,8	634,3	2 686,8	77,8	367,3
M	10 794,7	2 477,0	1 947,0	1 456,3	1 004,7	720,5	2 759,2	90,1	339,9
J	10 358,8	2 299,2	1 775,6	1 515,7	990,3	742,5	2 642,7	76,6	316,2
J	11 410,4	2 599,4	2 014,8	1 829,6	1 068,8	776,1	2 721,6	84,9	315,2
A	10 197,1	2 552,0	1 670,7	1 554,3	924,3	682,9	2 410,8	89,4	312,6
S	10 335,7	2 353,2	1 820,3	1 661,9	1 016,1	650,8	2 429,7	81,6	322,1
O	11 163,7	2 644,6	2 001,8	1 632,9	993,2	697,3	2 763,3	84,6	346,0
N	10 240,7	2 582,0	1 733,7	1 390,4	989,3	608,9	2 526,2	69,3	341,0
D	10 570,4	2 468,5	2 064,0	1 701,6	929,4	669,1	2 336,8	71,7	329,3
1975 J	10 045,7	2 305,8	1 865,3	1 263,7	1 016,5	602,8	2 574,3	80,1	337,2
F		2 182,4	1 691,0	1 127,6		551,7	2 156,7	79,2	310,1
M		2 104,7	1 783,3	1 351,0		572,0	2 017,4		284,4
A		2 528,4	1 854,7	1 206,6		614,8	2 367,5		358,3
M		2 181,3	1 602,3	1 188,0			2 148,9		308,7
		export							
1973 III	19 353,9	7 244,0	2 893,7	2 209,1	1 215,1	1 170,9	3 837,6	96,5	686,8
IV	22 532,7	8 104,5	3 571,1	2 733,4	1 427,1	1 427,6	4 347,4	128,9	792,7
1974 I	24 994,2	8 970,0	3 903,2	3 390,9	1 741,4	1 470,6	4 560,3	121,9	835,9
II	26 704,8	9 576,6	4 184,6	3 014,9	1 939,7	1 799,5	5 191,3	123,4	874,8
III	27 824,4	9 865,0	4 255,4	3 659,3	1 999,1	1 679,2	5 355,3	137,6	873,3
IV	30 118,3	11 031,8	4 842,0	3 781,1	2 049,2	1 827,4	5 497,6	148,2	941,0
1975 I		9 229,6	4 891,8	3 245,8		1 779,3	5 358,4		846,1
1974 J	7 672,2	2 828,9	1 280,9	805,7	596,9	489,9	1 404,5	41,0	224,4
F	7 819,3	2 890,7	1 241,8	901,6	529,2	424,4	1 500,8	41,8	288,9
M	8 845,9	3 250,3	1 379,8	1 035,0	615,3	554,1	1 649,8	38,9	322,7
A	8 869,9	3 243,0	1 380,4	1 030,2	633,1	577,6	1 673,9	40,3	291,4
M	9 359,6	3 536,4	1 375,9	1 003,9	621,5	630,3	1 835,7	44,2	311,7
J	8 512,5	2 797,0	1 430,6	1 021,6	685,3	582,8	1 681,7	39,0	274,5
J	10 053,1	3 419,1	1 611,6	1 432,2	742,9	632,4	1 894,3	58,4	262,3
A	8 695,2	3 294,8	1 205,4	1 058,5	590,8	481,8	1 739,6	41,0	283,3
S	9 088,1	3 151,2	1 435,6	1 168,5	669,2	560,2	1 737,4	38,3	327,7
O	10 271,8	3 713,2	1 589,7	1 219,7	714,3	664,3	1 989,9	45,2	335,4
N	9 443,2	3 521,3	1 476,0	1 098,8	639,5	576,6	1 763,8	48,1	319,0
D	10 362,6	3 797,2	1 776,0	1 431,9	698,4	582,2	1 734,6	55,3	287,0
1975 J	9 123,1	3 055,4	1 545,9	944,8	752,6	641,7	1 883,9	40,3	258,4
F		3 104,4	1 647,6	1 101,5		555,8	1 728,8	41,6	300,7
M		3 069,8	1 698,8	1 198,3		560,3	1 752,4		287,0
A		3 275,2	1 763,7	1 141,9		565,6	1 796,5		331,6
M		3 176,9	1 593,2	1 116,7			2 062,8		277,5

valeurs en Mio Eur

Période Period	EUR-9	Deutsch- land	France	Italia	Nederland	Belg.-Lux.	United Kingdom	Ireland	Danmark
ÉCHANGES INTRA-CE (EUR-9)		INTRA-EC TRADE (EUR-9)							
		Balance commerciale ¹⁾							
		Trade balance ¹⁾							
1973 III	171,7	869,2	-174,1	-332,0	368,6	249,2	-620,9	-59,6	-128,7
IV	18,7	1 019,5	-242,7	-607,6	487,5	245,9	-615,7	-62,3	-205,9
1974 I	228,6	1 848,0	-236,9	-929,5	684,3	-19,7	-718,8	-133,5	-265,3
II	358,7	1 249,1	-181,1	-752,9	1 038,1	17,8	-509,0	-202,5	-300,8
III	61,4	1 258,4	-318,7	-689,8	861,3	65,5	-757,1	-119,8	-238,3
IV	672,1	1 063,7	115,5	-511,4	821,9	69,9	-698,5	-51,5	-137,5
1975 I		722,2	-48,6	-186,8		99,9	-767,5		-129,2
1974 J	-4,7	534,6	-57,3	-307,0	192,8	-1,4	-240,2	-28,9	-97,3
F	110,7	689,1	-102,5	-273,8	260,5	-100,8	-258,0	-42,3	-61,5
M	153,3	624,4	-76,7	-347,9	230,0	85,3	-220,7	-62,0	-79,1
A	54,9	505,9	-101,4	-318,2	292,6	77,0	-197,7	-89,0	-114,3
M	116,6	462,1	-91,1	-310,0	396,9	-8,8	-174,0	-73,9	-84,3
J	120,9	287,1	10,5	-225,5	249,9	63,8	-179,8	-41,5	-43,6
J	18,8	533,0	-124,0	-315,7	204,8	169,1	-281,3	-61,0	-106,1
A	-81,5	245,5	-77,3	-140,6	241,2	-27,6	-218,8	-36,9	-66,9
S	149,3	479,9	-117,2	-233,6	285,4	50,3	-256,7	-22,8	-36,2
O	99,0	382,3	-3,7	-198,9	162,2	92,5	-233,3	-34,5	-55,7
N	312,8	320,6	64,2	-140,6	267,1	94,5	-260,3	-5,0	-27,6
D	281,3	337,5	56,3	-186,7	199,5	117,9	-199,6	-18,4	-25,1
1975 J	228,8	409,6	16,5	-78,2	283,8	48,4	-382,3	-18,0	-50,9
F		181,1	-44,2	-23,7		59,6	-255,9	-31,3	-49,1
M		131,4	-21,0	-84,8		24,7	-132,0		-21,5
A		120,4	18,7	-73,3		-26,5	-210,5		-71,2
M		14,8	41,7	-83,5			-98,0		-22,9
COMMERCE EXTRA-CE (EUR-9)		EXTRA-EC TRADE (EUR-9)							
		Balance commerciale ¹⁾							
		Trade balance ¹⁾							
1973 III	-617,5	2 215,0	-129,1	-655,7	-738,0	-171,0	-1 015,2	-49,9	-73,6
IV	-938,5	2 161,1	-57,7	-678,2	-595,1	-33,9	-1 502,6	-41,3	-190,8
1974 I	-2 155,9	2 341,6	1 242,7	-1 633,8	-745,0	-317,1	-2 655,9	-95,5	-292,9
II	-2 223,6	2 497,7	1 475,9	-1 683,3	-980,5	-304,3	-2 850,3	-140,8	-238,0
III	-4 110,2	2 400,4	-1 253,8	-1 385,8	-1 009,8	-450,2	-2 149,8	-117,9	-143,3
IV	-1 922,3	3 340,9	-960,1	-939,6	-858,9	-234,8	-2 063,1	-81,9	-124,8
1975 I		2 636,7	-447,9	-496,8		33,2	-1 384,4		-109,0
1974 J	-1 378,8	586,3	-301,8	-358,9	-180,4	-84,9	-876,2	-24,5	-138,4
F	-1 324,2	912,0	-396,7	-646,8	-224,3	-140,4	-742,5	-26,1	-59,4
M	-1 608,8	843,3	-540,8	-617,3	-340,4	-69,0	-1 034,9	-44,7	-46,0
A	-1 798,9	941,0	-561,4	-702,9	-292,7	-56,7	-1 012,8	-37,5	-75,9
M	-1 476,4	1 059,4	-571,1	-494,3	-382,7	-90,2	-923,4	-45,9	-28,2
J	-1 771,2	497,7	-345,0	-494,1	-310,1	-159,8	-961,0	-37,6	41,7
J	-1 317,2	859,7	-403,2	-397,4	-325,8	-143,7	-827,3	-26,6	52,9
A	-1 501,9	742,8	-465,4	-495,7	-333,6	-201,1	-671,2	-48,4	-29,3
S	-1 247,6	798,0	-384,7	-493,4	-346,9	-90,6	-692,3	-43,2	+5,6
O	-891,9	1 068,7	-412,1	-413,2	-278,9	-32,9	-773,4	-39,4	-10,6
N	-797,5	939,3	-257,6	-291,5	-349,8	-32,3	-762,4	-21,2	-22,0
D	-207,8	1 328,7	-288,0	-269,7	-231,0	-86,9	-602,3	-16,3	-42,3
1975 J	-922,6	749,6	-319,3	-318,8	-264,0	38,9	-690,3	-39,8	-78,8
F		922,0	-43,4	-26,1		4,1	-428,0	-37,5	-9,4
M		965,1	-84,5	-152,7		-11,8	-265,0		2,6
A		746,8	-91,1	-64,7		-49,2	-571,0		-26,7
M		995,6	-9,1	-71,3			-86,1		-31,3

¹⁾ - = excédent d'importations.

¹⁾ - = import surplus.

TAB. 4

TRENDS IN EC TRADE
INTRA-EC, EXTRA-EC

value in Mio Eur

Période Period	Import						Export					
	EUR-6	Deutsch-land	France	Italia	Neder-land	Belg.-Lux.	EUR-6	Deutsch-land	France	Italia	Neder-land	Belg.-Lux.
ÉCHANGES INTRA-CE (EUR-6)												
1973 III	15 725,1	4 816,9	3 452,2	2 395,1	2 521,5	2 539,4	16 001,1	5 218,6	3 184,5	2 057,0	2 722,4	2 818,6
IV	18 784,5	5 501,9	4 210,0	2 822,2	3 088,8	3 161,6	19 432,6	6 042,2	3 798,6	2 736,4	3 411,2	3 444,2
1974 I	19 925,7	5 531,5	4 592,9	3 122,8	3 277,9	3 400,6	20 304,6	6 806,9	4 190,1	2 181,6	3 749,0	3 377,0
II	21 288,4	6 225,6	4 752,1	3 109,6	3 463,6	3 737,5	21 516,1	6 869,0	4 401,0	2 301,3	4 105,9	3 838,9
III	20 178,0	6 003,3	4 237,8	3 263,2	3 323,6	3 350,1	20 273,9	6 674,9	3 803,4	2 521,7	3 878,2	3 395,7
IV	20 750,4	5 157,0	4 379,6	3 072,5	3 522,0	3 619,3	21 127,9	6 709,8	4 309,8	2 480,4	3 994,2	3 634,7
1975 I		5 703,7	4 204,4									
1974 J	6 434,8	1 874,8	1 468,7	952,2	1 037,5	1 101,6	6 912,2	2 219,7	1 352,7	656,9	1 201,6	1 081,3
F	6 268,8	1 651,8	1 493,1	983,8	1 023,8	1 116,3	6 423,2	2 150,3	1 336,1	697,9	1 212,3	1 026,6
M	7 199,0	2 004,9	1 629,5	1 179,8	1 212,2	1 172,8	7 281,2	2 436,9	1 499,8	821,3	1 261,6	1 261,6
A	7 134,9	2 019,1	1 631,1	1 129,8	1 146,0	1 208,9	7 297,4	2 341,9	1 511,4	797,6	1 332,0	1 314,5
M	7 382,2	2 273,5	1 624,8	997,5	1 198,3	1 288,1	7 433,5	2 466,7	1 478,7	766,1	1 420,4	1 301,6
J	6 635,9	1 927,3	1 499,6	983,8	1 113,2	1 112,0	6 671,4	2 060,4	1 414,2	737,5	1 248,5	1 210,8
J	7 359,9	2 147,9	1 648,4	1 374,7	1 131,5	1 057,4	7 387,2	2 440,0	1 463,5	1 051,7	1 213,7	1 218,3
A	5 753,4	1 874,1	1 070,1	797,4	1 003,9	1 008,0	5 659,9	1 950,9	960,2	627,9	1 169,1	951,8
S	6 906,7	1 981,3	1 516,5	1 091,2	1 175,7	1 141,9	7 071,2	2 284,0	1 377,5	842,2	1 355,5	1 212,1
O	7 523,2	2 268,4	1 568,8	1 118,2	1 326,3	1 241,5	7 587,6	2 481,2	1 507,7	900,4	1 388,9	1 309,4
N	6 434,1	1 999,1	1 373,1	914,4	1 098,6	1 048,3	6 637,7	2 135,1	1 389,5	752,1	1 225,1	1 135,9
D	6 487,3	1 875,6	1 432,8	1 049,2	1 077,1	1 052,6	6 602,8	2 054,9	1 409,5	824,7	1 166,3	1 147,4
1975 J	5 961,9	1 738,6	1 333,4	793,5	1 093,6	1 002,8	6 224,8	1 944,7	1 301,2	700,7	1 254,3	1 023,9
F		1 973,3	1 445,4	773,3		1 052,0		2 010,2	1 350,1	738,6		1 093,2
M		1 991,8	1 426,0	901,6		1 122,9		2 007,8	1 354,2	800,5		1 124,5
A		2 223,5	1 566,8	852,7		1 195,7		2 219,4	1 501,9	769,9		1 170,5
M		2 003,8	1 328,3	824,8				1 904,4	1 315,9	743,2		
COMMERCE EXTRA-CE (EUR-6)												
1973 III	15 948,6	5 549,1	3 407,2	3 123,2	2 230,3	1 638,8	17 174,3	8 231,8	3 371,8	2 473,6	1 659,3	1 437,8
IV	18 527,3	6 597,1	4 076,2	3 711,2	2 331,3	1 811,5	20 138,1	9 237,5	4 187,2	3 071,2	1 901,3	1 740,9
1974 I	22 636,3	7 246,8	5 680,3	4 720,4	2 857,7	2 131,1	22 006,6	10 160,9	4 603,4	3 098,4	2 325,9	1 818,0
II	2 4879,2	7 772,2	6 212,2	5 011,6	3 316,3	2 566,9	24 076,5	10 875,7	4 906,3	3 383,8	2 731,7	2 179,0
III	25 514,8	8 173,7	6 038,4	5 368,7	3 449,1	2 485,0	24 896,4	11 161,0	4 900,3	4 034,5	2 745,9	2 055,7
IV	25 663,0	8 479,0	6 357,9	5 029,0	3 364,3	2 432,8	27 192,6	12 330,9	5 583,1	4 170,0	2 855,1	2 253,5
1974 J	7 056,2	2 442,9	1 765,9	1 268,1	899,5	679,8	7 000,9	3 218,9	1 522,7	897,6	747,8	613,9
F	7 162,1	2 158,7	1 807,8	1 652,9	867,4	675,3	6 983,8	3 261,2	1 465,5	1 018,3	715,0	523,8
M	8 368,5	2 645,2	2 102,8	1 779,9	1 091,0	749,6	8 609,1	3 680,8	1 614,8	1 773,2	863,2	677,1
A	8 381,4	2 539,2	2 154,3	1 855,0	1 055,4	777,5	8 001,9	3 663,2	1 611,2	1 166,2	869,2	692,1
M	8 412,4	2 712,9	2 123,5	1 556,0	1 130,8	889,2	8 430,6	4 041,2	1 607,6	1 082,1	922,9	776,8
J	8 182,5	2 519,4	1 939,1	1 608,0	1 223,1	892,9	7 633,6	3 171,0	1 690,0	1 134,7	939,8	698,1
J	8 921,0	2 795,1	2 197,0	1 964,8	1 061,4	902,7	9 112,1	3 895,8	1 854,5	1 574,6	1 019,9	767,3
A	8 106,9	2 792,6	1 841,9	1 635,1	1 061,4	775,8	7 688,6	3 704,0	1 409,1	1 168,4	803,8	603,3
S	8 304,7	2 585,9	1 996,0	1 769,5	1 167,4	785,9	8 087,4	3 561,1	1 633,2	1 291,5	926,2	675,4
O	8 834,2	2 921,0	2 177,3	1 736,9	1 162,0	837,0	9 134,8	4 159,1	1 822,7	1 342,6	981,8	828,6
N	8 127,7	2 844,0	1 940,0	1 484,9	1 129,3	729,4	8 537,8	3 697,9	1 730,7	1 215,1	920,1	703,9
D	8 618,0	2 717,1	2 237,3	1 812,4	1 077,1	774,2	9 480,0	4 204,0	2 028,8	1 580,4	956,3	710,5
1975 J	7 793,0	2 505,1	2 039,3	1 357,7	1 163,7	727,2	8 096,6	3 458,3	1 768,6	1 053,5	1 022,8	793,5
F		2 433,9	1 870,2	1 218,0		679,6		3 500,1	1 877,9	1 202,9		702,1
M		2 356,5	1 969,5	1 449,9		682,1		3 437,0	1 935,8	1 313,4		693,4
A		2 825,4	2 040,2	1 308,9		740,1		3 696,6	2 032,8	1 253,6		689,6
M		2 421,0	1 776,3	1 296,3				3 503,7	1 821,2	1 223,1		
EXTRA-CE TRADE (EUR-6)												

ÉCHANGES INTRA-CE²⁾

valeurs en Mio Eur

Origine Origin	Période Period	Pays importateur - Importing countries								
		Deutsch- land	France	Italia	Nederland	Belg.-Lux.	United Kingdom	Ireland	Danmark	
Deutschland	1973	III	1 610,7	1 150,7	1 314,7	1 017,5	654,2	42,7	314,1	
		IV	1 948,0	1 286,2	1 513,7	1 271,3	737,6	46,2	366,4	
	1974	I	2 065,1	1 437,9	1 704,5	1 319,8	852,1	54,6	383,4	
		II	2 152,9	1 454,7	1 728,3	1 368,5	871,1	65,2	382,8	
		III	1 955,0	1 509,2	1 738,9	1 264,8	907,9	63,1	358,8	
		IV	1 965,2	1 380,4	1 753,7	1 318,3	894,5	52,9	344,7	
	1975	I	1 872,3	1 120,7		1 231,2	869,2		364,9	
	1974	J	654,8	443,7	539,0	428,0	252,5	15,5	124,9	
		F	679,7	457,4	536,0	439,1	289,8	16,6	114,5	
		M	729,7	533,8	629,4	453,5	308,6	22,4	133,7	
		A	737,6	515,0	563,6	446,9	289,5	22,8	127,3	
		M	755,0	477,8	619,4	480,6	310,3	22,7	128,0	
		J	661,8	462,2	545,2	419,8	299,8	19,6	107,3	
		J	772,4	612,3	593,1	429,2	345,1	22,7	118,9	
		A	513,5	374,8	537,7	394,2	272,5	20,8	121,9	
		S	667,2	522,4	607,4	444,4	290,3	19,7	104,7	
		O	702,0	519,7	682,7	489,1	334,1	21,8	128,1	
		N	622,8	422,7	552,0	414,3	293,7	16,4	107,5	
		D	638,2	445,2	523,1	397,7	269,1	15,2	95,1	
		1975	J	591,9	359,0	560,5	377,1	316,5	16,5	113,5
			F	645,4	365,8		411,3	281,8	20,2	130,1
	M		635,1	395,8		431,3	272,1		117,7	
	A		688,1	363,6		456,2	299,0		129,3	
	M		579,1	380,6			242,7		113,8	
	France	1973	III	1 295,3	774,5	355,0	756,7	443,6	20,8	58,2
			IV	1 475,7	968,8	432,1	918,2	535,2	30,6	67,6
1974		I	1 500,9	1 063,0	480,9	1 029,3	609,8	48,8	78,9	
		II	1 726,1	1 079,3	489,9	1 065,6	627,6	42,7	86,7	
		III	1 561,2	1 091,1	439,5	940,4	652,3	33,6	68,5	
		IV	1 701,1	1 055,2	488,1	1 066,8	616,6	38,6	64,8	
1975		I	1 587,3	872,9		982,7	668,3		70,9	
1974		J	510,2	312,9	152,5	342,3	190,2	14,9	26,1	
		F	429,3	331,8	150,9	329,5	201,5	15,8	24,6	
		M	561,4	415,3	177,9	353,4	217,5	18,0	26,2	
		A	564,3	392,8	164,1	366,6	210,6	15,4	26,3	
		M	629,8	343,7	168,2	363,8	225,8	13,1	27,2	
		J	532,0	343,9	157,5	333,1	195,2	14,3	28,1	
		J	604,9	489,9	159,2	332,9	269,8	12,7	27,9	
		A	441,1	253,9	133,9	276,7	194,6	12,1	19,9	
		S	515,3	347,2	147,3	327,7	190,8	8,7	17,2	
		O	623,4	363,9	184,9	385,9	214,9	12,1	25,8	
		N	540,1	304,5	144,6	309,8	197,2	10,9	17,9	
		D	537,1	388,8	158,7	333,2	208,6	15,7	18,7	
		1975	J	508,4	275,0	166,7	304,0	235,9	14,8	24,8
			F	542,5	257,3		334,9	225,7	11,2	22,9
M			536,4	340,3		326,4	207,7		22,4	
A			657,7	310,9		359,4	243,7		27,4	
M			531,5	274,9			213,5		24,2	

²⁾ Sur la base des importations.

TAB. 4

TRENDS IN EC TRADE
INTRA-EC, EXTRA-ECINTRA-EC TRADE²⁾

value in Mio Eur

Origine Origin	Période Period	Pays importateur - Importing countries									
		Deutsch- land	France	Italia	Nederland	Belg.-Lux.	United Kingdom	Ireland	Danmark		
Italia	1973	III	1 077,8	638,1		163,3	165,6	257,3	11,5	35,9	
		IV	1 099,6	751,4		177,8	187,8	277,3	11,9	47,5	
	1974	I	1 043,5	897,9		209,5	208,7	359,1	12,7	52,4	
		II	1 179,7	825,1		222,3	238,7	350,3	18,3	61,8	
		III	1 223,0	747,3		227,0	219,3	340,1	17,2	47,8	
		IV	1 204,9	788,4		228,6	223,3	330,5	15,1	47,4	
	1975	I	1 138,7	771,2			209,1	319,7		44,1	
	1974	J	357,8	261,6		64,8	65,5	130,3	4,0	16,0	
		F	308,3	252,7		61,6	71,3	111,6	4,2	18,0	
		M	377,4	288,2		83,1	70,8	117,1	4,6	16,2	
		A	376,0	287,8		74,7	80,5	114,8	6,2	15,3	
		M	433,6	278,8		75,0	84,4	128,8	6,6	22,4	
		J	370,2	259,3		74,0	73,4	108,8	5,5	18,5	
		J	456,1	320,4		81,2	79,0	131,8	7,0	17,8	
		A	393,7	176,8		71,9	66,8	105,9	6,0	13,3	
		S	373,2	248,8		74,0	70,7	102,0	4,1	15,2	
		O	469,6	276,0		82,7	77,1	115,9	5,8	16,4	
		N	384,1	244,7		75,6	75,8	105,3	4,4	11,0	
		D	351,2	267,0		70,5	66,0	110,7	4,8	17,7	
		1975	J	338,0	225,8		70,8	61,8	113,3	5,5	15,4
	F		408,1	266,5			74,5	104,0	5,3	17,1	
	M		392,6	279,2			72,9	102,9		11,3	
	A		443,2	299,1			78,7	123,0		20,4	
	M		437,0	264,0				95,4		15,1	
	Nederland	1973	III	1 446,7	409,0	261,3		599,7	430,2	14,2	63,4
			IV	1 794,7	512,6	321,8		784,3	476,4	19,2	79,6
		1974	I	1 832,2	595,2	358,9		842,8	493,2	25,5	104,0
II			2 006,6	631,3	311,2		1 064,7	591,7	32,6	137,9	
III			2 005,1	549,9	373,8		925,6	585,1	23,6	99,8	
IV			1 988,6	598,5	365,4		1 010,8	598,4	22,9	133,8	
1975		I	1 818,5	621,1	285,0		822,9	569,2		109,8	
1974		J	618,3	185,6	118,3		265,8	136,4	6,5	30,7	
		F	579,0	198,8	111,1		276,4	168,6	8,1	32,4	
		M	634,9	210,5	129,2		295,1	187,3	10,8	36,9	
		A	655,3	213,9	120,2		314,9	193,2	13,9	61,1	
		M	733,5	214,6	96,4		359,2	214,5	10,2	34,6	
		J	612,0	203,2	95,0		285,7	180,0	8,7	30,2	
		J	662,4	190,3	158,6		216,3	212,4	8,7	31,8	
		A	676,4	148,4	83,4		270,3	172,8	7,5	33,8	
		S	666,3	211,5	131,9		299,0	203,6	7,4	32,9	
		O	714,8	213,8	137,8		289,4	219,2	8,3	50,3	
		N	661,8	181,9	102,3		248,3	206,3	7,7	37,5	
		D	606,3	202,5	125,1		255,7	168,0	7,0	46,1	
		1975	J	547,0	200,1	98,0		259,9	229,4	7,8	38,0
F			634,5	218,5	84,9		231,4	183,4	8,4	33,8	
M			637,0	202,0	102,1		292,3	157,1		37,0	
A			693,1	232,2	106,0		301,4	169,2		30,8	
M			623,6	186,0	104,6			153,9		33,3	

²⁾ On basis of import.

ÉCHANGES INTRA-CE²⁾

valeurs en Mio Eur

Origine Origin	Période Period	Pays importateur - Importing countries									
		Deutsch- land	France	Italia	Nederland	Belg.-Lux.	United Kingdom	Ireland	Danmark		
Belg.-Lux.	1973	III	997,2	794,5	208,7	688,5		205,4	8,1	49,0	
		IV	1 131,8	998,0	245,4	965,1		249,9	12,5	69,5	
	1974	I	1 154,9	1 129,9	263,0	883,0		249,6	13,4	69,1	
		II	1 313,2	1 142,8	264,4	1 023,2		254,4	18,9	69,2	
		III	1 213,9	985,6	289,1	918,2		285,8	18,3	73,9	
		IV	1 261,5	1 027,5	271,5	1 051,6		321,5	15,0	71,9	
	1975	I	1 159,2	939,7	190,2			333,6		61,8	
	1974	J	388,5	366,8	77,3	281,2		69,7	4,6	24,0	
		F	335,1	361,9	83,4	275,2		83,3	3,9	21,7	
		M	431,2	401,0	101,6	321,8		96,2	4,9	21,9	
		A	423,4	391,8	101,7	343,6		82,9	6,9	20,9	
		M	476,6	376,6	80,3	335,7		82,2	6,6	19,5	
		J	413,2	375,4	82,6	336,6		89,0	5,5	23,1	
		J	424,5	365,4	113,9	298,0		107,6	6,1	26,5	
		A	362,9	231,4	85,3	260,4		74,9	6,0	24,4	
		S	426,5	389,0	89,9	346,9		96,3	6,2	21,2	
		O	460,5	377,0	96,9	376,0		115,5	4,9	27,6	
		N	413,1	324,3	85,0	326,4		104,5	4,4	20,5	
		D	381,1	325,1	90,1	324,8		100,7	5,7	20,9	
		1975	J	345,1	315,5	61,4	295,7		132,3	7,7	20,0
			F	388,2	315,0	65,4			110,5	5,4	21,0
	M		425,9	309,2	63,4			91,1		19,6	
	A		429,5	347,5	72,2			114,9		26,3	
M	411,7		299,2	64,6			92,1		19,6		
United Kingdom	1973	III	346,4	314,8	185,1	228,7	264,2		259,3	157,5	
		IV	442,6	374,9	210,2	259,2	312,0		292,0	199,1	
	1974	I	419,8	454,4	243,2	313,8	300,4		332,1	229,8	
		II	486,9	476,6	248,1	341,4	424,5		399,9	219,2	
		III	502,4	463,8	246,7	380,6	319,1		351,4	201,4	
		IV	508,6	488,1	246,3	392,0	326,2		339,0	217,3	
	1975	I	451,2	457,4	207,6		324,3			176,6	
	1974	J	139,0	156,6	74,1	101,5	90,4		96,6	78,9	
		F	119,1	140,8	72,8	96,8	97,1		109,6	71,1	
		M	161,7	157,1	95,7	115,6	111,7		125,4	72,6	
		A	168,1	188,9	91,7	112,9	130,3		139,5	68,7	
		M	165,3	148,8	80,0	107,6	156,0		143,5	73,6	
		J	153,4	139,9	76,6	121,0	137,4		118,3	63,5	
		J	175,7	160,2	103,6	136,8	115,7		134,4	64,1	
		A	172,2	152,1	62,0	117,2	81,7		103,6	62,5	
		S	154,4	151,4	81,2	126,6	120,8		113,3	68,3	
		O	176,3	153,1	84,3	145,1	124,0		133,3	73,0	
		N	165,4	182,8	76,2	118,7	106,1		109,8	74,0	
		D	166,0	151,7	86,1	128,7	91,2		98,1	60,9	
		1975	J	130,8	150,1	73,0	127,9	109,7		115,0	62,8
			F	160,2	150,2	64,0		111,6		117,5	61,8
	M		160,2	157,2	70,6		96,8			51,5	
	A		202,2	160,9	80,6		113,0			71,8	
M	160,9		149,3	80,1					64,5		

²⁾ Sur la base des importations.

TAB. 4

TRENDS IN EC TRADE
INTRA-EC, EXTRA-ECINTRA-EC TRADE²⁾

value in Mio Eur

Origine Origin	Période Period	Pays importateur - Importing countries							
		Deutsch- land	France	Italia	Nederland	Belg.-Lux.	United Kingdom	Ireland	Danmark
Ireland	1973	III	32,4	30,0	10,2	12,0	13,1	225,9	0,9
		IV	26,6	20,8	9,0	12,3	17,3	309,5	1,1
	1974	I	24,0	18,7	6,6	15,7	13,6	258,1	1,2
		II	30,1	19,2	8,8	10,2	12,4	274,5	1,9
		III	31,1	15,2	6,3	9,9	10,6	300,0	1,7
		IV	43,5	14,4	7,7	13,2	13,6	327,9	1,5
	1975	I	38,5	23,7	12,0		14,0	275,2	1,9
	1974	J	6,9	6,5	2,8	7,8	5,6	84,2	0,3
		F	6,5	6,1	2,3	3,4	4,1	89,3	0,3
		M	10,7	6,0	1,4	4,5	3,8	84,5	0,6
		A	9,1	6,4	3,9	3,2	4,1	85,9	0,4
		M	11,2	6,5	3,1	3,8	3,9	90,6	0,5
		J	9,8	6,1	1,9	3,2	4,3	99,3	0,6
		J	11,6	4,7	2,5	2,8	3,8	107,4	0,6
		A	9,6	5,1	1,7	3,9	1,8	93,0	0,7
		S	9,9	5,5	2,2	3,2	5,0	108,9	0,4
		O	13,5	4,1	2,3	4,5	4,4	124,2	0,6
	1975	J	11,9	7,2	2,0	4,8	4,4	101,5	0,4
		F	13,7	9,4	6,9		6,0	92,9	0,9
	1974	M	12,9	7,1	3,1		3,5	81,1	0,5
		A	14,2	7,3	2,3		3,3	104,8	0,4
M		15,0	9,5	2,8			103,8	0,8	
Danmark	1973	III	141,3	39,6	63,2	35,9	19,7	226,0	4,3
		IV	184,5	51,8	70,3	37,6	20,7	254,6	5,9
	1974	I	174,5	64,3	86,5	41,8	29,4	255,2	6,4
		II	176,4	62,7	56,6	44,5	26,2	258,4	9,1
		III	175,6	50,1	70,6	49,7	25,9	256,0	7,0
		IV	236,0	53,2	54,2	51,0	30,9	275,6	5,3
	1975	I	212,9	58,2	63,8		30,6	234,6	
	1974	J	54,4	20,2	26,5	13,0	9,0	77,4	2,1
		F	54,4	22,0	29,3	13,6	9,3	98,7	2,0
		M	65,7	19,0	30,5	15,1	11,1	87,7	2,5
		A	60,0	17,2	26,3	13,5	8,7	82,4	3,1
		M	59,5	21,2	16,7	15,2	8,8	85,9	3,6
		J	56,9	17,5	13,9	15,8	8,7	89,9	2,4
		J	48,4	17,3	29,2	14,7	7,2	90,3	3,9
		A	58,7	13,9	17,3	15,9	9,4	75,6	1,3
		S	68,4	18,8	24,2	21,6	9,3	91,2	2,0
		O	86,8	18,4	17,4	19,3	11,3	97,8	2,3
	1975	J	80,0	18,9	16,5	17,5	9,6	99,1	1,9
		D	69,1	15,9	21,2	14,3	9,9	77,0	1,3
	1975	J	56,5	16,7	19,1	14,5	10,2	82,1	1,9
		F	77,6	19,6	19,5		10,3	77,7	2,3
M		78,7	21,9	25,1		9,7	74,9		
A		80,6	17,3	19,4		9,0	86,9		
M		63,8	15,3	25,4			85,9		

²⁾ On basis of import.

ÉVOLUTION DU COMMERCE DE LA CE
avec les principales zones

TAB. 5

valeurs en Mio Eur

Période Period	EUR-9	EUR-6	Deutsch- land	France	Italia	Nederland	Belg.-Lux.	United Kingdom	Ireland	Danmark	
PAYS DE LA CLASSE 1			CLASS 1 COUNTRIES								
import											
1973	III	10 604,5	7 020,8	2 783,8	1 412,2	1 304,7	860,6	659,5	2 942,2	85,6	555,9
	IV	12 278,8	7 936,7	3 169,4	1 680,2	1 402,4	942,2	742,5	3 507,8	107,5	726,8
1974	I	13 651,1	8 956,0	3 158,4	2 126,0	1 603,5	1 154,7	913,4	3 798,6	123,8	772,7
	II	14 398,4	9 400,6	3 314,4	2 200,2	1 657,2	1 169,9	1 058,9	4 107,4	137,4	753,0
	III	14 189,7	9 458,3	3 476,4	2 086,0	1 677,5	1 299,5	918,9	3 948,6	134,9	647,9
	IV	14 816,4	9 454,0	3 769,1	2 304,2	1 675,2	1 239,4	966,2	4 050,5	124,8	687,1
1975	I			3 390,0	2 560,0	1 473,2		936,2	3 606,3		632,8
1974	J	4 540,0	3 015,7	1 093,1	724,5	493,9	411,4	292,8	1 239,0	38,3	247,0
	F	4 187,6	2 741,9	911,6	682,4	532,0	316,3	299,6	1 150,0	39,6	256,1
	M	4 886,8	3 191,1	1 153,7	719,6	574,3	427,0	316,5	1 406,4	45,7	243,6
	A	4 778,7	3 128,1	1 079,0	716,4	624,8	355,2	352,7	1 350,7	44,7	255,2
	M	4 936,3	3 259,9	1 181,8	770,5	535,8	407,8	364,0	1 396,3	47,3	232,8
	J	4 640,7	3 010,4	1 053,1	714,0	498,3	408,6	336,4	1 365,2	46,5	218,6
	J	5 100,8	3 427,7	1 236,4	742,7	660,5	474,4	313,7	1 442,2	42,6	188,3
	A	4 328,0	2 863,2	1 145,2	607,4	423,9	386,8	299,9	1 205,7	44,9	214,2
	S	4 713,8	3 163,3	1 094,8	735,7	593,6	438,3	300,9	1 288,7	46,9	214,9
	O	5 153,6	3 426,9	1 288,4	776,0	583,2	439,9	339,3	1 457,6	46,5	222,6
	N	4 869,5	3 209,9	1 241,8	753,5	504,9	400,9	308,9	1 396,7	42,6	220,3
	D	4 750,3	3 293,3	1 239,7	773,2	587,7	394,9	297,7	1 206,9	36,2	213,8
1975	J	4 773,3	3 156,4	1 131,0	767,3	500,5	473,1	284,6	1 357,0	42,4	217,5
	F			1 128,9	702,5	465,9		309,0	1 158,6	38,3	210,4
	M			1 130,0	790,4	506,8		327,1	1 097,5		192,4
	A			1 328,6	803,1	525,0		333,6	1 276,1		247,8
	M			1 085,4	627,8	431,6			1 158,7		212,0
export											
1973	III	11 838,2	8 877,1	4 762,8	1 375,0	1 339,4	696,1	703,8	2 411,3	70,1	479,7
	IV	13 740,7	10 246,5	5 251,3	1 767,2	1 575,3	812,3	840,4	2 810,4	80,1	603,7
1974	I	14 775,3	11 173,5	5 838,4	1 937,5	1 551,7	986,5	859,4	2 874,9	96,0	630,5
	II	15 887,2	11 902,9	6 047,3	2 127,4	1 672,7	1 046,5	1 009,0	3 262,7	86,9	634,7
	III	15 977,7	11 998,1	5 991,6	2 060,6	1 940,8	1 069,6	935,6	3 259,6	81,7	638,2
	IV	16 865,7	12 714,9	6 435,9	2 298,6	1 930,2	1 044,2	1 005,9	3 353,6	100,6	696,6
1975	I			5 367,6	2 073,7	1 532,3		849,3	3 111,3		622,3
1974	J	4 646,8	3 563,6	1 827,3	633,9	473,9	337,8	290,7	864,2	33,4	185,6
	F	4 753,3	3 560,2	1 891,1	606,5	508,0	300,0	254,6	951,7	33,1	208,3
	M	5 366,2	4 044,8	2 120,0	696,5	566,3	348,5	313,5	1 055,3	29,5	236,6
	A	5 333,7	4 049,1	2 073,6	698,6	586,3	370,0	320,6	1 043,6	31,1	209,9
	M	5 574,1	4 163,5	2 233,5	703,4	526,5	339,5	360,6	1 151,7	28,9	230,0
	J	4 794,9	3 688,3	1 740,1	726,6	559,8	337,0	324,8	1 061,9	27,1	197,6
	J	5 805,6	4 423,6	2 128,8	779,4	789,4	381,2	344,8	1 176,3	30,7	175,0
	A	4 940,1	3 635,1	1 953,4	559,0	532,0	312,3	278,3	1 069,8	25,8	209,4
	S	5 247,8	3 939,8	1 909,3	721,1	619,2	379,4	310,8	1 028,7	25,5	253,8
	O	5 807,5	4 320,3	2 181,4	765,2	629,3	367,3	377,0	1 205,9	32,1	249,2
	N	5 411,1	4 045,2	2 098,2	727,9	564,6	335,4	319,0	1 099,8	27,6	238,5
	D	5 643,8	4 344,0	2 155,2	804,6	726,7	344,2	313,3	1 049,3	41,2	209,2
1975	J	4 870,2	3 563,5	1 812,2	655,4	448,1	333,2	314,6	1 088,3	22,6	195,8
	F			1 777,2	707,1	524,1		264,4	1 014,8	21,3	219,4
	M			1 778,3	711,3	559,6		260,5	1 010,5		207,2
	A			1 856,2	707,9	506,9		280,6	1 013,3		217,4
	M			1 700,9	630,2	503,9			1 094,4		203,6

TAB. 5

TRENDS IN EC TRADE
major areas

value in Mio Eur

Periode Period	EUR-9	EUR-6	Deutsch- land	France	Italia	Nederland	Belg.-Lux.	United Kingdom	Ireland	Danmark	
AELE											
import											
1973	III	3 383,7	2 013,9	907,4	345,0	361,5	220,3	179,7	985,0	19,5	365,3
	IV	3 933,0	2 326,3	1 009,4	431,6	404,6	266,7	214,0	1 103,5	29,8	473,4
1974	I	4 160,2	2 598,5	1 021,0	522,3	490,6	314,6	250,0	1 057,4	36,0	468,3
	II	4 351,9	2 679,0	1 123,1	536,3	455,6	289,7	274,3	1 158,9	36,4	477,6
	III	4 268,1	2 731,9	1 174,4	562,1	434,9	320,9	239,6	1 101,3	33,4	401,5
	IV	4 647,4	3 058,3	1 286,8	665,7	425,7	362,8	317,3	1 137,6	30,7	420,8
1975	I			1 130,6	671,2	351,0		286,5	1 000,8		407,7
1974	J	1 311,7	853,0	343,8	180,5	139,8	107,1	81,8	306,2	11,5	141,0
	F	1 306,2	808,8	294,6	166,3	174,2	92,8	80,9	340,5	11,9	145,0
	M	1 527,3	934,5	382,7	175,6	175,1	114,7	86,4	409,2	12,6	171,0
	A	1 488,4	910,6	370,6	183,0	163,7	99,2	94,1	402,6	12,4	162,8
	M	1 472,7	931,3	413,4	177,6	151,5	95,8	93,0	378,0	11,7	151,7
	J	1 368,8	834,6	338,9	176,3	140,7	94,9	83,8	380,3	12,3	141,6
	J	1 526,7	985,4	399,0	214,0	180,7	111,6	80,1	414,7	12,9	113,7
	A	1 220,3	769,3	370,3	140,4	104,3	84,9	69,5	314,4	9,5	127,0
	S	1 503,3	976,1	405,1	207,6	149,9	124,5	89,1	373,3	11,1	142,8
	O	1 670,3	1 090,6	469,2	225,3	159,3	129,4	107,4	415,2	12,0	152,6
	N	1 491,2	971,5	419,7	203,8	132,9	118,0	97,2	376,0	9,7	133,9
	D	1 467,3	985,0	398,0	236,8	136,2	117,5	96,5	354,3	9,3	118,8
1975	J	1 370,9	882,8	364,1	208,7	117,4	107,4	85,2	348,8	9,5	129,9
	F			381,7	231,2	112,4		87,7	327,4	10,7	143,4
	M			384,8	231,4	121,2		102,5	325,3		128,5
	A			437,8	186,5	133,8		104,3	331,9		154,5
	M			370,2	160,0	126,8			298,6		136,5
export											
1973	III	4 583,8	3 585,7	2 072,9	516,7	441,5	302,2	252,4	691,9	9,1	297,1
	IV	5 539,3	4 266,9	2 438,2	679,4	463,2	381,8	304,3	889,3	11,7	371,4
1974	I	5 855,6	4 560,8	2 531,7	795,9	474,6	426,6	332,0	888,2	12,6	394,0
	II	6 180,3	4 782,9	2 633,6	871,8	510,6	420,9	346,0	975,1	14,6	407,7
	III	6 185,4	4 840,8	2 689,2	822,4	585,9	416,4	327,0	930,2	12,1	402,3
	IV	6 587,2	5 130,4	2 813,8	971,3	553,0	417,8	374,6	986,6	12,9	457,3
1975	I			2 477,3	920,5	481,2		338,6	956,7		414,5
1974	J	1 844,1	1 467,9	812,2	258,6	138,5	132,0	126,6	253,3	3,6	119,3
	F	1 882,8	1 461,7	816,6	253,7	155,2	139,5	96,7	286,9	4,2	130,0
	M	2 125,6	1 629,4	902,9	283,3	179,6	155,1	108,5	346,7	4,8	144,7
	A	2 103,2	1 626,9	897,9	283,4	180,9	150,2	114,5	338,2	4,9	135,2
	M	2 139,3	1 656,5	946,5	291,1	156,9	141,5	120,5	329,6	4,6	148,6
	J	1 937,6	1 497,8	789,1	297,7	172,7	129,2	109,1	308,2	5,1	126,5
	J	2 183,2	1 743,3	961,2	301,0	229,3	139,5	112,3	325,4	4,4	110,1
	A	1 885,0	1 438,6	825,8	210,8	168,3	128,5	105,1	307,4	3,8	135,3
	S	2 128,3	1 657,9	902,2	310,6	188,3	148,3	108,5	299,6	4,0	156,8
	O	2 304,8	1 780,2	995,2	302,5	193,3	146,7	142,5	355,8	4,6	164,2
	N	2 140,1	1 667,0	935,6	320,8	169,8	131,3	109,5	309,6	4,5	159,0
	D	2 141,7	1 679,7	882,2	347,6	189,2	139,9	120,9	323,1	4,8	134,1
1975	J	1 891,3	1 449,7	769,4	284,5	143,0	135,4	117,5	309,6	3,5	128,5
	F			835,2	311,5	169,1		115,3	317,0	3,7	143,4
	M			872,7	324,7	168,9		103,9	330,7		142,6
	A			862,3	272,3	156,9		117,9	303,9		145,8
	M			790,5	269,5	154,5			316,9		131,3

valeurs en Mio Eur

Période Period	EUR-9	EUR-6	Deutsch- land	France	Italia	Nederland	Belg.-Lux.	United Kingdom	Ireland	Danmark
ÉTATS-UNIS			UNITED STATES							
import										
1973 III	3 330,1	2 534,2	853,0	547,6	471,1	404,8	257,7	686,3	34,1	75,5
IV	3 884,4	2 824,4	996,5	631,8	492,2	431,2	272,7	899,8	41,3	118,9
1974 I	4 782,9	3 458,7	1 088,3	854,0	574,0	565,5	376,9	1 163,3	46,5	114,4
II	4 957,9	3 578,1	1 071,0	827,8	617,1	597,5	464,7	1 202,1	49,3	128,4
III	4 824,7	3 526,2	1 053,4	780,5	677,8	652,4	362,1	1 128,9	50,9	118,7
IV	4 888,6	3 450,1	1 119,6	820,3	620,2	552,3	337,7	1 267,8	51,7	119,1
1975 I			1 069,9	834,0	636,4		362,7	1 190,6		94,6
1974 J	1 560,9	1 133,6	366,5	272,4	171,1	205,7	117,9	369,6	15,1	42,6
F	1 435,3	1 046,2	314,1	281,2	180,5	145,5	124,9	341,0	14,2	33,9
M	1 730,4	1 274,4	407,7	300,0	220,9	214,3	131,5	404,9	17,1	34,0
A	1 635,0	1 188,1	341,6	273,2	251,9	168,5	152,9	380,2	16,6	50,1
M	1 691,3	1 212,7	383,4	287,8	180,3	205,9	155,3	418,8	18,5	41,3
J	1 626,2	1 176,9	345,9	267,1	186,1	223,2	154,6	404,5	14,2	30,6
J	1 754,2	1 303,0	403,2	273,9	255,9	245,0	125,0	400,1	14,9	36,2
A	1 540,7	1 110,6	355,0	236,0	187,3	208,3	124,1	361,6	18,5	50,0
S	1 517,0	1 110,0	295,2	270,5	234,9	199,1	110,3	362,0	17,1	27,9
O	1 633,2	1 150,0	354,9	287,3	207,9	191,3	108,6	433,1	18,3	31,8
N	1 607,4	1 077,5	363,7	259,1	175,4	174,6	104,8	474,1	20,2	35,5
D	1 623,5	1 207,5	401,4	273,2	237,4	180,3	115,2	356,8	13,1	46,1
1975 J	1 686,5	1 207,2	353,0	268,7	224,7	252,9	107,8	427,3	18,9	33,2
F			356,2	255,0	187,0		126,8	401,8	15,9	29,8
M			360,7	310,5	224,8		126,8	363,5		29,6
A			444,2	290,0	209,4		119,0	407,0		45,9
M			326,1	234,4	164,0			352,5		30,6
export										
1973 III	3 047,8	2 233,0	1 164,8	298,5	372,8	153,5	243,4	692,0	41,9	80,0
IV	3 294,5	2 375,5	1 116,1	386,2	421,0	176,1	276,1	770,9	45,4	102,7
1974 I	3 569,2	2 659,1	1 392,2	378,7	382,2	231,9	274,1	751,8	55,4	102,9
II	3 868,5	2 885,2	1 396,3	455,9	431,0	253,7	348,2	854,6	42,0	86,8
III	3 767,0	2 767,0	1 200,9	461,4	501,6	289,0	313,9	875,2	41,4	83,6
IV	3 793,2	3 003,9	1 387,1	495,0	523,2	271,2	327,4	826,3	54,3	88,8
1975 I			983,7	376,9	372,6		219,9	732,2		76,6
1974 J	1 125,3	854,4	421,6	122,6	130,9	103,0	76,3	219,6	21,7	29,6
F	1 124,3	816,4	437,6	113,8	117,7	56,1	91,2	253,7	19,6	34,6
M	1 317,8	987,8	532,9	142,2	133,5	72,7	106,5	277,2	14,2	38,6
A	1 284,6	1 000,5	500,5	147,6	150,8	97,2	104,4	236,5	16,9	30,7
M	1 389,8	1 019,1	540,3	142,8	136,2	72,3	127,5	328,5	13,0	29,2
J	1 188,6	864,3	355,4	165,7	143,9	84,3	115,0	285,0	12,3	27,0
J	1 398,1	1 041,2	418,6	180,8	217,1	105,3	119,4	315,2	17,6	24,1
A	1 151,4	826,5	410,4	129,0	129,1	71,0	88,9	284,2	11,5	29,2
S	1 224,1	900,2	371,8	153,2	155,2	112,2	107,8	281,0	12,5	30,3
O	1 364,1	1 016,1	440,8	188,4	166,6	90,9	129,4	297,9	17,5	32,6
N	1 270,8	952,3	446,8	150,4	146,3	101,1	107,7	277,8	12,0	28,7
D	1 339,0	1 033,6	499,7	156,3	206,1	81,4	90,1	253,3	24,3	27,5
1975 J	1 081,9	786,7	391,8	124,5	104,3	74,6	91,5	261,9	9,8	23,5
F			304,8	132,0	134,7		54,0	236,8	8,9	28,6
M			287,1	120,4	133,5		68,7	233,7		24,6
A			311,7	135,5	110,7		67,3	233,6		24,9
M			281,9	109,3	114,8			251,5		26,5

TAB. 5

TRENDS IN EC TRADE
major areas

value in Mio Eur

Période Period	EUR-9	EUR-6	Deutsch- land	France	Italia	Nederland	Belg.-Lux.	United Kingdom	Ireland	Danmark	
PAYS DE LA CLASSE 2			CLASS 2 COUNTRIES								
import											
1973	III	7 742,5	5 943,4	1 745,9	1 391,1	1 220,3	984,9	601,2	1 604,6	43,8	150,7
	IV	9 199,4	7 002,8	2 125,3	1 679,8	1 620,1	963,2	614,4	1 978,9	42,1	175,6
1974	I	13 219,9	9 958,1	2 907,0	2 726,0	2 368,4	1 205,4	751,3	2 929,4	65,7	266,7
	II	15 242,0	11 458,0	3 086,1	3 165,4	2 689,4	1 595,0	922,1	3 405,7	95,1	283,2
	III	15 381,7	11 968,9	3 305,4	3 100,0	2 926,8	1 550,7	1 086,2	3 047,1	93,9	271,9
	IV	14 739,6	11 426,9	3 184,0	3 158,7	2 621,8	1 507,4	955,1	2 964,3	72,3	276,2
1975	I			2 599,6	2 752,5	1 922,6		677,9	2 694,7		248,7
1974	J	3 821,1	2 837,7	968,0	758,6	545,6	319,8	245,7	883,7	16,9	82,8
	F	4 303,7	3 275,5	906,0	862,3	878,2	403,2	225,8	940,1	19,9	68,2
	M	5 034,7	3 807,4	1 033,0	1 100,8	930,0	482,5	261,1	1 101,9	28,8	96,6
	A	5 144,2	3 881,4	1 006,3	1 126,1	986,3	522,3	240,4	1 151,1	22,5	89,2
	M	5 084,8	3 790,3	1 041,4	1 080,4	804,1	544,1	320,3	1 180,1	32,6	81,8
	J	5 008,1	3 799,2	1 038,2	962,1	904,3	532,2	362,4	1 114,4	19,8	74,7
	J	5 427,6	4 202,7	1 074,2	1 153,9	1 016,0	541,2	417,4	1 101,5	31,6	91,8
	A	5 119,7	3 982,7	1 180,1	978,4	991,9	486,9	345,4	1 029,6	37,4	70,1
	S	4 816,3	3 766,8	1 051,1	964,4	919,0	522,9	309,4	947,1	25,2	77,3
	O	5 098,6	3 912,6	1 084,5	1 111,6	907,7	494,9	313,8	1 070,3	29,0	86,7
	N	4 610,2	3 558,2	1 114,7	883,9	759,5	542,4	257,8	943,6	18,1	90,4
	D	4 980,9	3 905,2	985,9	1 162,3	958,9	477,3	320,8	964,0	25,5	86,3
1975	J	4 563,4	3 371,1	973,6	987,6	663,0	478,2	268,8	1 066,3	29,6	96,4
	F			845,9	884,9	540,3		204,6	848,3	32,9	75,6
	M			780,2	879,6	719,2		201,1	782,2		66,3
	A			966,1	926,8	570,0		238,5	907,3		83,7
	M			911,7	873,5	666,3			833,2		69,2
export											
1973	III	5 582,0	4 161,2	1 605,5	1 234,9	623,8	360,5	336,5	1 227,7	22,3	170,8
	IV	6 435,3	4 983,3	1 814,4	1 477,5	815,7	438,7	437,0	1 274,5	39,1	138,4
1974	I	7 115,5	5 513,4	2 095,6	1 610,4	834,7	526,3	446,4	1 427,7	17,7	156,7
	II	8 028,0	6 159,0	2 334,7	1 717,2	947,4	591,5	568,2	1 663,2	28,0	177,8
	III	8 698,3	6 697,5	2 530,3	1 821,2	1 197,2	624,2	524,7	1 783,5	48,7	168,6
	IV	9 746,9	7 689,4	3 013,0	2 144,0	1 327,7	655,5	579,3	1 846,7	27,0	183,9
1975	I			2 589,0	2 344,6	1 242,2		679,6	1 960,6		155,1
1974	J	2 261,5	1 771,7	664,4	527,5	226,9	206,4	146,5	454,9	5,4	29,5
	F	2 287,6	1 753,1	671,1	524,8	275,5	158,7	123,0	462,6	5,5	66,4
	M	2 560,3	1 983,8	780,1	557,9	329,0	161,2	175,6	508,9	6,8	60,8
	A	2 619,5	2 014,6	789,1	572,7	308,6	160,5	183,7	531,9	6,2	66,8
	M	2 778,8	2 112,3	866,9	559,0	304,6	188,0	193,8	592,4	12,7	61,4
	J	2 633,3	2 030,3	678,6	586,7	333,4	243,2	188,4	544,3	9,0	49,7
	J	3 117,3	2 441,9	823,6	684,3	460,5	260,5	213,0	592,3	25,4	57,7
	A	2 742,7	2 101,6	894,1	539,5	352,5	178,0	137,5	570,3	12,0	58,8
	S	2 841,8	2 151,0	812,6	596,1	384,3	186,2	171,7	627,5	11,1	52,2
	O	3 315,2	2 574,6	1 012,3	695,2	428,7	236,0	202,4	669,1	8,6	62,9
	N	2 959,2	2 307,7	942,1	622,0	376,8	183,5	183,2	577,4	11,5	62,6
	D	3 442,1	2 787,0	1 057,6	797,4	505,9	236,0	190,1	589,5	7,1	58,5
1975	J	3 264,8	2 510,1	838,0	750,5	363,6	312,0	245,9	694,5	14,0	46,3
	F			884,2	768,1	432,5		210,5	625,6	8,8	53,1
	M			866,8	826,2	445,8		214,0	643,8		55,6
	A			949,7	874,7	456,4		197,4	686,5		92,9
	M			944,8	808,7	432,4			846,3		52,1

valeurs en Mio Eur

Periode Period	EUR-9	EUR-6	Deutsch- land	France	Italia	Nederland	Belg.-Lux.	United Kingdom	Ireland	Danmark
EAMA										
			import							
1973 III	605,4	563,4	79,3	208,7	77,1	42,8	155,5	37,9	1,5	2,6
IV	681,9	633,8	93,5	238,3	102,7	42,7	156,6	45,1	0,9	2,1
1974 I	849,1	777,9	117,0	316,2	120,4	73,6	150,7	67,1	1,2	2,9
II	1 021,6	940,4	117,8	386,0	109,0	72,3	255,3	75,5	1,1	4,6
III	901,9	817,6	97,8	356,1	124,4	65,6	173,7	80,2	0,1	3,4
IV	828,4	785,3	137,5	310,4	130,4	75,5	131,8	38,2	0,2	4,5
1975 I			133,1	270,5	107,4		101,7	40,9		2,8
1974 J	264,5	240,7	34,8	91,6	34,4	25,7	54,2	22,7	0,2	0,9
F	275,7	244,8	37,8	95,3	45,2	23,5	43,0	21,0	0,6	9,3
M	314,3	290,3	44,4	128,8	40,5	23,0	53,6	23,3	0,3	0,4
A	355,2	329,5	43,7	134,4	48,1	27,0	76,3	24,6	0,2	0,9
M	334,6	304,3	44,6	121,9	27,5	25,0	85,3	28,7	0,5	1,1
J	335,8	311,2	29,5	130,1	33,6	24,3	93,7	22,4	0,3	1,9
J	333,0	304,8	31,4	131,8	53,9	28,3	59,4	27,6	0,1	0,5
A	322,9	295,4	38,2	120,4	34,1	18,3	84,4	25,5	0,5	1,5
S	235,7	217,0	28,1	103,5	36,5	19,0	30,0	17,6	0,3	1,0
O	262,7	245,5	43,5	105,4	36,9	20,0	39,7	16,1	0,1	1,0
N	243,7	229,3	45,6	89,0	48,1	16,3	30,3	13,1	0,1	1,2
D	327,1	308,6	50,8	115,5	44,7	36,0	61,6	16,3	0,1	2,1
1975 J	277,6	259,9	50,8	96,2	45,5	31,3	36,1	15,8	0,1	1,8
F			47,0	76,5	28,8		20,6	14,1	8,6	0,4
M			35,3	97,8	33,2		42,9	11,0		0,6
A			41,8	102,4	31,3		41,3	21,7		0,4
M			33,1	97,2	24,5			11,2		1,6
			export							
1973 III	432,0	414,0	61,4	249,6	38,2	25,9	38,9	15,6	0,2	2,2
IV	466,3	441,4	64,7	265,9	38,2	27,5	45,1	21,1	0,6	3,2
1974 I	510,2	480,7	70,1	293,3	37,3	31,1	48,9	26,7	0,3	2,5
II	553,7	521,9	80,4	305,7	39,0	31,1	65,7	28,0	0,2	3,6
III	600,1	562,1	92,9	318,6	61,4	33,1	56,0	33,5	0,8	3,7
IV	652,2	613,2	90,3	354,8	61,6	43,2	63,2	34,3	0,5	4,2
1975 I			78,9	387,8	49,2		63,3	31,9		2,4
1974 J	163,8	154,2	22,2	92,9	12,1	8,2	18,8	8,9	0,1	0,6
F	158,9	149,1	23,1	92,7	11,8	9,8	11,7	8,7	0,1	1,0
M	186,4	176,9	24,8	107,5	13,4	13,1	18,1	9,1	0,0 ⁺	0,4
A	172,9	163,4	26,4	98,0	11,1	10,0	17,9	8,1	0,1	1,3
M	194,4	183,9	32,7	107,2	12,3	9,5	22,2	9,1	0,1	1,3
J	186,8	174,4	21,3	100,6	15,6	11,6	25,3	11,3	0,1	1,0
J	211,1	198,4	26,6	121,0	20,1	12,1	18,6	11,3	0,3	1,1
A	193,5	179,4	32,0	98,7	20,3	10,0	18,4	12,2	0,5	1,3
S	195,1	183,7	34,3	98,6	21,1	11,0	18,7	10,0	0,3	1,3
O	224,0	209,7	37,2	117,7	18,5	14,0	22,3	12,8	0,1	1,4
N	194,5	182,6	26,6	107,2	16,4	13,5	19,0	9,8	0,2	1,9
D	231,8	218,4	26,5	130,1	25,9	15,8	20,2	12,3	0,2	0,8
1975 J	231,4	217,9	36,5	124,1	14,6	17,6	25,0	12,5	0,2 ⁺	0,8
F			23,1	125,5	17,4		19,9	12,3	0,0 ⁺	0,9
M			19,1	138,3	17,2		17,8	8,9		0,6
A			30,6	145,0	21,3		15,9	11,3		0,6
M			31,5	130,9	15,5			16,7		0,9

TAB. 5

value in Mio Eur

Période Period	EUR-9	EUR-6	Deutsch- land	France	Italia	Nederland	Belg.-Lux.	United Kingdom	Ireland	Danmark	
AFRIQUE NON ASSOCIÉE DE LA CLASSE 2			AFRICA NOT AFFILIATED OF THE CLASS 2								
import											
1973	III	1 445,7	1 109,7	395,4	258,4	253,6	133,8	68,5	314,3	7,4	14,3
	IV	2 055,0	1 564,9	616,5	329,3	395,1	140,9	83,1	465,7	6,3	18,1
1974	I	3 499,8	2 808,4	1 016,0	606,1	797,8	283,6	104,9	632,2	10,8	48,4
	II	3 345,4	2 668,1	878,1	600,3	796,4	316,6	76,7	635,4	9,4	32,5
	III	2 973,0	2 455,7	896,0	452,0	694,4	298,8	114,6	483,5	10,4	23,4
	IV	2 688,4	2 157,2	892,0	447,0	491,4	230,4	96,3	504,5	3,5	23,3
1975	i			639,7	378,5	304,7		58,9	422,7		28,4
1974	J	1 095,1	861,2	372,9	175,9	204,0	68,1	40,3	212,0	2,9	19,0
	F	1 146,2	939,4	325,4	191,6	300,0	101,6	20,8	199,2	1,9	5,7
	M	239,8	1 000,4	317,7	237,9	289,9	115,2	39,7	220,8	5,8	13,2
	A	1 205,0	931,9	288,8	222,3	289,4	114,6	16,8	250,4	4,8	17,9
	M	1 044,9	849,2	300,9	192,6	230,8	95,4	29,5	185,8	2,7	7,2
	J	1 107,7	887,7	288,5	186,2	276,3	106,6	30,1	215,4	1,9	2,7
	J	1 055,5	865,6	305,8	174,4	224,5	105,8	55,1	181,3	0,5	8,1
	A	982,6	794,9	297,9	147,9	241,5	90,5	17,1	170,0	8,2	9,4
	S	946,6	790,8	292,3	129,0	228,7	102,5	38,4	148,3	1,8	5,8
	O	953,7	759,4	284,2	166,6	202,5	61,4	44,6	185,8	1,9	6,6
	N	807,9	679,0	325,4	126,0	112,8	90,4	24,4	124,4	1,3	3,2
	D	927,9	729,4	275,8	153,6	190,6	82,4	26,9	185,5	0,5	12,6
1975	J	753,6	563,3	223,5	132,7	107,0	81,4	18,7	177,5	5,9	7,0
	F			229,7	113,2	85,8		19,7	125,5	1,9	10,6
	M			186,4	132,7	111,9		18,8	120,1		9,5
	A			277,5	104,1	75,3		18,2	133,4		13,1
	M			206,8	131,6	125,1			120,5		9,5
export											
1973	III	1 198,8	870,4	264,1	292,8	181,6	67,7	64,2	243,2	2,3	82,9
	IV	1 358,0	1 069,3	346,8	343,7	241,7	65,6	71,5	262,4	3,1	23,2
1974	I	1 486,3	1 163,3	356,2	363,6	250,1	119,4	74,0	275,9	3,6	43,5
	II	1 630,7	1 285,2	392,9	411,9	292,6	114,1	73,7	292,5	3,4	49,6
	III	1 947,2	1 578,4	416,7	533,5	396,3	145,1	86,9	336,9	4,6	27,3
	IV	2 225,2	1 811,1	503,9	617,5	462,1	121,0	106,5	372,8	5,4	35,8
1975	I			478,1	720,5	425,4		124,0	421,0		20,3
1974	J	482,2	382,5	106,1	119,6	64,2	65,3	27,3	93,7	1,1	4,9
	F	512,7	383,9	116,9	113,6	106,0	25,8	21,6	97,0	1,4	30,4
	M	517,7	422,7	133,2	130,3	105,7	28,4	25,1	85,1	1,2	8,7
	A	520,4	393,9	121,3	131,2	87,5	27,2	26,7	94,0	1,3	31,2
	M	574,5	462,3	177,0	125,8	94,9	42,6	21,8	102,3	1,0	8,9
	J	536,7	428,8	94,6	155,1	109,6	44,1	24,8	97,8	1,1	9,6
	J	720,7	592,8	132,8	184,7	154,4	80,3	40,0	118,5	0,8	8,6
	A	600,0	475,4	148,6	158,7	117,8	31,1	19,3	112,1	0,8	11,7
	S	628,4	511,5	135,3	190,2	124,2	33,6	28,2	107,6	2,2	7,1
	O	709,4	562,6	155,2	185,1	140,5	44,3	37,5	131,5	1,6	13,7
	N	670,4	538,2	161,4	180,9	132,4	32,8	30,7	120,3	2,0	9,9
	D	834,5	702,2	186,3	251,8	181,7	44,0	38,4	118,4	1,7	12,2
1975	J	749,1	598,4	152,6	232,2	125,3	41,0	47,3	143,9	1,7	5,2
	F			140,0	238,8	151,0		41,9	133,4	3,5	4,9
	M			185,7	249,6	149,0		34,2	143,3		10,2
	A			175,2	236,3	156,2		42,5	132,7		11,4
	M			186,2	255,9	140,8			172,1		7,8

valeurs en Mio Eur

Période Period	EUR-9	EUR-6	Deutsch- land	France	Italia	Nederland	Belg.-Lux.	United Kingdom	Ireland	Danmark	
AMÉRIQUE CENTRALE ET DU SUD			CENTRAL AND SOUTH AMERICA								
import											
1973	III	1 598,6	1 274,9	480,3	178,3	284,4	219,5	112,4	270,4	10,6	42,7
	IV	1 507,3	1 185,2	434,9	168,6	346,0	139,6	96,1	268,2	6,9	47,0
1974	I	1 562,8	1 183,7	400,7	205,4	313,1	161,0	103,5	323,7	9,3	46,1
	II	1 754,0	1 260,5	500,4	195,6	304,8	158,6	101,1	431,7	10,4	51,4
	III	2 005,9	1 525,8	651,1	215,4	341,2	190,3	127,7	417,2	9,2	53,7
	IV	1 771,7	1 390,2	543,5	223,3	333,8	166,5	123,1	312,7	6,3	62,5
1975	I			403,4	195,1	233,2		83,9	347,4		52,1
1974	J	517,3	397,5	137,4	68,1	89,5	63,2	39,3	102,2	2,5	15,1
	F	445,8	340,9	107,0	65,6	99,0	45,4	23,9	86,1	3,8	15,0
	M	595,9	443,4	156,3	71,7	123,5	52,5	39,4	135,1	2,8	14,6
	A	539,5	402,4	148,3	70,6	105,8	47,8	29,9	121,0	3,0	13,1
	M	619,9	428,6	165,4	62,2	110,4	52,8	37,8	170,9	3,7	16,7
	J	595,5	434,2	191,5	63,0	88,7	58,1	32,9	140,1	3,8	17,4
	J	676,5	502,8	199,7	76,0	116,7	66,6	43,8	149,6	4,6	19,5
	A	649,9	484,7	248,9	70,3	78,6	48,5	38,4	150,5	2,2	12,5
	S	628,0	488,8	202,4	69,0	96,9	75,3	45,2	116,5	2,4	20,3
	O	639,7	518,5	212,3	76,6	112,6	68,8	48,2	95,3	2,2	23,7
	N	555,3	449,8	181,5	69,5	102,2	57,5	39,1	83,5	2,3	19,8
	D	568,8	419,4	150,2	77,1	118,3	40,6	33,2	132,3	1,9	15,1
1975	J	524,2	375,1	152,3	56,4	75,0	56,3	35,2	118,5	2,0	28,7
	F			128,2	59,6	70,7		21,2	89,1	1,7	11,3
	M			122,8	79,3	87,5		28,1	140,1		8,7
	A			176,0	76,1	72,3		27,3	139,0		13,6
	M			171,9	62,3	88,2			119,5		15,2
export											
1973	III	1 189,4	951,7	499,5	151,2	144,2	83,5	73,3	202,4	12,8	22,5
	IV	1 443,1	1 150,9	517,0	213,5	217,4	101,5	101,5	234,2	24,7	33,3
1974	I	1 536,1	1 263,9	639,4	224,8	187,8	103,1	108,8	245,6	3,4	23,2
	II	1 776,8	1 473,8	710,7	242,7	209,8	154,3	156,3	269,6	8,5	24,9
	III	1 977,0	1 598,6	844,9	220,9	241,4	150,9	140,3	313,5	31,8	33,0
	IV	2 214,6	1 842,6	929,0	261,0	299,1	189,8	163,7	323,1	9,8	39,2
1975	I			711,8	265,9	278,3		172,0	338,1		38,8
1974	J	464,9	387,7	200,1	62,1	55,3	36,2	34,0	69,2	1,1	6,9
	F	513,7	420,2	209,8	83,8	61,4	34,5	30,7	84,2	1,3	8,0
	M	555,9	455,1	229,4	78,7	70,7	32,4	43,9	91,7	0,9	8,2
	A	576,8	480,6	243,9	77,9	70,4	34,7	53,7	87,9	1,5	6,8
	M	575,2	475,7	239,6	77,7	71,0	40,2	47,2	89,4	1,5	8,6
	J	625,8	517,3	227,0	87,2	68,3	79,8	55,0	93,6	5,5	9,4
	J	657,3	533,7	267,9	84,6	92,3	53,1	35,8	94,6	19,8	9,2
	A	646,4	531,4	318,0	62,5	65,6	49,6	35,8	96,0	6,3	12,7
	S	639,8	499,3	259,1	73,6	73,0	48,3	45,2	123,6	5,7	11,1
	O	744,7	617,1	311,6	84,6	93,4	65,8	61,7	113,7	1,8	12,2
	N	670,6	551,7	289,4	77,2	82,1	46,8	56,2	98,7	6,7	13,6
	D	763,7	645,9	328,5	99,2	118,3	52,7	47,2	102,8	1,5	13,5
1975	J	687,8	546,0	241,4	88,4	81,7	77,8	56,7	127,1	4,4	10,2
	F			273,5	85,5	97,2		64,1	112,0	1,7	18,6
	M			196,9	92,0	99,3		49,6	99,2		10,0
	A			247,7	90,9	92,2		40,0	114,6		47,7
	M			250,3	77,2	91,4			144,0		7,3

TAB. 5

value in Mio Eur

Période Period	EUR-9	EUR-6	Deutsch- land	France	Italia	Nederland	Belg.-Lux.	United Kingdom	Ireland	Danmark	
ASIE OCCIDENTALE			WESTERN ASIA								
import											
1973	III	2 521,6	1 978,3	391,1	488,0	464,4	444,1	190,7	482,6	9,8	50,9
	IV	3 163,2	2 442,3	504,9	636,2	615,2	491,9	194,1	647,7	12,5	60,7
1974	I	5 188,1	3 770,0	848,8	1 208,5	946,3	484,1	281,3	1 275,4	24,9	117,8
	II	6 868,3	5 057,0	1 060,6	1 532,6	1 247,6	839,3	376,9	1 611,8	51,9	147,6
	III	7 313,1	5 701,3	1 093,6	1 718,6	1 555,2	781,6	552,3	1 427,3	49,0	135,4
	IV	7 288,4	5 587,4	1 078,7	1 763,5	1 413,1	839,8	492,2	1 519,5	43,1	138,5
1975	I			816,4	1 500,7	1 108,9		322,6	1 320,2		122,0
1974	J	1 247,9	878,3	240,2	297,5	166,0	97,7	77,0	330,0	7,2	32,3
	F	1 730,2	1 293,2	264,2	393,4	363,6	166,6	105,4	408,4	7,0	21,6
	M	2 172,3	1 574,5	345,5	514,5	408,1	219,9	86,5	534,5	10,7	52,6
	A	2 265,8	1 684,8	337,6	544,9	456,7	264,6	81,0	531,9	6,6	42,5
	M	2 287,4	1 647,8	339,5	530,8	357,4	294,6	125,5	580,5	16,0	43,1
	J	2 319,5	1 735,7	383,4	458,4	438,1	283,6	172,2	535,8	9,1	38,9
	J	2 580,7	2 014,6	344,1	651,5	531,7	268,3	219,0	501,4	17,9	46,8
	A	2 469,7	1 954,8	404,8	530,4	591,5	259,7	168,5	468,0	18,0	29,0
	S	2 227,6	1 720,4	344,8	534,8	431,7	253,6	155,5	461,4	13,3	32,6
	O	2 474,2	1 861,4	355,9	623,1	472,3	268,2	141,9	557,4	17,8	37,6
	N	2 305,5	1 720,3	384,5	468,7	413,9	323,4	129,8	525,2	8,5	51,5
	D	2 453,3	1 945,7	340,5	672,3	519,7	251,1	162,1	447,4	16,7	43,6
1975	J	2 203,3	1 615,4	321,2	554,3	375,9	227,3	136,7	529,4	14,4	44,1
	F			236,5	507,9	303,3		104,4	444,3	14,2	39,9
	M			258,7	437,9	429,4		81,5	347,9		34,0
	A			258,0	495,0	335,2		109,7	408,0		41,5
	M			309,1	437,6	382,6			383,6		31,3
export											
1973	III	1 190,0	806,2	346,6	163,2	150,5	64,9	81,0	361,5	4,8	17,5
	IV	1 321,6	971,9	387,0	203,7	180,6	91,6	109,0	316,9	6,4	26,4
1974	I	1 575,4	1 153,2	480,9	249,6	202,1	110,3	110,3	386,5	3,9	31,8
	II	1 866,4	1 309,0	548,8	266,8	246,2	119,0	128,2	513,6	3,5	40,3
	III	2 002,5	1 426,6	608,8	261,4	297,1	140,9	118,4	536,2	3,6	36,0
	IV	2 376,7	1 736,5	844,2	318,2	304,1	147,7	122,3	596,0	5,1	39,0
1975	I			826,9	342,7	300,8		158,1	635,4		44,8
1974	J	485,2	354,9	159,3	84,7	35,0	40,8	35,1	122,1	1,3	6,9
	F	487,1	359,6	149,4	76,9	69,0	33,3	31,0	112,9	1,0	13,6
	M	582,0	417,8	172,2	87,9	77,4	36,2	44,1	151,2	1,7	11,3
	A	598,5	423,3	180,3	83,0	81,9	37,1	41,0	163,5	1,2	10,5
	M	651,9	454,5	199,4	90,5	77,4	38,5	48,7	177,4	1,2	18,8
	J	616,3	430,9	169,1	93,4	86,8	43,4	38,2	173,4	1,0	11,0
	J	696,2	512,6	197,2	97,3	113,7	54,2	50,2	169,7	1,3	12,6
	A	620,2	435,2	199,6	81,8	86,6	36,9	30,2	172,3	1,3	11,4
	S	687,2	477,0	212,0	82,0	96,9	49,7	36,4	197,1	1,1	12,0
	O	808,0	579,9	274,1	108,3	104,1	52,8	40,6	214,8	1,5	11,8
	N	725,2	520,5	259,7	93,2	90,8	39,2	37,6	189,3	1,3	14,1
	D	836,9	632,0	311,7	116,8	106,7	55,7	41,1	189,5	2,2	13,2
1975	J	814,6	587,8	232,3	107,0	86,3	101,7	60,4	208,3	5,6	12,9
	F			279,3	115,1	96,5		43,4	212,7	1,2	14,6
	M			315,4	120,6	117,8		53,6	216,1		17,2
	A			310,5	147,1	122,9		54,3	242,5		17,0
	M			304,5	116,7	131,1			312,4		16,9

valeurs en Mio Eur

Période Period	EUR-9	EUR-6	Deutsch- land	France	Italia	Nederland	Belg.-Lux.	United Kingdom	Ireland	Danmark	
AUTRES PAYS DE LA CLASSE 2 (EXTRÊME-ORIENT)			OTHER CLASS 2 COUNTRIES (FAR EAST)								
import											
1973	III	1 200,6	743,3	340,4	127,5	102,2	117,0	56,2	414,5	10,9	31,9
	IV	1 368,2	859,7	402,2	144,3	125,0	123,6	64,6	459,4	11,9	37,2
1974	I	1 568,4	1 007,1	429,8	197,5	136,3	168,1	75,4	505,0	14,3	42,0
	II	1 603,1	1 042,6	425,5	223,2	149,4	165,8	78,7	509,6	14,3	36,6
	III	1 570,3	1 015,4	478,1	152,2	134,9	177,6	72,7	501,3	14,6	39,1
	IV	1 432,1	970,8	441,3	171,2	125,1	164,2	69,0	418,6	9,8	32,9
1975	I			512,6	168,1	87,4		76,7	423,1		31,8
1974	J	525,1	329,6	149,9	61,2	38,3	53,6	26,6	180,7	2,8	12,0
	F	536,5	337,7	149,0	62,9	49,0	54,0	22,8	179,8	4,9	14,1
	M	502,7	338,7	130,8	73,3	48,7	60,5	25,4	144,6	6,6	12,8
	A	569,4	370,2	156,7	73,2	56,6	58,0	25,7	182,6	4,6	12,0
	M	572,1	384,7	154,2	86,5	47,0	65,6	31,4	169,9	6,9	10,6
	J	460,1	288,1	114,6	63,5	46,1	42,2	21,7	158,9	2,7	10,4
	J	570,2	358,9	158,3	57,8	54,9	61,9	26,0	195,5	3,8	12,0
	A	495,9	315,3	163,3	39,0	33,3	58,8	20,9	164,0	4,2	12,4
	S	512,7	340,9	156,5	55,3	46,7	56,9	25,4	153,3	6,5	12,0
	O	532,7	362,4	156,7	62,8	52,1	66,1	24,8	154,2	3,0	13,0
	N	468,5	308,2	149,0	50,8	38,8	48,0	21,5	146,5	3,8	10,1
	D	439,3	303,7	136,1	57,4	35,4	53,2	21,7	123,4	3,2	9,0
1975	J	557,3	376,3	193,3	59,8	30,3	64,5	28,2	165,4	4,7	10,9
	F			174,7	58,5	27,5		28,2	124,8	4,5	10,7
	M			144,6	49,7	29,6		20,0	133,3		9,9
	A			182,8	62,3	33,8		29,0	164,7		11,4
	M			158,5	56,6	24,6			159,7		8,3
export											
1973	III	1 032,5	691,7	370,5	114,6	71,5	74,4	60,7	319,2	1,5	20,1
	IV	1 228,2	851,1	418,8	151,4	86,1	108,4	86,4	348,8	2,0	26,3
1974	I	1 328,4	906,6	466,3	145,6	104,3	110,4	80,0	383,9	2,9	35,0
	II	1 462,0	985,3	507,2	158,4	97,7	114,4	107,6	436,4	9,4	30,9
	III	1 393,3	912,1	460,6	140,6	124,7	96,1	90,0	439,6	6,3	35,3
	IV	1 432,5	1 010,0	500,8	184,4	122,1	116,6	86,1	386,8	4,7	30,9
1975	I			402,9	232,2	123,1		123,7	402,5		25,7
1974	J	424,8	288,9	148,6	52,7	27,4	35,5	24,7	127,3	1,1	7,5
	F	420,6	290,7	147,0	48,3	34,8	39,2	21,4	121,1	0,6	8,2
	M	481,7	326,1	170,7	44,8	41,5	35,7	33,4	135,1	1,2	19,3
	A	498,5	350,6	187,4	60,6	35,9	33,5	33,2	136,3	1,5	10,1
	M	531,4	341,3	183,5	50,8	29,6	38,2	39,2	172,6	6,8	10,7
	J	430,5	292,7	136,3	47,2	32,2	42,7	34,3	126,5	1,1	10,2
	J	508,7	337,2	164,4	57,0	49,7	34,6	31,5	153,4	2,1	16,0
	A	448,9	299,7	163,0	35,7	41,8	34,3	24,9	136,3	2,7	10,2
	S	435,8	274,8	133,2	47,6	33,2	27,3	33,5	150,6	1,3	9,1
	O	506,7	349,4	171,2	68,6	41,5	40,3	27,7	146,3	3,1	7,9
	N	437,5	303,7	161,1	49,4	35,5	31,6	26,1	120,3	0,8	12,6
	D	488,7	354,5	166,6	66,4	44,5	44,8	32,2	122,7	1,0	10,5
1975	J	512,8	346,2	144,5	76,4	35,3	48,8	43,2	157,9	1,3	7,4
	F			139,7	72,5	47,4		25,5	113,5	1,0	8,8
	M			118,7	83,3	40,4		49,2	131,4		9,5
	A			153,3	90,5	39,7		30,6	133,7		9,1
	M			139,2	86,2	33,1			152,3		7,4

TAB. 5

TRENDS IN EC TRADE
major areas

value in Mio Eur

Période Period	EUR-9	EUR-6	Deutsch- land	France	Italia	Nederland	Belg.-Lux.	United Kingdom	Ireland	Danmark	
EUROPE ORIENTALE¹⁾			EASTERN EUROPE¹⁾								
import											
1973	III	1 449,0	1 117,8	455,6	187,3	310,6	93,6	70,7	273,2	8,6	49,4
	IV	1 794,5	1 388,7	604,6	231,6	355,4	101,9	95,2	317,9	11,7	76,2
1974	I	1 772,5	1 363,9	516,9	247,2	384,7	106,1	109,0	306,8	19,2	82,6
	II	1 870,7	1 439,8	625,1	246,4	327,3	135,1	105,9	341,1	20,8	69,0
	III	1 990,8	1 563,0	627,4	270,7	415,3	136,8	112,8	318,0	17,8	92,0
	IV	2 086,6	1 631,3	666,4	297,7	394,6	142,6	129,7	339,7	18,2	97,7
1975	I			537,0	282,8	325,6		122,7	247,1		69,7
1974	J	578,8	441,6	165,3	86,9	116,4	38,8	34,2	98,3	7,7	31,2
	F	543,7	421,8	150,5	76,5	129,6	28,7	36,5	94,3	4,9	22,7
	M	646,5	499,2	201,1	83,9	137,7	38,6	37,9	113,9	6,6	26,8
	A	627,8	475,0	199,1	81,9	115,0	43,7	35,3	124,4	8,0	20,4
	M	646,0	500,1	235,1	79,3	109,1	45,5	31,1	115,8	6,4	23,7
	J	586,8	459,2	191,0	85,4	103,4	40,9	38,5	101,2	6,3	20,1
	J	714,6	562,3	227,6	103,4	143,2	47,2	40,9	110,8	7,7	33,8
	A	625,5	481,4	206,0	71,6	129,8	40,0	34,1	112,9	4,5	26,8
	S	683,5	518,8	193,8	95,5	142,5	49,7	37,3	130,4	6,3	28,1
	O	781,2	570,9	244,7	99,4	133,7	51,9	41,3	168,4	6,1	35,9
	N	628,1	488,1	203,6	86,0	118,5	41,3	38,8	106,0	5,5	28,5
	D	711,8	571,3	220,3	112,3	141,8	49,3	47,6	106,2	6,7	27,5
1975	J	577,5	473,6	178,2	97,8	94,0	57,0	46,6	77,7	4,8	21,3
	F			179,4	88,4	113,7		36,0	88,5	5,7	22,8
	M			179,4	96,7	117,8		39,5	81,0		25,1
	A			209,7	110,9	101,2		40,4	116,4		26,1
	M			161,4	88,6	85,5			69,7		26,3
export											
1973	III	1 586,5	1 402,6	765,8	255,7	183,3	93,0	104,2	147,7	0,9	35,3
	IV	1 925,8	1 717,4	940,3	289,4	261,3	105,3	121,1	155,2	3,9	49,3
1974	I	1 968,3	1 730,6	926,8	290,7	264,4	117,1	131,6	190,9	2,7	44,1
	II	2 233,0	1 974,9	1 050,0	281,7	298,4	170,1	174,7	197,4	2,2	58,5
	III	2 444,1	2 171,9	1 167,7	315,1	368,8	150,6	168,8	205,5	2,2	64,5
	IV	2 814,3	2 530,1	1 381,6	399,0	393,3	168,0	188,2	210,2	17,5	56,5
1975	I			1 126,3	431,9	370,6		199,9	220,4		58,5
1974	J	613,6	539,2	300,0	93,3	74,5	30,6	40,8	65,3	0,6	8,5
	F	611,1	541,2	295,4	86,4	82,3	40,2	36,9	54,8	1,4	13,7
	M	742,6	649,3	331,4	110,8	106,7	46,6	53,8	70,7	0,6	22,0
	A	724,4	642,6	337,8	87,4	101,2	58,3	57,9	66,3	1,2	14,3
	M	796,6	696,7	384,9	97,1	98,6	53,9	62,2	71,9	0,4	17,6
	J	720,9	634,7	327,4	97,2	98,6	57,9	53,6	59,0	0,6	26,6
	J	876,4	772,2	412,7	117,8	132,8	54,0	54,9	74,7	0,3	29,2
	A	783,2	699,4	389,9	88,3	122,8	46,7	51,6	67,5	1,6	14,7
	S	784,4	699,7	365,1	108,8	114,1	49,9	61,7	64,1	0,3	20,4
	O	916,1	814,0	444,2	117,0	126,7	58,9	67,2	78,8	2,7	20,6
	N	836,5	747,6	411,7	120,3	109,5	49,8	56,3	63,4	8,0	17,5
	D	1 055,6	961,6	525,8	161,9	153,1	59,3	61,9	69,1	6,2	18,5
1975	J	791,7	693,3	351,7	131,4	98,2	50,7	61,3	79,9	2,7	15,8
	F			392,2	148,6	118,0		64,1	69,1	10,3	25,3
	M			377,4	151,9	154,1		72,6	76,0		17,5
	A			423,9	158,3	144,3		69,4	73,8		17,0
	M			479,3	138,3	155,0			95,7		18,9

¹⁾ Voir note 2 du tableau 1.¹⁾ Refer to note 2 of table 1.

import

valeurs en Mio Eur

Période Period	EUR-9	Deutschland	France	Italia ¹⁾	Nederland	Belg.-Lux.	United Kingdom	Ireland	Danmark	
0,1: PRODUITS ALIMENTAIRES, BOISSONS ET TABACS										
intra (EUR-9)										
1973	III	3 147,8	924,1	362,7	542,9	310,0	390,2	532,8	36,2	48,9
	IV	3 539,6	1 010,5	403,3	638,8	349,8	422,6	611,2	51,0	52,4
1974	I	3 582,9	964,0	374,2	707,4	385,3	411,1	626,0	62,1	52,2
	II	3 579,3	1 158,8	366,0	526,6	345,7	398,0	674,3	51,1	58,7
	III	3 405,9	961,5	360,2	571,7	315,5	398,5	702,2	48,4	47,9
	IV	3 802,5	1 047,3	431,8	663,0	351,6	447,3	754,7	57,4	49,4
1975	I		1 010,7	395,9			384,6	700,9		46,3
1974	J	1 212,4	342,2	131,8	228,1	124,8	145,6	203,7	19,3	16,9
	F	1 127,5	274,5	117,0	213,5	120,6	131,8	230,3	20,8	19,1
	M	1 300,2	347,3	124,6	264,8	139,9	133,7	250,6	21,8	16,5
	A	1 254,8	374,3	130,6	229,1	116,6	133,7	237,1	16,6	16,9
	M	1 303,9	444,9	121,3	176,5	119,5	139,9	264,1	16,5	21,0
	J	1 108,1	339,7	114,8	129,1	109,7	117,5	260,1	18,1	19,1
	J	1 212,8	311,4	114,3	245,0	110,5	106,9	290,0	15,9	18,8
	A	978,2	326,6	111,8	119,3	102,8	131,9	153,5	16,8	15,4
	S	1 224,3	323,4	134,3	207,5	137,9	153,9	237,7	15,6	13,9
	O	1 346,3	385,4	142,0	240,7	127,2	156,2	259,6	18,8	16,5
	N	1 180,1	330,9	147,2	186,0	111,1	120,3	251,6	17,7	15,3
	D	1 252,4	330,8	142,8	234,4	113,3	153,1	243,6	20,0	14,5
1975	J		306,7	154,6		107,2	131,0	284,4	20,8	16,0
	F		343,1	146,9			115,9	227,3	16,5	14,8
	M		360,9	94,4			129,8	192,2		15,1
	A		408,9	156,9				234,4		18,3
	M		425,7					234,9		19,3
extra (EUR-9)										
1973	III	3 484,9	774,2	495,4	646,8	406,3	157,4	850,2	34,5	120,1
	IV	4 005,3	976,8	586,5	688,8	404,8	168,1	1 003,2	34,6	142,9
1974	I	3 794,2	729,0	572,9	657,5	449,0	191,4	1 038,4	34,7	121,4
	II	3 709,3	756,6	563,6	528,9	456,2	169,2	1 092,6	38,6	103,5
	III	3 534,2	733,9	460,5	540,0	434,7	163,0	1 043,3	45,8	113,2
	IV	4 003,7	947,2	601,6	508,2	451,5	188,0	1 145,6	33,5	128,1
1975	I		840,2	525,1			214,3	1 060,0		94,8
1974	J	1 327,7	282,5	204,4	196,2	169,2	73,5	347,1	11,8	42,9
	F	1 108,9	203,8	181,1	209,2	130,3	56,6	278,3	10,2	39,5
	M	1 292,7	242,7	187,8	250,4	149,4	60,3	353,1	12,7	36,3
	A	1 189,5	250,5	201,5	187,5	121,7	51,9	330,8	13,0	32,6
	M	1 303,6	263,7	205,2	201,3	169,0	59,5	358,0	12,8	34,0
	J	1 128,1	242,5	157,7	145,1	165,6	57,6	316,1	12,7	30,8
	J	1 333,9	283,9	151,8	228,4	182,7	57,6	376,8	10,5	41,2
	A	1 103,1	247,9	140,4	115,6	168,8	57,7	320,1	19,5	33,2
	S	1 115,1	202,1	168,5	196,5	149,2	46,9	303,2	15,4	33,3
	O	1 277,2	297,6	177,1	151,9	158,1	65,5	375,8	11,8	39,4
	N	1 287,3	329,9	200,9	149,8	140,4	60,0	350,6	10,8	44,9
	D	1 428,2	320,1	223,6	209,1	153,0	60,5	412,9	9,8	39,2
1975	J		279,1	198,9		218,9	68,0	412,5	18,6	36,4
	F		289,3	187,6			70,7	324,2	24,0	29,3
	M		271,8	138,6			75,4	326,5		25,9
	A		314,5	233,9				387,2		32,6
	M		255,4					309,6		32,3

¹⁾ Les chiffres mensuels ne comprennent pas les données confidentielles.

TAB. 7

TRENDS IN EC TRADE
by commodity groups

export

value in Mio Eur

Période Period	EUR-9	Deutschland	France	Italia ¹⁾	Nederland	Belg.-Lux.	United Kingdom	Ireland	Danmark	
0,1: FOOD, BEVERAGES AND TOBACCO										
intra (EUR-9)										
1973	III	3 156,0	350,3	851,6	259,7	790,1	330,8	151,7	149,3	268,3
	IV	3 514,3	399,7	959,2	229,1	897,2	397,4	186,0	160,1	298,8
1974	I	3 646,0	440,2	1 111,2	208,7	892,7	374,6	160,4	149,3	304,4
	II	3 646,1	422,6	987,9	265,6	1 001,1	373,2	149,3	148,0	201,7
	III	3 362,1	455,9	808,1	307,2	802,2	386,8	146,1	172,1	283,5
	IV	3 793,3	483,2	974,8	345,7	905,6	390,0	197,2	198,0	298,8
1975	I		481,7	690,7			402,2	209,3		325,9
1974	J	1 193,3	143,7	341,7	70,7	319,5	125,4	45,9	51,0	95,5
	F	1 154,4	137,9	367,5	49,2	268,5	116,8	60,3	49,2	104,9
	M	1 292,4	158,5	401,2	88,7	304,2	132,6	54,1	49,0	104,1
	A	1 217,9	143,1	370,7	73,3	321,5	123,1	47,3	44,8	94,0
	M	1 253,9	149,2	334,5	99,2	346,0	125,5	53,6	49,8	96,1
	J	1 167,7	130,3	288,0	91,4	327,0	124,6	49,3	53,2	103,9
	J	1 147,5	155,0	243,6	110,6	316,5	128,2	51,9	54,5	87,2
	A	1 078,1	142,4	259,3	68,2	283,0	128,5	45,5	58,3	93,1
	S	1 261,3	158,6	306,2	128,6	330,1	128,7	49,5	59,3	100,2
	O	1 340,4	164,1	317,5	134,0	336,5	136,3	65,1	67,7	119,3
	N	1 229,4	169,3	321,9	101,2	281,7	122,2	58,7	68,9	105,5
	D	1 229,8	149,7	340,1	105,1	287,4	129,3	72,1	59,3	86,8
1975	J		175,8	267,9		340,1	128,7	68,0	76,5	105,0
	F		163,1	250,0			140,2	65,5	60,0	114,4
	M		142,8	172,8			132,0	76,8		106,5
	A		175,8	323,9				71,5		116,2
	M		146,7					60,2		118,4
extra (EUR-9)										
1973	III	1 545,0	211,9	472,6	123,5	205,0	69,4	256,2	41,1	169,6
	IV	1 736,0	227,8	479,5	148,7	235,1	92,8	311,8	44,5	182,7
1974	I	1 785,8	235,6	519,1	151,2	270,0	84,3	294,0	35,9	200,2
	II	1 764,2	215,9	475,6	148,6	280,5	93,0	333,3	31,5	282,4
	III	1 888,9	191,0	590,5	200,0	236,5	79,9	378,2	44,7	168,1
	IV	1 903,9	197,5	515,7	206,9	295,8	75,4	333,7	64,8	214,1
1975	I		181,0	453,2			106,1	354,2		165,2
1974	J	617,4	85,2	186,2	54,0	101,5	29,7	85,6	14,5	60,7
	F	567,0	80,7	151,8	36,4	84,6	18,8	117,4	12,2	65,0
	M	606,5	69,7	181,4	61,4	83,9	35,7	90,6	9,3	74,5
	A	581,8	75,4	165,3	43,7	91,2	31,0	103,5	10,2	61,4
	M	617,0	87,0	151,8	49,9	93,4	31,2	123,8	11,6	68,5
	J	573,7	53,6	160,5	56,7	95,8	30,9	103,9	9,7	62,7
	J	654,1	71,3	168,3	63,5	98,8	27,2	147,9	25,6	51,6
	A	607,9	66,3	196,5	64,8	72,6	22,4	115,3	12,9	57,1
	S	651,1	53,3	226,7	71,8	86,6	30,3	112,8	6,2	63,4
	O	677,2	60,7	183,3	82,7	102,5	27,7	131,0	13,7	75,7
	N	571,7	66,6	163,4	60,0	85,4	25,5	89,1	16,4	65,4
	D	641,9	70,2	173,4	64,2	107,9	23,1	113,8	29,0	60,2
1975	J		73,2	168,6		102,0	33,0	112,5	8,3	54,2
	F		58,0	169,1			34,7	101,0	17,1	55,6
	M		49,7	115,5			30,7	141,3		55,3
	A		71,5	183,2				112,3		57,9
	M		52,4					109,2		61,7

¹⁾ The monthly figures do not include confidential data.

import

valeurs en Mio Eur

Période Period	EUR-9	Deutschland	France	Italia ¹⁾	Nederland	Belg.-Lux.	United Kingdom	Ireland	Danmark	
3: PRODUITS ÉNERGÉTIQUES										
intra (EUR-9)										
1973	III	917,1	392,6	128,4	28,7	70,4	74,3	140,4	20,5	61,8
	IV	1 363,1	624,3	158,6	38,8	83,7	183,9	140,2	23,3	110,3
1974	I	1 443,5	582,0	183,4	38,4	98,0	186,9	187,6	38,1	129,2
	II	1 754,0	587,5	219,8	41,6	126,8	307,9	238,1	72,0	160,4
	III	1 957,5	736,5	253,7	77,7	100,9	317,8	261,0	53,1	156,7
	IV	2 026,7	684,0	286,9	78,3	143,3	340,3	257,9	56,0	180,0
1975	I		588,9	270,5			237,6	246,4		115,9
1974	J	492,1	202,6	54,3	13,8	30,7	58,0	81,2	7,4	44,3
	F	486,1	198,3	65,5	11,7	26,7	61,3	71,6	10,6	40,1
	M	515,2	181,1	63,5	12,7	39,3	66,5	93,7	20,0	38,5
	A	558,6	163,8	78,2	18,5	31,0	92,7	88,4	29,7	56,3
	M	654,4	211,5	78,0	11,8	54,6	102,8	127,6	26,3	41,8
	J	631,5	212,2	62,7	11,4	53,4	73,4	153,9	16,0	48,6
	J	709,3	252,5	89,7	24,8	54,0	80,2	135,7	19,8	52,5
	A	633,2	257,9	79,2	19,1	56,1	74,4	73,9	18,2	54,4
	S	621,8	226,2	84,7	33,8	53,8	72,7	85,4	15,1	50,1
	O	677,2	241,6	85,6	28,5	56,5	80,5	100,0	23,6	61,0
	N	598,2	221,2	67,7	19,9	48,3	89,6	81,5	15,9	54,0
	D	621,2	214,9	103,4	27,9	38,5	79,0	76,1	16,6	64,8
1975	J		174,3	105,8		40,4	84,5	115,2	24,2	43,2
	F		213,9	101,9			63,5	66,1	17,8	46,9
	M		200,7	62,8			85,1	65,8		31,7
	A		237,7	108,9				70,1		46,6
	M		177,0					54,4		41,7
extra (EUR-9)										
1973	III	3 765,3	744,7	728,2	707,8	575,3	278,8	641,2	10,3	79,0
	IV	5 046,4	1 145,3	935,0	1 026,0	614,2	274,6	910,7	14,7	126,0
1974	I	8 625,8	1 873,8	1 779,7	1 745,3	763,1	401,5	1 803,2	35,7	223,6
	II	10 231,4	2 032,4	2 104,9	2 063,6	1 169,7	469,5	2 110,9	59,6	220,6
	III	10 674,6	2 103,6	2 311,9	2 406,6	1 028,6	713,8	1 830,8	56,0	223,4
	IV	10 684,9	2 069,8	2 415,8	2 192,4	1 121,0	631,9	1 975,1	53,6	225,3
1975	I		1 548,9	1 797,1			428,8	1 639,0		209,4
1974	J	2 255,7	593,2	469,4	349,1	164,2	121,4	473,0	11,2	74,3
	F	2 880,8	589,3	578,1	690,4	263,6	131,8	569,7	11,0	46,9
	M	3 364,8	691,3	728,6	692,3	333,7	131,5	695,1	13,4	78,9
	A	3 401,7	647,6	761,8	756,8	376,8	95,8	682,7	10,3	70,0
	M	3 312,8	686,8	684,0	597,8	395,9	167,2	699,2	18,5	63,5
	J	3 345,8	698,0	651,4	700,1	399,5	204,7	627,7	11,7	52,8
	J	3 756,4	697,4	870,6	781,2	396,5	291,0	627,9	20,6	71,2
	A	3 549,8	724,1	718,8	890,8	353,3	197,6	585,9	20,0	59,3
	S	3 398,9	682,2	720,0	736,4	379,5	211,6	592,2	16,3	60,7
	O	3 633,6	692,1	811,4	735,0	347,8	197,8	758,8	20,6	70,0
	N	3 304,7	728,4	640,6	640,4	426,9	168,8	613,3	11,8	74,5
	D	3 585,7	650,5	867,7	816,1	346,3	205,7	604,7	21,0	73,5
1975	J		564,3	731,4		329,1	169,1	659,0	15,6	70,6
	F		509,0	663,7			136,0	544,7	17,3	65,3
	M		475,6	402,0			121,1	439,2		58,4
	A		588,6	660,0				519,6		64,8
	M		552,0					516,1		60,5

¹⁾ Les chiffres mensuels ne comprennent pas les données confidentielles.

TAB. 7

TRENDS IN EC TRADE
by commodity groups

export

value in Mio Eur

Période Period		EUR-9	Deutschland	France	Italia ¹⁾	Nederland	Belg.-Lux.	United Kingdom	Ireland	Danmark
3: FUEL PRODUCTS										
intra (EUR-9)										
1973	III	971,4	222,8	83,3	115,7	359,0	80,1	102,3	3,6	4,7
	IV	1 254,3	257,0	85,0	128,7	553,4	82,3	139,5	3,0	5,6
1974	I	1 486,2	371,8	106,4	174,5	604,0	63,1	155,7	4,8	5,9
	II	1 792,5	359,5	155,5	235,6	725,9	67,5	233,3	7,0	8,2
	III	1 839,1	412,0	123,4	186,3	714,1	152,6	234,8	7,4	8,5
	IV	1 937,9	393,5	131,1	193,5	866,6	124,1	214,3	7,1	7,7
1975	I		398,3	117,3			108,8	191,1		6,0
1974	J	446,5	119,8	31,8	33,7	165,2	26,1	65,9	1,0	2,8
	F	485,1	106,9	31,4	69,9	210,8	18,7	45,4	1,2	0,7
	M	553,0	145,1	43,0	69,4	227,8	18,3	44,5	2,5	2,4
	A	566,0	110,4	52,9	87,4	238,7	18,2	54,8	2,1	1,5
	M	613,6	132,7	53,3	75,1	243,0	15,3	88,9	2,4	2,8
	J	564,1	116,4	47,9	68,3	205,6	33,1	86,9	2,0	3,9
	J	607,1	146,5	47,0	62,9	236,8	30,5	77,3	2,7	3,4
	A	623,3	143,6	39,8	62,9	231,4	62,7	78,8	2,1	2,1
	S	637,8	121,9	36,4	60,9	274,3	59,3	80,0	2,0	2,8
	O	669,7	137,4	38,0	57,2	278,4	62,3	89,9	3,4	3,1
	N	628,4	126,1	47,5	64,1	296,9	28,8	61,5	1,1	2,5
	D	633,6	129,7	44,1	67,9	291,3	31,2	64,9	2,4	2,1
1975	J		145,1	45,6		301,9	42,4	71,9	2,8	1,9
	F		135,6	44,7			38,7	64,0	2,3	2,3
	M		117,6	27,0			27,4	57,3		1,8
	A		128,7	52,0				46,8		3,5
	M		104,3					51,9		2,3
extra (EUR-9)										
1973	III	642,0	122,0	58,7	154,2	124,4	57,5	104,3	0,3	20,6
	IV	749,5	156,3	78,6	190,7	128,4	56,7	106,2	0,2	32,2
1974	I	943,3	177,5	119,3	197,6	232,3	53,0	115,5	0,5	47,5
	II	1 195,5	218,1	125,7	258,8	292,2	77,6	160,4	0,4	62,4
	III	1 292,9	264,6	110,3	354,7	255,9	102,5	158,1	0,3	46,6
	IV	1 235,0	270,0	98,1	285,5	263,3	107,7	165,7	0,4	44,3
1975	I		216,4	92,5			99,0	155,7		44,7
1974	J	258,5	54,6	37,5	38,9	48,0	25,8	36,6	0,1	17,0
	F	309,4	57,5	39,2	79,0	66,1	12,5	39,0	0,2	15,9
	M	373,7	65,4	42,6	78,2	118,2	14,7	39,8	0,2	14,6
	A	415,8	59,1	47,5	100,7	122,1	21,3	44,5	0,1	20,5
	M	413,2	90,8	41,0	83,5	89,4	24,4	57,5	0,2	26,3
	J	361,7	68,2	37,2	71,5	80,7	30,7	57,8	0,1	15,6
	J	440,5	85,3	36,0	132,2	82,1	35,1	52,4	0,1	17,4
	A	440,0	91,2	38,4	109,1	94,2	38,0	53,2	0,1	15,8
	S	415,6	88,1	35,9	112,4	85,9	29,4	50,4	0,1	13,3
	O	424,5	89,4	30,8	92,0	84,5	46,3	62,0	0,1	19,3
	N	376,4	94,7	30,0	80,8	86,4	29,2	44,0	0,2	11,0
	D	435,5	85,8	36,6	117,0	92,4	32,1	57,5	0,0	14,0
1975	J		84,9	38,0		102,0	41,7	57,2	0,1	16,6
	F		72,4	33,5			32,0	58,1	0,6	14,4
	M		59,0	21,0			25,2	39,6		13,6
	A		62,8	31,5				42,2		12,8
	M		53,0					47,5		11,5

¹⁾ The monthly figures do not include confidential data.

import

valeurs en Mio Eur

Période Period	EUR-9	Deutschland	France	Italia ¹⁾	Nederland	Belg.-Lux.	United Kingdom	Ireland	Danmark	
2.4: MATIÈRES PREMIÈRES										
intra (EUR-9)										
1973	III	1 138,6	284,3	150,9	236,8	126,2	184,2	126,4	13,1	16,7
	IV	1 392,9	361,0	196,5	302,0	143,3	231,3	120,9	16,1	21,8
1974	I	1 687,6	416,2	243,4	404,6	167,3	289,3	120,3	20,8	25,7
	II	1 799,2	468,0	236,8	433,0	176,2	322,2	117,8	21,8	23,3
	III	1 549,6	399,4	208,5	397,1	157,6	232,8	116,9	17,4	19,9
	IV	1 565,5	422,8	224,5	352,9	175,3	242,2	108,9	17,0	21,9
1975	I		386,7	201,2			221,3	108,7		20,7
1974	J	526,1	132,3	76,2	105,0	54,5	94,5	50,0	5,9	7,7
	F	565,6	132,8	83,0	138,7	52,8	91,7	52,2	6,6	7,7
	M	631,4	151,0	84,0	159,1	59,9	102,8	57,9	8,3	8,2
	A	628,7	165,1	83,8	148,4	57,2	107,5	51,7	7,5	7,3
	M	629,9	172,6	78,0	143,5	61,1	106,1	54,4	6,9	7,3
	J	561,4	130,2	75,4	140,1	57,8	92,9	52,2	7,4	5,3
	J	575,8	136,1	76,6	176,1	55,7	70,5	49,8	5,6	5,3
	A	478,3	124,4	53,8	115,3	58,1	74,8	39,4	5,5	6,9
	S	530,1	138,9	78,0	118,1	62,9	82,5	36,5	6,3	7,0
	O	559,6	157,1	75,8	114,0	66,0	90,7	39,6	7,7	8,7
	N	494,3	140,8	70,6	105,5	55,0	75,2	36,3	4,7	6,3
	D	495,5	125,1	78,3	124,7	54,3	68,8	33,7	4,8	5,8
1975	J		118,8	76,0		55,9	77,4	44,7	4,9	7,7
	F		141,8	78,8			71,0	36,5	5,6	6,7
	M		126,1	46,4			69,4	28,2		5,8
	A		126,6	67,2				31,9		7,4
	M		128,2					27,8		4,9
extra (EUR-9)										
1973	III	3 713,6	972,4	573,8	653,6	331,9	257,7	815,7	27,3	81,2
	IV	4 107,5	1 068,1	649,3	723,8	333,7	269,5	929,0	29,2	104,8
1974	I	4 761,4	1 186,5	831,0	812,2	439,3	320,9	1 000,1	38,4	133,1
	II	5 166,3	1 259,4	921,8	856,1	413,8	389,0	1 154,7	42,4	129,3
	III	5 203,2	1 356,9	838,3	886,3	409,6	383,1	1 192,3	40,1	96,7
	IV	4 894,4	1 348,4	788,1	824,8	407,1	359,8	1 020,9	26,3	119,0
1975	I		1 134,6	633,6			315,8	848,9		112,2
1974	J	1 622,7	417,5	270,0	257,3	169,1	116,1	328,2	10,8	53,8
	F	1 422,4	337,6	261,0	262,4	107,6	95,9	297,4	10,9	49,7
	M	1 674,7	431,3	299,8	291,1	162,6	107,9	334,0	16,6	31,5
	A	1 688,9	416,4	304,8	291,8	138,1	132,2	349,3	13,8	42,6
	M	1 758,8	439,5	324,5	293,7	142,4	125,7	382,6	15,0	35,4
	J	1 652,2	403,5	290,0	269,4	133,5	130,4	373,4	13,4	38,7
	J	1 878,4	463,5	313,0	352,7	174,2	133,2	398,2	16,1	27,6
	A	1 681,6	487,9	263,7	203,3	134,3	132,0	414,6	13,1	32,7
	S	1 626,9	405,4	260,8	318,3	164,4	116,8	316,8	10,9	33,5
	O	1 819,9	467,1	269,4	304,7	155,0	124,2	451,9	10,5	37,1
	N	1 484,2	456,2	230,9	254,1	116,3	116,6	268,6	7,4	34,0
	D	1 603,4	424,4	287,0	280,3	135,8	119,9	306,7	8,8	40,4
1975	J		416,6	271,0		174,2	112,8	342,8	7,8	52,2
	F		409,6	206,3			103,8	268,5	5,8	28,3
	M		308,3	156,3			92,0	239,8		31,0
	A		450,8	224,7				297,3		30,3
	M		371,2					283,2		31,7

¹⁾ Les chiffres mensuels ne comprennent pas les données confidentielles.

TAB. 7

TRENDS IN EC TRADE
by commodity groups

export

value in Mio Eur

Période Period	EUR-9	Deutschland	France	Italia ¹⁾	Nederland	Belg.-Lux.	United Kingdom	Ireland	Danmark	
2,4: RAW MATERIALS										
intra (EUR-9)										
1973	III	1 079,4	238,8	274,6	48,8	241,0	130,0	86,9	22,7	36,6
	IV	1 376,9	287,6	333,0	62,2	307,9	171,8	130,3	25,1	58,9
1974	I	1 702,6	344,9	439,8	74,9	390,7	175,6	162,2	27,3	87,1
	II	1 806,7	384,4	483,7	72,7	409,2	205,2	158,5	28,5	64,7
	III	1 448,5	358,9	346,8	66,5	304,1	167,1	121,1	29,8	54,4
	IV	1 554,4	326,6	376,8	76,6	352,6	193,1	125,1	24,5	79,1
1975	I		297,0	295,8			173,0	132,1		70,6
1974	J	546,7	113,9	141,8	23,0	122,6	56,1	50,4	10,1	28,7
	F	523,7	104,3	136,4	20,0	120,9	55,9	49,1	7,0	30,1
	M	628,3	126,7	161,4	31,4	146,5	63,6	62,5	10,3	25,9
	A	606,8	130,8	160,5	28,1	131,7	73,0	55,3	8,7	18,7
	M	639,2	136,0	174,8	23,4	142,3	71,7	59,4	10,7	20,9
	J	541,6	117,6	147,1	22,0	119,5	60,2	43,9	8,9	22,4
	J	527,9	130,2	135,8	25,3	102,1	64,4	47,3	8,4	14,5
	A	446,1	115,9	92,8	20,9	107,1	46,0	37,3	10,4	15,5
	S	509,9	112,7	117,8	20,3	133,0	55,8	37,5	11,0	21,8
	O	565,9	120,6	127,7	24,6	137,8	69,2	49,8	8,0	29,1
	N	494,3	104,9	128,2	20,5	109,7	62,0	34,0	9,2	25,8
	D	492,1	101,2	120,9	30,2	105,1	64,7	42,2	7,6	20,2
1975	J		112,5	119,1		121,9	61,3	48,1	8,0	27,0
	F		94,7	110,1			58,2	42,2	9,8	26,0
	M		89,8	66,6			53,4	42,2		14,9
	A		98,7	122,4				40,9		19,0
	M		91,8					44,0		13,5
extra (EUR-9)										
1973	III	516,3	141,7	85,1	46,8	94,6	31,5	87,5	2,0	27,1
	IV	621,3	168,7	109,3	58,1	90,1	39,7	105,3	4,5	45,5
1974	I	742,0	196,8	134,0	66,2	107,3	41,4	135,0	6,0	55,4
	II	728,8	199,9	125,5	59,8	97,1	46,8	145,4	6,3	48,1
	III	722,0	208,9	133,1	65,1	104,5	36,3	129,8	7,6	37,5
	IV	743,1	213,8	151,6	69,6	109,6	39,8	103,3	6,7	48,7
1975	I		174,8	125,7			35,7	106,4		54,4
1974	J	237,5	63,0	46,1	17,9	35,5	14,0	42,7	1,4	16,9
	F	240,4	65,0	41,6	20,8	31,5	13,1	44,7	2,7	21,2
	M	265,9	68,9	46,4	26,9	40,2	14,3	47,4	1,9	19,9
	A	254,8	64,8	43,5	21,6	31,7	17,1	56,3	1,6	18,2
	M	258,4	76,0	44,1	19,3	34,4	15,3	47,7	2,4	19,1
	J	218,6	59,1	38,2	19,2	31,1	14,2	41,1	2,3	13,4
	J	244,8	75,2	41,7	22,3	29,6	14,7	47,7	2,7	11,0
	A	243,1	69,2	42,4	19,0	43,6	10,4	41,7	2,5	14,3
	S	250,2	63,7	49,1	24,1	46,7	10,8	39,1	1,7	15,0
	O	271,6	80,2	46,7	21,5	42,9	15,0	44,0	3,1	18,2
	N	228,3	69,8	47,7	20,9	29,7	11,8	31,3	1,5	15,6
	D	246,6	64,0	57,4	26,6	37,0	12,8	29,4	1,4	18,1
1975	J		56,3	48,9		41,9	13,3	32,4	2,2	20,5
	F		60,7	47,3			9,8	39,3	1,7	19,9
	M		57,8	29,5			12,5	34,9		15,0
	A		60,3	43,6				39,1		16,6
	M		58,0					48,0		14,1

¹⁾ The monthly figures do not include confidential data.

import

valeurs en Mio Eur

Période Period	EUR-9	Deutschland	France	Italia ¹⁾	Nederland	Belg.-Lux.	United Kingdom	Ireland	Danmark	
7: MACHINES ET MATÉRIEL DE TRANSPORT										
intra (EUR-9)										
1973	III	6 031,4	1 104,9	1 243,4	801,9	846,3	891,2	787,7	107,1	249,0
	IV	7 184,8	1 251,0	1 550,9	934,5	944,9	1 177,3	928,9	107,8	294,1
1974	I	6 793,8	1 068,7	1 529,1	892,2	952,9	1 074,7	887,5	118,6	269,9
	II	7 359,6	1 347,6	1 607,0	888,2	1 072,3	1 150,6	867,8	146,3	279,7
	III	6 617,5	1 226,2	1 316,0	960,7	893,1	979,5	877,8	128,3	235,8
	IV	7 406,0	1 415,1	1 460,3	977,7	1 149,8	1 165,5	871,0	112,8	253,8
1975	I		1 303,8	1 185,9			1 062,2	900,9		265,1
1974	J	2 212,1	356,6	503,6	280,2	301,9	344,4	300,7	36,4	88,4
	F	2 156,9	306,7	482,8	276,8	301,2	360,6	312,2	39,2	77,6
	M	2 458,2	405,3	542,5	333,6	346,5	365,7	328,1	43,1	93,5
	A	2 469,8	443,9	564,3	304,0	342,9	362,0	312,1	49,5	91,1
	M	2 558,9	487,9	547,9	296,2	372,2	399,3	316,4	49,9	89,2
	J	2 345,2	415,7	493,8	288,7	350,9	364,1	308,7	46,3	77,0
	J	2 663,7	461,9	532,2	408,1	372,0	358,8	396,2	53,3	81,4
	A	1 828,9	342,5	325,5	239,9	279,6	285,3	243,5	37,4	75,2
	S	2 235,7	421,8	456,8	312,6	351,1	325,7	263,4	37,8	66,5
	O	2 589,1	498,4	504,6	341,6	413,3	389,6	307,1	41,1	93,4
	N	2 291,3	455,1	450,1	275,2	363,3	343,9	288,0	38,7	77,1
	D	2 430,3	461,8	504,7	358,6	373,2	348,2	276,8	35,3	71,8
1975	J		370,7	387,1		365,4	283,1	312,7	41,4	81,4
	F		440,9	492,4			358,9	296,0	47,4	93,7
	M		492,1	306,4			380,4	294,6		87,0
	A		597,2	546,6				364,0		92,8
	M		482,7					292,5		88,2
extra (EUR-9)										
1973	III	2 758,0	675,9	475,5	267,2	259,6	167,8	716,9	22,8	172,2
	IV	3 188,3	767,3	568,6	298,1	255,3	203,6	831,0	32,3	427,7
1974	I	3 531,6	765,8	741,3	334,3	289,5	232,5	893,7	37,3	237,2
	II	3 736,0	768,5	760,0	340,8	303,6	284,5	998,5	43,7	236,2
	III	3 409,3	789,9	707,5	328,1	263,3	215,2	869,2	40,0	196,1
	IV	3 907,5	886,3	787,1	365,5	350,3	234,6	1 042,9	40,9	200,2
1975	I		827,3	623,6			235,4	967,3		170,5
1974	J	1 099,5	251,4	240,4	92,4	91,0	71,9	282,0	11,9	58,5
	F	1 140,2	238,2	242,1	126,0	83,8	87,4	266,5	12,6	83,6
	M	1 220,5	276,1	258,6	114,4	114,7	70,9	290,8	12,7	82,3
	A	1 247,5	245,8	232,1	157,1	107,4	99,2	315,2	14,0	76,7
	M	1 237,3	293,6	277,0	87,1	98,0	87,4	307,0	15,9	71,4
	J	1 176,5	229,1	250,2	98,5	98,3	95,8	315,9	13,6	75,1
	J	1 222,6	285,3	251,1	127,3	117,3	72,1	290,8	13,9	64,8
	A	1 073,2	254,9	213,5	89,3	87,6	66,9	282,2	13,0	65,8
	S	1 114,4	249,7	242,8	113,6	101,3	74,0	261,5	13,1	58,4
	O	1 358,3	289,2	286,2	132,2	113,3	69,8	394,6	14,3	58,5
	N	1 287,0	277,2	277,7	105,1	116,5	70,7	359,3	15,6	64,8
	D	1 246,1	320,9	243,1	125,0	120,5	67,7	287,3	12,3	69,2
1975	J		272,0	218,2		95,3	59,8	340,9	14,5	55,1
	F		244,1	227,4			74,5	324,5	12,7	59,3
	M		311,1	178,0			89,5	303,8		52,6
	A		358,1	303,8				362,1		80,8
	M		270,3					301,3		66,2

¹⁾ Les chiffres mensuels ne comprennent pas les données confidentielles.

TAB. 7

TRENDS IN EC TRADE
by commodity groups

export

value in Mio Eur

Période Period		EUR-9	Deutschland	France	Italia ¹⁾	Nederland	Belg.-Lux.	United Kingdom	Ireland	Danmark
7: MACHINERY AND TRANSPORT EQUIPMENT										
intra (EUR-9)										
1973	III	6 127,6	2 540,3	994,5	711,4	489,1	640,4	605,4	24,1	122,4
	IV	7 261,7	2 990,2	1 270,3	801,6	576,0	746,6	706,1	31,4	139,6
1974	I	6 914,0	2 907,8	1 160,4	666,7	611,3	675,2	745,8	32,7	114,0
	II	7 532,5	2 988,1	1 310,7	768,3	680,7	788,3	827,1	40,8	128,5
	III	6 784,4	2 751,3	1 117,0	784,1	498,9	648,3	829,4	33,6	121,7
	IV	7 746,8	2 980,8	1 392,5	795,0	685,5	800,0	865,6	39,7	187,7
1975	I		2 517,4	1 188,3			748,3	845,7		150,7
1974	J	2 262,6	981,3	405,5	202,7	175,1	223,6	231,3	9,7	33,3
	F	2 172,1	915,0	355,4	217,5	197,8	202,3	233,8	11,4	38,9
	M	2 469,0	1 011,5	399,9	245,1	235,0	244,0	280,1	11,6	41,7
	A	2 495,8	1 006,2	426,1	269,8	210,8	260,8	268,0	13,7	40,3
	M	2 657,8	1 106,4	423,6	251,4	251,8	277,2	290,4	12,2	44,9
	J	2 359,7	875,5	456,8	244,9	214,4	241,8	268,5	14,7	43,2
	J	2 672,1	1 054,1	461,0	330,0	205,3	248,1	327,6	12,8	33,2
	A	1 778,6	751,5	252,3	184,9	159,1	144,6	232,3	8,8	45,2
	S	2 386,2	945,7	402,5	272,2	192,0	246,8	271,6	12,1	43,3
	O	2 684,6	1 074,2	473,5	293,2	217,6	262,1	298,1	14,2	51,7
	N	2 512,0	946,0	465,7	243,2	257,3	243,3	289,4	13,4	52,8
	D	2 550,6	957,0	474,6	263,9	210,6	272,2	276,7	12,4	83,2
1975	J		797,3	412,2		179,5	191,1	275,1	13,0	39,9
	F		856,3	472,1			256,9	285,0	16,5	44,6
	M		863,8	304,0			291,7	287,9		65,8
	A		1 040,7	554,9				334,5		42,8
	M		869,7					336,6		66,1
extra (EUR-9)										
1973	III	7 806,3	3 646,7	1 005,2	840,7	296,3	239,7	1 517,9	11,0	248,7
	IV	9 232,4	4 165,5	1 359,3	1 073,2	383,7	322,0	1 674,9	18,5	235,3
1974	I	9 534,3	4 411,3	1 336,3	978,2	434,6	310,6	1 790,4	14,1	258,9
	II	1 0218,9	4 555,2	1 452,8	1 125,5	447,9	369,0	1 977,9	19,6	271,0
	III	10 118,1	4 396,2	1 392,6	1 271,5	383,5	298,7	2 058,8	17,5	299,3
	IV	11 932,1	5 431,0	1 720,8	1 352,4	493,8	346,2	2 253,1	16,0	318,9
1975	I		4 590,5	1 671,3			398,7	2 354,8		271,1
1974	J	3 100,8	1 403,6	440,7	310,6	190,7	110,4	582,7	4,1	57,8
	F	3 078,7	1 427,8	437,0	323,0	113,3	93,8	587,3	4,5	91,9
	M	3 349,4	1 579,8	458,4	341,8	130,7	105,0	619,0	5,5	109,2
	A	3 443,1	1 564,3	480,9	386,3	135,0	112,6	662,2	7,0	94,7
	M	3 560,0	1 687,3	481,9	344,8	132,7	119,7	697,0	7,2	89,4
	J	3 209,8	1 303,6	487,1	389,3	177,0	133,1	627,4	5,2	87,1
	J	3 822,5	1 574,6	580,6	540,5	195,2	117,8	713,1	6,3	94,4
	A	2 997,0	1 384,3	349,0	326,2	109,3	74,6	659,0	5,3	89,1
	S	3 350,7	1 437,3	460,9	403,9	145,5	99,8	681,6	5,9	115,7
	O	3 980,6	1 781,5	572,9	413,7	158,7	116,0	830,7	7,5	99,7
	N	3 690,0	1 723,6	495,2	385,9	160,1	100,3	705,5	6,8	112,5
	D	4 258,6	1 924,3	664,4	545,4	175,0	126,6	709,4	6,9	106,6
1975	J		1 511,8	599,5		209,5	128,4	846,7	5,1	76,1
	F		1 457,1	652,7			128,6	751,5	5,5	101,9
	M		1 621,6	419,1			137,0	764,3		93,5
	A		1 728,9	701,2				811,2		137,0
	M		1 666,6					990,2		87,6

¹⁾ The monthly figures do not include confidential data.

import

valeurs en Mio Eur

Période Period	EUR-9	Deutschland	France	Italia ¹⁾	Nederland	Belg.-Lux.	United Kingdom	Ireland	Danmark	
5,6,8: AUTRES PRODUITS INDUSTRIELS										
intra (EUR-9)										
1973	III	9 579,6	2 545,6	1 950,1	1 036,0	1 485,8	1 253,5	832,2	174,5	301,9
	IV	10 913,0	2 481,1	2 346,6	1 196,3	1 778,7	1 529,0	1 006,6	209,0	352,4
1974	I	12 843,6	2 978,9	2 786,1	1 396,9	2 013,1	1 759,1	1 228,4	240,9	440,3
	II	13 367,6	2 896,9	2 866,0	1 511,6	2 101,6	1 989,4	1 307,4	285,7	409,0
	III	13 217,3	3 531,3	2 579,8	1 557,8	1 813,8	1 736,5	1 327,0	256,0	415,0
	IV	12 793,5	3 184,6	2 505,7	1 314,2	2 089,0	1 755,6	1 335,7	232,3	376,4
1975	I		3 015,6	2 103,9			1 670,6	1 261,8		373,1
1974	J	4 090,5	993,8	883,8	420,2	639,7	557,5	382,3	70,9	142,4
	F	4 074,7	881,8	909,7	441,6	626,4	573,0	426,3	78,6	137,3
	M	4 714,8	1 103,4	991,2	531,6	746,1	623,6	477,3	91,1	150,5
	A	4 670,9	1 065,1	981,5	545,4	715,3	648,0	468,3	100,0	147,1
	M	4 731,4	1 141,0	970,2	459,9	714,7	698,9	499,4	102,6	144,7
	J	4 344,5	1 001,3	913,8	502,9	670,6	601,3	451,6	82,7	120,2
	J	4 827,3	1 179,2	1 015,0	653,4	679,4	554,8	520,8	96,3	128,5
	A	3 788,8	1 020,8	627,5	380,4	633,1	520,6	406,6	76,6	123,2
	S	4 427,9	1 020,6	935,6	523,0	710,3	628,8	404,8	83,0	121,8
	O	4 882,8	1 204,3	933,0	493,1	814,0	648,9	554,2	93,7	141,6
	N	4 037,1	1 052,8	800,2	420,3	646,4	530,0	396,4	74,8	116,2
	D	3 779,6	918,9	772,0	410,8	628,6	494,8	387,5	65,4	101,6
1975	J		936,6	776,4		658,5	539,6	441,5	74,9	124,6
	F		1 061,0	799,3			557,7	424,7	79,4	124,1
	M		1 018,1	528,2			554,6	399,8		118,3
	A		1 124,1	870,4				418,9		139,6
	M		959,0					352,3		115,7
extra (EUR-9)										
1973	III	6 068,6	1 727,9	749,2	582,3	372,8	488,6	1 785,0	42,5	320,4
	IV	7 178,0	2 137,4	886,7	670,3	393,7	519,4	2 121,8	48,6	413,3
1974	I	7 776,1	1 873,6	1 096,5	793,8	532,6	591,1	2 414,8	61,7	412,0
	II	8 877,6	2 373,2	1 185,7	870,9	568,2	740,1	2 623,1	69,5	447,2
	III	7 918,3	1 936,4	1 095,2	850,7	507,5	615,8	2 488,1	63,8	360,8
	IV	7 937,8	2 173,0	1 105,5	760,0	568,6	577,4	2 306,1	60,2	387,0
1975	I		2 066,6	957,7			468,6	2 122,0		364,7
1974	J	2 505,6	639,5	358,1	252,4	180,6	188,6	737,0	17,1	132,3
	F	2 370,4	548,0	340,4	248,3	162,8	182,5	741,0	19,3	127,6
	M	2 819,2	686,1	397,8	291,8	189,3	216,9	873,5	25,2	138,7
	A	2 867,6	686,5	391,8	321,4	176,1	239,6	884,0	24,1	144,1
	M	2 851,7	726,5	408,8	255,3	196,8	258,5	847,0	23,9	134,9
	J	2 711,1	649,7	382,7	291,2	195,3	240,7	812,2	21,2	118,3
	J	2 887,8	751,7	415,0	323,0	190,7	210,1	866,8	20,7	109,7
	A	2 668,4	765,7	306,9	249,5	177,8	221,1	805,5	20,9	121,0
	S	2 630,3	729,7	372,5	277,1	219,4	182,7	690,9	22,1	135,9
	O	3 129,7	805,8	398,7	287,5	213,1	217,5	1 044,0	24,0	139,1
	N	2 355,2	711,5	334,2	226,7	185,4	167,4	588,4	20,4	121,2
	D	2 453,3	657,8	370,2	251,2	170,1	193,0	688,8	16,1	106,0
1975	J		704,1	380,2		198,3	163,1	775,7	20,4	120,9
	F		687,6	349,3			148,3	656,9	16,6	122,6
	M		674,9	228,2			159,2	692,3		116,1
	A		803,9	404,2				770,0		145,8
	M		661,6					702,5		117,4

¹⁾ Les chiffres mensuels ne comprennent pas les données confidentielles.

TAB. 7

TRENDS IN EC TRADE
by commodity groups

export

value in Mio Eur

Période Period	EUR-9	Deutschland	France	Italia ¹⁾	Nederland	Belg.-Lux.	United Kingdom	Ireland	Danmark	
5,6,8: OTHER INDUSTRIAL PRODUCTS										
intra (EUR-9)										
1973	III	9 598,4	2 763,1	1 428,5	1 182,7	1 293,8	1 880,6	839,0	96,7	113,5
	IV	11 276,5	3 163,2	1 733,2	1 288,1	1 515,6	2 300,4	1 018,1	124,0	135,0
1974	I	12 784,7	3 821,4	2 014,4	1 469,6	1 820,8	2 293,9	1 094,2	133,6	136,7
	II	13 755,5	3 886,6	2 130,3	1 258,0	2 063,3	2 803,6	1 311,2	148,3	154,0
	III	12 942,0	3 875,8	1 987,2	1 548,5	1 716,8	2 335,7	1 200,6	133,3	144,0
	IV	12 958,9	3 690,9	2 063,7	1 453,6	1 755,6	2 469,5	1 209,5	165,6	150,8
1975	I		3 312,9	1 788,3			2 214,2	1 069,1		141,4
1974	J	3 979,1	1 214,9	657,6	416,1	565,3	755,7	291,3	39,5	38,7
	F	4 094,2	1 219,6	646,3	455,4	595,3	714,2	375,7	45,5	42,1
	M	4 705,4	1 386,9	710,0	521,0	659,6	906,4	422,9	48,4	50,2
	A	4 623,0	1 332,5	710,7	473,9	661,4	931,0	420,8	45,7	47,0
	M	4 762,0	1 395,6	703,9	432,5	733,1	932,4	459,7	53,0	51,7
	J	4 304,2	1 158,5	713,2	423,2	629,6	849,0	431,6	49,3	49,8
	J	4 893,2	1 394,3	793,2	662,1	624,3	865,4	462,8	52,4	38,7
	A	3 791,1	1 171,2	500,8	399,9	596,3	674,9	361,2	37,3	49,5
	S	4 460,4	1 310,3	691,2	485,3	677,1	814,8	379,6	50,9	51,3
	O	4 818,7	1 385,1	747,6	516,3	678,8	915,8	459,7	57,4	58,0
	N	4 115,4	1 193,7	662,4	437,0	553,9	775,0	387,6	54,5	51,3
	D	3 966,9	1 076,6	660,9	503,8	522,9	756,3	364,3	44,6	37,5
1975	J		1 076,9	659,2		574,2	724,3	349,8	48,0	45,0
	F		1 121,5	682,8			723,8	342,2	47,2	46,7
	M		1 114,5	446,3			733,1	379,9		45,2
	A		1 233,8	697,3				412,3		49,6
	M		1 002,5					379,9		44,0
extra (EUR-9)										
1973	III	8 562,1	3 043,7	1 249,7	1 037,2	484,1	724,9	1 767,3	32,4	223,2
	IV	9 819,5	3 307,0	1 514,5	1 255,8	566,0	861,1	1 990,6	41,2	282,7
1974	I	10 913,6	3 865,3	1 672,1	1 283,9	685,7	979,8	2 103,0	48,5	275,3
	II	12 278,3	4 268,9	1 866,5	1 489,3	810,7	1 052,5	2 436,2	51,9	302,4
	III	13 015,7	4 670,1	1 872,6	1 756,9	784,6	1 086,4	2 465,7	62,6	316,8
	IV	13 978,8	4 767,2	2 056,0	1 856,1	876,0	1 178,4	2 475,9	44,2	327,0
1975	I		3 933,5	1 759,1			1 049,3	2 248,3		309,9
1974	J	3 313,9	1 197,3	536,5	377,3	217,1	279,1	617,7	14,8	74,0
	F	3 489,2	1 235,4	532,3	441,0	230,5	261,3	676,7	16,3	95,7
	M	4 070,7	1 432,6	602,6	515,4	238,0	353,0	806,5	17,3	105,3
	A	4 014,9	1 441,4	603,4	475,7	249,9	367,6	764,2	17,0	95,7
	M	4 284,2	1 545,4	603,7	461,8	267,0	413,5	866,1	18,1	108,5
	J	3 988,5	1 282,1	654,0	483,0	293,6	353,2	810,1	16,7	95,8
	J	4 672,7	1 569,0	743,5	661,6	332,1	405,7	856,6	19,0	85,2
	A	4 189,7	1 630,6	540,0	524,9	266,0	322,8	780,7	16,9	107,8
	S	4 222,2	1 470,6	586,5	552,4	301,0	364,3	807,0	20,2	120,3
	O	4 779,6	1 649,3	685,7	610,6	320,8	429,8	943,2	17,5	122,8
	N	4 269,4	1 524,3	641,3	541,3	274,3	386,3	767,1	20,1	114,7
	D	4 524,8	1 593,6	739,1	682,1	280,9	360,4	765,0	15,7	87,9
1975	J		1 296,5	635,3		293,3	383,7	782,3	22,5	92,0
	F		1 396,2	663,2			323,9	738,6	14,4	109,1
	M		1 240,8	460,6			331,7	732,7		107,5
	A		1 418,7	758,6				750,9		105,7
	M		1 282,6					809,1		101,0

¹⁾ The monthly figures do not include confidential data.

import

valeurs en Mio Eur

Période Period	EUR-9	Deutschland	France	Italia ¹⁾	Nederland	Belg.-Lux.	United Kingdom	Ireland	Danmark	
5: PRODUITS CHIMIQUES										
intra (EUR-9)										
1973	III	2 114,9	482,9	412,5	335,3	284,4	258,3	225,2	43,6	72,8
	IV	2 504,1	548,3	510,5	382,8	341,7	323,6	248,6	53,7	94,9
1974	I	3 281,2	702,9	680,9	467,1	457,0	412,2	359,2	73,5	128,5
	II	3 682,8	786,2	736,3	516,8	500,3	525,0	399,1	81,7	137,2
	III	3 544,4	801,8	693,8	548,9	418,7	454,8	443,8	74,6	108,0
	IV	3 174,9	703,8	600,8	455,8	436,3	434,3	368,3	70,6	105,0
1975	I		660,3	520,6			371,9	308,3		120,8
1974	J	1 012,2	220,3	215,7	139,8	139,9	127,6	106,4	21,9	40,6
	F	1 051,8	210,1	222,0	142,8	142,1	137,8	134,1	23,2	39,7
	M	1 230,8	272,5	242,9	183,2	174,8	145,8	138,8	28,2	44,5
	A	1 223,9	248,8	246,8	183,0	165,1	157,7	146,7	28,8	47,0
	M	1 270,1	283,6	249,9	152,8	166,7	185,7	158,7	29,3	43,4
	J	1 199,8	253,8	238,2	179,9	168,3	151,7	147,6	23,7	36,6
	J	1 359,1	308,7	268,1	236,3	164,3	146,8	171,1	29,5	34,2
	A	1 067,6	258,3	185,8	134,1	150,5	138,0	143,5	22,2	35,1
	S	1 165,3	234,8	244,1	178,3	157,4	148,4	146,0	23,0	33,4
	O	1 207,0	262,7	228,9	179,8	172,5	149,9	148,8	27,2	37,3
	N	1 001,7	235,9	197,6	143,0	132,5	120,2	117,8	22,4	32,3
	D	920,9	204,0	175,5	137,0	131,3	117,8	103,8	21,4	29,9
1975	J		197,4	201,1		129,0	122,7	117,0	26,4	40,5
	F		243,7	194,7			126,6	103,8	26,8	38,8
	M		219,1	124,8			122,5	88,5		38,2
	A		244,3	198,6				99,1		43,9
	M		210,3					84,7		35,5
extra (EUR-9)										
1973	III	894,7	221,1	161,1	108,0	85,5	53,3	207,0	9,1	49,5
	IV	999,7	231,1	193,8	117,0	83,2	64,4	234,3	10,2	65,8
1974	I	1 261,0	259,9	255,2	141,3	116,2	92,6	311,9	10,7	73,3
	II	1 413,0	291,2	268,3	162,6	140,7	95,7	351,0	13,7	89,9
	III	1 470,5	324,3	262,4	176,1	126,2	98,2	390,8	12,9	79,6
	IV	1 379,1	298,7	260,7	146,1	138,4	91,6	342,4	14,7	86,5
1975	I		268,1	218,8			73,2	312,5		77,1
1974	J	408,9	91,5	82,9	43,1	41,3	31,8	93,9	3,2	21,0
	F	380,3	72,0	78,4	46,2	32,1	26,7	99,1	2,9	23,0
	M	445,1	96,4	93,9	51,8	42,8	31,8	97,9	4,5	26,0
	A	459,9	97,0	87,0	59,9	39,7	30,5	108,9	4,8	32,1
	M	468,8	105,0	92,5	49,3	46,4	36,0	107,8	4,4	27,5
	J	448,7	89,3	88,5	52,9	54,6	29,2	106,7	4,2	23,3
	J	517,7	119,0	96,6	67,3	46,5	35,3	124,4	3,5	24,9
	A	474,6	113,0	78,9	53,1	46,9	30,8	124,7	4,1	23,2
	S	476,7	92,3	89,5	55,5	51,9	31,7	124,8	5,3	25,7
	O	523,4	120,3	86,7	56,9	54,7	34,9	135,4	5,2	29,3
	N	427,1	95,1	81,6	43,3	40,9	26,0	111,0	4,7	24,5
	D	417,8	83,8	85,7	47,1	42,8	30,1	97,2	4,7	26,3
1975	J		89,0	90,9		48,5	28,7	128,9	4,4	23,8
	F		90,9	79,9			26,1	90,0	4,7	26,6
	M		88,2	48,0			21,6	94,5		25,0
	A		113,5	94,4				107,5		37,1
	M		81,8					88,8		24,9

¹⁾ Les chiffres mensuels ne comprennent pas les données confidentielles.

TAB. 7

TRENDS IN EC TRADE
by commodity groups

e x p o r t

value in Mio Eur

Période Period	EUR-9	Deutschland	France	Italia ¹⁾	Nederland	Belg.-Lux.	United Kingdom	Ireland	Danmark	
5: CHEMICALS										
intra (EUR-9)										
1973	III	2 093,4	678,4	304,3	133,0	431,8	320,7	187,3	15,7	22,3
	IV	2 484,4	783,5	367,2	165,3	499,3	382,9	236,6	22,7	26,8
1974	I	3 262,0	1 062,6	478,2	214,1	668,0	472,0	313,9	21,0	32,1
	II	3 715,8	1 121,9	531,8	226,0	832,4	542,4	398,0	27,3	36,0
	III	3 499,6	1 102,1	508,6	239,9	672,2	524,5	395,0	25,6	31,7
	IV	3 108,1	923,4	454,0	194,8	606,5	479,4	390,5	30,4	29,1
1975	I		863,6	392,9			444,2	320,1		31,5
1974	J	994,1	336,0	155,9	57,4	203,4	143,9	82,7	6,0	8,9
	F	1 042,2	335,3	148,0	70,6	218,6	148,9	105,3	7,2	8,4
	M	1 213,0	391,3	174,2	80,7	246,0	178,7	123,2	7,8	11,2
	A	1 222,6	380,1	176,7	77,2	258,4	188,6	124,8	7,2	9,6
	M	1 285,9	395,3	178,9	72,3	297,8	177,5	142,0	10,5	11,4
	J	1 170,4	346,5	174,7	76,2	247,0	174,4	130,5	9,5	11,6
	J	1 317,5	400,7	194,6	105,9	262,0	190,4	144,5	9,5	9,8
	A	1 097,0	347,1	150,7	65,2	227,4	158,4	131,8	6,7	9,7
	S	1 147,1	354,2	165,0	66,1	249,2	174,1	119,5	9,4	9,6
	O	1 161,9	361,7	160,6	66,8	235,1	171,1	146,3	9,9	10,4
	N	1 006,2	297,6	153,6	58,2	191,8	162,3	122,8	9,5	10,3
	D	939,8	264,7	146,5	67,9	179,6	144,0	121,3	9,5	6,3
1975	J		297,1	141,5		197,7	158,7	111,6	10,3	10,9
	F		283,7	160,3			142,7	101,7	8,0	9,4
	M		282,7	91,1			142,8	107,6		9,0
	A		299,0	149,6				122,1		8,7
	M		262,2					109,4		8,6
extra (EUR-9)										
1973	III	2 268,2	937,6	322,1	202,7	230,6	126,3	387,1	9,4	52,5
	IV	2 510,2	971,3	375,4	251,7	251,2	152,3	431,2	13,4	63,7
1974	I	3 197,4	1 274,4	437,3	330,7	356,0	184,2	525,7	18,2	71,0
	II	3 705,3	1 401,4	497,4	385,3	426,1	251,4	648,7	15,4	79,7
	III	3 942,6	1 505,4	518,0	478,7	416,4	235,1	679,3	24,5	85,2
	IV	3 765,6	1 341,7	548,4	425,3	440,4	232,3	671,8	22,7	83,0
1975	I		1 168,2	471,3			212,4	611,1		85,4
1974	J	973,9	404,8	135,2	83,4	111,2	59,2	155,9	5,3	18,9
	F	1 021,3	397,6	143,5	102,8	124,6	49,8	173,1	6,2	23,7
	M	1 189,8	472,0	158,4	134,6	120,2	75,0	196,9	6,6	26,1
	A	1 207,9	474,5	158,1	122,3	129,8	87,4	208,1	5,1	22,7
	M	1 300,6	506,7	162,4	133,1	150,9	87,4	227,7	4,8	27,6
	J	1 188,2	420,2	175,1	128,4	145,4	75,3	213,2	5,5	25,2
	J	1 420,3	514,5	201,6	168,2	182,4	82,6	238,0	7,0	25,9
	A	1 299,5	523,2	160,0	149,5	141,1	72,0	219,1	8,1	26,5
	S	1 255,3	467,7	156,6	143,0	153,3	80,5	217,0	9,4	27,8
	O	1 365,6	499,5	172,2	147,5	170,4	81,0	259,6	7,1	28,4
	N	1 167,7	431,7	169,3	116,6	130,7	77,4	203,9	9,4	28,7
	D	1 219,0	410,6	211,7	148,3	139,3	73,0	207,7	6,1	22,2
1975	J		391,1	170,4		152,8	81,4	220,7	14,2	24,2
	F		398,2	184,6			60,9	198,1	5,5	30,4
	M		378,9	116,3			69,0	193,7		28,1
	A		407,3	199,9				207,4		26,9
	M		361,4					205,7		25,2

¹⁾ The monthly figures do not include confidential data.

import

valeurs en Mio Eur

Periode Period	EUR-9	Deutschland	France	Italia ¹⁾	Nederland	Belg.-Lux.	United Kingdom	Ireland	Danmark	
6: ARTICLES MANUFACTURÉS CLASSÉS PAR MATIÈRES										
intra (EUR-9)										
1973	III	5 141,3	1 395,6	1 093,1	536,7	785,0	677,5	388,8	89,3	175,4
	IV	6 138,8	1 526,3	1 331,2	642,8	971,3	861,0	495,1	106,3	191,7
1974	I	6 809,6	1 547,9	1 551,4	756,8	1 054,6	934,8	601,2	119,3	243,8
	II	6 980,0	1 396,2	1 590,4	822,0	1 110,6	1 088,3	619,5	145,7	207,3
	III	6 941,1	1 918,6	1 373,3	832,4	940,8	891,5	614,4	125,1	245,0
	IV	5 804,1	1 666,0	1 406,1	700,8	1 114,5	921,4	681,0	107,8	206,5
1975	I		1 538,1	1 121,1			867,2	668,5		189,6
1974	J	2 212,2	529,6	494,0	231,3	342,3	307,0	190,9	35,9	81,2
	F	2 144,1	458,8	505,7	242,0	322,8	295,2	203,8	39,7	76,1
	M	2 475,3	559,5	551,0	281,8	389,2	330,7	237,6	43,6	81,9
	A	2 465,6	556,4	542,4	294,5	367,1	351,3	226,7	50,0	77,2
	M	2 554,7	617,2	542,0	253,2	386,6	387,0	237,3	52,1	79,5
	J	2 331,0	533,2	505,9	272,3	356,4	342,0	210,2	43,3	67,7
	J	2 479,7	592,8	546,4	340,2	349,5	283,0	245,2	47,5	75,0
	A	1 893,3	491,9	306,8	208,6	330,9	263,8	186,0	36,8	68,6
	S	2 301,7	523,4	514,7	282,5	366,4	337,9	168,4	40,5	67,9
	O	2 579,6	622,8	517,1	253,5	426,2	341,5	295,4	44,2	78,9
	N	2 155,6	560,1	448,6	228,2	346,6	295,4	178,9	34,7	63,2
	D	2 040,1	475,2	439,1	224,1	341,7	267,9	206,6	30,0	55,5
1975	J		501,3	415,6		361,8	291,7	233,6	34,5	65,1
	F		526,2	427,0			282,3	222,3	35,8	63,6
	M		510,6	278,5			279,6	214,5		58,7
	A		583,5	470,7				213,2		69,8
	M		523,3					173,9		59,9
extra (EUR-9)										
1973	III	3 670,5	956,2	406,3	381,7	163,4	380,6	1 170,2	25,2	186,8
	IV	4 219,4	1 042,3	480,6	448,1	180,9	394,1	1 413,5	30,3	242,7
1974	I	4 740,0	1 049,5	595,9	543,0	252,3	427,5	1 595,8	42,0	233,9
	II	5 564,2	1 473,1	646,1	590,4	244,1	570,5	1 736,8	44,3	259,0
	III	4 528,2	895,6	584,2	555,3	218,7	441,0	1 612,9	37,6	183,1
	IV	4 666,2	1 165,8	589,0	500,3	250,0	408,5	1 507,4	34,6	210,6
1975	I		1 080,9	502,9			317,2	1 354,2		195,2
1974	J	1 526,4	359,1	201,0	178,3	84,3	134,4	478,1	11,0	80,3
	F	1 431,3	305,2	178,5	167,2	78,0	132,1	485,7	13,6	70,8
	M	1 739,9	385,2	216,4	197,7	90,1	160,4	597,0	17,3	75,8
	A	1 741,7	372,1	212,5	213,3	74,4	184,4	593,4	15,2	76,4
	M	1 739,1	410,8	220,4	173,9	87,6	196,7	557,8	15,4	76,4
	J	1 674,9	379,6	211,8	200,9	82,1	188,5	529,5	13,6	69,0
	J	1 690,4	393,1	221,5	207,8	85,0	150,2	561,6	13,1	58,3
	A	1 606,3	421,0	162,8	168,4	78,9	163,1	533,4	11,9	66,7
	S	1 488,7	392,0	196,6	178,6	90,7	126,3	418,2	12,6	73,7
	O	1 880,1	418,0	217,8	188,3	90,5	154,2	722,6	14,6	74,2
	N	1 324,5	389,9	173,4	146,6	81,1	118,6	334,0	11,8	69,1
	D	1 476,2	359,7	202,0	169,5	78,4	138,9	461,8	8,5	57,3
1975	J		380,4	198,5		92,1	110,1	479,1	12,8	68,2
	F		357,8	183,8			95,3	422,8	8,6	65,1
	M		342,6	120,6			111,0	455,5		59,4
	A		409,6	208,8				481,8		72,9
	M		354,5					458,3		65,1

¹⁾ Les chiffres mensuels ne comprennent pas les données confidentielles.

TAB. 7

TRENDS IN EC TRADE
by commodity groups

export

value in Mio Eur

Période Period	EUR-9	Deutschland	France	Italia ¹⁾	Nederland	Belg.-Lux.	United Kingdom	Ireland	Danmark	
6: MANUFACTURED GOODS CLASSIFIED BY MATERIAL										
intra (EUR-9)										
1973	III	5 170,2	1 451,1	765,7	510,2	599,3	1 269,9	483,4	48,9	41,7
	IV	6 229,3	1 706,0	991,7	569,2	719,1	1 559,2	572,5	61,8	49,8
1974	I	6 753,2	2 017,3	1 098,8	630,1	830,3	1 473,5	583,4	68,1	32,1
	II	7 376,1	2 071,0	1 200,0	516,8	893,0	1 880,9	681,0	73,8	59,8
	III	6 661,5	2 062,5	1 054,0	619,8	751,3	1 474,4	579,2	64,0	56,4
	IV	6 976,7	2 046,5	1 179,3	624,2	803,1	1 605,1	570,8	86,0	61,7
1975	I		1 751,2	972,4			1 408,3	519,7		52,9
1974	J	2 142,1	646,6	364,9	171,5	262,2	506,4	155,3	20,5	14,7
	F	2 138,9	643,7	352,9	175,1	270,6	452,0	204,6	23,6	16,4
	M	2 483,7	727,0	380,9	214,1	298,4	598,5	222,3	23,9	18,5
	A	2 447,6	701,9	392,3	199,9	286,6	608,8	216,9	23,1	18,0
	M	2 568,4	752,8	396,4	196,5	317,3	626,9	233,0	25,6	19,9
	J	2 327,3	616,2	408,6	187,9	281,7	556,4	231,9	24,9	19,8
	J	2 543,2	740,9	426,9	270,7	264,2	565,0	233,8	26,4	15,4
	A	1 899,3	617,7	252,9	148,5	263,4	417,1	161,8	19,4	18,7
	S	2 327,8	703,9	370,9	201,7	307,0	513,3	185,0	25,6	20,4
	O	2 565,9	743,3	415,4	222,7	312,3	601,1	218,3	28,6	24,2
	N	2 221,3	666,9	377,1	193,2	250,9	496,2	188,4	27,9	20,7
	D	2 134,6	600,2	387,2	210,7	239,9	493,4	166,8	21,9	14,6
1975	J		575,3	371,0		263,3	456,1	170,5	22,9	15,4
	F		593,7	357,1			462,7	167,9	22,8	18,1
	M		582,3	245,2			459,1	182,5		17,0
	A		659,1	382,7				201,7		19,3
	M		537,6					191,2		16,6
extra (EUR-9)										
1973	III	4 403,8	1 479,6	616,3	478,7	190,9	534,2	1 006,8	15,1	82,1
	IV	5 235,0	1 674,7	782,1	619,3	239,9	640,1	1 149,2	18,7	111,0
1974	I	5 684,4	1 929,5	885,6	579,7	250,8	726,6	1 184,3	21,1	106,7
	II	6 476,9	2 195,0	1 017,6	749,1	295,4	720,6	1 350,2	26,5	122,5
	III	6 711,3	2 417,1	985,9	832,7	289,5	775,6	1 268,4	26,8	115,3
	IV	7 357,2	2 649,6	1 115,6	979,6	327,1	863,8	1 283,6	9,4	128,5
1975	I		2 136,9	948,7			758,4	1 184,6		121,6
1974	J	1 712,7	588,5	286,7	181,7	80,9	195,8	342,9	6,7	29,5
	F	1 807,4	621,6	277,5	218,8	81,0	191,1	373,1	6,7	37,7
	M	2 142,2	719,4	321,2	243,4	88,9	253,6	466,6	7,7	41,4
	A	2 113,9	741,9	327,1	231,6	92,1	254,9	419,1	8,7	38,6
	M	2 259,2	788,8	326,0	220,8	87,1	295,9	485,1	9,7	45,6
	J	2 120,7	664,3	360,7	229,2	116,1	253,3	449,2	8,0	40,0
	J	2 386,6	797,0	392,9	303,7	117,3	295,3	442,6	7,5	30,3
	A	2 153,5	868,5	275,6	251,9	95,9	220,2	395,4	5,9	40,0
	S	2 193,4	751,5	315,1	277,3	118,3	261,4	416,4	6,9	46,5
	O	2 540,9	879,1	372,9	315,8	114,2	319,0	485,7	6,3	48,1
	N	2 329,3	842,7	354,1	286,6	108,0	282,1	403,9	6,1	45,9
	D	2 492,0	927,7	391,6	368,3	104,9	261,1	395,5	6,2	36,7
1975	J		717,2	346,7		102,5	274,3	403,9	5,2	37,8
	F		775,0	345,1			238,0	392,1	5,1	42,8
	M		644,7	256,9			238,1	391,4		42,2
	A		755,6	406,2				388,8		43,1
	M		713,3					435,1		42,7

¹⁾ The monthly figures do not include confidential data.

import

valeurs en Mio Eur

Période Period		EUR-9	Deutschland	France	Italia ¹⁾	Nederland	Belg.-Lux.	United Kingdom	Ireland	Danmark
8: ARTICLES MANUFACTURÉS DIVERS										
intra (EUR-9)										
1973	III	2 323,4	667,2	444,4	164,0	416,4	317,6	218,3	41,6	53,8
	IV	2 270,1	406,5	505,0	170,8	465,7	344,5	262,8	48,9	65,8
1974	I	2 752,8	728,2	553,8	173,0	501,5	412,1	268,0	48,1	68,0
	II	2 704,9	714,4	539,3	172,8	490,7	376,1	288,9	58,2	64,5
	III	2 731,8	810,9	512,6	176,5	454,4	390,2	268,8	56,3	62,0
	IV	2 814,4	814,8	498,8	157,5	538,2	400,0	286,4	53,8	64,9
1975	I		817,3	462,3			431,5	285,1		62,7
1974	J	866,1	243,9	174,2	49,0	157,4	122,9	85,0	13,1	20,7
	F	878,8	212,9	182,1	56,8	161,5	140,1	88,4	15,7	21,4
	M	1 008,7	271,4	197,3	66,6	182,2	147,1	100,8	19,2	24,1
	A	981,4	259,9	192,3	67,9	183,2	139,0	95,0	21,2	22,9
	M	906,6	240,2	178,3	53,9	161,4	126,3	103,4	21,2	21,8
	J	813,8	214,3	169,8	50,7	145,8	107,7	93,8	15,7	16,0
	J	988,5	277,8	200,4	76,8	165,5	125,0	104,5	19,3	19,2
	A	827,9	270,7	134,9	37,7	151,6	118,8	77,1	17,5	19,6
	S	960,9	262,4	176,9	62,2	186,5	142,4	90,4	19,5	20,6
	O	1 096,1	318,8	186,9	59,8	215,4	157,5	110,0	22,2	25,4
	N	879,9	256,7	154,0	49,1	167,3	114,5	99,8	17,7	20,6
	D	818,5	239,7	157,3	49,7	155,5	109,0	77,0	14,0	16,2
1975	J		237,8	159,7		167,7	125,1	90,9	13,9	19,0
	F		291,1	177,7			148,8	98,6	16,8	21,6
	M		288,4	124,9			152,6	96,8		21,4
	A		296,3	201,1				106,5		25,9
	M		225,4					93,7		20,3
extra (EUR-9)										
1973	III	1 503,4	550,6	181,8	92,6	123,9	54,6	407,7	8,1	84,1
	IV	1 958,9	864,0	212,3	105,3	129,5	60,9	474,1	8,1	104,8
1974	I	1 775,1	564,2	245,4	109,4	164,1	71,1	507,2	9,0	104,8
	II	1 900,4	608,9	271,3	117,7	183,4	73,9	535,4	11,6	98,2
	III	1 919,6	716,5	248,6	119,3	162,5	76,7	484,4	13,3	98,2
	IV	1 892,5	708,4	255,8	113,6	180,2	77,4	456,3	10,9	89,9
1975	I		717,5	235,8			78,2	455,4		92,3
1974	J	570,3	188,9	74,2	31,1	55,0	22,4	164,9	2,9	31,0
	F	558,8	170,8	83,5	34,9	52,7	23,6	156,8	2,7	33,9
	M	634,3	204,5	87,5	42,3	56,4	24,7	178,6	3,4	37,0
	A	666,0	217,4	92,3	48,2	62,0	24,8	181,7	4,1	35,6
	M	643,8	210,7	95,9	32,1	62,8	25,9	181,4	4,1	30,9
	J	587,5	180,8	82,4	37,4	58,6	22,9	176,1	3,4	26,0
	J	679,7	239,5	96,8	48,0	59,2	24,6	180,9	4,1	26,5
	A	587,5	231,7	65,2	27,9	52,0	27,2	147,4	4,9	31,1
	S	664,9	245,3	86,4	43,0	76,8	24,7	147,8	4,2	36,5
	O	726,1	267,5	94,1	42,4	67,9	28,4	186,0	4,2	35,6
	N	603,6	226,5	79,2	36,8	63,4	22,8	143,5	3,9	27,7
	D	559,4	214,3	82,5	34,5	48,9	23,9	129,8	2,9	22,5
1975	J		234,7	90,8		57,7	24,3	167,6	3,2	28,8
	F		238,8	85,5			26,9	144,0	3,3	30,8
	M		244,0	59,5			26,5	142,3		31,6
	A		280,8	101,0				180,7		35,8
	M		225,3					155,5		27,5

¹⁾ Les chiffres mensuels ne comprennent pas les données confidentielles.

TAB. 7

TRENDS IN EC TRADE
by commodity groups

export

value in Mio Eur

Période Period	EUR-9	Deutschland	France	Italia ¹⁾	Nederland	Belg.-Lux.	United Kingdom	Ireland	Danmark	
8: MISCELLANEOUS MANUFACTURED ARTICLES										
intra (EUR-9)										
1973	III	2 334,8	633,7	358,6	539,5	262,6	290,0	168,3	32,1	49,5
	IV	2 562,8	673,7	374,3	533,6	297,1	358,3	209,0	39,6	58,3
1974	I	2 769,6	741,5	437,3	625,4	322,5	348,4	197,0	44,5	52,9
	II	2 663,6	693,7	398,6	515,3	338,0	380,3	232,3	47,2	58,2
	III	2 780,9	711,2	424,6	688,8	293,3	336,8	226,5	43,8	56,0
	IV	2 874,0	721,1	430,4	634,6	345,9	384,6	248,2	49,2	60,0
1975	I		698,0	422,1			361,6	229,3		57,0
1974	J	842,9	232,3	136,8	187,2	99,8	105,3	53,3	13,1	15,1
	F	913,0	240,5	145,4	209,8	106,1	113,4	65,9	14,7	17,3
	M	1 008,7	268,6	154,9	226,2	115,2	129,2	77,5	16,6	20,5
	A	952,8	250,5	141,7	196,8	116,3	133,6	79,1	15,4	19,4
	M	907,7	247,5	128,6	163,6	118,0	127,9	84,7	16,9	20,4
	J	806,5	195,7	129,9	159,1	101,0	118,1	69,3	14,9	18,5
	J	1 032,5	252,6	171,7	285,4	98,2	110,1	84,5	16,5	13,4
	A	794,8	206,4	97,2	186,2	105,6	99,4	67,6	11,2	21,1
	S	985,6	252,2	155,3	217,5	120,8	127,4	75,1	16,0	21,3
	O	1 090,9	280,2	171,6	226,9	131,3	143,6	95,2	18,9	23,4
	N	887,9	229,1	131,6	185,6	111,2	116,4	76,4	17,1	20,4
	D	892,6	211,8	127,3	225,2	103,4	118,9	76,2	13,2	16,5
1975	J		204,5	146,7		113,2	109,5	67,7	14,9	18,7
	F		244,1	165,4			118,4	72,6	16,4	19,2
	M		249,5	110,0			131,2	89,7		19,2
	A		275,7	165,1				88,5		21,6
	M		202,7					79,3		18,8
extra (EUR-9)										
1973	III	1 890,1	626,6	311,3	355,8	62,6	64,3	373,4	7,8	88,6
	IV	2 074,7	660,9	356,9	384,8	74,9	68,7	410,2	9,2	107,9
1974	I	2 031,8	661,3	349,2	373,5	78,9	69,0	393,0	9,2	97,7
	II	2 096,0	672,5	351,5	354,9	89,2	80,6	437,2	9,9	100,3
	III	2 361,8	747,6	368,7	445,6	78,6	75,7	518,0	11,3	116,3
	IV	2 458,4	775,9	392,1	451,2	108,6	82,4	520,5	12,2	115,5
1975	I		628,5	152,5			78,5	452,6		103,0
1974	J	627,3	204,0	114,6	112,2	25,0	24,1	119,0	2,8	25,6
	F	660,4	216,2	111,4	119,4	25,0	20,4	130,5	3,4	34,3
	M	738,7	241,2	123,1	137,3	28,9	24,4	143,1	3,0	37,8
	A	693,1	225,1	118,2	121,9	28,1	25,3	137,0	3,1	34,3
	M	724,4	249,9	115,2	107,9	29,0	30,2	153,3	3,6	35,3
	J	679,6	197,6	118,3	125,5	32,1	24,6	147,8	3,2	30,6
	J	865,8	257,5	149,0	189,7	32,5	27,8	175,9	4,5	29,0
	A	736,7	238,8	104,3	123,5	29,0	30,7	166,1	3,0	41,4
	S	773,5	251,3	114,7	132,1	29,4	22,5	173,6	3,8	46,0
	O	873,2	270,8	140,7	147,3	36,3	29,8	197,9	4,1	46,4
	N	772,3	249,9	117,9	138,1	35,6	26,8	159,3	4,6	40,1
	D	813,9	255,3	135,8	165,6	36,7	26,2	161,8	3,5	29,0
1975	J		188,3	118,2		38,1	28,0	157,7	3,1	29,9
	F		223,1	133,6			25,0	148,4	3,7	35,8
	M		217,2	87,4			24,6	147,6		37,2
	A		255,8	152,5				154,7		35,7
	M		207,9					168,3		33,2

¹⁾ The monthly figures do not include confidential data.

**ÉVOLUTION DU COMMERCE
des principaux pays tiers**

TAB. 9

valeurs en Mio \$

Période Period	Grèce Greece		Turquie Turkey		Norvège Norway		Suède Sweden		Finlande Finland		
	Monde	EUR-9	World	EUR-9	Monde	EUR-9	World	EUR-9	Monde	EUR-9	
import											
1974	I	937,6	474,4	713,6	329,6	1 957,6	833,8	3 067,1	1 677,4	1 417,2	528,7
	II	1 217,3	530,4	920,9	414,9	2 179,9	852,9	3 969,3	2 131,1	1 679,1	616,1
	III	962,2	444,6	858,4	396,8	1 907,9	872,3	4 170,3	2 270,3	1 819,4	671,3
	IV			1 226,8	520,7	2 371,4	953,0	4 554,2	2 376,5	1 851,8	677,0
1975	I			1 154,5	550,1	2 310,2	1 032,2	4 857,6	2 613,5	2 104,3	775,0
1973	A	282,5	147,7	132,5	76,9	484,5	205,3	914,6	536,3	381,5	171,8
	S	301,4	161,9	178,8	95,4	579,2	267,4	952,0	530,3	397,0	153,5
	O	343,9	161,7	179,3	92,4	542,7	247,5	1 136,0	630,4	455,0	187,4
	N	308,6	163,6	223,0	125,6	862,4	365,3	1 092,1	607,4	425,5	156,2
	D	382,1	155,3	225,2	118,2	449,8	214,6	1 032,7	588,1	375,7	139,6
1974	J	294,2	157,3	209,4	93,5	630,6	272,1	961,1	535,6	473,9	172,9
	F	299,8	144,2	223,5	104,3	606,3	263,6	975,5	522,8	461,4	173,1
	M	343,6	172,9	280,7	131,8	720,7	298,1	1 130,5	619,0	481,9	182,7
	A	306,6	159,7	312,4	132,1	685,5	260,6	1 375,4	752,5	565,0	206,5
	M	456,5	192,7	319,0	134,6	814,7	314,0	1 459,5	768,6	616,3	242,8
	J	454,2	178,0	289,5	148,2	679,7	278,3	1 134,4	610,0	497,8	166,8
	J	334,7	155,9	247,7	110,1	606,8	287,1	1 324,0	691,3	584,8	197,6
	A	308,2	143,5	299,4	137,4	642,0	283,6	1 452,5	797,4	600,2	215,9
	S	319,3	145,2	311,3	149,3	659,1	301,6	1 393,8	781,6	634,4	257,8
	O	433,0	169,7	297,5	133,0	868,2	333,3	1 611,6	837,1	630,3	231,9
1975	N	372,7	139,7	398,6	172,9	751,5	302,5	1 585,6	815,9	616,2	222,6
	D	:	:	530,7	214,8	751,7	317,2	1 357,0	723,5	605,3	222,5
1975	J	402,3	185,7	341,6	176,1	727,7	326,2	1 950,0	1 023,5	775,1	294,5
	F	411,8	181,6	360,7	181,3	765,2	316,6	1 473,9	797,2	732,0	253,3
	M			452,2	192,7	817,3	389,4	1 433,7	792,8	597,2	227,2
	A			390,1	191,7	1 093,5	416,9				
export											
1974	I	398,2	217,8	505,7	230,2	1 433,2	658,0	3 332,5	1 679,2	1 178,8	545,1
	II	552,9	275,6	367,5	174,3	1 571,5	683,3	4 101,7	1 970,8	1 402,4	613,6
	III	446,3	232,3	266,1	138,0	1 469,8	690,8	3 941,5	1 945,5	1 345,1	634,3
	IV			384,0	147,9	1 760,2	866,6	4 456,5	1 992,5	1 544,5	582,9
1975	I			355,2	131,1	1 618,1	742,8	4 550,9	2 076,6	1 452,5	540,1
1973	A	117,8	65,9	88,5	38,9	386,6	173,0	932,5	521,9	331,7	172,4
	S	90,0	58,0	105,8	56,9	359,0	176,1	982,7	505,9	367,0	180,2
	O	125,1	79,2	146,5	76,0	504,2	230,2	1 253,9	633,5	412,9	189,5
	N	132,2	61,4	133,3	56,1	513,1	248,9	1 243,2	570,0	417,3	186,9
	D	328,8	177,3	161,1	67,3	434,7	211,5	1 091,5	528,5	346,9	158,7
1974	J	110,3	51,0	156,6	74,5	456,6	199,3	1 042,3	520,2	387,2	181,4
	F	107,6	65,9	153,7	66,3	470,0	199,0	1 061,8	533,0	374,3	167,5
	M	180,3	100,9	195,4	89,4	506,6	259,7	1 228,4	626,0	417,3	196,2
	A	164,7	81,9	149,6	61,3	515,3	208,7	1 428,2	682,5	474,5	205,8
	M	190,8	83,5	127,6	64,3	587,2	252,7	1 375,0	658,3	501,1	222,6
	J	197,4	110,2	99,3	48,7	469,0	221,9	1 298,5	630,0	426,8	185,2
	J	143,2	79,5	70,8	37,7	499,0	262,8	1 260,3	614,3	485,4	213,6
	A	163,2	85,3	86,4	50,2	472,9	215,1	1 320,9	586,0	413,1	212,4
	S	139,9	67,5	108,9	50,1	497,9	212,9	1 360,3	745,2	446,6	208,3
	O	172,1	89,2	98,5	54,4	646,1	315,2	1 643,1	731,5	588,6	206,4
1975	N	212,6	108,5	123,3	54,1	553,7	267,6	1 383,2	633,5	484,9	193,0
	D	:	:	162,2	66,4	560,4	283,8	1 430,2	627,5	471,0	183,5
1975	J	201,0	100,1	112,5	46,3	540,0	251,6	1 514,8	704,9	560,2	218,1
	F	153,2	59,2	124,2	41,2	625,3	275,8	1 553,8	695,4	443,1	161,8
	M			118,5	43,6	452,8	215,4	1 482,3	676,3	449,2	160,2
	A			101,7	39,4	631,6	328,6				

TAB. 9

TRENDS IN TRADE
of the main non-EC countries

value in Mio \$

Période Period	Suisse Switzerland		Autriche Austria		Portugal		Espagne Spain		Yougoslavie Yugoslavia		
	World	EUR-9	Monde	EUR-9	World	EUR-9	Monde	EUR-9	World	EUR-9	
import											
1974	I	3 378,3	2 217,5	2 049,9	1 281,0	598,8	273,0	3 184,9	1 253,3	1 753,1	679,9
	II	3 741,8	2 515,5	1 971,3	1 233,5	987,8	429,8	4 222,5	1 456,6	2 080,6	784,0
	III	3 546,6	2 387,7	2 013,0	1 242,8	1 006,6	391,9	3 882,4	1 378,2	2 190,5	883,4
	IV	3 777,8	2 493,1	2 153,8	1 278,4	1 905,9	803,0	4 152,0	1 461,4	2 046,3	879,9
1975	I	3 630,0	2 344,9	2 428,2	1 513,2			4 152,9	1 460,4		
1973	A	922,6	621,0	538,9	347,4	231,3	111,1	826,5	358,2	374,1	162,0
	S	994,5	683,7	587,3	376,8	237,5	113,7	845,0	336,6	413,9	158,9
	O	1 174,3	814,7	664,8	441,6	262,6	125,2	903,5	394,4	416,8	192,2
	N	1 103,2	754,6	670,2	427,4	280,8	128,5	896,1	395,0	448,5	185,6
	D	959,7	649,2	580,9	357,7	615,4	277,4	913,8	379,4	484,3	179,7
1974	J	1 048,4	680,5	642,5	400,7	53,7	29,8	1 040,1	392,0	574,7	223,4
	F	1 077,0	710,5	673,8	421,8	218,9	107,2	944,6	371,9	563,3	220,2
	M	1 252,9	826,5	733,6	458,5	326,2	136,0	1 200,2	489,4	615,1	236,3
	A	1 229,0	828,7	686,6	436,8	296,3	131,8	1 378,3	459,7	677,4	252,2
	M	1 322,8	901,2	736,1	467,0	363,9	158,4	1 418,1	531,4	650,9	244,1
	J	1 190,0	785,6	548,6	329,7	327,6	139,6	1 426,1	465,5	752,3	287,7
	J	1 308,9	914,9	640,6	407,5	333,5	135,0	1 453,1	513,2	813,0	316,4
	A	1 066,2	692,7	635,3	391,9	341,2	118,2	1 173,8	409,5	723,7	300,5
	S	1 171,5	780,1	737,1	443,4	331,9	138,7	1 255,5	455,5	653,8	266,5
	O	1 347,6	911,2	791,4	481,1	488,9	189,9	1 339,0	480,0	731,1	300,1
	N	1 222,4	796,2	714,3	428,4	424,9	207,2	1 439,3	506,8	620,7	290,4
	D	1 207,8	785,7	648,1	368,9	992,1	405,9	1 373,7	474,6	694,5	289,4
1975	J	1 225,8	768,3	770,4	459,2	246,9	107,5	1 328,0	485,0		
	F	1 212,2	792,0	811,8	511,0			1 406,8	509,6		
	M	1 192,0	784,6	846,0	543,0			1 418,1	465,8		
	A	1 266,8	810,0					1 614,2	550,1		
export											
1974	I	2 661,3	1 239,4	1 529,9	735,9	407,0	189,6	1 565,1	809,6	674,5	308,5
	II	3 056,3	1 413,8	1 578,7	730,0	523,6	255,5	1 745,1	815,6	1 058,9	314,1
	III	2 847,9	1 225,1	1 598,8	679,6	478,8	234,2	1 560,0	686,4	1 033,5	268,4
	IV	3 381,4	1 373,8	1 781,5	728,5	864,8	419,6	2 227,9	1 057,7	1 004,5	225,4
1975	I	3 163,9	1 405,5	1 882,6	823,2			1 993,8	963,6		
1973	A	714,3	302,4	406,6	191,3	112,7	53,2	385,4	162,9	233,8	76,7
	S	838,6	388,6	456,4	226,4	186,2	97,9	431,9	201,8	260,7	91,8
	O	942,8	441,6	507,2	251,4	133,0	60,3	488,6	241,8	278,5	87,4
	N	946,1	427,5	516,7	251,1	163,9	81,5	450,9	219,2	280,7	94,8
	D	838,9	343,2	467,0	205,3	303,3	157,3	500,4	235,8	297,4	97,2
1974	J	760,5	360,5	458,4	230,8	58,4	25,5	600,4	319,0	327,9	95,3
	F	905,9	427,6	505,3	244,1	141,6	64,2	446,4	224,8	313,3	93,7
	M	994,9	451,3	566,2	261,0	207,0	99,9	518,3	265,8	332,3	119,5
	A	983,5	462,3	554,8	261,5	167,7	76,1	585,4	278,0	358,4	117,8
	M	1 108,0	507,2	579,1	269,2	201,5	107,6	612,4	276,6	337,8	108,0
	J	964,8	444,3	444,8	199,3	154,4	71,8	547,3	261,0	362,7	88,3
	J	1 064,8	477,5	508,7	225,3	174,9	89,7	468,6	223,0	439,1	120,4
	A	812,8	318,5	492,9	196,1	150,4	69,3	494,1	205,6	283,7	67,3
	S	970,3	429,1	597,2	258,7	153,5	75,2	597,3	257,8	310,7	80,7
	O	1 138,8	492,8	639,1	274,5	246,5	125,1	772,9	363,4	311,2	80,9
	N	1 150,7	466,1	608,9	251,2	229,0	117,8	736,1	354,9	300,3	67,4
	D	1 091,9	414,9	533,5	202,8	389,3	176,7	718,9	339,4	393,0	77,1
1975	J	1 000,6	466,6	555,1	253,4	157,2	75,0	733,5	341,8		
	F	1 084,2	469,3	657,9	284,1			697,8	354,6		
	M	1 079,1	469,6	669,6	285,7			562,5	267,2		
	A	1 130,9	506,3					639,4	323,9		

ÉVOLUTION DU COMMERCE
des principaux pays tiers

TAB. 9

valeurs en Mio \$

Période Period	Pologne Poland		Tchécoslovaquie Czechoslovakia		Rép. d'Afrique du Sud Rep. of South Africa		États-Unis United States		Canada		
	Monde	EUR-9	World	EUR-9	Monde	EUR-9	World	EUR-9	Monde	EUR-9	
import											
1974	I	:	:	1 226,5	177,8	1 496,3	693,8	21 165,1	4 306,9	6 884,6	607,1
	II	2 359,3	709,6	1 569,7	231,3	1 811,6	905,7	25 826,5	5 110,0	8 308,8	812,2
	III	2 424,4	772,1	1 447,6	217,2	1 929,6	929,3	26 610,6	4 755,7	7 965,6	841,1
	IV	2 830,6	835,6	1 763,6	324,5			27 358,3	5 023,0	8 940,8	838,8
1975	I	2 661,0	734,3					24 600,9	4 664,0	8 262,2	831,2
1973	A	506,6	148,0	386,7	52,1	405,3	240,7	5 997,4	1 420,2	1 726,8	204,7
	S	674,8	186,3	518,8	78,1	513,6	190,7	5 286,3	1 089,9	1 758,1	173,2
	O	501,4	135,6	333,3	66,3	482,8	249,8	6 373,3	1 422,6	2 320,1	244,7
	N	564,1	167,9	463,2	75,6	517,4	259,0	6 787,2	1 547,1	2 277,1	221,1
	D	1 120,1	328,5	787,4	146,1	380,9	195,3	5 777,3	1 259,6	1 970,6	187,0
1974	J	:	:	258,8	22,8	508,7	251,9	6 649,6	1 346,0	2 174,6	206,3
	F	:	:	372,6	46,7	431,4	169,7	6 692,3	1 333,3	2 211,5	177,7
	M	911,4	293,0	595,1	108,3	556,2	272,2	7 823,2	1 627,6	2 498,5	223,1
	A	653,9	189,1	379,5	48,2	541,9	278,9	8 370,8	1 731,9	2 479,8	251,9
	M	804,4	252,0	516,9	77,8	641,6	310,1	8 899,2	1 696,8	3 032,3	283,5
	J	901,0	268,5	673,3	105,3	628,1	316,7	8 556,5	1 681,3	2 786,7	276,8
	J	739,5	252,7	379,7	48,5	666,1	321,4	9 003,1	1 612,4	2 766,6	306,6
	A	807,0	246,3	291,8	53,1	656,5	301,6	9 166,4	1 696,1	2 562,8	276,6
	S	877,9	273,1	776,1	115,6	607,0	306,3	8 441,1	1 447,2	2 636,2	257,9
	O	773,5	250,8	414,9	61,9	698,5	339,2	9 186,0	1 699,1	3 121,4	279,6
	N	751,9	214,1	523,6	86,3	676,3	327,5	8 975,5	1 671,9	3 045,5	270,0
	D	1 305,2	370,7	925,1	176,3			9 196,8	1 652,0	2 773,9	289,2
1975	J	555,2	149,8	332,1	31,4			9 860,2	1 829,7	2 827,9	292,2
	F	931,8	259,7	575,7	84,4			7 197,0	1 309,6	2 605,6	259,8
	M	1 174,0	324,8					7 543,7	1 524,7	2 828,7	279,2
	A	1 072,1	284,7					8 257,4	1 341,7		
export											
1974	I	:	:	1 331,5	182,2	1 003,0	574,3	23 061,0	5 365,8	7 009,9	853,2
	II	1 805,1	395,9	1 521,1	231,5	1 185,9	619,3	25 290,5	5 806,8	8 494,1	1 028,0
	III	1 783,6	407,6	1 343,5	190,5	1 363,3	658,8	23 367,4	5 007,6	8 113,3	997,6
	IV	2 314,2	471,3	1 766,4	290,8			27 135,1	5 908,6	8 782,9	1 164,8
1975	I	2 428,1	489,4					27 214,8	6 424,1	7 574,8	1 027,2
1973	A	407,7	88,3	355,4	54,9	320,0	170,7	5 810,4	1 320,6	1 769,2	260,5
	S	549,5	126,8	503,6	64,6	305,6	177,9	6 015,6	1 303,5	1 803,7	210,4
	O	379,8	90,9	377,5	65,4	312,3	166,1	6 783,5	1 537,8	2 387,9	275,6
	N	460,1	111,0	454,5	80,8	288,4	158,1	7 215,7	1 740,6	2 571,3	331,6
	D	716,5	174,0	601,7	78,6	255,7	122,1	6 969,7	1 663,3	2 162,0	353,0
1974	J	:	:	315,4	47,2	246,6	108,1	6 873,6	1 595,3	2 295,5	299,6
	F	:	:	396,5	53,2	325,0	214,4	7 340,1	1 737,7	2 217,4	250,5
	M	746,6	176,0	619,6	81,8	431,4	251,8	8 547,3	2 032,8	2 497,0	303,1
	A	498,1	101,8	400,7	62,6	413,2	226,9	8 418,0	1 935,3	2 558,7	272,9
	M	586,3	123,7	483,3	76,1	391,8	189,2	8 488,1	1 950,1	3 172,9	416,4
	J	720,7	170,4	637,1	92,8	380,9	203,2	8 384,4	1 921,4	2 762,5	338,7
	J	462,9	109,9	397,8	60,3	469,7	228,2	7 695,7	1 728,2	2 817,4	384,8
	A	564,4	123,0	302,2	44,6	462,7	224,0	7 998,9	1 723,3	2 593,5	317,0
	S	756,3	174,7	643,5	85,6	430,9	206,6	7 672,8	1 556,1	2 702,4	295,8
	O	597,2	152,0	394,9	68,6	466,7	212,2	8 994,1	1 917,1	3 080,5	479,8
	N	608,7	119,7	550,4	102,2	453,2	235,4	9 397,5	2 185,4	2 991,6	307,3
	D	1 108,3	199,6	821,1	120,0			8 743,5	1 806,1	2 710,8	377,7
1975	J	573,5	118,3	318,1	44,9			9 202,8	2 170,3	2 697,7	382,2
	F	783,8	161,3	539,9	64,8			8 545,5	2 034,1	2 442,9	337,0
	M	1 070,8	209,8					9 466,5	2 219,7	2 434,2	308,0
	A	728,8	126,8					9 074,4	1 898,0		

TAB. 9

TRENDS IN TRADE
of the main non-EC countries

value in Mio \$

Période Period	Israël Israel		Inde India		Japon Japan		Hong Kong		Australie Australia		
	World	EUR-9	Monde	EUR-9	World	EUR-9	Monde	EUR-9	World	EUR-9	
import											
1974	I	857,2	404,1	1 289,2	224,8	13 920,2	911,6	1 586,4	211,0	2 297,4	646,6
	II	:	:	1 242,6	250,7	16 776,2	1 125,5	1 922,4	247,5	2 731,5	711,3
	III	1 053,4	495,0			15 472,4	1 019,2	1 713,5	277,2	3 250,0	940,0
	IV					15 865,4	930,5	1 488,9	209,1	2 873,0	805,8
1975	I									2 488,7	781,5
1973	A	265,2	134,3	269,0	76,5	3 447,0	306,2	488,7	85,7	561,1	167,2
	S	303,4	199,2	260,7	69,2	3 245,8	277,4	531,9	76,8	610,2	192,6
	O	169,1	72,7	277,1	72,9	3 772,8	342,6	590,7	86,5	748,7	207,5
	N	239,5	133,9	339,6	79,3	3 701,8	311,3	599,6	83,2	689,2	216,6
	D	273,1	117,3	323,9	71,7	4 172,4	327,9	601,4	75,7	695,1	192,8
1974	J	246,3	105,3	398,7	70,3	3 895,6	270,4	478,5	65,6	738,4	188,7
	F	265,1	124,5	423,7	84,7	4 904,2	311,6	502,2	60,8	749,1	223,4
	M	345,8	174,3	466,8	69,8	5 120,4	329,6	605,7	84,6	809,9	234,5
	A	330,5	182,9	421,0	93,2	5 328,1	332,1	620,6	80,9	826,7	199,5
	M	369,1	210,7	386,3	56,5	5 941,3	397,4	680,8	104,1	1 044,1	271,4
	J	:	:	435,3	101,0	5 506,8	396,0	621,0	62,5	860,7	240,4
	J	384,6	208,6			5 603,9	398,8	603,4	115,9	1 062,8	312,0
	A	325,1	133,1			5 148,7	330,5	583,1	83,0	1 124,6	325,4
	S	343,7	153,3			4 719,8	289,9	527,0	78,3	1 062,6	302,6
	O	377,7	182,0			5 371,0	312,1	482,6	71,3	1 041,9	267,4
	N	:	:			5 121,0	300,4	506,4	68,7	946,3	247,1
	D	410,7	164,7			5 373,4	318,0	499,9	69,1	884,8	291,3
1975	J	:	:					473,2	68,5	945,3	303,4
	F	342,9	162,1							800,9	266,6
	M									742,5	211,5
	A										
export											
1974	I	434,3	167,5	964,4	233,3	10 291,4	1 083,5	1 392,1	341,6	2 532,7	399,6
	II	:	:	820,8	196,4	13 741,2	1 516,3	1 591,9	372,8	2 719,9	444,3
	III	401,8	141,9			14 972,8	1 715,9	1 590,5	335,8	2 970,7	456,3
	IV	494,0	180,8			16 540,7	1 655,9	1 333,4	338,5	2 851,1	416,6
1975	I									2 928,3	462,7
1973	A	113,8	39,7	252,1	62,0	2 992,5	397,8	517,9	119,7	785,4	137,3
	S	120,5	40,5	287,2	78,4	3 324,5	414,3	522,9	115,3	788,6	122,8
	O	88,4	36,3	263,3	74,8	3 342,3	372,5	520,4	117,6	951,2	147,6
	N	105,9	42,1	266,8	49,2	3 556,2	411,1	509,5	123,2	871,5	129,2
	D	128,7	48,5	250,4	55,7	4 218,7	482,9	507,5	131,5	797,2	143,8
1974	J	120,3	43,3	265,9	55,3	2 610,9	237,5	486,0	130,9	874,4	157,5
	F	140,0	54,8	275,0	70,9	3 553,7	390,6	412,4	94,0	878,4	129,1
	M	174,0	69,4	423,5	107,1	4 126,8	455,4	493,7	116,7	779,9	113,0
	A	148,6	64,6	223,8	54,7	4 262,7	475,2	496,9	114,0	765,7	113,2
	M	169,2	62,1	274,3	65,3	4 625,3	534,8	567,8	135,8	1 062,5	170,1
	J	:	:	322,7	76,4	4 853,2	506,3	527,2	123,0	891,7	161,0
	J	141,9	48,3			5 182,0	538,1	529,4	117,3	972,8	156,7
	A	130,7	51,5			5 028,9	553,9	553,7	122,7	968,2	147,7
	S	129,2	42,1			4 761,9	623,9	507,4	95,8	1 029,7	151,9
	O	149,3	54,3			5 470,6	547,5	421,9	93,8	931,8	113,7
	N	149,0	55,6			5 099,0	486,6	467,5	117,6	965,3	171,6
	D	195,7	70,9			5 971,1	621,8	444,0	127,1	954,0	131,3
1975	J	167,5	78,4					422,9	111,2	1 002,9	157,3
	F	173,6	65,2							999,0	172,1
	M									926,4	133,3
	A										

TAUX DE CONVERSION :
États membres de la CE¹⁾

EXCHANGE RATES :
Member States of the EC¹⁾

Période Period	Deutschland (BR)	France	Italia	Nederland	Belg.-Lux.	United Kingdom Ireland	Danmark
	1 000 DM = ... Eur	1 000 Ffr = ... Eur	1 000 Lit = ... Eur	1 000 Fl = ... Eur	1 000 Fb/Flux. = ... Eur	1 000 £ = ... Eur	1 000 Dkr = ... Eur
1958	238,095	2.38095	1,600	263,158	20,044	2 800,000	144,778
1959	↓	2.02550	↓	↓	20,016	↓	↓
1960	247,827	202,550	↓	274,092	20,000	↓	↓
1962	250,000	↓	↓	276,243	↓	↓	↓
1963	↓	↓	↓	↓	↓	2 744,855	143,395
1964	↓	↓	↓	↓	↓	2 400,000	133,333
1965	↓	↓	↓	↓	↓	↓	↓
1966	↓	↓	↓	↓	↓	↓	↓
1967	↓	↓	↓	↓	↓	↓	↓
1968	↓	↓	↓	↓	↓	↓	↓
1969	253,902	193,230	↓	↓	↓	2 288,330	↓
1970	273,224	180,044	↓	↓	↓	1 956,947	133,612
1971	273,587	↓	1,584	283,864	20,552	1 872,659	131,956
1972	285,819	↓	1,372	287,844	↓	↓	↓
1973	300,471	166,389	1,230	298,056	↓	↓	↓
1974	310,580	↓	↓	↓	↓	↓	↓
J	↓	180,044	1,255	283,864	20,552	1 851,852	131,956
A	↓	↓	1,318	↓	↓	1 872,659	↓
S	↓	↓	1,340	290,315	↓	1 834,862	↓
O	↓	↓	1,325	298,056	↓	1 821,494	↓
N	↓	↓	1,344	↓	↓	1 897,533	↓
D	↓	↓	1,362	↓	↓	1 919,386	↓
1974	310,580	↓	↓	↓	↓	↓	↓
J	↓	174,825	1,359	298,056	20,552	1 953,125	131,956
F	↓	170,068	1,289	↓	↓	1 919,386	↓
M	↓	169,779	1,285	↓	↓	1 915,709	↓
A	↓	163,399	1,253	↓	↓	1 901,141	↓
M	↓	158,730	1,221	↓	↓	1 862,197	↓
J	↓	159,744	1,206	↓	↓	1 872,659	↓
J	↓	↓	↓	↓	↓	↓	↓
A	↓	164,204	1,217	↓	↓	1 872,659	↓
S	↓	167,224	1,220	↓	↓	1 876,173	↓
O	↓	169,492	1,230	↓	↓	1 886,792	↓
N	↓	168,067	1,192	↓	↓	1 855,288	↓
D	↓	165,837	1,164	↓	↓	1 808,318	↓
1975	310,580	167,785	1,135	298,056	20,552	1 730,104	131,956
J	↓	168,067	1,129	↓	↓	1 724,138	↓
F	↓	169,205	1,126	↓	↓	1 718,213	↓
M	↓	173,010	1,157	↓	↓	1 721,170	↓
A	↓	177,936	1,148	↓	↓	1 672,241	↓
M	↓	179,533	1,172	↓	↓	1 647,446	↓
J	↓	↓	↓	↓	↓	↓	↓
A	↓	↓	↓	↓	↓	↓	↓
S	↓	↓	↓	↓	↓	↓	↓
O	↓	↓	↓	↓	↓	↓	↓
N	↓	↓	↓	↓	↓	↓	↓
D	↓	↓	↓	↓	↓	↓	↓
1973	↓	↓	↓	↓	↓	↓	↓
J - J	293,574	180,044	1,397	283,864	20,552	2 024,291	131,956
J - A	295,639	↓	1,385	283,864	↓	2 004,008	↓
J - S	297,210	↓	1,381	284,558	↓	1 984,127	↓
J - O	298,521	↓	1,374	285,878	↓	1 964,637	↓
J - N	299,565	↓	1,372	286,932	↓	1 956,947	↓
J - D	300,471	↓	1,372	287,844	↓	1 956,947	↓
1974	310,580	↓	↓	↓	↓	↓	↓
J	↓	174,825	1,359	298,056	20,552	1 953,125	131,956
J - F	↓	172,414	1,323	↓	↓	1 934,236	↓
J - M	↓	171,527	1,311	↓	↓	1 930,502	↓
J - A	↓	169,492	1,295	↓	↓	1 923,077	↓
J - M	↓	167,224	1,280	↓	↓	1 908,397	↓
J - J	↓	165,837	1,267	↓	↓	1 904,762	↓
J - J	↓	↓	↓	↓	↓	↓	↓
J - A	↓	165,563	1,259	↓	↓	1 897,533	↓
J - S	↓	165,837	1,255	↓	↓	1 897,533	↓
J - O	↓	166,113	1,252	↓	↓	1 893,939	↓
J - N	↓	166,389	1,245	↓	↓	1 890,359	↓
J - D	↓	166,389	1,238	↓	↓	1 883,239	↓
1975	310,580	167,785	1,135	298,056	20,552	1 730,104	131,956
J	↓	167,785	1,131	↓	↓	1 727,116	↓
J - F	↓	168,350	1,130	↓	↓	1 724,138	↓
J - M	↓	169,492	1,136	↓	↓	1 724,138	↓
J - A	↓	171,233	1,139	↓	↓	1 712,329	↓
J - M	↓	172,414	1,144	↓	↓	1 700,680	↓
J - J	↓	↓	↓	↓	↓	↓	↓
J - J	↓	↓	↓	↓	↓	↓	↓
J - A	↓	↓	↓	↓	↓	↓	↓
J - S	↓	↓	↓	↓	↓	↓	↓
J - O	↓	↓	↓	↓	↓	↓	↓
J - N	↓	↓	↓	↓	↓	↓	↓
J - D	↓	↓	↓	↓	↓	↓	↓

¹⁾ Voir note explicative page VII.

¹⁾ See explanatory note page VII.

TAUX DE CONVERSION :

Autres pays

EXCHANGE RATES :

Other countries

Pays	Unité nationale National currency unit	Equivalent en dollars Equivalent in dollars					Countries
		1970	1971	1972	1973	1974	
Islande	1 000 Kroner	11,3636	→	→	11,0412	9,9960	Iceland
Norvège	1 000 Kroner	140,0	→	→	150,48	171,70	Norway
Suède	1 000 Kroner	193,304	→	→	207,775	227,692	Sweden
Finlande	1 000 Markkaa	238,097	→	→	243,902	261,712	Finland
Suisse	1 000 Francs suisses	232,70	244,335 ^{a)}	→	315,7562	335,6831	Switzerland
Autriche	1 000 Schillinge	38,46	40,404 ^{a)}	→	42,9185	48,8759	Austria
Portugal	1 000 Escudos	34,7826	→	→	36,6972	38,8954	Portugal
Espagne	1 000 Gold Pesetas	14,2857	→	→	15,5102	17,0823	Spain
Yougoslavie	1 000 Dinara	80,0	67,6133	→	58,8235	61,7665	Yugoslavia
Malte	1 000 Pounds Sterlings	2 400,0	→	→	2 605,71	2 723,0	Malta
Grèce	1 000 Drachmi	33,3333	→	→	33,3268	33,3333	Greece
Turquie	1 000 Lires	66,6667 ^{b)}	→	→	71,4286	71,3267	Turkey
U.R.S.S.	1 000 Rublei	1 111,1	1 206,3	1 206,3	1 340,5	1 369,9	Soviet Union
Rép. dém. allemande	1 000 Valuta Mark	238,0	→	→	→	→	German Dem. Rep.
Pologne	1 000 Zloty	250,0	271,7	→	301,2	312,5	Poland
Tchécoslovaquie	1 000 Kroner	138,89	150,83	→	167,50	→	Czechoslovakia
Hongrie	1 000 Forint	85,18	92,51	→	109,29	106,50	Hungary
Roumanie	1 000 Lei	166,7	→	→	→	→	Romania
Bulgarie	1 000 Lev	854,7	→	→	→	1 030,9	Bulgaria
Maroc	1 000 Dirham	197,609	→	→	214,547	238,379	Morocco
Tunisie	1 000 Dinars	1 904,76	1 919,39	2 066,12	2 277,90	2 298,85	Tunisia
Libye	1 000 Pounds	2 800,0	→	→	3 040,0	3 380,0	Libya
Égypte	1 000 Pounds	2 300,0	→	→	→	2 510,0	Egypt
Soudan	1 000 Pounds	2 871,56	→	→	→	→	Sudan
Sierra Leone	1 000 Leones	1 200,0	→	→	1 269,0	1 241,0	Sierra Leone
Ghana	1 000 Cedis	980,0	944,0	761,0	855,0	870,0	Ghana
Nigéria	1 000 Pounds	2 800,0	→	→	3 040,0	1 520,0	Nigeria
Kenya, Ouganda, Tanzanie	1 000 Shillings	140,0	→	→	→	142,816	Kenya, Uganda, Tanzania
Éthiopie	1 000 Éthiop. \$	400,0	→	→	434,216	478,012	Ethiopia
Île Maurice	1 000 Rupees	180,0	→	→	195,429	185,494	Mauritius
Rép. d'Afrique du Sud	1 000 Rands	1 400,0	→	→	1 294,0	1 437,0	Rep. of South Africa
Canada	1 000 Cand. \$	925,0	→	→	999,5	1 022,5	Canada
Mexique	1 000 Pesos	80,0	→	→	→	→	Mexico
El Salvador	1 000 Colones	400,0	→	→	→	→	El Salvador
Nicaragua	1 000 Cordobas	141,844	→	→	→	→	Nicaragua
Costa Rica	1 000 Colones	150,943	→	→	→	126,231	Costa Rica
Panama, Rép.	1 000 Balboas	1 000,0	→	→	→	→	Panama
Rép. Dominicaine	1 000 Pesos	1 000,0	→	→	→	→	Dominican Republic
Jamaïque	1 000 Jamaï. \$	1 200,0	1 209,0	1 260,0	1 108,0	1 100,0	Jamaica
Trinidad et Tobago	1 000 Tri. & Tob. \$	500,0	→	→	519,751	506,586	Trinidad - Tobago
Équateur	1 000 Sucres	40,0	→	→	→	→	Ecuador
Venezuela	1 000 Bolivares	222,22	→	→	227,27	231,48	Venezuela
Pérou	1 000 Soles	25,84	→	→	→	→	Peru
Uruguay	1 000 Pesos	4,0	→	→	1,805	1,145	Uruguay
Chypre	1 000 Pounds	2 400,0	2 432,0	2 607,0	2 832,0	2 754,0	Cyprus
Syrie	1 000 Pounds	261,8	→	→	231,5	251,9	Syria
Irak	1 000 Dinars	2 800,0	→	→	3 040,0	3 320,0	Iraq
Iran	1 000 Rials	13,2013	→	→	→	14,4009	Iran
Afghanistan	1 000 Afghanis	12,2175	11,4903	12,4100	15,4775	17,3913	Afghanistan
Israël	1 000 Pounds	285,714	267,881	238,095	→	222,222	Israel
Jordanie	1 000 Dinars	2 800,0	→	→	→	3 080,0	Jordan
Arabie Séoudite	1 000 Riyals	222,222	→	→	241,255	271,076	Saudi Arabia
Koweït	1 000 Dinars	2 800,0	→	→	3 040,0	3 360,0	Kuwait
Pakistan	1 000 Rupees	210,0	→	→	→	100,08	Pakistan
Union Indienne	1 000 Rupees	133,333	→	→	131,822	130,310	India
Sri Lanka	1 000 Rupees	168,011	→	→	162,311	155,304	Sri Lanka
Thaïlande (Siam)	1 000 Bahts	48,0769	→	→	→	49,0196	Thailand
Indonesie	1 000 Rupees	2,7701	2,5641	2,4096	→	→	Indonesia
Malaysia	1 000 Malay. \$	326,667	→	→	354,666	402,739	Malaysia
Singapour	1 000 Singap. \$	326,667	→	→	354,666	402,414	Singapore
Philippines	1 000 Pesos	169,92	156,01	150,69	148,50	147,97	Philippines
Japon	1 000 Yen	2,77778	→	→	3,24675	3,66515	Japan
Taiwan (Formose)	1 000 Taiw. \$	25,0 ^{c)}	→	→	→	26,0892	Taiwan
Hong Kong	1 000 H.K. \$	165,0	→	→	→	→	Hong Kong
Australie	1 000 Austral. \$	1 120,0	1 134,0	1 191,0	1 413,8	1 437,6	Australia
Nouvelle-Zélande	1 000 New Z. \$	1 120,0	→	→	1 216,0	1 363,0	New Zealand

a) 1.5.1971 →.
 b) 1.8.1970 →.
 c) 1.9.1970 →.

**PUBLIKATIONER
VERÖFFENTLICHUNGEN
PUBLICATIONS
PUBLICATIONS
PUBBLICAZIONI
PUBLIKATIES**

Titles E	Frequency	Titres F	Périodicité	Price per issue Prix par numéro			Price annual sub- scription or complete series Prix abonnement annuel ou série complète		
				£	Ffr	Fb	£	Ffr	Fb
Orange series : General Statistics		Série Orange : statistiques générales							
Basic Statistics (éditions: dk, d, e, f, i, n)	Yearly	Statistiques de base (éditions: dk, d, e, f, i, n)	Annuel	1,10	12,35	100	—	—	—
General Statistics	Monthly	Statistiques générales	Mensuel	1,70	18,50	150	13,75	155	1 250
Statistical Studies and Surveys	Irregular	Etudes et enquêtes statistiques	Irrégulier	2,80	30,90	250	—	—	—
Purple series : Economic accounts, balances of payments, tax statistics		Série Violette : comptes économiques, balances des paiements, statistiques fiscales							
National Accounts (3 volumes)	Yearly	Comptes nationaux (3 volumes)	Annuel	2,20	24,70	200	5,80	64,80	525
Balances of Payments	Yearly	Balances des paiements	Annuel	3,30	37	300	—	—	—
Tax Statistics	Yearly	Statistiques fiscales	Annuel	3,30	37	300	—	—	—
Regional Statistics and Accounts (2 volumes)	Irregular	Statistiques et comptes régionaux (2 volumes)	Irrégulier	1,70	18,50	150	3,90	43,20	350
Yellow series : Social Statistics		Série Jaune : Statistiques sociales							
Social Statistics — Yearbook	Biennial	Annuaire de Statistiques sociales	Biennuel	5,50	61,70	500	—	—	—
Social Statistics	8 volumes	Statistiques sociales	8 volumes	2,80	30,90	250	16,50	185	1 500
Green series : Agricultural Statistics		Série Verte : statistiques agricoles							
Agricultural Statistics — Yearbook	Yearly	Annuaire de Statistique agricole	Annuel	2,80	30,90	250	16,50	185	1 500
Agricultural Statistics	8-10 issues yearly	Statistique agricole	8-10 n ^o /an	2,80	30,90	250			
Blue series : Industrial Statistics		Série Bleue : statistiques industrielles							
Industrial Statistics — Yearbook	Yearly	Annuaire de Statistiques industrielles	Annuel	3,30	37	300	6,60	74	600
Industrial Statistics	Quarterly	Statistiques industrielles	Trimestriel	1,40	15,50	125			
Iron and Steel — Yearbook	Biennial	Annuaire de Statistiques de la sidérurgie	Biennuel	5,50	61,70	500	—	—	—
Iron and Steel	Quarterly	Statistiques de la sidérurgie	Trimestriel	3,60	40,10	325	11	125	1 000
Ruby series : Energy Statistics		Série Rubis : statistiques de l'énergie							
Energy Statistics — Yearbook	Yearly	Annuaire des Statistiques de l'énergie	Annuel	5,50	61,70	500	15,50	173	1 400
Energy Statistics	Quarterly	Statistiques de l'énergie	Trimestriel	3,30	37	300			
Red series : Foreign Trade Statistics		Série Rouge : statistiques du commerce extérieur							
Analytical Tables — CST (1) (5 vol.)	Yearly	Tableaux analytiques — CST (1) (5 vol.)	Annuel	6,60	74,10	600	24,80	277,80	2 250
Analytical Tables NIMEXE (2) (13 vol.)	Yearly	Tableaux analytiques NIMEXE (2) (13 vol.)	Annuel	—	—	—	49,50	555,60	4 500
Volume A — Agricultural products		Volume A — Produits agricoles		6,60	74,10	600	—	—	—
Volume B — Mineral products		Volume B — Produits minéraux		1,10	12,35	100	—	—	—
Volume C — Chemical products		Volume C — Produits chimiques		6,60	74,10	600	—	—	—
Volume D — Plastic materials, leather		Volume D — Matières plastiques, cuir		2,80	30,90	250	—	—	—
Volume E — Wood, paper, cork		Volume E — Bois, papier, liège		2,80	30,90	250	—	—	—
Volume F — Textiles, footwear		Volume F — Matières textiles, chaussures		7,70	86,40	700	—	—	—
Volume G — Articles of stone, plaster, ceramic products, glass and glassware		Volume G — Pierres, plâtre, céramique, verre		2,80	30,90	250	—	—	—
Volume H — Iron and steel, and articles thereof		Volume H — Fonte, fer et acier		3,90	43,20	350	—	—	—
Volume I — Basemetals		Volume I — Autres métaux communs		2,80	30,90	250	—	—	—
Volume J — Machinery and mechanical appliances		Volume J — Machines, appareils		11	123,50	1000	—	—	—
Volume K — Transport equipment		Volume K — Matériel de transport		1,90	21	170	—	—	—
Volume L — Precision instruments, optics		Volume L — Instruments de précision, optique		5,00	55,60	450	—	—	—
Yearbook Countries-products	Yearly	Annuaire Pays-produits	Annuel	6,60	74,10	600	—	—	—
Standard Country Nomenclature (NCP)	Yearly	Nomenclature des pays (NCP)	Annuel	1,32	14,80	120	—	—	—
Foreign Trade	Monthly	Commerce extérieur	Mensuel	1,70	18,50	150	15	167,00	1 350
Crimson series : Transport Statistics		Série Cramoisie : statistiques des transports							
Transport Statistics — Yearbook (édition: e/f, d/i, dk/n)	Yearly	Annuaire des Statistiques des transports (édition: e/f, d/i, dk/n)	Annuel	2,20	24,70	200	—	—	—
Olive green series : Associated Overseas States		Série Olive : Associés d'outre-mer							
Foreign Trade of the AASM	Yearly	Commerce extérieur des EAMA	Annuel	2,20	24,70	200	—	—	—
Statistical Yearbook of the AOM	Biennial	Statistiques des AOM	Biennuel	2,80	30,90	250	—	—	—

(1) Statistical and Tariff Classification

(2) Nomenclature of goods for the external trade statistics of the Community and statistics of trade between Member States

(1) Classification statistique et tarifaire

(2) Nomenclature des marchandises pour les statistiques du Commerce extérieur de la Communauté et du Commerce entre ses Etats membres.

Titel D	Periodizität	Titolo I	Periodicità	Preis Einzelnummer Prezzo di ogni numero			Preis Jahresabon- nement oder vollständige Reihe Prezzo abbonamento annuo o serie completa		
				DM	Lit.	Fb	DM	Lit.	Fb
Orangefarbene Reihe: Allgemeine Statistik Statistische Grundzahlen (Ausgaben: dk, d, e, f, i, n)	Jahrbuch	Serie arancione: statistiche generali Statistiche generali della Comunità (edizioni: dk, d, e, f, i, n)	Annuale	6,80	1 700	100	—	—	—
Allgemeine Statistik Statistische Studien und Erhebungen	Monatlich Unregelmäßig	Statistiche generali Studi ed indagini statistiche	Mensile Irregolare	10,10 16,90	2 550 4 200	150 250	84,50 —	21 100 —	1 250 —
Violette Reihe: Volkswirtschaftliche Gesamtrechnungen, Zahlungsbilanzen, Steuerstatistik	Jahrbuch	Serie viola: conti economici, bilance dei pagamenti, statistiche fiscali	Annuale	13,50	3 400	200	35,50	8 880	525
Volkswirtschaftliche Gesamtrechnungen (3 Bände)	Jahrbuch	Conti nazionali (3 volumi)	Annuale	20,30	5 100	300	—	—	—
Zahlungsbilanzen	Jahrbuch	Bilance dei pagamenti	Annuale	20,30	5 100	300	—	—	—
Steuerstatistik	Jahrbuch	Statistiche fiscali	Annuale	20,30	5 100	300	—	—	—
Regionalstatistik und Konten (2 Bände)	Unregelmäßig	Statistiche e conti regionali (2 volumi)	Irregolare	10,10	2 550	150	23,60	5 900	350
Gelbe Reihe: Sozialstatistik	Jahrbuch (alle 2 Jahre) 8 Hefte	Serie gialla: statistiche sociali Statistiche sociali - Annuario	Biennale	33,80	8 450	500	—	—	—
Sozialstatistik	Jahrbuch (alle 2 Jahre) 8 Hefte	Statistiche sociali	8 numeri	16,90	4 200	250	101,50	25 300	1 500
Grüne Reihe: Agrarstatistik	Jahrbuch 8-10 Hefte jährlich	Serie verde: statistica agraria Statistica agraria - Annuario	Annuale 8-10 numeri	16,90 16,90	4 200 4 200	250 250	101,50	25 300	1 500
Agrarstatistik	Jahrbuch 8-10 Hefte jährlich	Statistica agraria	Annuale 8-10 numeri	16,90 16,90	4 200 4 200	250 250	101,50	25 300	1 500
Blaue Reihe: Energiestatistik	Jahrbuch	Serie blu: statistiche dell'industria Statistiche dell'industria	Annuario Trimestrale	20,30 8,45	5 100 2 100	300 125	40,50	10 150	600
Industriestatistik	Jahrbuch	Statistiche dell'industria	Annuario	20,30	5 100	300	40,50	10 150	600
Industriestatistik	Vierteljährlich	Statistiche dell'industria	Trimestrale	8,45	2 100	125	40,50	10 150	600
Eisen und Stahl	Jahrbuch	Siderurgia - Annuario	Biennale	33,80	8 450	500	—	—	—
Eisen und Stahl	Vierteljährlich	Siderurgia	Trimestrale	21,90	5 500	325	68,00	16 900	1 000
Rubinfarbene Reihe: Energiestatistik	Jahrbuch	Serie rubino: statistiche dell'energia Statistiche dell'energia - Annuario	Annuario	33,80	8 450	500	94,50	23 650	1 400
Energiestatistik	Jahrbuch	Statistiche dell'energia	Annuario	33,80	8 450	500	94,50	23 650	1 400
Energiestatistik	Vierteljährlich	Statistiche dell'energia	Trimestrale	20,30	5 100	300	94,50	23 650	1 400
Rote Reihe: Außenhandelsstatistik	Jährlich	Serie rossa: commercio estero Tavole analitiche - CST (1) (5 volumi)	Annuario	40,50	10 150	600	151,90	37 950	2 250
Analytische Übersichten - CST (1) (5 Bände)	Jährlich	Tavole analitiche	Annuario	40,50	10 150	600	303,80	75 950	4 500
Analytische Übersichten NIMEXE (2) (13 Bände)	Jährlich	NIMEXE (2) (13 volumi)	Annuario	40,50	10 150	600	303,80	75 950	4 500
Band A - Landwirtschaftliche Erzeugnisse	Jährlich	Volume A - Prodotti agricoli	Annuario	40,50	10 150	600	—	—	—
Band B - Mineralische Stoffe	Jährlich	Volume B - Prodotti minerali	Annuario	6,80	1 700	100	—	—	—
Band C - Chemische Erzeugnisse	Jährlich	Volume C - Prodotti chimici	Annuario	40,50	10 150	600	—	—	—
Band D - Kunststoffe, Leder	Jährlich	Volume D - Materie plastiche, cuoio	Annuario	16,90	4 200	250	—	—	—
Band E - Holz, Papier, Kork	Jährlich	Volume E - Legno, carta, sughero	Annuario	16,90	4 200	250	—	—	—
Band F - Spinnstoffe, Schuhe	Jährlich	Volume F - Materie tessili, calzature	Annuario	47,30	11 800	700	—	—	—
Band G - Steine, Gips, Keramik, Glas	Jährlich	Volume G - Pietre, gesso, ceramica, vetro	Annuario	16,90	4 200	250	—	—	—
Band H - Eisen und Stahl	Jährlich	Volume H - Ghisa, ferro e acciaio	Annuario	23,60	5 900	350	—	—	—
Band I - Unedle Metalle	Jährlich	Volume I - Altri metalli comuni	Annuario	16,90	4 200	250	—	—	—
Band J - Maschinen, Apparate	Jährlich	Volume J - Macchine ed apparecchi	Annuario	67,50	16 900	1 000	—	—	—
Band K - Beförderungsmittel	Jährlich	Volume K - Materiale da trasporto	Annuario	11,50	2 900	170	—	—	—
Band L - Präzisionsinstrumente, Optik	Jährlich	Volume L - Strumenti di precisione, ottica	Annuario	30,40	7 600	450	—	—	—
Band M - Länder/Waren	Jährlich	Volume M - Paesi/prodotti	Annuale	40,50	10 150	600	—	—	—
Länderverzeichnis (NCP)	Jährlich	Nomenclatura dei paesi (NCP)	Annuale	8,10	2 030	120	—	—	—
Außenhandel	Monatlich	Commercio estero	Mensile	10,10	2 550	150	91	22 800	1 350
Karmesinrote Reihe: Verkehrsstatistik	Jahrbuch	Serie cremisi: statistica dei trasporti Statistica dei trasporti - Annuario	Annuale	13,50	3 400	200	—	—	—
Verkehrsstatistik (Ausgabe: e/f, d/i, dk/n)	Jahrbuch	(edizione: e/f, d/i, dk/n)	Annuale	13,50	3 400	200	—	—	—
Olivgrüne Reihe: Statistik der überseeischen Assoziierten	Jahrbuch	Serie verde oliva: Associati d'oltremare	Annuale	13,50	3 400	200	—	—	—
Außenhandel der AASM	Jahrbuch	Commercio estero degli SAMA	Annuale	13,50	3 400	200	—	—	—
Statistisches Jahrbuch der AOM	Jahrbuch (alle 2 Jahre)	Annuario statistico degli AOM	Biennale	16,90	4 200	250	—	—	—

(1) Internationales Warenverzeichnis

(2) Warenverzeichnis für die Statistik des Außenhandels der Gemeinschaft und des Handels zwischen ihren Mitgliedstaaten

(1) Classificazione statistica e tariffaria

(2) Nomenclatura delle merci per le statistiche del commercio estero della Comunità e del commercio tra gli Stati membri della stessa

Titel DK	Periodicitet	Titel N	Periodiciteit	Pris enkeltnumre			Pris årsabonnement eller fuldstændig serie		
				Prijs per nummer			Prijs jaarabonnement of volledige serie		
				Kr	Fl	Fb	Kr	Fl	Fb
Orange serie: Almen statistik		Oranje serie: Algemene statistiek							
Statistiske Hovedtal (Udgaver: dk, d, e, f, i, n)	Årbog	Basisstatistieken (Uitgaven: dk, d, e, f, i, n)	Jaarlijks	15,70	6,90	100			
Almen Statistik	Månedlig	Algemene statistiek	Maandelijks	23,50	10,40	150	195,50	86,50	1.250
Statistiske Studier og Undersøgelser	Uregelmæssig	Statistische studies en enquêtes	Onregelmatig	39,15	17,30	250			
Violet serie: Nationalregnskaber, Betalingsbalancer, Skattestatistik		Paarse serie: Economische rekeningen, Betalingsbalansen, Belastingstatistiek							
Nationalregnskaber (3 bind)	Årbog	Nationale rekeningen (3 delen)	Jaarlijks	31,30	13,80	200	82,20	36,20	525
Betalingsbalancer	Årbog	Betalingsbalansen	Jaarlijks	47,00	20,70	300			
Skattestatistik	Årbog	Belastingstatistiek	Jaarlijks	47,00	20,70	300			
Regionalstatistik- og regnskaber (2 bind)	Uregelmæssig	Regionale statistiek en rekeningen (2 delen)	Onregelmatig	23,50	10,40	150	54,80	24,20	350
Gul serie: Socialstatistik		Gele serie: Sociale statistiek							
Socialstatistik – årbog	Hvert 2. år	Sociale statistiek – jaarboek	Tweejaarlijks	78,30	34,50	500	235,00	103,50	1.500
Socialstatistik	8 hæfter	Sociale statistiek	8 delen	39,15	17,30	250			
Grøn serie: Landbrugsstatistik		Groene serie: Landbouwstatistiek							
Landbrugsstatistik – årbog	Årbog	Landbouwstatistiek – jaarboek	Jaarlijks	39,15	17,30	250	235,00	103,50	1.500
Landbrugsstatistik	8-10 hæfter årligt	Landbouwstatistiek	8-10 nummers	39,15	17,30	250			
Blå serie: Industristatistik		Blauwe serie: Industrie statistiek							
Industristatistik – årbog	Årbog	Industriestatistiek – jaarboek	Jaarlijks	47,00	20,70	300	94,00	41,50	600
Industristatistik	Kvartalspublikation	Industriestatistiek	Driemaandelijks	19,60	8,60	125			
Jern og stål – årbog	Hvert 2. år	IJzer en staal – jaarboek	Tweejaarlijks	78,30	34,50	500	157,00	70,00	1.000
Jern og stål	Kvartalspublikation	IJzer en staal	Driemaandelijks	50,90	22,50	325			
Rubinfarvet serie: Energistatistik		Robijnen serie: Energiestatistiek							
Energistatistik – årbog	Årbog	Energiestatistiek – jaarboek	Jaarlijks	78,30	34,50	500	219,00	96,50	1.400
Energistatistik	Kvartalspublikation	Energiestatistiek	Driemaandelijks	47,00	20,70	300			
Rød serie: Statistik over udenrigshandel		Rode serie: Buitenlandse handel							
Analytiske tabeller – CST ⁽¹⁾ (5 bind)	Årlig	Analytische tabellen – CST ⁽¹⁾ (5 delen)	Jaarlijks	93,90	41,50	600	352,15	155,50	2.250
Analytiske tabeller – NIMEXE ⁽²⁾ (13 bind)	Årlig	Analytische tabellen (NIMEXE) ⁽²⁾ (13 delen)	Jaarlijks				704,25	310,90	4.500
Bind A – Landbrugsprodukter		Deel A – Landbouwprodukten		93,90	41,50	600			
Bind B – Mineralske produkter		Deel B – Minerale produkten		15,70	6,90	100			
Bind C – Kemiske produkter		Deel C – Chemische produkten		93,90	41,50	600			
Bind D – Kunststoffer, læder		Deel D – Plastische stoffen, leder		39,15	17,30	250			
Bind E – Træ, papir, kork		Deel E – Hout, papier, kurk		39,15	17,30	250			
Bind F – Tækstiler, fodtøj		Deel F – Textielstoffen, schoeisel		109,60	48,40	700			
Bind G – Sten, gips, keramik, glas		Deel G – Steen, gips, keramiek, glas		39,15	17,30	250			
Bind H – Støbejern, jern og stål		Deel H – Gietijzer, ijzer en staal		54,80	24,20	350			
Bind I – Øvrige metaller		Deel I – Onedele metalen		39,15	17,30	250			
Bind J – Maskiner og lignende		Deel J – Machines en toestellen		156,50	69,10	1.000			
Bind K – Transportmidler		Deel K – Vervoermaterieel		26,70	11,70	170			
Bind L – Præcisionsværktøj, optik		Deel L – Precisie-instrumenten optische toestellen		70,45	31,10	450			
Årbog Lande – Produkter	Årlig	Deel Landen – produkten	Jaarlijks	93,90	41,50	600			
Landenes nomenklatur (NCP)	Årlig	Landenlijst (NCP)	Jaarlijks	18,80	8,30	120			
Udenrigshandel	Månedlig	Buitenlandse handel	Maandelijks	23,50	10,40	150	211,50	93,50	1.350
Mørkerød serie: Transportstatistik		Karmozijnen serie: Vervoersstatistiek							
Transportstatistik – Årbog (udgaver: e/f, d/i, dk/nl)	Årlig	Vervoersstatistiek – jaarboek (uitgaven: e/f, d/i, dk/n)	Jaarlijks	31,30	13,80	200			
Olivengrøn serie: Statistik for oversøiske associerede stater		Olijfgrøene serie: Overzeese geassocieerden							
Årbog AASM	Årlig	Buitenlandse handel van de GASM	Jaarlijks	31,30	13,80	200			
Statistisk årbog for AOM	Hvert 2. år	Statistisch jaarboek voor de AOM	Tweejaarlijks	39,15	17,30	250			

(1) Statistik og toldklassifikation

(2) Statistik varefortegnelse for Fællesskabets udenrigshandel og for samhandelen mellem dets medlemsstater

(1) Classificatie voor statistiek

(2) Goederennomenclatuur voor de statistieken van de buitenlandse handel van de Gemeenschap en van de handel tussen de Lid-Staten

DE EUROPÆISKE FÆLLESSKABERS STATISTISKE KONTOR
STATISTISCHES AMT DER EUROPÄISCHEN GEMEINSCHAFTEN
STATISTICAL OFFICE OF THE EUROPEAN COMMUNITIES
OFFICE STATISTIQUE DES COMMUNAUTÉS EUROPÉENNES
ISTITUTO STATISTICO DELLE COMUNITÀ EUROPEE
BUREAU VOOR DE STATISTIEK DER EUROPESE GEMEENSCHAPPEN

J. Mayer **Generaldirektør / Generaldirektor / Director-General / Directeur général / Direttore generale / Directeur-generaal**

E. Hentgen **Assistent / Assistent / Assistant / Assistant / Assistente / Assistent**

Direktører / Direktoren / Directors / Directeurs / Direttori / Directeuren :

G. Bertaud Statistiske metoder, information
Statistische Methoden, Informationswesen
Statistical methods, information processing
Méthodologie statistique, traitement de l'information
Metodologia statistica, trattamento dell'informazione
Methodologie van de statistiek, informatieverwerking

V. Paretti Almen statistik og nationalregnskab
Allgemeine Statistik und Volkswirtschaftliche Gesamtrechnung
General statistics and national accounts
Statistiques générales et comptes nationaux
Statistiche generali e conti nazionali
Algemene statistiek en nationale rekeningen

D. Harris Befolknings- og socialstatistik
Bevölkerungs- und Sozialstatistik
Demographical and social statistics
Statistiques démographiques et sociales
Statistiche demografiche e sociali
Sociale en bevolkingsstatistiek

S. Louwes Landbrugs-, skovbrugs- og fiskeristatistik
Statistik der Landwirtschaft, Forstwirtschaft und Fischerei
Agriculture, forests and fisheries statistics
Statistiques de l'agriculture, des forêts et de la pêche
Statistiche dell'agricoltura, delle foreste e della pesca
Landbouw-, bosbouw- en visserijstatistiek

F. Grotius Energi-, industri- og håndværksstatistik
Energie-, Industrie- und Handwerksstatistik
Energy, Industrial and Handicraft Statistics
Statistiques de l'énergie, de l'industrie et de l'artisanat
Statistiche dell'energia, dell'industria e dell'artigianato
Energie-, industrie- en ambachtsstatistiek

S. Ronchetti Handels-, transport- og servicestatistik
Handels-, Transport- und Dienstleistungsstatistik
Trade, transport and services statistics
Statistiques des commerces, transports et services
Statistiche dei commerci, trasporti e servizi
Handels-, vervoers- en dienstverleningsstatistiek

Denne publikation kan købes gennem nedenstående salgssteder til en pris af kr. 23,50 pr. hæfte eller kr. 211,50 pr. helårsabonnement:

Diese Veröffentlichung kann zum Einzelpreis von DM 10,10 oder zum Jahresabonnementspreis von DM 91,— durch die nachstehend aufgeführten Vertriebsstellen bezogen werden:

This publication is delivered by the following sales agents at the price of: single copies £ 1.70, annual subscription: £ 15.—:

Cette publication est vendue, par numéro, aux prix de Ffr 18,50 ou Fb 150,— ou par abonnement annuel au prix de Ffr 167,— ou Fb 1350,—. S'adresser aux bureaux de vente et d'abonnements indiqués ci-dessous:

Questa pubblicazione è in vendita al prezzo di Lit. 2550 il numero o di Lit. 22800 per l'abbonamento annuale. Ogni richiesta va rivolta agli uffici di vendita e di abbonamento seguenti:

Deze publikatie kost Fl. 10,40 resp. Bf 150,— per nummer of Fl. 93,50 resp. Bf 1350,— per jaarabonnement en is verkrijgbaar bij onderstaande verkoop- en abonnementskantoren:

**Salgs- og abonnementskontorer - Vertriebsbüros - Sales Offices
Bureaux de vente - Uffici di vendita - Verkoopkantoren**

Belgique - België

Moniteur belge — Belgisch Staatsblad

Rue de Louvain 40-42 —
Leuvenseweg 40-42
1000 Bruxelles — 1000 Brussel
Tél. 512 00 26
CCP 000-2005502-27
Postrekening 000-2005502-27

Sous-dépôt — Agentschap:

Librairie européenne —
Europese Boekhandel
Rue de la Loi 244 — Wetstraat 244
1040 Bruxelles — 1040 Brussel

Danmark

J.H. Schultz — Boghandel

Møntergade 19
1116 København K
Tel. 14 11 95
Girokonto 1195

Deutschland (BR)

Verlag Bundesanzeiger

5 Köln 1 — Breite Straße — Postfach 108 006
Tel. (0221) 21 03 48
(Fernschreiber: Anzeiger Bonn 08882595)
Postscheckkonto 834 000 Köln

France

*Service de vente en France des publications
des Communautés européennes*

Journal officiel

26, rue Desaix
75732 Paris-Cedex 15
Tél. (1) 578 61 39 — CCP Paris 23-96

Andre lande • Andere Länder • Other countries • Autres pays • Altri paesi • Andere landen

Kontoret for De europæiske Fællesskabers officielle Publikationer - Amt für amtliche Veröffentlichungen der Europäischen Gemeinschaften - Office for Official Publications of the European Communities - Office des publications officielles des Communautés européennes - Ufficio delle pubblicazioni ufficiali delle Comunità europee - Bureau voor officiële publikaties der Europese Gemeenschappen

Luxembourg 5, rue du Commerce Boite postale 1003 Tél. 49 00 81 CCP 191-90 Compte courant bancaire BIL 8-109/6003/300

Ireland

Stationery Office

Beggar's Bush
Dublin 4
Tel. 688433

Italia

Libreria dello Stato

Piazza G. Verdi 10
00198 Roma — Tel. (6) 8508
Telex 62008
CCP 1/2640

Agenzie:

00187 Roma — Via XX Settembre
(Palazzo Ministero
del tesoro)
20121 Milano — Galleria
Vittorio Emanuele 3
Tel. 806406

**Grand-Duché
de Luxembourg**

*Office des publications officielles
des Communautés européennes*

5, rue du Commerce
Boîte postale 1003 — Luxembourg
Tél. 49 00 81 — CCP 191-90
Compte courant bancaire:
BIL 8-109/6003/300

Nederland

Staatsdrukkerij- en uitgeverijbedrijf

Christoffel Plantijnstraat. 's-Gravenhage
Tel. (070) 814511
Postgiro 425300

United Kingdom

H.M. Stationery Office

P.O. Box 569
London SE1 9NH
Tel. (01) 928 6977, ext. 365

United States of America

European Community Information Service

2100 M Street N.W.
Suite 707
Washington D.C. 20037
Tel. 2965131

Schweiz - Suisse - Svizzera

Librairie Payot

6, rue Grenus
1211 Genève
Tél. 318950
CCP 12-236 Genève

Sverige

Librairie C.E. Fritze

2, Fredsgatan
Stockholm 16
Post Giro 193, Bank Giro 73/4015

España

Libreria Mundi-Prensa

Castelló 37
Madrid 1
Tel. 2754655

KONTORET FOR DE EUROPÆISKE FÆLLESSKABERS OFFICIELLE PUBLIKATIONER
AMT FÜR AMTLICHE VERÖFFENTLICHUNGEN DER EUROPÄISCHEN GEMEINSCHAFTEN
OFFICE FOR OFFICIAL PUBLICATIONS OF THE EUROPEAN COMMUNITIES
OFFICE DES PUBLICATIONS OFFICIELLES DES COMMUNAUTÉS EUROPÉENNES
UFFICIO DELLE PUBBLICAZIONI UFFICIALI DELLE COMUNITÀ EUROPEE
BUREAU VOOR OFFICIËLE PUBLIKATIES DER EUROPESE GEMEENSCHAPPEN