

**STATISTISCHES AMT
DER EUROPÄISCHEN GEMEINSCHAFTEN**

Anschriften

Europäische Wirtschaftsgemeinschaft
Brüssel, Avenue de Tervueren 188a — Tel. 71 00 90

Europäische Atomgemeinschaft
Brüssel, rue Belliard 51 — Tel. 13 40 90

Europäische Gemeinschaft für Kohle und Stahl
Luxemburg, Hotel Staar — Tel. 4 08 41

Zuschriften erbeten an:

Statistisches Amt der Europäischen Gemeinschaften
Avenue de Tervueren 188a
Brüssel 15

**OFFICE STATISTIQUE
DES COMMUNAUTÉS EUROPÉENNES**

Adresses

Communauté économique européenne
Bruxelles, 188a, avenue de Tervueren — tél. 71 00 90

Communauté européenne de l'énergie atomique
Bruxelles, 51, rue Belliard — tél. 13 40 90

Communauté européenne du charbon et de l'acier
Luxembourg, Hôtel Staar — tél. 4 08 41

**Adresser la correspondance relative
à cette publication:**

Office statistique des Communautés européennes
188a, avenue de Tervueren
Bruxelles 15

**ISTITUTO STATISTICO
DELLE COMUNITA' EUROPEE**

Indirizzi

Comunità Economica Europea
Bruxelles, 188a, avenue de Tervueren — tel. 71 00 90

Comunità Europea dell'Energia Atomica
Bruxelles, 51, rue Belliard — tel. 13 40 90

Comunità Europea del Carbone e dell'Acciaio
Lussemburgo, Hotel Staar — tel. 4 08 41

**Indirizzare la corrispondenza relativa a questa
pubblicazione a:**

Istituto Statistico delle Comunità Europee
188a, avenue de Tervueren
Bruxelles 15

**BUREAU VOOR DE STATISTIEK
DER EUROPESE GEMEENSCHAPPEN**

Adressen

Europese Economische Gemeenschap
Brussel, Tervurenlaan 188a — tel. 71 00 90

Europese Gemeenschap voor Atoomenergie
Brussel, Belliardstraat 51 — tel. 13 40 90

Europese Gemeenschap voor Kolen en Staal
Luxemburg, Hotel Staar — tel. 4 08 41

**Correspondentie betreffende deze publikatie gelieve
men te richten aan het:**

Bureau voor de Statistiek der Europese Gemeenschappen
Tervurenlaan 188a
Brussel 15

**STATISTICAL OFFICE
OF THE EUROPEAN COMMUNITIES**

Addresses

European Economic Community
Brussels, 188a, avenue de Tervueren. — Tel. 71 00 90

European Atomic Energy Community
Brussels, 51, rue Belliard. — Tel. 13 40 90

European Coal and Steel Community
Luxembourg, Hotel Staar. — Tel. 4 08 41

**Correspondence concerning this publication should
be addressed to:**

Statistical Office of the European Communities
188a, avenue de Tervueren
Brussels 15

INDUSTRIESTATISTIK
STATISTIQUES INDUSTRIELLES
STATISTICHE DELL'INDUSTRIA
INDUSTRIESTATISTIEK
INDUSTRIAL STATISTICS

1965 — No. 3

Vierteljährliche Ausgabe
Publication trimestrielle
Pubblicazione trimestrale
Driemaandelijkse uitgave
Quarterly

**Inhaltswiedergabe nur mit Quellennachweis
gestattet**

**La reproduction des données est subordonnée
à l'indication de la source**

**La riproduzione del contenuto è subordinata
alla citazione della fonte**

**Het overnemen van gegevens is toegestaan
mits duidelijke bronvermelding**

**Reproduction of the contents of this publication
is subject to acknowledgement of the source**

Vorwort

Das dritte Heft 1965 der „Industriestatistik“ umfaßt drei Teile: Der erste Teil gibt für die Mitgliedstaaten, mit Ausnahme von Luxemburg, eine Übersicht über die Verteilung der Industrie- und Handwerksbetriebe und ihrer Beschäftigten nach Betriebsgrößenklassen gemäß der N.I.C.E. (Systematik der Zweige des produzierenden Gewerbes in den Europäischen Gemeinschaften).

Wie üblich sind im zweiten Teil die Produktionsindizes und im dritten Teil die mengenmäßigen Produktionszahlen veröffentlicht. Die Produktionsindizes für Deutschland beziehen sich auf das Bundesgebiet ohne Berlin (West); die Produktionsdaten dagegen umfassen ab 1964 auch die Produktion von Berlin.

Avertissement

Le bulletin « Statistiques Industrielles » n° 3 de 1965 comprend trois parties, dont la première donne pour les Etats membres, à l'exception du Luxembourg, un aperçu sur la répartition des établissements industriels et artisanaux et de leurs effectifs par classes de grandeur selon la N.I.C.E. (Nomenclature des Industries établies dans les Communautés Européennes).

Les parties 2 et 3 sont consacrées, comme d'habitude, aux indices de la production industrielle et aux données sur la production en unités physiques. Les indices de production relatifs à l'Allemagne se réfèrent au territoire fédéral sans Berlin (Ouest); mais à partir de 1964 la production de Berlin est comprise dans les données exprimées en unités physiques.

Avvertenza

Il numero 3/1965 del Bollettino « Statistiche dell'Industria » è suddiviso in tre parti. Nella prima sono presentati i dati per gli Stati membri, Lussemburgo escluso, relativi al numero e alla distribuzione degli stabilimenti industriali e dei loro addetti (artigianato compreso), ripartiti per classi di importanza secondo la N.I.C.E. (Classificazione delle Industrie nelle Comunità Europee).

Le due altre parti sono riservate, come di consueto, agli indici di produzione industriale e alle cifre assolute di produzione in unità fisiche. Gli indici di produzione della Germania si riferiscono al territorio federale, esclusa Berlino occidentale, mentre la produzione di quest'ultima è inclusa, dal 1964, nei dati in unità fisiche.

Voorwoord

Het derde bulletin 1965 van de « Industriestatistiek » omvat drie delen. Het eerste deel geeft voor de lid-staten met uitzondering van Luxemburg een overzicht inzake de verdeling van de nijverheidsvestigingen en de daarin werkzame personen naar grootteklassen volgens de N.I.C.E. (Systematische Indeling der Industrietakken in de Europese Gemeenschappen).

Zoals gebruikelijk zijn in het tweede deel de produktie-indices en in het derde deel produktiecijfers in fysieke hoeveelheden opgenomen. De produktie-indices van Duitsland hebben betrekking op het Bondsgebied zonder Berlijn (West); de produktiecijfers van het derde deel omvatten van 1964 af tevens de West-Berlijnse produktie.

INHALTSVERZEICHNIS

TABLE DES MATIÈRES

	Seite - Page	
Vorbemerkung	3	Avertissement
Inhaltsverzeichnis	4	Table des matières
Zeichen und Abkürzungen	6	Abréviations et signes employés
1. Teil: Betriebe und Beschäftigte nach Betriebsgrößenklassen in den EWG-Mitgliedstaaten	9	1^e partie: Etablissements et personnes occupées classés d'après leur importance dans les Etats membres de la CEE
2. Teil: Indizes der industriellen Produktion in den Mitgliedstaaten der Gemeinschaft und in einigen dritten Ländern	47	2^e partie: Indices de la production industrielle dans les pays de la Communauté et certains pays tiers
3. Teil: Angaben über die Produktion von Grundstoffen und Fertigerzeugnissen in der Gemeinschaft	61	3^e partie: Données sur la production dans la Communauté de certaines matières de base et articles élaborés
Gewinnung von Brennstoffen und Erzen	63	Extraction de combustibles et de minerais
Gewinnung von Baumaterial und feuerfesten und keramischen Erden	65	Extraction de matériaux de construction et de terres à feu
Herstellung von Ölen und Fetten tierischer und pflanzlicher Herkunft	67	Industrie des corps gras végétaux et animaux
Nahrungsmittelindustrie	69	Industries alimentaires
Getränke- und Tabakindustrie	73	Industrie des boissons et tabacs
Textilindustrie (Spinnerei und Weberei)	75	Industrie textile (filature et tissage)
Wirkerei und Strickerei	79	Bonneterie
Sonstiges Textilgewerbe	81	Autres industries textiles
Schuhindustrie	83	Industrie des chaussures
Herstellung von Bekleidung und Wäsche	85	Fabrication des articles d'habillement
Holzverarbeitung (außer Möbelherstellung)	89	Industrie du bois (à l'exclusion de l'industrie du meuble)
Papier- und Pappenerzeugung und -verarbeitung	91	Industrie du papier et fabrication des articles en papier
Herstellung von Leder	95	Tannerie - mégisserie
Gummiverarbeitung	97	Transformation du caoutchouc
Chemiefasererzeugung	101	Production de fibres artificielles et synthétiques
Stärkeindustrie	103	Industrie des produits amylacés
Herstellung chemischer Erzeugnisse	105	Industrie chimique
Mineralölverarbeitung	119	Industrie du pétrole
Ziegeleien	121	Fabrication de matériaux de construction en terre cuite
Herstellung und Verarbeitung von Glas	123	Industrie du verre
Herstellung von Steinzeug, Feinkeramik und feuerfesten Erzeugnissen	125	Fabrication des grès, porcelaines, faïences et produits réfractaires
Herstellung von Baumaterialien und sonstigen Erzeugnissen aus Steinen und Erden	127	Matériaux de construction et produits minéraux non métalliques
Eisen- und stahlerzeugende Industrie (gemäß dem EGKS-Vertrag)	129	Sidérurgie (selon le Traité CECA)
Stahlrohrenerzeugung; Ziehereien und Kaltwalzwerke	131	Première transformation de l'acier
Erzeugung und erste Verarbeitung von NE-Metallen; Gießereien	133	Production et première transformation des métaux non ferreux; fonderies
Schmiede-, Preß- und Hammerwerke sowie Stahlverformung	135	Forge, estampage, emboutissage et industries connexes
EBM-Warenherstellung	137	Fabrication d'outillage et d'articles finis en métaux
Maschinenbau	139	Construction de machines non électriques
Elektrotechnische Industrie	147	Construction électrique
Fahrzeugbau	151	Construction de matériel de transport
Feinmechanische und Uhrenindustrie	155	Mécanique de précision et horlogerie
Baugewerbe	157	Bâtiment et génie civil
Elektrizitäts- und Gaserzeugung	161	Production d'électricité et de gaz
Aufstellung der in der Reihe „Industriestatistik“ veröffentlichten Sonderberichte	162	Notes ou études statistiques publiées dans la série « Statistiques industrielles »

INDICE INHOUDSOPGAVE

	Pagina - blz.	
Avvertenza	3	Voorwoord
Indice	5	Inhoudsopgave
Abbreviazioni e simboli impiegati	7	Tekens en afkortingen
1ª parte: Unità locali e addetti per numero di addetti negli stati membri della CEE	9	Deel 1: Bedrijven en werkzame personen naar bedrijfs-grootteklassen in de lidstaten van de EEG
2ª parte: Indice della produzione industriale nei paesi della Comunità e in alcuni paesi terzi	47	Deel 2: Indices van de industriële produktie in de landen van de Gemeenschap en in enige derde landen
3ª parte: Dati sulla produzione di alcune materie prime ed articoli elaborati nella Comunità	61	Deel 3: Produktiecijfers van enige basisgrondstoffen en bewerkte produkten in de Gemeenschap
Estrazione di combustibili e di minerali metallici	63	Winning van brandstoffen en ertsen
Estrazione di materiali da costruzione e di terre refrattarie e per ceramica	65	Winning van bouwmaterialen en van vuurvaste en keramische klei
Industria dei grassi vegetali e animali	67	Vervaardiging van oliën en vetten van dierlijke of plantaardige oorsprong
Industrie alimentari	69	Voedingsmiddelenindustrie
Industrie delle bevande e del tabacco	73	Vervaardiging van dranken; tabaksnijverheid
Industria tessile (filatura e tessitura)	75	Textielnijverheid (spinnerij en weverij)
Fabbricazione di tessuti a maglia, maglieria e calze	79	Tricot- en kousenindustrie
Altre industrie tessili	81	Overige textielindustrie
Industria delle calzature	83	Schoenindustrie
Fabbricazione di articoli d'abbigliamento e biancheria	85	Vervaardiging van kleding en huishoudgoederen
Industria del legno (esclusa l'industria del mobile)	89	Verwerking van hout (m.u.v. de vervaardiging van meubelen)
Industria della carta e della sua trasformazione	91	Vervaardiging van papier en papierwaren
Concia del cuoio e delle pelli	95	Leerlooierijen
Trasformazione della gomma	97	Rubberfabrieken
Produzione di fibre artificiali e sintetiche	101	Kunstmatige en synthetische vezelfabrieken
Industria dei prodotti amilacei	103	Zetmeelfabrieken
Industrie chimiche	105	Chemische industrie
Industria del petrolio	119	Aardolieindustrie
Fabbricazione di materiale da costruzione in laterizio	121	Baksteen- en dakpannenfabrieken
Industria del vetro	123	Glas- en glaswarenfabrieken
Fabbricazione di grès, porcellane, maioliche, terrecotte e prodotti refrattari	125	Aardewerfabrieken; vuurvastmateriaalfabrieken
Materiali da costruzione e prodotti minerali non metallici	127	Bouwmaterialaalfabrieken; bewerking van niet-metalen mineralen
Siderurgia (secondo il Trattato CECA)	129	Ijzer- en staalindustrie (volgens EGKS-Verdrag)
Prima trasformazione dell'acciaio	131	Stalenbuizenfabrieken; trekkerijen en koudwalserijen
Produzione e prima trasformazione di metalli non ferrosi, fonderie	133	Vervaardiging en bewerking van non-ferro metalli; gieterijen
Forgiatura, stampaggio, imbutitura e industrie collegate	135	Smeed-, pers-, stampwerk e.d.
Fabbricazione di utensili e articoli finiti in metallo	137	Gereedschappen-, ijzer-, staal- en andere metaalwarenfabrieken
Costruzione di macchine non elettriche	139	Machinebouw
Costruzione di macchine e materiale elettrico	147	Elektrotechnische industrie
Costruzione di materiale da trasporto	151	Transportmiddelenindustrie
Meccanica fine ed orologeria	155	Fijnmechanische- en uurwerkindustrie
Costruzione e genio civile	157	Bouwnijverheid
Produzione di elettricità e di gas	161	Elektricitets- en gasbedrijven
Elenco delle note pubblicate, nella serie « Statistiche dell'industria	162	Overzicht van de in de reeks «industriestatistiek» verschenen artikelen

ZEICHEN UND ABKÜRZUNGEN

Nichts	—
Unbedeutend (im allgemeinen weniger als die Hälfte der kleinsten in der betreffenden Reihe verwendeten Einheit oder Dezimale)	0
Kein Nachweis vorhanden	.
Unsichere oder geschätzte Angabe	()
Schätzung des Statistischen Amtes der Europäischen Gemeinschaften	[]
Änderung des Inhalts einer Reihe	
Angaben für das Landwirtschaftsjahr, das im angegebenen Kalenderjahr endet	★
Erzeugung	P
Lieferungen	L
Montage	M
Materialverbrauch	C
Metrische Tonne	t
Liter	l
Stück	p/st
Meter	m
Quadratmeter	m ²
Kubikmeter	m ³
Paar	Pa
Kilowatt	kW
Terawattstunde = 10 ⁹ kWh	TWh
Terakalorie = 10 ⁹ kcal	Tcal
Pferdestärke	CV
Kilovolt-Ampère	kVA
Bruttoregistertonne	TB BRT
Million	Mio
Milliarde	Mrd
Jahrestonne	Jato t/an
Mit « davon » werden alle Fälle gekennzeichnet, in denen sämtliche Unterpositionen einer Position angegeben sind; die Aufgliederung in nur einige Unterpositionen wird durch « darunter » kenntlich gemacht	davon soit darunter dont

ABRÉVIATIONS ET SIGNES EMPLOYÉS

Néant	—
Donnée très faible (généralement inférieure à la moitié de la dernière unité ou décimale des nombres mentionnés sous rubrique)	0
Donnée non disponible	.
Donnée incertaine ou estimée	()
Estimation par l'Office Statistique des Communautés Européennes	[]
Changement de portée d'une série	
Campagne de 12 mois finissant au cours de l'année indiquée	★
Production	P
Livraisons	L
Assemblage	M
Consommation de matières premières	C
Tonne	t
Litre	l
Pièces	p/st
Mètre	m
Mètre carré	m ²
Mètre cube	m ³
Paire	Pa
Kilowatt	kW
Terawattheure = 10 ⁹ kWh	TWh
Terakalorie = 10 ⁹ kcal	Tcal
Cheval-vapeur	CV
Kilovolt-ampère	kVA
Tonneau de jauge brut	TB BRT
Million	Mio
Milliard	Mrd
Tonne/an	Jato t/an
A la suite des données se référant à un ensemble d'articles le mot « dont » indique la présence de certaines subdivisions détaillées tandis que le terme « soit » signale la présence de toutes les subdivisions du groupe général	davon soit darunter dont

ABBREVIAZIONI E SIMBOLI IMPIEGATI

Nulla	—
Dato bassissimo (generalmente inferiore alla metà dell'ultima unità o decimale delle cifre che appaiono nella colonna)	0
Dato non disponibile	.
Dato incerto o valutato	()
Valutazione fatta dall'Istituto Statistico delle Comunità Europee	[]
Variazione del contenuto della serie	
Campagna di 12 mesi terminante nell'anno indicato	★
Produzione	P
Consegne	L
Montaggio	M
Consumo di materie prime	C
Tonnellata	t
Litro	l
Pezzi	p/st
Metro	m
Metro quadrato	m ²
Metro cubo	m ³
Pala	Pa
Kilowatt	kW
Terawattora = 10 ⁹ kWh	TWh
Teracaloria = 10 ⁹ kcal	Tcal
Cavallo vapore	CV
Kilovolt-ampère	kVA
Tonnellate di stazza lorda	TB BRT
Millione	Mio
Milliardo	Mrd
Tonnellate / anno	t/ano t/an
La parola « dont », dopo le cifre che si riferiscono ad un gruppo di articoli, indica la presenza di alcune suddivisioni particolari, mentre il termine « soit » significa che tutte le suddivisioni del gruppo generale sono presenti	davon soit (ossia) (daarvan) darunter dont (di cul) (daaronder)

TEKENS EN AFKORTINGEN

Nul
Zeer kleine hoeveelheid (in het algemeen minder dan de helft van de kleinste in de betreffende reeks gebruikte eenheid of decimaal)
Geen gegevens beschikbaar
Onzekere of geschatte gegevens
Schatting van het Bureau voor de Statistiek der Europese Gemeenschappen
Wijziging in de inhoud van een reeks
Boekjaar (landbouw-, oogstjaar) dat in het aangegeven kalenderjaar eindigt.
Productie
Afzet
Assemblage
Verbruik van grondstoffen
Metrische tonnen
Liter
Stuks
Meter
Vierkante meter
Kubieke meter
Paar
Kilowatt
Terawattuur = 10 ⁹ kWh
Teracalorie = 10 ⁹ kcal
Paardekracht
Kilovolt-ampère
Brutoregisterton
Miljoen
Miljard
Ton / jaar
Met « davon » wordt het geval aangeduid waarin een volledige onderverdeling van de hoofdgroep wordt gegeven; zijn slechts bepaalde onderdelen hiervan bekend dan wordt de aanduiding « darunter » gebruikt

Erster Teil

**Betriebe und Beschäftigte
nach Betriebsgrößenklassen
in den E.W.G.-Mitgliedstaaten**

Première partie

**Établissements et personnes occupées
classés d'après leur importance
dans les États membres de la C.E.E.**

Prima parte

**Unità locali e addetti
per numero di addetti
negli stati membri della C.E.E.**

Eerste deel

**Bedrijven en werkzame personen
naar bedrijfsgrootteklassen
in de lidstaten van de E.E.G.**

VORBEMERKUNG

Das Statistische Amt der Europäischen Gemeinschaften veröffentlicht im vorliegenden Heft weitere Daten über die Struktur der Industrie in den E.W.G.-Mitgliedstaaten und bringt diesmal Statistiken über die Verteilung — in absoluten Zahlen und in Prozenten — der Betriebe (oder örtlichen Einheiten) und der Beschäftigten (oder Lohnempfänger) nach Größenklassen. Informationen dieser Art werden auch die Ergebnisse des Industriezensus von 1963, für das Bezugsjahr 1962 ermöglichen; da jedoch die Gesamtheit der endgültigen Ergebnisse dieser äußerst umfangreichen Erhebung kaum vor Ende 1966 veröffentlicht werden dürfte, schien es angebracht, in Erwartung dieser vollständigeren und zwischenstaatlich besser vergleichbaren Ergebnisse, vorläufig die neuesten auf diesem Gebiete verfügbaren nationalen Daten zu veröffentlichen. Die entsprechenden Ergebnisse aus dem Zensus 1963 werden übrigens nicht nur nach örtlichen Einheiten, sondern ebenfalls nach Unternehmen aufbereitet werden.

Wie bei den in den beiden vorhergehenden Heften veröffentlichten Statistiken, wurden die nationalen Angaben vom S.A.E.G. gemäß der Systematik der Zweige des produzierenden Gewerbes in den Europäischen Gemeinschaften (N.I.C.E.) geordnet oder zusammengefaßt. Gewiß führt diese Klassifizierung nicht ohne weiteres zu einer vollkommenen zwischenstaatlichen Vergleichbarkeit; diese wird durch die unterschiedliche Abgrenzung oder Gruppierung der Zweige in den nationalen Systematiken erschwert, außerdem ist die Untergliederung der veröffentlichten Angaben je nach dem Land mehr oder weniger detailliert. Trotzdem ergibt der Versuch einer Zuordnung nach der N.I.C.E. für eine große Anzahl von Industriezweigen recht zufriedenstellende Ergebnisse für eine erste vergleichende Orientierung über die globalen Größenordnungen, namentlich für die Relationen der einzelnen Größenklassen zur Gesamtsumme; dies gilt auch unter Berücksichtigung der nachstehend charakterisierten Abweichungen im erfaßten Bereich und in den Definitionen. In diesem Zusammenhang sei daran erinnert, daß die Angaben für diejenigen Industriezweige, deren N.I.C.E.-Nummer nicht mit einem „ex“ oder deren Bezeichnung nicht von einer Fußnote begleitet ist, verhältnismäßig genau gemäß der N.I.C.E. abgegrenzt sind. Die mit einem „ex“ versehenen Positionen decken hingegen nur einen Teil der angeführten N.I.C.E.-Klasse oder -Gruppe ab; in diesen Fällen wurde für die Teilbereiche eine Bezeichnung gewählt, die nur dem erfaßten Bereich entspricht und nicht die Bezeichnung die der vollständigen Klasse oder Gruppe der N.I.C.E. entsprechen würde.

Nachstehend findet der Leser eine Aufzählung der für diese Arbeit benutzten Quellen, sowie die wichtigsten Erläuterungen über den erfaßten Bereich und die Definitionen für die beiden in den Tabellen vorkommenden Tatbestände.

QUELLEN

Deutschland

— Statistisches Bundesamt, Wiesbaden: Reihe „Unternehmen und Arbeitsstätten“: Arbeitsstättenzählung vom 6. Juni 1961, Heft 2 „Nichtlandwirtschaftliche Arbeitsstätten (örtliche Einheiten) und Beschäftigte“ — März 1965.

Frankreich

— Institut national de la Statistique et des Etudes économiques, Paris: « Les établissements industriels et commerciaux en France en 1962 » — Paris, 1963.

AVANT-PROPOS

L'Office statistique des Communautés européennes poursuit dans le présent bulletin la publication de données sur la structure de l'industrie dans les Etats membres de la C.E.E. en présentant cette fois-ci des statistiques sur la répartition — en chiffres absolus et en pourcentages — des établissements (ou unités locales) et des personnes occupées (ou salariés) par classe d'importance. Des renseignements de ce genre pourront également être tirés des résultats de l'enquête industrielle de 1963, portant sur l'année 1962, mais comme l'ensemble des résultats définitifs de cette très vaste enquête ne pourra guère être publié avant fin 1966, il a semblé utile de publier, à titre provisoire et en attendant les résultats plus complets et mieux comparables de pays à pays de l'enquête de 1963, les données nationales les plus récentes disponibles en la matière. Les données correspondantes de l'enquête de 1963 seront d'ailleurs dépouillées non seulement par unités locales, mais également par entreprises.

Comme pour les statistiques publiées dans les deux précédents bulletins, les données nationales ont été classées ou regroupées par l'O.S.C.E. selon la Nomenclature des Industries établies dans les Communautés Européennes (N.I.C.E.). Certes, ce classement ne conduit pas ipso facto à une comparabilité parfaite des données de pays à pays; la délimitation ou le groupement divergent des branches dans les nomenclatures nationales rendent en effet cette comparabilité malaisée; en outre, la ventilation des résultats publiés est plus ou moins détaillée suivant les pays. Malgré ces inconvénients, l'essai d'une classification selon la N.I.C.E. donne-t-il pour un grand nombre de branches industrielles des résultats suffisamment valables pour permettre une première orientation comparative de la répartition des établissements par taille et notamment de la part de chaque classe de grandeur dans le total de chaque branche; les petites divergences signalées ci-après au sujet du champ couvert et des définitions n'affaiblissent en rien cette remarque. Il convient de rappeler que les données inscrites en marge des branches industrielles dont le numéro N.I.C.E. n'est pas accompagné d'un « ex » ou dont le libellé n'est accompagné d'aucun renvoi, sont assez bien délimitées selon la N.I.C.E. Les positions précédées d'un « ex » ne couvrent, par contre, qu'une partie de la classe ou du groupe N.I.C.E. indiqué; aussi, pour préciser leur contenu, la dénomination choisie n'est pas tout à fait celle de la N.I.C.E., c'est-à-dire celle qui correspondrait à l'ensemble des activités de la classe ou du groupe, mais une dénomination restrictive qui désigne uniquement la ou les activités couvertes.

Le lecteur trouvera ci-après l'indication des sources utilisées ainsi que les explications essentielles concernant le champ couvert par ces statistiques et les définitions des deux variables qui figurent dans les tableaux.

SOURCES

Allemagne

— Statistisches Bundesamt, Wiesbaden: Reihe „Unternehmen und Arbeitsstätten“: Arbeitsstättenzählung vom 6. Juni 1961, Heft 2 „Nichtlandwirtschaftliche Arbeitsstätten (örtliche Einheiten) und Beschäftigte“ — März 1965.

France

— Institut national de la Statistique et des Etudes économiques, Paris: « Les établissements industriels et commerciaux en France en 1962 » — Paris, 1963.

INTRODUZIONE

L'Istituto statistico delle Comunità europee continua, in questo bollettino, la pubblicazione di dati sulla struttura dell'industria negli Stati membri della C.E.E., presentando questa volta delle statistiche sulla ripartizione — in valori assoluti e in percentuali — degli stabilimenti (o unità locali) e delle persone occupate (o salariati) per classi di grandezza. Informazioni del genere potranno essere ricavate anche dall'indagine industriale del 1963, concernente l'anno 1962, ma, dato che i risultati definitivi di questa vastissima indagine potranno essere difficilmente diffusi prima della fine del 1966, ci è sembrato opportuno pubblicare, in attesa di questi dati: più completi e maggiormente comparabili, le cifre nazionali più recenti disponibili in materia. I corrispondenti dati dell'indagine 1963 saranno oggetto di spoglio non solo per unità locali ma anche per imprese.

Come nel caso delle statistiche pubblicate nei due precedenti bollettini, i dati nazionali sono stati classificati o raggruppati dall'I.S.C.E. secondo la Classificazione delle Industrie nelle Comunità Europee (N.I.C.E.). Tale classificazione non permetterà certo di ottenere « ipso facto » una perfetta comparabilità tra i dati dei vari paesi; quest'ultima è infatti resa difficile da divergenze inerenti alla delimitazione o al raggruppamento dei rami nelle nomenclature nazionali; la ripartizione dei dati pubblicati è inoltre più o meno dettagliata a seconda dei paesi. Ciò nonostante il tentativo di una classificazione secondo la N.I.C.E. fornisce per una grande quantità di rami industriali risultati sufficientemente validi per ottenere una prima immagine comparativa della ripartizione degli stabilimenti secondo la grandezza e, soprattutto, l'entità delle singole classi di grandezza nell'insieme di ogni ramo; tale osservazione è valida anche se si vuole tener conto delle divergenze elencate qui di seguito riguardo al campo di indagine ed alle definizioni. Si osserva, a tale proposito, che i dati concernenti i rami industriali il cui numero N.I.C.E. non è accompagnato da un « ex » o la cui denominazione non è accompagnata da una nota in calce, seguono quasi esattamente la delimitazione della N.I.C.E. Le voci precedute da un « ex » non coprono che una parte della classe o del gruppo N.I.C.E. corrispondenti; non si è potuto quindi riprendere, per definirne il contenuto, la denominazione N.I.C.E. tal quale, ma si è dovuto ricorrere a una denominazione ristretta precisante la o le attività coperte.

Citiamo qui di seguito le fonti utilizzate, con le spiegazioni essenziali circa il campo coperto da tali statistiche, e le definizioni delle due variabili che figurano nelle tabelle.

FONTE

Germania

— Statistisches Bundesamt, Wiesbaden: Reihe „Unternehmen und Arbeitsstätten“: Arbeitsstättenzählung vom 6. Juni 1961, Heft 2 „Nichtlandwirtschaftliche Arbeitsstätten (örtliche Einheiten) und Beschäftigte“ — März 1965.

Francia

— Institut national de la Statistique et des Etudes économiques, Paris: « Les établissements industriels et commerciaux en France en 1962 » — Paris, 1963.

INLEIDING

Het Bureau voor de Statistiek der Europese Gemeenschappen zet in dit bulletin de publikatie voort van gegevens inzake de structuur van de industrie in de lid-staten der E.E.G. en wel ditmaal in de vorm van gegevens betreffende de verdeling — naar absolute getallen en naar percentages — van de vestigingen (lokale eenheden) en werkzame personen (c.q. loontrekkenden) naar grootteklassen. Soortgelijke gegevens zullen eveneens ontleend kunnen worden aan de Industrietelling 1963 over het jaar 1962; maar aangezien de publikatie van de definitieve resultaten van deze zeer uitgebreide enquête nauwelijks voor eind 1966 te verwachten is, leek het — bij wijze van tussenoplossing en in afwachting van de volledige en van land tot land beter vergelijkbare uitkomsten van de telling 1963 — nuttig de meest recente gegevens terzake te publiceren. De overeenkomstige uitkomsten van de telling 1963 zullen overigens niet alleen naar vestigingen doch tevens naar ondernemingen worden samengesteld.

Zoals bij de in beide vorige publikaties opgenomen gegevens het geval was, zijn de nationale gegevens door het B.S.E.G. omgegroepeerd naar de N.I.C.E. (Systematische Indeling der Industrietakken in de Europese Gemeenschappen). Een dergelijke bewerking voert zeker niet zonder meer naar een volmaakte vergelijkbaarheid van land tot land; deze wordt bemoeilijkt door verschillen in afbakening of samenvatting van bedrijfstakken in de nationale nomenclaturen, terwijl anderzijds de onderverdelingen in de gepubliceerde gegevens van land tot land verschillend zijn gedetailleerd. Desondanks geeft een omsleuteling naar de N.I.C.E. voor een groot aantal branches aanvaardbare resultaten voor een eerste vergelijkende benadering van de vestigingen naar grootteklassen en met name voor een inzicht in het aandeel van de onderscheiden grootteklassen in het totaal van iedere bedrijfstak; hierna te noemen geringe afwijkingen ten aanzien van het bestreken gebied of de definities doen hieraan weinig af. In dit verband zij er aan herinnerd, dat de gegevens van branches, waarvan het N.I.C.E.-nummer niet met een „ex” is aangegeven of waarvan de omschrijving niet voorzien is van een voetnoot, vrijwel of geheel volgens de N.I.C.E. zijn afgebakend. De met een „ex” aangegeven posities stemmen echter slechts voor een deel overeen met de betreffende N.I.C.E.-klasse of -groep. In deze gevallen werd voor de opgenomen bedrijfstakdelen een aanduiding gekozen, die slechts met dat betreffende deel overeenkomt en niet de naam van de volledige N.I.C.E.-klasse of -groep.

Hieronder vindt men een lijst van geraadpleegde bronnen, alsmede enige belangrijke toelichtingen betreffende het bestreken gebied en de definities der in de tabellen opgenomen gegevens.

BRONNEN

Duitsland

Frankrijk

Italien

— Istituto Centrale di Statistica, Roma : 4° censimento generale dell'industria e del commercio, 16 ottobre 1961; volume II «Dati provinciali su alcune principali caratteristiche strutturali delle imprese e delle unità locali», appendice «Dati riassuntivi nazionali» — Roma, 1965.

Niederlande

— Sociale Verzekeringsbank, Amsterdam. Die Angaben wurden vom S.A.E.G. anhand der ihm von der „Sociale Verzekeringsbank“ (Amt für Sozialversicherungen) zur Verfügung gestellten Maschinentabellen aufbereitet.

Belgien

— Office national de Sécurité sociale (O.N.S.S.): XIX^e rapport annuel, exercice 1963 — Bruxelles, 1964. — Die in diesem Bericht benutzte Untergliederung nach Industriezweigen wurde vom S.A.E.G. anhand der ihm vom O.N.S.S. zur Verfügung gestellten Maschinentabellen weiter ausgebaut.

Erfasster Bereich, Definitionen

In *Deutschland, Frankreich und Italien* beziehen sich die Angaben auf sämtliche Betriebe des produzierenden Gewerbes, in denen am Stichtage mindestens eine Person beschäftigt war. Als statistische Einheit gilt die örtliche Einheit, die als gewerbetreibende geographische Einheit oder örtlich getrennte Arbeitsstätte (Fabrik, Grube, Büro, Lager usw.) definiert werden kann. Die Beschäftigtenzahlen umfassen bei Deutschland und Italien die tätigen Inhaber, die mithelfenden Familienangehörigen sowie sämtliche Lohnempfänger: Arbeiter, Angestellte, Lehrlinge, bei Frankreich jedoch nur die Lohnempfänger.

In den *Niederlanden* und in *Belgien* beziehen sich die Angaben nur auf Betriebe die während der Bezugsperiode sozialversicherungspflichtige Personen beschäftigten, d.h. Lohnempfänger. Als statistische Einheit gilt prinzipiell ebenfalls die örtliche Einheit, jedoch kommt es vor, daß ein Arbeitgeber beim Überweisen der Beiträge an die Sozialversicherung mehrere örtliche Einheiten zu einem einzigen Betrieb zusammenfaßt; solche Fälle treten besonders dann ein, wenn verschiedene örtliche Einheiten eines gleichen Unternehmens in derselben Ortschaft liegen. Der Einfluß dieser unterschiedlichen Definitionen auf die Vergleichbarkeit der niederländischen und belgischen Zahlen ist schwer zu messen; angesichts der Tatsache, daß in den Beneluxländern die Zahl der Mehrbetriebsunternehmen verhältnismäßig gering ist, kann man jedoch annehmen, daß dieser Einfluß nicht allzu groß ist.

Aus den obigen Darlegungen über den in den Niederlanden und in Belgien erfaßten Bereich ergibt sich, daß die für diese Länder gegebenen Beschäftigtenzahlen nur die Lohnempfänger umfassen, unter Ausschluß also der nicht sozialversicherungspflichtigen tätigen Inhaber und mithelfenden Familienangehörigen. Die für die Niederlande wiedergegebenen absoluten Zahlenangaben stellen lediglich Näherungswerte dar. Die vom S.A.E.G. benutzten Maschinentabellen enthielten nur Angaben über die Anzahl der Arbeitstage, nicht aber über die Anzahl der Beschäftigten. Diese wurden daher für alle Industriezweige auf einer einheitlichen Grundlage von 300 Arbeitstagen je Beschäftigten errechnet. Es könnte sein, daß dieser Divisor von 300 Arbeitstagen, wenn nicht für alle, so doch für eine Reihe von Industriezweigen zu hoch angesetzt ist, und daß daher die errechneten Beschäftigtenzahlen etwas unter der Wirklichkeit liegen; diese Unterschiede beeinflussen jedoch keinesfalls die prozentuale Verteilung der Beschäftigten auf die verschiedenen Betriebsgrößenklassen, auf die es bei dieser Arbeit in allererster Linie ankommt.

Italie

Pays-Bas

— Sociale Verzekeringsbank, Amsterdam. Les données ont été établies par l'O.S.C.E. à partir des états mécanographiques mis à sa disposition par la « Sociale Verzekeringsbank » (Office de Sécurité sociale).

Belgique

— Office national de Sécurité sociale (O.N.S.S.): XIX^e rapport annuel, exercice 1963 — Bruxelles, 1964. — Une ventilation plus poussée par branche industrielle que celle utilisée dans ce rapport a été établie par l'O.S.C.E. à partir des états mécanographiques mis à sa disposition par l'O.N.S.S.

Champ couvert, définitions

En *Allemagne, en France et en Italie* les données couvrent l'ensemble des établissements de l'industrie et de l'artisanat producteur dans lesquels une personne au moins était occupée à la date de référence. L'unité statistique utilisée est l'unité locale, qui peut être définie comme une unité géographique ou implantation isolée (usine, mine, bureau, dépôt, etc.) qui est consacrée à une activité économique. Les données allemandes et italiennes relatives aux personnes occupées comprennent les patrons travaillant dans l'établissement, les aides-familiaux ainsi que tous les salariés : ouvriers, employés, apprentis, les données françaises, par contre, uniquement les salariés.

Aux *Pays-Bas* et en *Belgique* les données ne couvrent que les établissements ayant occupé au cours de la période de référence du personnel assujéti à la sécurité sociale, c'est-à-dire des salariés. L'unité de base est en principe aussi l'unité locale, mais il peut arriver que pour les versements à la sécurité sociale un employeur groupe plusieurs de ses unités locales en un seul établissement; c'est le cas notamment si différentes unités locales d'une même entreprise sont situées en un même lieu géographique. Il est difficile de chiffrer l'influence de cette divergence de définition sur la comparabilité des données belges et néerlandaises avec celles des autres pays de la C.E.E., mais elle n'est certainement pas très importante en raison du nombre réduit d'entreprises industrielles et artisanales à établissements multiples dans les pays du Benelux.

Il résulte de ce qui a été dit plus haut sur le champ couvert aux Pays-Bas et en Belgique, que les données relatives à ces pays et portant sur le nombre de personnes occupées ne comprennent que les salariés, mais pas les patrons et aides-familiaux, qui ne sont pas assujéti à la sécurité sociale. Les données en chiffres absolus publiées pour les Pays-Bas doivent être considérées comme approximatives. En effet, comme les états mécanographiques utilisés par l'O.S.C.E. ne renseignaient que le nombre de personnes occupées, ce dernier a été calculé pour toutes les branches industrielles sur une base uniforme de 300 journées de travail par personne occupée. Il se pourrait que ce diviseur de 300 journées de travail soit trop élevé, sinon pour l'ensemble des branches, du moins pour une série d'entre elles, et qu'en conséquence les résultats se situent légèrement en-dessous de la réalité; ces différences ne modifient cependant pas l'importance relative de chaque classe par rapport au total, et c'est précisément cette importance que le présent travail devrait mettre en lumière en tout premier lieu.

Italia

— Istituto Centrale di Statistica, Roma: 4° censimento generale dell'industria e del commercio, 16 ottobre 1961; volume II «Dati provinciali su alcune principali caratteristiche strutturali delle imprese e delle unità locali», appendice «Dati riassuntivi nazionali» — Roma, 1965.

Paesi Bassi

— Sociale Verzekeringsbank, Amsterdam: I dati sono stati elaborati dall'I.S.C.E. sulla base delle tavole meccanografiche messe a sua disposizione dalla «Sociale Verzekeringsbank» (Istituto di Sicurezza Sociale).

Belgio

— Office national de Sécurité sociale (O.N.S.S.): XIX^e rapport annuel, exercice 1963 — Bruxelles, 1964 — Una ripartizione per rami industriali più dettagliata di quella adottata in questa relazione è stata messa a punto dall'I.S.C.E. sulla base delle tabelle meccanografiche messe a sua disposizione dall'O.N.S.S.

Campo d'indagine, definizioni

In Germania, in Francia e in Italia i dati si riferiscono all'insieme degli stabilimenti dell'industria e dell'artigianato nei quali era occupata almeno una persona alla data della rilevazione. L'unità statistica adottata è l'unità locale, che può essere definita come unità geografica o stabilimento isolato (officina, miniera, ufficio, deposito, ecc.) per l'esercizio di una attività economica. Le cifre tedesche e italiane relative alle persone occupate comprendono i proprietari che lavorano nello stabilimento, i collaboratori familiari e tutti i dipendenti: operai, impiegati, apprendisti, mentre quelle francesi riguardano unicamente i salariati.

Nei Paesi Bassi e nel Belgio i dati si riferiscono agli stabilimenti che, al momento della rilevazione, occupavano personale soggetto alla sicurezza sociale, ossia salariati. L'unità di base è di norma, anche in tal caso, l'unità locale, ma è possibile che, per i versamenti alla sicurezza sociale, un datore di lavoro riunisca in un solo stabilimento più unità locali; questo avviene soprattutto quando diverse unità locali di una stessa impresa sono situate nella medesima località. È difficile valutare l'influenza di questa diversità di definizione sulla comparabilità dei dati belgi e olandesi con i dati degli altri paesi della C.E.E., ma essa non è certo da ritenersi rilevante, dato il numero relativamente ridotto di imprese industriali ed artigianali con più di uno stabilimento nei paesi del Benelux.

Da quanto detto sul campo d'indagine adottato dai Paesi Bassi e dal Belgio risulta che i dati di tali paesi concernenti il numero di persone occupate escludono i datori di lavoro e i collaboratori familiari non soggetti alla sicurezza sociale. I dati in cifre assolute pubblicati per i Paesi Bassi sono da considerarsi approssimativi. Infatti, dato che le tabelle meccanografiche utilizzate dall'I.S.C.E. fornivano informazioni sul numero di giornate di lavoro, e non sul numero di persone occupate, quest'ultimo è stato calcolato per tutti i rami industriali su una base comune di 300 giornate di lavoro per persona occupata. È possibile che tale divisore sia troppo elevato, se non per l'insieme dei rami, almeno per una parte di essi, e che di conseguenza i risultati siano leggermente inferiori alla realtà; detti scarti non modificano tuttavia la grandezza relativa di ciascuna classe in rapporto al totale, ed è soprattutto tale grandezza che vuole essere messa in luce dal presente lavoro.

Italië

— Istituto Centrale di Statistica, Roma: 4° censimento generale dell'industria e del commercio, 16 ottobre 1961; volume II «Dati provinciali su alcune principali caratteristiche strutturali delle imprese e delle unità locali», appendice «Dati riassuntivi nazionali» — Roma, 1965.

Nederland

— Sociale Verzekeringsbank, Amsterdam: De gegevens zijn door het B.S.E.G. samengesteld aan de hand van machinetabellen, welke door de Sociale Verzekeringsbank ter beschikking zijn gesteld.

België

— Rijksdienst voor maatschappelijke zekerheid: XIX^e jaar-rapport; dienstjaar 1963 — Brussel, 1964 — Voor de samenstelling der gegevens beschikte het B.S.E.G. over machinetabellen, welke door de Rijksdienst ter beschikking werden gesteld en die gedetailleerder zijn dan de in bovengenoemde publikatie gehanteerde nomenclatuur.

Omvang van het onderzoek, definities

In Duitsland, Frankrijk en Italië hebben de gegevens betrekking op het totaal der industriële en ambachtelijke vestigingen, waarin op de steekdatum tenminste één persoon werkzaam was. De gehanteerde statistische eenheid is de vestiging, welke is gedefinieerd als de geografische eenheid of geografisch afzonderlijke bedrijfsvestiging (fabriek, mijn, bureau, magazijn, e.d.), die een economische activiteit uitoefent. De duitse en italiaanse gegevens betreffende de werkzame personen omvatten de medewerkende eigenaars en familieleden alsmede alle loontrekkenden: arbeiders, beambten, leerlingen; de franse gegevens daarentegen uitsluitend de loontrekkenden.

In Nederland en België omvatten de gegevens slechts de vestigingen, welke in de verslagperiode werk verschaffen aan personen die aan de sociale verzekeringen onderworpen waren, m.a.w. loontrekkenden. In beginsel is ook hier de lokale eenheid aangehouden, maar het kan voorkomen dat een werkgever voor zijn bijdrage aan de sociale verzekeringen verschillende lokale eenheden tot één eenheid samenvoegt; dit doet zich met name voor bij afzonderlijke vestigingen van één onderneming binnen één geografisch gebied. De invloed van deze afwijking in definitie op de vergelijkbaarheid van de Nederlandse en Belgische gegevens met die der andere landen laat zich moeilijk kwantificeren, maar zij behoeft niet overschat te worden aangezien het aantal ondernemingen met meer dan één vestiging in de Benelux-landen relatief gering is.

Uit wat hierboven gesteld is ten aanzien van de omvang van het onderzoek in Nederland en België volgt, dat de gegevens van deze landen omtrent de aantallen werkzame personen slechts betrekking hebben op de loontrekkenden en niet op de medewerkende eigenaars of familieleden. De gegevens in absolute cijfers voor Nederland moeten voorts worden aangemerkt als benaderingen. De door het B.S.E.G. gebezigde grondgegevens hebben namelijk betrekking op de aantallen man-dagen en niet op de werkzame personen. Deze laatsten werden berekend aan de hand van een voor alle branches uniform aangehouden sleutel van 300 man-dagen per werknemer. Het kan zijn dat deze factor — zo niet voor de gehele industrie dan toch voor enige bedrijfstakken — te hoog ligt, zodat de berekende personeelsgegevens enigszins onderschat zijn. Deze verschillen beïnvloeden echter nauwelijks de procentuele verdeling van de werkzame personen over de afzonderlijke grootklassen waarin deze studie een nader inzicht wilde verschaffen.

DEUTSCHLAND a)
Betriebe und Beschäftigte
nach Betriebsgrößenklassen (1961)

DUITSLAND a)
Vestigingen en werkzame personen
naar bedrijfsgrootteklassen (1961)

N ^o N.I.C.E. Nr.	Industriezweig	Anzahl Betriebe (A) mit ... Beschäftigten (B) Aantal bedrijven (A) met ... werkzame personen (B)								
		1-4		5-9		10-19		20-49		50-99
		A	B	A	B	A	B	A	B	A
111	Gewinnung und Bearbeitung von Steinkohle	41	100	24	165	30	431	49	1 536	30
112	Gewinnung und Bearbeitung von Braun- und Pechkohle	7	15	5	30	5	64	12	380	1
121	Eisenerzbergbau	3	9	.	.	4	58	4	166	10
122	Nichteisenerzbergbau	b) 3	b) 8	.	.	5	73	6	171	1
130	Erdöl- und Erdgasgewinnung	b) 9	b) 28	9	61	11	140	27	850	10
140	Gewinnung von Baumaterial und feuerfesten und kera- mischen Erden c)	3 026	6 825	1 476	9 708	1 258	17 128	853	25 631	28
190	Gewinnung von sonstigen Mineralien und von Torf	94	.	45	315	52	747	82	2 682	30
	darunter:									
	Steinsalzbergbau und Salinen, Gewinnung von Kalisalz	14	26	4	29	6	81	3	118	1
	Gewinnung und Aufbereitung von Torf	71	.	31	207	40	588	58	1 833	2
200	Herst. von Ölen u. Fetten tierisch. oder pflanzl. Herkunft d) darunter:	130	234	41	275	28	391	25	731	10
	Margarineindustrie	77	134	30	199	19	270	22	646	1
201	Schlachtereien und Herstellung von Fleischwaren und Konserven	28 021	74 495	13 889	86 760	2 424	29 966	478	13 518	110
202	Molkereien und Milchverarbeitung	4 799	8 930	850	5 692	557	7 592	446	13 508	15
203	Obst- und Gemüseverarbeitung	877	1 988	303	1 993	180	2 443	186	5 779	8
204	Konservierung von Fischen u. anderen Meeresprodukten d) darunter:	b) 102	b) 291	66	425	61	864	71	2 166	30
205	Mühlengewerbe	6 400	11 386	580	3 641	223	2 989	115	3 511	5
206	Bäckerei, Konditorei, Herst. von Dauerbackwaren	b) 32 208	b) 94 756	14 583	90 081	2 613	32 562	528	15 136	13
207	Zuckerindustrie	b) 7	b) 23	3	19	9	123	4	141	2
208	Herstellung von Kakao- und Schokoladenerzeugnissen und von Zuckerwaren	b) 280	b) 722	117	751	104	1 510	114	3 815	40
209	Sonstiges Nahrungsmittelgewerbe	737	1 690	378	2 529	288	.	270	8 425	10
	darunter:									
	Herstellung von Nahrungsmitteln und Teigwaren	195	452	85	571	46	612	68	2 186	3
	Kaffee- und Teeindustrie	208	469	115	771	71	993	64	1 964	2
	Herstellung von Essig, Senf, Essenzen und Gewürzen	114	274	73	491	64	851	54	1 681	1
	Eisgewinnung	27	66	12	76	12	6	6	214	1
	Herstellung von Futtermitteln	184	409	85	569	94	1 243	72	2 154	30
211	Herstellung von Äthylalkohol (aus Vergärung), von Hefe und von Spirituosen	2 038	3 686	434	2 812	240	3 236	160	4 625	5
212	Herstellung von Wein und ähnlichen ungemälzten alkoholischen Getränken	732	1 534	180	1 180	109	1 477	62	1 866	1
213	Brauerei und Mälzerei	747	1 976	560	3 723	442	6 185	512	16 343	19
214	Herst. von Mineralbrunnen u. von alkoholfreien Getränken	1 101	2 869	433	2 828	265	3 604	194	5 945	11
220	Tabakverarbeitung	178	397	115	797	192	2 703	283	9 412	17

a) Ohne Berlin (West).
b) Betriebe mit 2 bis 4 Beschäftigten.
c) Ohne Gewinnung von Kreide und Gipsstein (in Pos. 334 einbegriffen).
d) Die Herstellung von Fischöl ist in der Pos. 204 einbegriffen.

GERMANIA a)

Unità locali e addetti
per numero di addetti (1961)

ALLEMAGNE a)

Etablissements et personnes occupées
classés d'après leur importance (1961)

Nombre d'établissements (A) occupant ... personnes (B) Numero di unità locali (A) con ... addetti (B)									Branche industrielle	N° N.I.C.E. Nr.
50-99	100-499		500-999		≥ 1 000		Insgesamt - Total			
B	A	B	A	B	A	B	A	B		
2 496	76	17 798	28	20 157	154	406 361	438	449 044	Extraction et préparation de houille	111
640	30	7 473	10	6 892	14	25 179	92	40 673	Extraction et préparation de lignite	112
	29		10	7 713	3	3 196	71	19 917	Extraction de minerai de fer	121
	6		3	2 541			30	5 497	Extraction de minerais métalliques non ferreux	122
760	26	5 576	5	3 584		(2 541)	102	13 540	Extraction de pétrole et de gaz naturel	130
19 000	89		2		—	—	6 988	94 511	Extraction de matériaux de construction et de terres à feu c)	140
2 499	43	9 471	10		5	8 507	367	32 055	Extraction d'autres minéraux, tourbières	190
445	17	4 602	9	7 051	5	8 507	65	20 859	dont: Mines de sel gemme, salines, extract. de sel de potasse	
1 556	20		—	—	—	—	242	8 183	Tourbières	
1 366	24	6 691	7	4 426	3	4 178	277	18 292	Industrie des corps gras végétaux et animaux d)	200
945	15	3 753	3	1 703	3	4 178	183	11 828	dont: Fabrication de margarine	
7 732	85	17 481	4		1		45 017	233 953	Abattage du bétail, préparation et mise en conserve de viande	201
10 857	78	15 550	6	4 234	—	—	6 893	66 363	Industrie du lait	202
5 974	47		2		—	—	1 678	28 754	Fabrication de conserves de fruits et légumes	203
2 483	32	6 790			—	—	397	13 818	Fabric. conserves poissons et autres produits de la mer d)	204
3 537	34		1		—	—	7 404	32 855	Travail des grains	205
9 136	85				4	7 972	51 524	267 864	Boulangerie, pâtisserie, biscoterie, biscuiterie	206
1 737	46	10 264			—	—	98	14 838	Industrie du sucre	207
3 260	85				9	14 151	882	51 363	Industrie du cacao, du chocolat et de la confiserie de sucre	208
7 598	119		8	5 208	7		1 916	63 807	Fabrication de produits alimentaires divers	209
2 293	40	8 021	4	2 532	4	7 757	475	24 424	dont: Fabrication d'entremets et de pâtes alimentaires	
1 422	31		2		2		515	16 854	Industrie du café et du thé	
	15		2		—	—	341	8 009	Fabrication de condiments	
2 119	32	5 618	—	—	—	—	58	619	Fabrication de glace hydrique	
			—	—	—	—	497	12 112	Fabrication de produits pour l'alimentation des animaux	
3 729	26		3		—	—	2 953	24 288	Fabrication des alcools éthyliques de fermentation, de la levure et des spiritueux	211
1 396	12		1		—	—	1 115	10 886	Industrie du vin et des boissons alcooliques similaires non maltées	212
13 280	179	34 544	22	14 187	4	4 591	2 660	94 829	Brasserie et malterie	213
7 676	72	11 818	—	—	—	—	2 175	34 740	Industrie des boissons hygiéniques et eaux gazeuses	214
11 970	97	17 589	8	5 510	5	6 243	1 056	54 621	Industrie du tabac	220

a) Sans Berlin (Ouest).

b) Etablissements occupant 2 à 4 personnes.

c) Sans l'extraction de craie et de plâtre (comprise dans la pos. 334).

d) La production d'huile de poissons est comprise dans la pos. 204.

DEUTSCHLAND a)
Betriebe und Beschäftigte
nach Betriebsgrößenklassen (1961)
Fortsetzung

DUITSLAND a)
Vestigingen en werkzame personen
naar bedrijfsgrootteklassen (1961)
Vervolg

N ^o N.I.C.E. Nr.	Industriezweig	Anzahl Betriebe (A) mit ... Beschäftigten (B) Aantal bedrijven (A) met ... werkzame personen (B)								
		1-4		5-9		10-19		20-49		50-9
		A	B	A	B	A	B	A	B	A
23	Textilgewerbe	7 112	13 269	1 860	12 340	1 496	20 571	1 784	56 347	9
	darunter:									
237	Wirkerei und Strickerei	3 603	6 358	791	5 232	669	9 177	720	22 854	3
238	Textilveredlung	129	271	64	447	66	943	109	3 372	
241	Serienfertigung von Schuhen (aus Leder)	417	770	172	1 160	182	2 526	312	10 308	1
242	Schuhreparatur und Maßschuhmacherei	37 526	51 337	986	5 984	173	2 183	29	798	
243	Herstellung von Bekleidung und Wäsche c)	83 670	117 685	4 985	31 333	2 175	29 698	2 217	69 306	10
244	Herst. von Bettwaren, Dekorateurgewerbe	10 933	19 566	1 129	6 973	326	4 196	161	4 919	
245	Pelz- und Pelzwarenherstellung	1 549	3 481	492	3 166	216	2 860	77	2 261	
251/252	Sägerei und Holzbearbeitung, Herstellung von Halbwaren aus Holz	5 644	10 848	1 665	11 079	1 219	16 622	827	24 491	2
253	Serienherstellung von Bauelementen aus Holz und von Parkett	34 899	72 943	7 170	44 613	1 856	23 986	640	18 100	1
254	Herstellung von Verpackungsmitteln aus Holz	2 699	4 206	241	1 539	150	2 036	111	3 173	
255	Herstellung von sonstigen Holzwaren (außer Möbeln)	3 789	6 410	589	3 848	375		302	9 326	
259	Herstellung von Stroh-, Korb-, Kork-, Flecht- und Bürstenwaren d)	3 221	4 896	354	2 312	241		193	5 877	
	darunter:									
	Herstellung von Korkwaren d)	182	328	54	353	24		31	937	
	Herstellung von Korbmöbeln und von Korb- und Flechtwaren	1 842	2 713	142	925	98	1 289	41	1 220	
	Herstellung von Bürsten, Bersenen und Pinseln	1 197	1 855	158	1 034	119	1 605	121	3 720	
260	Herstellung von Holzmöbeln	6 063	12 169	1 977	13 062	1 349	18 206	1 164	36 101	5
271	Herst. von Holzschliff und Zellstoff, Papier und Pappe	84	197	48	325	57	793	74	2 419	
272	Papier- und Pappeverarbeitung	661	1 543	367	2 518	406	5 603	479	14 807	2
	darunter:									
	Herstellung von Papiertapeten	9	17	3	18	5	64	4	137	
	Herstellung von Büroartikeln, Schreibwaren und Schulartikeln aus Papier	67	153	23	154	31	437	46	1 466	
280	Druckerei, Verlags- und verwandte Gewerbe	6 590	14 617	3 078	20 392	2 252	30 362	1 797	54 330	7
	darunter:									
	Druckerei	2 977	7 181	1 999	13 279	1 559	20 984	1 228	36 684	4
291	Herstellung von Leder	306	648	100	645	66	888	116	3 711	
292	Herstellung von Lederwaren	5 134	8 305	607	3 929	436	5 960	402	12 320	1
301	Gummi- und Asbestverarbeitung	761	1 652	282	1 857	232	3 200	156	4 915	
	darunter:									
	Asbestverarbeitung	23	57	11	63	18	255	14	420	
302	Kunststoffverarbeitung c)	1 069	2 341	547	3 732	513	7 033	463	14 268	2
303	Chemiefasererzeugung	b) 5	b) 16	7	51	1		4		—
304	Stärkeindustrie	17	42	15	98	8	111	7	189	
31	Herstellung chemischer Erzeugnisse e)	b) 1 807	b) 4 953	1 119	7 380	836		850		3
	darunter:									
	Kohlenwertstoffindustrie			1		—	—	2		
320	Mineralölverarbeitung	61	125	23	165	46	694	74	2 211	

a) Ohne Berlin (West).
b) Betriebe mit 2 bis 4 Beschäftigten.
c) Die Herstellung von vulkanisierter, geschweißter oder geklebter Bekleidung aus Kunststoff ist in Pos. 302 einbezogen.
d) Einschl. Verarbeitung von natürlichen Schnitz- und Formstoffen (Teil von Pos. 399).
e) Ohne Herstellung von künstlichen Schleifsteinen und -pasten (in Pos. 339 einbezogen).

GERMANIA a)

**Unità locali e addetti
per numero di addetti (1961)**
Seguito

ALLEMAGNE a)

**Etablissements et personnes occupées
classés d'après leur importance (1961)**
Suite

Nombre d'établissements (A) occupant ... personnes (B) Numero di unità locali (A) con ... addetti (B)									Branche industrielle	N° N.I.C.E. Nr.
50-99	100-499		500-999		≥ 1 000		Insgesamt - Total			
B	A	B	A	B	A	B	A	B		
68 247	1 218	269 293	171	118 691	67	102 223	14 673	660 981	Industrie textile	23
24 825	290	58 136	33	22 493	7	9 496	6 463	158 571	dont:	237
4 855	89	18 690	15	10 128	7	9 550	546	48 256	Bonneterie	238
	228	.	25	.	10	20 618	1 530	110 050	Achèvement des textiles	
	1	.	1	.	—	—	38 718	61 537	Fabrication mécanique des chaussures (en cuir)	241
72 757	862	.	47	.	12	18 669	95 036	535 228	Fabrication à la main et réparation de chaussures	242
	39	.	—	—	—	—	12 634	45 652	Fabrication des articles d'habillement c)	243
962	12	.	1	.	—	—	2 361	15 229	Fabrication de matelas et de literie	244
14 520	155	32 133	12	8 364	3	3 196	9 745	121 253	Industries des pelleteries et fourrures	245
9 311	70	10 993	3	1 983	—	—	44 782	181 929	Sciage et préparation industr. du bois, fabrication de produits demi-finis en bois	251/252
2 215	13	.	1	.	—	—	3 247	15 673	Fabrication en série de pièces de charpente, de menuiserie et de parquet	253
	52	.	3	.	—	—	5 206	43 272	Fabrication d'emballages en bois	254
	46	8 076	—	—	—	—	4 144	30 542	Fabrication d'autres ouvrages en bois (à l'excl. des meubles)	255
1 599	9	1 751	—	—	—	—	313	4 510	Fabrication d'articles en paille, liège, vannerie et rotin; broserie d)	259
3 747	28	4 747	—	—	—	—	2 155	9 324	soit:	
							1 676	16 708	Fabrication d'articles en liège d)	
36 159	383	72 255	20	13 895	5	8 186	11 478	210 033	Fabrication meubles en rotin, articles en rotin et vannerie	
5 491	151	36 390	30	19 671	16	21 852	535	87 138	Fabrication de brosses, balais et pinceaux	
16 199	263	52 416	19	13 071	3	4 447	2 430	110 604	Industrie du meuble en bois	260
781	17	.	1	.	—	—	49	5 349	Fabrication de la pâte, du papier et du carton	271
1 839	48	10 616	5	3 392	—	—	246	18 057	Transf. du papier et du carton, fabric. d'articles en pâte	272
52 301	498	.	49	34 259	14	.	15 017	331 944	dont:	
34 313	343	70 418	35	23 943	12	19 023	8 641	225 825	Fabrication de papiers peints	
	53	.	5	3 341	3	8 356	705	32 260	Fabrication d'articles de bureau, de correspondance et d'articles scolaires	
11 478	87	16 301	5	3 367	—	—	6 838	61 660	Imprimerie, édition et industries annexes	280
6 315	82	19 410	28	18 918	21	59 898	1 655	116 165	dont:	
504	13	3 400	3	.	1	.	91	8 029	Imprimerie	
15 054	204	38 303	16	10 649	9	14 243	3 040	105 623	Tannerie-mégisserie	291
—	5	.	.	.	13	.	37	43 020	Fabrication d'articles en cuir et similaires	292
454	8	1 805	4	2 603	—	—	65	5 302	Fabrication d'articles en cuir et similaires	292
25 692	427	.	.	.	68	.	6 319	471 690	Transformation du caoutchouc et de l'amiante	301
302	1	.	18	5 307	dont:	
2 898	33	7 064	15	10 231	6	14 834	302	38 222	Transformation de l'amiante	
									Transformation des matières plastiques c)	302
									Production de fibres artificielles et synthétiques	303
									Industrie des produits amylacés	304
									Industrie chimique e)	31
									dont:	
									Distillation du goudron et du benzal	
									Industrie du pétrole	320

a) Sans Berlin (Ouest).

b) Etablissements occupant 2 à 4 personnes.

c) La confection de vêtements en matières plastiques vulcanisés, soudés ou collés est comprise dans la position 302.

d) Y compris la fabrication d'articles de Paris (partie de la pos. 399).

e) Sans la fabrication de meules artificielles et de pâtes abrasives (comprise dans la pos. 339).

DEUTSCHLAND a)
Betriebe und Beschäftigte
nach Betriebsgrößenklassen (1961)
Fortsetzung

DUITSLAND a)
Vestigingen en werkzame personen
naar bedrijfsgrootteklassen (1961)
Vervolg

N° N.I.C.E. Nr.	Industriezweig	Anzahl Betriebe (A) mit ... Beschäftigten (B) Aantal bedrijven (A) met ... werkzame personen (B)								
		1-4		5-9		10-19		20-49		50-99
		A	B	A	B	A	B	A	B	A
331	Ziegeleien	119	270	102	696	319	4 929	861	25 605	1
332	Herstellung und Verarbeitung von Glas	1 026	2 204	353	2 283	264	3 643	198	5 928	
	davon:									
	Herstellung von Flachglas	b) 22	b) 74	11	64	13	189	7	199	
	Herstellung von Hohlglas	b) 28	b) 85	25	164	16	232	12	326	
	Verarbeitung von Glas	962	2 031	317	2 055	235	3 222	179	5 403	
333	Herstellung von Steinzeug, Feinkeramik und feuerfesten Erzeugnissen	558	1 217	230	1 513	176	2 374	134	4 202	
334	Herstellung von Zement u. Kalk, Verarb. von Gipsstein c) darunter:	b) 169	b) 471	102	707	117	1 595	112	3 399	
	Herstellung von Zement	b) 36	b) 91	7	48	9	133	13	388	
335, 339	Herstellung von Baustoffen aus Beton und Gips, von Asbestzementwaren und von sonstigen nicht-metallischen Mineralerzeugnissen d) darunter:	b) 3 491	b) 9 677	1 953	12 802	1 230	16 607	843	25 547	3
	Herstellung von Kalksandsteinen und -blöcken	33	71	16	112	23	339	65	2 300	
	Herst. von Bauelementen aus Zement, Beton u. Stahlbeton.	b) 951	b) 2 726	752	5 073	635	8 590	503	15 177	1
	Herstellung von Baustoffen aus Naturbims	214	531	232	1 579	207	2 825	108	3 290	
	Herstellung von Schleifmitteln d)	45	112	28	178	12	168	17	552	
341	Eisen- und Stahlerzeugende Industrie	}	77	185	45	299	22	302	27	883
342	Stahlröhrenerzeugung									
351	Schmiede-, Preß- und Hammerwerke e)									
343	Ziehereien und Kaltwalzwerke									
344	Erzeugung und erste Verarbeitung von NE-Metallen	136	287	68	463	55	764	60	1 889	
345	Gießereien f)	309	696	203	1 422	208	2 895	295	9 367	1
	davon:									
	Eisen-, Stahl- und Tempergießereien	75	171	46	332	76	1 062	132	4 386	1
	NE-Metallgießerei	234	525	157	1 090	132	1 833	163	4 981	
352	Stahlverformung und Oberflächenveredlung e) g)	1 971	4 282	924	6 178	670	9 219	652	20 270	2
353	Herst. u. Montage von Stahl- und Leichtmetallkonstr. g)	147	367	154	1 059	205	2 919	288	9 238	1
354	Kessel- und Behälterbau	80	183	68	479	84	1 191	121	3 724	
355	EBM-Warenherstellung f)	4 698	10 144	2 043	13 655	1 549	21 068	1 587	50 134	7
	davon:									
	Herstellung von Werkzeugen	825	1 827	421	2 828	319	4 272	256	7 656	
	Herstellung von Schneidwaren und Bestecken	730	1 588	266	1 741	157	2 107	145	4 569	
	Herstellung von Schlössern und Beschlägen	225	473	120	825	107	1 490	148	4 786	
	Herstellung von leichten Verpackungen aus Metall	b) 17	b) 52	15	103	13	147	33	1 108	
	Herstellung von Öfen und Herden f)	114	241	57	402	33	436	35	1 045	
	Herstellung von Stahlmöbeln	b) 103	b) 285	70	446	46	652	61	2 034	
	Herstellung von Blechwaren	806	1 872	475	3 219	411	5 693	481	15 417	2
	Herstellung von sonst. Metallwaren (außer Blechwaren)	1 718	3 550	606	4 002	452	6 128	420	13 293	2
	Herstellung von leichten Waffen und deren Munition	104	200	13	89	11	143	8	226	

- a) Ohne Berlin (West).
- b) Betriebe mit 2. bis 4 Beschäftigten.
- c) Einschl. Gewinnung dieser Erzeugnisse (Teil von Pos. 140).
- d) Einschl. Herstellung von künstlichen Schleifsteinen und -pasten (Teil von Pos. 31).
- e) Die Herstellung von schweren Preß-, Zieh- und Stanzteilen ist in Pos. 352 einbegriffen.
- f) Die Herstellung von gußeisernen Öfen und Herden ist in Pos. 355 einbegriffen.
- g) Die Herstellung von Einrichtungen für den Grubenausbau aus Stahl und Leichtmetall ist in Pos. 352 einbegriffen.

GERMANIA a)

**Unità locali e addetti
per numero di addetti (1961)
Seguito**

ALLEMAGNE a)

**Etablissements et personnes occupées
classés d'après leur importance (1961)
Suite**

Nombre d'établissements (A) occupant ... personnes (B) Numero di unità locali (A) con ... addetti (B)									Branche industrielle	N° N.I.C.E. Nr.
50-99	100-499		500-999		≥ 1 000		Insgesamt - Total			
B	A	B	A	B	A	B	A	B		
12 936	77	13 410	4	2 851	—	—	1 668	60 697	Fabrication de matériaux de construction en terre cuite	331
5 540	118	29 362	23	14 987	16	34 608	2 078	98 555	Industrie du verre	332
	9	2 700	3	2 546	9	15 420	86	20 740	soit:	
	75	19 920	16	9 545	7	19 188	195	50 332	Fabrication de verre plat	
4 504	34	7 372	4	2 896	—	—	1 797	27 483	Fabrication de verre creux	
									Façonnage et transformation du verre	
6 696	151	36 817	53	37 066	15	24 662	1 408	114 547	Fabrication des grès, porcelaines, faïences et produits réfractaires	333
5 063	89				4		755	42 640	Fabrication de ciment, de chaux et de plâtre c)	334
1 850	53	12 449			1		164	21 762	dont:	
									Fabrication de ciment	
23 550	178	31 980			—	—	9 936	134 041	Fabrication de matériaux de construction en béton, ciment et plâtre et d'autres produits minéraux (non métalliques d)	335, 339
	8	971	—	—	—	—	198	7 496	dont:	
3 703	102	17 609			—	—	3 582	63 636	Fabrication de produits silico-calcaires	
13 443	23	3 790	—	—	—	—	816	14 134	Fabrication d'éléments de construction en ciment et en béton	
2 119	21	5 188	5	3 409	—	—	145	10 761	Fabrication de produits en ponce-ciment	
1 154					—	—			Fabrication de produits abrasifs d)	
									Sidérurgie	341
1 555	64	17 155	18	12 198	61	329 338	335	361 915	Fabrication de tubes d'acier	342
									Forge, estampage, matricage e)	351
8 027	137	28 353	17	11 860	13	23 731	1 018	81 411	Tréfilage, étirage, laminage feuillards, profilage à froid	343
2 415	66	15 892	21	14 193	26	48 621	466	84 524	Prod. et première transformation des métaux non ferreux	344
14 361	241	52 878	45	31 893	39	74 305	1 537	187 817	Fonderies de métaux ferreux et non ferreux f)	345
	196	43 895	36	26 376	34	66 487	737	153 121	soit:	
10 412	45	8 983	9	5 517	5	7 818	800	34 696	Fonderies de métaux ferreux	
3 949									Fonderies de métaux non ferreux	
20 071	285	58 874	28	19 232	16	23 776	4 838	161 902	Seconde transf., traitement et revêtement des métaux e, g)	352
10 540	148	30 377	31	21 902	13	33 223	1 135	109 625	Construction métallique (fabrication ou pose g)	353
5 739	97	20 298	17	10 919	9	19 595	560	62 128	Chaudronnerie, constr. réservoirs, autres pièces de tôlerie	354
51 396	790	161 089	93	61 312	30	56 623	11 531	425 421	Fabrication d'outillage et d'articles finis en métaux f)	355
	57	11 774	5		1		1 972	41 310	soit:	
6 053	53	9 136	5	3 281	—	—	1 404	25 730	Fabrication d'outillage	
3 308	95	20 356	10	6 939	3	6 156	802	47 707	Coutellerie et fabrication de couverts	
6 682	43	9 730		5 441	4		156	24 948	Quincaillerie (serrures et ferrures)	
1 562	43	8 962	10	7 269	9	16 467	322	36 291	Fabrication d'emballages métalliques légers	
1 469	16	4 148			—	—	374	9 796	Fabrication d'appareils de chauffage domestique f)	
1 568	240	46 084	32		3		2 660	111 121	Fabrication de mobilier en acier	
14 621	235	48 877	17	11 107	9	17 317	3 685	119 956	Fabrication d'articles en tôle	
15 682	8	2 022	5		1		156	8 562	Fabric. d'autres art. métalliques (sauf articles en tôle)	
451									Fabrication d'armes légères et de leurs munitions	

a) Sans Berlin (Ouest).

b) Etablissements occupant 2 à 4 personnes.

c) Y compris l'extraction de ces matériaux (partie de la pos. 140).

d) Y compris la fabrication de meules artificielles et de pâtes abrasives (partie de la pos. 31).

e) Le gros emboutissage est compris dans la position 352.

f) La fabrication de poêles et de fourneaux en fonte est comprise dans la pos. 355.

g) La fabrication de matériel de soutènement pour mines en acier ou en métaux légers est comprise dans la pos. 352.

DEUTSCHLAND a)
Betriebe und Beschäftigte
nach Betriebsgrößenklassen (1961)
Fortsetzung

DUITSLAND a)
Vestigingen en werkzame personen
naar bedrijfsgrootteklassen (1961)
Vervolg

N° N.I.C.E. Nr.	Industriezweig	Anzahl Betriebe (A) mit ... Beschäftigten (B) Aantal bedrijven (A) met ... werkzame personen (B)								
		1-4		5-9		10-19		20-49		50-99
		A	B	A	B	A	B	A	B	A
359	Verschiedene Mechanikerbetriebe	24 751	44 537	3 748	23 943	1 190	15 270	296	8 267	1
36	Maschinenbau b)	9 854	20 203	3 172	20 853	2 329	32 086	2 153	67 324	12
	darunter:									
	Montage und Reparatur von Maschinen	7 304	14 369	1 441	9 144	528	6 975	246	7 207	1
37	Elektrotechnische Industrie	4 546	9 206	1 892	12 557	1 352	18 501	1 226	38 400	6
	darunter:									
379	Montage und Reparatur von elektrotechn. Erzeugnissen	2 958	5 670	1 033	6 722	539	7 252	285	8 362	1
381	Schiffbau c)	203	453	77	530	69	946	83	2 778	1
ex 382	Herstellung von Schienenfahrzeugen	8	20	6	45	12	178	21	635	1
383	Bau von Kraftwagen und deren Einzelteilen	719	1 710	393	2 622	293	4 022	257	10 152	1
	davon:									
	Bau und Montage von Kraftwagen und deren Motoren	31	72	18	115	11	157	11	117	1
	Herst. von Karosserien, Aufbauten und Anhängern	467	1 117	247	1 668	187	2 544	129	4 152	1
	Herstellung von Ausrüstungen, Zubehör und Einzelteilen für Kraftwagen	221	521	128	839	95	1 321	117	3 748	1
384	Kraftfahrzeug- und Fahrradreparaturwerkstätten	10 308	22 050	4 062	26 473	2 118	28 120	1 055	30 883	2
385, ex 389	Herstellung von Kraft- und Fahrrädern, Kinderwagen	93	43	66	924	78	2 468	4	1 478	1
	darunter:									
	Herstellung von Kraft- und Fahrradmotoren	4	2	4	66	2	44	2	1 478	1
	Herst. von Kraft- und Fahrradteilen und Zubehör	39	75	19	136	30	415	44	1 478	1
386	Luftfahrzeugbau und -reparatur	18	36	7	49	13	175	9	250	1
ex 389	Herstellung und Reparatur von Gespannfahrzeugen	8 307	10 447	65	397	16	199	5	140	1
391	Herstellung von feinmechanischen Erzeugnissen	446	862	177	1 200	152	2 066	134	4 128	1
392	Herstellung von medizinmechanischen und orthopädie-mechanischen Erzeugnissen	1 987	4 507	876	5 563	397	5 234	171	4 893	1
393	Herstellung optischer und photographischer Geräte	1 103	2 481	351	2 240	151	1 985	117	3 685	1
394	Herstellung und Reparatur von Uhren	3 181	4 984	251	1 560	132	1 861	107	3 453	1
395	Herstellung von Schmuck- und Goldschmiedewaren; Bearbeitung von Edelsteinen	3 696	6 657	646	4 178	338	4 552	231	7 001	1
396	Herstellung und Reparatur von Musikinstrumenten	1 055	1 625	132	860	67	897	67	2 113	1
397	Herstellung von Spiel- und Sportwaren	622	1 250	219	1 440	200	2 791	179	5 542	1
400/402	Rohbaugewerbe und Tiefbau	21 078	47 598	13 205	88 661	10 851	148 340	9 654	298 815	41
403	Bauinstallation	21 820	51 342	11 770	76 460	5 024	65 666	1 930	56 230	4
404	Ausbaugewerbe c)	42 693	91 125	14 128	90 841	5 856	76 448	2 203	63 541	4
500	Gemischte Energiewirtschaft und Wasserversorgung	149	303	121	811	134	1 947	180	5 691	1
511	Elektrizitätserzeugung und -verteilung	1 475	3 215	579	3 806	403	5 514	303	9 296	1
512	Gaserzeugung und -verteilung	127	290	71	472	98	1 341	86	2 621	1
513	Fernheizwerke	13	33	5	36	9	130	8	237	1
520	Öffentliche Wasserversorgung	1 083	1 873	217	1 404	143	1 957	94	2 704	1
	Insgesamt	472 172	926 009	124 496	802 057	60 162	805 737	42 736	1 306 621	17 7

a) Ohne Berlin (West).
b) Ohne Herstellung und Reparatur von Feld- und Industriebahnen (in Pos. 382 einbegriffen); einschl. Herstellung von Lokomotiven (Teil von Pos. 382).
c) Die Schiffsanstreicherei ist in Pos. 404 einbegriffen.

GERMANIA a)

**Unità locali e addetti
per numero di addetti (1961)**
Seguito

ALLEMAGNE a)

**Etablissements et personnes occupées
classés d'après leur importance (1961)**
Suite

Nombre d'établissements (A) occupant ... personnes (B) Numero di unità locali (A) con ... addetti (B)									Branche industrielle	N° N.I.C.E. Nr.
50-99	100-499		500-999		≥ 1 000		Ingesamt - Total			
B	A	B	A	B	A	B	A	B		
2 290	9	1 545	—	—	—	—	30 027	95 852	Activités auxiliaires des industries mécaniques	359
89 544	1 479	325 149	217	148 933	189	442 510	20 650	1 146 602	Construction de machines non électriques b)	36
3 903	30	5 304	7	4 757	—	—	9 613	51 659	dont: Montage et réparation de machines	
49 180	911	194 420	174	122 527	169	405 192	10 966	849 983	Construction électrique	37
8 920	121	25 036	14	.	2	.	5 080	73 575	dont: Montage et réparation de machines et appar. électriques	379
2 689	61	14 340	13	8 156	16	67 399	560	97 291	Construction navale c)	381
1 909	38	9 189	8	5 755	5	7 960	127	25 692	Construction de matériel ferroviaire roulant	ex 382
.	179	40 044	36	25 215	62	313 244	2 068	404 189	Construction d'automobiles et pièces détachées	383
4 770	14	3 206	4	3 387	27	238 071	118	245 477	soit: Construction d'automobiles et de leurs moteurs	
.	59	12 747	8	5 861	9	17 495	1 176	50 354	Construction de carrosseries, de remorques et de bennes	
4 193	106	24 091	24	15 967	26	57 678	774	108 358	Fabrication d'équipement, d'accessoires et pièces détachées pour automobiles	
.	113	.	5	.	2	.	17 867	148 291	Réparation d'automobiles, motocycles ou cycles	384
3 290	76	15 670	5	.	4	.	411	37 460	Construction de motocycles, cycles, voitures d'enfants	385, ex 389
—	9	1 876	1	.	4	.	26	14 365	dont: Construction de motocycles et de leurs moteurs	
2 024	45	9 120	3	1 710	—	—	208	14 958	Fabr. d'access. et pièces détachées p. motocycles et cycles	
917	16	3 692	3	1 943	9	15 219	88	22 281	Construction et réparation d'avions	386
.	4	.	—	—	—	—	8 399	11 868	Fabr. et répar. de matériel agricole de transport	ex 389
5 662	78	16 243	12	.	5	.	1 084	47 833	Fabr. instr. de précision, app. de mesure et de contrôle	391
2 705	21	3 662	3	.	1	.	3 494	29 825	Fabrication de matériel médico-chirurgical et d'appareils orthopédiques	392
5 751	74	14 643	12	7 791	16	36 958	1 905	75 534	Fabr. d'instruments d'optique et de matériel photograph.	393
3 328	69	13 177	7	.	4	.	3 797	44 064	Fabrication et réparation de montres et horloges	394
5 528	40	7 935	2	.	1	.	5 035	38 267	Bijouterie, orfèvrerie, joaillerie et taille de pierres précieuses	395
2 146	20	.	—	—	1	.	1 372	13 341	Fabrication et réparation d'instruments de musique	396
6 381	67	.	—	—	2	.	1 378	32 903	Fabrication de jeux, jouets et articles de sport	397
287 632	2 787	502 990	109	72 029	22	35 372	61 869	1 481 437	Construction d'immeubles et génie civil	400/402
30 014	152	24 201	6	3 369	—	—	41 145	307 282	Installation d'immeubles	403
26 095	92	.	1	.	—	—	65 376	363 155	Aménagement d'immeubles c)	404
6 106	104	21 922	14	8 924	8	8 804	796	54 508	Production et distribution associées de plusieurs sortes d'énergie et d'eau	500
12 589	190	45 776	10	.	6	.	3 146	94 407	Production et distribution d'électricité	511
2 297	41	8 260	5	.	1	.	462	19 361	Production et distribution de gaz	512
—	5	1 124	—	—	—	—	40	1 560	Centrales de production de chaleur	513
1 981	15	2 388	—	—	—	—	1 581	12 307	Distribution publique d'eau	520
1 219 211	15 293	3 085 564	1 728	1 154 095	1 230	3 179 869	735 538	12 479 181	Total	

a) Sans Berlin (Ouest).

b) Sans la production et la réparation de matériel de chemin de fer (comprise dans la pos. 382); y compris la construction de locomotives (partie de la pos. 382).

c) La peinture des navires est comprise dans la position 404.

FRANKREICH

Betriebe und Beschäftigte
nach Betriebsgrößenklassen (1962)

FRANKRIJK

Vestigingen en werkzame personen
naar bedrijfsgrootteklassen (1962)

N° N.I.C.E. Nr.	Industriezweig	Anzahl Betriebe (A) mit . . . Beschäftigten (B) Aantal bedrijven (A) met . . . werkzame personen (B)								
		0-5		6-10		11-20		21-50		51-10
		A	B	A	B	A	B	A	B	A
111/112	Gewinnung und Bearbeitung fester Brennstoffe a)	132	184	21	167	20	288	30	954	
121	Eisenerzbergbau	58	66	8	61	9	130	18	628	
122	Nichteisenerzbergbau	73	118	15	121	5	81	7	205	
130	Erdöl- und Erdgasgewinnung									
320	Mineralölverarbeitung	255	571	116	894	77	1 122	91	2 989	
140	Gewinnung von Baumaterial und von feuerfesten und keramischen Erden	5 771	7 969	1 096	8 467	692	10 091	415	12 805	
190	Gewinnung von sonstigen Mineralien a)									
200	Herst. von Ölen u. Fetten tierischer od. pflanzl. Herkunft b) darunter:	589	467	51	412	37	556	43	1 359	
	Herstellung von Margarine	9	24	2	13	3	42	3	75	
ex 201	Schlachthäuser u. Herstellung von Fleischwaren c) darunter:	5 406	6 251	566	4 308	363	5 192	258	8 229	
	Herstellung von Fleisch- und Wurstkonserven	575	975	166	1 307	143	2 102	155	5 174	
	Schlachthäuser	541		34		25		14		
202	Molkereien und Milchverarbeitung	3 136	4 979	442	3 380	413	6 160	473	15 404	1
203	Obst- und Gemüseverarbeitung	432	640	99	766	82	1 236	111	3 701	
204	Konservierung von Fischen und anderen Meeresprodukten	107	197	36	278	49	690	56	1 850	
205	Mühlengewerbe	6 624	5 166	454	3 474	261	3 774	161	4 972	
206	Bäckerei, Konditorei u. Herst. von Dauerbackwaren d)	56 450	67 635	1 864	13 471	438	6 061	185	5 743	
207	Zuckerindustrie	38	92	19	165	14	223	17	644	
208	Herst. von Kakao- u. Schokoladenerz. u. Zuckerwaren	959	1 081	142	1 106	98	1 461	123	4 076	
209	Sonstiges Nahrungsmittelgewerbe darunter:	1 533	2 242	293	2 277	261	3 874	192	6 227	
	Herstellung von Teigwaren	226	291	33	278	24	368	32	1 106	
	Herstellung von Futtermitteln	420	668	115	880	118	1 764	81	2 556	
211	Herst. von Äthylalkohol, von Hefe u. Spirituosen e)	5 877	1 984	187	1 435	137	2 016	140	4 635	
212	Herstellung von Wein und ähnlichen ungemälzten alkoholo- lischen Getränken e)	1 850	1 925	107	838	81	1 135	66	2 228	
213	Brauerei und Mälzerei	91	214	39	305	38	580	74	2 532	
ex 214	Herstellung von alkoholfreien Getränken	926	1 329	116	871	83	1 210	39	1 265	
220	Tabakverarbeitung	36	68	12	93	6	83	11	367	
232	Wollindustrie	1 896	1 415	197	1 517	171	2 570	268	9 137	1
233	Baumwollindustrie	648	1 054	144	1 097	144	2 118	212	7 389	2
234	Seidenindustrie	3 199	2 617	303	2 317	287	4 351	347	11 499	1
235	Leinen- und Hanfindustrie	206	362	73	581	72	1 073	72	2 277	
236	Industrie der sonstigen Textilfasern (Jute, Hartfasern usw.), Seilerei	455	341	40	317	33	503	42	1 468	
237	Wirkerei und Strickerei	4 200	3 953	451	3 491	376	5 681	441	14 697	2
238	Textilveredlung	253	453	82	670	77	1 168	144	4 710	
ex 23	Sonstiges Textilgewerbe	4 087	3 732	515	4 003	411	6 035	444	14 114	1
241	Serienfertigung von Schuhen (aus Leder) f)	2 220	2 569	366	2 641	282	4 309	366	12 312	2
242	Schuhreparatur und Maßschuhmacherei	25 322	5 757	151	1 114	53	765	18	564	
243	Herstellung von Bekleidung und Wäsche	64 154	41 161	3 258	24 860	1 999	29 761	1 915	60 854	6
ex 244	Herstellung von Matratzen und sonstigen Bettwaren	578	585	92	675	61	896	58	1 850	
245	Pelz- und Pelzwarenherstellung	3 052	2 975	194	1 468	68	967	40	1 217	

a) Die Gewinnung und Aufbereitung von Torf (Teil von Pos. 190) ist in Pos. 111/112 einbegriffen.

b) Einschl. Tierfettsschmelzereien (Teil von Pos. 201).

c) Ohne Tierfettsschmelzereien (in Pos. 200 einbegriffen); einschl. Großhandel von Fleischwaren (außerhalb der N.I.C.E.).

d) Einschl. Herstellung von Back- und Puddingpulver, von backfertigem Kuchenmehl und von Säuglings-, Kinder- und diätetischen Nahrungsmitteln (Teil von Pos. 209).

e) Die Herstellung von Wermutwein und ähnlichen Getränken auf Weinbasis (Teil von Pos. 212) ist in Pos. 211 einbegriffen.

f) Ohne Herstellung von Ledergamaschen (in der Pos. 292 einbegriffen).

FRANCIA

Unità locali e addetti
per numero di addetti (1962)

FRANCE

Etablissements et personnes occupées
classés d'après leur importance (1962)

Nombre d'établissements (A) occupant ... personnes (B) Numero di unità locali (A) con ... addetti (B)									Branche industrielle	N° N.I.C.E. Nr.
51-100	101-500		501-1000		> 1 000		Insgesamt - Total			
B	A	B	A	B	A	B	A	B		
2 548	69	19 305	47	35 175	88	165 398	440	224 019	Extraction et préparation de combustibles solides a)	111/112
827	42	12 465	20	12 852	1	1 136	166	28 165	Extraction de minerai de fer	121
673	24	4 245	2	1 121	—	—	135	6 564	Extraction de minerais métalliques non ferreux	122
2 204	48	10 587	5	4 135	11	14 569	634	37 071	Extraction de pétrole et de gaz naturel	130
6 444	49	9 889	4	3 025	6	10 354	8 129	69 044	Industrie du pétrole	320
1 476	27	5 522	2	1 362	2	2 023	772	13 177	Extraction de matériaux de construction et de terres à feu	140
86	3	346	1	788	1	1 022	23	2 396	Extraction d'autres minéraux a)	190
4 986	45	8 296	4	2 833	2	2 258	6 717	42 353	Industrie des corps gras végétaux et animaux b) dont: Fabrication de margarine	200
3 289	35	6 529	4	2 833	2	2 258	1 128	24 467	Abattoirs, préparation et mise en conserve de viande c) dont: Fabrication de conserves de viande Abattoirs	ex 201
11 927	98	17 245	7	4 211	—	—	4 737	63 306	Industrie du lait	202
5 295	65	11 741	2	1 184	—	—	863	24 563	Fabrication de conserves de fruits et légumes	203
5 081	66	10 158	—	—	—	—	381	18 254	Fabr. conserves de poissons et d'autres prod. de la mer	204
2 600	11	3 031	1	602	—	—	7 550	23 619	Travail des grains	205
3 762	60	11 894	7	5 555	—	—	59 060	114 121	Boulangerie, pâtisserie, biscotterie, biscuiterie d)	206
2 280	73	18 381	21	13 910	2	3 526	215	39 221	Industrie du sucre	207
4 087	56	11 780	5	3 783	—	—	1 440	27 374	Ind. du cacao, du chocolat et de la confiserie de sucre	208
4 434	40	8 277	4	2 556	—	—	2 388	29 887	Fabrication de produits alimentaires divers dont: Fabrication de pâtes alimentaires Fabrication de produits pour l'alimentation des animaux	209
1 002	14	3 650	1	575	—	—	345	7 270		
1 437	10	1 474	—	—	—	—	765	8 779		
3 809	37	8 141	2	953	—	—	6 436	22 973	Fabr. alcools éthyl. de ferment., levure, spiritueux e)	211
2 100	16	2 605	1	512	—	—	2 152	11 343	Industrie du vin et des boissons alcooliques similaires non maltées e)	212
2 617	58	11 746	3	2 423	—	—	340	20 417	Brasserie et malterie	213
596	2	286	—	—	—	—	1 174	5 557	Industrie des boissons non alcooliques	ex 214
1 264	33	9 109	8	4 597	—	—	123	15 581	Industrie du tabac	220
11 505	231	46 870	25	16 865	13	23 853	2 962	113 732	Industrie de la laine	232
15 517	381	83 188	31	20 292	8	11 292	1 780	141 947	Industrie du coton	233
9 230	70	12 091	3	2 010	—	—	4 340	44 115	Industrie de la soie	234
2 586	62	13 708	2	1 186	2	3 556	523	25 329	Industrie du lin et du chanvre	235
1 937	35	6 755	4	2 232	2	2 777	638	16 330	Industrie des autres fibres textiles (jute, fibres dures, etc.), corderie	236
15 068	199	40 874	12	8 943	5	6 206	5 900	98 913	Bonneterie	237
5 415	100	20 166	9	5 634	3	5 215	745	43 431	Achèvement des textiles	238
8 931	93	16 168	1	843	—	—	5 681	53 826	Autres branches de l'industrie textile	ex 23
14 335	184	36 009	10	6 128	7	9 302	3 639	87 605	Fabrication mécanique des chaussures (en cuir) f)	241
177	—	—	—	—	—	—	25 546	8 377	Fabrication à la main et réparation de chaussures	242
47 696	458	88 811	18	10 742	1	1 100	72 486	304 985	Fabrication des articles d'habillement	243
2 208	10	1 795	1	501	—	—	828	8 510	Fabrication de matelas et de literie	ex 244
1 016	6	1 224	—	—	—	—	3 375	8 867	Industrie des pelleteries et fourrures	245

a) Les tourbières (partie de la pos. 190) sont comprises dans la pos. 111/112.

b) Y compris les fondoirs de graisses animales (partie de la pos. 201).

c) Sans les fondoirs de graisses animales (compris dans la pos. 200); y compris le commerce de gros de viande (hors N.I.C.E.).

d) Y compris la fabrication d'entremets et la fabrication de produits diététiques et de régime (partie de la pos. 209).

e) La fabrication d'apéritifs à base de vin (partie de la pos. 212) est comprise dans la pos. 211).

f) Sans la fabrication de guêtres et leggings en cuir (comprise dans la pos. 292).

FRANKREICH

**Betriebe und Beschäftigte
nach Betriebsgrößenklassen (1962)**
Fortsetzung

FRANKRIJK

**Vestingen en werkzame personen
naar bedrijfsgrootteklassen (1962)**
Vervolg

N° N.I.C.E. Nr.	Industriezweig	Anzahl Betriebe (A) mit ... Beschäftigten (B) Aantal bedrijven (A) met ... werkzame personen (B)								
		0-5		6-10		11-20		21-50		51-1
		A	B	A	B	A	B	A	B	A
251/255	Holzindustrie	18 274	13 858	1 552	11 797	983	14 673	811	26 149	
251/252	davon: Sägerei und Holzbearbeitung, Herstellung von Halbwaren aus Holz	9 991		974		577		387		
253	Serienherstellung von Bauelementen aus Holz und von Parkett a, b)	465		122		96		121		
254	Herstellung von Verpackungsmitteln aus Holz	3 286		299		208		201		
255	Herstellung von sonstigen Holzwaren (außer Möbeln) a)	4 532		157		102		102		
259	Herstellung von Stroh-, Korb-, Kork-, Flecht- und Bürstenwaren	3 396	1 699	224	1 746	151	2 292	130	3 945	
260	Herstellung von Holzmöbeln	25 036	18 599	1 280	9 795	791	11 722	569	17 929	
271	Herst. von Holzschliff u. Zellstoff, Papier und Pappe c)	89	171	39	318	36	542	85	3 058	
272	Papier- und Pappeverarbeitung c)	1 259	2 120	385	2 991	323	4 927	435	14 350	
280	Druckerei, Verlags- und verwandte Gewerbe	10 401	12 612	1 557	12 034	1 044	15 375	899	28 583	
291	Herstellung von Leder	394	618	125	945	115	1 734	126	4 193	
292	Herstellung von Lederwaren	10 212	4 700	452	3 483	276	4 110	259	8 150	
301	Gummi- und Asbestverarbeitung	1 339	1 652	159	1 228	122	1 825	163	5 496	
302	Kunststoffverarbeitung	1 843	2 702	353	2 760	264	4 023	311	10 196	
303	Chemiefasererzeugung	35	89	10	79	8	114	8	264	
304	Stärkeindustrie	39	86	5	38	4	63	11	359	
31	Herstellung chemischer Erzeugnisse d)	4 337	7 057	1 121	8 764	854	12 716	969	32 076	
331	Ziegeleien	791	1 219	198	1 535	168	2 557	220	7 379	
332	Herstellung und Verarbeitung von Glas	1 239	1 449	255	1 967	165	2 458	153	4 871	
333	Herstellung von Steinzeug, Feinkeramik und feuerfesten Erzeugnissen	1 032	922	105	784	87	1 298	103	3 391	
334	Herst. von Zement, Kalk; Verarbeitung von Gipsstein	200	359	72	555	71	1 050	76	2 458	
335	Herstellung von Baustoffen aus Beton und Gips sowie von Asbestzementwaren e)	1 875	2 966	419	3 280	327	4 844	268	8 406	
339	Be- und Verarbeitung von Natursteinen und Herstellung sonstiger nicht-metallischer Mineralerzeugnisse	4 157	4 616	382	2 878	173	2 495	111	3 514	
341	Eisen und Stahl erzeugende Industrie	53	113	13	93	15	214	8	312	
342	Stahlröhrenerzeugung	36	79	14	106	21	308	20	612	
343	Ziehereien und Kaltwalzwerke	167	301	52	402	54	831	65	2 187	
344	Erzeugung und erste Verarbeitung von NE-Metallen	165	320	68	550	53	796	79	2 645	
351	Schmiede-, Preß- und Hammerwerke									
352	Stahlverformung und Oberflächenveredlung	10 121	10 506	1 554	11 968	1 083	16 070	946	30 869	
353	Herst. u. Montage von Stahl- u. Leichtmetallkonstr. f)	115	214	68	540	71	1 086	117	3 784	
354	Kessel- und Behälterbau	2 751	2 878	420	3 230	401	5 993	421	13 825	
355	EBM-Warenherstellung g)	13 214	14 143	1 467	11 195	1 089	16 062	994	32 289	
ex 359	Ländliche Reparaturwerkstätten für Landmaschinen	43 808	16 153	242	1 7 9	89	1 258	24	688	

a) Die Herstellung von Holzfriesen ist in der Pos. 253 einbegriffen.

b) Ohne die Tischlereien die Tischlereierzeugnisse in Bauten montieren (in Pos. 404 einbegriffen).

c) Die Betriebe die gleichzeitig Papier und Pappe erzeugen und verarbeiten sind in Pos. 271 einbegriffen.

d) Ohne Herstellung von Streichhölzern.

e) Ohne Herstellung von Transportbeton und -mörtel.

f) Ohne Herstellung von festem Eisenbahnmaterial (in Pos. 366 einbegriffen) und von Toren, Türen, Fenstern usw. aus gewalztem Stahl und Leichtmetallprofilen (in Pos. 355 einbegriffen).

g) Einschl. Herstellung von Toren, Türen, Fenstern usw. (Teil von Pos. 353).

FRANCIA

Unità locali e addetti
per numero di addetti (1962)
Seguito

FRANCE

Etablissements et personnes occupées
classés d'après leur importance (1962)
Suite

Nombre d'établissements (A) occupant ... personnes (B) Numero di unità locali (A) con ... addetti (B)									Branche industrielle	N° N.I.C.E. Nr.
51-100	101-500		501-1000		> 1 000		Insgesamt - Total			
B	A	B	A	B	A	B	A	B		
15 568	118	21 153	9	6 296	—	—	21 964	109 494	Industrie du bois	251/255
.	54	.	6	.	—	—	12 072	.	soit: Sciage et préparation industrielle du bois, fabrication de produits demi-finis en bois	251/252
.	28	.	—	—	—	—	885	.	Fabrication en série de pièces de charpente, de menuiserie et de parquet a, b)	253
.	25	.	3	.	—	—	4 071	.	Fabrication d'emballages en bois	254
.	11	.	—	—	—	—	4 936	.	Fabric. d'autres ouvrages en bois (à l'excl. des meubles) a)	255
3 408	17	2 774	—	—	—	—	3 968	15 864	Fabrication d'articles en paille, liège, vannerie et rotin; broserie	259
10 985	67	11 477	1	659	—	—	27 906	81 166	Industrie du meuble en bois	260
4 710	133	30 080	23	15 063	5	6 739	473	60 681	Fabrication de la pâte, du papier et du carton c)	271
10 475	146	26 381	1	663	—	—	2 698	61 907	Transf. du papier et carton, fabric. d'articles en pâte c)	272
22 074	226	43 839	20	13 819	9	14 520	14 468	162 856	Imprimerie, édition et industries annexes	280
2 882	37	8 042	5	3 012	—	—	845	21 426	Tannerie-mégisserie	291
4 224	43	7 791	3	1 839	—	—	11 304	34 297	Fabrication d'articles en cuir et similaires	292
5 100	87	19 213	17	12 434	12	38 225	1 971	85 173	Transformation du caoutchouc et de l'amiante	301
6 356	74	13 698	4	2 433	2	2 094	2 943	44 262	Transformation des matières plastiques	302
375	12	4 351	9	7 375	6	12 720	93	25 367	Production de fibres artificielles et synthétiques	303
518	3	974	2	1 446	—	—	72	3 484	Industrie des produits amylacés	304
28 560	476	94 583	66	44 820	25	44 234	8 250	272 810	Industrie chimique d)	31
5 115	53	8 657	—	—	—	—	1 501	26 462	Fabrication de matériaux de construction en terre cuite	331
2 858	66	15 885	24	16 857	6	11 462	1 948	57 807	Industrie du verre	332
2 747	93	20 150	10	6 905	4	4 548	1 472	40 745	Fabrication des grès, porcelaines, faïences et produits réfractaires	333
2 642	71	15 216	2	1 225	—	—	528	23 505	Fabrication de ciment, de chaux et de plâtre	334
4 308	33	5 039	4	3 333	1	2 328	2 989	34 504	Fabrication de matériaux de construction et de travaux publics en béton, en ciment et en plâtre e)	335
1 911	9	1 570	—	—	—	—	4 860	16 984	Travail de la pierre et de produits minéraux non métalliques	339
1 019	47	12 851	16	12 670	50	172 625	215	199 897	Sidérurgie	341
884	15	4 295	4	2 595	5	13 428	126	22 307	Fabrication de tubes d'acier	342
3 429	51	10 706	8	5 204	4	4 440	450	27 500	Tréfilage, étirage, laminage feuillards, profilage à froid	343
2 804	85	21 078	16	11 855	11	13 817	516	53 865	Prod. et 1 ^{re} transformation des métaux non ferreux	344
16 708	184	38 047	15	8 817	—	—	14 144	132 985	Forge, estampage, matriçage, gros emboutissage	351
5 262	73	14 025	2	1 487	—	—	518	26 398	Seconde transf., traitement et revêtement des métaux	352
11 037	100	19 985	11	7 965	2	3 746	4 259	68 659	Construction métallique (fabrication ou pose) f)	353
20 822	294	58 318	23	15 608	7	9 516	17 387	177 953	Chaudronnerie, constr. réservoirs et autres pièces de tôlerie	354
82	—	—	—	—	—	—	44 164	19 971	Fabrication d'outillage et d'articles finis en métaux g)	355
									Ateliers ruraux de réparation de matériel agricole	ex 359

a) La fabrication de moulures est comprise dans la position 253.

b) Sans la fabrication et la pose de menuiserie de bâtiment (comprise dans la pos. 404).

c) La fabrication de pâte et de papier associée à la transformation est comprise dans la position 271.

d) Sans la fabrication d'allumettes.

e) Sans la fabrication de béton préparé.

f) Sans la fabrication de matériel fixe pour chemins de fer (comprise dans la pos. 366) et la fabrication de menuiserie métallique (comprise dans la pos. 355).

g) Y compris la menuiserie métallique (partie de la pos. 353).

FRANKREICH

Betriebe und Beschäftigte
nach Betriebsgrößenklassen (1962)

Fortsetzung

FRANKRIJK

Vestigingen en werkzame personen
naar bedrijfsgrootteklassen (1962)

Vervolg

N° N.I.C.E. Nr.	Industriezweig	Anzahl Betriebe (A) mit ... Beschäftigten (B) Aantal bedrijven (A) met ... werkzame personen (B)								
		0-5		6-10		11-20		21-50		51-1
		A	B	A	B	A	B	A	B	
361	Herst. von landwirtsch. Maschinen u. Ackerschleppern a)	543	966	164	1 270	126	1 904	141	4 773	
362	Herstellung von Büromaschinen b)	82	141	17	125	25	391	25	833	
363	Herstellung von Metallbearbeitungsmaschinen, Maschinenwerkzeugen und Vorrichtungen für Maschinen	988	1 517	293	2 254	233	3 505	300	10 100	
364	Herst. von Textilmaschinen u. Zubehör, Nähmaschinen c)	379	536	90	722	65	989	88	2 871	
365	Herst. von Maschinen u. Apparaten für die Nahrungsmittelindustrie, chemische u. verwandte Industrien	623	922	161	1 244	133	1 975	147	4 684	
366	Herstellung von Hütten- u. Walzwerkseinrichtungen, Bergwerksmaschinen, Gießereimaschinen, Baumaschinen, Hebezeugen u. Fördermitteln d)	469	918	170	1 344	147	2 296	203	6 785	
ex 367	Herstellung von Gelenkketten	10	18	8	64	5	86	10	346	
ex 368	Herstellung von Maschinen für die Papier- und Papierindustrie und für das graphische Gewerbe	107	157	34	247	24	365	28	963	
ex 36	Herstellung von sonstigen Maschinen	3 145	4 403	648	5 011	567	8 491	648	21 617	
345	Gießereien									
37	Elektrotechnische Industrie e)	7 578	6 851	843	6 521	698	10 458	835	27 473	
	darunter:									
371	Herst. von isolierten Elektrokabeln u. -leitungen	30	48	22	175	11	179	33	1 044	
375	Herst. von Rundfunk- u. Fernsehempfängern, elektroakust. u. elektron. Geräten u. Anlagen	1 049	1 356	164	1 286	154	2 278	175	5 785	
ex 377	Herstellung von elektrischen Lampen	47	82	16	117	11	175	20	700	
378	Herstellung von Batterien und Akkumulatoren	130	161	9	61	7	133	8	249	
381	Schiffbau	887	1 181	171	1 307	158	2 393	165	5 417	
382	Herstellung von Schienenfahrzeugen f)	36	70	12	93	21	326	16	541	
383	Bau von Kraftwagen und deren Einzelteilen	4 002	4 016	362	2 780	272	3 962	262	8 541	
384	Kraftfahrzeug- und Fahrradreparaturwerkstätten	33 276	29 702	1 188	8 859	494	7 235	247	7 584	
385	Herst. von Kraft- und Fahrrädern und Einzelteilen	438	612	91	717	87	1 276	99	3 219	
386	Luftfahrzeugbau und -reparatur	139	232	40	314	51	768	63	2 023	
391/393	Herst. von feinmechanischen Erzeugnissen und von optischen und fotografischen Geräten	2 549	2 984	348	2 724	288	4 289	273	8 926	
392	Herst. von medizinisch. u. orthopädiemech. Erzeugn.	3 410	2 956	196	1 512	86	1 277	79	2 443	
394	Herstellung und Reparatur von Uhren	4 741	1 123	129	983	80	1 219	85	2 742	
395	Herst. von Schmuck- u. Goldschmiedewaren, Bearbeitung von Edelsteinen	3 903	2 936	325	2 460	172	2 491	138	4 345	
396	Herstellung und Reparatur von Musikinstrumenten	692	393	35	267	24	373	30	1 010	
397	Herstellung von Spiel- und Sportwaren g)	1 938	1 827	242	1 872	185	2 764	160	5 120	
399	Sonstige Zweige des be- und verarbeitenden Gewerbes	3 092	3 023	352	2 754	235	3 398	187	5 835	
400	Allgemeines Baugewerbe, Abbruchgewerbe	120 458	110 702	8 377	63 775	4 825	70 984	3 701	117 306	
401	Rohbaugewerbe									
402	Tiefbau	2 588	4 323	772	6 081	662	10 028	876	29 211	
403	Bauinstallation	46 338	42 226	2 714	20 702	1 550	22 564	1 105	34 325	
404	Ausbaugewerbe	42 667	34 423	2 104	16 009	1 203	17 539	836	25 996	
511/520	Energiewirtschaft und Wasserversorgung	4 107	6 297	611	4 719	506	7 381	454	15 130	
	Insgesamt	646 176	557 808	44 637	341 221	28 958	428 323	26 459	855 038	11

a) Einschl. Herstellung von Gespannfahrzeugen (Teil von Pos. 389).

b) Ohne Reparatur von Büromaschinen.

c) Einschl. Herstellung von Maschinen für die Schuhindustrie, für Wäschereien und chemische Reinigung (Teil von Pos. 368); ohne Reparatur von Nähmaschinen.

d) Einschl. Herstellung von festem Eisenbahnmateriale (Teil von Pos. 353).

e) Einschl. Herstellung von Lokomotiven mit elektrischem Antrieb (Teil von Pos. 382); ohne Herstellung von elektrischem Zubehör für Kraftfahrzeuge, Fahrräder und Krafträder.

f) Ohne Herstellung von Lokomotiven mit elektrischem Antrieb (in Pos. 37 einbegriffen).

g) Einschl. Herstellung von Kinderwagen (Teil von Pos. 389).

FRANCIA

FRANCE

Unità locali e addetti
per numero di addetti (1962)Etablissements et personnes occupées
classés d'après leur importance (1962)

Seguito

Suite

Nombre d'établissements (A) occupant ... personnes (B) Numero di unità locali (A) con ... addetti (B)									Branche industrielle	N° N.I.C.E. Nr.
51-100	101-500		501-1000		> 1 000		Insgesamt - Total			
B	A	B	A	B	A	B	A	B		
4 021	59	11 548	8	5 729	4	11 653	1 104	41 864	Construction de machines et tracteurs agricoles a)	361
960	26	6 398	3	1 872	4	7 350	195	18 070	Construction de machines de bureau b)	362
7 887	113	23 831	10	7 648	2	2 538	2 047	59 280	Construction de machines-outils pour le travail des métaux, d'outillage et d'outils pour machines	363
2 219	35	6 118	3	2 667	2	2 646	695	18 768	Constr. de mach. textiles et access., mach. à coudre c)	364
3 026	42	7 286	1	914	—	—	1 150	20 051	Construction de machines et d'appareils pour les industries alimentaires, chimiques et connexes	365
6 535	108	22 520	13	8 553	2	2 596	1 205	51 547	Construction de matériel pour les mines, la sidérurgie et les fonderies, pour le génie civil et le bâtiment; construction de matériel de levage et de manutention d)	366
650	6	1 078	—	—	1	1 089	48	3 331	Fabrication de chaînes mécaniques	ex 367
1 593	14	2 805	2	1 309	—	—	231	7 439	Construction de machines pour l'industrie du papier, du carton et des arts graphiques	ex 368
23 152	379	80 776	34	24 814	36	63 208	5 785	231 472	Construction d'autres machines	ex 36
26 766	425	95 495	77	51 604	46	83 868	10 879	309 036	Fonderies	345
865	27	6 414	9	6 495	5	8 566	149	23 786	Construction électrique e)	37
5 133	113	24 954	24	14 489	13	19 058	1 763	74 339	dont: Fabrication de fils et câbles électriques	371
882	17	4 744	2	1 288	1	1 010	125	8 998	Construction d'appareils électroniques, radio, télévision, électroacoustique	375
537	14	3 526	8	5 449	—	—	184	10 136	Fabrication de lampes électriques	ex 377
5 285	71	14 463	9	6 410	16	56 049	1 552	92 505	Fabrication de piles et d'accumulateurs	378
864	24	6 172	13	9 875	7	9 923	141	27 864	Construction navale	381
8 349	149	33 200	39	26 578	45	181 137	5 247	268 563	Construction de matériel ferroviaire roulant f)	382
2 213	16	3 085	—	—	1	1 650	35 255	60 328	Construction d'automobiles et pièces détachées	383
2 551	38	7 600	4	2 858	2	3 541	793	22 374	Réparation d'automobiles, motocycles ou cycles	384
3 360	61	15 833	17	12 741	26	50 691	444	85 962	Constr. de motocycles, cycles et pièces détachées	385
8 077	97	20 619	11	7 035	5	9 692	3 684	64 346	Construction et réparation d'avions	386
1 162	9	1 289	—	—	—	—	3 796	10 639	Fabric. d'instruments de précision et de mesure, d'optique et de matériel photographique	391/393
3 962	46	8 713	4	3 252	—	—	5 140	21 994	Fabr. matr. médico-chirurgical, d'app. orthopédiques	392
3 445	24	3 988	2	1 480	—	—	4 614	21 145	Fabrication et réparation de montres et horloges	394
423	5	786	—	—	—	—	792	3 252	Bijouterie, orfèvrerie, joaillerie et taille de pierres précieuses	395
4 989	35	7 120	4	2 806	—	—	2 634	26 498	Fabrication et réparation d'instruments de musique	396
3 810	33	5 964	1	508	—	—	3 956	25 292	Fabrication de jeux, jouets et articles de sport g)	397
98 830	852	155 775	31	20 075	6	7 773	139 662	645 220	Industries manufacturières diverses	399
33 444	416	76 493	20	12 966	1	1 398	5 801	173 944	Bâtiment et génie civil (sans spécialis.), démolition	400
17 102	91	14 612	—	—	—	—	52 040	151 531	Construction d'immeubles	401
17 164	78	13 543	1	544	—	—	47 139	125 218	Génie civil	402
19 628	260	51 306	53	34 636	10	13 787	6 277	152 884	Installation	403
12 961	8 873	1 790 956	916	627 419	518	1 127 596	766 633	6 441 322	Aménagement	404
									Electricité, gaz et eau	511/520
									Total	

a) Y compris la fabrication de matériel agricole de transport (partie de la pos. 389).

b) Sans la réparation de machines de bureau.

c) Y compris la fabrication de machines pour chaussures, de matériel de blanchisserie et de nettoyage à sec (partie de la pos. 368); sans la réparation de machines à coudre.

d) Y compris la construction de matériel fixe pour chemin de fer (partie de la pos. 353).

e) Y compris la construction de locomotives électriques (partie de la pos. 382); sans la fabrication d'équipement électrique pour automobiles, cycles et motocycles.

f) Sans la construction de locomotives électriques (comprise dans la pos. 37).

g) Y compris la fabrication de voitures d'enfants (partie de la pos. 389).

ITALIEN

Betriebe und Beschäftigte nach Betriebsgrößenklassen (1961)

ITALIE

Vestigingen en werkzame personen naar bedrijfsgrootteklassen (1961)

N° N.I.C.E. Nr.	Industriezweig	Anzahl Betriebe (A) mit ... Beschäftigten (B) Aantal bedrijven (A) met ... werkzame personen (B)								51
		1-5		6-10		11-20		21-50		
		A	B	A	B	A	B	A	B	
11	Gewinnung und Bearbeitung fester Brennstoffe a)	10	27	4	36	9	126	2	51	
12	Erzbergbau	44	107	19	147	25	360	26	868	
13	Erdöl- und Erdgasgewinnung	50	116	34	260	35	526	16	480	
ex 140	Gewinnung von Baumaterial	3 386	9 366	1 341	10 156	843	12 198	419	12 429	
ex 140, 190	(Gewinnung von Kaolin, Dolomit, Ton, Quarz, Kreide Gewinnung von sonstigen Mineralien b)	394	1 061	139	1 026	112	1 626	112	3 435	
ex 200	Herst. von Ölen und Fetten pflanzl. Herkunft c)	8 415	20 196	920	6 476	218	3 023	76	2 359	
202	Molkereien und Milchverarbeitung	2 786	7 415	413	3 044	225	3 266	125	3 947	
ex 201	Herstellung von Fleischkonserven	2 749	6 507	645	4 902	471	6 900	384	12 195	
203	Obst- und Gemüseverarbeitung									
204	Konservierung von Fischen und anderen Meeresprodukten									
ex 209	Herst. von Extrakten, Gewürzen, diätetischen Nähr- mitteln, Kaffeemitteln und Verarbeitung von Kaffee									
205	Mühlengewerbe	24 946	52 939	1 654	11 949	576	8 300	390	12 227	
ex 206	Brotherstellung									
ex 209	Herstellung von Teigwaren									
ex 206	Herst. von Konditoreiwaren, Zwieback und sonst. Gebäck	2 436	6 218	438	3 269	227	3 265	161	4 851	
208	Herst. von Kakao- und Schokoladenerzeugnissen und von Zuckerwaren									
ex 209	Eisgewinnung d)	494	1 255	88	650	35	489	18	556	
207	Zuckerindustrie	579	1 544	147	1 109	107	1 551	83	2 493	
ex 20	Sonstige Nahrungsmittelindustrien									
211, 212	Herstellung von alkohol. Getränken, außer Bier e)	2 399	6 171	697	5 231	404	5 836	267	8 292	
213	Brauerei und Mälzerei									
ex 214	Herstellung von alkoholfreien Getränken f)	1 513	4 007	302	2 210	137	1 965	59	1 790	
220	Tabakverarbeitung	504	1 015	47	379	82	1 240	61	2 037	
232	Wollindustrie	8 137	14 955	456	3 481	484	7 207	428	13 625	
ex 238	Veredlung von Erzeugnissen der Wollindustrie									
233	Baumwollindustrie	1 644	3 467	311	2 396	315	4 693	346	11 304	
ex 238	Veredlung von Erzeugnissen der Baumwollindustrie									
234	Seidenindustrie	1 098	2 246	213	1 635	215	3 248	332	11 008	
ex 238	Veredlung von Erzeugnissen der Seidenindustrie									
235, 236	Leinen-, Hanf- und Juteindustrie; Seilerei g)	997	1 740	83	653	58	864	52	1 697	
237	Wirkerei und Strickerei	23 686	35 478	1 633	12 483	1 132	16 322	827	26 232	
ex 238, 239	Sonstiges Textilgewerbe g, h, i).									
241	Serienfertigung von Schuhen (aus Leder)	58 750	74 096	1 560	11 732	997	14 580	740	23 596	
242	Schuhreparatur und Maßschuhmacherei									

- a) Ohne Kokereien (10 örtl. Einh. mit 2 446 Beschäftigten).
- b) Einschl. Abfüllung von natürlichen Mineralbrunnen (Teil von Pos. 214; 64 örtl. Einh. mit 1 248 Beschäftigten).
- c) Ohne Hydrogenisation und sonstige Bearbeitung von Ölen und Fetten pflanzlicher oder tierischer Herkunft (177 örtl. Einh. mit 2 452 Beschäftigten; in Pos. 31 einbegriffen).
- d) Einschl. einer Reihe unabhängiger Gefrierhäuser (180 örtl. Einh. mit 1 118 Beschäftigten).
- e) Ohne Herstellung von Äthylalkohol „erster Kategorie“ (47 örtl. Einh. mit 1 586 Beschäftigten; in Pos. einbegriffen).
- f) Ohne Abfüllung von natürlichen Mineralbrunnen (siehe Fußnote b).
- g) Die Herstellung von Kokosschnüren und -teppichen (Teil von Pos. 236; 107 örtl. Einh. mit 1 065 Beschäftigten) ist in der Pos. 239 einbegriffen.
- h) Einschl. Herstellung von Asbestgespinsten und -geweben (Teil von Pos. 301; 10 örtl. Einh. mit 743 Beschäftigten) und Zurichtung von Kapok, Roßhaar und anderem Polstermaterial (Teil von Pos. 244; 108 örtl. Einh. mit 1 769 Beschäftigten).
- i) Die mit Stoffen arbeitenden Tapezierbetriebe sowie die Herstellung von Segeln, Fahnen und ähnlichen Artikeln (Teil von Pos. 239; 6 973 örtl. Einh. mit 17 671 Beschäftigten) sind in der Pos. 243 einbegriffen.

ITALIA

ITALIE

Unità locali e addetti
per numero addetti (1961)Etablissements et personnes occupées
classés d'après leur importance (1961)

Nombre d'établissements (A) occupant ... personnes (B) Numero di unità locali (A) con ... addetti (B)									Branche industrielle	N° N.I.C.E. Nr.
1-100	101-500		501-1 000		> 1 000		Insgesamt - Total			
B	A	B	A	B	A	B	A	B		
155	5	1 738	—	—	2	2 941	34	5 074	Extraction et préparation de combustibles solides a)	11
1 904	34	7 156	5	3 362	4	5 741	185	19 645	Extraction de minerais métalliques	12
128	4	770	3	1 743	1	1 251	145	5 274	Extraction de pétrole et de gaz naturel	13
5 090	16	2 382	—	—	—	—	6 078	51 621	Extraction de matériaux de construction	ex 140
2 882	42	9 797	4	2 793	—	—	430 414	5 065 17 555	Extraction de kaolin, dolomie, argile, quartz, craie Extraction d'autres minéraux b)	{ ex 140, 190
2 009	15	2 640	—	—	—	—	9 674	36 703	Industrie des corps gras végétaux c)	ex 200
3 481	28	6 014	3	2 075	1	1 215	3 634	30 457	Industrie du lait	202
12 557	170	33 353	6	3 741	4	6 958	2 307 1 064 229	25 582 45 541 5 416	Fabrication de conserves de charcuterie et de viande Fabrication de conserves de fruits et légumes Fabric. de conserves de poissons et autres prod. de la mer Fabrication d'extraits, bouillons et potages, produits dié- tétiques, succédanés de café, transformation du café	ex 201 203 204 ex 209
7 221	53	8 490	4	2 796	—	—	1 004 4 604	10 574 87 113	Travail des grains Fabrication du pain Fabrication de pâtes alimentaires	205 ex 206 ex 209
3 831	57	11 696	9	5 752	4	10 121	2 614 772	27 118 21 885	Pâtisserie, biscotterie, biscuiterie Industrie du cacao, du chocolat et de la confiserie de sucre	ex 206 208
229	1	102	—	—	—	—	3 386	49 003	Fabrication de glace hydrique d)	ex 209
3 469	50	9 934	11	7 204	—	—	133 892	17 572 9 732	Industrie du sucre Autres industries alimentaires	207 ex 20
5 269	59	12 127	2	1 473	—	—	1 025 3 842 62	27 304 38 062 6 337	Fabrication de boissons alcooliques, sauf bière e) Brasserie et malterie	211, 212 213
1 321	11	1 772	2	1 700	—	—	3 904	44 399	Fabrication de boissons non alcooliques f)	ex 214
2 521	26	6 559	12	9 040	3	3 770	2 043	14 765	Industrie du tabac	220
13 762	212	47 603	16	10 948	21	36 136	9 787 161	143 100 4 617	Industrie de la laine Achèvement des textiles de laine	232 ex 238
11 931	276	69 079	58	39 908	23	35 474	9 948 2 861 277	147 717 164 333 13 919	Industrie du coton Achèvement des textiles de coton	233 ex 238
13 952	141	28 741	10	6 754	3	4 008	3 138 1 950 260	178 252 59 638 11 954	Industrie de la soie Achèvement des textiles de soie	234 ex 238
2 479	37	9 133	9	6 454	—	—	2 210	71 592	Industrie du lin, du chanvre et de la jute; corderie g)	235, 236
24 118	234	44 952	19	13 087	3	5 312	22 365 5 510	124 590 53 394	Bonneterie Autres industries textiles g, h, i)	237 ex 238, 239
20 099	143	26 110	4	3 061	1	1 032	27 875 5 784 56 703	177 984 104 401 69 905	Fabrication mécanique des chaussures (en cuir) Fabrication à la main et réparation de chaussures	241 242
							62 487	174 306		

a) Sans les cokeries (10 un. loc. avec 2 466 personnes occupées).

b) Y compris l'embouteillage d'eaux minérales naturelles (partie de la pos. 214; 64 un. loc. avec 1 248 personnes occupées).

c) Non compris l'hydrogénation et autre travail des corps gras végétaux et animaux (177 un. loc. avec 2 452 personnes occupées; compris dans la pos. 31).

d) Y compris un certain nombre de magasins frigorifiques indépendants (180 un. loc. avec 1 118 personnes occupées).

e) Non compris la distillation d'alcool éthylique de « première catégorie » (47 un. loc. avec 1 586 personnes occupées; compris dans la pos. 31).

f) Sans l'embouteillage d'eaux minérales naturelles (voir renvoi b).

g) La fabrication de ficelles et de tapis de coco (partie de la pos. 236; 107 un. loc. avec 1 065 personnes occupées) est comprise dans la pos. 239.

h) Y compris la filature et le tissage d'amiante (partie de la pos. 301; 10 un. loc. avec 743 personnes occupées) et la préparation du kapok, du crin et d'autres matières pour rembourrage (partie de la pos. 244; 108 un. loc. avec 1 769 personnes occupées).

i) Les ateliers de tapisserie en étoffes ainsi que la fabrication de voiles, drapeaux et articles similaires (partie de la pos. 239; 6 973 un. loc. avec 17 671 personnes occupées) sont compris dans la pos. 243.

ITALIEN

ITALIE

Betriebe und Beschäftigte
nach Betriebsgrößenklassen (1961)
Fortsetzung

Vestigingen en werkzame personen
naar bedrijfsgrootteklassen (1961)
Vervolg

N ^o N.I.C.E. Nr.	Industriezweig	Anzahl Betriebe (A) mit ... Beschäftigten (B) Aantal bedrijven (A) met ... werkzame personen (B)									
		1-5		6-10		11-20		21-50		51	
		A	B	A	B	A	B	A	B		
243 ex 244 245	Herstellung von Bekleidung und Wäsche a, b) Herstellung von Matratzen Pelz- und Pelzwarenherstellung c)	112 105	176 396	3 513	25 835	1 522	21 955	981	31 099		
253 ex 254 25	Herst. von Bauelementen aus Holz, und von Parkett Herstellung von Verpackungsmitteln aus Holz Sonstige Zweige der Holz- und Korkverarbeitung (außer Möbeln) d, e)	67 139	120 371	3 955	28 858	1 576	22 610	865	26 366		
260	Herstellung von Holzmöbeln d)	23 817	51 149	2 872	21 030	1 140	16 256	675	21 224		
271 272	Herst. von Holzschliff, Zellstoff, Papier, Pappe f) Papier- und Pappeverarbeitung g)	1 032	3 066	598	4 621	518	7 565	436	13 035		
280	Druckerei, Verlags- und verwandte Gewerbe.	5 856	15 404	1 764	13 230	942	13 492	562	17 393		
291 292	Herstellung von Leder c) Herstellung von Lederwaren b)	4 262	8 783	706	5 327	472	6 888	317	9 870		
ex 301	Gummiverarbeitung	2 462	4 866	206	1 513	150	2 192	122	3 991		
302	Kunststoffverarbeitung	1 481	4 133	547	4 132	388	5 554	282	8 821		
303	Chemiefasererzeugung h)	5	17	—	—	5	67	6	217		
31	Herstellung chemischer Erzeugnisse i)	3 280	8 732	945	7 237	733	10 752	623	19 890		
ex 111 ex 311 ex 272 320	Kokereien Herst. von Derivaten der Kohledestillation. Mineralölverarbeitung	108	332	65	517	48	696	48	1 540		
331 332 334 ex 335 ex 33	Ziegeleien Herstellung und Verarbeitung von Glas Herst. von Zement und Kalk, Verarb. von Gipsstein Herst. von Zement- und Asbestzementwaren Herst. sonstiger Erzeugnisse aus Steinen und Erden j)	11 594	29 795	3 112	23 501	2 047	30 148	1 881	61 176		
341/343 344 ex 351	Eisen- und Stahlindustrie. Erzeugung und erste Verarbeitung von NE-Metallen. Herst. von kalt geschmiedeten und gestanzten Teilen k)	405	1 411	288	2 219	294	4 419	320	10 220		
345	Gießereien l)	714	2 152	352	2 711	298	4 429	301	9 729		
ex 352 353	Herstellung von Federn, Schrauben, Bolzen u.ä. Herst. u. Montage von Stahl- und Leichtmetallkonstruk- tionen	4 454	12 951	2 059	15 599	1 438	21 139	1 267	40 294		
354	Kessel- und Behälterbau										
355 ex 35 ex 369	E.B.M. Warenherstellung (ohne Waagen für Haushalt) Herst. sonst. Metallerzeugnisse (außer Masch. und Fahr- zeuge) m) Herst. von nichtelektrischen Industrieöfen										

- a) Die mit Stoffen arbeitende Tapezierbetriebe sowie die Herstellung von Segeln, Fahnen und ähnlichen Artikeln (Teil von Pos. 239; 6 379 örtl. Einh. mit 17 671 Beschäftigten) sind in der Pos. 243 einbegriffen.
- b) Die Herstellung von Lederhandschuhen (Teil von Pos. 292; 328 örtl. Einh. mit 3 185 Beschäftigten) ist in der Pos. 243 einbegriffen.
- c) Die Zurichtung und Veredlung von Pelzen (Teil von Pos. 245; 158 örtl. Einh. mit 2 814 Beschäftigten) ist in der Pos. 291 einbegriffen.
- d) Die Herstellung von Särgen (Teil von Pos. 260; 303 örtl. Einh. mit 1 882 Beschäftigten) ist in Pos. „ex 25“ einbegriffen.
- e) Einschl. Herstellung von Holzmodellen für Gießereien (Teil von Pos. 345; 342 örtl. Einh. mit 1 892 Beschäftigten).
- f) Ohne Herstellung von Kunstfaser- und Edlellzstoff (4 örtl. Einh. mit 1 368 Beschäftigten; in Pos. 303 einbegriffen).
- g) Ohne Herstellung von Dachpappe (in Pos. 31 einbegriffen).
- h) Einschl. Herstellung von Kunstfaser- und Edlellzstoff (Teil von Pos. 271; 4 örtl. Einh. mit 1.368 Beschäftigten).
- i) Einschl. Hydrogenisation und sonstige Bearbeitung von Ölen und Fetten pflanzlicher oder tierischer Herkunft (Teil von Pos. 200; 177 örtl. Einh. mit 2 452 Beschäftigten); ohne Herstellung von Derivaten der Kohledestillation.
- j) Einschl. Diamantschleiferei und Bearbeitung von Edel- und Schmucksteinen.
- k) Der Rest der Pos. 351 (127 örtl. Einh. mit 2 165 Beschäftigten) ist in Pos. „ex 344, ex 354“ einbegriffen.
- l) Ohne Herstellung von Holzmodellen für Gießereien (in Pos. „ex 25“ einbegriffen).
- m) Einschl. Herstellung von Kinderwagen und Krankenfahrzeugen (32 örtl. Einh. mit 1 641 Beschäftigten); ohne Schmiede-, Preß- und Hammerwerke (siehe Fußnote k); ohne Oberflächenveredlung (bei Metallen) und ohne Schlosserei, Schweißerei, Schleiferei und Schmiederei.

Unità locali e addetti
per numero di addetti (1961)
Seguito

Etablissements et personnes occupées
classés d'après leur importance (1961)
Suite

Nombre d'établissements (A) occupant ... personnes (B) Numero di unità locali (A) con ... addetti (B)								Branche industrielle	N° N.I.C.E. Nr.	
11-100	101-500		501-1 000		> 1 000		Ingesamt - Total			
B	A	B	A	B	A	B	A			B
23 299	226	43 965	14	9 383	4	7 152	115 840 1 733 1 130	330 503 4 505 4 076	Fabrication des articles d'habillement a, b) Fabrication de matelas Industries des pelleteries et fourrures c)	243 ex 244 245
							118 703	339 084		
16 682	120	21 443	2	1 204	—	—	58 269 4 804	138 220 24 299	Fabr. des pièces de charpente, de menuiserie et de parquet Fabrication d'emballages en bois	253 254
							10 824	75 015	Autres industries du bois et du liège (sauf meubles) d,e)	ex 25
							73 897	237 534		
13 325	69	11 455	1	592	—	—	28 769	135 031	Industrie du meuble en bois d)	260
10 904	142	30 152	17	12 540	2	2 325	735 2 135	44 738 39 470	Fabrication de la pâte, du papier et du carton f) Transform. du papier et carton, fabr. d'articles en pâte g)	271 272
							2 870	84 208		
13 077	127	25 439	3	2 078	6	10 099	9 447	110 212	Imprimerie, édition et industries annexes	280
5 912	55	9 857	4	3 260	—	—	1 422 4 481	23 885 26 012	Tannerie-mégisserie c) Fabrication d'articles en cuir et similaires b)	291 292
							5 903	49 897		
3 468	39	7 127	9	6 057	8	23 234	3 047	52 448	Transformation du caoutchouc	ex 301
7 042	64	12 142	3	2 390	—	—	2 863	44 214	Transformation des matières plastiques	302
355	5	1 386	8	6 045	12	25 999	46	34 086	Prod. de fibres artificielles et synthétiques h)	303
22 426	287	60 907	45	32 608	27	56 981	6 260	219 533	Industrie chimique i)	31
1 174	32	7 001	6	4 226	3	3 106	10 98	2 466 1 797	Fabrication du coke de houille Fabr. de dérivés de la distillation de la houille	ex 111 ex 311 ex 272
							219	14 329	Industrie du pétrole	320
							327	18 592		
59 266	498	91 221	25	17 453	5	6 171	2 170 2 543 1 381 4 907 9 024	79 548 50 169 29 919 59 020 100 075	Fabr. de matériaux de construction en terre cuite Industrie du verre Fabrication de ciment, de chaux et de plâtre Fabr. de produits en ciment et amiante-ciment Fabr. d'autres produits minéraux non métalliques j)	331 332 334 ex 335 ex 33
							20 025	318 731		
12 730	176	37 229	38	27 235	40	96 311	1 256 408 72	157 012 31 134 3 628	Sidérurgie Prod. et première transformation des métaux non ferreux Forge, estampage et emboutissage à froid k)	341/343 344 ex 351
							1 736	191 774		
8 538	103	21 247	5	3 833	2	7 025	1 897	59 664	Fonderies de métaux ferreux et non ferreux l)	345
							726	14 874	Fabric. de ressorts, boulonnerie et visserie	ex 352
32 654	346	64 566	20	13 041	5	7 209	3 551 46	65 532 2 753	Construction métallique Chaudronnerie, construction de réservoirs, etc. Fabrication d'outillage et articles finis en métaux, à l'ex- clusion du mat. électr. et des balances de ménage	353 354
							5 413	111 308		355
							55 267	2 251 10 735	Fabr. d'autres art. en métaux (sauf machines et véhicules) m) Fabr. de fours industriels non électriques	ex 35 ex 369
							10 058	207 453		

a) Les ateliers de tapisserie en étoffes ainsi que la fabrication de voiles, drapeaux et articles similaires (partie de la pos. 239; 6 973 un. loc. avec 17 671 personnes occupées) sont compris dans la pos. 243.

b) La fabrication de gants de peau (partie de la pos. 292; 328 un. loc. avec 3 185 personnes occupées) est comprise dans la pos. 243.

c) L'apprêt et le lustre de pelleterie (partie de la pos. 245; 158 un. loc. avec 2 814 personnes occupées) sont compris dans la pos. 291.

d) La fabrication de cerceaux (partie de la pos. 260; 303 un. loc. avec 1 882 personnes occupées) est comprise dans la pos. « ex 25 ».

e) Y compris la fabrication de modèles en bois pour fonderie (partie de la pos. 345; 342 un. loc. avec 1 892 personnes occupées).

f) Non compris la fabrication de pâtes à usage textile (4 un. loc. avec 1.368 personnes occupées; compris dans la pos. 303).

g) Non compris la fabrication de papiers et cartons bitumés (compris dans la pos. 31).

h) Y compris la fabrication de pâtes à usage textile (partie de la pos. 271; 4 un. loc. avec 1 368 personnes occupées).

i) Y compris hydrogénation et autre travail des corps gras végétaux et animaux (partie de la pos. 200; 177 un. loc. avec 2 452 personnes occupées); sans la fabrication de dérivés de la distillation de la houille.

j) Y compris taille du diamant et lapidairerie.

k) Le reste de la pos. 351 (127 un. loc. avec 2 165 personnes occupées) est compris dans la pos. « ex 344, ex 351 ».

l) Sans la fabrication de modèles en bois pour fonderie (compris dans la pos. « ex 25 »).

m) Y compris la fabrication de voitures d'enfants et de voitures pour infirmes (32 un. loc. avec 1 641 personnes occupées); non compris forge, estampage, matricage, emboutissage (voir renvoi k), le revêtement des métaux et les ateliers de maréchaux-ferrants, forgerons et ateliers de soudure.

ITALIEN

Betriebe und Beschäftigte
nach Betriebsgrößenklassen (1961)
Fortsetzung

ITALIË

Vestigingen en werkzame personen
naar bedrijfsgrootteklassen (1961)
Vervolg

N° N.I.C.E. Nr.	Industriezweig	Anzahl Betriebe (A) mit ... Beschäftigten (B) Aantal bedrijven (A) met ... werkzame personen (B)								51
		1-5		6-10		11-20		21-50		
		A	B	A	B	A	B	A	B	
363 ex 368	Herst. von Metallbearbeitungsmaschinen u. -werkzeugen. Herst. von Holzbe- u. -verarbeitungsmaschinen	601	1 992	435	3 345	360	5 191	328	10 353	
361 364 365	Herst. von landw. Maschinen u. Ackerschleppern Herst. von Textilmaschinen u. Nähmaschinen Herst. von Maschinen für die Nahrungs- u. Genußmittel- industrie, chemische u. verwandte Industrien	757	2 624	664	5 147	657	9 910	720	23 440	
367 ex 36	Herst. von Zahnrädern, Getrieben, Wälzlagern u.ä. Sonstige Zweige des Maschinenbaus a).									
37	Elektrotechnische Industrie b)	672	2 266	498	3 816	445	6 589	432	14 027	
381 383 385 ex 38	Schiffbau c) Bau von Kraftwagen und deren Einzelteilen Herst. von Kraft- u. Fahrrädern u. deren Einzelteilen Sonstige Zweige des Fahrzeugbaus d)	3 554	6 035	342	2 621	301	4 461	297	9 606	
ex 344 ex 351 ex 352 ex 359 ex 36 ex 37 ex 381 384 ex 403 ex 39	Schmiede-, Preß- und Hammerwerkstätten Oberflächenveredlung (bei Metallen) Schlosserei, Schweißerei, Schleiferei u. Schmiederei Reparatur von nichtelektrischen Maschinen Reparatur von elektrotechnischen Erzeugnissen Schiffsanstreicherei Kraftfahrzeug- und Fahrradreparaturwerkstätten Reparatur von Heizungs- u. Sanitäranlagen Reparatur von Uhren und feinmech. Erzeugnissen	115 410	220 588	8 864	64 655	2 653	37 217	992	29 638	
ex 355 ex 369 362 391/395	Herstellung von Waagen und von Waren- und Leistungs- automaten Herstellung von Büromaschinen Feinmechanik und Optik e)	4 637	10 076	860	6 506	491	7 174	320	10 313	
ex 393	Herst. von Foto-, Phono- u. kinotechn. Geräten	7 914	13 142	204	1 506	56	817	48	1 420	
371 ex 377 ex 396	Herst. von isol. Elektrokabeln, -leitungen und -drähten Herst. von Glüh- und Entladungslampen Herst. von Musikinstrumenten Sonstige Zweige des be- und verarbeitenden Gewerbes	1 691	3 831	435	3 338	296	4 262	276	8 993	
40	Baugewerbe f)	33 853	91 253	13 007	99 736	10 368	151 810	7 329	236 622	
511	Elektrizitätserzeugung und -verteilung	2 418	5 611	501	3 887	490	7 155	406	12 722	
512	Gaserzeugung und -verteilung	271	763	124	957	140	2 009	108	3 388	
520	Öffentliche Wasserversorgung	3 337	6 652	288	2 135	117	1 687	85	2 669	
	Insgesamt	558 846	1 054 317	58 348	437 203	34 652	504 029	24 921	793 528	

a) Ohne Herstellung von Büromaschinen, nichtelektrischen Industrieöfen und ohne Maschinenreparaturwerkstätten; einschl. Herstellung von Verbrennungsmotoren für Luftfahrzeuge.
 b) Ohne Herstellung von isolierten Elektrokabeln, -leitungen und -drähten und von Lampen und ohne Reparatur von elektrotechnischen Erzeugnissen.
 c) Ohne Schiffsanstreicherei (74 örtl. Einh. mit 1 471 Beschäftigten).
 d) Ohne Kraftfahrzeug- und Fahrradreparaturwerkstätten, ohne Herstellung von Kinderwagen und Krankenfahrzeugen (in Pos. „ex 36“ einbegriffen und ohne Herstellung von Verbrennungsmotoren für Luftfahrzeuge (2 örtl. Einh. mit 1 572 Beschäftigten; in Pos. „ex“ 36 einbegriffen).
 e) Ohne Herstellung von Brillenfassungen (in der Pos. „Sonstige Zweige des be- und verarbeitenden Gewerbes“ einbegriffen).
 f) Ohne Reparatur von Heizungs- und Sanitäranlagen (Pos. „ex 403“).

ITALIA

**Unità locali e addetti
per numero di addetti (1961)
Seguito**

ITALIE

**Etablissements et personnes occupées
classés d'après leur importance (1961)
Suite**

Nombre d'établissements (A) occupant ... personnes (B) Numero di unità locali (A) con ... addetti (B)									Branche industrielle	N° N.I.C.E. Nr.
51-100	101-500		501-1 000		> 1 000		Insgesamt - Total			
B	A	B	A	B	A	B	A	B		
9 284	100	19 687	4	2 960	3	4 644	1 962	57 456	Constr. de machines-outils pour le travail des métaux Constr. de machines-outils pour le travail du bois	363 ex 368
25 479	282	56 349	31	20 954	17	39 866	664	21 334	Construction de machines et tracteurs agricoles	361
							479	36 369	Constr. de machines textiles et machines à coudre	364
							417	18 718	Constr. de machines et d'appareils pour les industries ali- mentaires, chimiques et annexes	365
18 566	236	50 463	41	29 190	24	52 666	248	23 387	Fabrication d'organes de transmission	367
							1 682	83 961	Autres branches de la constr. de mach. non électr. a)	ex_36
							3 490	183 769		
11 773	177	39 689	35	24 589	40	144 675	705	49 837	Construction électrique b)	37
							815	129 570	Construction navale c)	381
							302	26 511	Construction d'automobiles et pièces détachées	383
12 329	47	7 670	2	1 156	—	—	3 090	37 531	Constr. de motocycles, cycles et pièces détachées	385
							4 912	243 449	Autres branches de la constr. de matér. de transport d)	ex 38
							937	11 272	Ateliers de forge, estampage, emboutissage	ex 344
7 809	79	14 684	9	6 090	8	20 916	4 761	26 661	Revêtement des métaux	ex 351
							36 040	72 696	Maréchaux-ferrants, forgerons et ateliers de soudure	ex 352
							20 443	84 938	Réparation de machines non électriques	ex 359
1 272	12	2 842	1	671	—	—	7 073	18 613	Réparation de machines et appareils électriques	ex 36
							74	1 471	Peinture de navires	ex 37
							48 311	130 205	Réparation d'automobiles, motocycles et cycles	ex 381
7 131	86	16 087	11	7 290	4	5 043	6 348	21 757	Réparation d'installations de chauffage et d'inst. sanit.	384
							4 160	5 640	Réparation de montres et appareils de précision	ex 403
							128 147	373 253		ex 39
14 350	126	25 113	7	5 324	2	3 129	280	8 129	Fabr. de balances et d'appareils autom. de vente et de dis- tribution	ex 355
							89	23 117	Construction de machines de bureau	ex 369
							6 146	52 322	Mécanique de précision, fabr. d'instruments d'optique e)	362 391/395
2 300	33	7 040	4	2 950	—	—	6 515	83 568		
							8 255	21 670	Ind. photo-, phono- et cinématographique	ex 393
							136	8 578	Fabrication de fils et câbles électriques	371
2 567	16	2 953	1	705	—	—	293	13 813	Fabrication de lampes	ex 377
							641	7 178	Fabrication d'instruments de musique	ex 396
							1 832	26 406	Autres branches des industries manufacturières	
16 599	5 916	1 173 919	551	385 475	286	635 200	2 902	55 975		
							67 447	894 407	Bâtiment et génie civil f)	40
							4 151	77 291	Production et distribution d'électricité	511
2 300	33	7 040	4	2 950	—	—	713	19 407	Production et distribution de gaz	512
2 567	16	2 953	1	705	—	—	3 878	19 368	Distribution publique d'eau	520
16 599	5 916	1 173 919	551	385 475	286	635 200	692 451	5 610 270	Total	

- a) Sans la construction de machines de bureau, de fours industriels non électriques et sans les ateliers de réparation de machines; y compris la fabrication de moteurs à combustion interne pour avions.
b) Sans la fabrication de fils et câbles électriques et de lampes et sans la réparation de produits de la construction électrique.
c) Sans la peinture de navires (74 un. loc. avec 1 471 personnes occupées).
d) Non compris les ateliers de réparation d'automobiles, motocycles et cycles, la fabrication de voitures d'enfants et voitures pour infirmes (compris dans la pos. « ex 35 ») et sans la fabrication de moteurs à combustion interne pour avions (2 un. loc. avec 1 572 personnes occupées; compris dans la pos. « ex 36 »).
e) Sans la fabrication de montures de lunettes (compris dans la pos. « Autres branches des industries manufacturières »).
f) Sans la réparation d'installations de chauffage et d'installations sanitaires (pos. « ex 403 »).

NIEDERLANDE

Betriebe und Beschäftigte
nach Betriebsgrößenklassen (1962)

NEDERLAND

Vestigingen en werkzame personen
naar bedrijfsgrootteklassen (1962)

N° N.I.C.E. Nr.	Industriezweig	Anzahl Betriebe (A) mit ... Beschäftigten (B) Aantal bedrijven (A) met ... werkzame personen (B)								50
		1-4		5-9		10-19		20-49		
		A	B	A	B	A	B	A	B	
111	Gewinnung und Bearbeitung von Steinkohle	1	2	1	7	—	—	—	—	
ex 130	Erdölgewinnung	—	—	1	3	1	15	1	29	
140	Gewinnung von Baumaterial und feuerfesten und kera- mischen Erden	221	361	43	290	34	506	16	582	
190	Gewinnung von sonstigen Mineralien und von Torf									
	darunter:									
	Gewinnung und Aufbereitung von Torf	84	127	17	126	10	148	5	200	
200	Herst. von Ölen u. Fetten tierischer oder pflanzlicher Herkunft	7	20	6	36	9	147	14	561	
	darunter:									
	Margarine-Industrie	1	6	1	5	4	74	3	139	
201	Schlachtereien und Herstellung von Fleischwaren und -konserven	243	505	112	776	134	2 055	62	2 145	
202	Molkereien und Milchverarbeitung	6	21	3	20	10	178	17	606	
204	Konservierung von Fischen und anderen Meeresprodukten	96	182	34	213	23	345	14	504	
206	Bäckerei, Konditorei und Herst. von Dauerbackwaren . .	5 496	10 648	1 131	7 253	448	6 501	110	3 790	
207	Zuckerindustrie	1	1	—	—	—	—	—	—	
208	Herstellung von Kakao- und Schokoladenerzeugnissen und von Zuckerwaren	59	142	27	186	30	457	19	679	
ex 20 B	Sonstiges Nahrungs- und Genussmittelgewerbe	1 031	1 961	247	1 661	184	2 858	94	3 208	
21	Getränkeherstellung	189	432	86	582	106	1 567	43	1 504	
	darunter:									
	Brauerei und Mälzerei	6	18	7	53	13	193	2	65	
22	Tabakverarbeitung	35	64	6	36	6	120	6	263	
23	Textilindustrie (ohne Wirkerei und Strickerei) a)	206	395	105	704	122	1 934	73	2 598	
237	Wirkerei und Strickerei	51	104	27	192	39	648	32	1 192	
241/242	Herstellung und Reparatur von Schuhen (aus Leder) . . .	1 257	2 003	156	1 045	93	1 450	64	2 377	
243/244	Herstellung von Bekleidung, Wäsche und Bettwaren . .	1 945	3 618	621	4 316	652	10 260	363	13 141	
245	Pelz- und Pelzwarenherstellung	25	50	10	68	10	172	1	28	
251	Sägerei und Holzbearbeitung	182	355	68	454	110	1 793	57	1 976	
ex 25	Sonstige Holzwarenindustrie (außer Möbelherstellung) .	506	1 059	214	1 451	232	3 422	87	3 079	
259	Herstellung von Stroh-, Korb-, Kork-, Flecht- und Bür- stenwaren	115	206	43	281	42	660	21	741	
260	Herstellung von Holzmöbeln b)	659	1 314	239	1 601	240	3 618	132	4 517	
271	Herstellung von Holzschliff u. Zellstoff, Papier u. Pappe .	—	—	1	6	3	59	4	152	
272	Papier- und Pappeverarbeitung	97	202	42	328	82	1 276	57	1 913	
280	Druckerei, Verlags- und verwandte Gewerbe	777	1 795	487	3 334	459	6 948	226	7 751	
291	Herstellung von Leder	28	57	16	105	27	450	18	637	
292	Herstellung von Lederwaren	186	427	68	454	86	1 333	29	881	
ex 301	Gummiverarbeitung	45	91	27	201	19	295	19	694	
304	Stärkeindustrie	3	5	—	—	1	22	3	123	

a) Einschl. Chemiefasererzeugung (4 Betriebe mit 15 729 Beschäftigten).
b) Einschl. Herstellung von Haushaltsgegenständen und Spielzeugen aus Holz.

PAESI BASSI

PAYS-BAS

Unità locali e addetti
per numero di addetti (1962)

Etablissements et personnes occupées
classés d'après leur importance (1962)

Nombre d'établissements (A) occupant ... personnes (B) Numero di unità locali (A) con ... addetti (B)									Branche industrielle	N° N.I.C.E. Nr.
50-199	200-499		500-999		≥ 1 000		Insgesamt - Total			
B	A	B	A	B	A	B	A	B		
140	—	—	—	—	5	48 452	8	48 601	Extraction et préparation de houille	111
—	—	—	—	—	1	1 203	4	1 250	Extraction de pétrole	ex 130
2 057	—	—	1	912	—	—	337	4 708	Extraction de matériaux de construction et terres à feu	140
783	—	—	—	—	—	—	123	1 385	Extraction d'autres minéraux, tourbières dont: Tourbières	190
1 807	1	205	2	1 564	2	2 213	58	6 553	Industrie des corps gras végétaux et animaux dont:	200
638	1	205	1	972	—	—	18	2 039	Fabrication de margarine	
4 515	15	4 740	2	1 337	2	3 500	614	19 573	Abattage du bétail, préparation et mise en conserve de viande	201
3 974	10	2 937	3	2 132	2	2 566	89	12 434	Industrie du lait	202
1 351	—	—	1	582	—	—	184	3 177	Fabr. conserves de poissons et d'autres produits de la mer	204
8 229	16	4 984	5	3 634	4	5 771	7 299	50 810	Boulangerie, pâtisserie, biscotterie, biscuiterie	206
272	2	767	3	2 494	2	3 532	10	7 066	Industrie du sucre	207
3 639	12	3 835	2	1 777	1	1 176	184	11 891	Industrie du cacao, du chocolat et de la confiserie de sucre	208
7 841	19	6 213	6	3 404	3	4 492	1 669	31 638	Autres industries alimentaires	ex 20 B
4 459	8	2 548	4	2 717	3	4 310	487	18 119	Fabrication des boissons dont:	21
841	5	1 653	2	1 227	2	2 247	45	6 297	Brasserie et malterie	213
2 080	8	3 045	8	6 021	3	3 946	91	15 575	Industrie du tabac	22
14 719	60	18 988	29	19 348	22	45 405	749	104 091	Industrie textile (à l'exclusion de la bonneterie) a)	23
4 285	10	2 916	7	4 665	2	3 466	212	17 468	Bonneterie	237
8 727	5	1 459	1	750	4	7 595	1 668	25 406	Fabrication et réparation de chaussures	241/242
28 905	48	14 203	9	6 123	5	6 916	3 951	87 482	Fabrication d'articles d'habillement et de literie	243/244
211	—	—	—	—	—	—	48	529	Industrie des pelleteries et fourrures	245
3 105	4	1 339	2	1 223	—	—	462	10 245	Sciage et préparation industrielle du bois	251
6 141	3	753	2	1 554	1	1 243	1 119	18 702	Autres industries du bois (à l'excl. du meuble)	ex 25
1 648	5	1 546	1	588	—	—	247	5 670	Fabrication d'articles en paille, liège, vannerie et rotin; broserie	259
6 056	4	1 072	—	—	—	—	1 347	18 178	Industrie du meuble en bois b)	260
2 653	11	3 685	1	776	3	6 673	44	14 004	Fabrication de la pâte, du papier et du carton	271
6 375	14	4 200	4	2 414	—	—	362	16 708	Transf. du papier et du carton, fabric. d'articles en pâte	272
19 855	41	13 243	15	10 030	14	23 532	2 222	86 488	Imprimerie, édition et industries annexes	280
1 855	1	212	1	605	—	—	113	3 921	Tannerie-mégisserie	291
1 708	2	633	—	—	—	—	395	5 436	Fabrication d'articles en cuir et similaires	292
2 321	6	1 945	3	2 560	2	2 532	146	10 639	Transformation du caoutchouc	ex 301
1 225	4	1 295	2	1 657	—	—	28	4 327	Industrie des produits amylacés	304

a) Y compris la production de fibres artificielles et synthétiques (4 établissements occupant 15 729 personnes).
b) Y compris la production d'articles de ménage et de jouets en bois.

NIEDERLANDE

Betriebe und Beschäftigte
nach Betriebsgrößenklassen (1962)

Fortsetzung

NEDERLAND

Vestigingen en werkzame personen
naar bedrijfsgrootteklassen (1962)

Vervolg

N° N.I.C.E. Nr.	Industriezweig	Anzahl Betriebe (A) mit ... Beschäftigten (B) Aantal bedrijven (A) met ... werkzame personen (B)								50
		1-4		5-9		10-19		20-49		
		A	B	A	B	A	B	A	B	
31	Herstellung chemischer Erzeugnisse	186	411	89	588	128	2 133	79	2 873	
320	Mineralölverarbeitung									
331	Ziegeleien a)	3	6	6	40	57	1 075	97	3 381	
332	Herstellung und Verarbeitung von Glas	74	142	23	155	19	274	11	360	
333	Herstellung von Steinzeug, Feinkeramik und feuerfesten Erzeugnissen a)	69	139	38	243	37	586	17	579	
334	Herst. von Zement und Kalk, Verarb. von Gipsstein	29	70	10	62	6	88	5	179	
335	Herstellung von Baustoffen aus Beton und Gips sowie von Asbestzementwaren	143	282	80	533	122	1 879	61	2 147	
341/342	Eisen- und Stahlindustrie	—	—	—	—	—	—	—	—	
ex 343	Drahtziehereien und Herstellung von Drahtfertigerzeugnissen	45	87	17	126	17	235	15	496	
344	Erzeugung und erste Verarbeitung von NE-Metallen	—	—	3	23	3	52	1	39	
345	Giessereien	70	150	32	212	31	447	18	675	
ex 353	Herstellung und Montage von Stahl- und Leichtmetallkonstruktionen	17	39	12	87	16	237	13	477	
354	Kessel- und Behälterbau									
355	EBM-Warenherstellung	388	805	226	1 525	270	4 385	163	5 682	
ex 35	Herstellung von sonstigen Metallerzeugnissen (ausser Maschinen und Fahrzeugen). darunter: Herst. von Schrauben, Muttern, Bolzen, Nieten	4 668	8 619	1 127	7 343	763	11 631	269	9 185	
36	Maschinenbau b)	1 018	2 046	393	2 650	443	6 814	244	8 481	
37	Elektrotechnische Industrie	2 456	4 798	647	4 150	377	5 676	130	4 589	
381	Schiffbau	328	634	106	682	125	2 019	83	2 907	
383/385	Bau und Reparatur von Kraftwagen, Kraft- und Fahrrädern und deren Einzelteilen	1 894	2 908	144	905	68	693	15	510	
386	Luftfahrzeugbau und -reparatur	2	5	1	5	—	—	—	—	
389	Sonstiger Fahrzeugbau	183	366	75	493	60	873	27	924	
394	Herstellung und Reparatur von Uhren	485	731	59	368	17	221	3	85	
395	Herstellung von Schmuck- und Goldschmiedewaren; Bearbeitung von Edelsteinen	158	289	56	392	36	541	13	443	
396	Herstellung und Reparatur von Musikinstrumenten	82	151	29	204	22	331	7	274	
ex 399	Herstellung von Artikeln aus Elfenbein, Meerscham, Horn, Knochen usw.	62	116	41	267	49	732	28	1 001	
40	Baugewerbe	11 556	22 955	4 472	29 310	3 285	49 060	1 034	35 371	
511	Elektrizitätserzeugung und -verteilung	6	8	24	168	32	502	17	554	
512	Gaserzeugung und -verteilung	46	95	45	336	48	781	20	722	
520	Öffentliche Wasserversorgung	35	85	27	179	40	598	20	678	
	Insgesamt	37 470	71 957	11 603	76 650	9 273	141 222	3 972	138 283	

a) Die Herstellung von Rohren aus Steinzeug (Teil von Pos. 333) ist in Position 331 einbegriffen.
b) Einschl. Herstellung von Gas- und Wasserzählern.

PAESI BASSI

PAYS-BAS

**Unità locali e addetti
per numero di addetti (1962)**
Seguito

**Etablissements et personnes occupées
classés d'après leur importance (1962)**
Suite

Nombre d'établissements (A) occupant ... personnes (B) Numero di unità locali (A) con ... addetti (B)									Branche industrielle	N° N.I.C.E. Nr.
50-199	200-499		500-999		≥ 1 000		Insgesamt - Total			
B	A	B	A	B	A	B	A	B		
11 957	27	8 457	13	9 283	9	21 188	646	56 890	Industrie chimique	31
									Industrie du pétrole	320
8 294	4	1 251	—	—	—	—	258	14 047	Fabric. de matériaux de construction en terre cuite a)	331
454	3	1 128	3	1 862	1	1 314	139	5 689	Industrie du verre	332
1 374	3	922	1	844	1	3 496	181	8 183	Fabrication des grès, porcelaines, faïences et produits réfractaires a)	333
246	—	—	1	810	—	—	53	1 455	Fabrication de ciment, de chaux et de plâtre	334
6 752	8	2 449	4	2 667	—	—	493	16 709	Fabrication de matériaux de construction et de travaux publics en béton, en ciment et en plâtre	335
—	—	—	1	569	2	12 767	3	13 336	Industrie sidérurgique	341/342
1 432	7	2 267	—	—	—	—	112	4 643	Tréfilage de l'acier et fabrication de produits dérivés du fil d'acier	ex 343
254	1	268	4	2 999	1	1 374	15	5 009	Prod. et première transform. des métaux non ferreux	344
2 414	3	1 351	4	2 194	1	2 137	184	9 580	Fonderies des métaux ferreux et non ferreux	345
1 886	8	3 086	1	522	2	6 561	88	12 895	Construction métallique (fabrication ou pose)	ex 353
									Chaudronnerie, construction de réservoirs	354
13 523	39	11 512	12	8 552	5	6 458	1 242	52 442	Fabrication d'outillage et d'articles finis en métaux	355
14 948	20	6 064	7	4 329	2	2 324	7 024	64 443	Fabrication d'autres ouvrages en métaux (à l'exclusion des machines et du matériel de transport)	ex 35
511	5	1 371	1	705	—	—	27	2 832	dont: Décolletage et boulonnerie	
21 137	39	11 852	24	17 265	7	23 292	2 388	93 537	Construction de machines non électriques b)	36
8 718	33	8 873	14	9 550	15	95 818	3 762	142 172	Construction électrique	37
8 056	22	6 812	9	6 174	9	21 221	766	48 505	Construction navale	381
2 658	10	3 274	2	1 256	2	5 659	2 161	18 133	Construction et réparation d'automobiles, de motocycles et de cycles et de leurs pièces détachées	383/385
—	—	—	1	682	2	5 013	6	5 705	Construction et réparation d'avions	386
2 087	—	—	—	—	—	—	369	4 743	Construction de matériel de transport n.d.a.	389
215	—	—	—	—	—	—	566	1 620	Fabrication et réparation de montres et horloges	394
1 100	1	302	—	—	—	—	276	3 067	Bijouterie, orfèvrerie, joaillerie et taille de pierres précieuses	395
611	—	—	—	—	—	—	146	1 571	Fabrication et réparations d'instruments de musique	396
2 092	8	2 121	1	907	—	—	212	7 236	Fabrication d'articles en ivoire, écume, os, corne, etc.	ex 399
58 479	83	26 013	24	15 325	8	10 325	21 120	246 838	Bâtiment et génie civil	40
1 898	8	2 510	5	3 130	8	15 003	121	23 773	Production et distribution d'électricité	511
2 478	8	1 873	2	1 718	—	—	193	8 003	Production et distribution de gaz	512
1 613	8	2 128	3	1 759	—	—	151	7 040	Distribution publique d'eau	520
24 829	652	201 276	250	171 264	156	412 473	66 822	1 537 954	Total	

a) La fabrication de tuyaux en grès (partie de la pos. 333) est comprise dans la position 331.
b) Y compris la production de compteurs d'eau et de gaz.

Betriebe und Beschäftigte
nach Betriebsgrößenklassen (1963) a)

Vestigingen en werkzame personen
naar bedrijfsgrootteklassen 1963) a)

N° N.I.C.E. Nr.	Industriezweig	Anzahl Betriebe (A) mit ... Beschäftigten (B) Aantal bedrijven (A) met ... werkzame personen (B)								5
		1-4		5-9		10-19		20-49		
		A	B	A	B	A	B	A	B	
ex 111	Kokereien und Brikkettfabriken b)	—	—	—	—	1	19	—	—	
140	Gewinnung von Baumaterial und von feuerfesten und keramischen Erden	128	265	45	289	49	636	63	2 090	
200	Herst. von Ölen u. Fetten tierischer oder pflanzl. Herkunft	20	57	11	72	10	141	5	151	
201	Schlachtereier u. Herst. von Fleischwaren u. -konserven	2 113	2 972	251	1 618	112	1 525	58	1 620	
202	Molkereien und Milchverarbeitung	65	167	47	337	63	864	79	2 495	
203	Obst- und Gemüseverarbeitung	15	32	14	100	14	189	13	422	
205	Mühlengewerbe	348	597	41	256	27	378	21	697	
206	Bäckerei, Konditorei, Herst. v. Dauerbackwaren	3 349	5 309	333	2 081	114	1 520	78	2 430	
207	Zuckerindustrie	—	—	1	8	2	31	11	408	
208	Herstellung von Kakao- und Schokoladenerzeugnissen und von Zuckerwaren	110	232	35	240	27	389	26	835	
204	Konservierung von Fischen und anderen Meeresprodukten	443	784	105	679	82	1 140	78	2 352	
209	Sonstiges Nahrungsmittelgewerbe	289	626	155	1 046	135	1 811	103	3 267	
21	Getränkeherstellung	56	91	17	114	14	193	11	377	
220	Tabakverarbeitung	56	91	17	114	14	193	11	377	
232/236	Textilgewerbe, ohne Wirkerei und Strickerei	776	1 516	317	2 106	269	3 717	298	9 581	
238/239		Wirkerei und Strickerei	134	280	76	519	103	1 453	148	4 824
241/242	Herstellung und Reparatur von Schuhen (aus Leder)	467	752	106	705	76	1 041	95	3 046	
243/244	Herstellung von Bekleidung, Wäsche, Bettwaren	2 949	5 588	822	5 470	604	8 203	532	16 075	
245	Pelz- und Pelzwarenherstellung	222	403	42	277	19	272	11	300	
251	Sägerei und Holzbearbeitung c)	402	853	227	1 510	151	2 040	122	3 671	
253	Serienherstellung von Bauelementen aus Holz und von Parkett	101	178	24	155	21	299	17	599	
254	Herstellung von Verpackungsmitteln aus Holz	54	126	28	193	16	220	26	797	
252	Sonstige Zweige der Holz- und Korkverarbeitung (außer Möbelherstellung)	271	539	102	645	67	948	45	1 240	
255, 259	Herstellung von Holzmöbeln	1 112	2 206	298	1 969	202	2 754	188	5 780	
260	Herstellung von Töpferwaren, Steingut, Porzellan	1	2	1	7	2	23	3	109	
271	Papier- und Papperverarbeitung	94	202	78	541	64	922	75	2 386	
272	Druckerei, Verlags- und verwandte Gewerbe	1 035	1 984	326	2 154	207	2 861	182	5 676	
280	Herstellung von Leder	36	64	21	140	12	165	13	532	
291	Herstellung von Lederwaren	215	449	89	588	50	675	34	1 073	
292	Gummiverarbeitung	87	185	21	133	16	231	18	549	
ex 301	Chemiefasererzeugung	—	—	—	—	1	10	1	24	
303	Herstellung chemischer Erzeugnisse	252	520	125	854	108	1 498	128	4 174	
31	Mineralölverarbeitung	1	3	3	24	8	109	7	229	
32	Ziegeleien d)	81	170	66	443	72	1 002	98	3 203	
331	Herstellung und Verarbeitung von Glas	42	105	34	227	24	310	26	801	
332	Herstellung von Töpferwaren, Steingut, Porzellan	24	49	5	34	9	115	9	313	
ex 333	Herstellung sonstiger nichtmetallischer Mineralerzeugnisse	413	895	155	1 017	107	1 474	92	2 908	
334/339	Eisen- und Stahlindustrie, Stahlröhrenerzeugung	24	69	15	100	20	282	38	1 243	
341/342	Eisen- und Stahlgießereien	35	86	32	219	31	429	35	1 125	
ex 345	Erzeugung und erste Verarbeitung von NE-Metallen	55	111	30	202	26	390	23	670	
343, 351	Herstellung von Metallerzeugnissen (außer Maschinen und Fahrzeugen e)	1 235	2 313	385	2 513	259	3 563	212	6 725	
344	Maschinenbau f)	825	1 652	358	2 381	291	3 966	292	9 044	
35	Elektrotechnische Industrie	305	579	89	589	86	1 189	75	2 287	
36	Schiffbau	32	71	16	104	22	312	28	984	
37	Herstellung und Reparatur von Schienenfahrzeugen	1	1	4	27	—	—	5	160	
381	Bau und Montage von Kraftwagen und deren Einzelteilen	63	143	48	298	41	589	26	794	
382	Herst. von Kraft- und Fahrrädern und deren Einzelteilen	2 744	4 643	479	3 048	273	3 652	163	4 751	
383	Kraftfahrzeug- und Fahrradreparaturwerkstätten	341	660	103	658	49	668	26	689	
385	Sonstige Zweige des Fahrzeugbaus	44	81	15	96	2	28	4	119	
384	Herst. von medizinmechanischen und optischen Geräten	328	629	132	893	98	1 340	116	3 500	
386, 389	Herstellung und Reparatur von Uhren	17	37	9	64	7	101	5	178	
391/393	Herstellung von Schmuck- und Goldschmiedewaren; Diamantschleiferei	34	74	13	91	8	120	6	181	
394	Herstellung und Reparatur von Musikinstrumenten	533	1 001	147	972	105	1 462	81	2 583	
395	Herstellung von Spiel- und Sportwaren	16 021	31 008	4 467	29 103	2 281	30 528	1 448	43 405	
396	Sonstige Zweige des verarbeitenden Gewerbes	10	18	4	24	5	67	10	357	
397	Baugewerbe	—	—	—	—	—	—	—	—	
40	Energiewirtschaft, öffentliche Wasserversorgung	—	—	—	—	—	—	—	—	
50/52	Insgesamt a)	38 352	71 377	10 367	67 933	6 462	87 864	5 307	163 829	

a) Die öffentlich-rechtlichen Industrieunternehmen (wenig zahlreich, außer in den Klassen 50/52) und die Kohlengruben sind nicht in den Angaben enthalten.
 b) Nur unabhängige Kokereien.
 c) Einschl. Holzfällen (außerhalb der NICE).
 d) Einschl. Herstellung von feuerfesten Erzeugnissen und von Erzeugnissen aus Steinzeug, aber ohne Ton- und Töpferwaren.
 e) Ohne die unabhängigen Schmiede-, Preß- und Hammerwerkstätten (in Pos. «343, 351» einbegriffen) und ohne Herstellung von Fassondrehteilen (in Pos. 36 einbegriffen).
 f) Einschl. Herstellung von Fassondrehteilen (Teil von Pos. 35) und von feinmechanischen Erzeugnissen (Pos. 391).

BELGIO

BELGIQUE

Unità locali e addetti per numero di addetti (1963) a)

Etablissements et personnes occupées classés d'après leur importance (1963) a)

Nombre d'établissements (A) occupant ... personnes (B) Numero di unità locali (A) con ... addetti (B)									Branche industrielle	N° N.I.C.E. Nr.
50-99	100-499		500-999		≥ 1 000		Insgesamt - Total			
B	A	B	A	B	A	B	A	B		
—	3	960	1	611	—	—	5	1 590	Cokeries et fabrication d'agglomérés de houille b)	ex 111
1 536	25	4 536	2	1 020	—	—	333	10 372	Extraction de matériaux de construction et de terres à feu	140
293	5	1 165	1	648	1	2 475	57	5 002	Industrie des corps gras végétaux et animaux	200
705	6	977	2	1 090	—	—	2 552	10 507	Abattage du bétail, prépar. et mise en conserve de viande	201
1 516	18	3 029	—	—	—	—	294	8 408	Industrie du lait	202
648	12	2 851	2	1 201	—	—	79	5 443	Fabrication de conserves de fruits et légumes	203
658	11	2 431	—	—	—	—	456	5 017	Travail des grains	205
1 044	12	2 122	—	—	2	2 947	3 904	17 453	Boulangerie, pâtisserie, biscotterie, biscuiterie	206
715	11	1 831	—	—	1	2 421	34	5 314	Industrie du sucre	207
728	17	2 728	3	2 237	—	—	228	7 389	Industrie du cacao, du chocolat et de la confiserie de sucre	208
1 884	36	7 212	2	1 412	—	—	772	15 463	Fabric. conserves de poissons et d'autres produits de la mer	204
3 570	45	8 844	7	5 017	3	3 848	791	28 029	Fabrication de produits alimentaires divers	209
713	16	4 121	6	3 469	—	—	131	9 078	Fabrication des boissons	21
12 450	250	54 574	34	22 193	10	15 251	2 130	121 388	Industrie du tabac	220
5 274	45	8 281	2	1 361	—	—	584	21 992	Industrie textile, sans la bonneterie	232/236
2 960	35	6 469	4	2 556	—	—	825	17 529	Bonneterie	238/239
13 080	109	18 898	2	1 740	—	—	5 209	69 054	Fabrication et réparation de chaussures (en cuir)	237
310	—	—	—	—	—	—	298	1 562	Fabrication de produits d'habillement, de literie	241/242
2 044	8	1 271	—	—	—	—	940	11 389	Fabrication des articles d'habillement, de literie	243/244
293	3	397	—	—	—	—	170	1 921	Industries des pelleteries et fourrures	245
420	3	372	—	—	—	—	133	2 128	Sciage et préparation industrielle du bois c)	251
1 194	4	991	—	—	—	—	506	5 557	Fabrication en série de pièces de charpente, de menuiserie et de parquet	253
3 869	26	4 070	1	556	2	2 635	1 886	23 839	Fabrication d'emballages en bois	254
50	16	4 406	8	5 039	2	2 232	34	11 868	Autres industries du bois et du liège (à l'exclusion de l'industrie du meuble)	252
2 590	26	5 406	2	1 359	—	—	375	13 406	Industrie du meuble en bois	255, 259
5 018	49	9 397	10	6 536	—	—	1 880	33 626	Fabrication de la pâte, du papier et du carton	260
907	11	2 184	1	524	—	—	107	4 516	Transf. du papier et du carton, fabric. articles en pâte	271
499	5	887	—	—	—	—	400	4 171	Imprimerie, édition et industries annexes	272
520	12	1 918	3	1 850	2	3 206	166	8 592	Tannerie-mégisserie	280
247	5	1 493	1	517	2	2 676	13	4 967	Fabrication d'articles en cuir et similaires	291
3 839	94	21 229	14	9 428	9	19 889	782	61 431	Fabrication d'articles en cuir et similaires	292
587	13	2 651	6	4 043	1	1 259	48	8 905	Transformation du caoutchouc	ex 301
2 761	47	9 910	1	687	—	—	405	18 176	Production de fibres artificielles et synthétiques	303
817	18	5 048	11	7 925	7	11 893	174	27 126	Industrie chimique	31
71	6	915	3	2 102	—	—	57	3 599	Industrie du pétrole	32
3 263	37	7 020	5	3 123	2	3 634	856	23 334	Fabrication de matériaux de construction en terre cuite d)	331
1 390	32	7 123	8	5 778	17	58 555	174	74 540	Industrie du verre	332
1 036	27	5 699	4	2 746	7	16 950	186	28 290	Fabrication de poterie, porcelaine, faïence	333
876	12	3 423	3	2 217	8	13 321	169	21 210	Production d'autres produits minéraux non métalliques	334/339
7 102	79	16 017	11	7 702	3	5 922	2 285	51 857	Sidérurgie, fabrication de tubes d'acier	341/342
9 544	120	25 105	25	18 072	5	19 227	2 050	88 991	Fonderies de métaux ferreux	ex 345
2 377	46	10 493	10	7 014	15	46 092	659	70 620	Tréfilage, étirage, forge, estampage, matriçage	343, 351
1 131	14	2 773	—	—	4	9 625	132	15 000	Prod. et 1 ^{re} transformation des métaux non ferreux	344
129	16	4 147	4	2 646	2	3 355	34	10 465	Fabrication d'ouvrages en métaux (à l'exclus. des machines et du matériel de transport) e)	35
1 587	33	6 741	4	2 592	5	11 234	241	23 978	Construction de machines non électriques f)	36
3 017	19	3 267	—	—	—	—	3 721	22 378	Construction électrique	37
388	5	860	2	1 371	2	3 566	533	8 860	Construction navale	381
—	3	863	—	—	—	—	68	1 187	Constr. et réparation de matériel ferroviaire roulant	382
2 295	28	4 944	1	529	1	1 240	736	15 370	Constr. et assemblage d'automobiles et pièces détachées	383
—	—	—	—	—	—	—	38	380	Constr. de motocycles, cycles et pièces détachées	385
345	2	487	—	—	—	—	68	1 298	Réparation d'automobiles, motocycles ou cycles	384
2 777	15	2 254	—	—	—	—	921	11 049	Autres branches de la constr. de matériel de transport	386, 389
27 806	262	47 108	16	12 103	9	12 700	24 915	233 761	Fabr. matériel médico-chirurgical et d'optique	391/393
927	40	9 573	7	5 061	3	4 064	92	20 091	Fabrication et réparation de montres et horloges	394
39 700	1 792	361 471	229	156 075	125	280 217	64 636	1 328 466	Bijouterie, orfèvrerie, joaillerie, taille de pierres précieuses	395
—	—	—	—	—	—	—	38	380	Fabrication et réparation d'instruments de musique	396
—	—	—	—	—	—	—	68	1 298	Fabrication de jeux, jouets et articles de sport	397
—	—	—	—	—	—	—	921	11 049	Autres branches des industries manufacturières	40
—	—	—	—	—	—	—	92	20 091	Bâtiment et génie civil	50/52
—	—	—	—	—	—	—	—	—	Electricité, gaz, vapeur, eau	50/52
Total a)										

a) Les données ne comprennent pas les établissements industriels de droit public (peu nombreux, sauf dans les classes 50,52), ni les charbonnages.
 b) Uniquement cokeries indépendantes.
 c) Y compris l'abattage du bois (hors N.I.C.E.).
 d) Y compris la fabrication de produits réfractaires et de produits de terre ou de grès autres que la poterie.
 e) Sans les ateliers indépendants de forge, estampage, matriçage, emboutissage (compris dans la pos. « 343, 351 ») et sans le décolletage (compr. dans la pos. 36).
 f) Y compris le décolletage (partie de la pos. 35) et la fabrication d'instruments de précision et d'appareils de mesure et de contrôle (pos. 391).

DEUTSCHLAND

Betriebe und Beschäftigte
nach Betriebsgrößenklassen (1961)

Prozentualer Anteil der einzelnen
Größenklassen

ALLEMAGNE

Etablissements et personnes occupées
classés d'après leur importance (1961)

Pourcentage des différentes classes
d'importance

N° N.I.C.E. Nr. a)	Anteil der Betriebe (A) und der Beschäftigten (B) in v. H. — Pourcentage des établissements (A) et des personnes occupées (B)															
	1-4		5-9		10-19		20-49		50-99		100-499		500-999		≥ 1 000	
	A	B	A	B	A	B	A	B	A	B	A	B	A	B	A	B
111	9,4	0,0	5,5	0,0	6,8	0,1	11,2	0,3	8,2	0,6	17,3	4,0	6,4	4,5	35,2	90,5
112	7,6	0,0	5,4	0,1	5,4	0,2	13,1	0,9	9,8	1,6	32,6	18,4	10,9	16,9	15,2	61,9
121	4,2	0,1	.	.	5,6	0,3	5,6	0,8	21,1	.	40,9	.	14,1	38,7	.	16,0
122	10,0	0,1	.	.	16,7	1,3	20,0	3,1	6,6	.	20,0	.	10,0	46,2	.	.
130	8,8	0,2	8,8	0,4	10,8	1,0	26,5	6,3	9,8	5,6	25,5	41,2	4,9	26,5	.	18,8
140	43,3	7,2	21,1	10,3	18,0	18,1	12,2	27,1	4,1	20,1	1,3	.	0,0	.	—	—
190	25,6	.	12,3	1,0	14,2	2,3	22,3	8,4	9,8	7,8	11,7	29,6	2,7	.	1,4	26,5
200	46,9	1,3	14,8	1,5	10,1	2,1	9,0	4,0	6,9	7,5	8,7	36,6	2,5	24,2	1,1	22,8
201	62,2	31,8	30,8	37,1	5,4	12,8	1,1	5,8	0,3	3,3	0,2	7,5	0,0	.	0,0	.
202	69,6	13,4	12,3	8,6	8,1	11,4	6,5	20,4	2,3	16,4	1,1	23,4	0,1	6,4	.	—
203	52,3	6,9	18,1	6,9	10,7	8,5	11,1	20,1	4,9	20,8	2,8	.	0,1	.	—	—
204	25,7	2,1	16,6	3,1	15,4	6,3	17,9	15,7	9,1	18,0	8,1	49,1	.	.	—	—
205	86,4	34,6	7,8	11,1	3,0	9,1	1,6	10,7	0,7	10,8	0,5	.	0,0	.	—	—
206	62,5	35,4	28,3	33,6	5,1	12,1	1,0	5,7	0,2	3,4	0,2	.	.	.	0,0	3,0
207	7,1	0,2	3,1	0,1	9,2	0,8	4,1	0,9	23,5	11,7	46,9	69,2	.	.	—	—
208	31,8	1,4	13,3	1,5	11,8	2,9	12,9	7,4	5,4	6,3	9,6	.	.	.	1,0	27,6
209	38,5	2,6	19,7	4,0	15,0	.	14,1	13,2	5,7	11,9	6,2	.	0,4	8,2	0,4	.
211	69,0	15,2	14,7	11,6	8,1	13,3	5,4	19,0	1,8	15,4	0,9	.	0,1	.	—	—
212	65,6	14,1	16,1	10,8	9,8	13,6	5,6	17,1	1,7	12,8	1,1	.	0,1	.	—	—
213	28,1	2,1	21,1	3,9	16,6	6,5	19,2	17,2	7,3	14,0	6,7	36,4	0,8	15,0	0,2	4,9
214	50,6	8,3	19,9	8,1	12,2	10,4	8,9	17,1	5,1	22,1	3,3	34,0	—	—	—	—
220	16,8	0,7	10,9	1,5	18,2	5,0	26,8	17,2	16,8	21,9	9,2	32,2	0,8	10,1	0,5	11,4
23	48,5	2,0	12,8	1,9	10,2	3,1	12,1	8,5	6,5	10,3	8,3	40,7	1,2	18,0	0,4	15,5
237	55,8	4,0	12,2	3,3	10,4	5,8	11,1	14,4	5,4	15,6	4,5	36,7	0,5	14,2	0,1	6,0
238	23,6	0,6	11,7	0,9	12,1	1,9	20,0	7,0	12,3	10,1	16,3	38,7	2,8	21,0	0,2	19,8
241	27,3	0,7	11,2	1,1	11,9	2,3	20,4	9,4	12,0	.	14,9	.	1,6	.	0,7	18,7
242	96,9	83,4	2,6	9,7	0,4	3,6	0,1	1,3	0,0	.	0,0	.	0,0	.	—	—
243	88,0	22,0	5,3	5,8	2,3	5,5	2,3	13,0	1,1	13,6	0,9	.	0,1	.	0,0	3,5
244	86,5	42,8	8,9	15,3	2,6	9,2	1,3	10,8	0,4	.	0,3	.	—	—	—	—
245	65,6	22,9	20,8	20,8	9,2	18,8	3,3	14,8	0,6	6,3	0,5	.	0,0	.	—	—
251, 252	57,9	9,0	17,1	9,1	12,5	13,7	8,5	20,2	2,3	12,0	1,6	26,5	0,1	6,9	0,0	2,6
253	77,9	40,1	16,0	24,5	4,1	13,2	1,4	10,0	0,3	5,1	0,2	6,0	0,1	1,1	—	—
254	83,1	26,8	7,4	9,8	4,6	13,0	3,4	20,2	1,0	14,1	0,4	.	0,0	.	—	—
255	72,8	14,8	11,3	8,9	7,2	.	5,8	21,6	1,8	.	1,0	.	0,1	.	—	—
259	77,7	16,0	8,6	7,6	5,8	.	4,7	19,2	2,1	.	1,1	26,4	—	—	—	—
260	52,8	5,8	17,2	6,2	11,8	8,7	10,2	17,2	4,5	17,2	3,3	34,4	0,2	6,6	0,0	3,9
271	15,7	0,2	9,0	0,4	10,7	0,9	13,8	2,8	14,0	6,3	28,2	41,7	5,6	22,6	3,0	25,1
272	27,2	1,4	15,1	2,3	16,7	5,1	19,7	13,4	9,6	14,6	10,8	47,4	0,8	11,8	0,1	4,0
280	43,9	4,4	20,5	6,1	15,0	9,1	12,0	16,4	4,9	15,8	3,3	.	0,3	10,3	0,1	.
291	43,4	2,0	14,2	2,0	9,4	2,8	16,4	11,5	8,0	.	7,5	.	0,7	10,3	0,4	25,9
292	75,0	13,5	8,9	6,4	6,4	9,7	5,9	20,0	2,4	18,6	1,3	26,4	0,1	5,4	—	—
301	46,0	1,4	17,0	1,6	14,0	2,8	9,4	4,2	5,6	5,4	5,0	16,7	1,7	16,3	1,3	51,6
302	35,2	2,2	18,0	3,5	16,9	6,7	15,2	13,5	7,2	14,2	6,7	36,3	0,5	10,1	0,3	13,5
303	13,5	0,0	18,9	0,1	2,7	.	10,8	.	—	—	13,5	.	.	.	35,1	.
304	26,1	0,8	23,1	1,8	12,3	2,1	10,8	3,6	9,2	8,6	12,3	34,0	6,2	49,1	—	—

a) Bezeichnung der Industriezweige : siehe Seiten 14-21

a) Libellé des branches : voir pages 14-21.

DEUTSCHLAND

**Betriebe und Beschäftigte
nach Betriebsgrößenklassen**

**Prozentualer Anteil der einzelnen
Größenklassen**

Fortsetzung

ALLEMAGNE

**Etablissements et personnes occupées
classés d'après leur importance**

**Pourcentage des différentes classes
d'importance**

Suite

N° N.I.C.E. Nr. a)	Anteil der Betriebe (A) und der Beschäftigten (B) in v. H. — Pourcentage des établissements (A) et des personnes occupées (B)															
	1-4		5-9		10-19		20-49		50-99		100-499		500-999		≥ 1 000	
	A	B	A	B	A	B	A	B	A	B	A	B	A	B	A	B
31	28,6	1,1	17,7	1,6	13,2	.	13,4	.	5,8	5,4	6,8	.	.	.	1,1	.
320	20,2	0,3	7,6	0,4	15,2	1,8	24,5	5,8	14,6	7,6	10,9	18,5	5,0	26,8	2,0	38,8
331	7,1	0,4	6,1	1,2	19,1	8,1	51,6	42,2	11,2	21,3	4,6	22,1	0,3	4,7	—	—
332	49,4	2,2	17,0	2,3	12,7	3,7	9,5	6,0	3,8	5,6	5,7	29,8	1,1	15,2	0,8	35,1
333	39,6	1,1	16,3	1,3	12,5	2,1	9,5	3,7	6,5	5,8	10,7	32,1	3,8	32,4	1,1	21,5
334	22,4	1,1	13,5	1,6	15,5	3,7	14,8	8,0	9,1	11,9	11,8	.	.	.	0,5	.
335/339	35,1	7,2	19,7	9,5	12,4	12,4	8,5	19,1	3,4	17,6	1,8	23,8	.	.	—	—
341, 342, 351	23,0	0,1	13,4	0,1	6,6	0,1	8,0	0,2	6,3	0,4	19,1	4,7	5,4	3,4	18,2	91,0
343	27,4	0,7	12,7	1,1	13,6	2,4	18,8	7,4	11,1	9,9	13,4	34,8	1,7	14,6	1,3	29,1
344	29,2	0,3	14,6	0,6	11,8	0,9	12,9	2,2	7,3	2,9	14,2	18,8	4,5	16,8	5,5	57,5
345	20,1	0,4	13,2	0,8	13,5	1,5	19,2	5,0	12,8	7,6	15,7	28,1	2,9	17,0	2,6	39,6
352	40,7	2,6	19,1	3,8	13,9	5,7	13,5	12,5	6,0	12,4	5,9	36,4	0,6	11,9	0,3	14,7
353	13,0	0,3	13,6	1,0	18,1	2,7	25,4	8,4	13,1	9,6	13,0	27,7	2,7	20,0	1,1	30,3
354	14,3	0,3	12,2	0,8	15,0	1,9	21,6	6,0	15,0	9,2	17,3	32,7	3,0	17,6	1,6	31,5
355	40,7	2,4	17,7	3,2	13,4	4,9	13,8	11,8	6,4	12,1	6,9	37,9	0,8	14,4	0,3	13,3
359	82,4	46,5	12,5	25,0	4,0	15,9	1,0	8,6	0,1	2,4	0,0	1,6	—	—	—	—
36	47,7	1,8	15,4	1,8	11,3	2,8	10,4	5,9	6,1	7,8	7,2	28,3	1,0	13,0	0,9	38,6
37	41,5	1,1	17,3	1,4	12,3	2,2	11,2	4,5	6,3	5,8	8,3	22,9	1,6	14,4	1,5	47,7
381	36,3	0,5	13,7	0,5	12,3	1,0	14,8	2,8	6,8	2,8	10,9	14,7	2,3	8,4	2,9	69,3
ex 382	6,3	0,1	4,7	0,2	9,5	0,7	16,5	2,4	22,9	7,4	29,9	35,8	6,3	22,4	3,9	31,0
383	34,8	0,4	19,0	0,7	14,2	1,0	12,4	.	6,2	.	8,7	9,9	1,7	6,2	3,0	77,5
384	57,7	14,9	22,7	17,8	11,9	19,0	5,9	20,8	1,1	.	0,6	.	0,0	.	0,0	.
385, ex 389	22,6	.	10,4	.	16,1	2,5	19,0	6,6	11,2	8,8	18,5	41,8	1,2	.	1,0	.
386	20,4	0,2	8,0	0,2	14,8	0,8	10,2	1,1	14,8	4,1	18,2	16,6	3,4	8,7	10,2	68,3
ex 389	98,9	88,0	0,8	3,3	0,2	1,7	0,1	1,2	0,0	.	0,0	.	—	—	—	—
391	41,1	1,8	16,3	2,5	14,0	4,3	12,4	8,6	7,4	11,8	7,2	34,0	1,1	.	0,5	.
392	56,9	15,1	25,1	18,7	11,3	17,5	4,9	16,4	1,1	9,1	0,6	12,3	0,1	.	0,0	.
393	57,9	3,3	18,4	3,0	7,9	2,6	6,2	4,9	4,3	7,6	3,9	19,4	0,6	10,3	0,8	48,9
394	83,8	11,3	6,6	3,5	3,5	4,2	2,8	7,8	1,2	7,6	1,8	29,9	0,2	.	0,1	.
395	73,4	17,4	12,8	10,9	6,7	11,9	4,6	18,3	1,6	14,5	0,8	20,7	0,0	.	0,0	.
396	76,9	12,2	9,6	6,5	4,9	6,7	4,9	15,8	2,2	16,1	1,4	.	—	—	0,1	.
397	45,1	3,8	15,9	4,4	14,5	8,5	13,0	16,8	6,5	19,4	4,9	.	—	—	0,1	.
400/402	34,1	3,2	21,3	6,0	17,5	10,0	15,6	20,2	6,7	19,4	4,5	39,9	0,2	4,9	0,0	2,4
403	53,0	16,7	28,6	24,9	12,2	21,3	4,7	18,3	1,1	9,8	0,4	7,9	0,0	1,1	—	—
404	65,3	25,1	21,6	25,0	9,0	21,0	3,4	17,5	0,6	7,2	0,1	.	0,0	.	—	—
500	18,7	0,6	15,2	1,5	16,8	3,6	22,6	10,4	10,8	11,2	13,1	40,2	1,8	16,4	1,0	16,1
511	46,9	3,4	18,4	4,0	12,8	5,8	9,6	9,9	5,7	13,3	6,1	48,5	0,3	.	0,2	.
512	27,5	1,5	15,4	2,4	21,2	6,9	18,6	13,5	7,1	11,9	8,9	42,7	1,1	.	0,2	.
513	32,5	2,1	12,5	2,3	22,5	8,3	20,0	15,2	—	—	12,5	72,1	—	—	—	—
520	68,5	15,2	13,7	11,4	9,0	15,9	6,0	22,0	1,8	16,1	1,0	19,4	—	—	—	—
Insgesamt-Total	64,2	7,4	16,9	6,4	8,2	6,5	5,8	10,5	2,4	9,8	2,1	24,7	0,2	9,2	0,2	25,5

a) Bezeichnung der Industriezweige : siehe Seiten 14-21

a) Libellé des branches : voir pages 14 à 21

FRANKREICH

Betriebe und Beschäftigte
nach Betriebsgrößenklassen (1962)Prozentualer Anteil der einzelnen
Größenklassen

FRANCE

Etablissements et personnes occupées
classés d'après leur importance (1962)Pourcentage des différentes classes
d'importance

N° N.I.C.E. Nr. a)	Anteil der Betriebe (A) und der Beschäftigten (B), in v. H. — Pourcentage des établissements (A) et des personnes occupées (B)															
	0-5		6-10		11-20		21-50		51-100		101-500		501-1 000		> 1 000	
	A	B	A	B	A	B	A	B	A	B	A	B	A	B	A	B
111, 112	30,0	0,1	4,8	0,1	4,5	0,1	6,8	0,4	7,5	1,1	15,7	8,6	10,7	15,7	20,0	73,8
121	34,9	0,2	4,8	0,2	5,4	0,5	10,8	2,2	6,0	2,9	25,3	44,3	12,0	45,6	0,6	4,0
122	54,1	1,8	11,1	1,8	3,7	1,2	5,2	3,1	6,7	10,2	17,8	64,7	1,5	17,1	—	—
130, 320	40,2	1,5	18,3	2,4	12,1	3,0	14,4	8,1	4,9	5,9	7,6	28,6	0,8	11,2	1,7	39,3
140, 190	71,0	11,5	13,5	12,3	8,5	14,6	5,1	18,5	1,2	9,3	0,6	14,3	0,0	4,4	0,1	15,0
200	76,3	3,5	6,6	3,1	4,8	4,2	5,6	10,3	2,7	11,2	3,5	41,9	0,3	10,3	0,3	15,4
ex 201	80,5	14,8	8,4	10,2	5,4	12,3	3,8	19,4	1,1	11,8	0,7	19,6	0,1	6,7	0,0	5,3
202	66,2	7,9	9,3	5,3	8,7	9,7	10,0	24,3	3,5	18,8	2,1	27,2	0,1	6,7	—	—
203	50,1	2,6	11,5	3,1	9,5	5,0	12,9	15,1	8,3	21,6	7,5	47,8	0,2	4,8	—	—
204	28,1	1,1	9,5	1,5	12,9	3,8	14,7	10,1	17,6	27,8	17,3	55,6	—	—	—	—
205	87,8	21,9	6,0	14,7	3,5	16,0	2,1	21,1	0,5	11,0	0,1	12,8	0,0	2,5	—	—
206	95,6	59,3	3,2	11,8	0,7	5,3	0,3	5,0	0,1	3,3	0,1	10,4	0,0	4,9	—	—
207	17,7	0,2	8,8	0,4	6,5	0,6	7,9	1,6	14,4	5,8	34,0	46,9	9,8	35,5	0,9	9,0
208	66,6	3,9	9,9	4,0	6,8	5,3	8,5	14,9	4,0	14,9	3,9	43,0	0,3	13,8	—	—
209	64,2	7,5	12,3	7,6	10,9	13,0	8,0	20,8	2,7	14,8	1,7	27,7	0,2	8,6	—	—
211	91,3	8,6	2,9	6,2	2,1	8,8	2,2	20,2	0,9	16,6	0,6	35,4	0,0	4,1	—	—
212	86,0	17,0	5,0	7,4	3,8	10,0	3,1	19,6	1,4	18,5	0,7	23,0	0,0	4,5	—	—
213	26,8	1,0	11,5	1,5	11,2	2,8	21,8	12,4	10,9	12,8	17,1	57,5	0,9	11,9	—	—
ex 214	78,9	23,9	9,9	15,7	7,1	21,8	3,3	22,8	0,7	10,7	0,2	5,1	—	—	—	—
220	29,3	0,4	9,8	0,6	4,9	0,5	8,9	2,4	13,8	8,1	26,8	58,5	6,5	29,5	—	—
232	64,0	1,2	6,7	1,3	5,8	2,3	9,0	8,0	5,4	10,1	7,8	41,2	0,8	14,8	0,4	21,0
233	36,4	0,7	8,1	0,8	8,1	1,5	11,9	5,2	11,9	10,9	21,4	58,6	1,7	14,3	0,4	8,0
234	73,7	5,9	7,0	5,3	6,6	9,9	8,0	26,1	3,0	20,9	1,6	27,4	0,1	4,6	—	—
235	39,4	1,4	14,0	2,3	13,8	4,2	13,8	9,0	6,5	10,2	11,8	54,1	0,4	4,7	0,4	14,0
236	71,3	2,1	6,3	1,9	5,2	3,1	6,6	9,0	4,2	11,9	5,5	41,4	0,6	13,7	0,3	17,0
237	71,2	4,0	7,6	3,5	6,4	5,7	7,5	14,9	3,7	15,2	3,4	41,3	0,2	9,0	0,1	6,3
238	34,0	1,0	11,0	1,5	10,3	2,7	19,3	10,8	10,3	12,5	13,4	46,4	1,2	13,0	0,4	12,0
ex 23	71,9	6,9	9,1	7,4	7,2	11,2	7,8	26,2	2,3	16,6	1,6	30,0	0,0	1,6	—	—
241	61,0	2,9	10,1	3,0	7,7	4,9	10,1	14,0	5,6	16,4	5,1	41,1	0,3	7,0	0,2	10,6
242	99,1	68,7	0,6	13,3	0,2	9,1	0,1	6,7	0,0	2,1	—	—	—	—	—	—
243	88,5	13,5	4,5	8,2	2,8	9,8	2,6	20,0	0,9	15,6	0,6	29,1	0,0	3,5	0,0	0,4
ex 244	69,8	6,9	11,1	7,9	7,4	10,5	7,0	21,7	3,4	25,9	1,2	21,1	0,1	5,9	—	—
245	90,4	33,6	5,7	16,6	2,0	10,9	1,2	13,7	0,4	11,5	0,2	13,8	—	—	—	—
251/255	83,2	12,7	7,1	10,8	4,5	13,4	3,7	23,9	1,0	14,2	0,5	19,3	0,0	5,8	—	—
259	85,6	10,7	5,6	11,0	3,8	14,4	3,3	24,9	1,3	21,5	0,4	17,5	—	—	—	—
260	89,7	22,9	4,6	12,1	2,8	14,4	2,0	22,1	0,6	13,5	0,2	14,1	0,0	0,8	—	—
271	18,8	0,3	8,2	0,5	7,6	0,9	18,0	5,0	13,3	7,8	28,1	49,6	4,9	24,8	1,1	11,1
272	46,7	3,4	14,3	4,8	12,0	8,0	16,1	23,2	5,5	16,9	5,4	42,6	0,0	1,1	—	—
280	71,9	7,7	10,8	7,4	7,2	9,4	6,2	17,5	2,2	13,6	1,6	26,9	0,1	8,5	0,1	8,9
291	46,6	2,9	14,8	4,4	13,6	8,1	14,9	19,6	5,1	13,5	4,4	37,5	0,6	14,1	—	—
292	90,3	13,7	4,0	10,2	2,4	12,0	2,3	23,8	0,5	12,3	0,4	22,7	0,0	5,4	—	—
301	67,9	1,9	8,1	1,4	6,2	2,1	8,3	6,5	3,7	6,0	4,4	22,6	0,9	14,6	0,6	44,9
302	62,6	6,1	12,0	6,2	9,0	9,1	10,6	23,0	3,1	14,4	2,5	30,9	0,1	5,5	0,1	4,7
303	37,6	0,4	10,8	0,3	8,6	0,4	8,6	1,0	5,4	1,5	12,9	17,2	9,7	29,1	6,5	50,1
304	54,2	2,5	6,9	1,1	5,6	1,8	15,3	10,3	11,1	14,9	4,2	28,0	2,8	41,5	—	—
31	52,6	2,6	13,6	3,2	10,4	4,7	11,7	11,8	4,9	10,5	5,8	34,7	0,8	16,4	0,3	16,2

a) Bezeichnung der Industriezweige : siehe Seiten 22-27.

a) Libellé des branches : voir pages 22-27.

FRANKREICH

Betriebe und Beschäftigte
nach Betriebsgrößenklassen (1962)Prozentualer Anteil der einzelnen
Größenklassen

Fortsetzung

FRANCE

Etablissements et personnes occupées
classés d'après leur importance (1962)Pourcentage des différentes classes
d'importance

Suite

N° N.I.C.E. Nr. a)	Anteil der Betriebe (A) und der Beschäftigten (B), in v. H. — Pourcentage des établissements (A) et des personnes occupées (B)															
	0-5		6-10		11-20		21-50		51-100		101-500		501-1 000		> 1 000	
	A	B	A	B	A	B	A	B	A	B	A	B	A	B	A	B
331	52,7	4,6	13,2	5,8	11,2	9,7	14,7	27,9	4,7	19,3	3,5	32,7	—	—	—	—
332	63,6	2,5	13,1	3,4	8,5	4,3	7,9	8,4	2,1	4,9	3,4	27,5	1,2	29,2	0,3	19,8
333	70,1	2,3	7,1	1,9	5,9	3,2	7,0	8,3	2,6	6,7	6,3	49,4	0,7	16,9	0,3	11,2
334	37,9	1,5	13,6	2,4	13,4	4,5	14,4	10,5	6,8	11,2	13,4	64,7	0,4	5,2	—	—
335	62,7	8,6	14,0	9,5	10,9	14,0	9,0	24,4	2,1	12,5	1,1	14,6	0,1	9,7	0,0	6,7
339	85,5	27,2	7,9	16,9	3,6	14,7	2,3	20,7	0,6	11,3	0,2	9,2	—	—	—	—
341	24,7	0,1	6,0	0,0	7,0	0,1	3,7	0,2	6,0	0,5	21,9	6,4	7,4	6,3	23,3	86,4
342	28,6	0,4	11,1	0,5	16,7	1,4	15,9	2,7	8,7	4,0	11,9	19,3	3,2	11,6	4,0	60,2
ex 343	37,1	1,1	11,6	1,5	12,0	3,0	14,4	8,0	10,9	12,5	11,3	38,9	1,8	18,9	0,9	16,1
344	32,0	0,6	13,2	1,0	10,3	1,5	15,3	4,9	7,6	5,2	16,5	39,1	3,1	22,0	2,1	25,6
351, 352	71,6	7,9	11,0	9,0	7,7	12,1	6,7	23,2	1,7	12,6	1,3	28,6	0,1	6,6	—	—
353	22,2	0,8	13,1	2,0	13,7	4,1	22,6	14,3	13,9	19,9	14,1	53,1	0,4	5,6	—	—
354	64,6	4,2	9,9	4,7	9,4	8,7	9,9	20,1	3,6	16,1	2,3	29,1	0,3	11,6	0,0	5,5
355	76,0	7,9	8,4	6,3	6,3	9,0	5,7	18,1	1,7	11,7	1,7	32,8	0,1	8,8	0,0	5,3
ex 359	99,2	80,9	0,5	9,0	0,2	6,3	0,1	3,4	0,0	0,4	—	—	—	—	—	—
361	49,2	2,3	14,9	3,0	11,4	4,5	12,8	11,4	5,3	9,6	5,3	27,6	0,7	13,7	0,4	27,8
362	42,0	0,8	8,7	0,7	12,8	2,2	12,8	4,6	6,7	5,3	13,3	35,4	1,5	10,4	2,1	40,7
363	48,3	2,6	14,3	3,8	11,4	5,9	14,7	17,0	5,3	13,3	5,5	40,2	0,5	12,9	0,1	4,3
364	54,5	2,9	13,0	3,8	9,4	5,3	12,7	15,3	4,7	11,8	5,0	32,6	0,4	14,2	0,3	14,1
365	54,2	4,6	14,0	6,2	11,6	9,8	12,8	23,4	3,7	15,1	3,7	36,3	0,1	4,6	—	—
366	38,9	1,8	14,1	2,6	12,2	4,5	16,8	13,2	7,7	12,7	9,0	43,7	1,1	16,6	0,2	5,0
ex 367	20,8	0,5	16,7	1,9	10,4	2,6	20,8	10,4	16,7	19,5	12,5	32,4	—	—	2,1	32,7
ex 368	46,3	2,1	14,7	3,3	10,4	4,9	12,1	12,9	9,5	21,4	6,1	37,7	0,9	17,6	—	—
ex 36, 345	54,4	1,9	11,2	2,2	9,8	3,7	11,2	9,3	5,7	10,0	6,6	34,9	0,6	10,7	0,6	27,3
37	69,7	2,2	7,7	2,1	6,4	3,4	7,7	8,9	3,5	8,7	3,9	30,9	0,7	16,7	0,4	27,1
381	57,1	1,3	11,0	1,4	10,2	2,6	10,6	5,9	4,8	5,7	4,6	15,6	0,6	6,9	1,0	60,6
382	25,5	0,3	8,5	0,3	14,9	1,2	11,3	1,9	8,5	3,1	17,0	22,2	9,2	35,4	5,0	35,6
383	76,3	1,5	6,9	1,0	5,2	1,5	5,0	3,2	2,2	3,1	2,8	12,4	0,7	9,9	0,9	67,5
384	94,4	49,2	3,4	14,7	1,4	12,0	0,7	12,6	0,1	3,7	0,0	5,1	—	—	0,0	2,7
385	55,2	2,7	11,5	3,2	11,0	5,7	12,5	14,4	4,3	11,4	4,8	34,0	0,5	12,8	0,3	15,8
386	31,3	0,3	9,0	0,4	11,5	0,9	14,2	2,4	10,6	3,9	13,7	18,4	3,8	14,8	5,9	59,0
391/393	69,2	4,6	9,4	4,2	7,8	6,7	7,4	13,9	3,1	12,6	2,6	32,0	0,3	10,9	0,1	15,1
392	89,8	27,8	5,2	14,2	2,3	12,0	2,1	23,0	0,4	10,9	0,2	12,1	—	—	—	—
394	92,2	5,1	2,5	4,5	1,6	5,5	1,7	12,5	1,1	18,0	0,9	39,6	0,1	14,8	—	—
395	84,6	13,9	7,0	11,6	3,7	11,8	3,0	20,5	1,1	16,3	0,5	18,9	0,0	7,0	—	—
396	87,4	12,1	4,4	8,2	3,0	11,5	3,8	31,1	0,8	13,0	0,6	24,2	—	—	—	—
397	73,6	6,9	9,2	7,1	7,0	10,4	6,1	19,3	2,7	18,8	1,3	26,9	0,2	10,6	—	—
399	78,2	12,0	8,9	10,9	5,9	13,4	4,7	23,1	1,4	15,1	0,8	23,6	0,0	2,0	—	—
400, 401	86,2	17,2	6,0	9,9	3,5	11,0	2,6	18,2	1,0	15,3	0,6	24,1	0,0	3,1	0,0	1,2
402	44,6	2,5	13,3	3,5	11,4	5,8	15,1	16,8	8,0	19,2	7,2	44,0	0,3	7,5	0,0	0,8
403	89,1	27,9	5,2	13,7	3,0	14,9	2,1	22,7	0,5	11,3	0,2	9,6	—	—	—	—
404	90,5	27,5	4,5	12,8	2,6	14,0	1,8	20,8	0,5	13,7	0,2	10,8	0,0	0,4	—	—
511/512	65,4	4,1	9,7	3,1	8,1	4,8	7,2	9,9	4,4	12,8	4,1	33,6	0,8	22,7	0,2	9,0
Insgesamt-Total	84,3	8,7	5,8	5,3	3,8	6,6	3,5	13,3	1,3	11,1	1,2	27,8	0,1	9,7	0,1	17,5

a) Bezeichnung der Industriezweige: siehe Seiten 22-27.

a) Libellé des branches : voir pages 22-27.

ITALIEN

Betriebe und Beschäftigte nach Betriebsgrößenklassen (1961)

Prozentualer Anteil der einzelnen Größenklassen

ITALIE

Etablissements et personnes occupées classés d'après leur importance (1961)

Pourcentage des différentes classes d'importance

N° N.I.C.E. Nr. a)	Anteil der Betriebe (A) und der Beschäftigten (B), in v. H. Pourcentage des établissements (A) et des personnes occupées (B)															
	1-5		6-10		11-20		21-50		51-100		101-500		501-1 000		> 1 000	
	A	B	A	B	A	B	A	B	A	B	A	B	A	B	A	B
11	29,4	0,5	11,8	0,7	26,5	2,5	5,9	1,0	5,9	3,1	14,7	34,3	—	—	5,9	58,0
12	23,8	0,5	10,3	0,7	13,5	1,8	14,1	4,4	15,1	10,0	18,4	36,4	2,7	17,1	2,2	29,2
13	34,5	2,2	23,4	4,9	24,1	10,0	11,0	9,1	1,4	2,4	2,8	14,6	2,1	33,0	0,7	23,7
ex 140	55,7	18,1	22,1	19,7	13,9	23,6	6,9	24,1	1,2	9,9	0,3	4,6	—	—	—	—
ex 140, 190	46,7	4,7	16,5	4,5	13,3	7,2	13,3	15,2	4,9	12,7	5,0	43,3	0,5	12,3	—	—
ex 200	87,0	55,0	9,5	17,6	2,3	8,2	0,8	6,4	0,3	5,5	0,2	7,2	—	—	—	—
202	76,7	24,3	11,4	10,0	6,2	10,7	3,4	13,0	1,5	11,4	0,8	19,7	0,1	6,8	0,0	4,0
ex 202, 203, 204, ex 209	59,7	7,5	14,0	5,6	10,2	7,9	8,3	14,0	3,8	14,4	3,7	38,3	0,1	4,3	0,1	8,0
205, ex 206, ex 209	90,0	50,9	6,0	11,5	2,1	8,0	1,4	11,8	0,4	6,9	0,2	8,2	0,0	2,7	—	—
ex 206, 208	71,9	12,7	12,9	6,7	6,7	6,7	4,8	9,9	1,6	7,8	1,7	23,9	0,3	11,7	0,1	20,7
ex 209	77,2	38,3	13,8	19,8	5,5	14,9	2,8	16,9	0,6	7,0	0,2	3,1	—	—	—	—
207, ex 20	56,5	5,7	14,3	4,1	10,4	5,7	8,1	9,1	4,7	12,7	4,9	36,4	1,1	26,4	—	—
211, 212, 213	61,4	13,9	17,9	11,8	10,3	13,1	6,8	18,7	1,9	11,9	1,5	27,3	0,1	3,3	—	—
ex 214	74,1	27,1	14,8	15,0	6,7	13,3	2,9	12,1	0,9	8,9	0,5	12,0	0,1	11,5	—	—
220	65,4	3,8	6,1	1,4	10,6	4,7	7,9	7,7	4,7	9,5	3,4	24,7	1,6	34,0	0,4	14,2
232, ex 238	81,8	10,1	4,6	2,4	4,9	4,9	4,3	9,2	1,9	9,3	2,1	32,2	0,2	7,4	0,2	24,5
233, ex 238	52,4	1,9	9,9	1,3	10,0	2,6	11,0	6,3	5,3	6,7	8,8	38,8	1,8	22,4	0,7	19,9
234, ex 238	49,7	3,1	9,6	2,3	9,7	4,5	15,0	15,4	9,0	19,5	6,4	40,2	0,5	9,4	0,1	5,6
235, 236	78,5	7,6	6,5	2,8	4,6	3,8	4,1	7,4	2,7	10,8	2,9	39,7	0,7	28,0	—	—
237, ex 238, 239	85,0	19,9	5,9	7,0	4,1	9,2	3,0	14,7	1,2	13,5	0,8	25,3	0,1	7,4	0,0	3,0
241, 242	94,0	42,5	2,5	6,7	1,6	8,4	1,2	13,5	0,5	11,5	0,2	15,0	0,0	1,8	0,0	0,6
243, ex 244, 245	94,4	52,0	3,0	7,6	1,3	6,5	0,8	9,2	0,3	6,9	0,2	13,0	0,0	2,8	0,0	2,1
253, 254, ex 25	90,8	50,7	5,4	12,1	2,1	9,5	1,2	11,1	0,3	7,0	0,2	9,0	0,0	0,5	—	—
260	82,8	37,9	10,0	15,6	4,0	12,0	2,3	15,7	0,7	9,9	0,2	8,5	0,0	0,4	—	—
271, 272	36,0	3,6	20,8	5,5	18,0	9,0	14,1	15,1	5,4	13,0	4,9	35,8	0,6	14,9	0,1	2,8
280	62,0	14,0	18,7	12,0	10,0	12,2	6,0	15,8	2,0	11,9	1,3	23,1	0,0	1,9	0,1	9,2
291, 292	72,2	17,6	12,0	10,7	8,0	13,8	5,4	19,8	1,5	11,8	0,9	19,8	0,1	6,5	—	—
ex 301	80,8	9,3	6,8	2,9	4,9	4,2	4,0	7,6	1,7	6,6	1,3	13,6	0,3	11,6	0,3	44,3
302	51,7	9,3	19,1	9,3	13,6	12,6	9,9	20,0	3,4	15,9	2,2	27,5	0,1	5,4	—	—
303	10,9	0,0	—	—	10,9	0,2	13,0	0,6	10,9	1,0	10,9	4,1	17,4	17,7	26,1	76,3
31	52,4	4,0	15,1	3,3	11,7	4,9	9,9	9,1	5,1	10,2	4,6	27,7	0,7	14,9	0,4	26,0
ex 111, ex 311, ex 272, 320	33,0	1,8	19,9	2,8	14,7	3,7	14,7	8,3	5,2	6,3	9,9	37,7	1,8	22,7	0,9	16,7
331, 332, 334, ex 335, ex 33	57,9	9,3	15,5	7,4	10,2	9,5	9,4	19,2	4,3	18,6	2,5	28,6	0,1	5,5	0,0	1,9
341/343, 344, ex 351	23,3	0,7	16,6	1,2	16,9	2,3	18,4	5,3	10,1	6,6	10,1	19,4	2,2	14,2	2,3	50,2
345	37,6	3,6	18,6	4,5	15,7	7,4	15,9	16,3	6,4	14,3	5,4	35,6	0,3	6,4	0,1	11,8
ex 352, 353/355, ex 35, ex 369	44,3	6,2	20,5	7,5	14,3	10,2	12,6	19,4	4,7	15,7	3,4	31,1	0,2	6,3	0,0	3,5
363, ex 368	30,6	3,5	22,2	5,8	18,3	9,0	16,7	18,0	6,7	16,2	5,1	34,3	0,2	5,2	0,2	8,1
361, 364, 365, 367, ex 36	21,7	1,4	19,0	2,8	18,8	5,4	20,6	12,8	10,4	13,9	8,1	30,7	0,9	11,4	0,5	21,7
37	25,8	1,3	19,1	2,1	17,1	3,7	16,6	7,9	9,9	10,5	9,1	28,4	1,6	16,4	0,9	29,7
381, 383, 385, ex 38	72,4	2,5	7,0	1,1	6,1	1,8	6,0	3,9	3,4	4,8	3,6	16,3	0,7	10,1	0,8	59,4
ex 344, ex 351, ex 352, ex 359, ex 36, ex 37, ex 381, 384	90,1	59,1	6,9	17,3	2,1	10,0	0,8	7,9	0,1	3,3	0,0	2,1	0,0	0,3	—	—
ex 403, ex 39	71,2	12,1	13,2	7,8	7,5	8,6	4,9	12,3	1,7	9,3	1,2	17,6	0,1	7,3	0,1	25,0
ex 355, ex 369, 362, 391/395	95,8	60,7	2,5	7,0	0,7	3,8	0,6	6,5	0,2	5,9	0,1	13,1	0,0	3,1	—	—
ex 393	58,3	6,8	15,0	6,0	10,2	7,6	9,5	16,1	3,5	12,7	3,0	28,7	0,4	13,0	0,1	9,0
371, ex 377, ex 396	50,2	10,2	19,3	11,2	15,4	17,0	10,9	26,5	3,0	16,2	1,2	16,3	0,0	2,2	0,0	0,5
40	58,2	7,3	12,1	5,0	11,8	9,3	9,8	16,5	4,8	18,6	3,0	32,5	0,2	6,9	0,0	4,0
511	38,0	3,9	17,4	4,9	19,6	10,4	15,2	17,5	4,6	11,9	4,6	36,3	0,6	15,2	—	—
512	86,1	34,3	7,4	11,0	3,0	8,7	2,2	13,8	0,9	13,3	0,4	15,2	0,0	3,6	—	—
520	—	—	—	—	—	—	—	—	—	—	—	—	—	—	—	—
Insgesamt - Total	80,7	18,8	8,4	7,8	5,0	9,0	3,6	14,1	1,3	11,2	0,9	20,9	0,1	6,9	0,04	11,3

a) Bezeichnung der Industriezweige : siehe Seiten 28-33

a) Libellé des branches : voir pages 28-33

NIEDERLANDE

**Betriebe und Beschäftigte
nach Betriebsgrößenklassen**

**Prozentualer Anteil der einzelnen
Größenklassen**

PAYS-BAS

**Etablissements et personnes occupées
classés d'après leur importance**

**Pourcentage des différentes classes
d'importance**

N° N.I.C.E. Nr. a)	Anteil der Betriebe (A) und der Beschäftigten (B) in v. H. — Pourcentage des établissements (A) et des personnes occupées (B)															
	1-4		5-9		10-19		20-49		50-199		199-499		500-999		≥ 1 000	
	A	B	A	B	A	B	A	B	A	B	A	B	A	B	A	B
111	12,5	0,0	12,5	0,0	—	—	—	—	12,5	0,3	—	—	—	—	62,5	99,7
ex 130	—	—	25,0	0,2	25,0	1,2	25,0	2,3	—	—	—	—	—	—	25,0	96,3
140, 190	65,6	7,7	12,8	6,1	10,1	10,7	4,7	12,4	6,5	43,7	—	—	0,3	19,4	—	—
200	12,1	0,3	10,3	0,5	15,5	2,2	24,1	8,6	29,3	27,6	1,7	3,1	3,5	23,9	3,5	33,8
201	39,6	2,6	18,3	4,0	21,8	10,5	10,1	10,9	7,2	23,1	2,4	24,2	0,3	6,8	0,3	17,9
202	6,7	0,2	3,4	0,2	11,2	1,4	19,1	4,9	42,7	32,0	11,2	23,6	3,4	17,1	2,4	20,6
204	52,2	5,7	18,5	6,7	12,5	10,9	7,6	15,9	8,7	42,5	—	—	0,5	18,3	—	—
206	75,3	21,0	15,5	14,3	6,1	12,8	1,5	7,4	1,2	16,2	0,2	9,8	0,1	7,1	0,1	11,4
207	10,0	0,0	—	—	—	—	—	—	20,0	3,8	20,0	10,9	30,0	35,3	20,0	50,0
208	32,1	1,2	14,7	1,6	16,3	3,8	10,3	5,7	18,5	30,6	6,5	32,3	1,1	14,9	0,5	9,9
ex 20 B	61,8	6,2	14,8	5,3	11,0	9,0	5,6	10,1	5,1	24,8	1,1	19,6	0,4	10,8	0,2	14,2
21	38,8	2,4	17,7	3,2	21,8	8,6	8,8	8,3	9,9	24,6	1,6	14,1	0,8	15,0	0,6	23,8
22	38,4	0,4	6,6	0,2	6,6	0,8	6,6	1,7	20,9	13,3	8,8	19,6	8,8	38,7	3,3	25,3
23	27,5	0,4	14,0	0,7	16,3	1,9	9,8	2,5	17,6	14,1	8,0	18,2	3,9	18,6	2,9	43,6
237	24,1	0,6	12,7	1,1	18,4	3,7	15,1	6,8	20,8	24,5	4,7	16,7	3,3	26,7	0,9	19,9
241/242	75,3	7,9	9,4	4,1	5,6	5,7	3,8	9,4	5,3	34,3	0,3	5,7	0,1	3,0	0,2	29,9
243/244	49,2	4,2	15,7	4,9	16,5	11,7	9,2	15,0	7,8	33,0	1,2	16,2	0,2	7,0	0,1	7,9
245	52,1	9,5	20,8	12,8	20,8	32,5	2,1	5,3	4,2	39,9	—	—	—	—	—	—
251	39,4	3,5	14,7	4,4	23,8	17,5	12,3	19,3	8,5	30,3	0,9	13,1	0,4	11,9	—	—
ex 25	45,2	5,7	19,1	7,8	20,7	18,3	7,8	16,5	6,6	32,8	0,3	4,0	0,2	8,3	0,1	6,6
259	46,6	3,6	17,4	4,9	17,0	11,6	8,5	13,1	8,1	29,1	2,0	27,3	0,4	10,4	—	—
260	48,9	7,2	17,8	8,8	17,8	19,9	9,8	24,9	5,4	33,3	0,3	5,9	—	—	—	—
271	—	—	2,3	0,0	6,8	0,4	9,1	1,1	47,7	19,0	25,0	26,3	2,3	5,5	6,8	47,7
272	26,8	1,2	11,6	2,0	22,7	7,6	15,7	11,4	18,2	38,2	3,9	25,1	1,1	14,5	—	—
280	35,0	2,1	21,9	3,9	20,7	8,0	10,2	9,0	9,1	22,9	1,8	15,3	0,7	11,6	0,6	27,2
291	24,8	1,5	14,2	2,7	23,9	11,5	15,9	16,2	19,4	47,3	0,9	5,4	0,9	15,4	—	—
292	47,1	7,9	17,2	8,4	21,8	24,5	7,3	16,2	6,1	31,4	0,5	11,6	—	—	—	—
ex 301	30,8	0,8	18,5	1,9	13,0	2,8	13,0	6,5	17,1	21,8	4,1	18,3	2,1	24,1	1,4	23,8
304	10,7	0,1	—	—	3,6	0,5	10,7	2,9	53,6	28,3	14,3	29,9	7,1	38,3	—	—
31, 320	28,8	0,7	13,8	1,0	19,8	3,8	12,2	5,1	17,8	21,0	4,2	14,9	2,0	16,3	1,4	37,2
331	1,2	0,0	2,3	0,3	22,1	7,7	37,6	24,1	35,3	59,0	1,5	8,9	—	—	—	—
332	53,2	2,5	16,5	2,7	13,7	4,8	7,9	6,3	3,6	8,0	2,2	19,8	2,2	32,7	0,7	23,1
333	38,1	1,7	21,0	3,0	20,4	7,2	9,4	7,1	8,3	16,8	1,6	11,2	0,6	10,3	0,6	42,7
334	54,7	4,8	18,9	4,3	11,3	6,0	9,4	12,3	3,8	16,9	—	—	1,9	55,7	—	—
335	29,0	1,7	16,2	3,2	24,8	11,2	12,4	12,8	15,2	40,4	1,6	14,7	0,8	16,0	—	—
341/342	—	—	—	—	—	—	—	—	—	—	—	33,3	4,3	66,7	95,7	—
ex 343	40,2	1,9	15,2	2,7	15,2	5,1	13,4	10,7	9,8	30,8	6,2	48,8	—	—	—	—
344	—	—	20,0	0,4	20,0	1,0	6,7	0,8	13,3	5,1	6,7	5,4	26,6	59,9	6,7	27,4
345	38,0	1,6	17,4	2,2	16,8	4,7	9,8	7,0	13,6	25,2	1,6	14,1	2,2	22,9	0,6	22,3
353/354	19,3	0,3	13,6	0,7	18,2	1,8	14,8	3,7	21,6	14,6	9,1	23,9	1,1	4,1	2,3	50,9
355	31,2	1,5	18,2	2,9	21,7	8,4	13,1	10,8	11,2	25,8	3,1	22,0	1,0	16,3	0,4	12,3
ex 35	66,5	13,4	16,0	11,4	10,9	18,0	3,8	14,3	2,4	23,2	0,3	9,4	0,1	6,7	0,0	3,6
36	42,6	2,2	16,5	2,8	18,6	7,3	10,2	9,1	9,2	22,6	1,6	12,7	1,0	18,4	0,3	24,9
37	65,3	3,4	17,2	2,9	10,0	4,0	3,4	3,2	2,4	6,1	0,9	6,3	0,4	6,7	0,4	67,4
381	42,8	1,3	13,8	1,4	16,3	4,2	10,8	6,0	11,0	16,6	2,9	14,0	1,2	12,7	1,2	43,8
383/385	87,6	16,0	6,7	5,0	3,1	5,3	0,7	2,8	1,2	14,7	0,5	18,1	0,1	6,9	0,1	31,2
386	33,3	0,1	16,7	0,1	—	—	—	—	—	—	—	16,7	11,9	33,3	87,9	—
389	49,6	7,7	20,3	10,4	16,3	18,4	7,3	19,5	6,5	44,0	—	—	—	—	—	—
394	85,7	45,1	10,4	22,7	3,0	13,7	0,5	5,2	0,4	13,3	—	—	—	—	—	—
395	57,2	9,4	20,3	12,8	13,0	17,6	4,7	14,5	4,4	35,9	0,4	9,8	—	—	—	—
396	56,2	9,6	19,8	13,0	15,1	21,1	4,8	17,4	4,1	38,9	—	—	—	—	—	—
ex 399	29,2	1,6	19,3	3,7	23,1	10,1	13,2	13,8	10,9	28,9	3,8	29,3	0,5	12,5	—	—
40	54,7	9,3	21,2	11,9	15,6	19,9	4,9	14,3	3,1	23,7	0,4	10,5	0,1	6,2	0,0	4,2
511	5,0	0,0	19,8	0,7	26,5	2,1	14,0	2,3	17,4	8,0	6,6	10,6	4,1	13,2	6,6	63,1
512	23,8	1,2	23,3	4,2	24,9	9,8	10,4	9,0	12,4	31,0	4,1	23,4	1,0	21,4	—	—
520	23,2	1,2	17,9	2,6	26,5	8,5	13,2	9,6	11,9	22,9	5,3	30,2	2,0	25,0	—	—
Insgesamt-Total	56,1	4,7	17,4	5,0	13,9	9,2	5,9	9,0	5,1	21,1	1,0	13,1	0,4	11,1	0,2	26,8

a) Bezeichnung der Industriezweige : siehe Seiten 34-37.

a) Libellé des branches : voir pages 34-37.

BELGIEN

Betriebe und Beschäftigte nach Betriebsgrößenklassen (1963)

Prozentualer Anteil der einzelnen Größenklassen

BELGIQUE

Etablissements et personnes occupées classés d'après leur importance (1963)

Pourcentage des différentes classes d'importance

N° N.I.C.E. Nr. a)	Anteil der Betriebe (A) und der Beschäftigten (B) in v. H. — Pourcentage des établissements (A) et des personnes occupées (B)															
	1-4		5-9		10-19		20-49		50-99		100-499		500-999		≥ 1 000	
	A	B	A	B	A	B	A	B	A	B	A	B	A	B	A	B
ex 111	—	—	—	—	20,0	1,2	—	—	—	—	60,0	60,4	20,0	38,4	—	—
140	38,4	2,6	13,5	2,8	14,7	6,1	18,9	20,1	6,3	14,8	7,5	43,7	0,6	9,8	—	—
200	35,1	1,1	19,4	1,4	17,5	2,8	8,8	3,0	7,0	5,9	8,8	23,3	1,8	13,0	1,8	49,5
201	82,8	28,3	9,8	15,4	4,4	14,5	2,3	15,4	0,4	6,7	0,2	9,3	0,1	10,4	—	—
202	22,1	2,0	16,0	4,0	21,4	10,3	26,9	29,7	7,5	18,0	6,1	36,0	—	—	—	—
203	19,0	0,6	17,7	1,8	17,7	3,5	16,5	7,8	11,4	11,9	15,2	52,4	2,5	22,1	—	—
205	76,3	11,9	9,0	5,1	5,9	7,5	4,6	13,9	1,8	13,1	2,4	48,4	—	—	—	—
206	85,8	30,4	8,5	11,9	2,9	8,7	2,0	13,9	0,4	6,0	0,3	12,2	—	—	0,1	16,9
207	—	—	2,9	0,2	5,9	0,6	32,4	7,7	23,5	11,6	32,4	34,5	—	—	2,9	45,6
208	48,2	3,1	15,4	3,2	11,8	5,3	11,4	11,3	4,4	9,8	7,5	36,9	1,3	30,3	—	—
204, 209	57,4	5,1	13,6	4,4	10,6	7,4	10,1	15,2	3,4	12,2	4,7	46,6	0,3	9,1	—	—
21	36,5	2,2	19,6	3,7	17,1	6,5	13,0	11,7	6,8	12,7	5,7	31,6	0,9	17,9	0,4	13,7
22	42,8	1,0	13,0	1,3	10,7	2,1	8,4	4,2	8,4	7,9	12,2	45,4	4,6	38,2	—	—
232/236	36,4	1,2	14,9	1,7	12,6	3,1	14,0	7,9	8,3	10,3	11,7	45,0	1,6	18,3	0,5	12,6
238/239																
237	22,9	1,3	13,0	2,4	17,6	6,6	25,3	21,9	13,0	24,0	7,7	37,7	0,3	6,2	—	—
241/242	56,6	4,3	12,8	4,0	9,2	5,9	11,5	17,4	5,1	16,9	4,2	36,9	0,5	14,6	—	—
243/244	56,6	8,1	15,8	7,9	11,6	11,9	10,2	23,3	3,7	18,9	2,1	27,4	0,0	2,5	—	—
245	74,5	25,8	14,1	17,7	6,4	17,4	3,7	19,2	1,3	19,8	—	—	—	—	—	—
251	42,8	7,5	24,2	13,3	16,1	17,9	13,0	32,2	3,2	17,9	0,8	11,2	—	—	—	—
253	59,4	9,3	14,1	8,1	12,4	15,6	10,0	31,2	2,4	15,2	1,8	20,7	—	—	—	—
254	40,6	5,9	21,1	9,1	12,0	10,3	19,5	37,5	4,5	19,7	2,3	17,5	—	—	—	—
252, 255, 259	53,5	9,7	20,2	11,6	13,2	17,1	8,9	22,3	3,4	21,5	0,8	17,8	—	—	—	—
260	59,0	9,3	15,8	8,3	10,7	11,6	10,0	24,2	3,0	16,2	1,4	17,1	0,1	2,3	0,1	11,1
271	2,9	0,0	2,9	0,1	5,9	0,2	8,8	0,9	2,9	0,4	47,1	37,1	23,5	42,5	5,9	18,8
272	25,1	1,5	20,8	4,0	17,1	6,9	20,0	17,8	9,6	19,3	6,9	40,3	0,5	10,1	—	—
280	55,1	5,9	17,3	6,4	11,0	8,5	9,7	16,9	3,8	14,9	2,6	27,9	0,6	19,4	—	—
291	33,6	1,4	19,6	3,1	11,2	3,7	12,1	11,8	12,1	20,1	10,3	48,4	0,9	11,6	—	—
292	53,8	10,8	22,3	14,1	12,5	16,2	8,5	25,7	1,7	12,0	1,3	21,3	—	—	—	—
ex 301	52,4	2,2	12,7	1,5	9,6	2,7	10,8	6,4	4,2	6,1	7,2	22,3	1,8	21,5	1,2	37,3
303	—	—	—	—	7,7	0,2	7,7	0,5	23,1	5,0	38,5	30,1	7,7	10,4	15,4	53,9
31	32,2	0,8	16,0	1,4	13,8	2,4	16,4	6,8	6,7	6,2	12,0	34,6	1,8	15,3	1,2	32,4
32	2,1	0,0	6,2	0,3	16,7	1,2	14,6	2,6	18,7	6,6	27,1	29,8	12,5	45,4	2,1	14,1
331	20,0	0,9	16,3	2,4	17,8	5,5	24,2	17,6	9,9	15,2	11,6	54,5	0,2	3,8	—	—
332	24,1	0,4	19,5	0,8	13,8	1,1	14,9	3,0	6,9	3,0	10,3	18,6	6,3	29,2	4,0	43,8
333	42,1	1,4	8,8	0,9	15,8	3,2	15,8	8,7	1,8	2,0	10,5	25,4	5,3	58,4	—	—
334/339	48,2	3,8	18,1	4,4	12,5	6,3	10,7	12,5	5,3	14,0	4,3	30,1	0,6	13,4	0,2	15,6
341/342, ex 345	13,8	0,1	8,6	0,1	11,5	0,4	21,8	1,7	11,5	1,9	18,4	9,6	4,6	7,8	9,8	78,6
343, 351	18,8	0,3	17,2	0,8	16,7	1,5	18,8	4,0	8,1	3,7	14,5	20,1	2,2	9,7	3,8	59,9
344	32,5	0,5	17,8	1,0	15,4	1,8	13,6	3,2	7,1	4,1	7,1	16,1	1,8	10,5	4,7	62,8
35	54,0	4,5	16,8	4,8	11,3	6,9	9,3	13,0	4,4	13,7	3,5	30,9	0,5	14,8	0,1	11,4
36	40,2	1,9	17,5	2,7	14,2	4,5	14,2	10,2	6,5	10,7	5,9	28,2	1,2	20,3	0,2	21,6
37	46,3	0,8	13,5	0,8	13,0	1,7	11,4	3,2	5,0	3,4	7,0	14,9	1,5	9,9	2,3	65,3
381	24,2	0,5	12,1	0,7	16,7	2,1	21,2	6,6	12,1	7,5	10,6	18,5	—	—	3,0	64,2
382	2,9	0,0	11,8	0,3	—	—	14,7	1,5	5,9	1,2	47,1	39,6	11,8	25,3	5,9	32,1
383, 385	26,1	0,6	19,9	1,2	17,0	2,5	10,8	3,3	8,7	6,6	13,7	28,1	1,7	10,8	2,1	46,8
384	73,7	20,7	12,9	13,6	7,3	16,3	4,4	21,2	1,2	13,5	0,5	14,6	—	—	—	—
386, 389	64,0	7,5	19,3	7,4	9,2	7,5	4,9	7,8	0,9	4,4	0,9	9,7	0,4	15,5	0,4	40,3
391/393	64,7	6,8	22,1	8,1	2,9	2,4	5,9	10,0	—	—	4,4	72,7	—	—	—	—
394, 395	44,6	4,1	17,9	5,8	13,3	8,7	15,8	22,8	4,3	14,9	3,8	32,2	0,1	3,4	0,1	8,1
396	44,7	9,7	23,7	16,8	18,4	26,6	13,2	46,8	—	—	—	—	—	—	—	—
397	50,0	5,7	19,1	7,0	11,8	9,2	8,8	13,9	7,4	26,6	2,9	37,5	—	—	—	—
40	64,3	13,3	17,9	12,4	9,2	13,1	5,8	18,6	1,6	11,9	1,1	20,2	0,1	5,2	0,0	5,4
50/52	10,9	0,1	4,3	0,1	5,4	0,3	10,9	1,8	14,1	4,6	43,5	47,6	7,6	25,2	3,3	20,2
Insgesamt-Total	59,3	5,4	16,0	5,1	10,0	6,6	8,2	12,3	3,1	10,5	2,8	27,2	0,4	11,7	0,2	21,1

a) Bezeichnung der Industriezweige : siehe Seiten 38-39.

a) Libellé des branches : voir pages 38-39.

Zweiter Teil

**Indizes der industriellen Produktion
in den Mitgliedstaaten der Gemeinschaft
und in einigen dritten Ländern**

Deuxième partie

**Indices de la production industrielle
dans les pays de la Communauté
et certains pays tiers**

Parte seconda

**Indici della produzione industriale
nei paesi della Comunità
e in alcuni paesi terzi**

Tweede deel

**Indices van de industriële produktie
in de landen van de Gemeenschap
en in enige derde landen**

AN DEN LESER

In diesem Heft wurden eine Reihe von Änderungen bei den Produktionsindizes für Deutschland, Belgien und die Niederlande vorgenommen:

- a) für Deutschland ist das Saarland nunmehr eingeschlossen;
- b) für Belgien wurden die bisherigen, von dem IRES (Louvain) berechneten Indizes durch die Indizes des belgischen Statistischen Amtes ersetzt; für einige Industriezweige sind diese Indizes monatlich noch nicht vorhanden und werden erst im nächsten Heft veröffentlicht;
- c) die Produktionsindizes für die Niederlande sind nunmehr von Kalenderunregelmäßigkeiten bereinigt.

NOTE AUX LECTEURS

Dans la présente publication un certain nombre de modifications ont été apportées aux indices de la production industrielle de l'Allemagne, de la Belgique et des Pays-Bas :

- a) pour l'Allemagne, la production de la Sarre est incluse dans le calcul des indices;
- b) pour la Belgique, les indices établis précédemment par l'IRES (Louvain) sont remplacés par les indices de l'Institut national de Statistique; pour certaines branches les indices mensuels ne sont pas encore disponibles, mais seront publiés dans le prochain bulletin;
- c) les indices néerlandais sont désormais corrigés des inégalités du nombre de jours ouvrables.

NOTA AI LETTORI

Un certo numero di modificazioni è stato apportato, a partire da questo numero del bollettino, agli indici della produzione industriale della Germania, del Belgio e dei Paesi Bassi.

- a) Per la Germania si tiene d'ora in poi conto, nel calcolo degli indici, della produzione della SAAR;
- b) Per il Belgio si sono sostituiti gli indici precedentemente elaborati dall'IRES (Lovanio) con gli indici calcolati dall'Istituto Nazionale di Statistica; per alcuni rami non si dispone ancora di indici mensili, che figureranno tuttavia nel prossimo bollettino;
- c) Gli indici dei Paesi Bassi sono da oggi corretti per le differenze del numero di giorni lavorativi.

AAN DE LEZER

In dit bulletin zijn enkele wijzigingen aangebracht in de indices van de industriële productie voor Duitsland, België en Nederland :

- a) voor Duitsland is de productie van Saarland voortaan in de berekening van de indices betrokken;
- b) voor België zijn de indices van het IRES (Leuven), welke tot nu toe werden aangewend, vervangen door de indices berekend door het Nationaal Instituut voor de Statistiek. Voor enkele industrietakken zijn deze indices nog niet maandelijks beschikbaar en zullen eerst in het volgende bulletin worden gepubliceerd;
- c) de productie-indices voor Nederland zijn voortaan gecorrigeerd voor de invloed van de lengte der maand.

Gesamte Industrie (ohne Baugewerbe)

Ensemble de l'industrie (à l'exclusion du bâtiment)

Insieme dell'industria (senza edilizia)

Gehele industrie (excl. bouwnijverheid)

1958 → 100

Land Pays	1959	1960	1961	1962	1963	1964	1963				1964				1965	Paese Land	
							I	II	III	IV	I	II	III	IV			
ohne Nahrungs- und Genußmittelindustrie senza alimentari, bevande e tabacchi							sans aliments, boissons et tabac excl. voedings- en genotmiddelenindustrie										
Deutschland BR Allemagne R.F.	108	122	129	134	139	152	131	143	135	150	146	154	146	162	158	Germania R.F. Duitsland BR	
Frankreich France	101	111	117	123	130	139	127	137	114	143	143	146	118	147	143	Frankia Frankrijk	
Italien Italie	111	129	145	159	173	174	168	180	163	182	181	180	159	176	178	Italia Italië	
Niederlande Pays-Bas	111	124	130	137	144	158	137	147	138	154	156	160	148	168	167	Paesi Bassi Nederland	
Belgien Belgique	105	113	119	127	137	145	129	143	132	148	146	149	135	152	150	Belgio België	
Luxemburg Luxembourg	104	114	117	112	113	124	108	116	113	114	119	130	124	125	125	Lussemburgo Luxemburg	
EWG CEE	106	119	127	135	142	151	136	147	133	153	151	156	139	159	156	CEE EEG	
einschl. Nahrungs- und Genußmittelindustrie compresi alimentari, bevande e tabacchi							y compris aliments, boissons et tabac incl. voedings- en genotmiddelenindustrie										
EWG CEE	[106]	[118]	[126]	[133]	[140]	[149]	[134]	[145]	[131]	[151]	[148]	[153]	[137]	[158]	.	CEE EEG	
Österreich Autriche	106	117	121	125	131	.	121	134	127	143	132	145	136	.	.	Austria Oostenrijk	
Griechenland Grèce	.	.	.	(128)	(137)	(152)	(118)	(133)	(154)	(143)	(132)	(149)	(171)	(155)	.	Grecia Griekenland	
Irland Irlande	108	116	129	136	147	.	139	147	144	158	153	163	159	.	.	Irlanda Ierland	
Norwegen Norvège	104	114	120	125	132	.	133	127	122	144	139	144	131	.	.	Norvegia Noorwegen	
Portugal ^{a)} Portugal ^{a)}	106	116	127	134	146	.	122	130	135	142	131	142	148	.	.	Portogallo ^{a)} Portugal ^{a)}	
Vereinigtes Königreich Royaume-Uni	105	113	113	114	119	127	118	118	112	126	128	129	118	133	135	Regno Unito Verenigd Koninkrijk	
Schweden Suède	106	116	124	126	129	.	132	134	109	142	143	142	118	.	.	Svezia Zweden	
Kanada Canada	108	108	112	120	127	138	122	127	125	133	134	139	135	143	.	Canada Canada	
Vereinigte Staaten Etats-Unis	113	116	117	126	133	141	128	134	133	136	136	142	141	145	148	Stati Uniti Verenigde Staten	
Japan Japon	120	149	178	193	212	248	199	205	214	229	241	245	249	257	262	Giappone Japan	
U.d.S.S.R. U.R.S.S.	111	122	134	147	158	169	154	156	160	162	167	167	170	173	185	U.R.S.S. U.S.S.R.	

a) Den Jahresindizes liegen andere Basisreihen zugrunde als den Vierteljahresindizes.

a) Les indices annuels et trimestriels ont une portée différente.

1958 → 100

Land Pays	1959	1960	1961	1962	1963	1964	1963				1964				1965	Paese Land
							I	II	III	IV	I	II	III	IV		
Deutschland BR Allemagne R.F.	97	99	101	102	104	105	106	101	100	107	108	103	103	107	106	Germania R.F. Duitsland BR
Frankreich France	101	103	102	104	98	108	81	112	100	113	113	119	98	114	115	Francia Frankrijk
Italien Italia	108	113	125	125	120	128	117	119	117	126	128	120	126	137	134	Italia Italië
Niederlande Pays-Bas	103	110	114	110	110	116	108	112	109	113	116	114	110	122	125	Paesi Bassi Nederland
Belgien Belgique	88	88	87	87	90	(92)	87	94	81	97	92	97	83	.	.	Belgio België
Luxemburg Luxembourg	97	101	108	94	99	95	94	96	107	99	89	98	96	95	88	Lussemburgo Luxemburg
EWG CEE	98	101	103	103	102	(107)	98	106	100	110	110	109	101	.	.	CEE EEG
Österreich Autriche	96	97	92	93	97	.	95	97	97	99	95	92	91	.	.	Austria Oostenrijk
Griechenland Grèce	.	.	.	(120)	(117)	(119)	(104)	(121)	(122)	(124)	(107)	(134)	(124)	(116)	.	Grecia Griekenland
Irland Irlande	146	144	164	170	183	.	107	282	235	109	118	250	.	.	.	Irlanda Ierland
Norwegen Norvège	103	109	112	125	127	.	130	123	120	137	135	140	128	.	.	Norvegia Noorwegen
Portugal ^{a)} Portugal ^{a)}	106	95	106	105	91	.	77	75	83	79	81	78	83	.	.	Portogallo ^{a)} Portugal ^{a)}
Vereinigtes Königreich Royaume-Uni	97	94	93	95	95	95	97	98	86	100	100	98	84	99	98	Regno Unito Verenigd Koninkr
Schweden Suède	101	116	129	123	129	.	134	135	109	140	146	155	119	.	.	Svezia Zweden
Kanada Canada	111	112	118	127	130	141	125	128	131	134	138	142	141	144	.	Canada Canada
Vereinigte Staaten Etats-Unis	104	106	107	110	113	116	109	114	115	114	113	117	116	118	116	Stati Uniti Verenigde Staten
Japan Japon	99	108	116	118	116	117	119	114	115	118	117	113	116	121	117	Giappone Japan

a) Den Jahresindizes liegen andere Basisreihen zugrunde als den Vierteljahresindizes.

a) Les indices annuels et trimestriels ont une portée différente.

Verarbeitende Industrie
Industrie manifatturiere

Industries manufacturières
Verwerkende industrie

1958 → 100

Land Pays	1959	1960	1961	1962	1963	1964	1963				1964				1965	Paese Land	
							I	II	III	IV	I	II	III	IV			
ohne Nahrungs- und Genußmittelindustrie senza alimentari, bevande e tabacchi							sans aliments, boissons et tabac excl. voedings- en genotmiddelenindustrie										
Deutschland BR Allemagne R.F.	109	124	132	138	143	156	132	148	138	153	148	160	150	167	161	Germania R.F. Duitsland BR	
Frankreich France	101	111	118	125	131	141	129	140	115	145	149	119	148	143		Francia Frankrijk	
Italien Italia	112	131	147	163	178	178	171	186	167	186	185	162	178	180		Italia Italië	
Niederlande Pays-Bas	111	126	132	139	146	160	136	150	141	156	157	164	150	169	166	Paesi Bassi Nederland	
Belgien Belgique	109	118	126	134	145	.	135	151	142	157	155	160	144	.	.	Belgio België	
Luxemburg Luxembourg	106	116	118	114	114	126	109	117	113	115	121	132	126	127	127	Lussemburgo Luxemburg	
EWG CEE	107	121	130	137	145	.	138	151	136	156	154	161	142	.	.	CEE EEG	
einschl. Nahrungs- und Genußmittelindustrie compresi alimentari, bevande e tabacchi							y compris aliments, boissons et tabac Incl. voedings- en genotmiddelenindustrie										
EWG CEE	107	[119]	[128]	[135]	[143]	.	[134]	[148]	[133]	[153]	[149]	[156]	[139]	.	.	CEE EEG	
Österreich Autriche	106	117	123	125	132	.	122	135	127	145	133	146	137	.	.	Austria Oostenrijk	
Griechenland Grèce	(101)	(111)	(119)	(125)	(132)	.	(114)	(131)	(155)	(139)	(127)	(147)	(171)	.	.	Grecia Griekenland	
Irland Irlande	108	116	127	136	143	.	135	141	141	158	151	160	.	.	.	Irlanda Ierland	
Norwegen Norvège	104	114	121	124	130	.	130	127	121	143	135	144	131	.	.	Norvegia Noorwegen	
Portugal ^{a)} Portugal ^{a)}	105	116	128	134	126	.	118	130	136	142	128	141	148	.	.	Portogallo ^{a)} Portugal ^{a)}	
Vereinigtes Königreich Royaume-Uni	106	115	115	115	120	129	116	120	115	127	128	133	121	135	136	Regno Unito Verenigd Koninkrijk	
Schweden Suède	106	116	124	126	128	.	131	136	108	141	143	142	116	.	.	Svezia Zweden	
Kanada Canada	106	106	109	117	124	134	117	125	122	130	129	136	132	138	.	Canada Canada	
Vereinigte Staaten Etats-Unis	114	117	118	127	134	143	129	136	133	137	138	144	143	147	151	Stati Uniti Verenigde Staten	
Japan Japon	121	152	183	198	219	258	205	211	221	237	250	255	258	267	272	Giappone Japan	

a) Den Jahresindizes liegen andere Basisreihen zugrunde als den Vierteljahresindizes.

a) Les indices annuels et trimestriels ont une portée différente.

Nahrungs- und Genußmittelindustrie
Industria alimentari, delle bevande e del tabacco

Industries des denrées alimentaires, des boissons et du tabac
Voedings- en genotmiddelenindustrie

1958 → 100

Land Pays	1959	1960	1961	1962	1963	1964	1963				1964				1965	Paese Land
							I	II	III	IV	I	II	III	IV		
Deutschland BR Allemagne R.F.	102	105	111	118	124	129	109	125	121	138	117	128	125	143	121	Germania R.F. Duitsland BR
Frankreich France	100	100	106	111	115	120	121	112	110	116	120	124	105	129	.	Francia Frankrijk
Italien Italia	108	115	120	126	137	136	128	139	124	162	135	130	123	157	129	Italia Italië
Niederlande Pays-Bas	103	111	113	116	121	126	107	121	118	138	108	123	121	151	116	Paesi Bassi Nederland
Belgien Belgique	97	107	112	114	118	125	102	117	121	135	107	131	122	149	113	Belgio België
Luxemburg Luxembourg	112	116	127	113	120	118	104	129	125	122	113	123	119	119	118	Lussemburgo Luxemburg
EWG CEE	103	107	112	118	124	128	116	124	119	138	121	127	119	144	.	CEE EEG
Österreich Autriche	103	107	105	112	122	.	104	113	114	159	110	114	113	.	.	Austria Oostenrijk
Griechenland Grèce	(102)	(106)	(110)	(109)	(120)	.	(71)	(114)	(190)	(105)	(72)	(122)	.	.	.	Grecia Griekenland
Irland Irlande	102	105	113	118	120	.	100	116	129	134	107	127	.	.	.	Irlanda Ierland
Norwegen Norvège	101	102	108	110	113	.	105	108	112	126	99	110	109	.	.	Norvegia Noorwegen
Portugal ^{a)} Portugal ^{a)}	104	114	119	116	123	.	93	107	132	141	99	119	129	.	.	Portogallo ^{a)} Portugal ^{a)}
Vereinigtes Königreich Royaume-Uni	104	107	110	112	115	118	108	118	114	120	110	122	117	123	117	Regno Unito Verenigd Koninkrij
Schweden Suède	104	107	111	114	116	.	113	126	100	127	124	122	103	.	.	Svezia Zweden
Kanada Canada	104	106	109	112	115	123	99	115	124	121	105	122	132	131	.	Canada Canada
Vereinigte Staaten Etats-Unis	105	107	111	114	117	121	108	115	125	120	112	119	129	125	116	Stati Uniti Verenigde Staten
Japan Japon	106	112	121	131	135	152	190	119	113	122	210	137	129	132	224	Giappone Japan

a) Den Jahresindizes liegen andere Basisreihen zugrunde als den Vierteljahrsindizes.

a) Les indices annuels et trimestriels ont une portée différente.

1958 → 100

Land Pays	1959	1960	1961	1962	1963	1964	1963				1964				1965	Paese Land
							I	II	III	IV	I	II	III	IV		
Deutschland BR Allemagne R.F.	108	118	122	129	135	139	135	140	124	132	141	144	124	148	146	Germania R.F. Duitsland BR
Frankreich France	97	107	109	109	118	120	119	129	92	132	133	135	92	119	108	Francia Frankrijk
Italien Italie	110	121	120	129	133	124	134	140	120	137	134	130	111	121	111	Italia Italië
Niederlande Pays-Bas	111	119	122	123	131	137	132	133	123	138	144	140	126	140	136	Paesi Bassi Nederland
Belgien Belgique	113	121	124	130	140	142	139	148	128	152	149	148	124	144	138	Belgio België
Luxemburg Luxembourg	83	76	71	65	52	38	63	52	44	50	38	34	37	41	29	Lussemburgo Luxemburg
EWG CEE	106	116	118	123	130	131	130	137	114	139	138	139	112	134	127	CEE EEG
Österreich Autriche	106	114	121	129	138	.	137	142	126	147	144	147	128	.	.	Austria Oostenrijk
Griechenland Grèce	(89)	(101)	(107)	(112)	(117)	.	(115)	(110)	(112)	(129)	(119)	(121)	(125)	.	.	Grecia Griekenland
Irland Irlande	111	134	141	148	169	.	174	168	151	182	189	195	.	.	.	Irlanda Ierland
Norwegen Norvège	100	113	107	104	111	.	118	108	97	123	125	132	105	.	.	Norvegia Noorwegen
Portugal ^a) Portugal ^a)	100	108	115	121	126	.	141	150	150	154	151	158	154	.	.	Portogallo ^a) Portugal ^a)
Vereinigtes Königreich Royaume-Uni	106	110	107	105	110	116	108	108	103	120	116	116	108	124	121	Regno Unito Verenigd Koninkrijk
Schweden Suède	112	119	121	123	124	.	126	132	99	141	132	133	102	.	.	Svezia Zweden
Kanada Canada	113	111	122	133	145	157	142	147	135	156	157	163	145	162	.	Canadà Canada
Vereinigte Staaten Etats-Unis	116	111	113	122	124	130	123	126	122	124	128	131	128	134	141	Stati Uniti Verenigde Staten
Japan Japon	117	138	149	156	169	188	153	168	174	180	175	188	193	197	192	Giappone Japan

a) Den Jahresindizes liegen andere Basisreihen zugrunde als den Vierteljahrsindizes.

a) Les indices annuels et trimestriels ont une portée différente.

1958 → 100

Land Pays	1959	1960	1961	1962	1963	1964	1963				1964				1965	Paese Land
							I	II	III	IV	I	II	III	IV		
Deutschland BR Allemagne R.F.	107	118	121	127	132	142	127	134	129	140	138	144	138	148	147	Germania R.F. Duitsland BR
Frankreich France	108	121	126	130	138	144	141	147	113	149	150	158	116	149	151	Francia Frankrijk
Italien Italie	112	126	137	148	157	154	154	164	148	162	162	162	140	153	148	Italia Italië
Niederlande Pays-Bas	112	126	131	135	151	169	149	153	141	162	170	170	156	179	185	Paesi Bassi Nederland
Belgien Belgique	107	119	124	132	149	165	146	152	136	165	169	166	148	175	169	Belgio België
Luxemburg Luxembourg	—	—	—	—	—	—	—	—	—	—	—	—	—	—	—	Lussemburgo Luxemburg
EWG CEE	108	120	125	131	139	148	137	144	128	149	149	154	134	153	153	CEE EEG
Österreich Autriche	105	116	119	119	126	137	122	127	124	130	133	139	135	141	144	Austria Oostenrijk
Griechenland Grèce	(108)	(115)	(122)	(128)	(144)	(148)	(132)	(143)	(145)	(155)	(135)	(143)	(151)	(163)	.	Grecia Griekenland
Irland Irlande	111	122	131	132	135	147	136	129	125	148	149	148	139	150	.	Irlanda Ierland
Norwegen Norvège	112	120	116	110	121	133	120	116	116	133	126	136	125	141	141	Norvegia Noorwegen
Portugal ^{a)} Portugal ^{a)}	107	130	136	138	148	.	153	162	142	161	169	201	187	.	.	Portogallo ^{a)} Portugal ^{a)}
Vereinigtes Königreich ^{b)} Royaume-Uni ^{b)}	107	119	120	122	128	139	123	129	119	141	139	144	127	144	146	Regno Unito Ver. Koninkrijk ^{b)}
Schweden Suède	108	124	131	128	144	.	143	144	126	162	166	166	146	.	.	Svezia Zweden
Kanada Canada	107	109	113	117	121	132	113	121	123	127	125	131	133	138	.	Canada Canada
Vereinigte Staaten Etats-Unis	110	111	117	123	129	137	127	130	128	130	134	139	136	140	144	Stati Uniti Verenigde Staten
Japan Japon	126	146	172	179	198	224	180	195	204	213	213	221	229	232	219	Giappone Japan

a) Den Jahresindizes liegen andere Basisreihen zugrunde als den Vierteljahrsindizes.
 b) Einschl. Druckerei und Verlagswesen.

a) Les indices annuels et trimestriels ont une portée différente.
 b) Y compris imprimerie et édition.

1958 → 100

Land Pays	1959	1960	1961	1962	1963	1964	1963				1964				1965	Paese Land
							I	II	III	IV	I	II	III	IV		
Deutschland BR Allemagne R.F.	103	101	106	105	106	110	100	104	99	123	107	106	103	123	107	Germania F.R. Duitsland BR
Frankreich France	91	82	88	82	83	80	85	90	66	89	86	85	61	84	74	Francia Frankrijk
Italien Italie	113	120	132	134	143	134	139	143	126	166	155	136	112	131	122	Italia Italië
Niederlande Pays-Bas	106	100	106	105	109	110	111	108	99	119	118	109	99	114	102	Paesi Bassi Nederland
Belgien Belgique	108	95	109	114	119	120	124	118	103	136	136	120	99	123	115	Belgio België
Luxemburg Luxembourg	107	79	a)	a)	a)	a)	a)	a)	a)	a)	a)	a)	a)	a)	a)	Lussemburgo Luxemburg
EWG CEE	99	95	101	98	100	100	98	102	88	113	104	101	87	108	95	CEE EEG
Österreich Autriche	107	99	104	107	113	112	114	116	106	119	134	120	101	106	112	Austria Oostenrijk
Griechenland Grèce	(102)	(107)	(114)	(115)	(111)	(106)	(119)	(111)	(108)	(109)	(111)	(109)	(81)	(104)	.	Grecia Griekenland
Irland Irlande	107	102	109	124	127	134	134	119	116	140	137	136	122	142	.	Irlanda Ierland
Norwegen Norvège	97	106	93	106	110	107	111	114	86	131	113	110	87	112	103	Norvegia Noorwegen
Portugal Portugal																Portogallo Portugal
Vereinigtes Königreich Royaume-Uni	103	102	102	97	99	102	102	98	91	105	105	105	93	105	109	Regno Unito Ver. Koninkrijk
Schweden ^{b)} Suède ^{b)}	102	100	96	92	97	.	102	107	79	101	105	100	77	.	.	Svezia ^{b)} Zweden ^{b)}
Kanada ^{b)} Canada ^{b)}	105	98	108	111	111	114	119	112	102	112	120	117	107	113	.	Canada ^{b)} Canada ^{b)}
Vereinigte Staaten ^{b)} Etats-Unis ^{b)}	109	104	104	107	104	105	107	101	105	103	106	103	106	105	110	Stati Uniti ^{b)} Verenigde Staten ^{b)}
Japan Japon	108	121	157	186	208	218	193	206	214	221	207	219	223	225	217	Giappone Japan

a) Produktion unterbrochen.
b) Einschl. Schuhherstellung.

a) Production interrompue.
b) Y compris la fabrication de chaussures.

1958 → 100

Land Pays	1959	1960	1961	1962	1963	1964	1963				1964				1965	Paese Land
							I	II	III	IV	I	II	III	IV		
Deutschland BR Allemagne R.F.	114	129	136	148	162	182	152	166	161	170	175	185	179	189	196	Germania R.F. Duitsland BR
Frankreich France	108	125	135	146	159	176	148	165	148	170	177	179	159	184	190	Francia Frankrijk
Italien Italie	119	139	168	192	208	227	194	213	206	220	212	236	226	236	235	Italia Italië
Niederlande ^{a)} Pays-Bas ^{a)}																Paesi Bassi ^{a)} Nederland ^{a)}
Belgien Belgique	112	119	125	139	142	.	138	147	142	144	145	160	152	.	.	Belgio België
Luxemburg Luxembourg	88	100	105	105	106	105	105	110	101	107	109	113	101	99	102	Lussemburgo Luxemburg
EWG CEE																CEE EEG
Österreich Autriche	108	121	130	141	156	.	148	162	152	165	172	182	164	.	.	Austria Oostenrijk
Griechenland Grèce	(110)	(127)	(128)	(139)	(149)	.	(142)	(145)	(144)	(165)	(168)	(165)	.	.	.	Grecia Griekenland
Irland Irlande	118	133	152	156	163	.	203	155	123	169	202	162	.	.	.	Irlanda Ierland
Norwegen Norvège	112	113	138	150	157	.	151	159	160	160	167	185	180	.	.	Norvegia Noorwegen
Portugal ^{b)} Portugal ^{b)}	108	121	123	135	158	.	128	128	143	127	120	134	163	.	.	Portogallo ^{b)} Portugal ^{b)}
Vereinigtes Königreich Royaume-Uni	111	123	125	130	140	154	137	142	136	146	153	157	148	156	163	Regno Unito Verenigd Koninkrijk
Schweden Suède																Svezia Zweden
Kanada Canada	105	111	112	118	126	141	118	131	126	128	138	144	138	146	.	Canada Canada
Vereinigte Staaten Etats-Unis	115	122	129	142	155	166	149	157	156	160	162	168	166	170	176	Stati Uniti Verenigde Staten
Japan Japon	111	134	152	174	204	239	185	204	205	226	225	237	238	258	255	Giappone Japan

a) Veröffentlichung unterbrochen für die chemische Industrie im engeren Sinne.
b) Den Jahresindizes liegen andere Basisreihen zugrunde als den Vierteljahrsindizes.

a) Publication interrompue pour la chimie proprement dite.
b) Les indices annuels et trimestriels ont une portée différente.

Metallverarbeitende Industrie
Industrie meccaniche

Industrie transformatrice des métaux
Metaalverwerkende industrie

1958 → 100

Land Pays	1959	1960	1961	1962	1963	1964	1963				1964				1965	Paese Land
							I	II	III	IV	I	II	III	IV		
Deutschland BR Allemagne R.F.	107	124	135	139	142	153	135	148	133	155	147	158	142	167	161	Germania R.F. Duitsland BR
Frankreich France	99	108	115	124	129	136	124	136	108	144	138	141	112	143	135	Francia Frankrijk
Italien Italia	108	131	149	163	185	165	178	203	165	193	191	179	132	156	161	Italia Italië
Niederlande Pays-Bas	112	129	135	144	147	158	137	150	142	158	150	161	148	173	159	Paesi Bassi Nederland
Belgien Belgique	107	115	129	137	154	158	143	158	150	169	161	158	143	169	168	Belgio België
Luxemburg Luxembourg	96	96	98	95	91	87	95	93	86	91	91	88	84	87	88	Lussemburgo Luxemburg
EWG CEE	105	120	131	138	145	150	138	153	132	158	151	156	132	159	154	CEE EEG
Österreich Autriche	104	115	118	117	120	.	112	125	113	133	119	131	121	.	.	Austria Oostenrijk
Griechenland Grèce	(111)	(127)	(164)	(172)	(172)	.	(166)	(172)	(173)	(177)	(181)	(200)	.	.	.	Grecia Griekenland
Irland Irlande	113	123	143	153	176	.	169	173	171	192	204	214	.	.	.	Irlanda Ierland
Norwegen Norvège	97	108	117	122	128	.	134	125	115	141	136	139	121	.	.	Norvegia Noorwegen
Portugal ^{a)} Portugal ^{a)}	109	122	140	147	174	.	141	155	178	196	157	182	160	.	.	Portogallo ^{a)} Portugal ^{a)}
Vereinigtes Königreich Royaume-Uni	105	112	113	115	119	127	118	119	113	128	127	132	117	134	136	Regno Unito Verenigd Koninkrijk
Schweden Suède	100	104	110	109	104	.	113	111	85	113	112	112	86	.	.	Svezia Zweden
Kanada Canada	105	100	101	116	125	137	122	131	113	136	139	145	125	140	.	Canada Canada
Vereinigte Staaten Etats-Unis	118	122	120	134	142	152	139	142	138	148	149	154	148	156	166	Stati Uniti Verenigde Staten
Japan Japon	129	177	228	257	278	340	250	272	287	304	314	343	349	354	345	Giappone Japan

a) Den Jahresindizes liegen andere Basisreihen zugrunde als den Vierteljahresindizes.

a) Les indices annuels et trimestriels ont une portée différente.

Index der industriellen Produktion
Indici della produzione industriale

Indices de la production industrielle
Indexcijfers van de industriële produktie

1958 = 100

Insgesamt (ohne Baugewerbe) Ensemble (sans bâtiment)
Totale (esclusa l'edilizia) Totaal (zonder bouwnijverheid)

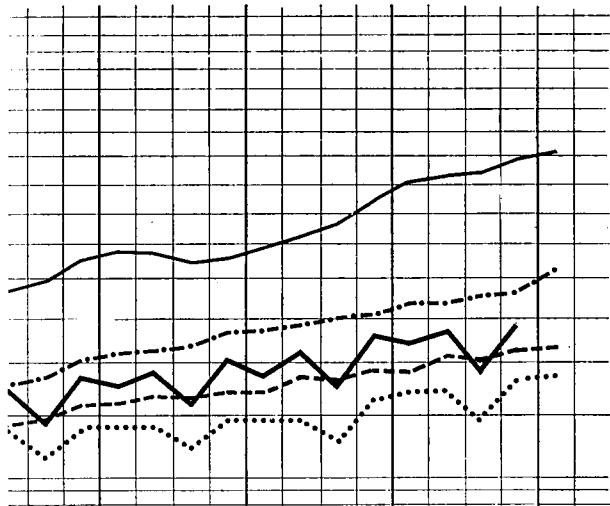

Metallverarbeitende Industrie Transformation des métaux
Trasformazione dei metalli Metaalverwerkende industrie

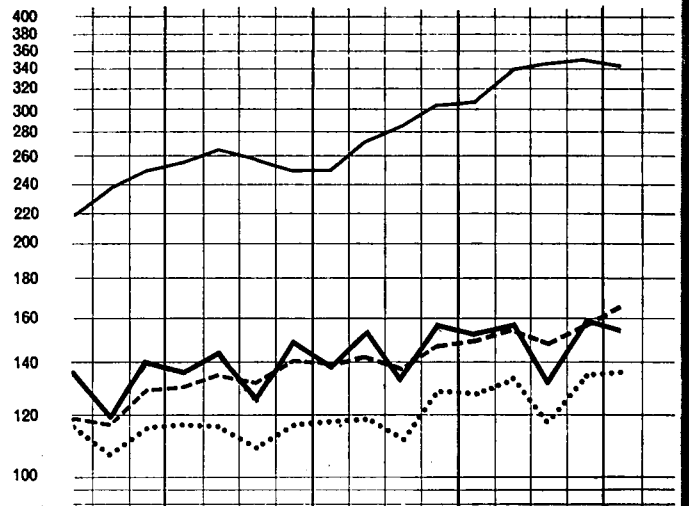

Bergbau Industries extractives
Industrie estrattive Mijnbouw

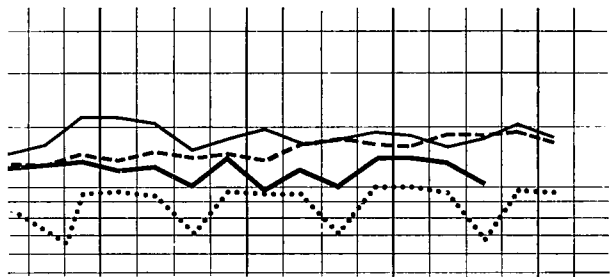

Nahrungs- und Genussmittelindustrie Industries alimentaires et tabac
Industrie alimentari e tabacchi Voedings- en genotmiddelenindustrie

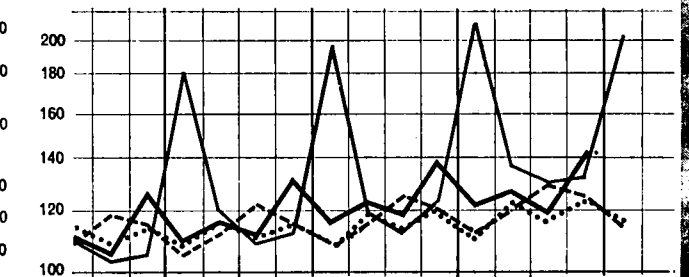

Textilindustrie Industries textiles
Industrie tessili Textielindustrie

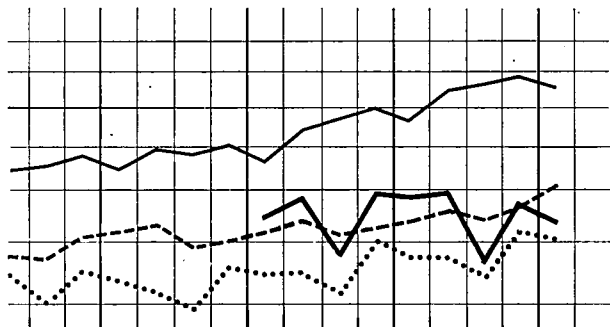

Chemische Industrie Industries chimiques
Industrie chimiche Chemische industrie

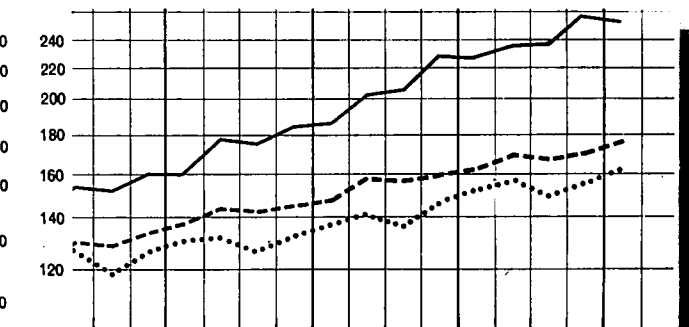

II III IV I II III IV I II III IV I II III IV I II
 1961 1962 1963 1964 '65

— EWG CEE CEE EEG U.K. R.U. R.U. V.K. - - - - V.S. E.U. S.U. V.S. — JAPAN JAPON JAPPONE JAPAN - - - - U.S.S.R. URSS URSS - USSR

Produktionsindex des Baugewerbes (°)

Indice de la production de l'industrie du bâtiment et du génie civil (°)

Indici di produzione dell'industria edilizia e del genio civile (°)

Productie-index van de bouwnijverheid (°)

1958 → 100

Land Pays	1959	1960	1961	1962	1963	1964	1963				1964				1965	Paese Land
							I	II	III	IV	I	II	III	IV		
Deutschland BR Allemagne R.F.	115	117	128	138	141	159	64	172	178	151	110	180	183	163	110	Germania R.F. Duitsland BR
Frankreich France	101	104	111	116	126	143	95	141	133	134	133	152	140	149	138	Francia Frankrijk
Italien Italië	Italia Italië
Niederlande Pays-Bas	Paesi Bassi Nederland
Belgien Belgique	99	109	114	121	121	142	68	147	135	135	130	152	141	145	.	Belgio België
Luxemburg Luxembourg	Lussemburgo Luxembourg
EWG CEE	CEE EEG

a) Kalendermonatlich.

a) Indice non corrigé de l'inégalité du nombre de jours ouvrables.

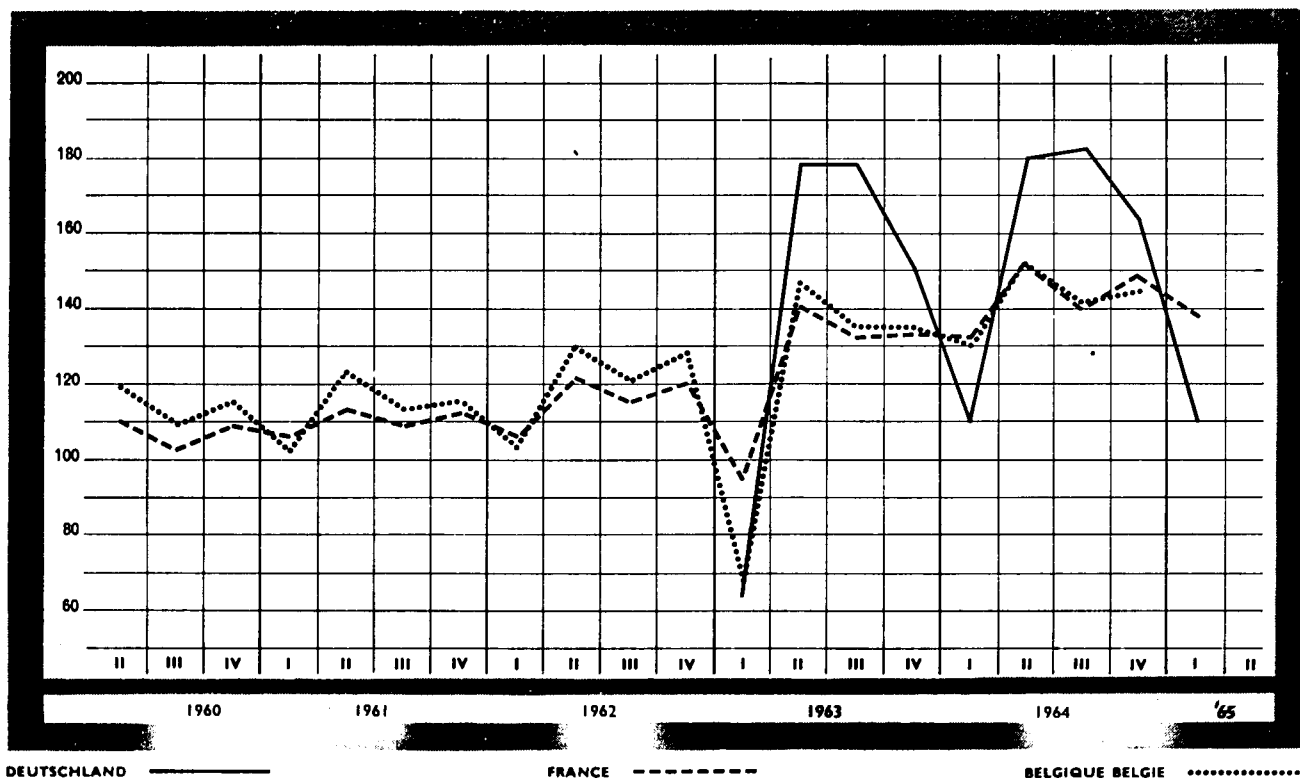

DEUTSCHLAND

FRANCE

BELGIQUE BELGIE

Dritter Teil

**Angaben über die Produktion von
Grundstoffen und Fertigerzeugnissen
in der Gemeinschaft**

Troisième partie

**Données sur la production dans la
Communauté de certaines matières
de base et articles élaborés**

Parte terzo

**Dati sulla produzione
nella Comunità di alcune materie
prime ed articoli elaborati**

Derde deel

**Productiecijfers van enige
basisgrondstoffen en bewerkte
produkten in de Gemeenschap**

Gewinnung von Brennstoffen und Erzen
Estrazione dei combustibili e di minerali metallici

Extraction de combustibles et de minerais
Winning van brandstoffen en ertsen

ERZEUGNIS · PRODUIT PRODOTTO · PRODUKT	LAND PAYS/PAESE	m ³ , m ³ , t, hl...	P L C	1963	1964	1964				1965
						I	II	III	IV	I
Steinkohle	DEUTSCHLAND (B.R.)	Mio t	P	148,2	148,4	38,4	36,3	35,6	38,0	37,5
Houille	FRANCE	Mio t	P	47,8	53,0	13,9	14,2	11,1	13,9	13,7
Carbon fossile	ITALIA	Mio t	P	0,6	0,5	0,1	0,1	0,1	0,1	0,1
Steenkolen	NEDERLAND	Mio t	P	11,8	11,8	3,0	2,9	2,9	3,1	2,9
Houille	BELGIQUE/BELGIË LUXEMBOURG	Mio t	P	21,4 —	21,3 —	5,6 —	5,5 —	4,7 —	5,5 —	5,2 —
	EGKS . CECA	Mio t	P	230	235	61	59	54	61	59
Steinkohlenkoks und -schwelkoks . .	DEUTSCHLAND (B.R.)	Mio t	P	41,7	43,4	10,7	10,7	10,8	11,7	10,9
Coke de four et semi-coke de houille.	FRANCE	Mio t	P	13,7	14,3	3,7	3,5	3,4	3,7	3,7
Coke da cokeria	ITALIA	Mio t	P	4,6	4,7	1,1	1,1	1,2	1,3	1,3
Cokesovencokes	NEDERLAND	Mio t	P	4,3	4,5	1,1	1,1	1,1	1,2	1,1
Coke de four	BELGIQUE/BELGIË LUXEMBOURG	Mio t	P	7,2 —	7,4 —	1,8 —	1,9 —	1,8 —	1,9 —	1,9 —
	EGKS . CECA	Mio t	P	72	74	18	18	18	19	19
Steinkohlenbriketts	DEUTSCHLAND (B.R.)	Mio t	P	6,6	5,5	1,3	1,5	1,5	1,3	0,6
Agglomérés de houille	FRANCE	Mio t	P	8,0	6,6	1,9	1,7	1,4	1,7	1,3
Agglomerati di carbon fossile	ITALIA	Mio t	P	0,1	0,1	0,0	0,0	0,0	0,0	0,0
Steenkoolbriketten	NEDERLAND	Mio t	P	1,6	1,4	0,4	0,4	0,3	0,3	0,3
Agglomérés de houille	BELGIQUE/BELGIË LUXEMBOURG	Mio t	P	2,3 —	1,4 —	0,6 —	0,3 —	0,2 —	0,3 —	0,3 —
	EGKS . CECA	Mio t	P	19	15	4	4	3	4	3
Braunkohle	DEUTSCHLAND (B.R.)	Mio t	P	108,5	112,8	29,2	26,3	28,3	29,0	25,2
Lignite	FRANCE	Mio t	P	2,5	2,2	0,6	0,5	0,5	0,6	0,7
Lignite *)	ITALIA	Mio t	P	1,4	1,2	0,3	0,2	0,4	0,3	0,3
	NEDERLAND BELGIQUE/BELGIË LUXEMBOURG			— — —	— — —	— — —	— — —	— — —	— — —	— — —
	EGKS . CECA	Mio t	P	112	116	30	27	29	30	26
Braunkohlenbriketts und -schwelkoks, Staub- und Trockenkohle	DEUTSCHLAND (B.R.)	Mio t	P	17,3	16,7	4,4	4,0	4,3	4,1	2,8
	FRANCE			—	—	—	—	—	—	—
	ITALIA			—	—	—	—	—	—	—
Bruinkoolbriketten	NEDERLAND	Mio t	P	0,1	0,2	0,0	0,0	0,0	0,0	0,0
	BELGIQUE/BELGIË LUXEMBOURG			— —	— —	— —	— —	— —	— —	— —
	EGKS . CECA	Mio t	P	17	17	4	4	4	4	3
Eisenerz	DEUTSCHLAND (B.R.)	Mio t	P	12,9	11,6	3,0	2,8	2,9	3,0	2,9
Mineral de fer	FRANCE	Mio t	P	58,5	61,5	15,8	16,1	13,2	16,3	16,2
Minerale di ferro	ITALIA	Mio t	P	1,7	1,6	0,4	0,4	0,5	0,3	0,3
	NEDERLAND			—	—	—	—	—	—	—
Mineral de fer	BELGIQUE/BELGIË	Mio t	P	0,1	0,1	0	0	0	0	0
Mineral de fer	LUXEMBOURG	Mio t	P	7,0	6,7	1,6	1,7	1,7	1,7	1,6
	EGKS . CECA	Mio t	P	80	81	21	21	18	21	21

a) Berechnet auf 20 % Wassergehalt.

a) Calculé avec 20 % teneur en eau.

III/130

ERZEUGNIS · PRODUIT PRODOTTO · PRODUKT	LAND PAYS/PAESE	m ² , m ³ , t, hl...	P L C	1963	1964	1964				1965
						I	II	III	IV	
Bauxit	DEUTSCHLAND (B.R.)	1000 t	P	4,3	[4,4]	[1,1]	[1,1]	[1,1]	[1,1]	[1,1]
Bauxite	FRANCE	1000 t	P	2 002,6	2 425,2	613,5	667,2	521,0	623,4	708,3
Bauxite	ITALIA	1000 t	P	268,6	236,1	41,9	60,5	70,2	63,5	46,4
	NEDERLAND			—	—	—	—	—	—	—
	BELGIQUE/BELGIË			—	—	—	—	—	—	—
	LUXEMBOURG			—	—	—	—	—	—	—
	EWG · CEE	1000 t	P	2 276	2 666	657	729	592	688	756
Bleierze	DEUTSCHLAND (B.R.)	1000 t Pb	P	51,8	48,9	13,3	12,1	12,1	11,4	11,3
Mineral de plomb	FRANCE	1000 t Pb	P	8,0	11,3	2,1	2,8	3,5	3,0	3,5
Minerali di piombo	ITALIA	1000 t Pb	P	32,9	33,6	7,9	8,1	9,1	7,8	7,9
	NEDERLAND			—	—	—	—	—	—	—
	BELGIQUE/BELGIË			—	—	—	—	—	—	—
	LUXEMBOURG			—	—	—	—	—	—	—
	EWG · CEE	1000 t Pb	P	93	94	23	23	25	22	23
Zinkerze	DEUTSCHLAND (B.R.)	1000 t Zn	P	93,2	95,9	23,8	23,5	25,2	23,4	24,4
Mineral de zinc	FRANCE	1000 t Zn	P	17,7	16,9	4,2	4,3	4,3	4,2	4,2
Minerali di zinco	ITALIA	1000 t Zn	P	107,0	111,9	25,3	29,0	27,8	29,3	28,3
	NEDERLAND			—	—	—	—	—	—	—
	BELGIQUE/BELGIË			—	—	—	—	—	—	—
	LUXEMBOURG			—	—	—	—	—	—	—
	EWG · CEE	1000 t Zn	P	218	225	53	57	57	57	57
Rohöl	DEUTSCHLAND (B.R.)	Mio t	P	7,4	7,7	1,9	1,9	2,0	1,9	1,9
Pétrole brut	FRANCE	Mio t	P	2,5	2,8	0,7	0,7	0,7	0,7	0,7
Petrolio greggio	ITALIA	Mio t	P	1,8	2,7	0,6	0,6	0,8	0,8	0,7
Ruwe aardolie	NEDERLAND	Mio t	P	2,2	2,3	0,6	0,6	0,6	0,6	0,5
	BELGIQUE/BELGIË			—	—	—	—	—	—	—
	LUXEMBOURG			—	—	—	—	—	—	—
	EWG · CEE	Mio t	P	13,9	15,5	3,7	3,8	4,1	4,0	3,8

ERZEUGNIS · PRODUIT PRODOTTO · PRODUKT	LAND PAYS/PAESE	m ³ , m ² , t, hl...	P L C	1963	1964	1964				1965
						I	II	III	IV	I
Marmor-Rohblöcke	DEUTSCHLAND (B.R.)	1000 m ³	P	22,1	27,8	2,8	6,4	11,4	7,3	2,0
Marbre (blocs bruts)	FRANCE	1000 m ³	P	12,4	11,4	3,0	3,1	2,8	2,4	3,3
Marmo in blocchi	ITALIA	1000 t	P	(1 163)	(1 119)	(263)	(301)	(293)	(262)	(218)
	NEDERLAND			—	—	—	—	—	—	—
Marbre (blocs)	BELGIQUE/BELGIË	1000 m ³	P	5,8	7,3	1,3	2,2	2,0	1,8	1,1
	LUXEMBOURG			—	—	—	—	—	—	—
	EWG · CEE	1000 m ³	P	[471]	[461]	[104]	[123]	[125]	[109]	[93]
Kalkstein, roh	DEUTSCHLAND (B.R.)	Mio t	P	49,3	54,7	11,5	13,8	14,6	14,8	12,4
	FRANCE									
Calcare	ITALIA	Mio t	P	d) 47,4
	NEDERLAND									
Calcaires	BELGIQUE/BELGIË	Mio t	P	7,3	9,9	2,0	2,8	2,8	2,4	1,9
	LUXEMBOURG			—	—	—	—	—	—	—
	EWG · CEE									
Dachschiefer, roh und zugerichtet . .	DEUTSCHLAND (B.R.)	1000 t	P	44,0	36,8	9,6	9,2	9,4	8,6	8,3
Ardoises de couverture	FRANCE	1000 t	P	116	122,5	33,4	32,5	24,8	31,9	30,3
Ardesie in lastre	ITALIA	1000 t	P	d) 59,9
	NEDERLAND			—	—	—	—	—	—	—
Ardoises, schiste ardaisier	BELGIQUE/BELGIË	1000 t	P	10,8	11,8	2,8	3,3	2,8	2,9	2,3
Ardoises	LUXEMBOURG	1000 t	P	4,1	3,5
	EWG · CEE	1000 t	P	[235]
Formsand	DEUTSCHLAND (B.R.)	1000 t	P	781	879	189	234	250	206	187
Sables pour fonderie	FRANCE	1000 t	P	1 787	1 740	439	474	304	522	468
	ITALIA									
	NEDERLAND			—	—	—	—	—	—	—
Sable métallurgique	BELGIQUE/BELGIË	1000 t	P	1 176	1 379	295	359	372	355	300
Sable pour fonderie	LUXEMBOURG	1000 t	P	29,7	27,7
	EWG · CEE									
Bausand, Baukies a)	DEUTSCHLAND (B.R.)	Mio t	P	118,0	140,4	19,6	41,3	42,9	36,6	20,4
Sables et graviers d'alluvions b) . . .	FRANCE	Mio t	P	88,3	95,6	19,6	26,7	26,0	23,3	21,3
Sabbia e ghiala	ITALIA	Mio t	P	d) 34,7
Bouw- en ophoogzand c)	NEDERLAND	Mio t	L	35,7	65,5	15,2	16,9	17,0	16,5	20,1
Sable de construction	BELGIQUE/BELGIË	Mio t	P	3,6	5,2	1,0	1,6	1,5	1,1	0,7
Sable et gravier	LUXEMBOURG	1000 m ³	P	543	485
	EWG · CEE	Mio t		[281]

a) Ohne Kies für Wegebau.

b) Ohne Sand und Kies für Straßenbau.

c) Einschließlich für die Herstellung von Baumaterialien.

d) 1962.

a) Sauf graviers destinés à la viabilité.

b) Sauf sables et graviers destinés à la viabilité.

c) Y compris les tonnages employés à la fabrication des matériaux de construction.

d) 1962.

ERZEUGNIS · PRODUIT PRODOTTO · PRODUKT	LAND PAYS/PAESE	m ² , m ³ , t, hl...	P L C	1963	1964	1964				1965
						I	II	III	IV	I
Quarzsand und Glassand	DEUTSCHLAND (B.R.)	1000 t	P	4 764	5 773	1 107	1 454	1 606	1 606	1 311
Sables siliceux pour verrerie et céramique	FRANCE	1000 t	P	960	1 232	328	341	256	308	230
Sabbie silicee	ITALIA	1000 t	P	a) 2 404
	NEDERLAND									
Sable pour verrerie	BELGIQUE/BELGIË	1000 t	P	1 452	1 332	294	355	349	333	308
	LUXEMBOURG									
	EWG · CEE									
Kreide	DEUTSCHLAND (B.R.)	1000 t	P	72,3	94,4	22,0	23,5	24,6	24,3	25,0
Craie	FRANCE	1000 t	P	370,8	400,8	93,7	101,7	98,3	107,3	96,9
Gesso	ITALIA	1000 t	P	2 305
	NEDERLAND									
	BELGIQUE/BELGIË									
	LUXEMBOURG			—	—	—	—	—	—	—
	EWG · CEE									

a) 1962.

a) 1962.

Herstellung von Ölen und Fetten tierischer
oder pflanzlicher Herkunft
Industrie dei grassi vegetali e animali

Industrie des corps gras végétaux et animaux

Vervaardiging van oliën en vetten
van dierlijke of plantaardige oorsprong

ERZEUGNIS · PRODUIT PRODOTTO · PRODUKT	LAND PAYS/PAESE	m ² , m ³ , t, hl...	P L C	1963	1964	1964				1965
						I	II	III	IV	
Pflanzliche rohe Öle (auch gehärtet)	DEUTSCHLAND (B.R.)	1000 t	P	526	584	148	145	138	153	167
Huiles et graisses végétales brutes	FRANCE	1000 t	P	402	410	112	118	89	91	120
Olii di semi a)	ITALIA	1000 t	P	251	260	57	78	60	66	.
Ruwe plantaardige oliën en vetten . .	NEDERLAND	1000 t	P	227	249	59	60	57	73	66
Huiles et graisses végétales brutes	BELGIQUE/BELGIË	1000 t	P	94	98	24	23	24	27	27
	LUXEMBOURG			—	—	—	—	—	—	—
	EWG · CEE	1000 t	P	1 500	1 601	400	424	368	410	.
<i>darunter-dont:</i>										
Leinöle	DEUTSCHLAND (B.R.)	1000 t	P	6,6	13,3	0,6	1,2	4,8	6,7	5,5
Huile de lin	FRANCE	1000 t	P	28,0	33	7	9	7	10	7
Olii di lino	ITALIA	1000 t	P ^{b)}	2,1
Lijnolie	NEDERLAND	1000 t	P	17,5	21,8	3,4	3,6	5,7	9,1	7,1
Huile de lin	BELGIQUE/BELGIË	1000 t	P	10,5	12,1	2,3	1,9	3,5	4,3	3,8
	LUXEMBOURG			—	—	—	—	—	—	—
	EWG · CEE	1000 t	P	64,7
Pflanzliche raffinierte Öle (auch ge- härtet)	DEUTSCHLAND (B.R.)	1000 t	P	712	761	186	181	186	208	199
Huiles et graisses végétales autres que brutes	FRANCE	1000 t	P	505	521	114	158	118	131	134
Plantaardige oliën en vetten (niet ruw)	ITALIA									
Huiles et graisses végétales autres que brutes	NEDERLAND	1000 t	P	257	279	71	71	67	70	68
	BELGIQUE/BELGIË	1000 t	P	138	144	38	36	34	36	36
	LUXEMBOURG			—	—	—	—	—	—	—
	EWG · CEE									
Ölkuchen und Schrote	DEUTSCHLAND (B.R.)	1000 t	P	1 140	1 341	337	319	309	376	381
Tourteaux	FRANCE	1000 t	P	521	571	156	148	116	151	145
Panelli e farine oleose	ITALIA	1000 t	P	636
Veekoeken (incl. schroot en schilfers)	NEDERLAND	1000 t	P	409	501	115	125	117	144	133
Tourteaux et schroots	BELGIQUE/BELGIË	1000 t	P	161	178	38	44	43	52	50
	LUXEMBOURG			—	—	—	—	—	—	—
	EWG · CEE	1000 t	P	2 867
Margarine	DEUTSCHLAND (B.R.)	1000 t	P	526,4	571,2	139,9	136,8	135,4	159,1	140,6
Margarine	FRANCE	1000 t	P	128,7	132,1	33,0	32,4	29,7	37,1	37,0
Margarina	ITALIA	1000 t	P	35	35
Margarine	NEDERLAND	1000 t	P	245,5	254,0	61,1	61,4	63,3	68,3	62,3
Margarine	BELGIQUE/BELGIË	1000 t	P	120,4	127,1	31,8	30,1	31,1	34,1	32,2
	LUXEMBOURG			—	—	—	—	—	—	—
	EWG · CEE	1000 t	P	1 056	1 119

a) Rohe und nichtrohe Öle, aus Ölsamen inländischer und ausländischer Herkunft.

b) Finanzjahr das im Laufe des angegebenen Jahres endet.

a) Huiles brutes et autres que brutes tirées de graines indigènes ou importées.

b) Exercice financier prenant fin au cours de l'année indiquée.

Nahrungsmittelindustrie
Industria alimentare
Industries alimentaires
Voedingsmiddelenindustrie

ERZEUGNIS · PRODUIT PRODOTTO · PRODUKT	LAND PAYS/PAESE	m ² , m ³ , t, hl...	P L C	1963	1964	1964				1965
						I	II	III	IV	I
Fleisch-, Wurst- und Mischkonserven. Conserves de viande	DEUTSCHLAND (B.R.)	1000 t	P	130,6	161,6	38,2	38,4	41,0	44,0	41,8
Carne in scatola	FRANCE	1000 t	P	89,5
	ITALIA	1000 t	P	23,3
	NEDERLAND									
Conserves de viande	BELGIQUE/BELGIË	1000 t	P	12,0	12,0	3,3	3,0	2,7	3,0	3,3
	LUXEMBOURG			—	—	—	—	—	—	—
	EWG · CEE									
Molkereibutter	DEUTSCHLAND (B.R.)	1000 t	P	465,3	472,0	113,6	139,8	119,1	99,4	.
Beurre des laiteries	FRANCE	1000 t	P	337
Burro	ITALIA	1000 t	P	57,4	58,5
Fabriksboter	NEDERLAND	1000 t	P	94,5	89,1	12,3	31,8	28,7	16,2	14,6
Beurre laitier	BELGIQUE/BELGIË	1000 t	P	50,8	50,9	8,2	15,5	16,6	10,7	.
Beurre des laiteries	LUXEMBOURG	1000 t	P	5,0	5,0
	EWG · CEE	1000 t	P	1 010
Molkereikäse	DEUTSCHLAND (B.R.)	1000 t	P	283,8	311,2	74,0	84,4	79,1	73,7	77,3
Fromage des laiteries	FRANCE	1000 t	P	489
Formaggio	ITALIA	1000 t	P	313,4	316,8
Fabrikskaas	NEDERLAND	1000 t	P	201,9	202,8	37,0	61,5	58,2	46,2	39,6
Fromage des laiteries	BELGIQUE/BELGIË	1000 t	P	28,4	29,5	6,5	8,2	7,7	7,1	.
Fromage des laiteries	LUXEMBOURG	1000 t	P	1,3	1,3
	EWG · CEE	1000 t	P	1 318
Kondensmilch (auch evaporiert)	DEUTSCHLAND (B.R.)	1000 t	P	453,2	453,6	112,1	138,0	110,4	93,2	.
Lait concentré (condensé et évaporé) . .	FRANCE	1000 t	P	127,8	140,9	27,8	47,8	38,9	26,4	33,1
Latte condensato	ITALIA	1000 t	P	11,3	12,3	2,7	3,7	3,2	2,7	3,0
Gecondenseerde melk	NEDERLAND	1000 t	P	450,8	474,4	99,0	136,6	135,3	103,5	107,2
Lait concentré (condensé et évaporé) . .	BELGIQUE/BELGIË	1000 t	P	28,3	31,0	4,8	11,8	11,6	2,8	.
	LUXEMBOURG			—	—	—	—	—	—	—
	EWG · CEE	1000 t	P	1 071	1 112	246	338	299	229	.
Trockenvoll- und -magermilch	DEUTSCHLAND (B.R.)	1000 t	P	145,2	170,3	34,6	58,0	44,3	33,4	.
Lait en poudre	FRANCE	1000 t	P	199,7	221,9	38,8	80,6	58,6	43,9	41,6
Latte in polvere	ITALIA	1000 t	P	10,1	9,4	2,1	2,8	2,4	2,1	2,2
Melkpoeder	NEDERLAND	1000 t	P	107,9	107,3	7,9	53,2	41,0	5,2	13,9
Lait en poudre	BELGIQUE/BELGIË	1000 t	P	56,7	64,4	6,8	23,2	22,1	12,3	.
	LUXEMBOURG			—	—	—	—	—	—	—
	EWG · CEE	1000 t	P	520	574	90	218	168	97	.
Obstkonserven und Kompott	DEUTSCHLAND (B.R.)	1000 t	P	84,6	84,0	9,2	18,7	32,0	24,1	9,4
Conserves et compotes de fruits	FRANCE	1000 t	P	69,5
Conserva e mostarda di frutta	ITALIA	1000 t	P	63,5
Vruchtenkonserven en -moes	NEDERLAND	1000 t	P	71,2
Conserves et compotes de fruits	BELGIQUE/BELGIË	1000 t	P	16,6	17,6	2,2	4,6	5,9	4,9	2,1
	LUXEMBOURG			—	—	—	—	—	—	—
	EWG · CEE	1000 t	P	305

ERZEUGNIS · PRODUIT PRODOTTO · PRODUKT	LAND PAYS/PAESE	m ² , m ³ , t, hl...	P L C	1963	1964	1964				1965
						I	II	III	IV	I
Gemüsekonserven	DEUTSCHLAND (B.R.)	1000 t	P	344,1	274,4	33,4	23,0	155,0	63,0	26,4
Conserves de légumes	FRANCE	1000 t	P	494,4
Conserva di verdura	ITALIA	1000 t	P	52,3
Gesteriliseerde groente	NEDERLAND	1000 t	P	157,2
Conserves de légumes	BELGIQUE/BELGIË	1000 t	P	113,3	106,1	10,4	18,1	63,1	14,5	5,6
	LUXEMBOURG			—	—	—	—	—	—	—
	EWG · CEE	1000 t	P	1 161
Marmelade, Gelee, Konfitüre, Pflaumenmus	DEUTSCHLAND (B.R.)	1000 t	P	91,5	98,6	25,5	27,0	26,1	20,0	26,0
Confitures et gelées	FRANCE	1000 t	P	68,0
Marmellate	ITALIA	1000 t	P	55,0
Marmelade, gelei, jam	NEDERLAND	1000 t	P	26,4	25,9	6,7	7,1	6,7	5,4	6,1
Confitures	BELGIQUE/BELGIË	1000 t	P	13,2	13,6	3,9	4,1	3,2	2,4	3,4
Confitures	LUXEMBOURG	1000 t	P	0	0	0	0	0	0	0
	EWG · CEE	1000 t	P	254
Fischdauerkonserven	DEUTSCHLAND (B.R.)	1000 t	P	41,3	42,2	11,0	9,2	10,1	11,9	12,6
Conserves de poissons	FRANCE	1000 t	P	74,8
Conserva di pesce	ITALIA	1000 t	P	45,0
Viskonserven (vol- en halfkonserven) .	NEDERLAND	1000 t	L	15,3	14,4	4,5	3,7	3,2	3,1	3,5
Conserves de poissons et de crustacés	BELGIQUE/BELGIË	1000 t	P	2,9	2,3	0,6	0,4	0,3	0,9	0,6
	LUXEMBOURG			—	—	—	—	—	—	—
	EWG · CEE	1000 t		179
Weizenmehl und Dunst a)	DEUTSCHLAND (B.R.)	1000 t	P	b) 3 050	b) 3 217	b) 892	b) 690	b) 776	b) 859	b) 717
Farine de froment	FRANCE	1000 t	P	[4 029]	[4000]	[1 006]	[953]	[1 028]	[1 015]	[942]
Farina di frumento	ITALIA	1000 t	P	★[5 031]
Tarwebloem en -meel	NEDERLAND	1000 t	L	790	800	194	200	204	202	180
Farine de froment	BELGIQUE/BELGIË	1000 t	P	772	769	190	185	188	206	183
Farine de froment	LUXEMBOURG	1000 t	P	22	22
	EWG · CEE	1000 t		[13 694]
Weizengrieß a)	DEUTSCHLAND (B.R.)	1000 t	P	b) 133,0	b) 142,6	b) 36,4	b) 32,8	b) 34,7	b) 38,7	b) 41,1
Semoule	FRANCE	1000 t	P	308,9	337,5	90,3	87,5	63,9	95,8	98,9
Semola	ITALIA	1000 t	P	★[1 036]
Tarwegriesmeel	NEDERLAND	1000 t	P	17,6	17,8	5,8	3,5	4,1	4,4	4,5
Semoule	BELGIQUE/BELGIË	1000 t	P	(18,6)
Semoule	LUXEMBOURG	1000 t	P	[2]
	EWG · CEE	1000 t	P	[1 516]
Dauerbackwaren	DEUTSCHLAND (B.R.)	1000 t	P	201,1	216,2	43,9	49,0	55,4	67,9	44,7
Biscuiterie, biscottes, pains d'épices .	FRANCE	1000 t	P	285,1	294,6	74,0	79,3	64,4	76,8	75,8
Biscotti, panettone, fette biscottate .	ITALIA	1000 t	P	246,5
Biscuits, beschuit e.d.	NEDERLAND	1000 t	L	169,0	174,3	[42,7]	[43,0]	[43,8]	[44,7]	[43,9]
Biscuits, biscottes, pains d'épices . . .	BELGIQUE/BELGIË	1000 t	P	76,2	80,9	19,8	20,4	19,8	20,9	17,8
	LUXEMBOURG			—	—	—	—	—	—	—
	EWG · CEE	1000 t		978

davon-soft:

a) Ohne Mühlen unter 500 t Jahresvermahlung.
b) Einschl. West-Berlin.a) Non compris les moulins produisant moins de 500 t/an.
b) Y compris Berlin (Ouest).

ERZEUGNIS · PRODUIT PRODOTTO · PRODUKT	LAND PAYS/PAESE	m ² , m ³ , t, hl...	P L C	1963	1964	1964				1965
						I	II	III	IV	I
<i>davon-salt:</i>										
Zwieback	DEUTSCHLAND (B.R.)	1000 t	P	32,5	34,0	8,1	8,3	8,3	9,3	8,0
Biscottes	FRANCE	1000 t	P	82,3	86,2	21,3	23,3	19,6	22,0	23,0
Fette biscottate	ITALIA	1000 t	P	(5,0)
Beschult	NEDERLAND	1000 t	L	25,0	25,0	[6,4]	[6,7]	[5,9]	[5,9]	[6,3]
Biscottes	BELGIQUE/BELGIË LUXEMBOURG	1000 t	P	4,1	3,9	1,1	1,0	1,0	0,9	0,9
	EWG · CEE	1000 t		(149)
Leb- und Honigkuchen, Printen	DEUTSCHLAND (B.R.)	1000 t	P	26,3	35,1	1,7	3,0	9,6	20,8	1,1
Pains d'épices	FRANCE	1000 t	P	20,4	20,2	5,4	5,3	4,3	5,2	4,4
	ITALIA			—	—	—	—	—	—	—
Ontbijtkoek	NEDERLAND	1000 t	L	27,3	27,0	[6,2]	[6,2]	[7,5]	[7,1]	[6,2]
Pains d'épices	BELGIQUE/BELGIË LUXEMBOURG	1000 t	P	9,6	9,3	2,4	2,2	2,2	2,6	2,1
	EWG · CEE	1000 t		84	92	[16]	[17]	[24]	[35]	[14]
Sonstige Dauerbackwaren	DEUTSCHLAND (B.R.)	1000 t	P	142,3	147,1	34,1	37,7	37,5	37,8	35,6
Biscuits, gaufrettes, pâtisserie indust.	FRANCE	1000 t	P	182,3	188,2	47,3	50,7	40,6	49,6	48,4
Biscotti, pasticceria industriale	ITALIA	1000 t	P	241,5
Biscuits, koekjes, banket e.d.	NEDERLAND	1000 t	L	116,7	122,3	[30,1]	[30,1]	[30,4]	[31,7]	[31,3]
Biscuits	BELGIQUE/BELGIË LUXEMBOURG	1000 t	P	62,5	67,7	16,4	17,3	16,7	17,4	14,9
	EWG · CEE	1000 t		745
Rübenzucker ^{a)}	DEUTSCHLAND (B.R.)	1000 t	P	2 037	2 108	26	3	6	2 072	52
Sucre de betteraves ^{a)}	FRANCE	1000 t	P	1 998	2 330	36	1	—	2 293	108
Zucchero di barbabietola ^{a)}	ITALIA	1000 t	P	913	(1 086)	7	16	849	.	.
Beetwortelsuiker ^{a)}	NEDERLAND	1000 t	P	419	642	1	0	—	641	0
Sucre de betteraves ^{a)}	BELGIQUE/BELGIË LUXEMBOURG	1000 t	P	356	.	7	2	2	.	.
	EWG · CEE	1000 t	P	5 723	.	47	22	857	.	.
Schokoladen u. Schokoladenerzeugn. ^{b)}	DEUTSCHLAND (B.R.)	1000 t	P	225,3	259,1	63,8	55,4	59,2	80,7	70,7
Chocolat et produits en chocolat ^{b)}	FRANCE	1000 t	P	131,8	128,0	30,9	31,0	25,5	40,6	32,3
Ciocolato e prodotti a base di cacao ^{b)}	ITALIA	1000 t	P	88,1
Chocolade en chocolade-artikelen ^{b)}	NEDERLAND	1000 t	P	[67,6]	[70,8]	[18,2]	[18,5]	[15,4]	[18,7]	[17,1]
Chocolat et produits en chocolat ^{b)}	BELGIQUE/BELGIË LUXEMBOURG	1000 t	P	59,7	64,9	16,3	15,7	14,0	18,9	17,2
	EWG · CEE	1000 t	P	[572]
Kakaopulver ^{c)}	DEUTSCHLAND (B.R.)	1000 t	P	21,8	26,9	6,6	6,4	6,3	7,6	7,3
Poudre de cacao ^{c)}	FRANCE	1000 t	P	8,2	8,3	2,4	2,3	1,6	2,0	1,4
Cacao in polvere ^{c)}	ITALIA	1000 t	P	6,5
Cacao-poeder ^{c)}	NEDERLAND	1000 t	P	34,4
Poudre de cacao ^{c)}	BELGIQUE/BELGIË LUXEMBOURG	1000 t	P	0,9
	EWG · CEE	1000 t	P	72

a) Rohzuckergewicht.
b) Einschl. Schokoladenersatz.
c) Zum Absatz bestimmt.

a) Poids en sucre brut.
b) Y compris succédanés de chocolat.
c) Production commercialisée.

201/209

ERZEUGNIS · PRODUIT PRODOTTO · PRODUKT	LAND PAYS/PAESE	m², m³, t, hl...	P L C	1963	1964	1964				1965
						I	II	III	IV	I
Kakaobutter a)	DEUTSCHLAND (B.R.)	1000 t	P	9,0	14,3	3,5	3,6	3,5	3,7	3,6
Beurre de cacao a)	FRANCE	1000 t	P	5,8	6,1	1,6	1,4	1,1	2,0	1,1
Burro di cacao a)	ITALIA	1000 t	P	7,0
Cacaoboter a)	NEDERLAND	1000 t	P	36,0
Beurre de cacao a)	BELGIQUE/BELGIË LUXEMBOURG	1000 t	P	0,6
	EWG · CEE	1000 t	P	58
Zuckerwaren	DEUTSCHLAND (B.R.)	1000 t	P	177,4	189,3	49,0	48,3	44,7	47,3	52,7
Confiserie, sauf en chocolat	FRANCE	1000 t	P	142,3	147,9	35,5	39,3	33,0	40,1	37,7
Caramelle, confetti, ecc.	ITALIA	1000 t	P	77,2
Sulkerwerk	NEDERLAND	1000 t	P	(73,0)
Confiserie, sauf en chocolat	BELGIQUE/BELGIË LUXEMBOURG	1000 t	P	38,1	36,3	9,2	9,4	8,1	9,6	9,1
	EWG · CEE	1000 t	P	(508)
Speiseeis	DEUTSCHLAND (B.R.)	1000 t	P	40,5	48,8	8,9	22,6	16,1	1,2	13,0
Crème glacée	FRANCE		
Gelati	ITALIA	1000 t	P	62,0
	NEDERLAND		
Crème glacée	BELGIQUE/BELGIË LUXEMBOURG	Mio l	P	17,2	20,1	3,9	8,2	6,4	1,6	.
	EWG · CEE									
Teigwaren aller Art	DEUTSCHLAND (B.R.)	1000 t	P	174,4	181,0	47,2	45,1	43,1	45,6	47,1
Pâtes alimentaires	FRANCE	1000 t	P	298,9	292,5	76,7	74,0	62,2	79,5	82,0
Paste alimentarî	ITALIA	1000 t	P	(1 700)	(1 900)
Deegwaren	NEDERLAND	1000 t	P	28,3	28,9	8,2	7,3	5,6	7,8	7,3
Pâtes alimentaires	BELGIQUE/BELGIË	1000 t	P	17,2	18,0	4,5	4,9	4,1	4,5	4,8
Pâtes alimentaires	LUXEMBOURG	1000 t	P	(2)
	EWG · CEE	1000 t	P	(2 220)	(2 420)
Diätetische Nahrungsmittel b)	DEUTSCHLAND (B.R.)	1000 t	P	39,3	41,9	9,8	10,3	10,8	11,0	11,3
Aliments diététiques et de régime	FRANCE	1000 t	P	41,5	46,9	12,1	12,7	9,7	12,4	12,7
	ITALIA									
	NEDERLAND									
Aliments diététiques et spéciaux	BELGIQUE/BELGIË LUXEMBOURG	1000 t	P	22,8	26,5	6,1	6,5	7,1	6,8	.
	EWG · CEE									

a) Zum Absatz bestimmt.

b) Einschl. Kindergetreide- und Säuglingsnahrungsmittel.

a) Production commercialisée.

b) Y compris aliments pour nourrissons.

ERZEUGNIS · PRODUIT PRODOTTO · PRODUKT	LAND PAYS/PAESE	m³, m³, t, hl...	P L C	1963	1964	1964				1965
						I	II	III	IV	I
Bier (Gesamtausstoß aller Betriebe)	DEUTSCHLAND (B.R.)	Mio hl	L	64,3	72,3	14,9	19,7	20,5	17,2	15,3
Bière	FRANCE	Mio hl	P	17,8	20,3	4,3	6,0	6,2	3,7	4,5
Birra	ITALIA	Mio hl	P	3,7	4,3	0,8	1,6	1,7	0,3	.
Bier	NEDERLAND	Mio hl	L	4,4	5,0	0,9	1,4	1,5	1,1	1,1
Bière	BELGIQUE/BELGIË	Mio hl	P	a) 10,7	a) 11,6	a) [2,6]	a) [3,1]	a) [3,2]	a) [2,7]	[2,6]
Bière	LUXEMBOURG	Mio hl	P	0,5	0,5
	EWG · CEE	Mio hl		102	[114]	[24]	[32]	[33]	[25]	.
Rauch-, Schnupf- und Kautabak	DEUTSCHLAND (B.R.)	1000 t	P	[7]	[9,7]	[2,5]	[2,6]	[2,3]	[2,3]	[2,4]
Fous tabacs à fumer, à mâcher	FRANCE	1000 t	P	18,8	17,6	4,8	4,9	3,2	4,8	5,2
Tabacco da fiuto e trinciati	ITALIA	1000 t	P	4,6	4,5	1,2	1,2	1,1	1,0	1,0
Rook-, shag- en pruimtabak	NEDERLAND	1000 t	P	12,3	14,0	3,2	3,7	3,5	3,7	.
Tabac à priser, à fumer, à mâcher	BELGIQUE/BELGIË	1000 t	P	7,6	7,4	1,7	1,9	1,8	1,9	1,8
Tabac à priser, à fumer, à mâcher	LUXEMBOURG	1000 t	P	0	0	0	0	0	0	0
	EWG · CEE	1000 t	P	[50]	[53]	[13]	[14]	[12]	[14]	.
<i>darunter-dont:</i>										
Rauchtabak	DEUTSCHLAND (B.R.)	1000 t	P	6,6	9,4	2,4	2,5	2,3	2,2	2,3
Scaferlati	FRANCE	1000 t	P	18,2	17,0	4,6	4,7	3,0	4,6	5,0
Trinciati	ITALIA	1000 t	P	4,2	4,1	1,1	1,1	1,0	1,0	1,0
Rook- en shagtabak	NEDERLAND	1000 t	P	11,6	[13]	[3]	[3]	[3]	[4]	.
Tabac à fumer	BELGIQUE/BELGIË	1000 t	P	7,5	7,3	1,7	1,9	1,8	1,9	1,8
Tabac à fumer	LUXEMBOURG	1000 t	P	0	0	0	0	0	0	0
	EWG · CEE	1000 t	P	48	[51]	[13]	[13]	[11]	[14]	.
Zigaretten	DEUTSCHLAND (B.R.)	Mrd st	P	61,2	94,3	21,9	22,9	25,1	24,4	24,1
Cigarettes	FRANCE	Mrd p	P	51,3	49,3	13,4	13,6	8,7	13,6	13,6
Sigarette	ITALIA	Mrd p	P	56,1	58,9	14,1	14,3	16,1	14,4	13,8
Sigaretten	NEDERLAND	Mrd st	P	15,1	13,4	2,9	3,3	3,3	3,9	.
Cigarettes	BELGIQUE/BELGIË	Mrd p	P	13,5	14,0	3,1	3,7	3,5	3,7	3,6
Cigarettes	LUXEMBOURG	Mrd p	P	(2)	(2)
	EWG · CEE	Mrd p	P	(199)	(232)	[56]	[58]	[57]	[61]	.
Zigarren und Zigarillos	DEUTSCHLAND (B.R.)	Mrd st	P	3,9	4,0	1,0	1,0	1,0	1,0	1,1
Cigares et cigarillos	FRANCE	Mrd p	P	0,7	0,7	0,2	0,2	0,1	0,2	0,2
Sigarl e sigaretti	ITALIA	Mrd p	P	0,3	0,3	0,1	0,1	0,1	0,1	0,1
Sigaren en senioritas	NEDERLAND	Mrd st	P	1,7	2,0	0,5	0,5	0,5	0,5	.
Cigares et cigarillos	BELGIQUE/BELGIË	Mrd p	P	1,1	1,4	0,3	0,3	0,4	0,4	0,3
	LUXEMBOURG			—	—	—	—	—	—	—
	EWG · CEE	Mrd p	P	7,7	8,4	2,1	2,1	2,1	2,2	.

a) Nur belgische Brauereien.

a) Brasseries belges exclusivement.

Textilindustrie (Spinnerel und Weberei)
 Industria tessile (filatura, tessitura)

Industrie textile (filature, tissage)
 Textielnijverheid (spinnerij en weverij)

ERZEUGNIS · PRODUIT PRODOTTO · PRODUKT	LAND PAYS/PAESE	m ² , m ³ , t, hl...	P L C	1963	1964	1964				1965
						I	II	III	IV	I
Wollgarn ^{a)}	DEUTSCHLAND (B.R.)	1000 t	P	115,3	117,8	29,7	30,0	27,8	30,3	29,7
Filés de laine ^{a)}	FRANCE	1000 t	P	158,4	147,2	43,1	42,2	28,1	33,8	29,9
Filati di lana ^{a)}	ITALIA	1000 t	P	207,4	200,2	53,7	51,5	46,9	48,2	44,0
Wollen garens ^{a)}	NEDERLAND	1000 t	P	32,7	31,4	8,3	8,0	7,5	7,6	6,8
Filés de laine ^{a)}	BELGIQUE/BELGIË LUXEMBOURG	1000 t	P	64,5	62,4	16,9	16,3	13,4	15,8	15,5
	EWG · CEE	1000 t	P	578	559	152	148	124	136	126
<i>davon-soft:</i>										
Wolle: Kammgarn ^{a)}	DEUTSCHLAND (B.R.)	1000 t	P	60,5	63,1	16,2	15,9	14,8	16,2	15,3
Laine: Filés peignés ^{a)}	FRANCE	1000 t	P	100,5	89,9	27,4	25,7	17,0	19,9	18,6
Filati pettinati di lana ^{a)}	ITALIA	1000 t	P	62,5	65,4	17,5	16,2	14,8	16,8	15,7
Kammgarens van wol ^{a)}	NEDERLAND	1000 t	P	12,4	11,1	3,0	2,7	2,6	2,9	2,3
Filés de laine peignée ^{a)}	BELGIQUE/BELGIË LUXEMBOURG	1000 t	P	43,0	39,1	10,8	10,1	8,4	9,8	10,2
	EWG · CEE	1000 t	P	279	269	75	71	58	66	62
<i>darunter-dont:</i>										
Webgarn ^{b)}	DEUTSCHLAND (B.R.)	1000 t	P	(25,3)	(26,6)	(6,8)	(6,2)	(6,0)	(7,5)	(7,3)
Fils tissage	FRANCE	1000 t	P	41,2	36,1	11,2	10,0	6,5	8,4	8,3
Filati per tessitura	ITALIA	1000 t	P	26,5	25,7	6,7	6,1	5,5	7,4	6,2
Weefgarens	NEDERLAND	1000 t	P	4,3	4,0	1,0	1,0	0,9	1,1	0,9
Fils tissage	BELGIQUE/BELGIË LUXEMBOURG	1000 t	P	26,1	24,2	6,4	6,1	5,1	6,6	6,9
	EWG · CEE	1000 t	P	(123)	(117)	(32)	(29)	(24)	(31)	(30)
Maschinenstrickgarn ^{b)}	DEUTSCHLAND (B.R.)	1000 t	P	(21,0)	(22,7)	(5,9)	(6,1)	(5,6)	(5,2)	(4,9)
Fils bonneterie	FRANCE	1000 t	P	40,2	37,1	11,3	10,9	7,3	7,6	6,8
Filati per maglieria e calzifici	ITALIA	1000 t	P	29,7	32,4	9,1	8,5	7,5	7,2	7,5
Tricotagegarens	NEDERLAND	1000 t	P	1,9	2,1	0,6	0,5	0,5	0,5	0,4
Fils bonneterie	BELGIQUE/BELGIË LUXEMBOURG	1000 t	P	13,8	12,3	3,8	3,3	2,7	2,5	2,6
	EWG · CEE	1000 t	P	(107)	(107)	(31)	(29)	(24)	(23)	(22)
Handstrickgarn ^{b)}	DEUTSCHLAND (B.R.)	1000 t	P	(10,0)	(8,6)	(2,4)	(2,0)	(2,0)	(2,3)	(1,6)
Fils mercerie	FRANCE	1000 t	P	19,1	16,7	4,8	4,7	3,3	3,9	3,6
Filati per merceria	ITALIA	1000 t	P	6,2	7,2	1,8	1,6	1,8	2,1	2,0
Handbreikamgarens	NEDERLAND	1000 t	P	6,1	5,1	1,4	1,2	1,2	1,3	0,9
Fils mercerie	BELGIQUE/BELGIË LUXEMBOURG	1000 t	P	2,7	2,1	0,6	0,6	0,4	0,6	0,7
	EWG · CEE	1000 t	P	(44)	(40)	(11)	(10)	(9)	(10)	(9)
Wolle: Streichgarn ^{a)}	DEUTSCHLAND (B.R.)	1000 t	P	54,8	54,8	13,5	14,1	13,1	14,1	14,4
Laine: Filés cardés ^{a)}	FRANCE	1000 t	P	57,9	57,3	15,8	16,5	11,1	13,8	11,3
Filati cardati di lana ^{a)}	ITALIA	1000 t	P	145,0	134,9	36,1	35,3	32,1	31,4	28,4
Kaardgarens van wol ^{a)}	NEDERLAND	1000 t	P	20,3	20,3	5,4	5,4	4,9	4,7	4,6
Filés et fils cocons de laine cardée ^{a)}	BELGIQUE/BELGIË LUXEMBOURG	1000 t	P	21,6	23,2	6,1	6,2	5,0	6,0	5,3
	EWG · CEE	1000 t	P	300	291	77	78	66	70	64

^{a)} Reines Wollgarn und Mischgarn.
^{b)} Ohne Haargarne. Die Haargarne betreffen fast ausschließlich Webgarne.

^{a)} Pure et mélangée.
^{b)} Non compris les fils de poils; ces fils concernent presque exclusivement le fil tissage.

ERZEUGNIS · PRODUIT PRODOTTO · PRODUKT	LAND PAYS/PAESE	m ² , m ³ , t, hl...	P L C	1963	1964	1964				1965
						I	II	III	IV	
Fils cardés pour tissage Filati per tessitura	DEUTSCHLAND (B.R.)									
	FRANCE	1000 t	P	51,4	50,4	13,9	14,5	9,6	12,3	10,1
	ITALIA	1000 t	P	141,9	131,0	35,4	34,5	31,3	29,9	26,1
	NEDERLAND BELGIQUE/BELGIË LUXEMBOURG			—	—	—	—	—	—	—
	EWG · CEE									
Fils cardés: bonneterie et mercerie . . . Filati per maglieria e merceria	DEUTSCHLAND (B.R.)									
	FRANCE	1000 t	P	6,5	6,9	1,9	2,0	1,5	1,5	1,1
	ITALIA	1000 t	P	3,1	3,9	0,8	0,7	0,8	1,5	1,1
	NEDERLAND BELGIQUE/BELGIË LUXEMBOURG			—	—	—	—	—	—	—
	EWG · CEE									
Wollgewebe, insgesamt ^{a)} b) Tissus fins de laine, total Tessuti di lana Wollen weefsels Tissus de laine, total Tissus de laine	DEUTSCHLAND (B.R.)	1000 t	P	55,5	51,5	12,4	13,3	12,8	13,0	.
	FRANCE	1000 t	P	77,2	75,6	20,6	21,3	15,7	17,6	15,1
	ITALIA	1000 t	P	86,2	78,2	20,7	21,7	17,7	18,2	15,1
	NEDERLAND BELGIQUE/BELGIË LUXEMBOURG	1000 t	C	29,0	28,8	7,8	7,5	6,5	6,9	6,1
	EWG · CEE	1000 t		267	254	67	69	57	61	.
<i>darunter-dont:</i>										
Wollstoff für Ober- u. Berufskleidung . Tissus de laine pour habillement . . . Tessuti per abbigliamento Wollen kledingsstoffen ^{a)} Tissus pour habillement Tissus pour habillement	DEUTSCHLAND (B.R.)	1000 t	P	43,6	42,4	10,1	10,9	10,4	10,7	.
	FRANCE	1000 t	P	45,3	41,7	11,9	12,1	8,5	9,2	8,1
	ITALIA	1000 t	P	68,9	61,6	15,8	17,8	14,1	13,9	11,1
	NEDERLAND BELGIQUE/BELGIË LUXEMBOURG	1000 t	C	16,7	15,8	4,2	4,3	3,5	3,8	3,1
	EWG · CEE	1000 t		(185)	(171)	(45)	(48)	(39)	(40)	.
Schlaf- und Reisedeckenstoff aus Woll- und Kamelhaargespinn ^{a)} Couvertures, molletons et langes . . . Coperte Wollen dekens ^{a)} Couvertures de laine ^{a)}	DEUTSCHLAND (B.R.)	1000 t	P	2,4	2,1	0,5	0,5	0,4	0,7	0,1
	FRANCE	1000 t	P	3,9	3,4	0,8	0,8	0,7	1,1	1,0
	ITALIA	1000 t	P	13,9	14,6	3,7	3,9	3,0	4,0	3,0
	NEDERLAND BELGIQUE/BELGIË LUXEMBOURG	1000 t	C	8,6	9,2	2,6	2,4	2,1	2,1	1,5
	EWG · CEE	1000 t		45	46	13	12	10	12	.
Baumwollgarn ^{c)} Filés de coton, de cardé fileuse ^{c)} d) . . Filati di cotone ^{e)} Katoenen garens Filés de coton, de cardé fileuse	DEUTSCHLAND (B.R.)	1000 t	P	373,4	383,2	99,3	97,1	85,3	101,5	101,4
	FRANCE	1000 t	P	297,8	299,8	81,7	82,4	57,9	77,9	69,6
	ITALIA	1000 t	P	251,4	240,1	64,9	61,3	55,5	58,4	50,1
	NEDERLAND BELGIQUE/BELGIË LUXEMBOURG	1000 t	P	72,8	75,0	19,4	18,5	17,5	19,6	19,5
	EWG · CEE	1000 t	P	1 106	1 109	294	289	240	286	268

a) Ganz oder überwiegend Wolle.
b) Schätzung auf Basis der in die Weberei gegebenen Garnmengen unter Abzug von 12 %.
c) Auch aus Zellwolle und gemischt.
d) Nur Erzeugung in der Baumwollindustrie.
e) Auch aus reinen Baumwolleabfällen.

a) Matière prédominante : laine.
b) Estimation effectuée en appliquant une freinte de 12% au poids des filés mis sur métier.
c) Y compris fibranno et mélanges.
d) Production de l'industrie cotonnière.
e) Y compris filés de déchets de coton pur.

232/236

ERZEUGNIS · PRODUIT PRODOTTO · PRODUKT	LAND PAYS/PAESE	m ² , m ³ , t, hl...	P L C	1963	1964	1964				1965
						I	II	III	IV	
Gespinnstverarbeitung in Baumwoll- webereien ^{a)}	DEUTSCHLAND (B.R.)	1000 t	C	260,1	264,2	68,2	66,1	59,2	70,7	71,3
Tissus de coton ^{a)} b)	FRANCE	1000 t	P	224,6	226,8	62,8	62,5	43,3	58,2	52,2
Tessuti di cotone	ITALIA	1000 t	P	202,3	184,2	51,1	47,9	41,6	43,5	37,0
Garenverbruik in katoenweverijen	NEDERLAND	1000 t	C	90,3
Katoenen weefsels	NEDERLAND	1000 t	L	69,3
Tissus de coton	BELGIQUE/BELGIË LUXEMBOURG	1000 t	P	82,3	85,9	22,5	22,4	19,3	21,6	19,6
	BELGIQUE/BELGIË LUXEMBOURG	—	—	—	—	—	—	—	—	—
darunter-dont:	EWG · CEE	1000 t		(860)
Samt und Plüsch für Bekleidung aus Baumwollgespinnst	DEUTSCHLAND (B.R.)	t	P	5 299	6 628	1 553	1 635	1 590	1 850	1 843
		1000 m ²	P	15 378	20 273	4 820	5 119	4 955	5 379	5 340
Velours et peluches autres que pour ameublement, en coton	FRANCE ITALIA NEDERLAND	t	P	612	718	155	198	167	198	166
	EWG · CEE									
Gespinnstverarbeitung in Seiden- und Samtwebereien	DEUTSCHLAND (B.R.)	1000 t	C	49,7	54,5	13,5	13,6	12,7	14,7	14,9
Tissus et rubans de soie ^{c)}	FRANCE	1000 t	P	36,7	38,7	10,5	10,7	7,6	9,9	8,4
Tessuti di seta ^{c)}	ITALIA	1000 t	P	17,8	16,7	4,5	4,2	3,8	4,2	6,5
Tissus de soie	NEDERLAND BELGIQUE/BELGIË LUXEMBOURG	1000 t	P	0	0	0	0	0	0	0
	EWG · CEE									
Bastfasergarn aus Weichhanf	DEUTSCHLAND (B.R.)	1000 t	P	7,3	7,9	1,9	1,9	2,0	2,1	1,9
Filés de chanvre	FRANCE	1000 t	P	1,9	1,7	0,5	0,5	0,4	0,4	0,3
Filati di canapa (pura)	ITALIA	1000 t	P	12,0	13,4	3,0	2,9	4,1	3,4	3,2
Filés de chanvre	NEDERLAND BELGIQUE/BELGIË LUXEMBOURG	1000 t	P	0,4	0,3	0,1	0,1	0,1	0,1	0,1
	EWG · CEE									
Bastfasergarn aus Flachs und Ramie	DEUTSCHLAND (B.R.)	1000 t	P	8,4	7,3	1,8	1,8	1,7	2,0	2,0
Filés de lin	FRANCE	1000 t	P	25,8	24,8	7,1	6,8	4,7	6,1	5,5
Filati di lino (puro)	ITALIA	1000 t	P	6,3	5,7	1,5	1,3	1,3	1,6	1,2
Filés de lin	NEDERLAND BELGIQUE/BELGIË LUXEMBOURG	1000 t	P	13,9	14,0	3,6	3,5	3,1	3,8	3,9
	EWG · CEE									
Gespinnstverarbeitung in Leinen- und Schwerwebereien	DEUTSCHLAND (B.R.)	1000 t	C	50,5	53,2	13,4	13,3	12,4	14,1	14,2
Tissus de lin et de chanvre ^{d)} e)	FRANCE	1000 t	P	25,5	22,5	6,5	6,0	4,2	5,8	4,8
Tessuti di lino e canapa ^{e)}	ITALIA	1000 t	P	14,2	13,4	3,6	3,4	3,0	3,4	3,2
Linnen weefsels	NEDERLAND	1000 t	P	0,9
Tissus de lin	BELGIQUE/BELGIË LUXEMBOURG	1000 t	P	8,6	7,6	2,0	1,9	1,7	2,0	2,1
	BELGIQUE/BELGIË LUXEMBOURG	—	—	—	—	—	—	—	—	—
	EWG · CEE	1000 t		[100]

a) Ganz oder überwiegend Baumwolle.

b) Baumwollindustrie und Leinenindustrie; ohne halbleinen Gewebe.

c) In Seidenwebereien gewebte Stoffe aus Seide, künstl. u. synthet. Garnen.

d) Der Anteil der Gewebe aus Hanf beträgt rund 1%.

e) Einschl. Gewebe aus Leinen und Hanf, gemischt mit anderen Fasern.

a) Matière prédominante : coton.

b) Industrie cotonnière et industrie linière; tissus méris exclus.

c) Soie naturelle et textiles artificiels et synthétiques tissés dans les soieries.

d) Tissus de chanvre: approximativement 1% du total.

e) Y compris tissus de lin et de chanvre mélangés à d'autres fibres.

ERZEUGNIS · PRODUIT PRODOTTO · PRODUKT	LAND PAYS/PAESE	m ² , m ³ , t, hl...	P L C	1963	1964	1964				1965
						I	II	III	IV	I
Bastfasergarn aus Jute (auch C.C. Jute)	DEUTSCHLAND (B.R.)	1000 t	P	57,9	51,9	14,4	13,0	11,4	13,1	13,1
Filés de jute	FRANCE	1000 t	P	82,6	76,9	21,4	20,5	14,4	20,6	20,1
Filati di juta	ITALIA	1000 t	P	49,2	37,8	11,0	9,8	8,3	8,7	9,2
Jutegarens	NEDERLAND	1000 t	P	10,2	9,0	2,4	2,0	2,0	2,5	2,5
Filés de jute	BELGIQUE/BELGIË LUXEMBOURG	1000 t	P	81,8	83,8	22,2	21,3	18,4	21,9	21,8
	EWG · CEE	1000 t	P	—	—	—	—	—	—	—
				282	259	71	67	55	67	67
Gespinnstverarbeitung in Jutewebereien	DEUTSCHLAND (B.R.)	1000 t	C	47,7	44,0	11,7	11,0	9,4	11,9	11,3
Tissus de jute	FRANCE	1000 t	P	64,8	61,1	16,5	16,2	12,1	16,4	15,9
Tessuti di juta	ITALIA	1000 t	P	40,9	30,6	8,9	7,9	6,7	7,1	7,2
Juteweefsel	NEDERLAND	1000 t	P	15,7	14,9	3,8	3,4	3,5	4,2	4,1
Tissus de jute	BELGIQUE/BELGIË LUXEMBOURG	1000 t	P	34,4	34,5	9,0	8,7	7,7	9,3	8,9
	EWG · CEE	1000 t		—	—	—	—	—	—	—
				(204)	(185)	(50)	(47)	(39)	(49)	(47)
Näh- und Stopfmittel, Handstrick- und Handarbeitsgarn	DEUTSCHLAND (B.R.)	1000 t	P	18,3	16,5	4,3	3,9	3,9	4,4	3,9
Fileterie de lin et de coton (fils à coudre, à repriser et à tricoter) .	FRANCE ITALIA	1000 t	P	7,5	8,1	2,1	2,1	1,6	2,3	2,0
Naaigarens, handbrei-, haak-, stop- en borduurgarens	NEDERLAND	1000 t	L	6,9
Fils à coudre	BELGIQUE/BELGIË LUXEMBOURG	1000 t	P	1,1	1,3	0,3	0,3	0,3	0,3	0,3
	EWG · CEE			—	—	—	—	—	—	—

ERZEUGNIS · PRODUIT PRODOTTO · PRODUKT	LAND PAYS/PAESE	m ² , m ³ , t, hl...	P L C	1963	1964	1964				1965
						I	II	III	IV	
Strümpfwaren	DEUTSCHLAND (B.R.)	Mio Pa	P	581,1	672,9	165,1	167,1	154,6	186,1	175,0
Bas, mi-bas et chaussettes, total	FRANCE	Mio Pa	P	362,0	402,4	110,0	107,5	79,6	105,3	95,1
Calze e calzini	ITALIA	Mio Pa	P ^{e)}	470,3	—	—	—	—	—	—
Kousen en sokken, totaal	NEDERLAND *)	Mio Pa	P	77,0	79,3	21,4	22,9	16,9	18,1	—
Bas, bas 3/4, chaussettes et socquettes	BELGIQUE/BELGIË	Mio Pa	P	54,9	55,6	14,5	13,8	12,8	14,3	14,0
	LUXEMBOURG	—	—	—	—	—	—	—	—	—
<i>davon-voit:</i>	EWG · CEE	Mio Pa	P	[1 545]	—	—	—	—	—	—
Damenstrümpfe, insgesamt	DEUTSCHLAND (B.R.)	Mio Pa	P	450,6	533,8	129,5	131,0	123,6	149,7	133,1
Bas pour dames, total	FRANCE	Mio Pa	P	242,3	269,5	74,0	71,0	53,2	71,3	61,1
Calze per donna	ITALIA	Mio Pa	P ^{e)}	324,9	—	—	—	—	—	—
Dameskousen, totaal	NEDERLAND *)	Mio Pa	P	51,4	51,9	14,0	12,2	11,1	14,6	—
Bas pour dames, total	BELGIQUE/BELGIË	Mio Pa	P	33,0	33,9	8,9	8,3	7,9	8,9	8,4
	LUXEMBOURG	—	—	—	—	—	—	—	—	—
<i>darunter-dont:</i>	EWG · CEE	Mio Pa	P	[1 102]	—	—	—	—	—	—
Damenstrümpfe aus synth. Material (flachgewirkt, rund- u. flachgestrickt)	DEUTSCHLAND (B.R.)	Mio Pa	P	447,2	530,3	128,8	130,3	122,7	148,5	132,3
Bas: principalement en synthétique . . .	FRANCE	Mio Pa	P	240,4	267,5	73,4	70,6	52,8	70,7	60,8
Calze in fibre sintetiche	ITALIA	Mio Pa	P ^{e)}	320,5	—	—	—	—	—	—
	NEDERLAND	—	—	—	—	—	—	—	—	—
Bas en fils synthétiques pour dames . .	BELGIQUE/BELGIË	Mio Pa	P	32,7	33,6	8,8	8,2	7,8	8,8	8,4
	LUXEMBOURG	—	—	—	—	—	—	—	—	—
	EWG · CEE	—	—	—	—	—	—	—	—	—
Herren-, Knaben-, Mädchenstrümpfe und -söckchen	DEUTSCHLAND (B.R.)	Mio Pa	P	130,5	139,1	35,6	36,1	31,0	36,4	41,9
Mi-bas et chaussettes	FRANCE	Mio Pa	P	119,7	132,9	36,0	36,5	26,4	34,0	34,0
Calzini	ITALIA	Mio Pa	P ^{e)}	145,3	—	—	—	—	—	—
Herren- en andere kousen en sokken . .	NEDERLAND *)	Mio Pa	P	25,6	27,4	7,5	6,8	5,8	7,3	—
Chaussettes, bas 3/4, socquettes	BELGIQUE/BELGIË	Mio Pa	P	21,9	21,7	5,6	5,5	4,9	5,5	5,6
	LUXEMBOURG	—	—	—	—	—	—	—	—	—
	EWG · CEE	Mio Pa	P	[443]	—	—	—	—	—	—
Oberbekleidung ^{b) c)}	DEUTSCHLAND (B.R.)	Mio st	P	54,4	54,6	13,0	13,3	13,5	14,8	14,0
Survêtements	FRANCE	Mio p	P	78,4	82,6	21,8	23,5	17,6	19,8	19,5
Indumenti a maglia	ITALIA	Mio p	P ^{e)}	100,0	—	—	—	—	—	—
Bovengoederen ^{d)}	NEDERLAND *)	Mio st	P	7,9	8,5	2,0	2,0	2,2	2,3	—
Articles de vêtement de dessus	BELGIQUE/BELGIË	Mio p	P	23,3	21,9	5,7	5,6	5,1	5,4	5,6
	LUXEMBOURG	—	—	—	—	—	—	—	—	—
	EWG · CEE	Mio p	P	[264]	—	—	—	—	—	—
Leibwäsche ^{c)}	DEUTSCHLAND (B.R.)	Mio st	P	322,6	344,5	85,8	83,6	84,2	90,9	88,5
Sous-vêtements	FRANCE	Mio p	P	176,7	186,0	48,9	50,4	38,7	48,0	41,3
Biancheria a maglia	ITALIA	Mio p	P ^{e)}	126,9	—	—	—	—	—	—
Ondergoederen	NEDERLAND *)	Mio st	P	66,2	71,1	18,9	17,9	15,5	18,8	—
Articles de sous-vêtement	BELGIQUE/BELGIË	Mio p	P	41,8	41,5	10,8	10,8	9,6	10,2	10,0
	LUXEMBOURG	—	—	—	—	—	—	—	—	—
	EWG · CEE	Mio p	P	[734]	—	—	—	—	—	—

a) Perioden, die ungefähr Vierteljahre entsprechen.
b) Jacken, Joppen, Hosen, Kleider, Röcke, Blusen, Pullover und Westen
c) Ohne die in der Bekleidungsindustrie konfektionierten Wirk- und Strickwaren.
d) Einschließlich Sport- und Polohemden.
e) 1962.

a) Périodes à peu près équivalentes aux trimestres.
b) Vestons, pantalons, gilets, robes, jupes, blouses, pullovers.
c) Sans les articles en tissu à maille confectionnés dans l'industrie de l'habillement.
d) Y compris chemises de sport et de vacances.
e) 1962.

ERZEUGNIS · PRODUIT PRODOTTO · PRODUKT	LAND PAYS/PAESE	m ² , m ³ , t, hl...	P L C	1963	1964	1964				1965
						I	II	III	IV	I
Gestrickte Handschuhe	DEUTSCHLAND (B.R.)	Mio Pa	P	a) 18,8
Gants en tricot	FRANCE	Mio Pa	P	8,3	8,6	1,9	2,3	2,0	2,3	1,1
Guanti di maglia	ITALIA	Mio Pa	P	a) 17,3
Tricohandschoenen	NEDERLAND	Mio Pa	P	a) 0,3
Gants en tricot (en laine)	BELGIQUE/BELGIË	Mio Pa	P	0,7	0,5	0,1	0,2	0,1	0,1	0,1
	LUXEMBOURG			—	—	—	—	—	—	—
	EWG · CEE	Mio Pa	P	[45]

a) 1962.

a) 1962.

Sonstiges Textilgewerbe
Altre industrie tessili
Autres industries textiles
Overige textielnijverheid

ERZEUGNIS · PRODUIT PPODOTTO · PRODUKT	LAND PAYS/PAESE	m ² , m ³ , t, hl...	P L C	1963	1964	1964				1965
						I	II	III	IV	I
Linoleum	DEUTSCHLAND (B.R.)	1000 t	P	67,8	58,3	15,2	14,2	14,7	14,2	13,3
Linoléum	FRANCE	Mio m ²	L	3,3	2,8	0,7	0,8	0,7	0,7	0,5
	ITALIA									
	NEDERLAND									
	BELGIQUE/BELGIË									
	LUXEMBOURG									
	EWG · CEE									
Kunstleder u. a. mit Kunststoff be- schichtetes textiles Trägermaterial.	DEUTSCHLAND (B.R.)	Mio m ²	P	82,6	95,7	24,7	23,8	22,4	24,9	25,4
Tolles cirées, moleskines et tissus en- dults de plastique	FRANCE	1000 t	P	45,4	56,0	13,9	14,0	13,4	14,7	15,0
	ITALIA	Mio m ²	L	49,8	49,6	14,6	13,5	9,1	12,4	13,0
	NEDERLAND									
	BELGIQUE/BELGIË									
	LUXEMBOURG									
	EWG · CEE									
Teppiche, Läufer und Fußbodenbelag aus Wollgespinnst und Haargarn . . .	DEUTSCHLAND (B.R.)	1000 t	P	30,7	34,0	8,6	8,6	7,5	9,3	9,3
Tapis de laine	FRANCE	Mio m ²	P	16,7	18,2	4,6	4,6	4,1	5,0	5,1
Tappeti di lana	ITALIA	1000 t	P	8,8	9,3	2,6	2,5	1,8	2,4	2,7
Taplĳten, taplĳtgoederen	NEDERLAND	1000 t	C	6,0	5,5	1,5	1,4	1,1	1,5	.
Tapis de laine	BELGIQUE/BELGIË	Mio m ²	P	13,3	15,7	4,1	4,2	3,5	3,9	3,7
	LUXEMBOURG	1000 t	P	9,6	11,2	3,0	2,8	2,4	3,0	2,6
	LUXEMBOURG	1000 t	P	19,1	21,3	5,4	5,8	4,7	5,4	5,5
	EWG · CEE	1000 t		—	—	—	—	—	—	—
	EWG · CEE	1000 t		78	86	22	23	19	23	.

ERZEUGNIS · PRODUIT PRODOTTO · PRODUKT	LAND PAYS/PAESE	m², m³, t, hl...	P L C	1963	1964	1964				1965
						I	II	III	IV	I
Schuhe, insgesamt	DEUTSCHLAND (B.R.)	Mio Pa	P	164,3	166,3	43,9	38,1	41,7	42,6	46,2
Chaussures, total	FRANCE	Mio Pa	P	216,9	215,2
Calzature, totale b)	ITALIA	Mio Pa	P	125,5
Schoeisel, totaal a)	NEDERLAND	Mio Pa	P	34,6	[36,0]	8,6	8,4	7,2	8,6	.
Chaussures, total	BELGIQUE/BELGIÉ LUXEMBOURG	Mio Pa	P	b) 26,8	b) 26,6	b) 7,2	b) 6,8	b) 6,3	b) 6,4	b) 6,4
	EWG · CEE	Mio Pa	P	[568]
<i>davon-soft:</i>										
Hausschuhe c)	DEUTSCHLAND (B.R.)	Mio Pa	P	37,3	35,0	7,7	7,1	10,4	9,8	7,9
Pantoufles	FRANCE	Mio Pa	P	73,3	73,2	(19,5)	(21,0)	(17,0)	(17,4)	(15,6)
Pantofole	ITALIA	Mio Pa	P	7,5
Pantoffels en huisschoeisel a)	NEDERLAND	Mio Pa	P	6,7	[7,2]	1,3	1,5	1,8	2,0	.
Pantoufles	BELGIQUE/BELGIÉ LUXEMBOURG	Mio Pa	P	10,6	10,3	2,4	2,5	2,6	2,7	2,1
	EWG · CEE	Mio Pa	P	[135]
Lederschuhe d)	DEUTSCHLAND (B.R.)	Mio Pa	P	114,2	118,6	32,3	27,5	28,4	30,4	34,3
Chaussures de cuir et assimilées d)	FRANCE	Mio Pa	P	107,8	110,4	(33,8)	(32,2)	(21,3)	(27,3)	(30,9)
Calzature in cuoio	ITALIA	Mio Pa	P	97,0
Lederen schoeisel a) d)	NEDERLAND	Mio Pa	P	22,5	[23,5]	5,9	5,5	4,6	5,5	.
Chaussures de cuir d)	BELGIQUE/BELGIÉ LUXEMBOURG	Mio Pa	P	12,7	13,0	3,7	3,3	3,0	3,1	3,3
	EWG · CEE	Mio Pa	P	[355]
<i>davon-soft:</i>										
Arbeitsschuhwerk und Sportstiefel	DEUTSCHLAND (B.R.)	1000 Pa	P	7 313	6 311	1 484	1 309	1 682	1 836	1 331
	FRANCE									
	ITALIA									
Werk-, beroeps- en sportschoenen en -laarzen a)	NEDERLAND	1000 Pa	P	1 127	[1 150]	204	177	201	266	.
Bottes, bottines, chauss. de sport, etc.	BELGIQUE/BELGIÉ LUXEMBOURG	1000 Pa	P	585	582	128	126	151	175	114
	EWG · CEE									
Sandalen und Sandaletten	DEUTSCHLAND (B.R.)	1000 Pa	P	10 347	11 312	4 497	4 212	991	1 612	4 487
	FRANCE									
	ITALIA									
Sandalen a)	NEDERLAND	1000 Pa	P	1 474	e)	e)	e)	e)	e)	e)
Sandales a)	BELGIQUE/BELGIÉ LUXEMBOURG									
	EWG · CEE									
Lederstraßenschuhe für Männer und Burschen f)	DEUTSCHLAND (B.R.)	1000 Pa	P	25 138	25 283	6 621	5 577	6 376	6 709	7 046
Chaussures de ville pour hommes	FRANCE	1000 Pa	P	33 250	34 140	(10 050)	(9 990)	(6 600)	(8 445)	(9 600)
Calzature per uomo	ITALIA	1000 Pa	P	33 000
Lederen herenschoenen a) g)	NEDERLAND	1000 Pa	P	3 879	[5 470]	1 487	1 429	1 189	1 369	.
Chaussures en cuir pour hommes h)	BELGIQUE/BELGIÉ LUXEMBOURG	1000 Pa	P	2 990	3 240	799	822	774	846	893
	EWG · CEE									

a) Jahresangaben: Erzeugung der Unternehmen mit 10 Beschäftigten und mehr; Vierteljahrsangaben: Produktion der Betriebe mit 25 und mehr Beschäftigten.

b) Ohne Schuhe aus Kunststoffen.

c) Einschl. Hausschuhe mit anvulkanisierter Gummisohle, hergestellt von Betrieben der kautschukverarbeitenden Industrie.

d) Schuhe mit Lederoberteil und Leder- oder Gummisohle.

e) In den übrigen Untergruppen der Lederschuhe enthalten.

f) Einschl. solche für Prothesenträger.

g) Ab 1964 Herren- und Knabenschuhe ab Größe 36, einschließlich Sandalen.

h) Einschl. Sandalen.

a) Résultats annuels: Production des entreprises occupant 10 personnes et plus; données trimestrielles: production des entreprises occupant un minimum de 25 personnes.

b) Non compris les chaussures en matières plastiques.

c) Y compris les pantoufles à semelles vulcanisées, fabriquées dans l'industrie du caoutchouc.

d) Chaussures avec dessus en cuir et semelles de cuir ou de caoutchouc.

e) Compris dans les autres sous-groupes des « chaussures de cuir ».

f) Y compris chaussures de prothèse.

g) A partir de 1964 chaussures de ville pour hommes et cadets, pointure 36 et plus, y compris sandales.

h) Y compris sandales.

ERZEUGNIS · PRODUIT PRODOTTO · PRODUKT	LAND PAYS/PAESE	m ² , m ³ , t, hl...	P L C	1963	1964	1964				1965
						I	II	III	IV	I
Mäntel aller Art ^{b)} , Umhänge, Joppen und Stutzer	DEUTSCHLAND (B.R.) FRANCE	1000 st	P	18 643	^{e)} 19 253	^{e)} 4 805	^{e)} 3 719	^{e)} 5 361	^{e)} 5 368	^{e)} 5 262
Cappotti, soprabiti e impermeabili . .	ITALIA	1000 p	P	^{f)} 6 877
Overjassen, demi-saisons, mantels en regenjassen ^{c)}	NEDERLAND BELGIQUE/BELGIË LUXEMBOURG	1000 st	P	[7 132]	[6 454]	[1 447]	[1 454]	[1 817]	[1 736]	[1 170]
	EWG · CEE									
<i>davon-voit:</i>										
— für Männer und Knaben ^{d)}	DEUTSCHLAND (B.R.) FRANCE	1000 st	P	6 903	6 580	1 395	1 052	1 939	2 194	1 140
— per uomo e ragazzo	ITALIA	1000 p	P	^{f)} 4 456
Overjassen, demi-saisons en regenjas- sen voor heren ^{e)}	NEDERLAND BELGIQUE/BELGIË LUXEMBOURG	1000 st	P	[2 815]	[2 475]	[396]	[456]	[780]	[843]	[338]
	EWG · CEE									
— für Frauen und Mädchen ^{d)}	DEUTSCHLAND (B.R.) FRANCE	1000 st	P	11 101	^{e)} 12 036	^{e)} 3 253	^{e)} 2 513	^{e)} 3 267	^{e)} 3 003	^{e)} 3 959
— per signora	ITALIA	1000 p	P	^{f)} 2 421
Damesmantels (incl. regenmantels) ^{e)} .	NEDERLAND BELGIQUE/BELGIË LUXEMBOURG	1000 st	P	[4 317]	[3 979]	[1 051]	[998]	[1 037]	[893]	[832]
	EWG · CEE									
Anzüge für Männer und Knaben . . .	DEUTSCHLAND (B.R.) FRANCE	1000 st	P	8 988	9 411	2 683	2 367	2 075	2 286	2 757
Abiti completi per uomo e per ragazzo	ITALIA	1000 p	P	^{f)} 3 264
Herenkostuums en jongenspakjes . . .	NEDERLAND BELGIQUE/BELGIË LUXEMBOURG	1000 st	P	[2 407]	[2 788]	[827]	[807]	[501]	[653]	[826]
	EWG · CEE									
Sakkos und Janker für Männer und Knaben	DEUTSCHLAND (B.R.) FRANCE	1000 st	P	6 442	8 262	2 189	2 386	1 771	1 916	2 655
Giacche per uomo e per ragazzo . . .	ITALIA	1000 p	P	^{f)} 1 003
Heren- en jongenscolberts, sportjacks	NEDERLAND BELGIQUE/BELGIË LUXEMBOURG	1000 st	P	[2 180]	[2 257]	[729]	[651]	[400]	[477]	[689]
	EWG · CEE									

a) Die Zahlen schließen für Italien und die Niederlande die in der Bekleidungsindustrie konfektionierten Artikel aus gewirkten und gestrickten Stoffen ein; für Deutschland wird die Erzeugung dieser Artikel bei der « Wirkerei und Strickerei » ausgewiesen.

b) Einschl. Regenmäntel aus gummiertem Gewebe; ohne Regenmäntel aus Gummi und Kunststoff.

c) Einschl. Regenmäntel aus gumm. Gewebe u. Regenmäntel aus Kunststoff.

d) Ohne Regenmäntel aus gummiertem Gewebe und Regenmäntel aus Gummi und Kunststoff.

e) Mäntel für Frauen und Mädchen nur für eigene Rechnung.

f) 1962.

a) Les données de l'Italie et des Pays-Bas comprennent les articles d'habillement en tissus à maille confectionnés dans l'industrie de l'habillement; en Allemagne, la production de ces articles est incluse dans l'industrie de la bonneterie.

b) Y compris imperméables en tissus caoutchoutés; non compris imperméables en caoutchouc ou matières plastiques.

c) Y compris imperméables en tissus caoutchoutés et en matières plastiques.

d) Non compris imperméables en tissus caoutchoutés et en matières plastiques.

e) Manteaux pour dames et jeunes filles uniquement production pour compte propre.

f) 1962.

ERZEUGNIS · PRODUIT PRODOTTO · PRODUKT	LAND PAYS/PAESE	m ² , m ³ , t, hl...	P L C	1963	1964	1964				1962
						I	II	III	IV	
Hosen für Männer und Knaben	DEUTSCHLAND (B.R.) FRANCE	1000 st	P	22 738	24 938	6 035	6 215	5 950	6 738	6 98
Pantaloni e pantaloncini per uomo e per ragazzo	ITALIA	1000 p	P ^{c)}	6 015
Pantalons en korte broeken	NEDERLAND BELGIQUE/BELGIË LUXEMBOURG	1000 st	P	[5 120]	[5 965]	[1 508]	[1 641]	[1 247]	[1 569]	[1 62
	EWG · CEE									
Kostüme und Komplets	DEUTSCHLAND (B.R.) FRANCE	1000 st	P	3 480	b) 4 908	b) 1 496	b) 1 111	b) 1 251	b) 1 050	b) 2 05
Complets en mantelcostuums	ITALIA NEDERLAND BELGIQUE/BELGIË LUXEMBOURG	1000 st	P	[240]	[293]	[106]	[56]	[54]	[77]	[20
	EWG · CEE									
Jacken und Janker für Frauen und Mädchen	DEUTSCHLAND (B.R.) FRANCE	1000 st	P	712	b) 969	b) 226	b) 259	b) 272	b) 212	b) 310
Giacche per signora	ITALIA	1000 p	P ^{c)}	130
Dameskleding: sportjacks	NEDERLAND BELGIQUE/BELGIË LUXEMBOURG	1000 st	P	[810]	[752]	[204]	[158]	[204]	[186]	[162
	EWG · CEE									
Röcke u. Hosen für Frauen u. Mädchen ^{a)}	DEUTSCHLAND (B.R.) FRANCE	1000 st	P	15 443	b) 19 698	b) 4 708	b) 4 554	b) 5 009	b) 5 427	b) 6 73
Gonne e pantaloni per signora	ITALIA	1000 p	P ^{c)}	1 808
Rokken, damespantalons en -shorts	NEDERLAND BELGIQUE/BELGIË LUXEMBOURG	1000 st	P	[5 401]	[5 215]	[1 376]	[1 274]	[1 231]	[1 334]	[1 57
	EWG · CEE									
Blusen	DEUTSCHLAND (B.R.) FRANCE	1000 st	P	27 848	b) 25 769	b) 7 097	b) 8 155	b) 5 528	b) 4 989	b) 9 78
Camicette	ITALIA	1000 p	P ^{c)}	1 491
Pullover, vesten, truien, blouses e.d.	NEDERLAND BELGIQUE/BELGIË LUXEMBOURG	1000 st	P	[4 400]	[4 448]	[1 315]	[1 449]	[823]	[861]	[1 41
	EWG · CEE									
Kleider	DEUTSCHLAND (B.R.) FRANCE	1000 st	P	26 343	33 008	8 436	9 738	7 260	7 574	9 530
Abiti e tailleurs	ITALIA	1000 p	P ^{c)}	2 792
Japonnen en deux-pièces	NEDERLAND BELGIQUE/BELGIË LUXEMBOURG	1000 st	P	[5 354]	[6 040]	[1 593]	[1 677]	[1 259]	[1 511]	[1 704
	EWG · CEE									

a) Auch Hosenröcke, ohne Shorts.
b) Nur für eigene Rechnung.
c) 1962.

a) Y compris jupes-culottes, sans shorts.
b) Uniquement production pour compte propre.
c) 1962.

ERZEUGNIS · PRODUIT PRODOTTO · PRODUKT	LAND PAYS/PAESE	m ² , m ³ , t, hl...	P L C	1963	1964	1964				1965
						I	II	III	IV	I
Arbeits-, Berufs- und Schutzanzüge, einteilig (Kombinationen), genäht .	DEUTSCHLAND (B.R.) FRANCE ITALIA	1000 st	P	6 005	5 517	1 470	1 434	1 256	1 357	1 381
Werkkleding: overalls	NEDERLAND BELGIQUE/BELGIË LUXEMBOURG	1000 st	P	[2 724]	[3 063]	[809]	[775]	[727]	[752]	[756]
	EWG · CEE									
Arbeits-, Berufs- und Spezialschutz- hosen, genäht	DEUTSCHLAND (B.R.) FRANCE ITALIA	1000 st	P	6 506	6 625	1 675	1 676	1 507	1 767	1 764
Werkbroeken	NEDERLAND BELGIQUE/BELGIË LUXEMBOURG	1000 st	P	[1 078]	[1 261]	[326]	[300]	[300]	[335]	[215]
	EWG · CEE									
Arbeits-, Berufs- und Spezialschutz- jacken, -mäntel und -kittel, genäht .	DEUTSCHLAND (B.R.) FRANCE ITALIA	1000 st	P	12 600	9 585	2 907	2 471	2 061	2 146	2 452
Werkjassen en -vesten (Incl. stofjassen)	NEDERLAND BELGIQUE/BELGIË LUXEMBOURG	1000 st	P	[1 622]	[1 718]	[440]	[424]	[404]	[450]	[435]
	EWG · CEE									
Ober-, Sport- und Arbeitshemden .	DEUTSCHLAND (B.R.) FRANCE ITALIA	1000 st	P	70 774	73 777	19 861	20 067	15 276	18 573	19 078
Camicie (città e sport) e camiciotti .	NEDERLAND	1000 p	P	^{b)} 16 033						
Overhemden en werkhemden	BELGIQUE/BELGIË LUXEMBOURG	1000 st	P	[11 170]	[12 160]	[3 462]	[3 239]	[2 590]	[2 869]	[2 646]
	EWG · CEE									
Tageswäsche (Hemdchen, Unterklei- der, Schlüpfen usw.) ^{a)}	DEUTSCHLAND (B.R.) FRANCE ITALIA	1000 st	P	12 684	15 977	3 559	4 182	4 072	4 164	4 711
Sottovesti, mutandine e sottogonne .	NEDERLAND	1000 p	P	^{b)} [13200]						
Onderjurken	BELGIQUE/BELGIË LUXEMBOURG	1000 st	P	[3 129]	[3 532]	[920]	[1 034]	[822]	[756]	[658]
	EWG · CEE									
Nachthemden, Schlaf- u. Hausanzüge ^{a)}	DEUTSCHLAND (B.R.) FRANCE ITALIA	1000 st	P	19 314	18 491	4 513	4 031	4 698	5 249	4 247
Camicie da notte e pigiami per signora	NEDERLAND	1000 p	P	^{b)} 2 948						
Pyjama's, nachthemden, peignoirs ^{a)} .	BELGIQUE/BELGIË LUXEMBOURG	1000 st	P	[4 668]	[4 865]	[1 140]	[1 052]	[1 291]	[1 382]	[1 127]
	EWG · CEE									

a) Für Frauen, Mädchen und Kinder.
b) 1962.

a) Pour femmes, jeunes filles et enfants.
b) 1962.

Holzverarbeitung (außer Möbelherstellung)

Industria del legno (esclusa l'industria del mobile)

Industrie du bois
(à l'exclusion de l'industrie du meuble)
Verwerking van hout (met uitzondering
van de vervaardiging van meubelen)

ERZEUGNIS · PRODUIT PRODOTTO · PRODUKT	LAND PAYS/PAESE	m ² , m ³ , t, hl...	P L C	1963	1964	1964				1965
						I	II	III	IV	I
Schwellen, nicht imprägniert	DEUTSCHLAND (B.R.)	1000 m ³	P	333,3	345	110	124	60	51	63
Traverses injectées	FRANCE	1000 p	L	3 946	4 095	930	1 100	984	1 081	.
Traversine	ITALIA	1000 m ³	P	109
Traverses	NEDERLAND	1000 m ³	P	60
	BELGIQUE/BELGIË									
	LUXEMBOURG									
	EWG · CEE									
Holzfaserplatten	DEUTSCHLAND (B.R.)	1000 t	P	235,8	283,7	65,7	66,3	74,3	77,4	69,6
Panneaux synthét. en fibres de bois	FRANCE	1000 t	P	165,1	183,4	48,9	50,0	34,8	49,7	50,1
Pannelli di fibra di legno	ITALIA	1000 t	P	59
Houtvezelplatten	NEDERLAND	1000 t	P	27,4	31,0	7,9	7,7	7,5	7,9	.
Panneaux en fibres	BELGIQUE/BELGIË	1000 t	P	54	52
	LUXEMBOURG			—	—	—	—	—	—	—
	EWG · CEE	1000 t	P	541
<i>davan-solt:</i>										
Holzfaserhartplatten	DEUTSCHLAND (B.R.)	1000 t	P	191,5	233,3	53,8	54,3	60,9	64,3	57,4
Panneaux durs en fibres de bois	FRANCE	1000 t	P	130,4	145,7	38,3	39,5	28,5	39,3	39,2
Pannelli di fibra di legno compressa	ITALIA	1000 t	P	54
Hardboard	NEDERLAND	1000 t	P	20,5	22,2	5,7	5,5	5,3	5,7	.
Panneaux comprimés	BELGIQUE/BELGIË	1000 t	P	47	45
	LUXEMBOURG			—	—	—	—	—	—	—
	EWG · CEE	1000 t	P	443
Holzfaserisolerplatten	DEUTSCHLAND (B.R.)	1000 t	P	44,3	50,3	11,9	11,9	13,4	13,1	12,2
Panneaux poreux en fibres de bois (isolants)	FRANCE	1000 t	P	34,7	37,7	10,6	10,4	6,3	10,4	10,9
Pannelli di fibra di legno non compressa	ITALIA	1000 t	P	5
Zachtboard	NEDERLAND	1000 t	P	6,9	8,8	2,2	2,2	2,2	2,2	.
Panneaux non comprimés	BELGIQUE/BELGIË	1000 t	P	7	7
	LUXEMBOURG			—	—	—	—	—	—	—
	EWG · CEE	1000 t	P	98
Holzspanplatten, furniert und nicht furniert	DEUTSCHLAND (B.R.)	1000 m ²	P	1 218,7	1 527,1	346,6	368,0	392,1	420,4	436,6
Panneaux de particules	FRANCE	1000 t	P	286,2	387,6	114,7	101,5	69,0	102,5	110,6
Pannelli di truciolli di legno	ITALIA	1000 t	P	156,3
Houtspaanderplaat	NEDERLAND	1000 t	P	35,1	43,9	10,7	11,9	9,4	11,9	.
Panneaux de particules de bois	BELGIQUE/BELGIË	1000 t	P	52	57
	LUXEMBOURG									
	EWG · CEE	1000 t	P	(1 260)
Furniere	DEUTSCHLAND (B.R.)	1000 m ²	P	775,4	798,8	200,6	197,1	192,2	208,9	214,4
Placages	FRANCE	Mio feuil.	P	148,6	159,5	38,2	42,4	35,4	43,6	45,3
	ITALIA									
Fineer	NEDERLAND	1000 m ²	P	73,9	84,0	20,7	21,3	19,0	23,0	23,1
	BELGIQUE/BELGIË									
	LUXEMBOURG									
	EWG · CEE									

ERZEUGNIS · PRODUIT PRODOTTO · PRODUKT	LAND PAYS/PAESE	m ² , m ³ , t, hl...	P L C	1963	1964	1964				1965
						I	II	III	IV	I
Sperrholz	DEUTSCHLAND (B.R.)	1000 m ³	P	665,7	654,4	167,9	160,0	156,7	169,8	172,1
Contreplaqué (panneaux multiplis et lattés)	FRANCE	1000 m ³	P	434,5	486,9	128,3	123,6	100,9	134,0	126,0
Compensato	ITALIA	1000 m ³	P	400
Triplex, multiplex en meubelplaat . . .	NEDERLAND	1000 m ³	P	45,1	48,5	12,1	11,9	11,1	13,3	13,7
Contreplaqué	BELGIQUE/BELGIË	1000 m ³	P	60	70	12,9	12,1	8,0	37,0	.
	LUXEMBOURG			—	—	—	—	—	—	—
	EWG · CEE	1000 m ³	P	1 605
Holzmehl (ohne Säge- und Schleifmehl)	DEUTSCHLAND (B.R.)	1000 t	P	45,4	44,8	11,2	10,6	11,2	11,8	11,4
Farine de bois	FRANCE	1000 t	P	13,5	15,6	4,1	3,9	3,1	4,5	.
	ITALIA									
	NEDERLAND									
	BELGIQUE/BELGIË									
	LUXEMBOURG									
	EWG · CEE									

ERZEUGNIS · PRODUIT PRODOTTO · PRODUKT	LAND PAYS/PAESE	m ² , m ³ , t, hl...	P L C	1963	1964	1964				1965
						I	II	III	IV	I
Holzschliff u. Holzzellstoff, insgesamt . . .	DEUTSCHLAND (B.R.)	1000 t	P	1 380,2	1 372,2	337,8	340,0	347,5	346,9	345,4
Pâtes de bois	FRANCE	1000 t	P	1 267,5	[1 356,9]	[341,3]	[361,2]	[285,6]	[368,7]	[371,1]
Paste di legno	ITALIA	1000 t	P	596,4	650,2	156,1	167,8	160,6	165,7	159,1
Houtslip en houtcellulose	NEDERLAND	1000 t	P	(148)
Pâtes de bois	BELGIQUE/BELGIË	1000 t	P	165
	LUXEMBOURG			—	—	—	—	—	—	—
	EWG · CEE	1000 t	P	(3 557)
<i>davon-solt:</i>										
Holzschliff für Papierherstellung . . .	DEUTSCHLAND (B.R.)	1000 t	P	640,2	645,7	160,5	160,5	162,7	162,0	162,7
Pâtes de bois mécaniques pour papier	FRANCE	1000 t	P	433,2	442,1	111,3	118,5	96,9	115,4	117,1
Pasta meccanica di legno per carta . . .	ITALIA	1000 t	P	340,9	361,9	85,2	95,6	89,3	91,8	86,3
Houtslip voor papilvervaardiging . . .	NEDERLAND	1000 t	P	142	152
Pâtes de bois mécaniques pour papier	BELGIQUE/BELGIË	1000 t	P	105
	LUXEMBOURG			—	—	—	—	—	—	—
	EWG · CEE	1000 t	P	1 661
Holzzellstoff für Papierherstellung . . .	DEUTSCHLAND (B.R.)	1000 t	P	485,9	458,7	113,3	112,5	115,8	117,1	115,6
Autres pâtes de bois pour papier . . .	FRANCE	1000 t	P	747,5	[824,2]	[205,7]	[216,9]	[172,2]	[229,4]	[237,3]
Cellulosa da legno per carta	ITALIA	1000 t	P	175,1	194,0	47,5	48,6	47,4	50,4	52,0
Houtcellulose voor papilvervaardiging	NEDERLAND	1000 t	P	(6)
Autres pâtes de bois pour papier . . .	BELGIQUE/BELGIË	1000 t	P	60
	LUXEMBOURG			—	—	—	—	—	—	—
	EWG · CEE	1000 t	P	(1 475)
Edel- und Kunstfaserzellstoff	DEUTSCHLAND (B.R.)	1000 t	P	254,2	267,8	64,0	67,0	69,0	67,8	67,1
Pâtes textiles et à usages chimiques . . .	FRANCE	1000 t	L	86,7	90,7	24,3	25,8	16,6	24,0	16,8
Cellulose per fibre tessili	ITALIA	1000 t	P	80,4	94,3	23,4	23,6	23,9	23,5	20,8
	NEDERLAND			—	—	—	—	—	—	—
	BELGIQUE/BELGIË			—	—	—	—	—	—	—
	LUXEMBOURG			—	—	—	—	—	—	—
	EWG · CEE	1000 t		(421)	(453)	(112)	(116)	(110)	(115)	(105)
Sonstiger Zellstoff (nicht aus Holz) . . .	DEUTSCHLAND (B.R.)	1000 t	P	159
Pâtes, autres que pâtes de bois	FRANCE	1000 t	P	206
Altre paste (escluse quelle di legno) . . .	ITALIA	1000 t	P	211
Andere cellulose (niet uit hout)	NEDERLAND	1000 t	P	416
Pâtes, autres que pâtes de bois	BELGIQUE/BELGIË	1000 t	P	17
	LUXEMBOURG			—	—	—	—	—	—	—
	EWG · CEE	1000 t	P	1 009
<i>farunter-dont:</i>										
Papierzellstoff aus Einjahrespflanzen . . .	DEUTSCHLAND (B.R.)	1000 t	P	51,1	22,3	5,6	5,5	5,9	5,3	5,8
Pâtes chimiques de végétaux annuels . . .	FRANCE	1000 t	P	[33,2]	[19,8]	[6,4]	[5,7]	[3,3]	[4,4]	[4,8]
Cellulose per carta da paglia	ITALIA	1000 t	P	40,5	38,1	10,3	10,5	8,9	8,4	8,7
Cellstof van niet-blijvende gewassen . . .	NEDERLAND	1000 t	P	31
	BELGIQUE/BELGIË			—	—	—	—	—	—	—
	LUXEMBOURG			—	—	—	—	—	—	—
	EWG · CEE	1000 t	P	156

a) Die Zahlen für Holzschliff und Zellstoff sind auf Basis eines Trocken-
gehaltes von 90 % berechnet.

a) Le poids des pâtes est ramené à 90 % de matières sèches.

ERZEUGNIS · PRODUIT PRODOTTO · PRODUKT	LAND PAYS/PAESE	m ² , m ³ , t, hl...	P L C	1963	1964	1964				1964
						I	II	III	IV	
Papier und Pappe (unveredelt), insgesamt	DEUTSCHLAND (B.R.)	1000 t	P	3 742,9	4 025,3	968,2	999,5	1 036,4	1 021,2	1 036,4
Papiers et cartons, total	FRANCE	1000 t	P	3 001,2	3 128,4	822,9	840,9	646,8	817,5	817,5
Carta e cartoni, totale	ITALIA	1000 t	P	1 926,5	2 045,8	514,1	506,2	486,3	539,2	527,9
Papier en karton, totaal ^{a)}	NEDERLAND	1000 t	P	754,1	850,3	204,8	205,8	199,1	229,4	229,4
Papiers et cartons, total	BELGIQUE/BELGIË LUXEMBOURG	1000 t	P	468,0	502,9	128,6	128,1	116,5	129,9	129,9
	—	—	—	—	—	—	—	—	—	—
<i>davon-voit:</i>	EWG · CEE	1000 t	P	9 893	10 553	2 639	2 681	2 485	2 737	2 737
Pack- und Kraftpapier	DEUTSCHLAND (B.R.)	1000 t	P	1 165,2	1 277,4	303,3	313,5	329,1	331,5	331,5
Papier d'emballage	FRANCE	1000 t	P	1 088,4	1 123,2	297,0	293,7	233,1	299,1	289,1
Carta da involgere e da imballo	ITALIA	1000 t	P	656,5	625,1	164,3	150,6	145,4	164,7	159,7
Pakpapier en -karton ^{b)}	NEDERLAND	1000 t	P	317,9	355,3	88,1	86,8	81,1	96,7	96,7
Papier Kraft et papier d'emballage ^{c)}	BELGIQUE/BELGIË LUXEMBOURG	1000 t	P	145,2	137,2	36,1	34,9	31,4	34,7	34,7
	—	—	—	—	—	—	—	—	—	—
<i>darunter-dont:</i>	EWG · CEE ^{b)}	1000 t	P	(3 374)	(3 518)	(889)	(880)	(820)	(927)	(927)
Kraftpapier	DEUTSCHLAND (B.R.)	1000 t	P	238,4	256,0	60,5	62,5	66,5	66,5	66,5
Papier Kraft	FRANCE	1000 t	P	265,2	261,6	67,2	69,3	57,9	66,9	66,9
Carta Kraft	ITALIA	1000 t	P	104,9	112,6	27,7	28,0	28,1	28,8	31,1
Kraftpapier	NEDERLAND	1000 t	P	52	62
Papier Kraft	BELGIQUE/BELGIË LUXEMBOURG	1000 t	P	31,2	.	9,2	9,9	9,4	.	.
	—	—	—	—	—	—	—	—	—	—
	EWG · CEE	1000 t	P	692
Sonderpapier	DEUTSCHLAND (B.R.)	1000 t	P	500,4	533,0	130,8	135,9	133,4	132,9	136,4
Papiers minces et spéciaux, total	FRANCE	1000 t	P	195,6	216,0	57,0	58,8	42,3	57,3	58,8
Altri tipi di carta	ITALIA	1000 t	P	137,9	171,5	42,0	42,3	42,6	44,6	46,1
Speciale papier- en kartonsoorten	NEDERLAND	1000 t	P	46,1	46,9	11,7	12,2	11,2	11,7	11,7
Papiers minces, spéciaux et autres ^{d)}	BELGIQUE/BELGIË LUXEMBOURG	1000 t	P	45,6	59,9	15,0	14,9	13,4	16,6	13,4
	—	—	—	—	—	—	—	—	—	—
	EWG · CEE	1000 t	P	926	1 027	257	264	243	263	263
Zeitungsdruckpapier	DEUTSCHLAND (B.R.)	1000 t	P	205,3	201,7	49,0	49,4	52,0	51,3	53,0
Papier journal (Afnor 1/1)	FRANCE	1000 t	L	456,0	463,2	120,3	121,2	100,5	120,6	117,0
Carta da giornali	ITALIA	1000 t	P	331,6	378,8	80,5	97,4	97,3	103,5	94,0
Courantenpapier	NEDERLAND	1000 t	P	150,2	154,7	39,0	38,9	35,3	41,6	39,0
Papier journal	BELGIQUE/BELGIË LUXEMBOURG	1000 t	P	97,2	97,7	25,1	25,2	23,0	24,5	23,0
	—	—	—	—	—	—	—	—	—	—
	EWG · CEE	1000 t		1 240	1 296	314	332	308	342	342

a) Ohne Strohpapier und -pappe.
b) Für die Niederlande ohne Strohpapier und -pappe, einschl. sonstige Pappe.

c) Einschl. Pergament(ersatz)papier.
d) Ohne Pergament(ersatz)papier.

a) Non compris papier et carton paille.
b) Pour le Pays-Bas non compris papier et carton paille, y compris les aut cartons.

c) Y compris le papier parchemin et parcheminé.
d) Non compris le papier parchemin et parcheminé.

ERZEUGNIS · PRODUIT PRODOTTO · PRODUKT	LAND PAYS/PAESE	m ² , m ³ , t, hl...	P L C	1963	1964	1964				1965
						I	II	III	IV	I
Druck- und Schreibpapier ^{a)}	DEUTSCHLAND (B.R.)	1000 t	P	956,2	1 050,7	252,9	262,5	273,0	262,3	269,3
Papier d'impression et d'écriture ^{a)} . . .	FRANCE	1000 t	b)	834,0	889,2	231,6	244,5	185,1	228,9	240,2
Carta da scrivere e da stampa ^{a)}	ITALIA	1000 t	P	493,3	531,6	140,9	133,0	124,2	133,5	129,8
Druk- en schrijfpapier en karton ^{a) c)} . .	NEDERLAND	1000 t	P	239,9	293,4	66,0	67,9	71,6	79,5	.
Papier d'écriture et d'impression ^{a)} . . .	BELGIQUE/BELGIË	1000 t	P	100,8	109,0	27,3	27,3	25,2	29,7	32,1
	LUXEMBOURG			—	—	—	—	—	—	—
	EWG · CEE	1000 t	P	2 624	2 874	719	735	679	734	.
Pappe (unveredelt)	DEUTSCHLAND (B.R.)	1000 t	P	915,8	962,6	232,3	238,2	249,0	243,1	240,3
Cartons (paille et autres)	FRANCE	1000 t	P	427,2	436,8	117,0	122,7	85,8	111,6	110,1
Cartoni	ITALIA	1000 t	P	307,1	338,8	86,3	82,7	76,8	92,9	92,7
Karton ^{d)}	NEDERLAND									
Carton feutré, paille, gris, autres . . .	BELGIQUE/BELGIË	1000 t	P	78,0	99,0	24,9	26,0	23,5	24,3	25,0
	LUXEMBOURG			—	—	—	—	—	—	—
	EWG · CEE ^{d)}	1000 t	P	(1 728)	(1 837)	(461)	(470)	(435)	(472)	(468)
Tapeten u. Tapetenborten aus Papier ^{e)}	DEUTSCHLAND (B.R.)	Mio Rollen	P	112,9	143,1	41,2	40,8	32,2	28,9	29,2
Papiers peints	FRANCE	1000 t	P	21,4	23,3	7,5	6,5	4,0	5,4	.
	ITALIA									
	NEDERLAND									
Papiers peints	BELGIQUE/BELGIË	1000 t	P	18,9
	LUXEMBOURG			—	—	—	—	—	—	—
	EWG · CEE									
Papiersäcke	DEUTSCHLAND (B.R.)	1000 t	P	265,1	290,4	64,4	71,6	78,5	75,9	70,3
Sacs, grande et petite contenance . . .	FRANCE	1000 t	P	276,3	300,7	f) 57,1	f) 66,0	f) 60,0	f) 61,1	.
	ITALIA									
Papieren zakken (tot 2 700 cm ² opp. aan voorzijde) ^{g)}	NEDERLAND	1000 t	L	18,1
Sacs à grande contenance	BELGIQUE/BELGIË	1000 t	P	47,1
	LUXEMBOURG									
	EWG · CEE									
Wellpappe und Erzeugnisse daraus . . .	DEUTSCHLAND (B.R.)	1000 t	P	694,2	796,7	184,6	186,3	202,6	223,2	218,2
Cartons ondulés	FRANCE	1000 t	P	615	844	178,9	179,5	148,8	230,8	.
	ITALIA									
Golfkarton (zowel dubbel- als eenzijdig beplakt) ^{g)}	NEDERLAND	1000 t	L	153,1
	BELGIQUE/BELGIË									
	LUXEMBOURG									
	EWG · CEE									

- a) Ohne Zeitungsdruckpapier.
b) Erzeugung von Zeitungsdruck-, Druck- und Schreibpapier abzüglich Lieferungen von Zeitungsdruckpapier.
c) Ohne lumpenhaltiges Druck- und Schreibpapier und geschöpftes Papier.
d) Für die Niederlande im Packpapier und -pappe enthalten.
e) Groß-Rollen (10,05 m x 0,56 m).
f) Nur große Papiersäcke.
Erzeugung kleiner und mittlerer Papiersäcke:
51,3 (1961), 53,7 (1962), 56,2 (1963), 56,7 (1964).
g) Nur Absatz größerer Betriebe (50 und mehr Beschäftigte).

- a) Non compris papier journal.
b) Production de papier journal, plus papier d'impression et d'écriture, moins livraisons de papier journal.
c) Non compris le papier d'impression et d'écriture à base de chiffons et le papier à la main.
d) Pour les Pays-Bas compris dans le papier et carton d'emballage.
e) Grands rouleaux (10,05 m x 0,56 m).
f) Sacs, grande contenance seulement.
Production de sacs petite et moyenne contenance:
en 1961 : 51,3; en 1962 : 53,7; en 1963 : 56,2; en 1964 : 56,7.
g) Ventes des grands établissements seulement (50 personnes et plus).

ERZEUGNIS · PRODUIT PRODOTTO · PRODUKT	LAND PAYS/PAESE	m ² , m ³ , t, hl...	P L C	1963	1964	1964				1965
						I	II	III	IV	I
Ober-, Futter- und sonstiges Flächen- leder a)	DEUTSCHLAND (B.R.)	Mio m ²	P	44,2	46,9	11,7	11,4	11,4	12,4	11,9
Cuir et peaux à dessus et à autres usages	FRANCE	Mio m ²	P	41,9
Pelli per tomale e altri usi	ITALIA	Mio m ²	P	[34,1]
Licht leder b)	NEDERLAND	Mio m ²	P	8,9	9,4	2,4	2,3	2,2	2,4	.
Cuir légers	BELGIQUE/BELGIË	Mio m ²	P	4,8	4,9	1,4	1,2	1,0	1,2	1,2
	LUXEMBOURG			—	—	—	—	—	—	—
<i>darunter-dont:</i>	EWG · CEE	Mio m ²		[134]
Oberleder	DEUTSCHLAND (B.R.)	Mio m ²	P	21,2	22,4	5,5	5,2	5,6	6,1	5,5
Cuir à dessus c)	FRANCE	Mio m ²	P	19,6	19,3	5,4	5,0	3,8	5,0	4,4
	ITALIA									
Overleder b)	NEDERLAND	Mio m ²	P	4,9	4,8	1,2	1,1	1,2	1,2	.
	BELGIQUE/BELGIË									
	LUXEMBOURG			—	—	—	—	—	—	—
<i>darunter-dont:</i>	EWG · CEE									
Oberleder aus Rindhäuten	DEUTSCHLAND (B.R.)	Mio m ²	P	14,6	14,9	3,7	3,4	3,8	4,0	3,5
Cuir à dessus, de bovins	FRANCE	Mio m ²	P	13,1	13,0	3,6	3,5	2,5	3,3	2,9
	ITALIA									
Overleder van runderhuiden b)	NEDERLAND	Mio m ²	P	4,3	4,2	1,1	1,0	1,0	1,2	.
	BELGIQUE/BELGIË									
	LUXEMBOURG			—	—	—	—	—	—	—
<i>darunter-dont:</i>	EWG · CEE									
Oberleder aus Kalbfellen	DEUTSCHLAND (B.R.)	Mio m ²	P	3,4	3,8	1,0	0,9	0,9	1,0	0,9
Cuir à dessus, de veaux	FRANCE	Mio m ²	P	6,1	6,0	1,7	1,4	1,3	1,6	1,4
	ITALIA									
	NEDERLAND									
	BELGIQUE/BELGIË									
	LUXEMBOURG			—	—	—	—	—	—	—
<i>darunter-dont:</i>	EWG · CEE									
Oberleder aus Roßhäuten	DEUTSCHLAND (B.R.)	Mio m ²	P	0,2	0,0	0,0	0,0	0,0	0,0	0,0
Cuir à dessus, d'équidés	FRANCE	Mio m ²	P	0,4	0,3	0,1	0,1	0,1	0,1	0,1
	ITALIA									
	NEDERLAND									
	BELGIQUE/BELGIË									
	LUXEMBOURG			—	—	—	—	—	—	—
<i>darunter-dont:</i>	EWG · CEE									
Futter- und sonstiges Flächenleder	DEUTSCHLAND (B.R.)	Mio m ²	P	23,0	24,4	6,1	6,1	5,9	6,3	6,4
	FRANCE									
	ITALIA									
Voeringleder en ander licht leder b)	NEDERLAND	Mio m ²	P	4,0	3,5	0,9	0,8	0,8	0,9	.
	BELGIQUE/BELGIË									
	LUXEMBOURG			—	—	—	—	—	—	—
<i>darunter-dont:</i>	EWG · CEE									

a) Einschl. Oberleder aus Ziegen- u. sonstigen Fellen.
b) Betriebe mit 10 und mehr Beschäftigten.
c) Nur Oberleder aus Rind-, Kalb- und Roßhäuten.

a) Y compris cuir à dessus, de peaux de caprins et d'autres peaux.
b) Entreprises occupant un minimum de 10 personnes.
c) Cuir de bovins, veaux et équidés seulement.

ERZEUGNIS · PRODUIT PRODOTTO · PRODUKT	LAND PAYS/PAESE	m ² , m ³ , t, hl...	P L C	1963	1964	1964				1965
						I	II	III	IV	I
Gewichtsleder	DEUTSCHLAND (B.R.)	1000 t	P	15,3	13,6	3,3	3,4	3,4	3,5	3,5
Cuir lourds ^{a)}	FRANCE	1000 t	P	11,0	10,1	2,5	2,8	2,0	2,8	2,5
Cuoi pesanti	ITALIA	1000 t	P	(28,1)
Zwaar leder ^{a) b)}	NEDERLAND	1000 t	P	5,5	5,0	1,4	1,2	1,0	1,4	.
Cuir lourds	BELGIQUE/BELGIË	1000 t	P	2,4	2,4	0,6	0,7	0,5	0,6	0,7
	LUXEMBOURG			—	—	—	—	—	—	—
<i>darunter-dont:</i>	EWG · CEE	1000 t	P	(63)
Unterleder (Sohl- und Brandsohlleder)	DEUTSCHLAND (B.R.)	1000 t	P	12,7	11,1	2,7	2,7	2,8	2,9	2,9
Cuir à semelles ^{a)}	FRANCE	1000 t	P	7,3	6,4	1,6	1,8	1,3	1,7	1,5
	ITALIA									
Zool- en randenleder ^{a) b)}	NEDERLAND	1000 t	P	4,3	3,9	1,1	0,9	0,8	1,1	.
Cuir à semelles	BELGIQUE/BELGIË	1000 t	P	1,4	1,3	0,3	0,4	0,3	0,3	0,4
	LUXEMBOURG			—	—	—	—	—	—	—
	EWG · CEE									
Treibriemen- u. techn. Gewichtsleder ^{c)}	DEUTSCHLAND (B.R.)	1000 t	P	1,3	1,2	0,3	0,3	0,3	0,3	0,3
Cuir industriels et à équipement ^{a)}	FRANCE	1000 t	P	2,2	2,2	0,5	0,6	0,5	0,7	0,5
	ITALIA									
Drijfriem- en ander techn. leder ^{a) b)}	NEDERLAND	1000 t	P	0,3
Cuir techniques (lourds)	BELGIQUE/BELGIË	1000 t	P	1,0	1,1	0,3	0,3	0,2	0,3	0,3
	LUXEMBOURG			—	—	—	—	—	—	—
	EWG · CEE									
Geschirr- und Blankleder	DEUTSCHLAND (B.R.)	1000 t	P	0,8	0,8	0,2	0,2	0,2	0,2	0,2
Cuir à bourrellerie ^{a)}	FRANCE	1000 t	P	0,4	0,4	0,1	0,1	0,1	0,1	0,1
	ITALIA									
Tuig- en zadelleider ^{a) b)}	NEDERLAND	1000 t	P	0,9
	BELGIQUE/BELGIË									
	LUXEMBOURG			—	—	—	—	—	—	—
	EWG · CEE									

a) Nur aus Rinderhäuten.

b) Betriebe mit 10 und mehr Beschäftigten.

c) Einschl. sonstige nicht genannte Gewichtsleder.

a) De bovins seulement.

b) Entreprises occupant un minimum de 10 personnes.

c) Y compris autres cuirs lourds, n.d.a.

ERZEUGNIS · PRODUIT PRODOTTO · PRODUKT	LAND PAYS/PAESE	m ² , m ³ , t, hl...	P L C	1963	1964	1964				1965
						I	II	III	IV	I
Bereifungen	DEUTSCHLAND (B.R.)	1000 t	P	269,5	305,5	75,5	75,2	72,9	81,9	81,7
Pneumatiques	FRANCE	1000 t	P	278,2	301,5	80,4	80,6	56,9	83,7	84,7
Pneumatici	ITALIA	1000 t	P	172,8	173,3	49,8	44,6	36,1	42,9	.
Binnen- en buitenbanden	NEDERLAND	1000 t	P	74,9
Pneumatiques	BELGIQUE/BELGIË									
Pneumatiques	LUXEMBOURG									
	EWG · CEE	1000 t	P	795,4
Reparaturen und Runderneuerungen .	DEUTSCHLAND (B.R.)	1000 t	P	37,0	[46,0]	[9,2]	[10,5]	[12,2]	[14,1]	[13,2]
Articles de regommage	FRANCE	1000 t	P	12,0	12,5	[3,3]	[3,2]	[2,2]	[3,7]	[3,4]
Materiale da ricostruzione	ITALIA	1000 t	P	22,0	20,8	5,3	5,1	5,4	5,0	.
Loopvlakrubber en reparatiemateriaal voor banden	NEDERLAND	1000 t	P	4,5
Articles de regommage	BELGIQUE/BELGIË									
Articles de regommage	LUXEMBOURG									
	EWG · CEE	1000 t	P	75,5
Personenkraftwagendecken	DEUTSCHLAND (B.R.)	Mio st	P	17,6	20,5	5,0	5,1	4,9	5,5	5,5
Enveloppes pour voitures de tourisme	FRANCE	Mio p	P	17,3	17,8	4,8	4,8	3,3	4,8	5,1
Copertoni per autovetture	ITALIA	1000 t	P a)	44,1
Buitenbanden voor personenautos .	NEDERLAND	1000 t	P a)	24,9
Enveloppes pour voitures de tourisme	BELGIQUE/BELGIË									
Enveloppes pour voitures de tourisme	LUXEMBOURG									
	EWG · CEE									
Lastkraftwagendecken	DEUTSCHLAND (B.R.)	1000 st	P	2 114	2 223	590	537	499	597	596
Enveloppes pour véhicules utilitaires .	FRANCE	1000 p	P	3 028	3 156	864	852	579	855	897
Copertoni per autoveicoli industriali .	ITALIA	1000 t	P a)	62,1
	NEDERLAND									
	BELGIQUE/BELGIË									
	LUXEMBOURG									
	EWG · CEE									
Kraftrad- und Motorrollerdecken . .	DEUTSCHLAND (B.R.)	1000 st	P	446	428	109	106	113	100	114
Enveloppes pour motos, scooters, vélo- moteurs	FRANCE	1000 p	P	343	348	75	93	78	111	75
Copertoni per moto e scooters	ITALIA	1000 t	P a)	7,5
Buitenbanden voor motorrijwielen en scooters	NEDERLAND	1000 t	P a)	0,3
Enveloppes pour motos, scooters et vélomoteurs	BELGIQUE/BELGIË									
	LUXEMBOURG									
	EWG · CEE									

a) 1962.

a) 1962.

ERZEUGNIS · PRODUIT PRODOTTO · PRODUKT	LAND PAYS/PAESE	m ² , m ³ , t, hl...	P L C	1963	1964	1964				1965
						I	II	III	IV	I
Fahrrad- und Mopeddecken	DEUTSCHLAND (B.R.)	Mio st	P	10,0	9,6	2,4	2,4	2,3	2,5	2,5
Enveloppes pour bicyclettes ^{a)}	FRANCE	Mio p	P	15,7	16,4	4,2	4,3	3,0	4,9	4,7
Copertoni per bicicletta	ITALIA	1000 t	P	5,3
Rijwielbuitenbanden ^{a)}	NEDERLAND	Mio st	P ^{b)}	9,5
Couvertures pour bicyclettes	BELGIQUE/BELGIË LUXEMBOURG	Mio p	P	3,6	.	0,9	0,8	.	.	.
	EWG · CEE									
Personenkraftwagenschläuche	DEUTSCHLAND (B.R.)	Mio st	P	5,1	4,2	1,1	1,0	1,0	1,0	0,9
Chambres pour voitures de tourisme	FRANCE	Mio p	P	14,9	15,8	4,4	4,2	2,9	4,3	3,9
Camere d'aria per autovettura	ITALIA	1000 t	P ^{b)}	5,3
	NEDERLAND BELGIQUE/BELGIË LUXEMBOURG									
	EWG · CEE									
Große und kleine Lastwagenschläuche	DEUTSCHLAND (B.R.)	1000 st	P	1 253	1 355	347	331	341	336	315
Chambres pour véhicules utilitaires .	FRANCE	1000 p	P	1 634	1 236	357	318	234	330	372
Camere d'aria per autoveicoli in-	ITALIA	1000 t	P	3,5
dustriali	NEDERLAND BELGIQUE/BELGIË LUXEMBOURG									
	EWG · CEE									
Kraftrad- und Motorrollerschläuche .	DEUTSCHLAND (B.R.)	1000 st	P	494	460	80	125	126	129	104
Chambres à air pour motos, vélomo-	FRANCE	1000 p	P	376	504	123	138	114	129	117
teurs et scooters	ITALIA	1000 t	P	1,6
Camere d'aria per moto e scooters .	NEDERLAND BELGIQUE/BELGIË LUXEMBOURG									
	EWG · CEE									
Fahrrad- und Mopedschläuche	DEUTSCHLAND (B.R.)	Mio st	P	10,9	9,8	2,5	2,3	2,4	2,6	2,8
Chambres à air pour bicyclettes ^{a)}	FRANCE	Mio p	P	12,2	12,0	3,2	3,2	2,3	3,6	3,2
Camere d'aria per bicicletta	ITALIA	1000 t	P	1,2
Rijwielbinnenbanden ^{a)}	NEDERLAND	Mio st	P ^{b)}	7,7
Chambres à air pour bicyclettes	BELGIQUE/BELGIË LUXEMBOURG	Mio p	P	3,9	.	1,1	0,9	.	.	.
	EWG · CEE									
Maschinenschnüre und Schläuche	DEUTSCHLAND (B.R.)	1000 t	P	[35,5]	[39,2]	[9,4]	[9,9]	[9,4]	[10,5]	[10,6]
Tubes et tuyaux	FRANCE	1000 t	P	18,3	19,5	5,6	5,5	3,5	4,8	4,5
Tubi	ITALIA	1000 t	P	10,4	10,6	5,7		2,5	.	.
Slangen	NEDERLAND	1000 t	P	4,4
Tubes et tuyaux	BELGIQUE/BELGIË									
	LUXEMBOURG									
	EWG · CEE	1000 t	P	[68,6]

a) Einschließlich solche für Motorfahräder.
b) 1962.

a) Y compris celles pour cyclomoteur.
b) 1962.

ERZEUGNIS · PRODUIT PRODOTTO · PRODUKT	LAND PAYS/PAESE	m ² , m ³ , t, hl...	P L C	1963	1964	1964				1965
						I	II	III	IV	I
Flach- und Keilriemen, Transportbänder	DEUTSCHLAND (B.R.)	1000 t	P	[19,0]	[20,9]	[5,2]	[5,2]	[4,9]	[5,7]	[5,4]
Courroies transporteuses et de transmission	FRANCE	1000 t	P	15,4	15,9	4,3	4,4	3,1	4,1	3,9
Nastri trasportatori e cinghie di trasmissione	ITALIA	1000 t	P	6,0	5,3	2,9		1,1	1,2	.
Driffriemen en -snaren	NEDERLAND	1000 t	P	5,5
Courroies transporteuses et de transmission	BELGIQUE/BELGIË LUXEMBOURG									
	EWG · CEE	1000 t	P	[45,9]
Fußboden- und Wandbelag	DEUTSCHLAND (B.R.)	1000 t	P	[33,6]	[35,4]	[8,9]	[8,7]	[8,0]	[9,8]	[8,8]
Tapis et revêtements de sol	FRANCE	1000 t	P	15,4	12,2	3,6	3,5	2,1	3,2	3,1
Rivestimenti per pavimenti e tappeti	ITALIA	1000 t	P	9,0	8,1	4,6		1,6	1,8	.
Vloerbedekking van rubber	NEDERLAND	1000 t	P	2,3
Tapis de sol	BELGIQUE/BELGIË LUXEMBOURG									
	EWG · CEE	1000 t	P	[60,4]
Medizinische, sanitäre und chirurgische Gummiwaren, Tauchgummiwaren	DEUTSCHLAND (B.R.)	1000 t	P	5,3	5,3	1,3	1,3	1,2	1,5	1,3
Articles d'hygiène et de chirurgie	FRANCE	1000 t	P	5,4	5,2	1,5	1,4	1,0	1,3	1,3
Articoli igienici e sanitari	ITALIA	1000 t	P	1,7	1,7	0,5	0,4	0,4	0,4	.
Hygiënische en chirurgische rubberartikelen	NEDERLAND	1000 t	P	0,3
Articles d'hygiène et de chirurgie	BELGIQUE/BELGIË LUXEMBOURG									
	EWG · CEE	1000 t	P	12,7
Gummierte Gewebe	DEUTSCHLAND (B.R.)	1000 t	P	4,3
Tissus caoutchoutés	FRANCE	1000 t	P	20,9	23,0	[6,1]	[6,4]	[4,4]	[6,1]	[5,2]
Tessuti gommati	ITALIA	1000 t	P	3,2	1,5	0,8		0,3	0,4	.
Gegummeerde stoffen	NEDERLAND	1000 t	P	3,7
Tissus gommés	BELGIQUE/BELGIË LUXEMBOURG									
	EWG · CEE	1000 t	P	32,1
Gummischuhwerk	DEUTSCHLAND (B.R.)	1000 t	P	12,3	9,2	2,6	2,4	2,1	2,2	2,4
Chaussures de caoutchouc	FRANCE	1000 t	P	22,9	20,9	6,2	5,9	3,9	4,9	4,7
Calzature in gomma	ITALIA	1000 t	P	8,6	9,0	2,2	2,2	2,2	2,4	.
Rubberschoenen	NEDERLAND	1000 t	P	4,1
Chaussures de caoutchouc	BELGIQUE/BELGIË LUXEMBOURG									
	EWG · CEE	1000 t	P	47,9
Besohlmateriaal	DEUTSCHLAND (B.R.)	1000 t	P	[45,4]	[48,6]	[12,5]	[12,0]	[12,1]	[12,1]	[12,2]
Semelles, talons et plaques	FRANCE	1000 t	P	43,9	46,4	12,9	12,9	9,1	11,6	10,5
Suole, tacchi e lastre	ITALIA	1000 t	P	4,6	5,5	1,5	1,4	1,3	1,2	.
Zoolplaten, hakken, zolen en tips	NEDERLAND	1000 t	P	7,2
Semelles, talons et plaques	BELGIQUE/BELGIË LUXEMBOURG									
	EWG · CEE	1000 t	P	[101,1]

ERZEUGNIS · PRODUIT PRODOTTO · PRODUKT	LAND PAYS/PAESE	m ² , m ³ , t, hl...	P L C	1963	1964	1964				1965
						I	II	III	IV	I
Klebstoffe, einschl. Gummilösung . . .	DEUTSCHLAND (B.R.)	1000 t	P	[15,9]	[15,3]	[3,9]	[4,0]	[3,6]	[3,8]	[4,5]
Colles et dissolutions	FRANCE	1000 t	P	22,4	23,1	[5,5]	[6,7]	[4,8]	[6,2]	[5,8]
Colle e soluzioni	ITALIA	1000 t	P	5,0	7,0	3,8		1,7	1,5	.
Oplossingen (solutie) en dispersie . . .	NEDERLAND	1000 t	P	4,0
Colles et dissolutions	BELGIQUE/BELGIË									
	LUXEMBOURG									
	EWG · CEE	1000 t	P	46,3
Spiel- und Sportartikel	DEUTSCHLAND (B.R.)	1000 t	P	3,9	4,3	1,1	1,2	0,9	1,1	1,2
Jouets et articles de sport	FRANCE	1000 t	P	2,8	3,2	0,9	0,9	0,6	0,9	0,7
Giocattoli e articoli sportivi	ITALIA	1000 t	P	1,6	1,2	0,7		0,2	0,4	.
Speelgoed en sportartikelen	NEDERLAND	1000 t	P	0,2
Jouets et articles de sport	BELGIQUE/BELGIË									
	LUXEMBOURG									
	EWG · CEE	1000 t	P	8,5
Hartgummiwaren	DEUTSCHLAND (B.R.)	1000 t	P	13,3	15,0	3,8	3,6	3,8	3,8	4,0
Ebonite	FRANCE	1000 t	P	4,0	4,3	1,2	1,2	0,8	1,1	1,1
Articoli in ebanite	ITALIA	1000 t	P	1,2	1,0	0,6		0,2	0,2	.
Werken van geharde rubber (eboniet)	NEDERLAND	1000 t	P	2,4
Ebonite	BELGIQUE/BELGIË									
	LUXEMBOURG									
	EWG · CEE	1000 t	P	20,9
Sonstige Gummiwaren	DEUTSCHLAND (B.R.)	1000 t	P	115,9
Autres articles en caoutchouc ^{a)} . . .	FRANCE	1000 t	P	110,8	118,0	31,3	32,5	23,7	31,3	29,1
Altri articoli in gomma	ITALIA	1000 t	P	43,3	36,7	20,2		8,1	8,4	.
Andere rubberwaren	NEDERLAND	1000 t	P	15,6
Autres articles en caoutchouc	BELGIQUE/BELGIË									
	LUXEMBOURG									
	EWG · CEE	1000 t	P	285,6

a) Einschl. Schnüre.

a) Y compris les profiles.

ERZEUGNIS · PRODUIT PRODOTTO · PRODUKT	LAND PAYS/PAESE	m ² , m ³ , t, hl...	P L C	1963	1964	1964				1965
						I	II	III	IV	I
Synthetische Fasern und Fäden	DEUTSCHLAND (B.R.)	1000 t	P	107,8	139,9	32,7	33,5	36,1	37,6	38,8
Fibres et fils synthétiques	FRANCE	1000 t	P	81,2	92,6	24,4	25,1	18,9	24,1	19,6
Fibre sintetiche a)	ITALIA	1000 t	P	79,1	101,7	25,0	26,6	24,4	26,8	25,5
Synthetische vezels en continugarens .	NEDERLAND	1000 t	P	24,9
Fibres et fils synthétiques a) b).	BELGIQUE/BELGIÉ LUXEMBOURG	1000 t	P	(5,3)
	EWG · CEE	1000 t	P	(298)
<i>davon-solt:</i>										
Synthetische Fäden	DEUTSCHLAND (B.R.)	1000 t	P	58,2	78,4	17,8	18,9	20,5	21,2	20,5
Fils synthétiques continus	FRANCE	1000 t	P	46,1	52,5	13,7	14,3	10,2	14,3	11,8
Fili sintetici	ITALIA	1000 t	P	48,7	58,8	14,4	15,3	14,0	15,1	14,2
Synthetische continugarens	NEDERLAND	1000 t	P	12,6
Fils synthétiques continus	BELGIQUE/BELGIÉ LUXEMBOURG	1000 t	P	4,7
	EWG · CEE	1000 t	P	170
Synthetische Fasern	DEUTSCHLAND (B.R.)	1000 t	P	49,6	61,5	14,9	14,6	15,7	16,3	18,3
Fibres synthétiques discontinues	FRANCE	1000 t	P	35,0	40,1	10,7	10,8	8,7	9,9	7,8
Fibre sintetiche (flocco e cascame) . . .	ITALIA	1000 t	P	30,4	42,9	10,6	11,3	10,4	11,3	11,3
Synthetische vezels	NEDERLAND	1000 t	P	12,2
Fibres synthétiques discontinues	BELGIQUE/BELGIÉ LUXEMBOURG	1000 t	P	(0,6)
	EWG · CEE	1000 t	P	(128)
Reyon	DEUTSCHLAND (B.R.)	1000 t	P	78,7	78,3	18,9	19,1	20,0	20,2	19,3
Rayonne	FRANCE	1000 t	P	58,6	59,3	16,1	15,9	11,6	15,6	14,7
Fili cellulocici (ralon)	ITALIA	1000 t	P	88,9	91,3	23,4	24,1	21,3	22,4	22,1
Rayongaren (continu)	NEDERLAND	1000 t	P	33,5	37,8	9,0	9,4	9,4	10,1	9,4
Rayonne	BELGIQUE/BELGIÉ LUXEMBOURG	1000 t	P	13,3	13,7	3,4	3,6	3,3	3,4	3,5
	EWG · CEE	1000 t	P	273	280	71	72	66	72	69
Zellwolle	DEUTSCHLAND (B.R.)	1000 t	P	186,9	218,5	55,1	54,8	51,1	57,5	57,1
Fibranne (en bourre)	FRANCE	1000 t	P	83,5	88,7	23,6	24,5	18,4	22,2	18,5
Fibre cellulocische (flocco)	ITALIA	1000 t	P	111,1	122,1	30,4	31,5	30,3	29,7	27,7
Rayonvezel	NEDERLAND	1000 t	P	16,9	18,9	4,4	4,3	4,9	5,2	4,4
Fibranne	BELGIQUE/BELGIÉ LUXEMBOURG	1000 t	P	22,8	24,3	6,6	6,3	5,3	6,1	6,2
	EWG · CEE	1000 t	P	421	473	120	121	110	121	114
Zellwoll- und Reyonabfälle	DEUTSCHLAND (B.R.)	t	P	7 355	7 586	1 794	1 882	1 889	2 021	1 865
Déchets de fibranne et rayonne	FRANCE	t	P	3 672	3 624	924	1 005	798	897	708
Fibre cellulocische: cascame	ITALIA	t	P	5 647	6 032	1 588	1 581	1 498	1 354	1 296
Déchets de fibranne et rayonne	NEDERLAND BELGIQUE/BELGIÉ LUXEMBOURG	t	P	635
	EWG · CEE									

a) Einschl. Fasern auf Kaseingrundlage.
b) Ohne Acrylfasern.

a) Y compris les fibres protéiniques.
b) Sans fibres acryliques.

Stärkeindustrie
Industria dei prodotti amilacei
Industrie des produits amylacés
Zetmeelfabrieken

ERZEUGNIS · PRODUIT PRODOTTO · PRODUKT	LAND PAYS/PAESE	m ³ , m ² , t, hl...	P L C	1963	1964	1964				1965
						I	II	III	IV	I
Kartoffelstärke	DEUTSCHLAND (B.R.)	1000 t	P	29	25
Fécule de pomme de terre	FRANCE	1000 t	P	68	81	12	8	13	44	7
Fecola di patate	ITALIA	1000 t	P	6
Aardappelzetmeel	NEDERLAND	1000 t	P	247	[312]	—	—	[88]	[224]	—
	BELGIQUE/BELGIË			—	—	—	—	—	—	—
	LUXEMBOURG			—	—	—	—	—	—	—
	EWG · CEE	1000 t	P	350
Getreidestärke	DEUTSCHLAND (B.R.)	1000 t	P	257,1	262,4	64,2	65,2	69,1	63,9	.
Amidon de céréales	FRANCE	1000 t	P	170,3	178,3	44,2	45,5	40,1	55,5	55,5
Amido di cereali	ITALIA	1000 t	P
Graanzetmeel	NEDERLAND	1000 t	P	287
Amidon de céréales	BELGIQUE/BELGIË	1000 t	P	—	—	—	—	—	—	—
	LUXEMBOURG			—	—	—	—	—	—	—
	EWG · CEE	1000 t	P	714
Glukose und Maltose	DEUTSCHLAND (B.R.)	1000 t	P	94,8	95,5	23,9	24,6	25,7	21,3	24,4
Glucose	FRANCE	1000 t	P	94,5	93,8	23,1	24,3	21,0	29,6	25,9
Glucosio	ITALIA	1000 t	P	59,7	59,2	15,1	15,2	13,4	15,2	.
Glukose	NEDERLAND	1000 t	P	51,7	63,8	14,2	17,1	15,2	17,2	17,0
Glucose	BELGIQUE/BELGIË	1000 t	P	[44]
	LUXEMBOURG			—	—	—	—	—	—	—
	EWG · CEE	1000 t	P	[345]

ERZEUGNIS · PRODUIT PRODOTTO · PRODUKT	LAND PAYS/PAESE	m ² , m ³ , t, hl...	P L C	1963	1964	1964				1965
						I	II	III	IV	I
Schwefel ^{a)}	DEUTSCHLAND (B.R.)	1000 t	P	86,3	77,8	19,4	18,3	20,7	19,5	18,1
Soufre brut et travaillé (y compris le soufre de récupération)	FRANCE	1000 t	P	1 495,7	1 599,6	427,2	414,0	345,6	414,7	414,1
Zolfo greggio in pani e conc. al 90 %	ITALIA	1000 t	P	136,7	96,0	26,4	21,0	24,6	24,0	28,8
Zwavel	NEDERLAND	1000 t	P	35,0
Soufre de récupération	BELGIQUE/BELGIË	1000 t	P	5
	LUXEMBOURG	1000 t	P	—	—	—	—	—	—	—
	EWG · CEE	1000 t	P	1 759
Schwefelsäure (einschl. Oleum) ber. auf H ₂ SO ₄	DEUTSCHLAND (B.R.)	1000 t	P	3 316	3 602	881	877	904	941	937
Acide sulfurique à 100 % de H ₂ SO ₄	FRANCE	1000 t	P	2 394	2 701	659	694	610	707	737
Acido solforico, in H ₂ SO ₄ 100 %	ITALIA	1000 t	P	2 712	2 806	655	683	682	667	682
Zwavelzuur, 100 % H ₂ SO ₄	NEDERLAND	1000 t	P	854	976	249	227	249	251	251
Acide sulfurique à 100 % de H ₂ SO ₄	BELGIQUE/BELGIË	1000 t	P	1 236	1 348	266	334	367	380	374
	LUXEMBOURG	1000 t	P	—	—	—	—	—	—	—
	EWG · CEE	1000 t	P	10 512	11 433	2 710	2 815	2 812	2 946	2 981
Schwefelkohlenstoff	DEUTSCHLAND (B.R.)	1000 t	P	87,6	96,5	23,5	24,7	22,5	25,7	24,5
Sulfure de carbone	FRANCE	1000 t	P	64,5	65,6	16,6	16,7	15,5	15,9	15,4
Solfuro di carbonio	ITALIA	1000 t	P	65,7	[70]
	NEDERLAND	1000 t	P	—	—	—	—	—	—	—
	BELGIQUE/BELGIË	1000 t	P	—	—	—	—	—	—	—
	LUXEMBOURG	1000 t	P	—	—	—	—	—	—	—
	EWG · CEE	1000 t	P	218	[232]
Natriumsulfat u. Glaubersalz, ber. auf Na ₂ SO ₄	DEUTSCHLAND (B.R.)	1000 t	P	314,6	333,2	79,6	80,7	83,6	89,4	87,3
Sulfate de soude, à 100 % Na ₂ SO ₄	FRANCE	1000 t	P	113,6	113,8	30,0	31,4	23,9	31,4	29,7
Solfato di sodio anidro e cristallizzato, in Na ₂ SO ₄	ITALIA	1000 t	P	(77,3)
	NEDERLAND	1000 t	P	—	—	—	—	—	—	—
	BELGIQUE/BELGIË	1000 t	P	—	—	—	—	—	—	—
	LUXEMBOURG	1000 t	P	—	—	—	—	—	—	—
	EWG · CEE	1000 t	P	—	—	—	—	—	—	—
Chlor (Primärproduktion)	DEUTSCHLAND (B.R.)	1000 t	P	919,6	1 017,2	245,3	246,3	258,2	267,4	267,2
Chlore total	FRANCE	1000 t	P	461,7	587,9	129,6	137,0	137,0	144,3	139,5
Chloro ^{b)}	ITALIA	1000 t	P	414,3
Chloor	NEDERLAND	1000 t	P	[125]
Chlore primaire	BELGIQUE/BELGIË	1000 t	P	[57]
	LUXEMBOURG	1000 t	P	—	—	—	—	—	—	—
	EWG · CEE	1000 t	P	[1 978]
Salzsäure, ber. auf 100 % HCl	DEUTSCHLAND (B.R.)	1000 t	P	326,1	365,7	86,0	85,4	94,8	99,6	100,6
Acide chlorhydrique à 100 % HCl	FRANCE	1000 t	P	114,2	123,2	30,8	31,2	28,3	32,8	32,3
Acido cloridrico, al 100 % HCl	ITALIA	1000 t	P	83,4	[80]
Zoutzuur, 100 % HCl	NEDERLAND	1000 t	P	29,8	37,8	9,8	9,1	8,9	9,9	8,1
	BELGIQUE/BELGIË	1000 t	P	—	—	—	—	—	—	—
	LUXEMBOURG	1000 t	P	—	—	—	—	—	—	—
	EWG · CEE	1000 t	P	—	—	—	—	—	—	—

a) Nur Rekuperationsschwefel.

b) Einschl. Chlor aus Hypochloriten und Chloraten, einschl. flüssiges Chlor.

a) De récupération seulement.

b) Y compris le chlore des hypochlorites et chlorates, et le chlore liquéfié.

311/313

ERZEUGNIS · PRODUIT PRODOTTO · PRODUKT	LAND PAYS/PAESE	m ² , m ³ , t, hl...	P L C	1963	1964	1964				1965
						I	II	III	IV	I
Ätznatron und Natronlauge, ber. auf NaOH	DEUTSCHLAND (B.R.)	1000 t	P	1 046,5	1 122,1	273,6	275,5	280,1	292,9	293,1
Soude caustique, à 100 % NaOH	FRANCE	1000 t	P	641,1	736,0	183,6	184,7	181,4	186,3	161,7
Soda caustica, al 100% NaOH	ITALIA	1000 t	P	572,6	649,7	144,8	163,0	168,7	173,2	.
Caustieke soda	NEDERLAND	1000 t	P	[140]
Soude caustique, à 100 % NaOH	BELGIQUE/BELGIË LUXEMBOURG	1000 t	P	[49]
	EWG · CEE	1000 t	P	[2 449]
Soda, ber. auf Na ₂ CO ₃	DEUTSCHLAND (B.R.)	1000 t	P	1 054,5	1 133,6	271,0	276,2	285,8	300,7	294,9
Carbonate de soude, à 100% Na ₂ CO ₃	FRANCE	1000 t	P	926,8	1 017,6	259,5	247,2	239,2	271,8	276,0
Soda carbonata, al 100 % Na ₂ CO ₃	ITALIA	1000 t	P	611	620	156	165	147	152	.
Soda, 100 % Na ₂ CO ₃	NEDERLAND	1000 t	P	134
Carbonate de soude, à 100 % Na ₂ CO ₃	BELGIQUE/BELGIË LUXEMBOURG	1000 t	P	[215]
	EWG · CEE	1000 t	P	[2 941]
Phosphorsäuren, ber. auf P ₂ O ₅ a)	DEUTSCHLAND (B.R.)	1000 t	P	129,1	164,1	38,3	41,2	40,3	44,3	43,9
Ac. phosphorique coloré ou non, en P ₂ O ₅	FRANCE	1000 t	P	89,2	95,3	24,8	25,5	21,1	23,9	26,9
Acido fosforico greggio e tecnicamente puro, espresso in P ₂ O ₅	ITALIA NEDERLAND BELGIQUE/BELGIË LUXEMBOURG	1000 t	P	143,9
	EWG · CEE									
Syntheseammoniak (Primärstickstoff)	DEUTSCHLAND (B.R.)	1000 t N	P	1 409,0	1 537,3	380,0	389,7	382,1	385,5	404,5
Ammoniac de synthèse	FRANCE	1000 t N	P	936,3	1 168,6	281,7	296,9	282,7	307,4	320,0
Ammoniaca sintetica anidra	ITALIA	1000 t N	P	847,5	941,1	207,6	212,9	224,6	226,5	228,4
Synthetische ammoniak	NEDERLAND	1000 t N	P	450
Ammoniac de synthèse	BELGIQUE/BELGIË LUXEMBOURG	1000 t N	P	314,7	357,2	65,8	95,6	95,1	100,7	102,0
	EWG · CEE	1000 t N	P	3 958
Calciumcarbid (Primärproduktion)	DEUTSCHLAND (B.R.)	1000 t	P	1 067,2	1 051,1	233,0	268,5	285,9	263,6	237,5
Carbure de calcium	FRANCE	1000 t	P	515,0	586,3	122,0	163,1	158,2	143,1	122,6
Carburo di calcio	ITALIA	1000 t	P	324,0	[339]	[50]	[96]	[109]	[84]	[60]
Calciumcarbid	NEDERLAND	1000 t	P	49
Carbure de calcium	BELGIQUE/BELGIË LUXEMBOURG	1000 t	P	[124]
	EWG · CEE	1000 t	P	[2 079]
Tonerdehydrat, ber. auf Al ₂ O ₃	DEUTSCHLAND (B.R.)	1000 t	P	546,8	612,2	141,7	149,5	160,7	160,3	156,4
Alumine hydratée, en Al ₂ O ₃	FRANCE	1000 t	P	727,0	805,7
Alumne idrata, espressa in Al ₂ O ₃	ITALIA NEDERLAND BELGIQUE/BELGIË LUXEMBOURG	1000 t	P	238,7	262,0	64,3	64,9	132,8	.	.
	EWG · CEE	1000 t	P	1 513	1 680

a) Einschließlich Phosphorsäureanhydride.

a) Y compris anhydride phosphorique.

311/313

ERZEUGNIS · PRODUIT PRODOTTO · PRODUKT	LAND PAYS/PAESE	m ² , m ³ , t, hl...	P L C	1963	1964	1964				1965
						I	II	III	IV	I
Sulfate d'aluminium ordinaire et pur, en Al ₂ O ₃ Solfato di alluminio, espresso in Al ₂ O ₃	DEUTSCHLAND (B.R.)									
	FRANCE	1000 t	P	15,8	16,6	4,5	4,1	3,7	4,3	4,4
	ITALIA	1000 t	P	12,4	17,3	—	—	—	—	—
	NEDERLAND			—	—	—	—	—	—	—
	BELGIQUE/BELGIË			—	—	—	—	—	—	—
	LUXEMBOURG			—	—	—	—	—	—	—
EWG · CEE										
Sulfate de cuivre Solfato di rame Sulfate de cuivre	DEUTSCHLAND (B.R.)									
	FRANCE	1000 t	P	15,8	12,8	4,2	5,4	0,8	2,4	4,1
	ITALIA	1000 t	P	41,7	43,4	—	—	—	—	—
	NEDERLAND			—	—	—	—	—	—	—
	BELGIQUE/BELGIË	1000 t	P	[13]	—	—	—	—	—	—
	LUXEMBOURG			—	—	—	—	—	—	—
EWG · CEE										
Siliciumverbindungen ^{a)} Silicates alcalins Silicati alcalini ^{c)}	DEUTSCHLAND (B.R.)	1000 t	P	261,1	—	—	—	—	—	—
	FRANCE	1000 t	P	285,3	^{b)} 85,6	^{b)} 22,0	^{b)} 19,6	^{b)} 15,7	^{b)} 28,3	^{b)} 29,0
	ITALIA	1000 t	P	50,2	—	—	—	—	—	—
	NEDERLAND			—	—	—	—	—	—	—
	BELGIQUE/BELGIË			—	—	—	—	—	—	—
	LUXEMBOURG			—	—	—	—	—	—	—
EWG · CEE										
Wasserstoffperoxyd, ber. auf 30 % H ₂ O ₂ Eau oxygénée, à 30 % Acqua ossigenata, a 30% H ₂ O ₂ Eau oxygénée	DEUTSCHLAND (B.R.)	1000 t	P	45,5	47,6	11,1	9,0	12,3	15,3	15,2
	FRANCE	1000 t	P	62,6	83,7	20,9	22,3	17,5	23,0	23,8
	ITALIA	1000 t	P	19,8	14,6	—	—	—	—	—
	NEDERLAND			—	—	—	—	—	—	—
	BELGIQUE/BELGIË	1000 t	P	[4,5]	—	—	—	—	—	—
	LUXEMBOURG			—	—	—	—	—	—	—
EWG · CEE										
Methanol, roh, ber. auf 100 % Méthanol de synthèse Alcool metilico ^{d)}	DEUTSCHLAND (B.R.)	1000 t	P	425,4	457,1	108,0	112,9	116,1	120,1	—
	FRANCE	1000 t	P	102,7	111,6	29,3	27,1	25,9	29,4	29,8
	ITALIA	1000 t	P	87,8	88,5	26,4	27,6	21,9	12,6	—
	NEDERLAND			—	—	—	—	—	—	—
	BELGIQUE/BELGIË			—	—	—	—	—	—	—
	LUXEMBOURG			—	—	—	—	—	—	—
EWG · CEE	1000 t	P	616	657	163,7	167,6	163,9	162,1	—	
Butanole, ber. auf 100 % Alcools butylliques Alcool butilico	DEUTSCHLAND (B.R.)	1000 t	P	103,0	112,0	24,6	29,3	27,9	30,3	31,5
	FRANCE	1000 t	P	25,2	—	—	—	—	—	—
	ITALIA	1000 t	P	17,0	—	—	—	—	—	—
	NEDERLAND			—	—	—	—	—	—	—
	BELGIQUE/BELGIË			—	—	—	—	—	—	—
	LUXEMBOURG			—	—	—	—	—	—	—
EWG · CEE										

a) Einschließlich Wasserglas, ohne Siliciumcarbid und Silicone.

b) Nur glasartiges Natriumsilikat.

c) Nur feste Silicate.

d) Einschl. Propyl- und Isopropylalkohole

a) Y compris les silicates alcalins, non compris carbure de silicium et silicures.

b) Seulement silicate de sodium vitreux.

c) Seulement solides.

d) Y compris alcool propylique et isopropylique

311/313

ERZEUGNIS · PRODUIT PRODOTTO · PRODUKT	LAND PAYS/PAESE	m ² , m ³ , t, hl...	P L C	1963	1964	1964				1965
						I	II	III	IV	I
Formaldehyd, ber. auf 100 %	DEUTSCHLAND (B.R.)	1000 t	P	184,7	218,1	52,5	51,6	55,7	58,2	58,6
Formol	FRANCE	1000 t	P	34,9	40,3	10,7	10,2	7,9	11,6	10,5
Formaldehyde, al 100 %	ITALIA	1000 t	P	48,0	[58]
Formol à 100 %	NEDERLAND									
	BELGIQUE/BELGIË	1000 t	P	[8,8]
	LUXEMBOURG									
	EWG · CEE									
Aceton	DEUTSCHLAND (B.R.)	1000 t	P	[46]
Acétone	FRANCE	1000 t	P	63,0	69,4	18,0	16,2	15,3	19,8	19,5
Acetone	ITALIA	1000 t	P	40,3
	NEDERLAND									
	BELGIQUE/BELGIË			—	—	—	—	—	—	—
	LUXEMBOURG			—	—	—	—	—	—	—
	EWG · CEE									
Essigsäure (Primärproduktion), ber. auf 100 %	DEUTSCHLAND (B.R.)	1000 t	P	129,3	139,7	34,2	36,3	33,2	36,1	36,0
Acide acétique	FRANCE	1000 t	P	39,3
Acido acetico	ITALIA	1000 t	P	57,0	55
	NEDERLAND									
	BELGIQUE/BELGIË			—	—	—	—	—	—	—
	LUXEMBOURG			—	—	—	—	—	—	—
	EWG · CEE									
Äthyl-, Methyl-, Butylacetat, ber. auf 100 %	DEUTSCHLAND (B.R.)	1000 t	P	71,2	76,3	18,7	19,7	18,6	19,4	19,8
Acétates d'éthyle, méthyle et butyle	FRANCE	1000 t	P	11,0	13,6
Acetati di etile, metile e butile	ITALIA	1000 t	P	25,6
	NEDERLAND									
	BELGIQUE/BELGIË			—	—	—	—	—	—	—
	LUXEMBOURG			—	—	—	—	—	—	—
	EWG · CEE									
Trichloréthylène	DEUTSCHLAND (B.R.)	1000 t	P	82,2	94,8	20,7	24,9	25,4	23,8	19,7
Tricloroetilene (trielina)	FRANCE	1000 t	P	52,8	56	13,5	13,6	28,9	.	.
	ITALIA	1000 t	P							
	NEDERLAND									
	BELGIQUE/BELGIË			—	—	—	—	—	—	—
	LUXEMBOURG			—	—	—	—	—	—	—
	EWG · CEE									
Phthalsäureanhydrid	DEUTSCHLAND (B.R.)	1000 t	P	77,3	89,1	20,3	22,6	21,8	24,3	26,9
Anhydride phtalique	FRANCE	1000 t	P	35,8	51,5	11,5	13,7	12,2	14,1	13,8
Anidride ftalica	ITALIA	1000 t	P	55,3	[68]
Ftaalzuuranhydride	NEDERLAND	1000 t	P	[12,5]
Anhydride phtalique	BELGIQUE/BELGIË	1000 t	P	[10]
	LUXEMBOURG			—	—	—	—	—	—	—
	EWG · CEE	1000 t	P	[191]

311/313

ERZEUGNIS · PRODUIT PRODOTTO · PRODUKT	LAND PAYS/PAESE	m ² , m ³ , t, hl...	P L C	1963	1964	1964 - QUINQUE				1965
						I	II	III	IV	
Steinkohlenroheteer aus Kokerelen . . .	DEUTSCHLAND (B.R.)	1000 t	P	1 703	1 741	439	429	432	441	435
Goudron brut	FRANCE	1000 t	P	656	661	176	164	153	168	166
Catrame grezzo	ITALIA	1000 t	P	221	203	53	50	48	52	56
Ruwe koolteer	NEDERLAND	1000 t	P	140
Goudron brut	BELGIQUE/BELGIË LUXEMBOURG	1000 t	P	274	283	69	71	70	73	73
	EWG · CEE	1000 t	P	2 994
Phenol (synth. und aus Destillation). Phénol synth. et extrait du goudron . Fenolo da catrame e sintetico	DEUTSCHLAND (B.R.)	1000 t	P	127,2	150,3	37,3	36,5	38,0	38,5	37,0
	FRANCE	1000 t	P	86,7	92,4	23,5	21,9	21,4	25,6	.
	ITALIA	1000 t	P	71,6	[95]
	NEDERLAND BELGIQUE/BELGIË LUXEMBOURG			—
	EWG · CEE									
Naphtalin (Warmpreßgut)	DEUTSCHLAND (B.R.)	1000 t	P	142,4	149,2	35,6	36,0	38,1	39,5	38,4
Naphtaline brute	FRANCE	1000 t	P	43,8	54,0	15,2	15,2	12,1	11,5	.
Naftalina greggia	ITALIA	1000 t	P	10,3	10,7	2,8	2,6	2,3	3,0	3,0
Naphtaline brute	NEDERLAND BELGIQUE/BELGIË LUXEMBOURG	1000 t	P	21,5	19,2
	EWG · CEE									
Rohbenzol	DEUTSCHLAND (B.R.)	1000 t	P	551	580	151	140	139	150	150
Benzol brut de débenzolage	FRANCE	1000 t	P	160	171
Benzolo greggio	ITALIA	1000 t	P	47	45	11,1	11,2	10,4	12,1	14,0
Ruwe benzol	NEDERLAND	1000 t	P	45
Benzol brut	BELGIQUE/BELGIË LUXEMBOURG	1000 t	P	(77)	76,1	(19,3)	(18,5)	(18,0)	20,2	.
	EWG · CEE	1000 t	P	(880)
Motorenbenzol u. gereinigtes Benzol . Benzols	DEUTSCHLAND (B.R.)	1000 t	P	146,1	159,7	36,3	34,0	44,9	44,4	51,8
Benzolo commerciale	FRANCE	1000 t	P	6,1	6,7	1,7	1,6	1,4	2,0	1,3
Benzols moteur et industriel	ITALIA	1000 t	P	7,6	5,7	1,9	1,7	1,3	0,8	0,9
	NEDERLAND BELGIQUE/BELGIË LUXEMBOURG	1000 t	P	1,4	0,4	0,1	0,1	0,2	0,1	.
	EWG · CEE									
Reinbenzol ^{a)}	DEUTSCHLAND (B.R.)	1000 t	P	251,1	241,4	68,8	60,7	53,8	58,1	54,9
Benzène	FRANCE	1000 t	P	158,9	183,7	49,8	42,6	46,4	45,0	53,6
Benzolo puro	ITALIA	1000 t	P	22,5	^{a)} 18,1	^{a)} 3,3	^{a)} 4,8	^{a)} 4,2	^{a)} 5,8	^{a)} 4,6
Gezuiverde benzol	NEDERLAND	1000 t	P	^{b)} [48]
Benzène ^{a)}	BELGIQUE/BELGIË LUXEMBOURG	1000 t	P	41,3	50,8	12,4	13,5	11,5	13,4	.
	EWG · CEE	1000 t	P	[522]

a) Nur Erzeugnisse der Kohlechemie.
b) 1962.

a) Seulement d'origine carbochimique.
b) 1962.

ERZEUGNIS · PRODUIT PRODOTTO · PRODUKT	LAND PAYS/PAESE	m ² , m ³ , t, hl...	P L C	1963	1964	1964				1965
						I	II	III	IV	I
Gereinigtes und Reintoluol ^{a)}	DEUTSCHLAND (B.R.)	1000 t	P	13,0	2,2	0,7	0,5	0,5	0,5	.
Toluol - toluène	FRANCE	1000 t	P	51,9	51,6	13,9	14,2	11,1	12,3	14,7
Toluolo commerciale e puro	ITALIA	1000 t	P	22,7	^{a)} 4,8	^{a)} 1,0	^{a)} 1,3	^{a)} 1,2	^{a)} 1,3	^{a)} 1,1
Toluol ^{b)}	NEDERLAND	1000 t	P	^{c)} [14]
Toluol - toluène ^{a)}	BELGIQUE/BELGIË	1000 t	P	8,9	10,9	2,7	2,8	2,6	2,8	.
	LUXEMBOURG			—	—	—	—	—	—	—
	EWG · CEE	1000 t	P	[111]
Gereinigtes und Reinxylo ^{a)}	DEUTSCHLAND (B.R.)	1000 t	P	8,3	0,8	0,1	0,2	0,2	0,2	.
Xylo - xylène	FRANCE	1000 t	P	79,6	89,6	21,0	24,7	17,4	26,5	25,1
Xilolo commerciale e puro	ITALIA	1000 t	P	7,5	^{a)} 1,5	^{a)} 0,3	^{a)} 0,4	^{a)} 0,4	^{a)} 0,4	^{a)} 0,2
Xylo ^{b)}	NEDERLAND	1000 t	P	^{c)} [4]
Xylo - xylène ^{a)}	BELGIQUE/BELGIË	1000 t	P	3,0	3,0	0,7	0,9	0,6	0,8	.
	LUXEMBOURG			—	—	—	—	—	—	—
	EWG · CEE	1000 t	P	[102]
Stickstoffhaltige Düngemittel	DEUTSCHLAND (B.R.)	1000 t N	P	1 221,0	1 264,8	315,5	316,3	317,5	315,6	328,9
Engrais azotés, total	FRANCE	1000 t N	P	809,2	1 034,3	248,7	258,1	248,2	279,3	291,4
Fertilizzanti azotati, totale	ITALIA	1000 t N	P	752,8	797,2	187,6	192,6	207,6	209,5	.
Stikstofmeststoffen	NEDERLAND	1000 t N	P	421	451	111	117	113	109	.
Engrais azotés, total	BELGIQUE/BELGIË	1000 t N	P	268,3	271,1	52,7	72,9	71,9	73,5	76,2
	LUXEMBOURG			—	—	—	—	—	—	—
	EWG · CEE	1000 t N	P	3 472	3 818	915	957	958	987	.
<i>darunter-dont:</i>										
Sulfate d'ammoniaque	DEUTSCHLAND (B.R.)	1000 t N	P	81,5	91,9	20,9	24,5	23,1	23,4	20,4
Solfato ammonico	FRANCE	1000 t N	P	263,8	264,1	59,2	65,8	71,8	67,3	.
Zwavelzure ammoniak	ITALIA	1000 t N	P	71,0	70,0
Sulfate d'ammoniaque	NEDERLAND	1000 t N	P	★ 71,0	★ 70,0
	BELGIQUE/BELGIË	1000 t N	P	60,9	63,1
	LUXEMBOURG			—	—	—	—	—	—	—
	EWG · CEE									.
Ammonsalpetersorten	DEUTSCHLAND (B.R.)	1000 t N	P	★ 568,0	602,6
Nitrate d'ammoniaque	FRANCE	1000 t N	P	467,2	612,9	140,7	157,8	157,9	156,5	162,5
Nitrato ammonico	ITALIA	1000 t N	P	170,2	150,6	35,0	35,1	40,6	40,0	.
Ammonsalpeter	NEDERLAND	1000 t N	P	★ 229,0	★ 274,0
Nitrate d'ammoniaque	BELGIQUE/BELGIË	1000 t N	P	88,0	63,0
	LUXEMBOURG			—	—	—	—	—	—	—
	EWG · CEE	1000 t N	P	[1 522]	[1 703]
Kalkstickstoff	DEUTSCHLAND (B.R.)	1000 t N	P	90,1	97,2	25,0	18,9	27,5	25,8	25,4
Cyanamide de chaux	FRANCE	1000 t N	P	2,3	2,5	0,6	0,5	0,8	0,6	0,7
Calcioclanamide	ITALIA	1000 t N	P	17,6	12,8	3,3	2,5	3,3	3,7	.
	NEDERLAND			—	—	—	—	—	—	—
Cyanamide de chaux	BELGIQUE/BELGIË	1000 t N	P	6,8	6,2	0,7	1,9	1,4	2,2	.
	LUXEMBOURG			—	—	—	—	—	—	—
	EWG · CEE	1000 t N	P	117	119	30	24	33	32	.

a) Nur Erzeugnisse der Kohlechemie.
b) Nur reine Erzeugnisse.
c) 1962.

a) Seulement d'origine carbochimique.
b) Seulement produit pur.
c) 1962.

311/313

ERZEUGNIS · PRODUIT PRODOTTO · PRODUKT	LAND PAYS/PAESE	m ² , m ³ , t, hl...	P L C	1963	1964	1964				1965
						I	II	III	IV	I
Urée	DEUTSCHLAND (B.R.)									
Urea	FRANCE	1000 t N	P	74,9	89,0	20,2	23,2	21,0	24,7	19,9
Ureum	ITALIA	1000 t N	P	100,3	121,1	26,6	29,7	31,2	33,6	.
Urée	NEDERLAND	1000 t N	P	★ 71,0	★ 74,0
	BELGIQUE/BELGIË	1000 t N	P	28,2	32,8
	LUXEMBOURG			—	—	—	—	—	—	—
	EWG · CEE									
Komplexstickstoffdüngemittel	DEUTSCHLAND (B.R.)	1000 t N	P	270,5	285,8	71,9	71,2	70,9	71,8	74,3
Engrais azotés complexes	FRANCE	1000 t N	P	146,7	197,9	53,5	42,8	36,9	64,7	77,6
Fertilizzanti azotati complessi	ITALIA	1000 t N	P	148,8	192,6	47,8	48,0	48,2	48,6	.
Stikstofhoudende mengmeststoffen	NEDERLAND	1000 t N	P	★ 61,6	★ 31,3
Engrais azotés complexes	BELGIQUE/BELGIË	1000 t N	P	★ 50,8	★ 64,2
	LUXEMBOURG			—	—	—	—	—	—	—
	EWG · CEE	1000 t N	P	[678]	[772]
Phosphathaltige Düngemittel	DEUTSCHLAND (B.R.)	P ₂ O ₅ 1000 t	P	843,5	909,8	191,4	243,6	242,5	232,2	228,5
Engrais phosphatés a)	FRANCE	1000 t	P	771,7	859,4	179,1	232,2	216,1	232,0	212,7
Fertilizzanti fosfatici	ITALIA	1000 t	P	436,6	437,7	109,7	102,5	111,6	113,9	.
Fosfaatmeststoffen	NEDERLAND	1000 t	P	174	201	51	42	57	51	.
Engrais phosphatés	BELGIQUE/BELGIË	1000 t	P	★ 347,4	★ [367]
Engrais phosphatés	LUXEMBOURG	1000 t	P	★ 126,6	★ 125,5
	EWG · CEE	1000 t	P	[2 700]	[2 900]
darunter-dont:										
Superphosphat	DEUTSCHLAND (B.R.)	P ₂ O ₅ 1000 t	P	53,4	68,5	19,0	18,4	13,8	17,3	24,2
Superphosphates d)	FRANCE	1000 t	P	375,0	440,3	94,4	121,5	108,7	115,7	121,5
Superfosfat mineral e d'ossa	ITALIA	1000 t	P	198,5	174,8	45,9	42,9	40,5	45,5	.
Superfosfaat	NEDERLAND	1000 t	P	★ 109,5	★ 153,5
Superphosphates	BELGIQUE/BELGIË	1000 t	P	★ 78,0	[91]
	LUXEMBOURG			—	—	—	—	—	—	—
	EWG · CEE	1000 t	P	[814]	[928]
Thomasphosphatmehl	DEUTSCHLAND (B.R.)	P ₂ O ₅ 1000 t	P	431,1	436,4	77,7	123,4	126,9	108,4	92,9
Scories de déphosphoration moulues	FRANCE	1000 t	P	396,7	419,1	84,7	110,7	107,4	116,3	91,2
Scorie di defosforazione	ITALIA	1000 t	P	20,1	15,8	2,1	4,9	4,8	4,0	.
Scories de déphosphoration	NEDERLAND			—	—	—	—	—	—	—
Scories de déphosphoration	BELGIQUE/BELGIË	1000 t	P	★ 192,5	★ 184,5
Scories de déphosphoration	LUXEMBOURG	1000 t	P	★ 126,6	★ 125,5
	EWG · CEE	1000 t	P	[1 167]	[1 181]
Absatzfähige Kalisalze	DEUTSCHLAND (B.R.)	K ₂ O 1000 t	P	1 948	2 201	536	532	557	576	589
Engrais potassiques	FRANCE	1000 t	P	1 671	1 748	470	467	380	431	470
Fertilizzanti potassici b)	ITALIA	1000 t	P	187,5	222,6	49,1	52,5	62,8	58,2	.
Kalimeststoffen	NEDERLAND	1000 t	P	★ 2,5	★ 2,5
Engrais potassiques c)	BELGIQUE/BELGIË			—	—	—	—	—	—	—
	LUXEMBOURG			—	—	—	—	—	—	—
	EWG · CEE									

a) Ohne die nur gemahlene Phosphate.

b) Einschl. Erzeugung von Komplexdüngemittel auf Basis von importierten Kali.

c) Es gibt nur eine Produktion von Kalihaltigen Komplexdüngern auf Basis von importierten Kali.

d) Einschl. phosphathaltige Komplexdüngemittel.

a) Non compris les phosphates simplement moulus.

b) Y compris la production d'engrais complexes à partir de potasse importée.

c) Il existe uniquement une production d'engrais complexes à partir de potasse importée.

d) Y compris engrais phosphatés complexes.

311/313

ERZEUGNIS · PRODUIT PRODOTTO · PRODUKT	LAND PAYS/PAESE	m ² , m ³ , t, hl...	P L C	1963	1964	1964				1965
						I	II	III	IV	I
Lithopone	DEUTSCHLAND (B.R.)	1000 t	P	96,2	111,3	25,3	26,3	29,3	30,4	31,1
Lithopone	FRANCE	1000 t	P	36,1	35,5	8,6	10,0	7,8	9,0	9,4
Litopone	ITALIA	1000 t	P	18,1	[18]
	NEDERLAND									
	BELGIQUE/BELGIË									
	LUXEMBOURG			—	—	—	—	—	—	—
	EWG · CEE									
Teerfarbstoffe	DEUTSCHLAND (B.R.)	1000 t	P	55,4	^{a)} 76,2	^{a)} 18,2	^{a)} 18,9	^{a)} 19,0	^{a)} 20,1	^{a)} 19,9
Colorants organiques	FRANCE	1000 t	P	16,7	17,5	4,6	4,9	3,3	4,7	5,8
Coloranti organici sintetici	ITALIA	1000 t	P	20,3	19,8	5,1	5,4	4,6	4,6	4,3
Organische kleurstoffen	NEDERLAND	1000 t	P	5,1
Colorants organiques	BELGIQUE/BELGIË	1000 t	P	1,4
	LUXEMBOURG			—	—	—	—	—	—	—
	EWG · CEE	1000 t	P	98,9
Lacke, Anstrichmittel, Verdünnungen, Firnisse	DEUTSCHLAND (B.R.)	1000 t	P	612,4	736,3	156,6	198,2	202,0	179,5	188,3
Peintures et vernis	FRANCE	1000 t	L	490,0	508,7	119,3	144,2	123,8	120,4	128,3
Pitture e vernici	ITALIA	1000 t	P	230
Verf en vernis	NEDERLAND	1000 t	P	118,2
Peintures et vernis	BELGIQUE/BELGIË	1000 t	P	83,1
	LUXEMBOURG									
	EWG · CEE	1000 t	P	(1 534)
<i>darunter-dont:</i>										
Wasserfarben, sonstige Farben und Lacke auf Emulsionsbasis, usw.	DEUTSCHLAND (B.R.)	1000 t	P	111,1	163,3	32,0	47,5	46,0	37,9	43,4
Peintures à l'eau et émulsionnées	FRANCE	1000 t	P	126,4	130,1	28,7	38,5	33,2	28,8	30,9
	ITALIA									
Waterverven	NEDERLAND	1000 t	P	16,2
Peintures à l'eau	BELGIQUE/BELGIË	1000 t	P	21,5
	LUXEMBOURG									
	EWG · CEE									
Nitro- und sonstige Zelluloselacke b)	DEUTSCHLAND (B.R.)	1000 t	P	112,3	120,2	28,0	29,9	31,8	30,6	30,4
Peintures et vernis celluloseux	FRANCE	1000 t	P	34,2	35,2	9,1	9,2	7,8	9,2	8,5
	ITALIA									
Cellulose-verf en -lak	NEDERLAND	1000 t	P	13,4
Peintures et vernis celluloseux	BELGIQUE/BELGIË	1000 t	P	6,9
	LUXEMBOURG									
	EWG · CEE									
Streichfertige Ölfarben und ölhaltige Kunstharzfarben und -lacke c)	DEUTSCHLAND (B.R.)	1000 t	P	227,0	272,6	58,9	72,9	74,0	66,7	69,6
Peintures à l'huile et laques grasses	FRANCE	1000 t	P	146,9	143,1	33,1	40,8	36,3	32,9	33,6
	ITALIA									
	NEDERLAND									
	BELGIQUE/BELGIË									
	LUXEMBOURG									
	EWG · CEE									

a) Handlungsgewicht.
b) Einschl. Verdünnungen.
c) Ohne anorganische Pigmente.

a) Poids commercial.
b) Y compris les solvants.
c) Sans pigments inorganiques.

311/313

ERZEUGNIS · PRODUIT PRODOTTO · PRODUKT	LAND PAYS/PAESE	m ² , m ³ , t, hl...	P L C	1963	1964	1964				1965
						I	II	III	IV	I
Lackspachtel, sonst. Spachtel	DEUTSCHLAND (B.R.)	1000 t	P	37,3	45,3	9,6	10,5	12,4	12,9	10,0
Mastics spéciaux et pour vitriers	FRANCE	1000 t	L	30,5	40,9	9,5	9,9	8,9	12,6	10,7
Mastici	ITALIA	1000 t	P	(18)
Stopverf	NEDERLAND	1000 t	P	13,0
Mastics	BELGIQUE/BELGIË	1000 t	P	8,5
	LUXEMBOURG									
	EWG · CEE	1000 t		(107)
Druckfarben und Abziehfarben ^{a)}	DEUTSCHLAND (B.R.)	1000 t	P	46,8	53,7	12,8	12,7	13,8	14,4	14,2
Encres d'imprimerie	FRANCE	1000 t	L	30,1	31,0	7,6	8,2	7,1	8,2	8,2
Inchiostri da stampa	ITALIA	1000 t	P	(19)
Drukinkten	NEDERLAND	1000 t	P	9,0	9,7	2,4	2,5	2,1	2,7	2,5
Encres d'imprimerie	BELGIQUE/BELGIË	1000 t	P	6,0
	LUXEMBOURG			—	—	—	—	—	—	—
	EWG · CEE	1000 t		(111)
Tierische Leime u. Gelatine ^{b)}	DEUTSCHLAND (B.R.)	1000 t	P	36,4	36,5	9,1	9,2	8,8	9,4	9,8
Colles animales et gélatines	FRANCE	1000 t	P	13,2	12,7	3,5	3,3	2,4	3,5	3,4
Colle animali e gelatine	ITALIA	1000 t	P	8,1
	NEDERLAND									
	BELGIQUE/BELGIË									
	LUXEMBOURG			—	—	—	—	—	—	—
	EWG · CEE									
Gerbstoffe, Gerb- u. Farbholzextrakte ^{c)}	DEUTSCHLAND (B.R.)	1000 t	P	59,6	66,7	15,5	16,6	17,7	16,9	15,9
Extraits tannants et tannins synthétiques	FRANCE	1000 t	P	18,9	20,0	5,2	5,4	3,8	5,5	.
Estratti per tinta e concia e tannini sintetici	ITALIA	1000 t	P	24,3	27,9	6,8	7,5	5,6	7,0	7,9
	NEDERLAND			—	—	—	—	—	—	—
Extraits tannants	BELGIQUE/BELGIË	1000 t	P	0,2
	LUXEMBOURG			—	—	—	—	—	—	—
	EWG · CEE	1000 t	P	103
Seifen in jeder Form	DEUTSCHLAND (B.R.)	1000 t	P	114,1	106,2	26,8	26,1	25,3	28,1	28,9
Savons, total	FRANCE	1000 t	P	165,4	164,7	44,0	41,5	37,2	42,0	39,0
Saponi, totale	ITALIA	1000 t	P	218,5
Zeep, totaal	NEDERLAND	1000 t	P	52,6
Savons, total	BELGIQUE/BELGIË	1000 t	P	45,8
	LUXEMBOURG			—	—	—	—	—	—	—
	EWG · CEE	1000 t	P	596
<i>darunter-dont:</i>										
Feinseifen (auch Medizinal-)	DEUTSCHLAND (B.R.)	1000 t	P	49,5	53,9	12,8	13,1	12,8	15,2	14,9
Savon de toilette (80 %)	FRANCE	1000 t	P	27,6	31,1	8,0	7,7	7,2	8,3	8,2
Saponi da toilette	ITALIA	1000 t	P	(27)
Toilet- en medicinale zeep	NEDERLAND	1000 t	P	9,8	9,8	2,4	2,3	2,1	3,0	2,0
Savons de toilette et médicamenteux	BELGIQUE/BELGIË	1000 t	P	8,0
	LUXEMBOURG			—	—	—	—	—	—	—
	EWG · CEE	1000 t	P	(122)

a) Ab 1963 ohne Abziehfarben.
b) Ohne Kaseinkaltleim.
c) Einschl. Chromgerbstoffe.
d) Nur Gerbextrakte.
e) Einschließlich der in den Waschmitteln enthaltenen Seife.

a) A partir de 1963, sans les encres pour duplicateurs.
b) Non compris les colles à froid à base de caséine.
c) Y compris les produits tannants au chrome.
d) Extraits tannants seulement.
e) Y compris le savon contenu dans les produits de lessive.

311/313

ERZEUGNIS · PRODUIT PRODOTTO · PRODUKT	LAND PAYS/PAESE	m ² , m ³ , t, hl...	P L C	1963	1964	1964				1965
						I	II	III	IV	I
Kernseife (nicht für Industrie)	DEUTSCHLAND (B.R.)	1000 t	P	16,6	16,4	4,5	3,6	3,9	4,4	4,1
Savon de ménage (63 %)	FRANCE	1000 t	P	105,3	103,3	27,7	26,1	23,8	25,7	23,3
Sapone duro da bucato	ITALIA	1000 t	P	(175)
Huishoudzeep	NEDERLAND	1000 t	P	4,4
Savon de ménage.	BELGIQUE/BELGIË	1000 t	P	4,3
	LUXEMBOURG			—	—	—	—	—	—	—
	EWG · CEE	1000 t	P	(306)
Industriekernseife, Textilseife	DEUTSCHLAND (B.R.)	1000 t	P	2,0	2,4	0,6	0,6	0,5	0,6	0,7
Savons industriels	FRANCE	1000 t	P	8,0
Saponi industriali	ITALIA	1000 t	P	(3)
Industriezeep	NEDERLAND	1000 t	P	1,7
Savon industriel	BELGIQUE/BELGIË	1000 t	P	2,8
	LUXEMBOURG			—	—	—	—	—	—	—
	EWG · CEE	1000 t	P	(18)
Sprengstoffe	DEUTSCHLAND (B.R.)	1000 t	P	63,2	68,8	16,4	17,5	17,4	17,5	16,1
Explosifs	FRANCE	1000 t	P	41,0	48,1	12,4	13,1	10,4	12,2	12,0
Prodotti esplosivi	ITALIA	1000 t	P	17,1
	NEDERLAND									
	BELGIQUE/BELGIË									
	LUXEMBOURG									
	EWG · CEE									
Fotografische Papiere, Karten und Gewebe *)	DEUTSCHLAND (B.R.)	Mio m ²	P	83,0	93,8	23,5	23,2	23,9	23,1	24,1
Papiers photographiques	FRANCE	Mio m ²	P	35,7	33,6	9,1	9,1	6,3	9,2	9,1
	ITALIA									
	NEDERLAND									
Papiers photographiques	BELGIQUE/BELGIË	1000 t	P	[6,7]
	LUXEMBOURG			—	—	—	—	—	—	—
	EWG · CEE									
Planfilme und Filmpacks	DEUTSCHLAND (B.R.)	1000 m ²	P	b) 777
Films professionnels et industriels	FRANCE	1000 m ²	P	2 142	2 296	571	595	563	567	623
	ITALIA									
	NEDERLAND									
	BELGIQUE/BELGIË									
	LUXEMBOURG									
	EWG · CEE									
Roll- und Kleinbildfilme.	DEUTSCHLAND (B.R.)	1000 m ²	P	3 804	4 331	1 022	1 102	1 151	1 057	931
Pellicules non perforées et perforées, 35 mm	FRANCE	1000 m ²	P	1 850	1 147	410	295	148	295	497
	ITALIA									
	NEDERLAND									
Rollfilms et films Leica	BELGIQUE/BELGIË	t	P	[940]
	LUXEMBOURG									
	EWG · CEE									

a) Ohne Öl- und Lichtpauspapier.
b) 1962.

a) Sans papier sensible pour photocopie.
b) 1962.

311/313

ERZEUGNIS · PRODUIT PRODOTTO · PRODUKT	LAND PAYS/PAESE	m ² , m ³ , t, hl...	P L C	1963	1964	1964				1965
						I	II	III	IV	I
Kunststoffe (ohne synthetischen Kautschuk, einschl. Cumaronharze) . . .	DEUTSCHLAND (B.R.)	1000 t	P	1 435,1	1 755	413,9	427,5	441,7	472,2	472,0
Matières plastiques, total	FRANCE	1000 t	P	502,4
Materie plastice, totale	ITALIA	1000 t	P	637,3	[761]	[172]	[194]	[191]	[204]	[197]
Kunststoffen, totaal	NEDERLAND	1000 t	P	134,5	194,7	44,5	46,1	50,3	53,8	57,4
Matières plastiques, total	BELGIQUE/BELGIË	1000 t	L	87,2
	LUXEMBOURG			—	—	—	—	—	—	—
	EWG · CEE	1000 t		2 796,5
<i>darunter-dont:</i>										
Kunststoffe aus Zellulosederivaten . . .	DEUTSCHLAND (B.R.)	1000 t	P	119,9	122,4	31,2	29,7	30,4	31,2	31,3
Produits dérivés de la cellulose . . .	FRANCE	1000 t	P	50,2
Prodotti derivati della cellulosa . . .	ITALIA	1000 t	P	35,6
Cellulosederivaten ^{a)}	NEDERLAND	1000 t	P	9,4	9,9	2,3	2,4	2,5	2,7	2,3
Produits dérivés de la cellulose . . .	BELGIQUE/BELGIË	1000 t	P	14,4
	LUXEMBOURG			—	—	—	—	—	—	—
	EWG · CEE	1000 t	P	229,5
Kondensationsprodukte	DEUTSCHLAND (B.R.)	1000 t	P	524,4	650,3	156,2	157,0	161,8	175,3	169,5
Produits de condensation	FRANCE	1000 t	P	130,0
Prodotti di condensazione	ITALIA	1000 t	P	(166,6)
Condensatie- en polycondensatieprodukten	NEDERLAND	1000 t	P	68,4	102,6	22,1	22,9	27,3	30,3	31,7
Produits de condensation	BELGIQUE/BELGIË	1000 t	L	27,5
	LUXEMBOURG			—	—	—	—	—	—	—
	EWG · CEE	1000 t		(916,9)
<i>darunter-dont:</i>										
Härtbare Kunstharze auf Phenolbasis .	DEUTSCHLAND (B.R.)	1000 t	P	37,3	50,9	11,9	12,3	13,3	13,5	16,2
Résines phénoplastes	FRANCE	1000 t	P	14,5
Resine fenoliche e cresiliche	ITALIA	1000 t	P	18,8
Fenoplasten ^{b)}	NEDERLAND	1000 t	P	6,5	8,8	2,0	2,1	2,0	2,7	2,4
	BELGIQUE/BELGIË			—	—	—	—	—	—	—
	LUXEMBOURG			—	—	—	—	—	—	—
	EWG · CEE									
Modifizierte und nichtmodifizierte Alkydharze u.s.w.	DEUTSCHLAND (B.R.)	1000 t	P	73,9	78,5	19,0	19,2	20,7	19,5	27,8
Résines oléophatiques (alkydes) . . .	FRANCE	1000 t	P	28,9
Resine gliceroftaliche e maleiche . . .	ITALIA	1000 t	P	19,7
Alkyden	NEDERLAND	1000 t	P	26,6	36,4	8,2	8,8	9,4	10,0	9,8
	BELGIQUE/BELGIË			—	—	—	—	—	—	—
	LUXEMBOURG			—	—	—	—	—	—	—
	EWG · CEE									
Phenolpreßmassen	DEUTSCHLAND (B.R.)	1000 t	P	35,5	39,1	10,0	9,0	9,1	10,9	10,6
Poudre à mouler phénoplaste	FRANCE	1000 t	P	13,8	15,4	4,3	4,1	3,1	3,9	4,1
Polveri da stampaggio fenoliche	ITALIA	1000 t	P	18,2
	NEDERLAND			—	—	—	—	—	—	—
	BELGIQUE/BELGIË			—	—	—	—	—	—	—
	LUXEMBOURG			—	—	—	—	—	—	—
	EWG · CEE									

a) Einschl. Kunststoffe auf Kaseinbasis.
b) Einschl. Pressmassen.

a) Y compris les dérivés de la caséine durcie.
b) Y compris poudres à mouler.

311/313

ERZEUGNIS · PRODUIT PRODOTTO · PRODUKT	LAND PAYS/PAESE	m ² , m ³ , t, hl...	P L C	1963	1964	1964				1965
						I	II	III	IV	I
Harnstoffpreßmassen	DEUTSCHLAND (B.R.)	1000 t	P	8,3	10,0	2,3	2,5	2,5	2,7	3,0
Poudres à mouler urée-formol	FRANCE	1000 t	P	2,7	2,9	0,7	0,8	0,5	0,8	0,9
Polveri da stampaggio ureiche	ITALIA	1000 t	P	16,5
	NEDERLAND									
	BELGIQUE/BELGIË									
	LUXEMBOURG			—	—	—	—	—	—	—
	EWG · CEE									
Polymerisationsprodukte (Primärpro- duktion)	DEUTSCHLAND (B.R.)	1000 t	P	789,7	981,5	226,3	240,6	249,9	265,4	271,0
Produits de polymérisation	FRANCE	1000 t	P	321,7
Prodotti di polimerizzazione	ITALIA	1000 t	P	434,2
Polymerisatieprodukten	NEDERLAND	1000 t	P	53,2	78,4	19,0	20,0	19,5	19,9	22,5
Produits de polymérisation	BELGIQUE/BELGIË	1000 t	L	45,2
	LUXEMBOURG			—	—	—	—	—	—	—
<i>darunter-dont:</i>	EWG · CEE	1000 t		1 644,0
Polyvinylchlorid	DEUTSCHLAND (B.R.)	1000 t	P	273,2	341,2	79,4	80,1	88,8	92,0	93,3
Chlorure de polyvinyle	FRANCE	1000 t	P	172,5	207,3	51,3	52,8	46,6	56,6	53,6
Resine cloroviniliche	ITALIA	1000 t	P	204,5	[288]
Polyvinylchloride	NEDERLAND	1000 t	P	[15]
Chlorure de polyvinyle	BELGIQUE/BELGIË	1000 t	P	[24]
	LUXEMBOURG			—	—	—	—	—	—	—
	EWG · CEE	1000 t	P	[689]
Polyolefine	DEUTSCHLAND (B.R.)	1000 t	P	181,9	241,6	54,0	61,3	59,4	66,9	71,3
Polyéthylène	FRANCE	1000 t	P	64,9	79,1	19,1	19,7	18,4	22,0	26,2
Resine poliolefiniche	ITALIA	1000 t	P	111,2	[140]
Polyolefine	NEDERLAND	1000 t	P	[28]
Polyéthylène	BELGIQUE/BELGIË	1000 t	P	[12]
	LUXEMBOURG			—	—	—	—	—	—	—
	EWG · CEE	1000 t	P	[398]
Polystyrol	DEUTSCHLAND (B.R.)	1000 t	P	[125]
Polystyrène	FRANCE	1000 t	P	53,0	63,6	18,0	17,8	13,6	14,1	17,9
Resine polistiroliche	ITALIA	1000 t	P	59,8
	NEDERLAND			—	—	—	—	—	—	—
	BELGIQUE/BELGIË			—	—	—	—	—	—	—
	LUXEMBOURG			—	—	—	—	—	—	—
	EWG · CEE	1000 t	P	[238]
Polyacryl- und Polymethacrylsäure- ester	DEUTSCHLAND (B.R.)	1000 t	P	44,3	52,1	11,9	12,5	13,5	14,2	15,0
Dérivés acryliques et méthacryliques	FRANCE	1000 t	P	(2,6)	3,1	0,8	0,7	0,7	0,9	0,9
Resine acriliche e metacriliche	ITALIA	1000 t	P	6,5
	NEDERLAND			—	—	—	—	—	—	—
	BELGIQUE/BELGIË			—	—	—	—	—	—	—
	LUXEMBOURG			—	—	—	—	—	—	—
	EWG · CEE									

311/313

ERZEUGNIS · PRODUIT PRODOTTO · PRODUKT	LAND PAYS/PAESE	m², m³, t, hl...	P L C	1963	1964	1964				1965
						I	II	III	IV	I
Synthetischer Kautschuk	DEUTSCHLAND (B.R.)	1000 t	P	111,6	138,4	32,6	33,4	33,9	38,5	38,7
Caoutchouc synthétique	FRANCE	1000 t	P	98,5	129,6	34,3	34,0	27,1	34,2	39,9
Gomma sintetica	ITALIA	1000 t	P	(96)	(112)	(30,5)	(30,5)	(26,4)	(24,4)	.
Synthetische rubber	NEDERLAND	1000 t	P	(86)	(91)	(22,9)	(22,9)	(22,9)	(22,9)	.
Caoutchouc synthétique	BELGIQUE/BELGIÉ	1000 t	P	—	(15)	(1,5)	(3,6)	(4,6)	(5,1)	.
	LUXEMBOURG			—	—	—	—	—	—	—
	EWG · CEE	1000 t	P	(392)	(486)	(122)	(124)	(115)	(125)	.
Zündhölzer	DEUTSCHLAND (B.R.)	a)	P	2 027	1 941	499	473	438	531	552
Allumettes	FRANCE	Mrd p	P	70,1	80,1	20,5	22,5	14,6	22,5	20,8
Fiammiferi	ITALIA	Mrd p	P	104,8
	NEDERLAND									
Allumettes	BELGIQUE/BELGIÉ	Mrd p	P	55,3	56,6	14,2	14,1	13,0	15,3	13,6
	LUXEMBOURG									
	EWG · CEE									

a) In Mio Schachteln.

a) En Mio de boîtes.

ERZEUGNIS · PRODUIT PRODOTTO · PRODUKT	LAND PAYS/PAESE	m ³ , m ³ , t, hl...	P L C	1963	1964	1964				1965
						I	II	III	IV	
Flüssiggas	DEUTSCHLAND (B.R.)	1000 t	P	1 102	1 380	330	341	335	374	397
Gaz liquéfiés	FRANCE	1000 t	P	1 326	1 465	398	312	345	394	434
Gas liquefatti	ITALIA	1000 t	P	960	1 087	268	256	280	283	307
Vloeibaar gas	NEDERLAND	1000 t	P	334
Gaz liquéfiés	BELGIQUE/BELGIË LUXEMBOURG	1000 t	P	228 —	252 —	75 —	54 —	55 —	65 —	. —
	EWG · CEE	1000 t	P	3 950
Motorenbenzin	DEUTSCHLAND (B.R.)	1000 t	P	8 176	9 000	2 068	2 126	2 465	2 341	2 202
Essence moteur	FRANCE	1000 t	P	7 965	8 794	1 978	2 094	2 370	2 248	2 177
Benzina auto ^{b)}	ITALIA	1000 t	P	6 519	7 407	1 730	1 755	1 927	1 994	1 939
Motorenbenzine	NEDERLAND	1000 t	P	3 660	2 769	f) 744	f) 704	f) 789	f) 710	f) 744
Essence moteur	BELGIQUE/BELGIË LUXEMBOURG	1000 t	P	1 482 —	1 617 —	371 —	353 —	414 —	479 —	. —
	EWG · CEE	1000 t	P	27 802	29 587	6 891	7 032	7 965	7 772	.
Flugkraftstoffe ^{b)}	DEUTSCHLAND (B.R.)	1000 t	P	558	617	135	152	207	123	109
Carburant d'aviation ^{c)}	FRANCE	1000 t	P	1 600	1 727	348	420	465	455	357
Carburante avio ^{b)}	ITALIA	1000 t	P	706	793	181	183	197	234	201
Vliegtuig brandstof ^{c)}	NEDERLAND	1000 t	P	857	976	292	223	247	214	194
Carburant d'aviation ^{d)}	BELGIQUE/BELGIË LUXEMBOURG	1000 t	P	229 —	248 —	36 —	59 —	59 —	93 —	. —
	EWG · CEE	1000 t	P	3 950	4 361	992	1 037	1 175	1 119	.
Petroleum (Kerosin)	DEUTSCHLAND (B.R.)	1000 t	P	81	61	21	12	12	16	16
Pétrole lampant (kérosène)	FRANCE	1000 t	P	309	146	38	27	41	39	16
Petrolio illuminante (kerosen)	ITALIA	1000 t	P	812	829	224	200	166	239	314
Petroleum (kerosine)	NEDERLAND	1000 t	P	970	955	301	204	165	285	285
Pétrole lampant (kérosène) ^{e)}	BELGIQUE/BELGIË LUXEMBOURG	1000 t	P	310 —	428 —	114 —	96 —	105 —	114 —	. —
	EWG · CEE	1000 t	P	2 482	2 419	698	539	489	693	.
Dieselmotorenstoff	DEUTSCHLAND (B.R.)	1000 t	P	7 246	6 788	1 455	1 883	1 733	1 715	1 389
Dieseloil	FRANCE	1000 t	P	4 711	5 218	700	1 702	1 877	733	612
Gasolio	ITALIA	1000 t	P	8 968	10 331	2 341	2 778	2 743	2 470	2 680
Gaz Dieseloil	NEDERLAND BELGIQUE/BELGIË LUXEMBOURG	1000 t	P	2 376 — —	2 502 — —	505 — —	568 — —	738 — —	692 — —	. — —
	EWG · CEE									

a) Netto-Produktion, d.h. ohne Eigenverbrauch der Raffinerien.

b) Ohne Flugbenzine.

c) Flugbenzine und Flugturbinenkraftstoffe aller Typen.

d) Flugbenzin und Flugturbinenkraftstoff (Typ Benzin).

e) Einschl. Flugturbinenkraftstoff (Typ Petroleum).

f) Einschl. Testbenzin.

a) Production nette, c'est-à-dire sans consommation propre des raffineries.

b) Pas de production d'essence d'aviation.

c) Essence d'aviation et carburateurs de tous types.

d) Essence d'aviation et carburateur type essence.

e) Y compris le carburateur type pétrole.

f) Y compris le white spirit.

ERZEUGNIS · PRODUIT PRODOTTO · PRODUKT	LAND PAYS/PAESE	m ² , m ³ , t, hl...	P L C	1963	1964	1964				1965
						I	II	III	IV	I
Leicht u. Mittelflüssige Heizöle	DEUTSCHLAND (B.R.)	1000 t	P	8 154	12 417	2 957	2 833	3 175	3 454	3 948
Fueloil fluide	FRANCE	1000 t	P	11 470	13 363	4 284	2 039	2 045	4 989	5 466
Olio combustibile distillato	ITALIA	1000 t	P	5 044	6 653	2 390	571	1 142	2 549	2 862
Stookolie a)	NEDERLAND	1000 t	P	5 164	6 025	1 640	1 581	1 494	1 310	1 615
Fueloil fluide	BELGIQUE/BELGIË LUXEMBOURG	1000 t	P	1 386	1 661	470	280	301	609	.
	EWG · CEE	1000 t	P	31 218	40 119	11 741	7 304	8 157	12 911	.
Rückstand-Heizöle b)	DEUTSCHLAND (B.R.)	1000 t	P	13 135	16 914	4 378	3 800	3 973	4 765	4 720
Fueloil résiduel b)	FRANCE	1000 t	P	11 108	13 289	3 168	2 833	3 136	3 916	4 067
Olio combustibile denso	ITALIA	1000 t	P	20 165	23 935	5 627	6 096	6 153	6 058	6 921
Stookolie (Zware) b)	NEDERLAND	1000 t	P	10 155	10 943	2 822	2 704	2 658	2 759	3 097
Fueloil résiduel b)	BELGIQUE/BELGIË LUXEMBOURG	1000 t	P	3 952	4 283	979	949	1 080	1 275	.
	EWG · CEE	1000 t	P	58 515	69 364	16 974	16 382	17 000	18 773	.
Schmieröle und -fette	DEUTSCHLAND (B.R.)	1000 t	P	571	622	150	159	165	147	149
Lubrifiants	FRANCE	1000 t	P	797	868	208	217	221	222	192
Lubrificantl	ITALIA	1000 t	P	169	259	55	66	72	67	82
Smeerolie en-vetten	NEDERLAND	1000 t	P	245
Lubrifiants	BELGIQUE/BELGIË LUXEMBOURG	1000 t	P	31	37	7	10	10	11	.
	EWG · CEE	1000 t	P	1 813
Bitumen	DEUTSCHLAND (B.R.)	1000 t	P	2 304	2 821	241	838	986	755	246
Bitumes	FRANCE	1000 t	P	1 777	2 172	303	622	771	474	280
Bitume di petrolio	ITALIA	1000 t	P	1 055	1 226	142	350	487	247	121
Bitumen	NEDERLAND	1000 t	P	584
Bitumes	BELGIQUE/BELGIË LUXEMBOURG	1000 t	P	481	512	65	181	157	110	.
	EWG · CEE	1000 t	P	6 201

a) Einschließlich Dieselkraftstoff.

b) Umfaßt alle Sorten schwerer Heizöle (Rückstands-Heizöle).

a) Y compris le Dieselöil.

b) Comprend tous les fuels lourds (fuel-oils résiduels).

Ziegeleien

Fabrication de matériaux de construction
en terre cuiteFabbricazione di materiale da costruzione
in laterizio

Baksteen- en dakpannenfabrieken

ERZEUGNIS · PRODUIT PRODOTTO · PRODUKT	LAND PAYS/PAESE	m ² , m ³ , t, hl...	P L C	1963	1964	1964				1965
						I	II	III	IV	
Mauerziegel ^{a)}	DEUTSCHLAND (B.R.)	Mio st	P	5 929	6 219	959	1 711	1 898	1 660	943
Briques et blocs en terre cuite ^{a)}	FRANCE	Mio p	P	2 556	3 010	712	746	764	790	758
Mattoni	ITALIA	Mio p	P	4 464	4 400	747	1 351	1 456	845	473
Metselstenen (waalformaat)	NEDERLAND	Mio st	P	1 681	1 892	455	443	475	519	509
Briques ordinaires	BELGIQUE/BELGIË	Mio p	P	1 884	1 923	319	518	579	507	330
Briques ^{a)}	LUXEMBOURG	Mio p	P	[2]	[2]	0	0	0	0	0
<i>darunter-dont:</i>	EWG · CEE	Mio p	P	[16 516]	[17 446]	[3 192]	[4 769]	[5 172]	[4 321]	[3 013]
Lochziegel	DEUTSCHLAND (B.R.)	1000 m ²	P	8 827	9 447	1 394	2 606	2 898	2 549	1 389
Briques creuses	FRANCE	1000 m ²	P	4 840	5 850	1 379	1 472	1 465	1 534	1 491
Mattoni forati	ITALIA	Mio p	P	2 357	2 355	474	689	703	489	291
Holle metselstenen	NEDERLAND	1000 m ²	P	8
Briques creuses et perforées	BELGIQUE/BELGIË	1000 m ²	P	b) 431
Briques creuses	LUXEMBOURG	1000 m ²	P	b) [0]
	EWG · CEE									
Vollziegel	DEUTSCHLAND (B.R.)	1000 m ²	P	5 481	5 544	903	1 512	1 676	1 453	871
Briques pleines et blocs en terre cuite	FRANCE	1000 m ²	P	1 397	1 495	358	348	399	394	359
Mattoni pieni	ITALIA	Mio p	P	2 106	2 045	272	663	754	357	181
Massieve metselstenen	NEDERLAND	1000 m ²	P	1 917
Briques pleines	BELGIQUE/BELGIË	1000 m ²	P	b) 2 151
	LUXEMBOURG									
	EWG · CEE									
Deckensteine aus Ton	DEUTSCHLAND (B.R.)	Mio m ²	P	1,3	1,6	0,2	0,5	0,5	0,4	0,3
Hourdis en terre cuite	FRANCE	Mio m ²	P	13,7	15,5	3,7	4,0	3,8	4,0	3,6
Materiali di solai	ITALIA	Mio m ²	P	77,5	78,2	16,1	21,4	23,3	17,4	11,3
Holle bakstenen voor vloeren	NEDERLAND	Mio m ²	P	1,2	1,6	0,4	0,4	0,4	0,4	0,3
Hourdis en terre cuite	BELGIQUE/BELGIË	Mio m ²	P	b) 1,9
	LUXEMBOURG			—	—	—	—	—	—	—
	EWG · CEE	Mio m ²	P	[96]
Dachziegel	DEUTSCHLAND (B.R.)	Mio m ²	P	42,3	38,7	9,1	9,9	10,3	9,4	7,6
Tuiles	FRANCE	Mio m ²	P	22,9	24,5	5,9	6,3	5,9	6,4	6,5
Tegole	ITALIA	Mio p	P	274,5	306	58	75	90	83	42
		Mio m ²	P	22,0	[21,4]	[4,1]	[5,2]	[6,3]	[5,8]	2,9
Normale dakpannen	NEDERLAND	Mio st	P	88,4	95,4	23,7	23,7	23,3	24,7	23,0
		Mio m ²	P	5,5	[5,8]	[1,4]	[1,4]	[1,4]	[1,5]	[1,4]
Tuiles et accessoires	BELGIQUE/BELGIË	Mio m ²	P	3,8	[3,3]	[0,8]	[0,8]	[0,8]	[0,9]	[0,7]
		LUXEMBOURG		—	—	—	—	—	—	—
	EWG · CEE	Mio m ²	P	96,5	[94]	[21]	[24]	[25]	[24]	[19]

a) Ausgedrückt in Mauerziegeln in « Normalformat » (24 × 11,5 × 7,1 cm);
410 Steine dieses Formats entsprechen 1 m².

b) 1962.

a) Exprimé en briques du format « normal » (24 × 11,5 × 7,1 cm); 410 briques de ce format correspondent à 1 m².

b) 1962.

Herstellung und Verarbeitung von Glas
Industria del vetro
Industrie du verre
Glas- en glaswarenfabrieken

ERZEUGNIS · PRODUIT PRODOTTO · PRODUKT	LAND PAYS/PAESE	m ² , m ³ , t, hl...	P L C	1963	1964	1964				1965
						I	II	III	IV	
Flachglas (ohne Spiegelglas) ^{a)}	DEUTSCHLAND (B.R.)	1000 t	P	535,8	568,0	143,6	126,8	144,1	153,5	149,8
Verre plat (glaces exclues) ^{a)}	FRANCE	1000 t	P	262,0	315,4	83,7	73,3	72,1	86,4	80,5
Vetro piano (escluso cristallo)	ITALIA	1000 t	P	232	—	—	—	—	—	—
	NEDERLAND	—	—	—	—	—	—	—	—	—
Verre plat	BELGIQUE/BELGIË	1000 t	P	[445]	—	—	—	—	—	—
	LUXEMBOURG	—	—	—	—	—	—	—	—	—
<i>darunter-dont:</i>	EWG · CEE	1000 t	P	[1 475]	—	—	—	—	—	—
Tafelglas (naturfarbig)	DEUTSCHLAND (B.R.)	1000 t	P	358,9	365,1	91,6	77,7	93,8	102,0	99,3
Verre à vitres	FRANCE	1000 t	P	162,2	190,2	49,8	43,5	44,6	52,2	49,8
Vetro da finestra	ITALIA	1000 t	P	160	—	—	—	—	—	—
	NEDERLAND	—	—	—	—	—	—	—	—	—
Verre à vitres	BELGIQUE/BELGIË	1000 t	P	[365]	—	—	—	—	—	—
	LUXEMBOURG	—	—	—	—	—	—	—	—	—
<i>darunter-dont:</i>	EWG · CEE	1000 t	P	[1 046]	—	—	—	—	—	—
Gußglas (naturfarbig), Drahtglas	DEUTSCHLAND (B.R.)	1000 t	P	139,3	162,7	42,7	36,1	44,2	39,7	38,3
Verres coulés	FRANCE	1000 t	P	99,8	123,2	33,4	29,2	27,0	33,6	30,2
	ITALIA	—	—	—	—	—	—	—	—	—
Verres coulés	NEDERLAND	—	—	—	—	—	—	—	—	—
	BELGIQUE/BELGIË	1000 t	P	[80]	—	—	—	—	—	—
	LUXEMBOURG	—	—	—	—	—	—	—	—	—
<i>darunter-dont:</i>	EWG · CEE	—	—	—	—	—	—	—	—	—
Spiegelglas (naturfarbig)	DEUTSCHLAND (B.R.)	1000 m ²	P	11 470	12 935	3 108	3 206	3 326	3 295	3 287
Glaces brutes	FRANCE	1000 t	P	229,2	225,8	60,0	61,3	53,2	51,3	59,3
Lastre di cristallo	ITALIA	1000 t	P	43	—	—	—	—	—	—
	NEDERLAND	—	—	—	—	—	—	—	—	—
Glaces brutes	BELGIQUE/BELGIË	1000 t	P	[110]	—	—	—	—	—	—
	LUXEMBOURG	—	—	—	—	—	—	—	—	—
<i>darunter-dont:</i>	EWG · CEE	1000 t	P	[540]	—	—	—	—	—	—
Hohlglas (ohne Glasverarbeitung) ^{b)}	DEUTSCHLAND (B.R.)	1000 t	P	1 542,9	1 601,9	375,7	395,9	411,7	418,6	429,6
Verre creux ^{b)}	FRANCE	1000 t	P	1 048,1	1 206,4	299,3	317,7	270,7	318,7	322,6
Vetro cavo	ITALIA	1000 t	P	689	—	—	—	—	—	—
	NEDERLAND	—	—	—	—	—	—	—	—	—
Verre creux	BELGIQUE/BELGIË	1000 t	P	[145]	—	—	—	—	—	—
	LUXEMBOURG	—	—	—	—	—	—	—	—	—
<i>darunter-dont:</i>	EWG · CEE	—	—	—	—	—	—	—	—	—
Getränkeflaschen	DEUTSCHLAND (B.R.)	1000 t	P	944,2	967,4	228,6	239,6	245,4	253,8	266,4
Bouteilles et bonbonnes	FRANCE	1000 t	P	662,3	784,5	194,6	207,5	177,0	205,4	207,5
Bottiglie, fiaschl	ITALIA	1000 t	P	458,0	—	—	—	—	—	—
	NEDERLAND	—	—	—	—	—	—	—	—	—
	BELGIQUE/BELGIË	—	—	—	—	—	—	—	—	—
	LUXEMBOURG	—	—	—	—	—	—	—	—	—
<i>darunter-dont:</i>	EWG · CEE	—	—	—	—	—	—	—	—	—

^{a)} Einschl. optisches Glas und Brillenrohglas.
^{b)} Einschl. Glas für Signalgeräte.

^{a)} Y compris verre optique et lunetterie demi-brute.
^{b)} Y compris verres de signalisation.

ERZEUGNIS · PRODUIT PRODOTTO · PRODUKT	LAND PAYS/PAESE	m ² , m ³ , t, hl...	P L C	1963	1964	1964				1965
						I	II	III	IV	I
Konserven-, Medizin- und Verpackungs- glas, Haushalt-Wirtschaftsglas Bocaux, flaconnage et gobeletterie . . .	DEUTSCHLAND (B.R.)	1000 t	P	429,0	440,7	101,2	106,4	119,2	113,9	111,0
	FRANCE	1000 t	P	313,4	a) 307,6	a) 76,3	a) 76,6	a) 67,8	a) 86,9	a) 84,0
Vasi, flaconi, ecc.	ITALIA	1000 t	P	112,0
	NEDERLAND									
	BELGIQUE/BELGIË									
	LUXEMBOURG			—	—	—	—	—	—	—
	EWG · CEE									
Glaskolben für Isolierflaschen und -be- hälter, Glas in Stangen, Stäben, massi- ven Kugeln Ampoules et tubes divers, barres, ba- guettes	DEUTSCHLAND (B.R.)	1000 t	P	36,4	42,2	11,0	11,2	10,3	9,7	10,0
	FRANCE	1000 t	P	23,9	28,6	7,4	7,8	7,2	6,3	7,0
	ITALIA									
	NEDERLAND									
	BELGIQUE/BELGIË									
LUXEMBOURG			—	—	—	—	—	—	—	—
EWG · CEE										
Glaskolben (ohne Ausrüstung) für die Elektroindustrie Ampoules et tubes électriques et de télévision	DEUTSCHLAND (B.R.)	1000 t	P	49,4	58,0	14,0	15,6	12,7	15,7	15,0
	FRANCE	1000 t	P	23,3	29,3	7,3	8,2	5,9	7,9	9,0
	ITALIA									
	NEDERLAND									
	BELGIQUE/BELGIË									
LUXEMBOURG			—	—	—	—	—	—	—	—
EWG · CEE										
Hohlglas für Laboratorien und Kran- kenpflege Verrerie de laboratoire et d'hygiène Vetraria da laboratorio	DEUTSCHLAND (B.R.)	t	P	2 905	3 257	840	923	694	800	971
	FRANCE	t	P	2 470	2 883	790	518	655	920	777
	ITALIA	t	P	b) 600
	NEDERLAND									
	BELGIQUE/BELGIË									
LUXEMBOURG			—	—	—	—	—	—	—	—
EWG · CEE										

a) Ohne Konservenglas (1963: 28 480; 1. Halbjahr 1964: 16 120).
b) 1962.

a) Sauf les bocaux (28 480 en 1963; 16 120 au 1^{er} semestre 1964).
b) 1962.

**Herstellung von Steinzeug, Feinkeramik
und feuerfesten Erzeugnissen**
**Fabrication des grès, porcelaines,
faïences et produits réfractaires**
**Fabbricazione di grès, porcellane, maioliche,
terrecotte e prodotti refrattari**
Aardewerkfabrieken, vuurvast-materiaalfabrieken

ERZEUGNIS · PRODUIT PRODOTTO · PRODUKT	LAND PAYS/PAESE	m ² , m ³ , t, hl...	P L C	1963	1964	1964				1965
						I	II	III	IV	
Feuerfeste Erzeugnisse	DEUTSCHLAND (B.R.)	1000 t	P	2 317	2 532	606	619	635	672	660
Produits réfractaires	FRANCE	1000 t	P	583	642	160	167	138	177	174
Refrattari e isolanti termici	ITALIA	1000 t	P	470	440
	NEDERLAND									
Produits silico-alumineux, siliceux et autres	BELGIQUE/BELGIË	1000 t	P	142	163	38	41	40	44	41
	LUXEMBOURG									
	EWG · CEE									
Kanalisationsartikel aus Steinzeug . . .	DEUTSCHLAND (B.R.)	1000 t	P	779,4	847,1	194,0	210,2	217,1	225,8	215,9
Tuyaux de grès	FRANCE	1000 t	P	60,6	62,5	16,7	16,1	12,5	17,4	16,5
Grès chimico per fognature	ITALIA	1000 t	P	.	(115)
Draineerbulzen	NEDERLAND	1000 t	P	71,9
Tuyaux de drainage	BELGIQUE/BELGIË	1000 t	P	11,6	19,3	4,5	2,9	4,3	7,6	3,0
	LUXEMBOURG									
	EWG · CEE									
Bodenfliesen, unglasiert, aus Steinzeug oder anderen feinkeramischen Stoffen	DEUTSCHLAND (B.R.)	Mio m ²	P	14,4	16,9	4,0	4,2	4,3	4,4	4,3
Carreaux de ½ grès	FRANCE	Mio m ²	P	1,2	0,3	0,1	0,1	0,1	0,1	0,1
	ITALIA									
Vloertegels en plavuizen	NEDERLAND	Mio m ²	P	c) 0,7
Carreaux de parement en demi-grès . .	BELGIQUE/BELGIË		P	a)	a)	a)	a)	a)	a)	a)
	LUXEMBOURG									
	EWG · CEE									
Fliesen, glasiert, aus Steingut u. ande- ren feinkeramischen Stoffen	DEUTSCHLAND (B.R.)	Mio m ²	P	20,4	22,9	5,3	5,8	5,8	6,0	5,8
Carreaux de grès et de faïence	FRANCE	Mio m ²	P	15,7	18,5	4,7	4,8	3,9	5,1	5,0
	ITALIA									
Muur- en wandtegels	NEDERLAND	Mio m ²	P	c) 2,7
Carreaux de revêtement en faïence et en grès	BELGIQUE/BELGIË	Mio m ²	P	b) 1,9
	LUXEMBOURG									
	EWG · CEE									
Haushalts-, Wirtschafts- und Zier- gegenstände aus Steingut	DEUTSCHLAND (B.R.)	1000 t	P	16,2	17,7	4,2	4,3	4,3	4,9	4,7
Vaisselle de faïence et faïence d'art . . .	FRANCE	1000 t	P	45,1	43,6	11,9	11,2	9,0	11,5	11,1
Terraglie e ceramiche per uso domes- tico e decorativo	ITALIA	1000 t	P	(54)	(59)
	NEDERLAND									
	BELGIQUE/BELGIË									
Vaisselle de faïence, grès artistique et divers	LUXEMBOURG	1000 t	P	7,6
	EWG · CEE									

a) In der nächsten Position enthalten.

b) Einschl. unglasierte Fliesen.

c) 1962.

a) Compris dans la position suivante.

b) Comprend les carreaux de parement en demi-grès.

c) 1962.

ERZEUGNIS · PRODUIT PRODOTTO · PRODUKT	LAND PAYS/PAESE	m ² , m ³ , t, hl...	P L C	1963	1964	1964				1965
						I	II	III	IV	I
Tonwaren f. Gärtnerei u. Haushalt . . .	DEUTSCHLAND (B.R.)	1000 t	P	72,9	79,8	18,5	21,0	20,1	20,2	17,
Poterie culinaire et horticole . . .	FRANCE	1000 t	P	48,4	47,3	10,8	12,6	11,3	12,6	13,
	ITALIA									
Bloempotten	NEDERLAND	Mio st	L	a) 16,1
Poterie en terre cuite	BELGIQUE/BELGIË	1000 t	P	16,7	19,2	4,6	5,0	4,6	4,9	4,
	LUXEMBOURG									
	EWG · CEE									
Sanitäre und hygienische Installations- keramik.	DEUTSCHLAND (B.R.)	1000 t	P	95,4	98,8	25,4	23,5	23,7	26,2	26,
Produits sanitaires céramiques	FRANCE	1000 t	P	87,4	100,7	25,7	26,2	20,5	28,4	28,
Art. sanit. terraglia, porcellana, fire-clay	ITALIA	1000 t	P	105,6	(133)
Sanitaire keramische produkten	NEDERLAND	1000 t	P	17,2
Céramiques sanitaires.	BELGIQUE/BELGIË	1000 t	P	12,4
	LUXEMBOURG	1000 t	P							
	EWG · CEE	1000 t	P	318,0

a) 1962.

a) 1962.

Herstellung von Baumaterialien und sonstigen Erzeugnissen aus Steinen und Erden

Matériaux de construction et produits minéraux non métalliques

Materiali da costruzione e prodotti minerali non metallici

Bouwmaterialiaafabrieken; bewerking van niet-metalen mineralen

ERZEUGNIS · PRODUIT PRODOTTO · PRODUKT	LAND PAYS/PAESE	m ² , m ³ , t, hl...	P L C	1963	1964	1964				1965
						I	II	III	IV	I
Zement und -ähnliche Bindemittel ^{a)}	DEUTSCHLAND (B.R.)	Mio t	P	29,2	33,7	5,0	10,0	10,4	8,3	5,2
Ciments broyés ^{b)} et liants ^{c)}	FRANCE	Mio t	P	18,1	21,5	4,5	5,9	5,7	5,4	4,7
Cementi	ITALIA	Mio t	P	22,1	22,8	5,1	6,4	6,3	5,0	4,2
Cement	NEDERLAND	Mio t	P	2,1	2,9	0,6	0,8	0,7	0,7	0,7
Ciments	BELGIQUE/BELGIË	Mio t	P	4,7	5,8	1,2	1,6	1,6	1,5	1,1
Ciments	LUXEMBOURG	Mio t	P	0,2	0,2
	EWG · CEE	Mio t	P	76	87	[16]	[25]	[25]	[21]	[16]
<i>darunter-dont:</i>										
Portlandzement	DEUTSCHLAND (B.R.)	Mio t	P	21,5	24,8	3,8	7,3	7,4	6,3	4,0
Ciment Portland artificiel et ciments H.R.I. ^{b)}	FRANCE	Mio t	P	14,4	17,3	3,7	4,7	4,5	4,3	3,8
	ITALIA									
Portlandcement	NEDERLAND	Mio t	P	0,9	1,3	0,3	0,4	0,3	0,3	.
Ciment Portland	BELGIQUE/BELGIË	Mio t	P	3,8	4,7	0,9	1,3	1,3	1,2	1,0
	LUXEMBOURG			—	—	—	—	—	—	—
	EWG · CEE									
Baugips	DEUTSCHLAND (B.R.)	1000 t	P	806,8	878,4	190,4	243,7	249,3	195,0	200,1
Plâtres de construction	FRANCE	1000 t	P	2 062	2 484	560,4	696,6	631,8	594,3	569,1
Gesso per edilizia	ITALIA	1000 t	P	(700)
	NEDERLAND									
Plâtres	BELGIQUE/BELGIË	1000 t	P	82,2	91,7	24,3	24,2	20,4	22,8	18,4
Plâtres	LUXEMBOURG	1000 t	P	6,7	7,2
	EWG · CEE									
Gebrannter und hydraulischer Kalk ^{d)}	DEUTSCHLAND (B.R.)	1000 t	P	9 775	10 814	2 215	2 873	3 079	2 648	2 299
Chaux grasses et hydrauliques	FRANCE	1000 t	P	3 468	3 918	917	1 041	947	1 012	937
Calce viva ed idraulica	ITALIA	1000 t	P	(5 700)	(5 100)
	NEDERLAND									
Chaux et chaux hydraulique artificielle	BELGIQUE/BELGIË	1000 t	P	2 021	2 307	560	577	561	609	582
Chaux vive	LUXEMBOURG	1000 t	P	2	2
	EWG · CEE									
<i>darunter-dont:</i>										
Chaux hydrauliques	DEUTSCHLAND (B.R.)									
	FRANCE	1000 t	P	1 018	1 146	242	332	296	275	245
	ITALIA									
	NEDERLAND									
Chaux hydraulique artificielle	BELGIQUE/BELGIË	1000 t	P	5,1	8,6	1,0	3,7	2,9	1,0	0,9
	LUXEMBOURG			—	—	—	—	—	—	—
	EWG · CEE									

- a) Ohne zum Absatz bestimmte Zementklinker.
b) Zerdrückungswiderstand über 100 kg pro cm².
c) Zerdrückungswiderstand unter 100 kg pro cm².
d) Einschl. Sinterdolomit.

- a) Non compris les ciments de clinker destinés à la vente.
b) Résistance à l'écrasement supérieure à 100 kg par cm².
c) Résistance à l'écrasement inférieure à 100 kg par cm².
d) Y compris dolomie frittée.

ERZEUGNIS · PRODUIT PRODOTTO · PRODUKT	LAND PAYS/PAESE	m ² , m ³ , t, hl...	P L C	1963	1964	1964				1965
						I	II	III	IV	I
Schleifscheiben und sonstige Schleif- körper (mit Korund und Silicium- carbid), keramisch und aus Silicat . . .	DEUTSCHLAND (B.R.)	1000 t	P	18,9	21,3	5,1	5,3	5,3	5,6	5,6
	FRANCE ITALIA NEDERLAND									
Meules abrasives	BELGIQUE/BELGIË LUXEMBOURG	1000 t	P	1,6	1,7	0,4	0,4	0,4	0,5	0,5
	EWG · CEE			—	—	—	—	—	—	—
Schleifpapier und Schleifgewebe . . .	DEUTSCHLAND (B.R.)	Mio m ²	P	43,4	47,2	11,9	11,9	11,2	12,2	12,2
	FRANCE ITALIA NEDERLAND									
Tolles et papiers abrasifs	BELGIQUE/BELGIË LUXEMBOURG	Mio m ²	P	0,3	0,3	0,1	0,1	0,1	0,1	0,1
	EWG · CEE			—	—	—	—	—	—	—

ERZEUGNIS · PRODUIT PRODOTTO · PRODUKT	LAND PAYS/PAESE	m ² , m ³ , t, hl...	P L C	1963	1964	1964				1965
						I	II	III	IV	I
Flüssigstahl für Stahlguß	DEUTSCHLAND (B.R.)	1000 t	P	576	638	157	155	159	166	171
Acier liquide pour moulages	FRANCE	1000 t	P	344	368	96	98	75	99	100
Acciaio spillato per getti	ITALIA	1000 t	P	194	159	47	42	35	35	38
Vloeibaar staal voor gietwerk	NEDERLAND	1000 t	P	16	14	3	3	4	4	3
Acier liquide pour moulages	BELGIQUE/BELGIË	1000 t	P	102	98	25	25	23	25	26
Acier liquide pour moulages	LUXEMBOURG	1000 t	P	3	6	1	1	1	2	2
	EGKS . CECA	1000 t	P	1 235	1 283	329	324	296	331	340
Blöcke und Halbzeug ^{a)}	DEUTSCHLAND (B.R.)	1000 t	L	1 599	1 953	440	465	535	513	.
Lingots et demi-produits ^{a)}	FRANCE	1000 t	L	378	605	159	147	130	169	.
Lingotti e semi-prodotti ^{a)}	ITALIA	1000 t	L	858	839	202	207	187	243	.
Blokken en halffabrikaten ^{a)}	NEDERLAND	1000 t	L	40	22	10	6	3	3	.
Lingots et demi-produits ^{a)}	BELGIQUE/BELGIË	1000 t	L	146	242	42	44	68	88	.
Lingots et demi-produits ^{a)}	LUXEMBOURG	1000 t	L	3	10	2	2	4	2	.
	EGKS . CECA	1000 t	L	3 023	3 671	855	871	927	1 018	.
Schwere Profile	DEUTSCHLAND (B.R.)	1000 t	P	1 916	2 187	513	555	562	558	550
Profilés lourds	FRANCE	1000 t	P	848	1 030	254	247	234	294	288
Profilati pesanti	ITALIA	1000 t	P	634	644	166	159	152	167	176
	NEDERLAND			—	—	—	—	—	—	—
Profilés lourds	BELGIQUE/BELGIË	1000 t	P	317	431	112	108	103	108	104
Profilés lourds	LUXEMBOURG	1000 t	P	626	719	161	183	181	186	187
	EGKS . CECA	1000 t	P	4 341	5 011	1 206	1 252	1 232	1 311	1 307
Röhrenvormaterial (ohne Blöcke)	DEUTSCHLAND (B.R.)	1000 t	P	1 100	1 302	326	324	316	337	337
Ronds et carrés pour tubes	FRANCE	1000 t	P	394	447	102	111	108	126	118
Tondi e quadri per tubi	ITALIA	1000 t	P	276	179	68	68	43	54	52
	NEDERLAND			—	—	—	—	—	—	—
Ronds et carrés pour tubes	BELGIQUE/BELGIË	1000 t	P	1	14	1	4	6	4	7
	LUXEMBOURG			—	—	—	—	—	—	—
	EGKS . CECA	1000 t	P	1 771	1 942	497	506	473	521	514
Walzdraht in Ringen	DEUTSCHLAND (B.R.)	1000 t	P	2 213	2 767	668	679	706	714	761
Fil machine en couronnes	FRANCE	1000 t	P	1 621	1 818	447	467	389	513	509
Vergella in matasse	ITALIA	1000 t	P	603	552	135	127	130	159	162
Walsdraad in ringen	NEDERLAND	1000 t	P	125	143	28	39	33	43	40
Fil machine en couronnes	BELGIQUE/BELGIË	1000 t	P	722	866	217	218	197	235	240
Fil machine en couronnes	LUXEMBOURG	1000 t	P	225	223	55	55	54	60	61
	EGKS . CECA	1000 t	P	5 510	6 369	1 561	1 584	1 509	1 723	1 773

a) Zum Schmieden und sonstigen unmittelbaren Verbrauch (einschließlich Blöcke für Röhren).

a) Pour forge et autre utilisation directe (y compris lingots pour tubes)

ERZEUGNIS · PRODUIT PRODOTTO · PRODUKT	LAND PAYS/PAESE	m ² , m ³ , t, hl...	P L C	1963	1964	1964				1965
						I	II	III	IV	
Grobbleche (3 mm und mehr), warm- und kaltgewalzt	DEUTSCHLAND (B.R.)	1000 t	P	3 512	4 663	1 113	1 128	1 223	1 191	1 211
Tôles fortes (3 mm et plus) laminées à chaud et à froid	FRANCE	1000 t	P	1 378	1 698	424	464	375	442	430
Lamiere (da 3 mm e oltre) laminata a caldo e a freddo	ITALIA	1000 t	P	899	918	208	213	230	272	271
Dikke platen (3 mm en meer) warm- en koudgewalst	NEDERLAND	1000 t	P	405	432	105	108	102	117	117
Tôles fortes (3 mm et plus) laminées à chaud et à froid	BELGIQUE/BELGIË	1000 t	P	540	790	172	197	189	230	243
	LUXEMBOURG	1000 t	P	151	182	37	49	48	46	44
	EGKS . CECA	1000 t	P	6 885	8 683	2 059	2 159	2 167	2 298	2 316
Feinbleche (< 3 mm), kaltgewalzt. . .	DEUTSCHLAND (B.R.)	1000 t	P	2 688	3 447	807	843	908	890	922
Tôles minces (< 3 mm) laminées à froid	FRANCE	1000 t	P	3 282	3 647	955	1 018	806	869	970
Lamiere laminata a freddo (< 3 mm) .	ITALIA	1000 t	P	1 624	1 823	395	469	449	510	545
Dunne platen (< 3 mm) koudgewalst	NEDERLAND	1000 t	P	966	1 009	266	268	237	238	264
Tôles minces (< 3 mm) laminées à froid	BELGIQUE/BELGIË	1000 t	P	1 275	1 464	372	388	323	381	369
	LUXEMBOURG	1000 t	P	288	281	76	70	68	66	70
	EGKS . CECA	1000 t	P	10 123	11 671	2 871	3 056	2 791	2 955	3 140
Transformatoren- und Dynamobleche	DEUTSCHLAND (B.R.)	1000 t	P	254	266	62	72	65	67	73
Tôles magnétiques	FRANCE	1000 t	P	178	207	52	55	45	56	51
Lamierini magnetici	ITALIA	1000 t	P	75	81	22	19	17	23	15
	NEDERLAND			—	—	—	—	—	—	—
Tôles magnétiques	BELGIQUE/BELGIË	1000 t	P	42	41	10	13	8	10	11
	LUXEMBOURG			—	—	—	—	—	—	—
	EGKS . CECA	1000 t	P	549	595	145	159	135	154	150
Weißblech, Weißband, sonstige verzinn- und überzogene Bleche . . .	DEUTSCHLAND (B.R.)	1000 t	P	695	810	183	213	210	204	230
Fer-blanc, tôles étamées et revêtues .	FRANCE	1000 t	P	999	1 130	308	322	241	243	250
Banda e lamiera stagnate e rivestite .	ITALIA	1000 t	P	325	395	66	89	112	128	124
Blik, vertinde en beklede platen . . .	NEDERLAND	1000 t	P	248	269	67	75	66	61	61
Fer-blanc, tôles étamées et revêtues .	BELGIQUE/BELGIË	1000 t	P	600	612	166	173	136	137	148
	LUXEMBOURG			—	—	—	—	—	—	—
	EGKS . CECA	1000 t	P	2 867	3 216	790	872	765	776	813

ERZEUGNIS · PRODUIT PRODOTTO · PRODUKT	LAND PAYS/PAESE	m ² , m ³ , t, hl...	P L C	1963	1964	1964				1965
						I	II	III	IV	
Stahlröhren ^{a)}	DEUTSCHLAND (B.R.)	1000 t	P	2 344	2 723	658	683	710	672	.
Tubes d'acier	FRANCE	1000 t	L	1 113	1 258	304	343	268	343	350
Tubi di acciaio	ITALIA	1000 t	P	1 366	1 172	335	288	242	306	302
Stalen buizen	NEDERLAND	1000 t	P	145	175	41	43	39	52	.
Tubes d'acier	BELGIQUE/BELGIË	1000 t	P	235	272	69	72	63	70	68
Tubes d'acier	LUXEMBOURG	1000 t	P	83	94	23	22	25	24	25
	EWG · CEE	1000 t		5 286	5 694	1 430	1 451	1 347	1 467	.
<i>davon-solt:</i>										
Nähtlose Röhren	DEUTSCHLAND (B.R.)	1000 t	P	1 333	1 510	370	370	382	388	403
Tubes sans soudure ^{b)}	FRANCE	1000 t	L	445	474	115	125	104	130	126
Tubi senza saldatura	ITALIA	1000 t	P	817	724	204	182	150	188	185
	NEDERLAND									
Tubes sans soudure	BELGIQUE/BELGIË	1000 t	P	68	83	21	22	20	20	22
	LUXEMBOURG			—	—	—	—	—	—	—
	EWG · CEE									
Geschweißte Röhren ^{a)}	DEUTSCHLAND (B.R.)	1000 t	P	1 011	1 213	288	313	328	284	.
Tubes soudés	FRANCE	1000 t	L	668	784	189	218	164	213	224
Tubi saldati	ITALIA	1000 t	P	549	448	131	106	92	118	117
	NEDERLAND									
Tubes soudés (y compris hors tôle)	BELGIQUE/BELGIË	1000 t	P	167	189	48	50	45	50	46
Tubes soudés	LUXEMBOURG	1000 t	P	83	94	23	22	25	24	25
	EWG · CEE									
Blankstahl	DEUTSCHLAND (B.R.)	1000 t	P	523	638	147	156	161	174	.
Barres étirées	FRANCE	1000 t	L	219	240	65	64	47	64	61
	ITALIA									
	NEDERLAND									
Barres étirées	BELGIQUE/BELGIË	1000 t	P	25	29	7	8	7	8	8
	LUXEMBOURG									
	EWG · CEE									
Kaltband und Kaltbandprofile	DEUTSCHLAND (B.R.)	1000 t	P	1 116	1 322	321	331	318	352	.
Feuillards à froid	FRANCE	1000 t	L	347	370	100	97	74	101	95
	ITALIA									
	NEDERLAND									
Feuillards et profilés à froid	BELGIQUE/BELGIË	1000 t	P	199	243	57	62	59	65	71
Feuillards à froid	LUXEMBOURG	1000 t	P	21	22	6	6	5	5	6
	EWG · CEE									
Gezogener Draht	DEUTSCHLAND (B.R.)	1000 t	P	1 302	1 620	367	381	413	459	.
Fil tréfilé simple	FRANCE	1000 t	L	786	832	220	229	172	212	206
	ITALIA									
Getrokken draad	NEDERLAND	1000 t	P	136	148	36	36	33	41	(36)
Fil tréfilé simple	BELGIQUE/BELGIË	1000 t	L	630	680	169	181	155	175	183
	LUXEMBOURG									
	EWG · CEE									

a) Teilweise geschätzt.
b) Einschl. aus Röhren hergestellt in Flaschen.

a) Partiellement estimé.
b) Y compris bouteilles obtenues à partir de tubes d'acier.

Erzeugung und erste Verarbeitung
von NE-Metallen; GießereienProduction et première transformation
des métaux non ferreux; fonderiesProduzione e prima trasformazione
di metalli non ferrosi; fonderieVervaardiging en bewerking
van non-ferro metalen; gieterijen

ERZEUGNIS · PRODUIT PRODOTTO · PRODUKT	LAND PAYS/PAESE	m ² , m ³ , t, hl...	P L C	1963	1964	1964				1965
						I	II	III	IV	I
Halbzeug aus Zink u. -legierungen ^{a)} Zinc laminé Semilavorati di zinco	DEUTSCHLAND (B.R.)	1000 t	P	69,6	84,9	20,2	21,1	20,3	23,4	22,5
	FRANCE	1000 t	L	62,1	72,7	19,3	18,9	14,6	19,9	17,1
	ITALIA	1000 t	P	10,4
Demi-produits en zinc ^{a)}	NEDERLAND									
	BELGIQUE/BELGIË LUXEMBOURG	1000 t	P	44,7	46,3	12,4	12,3	9,8	11,7	12,1
	EWG · CEE									
Halbzeug aus Aluminium und -legierungen ^{a) b)} Demi-produits en aluminium et allages légers ^{c)} Semilavorati d'alluminio	DEUTSCHLAND (B.R.)	1000 t	P	255,0	316,1	75,4	78,7	80,3	81,8	82,8
	FRANCE	1000 t	L	165,3	177,3	48,1	48,0	35,1	46,0	43,2
	ITALIA	1000 t	P	107,0	105,0
Demi-produits en aluminium	NEDERLAND									
	BELGIQUE/BELGIË LUXEMBOURG	1000 t	P	86,2	123,5	29,0	31,7	29,8	32,9	31,0
	EWG · CEE									
<i>darunter-dont:</i>										
Leitmaterial aus Aluminium und -legierungen ^{a) b)} Fil d'aluminium (pour fils électriques) Filli elettrici ed altri traflatati in alluminio	DEUTSCHLAND (B.R.)	1000 t	P	22,8	26,5	6,9	7,2	6,3	6,1	6,5
	FRANCE	1000 t	L	24,8	26,5	6,7	7,8	5,6	6,4	5,1
	ITALIA	1000 t	P	9,0	6,0
Demi-produits en aluminium et allages légers ^{c)}	NEDERLAND			—	—	—	—	—	—	—
	BELGIQUE/BELGIË LUXEMBOURG									
	EWG · CEE									
Halbzeug aus Kupfer und -legierungen ^{a) d)} Demi-produits en cuivre et allages de cuivre Semilavorati di rame e sue leghe	DEUTSCHLAND (B.R.)	1000 t	P	592,9	760,0	181,1	188,4	193,2	197,3	205,2
	FRANCE	1000 t	L	351,4	389,6	103,8	104,5	73,7	107,6	99,4
	ITALIA	1000 t	P	323,0	293,0
Demi-produits en cuivre allié et non allié	NEDERLAND									
	BELGIQUE/BELGIË LUXEMBOURG	1000 t	P	124,2	153,9	37,8	38,5	35,3	42,2	43,8
	EWG · CEE									
<i>darunter-dont:</i>										
Leitmaterial aus Kupfer und -legierungen ^{a) d)} Fils de cuivre (pour fils électriques) Filli elettrici ed altri traflatati in rame	DEUTSCHLAND (B.R.)	1000 t	P	252,1	337,0	81,5	84,8	85,2	85,6	91,3
	FRANCE	1000 t	L	162,1	184,4	48,3	49,5	34,2	52,4	45,2
	ITALIA	1000 t	P	139,8	134,2
Demi-produits en cuivre allié et non allié	NEDERLAND									
	BELGIQUE/BELGIË LUXEMBOURG									
	EWG · CEE									

a) Ohne Auflageanteil von plattiertem Material.

b) Einschließlich Kabel aus Stahlaluminium.

c) Einschl. Aluminiumfolien.

d) Einschließlich Kabel aus Stahlkupfer.

e) Einschl. kleiner Mengen von Halbzeug aus Zinn, Nickel, usw.

a) Non compris, pour le matériel revêtu, le poids de la couche de revêtement.

b) Y compris câbles d'aluminium avec âme d'acier.

c) Y compris feuilles minces d'aluminium.

d) Y compris câbles de cuivre avec âme d'acier.

e) Y compris de faibles tonnages de demi-produits en étain, nickel, etc.

344/345

ERZEUGNIS · PRODUIT PRODOTTO · PRODUKT	LAND PAYS/PAESE	m ² , m ³ , t, hl...	P L C	1963	1964	1964				1965
						I	II	III	IV	I
Halbzeug aus Blei und -legierungen ^{a)}	DEUTSCHLAND (B.R.)	1000 t	P	43,3	51,5	11,7	12,4	14,0	13,4	11,2
Demi-produits en plomb	FRANCE	1000 t	L	44,1	45,0	10,3	12,6	11,0	11,1	10,0
Semilavorati di piombo	ITALIA	1000 t	P	38,5	39,5
Halbfabrikaten van lood en -legeringen	NEDERLAND	1000 t	P	16,3	17,7	4,3	4,9	4,1	4,4	3,8
Demi-produits en plomb	BELGIQUE/BELGIË LUXEMBOURG	1000 t	P	26,8	26,0	7,0	6,5	6,2	6,3	5,6
<i>darunter-dont:</i>										
	DEUTSCHLAND (B.R.)									
Plomb : tuyaux, siphons	FRANCE	1000 t	L	25,3	25,0	6,2	6,9	5,7	6,2	5,6
Tubi di piombo	ITALIA	1000 t	P	18,3	19,4
Buizen van lood en -legeringen	NEDERLAND BELGIQUE/BELGIË LUXEMBOURG	1000 t	P	3,7	3,6	0,9	1,0	0,8	0,9	0,8
<i>darunter-dont:</i>										
	DEUTSCHLAND (B.R.)									
Eisengußzeugung ^{b)}	FRANCE	1000 t	P	3 559	4 071	984	987	988	1 111	1 111
Moulages de fonte: total ^{b)}	ITALIA	1000 t	P	2 095	2 228
Getti di ghisa, totale ^{b)}	NEDERLAND	1000 t	P	1 090	940	272	239	203	226	230
Ijzergietwerk ^{b)}	BELGIQUE/BELGIË	1000 t	P	216	238	54	59	52	73	.
Moulages de fonte: total ^{b)}	LUXEMBOURG	1000 t	P	380	380
Moulages de fonte: total ^{b)}	EWG · CEE	1000 t	P	7 391	7 916					
<i>darunter-dont:</i>										
	DEUTSCHLAND (B.R.)									
Rohre und Formstücke	FRANCE	1000 t	P	471	505	126	121	128	131	140
Tubes et raccords en fonte	ITALIA	1000 t	P	533	552	146	148	103	154	159
Tubi e raccordi di ghisa	NEDERLAND	1000 t	P	47	42	12	10	13	7	10
Tubes et raccords en fonte	BELGIQUE/BELGIË LUXEMBOURG	1000 t	P _i	28	27	8	7	6	6	6
<i>darunter-dont:</i>										
	DEUTSCHLAND (B.R.)									
Guter Stahlguß	FRANCE	1000 t	P	299	334	83	81	84	87	91
Moulages d'acier parachevés	ITALIA	1000 t	P	(213)	(226)	(58)	(62)	(48)	(56)	.
Getti grezzi di acciaio	NEDERLAND	1000 t	P	114	85	19	23	19	18	21
Staalgietswerk	BELGIQUE/BELGIË	1000 t	P	9	7	3	2	3	3	3
Moulages d'acier parachevés	LUXEMBOURG	1000 t	P	64	60	15	15	14	15	16
Moulages d'acier parachevés	EWG · CEE	1000 t	P	3	4	1	1	1	1	1
<i>darunter-dont:</i>										
	DEUTSCHLAND (B.R.)									
	FRANCE	1000 t	P	(702)	(716)	(179)	(185)	(169)	(179)	.

a) Ohne Auflageanteil von plattiertem Material.
b) Einschl. Tempergußzeugung

a) Non compris, pour le matériel revêtu, le poids de la couche de revêtement.
b) Y compris fonte malléable.

ERZEUGNIS · PRODUIT PRODOTTO · PRODUKT	LAND PAYS/PAESE	m ² , m ³ , t, hl...	P L C	1963	1964	1964				1965
						I	II	III	IV	
Schmiedeerzeugnisse insgesamt	DEUTSCHLAND (B.R.)	1000 t	P	1 199	1 416	343	348	340	385	.
	FRANCE									
Pezzi forgiati	ITALIA	1000 t	P	156	151	39	39	36	37	40
	NEDERLAND									
Produits de forge et d'estampage, total	BELGIQUE/BELGIË	1000 t	P	6	6	2	2	2	1	1
	LUXEMBOURG									
	EWG · CEE									
<i>darunter-dont:</i>										
Rollendes Eisenbahnzeug	DEUTSCHLAND (B.R.)	1000 t	P	150	175	42	41	44	49	46
Bandages, essieux, frettes et centres de roues	FRANCE	1000 t	P	30	37	9	9	9	12	10
Cerchioni, assali, centri di ruota	ITALIA	1000 t	P	43	45	11	12	11	11	13
	NEDERLAND									
Essieux, bandages et traverses	BELGIQUE/BELGIË	1000 t	P	25
	LUXEMBOURG			—	—	—	—	—	—	—
	EWG · CEE	1000 t	P	248
Preß-, Zieh- und Stanzteile	DEUTSCHLAND (B.R.)	1000 t	P	222	229	58	56	57	58	.
Découpage et gros emboutissage de la tôle d'acier	FRANCE	1000 t	L	[242]
	ITALIA									
	NEDERLAND									
Découpage et gros emboutissage de la tôle d'acier	BELGIQUE/BELGIË	1000 t	P	9	(10)	2	3	3	2	1
	LUXEMBOURG									
	EWG · CEE									
Schrauben, Bolzen, Nieten	DEUTSCHLAND (B.R.)	1000 t	P	307,8	361,5	87,9	88,0	86,6	99,0	101,6
Boulonnerie et visserie (en fer)	FRANCE	1000 t	L	133,1	136,9	38,5	35,9	25,8	36,7	37,5
Viteria e bulloneria filettata	ITALIA	1000 t	P	22,5
Klinknagels, bouten, moeren, schroe- ven e.d.	NEDERLAND	1000 t	L
Boulonnerie et visserie, pitonnerie, rivets	BELGIQUE/BELGIË	1000 t	L	42,3	(42,6)	10,4	11,1	9,8	11,0	10,6
	LUXEMBOURG									
	EWG · CEE									

ERZEUGNIS · PRODUIT PRODOTTO · PRODUKT	LAND PAYS/PAESE	m ² , m ³ t, hl...	P L C	1963	1964	1964				1965
						I	II	III	IV	
Raumheizöfen mit Kohlenbeheizung Poêles et cuisinières (au bois et au char- bon)	DEUTSCHLAND (B.R.)	1000 st	P	895,1	1 092,7	260,7	265,0	284,6	282,4	226,5
	FRANCE	1000 p	P
	ITALIA									
	NEDERLAND	1000 st	L	391,3	182,7	58,8	48,5	53,5	22,0	.
	BELGIQUE/BELGIË LUXEMBOURG	1000 t	L	67
	EWG · CEE									
Raumheizöfen mit Ölbeheizung ^{a)} . . . Poêles à mazout	DEUTSCHLAND (B.R.)	1000 st	P	1 240,3	1 111,1	258,9	258,3	297,5	296,4	245,2
	FRANCE	1000 p	L	485,8
	ITALIA									
	NEDERLAND	1000 st	L	110,7	172,3	33,0	38,2	55,4	45,7	.
	BELGIQUE/BELGIË LUXEMBOURG			—	—	—	—	—	—	—
	EWG · CEE									
Wasserhelzer mit Gasbeheizung . . . Chauffe-eau et chauffe-bains instantanés à gaz	DEUTSCHLAND (B.R.)	1000 st	P	668,4	791,4	176,9	192,1	192,2	230,2	252,5
	FRANCE	1000 p	L	655,2	686,4	174,0	198,6	150,0	164,7	144,9
	ITALIA	1000 p	P	104
	NEDERLAND									
	BELGIQUE/BELGIË LUXEMBOURG	1000 p	L	[60]
	EWG · CEE									
Gaskocher	DEUTSCHLAND (B.R.)	1000 st	P	62,5	73,0	14,8	18,9	19,2	20,1	20,3
	FRANCE									
	ITALIA									
	NEDERLAND	1000 st	L	209,6	320,3	57,7	78,5	84,1	100,0	.
	BELGIQUE/BELGIË LUXEMBOURG	1000 t	P	12,4
	EWG · CEE									
Gaskomforen Réchauds à gaz	DEUTSCHLAND (B.R.)	1000 st	P	222,6	250,0	59,5	60,7	61,0	69,1	68,0
	FRANCE	1000 t	L	67,6	78,6	20,0	21,0	16,2	21,5	20,7
	ITALIA	1000 t	P	23,0
	NEDERLAND									
	BELGIQUE/BELGIË LUXEMBOURG	1000 t	L	13,7	.	4,1	3,2	.	.	.
	EWG · CEE									
Schlösser und Beschläge Serrurerie, ferronnerie Ferramenta e minuterie metalliche . . .	DEUTSCHLAND (B.R.)	1000 t	P	222,6	250,0	59,5	60,7	61,0	69,1	68,0
	FRANCE	1000 t	L	67,6	78,6	20,0	21,0	16,2	21,5	20,7
	ITALIA	1000 t	P	23,0
	NEDERLAND									
	BELGIQUE/BELGIË LUXEMBOURG	1000 t	L	13,7	.	4,1	3,2	.	.	.
	EWG · CEE									
Stahlmöbel und Stahlblecheinrich- tungsgegenstände ^{b)} Mobillier métallique Mobill metallici	DEUTSCHLAND (B.R.)	1000 t	P	168,2	229,3	52,3	56,9	56,0	64,0	68,6
	FRANCE	1000 t	C	155,4	152,2	39,5	40,9	32,3	40,6	38,6
	ITALIA	1000 t	P	22,0
	NEDERLAND									
	BELGIQUE/BELGIË LUXEMBOURG	1000 t	L	45,1	.	13,7	13,2	.	.	.
	EWG · CEE									

a) Mit eigener Abgasführung.
b) Ohne Stahldrahtmatratzen und Bettstellen.

a) Avec dispositif pour l'évacuation des gaz.
b) Non compris les matelas et les lits à ressorts métalliques.

ERZEUGNIS · PRODUIT PRODOTTO · PRODUKT	LAND PAYS/PAESE	m², m³, t, hl...	P L C	1963	1964	1964				1965
						I	II	III	IV	I
Feilen und Raspeln Limes et râpes	DEUTSCHLAND (B.R.)	t	P	4 212	3 799	975	933	892	999	984
	FRANCE	t	L	2 508	2 496	720	654	480	648	570
	ITALIA									
	NEDERLAND									
	BELGIQUE/BELGIË LUXEMBOURG			—	—	—	—	—	—	—
EWG · CEE										
Handfeuerlöcher Extincteurs portatifs, seaux-pompes	DEUTSCHLAND (B.R.)	1000 st	P	787,6	885,7	200,0	207,9	231,0	246,7	232,4
	FRANCE	1000 p	L	501,6	589,2	140,7	168,3	120,0	160,5	148,2
	ITALIA									
	NEDERLAND									
	BELGIQUE/BELGIË LUXEMBOURG			—	—	—	—	—	—	—
EWG · CEE										

ERZEUGNIS · PRODUIT PRODOTTO · PRODUKT	LAND PAYS/PAESE	m ² , m ³ , t, hl...	P L C	1963	1964	1964				1965
						I	II	III	IV	I
Dreirad-, Vierrad-, Raupenschlepper Tracteurs agric. à roues et à chenilles Trattori agricoli, stradali, altri	DEUTSCHLAND (B.R.)	1000 st	P	84,4	99,8	24,9	24,9	25,4	24,6	28,6
	FRANCE	1000 p	P	68,2	74,0	20,9	20,3	14,4	18,4	19,9
	ITALIA	1000 p	P	53,8	53,5	15,7	15,5	10,9	11,4	14,0
	NEDERLAND			—	—	—	—	—	—	—
	BELGIQUE/BELGIË			—	—	—	—	—	—	—
	LUXEMBOURG			—	—	—	—	—	—	—
EWG · CEE										
Einachsschlepper u. andere einachsige Motorgeräte Motoculteurs et autres mach. à un essieu	DEUTSCHLAND (B.R.)	1000 st	P	77,6	80,1	23,4	33,2	9,7	13,8	25,8
	FRANCE	1000 p	P	39,1	45,7	11,0	15,6	7,6	11,3	15,0
	ITALIA			—	—	—	—	—	—	—
	NEDERLAND			—	—	—	—	—	—	—
	BELGIQUE/BELGIË			—	—	—	—	—	—	—
	LUXEMBOURG			—	—	—	—	—	—	—
EWG · CEE										
Strohpressen, -binder, Aufnahmepres- sen für Heu und Stroh Ramasseuses-presses	DEUTSCHLAND (B.R.)	1000 st	P	21,4	21,3	5,9	6,0	4,8	4,6	5,7
	FRANCE	1000 p	P	32,3	35,0	9,8	10,4	4,4	10,4	14,7
	ITALIA			—	—	—	—	—	—	—
	NEDERLAND			—	—	—	—	—	—	—
	BELGIQUE/BELGIË			—	—	—	—	—	—	—
	LUXEMBOURG			—	—	—	—	—	—	—
EWG · CEE										
Mähdrescher Moissonneuses-batteuses	DEUTSCHLAND (B.R.)	1000 st	P	21,3
	FRANCE	1000 p	P	3,4	4,4	1,3	1,3	1,1	0,6	1,3
	ITALIA			—	—	—	—	—	—	—
	NEDERLAND			—	—	—	—	—	—	—
	BELGIQUE/BELGIË			—	—	—	—	—	—	—
	LUXEMBOURG			—	—	—	—	—	—	—
EWG · CEE										
Büromaschinen, insgesamt ^{b)} Macchine da scrivere e macchine cal- colatrici	DEUTSCHLAND (B.R.)	1000 st	P	1 354,5	1 594,1	376,4	396,7	371,5	449,5	459,4
	FRANCE			—	—	—	—	—	—	—
	ITALIA	1000 p	P	1 459,7	1 358,2	385,9	358,3	283,9	401,9	320,2
	NEDERLAND			—	—	—	—	—	—	—
	BELGIQUE/BELGIË			—	—	—	—	—	—	—
	LUXEMBOURG			—	—	—	—	—	—	—
EWG · CEE										
<i>darunter-dont:</i>										
Rechenmaschinen Macchine calcolatrici	DEUTSCHLAND (B.R.)	1000 st	P	186,1	221,6	49,7	57,3	51,2	63,4	68,1
	FRANCE			—	—	—	—	—	—	—
	ITALIA	1000 p	P	726,3	604,3	181,4	146,1	108,4	168,9	143,1
	NEDERLAND			—	—	—	—	—	—	—
	BELGIQUE/BELGIË			—	—	—	—	—	—	—
	LUXEMBOURG			—	—	—	—	—	—	—
EWG · CEE										

a) Wenn nichts anderes vermerkt, enthalten die Angaben dieses Kapitels auch Zubehör, Einzel- und Ersatzteile.

b) Schreib-, Rechen- und Buchungsmaschinen, Registrier- und Kontrollkassen, Vervielfältigungs- und Adressiermaschinen, ausschließlich sonstige Büromaschinen.

a) Sauf mention contraire, les données de ce chapitre comprennent également les accessoires, pièces détachées et pièces de rechange.

b) Machines à écrire, à calculer, machines comptables, caisses enregistreuses et de contrôle, machines multiplicatrices et adressographes, à l'exclusion des autres machines de bureau.

361/369

ERZEUGNIS · PRODUIT PRODOTTO · PRODUKT	LAND PAYS/PAESE	m ² , m ³ , t, hl...	P L C	1963	1964	1964				1965
						I	II	III	IV	I
Schreibmaschinen	DEUTSCHLAND (B.R.)	1000 st	P	1 023,8	1 194,8	285,9	297,1	275,7	336,1	341,6
Machines à écrire	FRANCE	1000 p	L	88,9	93,2	21,8	22,8	18,7	30,0	.
Macchine da scrivere	ITALIA	1000 p	P	733,4	846,5	225,9	212,2	175,5	233,0	177,1
	NEDERLAND									
	BELGIQUE/BELGIË									
	LUXEMBOURG			—	—	—	—	—	—	—
	EWG · CEE									
Metallbearbeitungsmaschinen	DEUTSCHLAND (B.R.)	1000 t	P	305,5	307,6	70,3	77,1	69,4	90,8	74,8
Machines-outils pour métaux	FRANCE	1000 t	L	67,0	69,7	18,3	17,7	14,3	19,4	16,4
Macchine utensili per metalli	ITALIA	1000 t	P	100,0
	NEDERLAND									
Machines-outils pour métaux	BELGIQUE/BELGIË	1000 t	L	11,4
	LUXEMBOURG									
	EWG · CEE									
<i>davon-soit:</i>										
— der spanabhebenden Formung	DEUTSCHLAND (B.R.)	1000 t	P	178,5	172,6	40,7	43,1	39,8	49,0	41,8
— travaillant par enlèvement du métal	FRANCE	1000 t	L	44,9	44,4	12,0	11,5	9,2	11,7	10,2
— operanti per asporto.	ITALIA	1000 t	P
	NEDERLAND									
— travaillant par enlèvement du métal	BELGIQUE/BELGIË	1000 t	L	7,0
	LUXEMBOURG			—	—	—	—	—	—	—
	EWG · CEE									
— der spanlosen Formung.	DEUTSCHLAND (B.R.)	1000 t	P	127,0	135,1	29,7	34,0	29,6	41,8	32,9
— travaillant par déformation du métal	FRANCE	1000 t	L	22,1	25,3	6,3	6,2	5,1	7,7	6,2
— operanti per deformazione	ITALIA	1000 t	P
	NEDERLAND									
— travaillant par déformation du métal	BELGIQUE/BELGIË	1000 t	L	4,4
	LUXEMBOURG									
	EWG · CEE									
Textilmaschinen	DEUTSCHLAND (B.R.)	1000 t	P	117,2	135,8	32,9	32,7	33,5	36,9	34,1
Matériel textile	FRANCE	1000 t	L	37,3	46,2	11,3	12,7	10,1	12,2	10,1
Macchine tessili	ITALIA	1000 t	P
	NEDERLAND									
Machines textiles et matériel connexe .	BELGIQUE/BELGIË	1000 t	L	29,1	30,5	6,3	8,7	6,6	9,9	6,1
	LUXEMBOURG			—	—	—	—	—	—	—
	EWG · CEE									
<i>davon-soit:</i>										
Maschinen für Spinnererei, Zwirnererei, Seilerei ^{a)}	DEUTSCHLAND (B.R.)	1000 t	P	26,6	32,7	7,5	8,0	8,5	8,7	8,0
Matériel de filature et de retordage ^{a)} .	FRANCE	1000 t	L	20,3	25,2	6,3	6,7	5,3	7,0	5,3
	ITALIA									
	NEDERLAND									
Machines de préparation, cordage, fila- ture	BELGIQUE/BELGIË	1000 t	L	9,3
	LUXEMBOURG			—	—	—	—	—	—	—
	EWG · CEE									

a) Ohne Zubehör, Einzel- und Ersatzteile.

a) Non compris accessoires, pièces détachées et de rechange.

ERZEUGNIS · PRODUIT PRODOTTO · PRODUKT	LAND PAYS/PAESE	m ² , m ³ , t, hl...	P L C	1963	1964	1964				1965
						I	II	III	IV	I
Vorbereitungs- u. Hilfsmaschinen für die Weberei ^{a)} Matériel de préparation au tissage ^{a)}	DEUTSCHLAND (B.R.)	1000 t	P	11,0	13,2	3,5	3,3	3,1	3,3	3,3
	FRANCE	1000 t	L	2,5	2,0	0,6	0,7	0,3	0,6	0,4
	ITALIA									
	NEDERLAND									
	BELGIQUE/BELGIË									
	LUXEMBOURG				—	—	—	—	—	—
EWG · CEE										
Webmaschinen (ohne Bandwebsma- schinen ^{a)}) Métiers à tisser ^{a)}	DEUTSCHLAND (B.R.)	1000 t	P	9,5	9,0	2,3	1,9	2,0	2,8	2,0
	FRANCE	1000 t	L	4,6	5,8	1,2	1,9	1,5	1,3	1,3
	ITALIA									
	NEDERLAND									
	BELGIQUE/BELGIË	1000 t	L	13,5
	LUXEMBOURG				—	—	—	—	—	—
EWG · CEE										
Strick- und Wirkmaschinen ^{a) b)} Matériel de bonneterie ^{a)}	DEUTSCHLAND (B.R.)	1000 t	P	20,0	23,8	5,7	5,7	6,0	6,4	6,4
	FRANCE	1000 t	L	0,4	0,7	0,2	0,2	0,1	0,2	0,1
	ITALIA									
	NEDERLAND									
	BELGIQUE/BELGIË									
	LUXEMBOURG				—	—	—	—	—	—
EWG · CEE										
Textilveredlungsmaschinen ^{a) c)} Mat. de teinture, apprêt et finissage ^{a)}	DEUTSCHLAND (B.R.)	1000 t	P	13,4	15,1	3,6	3,5	3,8	4,2	3,4
	FRANCE	1000 t	L	2,8	3,7	0,7	0,9	1,1	1,1	1,1
	ITALIA									
	NEDERLAND									
	BELGIQUE/BELGIË	1000 t	L	0,6
	LUXEMBOURG				—	—	—	—	—	—
EWG · CEE										
Zubehör, Einzel- und Ersatzteile Accessoires et divers	DEUTSCHLAND (B.R.)	1000 t	P	36,7	42,1	10,2	10,2	10,1	11,6	11,0
	FRANCE	1000 t	L	6,7	8,7	2,4	2,4	1,8	2,1	1,9
	ITALIA									
	NEDERLAND									
	BELGIQUE/BELGIË	1000 t	P	4,2	—
	LUXEMBOURG				—	—	—	—	—	—
EWG · CEE										
Nähmaschinen ^{d)} Machines à coudre Macchine da cucire	DEUTSCHLAND (B.R.)	1000 st	P	611,1	664,8	154,3	164,1	162,9	183,5	182,2
	FRANCE	1000 p	L	139,2	134,9	33,7	35,7	24,7	40,8	42,0
	ITALIA	1000 p	P	536,6	539,7	142,7	142,3	121,9	132,4	129,8
	NEDERLAND									
	BELGIQUE/BELGIË									
	LUXEMBOURG				—	—	—	—	—	—
EWG · CEE										

a) Ohne Zubehör, Einzel- und Ersatzteile.
b) Einschl. verschiedener Spezialmaschinen.
c) Einschl. Filz- und Hutmaschinen.
d) Industrie- und Haushaltsnäähmaschinen.

a) Non compris accessoires, pièces détachées et de rechange.
b) Y compris certaines machines textiles spéciales.
c) Y compris machines pour feutre et chapeaux.
d) Familiales et industrielles.

ERZEUGNIS · PRODUIT PRODOTTO · PRODUKT	LAND PAYS/PAESE	m ² , m ³ , t, hl...	P L C	1963	1964	1964				1965
						I	II	III	IV	I
Maschinen für Nahrungsmittel- und Genußmittelindustrie ^{a)}	DEUTSCHLAND (B.R.)	1000 t	P	156,9	159,4	35,6	40,4	41,7	41,7	35,4
Machines pour l'industrie des aliments et boissons ^{a)}	FRANCE	1000 t	L	45,3	49,4	9,9	12,4	12,9	14,2	11,1
Macchine per l'industria alimentare . .	ITALIA	1000 t	P	35,4
	NEDERLAND									
Appareils et installations pour les In- dustries alimentaires	BELGIQUE/BELGIË	1000 t	P	15,6
	LUXEMBOURG			—	—	—	—	—	—	—
darunter-dont:	EWG · CEE									
Masch. für Zucker- und Getränkein- dustrie ^{b)}	DEUTSCHLAND (B.R.)	1000 t	P	55,6	58,8	13,5	14,9	15,7	14,7	12,7
Machines pour sucreries, raffineries, distilleries, malteries et brasseries .	FRANCE	1000 t	L	7,3	11,4	1,7	2,7	2,8	4,2	2,1
	ITALIA									
	NEDERLAND									
	BELGIQUE/BELGIË									
	LUXEMBOURG			—	—	—	—	—	—	—
	EWG · CEE									
Müllereimasch. u. -anlagen (auch für Ölmüllereien u. die Speisefettind.) ^{b)}	DEUTSCHLAND (B.R.)	1000 t	P	21,4	21,3	4,4	5,2	5,6	6,1	4,9
Machines pour mlinoteries, pour graines	FRANCE	1000 t	P	6,5	7,0	1,4	1,7	1,8	2,1	1,9
	ITALIA									
	NEDERLAND									
	BELGIQUE/BELGIË									
	LUXEMBOURG			—	—	—	—	—	—	—
	EWG · CEE									
Einzelapparate und -maschinen für die chemische und verwandte Industrien	DEUTSCHLAND (B.R.)	1000 t	P	84,5	94,5	20,3	21,9	25,4	26,9	23,6
Machines pour l'industrie chimique .	FRANCE	1000 t	L	18,4	16,6	4,5	2,3	4,4	5,3	4,6
Macchine ed apparecchi per l'industria chimica	ITALIA	1000 t	P	50,2
	NEDERLAND									
Machines pour l'industrie chimique . .	BELGIQUE/BELGIË	1000 t	P	5,2
	LUXEMBOURG			—	—	—	—	—	—	—
	EWG · CEE									
Verpackungsmaschinen ^{b)}	DEUTSCHLAND (B.R.)	1000 t	P	8,2	9,3	2,0	2,3	2,4	2,6	2,2
Machines de conditionnement, d'em- paquetage, etc.	FRANCE	1000 t	L	10,3	10,7	2,7	2,7	2,3	3,0	2,9
Macchine per condizionamento di merci e prodotti	ITALIA	1000 t	P	1,9
	NEDERLAND									
Matériel de conditionnement et d'em- bouteillage	BELG.QUE/BELGIË	1000 t	P	3,5
	LUXEMBOURG									
	EWG · CEE									

a) Ohne die Verpackungsmaschinen; ohne die Molkereimaschinen.

b) Ohne Zubehör, Einzel- und Ersatzteile.

a) Non compris les machines de conditionnement; non compris le matériel et équipement laitier industriel.

b) Non compris accessoires, pièces détachées et de rechange.

ERZEUGNIS · PRODUIT PRODOTTO · PRODUKT	LAND PAYS/PAESE	m ² , m ³ , t, hl...	P L C	1963	1964	1964 19 : 2111				1965
						I	II	III	IV	
Maschinen für die Verarbeitung von Gummi und plastischen Massen . . .	DEUTSCHLAND (B.R.)	1000 t	P	47,6	55,0	12,2	13,0	13,2	16,6	14,8
Machines pour les Industries du caoutchouc et des matières plastiques	FRANCE	1000 t	L	7,5	7,2	1,7	1,7	1,8	2,0	1,8
Macch. per materie plastiche e gomma	ITALIA	1000 t	P	19,5
	NEDERLAND									
Machines pour caoutchouc et matières plastiques	BELGIQUE/BELGIË	1000 t	L	0,7
	LUXEMBOURG			—	—	—	—	—	—	—
	EWG · CEE									
Masch. u. Einrichtungen f. den Bergbau	DEUTSCHLAND (B.R.)	1000 t	P	236,4	242,4	57,8	61,3	60,3	63,0	59,5
Matériel spécial pour mines *)	FRANCE	1000 t	L	64,3	66,1	15,5	16,1	15,5	17,4	16,3
	ITALIA									
	NEDERLAND									
Matériel spécial pour les industries extractives et connexes (sans cadres de soutènement	BELGIQUE/BELGIË	1000 t	L	12,7	.	4,2	3,3	.	.	.
	LUXEMBOURG									
	EWG · CEE									
Hütten- und Walzwerkseinrichtungen, Gießereimaschinen	DEUTSCHLAND (B.R.)	1000 t	P	197,7	156,4	34,3	36,8	45,1	40,2	32,2
Matériel pour sidérurgie, fonderie et métaux non ferreux	FRANCE	1000 t	L	54,5	46,1	7,9	8,3	10,4	18,4	9,3
Macchine ed impianti per fonderia e siderurgia	ITALIA	1000 t	P							
	NEDERLAND									
Matériel pour sidérurgie, fonderie et métaux non ferreux	BELGIQUE/BELGIË	1000 t	L	20,3
	LUXEMBOURG									
	EWG · CEE									
Baustoff-, Keramik- und Glasmachines	DEUTSCHLAND (B.R.)	1000 t	P	118,8	127,7	29,1	31,2	32,1	35,3	28,8
Matériel pour ciment, briques, verre, céramique	FRANCE	1000 t	L	58,4	58,7	12,4	13,6	13,9	15,0	15,0
Macchine per le industrie del vetro, ceramica e materiali da costruzione ^{b)} .	ITALIA									
	NEDERLAND									
Machines pour les industries des matériaux de construction	BELGIQUE/BELGIË	1000 t	L	11,7
	LUXEMBOURG			—	—	—	—	—	—	—
	EWG · CEE									
Maschinen für die Bauwirtschaft	DEUTSCHLAND (B.R.)	1000 t	P	329,0	395,8	89,7	115,5	101,8	88,8	92,0
Matériel de génie civil, travaux publics et pour voie étroite ^{c)}	FRANCE	1000 t	L	138,8	157,5	41,8	43,2	32,9	40,4	38,6
Macch. per cantieri edili, stradali, minerari, e per materiali di costruzione	ITALIA	1000 t	P	120
	NEDERLAND									
Matériel de génie civil	BELGIQUE/BELGIË	1000 t	L	17,5	.	4,6	5,3	.	.	.
	LUXEMBOURG			—	—	—	—	—	—	—
	EWG · CEE									

a) Ohne Stützen; einschl. Material für Erdbohranlagen.

b) Teilweise in der Position « Maschinen für die Bauwirtschaft » enthalten.

c) Einschl. Flurfördermittel mit Motorantrieb.

a) Non compris les cadres de soutènement; y compris le matériel de sondage et forage.

b) Inclus en partie dans la position « Matériel de génie civil, travaux publics ».

c) Y compris le matériel de manutention automobile.

ERZEUGNIS · PRODUIT PRODOTTO · PRODUKT	LAND PAYS/PAESE	m ² , m ³ , t, hl...	P L C	1963	1964	1964				1965
						I	II	III	IV	I
Krane, Hebezeuge, Förderer aller Art ^{a)}	DEUTSCHLAND (B.R.)	1000 t	P	349,1	358,6	81,4	87,0	91,4	98,8	81,3
Matériel et appareils de levage et de manutention	FRANCE	1000 t	L	208,5	223,0	49,7	54,1	50,3	63,3	55,2
Impianti ed apparecchi di sollevamento e trasporto	ITALIA	1000 t	P	58,5
Appareils de levage et de manutention.	NEDERLAND									
	BELGIQUE/BELGIË	1000 t	L	42,2	.	9,5	9,5	.	.	.
	LUXEMBOURG									
davon- <i>soit</i> :	EWG · CEE									
Krane, Hebezeuge, Aufzüge und maschinelle Einricht. für Bühnen, Förderer aller Art ^{a)}	DEUTSCHLAND (B.R.)	1000 t	P	282,2	286,4	65,5	68,8	73,1	79,0	62,9
Matériel de levage et de manutention, exécuté sur commande ^{b)}	FRANCE	1000 t	L	142,5	147,1	33,6	34,3	32,5	41,0	34,2
	ITALIA									
	NEDERLAND									
	BELGIQUE/BELGIË									
	LUXEMBOURG									
	EWG · CEE									
Kleinhebezeuge und handbetriebene Krane	DEUTSCHLAND (B.R.)	1000 t	P	66,9	72,2	15,8	18,3	18,3	19,8	18,5
Matériel de manutention et de stockage ^{c)}	FRANCE	1000 t	P	66,0	76,0	16,1	19,8	17,8	22,3	21,0
	ITALIA									
	NEDERLAND									
	BELGIQUE/BELGIË									
	LUXEMBOURG									
	EWG · CEE									
Wälzlager aller Art ^{c)}	DEUTSCHLAND (B.R.)	1000 t	P	74,3	78,3	18,8	19,0	19,5	21,0	21,4
Cuscinetti a rotolamento	FRANCE									
	ITALIA	1000 t	P	28,4	29,2	8,2	7,7	5,9	7,3	6,8
	NEDERLAND	Mio p	P	83,5	85,7	24,2	22,7	17,4	21,3	20,0
	BELGIQUE/BELGIË									
	LUXEMBOURG			—	—	—	—	—	—	—
	EWG · CEE									
Holzbe- und -verarbeitungs- maschinen	DEUTSCHLAND (B.R.)	1000 t	P	72,2	75,0	17,8	18,4	18,5	20,3	17,5
Machines à bois	FRANCE	1000 t	L	9,5	10,5	2,5	2,7	2,2	3,0	2,7
	ITALIA									
	NEDERLAND									
Machines à bois	BELGIQUE/BELGIË	1000 t	L	4,5	.	1,3	1,0	.	.	.
	LUXEMBOURG			—	—	—	—	—	—	—
	EWG · CEE									

a) Ohne solche für den Bergbau.

b) Die Flurfördermittel mit Motorantrieb sind in der Position « Matériel de génie civil et de travaux publics » enthalten.

c) Ohne Zubehör, Einzel- und Ersatzteile.

d) Ohne Erzeugung der Automobilindustrie.

a) A l'exclusion de ceux pour l'industrie minière.

b) Les appareils automobiles de manutention sont comptés comme matériel de génie civil et travaux publics.

c) Non compris accessoires, pièces détachées et de rechange.

d) Non compris la production de la construction automobile.

ERZEUGNIS · PRODUIT PRODOTTO · PRODUKT	LAND PAYS/PAESE	m ² , m ³ , t, hl...	P L C	1963	1964	1964				1965
						I	II	III	IV	I
Papiermaschinen	DEUTSCHLAND (B.R.)	1000 t	P	92,6	88,8	19,1	20,9	25,5	23,3	20,2
Machines pour les Industries du papier et du carton a)	FRANCE	1000 t	L	20,1	17,9	4,0	5,3	5,1	3,5	3,0
Macchine per l'Ind. della carta	ITALIA	1000 t	P	15,6
	NEDERLAND									
Machines pour les Industries du papier et du carton	BELGIQUE/BELGIË	1000 t	L	2,4
	LUXEMBOURG			—	—	—	—	—	—	—
	EWG · CEE									
Druckereimaschinen	DEUTSCHLAND (B.R.)	1000 t	P	65,1	74,5	18,7	19,5	16,1	20,2	18,6
Machines et matériel d'imprimerie et composition de clichés a)	FRANCE	1000 t	L	5,7	5,8	1,4	1,6	1,1	1,6	1,7
	ITALIA									
	NEDERLAND									
	BELGIQUE/BELGIË									
	LUXEMBOURG			—	—	—	—	—	—	—
	EWG · CEE									
Wäscherei- und verwandte Maschinen b) Matériel de blanchisserie industrielle a)	DEUTSCHLAND (B.R.)	1000 t	P	14,1	13,9	3,1	3,5	3,3	4,0	3,6
	FRANCE	1000 t	L	1,9	2,2	0,5	0,6	0,5	0,5	0,4
	ITALIA									
	NEDERLAND									
Machines de blanchisserie industrielle et de nettoyage à sec	BELGIQUE/BELGIË	1000 t	P	2,2	.	0,5	0,7	.	.	.
	LUXEMBOURG			—	—	—	—	—	—	—
	EWG · CEE									
Schuh- und Lederindustriemaschinen .	DEUTSCHLAND (B.R.)	1000 t	P	12,1	10,9	2,8	2,7	2,5	2,9	2,5
Machines pour l'industrie du cuir (sauf les machines à chaussures)	FRANCE	1000 t	L	0,8	0,6	0,1	0,2	0,1	0,2	0,2
Macch. per la lavorazione del cuoio e delle calzature	ITALIA	1000 t	P	5,1
	NEDERLAND									
Machines pour l'industrie du cuir	BELGIQUE/BELGIË	1000 t	L	0,4
	LUXEMBOURG			—	—	—	—	—	—	—
	EWG · CEE									
Verbrennungsmotoren c)	DEUTSCHLAND (B.R.)	1000 t	P	100,8	122,4	28,5	30,2	31,9	31,8	32,2
Moteurs à combustion interne d)	FRANCE	1000 t	L	29,2	34,8	8,5	10,4	6,9	9,1	7,6
Motori a combustione interna	ITALIA	1000 CV	P	2 155
	NEDERLAND									
Moteurs à combustion interne e)	BELGIQUE/BELGIË	1000 t	P	8,7
	LUXEMBOURG			—	—	—	—	—	—	—
	EWG · CEE									

a) Ohne Zubehör, Einzel- und Ersatzteile.
b) Ohne solche der Textilveredlung und für den Haushalt.
c) Einschl. Dieselmotoren; ohne Motoren für Kraftfahrzeuge, Straßen-
zugmaschinen und Luftfahrzeuge.
d) Ohne große Schiffsmotoren, sowie ohne die Produktion der Kraft-
fahrzeugindustrie und des Landmaschinenbaus.
e) Dieselmotoren, Turbinen, Dampfmaschinen und Stromerzeugungsaggre-
gata.

a) Accessoires et pièces détachées non compris.
b) Sans les machines pour le blanchiment et pour le ménage.
c) Y compris moteurs Diesel; non compris les moteurs pour automobiles,
tracteurs routiers et avions.
d) Non compris gros moteurs marins, production de l'industrie automo-
bile et du machinisme agricole.
e) Moteurs Diesel, turbines, machines à vapeur et groupes électrogènes.

ERZEUGNIS · PRODUIT PRODOTTO · PRODUKT	LAND PAYS/PAESE	m ² , m ³ , t, hl...	P L C	1963	1964	1964				1965
						I	II	III	IV	I
Wasserkraftmaschinen	DEUTSCHLAND (B.R.)	1000 t	P	10,1	8,2	0,6	1,3	3,1	3,2	0,1
Turbines hydrauliques a)	FRANCE	1000 t	L	4,6	7,5	1,5	2,1	2,4	1,6	1,6
Turbine idrauliche	ITALIA	1000 CV	P	624
	NEDERLAND									
	BELGIQUE/BELGIË									
	LUXEMBOURG			—	—	—	—	—	—	—
	EWG · CEE									
Dampfturbinen	DEUTSCHLAND (B.R.)	1000 t	P	22,2	30,1	8,0	5,4	5,4	11,3	5,7
Turbines à vapeur	FRANCE	1000 t	L	2,4	3,4	0,8	0,9	0,4	1,3	1,2
Turbine a vapore.	ITALIA	1000 CV	P	1 807
	NEDERLAND									
Turbines à vapeur	BELGIQUE/BELGIË	1000 t	P	0,3
	LUXEMBOURG			—	—	—	—	—	—	—
	EWG · CEE									
Verdichter und Vacuum-pumpen a)b) .	DEUTSCHLAND (B.R.)	1000 t	P	39,8	42,8	9,5	9,8	11,9	11,6	10,9
Compresseurs	FRANCE	1000 t	L	15,4	13,9	3,7	3,0	2,6	3,7	3,6
Compressori	ITALIA	1000 p	P	39,8
	NEDERLAND									
Pompes à air et compresseurs	BELGIQUE/BELGIË	1000 t	P	7,5
	LUXEMBOURG			—	—	—	—	—	—	—
	EWG · CEE									
Flüssigkeitspumpen c)	DEUTSCHLAND (B.R.)	1000 t	P	65,2	72,1	16,7	17,6	18,3	19,5	18,3
Pompes (pompes de surface et pour	FRANCE	1000 p	L	209,4	214,0	50,0	55,8	51,3	52,4	47,3
puits profonds) d)	ITALIA	1000 p	P	447,2
Pompe	NEDERLAND									
Pompes à liquides	BELGIQUE/BELGIË	1000 t	P	7,3
	LUXEMBOURG			—	—	—	—	—	—	—
	EWG · CEE									
Armaturen e)	DEUTSCHLAND (B.R.)	1000 t	P	175,1	203,1	47,2	48,8	51,6	55,5	54,8
Robinetterie et accessoires e)	FRANCE	1000 t	C	79,1	83,8	22,5	21,7	17,4	22,2	21,7
Valvolame e rubinetteria	ITALIA	1000 t	P	54,2
	NEDERLAND									
Robinetterie	BELGIQUE/BELGIË	1000 t	L	10,8	.	3,3	2,8	.	.	.
	LUXEMBOURG									
	EWG · CEE									
Groß- und Schnellwaagen a)	DEUTSCHLAND (B.R.)	1000 t	P	20,6	22,8	5,4	6,3	5,6	5,5	5,0
Appareils de pesage	FRANCE	1000 p	L	129,6	112,8	32,2	30,7	20,2	29,6	29,1
Strumenti per pesare	ITALIA	1000 p	P	91,5
	NEDERLAND									
Appareils de pesage	BELGIQUE/BELGIË	1000 t	L	2,0	.	0,4	0,6	.	.	.
	LUXEMBOURG			—	—	—	—	—	—	—
	EWG · CEE									

a) Ohne Zubehör, Einzel- und Ersatzteile.

b) Ohne solche für den Bergbau.

c) Ohne Jauche- und Handpumpen.

d) Ohne die Oberflächenpumpen von 50 PS und mehr.

e) Ohne Einzel- und Ersatzteile.

a) Non compris accessoires, pièces détachées et de rechange.

b) A l'exclusion de ceux pour l'industrie minière.

c) Sans pompes à purin ni pompes à main.

d) Non compris les pompes de surface d'une puissance de 50 CV et plus.

e) Non compris pièces détachées et de rechange.

ERZEUGNIS · PRODUIT PRODOTTO · PRODUKT	LAND PAYS/PAESE	m ² , m ³ , t, hl...	P L C	1963	1964	1964				1965
						I	II	III	IV	
Transformatoren *)	DEUTSCHLAND (B.R.)	1000 t	P	120,4	133,7	32,8	33,0	33,1	34,8	36,8
Trasformatori	FRANCE									
Transformateurs	ITALIA	1000 t	P	36,4	32,0
	NEDERLAND									
	BELGIQUE/BELGIË	1000 t	P	19,9
	LUXEMBOURG			—	—	—	—	—	—	—
	EWG · CEE									
Elektromotoren und Generatoren . .	DEUTSCHLAND (B.R.)	1000 t	P	220,9	284,5	66,2	70,1	69,8	78,4	71,0
Machines électriques tournantes . . .	FRANCE	1000 kW	L	(6 569)	(6 807)	(1 834)	(1 790)	(1 122)	(2 061)	.
Motori e generatori fino a 100 kVA . .	ITALIA	1000 t	P	30,1	26,0
	NEDERLAND									
	BELGIQUE/BELGIË	1000 t	P	20,6
	LUXEMBOURG									
	EWG · CEE									
Gewerbliche Kühlmöbel, Kältemaschi- nen und -anlagen *)	DEUTSCHLAND (B.R.)	1000 t	P	66,5	66,2	16,4	17,5	14,6	17,7	16,1
App. frigorif. commerciaux de 250 frig- orles/heure et plus	FRANCE	1000 p	L	151,2	164,8	42,3	47,5	36,6	38,5	.
Implanti frigoriferi per usi Industrl . .	ITALIA	1000 t	P	.						
	NEDERLAND									
	BELGIQUE/BELGIË	1000 t	L	4,0
	LUXEMBOURG			—	—	—	—	—	—	—
	EWG · CEE									
Haushalt-, Kühl- und Gefrierschränke und -truhen	DEUTSCHLAND (B.R.)	1000 st	P	1 745	2 344	554	637	559	594	625
Appareils frigorifiques ménagers	FRANCE	1000 p	L	953	1 050	298	396	187	171	271
Frigoriferi domestici a compressore fino a 250 litri	ITALIA	1000 p	P	2 187	2 175
	NEDERLAND									
	BELGIQUE/BELGIË									
	LUXEMBOURG									
	EWG · CEE									
Elektrovollherde u. komb. Elektroher- de	DEUTSCHLAND (B.R.)	1000 st	P	827,7	918,4	225,6	226,1	217,6	249,1	264,9
Cuisinières électriques et mixtes b) . . .	FRANCE	1000 p	L	96,0	100,8	22,2	29,7	23,4	25,5	.
Cucine elettriche e miste	ITALIA	1000 p	P	235	262
	NEDERLAND									
	BELGIQUE/BELGIË									
	LUXEMBOURG			—	—	—	—	—	—	—
	EWG · CEE									

a) Einschl. Zubehör, Einzel- und Ersatzteile.
b) Ohne nicht-kombinierte Elektro-Öfen.

a) Y compris accessoires, pièces détachées et de rechange.
b) Sans les réchauds-fours.

ERZEUGNIS · PRODUIT PRODOTTO · PRODUKT	LAND PAYS/PAESE	m ² , m ³ , t, hl...	P L C	1963	1964	1964				1965
						I	II	III	IV	I
Haushalt-Elektro-Waschmaschinen . . .	DEUTSCHLAND (B.R.)	1000 st	P	1 036,0	1 323,5	310,5	316,4	318,3	378,3	371,8
Machines à laver électriques	FRANCE	1000 p	L	742,8	854,7	220,2	235,2	165,9	233,4	.
Lavatrici elettriche	ITALIA	1000 p	P	916	1 263
Wasmachines voor huishoudelijk ge- bruik a)	NEDERLAND	1000 st	L	178,0	147,1	39,1	35,1	34,1	38,6	31,9
Machines à laver électriques b)	BELGIQUE/BELGIË LUXEMBOURG	1000 p	P	(125)
	EWG · CEE	1000 p		(2 998)
Haushalt-Elektro-Wäscheschleudern . .	DEUTSCHLAND (B.R.)	1000 st	P	991,5	1 064,7	311,6	232,0	239,4	281,7	286,2
	FRANCE									
	ITALIA									
Wascentrifugus voor huishoudelijk ge- bruik	NEDERLAND	1000 st	L	140,2	123,4	38,7	15,2	27,2	42,3	29,3
	BELGIQUE/BELGIË LUXEMBOURG									
	EWG · CEE									
Elektromotorische Küchengeräte . . .	DEUTSCHLAND (B.R.)	t	P	10 407	11 722	2 688	2 911	2 629	3 494	3 845
Moulins à café, batteurs, robots	FRANCE	1000 p	L	5 388	4 988	1 163	1 253	1 042	1 530	.
Macinacaffè e frullini	ITALIA	1000 p	P	1 375	1 040
	NEDERLAND									
Appareils électro-ménagers (sauf lessi- veuses etessoreuses)	BELGIQUE/BELGIË LUXEMBOURG	1000 t	L	6,0	4,7
	EWG · CEE									
Staubsauger	DEUTSCHLAND (B.R.)	1000 st	P	1 171	1 363	325,4	327,2	331,2	379,1	357,1
Aspirateurs de poussière	FRANCE	1000 p	L	926	782	187	221	163	211	.
Aspirapolvere	ITALIA	1000 p	P	125	130
Stofzuigers	NEDERLAND	1000 st	L	643	656	172	157	141	187	177
	BELGIQUE/BELGIË LUXEMBOURG									
	EWG · CEE									
Elektrische Winderzeuger	DEUTSCHLAND (B.R.)	t	P	3 808	4 791	1 081	1 265	1 141	1 304	1 237
Ventilateurs, aérateurs	FRANCE	1000 p	L	383	442	113	144	90	95	.
Ventilatori	ITALIA	1000 p	P	235	228
Elektrische ventilatoren	NEDERLAND	1000 st	L	316	466	90	117	119	140	162
	BELGIQUE/BELGIË LUXEMBOURG			—	—	—	—	—	—	—
	EWG · CEE									
Elektr. Raumheizgeräte und -ein- richtungen	DEUTSCHLAND (B.R.)	{ 1000 st	P	2 593	2 515	600	472	614	829	498
		t	P	17 084	21 507	4 083	3 692	4 853	8 879	6 364
Radiateurs électriques	FRANCE	1000 p	L	853	811	152	219	168	272	.
Apparecchi elettrici per riscaldamento (sema gli apparecchi radianti)	ITALIA	1000 p	P	268	281
	NEDERLAND									
Radiateurs électriques	BELGIQUE/BELGIË LUXEMBOURG	t	P	1 266
				—	—	—	—	—	—	—
	EWG · CEE									

a) Einschl. kombinierte Waschmaschinen (mit Schleuder).
b) Einschl. Wäscheschleudern.

a) Y compris machines à laver combinées (avecessoreuse).
b) Y comprisessoreuses.

ERZEUGNIS · PRODUIT PRODOTTO · PRODUKT	LAND PAYS/PAESE	m ² , m ³ , t, hl...	P L C	1963	1964	1964				1965
						I	II	III	IV	
Bügeleisen ^{a)}	DEUTSCHLAND (B.R.)	1000 st	P	2 854,7	2 401,6	596,7	561,7	577,4	665,8	728,7
Fers à repasser	FRANCE	1000 p	L	1 548	1 533,9	291,9	399,9	382,2	459,9	.
Ferri da stiro	ITALIA	1000 p	P	1 250	1 260
Fers à repasser	NEDERLAND									
	BELGIQUE/BELGIË	1000 p	L	99
	LUXEMBOURG			—	—	—	—	—	—	—
	EWG · CEE									
Elektrische Rasierapparate	DEUTSCHLAND (B.R.)	1000 st	P	2 027,9	2 901,9	735,8	746,9	627,6	791,6	744,0
Rasoirs électriques	FRANCE	1000 p	L	1 758	1 670	537,6	424,5	328,5	379,8	.
Rasoi elettrici	ITALIA	1000 p	P	.	420
	NEDERLAND									
	BELGIQUE/BELGIË									
	LUXEMBOURG			—	—	—	—	—	—	—
	EWG · CEE									
Rundfunkempfangsgeräte, Phonosuper, Musikschränke usw.	DEUTSCHLAND (B.R.)	1000 st	P	3 845,5	3 901,2	977,5	1 062,3	862,7	998,7	977,9
Récepteurs radio	FRANCE	1000 p	L	2 838	2 692	630,6	716,7	577,8	767,1	.
Apparecchi radio	ITALIA	1000 p	P	1 550	783
Récepteurs radio	NEDERLAND									
	BELGIQUE/BELGIË	1000 p	P	1 041
	LUXEMBOURG			—	—	—	—	—	—	—
	EWG · CEE									
Fernsehempfänger (auch kombiniert)	DEUTSCHLAND (B.R.)	1000 st	P	1 920	2 304	500	557	553	694	666
Téléviseurs	FRANCE	1000 p	L	1 152	1 245	298	279	288	380	.
Televisori	ITALIA	1000 p	P	985	808
Téléviseurs	NEDERLAND									
	BELGIQUE/BELGIË	1000 p	P	324
	LUXEMBOURG			—	—	—	—	—	—	—
	EWG · CEE									
Empfänger- und Verstärkerrohren	DEUTSCHLAND (B.R.)	Mio st	P	45,7	71,4	19,1	18,6	15,6	18,1	16,9
Tubes de réception	FRANCE	Mio p	L	43,8	50,4	13,2	12,9	9,9	14,4	.
	ITALIA									
	NEDERLAND									
	BELGIQUE/BELGIË									
	LUXEMBOURG			—	—	—	—	—	—	—
	EWG · CEE									
Akkumulatoren und Batterien ^{b)}	DEUTSCHLAND (B.R.)	1000 t	P	100,4	116,2	28,0	27,9	26,8	33,5	32,6
Accumulatori	FRANCE									
Auto- en motoraccu's	ITALIA	1000 t	P	46,0	44,2
Accumulateurs et piles	NEDERLAND	1000 st	L	513,7	559,1	142,8	131,8	120,5	163,5	117
	BELGIQUE/BELGIË	1000 t	L	16,4	.	5,0	4,6	.	.	.
	LUXEMBOURG			—	—	—	—	—	—	—
	EWG · CEE									

a) Ohne Dampfbügeleisen.
b) Einschl. Zubehör, Einzel- und Ersatzteile.

a) Non compris les fers à repasser fonctionnant à la vapeur.
b) Y compris accessoires, pièces détachées et de rechange.

ERZEUGNIS · PRODUIT PRODOTTO · PRODUKT	LAND PAYS/PAESE	m ² , m ³ , t, hl...	P L C	1963	1964	1964				1965
						I	II	III	IV	
Elektrische Glühlampen aller Art ^{a)} . . . Lampes à incandescence pour éclairage général, autom. et lampes miniatures Lampadine Lampes et tubes	DEUTSCHLAND (B.R.)	Mio st	P	433	468	118	121	100	129	.
	FRANCE	Mio p	L	305	320	79	80	70	91	.
	ITALIA	Mio p	P	326	346	95	89	74	88	.
	NEDERLAND									
	BELGIQUE/BELGIË LUXEMBOURG	Mio p	L	[57]
EWG · CEE										
Leuchtstofflampen für Netzspannung . . Lampes à décharge, basse tension . . . Tubi a gas rarefatti	DEUTSCHLAND (B.R.)	1000 st	P	7 860	20 413	4 686	5 011	4 554	6 162	6 531
	FRANCE	1000 m	L	9 310	9 918	2 551	2 283	2 065	3 019	.
	ITALIA	1000 p	P	7 365	8 112	2 316	2 121	1 633	2 042	.
	NEDERLAND									
	BELGIQUE/BELGIË LUXEMBOURG			—	—	—	—	—	—	—
EWG · CEE										
Hochspannungsleuchtröhren. Autres lampes à décharge	DEUTSCHLAND (B.R.)	1000 m	P	458	504	133	123	117	131	135
	FRANCE	1000 p	L	3 436	2 569	729	633	473	734	.
	ITALIA									
	NEDERLAND									
	BELGIQUE/BELGIË LUXEMBOURG			—	—	—	—	—	—	—
EWG · CEE										

a) Einschl. West-Berlin.

a) Y compris Berlin-Ouest.

ERZEUGNIS · PRODUIT PRODOTTO · PRODUKT	LAND PAYS/PAESE	m ² , m ³ , t, hl...	P L C	1963	1964	1964				1965
						I	II	III	IV	I
Vom Stapel gelassene Handelsschiffe ^{a)}	DEUTSCHLAND (B.R.)	st		185	193	41	48	43	62	46
Navires marchands lancés ^{a)}	FRANCE	p		88	85	19	23	19	23	25
Navli mercantili varate ^{a)}	ITALIA	p		55	53	15	16	11	10	8
Van stapel gelopen koopvaardij-schepen ^{a)}	NEDERLAND	st		148	140	30	41	36	34	26
Navires marchands lancés ^{a)}	BELGIQUE/BELGIË LUXEMBOURG	p		12	21	5	5	5	6	2
	EWG · CEE	p		488	492	110	133	114	135	107
Vom Stapel gelassene Handelsschiffe ^{a)}	DEUTSCHLAND (B.R.)	1000 BRT		971	890	188	178	251	290	239
Navires marchands lancés ^{a)}	FRANCE	1000 TB		447	510	163	109	123	124	125
Navli mercantili varate ^{a)}	ITALIA	1000 TB		492	368	124	110	49	80	41
Van stapel gelopen koopvaardij-schepen ^{a)}	NEDERLAND	1000 BRT		377	226	95	56	49	37	41
Navires marchands lancés ^{a)}	BELGIQUE/BELGIË LUXEMBOURG	1000 TB		108	103	21	12	22	47	3
	EWG · CEE	1000 TB		2 395	2 097	590	465	494	578	449
Lokomotiven, insgesamt	DEUTSCHLAND (B.R.)	st	P	1 118	1 110	276	245	248	341	226
Locomotives, total	FRANCE	p	L	588	498	120	132	117	129	102
	ITALIA									
	NEDERLAND									
	BELGIQUE/BELGIË									
	LUXEMBOURG									
	EWG · CEE									
<i>darunter-dont:</i>										
Lokomotiven mit elektrischem Antrieb für Vollbahnen und sonst. Lokomo- tiven ^{b)}	DEUTSCHLAND (B.R.)	st	P	302	321	64	70	90	97	67
Locomotives électriques	FRANCE	p	L	114	102	24	24	24	30	24
Locomotive elettriche F.S. ^{c)}	ITALIA	p	P	104	137	26	33	30	48	36
	NEDERLAND									
	BELGIQUE/BELGIË									
	LUXEMBOURG									
	EWG · CEE									
Diesellokomotiven ^{d)}	DEUTSCHLAND (B.R.)	st	P	816	789	212	175	158	244	159
Locomotives Diesel électriques	FRANCE	p	L	204	165	27	39	48	51	45
	ITALIA									
	NEDERLAND									
	BELGIQUE/BELGIË									
	LUXEMBOURG									
	EWG · CEE									
Reisezugwagen, Sonderwagen und Güterwagen insgesamt ^{e)}	DEUTSCHLAND (B.R.)	st	P	12 169	13 733	3 118	2 737	3 524	4 354	3 869
Voltures voyageurs et wagons	FRANCE	p	L	9 828	15 372	3 849	3 222	3 414	4 890	4 182
Carrozze, bagagliai, carri F.S.	ITALIA	p	P	2 855	7 208	1 234	1 818	2 000	2 156	2 091
	NEDERLAND									
	BELGIQUE/BELGIË									
	LUXEMBOURG									
	EWG · CEE									

davon-voit:^{a)} Maschinell angetriebene Schiffe von 100 BRT und mehr.^{b)} Ohne Dampflokomotiven und elektrische Lokomotiven für den Untertagebetrieb.^{c)} Einschl. elektrischer und sonstiger Triebwagen.^{d)} Lokomotiven mit Kolbenverbrennungsmotoren und mechanischer, elektrischer oder hydraulischer Kraftübertragung.^{e)} Einschl. Eisenbahn- Trieb- und Steuerwagen, Schienenomnibusse.^{a)} Navires de 100 tonnes brutes ou plus, munis de machines.^{b)} Non compris les locomotives à vapeur et les locomotives pour mines^{c)} Y compris automotrices électriques et à combustion.^{d)} Locomotives à combustion interne, à transmission mécanique, électrique et hydraulique.^{e)} Y compris les automotrices et autorails.

ERZEUGNIS · PRODUIT PRODOTTO · PRODUKT	LAND PAYS/PAESE	m ² , m ³ , t, hl...	P L C	1963	1964	1964				1965
						I	II	III	IV	
<i>davon-soit:</i>										
Reisezug- und Sonderwagen	DEUTSCHLAND (B.R.)	st	P	563	781	217	190	151	223	185
Voitures voyageurs	FRANCE	p	L	62	252	51	66	54	81	87
	ITALIA									
	NEDERLAND									
	BELGIQUE/BELGIË									
	LUXEMBOURG			—	—	—	—	—	—	—
	EWG · CEE									
Güter-, Kessel- und Behälterwagen, Kühl- und Arbeitswagen	DEUTSCHLAND (B.R.)	st	P	11 606	12 952	2 901	2 547	3 373	4 131	3 684
Wagons	FRANCE	p	L	9 766	15 120	3 798	3 156	3 360	4 809	4 095
	ITALIA									
	NEDERLAND									
	BELGIQUE/BELGIË									
	LUXEMBOURG			—	—	—	—	—	—	—
	EWG · CEE									
Personen- u. Kombinationskraftwagen	DEUTSCHLAND (B.R.)	1000 st	P	2 414,1	2 650,2	684,9	579,9	636,8	696,7	712,2
Voitures particulières et commerciales ^{a)}	FRANCE	1000 p	P	1 520,8	1 390,4	397,9	243,7	416,0	336,4	337,1
Autovettura (per uso civile)	ITALIA	1000 p	P	1 105,3	1 028,9	270,6	216,8	291,7	240,3	268,3
Personen- en combinatie-auto's	NEDERLAND	1000 st	P	17,0	29,7	7,1	7,3	6,5	8,7	8,1
			M	25,3	31,2	8,8	6,6	6,6	8,5	8,4
Voitures de tourisme	BELGIQUE/BELGIË ^{b)}	1000 p	M	282,5	325,9	74,0	67,6	76,8	100,2	109,8
	LUXEMBOURG		P	—	—	—				
	EWG · CEE ^{c) d)}	1000 p	P	4 981	5 068	1 399	1 051	1 041	1 276	1 320
<i>darunter-dont:</i>										
Kombinationskraftwagen ^{a)}	DEUTSCHLAND (B.R.)	1000 st	P	228,4	279,9	81,5	73,0	58,6	66,8	80,2
Voitures commerciales ^{a)}	FRANCE	1000 p	P	39,0	39,4	10,3	8,8	6,7	13,6	14,8
Autovettura assimilata	ITALIA	1000 p	P
Combinatie-auto's	NEDERLAND	1000 st	P	0,4	0,5	0	0,1	0,1	0,3	0,2
			M	2,3	1,6	0,6	0,5	0,2	0,3	0,5
Voitures commerciales	BELGIQUE/BELGIË	1000 p	M	9,2	16,5	2,1	2,8	3,8	6,3	7,2
	LUXEMBOURG			—	—	—	—	—	—	—
	EWG · CEE	1000 p	P
Nutzfahrzeuge	DEUTSCHLAND (B.R.)	1000 st	P	247,9	253,8	68,1	67,8	55,2	62,7	64,5
Véhicules utilitaires ^{e)}	FRANCE	1000 p	P	212,3	221,3	62,1	60,0	41,4	57,8	60,8
Veicoli industriali	ITALIA	1000 p	P	73,7	59,6	17,6	15,5	13,3	13,3	18,6
Bedrijfsauto's (excl. trekauto's)	NEDERLAND	1000 st	P	4,7	5,7	1,1	1,1	1,5	2,0	1,2
			M	7,9	6,0	1,8	1,8	1,3	1,1	1,2
Véhicules utilitaires	BELGIQUE/BELGIË	1000 p	M	18,3	17,3	4,9	4,5	4,1	3,9	4,0
	LUXEMBOURG		P	[1,4]	[2,7]	[0,4]	[0,5]	[0,9]	[0,9]	[0,9]
	EWG · CEE ^{e)}	1000 p	P	540,0	543,1	149,3	144,9	112,3	136,7	146,0

a) Ohne die Kleinbusse (bei Frankreich jedoch ab 1964 einbegriffen).

b) In Belgien hat die Automobilkonstruktion im Monat Juni 1964 begonnen; bis Ende des Jahres wurde eine monatliche Produktion von ungefähr 12 000 Wagen erreicht. In der Gesamtsumme der Gemeinschaft wurde diese Produktion nicht mit einbezogen.

c) Ohne die montierten Kraftfahrzeuge.

d) Die Doppelzählungen die dadurch entstehen, daß Kraftwagen, die in einem der EWG-Länder hergestellt, aber in einem andern Mitgliedstaat montiert werden, in beiden Ländern zur Produktion gezählt werden, sind von diesen Zahlen abgesetzt.

e) Kleinbusse sind bis einschl. 1963 einbegriffen.

a) Non compris les microbus (qui sont cependant compris en France à parti de 1964).

b) La construction de voitures a commencé en Belgique en juin 1964; elle a atteint vers la fin de l'année une production mensuelle d'environ 12 000 voitures. Cette production n'est pas comprise dans le total communautaire.

c) Total sans le montage.

d) Les doubles emplois provenant du fait que des voitures fabriquées dans un des pays de la C.E.E. et assemblées dans un autre pays membre sont comptées dans la production des deux pays, ont été éliminés dans ce total.

e) Les microbus sont compris jusque et y compris 1963.

381/389

ERZEUGNIS · PRODUIT PRODOTTO · PRODUKT	LAND PAYS/PAESE	m ² , m ³ , t, hl...	P L C	1963	1964	1964				1965
						I	II	III	IV	I
<i>darunter-dont:</i>										
Kraftomnibusse und Obusse	DEUTSCHLAND (B.R.)	1000 st	P	7,8	7,1	1,9	1,9	1,6	1,6	1,6
Cars et autobus a)	FRANCE	1000 p	P	2,8	2,8	0,8	0,8	0,4	0,8	0,7
Autobus	ITALIA	1000 p	P	3,7	2,8	1,0	0,7	0,6	0,6	0,7
Autobussen	NEDERLAND	1000 st	P	0,4	0,5	0,1	0,1	0,1	0,1	0,2
			M	0,2	0,3	0,1	0,1	0	0,1	0,1
Autobus b)	BELGIQUE/BELGIË	1000 st	P	[1,0]	[1,0]
			M	0,8	0,9	0,3	0,2	0,3	0,1	0,2
	LUXEMBOURG			—	—	—	—	—	—	—
	EWG · CEE e)	1000 p	P	15,7	14,2	d) 3,8	d) 3,5	d) 2,7	d) 3,2	d) 3,1
Straßen- und Sattelzugmaschinen	DEUTSCHLAND (B.R.)	1000 st	P	5,9	5,7	1,5	1,5	1,3	1,4	1,3
Tracteurs routiers et à semi-remorques	FRANCE	1000 p	P	3,7	4,1	1,1	1,0	0,7	1,3	1,1
Motrici p. semirimorchi.	ITALIA	1000 st	P	1,5	1,5	0,5	0,5	0,2	0,3	0,2
Trekauto's	NEDERLAND	1000 st	P	0,7	0,7	0,2	0,2	0,2	0,2	0,2
			M	0,4	0,4	0,1	0,1	0,1	0	0,1
Tracteurs routiers et à semi-remorques	BELGIQUE/BELGIË	1000 p	P	c)	c)
			M	0,8	0,8	0,2	0,2	0,2	0,3	0,3
	LUXEMBOURG			—	—	—	—	—	—	—
	EWG · CEE e)	1000 p	P	11,8 ^{d)}	12,0 ^{d)}	3,2	3,2	2,4	3,2	2,8
Fahrräder (fabrikmäßig hergestellt)	DEUTSCHLAND (B.R.)	1000 st	P	984,9	1 015,9	223,3	277,3	247,0	268,3	243,8
Bicyclettes	FRANCE	1000 p	P	804	820	139	187	195	299	130
Bicicletta	ITALIA	1000 p	P	375,8	347,6	79,8	85,6	84,8	96,8	82,1
Rijwielen	NEDERLAND	1000 st	L	549,9	577,0	142,1	156,8	132,4	145,7	140,4
Bicyclettes	BELGIQUE/BELGIË	1000 p	P
	LUXEMBOURG			—	—	—	—	—	—	—
	EWG · CEE	1000 p	
Mopeds	DEUTSCHLAND (B.R.)	1000 st	P	96,2	111,5	28,6	31,5	25,6	25,8	27,9
Cyclomoteurs (moteurs de moins de 50 cm ³)	FRANCE	1000 p	L	1 140,4	1 132,3	267,1	343,9	256,3	265,0	245,3
Ciclomotori	ITALIA	1000 p	P	289,5	275,0
Hulpmotorrijwielen	NEDERLAND	1000 st	L	166,8	172,4	42,4	57,4	37,2	35,4	38,8
Cyclomoteurs (y compris bicyclettes à moteur)	BELGIQUE/BELGIË	1000 p	P
			M
	LUXEMBOURG			—	—	—	—	—	—	—
	EWG · CEE	1000 p	
Krafträder aller Art	DEUTSCHLAND (B.R.)	1000 st	P	124,8	.	31,6	33,9	.	.	.
Motocycles tous types	FRANCE	1000 p	L	2,9	0,4	0,0	0,2	0,1	0,1	0,3
Motoveicoli	ITALIA	1000 p	P	501,1	503,1	138,6	136,9	115,1	112,7	110,8
Motorrijwielen	NEDERLAND	1000 st	P	0	0	0	0	0	0	—
Motocycles tous types	BELGIQUE/BELGIË	1000 p	P	(0,3)
			M
	LUXEMBOURG			—	—	—	—	—	—	—
	EWG · CEE	1000 p		(629)

davon-solt:

- a) Nur Omnibusse mit einem zulässigen Gesamtgewicht von mehr als 9 Tonnen.
b) Omnibusse und Fahrgestelle.
c) In den Nutzfahrzeugen einbegriffen.
d) Ohne die Produktion Belgiens.
e) Ohne die montierten Kraftfahrzeuge.

- a) Uniquement autobus et autocars d'un poids total autorisé supérieur à 9 t.
b) Autobus et châssis.
c) Compris dans les véhicules utilitaires.
d) Sans la production de la Belgique.
e) Total sans le montage.

381/389

ERZEUGNIS · PRODUIT PRODOTTO · PRODUKT	LAND PAYS/PAESE	m ³ , m ³ , t, hl...	P L C	1963	1964	1964				1965
						I	II	III	IV	I
<i>davon-voit:</i>										
Krafträder bis 100 ccm Zylinderinhalt ^{a)}	DEUTSCHLAND (B.R.)	1000 st	P	99,6	114,5	28,4	30,5	25,3	30,3	29,8
Vélocoteurs (moteurs de 50 à 125 cm ³)	FRANCE	1000 p	L	2,6	0,4	0,0	0,2	0,1	0,1	0,3
	ITALIA									
	NEDERLAND									
	BELGIQUE/BELGIË									
	LUXEMBOURG			—	—	—	—	—	—	—
	EWG · CEE									
Krafträder über 100 ccm Zylinderinhalt	DEUTSCHLAND (B.R.)	1000 st	P	17,2	10,0	2,8	2,5	2,1	2,6	.
Motocyclettes (moteurs de plus de 125 cm ³)	FRANCE	1000 p	L	0,2	—	—	—	—	—	—
	ITALIA									
	NEDERLAND									
	BELGIQUE/BELGIË									
	LUXEMBOURG			—	—	—	—	—	—	—
	EWG · CEE									
Motorroller	DEUTSCHLAND (B.R.)	1000 st	P	8,0	.	0,5	0,8	.	.	.
	FRANCE									
	ITALIA									
Scooters	NEDERLAND	1000 st	P	0	0	0	0	0	0	—
Scooters	BELGIQUE/BELGIË	1000 p	M
	LUXEMBOURG			—	—	—	—	—	—	—
	EWG · CEE									

a) Einschl. Krafträder bis 50 ccm. Zylinderinhalt mit Geschwindigkeitsbegrenzung (Mokicks).

a) Y compris les vélomoteurs d'une cylindrée inférieure à 50 cm³ avec limitation de vitesse.

ERZEUGNIS · PRODUIT PRODOTTO · PRODUKT	LAND PAYS/PAESE	m ² , m ³ , t, hl...	P L C	1963	1964	1964				1965
						I	II	III	IV	I
Wasserzähler	DEUTSCHLAND (B.R.)	1000 st	P	704	828,2	197,9	202,2	206,6	221,5	200,8
Compteurs à eau	FRANCE	1000 p	L	861	837,6	236,7	220,2	175,8	204,9	258,3
	ITALIA									
	NEDERLAND									
Compteurs à eau	BELGIQUE/BELGIË	1000 p	P	160
	LUXEMBOURG			—	—	—	—	—	—	—
	EWG · CEE									
Nichtelektrische Großuhren a) . . .	DEUTSCHLAND (B.R.)	Mio st	P	20,9	23,2	5,4	5,7	5,5	6,6	5,8
Réveils, pendulettes, horloges b) . .	FRANCE	Mio p	L	3,8	.	0,8	1,0	0,8	1,2	.
	ITALIA									
	NEDERLAND									
	BELGIQUE/BELGIË									
	LUXEMBOURG			—	—	—	—	—	—	—
	EWG · CEE									

a) Ohne technische u. Turmuhren; einschl. Armaturbrettuhren.

b) Einschl. der elektrischen Uhren (1962: ca. 256 000, 1. Halbjahr 1963: 375 000).

a) Non compris les horloges techniques et les horloges monumentales; y compris les montres pour tableaux de bord.

b) Y compris les horloges électriques (env. 256 000 en 1962; 375 000 au 1^{er} semestre 1963).

ERZEUGNIS · PRODUIT PRODOTTO · PRODUKT	LAND PAYS/PAESE	m², m³, t, hl...	P L C	1963	1964	1964				1965
						I	II	III	IV	I
Genehmigte Wohnbauten ^{c)}	DEUTSCHLAND (B.R.)	1000 st		223,0	239,1	48,5	61,9	68,3	60,4	48,6
Bâtiments d'habitation autorisés ^{d)}	FRANCE	1000 p		139,7
Fabbricati residenziali progettati ^{e)}	ITALIA	{ ^{a)} 1000 p		51,1	43,2	11,9	12,3	9,8	9,2	6,9
		{ ^{b)} 1000 p		154,9	.	75,7		.	.	.
Bâtiments d'habitation autorisés ^{e)}	BELGIQUE/BELGIË	1000 p		36,6	44,9	12,2	12,7	10,0	10,0	.
		LUXEMBOURG	1000 p	0,4	0,4	0,1	0,1	0,1	0,1	0,1
EWG · CEE										
Genehmigte Wohnbauten ^{f)}	DEUTSCHLAND (B.R.)	Mio m³		222,6	246,3	49,2	63,1	69,9	64,1	50,2
	FRANCE									
Fabbricati residenziali progettati ^{f)}	ITALIA	{ ^{a)} Mio m³		158,8	119,8	34,5	32,5	27,1	25,1	17,4
		{ ^{b)} Mio m³		284,1	.	120,6		.	.	.
Woningbouwwerken ^{g)}	NEDERLAND	Mio m³		30,0	39,0
Bâtiments d'habitation autorisés ^{g)}	BELGIQUE/BELGIË	Mio m³		l) 29,4
LUXEMBOURG										
EWG · CEE										
Genehmigte Nichtwohnbauten ^{h)}	DEUTSCHLAND (B.R.)	1000 st		85,7	96,7	20,2	27,2	26,4	22,9	11,6
Autres bâtiments autorisés	FRANCE	1000 p		47,8
Altri fabbricati progettati ^{h)}	ITALIA	{ ^{a)} 1000 p		9,5	7,5	2,0	2,0	1,8	1,7	1,5
		{ ^{b)} 1000 p		30,9	.	13,5		.	.	.
Overige gebouwen ⁱ⁾	NEDERLAND	1000 st		8,0	10,3
Autres bâtiments autorisés ⁱ⁾	BELGIQUE/BELGIË	1000 p		9,9	11,1	2,6	3,2	2,6	2,7	.
Autres maisons autorisées ⁱ⁾	LUXEMBOURG	1000 p		l) [0,2]
EWG · CEE ^{b)}		1000 p		[183]
Genehmigte Nichtwohnbauten ^{j)}	DEUTSCHLAND (B.R.)	Mio m³		149,9	184,5	38,8	46,9	50,8	47,9	36,1
	FRANCE									
Altri fabbricati progettati ^{j)}	ITALIA	{ ^{a)} Mio m³		40,3	28,9	8,1	7,9	5,9	7,1	7,2
		{ ^{b)} Mio m³		93,6	.	35,7		.	.	.
Overige gebouwen ^{k)}	NEDERLAND	Mio m³		34,0	35,7
BELGIQUE/BELGIË										
LUXEMBOURG										
EWG · CEE										
Genehmigte Wohnungen	DEUTSCHLAND (B.R.)	1000		557,7	601,5	122,3	155,1	166,7	157,5	121,0
Logements autorisés	FRANCE	1000		525,1	591,0	129,0	143,4	131,1	187,6	129,4
Abitazioni progettate	ITALIA	{ ^{a)} 1000		391,4	285,3	83,4	78,1	63,8	60,0	41,1
		{ ^{b)} 1000		701,7	498,3	285,3		213,0		.
Woningen, waarvoor bouwvergunning is verleend	NEDERLAND	1000		90,0	116,1	28,1	26,3	27,7	34,0	27,7
Logements autorisés	BELGIQUE/BELGIË	1000		[53,3]	[65,3]	[17,8]	[18,4]	[14,5]	[14,6]	.
Logements autorisés	LUXEMBOURG	1000								
EWG · CEE		{ ⁱ⁾ 1000		[1 618,0]	[1 659]	[370,6]	[421]	[404]	[454]	.
		{ ^{k)} 1000		[1 916,1]	[1 872]	[926]		[947]		.

a) In Provinzhauptstädten und Gemeinden mit mehr als 20 000 Einwohnern.
b) In sämtlichen Gemeinden.
c) Neubau und Wiederaufbau ganzer Gebäude.
d) Zahl der erteilten Baugenehmigungen.
e) Einschl. Notwohnbauten, Anstaltsgebäuden und Hotels.
f) Einschl. Umbau, Ausbau oder Erweiterung bestehender Gebäude.
g) Gebäude, für deren Bau, Wiederaufbau o. Vergrößerung eine Baugenehmigung erteilt wurde, mit einer Bausumme von mindestens 10 000 Gulden.
h) Ohne Anstaltsgebäude und Hotels.
i) Ohne die in den italienischen Gemeinden mit weniger als 20 000 Einwohnern genehmigten Wohnungen.
k) Einschl. der in Fußnote (i) genannten Wohnungen.
l) 1962.

a) Chefs-lieux de province et communes de plus de 20 000 habitants.
b) Toutes les communes.
c) Constructions et reconstructions totales.
d) Nombre de permis délivrés.
e) Y compris habitations provisoires, maisons d'hébergement et hôtels.
f) Y compris l'extension ou transformation de bâtiments existants.
g) Bâtiments à construire, reconstruire ou agrandir, pour lesquels une autorisation a été délivrée et dont le coût est supérieur à 10 000 florins.
h) Non compris maisons d'hébergement et hôtels.
i) Non compris les logements autorisés dans les communes italiennes de moins de 20 000 habitants.
k) Y compris les logements mentionnés sous (i).
l) 1962.

ERZEUGNIS · PRODUIT PRODOTTO · PRODUKT	LAND PAYS/PAESE	m ² , m ³ , t, hl...	P L C	1963	1964	1964				1965
						I	II	III	IV	
Genehmigte Wohnfläche ^{c)} Surface habitable } des logements Pièces principales } autorisés ^{c)} Stanze nelle abitazioni progettate ^{c)}	DEUTSCHLAND (B.R.)	Mio m ²		42,8	46,8	9,4	12,1	13,1	12,2	8,9
	FRANCE	Mio m ²		37,9	42,5	9,0	10,2	9,5	13,8	.
		1000 p		1 941,0	2 077,4	446,6	498,3	463,4	669,1	.
	ITALIA	^{a)} 1000 p		1 431,8	1 065,5	314,4	290,1	239,1	221,8	152,9
		^{b)} 1000 p		2 581,8	.	1 081,3
	NEDERLAND BELGIQUE/BELGIË LUXEMBOURG									
EWG · CEE										
Fertiggestellte Wohnbauten ^{d)} Fabbricati residenziali costruiti ^{d)} Bâtiments d'habitation achevés ^{d) f) h)}	DEUTSCHLAND (B.R.)	1000 st		215,7	237,2	21,0	27,5	50,8	137,8	20,6
	FRANCE									
	ITALIA	^{a)} 1000 p		36,0	36,5	7,7	8,0	8,3	11,9	6,9
		^{b)} 1000 p		111,9	.	45,9
	NEDERLAND BELGIQUE/BELGIË LUXEMBOURG	1000 p		28,1	34,0	6,8	7,8	9,2	10,3	.
	EWG · CEE									
Fertiggestellte Nichtwohnbauten ^{d)} Altri fabbricati costruiti ^{d)} Autres bâtiments achevés ^{e) g) h)}	DEUTSCHLAND (B.R.)	st		79 280	90 568	6 791	8 587	15 666	59 524	4 802
	FRANCE									
	ITALIA	^{a)} p		3 524	4 203	900	1 089	945	1 272	857
		^{b)} p		13 781	.	6 492
	NEDERLAND BELGIQUE/BELGIË LUXEMBOURG	p		6 462	7 248	1 403	1 799	1 430	2 616	.
	EWG · CEE									
Fertiggestellte Nichtwohnbauten ^{e)} Altri fabbricati costruiti ^{e)}	DEUTSCHLAND (B.R.)	Mio m ³		138,8	166,8	15,0	17,2	27,9	106,7	14,3
	FRANCE									
	ITALIA	^{a)} Mio m ³		12,6	19,8	4,2	4,5	4,7	6,4	4,8
		^{b)} Mio m ³		34,8	.	18,8
	NEDERLAND BELGIQUE/BELGIË LUXEMBOURG									
	EWG · CEE									
Fertiggestellte Wohnungen Logements achevés Abitazioni costruite Voltooide woningen Logements achevés ^{h)} Logements achevés	DEUTSCHLAND (B.R.)	1000		551,8	623,1	60,6	77,6	135,8	349,1	59,2
	FRANCE	1000		336,2	368,9	67,9	79,3	87,2	134,5	80,2
	ITALIA	^{a)} 1000		242,2	256,6	54,4	58,1	59,4	85,9	60,2
		^{b)} 1000		417,1	446,8	183,0	263,8	.	.	.
	NEDERLAND	1000		80,1	101,7	18,3	24,2	24,1	35,1	23,3
	BELGIQUE/BELGIË LUXEMBOURG	1000		[41,7]	[50,2]	[10,0]	[11,5]	[13,5]	[15,2]	.
EWG · CEE	^{l)} 1000 ^{k)} 1000		(1 251) (1 417)	[1 401] [1 591]	[211] [532]	[251]	[320]	[620]	[1 058]	.

- a) In Provinzhauptstädten und Gemeinden mit mehr als 20 000 Einwohnern.
b) In sämtlichen Gemeinden.
c) Einschl. Wohnräume bzw. Wohnflächen, die in bestehenden Wohnungen errichtet werden sollen.
d) Neubau und Wiederaufbau ganzer Gebäude.
e) Einschl. Umbau, Ausbau oder Erweiterung bestehender Gebäude.
f) Einschl. Notwohnungen, Anstaltsgebäude und Hotels.
g) Ohne Anstaltsgebäude und Hotels.
h) Unvollständige Reihe.
i) Ohne die in den italienischen Gemeinden mit mehr als 20 000 Einwohnern fertiggestellten Wohnungen.
k) Einschl. der in Fußnote (i) genannten Wohnungen.

- a) Chefs-lieux de province et communes de plus de 20 000 habitants.
b) Toutes les communes.
c) Y compris les pièces et surfaces habitables à ajouter à des logements existants.
d) Constructions et reconstructions totales.
e) Y compris l'extension ou transformation de bâtiments existants.
f) Y compris habitations provisoires, maisons d'hébergement et hôtels.
g) Non compris maisons d'hébergement et hôtels.
h) Série incomplète.
i) Non compris les logements achevés dans les communes italiennes de moins de 20 000 habitants.
k) Y compris les logements mentionnés sous (i).

400/404

ERZEUGNIS · PRODUIT PRODOTTO · PRODUKT	LAND PAYS/PAESE	m ² , m ³ , t, hl...	P L C	1963	1964	1964				1965
						I	II	III	IV	I
Fertiggestellte Wohnräume ^{c)}	DEUTSCHLAND (B.R.) FRANCE	1000 st		2 333,4	2 650,6	251,6	323,4	574,1	1 501,5	246,7
Stanze costruite ^{c)}	ITALIA	{ ^{a)} 1000 p ^{b)} 1000 p		882,6	947,2	200,6	211,5	221,0	311,3	216,2
				1 490,4	.	675,8
	NEDERLAND BELGIQUE/BELGIË LUXEMBOURG									
	EWG · CEE									

a) In Provinzhauptstädten und Gemeinden mit mehr als 20 000 Einwohnern.
 b) In sämtlichen Gemeinden.
 c) Einschl. bereits bestehenden Wohnungen hinzugefügte Wohnräume.

a) Chefs-lieux de province et communes de plus de 20 000 habitants.
 b) Toutes les communes.
 c) Y compris pièces d'habitation ajoutées à des logements existants.

ERZEUGNIS · PRODUIT PRODOTTO · PRODUKT	LAND PAYS/PAESE	m³, m², t, hl...	P L C	1963	1964	1964				1965
						I	II	III	IV	
Elektrische Energie - sämtliche Kraftwerke ^{a)}	DEUTSCHLAND (B.R.)	TWh	P	140,4	153,1	39,2	34,7	37,1	42,2	41,9
Energie électrique - ensemble des centrales ^{a)}	FRANCE	TWh	P	88,5	93,9	24,7	22,7	20,4	26,1	26,0
Energia elettrica - tutte le centrali ^{a)}	ITALIA	TWh	P	69,7	73,7	18,6	17,8	17,9	19,4	19,8
Elektrische energie - alle centrales ^{a)}	NEDERLAND	TWh	P	19,8	21,7	5,7	4,9	4,9	6,2	6,2
Energie électrique - ensemble des centrales ^{a)}	BELGIQUE/BELGIË	TWh	P	17,8	19,5	4,9	4,6	4,5	5,4	5,3
	LUXEMBOURG	TWh	P	1,8	2,1	0,5	0,5	0,6	0,6	0,6
<i>darunter - dont</i>	EWG · CEE	TWh	P	338	364	94	85	85	100	100
- herkömmliche Wärmekraftwerke ^{a)}	DEUTSCHLAND (B.R.)	TWh	P	128,1	141,1	36,9	31,1	34,2	38,9	38,8
- centrales thermiques classiques ^{a)}	FRANCE	TWh	P	44,4	58,5	16,0	10,7	13,8	18,1	16,7
- centrali termoelettriche tradizionali ^{a)}	ITALIA	TWh	P	21,3	30,0	7,9	5,4	7,8	8,9	8,2
- konventionele thermische centrales ^{a)}	NEDERLAND	TWh	P	19,8	21,7	5,7	4,9	4,9	6,2	6,2
- centrales thermiques classiques ^{a)}	BELGIQUE/BELGIË	TWh	P	17,6	19,3	4,9	4,5	4,5	5,4	5,2
- centrales thermiques classiques ^{a)}	LUXEMBOURG	TWh	P	1,3	1,3	0,3	0,3	0,3	0,3	0,3
	EWG · CEE	TWh	P	233	272	72	57	65	78	75
- Wasserkraftwerke ^{a)}	DEUTSCHLAND (B.R.)	TWh	P	12,2	11,9	2,3	3,5	2,8	3,3	3,1
- centrales hydrauliques ^{a)}	FRANCE	TWh	P	43,6	34,9	8,5	11,9	6,6	7,9	9,1
- centrali idroelettriche ^{a)}	ITALIA	TWh	P	45,9	39,0	9,7	11,3	8,9	9,2	10,0
	NEDERLAND			—	—	—	—	—	—	—
- centrales hydrauliques ^{a)}	BELGIQUE/BELGIË	TWh	P	0,1	0,1	0	0	0	0	0
- centrales hydrauliques ^{a)}	LUXEMBOURG	TWh	P	0,5	0,8	0,2	0,2	0,2	0,2	0,2
	EWG · CEE	TWh	P	102	87	21	27	19	21	22
Erd- und Grubengas	DEUTSCHLAND (B.R.)	1000 Tcal	P	12,7	17,5	4,3	3,6	4,2	5,4	5,9
Gaz naturel et grisou	FRANCE	1000 Tcal	P	45,0	47,5	12,9	12,2	10,9	11,5	13,5
Gas naturale e metano	ITALIA	1000 Tcal	P	65,6	69,7	19,2	14,8	16,0	19,7	20,0
Aard- en mijn gas	NEDERLAND	1000 Tcal	P	5,2	7,2	1,6	1,5	1,5	2,5	3,7
Gaz naturel et grisou	BELGIQUE/BELGIË	1000 Tcal	P	0,6	0,6	0,2	0,1	0,1	0,2	0,1
	LUXEMBOURG			—	—	—	—	—	—	—
	EWG · CEE	1000 Tcal	P	129	143	38	32	33	39	43
Gas aus Kokereien und Gaswerken	DEUTSCHLAND (B.R.)	1000 Tcal	P	103,2	107,7	28,0	25,8	25,4	28,5	30,1
Gaz de cokerie et d'usine	FRANCE	1000 Tcal	P	29,9	31,0	8,6	7,3	6,6	8,5	9,2
Gas di cokerie e d'officina	ITALIA	1000 Tcal	P	11,5	11,7	2,9	2,7	2,9	3,2	3,0
Gas van cokes- en gasfabrieken	NEDERLAND	1000 Tcal	P	13,1	13,5	3,6	3,3	3,1	3,5	3,3
Gaz de cokerie et d'usine	BELGIQUE/BELGIË	1000 Tcal	P	13,9	14,2	3,5	3,5	3,4	3,7	3,4
Gaz de cokerie et d'usine	LUXEMBOURG	1000 Tcal	P	0,1	0,1	0	0	0	0	0
	EWG · CEE	1000 Tcal	P	172	178	47	43	42	47	49

a) Nettoerzeugung; öffentliche Versorgung und Eigenzeuger.

a) Production nette; services publics et autoproducteurs.

TITEL	TITRE	Hefz Bulletin Bollettino Nummer
A. NACH JAHRGÄNGEN		
Indizes der industriellen Produktion — Resultate und Beschreibungen	Indices de la production industrielle — Résultats et descriptions	1959 2 ¹⁾
Strukturzahlen der Wirtschaftszweige	Données sur la structure des branches d'activité	3 ¹⁾
		1960
Statistische Angaben über Aluminium (N.I.C.E. 344)	Données statistiques sur l'aluminium (N.I.C.E. 344)	1 ¹⁾
Statistische Angaben über die Kautschukindustrie (N.I.C.E. 301)	Données statistiques sur l'industrie du caoutchouc (N.I.C.E. 301)	2 ¹⁾
Jahresangaben über die Produktion von Roh- und Brennstoffen 1953-1959	Données annuelles sur la production de matières premières et de combustibles 1953-1959	3 ¹⁾
Die industriellen Anlage-Investitionen in den Beneluxländern	Les investissements industriels en actifs fixes dans les pays du Benelux	4 ¹⁾
		1961
Die industriellen Anlage-Investitionen in Deutschland (B.R.), Frankreich und Italien	Les investissements industriels en actifs fixes en Allemagne (R.F.), en France et en Italie	1 ¹⁾
Beitrag zu einer Schätzung der industriellen Investitionen	Contribution à une estimation des investissements industriels	1 ¹⁾
Systematisches Verzeichnis der Industrien in den Europäischen Gemeinschaften. Vorläufige Ausgabe, Dreistellige Gruppen (auch als Sonderdruck erschienen)	Nomenclature des industries établies dans les Communautés Européennes. Edition préliminaire, groupes à trois chiffres (également tirée à part)	2
Jahresangaben über die Produktion von Roh- und Brennstoffen 1952-1960	Données annuelles sur la production de matières premières et de combustibles 1952-1960	4
Jahres-Produktionszahlen für Halbfabrikate und Fertigerzeugnisse 1952-1960	Données annuelles sur la production d'articles demi-finis et finis 1952-1960	4
		1962
Jahresangaben über die Produktion von einigen Industrieerzeugnissen in Griechenland und im Vereinigten Königreich	Données annuelles sur la production de quelques produits industriels en Grèce et au Royaume-Uni	1
Zahl der örtlichen Einheiten und Beschäftigten in den Ländern der EWG nach Betriebszweigen gemäß der N.I.C.E.	Nombre d'unités locales et effectifs dans les pays de la CEE par branche industrielle selon la N.I.C.E.	2
Löhne und Gehälter in den Mitgliedsstaaten der EWG nach Betriebszweigen gemäß der N.I.C.E.	Salaires et traitements dans les Etats membres de la CEE par branche industrielle selon la N.I.C.E.	3
Umsätze und Investitionen in den Mitgliedsstaaten der EWG nach Betriebszweigen gemäß der N.I.C.E.	Chiffres d'affaires et investissements dans les Etats membres de la CEE par branche industrielle selon la N.I.C.E.	4
Verfügbarkeit von einigen Industrieerzeugnissen in den Mitgliedsstaaten der EWG im Jahre 1960	Consommation apparente de certains produits industriels dans les pays-membres de la Communauté en 1960	Jahrbuch Annuaire Annuario Jaarboek
Jahresproduktionszahlen für Halbfabrikate und Fertigerzeugnisse 1953-1961	Données annuelles sur la production d'articles demi-finis et finis 1953-1961	

¹⁾ deutsch/französisch

¹⁾ allemand/français

Seize Page Pagina Bladzijde	TITOLO	TITEL
	A. PER ANNI	A. VOLGENS JAARGANGEN
7	Indici della produzione industriale — Risultati e descrizione	Indexcijfers van de industriële produktie — Uitkomsten en beschrijving
1	Dati sulla struttura dei rami di attività economica	Gegevens betreffende de structuur van de bedrijfsklassen
7	Dati statistici sull'alluminio (N.I.C.E. 344)	Statistische gegevens omtrent aluminium (N.I.C.E. 344)
8	Dati statistici sull'industria della gomma (N.I.C.E. 301)	Statistische gegevens omtrent de rubberindustrie (N.I.C.E. 301)
7	Dati annuali di produzione per le materie prime e i combustibili 1953-1959	Jaarlijkse produktiegegevens van grondstoffen en brandstoffen 1953-1959
7	Gli investimenti industriali in attivi fissi nei paesi del Benelux	Industriële investeringen in vaste activa in de Beneluxlanden
7	Gli investimenti in attivi fissi in Germania (R.F.), in Francia e in Italia	Industriële investeringen in vaste activa in Duitsland (B.R.), Frankrijk en Italië
37	Contributo a una valutazione degli investimenti industriali	Bijdrage tot een raming van de industriële investeringen
1	Classificazione delle Industrie nelle Comunità Europee. Edizione preliminare - Gruppi a tre cifre (l'edizione in lingua italiana e olandese è apparsa in un fascicolo speciale)	Systematische indeling der industrietakken in de Europese Gemeenschappen. Voorlopige uitgave - Groepen naar 3-decimale codering (De uitgave in de italiaanse en nederlandse taal is als aanvulling op dit bulletin verschenen)
17	Dati annuali di produzione per le materie prime e i combustibili 1952-1960	Jaarlijkse produktiegegevens van grondstoffen en brandstoffen 1952-1960
31	Dati annuali sulla produzione di articoli semi-finiti e finiti 1952-1960	Jaarcijfers van de produktie van halffabrikaten en eindprodukten 1952-1960
11	Dati annuali di produzione di alcuni articoli industriali in Grecia e nel Regno Unito	Jaarlijkse produktiegegevens van enige industrieprodukten in Griekenland en het Verenigd Koninkrijk
13	Numero di unità locali ed effettivi nei paesi della CEE per ramo d'attività secondo la N.I.C.E.	Aantal vestigingen en personeelsbezetting in de landen der EEG per bedrijfstak volgens de N.I.C.E.
11	Salari e stipendi nei paesi membri della CEE per ramo di attività secondo la N.I.C.E.	Lonen en salarissen in de lidstaten der EEG per bedrijfstak volgens de N.I.C.E.
11	Cifre d'affari e investimenti nei paesi membri della CEE per ramo di attività secondo la N.I.C.E.	Omzetten en investeringen in de lidstaten der EEG per bedrijfstak volgens de N.I.C.E.
21	Consumo apparente di alcuni prodotti industriali negli stati membri della CEE nel 1960	Berekend verbruik van enige industrieprodukten in de lidstaten der EEG in 1960
35	Dati annuali sulla produzione di articoli semi-finiti e finiti 1953-1961	Jaarcijfers van de produktie van halffabrikaten en eindprodukten 1953-1961

¹⁾ tedesco/francese

¹⁾ duits/frans

TITEL	TITRE	Hef- Bulletin Bollettino Nummer
Statistische Grundzahlen über einzelne Industriezweige in der Gemeinschaft	Données caractéristiques de certaines activités industrielles dans la Communauté	1963
Tabakverarbeitung (N.I.C.E. 220)	Industrie du tabac (N.I.C.E. 220)	1
Wirkerei und Strickerei (N.I.C.E. 237)	Bonneterie (N.I.C.E. 237)	1
Bau und Montage von Kraftwagen und deren Motoren (N.I.C.E. 383.1)	Construction et assemblage de véhicules automobiles (N.I.C.E. 383.1)	1
Wollindustrie (N.I.C.E. 232)	Industrie lainière (N.I.C.E. 232)	2
Elektrotechnische Industrie (N.I.C.E. 37)	Construction électrique (N.I.C.E. 37)	2
Systematik der Zweige des produzierenden Gewerbes in den Europäischen Gemeinschaften (N.I.C.E.): Vier- und fünfstelligen Gruppen	Nomenclature des Industries établies dans les Communautés Européennes (N.I.C.E.): Groupes à quatre ou cinq chiffres	N.I.C.E.
<i>Sonderveröffentlichung (Ausgabe D-F: deutsch/französisch)</i>	<i>Livraison supplémentaire (édition D-F: allemand/français)</i>	D-F
Statistische Grundzahlen über einzelne Industriezweige in der Gemeinschaft	Données caractéristiques de certaines activités industrielles de la Communauté	I-N
Zuckerindustrie (N.I.C.E. 207)	Industrie du sucre (N.I.C.E. 207)	3
Herstellung von Holzschliff und Zellstoff, Papier und Pappe (N.I.C.E. 271)	Fabrication de la pâte, du papier et du carton (N.I.C.E. 271)	3
Baugewerbe (N.I.C.E. 400/404)	Bâtiment et génie civil (N.I.C.E. 400/404)	3
Herstellung von Schuhen (N.I.C.E. 241)	Fabrication de chaussures (N.I.C.E. 241)	4
Holz- und Korkverarbeitung, Herstellung von Holzmöbeln (N.I.C.E. 25/26)	Industrie du bois, du meuble et du liège (N.I.C.E. 25/26)	4
Herstellung und Verarbeitung von Glas (N.I.C.E. 332)	Production et transformation du verre (N.I.C.E. 332)	4
Gewichtung der Indizes der industriellen Produktion in der EWG	Pondération des indices de production industrielle de la CEE	4
Produktionsindex des Baugewerbes	Indices de la production de l'industrie du bâtiment et du génie civil	Jahrbuch Annuaire Annuario Jaarboek
Indizes der industriellen Produktion in den Mitgliedstaaten der Gemeinschaft und in einigen dritten Ländern 1953-1962	Indices de la production industrielle dans les pays de la Communauté et certains pays tiers 1953-1962	»
Jahresangaben über die Produktion von Grundstoffen und Fertigerzeugnissen in der Gemeinschaft 1954-1962	Données annuelles sur la production dans la Communauté de certaines matières de base et articles élaborés 1954-1962	»
Statistische Grundzahlen über einzelne Industriezweige in der Gemeinschaft	Données caractéristiques de certaines activités industrielles dans la Communauté	1964
Jutespinnerei und -weberei (N.I.C.E. 236)	Filature, tissage de jute (N.I.C.E. 236)	1
Zementherstellung (N.I.C.E. 334.1)	Fabrication de ciment (N.I.C.E. 334.1)	1
Schiffbau (N.I.C.E. 381)	Construction navale (N.I.C.E. 381)	1
Baumwollindustrie (N.I.C.E. 233)	Industrie cotonnière (N.I.C.E. 233)	2
Indizes der industriellen Produktion in den Mitgliedstaaten der Gemeinschaft und in einigen Drittländern 1954-1963	Indices de la production industrielle dans les pays de la Communauté et certains pays tiers 1954-1963	Jahrbuch Annuaire Annuario Jaarboek
Jahresangaben über die Produktion von Grundstoffen und Fertigerzeugnissen in der Gemeinschaft 1955-1963	Données annuelles sur la production dans la Communauté de certaines matières de base et articles élaborés 1955-1963	»
Brutto-Anlage-Investitionen der Industrie in den EWG-Mitgliedstaaten	Investissements bruts en actifs fixes dans l'industrie des Etats membres de la CEE	1965 1
Beschäftigte, Umsätze sowie Lohn- und Gehaltssummen nach Industriezweigen in den EWG-Mitgliedstaaten	Personnes occupées, chiffres d'affaires et masses salariales par branche industrielle dans les Etats membres de la CEE	2
Betriebe und Beschäftigte nach Betriebsgrößenklassen in den EWG-Mitgliedstaaten	Etablissements et personnes occupées classés d'après leur importance dans les Etats membres de la CEE	3

Seice Page Pagina Bladzijde	TITOLO	TITEL
	Dati caratteristici di alcune attività industriali nella Comunità	Kengetallen van enige industriële bedrijfstakken in de Gemeenschap
12	Industria del tabacco (N.I.C.E. 220)	Tabaksnijverheid (N.I.C.E. 220)
18	Industria delle calze e della maglieria (N.I.C.E. 237)	Tricot- en kousenindustrie (N.I.C.E. 237)
24	Costruzione e montaggio di automezzi (N.I.C.E. 383.1)	Automobielfabrieken en assemblagebedrijven (N.I.C.E. 383.1)
9	Industria laniera (N.I.C.E. 232)	Wolindustrie (N.I.C.E. 232)
15	Costruzione di macchine e materiale elettrico (N.I.C.E. 37)	Elektrotechnische industrie (N.I.C.E. 37)
1	Classificazione delle Industrie nelle Comunità Europee (N.I.C.E.). Gruppi a quattro o cinque cifre <i>Pubblicazione a parte (Edizione I-N : italiano/olandese)</i>	Systematische Indeling van de Industrietakken in de Europese Gemeenschappen (N.I.C.E.). Groepen van vier of vijf decimalen <i>Speciale uitgave (Uitgave I-N : italiaans/nederlands)</i>
	Dati caratteristici di alcune attività industriali nella Comunità	Kengetallen van enige industriële bedrijfstakken in de Gemeenschap
11	Industria dello zucchero (N.I.C.E. 207)	Suikerindustrie (N.I.C.E. 207)
17	Fabbricazione della pasta-cartta, della carta e del cartone (N.I.C.E. 271)	Houtslrijf- en cellulosefabrieken, papier- en kartonfabrieken (N.I.C.E. 271)
22	Edilizia e genio civile (N.I.C.E. 400/404)	Bouwnijverheid (N.I.C.E. 400/404)
9	Fabbricazione di calzature (N.I.C.E. 241)	Schoenindustrie (N.I.C.E. 241)
17	Industrie del legno, del mobile in legno e del sughero (N.I.C.E. 25/26)	Verwerking van hout en kurk; meubelfabrieken en meubelmakersbedrijven (N.I.C.E. 25/26)
23	Fabbricazione e lavorazione del vetro (N.I.C.E. 332)	Glas- en glaswarenfabrieken (N.I.C.E. 332)
30	Ponderazione degli Indici della produzione industriale della CEE	De weging van de industriële produktie-indices van de EEG
9	Indici di produzione dell'edilizia e del genio civile	Produktie-index van de bouwnijverheid
31	Indici della produzione industriale negli stati della Comunità e in alcuni paesi terzi 1953-1962	Indices van de industriële produktie in de landen van de Gemeenschap en in enige derde landen 1953-1962
43	Dati annuali sulla produzione nella Comunità di alcune materie prime ed articoli elaborati 1954-1962	Jaarcijfers van de produktie van enige basisgrondstoffen en bewerkte produkten in de Gemeenschap 1954-1962
	Dati caratteristici di alcune attività industriali nella Comunità	Kengetalen van enige industriële bedrijfstakken in de Gemeenschap
11	Filatura, tessitura di juta (N.I.C.E. 236)	Jutespinnerij en -weverij (N.I.C.E. 236)
17	Fabbricazione del cemento (N.I.C.E. 334.1)	Cementfabrieken (N.I.C.E. 334.1)
21	Costruzione navale (N.I.C.E. 381)	Scheepsbouw (N.I.C.E. 381)
10	Industria cotoniera (N.I.C.E. 233)	Katoenindustrie (N.I.C.E. 233)
9	Indici della produzione industriale nei paesi della Comunità e in alcuni paesi terzi 1954-1963	Indices van de industriële produktie in de landen van de Gemeenschap en in enige derde landen 1954-1963
23	Dati annuali sulla produzione nella Comunità di alcune materie prime ed articoli elaborati 1955-1963	Jaarcijfers van de produktie van enige basisgrondstoffen en bewerkte produkten in de Gemeenschap 1955-1963
9	Investimenti lordi in attivi fissi nell'industria degli stati membri della CEE	Investerings in vaste activa in de industrie van de lidstaten van de EEG
9	Occupazione, cifre d'affari e retribuzioni per ramo di industria negli stati membri della CEE	Personeel, omzet en loonsommen per bedrijfstak in de lidstaten van de EEG
9	Unità locali e addetti per numero di addetti negli stati membri della CEE	Bedrijven en werkzame personen naar bedrijfsgrootteklassen in de lidstaten van de EEG

TITEL	TITRE	Heft Bulletin Bollettino Nummer
B. NACH SACHGEBIETEN	B. D'APRES LES MATIERES	
Strukturzahlen des produzierenden Gewerbes	Données sur la structure de l'industrie	
Strukturzahlen der Wirtschaftszweige	Données sur la structure des branches d'activité	1959/3 ¹⁾
Zahl der örtlichen Einheiten	Nombre d'unités locales	1962/2
Betriebe nach Betriebsgrößenklassen	Etablissements classés d'après leur importance	1965/3
Zahl der Beschäftigten	Nombre d'effectifs	1962/2
		1965/2
Beschäftigte nach Betriebsgrößenklassen	Personnes occupées classés d'après leur importance	1965/3
Löhne und Gehälter	Salaires et traitements	1962/3
		1965/2
Umsätze	Chiffres d'affaires	1962/4
		1965/2
Investitionen	Investissements	1960/4 ¹⁾
		1961/1 ¹⁾
		1962/4
		1965/1
Statistische Grundzahlen über einzelne Industriezweige in der Gemeinschaft	Données caractéristiques de certaines activités industrielles dans la Communauté	
Zuckerindustrie (N.I.C.E. 207)	Industrie du sucre	1963/3
Tabakverarbeitung (N.I.C.E. 220)	Industrie du tabac	1963/1
Wollindustrie (N.I.C.E. 232)	Industrie lainière	1963/2
Baumwollindustrie (N.I.C.E. 233)	Industrie cotonnière	1964/2
Jutespinnerei und -weberei (N.I.C.E. 236)	Filature, tissage de jute	1964/1
Wirkerei und Strickerei (N.I.C.E. 237)	Bonneterie	1963/1
Herstellung von Schuhen (N.I.C.E. 241)	Fabrication de chaussures	1963/4
Holz- und Korkverarbeitung, Herstellung von Holzmöbeln (N.I.C.E. 25/26)	Industrie du bois, du meuble et du liège	1963/4
Herstellung von Holzschliff und Zellstoff, Papier und Pappe (N.I.C.E. 271)	Fabrication de la pâte, du papier et du carton	1963/3
Kautschukindustrie (N.I.C.E. 301)	Industrie du caoutchouc	1960/2 ¹⁾
Herstellung und Verarbeitung von Glas (N.I.C.E. 332)	Production et transformation du verre	1963/4
Zementherstellung (N.I.C.E. 334.1)	Fabrication de ciment	1964/1
Aluminiumindustrie (N.I.C.E. 344)	Industrie de l'aluminium	1960/1 ¹⁾
Elektrotechnische Industrie (NICE 37)	Construction électrique	1963/2
Schiffbau (N.I.C.E. 381)	Construction navale	1964/1
Bau und Montage von Kraftwagen und deren Motoren (N.I.C.E. 383.1)	Construction et assemblage de véhicules automobiles	1963/1
Baugewerbe (N.I.C.E. 400/404)	Bâtiment et génie civil	1963/3
Indizes der industriellen Produktion	Indices de la production industrielle	
Ergebnisse und Beschreibungen	Résultats et descriptions	1959/2 ¹⁾
Gewichtung der Indizes der industriellen Produktion	Pondération des indices de la production industrielle	1963/4
Produktionsindex des Baugewerbes	Indices de la production de l'industrie du bâtiment et du génie civil	J/A 196:
Indizes der industriellen Produktion in den Mitgliedstaaten der Gemeinschaft und in einigen Drittländern	Indices de la production industrielle dans les états de la Communauté et certains pays tiers	
1953-1962	1953-1962	J/A 196:
1954-1963	1954-1963	J/A 196:

¹⁾ deutsch/französisch

¹⁾ allemand/français

Seite Page Pagina Bladzijde	TITOLO	TITEL
	B. SECONDO LE MATERIE	B. NAAR ONDERWERP
	Dati sulla struttura dell'industria	Gegevens betreffende de structuur van de nijverheid
1	Dati sulla struttura dei rami di attività economica	Gegevens betreffende de structuur van de bedrijfsklassen
13	Numero di unità locali	Aantal vestigingen
9	Unità locali classificate secondo il numero di addetti	Bedrijven naar bedrijfsgrootteklassen
13	Numero di effettivi	Personneelsbezetting
9		
9	Addetti secondo l'importanza delle unità locali	Werkzame personen naar bedrijfsgrootteklassen
11	Salari e stipendi	Lonen en salarissen
9		
11	Cifre d'affari	Omzetten
9		
7	Investimenti	Investeringen
7		
11		
9		
	Dati caratteristici di alcune attività industriali nella Comunità	Kengetallen van enige industriële bedrijfstakken in de Gemeenschap
11	Industria dello zucchero (N.I.C.E. 207)	Suikerindustrie
12	Industria del tabacco (N.I.C.E. 220)	Tabaksnijverheid
9	Industria laniera (N.I.C.E. 232)	Wolindustrie
10	Industria cotoniera (N.I.C.E. 233)	Katoenindustrie
11	Filatura, tessitura di juta (N.I.C.E. 236)	Jutespinnerij en -weverij
18	Industria delle calze e della maglieria (N.I.C.E. 237)	Tricot- en kousenindustrie
9	Fabbricazione di calzature (N.I.C.E. 241)	Schoenindustrie
17	Industrie del legno, del mobile in legno e del sughero (N.I.C.E. 25/26)	Verwerking van hout en kurk, meubelfabrieken en meubelmakersbedrijven
17	Fabbricazione della pasta-carta, della carta e del cartone (N.I.C.E. 271)	Houtslip- en cellulosefabrieken, papier- en kartonfabrieken
8	Industria della gomma (N.I.C.E. 301)	Rubberindustrie
23	Fabbricazione e lavorazione del vetro (N.I.C.E. 332)	Glas- en glaswarenfabrieken
17	Fabbricazione del cemento (N.I.C.E. 334.1)	Cementfabrieken
7	Industria dell'alluminio (N.I.C.E. 344)	Aluminiumindustrie
15	Costruzione di macchine e materiale elettrico (N.I.C.E. 37)	Elektrotechnische industrie
21	Costruzione navale (N.I.C.E. 381)	Scheepsbouw
24	Costruzione e montaggio di automezzi (N.I.C.E. 383.1)	Automobielfabrieken en assemblagebedrijven
22	Edilizia e genio civile (N.I.C.E. 400/404)	Bouwnijverheid
	Indici della produzione industriale	Indices van de industriële produktie
7	Risultati e descrizione	Uitkomsten en beschrijving
30	Ponderazione degli indici della produzione industriale	Weging van de industriële produktieindices
9	Indici di produzione dell'edilizia e del genio civile	Produktie-index van de bouwnijverheid
	Indici della produzione industriale negli stati della Comunità ed in alcuni paesi terzi	Indices van de industriële produktie in de staten van de Gemeenschap en in enige derde landen
31	1953-1962	1953-1962
9	1954-1963	1954-1963

') tedesco/francese

') duits/frans

(Fortsetzung)

(Suite)

TITEL	TITRE	Hefz Bulletin Bollettino Nummer
Jahresangaben über die Produktion	Données annuelles sur la production	
von Roh- und Brennstoffen in den Mitgliedstaaten der EWG	de matières premières et de combustibles dans les Etats-membres de la CEE	
1953-1959	1953-1959	1960/3 ¹
1952-1960	1952-1960	1961/4
von Grundstoffen, Halbfabrikaten und Fertigerzeugnissen in den Mitgliedstaaten der EWG	de matières de base, d'articles demi-finis et finis dans les Etats-membres de la CEE	
1952-1960	1952-1960	1960/4
1953-1961	1953-1961	J/A 196
1954-1962	1954-1962	J/A 196
1955-1963	1955-1963	J/A 196
in Griechenland und im Vereinigten Königreich:	en Grèce et au Royaume-Uni :	
1952-1960	1952-1960	1962/1
Systematiken	Nomenclatures	
Systematik der Zweige des produzierenden Gewerbes in den Europäischen Gemeinschaften (N.I.C.E.)	Nomenclature des Industries établies dans les Communautés Européennes (N.I.C.E.)	
Vorläufige Ausgabe	Edition préliminaire	1961/2
Endgültige Ausgabe	Edition définitive	NICE 196
Verschiedenes	Divers	
Beitrag zu einer Schätzung der industriellen Investitionen	Contribution à une estimation des Investissements Industriels	1961/1 ¹
Verfügbarkeit von einigen Industrieerzeugnissen in den Mitgliedstaaten der EWG im Jahre 1960	Consommation apparente de certains produits Industriels dans les États membres de la Communauté en 1960	J/A 196

¹) deutsch/französisch

¹) allemand/français

Seite Page Pagina Bladzijde	TITOLO	TITEL
	Dati annuali sulla produzione	Jaarcijfers van de produktie
	di materie prime e combustibili negli stati membri della CEE	van grondstoffen en brandstoffen in de lidstaten der EEG
7	1953-1959	1953-1959
17	1952-1960	1952-1960
	di materie prime, di articoli semi-finiti e finiti negli stati membri della CEE	van grondstoffen, halffabrikaten en eindprodukten in de lidstaten der EEG
31	1952-1960	1952-1960
35	1953-1961	1953-1961
43	1954-1962	1954-1962
23	1955-1963	1955-1963
	in Grecia e nel Regno Unito :	in Griekenland en het Verenigd Koninkrijk :
11	1952-1960	1952-1960
	Nomenclature	Nomenclaturen
	Classificazione delle Industrie nelle Comunità Europee (N.I.C.E.)	Systematische Indeling van de Industrietakken in de Europese Gemeenschappen (N.I.C.E.)
1	Edizione preliminare	Voorlopige uitgave
1	Edizione definitiva	Definitieve uitgave
	Diversi	Diversen
37	Contributo a una valutazione degli investimenti industriali	Bijdrage tot een raming van de industriële investeringen
21	Consumo apparente di alcuni prodotti industriali negli stati membri della CEE nel 1960	Berekend verbruik van enige industrieprodukten in de lidstaten der EEG in 1960

TITOLO	TITEL	TITLE
PUBBLICAZIONI PERIODICHE	PERIODIEKE UITGAVEN	PERIODICAL PUBLICATIONS
Bollettino Generale di Statistiche (serie viola) tedesco / francese / italiano / olandese / inglese 11 numeri all'anno	Algemeen Statistisch Bulletin (paars) Duits / Frans / Italiaans / Nederlands / Engels 11 nummers per jaar	General Statistical Bulletin (purple series) German / French / Italian / Dutch / English 11 issues per year
Informazioni Statistiche (serie arancione) tedesco / francese / italiano / olandese / inglese 4 fascicoli all'anno	Statistische Mededelingen (oranje) Duits / Frans / Italiaans / Nederlands / Engels 4 nummers per jaar	Statistical information (orange series) German / French / Italian / Dutch / English 4 issues yearly
Statistiche Generali tedesco, francese, italiano, olandese, inglese annuale	Basistatistieken Duits, Frans, Italiaans, Nederlands, Engels jaarlijks	Basic Statistics German / French / Italian / Dutch / English yearly
Commercio Estero: Statistica Mensile (serie rossa) tedesco / francese 11 numeri all'anno	Buitenlandse Handel: Maandstatistiek (rood) Duits / Frans 11 nummers per jaar	Foreign Trade: Monthly Statistics (red series) German / French 11 issues yearly
Commercio Estero: Tavole Analitiche (serie rossa) tedesco / francese trimestrale in due tomi (import-export) Fascicoli genn.-marzo, genn.-giugno, genn.-sett. Fascicolo genn.-dic. : Importazioni Esportazioni	Buitenlandse Handel: Analytische tabellen (rood) Duits / Frans driemaandelijks in twee banden (invoer-uitvoer); Band jan.-maart, jan.-juni, jan.-sept. Band jan.-dec. : Invoer Uitvoer	Foreign Trade: Analytical Tables (red series) German / French quarterly publication in two volumes (import exports) Issues Jan.-March, Jan.-June, Jan.-Sept. Issue Jan.-Dec. : Imports Exports
Commercio Estero: Codice geografico comune tedesco / francese / italiano / olandese	Buitenlandse Handel : Gemeenschappelijke Landenlijst Duits / Frans / Italiaans / Nederlands	Foreign Trade: Standard Country Classification German / French / Italian / Dutch
Associati d'Oltremare: Statistica del Commercio estero (serie verde oliva) tedesco / francese trimestrale	Overzeese Geassocieerden: Statistiek van de Buitenlandse Handel (olijfgroen) Duits / Frans driemaandelijks	Overseas Associates: Foreign Trade Statistics (olive-green series) German / French quarterly
Associati d'Oltremare: Bollettino statistico (serie verde oliva) tedesco / francese / italiano / olandese / inglese 4-5 fascicoli all'anno	Overzeese Geassocieerden: Statistisch Bulletin (olijfgroen) Duits / Frans / Italiaans / Nederlands / Engels 4-5 nummers per jaar	Overseas Associates: Statistical Bulletin (olive-green series) German / French / Italian / Dutch / English 4-5 issues yearly
Statistiche dell'Energia (serie blu notte) tedesco / francese / italiano / olandese bimestrale Fascicolo annuo	Energiestatistiek (nachtblauw) Duits / Frans / Italiaans / Nederlands tweemaandelijks jaarboek	Energy Statistics (night blue series) German / French / Italian / Dutch bimonthly Annual edition
Statistiche dell'Industria (serie blu) tedesco / francese / italiano / olandese trimestrale Fascicolo annuo	Industriestatistiek (blauw) Duits / Frans / Italiaans / Nederlands driemaandelijks jaarboek	Industrial Statistics (blue series) German / French / Italian / Dutch quarterly Annual edition
Siderurgia (serie blu) tedesco / francese / italiano / olandese bimestrale Fascicolo annuo	Ijzer en Staal (blauw) Duits / Frans / Italiaans / Nederlands tweemaandelijks jaarboek	Iron and Steel (blue series) German / French / Italian / Dutch bimonthly Annual edition
Statistiche Sociali (serie gialla) tedesco, francese, italiano, olandese irregolare	Sociale Statistiek (geel) Duits, Frans, Italiaans, Nederlands onregelmatig	Social Statistics (yellow series) German, French, Italian, Dutch published at irregular intervals
Statistica Agraria (serie verde) tedesco / francese 6-8 fascicoli all'anno	Landbouwstatistiek (groen) Duits / Frans 6-8 nummers per jaar	Agricultural Statistics (green series) German / French 6-8 issues yearly
PUBBLICAZIONI NON PERIODICHE	NIET-PERIODIEKE UITGAVEN	NON-PERIODICAL PUBLICATIONS
Classificazione Statistica e Tariffaria per il Commercio Internazionale (CST) tedesco, francese, italiano, olandese	Classificatie voor Statistiek en Tarief van de Internationale Handel (CST) Duits, Frans, Italiaans, Nederlands	Statistical and Tariff Classification for International Trade (CST) German, French, Italian, Dutch
Nomenclatura delle Industrie nelle Comunità Europee (NICE) tedesco / francese e italiano / olandese	Systematische Indeling der Industrietakken in de Europese Gemeenschappen (NICE) Duits / Frans en Italiaans / Nederlands	Nomenclature of the Industries in the European Communities (NICE) German / French and Italian / Dutch
Nomenclatura uniforme delle merci per la statistica dei trasporti (NST) tedesco, francese	Eenvormige goederennomenclatuur voor de vervoerstatistieken (NST) Duits, Frans	Standard Goods Nomenclature for Transport Statistics (NST) German, French

**STATISTISCHES AMT DER EUROPÄISCHEN GEMEINSCHAFTEN
OFFICE STATISTIQUE DES COMMUNAUTÉS EUROPÉENNES
ISTITUTO STATISTICO DELLE COMUNITÀ EUROPEE
BUREAU VOOR DE STATISTIEK DER EUROPESE GEMEENSCHAPPEN
STATISTICAL OFFICE OF THE EUROPEAN COMMUNITIES**

Verwaltungsrat / Conseil d'Administration / Consiglio d'Amministrazione / Raad van Bestuur / Supervisory Board

Vorsitzender / Président / Presidente / Voorzitter / Chairman:

A. Coppé Vizepräsident der Hohen Behörde der Europäischen Gemeinschaft für Kohle und Stahl / Vice-président de la Haute Autorité de la Communauté européenne du charbon et de l'acier / Vicepresidente dell'Alta Autorità della Comunità Europea del Carbone e dell'Acciaio / Vice-voorzitter van de Hoge Autoriteit der Europese Gemeenschap voor Kolen en Staal / Vice-President of the High Authority of the European Coal and Steel Community

Mitglieder / Membres / Membri / Leden / Members:

L. Levi Sandri Vizepräsident der Kommission der Europäischen Wirtschaftsgemeinschaft / Vice-président de la Commission de la Communauté économique européenne / Vicepresidente della Commissione della Comunità Economica Europea / Vice-Voorzitter van de Commissie der Europese Economische Gemeenschap / Vice-President of the Commission of the European Economic Community

P. De Groot Mitglied der Kommission der Europäischen Atomgemeinschaft / Membre de la Commission de la Communauté européenne de l'énergie atomique / Membro della Commissione della Comunità Europea dell'Energia Atomica / Lid van de Commissie der Europese Gemeenschap voor Atoomenergie / Member of the Commission of the European Atomic Energy Community

—

R. Wagenführ Generaldirektor / Directeur général / Direttore Generale / Directeur-Generaal / Director general

H. Schumacher Assistent / Assistant / Assistente / Assistent / Assistant

Direktoren / Directeurs / Direttori / Directeuren / Directors:

R. Dumas Allgemeine Statistik / Statistiques générales / Statistica Generale / Algemene Statistiek / General Statistics

V. Paretti Energiestatistik. Statistik der assoziierten überseeischen Länder. Maschinelle Auswertung / Statistiques de l'énergie. Statistiques des associés d'outre-mer. Exploitations mécanographiques / Statistiche dell'Energia. Statistiche degli Associati d'Oltremare. Lavori meccanografici / Energiestatistiek. Statistieken van de Geassocieerde Overzeese Gebieden. Machinale bewerking / Energy Statistics. Statistics of Associated Overseas Countries. Machine computation.

C. Legrand Außenhandels- und Verkehrsstatistik / Statistiques du commerce extérieur et des transports / Statistica del Commercio estero e dei Trasporti / Statistieken van de Buitenlandse Handel en Vervoer / Foreign Trade and Transport Statistics

F. Grotius Industrie- und Handwerksstatistik / Statistiques industrielles et artisanales / Statistica dell'Industria e dell'Artigianato / Industrie- en Ambachtsstatistiek / Industrial and Craft Statistics

P. Gavanier Sozialstatistik / Statistiques sociales / Statistica Sociale / Sociale Statistiek / Social Statistics

N.N. Agrarstatistik / Statistiques agricoles / Statistica Agraria / Landbouwstatistiek / Agricultural statistics

—

R. Sannwald Redaktion der Veröffentlichungen / Rédaction des publications / Redazione delle pubblicazioni / Redactie van de publikaties / Editing of publications

Diese Veröffentlichung kann zum Einzelpreis von DM 6,— oder zum Jahresabonnementspreis von DM 18,— durch die nachstehend aufgeführten Vertriebsstellen bezogen werden:

Cette publication est vendue, au numéro, au prix de Ffr 7,50 ou Fb 75,— ou par abonnement annuel au prix de Ffr 22,— ou Fb 225,—. S'adresser aux bureaux de vente ci-dessous:

Questa pubblicazione è in vendita al prezzo di Lit. 930,— il numero e di Lit. 2.800,— l'abbonamento annuale da richiedersi agli uffici di vendita seguenti:

Deze publikatie kost Fl. 5,40 resp. 75 BF per nummer of Fl. 16,— resp. 225 BF per jaarabonnement en is verkrijgbaar bij onderstaande verkoopadressen:

This publication is available (single copies: 11 s. 0 d., annual subscription: £ 1.12 s. 6 d.) from the following sales agents:

DEUTSCHLAND (B.R.) BUNDESANZEIGER, Postfach - Köln 1 — Fernschreiber: Anzeiger Bonn 08.882.595

FRANCE SERVICE DE VENTE EN FRANCE DES PUBLICATIONS DES COMMUNAUTÉS EUROPÉENNES - 26, rue Desaix, Paris 15^e — Compte courant postal: Paris 23-96

ITALIA LIBRERIA DELLO STATO - Piazza G. Verdi, 10 — Roma
Agenzie: ROMA — Via del Tritone, 61/A e 61/B e Via XX Settembre (Palazzo Ministero delle Finanze) - MILANO — Galleria Vittorio Emanuele, 3 - FIRENZE — Via Cavour, 46/R - NAPOLI — Via Chiaia, 5

NEDERLAND STAATSDRUKKERIJ- EN UITGEVERIJBEDRIJF — Christoffel Plantijnstraat, 's-Gravenhage

BELGIË-BELGIQUE BELGISCH STAATSBLAD — Leuvense weg 40 - Brussel
MONITEUR BELGE — 40, rue de Louvain - Bruxelles

LUXEMBOURG OFFICE CENTRAL DE VENTE DES PUBLICATIONS DES COMMUNAUTÉS EUROPÉENNES — 9, rue Goethe - Luxembourg

GREAT BRITAIN AND COMMONWEALTH H.M. STATIONERY OFFICE — P.O. Box 569 - London S.E. 1

ANDERE LÄNDER - AUTRES PAYS - ALTRI PAESI - ANDERE LANDEN - OTHER COUNTRIES

ZENTRALVERTRIEBSBÜRO DER VERÖFFENTLICHUNGEN DER EUROPÄISCHEN GEMEINSCHAFTEN

OFFICE CENTRAL DE VENTE DES PUBLICATIONS DES COMMUNAUTÉS EUROPÉENNES

UFFICIO CENTRALE DI VENDITA DELLE PUBBLICAZIONI DELLE COMUNITÀ EUROPEE

CENTRAAL VERKOOPKANTOOR VAN DE PUBLIKATIES DER EUROPESE GEMEENSCHAPPEN

CENTRAL SALES OFFICE FOR PUBLICATIONS OF THE EUROPEAN COMMUNITIES

Luxembourg, 2, Place de Metz

CA650003B4AC