

europa  
stat



**LANDWIRTSCHAFT**

Statistisches Jahrbuch

**AGRICULTURE**

Statistical yearbook

**AGRICULTURE**

Annuaire statistique

**1997**

Themenkreis / Theme / Thème  Land- und Forstwirtschaft, Fischerei /  
Agriculture, forestry and fisheries / Agriculture, sylviculture et pêche  
Reihe / Series / Série  Jahrbücher und jährliche Statistiken /  
Yearbooks and yearly statistics / Annaire et statistiques annuelles

**5**  
**A**



OFICINA ESTADÍSTICA DE LAS COMUNIDADES EUROPEAS  
DE EUROPÆISKE FÆLLESSKABERS STATISTISKE KONTOR  
STATISTISCHES AMT DER EUROPÄISCHEN GEMEINSCHAFTEN  
ΣΤΑΤΙΣΤΙΚΗ ΥΠΗΡΕΣΙΑ ΤΩΝ ΕΥΡΩΠΑΪΚΩΝ ΚΟΙΝΟΤΗΤΩΝ  
STATISTICAL OFFICE OF THE EUROPEAN COMMUNITIES  
OFFICE STATISTIQUE DES COMMUNAUTÉS EUROPÉENNES  
ISTITUTO STATISTICO DELLE COMUNITÀ EUROPEE  
BUREAU VOOR DE STATISTIEK DER EUROPESE GEMEENSCHAPPEN  
SERVIÇO DE ESTATÍSTICA DAS COMUNIDADES EUROPEIAS  
EUROOPAN YHTEISÖJEN TILASTOTOIMISTO  
EUROPEISKA GEMENSKAPERNAS STATISTIKKONTOR

L-2920 Luxembourg — Tél. (352) 43 01-1 — Télex COMEUR LU 3423  
B-1049 Bruxelles, rue de la Loi 200 — Tél. (32-2) 299 11 11

Las publicaciones de Eurostat están clasificadas por temas y por series. La clasificación se encuentra al final de la obra. Para mayor información sobre las publicaciones, rogamos se pongan en contacto con Eurostat.

Para los pedidos, diríjense a las oficinas de venta cuyas direcciones figuran en la página interior de la contracubierta.

Eurostats publikationer er klassificeret efter emne og serie. En oversigt herover findes bag i hæftet. Yderligere oplysninger om publikationerne kan fås ved henvendelse til Eurostat.

Bestilling kan afgives til de salgssteder, der er anført på omslagets side 3.

Die Veröffentlichungen von Eurostat sind nach Themenkreisen und Reihen gegliedert. Die Gliederung ist hinten in jedem Band aufgeführt. Genauere Auskünfte über die Veröffentlichungen erteilt Eurostat.

Ihre Bestellungen richten Sie bitte an die Verkaufsbüros, deren Anschriften jeweils auf der dritten Umschlagseite der Veröffentlichungen zu finden sind.

Οι εκδόσεις της Eurostat ταξινομούνται κατά θέμα και κατά σειρά. Η ακριβής ταξινόμηση αναφέρεται στο τέλος κάθε έκδοσης. Για λεπτομερέστερες πληροφορίες σχετικά με τις εκδόσεις, μπορείτε να απευθύνεσθε στην Eurostat.

Για τις παραγγελίες μπορείτε να απευθύνεσθε στα γραφεία πώλησης, των οποίων οι διευθύνσεις αναγράφονται στη σελίδα 3 του εξωφύλλου.

Eurostat's publications are classified according to themes and series. This classification is indicated at the end of the publication. For more detailed information on publications, contact Eurostat.

Orders are obtainable from the sales offices mentioned on the inside back cover.

Les publications d'Eurostat sont classées par thème et par série. Cette classification est précisée à la fin de l'ouvrage. Pour des informations plus détaillées sur les publications, contactez Eurostat.

Pour les commandes, adressez-vous aux bureaux de vente dont les adresses sont indiquées à la page 3 de la couverture.

Le pubblicazioni dell'Eurostat sono classificate per tema e per serie. Tale classificazione è precisata alla fine dell'opera. Per informazioni più dettagliate sulle pubblicazioni rivolgersi all'Eurostat.

Per eventuali ordinazioni rivolgersi a uno degli uffici di vendita i cui indirizzi figurano nella 3ª pagina della copertina.

De publicaties van Eurostat zijn ingedeeld naar onderwerp en serie. Deze indeling is achter in het boek opgenomen. Voor nadere informatie over de publicaties kunt u zich wenden tot Eurostat.

Gelieve bestellingen op te geven bij de verkoopbureaus, waarvan de adressen op bladzijde 3 van de omslag zijn vermeld.

As publicações do Eurostat estão classificadas por tema e por série. Esta classificação está indicada no fim da obra. Para mais informações sobre as publicações é favor contactar Eurostat.

Encomendas: serviços de venda cujos endereços estão indicados na contracapa.

Eurostatin julkaisut on luokiteltu aiheen ja sarjan mukaisesti. Luokittelu ilmoitetaan kunkin julkaisun lopussa. Lisätietoja julkaisuista saa Eurostatista.

Tilauksia voi tehdä myyntitoimistoista, jotka on lueteltu takakannen sisäpuolella.

Publikationer från Eurostat klassificeras efter ämnesområde och serie. Denna klassificering står angiven i slutet av publikationen. För ytterligare information om publikationer – kontakta Eurostat.

Beställningar tas emot av de försäljningskontor som redovisas på omslagets sida 3.

# LANDWIRTSCHAFT

Statistisches Jahrbuch

# AGRICULTURE

Statistical yearbook

# AGRICULTURE

Annuaire statistique

1997

Themenkreis/Theme/Thème  Land- und Forstwirtschaft, Fischerei/  
Agriculture, forestry and fisheries/Agriculture, sylviculture et pêche  
Reihe/Series/Série  Jahrbücher und jährliche Statistiken/  
Yearbooks and yearly statistics/Annales et statistiques annuelles

5  
A

Bibliographische Daten befinden sich am Ende der Veröffentlichung.  
Cataloguing data can be found at the end of this publication.  
Une fiche bibliographique figure à la fin de l'ouvrage.

**DE: Deutscher Text ab Seite 3.**

**EN: English text begins on page 11.**

**FR: texte français à partir de la page 19.**

Zahlreiche weitere Informationen zur Europäischen Union sind verfügbar über Internet,  
Server Europa (<http://europa.eu.int>).

A great deal of additional information on the European Union is available on the Internet.  
It can be accessed through the Europa server (<http://europa.eu.int>).

De nombreuses autres informations sur l'Union européenne sont disponibles sur Internet  
via le serveur Europa (<http://europa.eu.int>).

Luxembourg: Office des publications officielles des Communautés européennes, 1997

ISBN 92-827-9557-8

© Europäische Gemeinschaften, 1997  
Nachdruck mit Quellenangabe gestattet.

© European Communities, 1997  
Reproduction is authorized, provided the source is acknowledged.

© Communautés européennes, 1997  
Reproduction autorisée, moyennant mention de la source.

*Printed in Italy*

Gedruckt auf chlorfrei gebleichtem Papier.  
Printed on non-chlorine bleached paper.  
Imprimé sur papier blanchi sans chlore.



## VORWORT

Das vorliegende Jahrbuch umfaßt die wichtigsten Angaben aus Eurostats Spezialveröffentlichungen über Landwirtschaft, Forstwirtschaft und Fischerei in gekürzter Form.

Das Jahrbuch bezieht sich im wesentlichen auf die Entwicklung in den Jahren 1986-1995. Gegenüber der letzten Ausgabe wurden in dieses Jahrbuch bereits vorliegende Angaben für das Jahr 1996 aufgenommen, soweit diese zum Redaktionsschluß am 31. März 1997 vorlagen. Diese Erweiterung betrifft nur die Kapitel 2 und 3. Im übrigen wird auf die Spezialveröffentlichungen von Eurostat verwiesen (siehe Anhang, Seite 246).

Die Angaben wurden von den nationalen Statistischen Ämtern bzw. den statistischen Diensten der Ministerien auf der Grundlage gemeinschaftlicher Konzepte und Methoden ermittelt. Eine Kurzfassung der wichtigsten angewandten gemeinschaftlichen Methoden enthalten die einzelnen Kapitel.

Für die Bundesrepublik Deutschland beziehen sich die Daten in den meisten Tabellen für 1984-1990 auf den Gebietsstand vor dem 3. Oktober 1990 und für die Jahre danach auf den Gebietsstand nach der Vereinigung. In Fußnoten wird auf den jeweiligen Gebietsstand hingewiesen.

Die in den Tabellen angeführten Gesamtzahlen für EUR 15 und EUR 12 entsprechen der Summe der 15 bzw. 12 Mitgliedstaaten, unabhängig davon, ob einige Mitgliedstaaten für den entsprechenden Zeitraum bereits Mitglied der Union waren oder nicht.

Kommentare und Vorschläge zur Verbesserung des Jahrbuches sind uns immer willkommen. Übermitteln Sie Ihre Vorschläge bitte an das Statistische Amt der Europäischen Gemeinschaften, Direktion F : Landwirtschafts-, Fischerei- und Umwelt-statistik, L-2920 Luxemburg, brieflich oder per Fax (352) 4301-37316.

# INHALTSVERZEICHNIS

Vorwort .....	3
Abkürzungen.....	9
Zeichenerklärung.....	9

## 1. Allgemeiner Teil

### Schaubilder

1.1	Aufgliederung der Gesamtfläche nach Hauptkategorien 1994 .....	29
1.2	Ausgewählte pflanzliche Erzeugung in der Welt 1994 .....	38
1.3	Tierbestand in der Welt 1994 .....	39
1.4	Fleischerzeugung in der Welt 1994 .....	41

### Tabellen

1.1	Gesamtfläche und landwirtschaftliche Fläche 1986 und 1996.....	29
1.2	Zivil Erwerbstätige nach Wirtschaftsbereichen 1983 und 1992 .....	30
1.3	Bruttowertschöpfung zu Faktorkosten nach Wirtschaftsbereichen 1983 und 1993 .....	31
1.4	EU-Handel mit landwirtschaftlichen Produkten 1993 und 1994.....	32
1.5	Intra-Handel mit Nahrungsmitteln und lebenden Tieren in der Europäischen Union 1994.....	34
1.6	Außenhandel der Mitgliedstaaten Nahrungsmittel und lebende Tiere 1994 .....	35
1.7	Außenhandel der Europäischen Union Nahrungsmittel und lebende Tiere 1994 .....	36
1.8	Außenhandel der Mitgliedstaaten Nahrungsmittel und lebende Tiere 1985-1994.....	37
1.9	Ausgewählte pflanzliche Erzeugung in der EU und in der Welt, 1984 und 1994 .....	38
1.10	Tierbestand in der EU und in der Welt, 1984 und 1994 .....	39
1.11	Fleischerzeugung in der EU und in der Welt, 1984 und 1994 .....	40

## 2. Fläche und pflanzliche Erzeugung

### Schaubilder

2.1	Aufgliederung der landwirtschaftlich genutzten Fläche nach Mitglied- staaten 1994 .....	46
2.2	Aufgliederung der Gesamtfläche nach Mitgliedstaaten 1994 .....	46
2.3	Aufgliederung der geernteten Erzeugung nach Mitgliedstaaten 1995 ....	57
2.4	Entwicklung der Erträge wichtiger pflanzlicher Erzeugnisse 1986-1995	58
2.5	Aufgliederung der Obstbaumflächen nach Mitgliedstaaten 1993 .....	65
2.6	Aufgliederung der Obsterzeugung nach Mitgliedstaaten 1993 .....	65

## Tabellen

2.1	Gesamtfläche und landwirtschaftliche Fläche nach Hauptkategorien 1987-1996 .....	44
2.2	Ackerland nach Kategorien 1996 .....	47
2.3	Flächen für Dauerkulturen nach Kategorien 1996 .....	47
2.4	Wichtige pflanzliche Erzeugnisse, geerntete Fläche und Erzeugung 1987-1996 .....	48
2.5	Wichtige Getreidearten, geerntete Fläche und Erzeugung 1996 .....	56
2.6	Wichtige Arten von Frischgemüse, geerntete Fläche und Erzeugung 1987-1996 .....	60
2.7	Geerntete Erzeugung ausgewählter Arten von Frischgemüse 1996 .....	64
2.8	Wichtige Obstarten, Hauptanbaufläche und geerntete Erzeugung 1987-1996 .....	66
2.9	Versorgungsbilanz, Getreide 1986/87-1995/96 .....	70
2.10	Versorgungsbilanz, Ölsaaten 1986/87-1995/96 .....	73
2.11	Versorgungsbilanz, Hülsenfrüchte 1986/87-1995/96 .....	76
2.12	Versorgungsbilanz, Zucker 1986/87-1995/96 .....	78
2.13	Versorgungsbilanz, Wein 1986/87-1995/96 .....	81
2.14	Pflanzliche Erzeugnisse, Selbstversorgungsgrad und Bruttonahrungsverbrauch 1995/96 .....	84

<b>Text</b>	Methodische Erläuterungen über Anbauflächen und Versorgungsbilanzen .....	85
-------------	---	----

## 3. Tierische Erzeugung

### Schaubilder

3.1	Anzahl der Kühe in der Europäischen Union 1986-1995 .....	95
3.2	Jährlicher Ertrag der Milchkühe 1985 und 1994 .....	95
3.3	Fleischerzeugung 1986 und 1995 .....	105
3.4	Nettoerzeugung von Konsumeiern 1985 und 1994 .....	105
3.5	Milcherzeugung 1994 .....	113
3.6	Erzeugung von Butter, Milchpulver und Käse 1985-1994 .....	113

### Tabellen

3.1.	Rinderbestand im Dezember 1987-1996 .....	93
3.2	Rinderbestand nach Kategorien 1996 .....	94
3.3	Struktur der Rinderhaltung insgesamt 1995 .....	96
3.4	Struktur der Milchkuhhaltung 1995 .....	97
3.5	Struktur der Haltung von sonstigen Kühen 1993 .....	98
3.6	Schweinebestand im Dezember 1987-1996 .....	99
3.7	Schweinebestand nach Kategorien 1996 .....	100
3.8	Struktur der Schweinehaltung insgesamt 1995 .....	101
3.9	Struktur der Mastschweinehaltung 1995 .....	102
3.10	Struktur der Zuchtsauenhaltung 1995 .....	103

3.11	Schaf- und Ziegenbestand im Dezember 1987-1996 .....	104
3.12	Versorgungsbilanz, Fleisch 1986-1995.....	106
3.13	Selbstversorgungsgrad und Nahrungsverbrauch - Fleisch 1995.....	109
3.14	Vollmilch auf dem Hof, Erzeugung und wichtigste Verwendungen 1986-1995.....	110
3.15	Aktivität in den Molkereien, verfügbare Milch und wichtigste Erzeugnisse 1987-1996 .....	111
3.16	Selbstversorgungsgrad und Nahrungsverbrauch - Milcherzeugnisse 1995 .....	114
3.17	Versorgungsbilanz, Eier insgesamt 1986-1995 .....	115
<b>Text</b>	Methodische Erläuterungen über Versorgungsbilanzen.....	116

#### 4. Struktur der landwirtschaftlichen Betriebe

##### Schaubilder

4.1	Durchschnittliche landwirtschaftlich genutzte Fläche je Betrieb 1993 ....	123
4.2	Betriebe nach Betriebsgrößenklassen 1993.....	123
4.3	Arbeitskräfte 1993.....	141
4.4	Betriebsleiter nach Altersklassen 1993.....	141

##### Tabellen

4.1	Betriebe und Flächen 1975-1993.....	121
4.2	Besitzverhältnisse 1975-1993.....	122
4.3	Betriebe nach Betriebsgrößenklassen 1975-1993.....	124
4.4	Landwirtschaftlich genutzte Fläche nach Betriebsgrößenklassen 1975-1993.....	126
4.5	Betriebe nach wirtschaftlichen Größenklassen 1975-1993.....	128
4.6	Betriebe nach betriebswirtschaftlicher Ausrichtung 1975-1993.....	130
4.7	Standarddeckungsbeitrag nach betriebswirtschaftlicher Ausrichtung 1975-1993.....	133
4.8	Arbeitskräfte nach betriebswirtschaftlicher Ausrichtung 1975-1993.....	136
4.9	Arbeitskräfte insgesamt 1975-1993 .....	139
4.10	Arbeitskräfte.....	140
4.11	Betriebsleiter nach Altersklassen 1975-1993.....	142
4.12	Betriebe nach Bodennutzung 1975-1993 .....	144
4.13	Betriebe nach Viehhaltung 1975-1993.....	149

<b>Text</b>	Methodische Erläuterungen über betriebswirtschaftliche Ausrichtung, Standarddeckungsbeitrag, Betriebsgröße und Jahresarbeitseinheit ...	153
-------------	--	-----

#### 5. Preise und Preisindizes

##### Tabellen

5.1	Verkaufspreise pflanzlicher Produkte 1986-1995 .....	158
5.2	Verkaufspreise tierischer Produkte 1986-1995.....	164



5.3	Einkaufspreise landwirtschaftlicher Betriebsmittel 1986-1995.....	169
5.4	EU Index der Erzeugerpreise landwirtschaftlicher Produkte, nominale Preisindizes, 1987-1996 .....	172
5.5	EU Index der Erzeugerpreise landwirtschaftlicher Produkte, deflationierte Preisindizes, 1986-1995 .....	173
5.6	EU Index der Erzeugerpreise landwirtschaftlicher Produkte nach wichtigen Produkten, nominale Preisindizes, 1986-1995 .....	174
5.7	EU Index der Erzeugerpreise landwirtschaftlicher Produkte nach wichtigen Produkten, deflationierte Preisindizes, 1986-1995 .....	176
5.8	EU Index der Einkaufspreise landwirtschaftlicher Betriebsmittel, nominale Preisindizes, 1986-1995.....	178
5.9	EU Index der Einkaufspreise landwirtschaftlicher Betriebsmittel, deflationierte Preisindizes, 1986-1995.....	179
5.10	EU Index der Einkaufspreise landwirtschaftlicher Betriebsmittel nach wichtigen Betriebsmitteln, nominale Preisindizes, 1986-1995.....	180
5.11	EU Index der Einkaufspreise landwirtschaftlicher Betriebsmittel nach wichtigen Betriebsmitteln, deflationierte Preisindizes, 1986-1995 .....	182
5.12	Index der Verbraucherpreise für Nahrungsmittel, 1985-1994.....	184
<b>Text</b>	Methodische Erläuterungen über Agrarpreise und EG-Agrarpreisindizes.....	186

## 6. Landwirtschaftliche Gesamtrechnung

### Schaubild

6.1	Anteil der einzelnen Mitgliedstaaten am Wert der Produktion der EU 1994 .....	209
-----	---	-----

### Tabellen

6.1	Endproduktion, Vorleistungen und Wertschöpfung 1986-1995 .....	191
6.2	Volumenindizes, Endproduktion, Vorleistungen und Wertschöpfung 1986-1995.....	196
6.3	Bedeutende Positionen von Endproduktion und Vorleistungen 1986-1995.....	198
6.4	Indizes der Nettowertschöpfung zu Faktorkosten der Landwirtschaft 1986-1995.....	206
6.5	Indizes der Nettoeinkommen des Arbeitseinsatzes insgesamt 1986-1995.....	207
6.6	Indizes der Nettoeinkommen des Familienarbeitseinsatzes 1986-1995.....	208

<b>Text</b>	Methodische Erläuterungen zur Gesamtrechnung .....	210
-------------	--	-----

## 7. Forstwirtschaft

### Schaubild

7.1	Wald und andere Holzflächen in Prozent der Gesamtfläche .....	221
-----	---	-----

### Tabellen

7.1	Waldfläche und andere Holzflächen .....	217
-----	---	-----

7.2	Landwirtschaftliche Betriebe mit Forstfläche Betriebe 1993.....	218
7.3	Landwirtschaftliche Betriebe mit Forstfläche Forstfläche 1993.....	219
7.4	Rundholz-Produktion 1985-1994.....	220
7.5	Versorgungsbilanz, Rundholz 1985-1994.....	222
<b>Text</b>	Methodische Erläuterungen über Forstflächen und Versorgungsbilanz	224

## 8. Fischfang

### Schaubild

8.1	Fänge insgesamt 1985-1994.....	233
8.2	Fänge nach Fanggebieten ( EUR 12 ).....	233

### Tabellen

8.1	Fischerei 1985-1994.....	229
8.2	Fänge nach Fanggebieten 1985-1994.....	230
8.3	Fänge der wichtigsten Fischarten 1985-1994.....	234
8.4	Fischereiflotte 1992-1994.....	240

<b>Text</b>	Methodische Erläuterungen zu den Fängen und der Fischereiflotte ...	242
-------------	---	-----

## 9. Anhang

9.1	Eurostats Veröffentlichungen über Landwirtschaft, Forstwirtschaft und Fischerei.....	246
9.2	Adressenverzeichnis der Statistischen Ämter und Ministerien.....	252

## ABKÜRZUNGEN

### Einheiten :

BT	=	Bruttoregistertonnen
ECU	=	Europäische Währungseinheit
EGE	=	Europäische Größeneinheit
ha	=	Hektar = 10.000 m <sup>2</sup>
hl	=	Hektoliter = 100 l
JAE	=	Jahresarbeitsseinheit
kg	=	Kilogramm
l	=	Liter
m <sup>3</sup>	=	Kubikmeter
Mio	=	Million
Mrd	=	Milliarde
t	=	Tonne

### Mitgliedstaaten :

B	=	Belgien
DK	=	Dänemark
D	=	Deutschland
GR	=	Griechenland
E	=	Spanien
F	=	Frankreich
IRL	=	Irland
I	=	Italien
L	=	Luxemburg
NL	=	Niederlande
A	=	Österreich
P	=	Portugal
FIN	=	Finnland
S	=	Schweden
UK	=	Vereinigtes Königreich

### Andere Abkürzungen :

EFTA	=	Europäische Freihandelszone
EG	=	Europäische Gemeinschaften
EU	=	Europäische Union
EUR 12 / 15	=	Alle EU-Mitgliedstaaten
Eurostat	=	Statistisches Amt der Europäischen Gemeinschaften
FAO	=	Ernährungs- und Landwirtschafts-Organisation der Vereinten Nationen
MwSt	=	Mehrwertsteuer
OECD	=	Organisation für wirtschaftliche Zusammenarbeit und Entwicklung
SITC	=	Internationales Warenverzeichnis für den Außenhandel
UEBL/BLEU	=	Belgisch-Luxemburgische Wirtschaftsunion

## ZEICHENERKLÄRUNG

—		Nichts
0	}	Weniger als die Hälfte der verwendeten Einheit
0,0		
.		Fragestellung trifft nicht zu
..		Vertrauliche Angabe
:		Kein Nachweis vorhanden
*		Vorläufige oder geschätzte Angabe
#		Neuaufgenommene oder berichtigte Angabe
	}	Hinweis auf methodischen Bruch in der Zahlenreihe
—		

The first part of the document discusses the importance of maintaining accurate records of all transactions and activities. It emphasizes that proper record-keeping is essential for ensuring transparency and accountability in financial reporting. This section also outlines the various methods and tools used to collect and analyze data, highlighting the need for consistency and reliability in the information gathered.

10/10/2019

Section 1

The second part of the document focuses on the implementation of internal controls and risk management strategies. It details how these measures are designed to prevent fraud, reduce errors, and ensure the integrity of the organization's assets. The text also discusses the role of management in overseeing these processes and the importance of regular audits and evaluations.

10/10/2019

Section 2

The third part of the document addresses the challenges and opportunities associated with digital transformation. It explores how emerging technologies like artificial intelligence and cloud computing are reshaping business operations and creating new value propositions. The text also discusses the importance of investing in talent and infrastructure to support these changes.

10/10/2019

Section 3

The final part of the document provides a comprehensive overview of the organization's strategic vision and goals. It outlines the key performance indicators (KPIs) used to measure success and the initiatives being undertaken to achieve these objectives. The text also discusses the importance of stakeholder engagement and communication in driving organizational change and growth.

10/10/2019

Section 4

This section discusses the importance of maintaining accurate records of all transactions and activities.

Section 5

The second part of the document focuses on the implementation of internal controls and risk management strategies.

Section 6

The third part of the document addresses the challenges and opportunities associated with digital transformation.

The final part of the document provides a comprehensive overview of the organization's strategic vision and goals.

This section discusses the importance of maintaining accurate records of all transactions and activities.



## PREFACE

This Yearbook contains the most important information from Eurostat's special publication on agriculture, forestry and fisheries in abbreviated form.

The Yearbook concentrates generally on the description of the development during the period from 1986-1995. Compared to the last edition this yearbook includes provisional figures for the year 1996, as far as they were available the 31 March 1997, as the publication went to the press. This extension concerns, however, only chapter 2 and 3. The reader is also referred to the specialised Eurostat publications (see annex, page 248) for more detailed information.

The data were produced by the national statistics offices or the statistical services of the ministries on the basis of harmonised methodologies which are briefly summarised in each chapter.

For the Federal Republic of Germany, the data in most of the tables refer to the period 1984-1990 and to its territorial status before 3 October 1990 and, for the years 1991-1993 to the territorial status after unification. The territorial status is indicated in footnotes.

The overall figures for EUR 15 and EUR 12 are the totals for the fifteen or twelve Member States, whether some Member States were already members of the Union for the period in question or not.

Comments and proposals for the improvement of the yearbook are always welcome. Please contact the Statistical Office of the European Communities, Directorate F : Agriculture, fisheries and environmental statistics, L-2920 Luxembourg, by letter or fax (352) 4301-37316.

## LIST OF CONTENTS

Preface .....	11
Abbreviations used .....	17
Symbols used .....	17

### 1. General

#### Figures

1.1	Distribution of total area by main category 1994.....	29
1.2	Selected crop production in the world 1994 .....	38
1.3	Livestock numbers in the world 1994.....	39
1.4	Meat production in the world 1994.....	41

#### Tables

1.1	Total and agricultural area 1986 and 1996 .....	29
1.2	Civilian employment by sector of activity 1983 and 19923 .....	30
1.3	Gross value added at factor cost by group of economic branches 1983 and 1993 .....	31
1.4	EU trade in agricultural commodities 1993 and 1994 .....	32
1.5	Intra trade in the European Union, food and live animals 1994 .....	34
1.6	External trade of the Member states, food and live animals 1994 .....	35
1.7	External trade of the European Union, food and live animals 1994 .....	36
1.8	External trade of the Member states, food and live animals 1985-1994.....	37
1.9	Selected crop production in EU and in the world, 1984 and 1994 .....	38
1.10	Livestock numbers in EU and in the world, 1984 and 1994.....	39
1.11	Meat production in EU and in the world, 1984 and 1994 .....	40

### 2. Area and crop production

#### Figures

2.1	Distribution of the utilised agricultural area by Member states 1994 .....	46
2.2	Distribution of total area by Member states 1994 .....	46
2.3	Distribution of harvested production by Member states 1995.....	57
2.4.	Development of yields of important crops 1986-1995.....	58
2.5	Distribution of fruit trees areas by Member states 1993 .....	65
2.6	Distribution of fruit trees production by Member states 1993.....	65

#### Tables

2.1	Total and agricultural area by main category 1987-1996.....	44
2.2	Arable land by category 1996 .....	47
2.3	Land under permanent crops by category 1996 .....	47



2.4	Important crops, harvested area and production 1987-1996 .....	48
2.5	Important cereal crops, harvested area and production 1996 .....	56
2.6	Important fresh vegetables, harvested area and production 1987-1996.....	60
2.7	Harvested production of selected fresh vegetables 1996.....	64
2.8	Important fruits, main area and harvested production 1987-1996 .....	66
2.9	Supply balance sheet, cereals 1986/87-1995/96.....	70
2.10	Supply balance sheet, oilseeds 1986/87-1995/96 .....	73
2.11	Supply balance sheet, dried pulses 1986/87-1995/96 .....	76
2.12	Supply balance sheet, sugar 1986/87-1995/96 .....	78
2.13	Supply balance sheet, wine 1986/87-1995/96 .....	81
2.14	Crop products, self sufficiency and human consumption 1995/96.....	84
<b>Text</b>	<b>Methodological notes : area and supply balance sheets .....</b>	<b>87</b>

### 3. Animal production

#### Figures

3.1	Number of cows in the European Union 1987-1996 .....	95
3.2	Yearly yield of dairy cows 1985 and 1994 .....	95
3.3	Meat production in 1986 and 1995.....	105
3.4	Net production of eggs for consumption 1985 and 1994 .....	105
3.5	Dairy cows' production in 1994 .....	113
3.6	Production of butter, milkpowder and cheese 1985-1994.....	113

#### Tables

3.1.	Bovine livestock, December 1987-1996 .....	93
3.2	Bovine livestock by category 1996.....	94
3.3	Structure of cattle holders, total 1995 .....	96
3.4	Structure of dairy cows holders 1995.....	97
3.5	Structure of non-dairy cow holders 1993 .....	98
3.6	Pig population, December 1987-1996.....	99
3.7	Pig population by category, 1996.....	100
3.8	Structure of pig holders, total 1995 .....	101
3.9	Structure of holders of pigs for fattening 1995 .....	102
3.10	Structure of sows holders 1995 .....	103
3.11	Sheep and goat population, December 1987-1996 .....	104
3.12	Supply balance sheet, meat 1986-1995 .....	106
3.13	Self sufficiency and human consumption - meat 1995 .....	109
3.14	Whole milk on farms. Production and main uses 1986-1995.....	110
3.15	Dairie's activities, whole milk available and main productions 1987-1996.....	111
3.16	Self sufficiency and human consumption - dairy products 1995.....	114

3.17	Supply balance sheet, eggs total 1986-1995.....	115
<b>Text</b>	Methodological notes : supply balance sheets .....	116

#### 4. Structure of agricultural holdings

##### Figures

4.1	Average agricultural area by holding 1993 .....	123
4.2	Holdings by size classes 1993.....	123
4.3	Labour forces 1993 .....	141
4.4	Managers by age classes 1993 .....	141

##### Tables

4.1	Holdings and area 1975-1993.....	121
4.2	Modes of tenure 1975-1993.....	122
4.3	Holdings by size classes 1975-1993.....	124
4.4	Utilised agricultural area by size classes of holdings 1975-1993.....	126
4.5	Distribution of holdings by economic size classes 1975-1993.....	128
4.6	Holdings by type of farming 1975-1993 .....	130
4.7	Standard gross margin by type of farming 1975-1993.....	133
4.8	Labour force by farm type 1975-1993.....	136
4.9	Total labour force 1975-1993.....	139
4.10	Labour force 1975-1993.....	140
4.11	Managers by age classes 1975-1993.....	142
4.12	Holdings by use of land 1975-1993 .....	144
4.13	Holdings by breeding stock 1975-1993.....	149

<b>Text</b>	Methodological notes : type of farming, standard gross margin, economic size of holdings and annual work units.....	154
-------------	---	-----

#### 5. Prices and price indices

##### Tables

5.1	Selling prices of crop products 1986-1995.....	158
5.2	Selling prices of animal products 1986-1995 .....	164
5.3	Purchase prices of the means of agricultural production 1986-1995..	169
5.4	EU index of producer prices of agricultural products, nominal price indices, 1987-1996.....	172
5.5	EU index of producer prices of agricultural products, deflated price indices, 1986-1995.....	173
5.6	EU index of producer prices of agricultural products by important products, nominal price indices, 1986-1995 .....	174
5.7	EU index of producer prices of agricultural products by important products, deflated price indices, 1986-1995 .....	176
5.8	EU index of purchase prices of the means of agricultural production, nominal price indices, 1986-1995 .....	178

5.9	EU index of purchase prices of the means of agricultural production, deflated price indices, 1986-1995 .....	179
5.10	EU index of purchase prices of the means of agricultural production by important means, nominal price indices, 1986-1995.....	180
5.11	EU index of purchase prices of the means of agricultural production by important means, deflated price indices, 1986-1995 .....	182
5.12	Consumer prices index for food, 1985-1994.....	184
<b>Text</b>	Methodological notes : agricultural prices and EC indices of agricultural prices.....	187

## 6. Agricultural accounts

<b>Figure</b>		
6.1	Individual Member states shares in the value of output in the EU 1994 .....	209
<b>Tables</b>		
6.1	Final output, intermediate consumption and value added 1986-1995 ..	191
6.2	Volume index numbers. Final output intermediate consumption and value added 1986-1995 .....	196
6.3	Main items of final output and intermediate consumption 1986-1995..	198
6.4	Indices of net value added at factor cost in agriculture 1986-1995.....	206
6.5	Indices of net income of total agricultural labour 1986-1995 .....	207
6.6	Indices of net income of agricultural family labour 1986-1995.....	208
<b>Text</b>	Methodological notes : agricultural accounts.....	211

## 7. Forestry

<b>Figure</b>		
7.1	Forest and other wooded area in percentage of total area .....	221
<b>Tables</b>		
7.1	Forest area and other wooded area.....	217
7.2	Agricultural holdings with wooded area Holdings 1993 .....	218
7.3	Agricultural holdings with wooded area Woodland 1993 .....	219
7.4	Roundwood production 1985-1994 .....	220
7.5	Supply balance sheet for roundwood 1985-1994 .....	222
<b>Text</b>	Methodological notes : wooded area and supply balance sheets.....	224

## 8. Fisheries

### Figure

8.1	Total catch 1985-1994 .....	233
8.2	Catch by fishing region ( EUR 12 ) .....	233

### Tables

8.1	Fisheries 1985-1994 .....	229
8.2	Catch by fishing region 1985-1994 .....	230
8.3	Catch by main species 1985-1994.....	234
8.4	Fishing fleet 1992-1994.....	240

<b>Text</b>	Methodological notes : catches and fishing fleet .....	242
-------------	--	-----

## 9. Annex

9.1	Eurostat publications on agriculture, forestry and fisheries .....	246
9.2	List of addresses : Statistical Offices and Ministries .....	252

## ABBREVIATIONS USED

### Units :

AWU	=	Annual work unit
ECU	=	European currency unit
ESU	=	European size unit
GT	=	Gross tonnage
ha	=	Hectare = 10.000 m <sup>2</sup>
hl	=	Hectolitre = 100 l
kg	=	Kilogram
l	=	Litre
m <sup>3</sup>	=	Cubic metre
Mio	=	Million
Mrd	=	Milliard
t	=	Tonnes

### Member states :

B	=	Belgium
DK	=	Denmark
D	=	Germany
GR	=	Greece
E	=	Spain
F	=	France
IRL	=	Ireland
I	=	Italy
L	=	Luxembourg
NL	=	Netherlands
A	=	Austria
P	=	Portugal
FIN	=	Finland
S	=	Sweden
UK	=	United Kingdom

### Other abbreviations :

EC	=	European Communities
EFTA	=	European Free Trade Area
EU	=	European Union
EUR 12 / 15	=	Total of the member countries of the EU
Eurostat	=	Statistical office of the European Communities
FAO	=	Food and Agriculture Organisation of the United Nations
OECD	=	Organisation for Economic Cooperation and Development
SITC	=	Standard International Trade Classification
UEBL/BLEU	=	Belgo-Luxembourg Economic Union
VAT	=	Value added tax

## SYMBOLS USED

—		Nil
0	}	Less than half the final digit shown
0,0		
.		Not applicable
..		Confidential data
:		Data not available
*		Provisional or estimated figures
#		Rebased, adjusted or recalculated by Eurostat
	}	Break in series, which means that the data on each side of the line are not fully comparable
—		

# Introduction

The purpose of this document is to provide a comprehensive overview of the project's objectives, scope, and the methodology used to achieve the desired outcomes. This document is intended for the project's stakeholders and serves as a reference for the project's progress and future directions.

The project is designed to address the current challenges and opportunities in the market, and to provide a clear roadmap for the organization's future growth and success.

## Objectives

- 1. To identify the key areas of focus and the specific goals to be achieved.
- 2. To define the project's scope and the resources required to complete the project.
- 3. To establish a clear timeline and milestones for the project's progress.
- 4. To ensure that the project is completed within the allocated budget and resources.
- 5. To provide a clear and concise report on the project's progress and outcomes.

## Methodology

The project is managed using a structured approach, which includes the following key components:

- 1. **Project Planning:** This involves defining the project's goals, scope, and resources, and establishing a clear timeline and milestones.
- 2. **Project Execution:** This involves the implementation of the project plan, and the monitoring and control of the project's progress.
- 3. **Project Reporting:** This involves providing regular updates on the project's progress and outcomes to the project's stakeholders.
- 4. **Project Closure:** This involves the final review of the project's outcomes, and the distribution of the project's final report.

## Conclusion

The project is a critical component of the organization's future growth and success, and it is essential that it is managed effectively and efficiently. This document provides a clear and concise overview of the project's objectives, scope, and methodology, and serves as a reference for the project's progress and future directions.



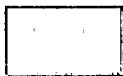

## AVANT-PROPOS

Le présent annuaire reprend sous une forme synthétique les principales informations des publications spécialisées d'Eurostat dans les domaines de l'agriculture, de la sylviculture et de la pêche.

L'annuaire retrace pour l'essentiel l'évolution au cours de la période 1986-1995. Par rapport à l'édition précédente, celle-ci contient même les données pour l'année 1996 qui étaient disponibles au moment de la rédaction, c.-à-d. le 31 mars 1997. Cette extension ne concerne que les parties 2 et 3. Pour de plus amples informations, il est fait référence aux publications spécialisées d'Eurostat (cf. annexe, page 250).

Les informations ont été recueillies par les Instituts nationaux de Statistiques et les services statistiques des Ministères concernés sur la base de méthodologies harmonisées, dont les principales sont présentées succinctement aux différents chapitres.

Pour ce qui est de l'Allemagne, les données de la majorité des tableaux relatifs à la période 1984-1990 se rapportent au territoire tel qu'il était avant le 3 octobre 1990 et, pour les années suivantes, au territoire unifié. Il est précisé systématiquement en note de bas de page à quel territoire il est fait référence.

Les chiffres globaux indiqués dans les tableaux pour EUR 15 et EUR 12 correspondent à la somme des quinze ou douze Etats membres, même si certains d'entre eux ne faisaient pas encore partie de l'Union au cours de la période observée.

Toute remarque ou proposition d'amélioration de l'annuaire est toujours bienvenue à l'adresse suivante : Office Statistique des Communautés Européennes, Direction F : Statistiques de l'agriculture, de la pêche et de l'environnement, L-2920 Luxembourg (par écrit ou par fax (352) 4301-37316).

## TABLE DES MATIERES

Avant-propos .....	19
Abréviations .....	25
Signes employés .....	25

### 1. Partie générale

#### Graphiques

1.1	Répartition de la superficie totale par grandes catégories 1994.....	29
1.2	Production végétale sélectionnée dans le monde 1994 .....	38
1.3	Effectif animal dans le monde 1994.....	39
1.4	Production de viande dans le monde 1994.....	41

#### Tableaux

1.1	Superficie totale et agricole 1986 et 1996.....	29
1.2	Emploi civil par groupes de branches économiques 1983 et 1992.....	30
1.3	Valeur ajoutée brute au coût des facteurs par groupes de branches économiques 1983 et 1993.....	31
1.4	Commerce de l'UE avec des produits agricoles 1993 et 1994 .....	32
1.5	Commerce intra dans l'Union Européenne avec des produits alimentaires et des animaux vivants 1994.....	34
1.6	Commerce extérieur des Etats membres Produits alimentaires et animaux vivants 1994.....	35
1.7	Commerce extérieur de l'Union Européenne Produits alimentaires et animaux vivants 1994 .....	36
1.8	Commerce extérieur des Etats membres Produits alimentaires et animaux vivants 1985-1994 .....	37
1.9	Production végétale sélectionnée en UE et dans le monde, 1984 et 1994 .....	38
1.10	Effectif animal en UE et dans le monde, 1984 et 1994 .....	39
1.11	Production de viande en UE et dans le monde, 1984 et 1994.....	40

### 2. Superficie et production végétale

#### Graphiques

2.1	Répartition de la superficie agricole utilisée par Etat membre 1994.....	46
2.2	Répartition de la superficie totale par Etat membre 1994 .....	46
2.3	Répartition de la production récoltée par Etat membre 1995 .....	57
2.4	Evolution des rendements de cultures principales 1986-1995 .....	58
2.5	Répartition des superficies fruitières par Etat membre 1993 .....	65
2.6	Répartition de la production fruitière par Etat membre 1993 .....	65

<b>Tableaux</b>		
2.1	Superficie totale et agricole par grandes catégories 1987-1996.....	44
2.2	Terres arables par catégories 1996.....	47
2.3	Superficie des cultures permanentes par catégories 1996.....	47
2.4	Cultures importantes, superficie et production récoltée 1987-1996.....	48
2.5	Cultures céréales importantes, superficie et production récoltée 1996 .	56
2.6	Principales cultures légumières, superficie et production récoltée 1987-1996.....	60
2.7	Production récoltée de certaines cultures légumières 1996.....	64
2.8	Principaux produits fruitiers, superficie principale et production récoltée 1987-1996.....	66
2.9	Bilan d'approvisionnement, céréales 1986/87-1995/96.....	70
2.10	Bilan d'approvisionnement, oléagineux 1986/87-1995/96.....	73
2.11	Bilan d'approvisionnement, légumes secs 1986/87-1995/96.....	76
2.12	Bilan d'approvisionnement, sucre 1986/87-1995/96.....	78
2.13	Bilan d'approvisionnement, vin 1986/87-1995/96.....	81
2.14	Production végétale, auto-approvisionnement et consommation humaine 1995/96.....	84
<b>Texte</b>	Notes méthodologiques concernant les superficies et bilans d'approvisionnement.....	89

### 3. Production animale

#### Graphiques

3.1	Nombre de vaches dans l'Union européenne 1987-1996.....	95
3.2	Rendement annuel des vaches laitières 1985 et 1994.....	95
3.3	Production de viande en 1986 et 1995.....	105
3.4	Production nette d'oeufs de consommation 1985 et 1994.....	105
3.5	Production des vaches laitières en 1994.....	113
3.6	Production de beurre, poudre de lait et de fromage 1985-1994.....	113

#### Tableaux

3.1	Effectifs bovins en décembre 1987-1996.....	93
3.2	Effectifs bovins par catégorie 1996.....	94
3.3	Structure des élevages de bovins, total 1995.....	96
3.4	Structure des élevages de vaches laitières 1995.....	97
3.5	Structure des élevages de vaches non laitières 1993.....	98
3.6	Effectifs porcins en décembre 1987-1996.....	99
3.7	Effectifs porcins par catégories 1996.....	100
3.8	Structure des élevages porcins, total 1995.....	101
3.9	Structure des élevages de porcs à l'engraissement 1995.....	102
3.10	Structure des élevages de truies 1995.....	103
3.11	Effectifs des ovins et caprins en décembre 1987-1996.....	104

3.12	Supply balance sheet, viande 1986-1995 .....	106
3.13	Auto-approvisionnement et consommation humaine, viande 1995 .....	109
3.14	Lait entier à la ferme, production et principales utilisations 1986-1995 .....	110
3.15	Activités des laiteries, lait entier disponible et principales productions 1987-1996 .....	111
3.16	Auto-approvisionnement et consommation humaine, produits laitiers 1995 .....	114
3.17	Supply balance sheet, oeufs total 1986-1995 .....	115
<b>Texte</b>	Notes méthodologies concernant les bilans d'approvisionnement .....	117

#### 4. Structure des exploitations agricoles

##### Graphiques

4.1	Moyenne de la superficie agricole utilisée par exploitation 1993 .....	123
4.2	Exploitation par classes de grandeur des exploitations 1993 .....	123
4.3	Main-d'oeuvre 1993 .....	141
4.4	Chefs d'exploitation par classes d'âge 1993 .....	141

##### Tableaux

4.1	Exploitations et superficie 1975-1993 .....	121
4.2	Modes de faire-valoir 1975-1993 .....	122
4.3	Exploitations par classe de grandeur des exploitations 1975-1993 .....	124
4.4	Superficie agricole utilisée par classes de grandeur des exploitations 1975-1993 .....	126
4.5	Répartition des exploitations par classe de grandeur économique 1975-1993 .....	128
4.6	Exploitations par orientation technico-économique 1975-1993 .....	130
4.7	Marges brutes standard par orientation technico-économique 1975-1993 .....	133
4.8	Main-d'oeuvre par orientation technico-économique 1975-93 .....	136
4.9	Main-d'oeuvre totale 1975-1993 .....	139
4.10	Main-d'oeuvre 1975-1993 .....	140
4.11	Chefs d'exploitation par classes d'âge 1975-1993 .....	142
4.12	Utilisation par exploitation du sol 1975-1993 .....	144
4.13	Exploitations par élevage des animaux 1975-1993 .....	149

<b>Texte</b>	Notes méthodologiques concernant l'orientation technico- économique, la marge brute standard, la dimension d'une exploitation et l'unité travail/année .....	155
--------------	--	-----

#### 5. Prix et indices de prix

##### Tableaux

5.1	Prix de vente des produits végétaux, 1986-1995 .....	158
5.2	Prix de vente des produits animaux, 1986-1995 .....	164

5.3	Prix d'achat des moyens de production agricole, 1986-1995 .....	169
5.4	Indice UE des prix à la production des produits agricoles, indices des prix nominaux, 1987-1996.....	172
5.5	Indice UE des prix à la production des produits agricoles, indices des prix déflatés, 1986-1995.....	173
5.6	Indice UE des prix à la production de produits agricoles importants, indices des prix nominaux, 1986-1995 .....	174
5.7	Indice UE des prix à la production de produits agricoles importants, indices des prix déflatés, 1986-1995 .....	176
5.8	Indice UE des prix d'achat des moyens de production agricoles, indices des prix nominaux, 1986-1995 .....	178
5.9	Indice UE des prix d'achat des moyens de production agricoles, indices des prix déflatés, 1986-1995 .....	179
5.10	Indice UE des prix d'achat des moyens de production agricoles importants, indices des prix nominaux, 1986-1995.....	180
5.11	Indice UE des prix d'achat des moyens de production agricole importants, indices des prix déflatés, 1986-1995.....	182
5.12	Indices des prix à la consommation pour denrées alimentaires, 1985-1994.....	184
<b>Texte</b>	Notes méthodologies sur les prix agricoles et les indices de prix agricoles.....	188

## 6. Comptes de l'agriculture

### Graphique

6.1	Part des Etats membres dans la valeur de la production de l'UE 1994 .....	209
-----	---	-----

### Tableaux

6.1	Production finale, consommation intermédiaire et valeur ajoutée 1986-1995.....	191
6.2	Indices de volume production finale, consommation intermédiaire et valeur ajoutée 1986-1995 .....	196
6.3	Principaux postes de la production finale et de la consommation intermédiaire, 1986-1995 .....	198
6.4	Indices de la valeur ajoutée nette au coût des facteurs en agriculture, 1986-1995 .....	206
6.5	Indices du revenu net de la main-d'oeuvre agricole totale, 1986-1995.....	207
6.6	Indices du revenu net de la main-d'oeuvre agricole familiale, 1986-1995.....	208

<b>Texte</b>	Notes méthodologiques sur les comptes de l'agriculture.....	213
--------------	---	-----

## 7. Sylviculture

### Graphique

7.1	Forêts et autres superficies boisées en pourcentage de la superficie totale .....	221
-----	---	-----

<b>Tableaux</b>		
7.1	Forêts et autres superficies boisées .....	217
7.2	Exploitations agricoles et superficie boisée Exploitations 1993.....	218
7.3	Exploitations agricoles et superficie boisée Superficie boisée 1993.....	219
7.4	Production de bois rond, 1985-1994 .....	220
7.5	Bilan d'approvisionnement de bois rond, 1985-1994 .....	222
<b>Texte</b>	Notes méthodologiques sur les superficies boisées et les bilans d'approvisionnement.....	225
<b>8. Pêche</b>		
<b>Graphique</b>		
8.1	Captures totales 1985-1994.....	233
8.2	Captures par zone de pêche ( EUR 12 ).....	233
<b>Tableaux</b>		
8.1	Pêche 1985-1994.....	229
8.2	Capture par zone de pêche, 1985-1994 .....	230
8.3	Capture des espèces principales, 1985-1994.....	234
8.4	Flotte de pêche, 1992-1994 .....	240
<b>Texte</b>	Notes méthodologiques sur la capture et la flotte de pêche .....	243
<b>9. Annexes</b>		
9.1	Publications d'Eurostat sur l'agriculture, la sylviculture et la pêche.....	246
9.2	Liste des adresses des Instituts statistiques nationaux et des Ministères.....	252



## ABRÉVIATIONS

### Unités :

ECU	=	Unité monétaire européenne
ha	=	Hectare = 10.000 m <sup>2</sup>
hl	=	Hectolitre = 100 l
kg	=	Kilogramme
l	=	Litre
m <sup>3</sup>	=	Mètre cube
Mio	=	Million
Mrd	=	Milliard
t	=	Tonne
TJ	=	Tonnage de jauge brut
UDE	=	Unité de dimension européenne
UTA	=	Unité travail/année

### Etats membres :

B	=	Belgique
DK	=	Danemark
D	=	Allemagne
GR	=	Grèce
E	=	Espagne
F	=	France
IRL	=	Irlande
I	=	Italie
L	=	Luxembourg
NL	=	Pays-Bas
A	=	Autriche
P	=	Portugal
FIN	=	Finlande
S	=	Suède
UK	=	Royaume Uni

### Autres abréviations :

AELE	=	Association européenne de libre échange
CE	=	Communautés européennes
EUR 12 / 15	=	Ensemble des pays membres de l'UE
Eurostat	=	Office statistique des Communautés européennes
FAO	=	Organisation des Nations unies pour l'alimentation et l'agriculture
OCDE	=	Organisation de coopération et de développement économique
SITC	=	Classification standard du commerce international
TVA	=	Taxe à la valeur ajoutée
UE	=	Union européenne
UEBL	=	Union économique belgo-luxembourgeoise

## SIGNES EMPLOYÉS

—		Néant
0	}	Donnée inférieure à la moitié de l'unité utilisée
0,0		
.		Non applicable
..		Donnée secrète
:		Donnée non disponible
*		Donnée provisoire
#		Estimation d'Eurostat
	}	Rupture dans la comparabilité
—		



# 1

**Allgemeiner Teil**  
**General**  
**Partie générale**



# 1.1

## Gesamtfläche und landwirtschaftliche Fläche Total and agricultural area Superficie totale et agricole

	Gesamtfläche		Landwirtschaftliche Fläche		Ackerland	
	Total area		Utilised agricultural area		Arable land	
	Superficie totale		Superficie agricole utilisée		Terres arables	
	1986	1996	1986	1996	1986	1996
<i>1000 ha</i>						
EUR 15	312 673	323 618	:	:	74 272	:
EUR 12	225 476	236 421	131 931	:	67 556	:
Belgique/België	3 052	3 052	1 412	1 371	743	818
Danmark	4 309	4 309	2 823	:	2 592	2 546
Deutschland	24 869	35 697	12 000	17 335	7 244	11 832
Ellada	13 196	13 196	5 762	:	2 925	2 250
España	50 599	50 599	30 741	30 281	15 565	14 911
France	54 397	54 397	31 385	30 256	17 739	18 331
Irland	7 029	7 029	5 023	:	899	1 100
Italia	30 132	30 132	17 463	:	9 061	:
Luxembourg	259	257	128	126	56	58
Nederland	4 034	4 153	2 021	1 969	873	929
Österreich	8 386	8 386	:	3 432	1 418	1 406
Portugal	9 191	9 191	4 562	3 927	2 906	2 237
Suomi/Finland	33 815	33 815	:	:	2 390	2 122
Sverige	44 996	44 996	:	:	2 908	2 689
United Kingdom	24 410	24 410	18 612	:	6 952	6 133

Ab 1991 beziehen sich die Daten für EUR 12 und Deutschland auf den Gebietsstand nach dem 3.10.90  
 From 1991 the data for EUR 12 and Germany refer to German as constituted after 3.10.90  
 A partir de 1991, les données pour EUR 12 et l'Allemagne se réfèrent au territoire allemand après le 3.10.90

# 1.1

## Aufgliederung der Gesamtfläche nach Hauptkategorien Distribution of total area by main category Répartition de la superficie totale par grandes catégories EUR 15 / 1994

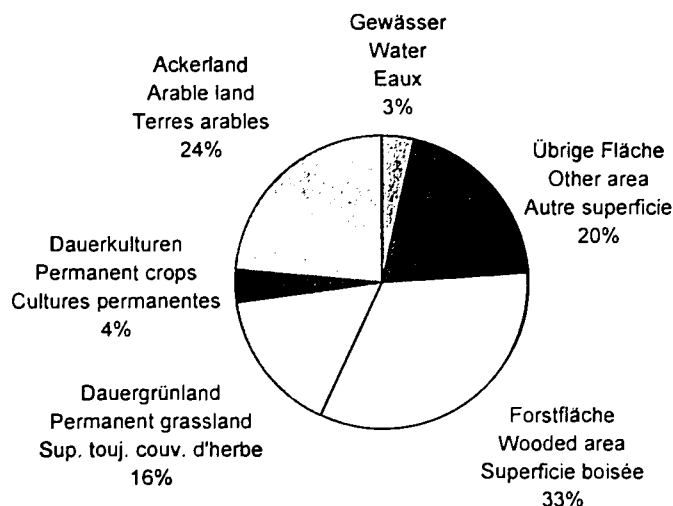

## 1.2

### Zivil Erwerbstätige nach Wirtschaftsbereichen Civilian employment by sector of activity Emploi civil par secteur d'activité

	Insgesamt		Landwirtschaft, Forstwirtschaft, Fischerei		Industrie		Dienstleistungen	
	Total		Agriculture, forestry and fisheries		Industry		Services	
	Total		Agriculture, sylviculture et pêche		Industrie		Services	
	1983	1992	1983	1992	1983	1992	1983	1992
(1000)								
<b>EUR 15</b>	<b>131 724</b>	<b>143 410</b>	<b>12 191</b>	<b>8 385</b>	<b>46 758</b>	<b>46 210</b>	<b>72 481</b>	<b>88 355</b>
<b>EUR 12</b>	<b>121 920</b>	<b>133 362</b>	<b>11 328</b>	<b>7 809</b>	<b>43 469</b>	<b>43 194</b>	<b>66 832</b>	<b>81 912</b>
Belgique/België	3 415	3 770	115	109	1 143	1 164	2 157	2 498
Danmark	2 405	2 637	177	136	664	715	1 547	1 780
Deutschland	25 947	29 715	1 490	1 044	10 685	11 719	13 772	16 952
Ellada	3 540	3 680	1 060	804	959	933	1 519	1 942
España	11 216	12 458	2 108	1 257	3 957	4 075	5 140	7 126
France	21 361	22 021	1 790	1 301	7 089	6 497	12 415	14 187
Ireland	1 118	1 149	196	157	342	322	580	667
Italia	20 583	21 015	2 466	1 657	7 412	6 967	10 705	12 391
Luxembourg	145	165	7	5	46	47	95	107
Nederland	4 952	6 614	273	247	1 423	1 571	3 219	4 503
Österreich	3 159	3 546	313	250	1 226	1 261	1 618	2 035
Portugal	3 969	4 509	1 059	517	1 448	1 468	1 456	2 523
Suomi/Finland	2 406	2 219	314	192	796	619	1 295	1 408
Sverige	4 239	4 282	236	140	1 267	1 137	2 736	2 999
United Kingdom	23 269	25 630	587	569	8 301	7 715	14 227	17 237
<b>EFTA</b>	<b>5 294</b>	<b>5 583</b>	<b>371</b>	<b>320</b>	:	<b>1 671</b>	:	<b>3 592</b>
Iceland	115	140 <sup>2</sup>	14	15 <sup>2</sup>	39 <sup>*</sup>	36 <sup>*</sup>	62	89 <sup>2</sup>
Norway	1 922	1 962	149	111	524	456	1 246	1 395
Switzerland	3 257	3 481	208	194	:	1 179	:	2 108
USA	100 065	117 792	3 724	3 552	28 066	29 298	68 275	84 941
Nippon	58 073	64 907	5 903	4 500	19 907	22 167	32 263	38 240
%								
<b>EUR 15</b>	<b>100</b>	<b>100</b>	<b>9.3</b>	<b>5.9</b>	<b>35.6</b>	<b>32.3</b>	<b>55.1</b>	<b>61.8</b>
<b>EUR 12</b>	<b>100</b>	<b>100</b>	<b>9.3</b>	<b>5.9</b>	<b>35.7</b>	<b>32.5</b>	<b>54.9</b>	<b>61.6</b>
Belgique / België	100	100	3.4	2.9	33.5	30.9	63.2	66.2
Danmark	100	100	7.4	5.2	27.8	27.2	64.8	67.7
Deutschland	100	100	5.7	3.5	41.2	39.4	53.1	57.0
Ellada	100	100	30.0	21.9	27.1	25.4	42.9	52.8
España	100	100	18.8	10.1	35.3	32.7	45.9	57.2
France	100	100	8.4	5.9	33.3	29.6	58.3	64.5
Ireland	100	100	17.5	13.7	30.6	28.1	51.9	58.2
Italia	100	100	12.0	7.9	36.0	33.2	52.0	59.0
Luxembourg	100	100	4.7	3.1	31.1	29.6	64.2	67.3
Nederland	100	100	5.6	3.9	29.0	24.9	65.5	71.2
Österreich	100	100	9.9	7.1	38.8	35.6	51.3	57.4
Portugal	100	100	26.7	11.5	36.5	32.6	36.7	56.0
Suomi/Finland	100	100	13.1	8.7	33.1	27.9	53.8	63.5
Sverige	100	100	5.6	3.3	29.9	26.6	64.5	70.1
United Kingdom	100	100	2.5	2.2	35.9	30.2	61.5	67.5
<b>EFTA</b>	<b>100</b>	<b>100</b>	<b>7.0</b>	<b>5.7</b>	:	<b>29.9</b>	:	<b>64.3</b>
Iceland	100	100	12.2	10.7	33.9	25.7	53.9	63.6
Norway	100	100	7.8	5.7	27.3	23.2	64.9	71.1
Switzerland	100	100	6.4	5.6	:	33.9	:	60.6
USA	100	100	3.7	3.0	28.0	24.9	68.2	72.1
Nippon	100	100	10.2	6.9	34.3	34.2	55.6	58.9

Die Daten für EUR 12 und Deutschland beziehen sich auf Deutschland in seinem Gebietsstand vor dem 3. Oktober 1990.

Data for EUR 12 and Germany refer to Germany in its boundaries prior to 3 October 1990.

Les données pour EUR 12 et l'Allemagne dans sa situation territoriale avant le 3 octobre 1990.

Quelle, Source: OECD et enquête communautaire

1981

1991

### 1.3

**Bruttowertschöpfung zu Faktorkosten nach Wirtschaftsbereichen**  
**Gross value added at factor cost by economic branches**  
**Valeur ajoutée brute au coût des facteurs par branches économiques**

	Insgesamt		Landwirtschaft, Forstwirtschaft, Fischerei		Industrie		Dienstleistungen	
	Total		Agriculture, forestry and fisheries		Industry		Services	
	Total		Agriculture, sylviculture et pêche		Industrie		Services	
	1983	1993	1983	1993	1983	1993	1983	1993
(Mrd ECU)								
<b>EUR 15</b>	:	:	:	:	:	:	:	:
<b>EUR 12</b>	2 669	4 923	108	137	960	1 484	1 615	3 161
Belgique/België	86	167	2	3	28	46	56	118
Danmark	55	102	3	3	15	27	37	71
Deutschland <sup>2</sup>	692	1 494	14	17	268	464	408	830
Ellada	35	54	6	7	10	14	19	32
España	172	378	11	17	60	116	91	245
France <sup>1</sup>	514	847	25	31	174	260	341	597
Ireland <sup>2</sup>	18	35	2	3	6	12	10	20
Italia	460	802	27	29	159	234	275	539
Luxembourg <sup>2</sup>	5	8	0	0	1	3	3	5
Nederland	143	247	6	8	48	67	89	171
Österreich <sup>2</sup>	:	:	:	:	0	0	0	0
Portugal <sup>1</sup>	22	59	2	4	8	21	12	34
Suomi/Finland	51	64	5	4	19	21	27	41
Sverige	:	:	4	3	32	45	0	0
United Kingdom	466	731	9	13	183	219	274	498
%								
<b>EUR 15</b>	:	:	:	:	:	:	:	:
<b>EUR 12</b>	100	100	4.1	2.8	36.0	30.1	60.5	64.2
Belgique/België	100	100	3.0	1.8	31.9	27.7	65.0	70.5
Danmark	100	100	5.6	3.4	27.0	26.5	67.4	70.1
Deutschland <sup>2</sup>	100	100	2.1	1.2	38.7	31.0	58.0	55.5
Ellada	100	100	18.0	13.7	29.7	25.8	53.0	60.5
España	100	100	6.0	4.5	34.7	30.7	52.8	64.8
France <sup>1</sup>	100	100	5.0	3.6	33.9	30.8	62.0	70.5
Ireland <sup>2</sup>	100	100	12.0	8.0	35.0	34.1	54.0	57.1
Italia	100	100	6.0	3.6	36.0	29.2	59.7	67.2
Luxembourg <sup>2</sup>	100	100	3.0	1.7	33.0	31.9	64.0	66.4
Nederland	100	100	4.3	3.4	33.5	27.3	62.2	69.1
Österreich <sup>2</sup>	100	100	5.0	3.0	43.0	40.0	52.0	57.0
Portugal <sup>1</sup>	100	100	8.4	7.0	37.0	35.6	54.0	55.0
Suomi/Finland	100	100	9.0	6.0	38.0	31.0	53.0	63.0
Sverige *	100	100	4.0	3.0	32.0	30.0	64.0	67.0
United Kingdom	100	100	2.0	1.8	39.3	30.0	58.7	68.2

Ab 1991 beziehen sich die Daten für EUR 12 und Deutschland auf den Gebietsstand nach dem 3. Oktober 1990.

From 1991 the data for EUR 12 and Germany refer to German as constituted after 3.10.90.

A partir de 1991, les données pour EUR 12 et l'Allemagne se réfèrent au territoire allemand après le 3.10.90.

<sup>1</sup> 1991

<sup>2</sup> 1992

## 1.4

### EU Handel in landwirtschaftlichen Produkten

### EU trade in agricultural commodities

### Commerce de l'UE produits agricoles

S I T C		
0-9	<b>GESAMTHANDEL</b>	<b>TOTAL TRADE</b>
0	<b>Nahrungsmittel und lebende Tiere</b>	<b>Food and live animals</b>
00	<b>Lebende Tiere, ausgenommen solche des Abschnitts 03</b>	<b>Live animals other than animals of division 03</b>
01	<b>Fleisch und Zubereitungen von Fleisch</b>	<b>Meat and meat preparations</b>
011	Fleisch von Rindern, frisch oder gefroren	Meat of bovine animals, fresh, chilled or frozen
012	Anderes Fleisch und genießb. Schlachtabfälle, frisch, gekühlt oder gefroren	Other meat and edible meat offal, fresh, chilled or frozen
02	<b>Milch und Milcherzeugnisse; Vogeleier</b>	<b>Dairy products and bird's eggs</b>
022	Milch und Rahm, Milcherzeugnisse	Milk and cream and milk products other than butter and cheese
024	Käse und Quark	Cheese and curd
03	<b>Fische, Krebstiere, Weichtiere u.s.w.; Zubereitungen daraus</b>	<b>Fish, crustaceans and molluscs and preparations thereof</b>
034	Fische frisch, gekühlt oder gefroren	Fish, fresh, chilled or frozen
04	<b>Getreide und Getreideerzeugnisse</b>	<b>Cereals and cereal preparations</b>
041	Weizen und Mengkorn, nicht gemahlen	Wheat and meslin, unmilled
042	Reis	Rice
043	Gerste, nicht gemahlen	Barley unmilled
044	Mais, nicht gemahlen	Maize unmilled
048	Zubereitungen aus Getreide, Mehl, Fruchtstärken oder Gemüsestärken	Cereal preparations and preparations of flour or fruit or vegetable starches
05	<b>Gemüse und Früchte</b>	<b>Vegetables and fruit</b>
054	Gemüse, frisch, gekühlt, gefroren oder in einfacher Weise haltbar gemacht und andere genießbare Gemüse	Vegetables, fresh, chilled, frozen or simply preserved and other edible vegetable products
057	Genießbare Früchte, frisch oder getrocknet	Fruits and nuts, fresh or dried
06	<b>Zucker, Zuckerwaren und Honig</b>	<b>Sugars, sugar preparations and honey</b>
07	<b>Kaffee, Tee, Kakao, Gewürze und Waren daraus</b>	<b>Coffee, tea, cocoa, spices and manufactures thereof</b>
071	Kaffee und Kaffeeersatz	Coffee and coffee substitutes
073	Schokolade und kakaohaltige Lebensmittelzubereitungen	Chocolate and other food preparations containing cocoa n.e.s.
08	<b>Tierfutter (ausgenommen ungemahlene Getreide)</b>	<b>Feeding stuff for animals (not including unmilled cereals)</b>
09	<b>Verschiedene genießbare Waren und Zubereitungen</b>	<b>Miscellaneous edible products and preparations</b>
1	<b>Getränke und Tabak</b>	<b>Beverages and tobacco</b>
112	Alkoholhaltige Getränke	Alcoholic beverages
122	Tabak, verarbeitet	Tobacco, manufactured
2	<b>Rohstoffe (ausgn. Nahrungsmittel und mineralische Brennstoffe)</b>	<b>Crude materials, inedible, except fuels</b>
21	Häute, Felle und Pelzfelle, roh	Hides, skins and furskins, raw
22	Ölsaaten und ölhaltige Früchte	Oilseeds and oleaginous fruits



## 1.4

**EU Handel in landwirtschaftlichen Produkten**  
**EU in agricultural commodities**  
**Commerce de l'UE produits agricoles**  
(MIO ECU)

Import				Export				S I T C	
Intra		Extra		Insgesamt Total		Extra			
1993	1994	1993	1994	1993	1994	1993	1994		
623 618	714 433	484 789	539 777	1 108 407	1 254 210	486 850	538 784	<b>COMMERCE TOTAL</b>	<b>0-9</b>
70 470	<b>77 606</b>	<b>33 182</b>	38 093	103 652	115 699	27 074	28 902	<b>Produits alimentaires et animaux vivants</b>	<b>0</b>
2 768	3 008	596	612	3 364	3 620	529	616	<b>Animaux vivants autres que ceux figurant dans division 03</b>	<b>00</b>
12 954	13 790	2 786	2 969	15 740	16 760	3 643	4 093	<b>Viandes et préparations de viande</b>	<b>01</b>
4 896	4 893	768	862	5 664	5 755	1 049	1 059	Viande bovine, fraîche, réfrigérée ou congelée	011
5 902	6 491	1 546	1 621	7 448	8 111	1 668	2 058	Autres viandes, abats comestibles, frais, réfrigérés ou congelés	012
11 468	12 226	743	759	12 211	12 985	4 187	3 969	<b>Produits laitiers et oeufs d'oiseaux</b>	<b>02</b>
4 742	5 234	60	81	4 802	5 314	2 305	2 056	Lait, crème de lait et produits laitiers ex. beurre et fromages	022
4 547	4 910	467	512	5 014	5 422	1 406	1 474	Fromage et caillebotte	024
4 852	5 554	6 560	7 492	11 412	13 046	1 265	1 455	<b>Poissons, crustacés, mollusques etc. et préparations</b>	<b>03</b>
2 487	2 823	2 859	3 084	5 346	5 906	684	821	Poissons frais, réfrigérés ou congelés	034
9 282	9 306	1 215	1 480	10 497	10 786	5 186	4 702	<b>Céréales et préparations de céréales</b>	<b>04</b>
2 747	2 376	198	254	2 945	2 630	1 624	1 030	Froment et méteil non moulus	041
583	646	221	337	804	983	103	140	Riz	042
670	599	3	13	673	612	507	490	Orge non moulue	043
1 523	1 520	348	425	1 871	1 945	161	190	Mais non moulu	044
3 339	3 719	334	347	3 673	4 066	1 727	1 940	Préparations de céréales, farines, féculs de fruits ou légumes	048
14 819	17 886	10 022	11 337	24 841	29 223	3 832	4 482	<b>Légumes et fruits</b>	<b>05</b>
5 055	5 917	2 422	2 592	7 477	8 509	1 152	1 281	Légumes et plantes potagères, frais, réfrigérés, ou congelés ou conservés et autres produits végétaux, n.d.a., frais	054
5 087	6 517	5 229	5 884	10 316	12 401	1 162	1 447	Fruits, frais ou secs	057
2 099	2 400	1 418	1 488	3 517	3 888	2 195	2 514	<b>Sucres, préparations à base de sucre et miel</b>	<b>06</b>
3 717	4 850	4 613	6 362	8 330	11 212	2 089	2 558	<b>Café, thé, cacao, épices et produits dérivés</b>	<b>07</b>
865	1 284	2 521	3 934	3 386	5 219	393	517	Café et succédanés du café	071
1 995	2 474	227	248	2 222	2 722	1 097	1 349	Chocolat et préparations alimentaires contenant du cacao, n.d.a.	073
3 638	3 884	4 654	5 007	8 292	8 892	1 466	1 533	<b>Nouriture dest. aux animaux (à l'excl. des céréales non moulues)</b>	<b>08</b>
4 217	4 701	576	586	4 793	5 287	2 683	2 979	<b>Produits et préparations alimentaires divers</b>	<b>09</b>
10 978	12 151	3 387	3 638	14 365	15 789	9 361	9 707	<b>Boissons et tabacs</b>	<b>1</b>
6 851	7 334	892	947	7 743	8 281	7 110	7 775	Boissons alcooliques	112
2 712	3 360	859	808	3 571	4 168	1 389	926	Tabacs fabriqués	122
17 904	21 644	29 901	37 279	47 805	58 923	9 035	10 098	<b>Matières brutes non comestibles, à l'exception des carburants</b>	<b>2</b>
901	1 153	750	1 135	1 651	2 288	629	716	Cuir, peaux et pelleteries brutes	21
756	805	3 495	4 555	4 251	5 360	184	161	Graines et fruits oléagineux	22

# 1.5

## Intra-Handel in der Europäischen Union Intra trade in the European Union Commerce intra dans l'Union Européenne

1994 / Mio ECU

	Gesamt handel	Nahrungsmittel und lebende Tiere Food and live animals Produits alimentaires et animaux vivants								
		Insgesamt	Lebende Tiere	Fleisch usw.	Molkerei- erzeug- nisse usw.	Fische usw.	Getreide usw.	Gemüse und Früchte	Tierfutter	Andere
		Total	Live animals	Meat etc.	Dairy products etc.	Fish etc.	Cereals etc.	Vege-tables and fruits	Fodder	Other
		Commerce total	Animaux vivants	Viandes etc.	Produits laitiers etc.	Poissons etc.	Céréales etc.	Légumes et fruits	Nourriture animaux	Autres
SITC <sup>1</sup>	0-9	0	00	01	02	03	04	05	08	06+07+09

### Intra Einfuhr <sup>2</sup> • Intra imports <sup>2</sup> • Imports intra <sup>2</sup>

	714 433	77 606	3 008	13 790	12 226	5 554	9 306	17 886	3 884	11 950
<b>EUR 12</b>										
BLEU/UEBL	72 911	7 528	337	605	1 617	425	1 274	1 283	599	1 388
Danmark	15 069	1 502	9	245	124	68	220	361	155	320
Deutschland	161 160	17 825	237	3 147	2 570	716	1 417	6 381	674	2 684
Ellada	11 647	1 961	27	644	488	62	194	157	95	295
España	47 595	4 543	364	441	585	910	760	580	146	757
France	132 789	13 025	448	2 963	1 539	1 322	1 178	2 962	528	2 083
Ireland	13 414	1 435	33	141	121	48	298	305	177	313
Italia	79 300	10 594	992	2 596	2 202	1 146	1 096	1 215	462	885
Niederland	67 122	8 240	432	799	1 729	339	1 409	1 775	556	1 201
Portugal	15 483	1 556	42	317	94	228	409	245	58	164
United Kingdom	97 944	9 397	88	1 893	1 157	291	1 052	2 622	434	1 860

### Intra Ausfuhr <sup>2</sup> • Intra exports <sup>2</sup> • Exports intra <sup>2</sup>

	757 353	81 956	3 420	15 152	12 848	5 607	9 521	18 565	4 182	12 660
<b>EUR 12</b>										
BLEU/UEBL	85 889	9 686	379	2 003	1 466	252	929	2 523	466	1 668
Danmark	17 200	5 017	66	1 829	677	1 525	333	118	199	270
Deutschland	174 160	9 832	340	1 279	2 985	364	1 246	966	590	2 063
Ellada	4 286	973	0	9	69	116	187	562	3	27
España	41 882	5 703	140	370	200	535	243	3 851	82	282
France	127 280	16 887	1 447	2 598	2 748	544	3 625	2 291	826	2 808
Ireland	20 043	4 051	118	1 167	825	173	123	106	77	1 462
Italia	85 138	5 533	23	521	495	176	961	2 639	46	672
Niederland	98 926	18 185	637	4 002	2 696	1 040	810	5 020	1 522	2 457
Portugal	10 657	361	6	4	49	130	25	104	11	33
United Kingdom	91 892	5 727	265	1 370	639	752	1 039	385	360	916

<sup>1</sup> Vollständiger Text: Siehe Tabelle 1.4

<sup>2</sup> Nur Handel mit Mitgliedstaaten

<sup>1</sup> Full text: see table 1.4

<sup>2</sup> Only trade with member states

<sup>1</sup> Texte complet: voir tableau 1.4

<sup>2</sup> Seulement commerce avec des états membres

## 1.6

**Außenhandel der Mitgliedstaaten**  
**External trade of the Member states**  
**Commerce extérieur des Etats membres**

1994 / Mio ECU

SITC <sup>1</sup>	Gesamt handel  Total trade  Commerce total	Nahrungsmittel und lebende Tiere Food and live animals Produits alimentaires et animaux vivants								
		Insgesamt	Lebende Tiere	Fleisch usw.	Molkerei- erzeug- nisse usw.	Fische usw.	Getreide usw.	Gemüse und Früchte	Tierfutter	Andere
		Total	Live animals	Meat etc.	Dairy products etc.	Fish etc.	Cereals etc.	Vege-tables and fruits	Fodder	Other
		Total	Animaux vivants	Viandes etc.	Produits laitiers etc.	Poissons etc.	Céréales etc.	Légumes et fruits	Nourriture animaux	Autres
0-9	0	00	01	02	03	04	05	08	06+07+09	

Einfuhr <sup>2</sup> • Imports <sup>2</sup> • Imports <sup>2</sup>

EUR 12	539 777	38 093	612	2 969	759	7 492	1 480	11 337	5 007	8 436
BLEU/UEBL	34 192	2 472	10	173	70	288	111	1 276	228	316
Danmark	13 862	1 892	3	25	11	1 090	23	109	404	227
Deutschland	156 671	8 271	86	1 007	124	1 074	245	2 629	599	2 507
Ellada	6 433	360	20	48	21	67	19	107	40	37
España	27 378	3 272	15	28	24	1 244	205	735	548	473
France	71 588	5 108	41	342	69	964	172	1 614	761	1 145
Irland	7 776	319	15	0	5	4	4	32	195	63
Italia	61 698	3 864	293	383	178	685	226	828	482	788
Nederland	55 458	5 337	37	326	63	660	171	2 084	1 018	971
Portugal	6 214	952	9	27	2	332	91	165	166	163
United Kingdom	98 506	6 245	83	610	190	1 083	212	1 759	566	1 743

Ausfuhr <sup>2</sup> • Exports <sup>2</sup> • Exports <sup>2</sup>

EUR 12	538 784	28 902	616	4 093	3 969	1 455	4 702	4 482	1 533	8 051
BLEU/UEBL	33 196	1 774	14	135	322	14	306	131	130	723
Danmark	16 397	3 241	14	1 417	556	309	268	78	200	393
Deutschland	182 230	5 075	150	367	526	135	972	516	529	1 880
Ellada	3 619	609	0	38	28	12	83	378	10	61
España	23 039	2 638	12	191	114	276	379	1 010	40	616
France	82 350	5 096	95	848	844	201	1 303	419	162	1 221
Irland	8 583	1 277	114	347	126	52	11	4	3	611
Italia	74 365	2 603	9	178	202	62	768	867	118	403
Nederland	33 428	4 243	82	405	997	247	188	908	226	1 191
Portugal	3 534	157	1	25	12	37	11	53	1	13
United Kingdom	78 044	2 188	126	141	243	109	415	118	114	923

<sup>1</sup> Vollständiger Text: Siehe Tabelle 1.4<sup>2</sup> Nur Handel mit Drittländern<sup>1</sup> Full text: see table 1.4<sup>2</sup> Only trade with 3rd countries<sup>1</sup> Texte complet: voir tableau 1.4<sup>2</sup> Seulement commerce avec pays tiers

## 1.7

**Außenhandel der Europäischen Union \***  
**External trade European Union \***  
**Commerce extérieur de l'Union Européenne \***

1994 / Mio ECU

SITC <sup>1</sup>	Gesamt handel  Total trade  Commerce total	Nahrungsmittel und lebende Tiere Food and live animals Produits alimentaires et animaux vivants								
		Insgesamt	Lebende Tiere	Fleisch usw.	Molkerei- erzeug- nisse usw.	Fische usw.	Getreide usw.	Gemüse und Früchte	Tierfutter	Andere
		Total	Live animals	Meat etc.	Dairy products etc.	Fish etc.	Cereals etc.	Vege-tables and fruits	Fodder	Other
		Total	Animaux vivants	Viandes etc.	Produits laitiers etc.	Poissons etc.	Céréales etc.	Légumes et fruits	Nourriture animaux	Autres
0-9	0	00	01	02	03	04	05	08	06+07+09	

Einfuhr <sup>2</sup> • Imports <sup>2</sup> • Imports <sup>2</sup>

<b>The World</b>	<b>539 777</b>	<b>38 093</b>	<b>612</b>	<b>2 969</b>	<b>759</b>	<b>7 492</b>	<b>1 480</b>	<b>11 337</b>	<b>5 007</b>	<b>8 436</b>
Europe	188 089	8 487	435	698	518	2 910	344	2 554	288	739
EFTA <sup>3</sup>	123 655	3 906	91	154	441	2 073	245	122	178	603
Russia	18 396	296	2	0	4	256	4	22	2	6
America	132 557	15 845	131	1 227	40	1 847	919	4 418	4 059	3 202
Canada	9 185	682	10	27	12	222	164	207	19	21
USA	93 138	3 563	114	100	22	348	520	1 153	1 107	198
Mexico	2 622	160	0	5	0	4	0	81	2	68
Brasil	10 597	3 558	0	523	0	14	0	630	1 618	772
Argentina	3 624	2 087	3	452	0	249	91	240	1 020	33
Asia	164 429	5 759	25	188	13	1 395	184	2 148	532	1 275
China	23 004	855	4	93	0	109	19	417	106	107
India	6 913	713	0	0	0	201	39	149	92	232
Nippon	48 785	95	3	2	1	34	10	5	10	29
Africa	44 801	6 136	17	171	4	1 225	12	1 653	79	2 976
South Africa	6 751	646	2	5	0	76	1	524	10	27
Oceania	9 903	1 866	4	685	184	114	21	564	50	244
Australia	4 626	301	2	105	12	13	20	90	46	11
New Zealand	1 589	999	1	548	170	69	0	207	1	3

Ausfuhr <sup>2</sup> • Exports <sup>2</sup> • Exports <sup>2</sup>

<b>The World</b>	<b>538 784</b>	<b>28 902</b>	<b>616</b>	<b>4 093</b>	<b>3 969</b>	<b>1 455</b>	<b>4 702</b>	<b>4 482</b>	<b>1 533</b>	<b>8 051</b>
Europe	191 501	11 831	138	1 561	1 057	640	1 205	2 834	901	3 495
EFTA <sup>3</sup>	119 386	5 286	50	278	438	365	580	1 558	514	1 503
Russia	12 176	2 022	3	560	183	53	168	328	28	698
America	139 797	4 619	90	504	885	193	853	844	121	1 130
Canada	9 457	484	6	20	45	15	61	121	8	208
USA	95 049	2 179	62	263	256	114	280	532	68	604
Mexico	6 766	248	5	17	114	7	14	24	8	58
Brasil	6 981	280	9	3	62	10	124	38	5	29
Argentina	4 936	135	2	32	9	6	16	15	3	51
Asia	151 246	7 487	205	1 505	1 340	411	1 210	480	283	2 052
China	12 508	64	2	13	17	8	4	2	4	15
India	7 053	58	0	0	4	0	1	2	3	48
Nippon	26 574	1 760	48	703	172	257	157	153	30	240
Africa	40 953	4 151	176	456	618	191	1 374	252	175	908
South Africa	7 097	159	2	73	10	4	27	8	4	32
Oceania	15 294	815	7	66	68	21	60	73	54	466
Australia	8 523	253	2	4	35	17	30	48	4	114
New Zealand	1 464	31	0	1	5	0	2	4	1	17

\* EUR-12

\* EUR-12

\* EUR-12

<sup>1</sup> Vollständiger Text: Siehe Tabelle 1.4<sup>1</sup> Full text: see table 1.4<sup>1</sup> Texte complet: voir tableau 1.4<sup>2</sup> Nur Handel mit Drittländern<sup>2</sup> Only trade with 3rd countries<sup>2</sup> Seulement commerce avec pays tiers<sup>3</sup> EFTA Mit Österreich, Suomi/Finland und Sverige.<sup>3</sup> EFTA including Österreich, Suomi/Finland and Sverige<sup>3</sup> EFTA Österreich, Suomi/Finland et Sverige inclusivement

## 1.8

### Außenhandel der Europäischen Union: Nahrungsmittel und lebende Tiere External trade of the European Union: Food and live animals Commerce extérieur de l'Union Européenne: Produits alimentaires et animaux vivants (Mio ECU)

	1985	1986	1987	1988	1989	1990	1991	1992	1993	1994
<b>Einfuhr • Imports • Importations</b>										
<b>EUR 12</b>	<b>35 058</b>	<b>32 483</b>	<b>30 378</b>	<b>32 218</b>	<b>33 334</b>	<b>33 068</b>	<b>35 044</b>	<b>35 136</b>	<b>33 182</b>	<b>38 093</b>
Belgique/België	1 941	1 561	1 543	1 612	1 820	1 747	1 857	1 797	1 848	2 472
Danmark	1 168	1 296	1 256	1 299	1 428	1 396	1 489	1 527	1 576	1 892
Deutschland	7 689	7 585	6 691	6 826	7 028	6 916	7 887	7 708	7 367	8 271
Ellada	312	294	365	343	477	447	426	365	328	360
España	1 927	1 754	1 884	2 568	2 745	2 816	3 180	3 405	2 896	3 272
France	5 015	5 074	4 828	4 991	5 123	5 044	5 402	5 082	4 903	5 108
Ireland	263	226	230	246	286	254	256	272	289	319
Italia	4 697	3 890	3 852	3 990	4 351	3 961	4 212	3 832	3 521	3 864
Nederland	4 723	4 146	3 744	3 954	3 535	3 936	3 754	4 536	3 828	5 337
Portugal	876	736	760	894	914	949	919	930	876	952
United Kingdom	6 446	5 921	5 225	5 495	5 628	5 602	5 660	5 684	5 751	6 245
<b>Ausfuhr • Exports • Exportations</b>										
<b>EUR 12</b>	<b>22 823</b>	<b>18 824</b>	<b>18 212</b>	<b>19 585</b>	<b>23 766</b>	<b>22 834</b>	<b>22 908</b>	<b>24 887</b>	<b>27 074</b>	<b>28 902</b>
Belgique/België	1 260	947	693	525	731	956	1 208	1 353	1 345	1 774
Danmark	2 583	2 414	2 320	2353	2 589	2 497	2 630	2 649	2 878	3 241
Deutschland	2 865	2 956	2 771	3132	3 769	3 791	4 254	4 427	4 781	5 075
Ellada	453	330	309	190	355	339	363	404	500	609
España	1 287	1 077	1 452	1697	1 818	1 738	1 873	1 988	2 222	2 638
France	5 502	3 960	3 541	3929	4 871	4 647	4 410	4 936	5 395	5 096
Ireland	940	790	819	864	1 056	901	796	961	1 064	1 277
Italia	2 186	1 675	1 526	1760	2 072	1 942	2 158	2 459	2 437	2 603
Nederland	3 319	2 730	2 990	3606	4 448	3 969	3 323	3 731	4 238	4 243
Portugal	183	170	152	175	204	150	174	179	161	157
United Kingdom	2 245	1 773	1 641	1355	1 851	1 904	1 718	1 803	2 053	2 188

Ab 1991 beziehen sich die Daten für EUR 12 und Deutschland auf den Gebietsstand nach dem 3.10.90

From 1991 the data for EUR 12 and Germany refer to German as constituted after 3.10.90

A partir de 1991, les données pour EUR 12 et l'Allemagne se réfèrent au territoire allemand après le 3.10.90

\* Nur Handel mit Drittländer

\* Only trade with 3rd countries

\* Seulement commerce avec pays tiers

## 1.9

### Ausgewählte pflanzliche Erzeugnisse in der EU und in der Welt Selected crop products in EU and in the World Produits végétaux sélectionnée en UE et dans le Monde

		World	Europe	of which: EUR15	Russia	N+C America	of which: USA	South America	Africa	Asia	Oceania
<i>1 000 t</i>											
Weizen	1984	512 384	128 994	90 231	:	96 403	70 618	17 358	9 192	176 462	18 981
Wheat	1994	526 503	119 665	85 199	32 129	90 319	63 168	15 576	15 434	215 477	9 130
Blé											
Gerste	1984	169 512	79 203	65 281	:	23 936	13 020	706	3 518	17 065	6 125
Barley	1994	160 334	56 037	43 625	27 054	20 425	8 162	995	5 951	20 528	3 196
Orge											
Körnermais	1984	449 881	57 326	25 126	:	217 316	194 880	35 238	23 039	102 993	397
Grain maize	1994	564 314	53 873	29 851	892	285 302	256 629	48 049	38 998	133 654	387
Maïs grain											
Sojabohnen	1984	90 750	924	160	:	52 261	50 648	23 749	353	12 902	89
Soya beans	1994	136 207	1 393	1 083	422	71 351	68 503	39 465	576	22 876	82
Graines de soja											
Kartoffeln	1984	291 876	112 174	58 405	:	20 666	16 422	10 736	5 602	55 864	1 319
Potatoes	1994	270 723	76 949	43 588	33 828	26 510	21 225	12 132	7 350	81 136	1 411
Pommes de terre											
Zucker	1984	92 742	26 369	16 920	:	15 264	7 874	11 112	5 941	23 972	1 355
Sugar	1994	101 025	20 809	17 481	2 774	15 054	8 082	14 164	6 854	36 469	1 742
Sucre											
Wein	1984	32 218	23 252	19 430	:	1 933	1 666	2 595	1 160	313	438
Wine	1994	25 432	17 624	15 576	2 108	1 849	1 615	2 568	1 007	518	628
Vin											

Ab 1991 beziehen sich die Daten für EUR 12 und Deutschland auf den Gebietsstand nach dem 3.10.90

From 1991 the data for EUR 12 and Germany refer to German as constituted after 3.10.90

A partir de 1991, les données pour EUR 12 et l'Allemagne se réfèrent au territoire allemand après le 3.10.90

Quelle / Source : FAO

## 1.2

### Ausgewählte pflanzliche Erzeugnisse in der Welt Selected crop products in the World Produits végétaux sélectionnée dans le Monde 1994

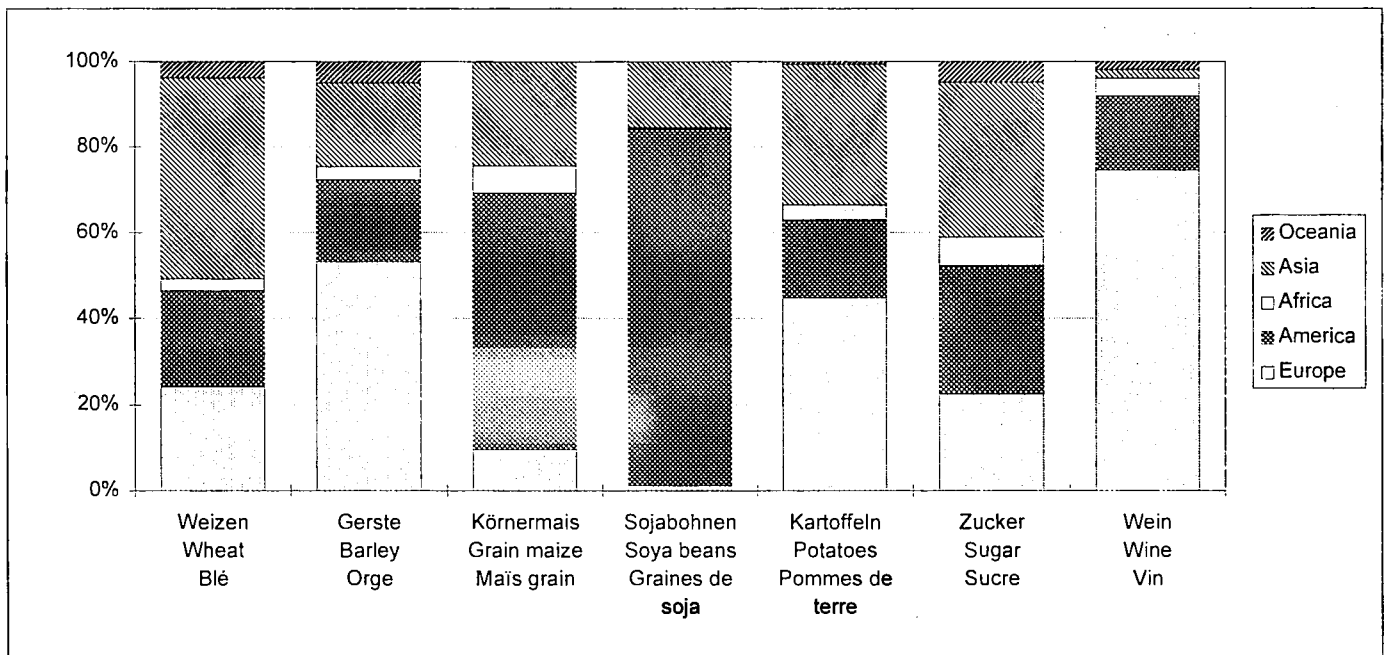

Europa beinhaltet Rußland nicht und Asien beinhaltet die Ex-UDSSR nicht.

L'Europe n'inclut pas la Russie et l'Asie n'inclut pas l'ex URSS.

Please not that Europe does not include Russia and Asia does not include former USSR.

Quelle / Source : FAO

## 1.10

### Tierbestand in der EU und in der Welt Livestock numbers in EU and in the World Effectif animal en UE et dans le Monde

		World	Europe	of which: EUR15	Russia	N+C America	of which: USA	South America	Africa	Asia	Oceania
1 000											
Rinder (insgesamt)											
Cattle (total)	1984	1 254 420	133 747	97 960	:	177 033	113 360	249 763	173 817	369 914	30 58
Bétail (total)	1994	1 289 470	107 045	83 934	48 900	163 873	100 988	280 133	191 498	410 241	35 18
Schafe											
Sheep	1984	1 119 590	136 138	85 849	:	19 679	11 559	97 249	183 312	328 960	208 98
Ovins	1994	1 079 820	131 334	101 544	40 700	17 580	9 742	90 330	208 267	338 747	181 63
Ziegen											
Goats	1984	481 959	12 803	10 463	:	13 397	1 420	19 096	143 116	285 966	77
Caprins	1994	609 391	15 491	12 624	3 000	14 865	1 960	23 364	173 870	373 680	99
Schweine											
Pigs	1984	786 241	178 881	114 839	:	92 478	56 694	51 440	11 045	369 217	4 45
Porcs	1994	878 032	168 978	118 085	28 600	93 148	57 904	50 710	21 103	484 252	4 88

Europa beinhaltet Rußland nicht und Asien beinhaltet die Ex-UDSSR nicht.

Quelle / Source : FA

L'Europe n'inclut pas la Russie et l'Asie n'inclut pas l'ex URSS.

Please note that Europe does not include Russia and Asia does not include former USSR.

## 1.3

### Tierbestand in der Welt Livestock numbers in the World Effectif animal dans le Monde 1994

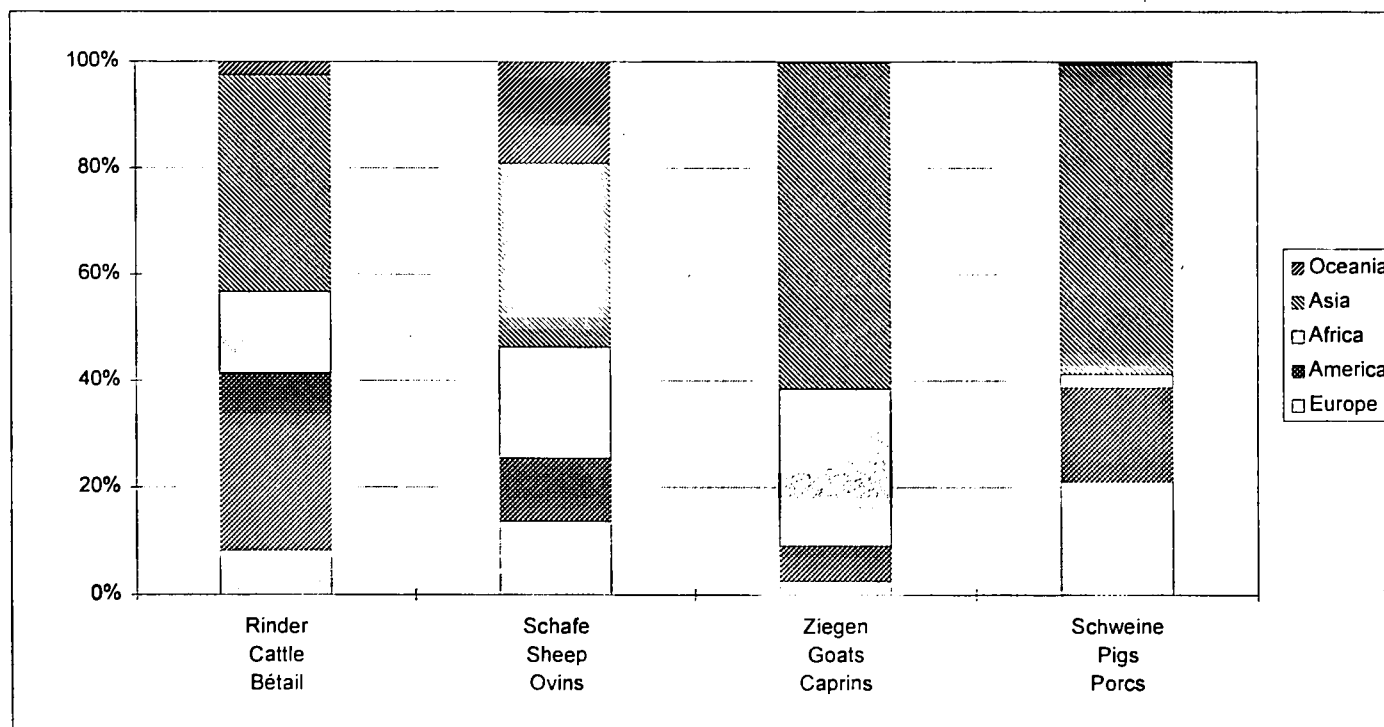

Europa beinhaltet Rußland nicht und Asien beinhaltet die Ex-UDSSR nicht.

Quelle / Source : FA

L'Europe n'inclut pas la Russie et l'Asie n'inclut pas l'ex URSS.

Please note that Europe does not include Russia and Asia does not include former USSR.

## 1.11

### Fleischerzeugung (Schlachtungen) in der EU und in der Welt Meat production (slaughterings) in EU and in the World Production de viande (abattages) en EU et dans le Monde

		World	Europe	of which: EUR15	Russia	N+C America	of which: USA	South America	Africa	Asia	Oceania
<i>1 000 t</i>											
Fleisch insgesamt											
Total Meat	1984	148 961	40 850	30 661	:	32 306	25 417	12 507	7 442	35 220	3 666
Total Viande	1994	198 085	41 430	33 338	6 871	41 137	32 847	18 228	9 173	69 944	4 721
Rind- & Kalbfleisch											
Beef & Veal	1984	48 359	11 074	8882	:	13 415	10 927	7 789	3 221	3 818	1 798
Boeuf & Veau	1994	52 334	9 681	8053	3 071	14 052	11 194	9 177	3 213	7 394	2 441
Schaf- & Ziegenfleisch											
Sheep & Goat Mea	1984	8 073	1 340	1 016	:	250	172	312	1 269	2 896	1 140
Mouton & Chèvre	1994	10 309	1 402	1 146	314	236	140	367	1 770	4 564	1 178
Schweinefleisch											
Pig Meat	1984	57 508	20 026	14 266	:	9 424	6 719	1 567	406	19 822	336
Viande de Porc	1994	78 390	20 850	15 750	2 260	10 363	8 027	2 443	749	39 652	441
Geflügelfleisch											
Poultry Meat	1984	29 779	7 266	5 493	:	8 892	7 374	2 640	1 473	6 472	350
Viande de Volaille	1994	50 484	8 455	7 096	1 142	15 875	13 251	6 036	2 169	15 453	596

Europa beinhaltet Rußland nicht und Asien beinhaltet die Ex-UDSSR nicht.

L'Europe n'inclut pas la Russie et l'Asie n'inclut pas l'ex URSS.

Please not that Europe does not include Russia and Asia does not include former USSR.

Quelle / Source : FAO



**1.4**  
**Fleischerzeugung in der Welt**  
**Meat Production in the World**  
**Production de viande dans le Monde**  
 1994

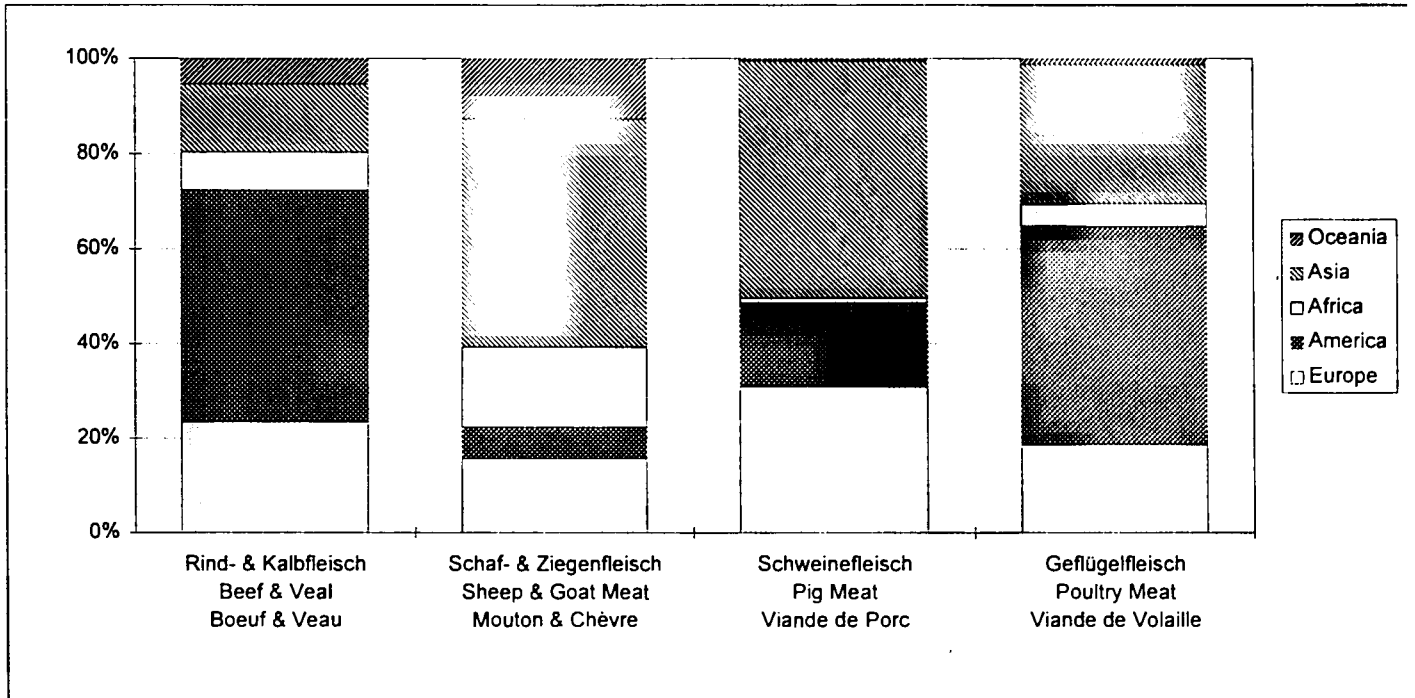

Europa beinhaltet Rußland nicht und Asien beinhaltet die Ex-UDSSR nicht.  
 L'Europe n'inclut pas la Russie et l'Asie n'inclut pas l'ex URSS.  
 Please note that Europe does not include Russia and Asia does not include former USSR.

Quelle / Source : FAO



# 2

**Fläche und pflanzliche Erzeugung**  
**Area and crop production**  
**Superficie et production végétale**

## 2.1

**Gesamtfläche und landwirtschaftliche Fläche nach Hauptkategorien**  
**Total and agricultural area by main category**  
**Superficie totale agricole par grandes catégories**

(1000 ha)

	1987	1988	1989	1990	1991	1992	1993	1994	1995	1996
<b>Gesamtfläche • Total area • Superficie totale</b>										
EUR 15	312 680	312 681	312 779	312 784	323 619	323 619	323 617	323 617	323 618	323 618
EUR 12	225 484	225 484	225 582	225 587	236 422	236 422	236 420	236 420	236 420	236 421
Belgique/België	3 052	3 052	3 052	3 052	3 052	3 052	3 052	3 052	3 052	3 052
Danmark	4 309	4 309	4 309	4 309	4 309	4 309	4 309	4 309	4 309	4 309
Deutschland	24 869	24 869	24 862	24 862	35 697	35 697	35 697	35 697	35 697	35 697
Ellada	13 196	13 196	13 196	13 196	13 196	13 196	13 196	13 196	13 196	13 196
España	50 599	50 599	50 599	50 599	50 599	50 599	50 599	50 599	50 599	50 599
France	54 397	54 397	54 397	54 397	54 397	54 397	54 397	54 397	54 397	54 397
Ireland	7 029	7 029	7 029	7 029	7 029	7 029	7 029	7 029	7 029	7 029
Italia	30 132	30 132	30 132	30 132	30 132	30 132	30 132	30 132	30 132	30 132
Luxembourg	259	259	259	259	259	259	257	257	257	257
Niederland	4 042	4 042	4 148	4 153	4 153	4 153	4 153	4 153	4 153	4 153
Österreich	8 386	8 386	8 386	8 386	8 386	8 386	8 386	8 386	8 386	8 386
Portugal	9 191	9 191	9 191	9 191	9 191	9 191	9 191	9 191	9 191	9 191
Suomi/Finland	33 815	33 815	33 815	33 815	33 815	33 815	33 815	33 815	33 815	33 815
Sverige	44 996	44 996	44 996	44 996	44 996	44 996	44 996	44 996	44 996	44 996
United Kingdom	24 410	24 410	24 410	24 410	24 410	24 410	24 410	24 410	24 410	24 410
<b>Forstfläche • Wooded area • Superficie boisée</b>										
EUR 15	102 975	100 112	100 249	103 571	107 077	106 980	107 091	:	:	:
EUR 12	53 856	51 200	51 337	54 624	58 130	58 245	58 341	:	:	:
Belgique/België	617	617	617	617	617	617	617	617	617	617
Danmark	493	493	493	445	445	445	445	445	445	445
Deutschland	7 360	7 360	7 401	7 401	10 385	10 400	10 433	:	:	:
Ellada	5 755	2 951	2 951	2 951	2 940	2 940	2 940	2 940	2 940	:
España	12 511	12 511	12 511	15 807	15 858	15 915	15 915	15 915	15 915	15 915
France	14 688	14 779	14 790	14 820	14 849	14 870	14 944	15 015	15 042	15 054
Ireland	337	330	330	327	320	320	320	320	327	:
Italia	6 410	6 335	6 420	6 434	6 764	6 772	6 770	:	:	:
Luxembourg	89	89	89	89	89	89	89	89	88	88
Niederland	330	330	330	330	330	330	330	330	330	330
Österreich	3 191	3 191	3 191	3 226	3 226	3 226	3 241	:	:	:
Portugal	2 968	3 108	3 108	3 108	3 108	3 108	3 108	3 108	3 108	3 108
Suomi/Finland	23 186	23 186	23 186	23 186	23 186	23 186	23 186	23 186	23 186	:
Sverige	22 742	22 535	22 535	22 535	22 535	22 323	22 323	22 323	22 323	:
United Kingdom	2 297	2 297	2 297	2 297	2 425	2 438	2 430	:	:	:
<b>Landwirtschaftlich genutzte Fläche • Utilized agricultural area • Superficie agricole utilisée</b>										
EUR 15	140 639	138 832	138 504	138 105	141 512	140 715	140 208	:	:	:
EUR 12	131 500	129 666	129 237	128 868	132 333	131 586	130 779	:	:	:
Belgique/België	1 406	1 395	1 388	1 383	1 376	1 343	1 354	1 363	1 366	1 371
Danmark	2 818	2 805	2 785	2 788	2 770	2 756	2 722	2 712	2 715	:
Deutschland	11 956	11 915	11 893	11 868	17 137	16 950	17 162	17 308	17 344	17 335
Ellada	5 766	5 219	5 212	5 194	5 187	5 182	5 163	:	:	:
España	30 674	30 628	30 633	30 625	30 054	30 000	29 756	29 558	29 876	30 281
France	31 354	30 813	30 706	30 615	30 435	30 313	30 136	30 049	30 060	29 997
Ireland	4 887	4 800	4 676	4 537	4 444	4 415	4 407	:	:	:
Italia	17 418	17 340	17 215	17 294	16 946	16 792	16 743	:	:	:
Luxembourg	127	126	126	127	126	126	127	127	127	126
Niederland	2 023	2 019	2 013	2 012	1 981	1 975	1 977	1 961	1 981	1 969
Österreich	3 482	3 502	3 503	3 498	3 518	3 501	3 479	:	3 449	3 432
Portugal	4 562	4 023	4 029	3 979	4 074	3 995	3 992	3 998	3 973	3 927
Suomi/Finland	2 426	2 456	2 576	2 559	2 539	2 528	2 519	2 522	:	:
Sverige	3 231	3 208	3 188	3 180	3 122	3 100	3 438	3 438	:	:
United Kingdom	18 510	18 583	18 563	18 447	17 804	17 739	17 240	15 879	15 852	:

Ab 1991 beziehen sich die Daten für EUR 12 und Deutschland auf den Gebietsstand nach dem 3.10.90

From 1991 the data for EUR 12 and Germany refer to German as constituted after 3.10.90

A partir de 1991, les données pour EUR 12 et l'Allemagne se réfèrent au territoire allemand après le 3.10.90

## 2.1

### Gesamtfläche und landwirtschaftliche Fläche nach Hauptkategorien

#### Total and agricultural area by main category

#### Superficie totale agricole par grandes catégories

(1000 ha)

	1987	1988	1989	1990	1991	1992	1993	1994	1995	1996
<b>Ackerland • Arable land • Terres arables</b>										
<b>EUR 15</b>	74 311	72 827	72 608	72 566	76 612	76 312	75 899	:	:	:
<b>EUR 12</b>	67 592	66 076	65 863	65 773	69 875	69 616	69 443	:	:	:
Belgique/België	744	738	736	767	781	794	797	933	847	818
Danmark	2 595	2 577	2 555	2 561	2 547	2 537	2 506	2 510	2 502	2 546
Deutschland	7 262	7 253	7 273	7 280	11 559	11 468	11 676	11 805	11 835	11 832
Ellada	2 925	2 369	2 358	2 331	2 329	2 320	2 297	2 250	2 250	2 250
España	15 561	15 560	15 512	15 335	15 185	15 067	14 849	13 562	14 505	14 911
France	17 921	17 565	17 700	17 810	17 802	17 797	17 956	18 021	18 093	18 073
Ireland	848	809	802	775	754	796	958	1 095	1 054	1 100
Italia	9 021	9 010	8 917	9 012	9 025	9 030	9 030	:	:	:
Luxembourg	56	55	56	56	55	55	57	57	58	58
Nederland	892	897	903	907	888	896	898	899	915	929
Österreich	1 420	1 440	1 441	1 406	1 426	1 417	1 401	1 402	1 403	1 406
Portugal	2 906	2 387	2 381	2 350	2 397	2 314	2 292	2 309	2 283	2 237
Suomi/Finland	2 409	2 439	2 451	2 542	2 521	2 511	2 275	2 299	2 141	2 122
Sverige	2 890	2 872	2 853	2 845	2 790	2 768	2 780	2 780	2 647	2 689
United Kingdom	6 861	6 856	6 671	6 589	6 553	6 544	6 127	5 949	5 970	6 133
<b>Dauergrünland • Permanent grassland • Superficies toujours couvertes d'herbes</b>										
<b>EUR 15</b>	54 258	54 121	53 928	53 657	53 041	52 638	52 112	:	:	:
<b>EUR 12</b>	51 708	51 576	51 375	51 081	50 468	50 065	49 537	:	:	:
Belgique/België	626	621	615	579	556	528	526	407	495	532
Danmark	210	217	219	217	212	208	204	194	206	179
Deutschland	4 481	4 449	4 407	4 375	5 330	5 243	5 251	5 271	5 282	5 273
Ellada	1 789	1 789	1 789	1 789	1 789	1 789	1 789	1 789	:	:
España	10 237	10 210	10 243	10 394	10 037	10 168	10 233	11 321	10 614	10 614
France	11 894	11 774	11 555	11 363	11 198	11 081	10 753	10 612	10 566	10 537
Ireland	4 037	3 989	3 872	3 760	3 687	3 617	3 447	3 433	:	:
Italia	4 942	4 897	4 883	4 868	4 508	4 349	4 300	:	:	:
Luxembourg	70	69	69	69	69	69	68	68	68	67
Nederland	1 090	1 081	1 067	1 062	1 044	1 030	1 030	1 012	1 011	989
Österreich	1 970	1 970	1 970	1 993	1 993	1 993	1 981	:	1 951	1 940
Portugal	761	830	838	820	859	860	888	888	903	903
Suomi/Finland	15	15	15	15	15	15	15	16	15	18
Sverige	565	560	568	568	565	565	579	587	413	430
United Kingdom	11 572	11 651	11 817	11 785	11 179	11 124	11 048	9 873	9 825	9 777
<b>Dauerkulturen • Land under permanent crops • Cultures permanentes</b>										
<b>EUR 15</b>	11 860	11 683	11 673	11 695	11 659	11 584	11 481	:	:	:
<b>EUR 12</b>	11 762	11 585	11 575	11 590	11 554	11 488	11 378	:	:	:
Belgique/België	15	15	16	17	17	14	14	14	15	15
Danmark	13	11	11	10	10	11	12	8	7	:
Deutschland	181	182	184	184	218	211	208	210	209	210
Ellada	1 052	1 061	1 065	1 071	1 067	1 073	1 077	:	:	:
España	4 876	4 858	4 878	4 895	4 832	4 765	4 674	4 675	4 757	4 757
France	1 293	1 239	1 217	1 212	1 207	1 209	1 204	1 195	1 183	1 173
Ireland	2	2	2	2	2	2	2	:	:	:
Italia	3 366	3 344	3 325	3 323	3 323	3 323	3 323	3 323	3 323	3 323
Luxembourg	2	1	1	2	2	1	2	1	1	1
Nederland	36	36	37	38	32	33	33	33	38	32
Österreich	92	92	92	99	99	91	97	:	76	77
Portugal	865	776	780	779	787	790	781	772	759	759
Suomi/Finland	2	2	2	3	2	2	2	3	4	3
Sverige	4	4	4	3	3	3	3	3	3	3
United Kingdom	61	60	59	57	56	55	48	41	41	43

Ab 1991 beziehen sich die Daten für EUR 12 und Deutschland auf den Gebietsstand nach dem 3.10.90

From 1991 the data for EUR 12 and Germany refer to German as constituted after 3.10.90

A partir de 1991, les données pour EUR 12 et l'Allemagne se réfèrent au territoire allemand après le 3.10.90

## 2.1

Aufgliederung der landwirtschaftlich genutzten Fläche nach Mitgliedstaaten  
 Distribution of the utilized agricultural area by member states  
 Répartition de la superficie agricole utilisée par état membre  
 1994

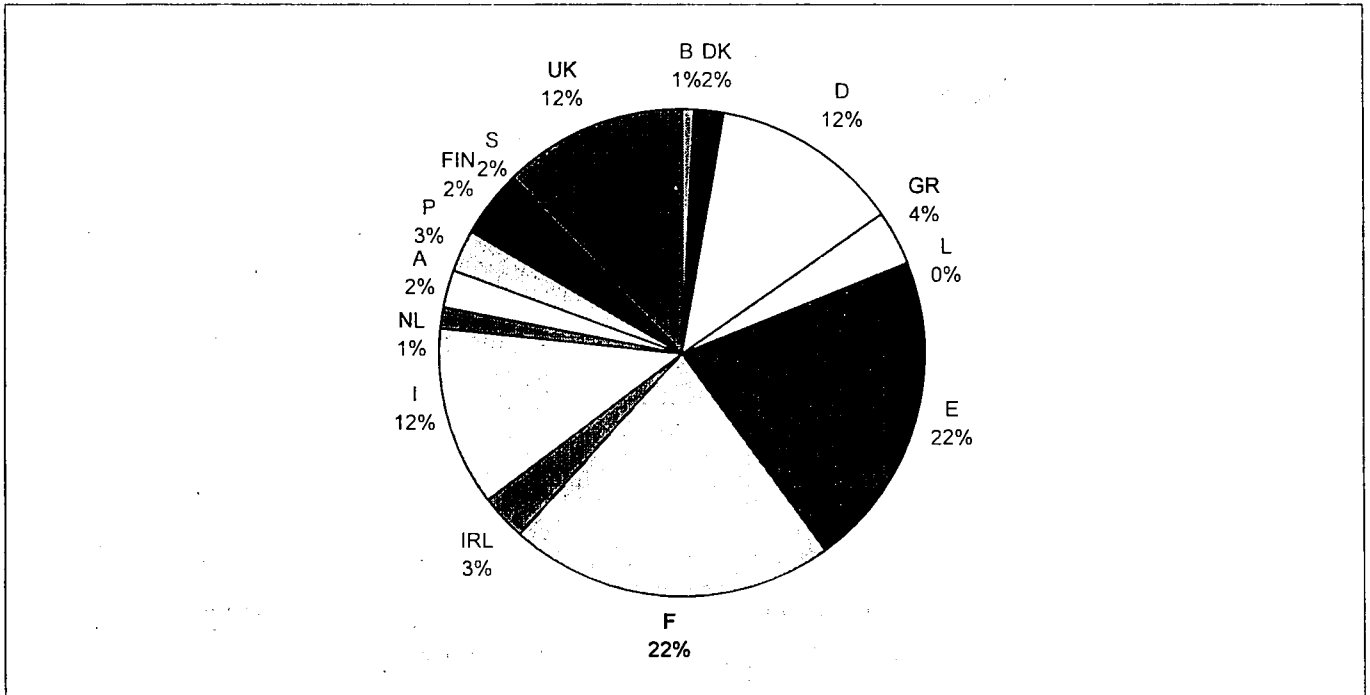

## 2.2

Aufgliederung der Gesamtfläche nach Mitgliedstaaten  
 Distribution of total area by member states  
 Répartition de la superficie totale par état membre  
 1994

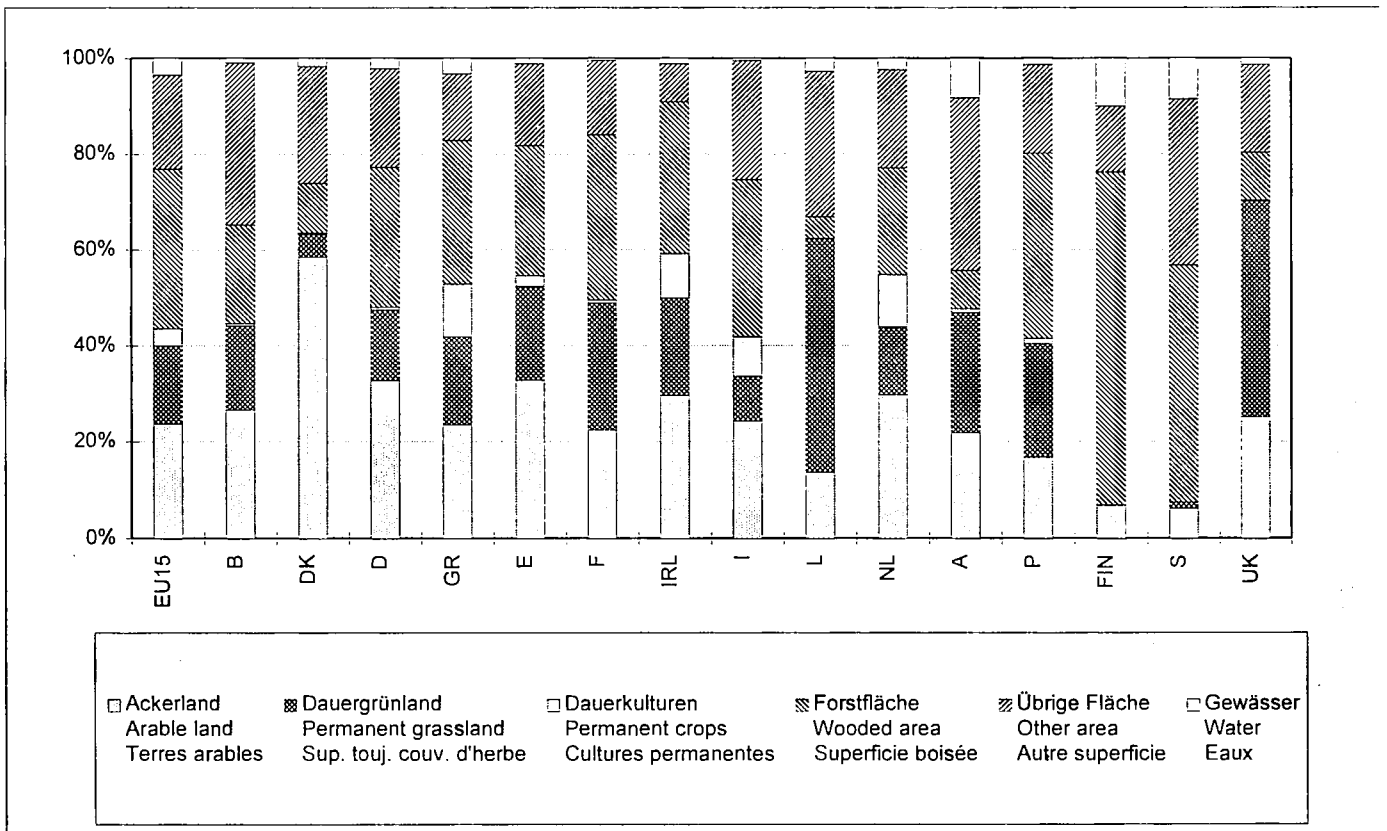

## 2.2

### Ackerland nach Kategorien Arable land by category Terres arables par catégories 1996 / (1000 ha)

	Ackerland Arable land Terres arables	Davon / Of which / Dont								Brache Fallow Jachères
		Getreide insgesamt	Hülsen- früchte	Hack- früchte	Handels- gewächse	Futter insgesamt	Gemüse & Erdbeeren	Blumen & Zierpfl.	Saatgut	
		Cereals total	Dried pulses	Root crops	Industrial crops	Total fodder	Vegetables & strawbs.	Flowers & ornament. plants	Seeds	
		Céréales total	Légumes secs	Plantes sarclées	Plantes industrielles	Total fourrages	Légumes & fraises	Fleurs & plantes ornement.	Semence	
EUR 15	:	:	:	:	:	:	:	:	:	:
EUR 12	:	34 177	:	:	:	:	:	:	:	:
Belgique/België	818	296	3	169	29	:	32	1	3	17
Danmark	2 546	1 575	:	154	:	:	21	:	64	195
Deutschland	11 832	7 072	149	875	:	:	94	9	28	1 085
Ellada	2 250	1 285	:	:	:	:	122	1	:	446
España	14 911	6 661	670	387	1 375	788	329	2	:	4 373
France	18 073	8 808	555	719	:	4 437	262	7	52	1 298
Irland	1 100	294	5	:	:	:	5	:	:	:
Italia	:	3 973	95	:	:	:	:	:	:	:
Luxembourg	58	30	0	1	3	23	0	0	-	1
Nederland	929	202	5	303	:	:	66	3	22	17
Österreich	1 406	833	37	81	:	:	11	0	1	120
Portugal	2 237	621	33	90	103	430	57	0	1	925
Suomi/Finland	2 122	1 075	11	70	62	:	16	0	8	179
Sverige	2 689	1 192	:	94	73	:	9	:	8	309
United Kingdom	6 133	3 364	178	:	:	:	188	10	-	35

## 2.3

### Flächen für Dauerkulturen nach Kategorien Land under permanent crops by category Superficies des cultures permanentes par catégories 1996 / (1000 ha)

	Dauerkulturen Land under permanent crops Cultures permanentes	Davon / Of which / Dont							Übrige Other Autre
		Obst Bäume	Strauch- beeren	Zitrus- früchte	Reb- flächen	Oliven- anlagen	Baum- schulen	Flechtge- wächse	
		Fruit trees	Soft fruit	Citrus fruit	Vine- yards	Olive growing	Hardy nursery stocks	Weaving plants	
		Arbres fruitiers	Baies	Agrumes	Vignes	Olive- raies	Pepi- nières	Plantes à tresser	
EUR 15	:	:	:	:	:	:	:	:	:
EUR 12	:	:	:	:	:	:	:	:	:
Belgique/België	15	:	:	:	:	:	:	:	:
Danmark	:	:	:	:	:	:	:	:	:
Deutschland	210	:	:	:	103	:	:	12	:
Ellada	:	:	:	:	:	:	:	:	:
España	4 757	:	:	:	:	:	:	:	:
France	1 173	205	9	3	:	14	:	3	:
Irland	:	:	:	:	:	:	:	:	:
Italia	3 323	:	:	:	:	:	:	:	:
Luxembourg	1	:	:	:	1	:	:	0	:
Nederland	32	22	1	:	0	:	:	:	:
Österreich	77	:	:	:	:	:	:	:	:
Portugal	759	:	:	:	:	:	:	:	:
Suomi/Finland	3	:	:	:	:	:	:	:	:
Sverige	3	:	:	:	:	:	:	:	:
United Kingdom	43	:	6	:	1	:	:	:	:

## 2.4

## Geerntete Fläche und Erzeugung: Wichtige pflanzliche Erzeugnisse

## Harvested area and production: Important crops

## Superficie et production récoltée: Cultures importantes

(1000 ha)

	1987	1988	1989	1990	1991	1992	1993	1994	1995	1996
<b>Weizen und Spelz • Wheat and spelt • Blé et épeautre</b>										
EUR 15	16 683	16 119	16 967	16 606	17 387	17 359	15 834	15 867	16 553	16 954
EUR 12	15 863	15 447	16 235	15 778	16 736	16 752	15 188	15 281	15 941	16 266
Belgique/België	194	215	211	213	207	209	204	203	209	205
Danmark	397	309	446	535	521	583	619	574	608	688
Deutschland	1 671	1 743	1 777	1 671	2 453	2 598	2 395	2 435	2 579	2 594
Ellada	891	893	916	1 002	1 011	948	912	902	857	855
España	2 221	2 339	2 318	2 007	2 223	2 243	2 030	1 970	2 127	2 022
France	4 908	4 721	5 013	5 147	5 145	5 082	4 514	4 575	4 745	5 039
Ireland	56	59	61	70	86	91	79	74	71	86
Italia	3 087	2 875	2 944	2 763	2 683	2 517	2 299	2 371	2 482	2 420
Luxembourg	8	8	8	9	8	8	8	9	9	10
Nederland	111	114	138	141	123	127	118	121	135	142
Österreich	337	304	290	290	281	255	250	250	256	248
Portugal	324	286	322	208	295	280	250	236	260	229
Suomi/Finland	147	109	151	191	118	88	99	89	101	113
Sverige	336	259	291	348	253	264	296	246	256	328
United Kingdom	1 994	1 886	2 083	2 013	1 981	2 066	1 759	1 811	1 858	1 976
<b>Gerste • Barley • Orge</b>										
EUR 15	13 678	13 731	13 034	12 553	13 376	12 722	11 335	10 919	10 993	11 387
EUR 12	12 223	12 190	11 724	11 307	12 070	11 520	10 192	9 712	9 804	10 126
Belgique/België	123	120	108	93	77	73	66	58	54	49
Danmark	952	1 165	997	910	944	910	709	700	714	783
Deutschland	1 850	1 836	1 746	1 693	2 535	2 408	2 201	2 070	2 109	2 208
Ellada	240	234	231	180	171	171	167	162	133	148
España	4 401	4 257	4 312	4 358	4 413	4 112	3 541	3 540	3 556	3 530
France	1 975	1 863	1 834	1 758	1 750	1 800	1 622	1 405	1 387	1 530
Ireland	255	243	237	207	193	184	181	170	179	181
Italia	445	450	471	469	472	450	425	393	381	340
Luxembourg	17	18	17	16	15	14	14	14	13	13
Nederland	50	63	50	40	42	34	40	44	36	35
Österreich	291	292	292	292	297	275	265	253	229	260
Portugal	84	63	69	67	65	67	62	53	51	41
Suomi/Finland	583	682	517	486	541	473	458	505	516	543
Sverige	581	567	501	468	468	454	420	449	444	459
United Kingdom	1 832	1 880	1 653	1 517	1 393	1 297	1 164	1 106	1 192	1 267
<b>Körnermais • Grain maize • Maïs grain</b>										
EUR 15	3 995	4 284	4 130	3 661	4 037	3 995	3 936	3 851	3 768	4 188
EUR 12	3 778	4 077	3 929	3 463	3 852	3 822	3 766	3 672	3 648	4 009
Belgique/België	6	7	7	7	10	10	18	26	26	23
Danmark	.	.	.	.	.	.	.	.	.	.
Deutschland	194	199	209	227	283	296	331	345	325	372
Ellada	262	243	224	208	231	211	198	198	160	222
España	542	556	528	473	485	393	265	342	357	455
France	1 744	2 020	1 942	1 562	1 769	1 871	1 846	1 663	1 650	1 729
Ireland	.	.	.	.	.	.	.	.	.	.
Italia	768	842	804	768	859	854	927	910	942	1 014
Luxembourg	.	.	.	.	.	.	.	.	.	0
Nederland	0	0	0	.	.	8	10	11	9	11
Österreich	217	207	201	198	185	173	170	179	120	179
Portugal	262	210	215	218	216	180	170	177	178	183
Suomi/Finland	.	.	.	.	.	.	.	.	.	.
Sverige	.	.	.	.	.	.	.	.	.	.
United Kingdom	.	.	.	.	.	.	.	.	.	.

Ab 1991 beziehen sich die Daten für EUR 12 und Deutschland auf den Gebietsstand nach dem 3.10.90

From 1991 the data for EUR 12 and Germany refer to German as constituted after 3.10.90

A partir de 1991, les données pour EUR 12 et l'Allemagne se réfèrent au territoire allemand après le 3.10.90



## 2.4

### Geerntete Fläche und Erzeugung: Wichtige pflanzliche Erzeugnisse

#### Harvested area and production: Important crops

#### Superficie et production récoltée: Cultures importantes

(1000 t)

	1987	1988	1989	1990	1991	1992	1993	1994	1995	1996
<b>Weizen und Spelz • Wheat and spelt • Blé et épeautre</b>										
EUR 15	75 022	77 997	83 040	84 835	94 033	87 885	83 984	85 743	87 705	99 865
EUR 12	71 664	74 803	79 364	80 495	90 693	84 906	80 831	82 759	84 471	96 137
Belgique/België	1 083	1 289	1 444	1 303	1 399	1 365	1 463	1 425	1 525	1 846
Danmark	2 275	2 080	3 224	3 953	3 670	3 583	4 334	3 725	4 598	4 834
Deutschland	9 932	11 922	11 032	11 053	16 612	15 542	15 767	16 481	17 763	18 922
Ellada	2 314	2 541	2 763	1 939	3 138	2 344	1 970	2 698	2 139	1 841
España	5 791	6 514	5 469	4 773	5 468	4 357	4 973	4 303	3 139	6 169
France	27 221	29 038	31 823	33 346	34 345	32 546	29 220	30 501	30 888	35 945
Ireland	387	457	461	596	677	714	539	572	583	771
Italia	9 381	7 952	7 413	8 082	9 416	8 938	8 170	8 251	7 946	8 012
Luxembourg	37	37	39	44	44	46	49	45	53	64
Nederland	769	827	1 047	1 076	944	1 017	1 035	981	1 167	1 269
Österreich	1 518	1 614	1 419	1 470	1 428	1 360	1 048	1 301	1 301	1 240
Portugal	534	395	616	297	619	362	422	463	360	432
Suomi/Finland	281	285	507	627	431	212	359	337	380	459
Sverige	1 558	1 295	1 750	2 243	1 481	1 406	1 746	1 345	1 554	2 030
United Kingdom	11 940	11 751	14 033	14 033	14 363	14 092	12 890	13 314	14 310	16 031
<b>Gerste • Barley • Orge</b>										
EUR 15	51 330	55 402	51 539	50 977	56 549	47 194	47 393	43 649	43 514	52 796
EUR 12	47 155	50 545	46 617	45 613	51 408	43 261	42 944	38 946	38 893	47 740
Belgique/België	678	738	647	534	495	450	391	347	357	363
Danmark	4 292	5 419	4 959	4 987	5 041	2 974	3 369	3 446	3 899	4 196
Deutschland	8 571	9 587	9 716	9 195	14 494	12 196	11 006	10 903	11 891	12 074
Ellada	545	599	614	312	468	436	440	475	384	359
España	9 836	12 070	9 394	9 382	9 270	6 105	9 701	7 416	5 047	10 636
France	10 401	9 883	9 840	9 996	10 643	10 486	8 986	7 649	7 686	9 463
Ireland	1 481	1 479	1 324	1 219	1 141	1 168	958	910	1 094	1 225
Italia	1 710	1 562	1 644	1 709	1 793	1 742	1 634	1 467	1 387	1 294
Luxembourg	71	77	70	70	73	70	68	60	63	72
Nederland	262	302	251	219	238	204	252	228	203	235
Österreich	1 179	1 366	1 422	1 521	1 427	1 342	1 100	1 184	1 065	1 083
Portugal	80	51	84	79	124	63	99	96	53	58
Suomi/Finland	1 089	1 612	1 630	1 720	1 779	1 331	1 679	1 858	1 764	1 860
Sverige	1 907	1 879	1 870	2 123	1 935	1 261	1 671	1 661	1 793	2 113
United Kingdom	9 229	8 778	8 073	7 911	7 627	7 366	6 040	5 950	6 830	7 765
<b>Körnermais • Grain maize • Maïs grain</b>										
EUR 15	27 772	30 781	29 054	24 324	28 902	31 136	31 335	29 670	29 829	35 162
EUR 12	26 087	29 081	27 563	22 704	27 331	30 018	29 810	28 249	28 806	33 618
Belgique/België	40	54	54	56	73	89	164	209	236	215
Danmark	.	.	.	.	.	.	.	.	.	.
Deutschland	1 217	1 535	1 573	1 545	1 937	2 139	2 656	2 446	2 395	2 913
Ellada	2 383	2 268	2 221	2 131	2 321	2 048	1 728	2 000	1 566	1 814
España	3 557	3 577	3 328	3 042	3 233	2 757	1 633	2 344	2 590	3 834
France	12 470	14 699	13 348	9 401	12 873	14 900	14 867	12 958	12 736	14 449
Ireland	.	.	.	.	.	.	.	.	.	.
Italia	5 764	6 289	6 360	5 864	6 238	7 394	8 029	7 484	8 454	9 501
Luxembourg	.	.	.	.	.	.	.	.	.	0
Nederland	2	1	1	.	.	63	95	83	63	87
Österreich	1 685	1 700	1 491	1 620	1 571	1 118	1 524	1 421	1 024	1 544
Portugal	655	658	679	666	656	628	638	726	766	805
Suomi/Finland	.	.	.	.	.	.	.	.	.	.
Sverige	.	.	.	.	.	.	.	.	.	.
United Kingdom	.	.	.	.	.	.	.	.	.	.

Ab 1991 beziehen sich die Daten für EUR 12 und Deutschland auf den Gebietsstand nach dem 3.10.90

From 1991 the data for EUR 12 and Germany refer to German as constituted after 3.10.90

A partir de 1991, les données pour EUR 12 et l'Allemagne se réfèrent au territoire allemand après le 3.10.90

## 2.4

## Geerntete Fläche und Erzeugung: Wichtige pflanzliche Erzeugnisse

## Harvested area and production: Important crops

## Superficie et production récoltée: Cultures importantes

(1000 ha)

	1987	1988	1989	1990	1991	1992	1993	1994	1995	1996
<b>Raps und Rübsen • Rape and turnip rape • Colza et navette</b>										
EUR 15	2 134	2 080	1 978	2 247	2 697	2 594	2 425	2 789	2 850	2 625
EUR 12	1 858	1 812	1 701	1 971	2 438	2 302	2 128	2 493	2 572	2 432
Belgique/België	4	3	4	5	7	6	4	6	6	5
Danmark	250	199	250	270	280	180	164	170	152	107
Deutschland	428	385	429	570	950	1 001	1 007	1 058	974	854
Ellada	.	.	.	.	.	.	.	.	.	.
España	7	7	12	24	12	8	13	69	83	100
France	738	835	657	680	719	665	550	671	864	875
Ireland	6	5	5	5	6	6	3	6	4	4
Italia	28	23	16	17	14	8	6	14	46	71
Luxembourg	1	1	1	2	3	2	2	2	3	2
Niederland	10	7	6	8	7	4	2	1	1	1
Österreich	23	32	35	41	47	52	59	71	89	65
Portugal	.	.	.	.	.	.	.	.	.	.
Suomi/Finland	83	86	74	66	61	73	69	67	85	62
Sverige	170	150	169	168	151	167	169	158	103	66
United Kingdom	388	347	321	390	440	421	377	496	439	414
<b>Sonnenblumenkerne • Sunflower seeds • Graines de tournesol</b>										
EUR 15	2 309	2 164	2 143	2 698	2 426	2 739	3 282	2 947	2 477	2 462
EUR 12	2 298	2 143	2 120	2 674	2 402	2 708	3 246	2 907	2 448	2 443
Belgique/België	.	.	.	.	.	.	.	.	.	.
Danmark	.	.	.	.	.	.	.	.	.	.
Deutschland	8	14	15	25	44	65	82	189	52	44
Ellada	97	42	25	26	14	14	18	20	22	24
España	994	940	978	1 201	1 070	1 456	2 141	1 355	1 086	1 158
France	1 048	955	912	1 145	1 069	979	786	986	963	891
Ireland	.	.	.	.	.	.	.	.	.	.
Italia	108	122	134	173	146	116	124	224	230	225
Luxembourg	.	.	.	.	.	.	.	.	.	.
Niederland	.	.	.	.	.	.	.	.	.	.
Österreich	11	21	23	23	24	31	36	39	29	19
Portugal	43	69	55	105	60	77	95	133	94	101
Suomi/Finland	.	.	.	.	.	.	.	.	.	.
Sverige	.	.	.	.	.	.	.	.	.	.
United Kingdom	.	.	.	.	.	.	1	0	0	0
<b>Sojabohnen • Soya beans • Graines de soja</b>										
EUR 15	.	.	.	672	499	451	298	365	313	320
EUR 12	565	534	631	665	484	398	244	318	300	307
Belgique/België	.	.	.	.	.	.	.	.	.	.
Danmark	.	.	.	.	.	.	.	.	.	.
Deutschland	0	1	2	2	.	.	.	.	.	.
Ellada	2	3	8	7	4	1	0	0	0	0
España	2	5	11	17	5	16	1	4	3	5
France	81	94	134	117	66	41	57	100	102	86
Ireland	.	.	.	.	.	.	.	.	.	.
Italia	481	432	477	521	409	340	185	214	195	216
Luxembourg	.	.	.	.	.	.	.	.	.	.
Niederland	.	.	.	.	.	.	.	.	.	.
Österreich	.	.	.	9	15	53	54	47	14	13
Portugal	.	.	.	.	.	.	.	.	.	.
Suomi/Finland	.	.	.	.	.	.	.	.	.	.
Sverige	.	.	.	.	.	.	.	.	.	.
United Kingdom	.	.	.	.	.	.	.	.	.	.

Ab 1991 beziehen sich die Daten für EUR 12 und Deutschland auf den Gebietsstand nach dem 3.10.90

From 1991 the data for EUR 12 and Germany refer to German as constituted after 3.10.90

A partir de 1991, les données pour EUR 12 et l'Allemagne se réfèrent au territoire allemand après le 3.10.90

## 2.4

### Geerntete Fläche und Erzeugung: Wichtige pflanzliche Erzeugnisse

#### Harvested area and production: Important crops

#### Superficie et production récoltée: Cultures importantes

(1000 t)

	1987	1988	1989	1990	1991	1992	1993	1994	1995	1996
<b>Raps und Rübsen • Rape and turnip rape • Colza et navette</b>										
EUR 15	6 427	5 733	5 701	6 512	7 922	6 661	6 506	6 967	8 219	7 107
EUR 12	5 975	5 231	5 058	5 871	7 406	6 066	5 901	6 421	7 629	6 765
Belgique/België	12	10	12	16	22	17	13	19	19	19
Danmark	556	504	655	793	726	406	417	371	312	251
Deutschland	1 265	1 216	1 450	1 720	2 972	2 617	2 848	2 896	3 103	1 970
Ellada	.	.	.	.	.	.	.	.	.	.
España	12	14	18	30	17	13	17	56	51	111
France	2 660	2 358	1 871	1 976	2 294	1 795	1 561	1 771	2 789	2 904
Ireland	16	12	10	4	4	18	9	17	13	10
Italia	68	51	40	44	36	19	13	30	96	80
Luxembourg	3	3	4	5	7	2	5	4	7	8
Nederland	31	24	23	26	21	14	7	4	5	3
Österreich	66	87	96	102	133	132	131	217	268	121
Portugal	.	.	.	.	.	.	.	.	.	.
Suomi/Finland	90	121	125	117	95	133	127	108	128	89
Sverige	296	293	421	422	288	330	347	221	194	132
United Kingdom	1 353	1 040	976	1 258	1 308	1 166	1 011	1 253	1 235	1 410
<b>Sonnenblumenkerne • Sunflower seeds • Graines de tournesol</b>										
EUR 15	4 594	4 002	3 583	3 982	4 230	4 047	3 614	4 042	3 338	:
EUR 12	4 044	3 908	3 545	4 320	4 156	3 973	3 516	3 950	3 277	:
Belgique/België	.	.	.	.	.	.	.	.	.	.
Danmark	.	.	.	.	.	.	.	.	.	.
Deutschland	26	48	48	72	126	170	214	311	111	103
Ellada	140	75	54	41	15	15	19	23	31	32
España	1 006	1 136	927	1 312	1 025	1 343	1 309	979	588	1 138
France	2 608	2 350	2 130	2 430	2 608	2 116	1 643	2 052	1 987	1 997
Ireland	.	.	.	.	.	.	.	.	.	.
Italia	235	242	340	404	348	278	284	545	534	515
Luxembourg	.	.	.	.	.	.	.	.	.	.
Nederland	.	.	.	.	.	.	.	.	.	.
Österreich	35	56	67	57	74	74	98	92	61	44
Portugal	29	58	46	61	34	51	45	40	26	34
Suomi/Finland	.	.	.	.	.	.	.	.	.	.
Sverige	.	.	.	.	.	.	.	.	.	.
United Kingdom	.	.	.	.	.	.	2	1	0	.
<b>Sojabohnen • Soya beans • Graines de soja</b>										
EUR 15	:	:	:	2 077	1 545	1 264	870	1 091	1 030	1 009
EUR 12	1 805	1 659	1 984	2 063	1 508	1 172	745	987	999	983
Belgique/België	.	.	.	.	.	.	.	.	.	.
Danmark	.	.	.	.	.	.	.	.	.	.
Deutschland	0	2	5	5	.	.	.	.	.	.
Ellada	4	5	23	21	11	3	1	0	0	0
España	4	10	27	42	12	33	2	8	5	11
France	210	234	305	245	161	71	140	259	261	229
Ireland	.	.	.	.	.	.	.	.	.	.
Italia	1 587	1 408	1 624	1 751	1 325	1 065	603	720	732	742
Luxembourg	.	.	.	.	.	.	.	.	.	.
Nederland	.	.	.	.	.	.	.	.	.	.
Österreich	.	.	.	18	37	92	125	105	31	27
Portugal	.	.	.	.	.	.	.	.	.	.
Suomi/Finland	.	.	.	.	.	.	.	.	.	.
Sverige	.	.	.	.	.	.	.	.	.	.
United Kingdom	.	.	.	.	.	.	.	.	.	.

Ab 1991 beziehen sich die Daten für EUR 12 und Deutschland auf den Gebietsstand nach dem 3.10.90

From 1991 the data for EUR 12 and Germany refer to German as constituted after 3.10.90

A partir de 1991, les données pour EUR 12 et l'Allemagne se réfèrent au territoire allemand après le 3.10.90

## 2.4

### Geerntete Fläche und Erzeugung: Wichtige pflanzliche Erzeugnisse Harvested area and production: Important crops Superficie et production récoltée: Cultures importantes

(1000 ha)

	1987	1988	1989	1990	1991	1992	1993	1994	1995	1996
<b>Futtererbsen • Field peas • Pois protéagineux</b>										
EUR 15	:	:	:	:	:	:	:	:	:	:
EUR 12	844	781	836	887	886	944	994	960	:	:
Belgique/België	-	-	-	-	-	-	-	-	-	:
Danmark	202	144	119	113	98	117	122	101	69	73
Deutschland	51	29	20	17	23	29	44	45	64	87
Ellada	0	0	0	0	0	0	1	0	0	0
España	3	4	6	1	9	6	9	65	73	92
France	449	481	594	670	666	699	726	663	557	530
Ireland	1	1	1	1	1	1	2	2	:	:
Italia	3	5	8	8	10	9	7	3	5	:
Luxembourg	.	.	.	.	.	.	.	.	.	.
Niederland	35	27	15	11	7	4	2	1	1	1
Österreich	24	38	50	41	38	44	44	39	19	31
Portugal	.	.	.	.	.	.	.	.	.	.
Suomi/Finland	2	3	3	3	11	16	13	6	5	6
Sverige	:	:	:	:	:	:	:	:	:	:
United Kingdom	101	91	73	65	72	79	81	79	76	78
<b>Bohnen • Beans • Fèves et féveroles</b>										
EUR 15	:	:	:	:	:	444	449	416	:	:
EUR 12	763	798	736	673	495	430	439	406	:	:
Belgique/België	1	1	1	1	1	1	2	2	1	1
Danmark	5	3	4	2	1	1	2	2	:	:
Deutschland	55	61	48	28	27	20	22	30	25	21
Ellada	22	21	22	19	19	18	17	16	16	14
España	152	140	130	113	106	86	72	70	73	70
France	48	48	38	28	22	19	18	15	15	14
Ireland	2	2	2	2	2	2	4	4	:	:
Italia	154	143	137	127	121	109	102	85	78	:
Luxembourg	0	0	1	1	1	1	1	1	0	.
Niederland	12	16	10	7	6	4	4	3	3	4
Österreich	:	:	:	:	:	14	11	10	7	5
Portugal	221	210	215	205	58	39	32	29	29	29
Suomi/Finland	-	-	-	-	-	-	-	-	-	0
Sverige	-	-	-	-	-	-	-	-	-	.
United Kingdom	91	154	129	139	131	129	163	149	119	100
<b>Kartoffeln • Potatoes • Pommes de terre</b>										
EUR 15	1 575	1 506	1 497	1 517	1 638	1 682	1 463	1 424	1 505	:
EUR 12	1 461	1 389	1 384	1 409	1 531	1 575	1 360	1 325	1 407	:
Belgique/België	50	46	47	53	56	63	48	52	56	61
Danmark	30	33	34	40	43	54	47	39	42	45
Deutschland	206	199	201	211	342	361	312	293	315	336
Ellada	55	55	56	51	45	51	40	47	52	.
España	295	282	278	271	266	257	208	201	211	205
France	193	159	159	164	171	184	164	166	172	175
Ireland	29	27	25	24	20	22	22	21	22	24
Italia	131	127	125	120	118	106	93	86	90	92
Luxembourg	1	1	1	1	1	1	1	1	1	1
Niederland	166	161	165	175	179	187	166	170	179	185
Österreich	34	33	32	32	33	33	31	30	27	26
Portugal	128	119	121	120	112	109	88	85	96	85
Suomi/Finland	42	45	45	41	36	35	36	37	36	35
Sverige	38	39	36	36	37	39	36	33	35	35
United Kingdom	178	181	175	178	176	180	170	164	171	177

Ab 1991 beziehen sich die Daten für EUR 12 und Deutschland auf den Gebietsstand nach dem 3.10.90

From 1991 the data for EUR 12 and Germany refer to German as constituted after 3.10.90

A partir de 1991, les données pour EUR 12 et l'Allemagne se réfèrent au territoire allemand après le 3.10.90

## 2.4

## Geerntete Fläche und Erzeugung: Wichtige pflanzliche Erzeugnisse

## Harvested area and production: Important crops

## Superficie et production récoltée: Cultures importantes

(1000 t)

	1987	1988	1989	1990	1991	1992	1993	1994	1995	1996
<b>Futtererbsen • Field peas Pois protéagineux</b>										
EUR 15	:	:	:	:	:	:	:	:	:	:
EUR 12	:	:	:	4 579	3 991	3 962	4 631	4 310	:	:
Belgique/België	-	-	-	-	-	-	-	-	-	:
Danmark	507	497	461	542	412	301	451	375	264	270
Deutschland	147	103	69	60	75	74	134	151	216	301
Ellada	1	0	0	0	1	1	1	1	0	0
España	5	4	7	2	11	8	12	73	53	84
France	1 887	2 578	2 820	3 605	3 204	3 316	3 659	3 376	2 696	2 570
Ireland	:	:	:	5	4	4	9	8	:	:
Italia	5	11	27	31	31	32	24	12	20	10
Luxembourg	0	0	-	-	-	-	-	-	-	2
Nederland	119	104	72	57	30	18	9	6	3	4
Österreich	88	146	172	145	133	137	107	134	60	93
Portugal	-	-	-	-	-	-	-	-	-	-
Suomi/Finland	4	4	6	9	28	29	30	14	11	13
Sverige	:	:	:	:	:	:	:	:	:	:
United Kingdom	278	309	236	277	224	209	332	308	286	240
<b>Bohnen • Beans • Fèves et féveroles</b>										
EUR 15	:	:	:	:	:	924	1 070	881	:	:
EUR 12	:	:	:	1 057	960	894	1 041	855	:	:
Belgique/België	3	2	3	4	4	4	8	7	3	3
Danmark	12	11	14	9	6	2	3	2	15	:
Deutschland	199	220	169	105	87	56	83	91	86	78
Ellada	33	33	35	30	34	33	28	30	32	27
España	134	115	106	90	85	69	47	50	44	53
France	161	180	130	95	72	60	62	50	46	45
Ireland	:	:	:	10	9	9	18	17	:	:
Italia	208	191	164	151	192	175	148	129	122	:
Luxembourg	1	1	1	1	2	2	2	2	1	-
Nederland	51	63	39	22	19	16	14	8	8	11
Österreich	:	:	:	:	:	31	29	27	17	10
Portugal	66	65	63	55	28	23	17	15	15	15
Suomi/Finland	-	-	-	-	-	-	-	-	-	-
Sverige	-	-	-	-	-	-	-	-	-	-
United Kingdom	295	601	450	486	423	445	611	454	319	318
<b>Kartoffeln • Potatoes • Pommes de terre</b>										
EUR 15	43 604	42 909	42 071	42 465	45 240	50 932	48 499	43 084	44 624	:
EUR 12	41 277	39 770	39 066	39 424	42 749	48 268	45 560	40 701	42 028	:
Belgique/België	1 788	1 800	1 603	1 837	2 002	2 637	2 155	1 662	2 117	2 470
Danmark	957	1 246	1 238	1 483	1 462	1 775	1 740	1 359	1 441	1 674
Deutschland	6 836	7 434	7 451	7 233	10 201	10 897	12 260	9 669	9 898	13 100
Ellada	948	1 038	1 172	996	987	1 020	1 006	1 030	1 006	:
España	5 552	4 530	5 366	5 331	5 182	5 181	3 821	3 860	3 914	4 184
France	6 696	5 773	4 738	4 754	5 467	6 679	5 857	5 496	5 840	6 207
Ireland	672	672	553	605	572	638	569	642	618	733
Italia	2 454	2 342	2 458	2 309	2 219	2 402	2 120	2 021	2 095	2 048
Luxembourg	23	23	23	25	19	27	26	20	23	20
Nederland	7 478	6 742	6 856	7 036	6 949	7 641	7 699	7 088	7 340	8 081
Österreich	879	1 001	845	794	790	738	886	594	724	769
Portugal	1 178	1 280	1 358	1 343	1 421	1 569	1 241	1 324	1 439	1 370
Suomi/Finland	491	855	981	881	672	673	777	726	798	766
Sverige	958	1 283	1 179	1 366	1 029	1 253	1 276	1 063	1 074	1 201
United Kingdom	6 697	6 890	6 250	6 473	6 267	7 802	7 065	6 531	6 297	7 219

Ab 1991 beziehen sich die Daten für EUR 12 und Deutschland auf den Gebietsstand nach dem 3.10.90

From 1991 the data for EUR 12 and Germany refer to German as constituted after 3.10.90

A partir de 1991, les données pour EUR 12 et l'Allemagne se réfèrent au territoire allemand après le 3.10.90

1 Nur Speisekartoffeln

1 Table potatoes only

1 Seulement pommes de terre de consommation

## 2.4

### Geerntete Fläche und Erzeugung: Wichtige pflanzliche Erzeugnisse Harvested area and production: Important crops Superficie et production récoltée: Cultures importantes

(1000 ha)

	1987	1988	1989	1990	1991	1992	1993	1994	1995	1996
<b>Zuckerrüben • Sugar beets • Betteraves sucrières</b>										
<b>EUR 15</b>	1 994	1 965	1 993	2 025	2 134	2 153	2 088	2 064	2 129	2 116
<b>EUR 12</b>	1 874	1 846	1 864	1 893	2 012	2 019	1 950	1 925	1 985	1 969
Belgique/België	106	109	106	108	103	101	99	95	99	96
Danmark	67	68	67	66	65	65	66	66	68	78
Deutschland	376	379	383	406	554	534	522	500	513	515
Ellada	30	35	49	44	39	50	46	40	42	41
España	179	191	174	169	165	163	180	183	172	160
France	446	433	433	475	457	461	441	437	458	457
Ireland	37	33	32	32	33	31	32	35	35	32
Italia	302	276	302	274	277	296	276	282	284	273
Luxembourg	0	0	0	0	0	0	0	0	0	0
Nederland	128	123	124	125	123	121	117	115	116	117
Österreich	39	38	47	50	51	54	53	52	52	53
Portugal	1	0	0	0	0	0	1	1	1	1
Suomi/Finland	30	30	31	32	32	32	33	34	35	35
Sverige	51	51	51	50	39	48	52	53	58	59
United Kingdom	203	198	194	194	196	197	169	170	196	199
<b>Futterrüben • Fodder beets • Betteraves fourragères</b>										
<b>EUR 15</b>	353	318	286	271	259	234	205	181	165	
<b>EUR 12</b>	348	313	282	267	256	230	202	179	163	
Belgique/België	14	12	12	12	11	11	10	10	9	10
Danmark	110	107	101	104	93	81	71	60	53	37
Deutschland	85	73	64	54	53	46	35	25	23	20
Ellada	0	0	0	0	0	0	0	0	0	0
España	15	14	14	13	13	11	10	10	10	10
France	93	76	62	56	54	50	46	45	40	41
Ireland	6	7	7	9	10	11	11	10	9	10
Italia	10	9	8	6	6	6	6	6	6	6
Luxembourg	0	0	0	0	0	0	0	0	0	0
Nederland	2	2	3	3	3	3	2	2	2	2
Österreich	5	5	4	4	4	3	3	2	2	2
Portugal	.	.	.	.	.	.	.	.	.	.
Suomi/Finland	0	0	.	.	.	0	0	.	.	.
Sverige	.	.	.	.	.	.	.	.	.	.
United Kingdom	12	12	11	12	13	11	10	10	11	11
<b>Grünmais • Green maize • Mais fourrage</b>										
<b>EUR 15</b>	:	:	:	:	:	:	:	:	:	:
<b>EUR 12</b>	:	:	:	:	:	:	:	:	:	:
Belgique/België	128	129	133	133	143	149	146	143	157	17
Danmark	25	17	17	19	19	20	26	31	37	4
Deutschland	938	931	924	894	1 309	1 243	1 264	1 205	1 252	1 32
Ellada	4	3	3	3	3	3	.	.	3	.
España	108	115	113	113	113	119	121	116	119	10
France	1 485	1 494	1 647	1 769	1 668	1 521	1 486	1 475	1 556	1 57
Ireland	.	.	.	.	.	.	.	.	.	.
Italia	366	367	369	353	318	319	321	309	302	.
Luxembourg	7	7	7	7	8	9	8	8	9	1
Nederland	197	195	202	206	208	218	214	229	219	22
Österreich	120	116	114	107	107	101	101	94	91	8
Portugal	.	.	.	.	102	108	122	122	122	12
Suomi/Finland	.	.	.	.	.	.	.	.	.	.
Sverige	.	.	.	.	.	.	.	.	.	.
United Kingdom	23	24	25	34	44	51	73	94	106	11

Ab 1991 beziehen sich die Daten für EUR 12 und Deutschland auf den Gebietsstand nach dem 3.10.90

From 1991 the data for EUR 12 and Germany refer to German as constituted after 3.10.90

A partir de 1991, les données pour EUR 12 et l'Allemagne se réfèrent au territoire allemand après le 3.10.90

## 2.4

### Geerntete Fläche und Erzeugung: Wichtige pflanzliche Erzeugnisse

#### Harvested area and production: Important crops

#### Superficie et production récoltée: Cultures importantes

(1000 t)

	1987	1988	1989	1990	1991	1992	1993	1994	1995	1996
<b>Zuckerrüben • Sugar beets • Betteraves sucrières</b>										
EUR 15	99 523	102 742	109 649	111 409	107 058	117 388	117 466	106 850	111 977	111 918
EUR 12	95 232	97 364	103 364	105 013	101 865	111 597	110 941	100 842	105 504	105 460
Belgique/België	5 425	6 109	6 061	6 418	5 676	5 957	6 264	5 394	6 081	5 245
Danmark	2 632	3 379	3 309	3 533	3 235	2 974	3 635	3 138	3 130	3 430
Deutschland	19 049	18 590	20 767	23 310	25 926	27 150	28 606	24 211	26 049	26 062
Ellada	2 025	2 000	3 435	2 760	2 571	3 000	2 719	2 420	2 562	2 440
España	7 937	8 926	7 333	7 361	6 679	7 234	9 231	8 360	7 438	7 926
France	26 284	28 588	28 314	31 746	29 520	31 685	31 805	29 084	30 571	30 720
Ireland	1 623	1 334	1 451	1 480	1 409	1 397	1 117	1 390	1 547	1 485
Italia	15 325	13 541	16 891	11 768	11 975	14 630	11 066	12 629	13 188	12 125
Luxembourg	0	0	0	0	0	1	1	1	1	0
Nederland	6 920	6 737	7 679	8 623	7 189	8 251	7 479	6 149	6 449	6 416
Österreich	2 128	1 934	2 641	2 494	2 522	2 605	2 994	2 561	2 886	3 131
Portugal	19	8	12	13	12	19	32	50	56	56
Suomi/Finland	466	1 005	990	1 125	1 043	1 049	996	1 097	1 110	897
Sverige	1 697	2 439	2 654	2 776	1 628	2 136	2 535	2 350	2 478	2 430
United Kingdom	7 992	8 152	8 113	8 000	7 673	9 300	8 988	8 016	8 431	9 555
<b>Futterrüben • Fodder beets • Betteraves fourragères</b>										
EUR 15	23 756	23 014	20 215	18 258	16 792	15 695	14 622	11 959	10 606	:
EUR 12	23 445	22 751	19 978	18 088	16 619	15 574	14 492	11 856	10 521	:
Belgique/België	1 144	1 161	1 111	1 051	958	1 001	995	856	852	911
Danmark	5 501	7 012	6 908	6 827	5 888	4 786	4 855	3 867	3 191	1 932
Deutschland	8 934	7 587	6 570	5 323	4 414	4 339	3 694	2 336	2 168	1 980
Ellada	0	0	0	0	0	0	0	0	0	:
España	487	451	437	370	395	320	326	304	244	244
France	5 669	4 887	3 320	2 830	3 113	3 187	3 012	2 870	2 467	2 483
Ireland	415	438	390	553	696	780	600	579	596	726
Italia	333	281	277	189	189	189	186	255	243	:
Luxembourg	14	12	13	13	11	14	13	12	11	9
Nederland	166	186	233	292	239	246	211	178	132	114
Österreich	309	261	237	171	173	119	129	103	86	61
Portugal	0	0	0	0	0	0	0	0	0	0
Suomi/Finland	1	2	1	-	0	2	1	-	-	:
Sverige	.	.	.	.	.	.	.	.	.	.
United Kingdom	782	735	720	640	716	710	600	600	617	714
<b>Grünmais • Green maize • Maïs fourrage</b>										
EUR 15	:	:	:	:	:	:	:	:	:	:
EUR 12	:	:	:	:	:	:	:	:	:	:
Belgique/België	5 229	6 014	5 960	5 222	6 085	7 311	7 532	6 951	6 323	6 648
Danmark	580	767	763	874	783	869	1 024	1 335	1 541	:
Deutschland	40 858	45 702	44 815	39 379	52 067	49 229	59 436	47 693	49 490	57 657
Ellada	42	34	52	56	66	72	:	:	:	:
España	4 224	4 923	4 296	4 590	4 484	4 744	5 186	4 895	4 487	5 116
France	55 520	56 870	50 387	44 003	55 173	61 087	57 047	56 190	55 070	52 819
Ireland	.	.	.	.	.	.	.	.	.	.
Italia	16 973	17 081	17 742	16 202	15 206	15 200	16 100	14 382	15 284	:
Luxembourg	337	351	386	358	314	521	461	416	516	476
Nederland	8 630	9 935	10 742	9 452	9 693	10 385	9 773	9 094	8 416	8 982
Österreich	6 263	5 552	5 351	4 289	4 252	3 523	4 219	4 152	3 979	3 918
Portugal	.	.	.	.	.	.	.	.	.	.
Suomi/Finland	.	.	.	.	.	.	.	.	.	.
Sverige	.	.	.	.	.	.	.	.	.	.
United Kingdom	780	790	940	1 035	1 695	1 975	:	:	3 269	4 162

Ab 1991 beziehen sich die Daten für EUR 12 und Deutschland auf den Gebietsstand nach dem 3.10.90

From 1991 the data for EUR 12 and Germany refer to German as constituted after 3.10.90

A partir de 1991, les données pour EUR 12 et l'Allemagne se réfèrent au territoire allemand après le 3.10.90

## 2.5

### Geerntete Fläche und Erzeugung: Wichtige Getreidearten Harvested area and production: Important cereal crops Superficie et production récoltée: Cultures céréalières importantes

1996

	Getreide insgesamt  Cereals total  Céréales total	Darunter Comprising Y compris						
		Weich- weizen  Common wheat  Blé tendre	Hart- weizen  Durum wheat  Blé dur	Gerste  Barley  Orge	Roggen  Rye  Seigle	Hafer und Meng.  Oats and mix  Avoine et mélange	Körner Mais  Grain maize  Mais grain	Paddy Reis  Paddy rice  Riz paddy
(1000 ha)								
EUR 15	37 334	13 782	3 172	11 387	1 330	2 111	4 188	422
EUR 12	34 234	13 105	3 161	10 126	1 210	1 363	4 009	422
Belgique/België	296	205	.	49	3	7	23	.
Danmark	1 575	688	.	783	77	27	.	.
Deutschland	6 707	2 586	8	2 208	809	348	372	.
Ellada	1 305	255	600	148	18	40	222	20
España	6 768	1 373	649	3 530	171	411	455	107
France	8 830	4 769	270	1 530	48	195	1 729	22
Irland	294	86	.	181	-	21	.	.
Italia	4 218	809	1 611	340	8	141	1 014	245
Luxembourg	30	10	.	13	0	3	0	.
Nederland	206	142	.	35	7	2	11	.
Österreich	833	237	11	260	51	53	179	.
Portugal	649	207	22	41	62	68	183	25
Suomi/Finland	1 075	113	.	543	35	384	.	.
Sverige	1 192	328	.	459	33	311	.	.
United Kingdom	3 357	1 975	1	1 267	8	99	-	.
(1000 t)								
EUR 15	203 870	91 378	8 488	52 796	5 733	7 636	35 162	2 677
EUR 12	190 311	87 691	8 446	47 740	5 324	4 815	33 618	2 677
Belgique/België	2 474	1 846	.	363	14	35	215	.
Danmark	9 539	4 834	.	4 196	369	140	.	.
Deutschland	39 948	18 875	47	12 074	4 214	1 826	2 913	.
Ellada	4 372	658	1 183	359	39	96	1 814	223
España	22 350	4 464	1 705	10 636	295	654	3 834	761
France	61 052	34 692	1 254	9 463	219	861	14 449	115
Irland	2 142	771	.	1 225	-	146	-	.
Italia	20 616	3 798	4 214	1 294	31	355	9 501	1 424
Luxembourg	157	64	.	72	2	18	0	.
Nederland	1 640	1 269	.	235	38	11	87	.
Österreich	4 219	1 198	42	1 083	156	197	1 544	.
Portugal	1 566	395	37	58	51	66	805	154
Suomi/Finland	3 698	459	.	1 860	87	1 292	.	.
Sverige	5 641	2 030	.	2 113	166	1 332	.	.
United Kingdom	24 455	16 025	6	7 765	51	608	-	.



## 2.3

Aufgliederung der geernteten Erzeugung nach Mitgliedstaaten  
Distribution of harvested production by member states  
Répartition de la production récoltée par état membre  
1995

Getreide insgesamt / Total cereals / Céréals totales

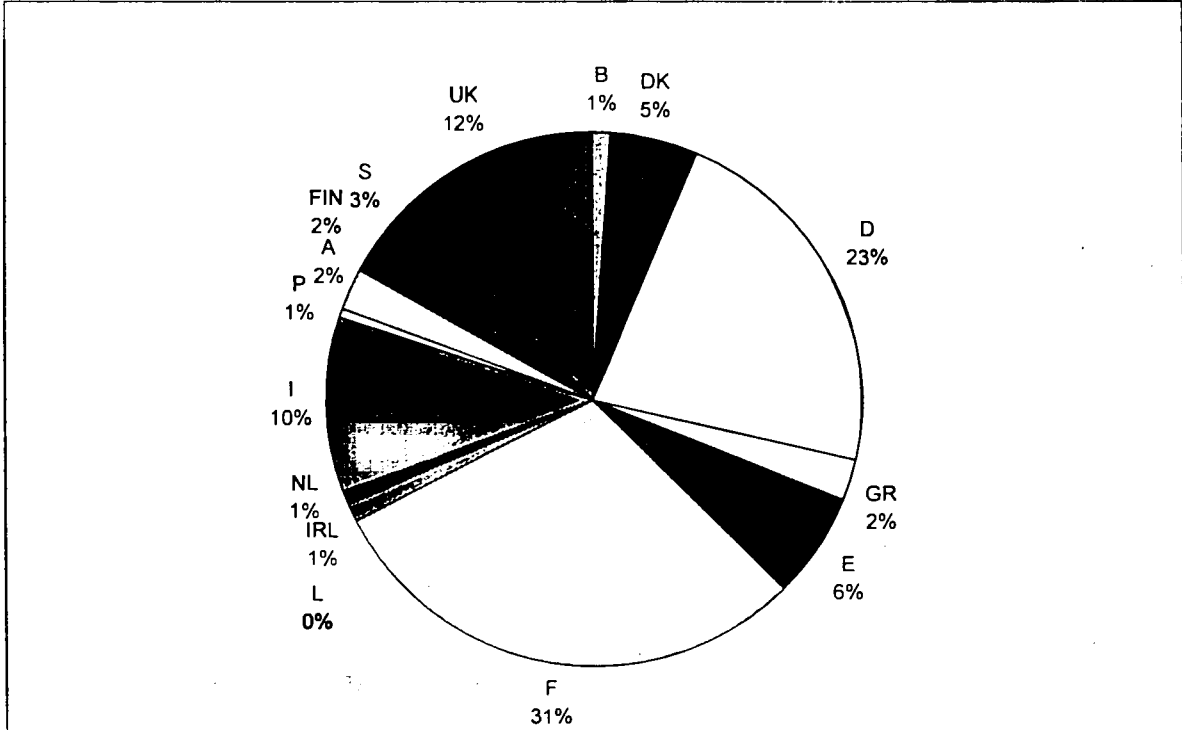

Ölsaaten / Oilseeds / Graines oléagineuses

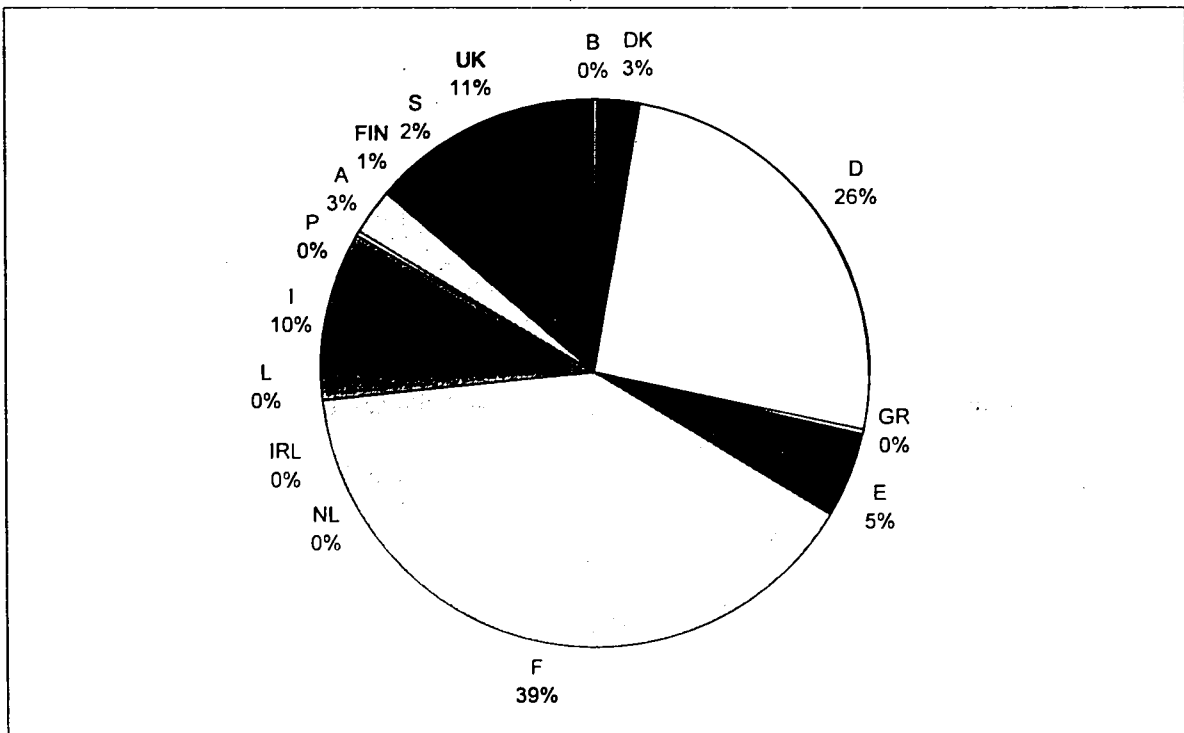

## 2.4

### Entwicklung der Erträge wichtiger pflanzlicher Erzeugnisse Development of yields of important crops Evolution des Rendements de cultures principales

#### Weizen und Spelz • Wheat and spelt • Blé et épautre

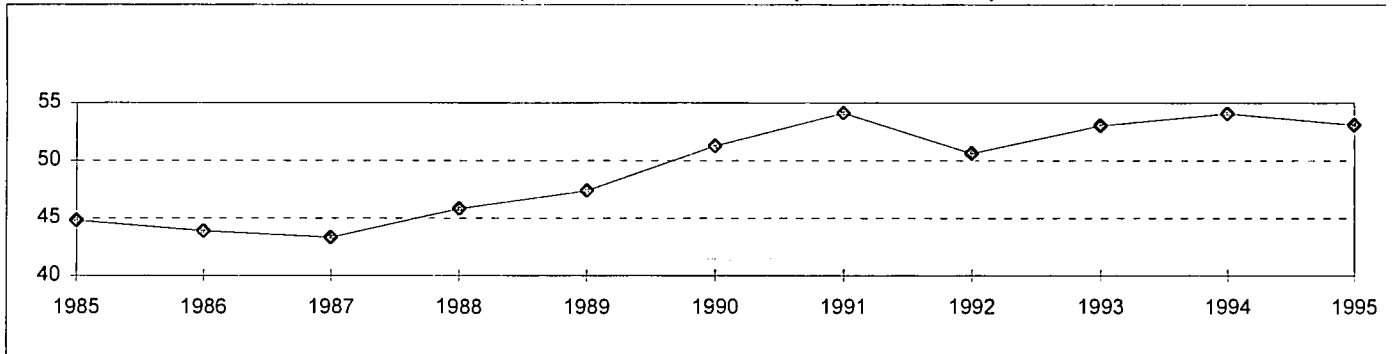

#### Gerste • Barley • Orge

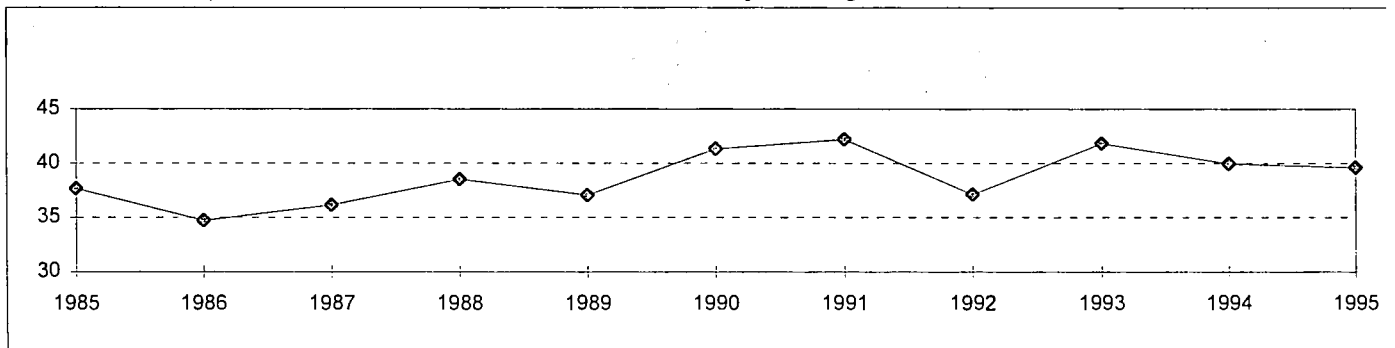

#### Körnermais • Grain maize • Mais grain

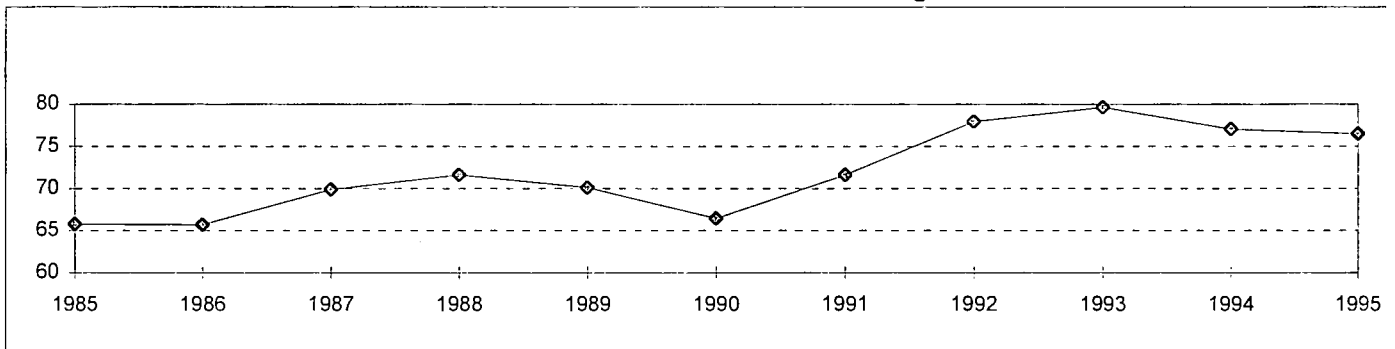

#### Raps und Rübsen • Rape and turnip rape • Colza et navette

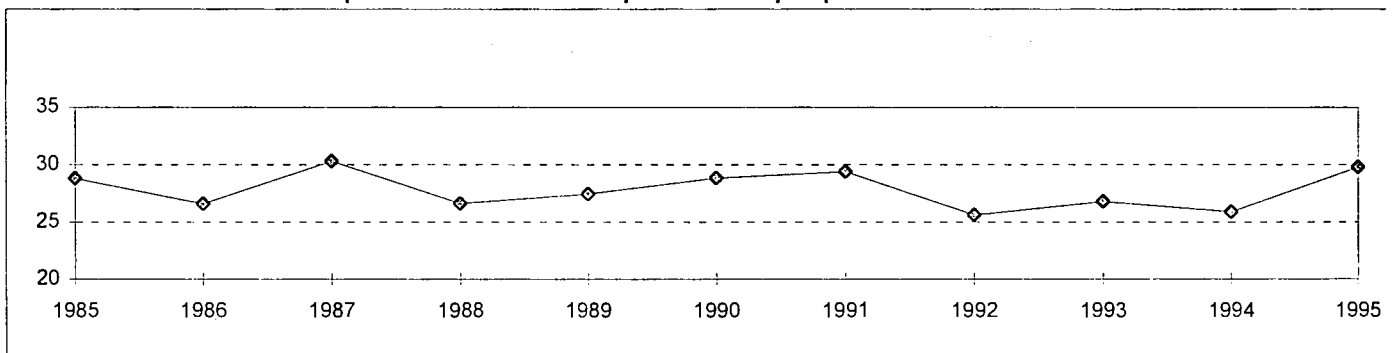

## 2.4

### Entwicklung der Erträge wichtiger pflanzlicher Erzeugnisse Development of yields of important crops Evolution des Rendements de cultures principales

#### Kartoffeln • Potatoes • Pommes de terre

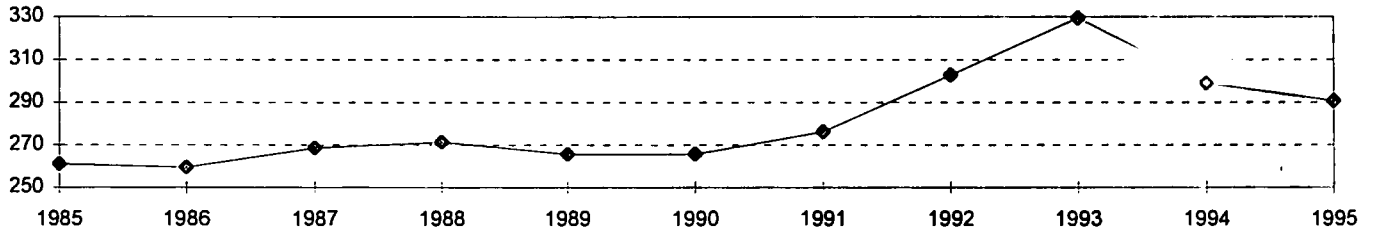

#### Sonnenblumenkerne • Sunflower seeds • Graines de tournesol

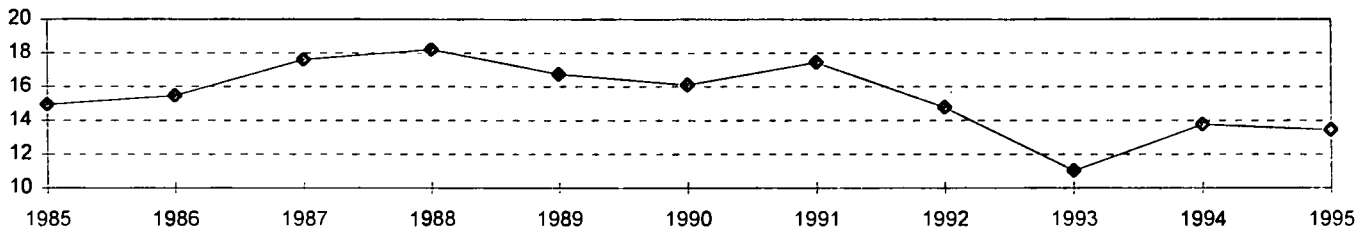

#### Sojabohnen • Soya beans • Graines de soja

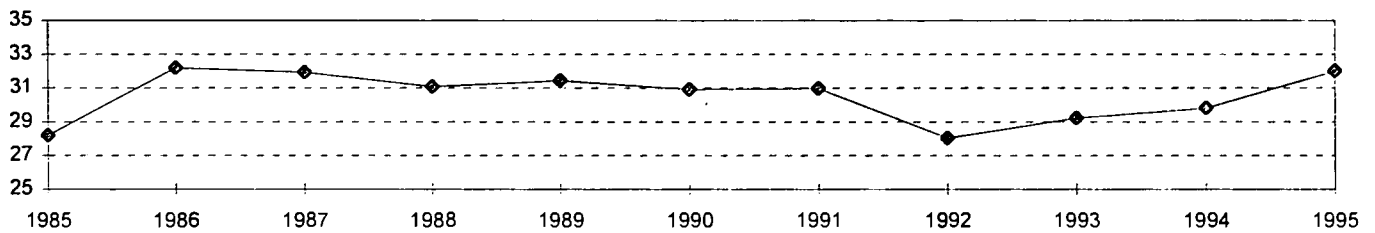

#### Futtererbsen • Field peas • Pois proteagineux

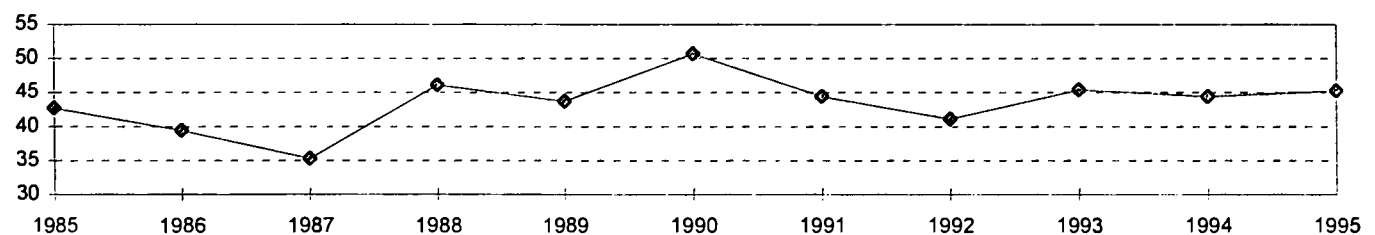

## 2.6

**Geerntete Fläche und Erzeugung: Wichtige Arten von Frischgemüse**  
**Harvested area and production: Important fresh vegetables**  
**Superficie et production récoltée: Principales cultures légumières**

(1000 ha)

	1987	1988	1989	1990	1991	1992	1993	1994	1995	1996
<b>Blumenkohl • Cauliflower • Choux-fleurs</b>										
EUR 15	:	:	:	:	:	:	:	:	:	:
EUR 12	:	:	:	:	:	:	:	:	:	:
Belgique/België	5	4	4	5	5	5	5	5	5	
Danmark	1	-	-	-	-	:	1	:	:	
Deutschland	3	4	4	4	7	6	6	6	6	6
Ellada	3	4	4	3	3	3	3	3	3	:
España	11	12	14	14	15	15	14	14	15	16
France	47	47	46	44	45	47	47	47	46	44
Ireland	1	1	1	1	1	1	:	:	:	:
Italia	32	35	32	31	33	34	34	34	34	34
Luxembourg	:	:	:	:	:	:	:	:	:	:
Nederland	2	2	3	3	4	3	3	3	3	
Österreich	:	:	:	:	:	:	:	:	:	:
Portugal	1	1	1	1	1	:	:	:	:	:
Suomi/Finland	0	0	0	0	0	0	0	0	1	1
Sverige	0	0	0	0	0	0	0	0	0	
United Kingdom	19	20	21	22	24	23	23	23	25	24
<b>Kopfsalat • Lettuce • Laitues</b>										
EUR 15	:	:	:	93	95	:	:	:	:	:
EUR 12	81	89	92	91	93	:	:	:	:	:
Belgique/België	2	2	2	2	2	2	2	3	3	
Danmark	0	-	-	-	-	:	0	:	:	:
Deutschland	4	4	4	4	4	5	5	5	5	5
Ellada	3	3	4	3	3	4	4	4	4	
España	26	33	35	35	35	33	34	35	33	33
France	13	12	12	12	13	13	13	13	13	13
Ireland	0	0	0	0	0	0	:	:	:	:
Italia	20	21	22	21	21	21	22	22	21	21
Luxembourg	0	0	0	0	0	0	0	0	0	0
Nederland	4	3	3	3	3	3	3	2	2	
Österreich	:	:	:	1	1	1	1	1	1	1
Portugal	1	1	1	1	1	:	:	:	:	:
Suomi/Finland	0	0	0	0	0	0	0	0	0	0
Sverige	1	1	1	1	1	1	1	1	1	1
United Kingdom	7	9	9	9	9	8	7	7	8	
<b>Tomaten • Tomatoes • Tomates</b>										
EUR 15	:	:	:	280	260	:	:	:	:	:
EUR 12	234	244	268	278	259	:	:	:	:	:
Belgique/België	1	1	1	1	1	1	1	1	1	1
Danmark	0	-	-	-	-	:	0	:	:	:
Deutschland	0	0	0	0	1	0	0	0	0	0
Ellada	35	38	38	38	39	37	33	37	37	37
España	56	60	66	70	60	56	57	60	55	55
France	12	12	13	13	13	12	11	11	10	10
Ireland	0	0	0	0	0	0	:	:	:	:
Italia	112	116	134	136	130	118	115	116	115	115
Luxembourg	0	0	0	0	0	0	0	0	0	0
Nederland	2	2	2	2	2	2	1	1	1	1
Österreich	:	:	:	0	0	0	0	0	0	0
Portugal	14	14	15	17	14	9	9	15	16	16
Suomi/Finland	0	0	0	0	0	0	0	0	0	0
Sverige	0	0	0	0	0	0	0	0	0	0
United Kingdom	1	1	1	1	1	0	0	0	0	0

Ab 1991 beziehen sich die Daten für EUR 12 und Deutschland auf den Gebietsstand nach dem 3.10.90

From 1991 the data for EUR 12 and Germany refer to German as constituted after 3.10.90

A partir de 1991, les données pour EUR 12 et l'Allemagne se réfèrent au territoire allemand après le 3.10.90

## 2.6

### Geerntete Fläche und Erzeugung: Wichtige Arten von Frischgemüse Harvested area and production: Important fresh vegetables Superficie et production récoltée: Principales cultures légumières

(1000 t)

	1987	1988	1989	1990	1991	1992	1993	1994	1995	1996
<b>Blumenkohl • Cauliflower • Choux-fleurs</b>										
EUR 15	:	:	:	2 000	2 248	:	:	:	:	:
EUR 12	1 936	2 145	2 071	1 931	2 239	:	:	:	:	:
Belgique/België	57	61	69	70	88	97	119	106	94	:
Danmark	11	-	8	-	-	:	9	:	:	:
Deutschland	75	94	108	113	166	150	151	156	156	163
Ellada	61	59	68	59	57	61	67	65	67	68
España	234	270	287	272	278	302	275	288	285	307
France	466	573	505	455	576	505	576	548	564	495
Irland	12	13	12	11	12	13	:	:	:	:
Italia	598	635	586	550	632	638	613	638	628	675
Luxembourg	:	:	:	:	:	:	:	:	:	:
Niederland	44	50	58	57	58	66	60	62	:	:
Österreich	:	:	:	-	-	-	-	-	9	8
Portugal	19	18	19	20	20	:	:	:	:	:
Suomi/Finland	4	5	5	4	4	5	4	4	5	4
Sverige	4	4	4	5	5	5	5	5	5	:
United Kingdom	359	372	351	325	352	345	363	323	306	317
<b>Kopfsalat • Lettuce • Laitues</b>										
EUR 15	:	:	:	2 399	2 439	:	:	:	:	:
EUR 12	1 943	2 282	2 348	2 364	2 401	:	:	:	:	:
Belgique/België	85	77	88	89	88	87	88	85	92	:
Danmark	8	-	1	-	-	:	7	:	:	:
Deutschland	82	84	91	95	102	116	119	124	124	144
Ellada	63	57	62	61	65	73	70	76	84	:
España	624	906	955	985	1 007	963	953	924	899	947
France	338	316	306	323	328	329	346	356	356	370
Irland	5	6	4	5	5	6	:	:	:	:
Italia	386	418	433	423	427	415	468	456	412	370
Luxembourg	0	0	0	0	0	0	0	0	0	0
Niederland	126	127	121	104	106	93	94	84	:	:
Österreich	:	:	:	27	26	17	16	28	38	46
Portugal	30	30	32	32	32	:	:	:	:	:
Suomi/Finland	3	3	3	3	3	3	3	3	4	4
Sverige	6	6	6	9	9	9	10	10	10	:
United Kingdom	195	262	255	248	240	218	182	213	239	215
<b>Tomaten • Tomatoes • Tomates</b>										
EUR 15	:	:	:	13 487	13 232	12 439	:	:	:	:
EUR 12	11 266	11 249	13 437	13 417	13 170	12 383	:	:	:	:
Belgique/België	175	205	225	268	314	330	347	309	343	:
Danmark	15	16	17	19	18	21	20	20	21	:
Deutschland	19	19	21	18	32	30	24	24	31	:
Ellada	1 689	1 717	2 052	1 844	1 840	1 669	1 813	1 961	1 891	1 998
España	2 447	2 581	2 964	3 160	2 665	2 647	2 806	3 109	2 841	3 305
France	709	717	802	838	831	777	756	800	809	756
Irland	14	14	11	11	9	12	:	:	:	:
Italia	4 860	4 568	5 730	5 469	5 798	5 483	5 157	5 575	5 173	6 381
Luxembourg	0	0	0	0	0	0	0	0	0	0
Niederland	547	567	621	650	636	652	607	561	:	:
Österreich	:	:	:	18	14	8	9	15	25	19
Portugal	670	715	865	1 005	894	640	509	879	:	:
Suomi/Finland	28	30	30	32	30	30	31	35	31	33
Sverige	16	16	16	18	18	18	19	19	19	:
United Kingdom	121	128	130	134	133	122	110	109	113	115 *

Ab 1991 beziehen sich die Daten für EUR 12 und Deutschland auf den Gebietsstand nach dem 3.10.90

From 1991 the data for EUR 12 and Germany refer to German as constituted after 3.10.90

A partir de 1991, les données pour EUR 12 et l'Allemagne se réfèrent au territoire allemand après le 3.10.90

## 2.6

Geerntete Fläche und Erzeugung: Wichtige Arten von Frischgemüse  
Harvested area and production: Important fresh vegetables  
Superficie et production récoltée: Principales cultures légumières

(1000 ha)

	1987	1988	1989	1990	1991	1992	1993	1994	1995	1996
<b>Melonen • Melons • Melons</b>										
EUR 15	113	119	115	110	110	:	:	:	:	:
EUR 12	113	119	115	110	110	:	:	:	:	:
Belgique/België	0	0	0	0	0	0	0	0	0	:
Danmark	0	-	-	-	-	:	:	:	:	:
Deutschland	:	:	:	:	:	:	:	:	:	:
Ellada	10	9	9	9	7	8	8	8	8	8
España	67	73	68	61	60	56	50	47	42	45
France	17	16	17	18	20	19	18	18	18	18
Irland	.	.	.	.	.	.	.	.	.	.
Italia	17	17	19	18	19	20	17	20	22	21
Luxembourg	.	.	.	.	.	.	.	.	.	.
Niederland	0	0	-	-	-	-	-	-	-	:
Österreich	.	.	.	.	.	.	.	.	.	.
Portugal	3	3	3	3	3	:	:	:	:	:
Suomi/Finland	.	.	.	.	.	.	.	.	.	.
Sverige	0	0	0	0	0	0	0	0	0	:
United Kingdom	.	.	.	.	.	.	.	.	.	.
<b>Zwiebeln • Onions • Oignons</b>										
EUR 15	:	:	:	100	96	:	:	:	:	:
EUR 12	99	97	92	94	93	:	:	:	:	:
Belgique/België	1	1	1	1	1	0	0	0	0	:
Danmark	1	-	-	-	-	:	1	:	:	:
Deutschland	2	3	3	3	4	6	5	6	7	7
Ellada	11	11	11	11	10	10	10	10	10	:
España	31	31	29	31	28	28	26	28	27	28
France	7	8	8	7	7	7	7	7	8	8
Irland	0	0	0	0	0	0	:	:	:	:
Italia	18	19	18	17	18	17	16	15	16	15
Luxembourg	0	0	0	0	0	0	0	0	0	0
Niederland	15	13	12	13	14	14	14	16	16	16
Österreich	:	:	:	2	2	2	2	2	2	2
Portugal	2	2	2	2	2	:	:	:	:	:
Suomi/Finland	1	1	1	1	1	1	1	1	1	1
Sverige	1	1	1	1	1	1	1	1	1	1
United Kingdom	9	9	8	9	9	9	9	9	10	10
<b>Pflückerbsen • Green peas • Petits pois</b>										
EUR 15	:	:	:	173	161	:	:	:	:	:
EUR 12	154	156	161	164	158	:	:	:	:	:
Belgique/België	11	11	10	12	11	12	12	12	11	:
Danmark	7	8	9	9	9	:	9	:	:	:
Deutschland	2	2	2	2	3	4	3	2	3	3
Ellada	3	3	2	2	2	2	2	2	3	:
España	10	10	12	12	12	12	10	11	10	11
France	33	38	37	37	36	34	30	31	38	37
Irland	1	1	1	1	1	1	:	:	:	:
Italia	30	29	30	28	27	26	24	22	22	:
Luxembourg	0	0	0	0	0	0	0	0	0	0
Niederland	6	7	7	8	8	8	7	7	7	6
Österreich	:	:	:	2	2	2	1	1	1	:
Portugal	.	.	.	.	.	.	.	.	.	.
Suomi/Finland	1	1	1	1	1	1	1	1	2	:
Sverige	.	.	.	.	.	.	.	.	.	.
United Kingdom	50	48	51	54	50	45	43	41	44	44

Ab 1991 beziehen sich die Daten für EUR 12 und Deutschland auf den Gebietsstand nach dem 3.10.90

From 1991 the data for EUR 12 and Germany refer to German as constituted after 3.10.90

A partir de 1991, les données pour EUR 12 et l'Allemagne se réfèrent au territoire allemand après le 3.10.90

## 2.6

Geerntete Fläche und Erzeugung: Wichtige Arten von Frischgemüse  
 Harvested area and production: Important fresh vegetables  
 Superficie et production récoltée: Principales cultures légumières

(1000 t)

	1987	1988	1989	1990	1991	1992	1993	1994	1995	1996
<b>Melonen • Melons • Melons</b>										
EUR 15	1 718	1 674	1 713	1 755	1 806	:	:	:	:	:
EUR 12	1 718	1 674	1 713	1 755	1 806	:	:	:	:	:
Belgique/België	0	0	0	0	0	0	0	0	0	:
Danmark	0	-	-	-	-	:	-	:	:	:
Deutschland	:	:	:	:	:	:	:	:	:	:
Ellada	149	159	137	139	153	155	177	160	163	164
España	909	903	916	947	916	864	853	877	860	967
France	279	264	289	308	344	299	305	333	332	315
Irland	:	:	:	:	:	:	:	:	:	:
Italia	357	325	347	336	371	402	403	426	467	518
Luxembourg	:	:	:	:	:	:	:	:	:	:
Niederland	4	3	3	4	3	3	3	2	:	:
Österreich	:	:	:	:	:	:	:	:	:	:
Portugal	20	20	20	20	20	:	:	:	:	:
Suomi/Finland	:	:	:	:	:	:	:	:	:	:
Sverige	0	0	0	0	0	0	0	0	0	:
United Kingdom	:	:	:	:	:	:	:	:	:	:
<b>Zwiebeln • Onions • Oignons</b>										
EUR 15	:	:	:	3 122	3 057	:	:	:	:	:
EUR 12	2 957	2 868	2 744	2 951	2 958	:	:	:	:	:
Belgique/België	16	20	19	17	18	17	16	14	12	:
Danmark	29	-	-	-	-	:	44	:	:	:
Deutschland	85	109	121	138	156	201	217	217	236	279
Ellada	180	169	170	161	191	189	188	185	184	:
España	1 110	1 072	996	1 101	1 019	1 020	885	1 009	977	1 018
France	228	220	229	239	239	248	252	264	289	324
Irland	4	4	5	6	7	4	:	:	:	:
Italia	478	471	473	450	487	482	433	445	444	465
Luxembourg	0	0	0	0	0	0	0	0	0	0
Niederland	478	452	439	531	524	569	602	611	:	:
Österreich	:	:	:	57	63	56	62	62	60	70
Portugal	65	60	60	60	60	:	:	:	:	:
Suomi/Finland	11	10	17	18	14	14	17	15	17	19
Sverige	11	11	11	22	22	22	24	24	24	:
United Kingdom	285	291	234	247	257	240	347	269	276	294 *
<b>Pflückerbsen • Green peas • Petits pois</b>										
EUR 15	:	:	:	701	666	:	:	:	:	:
EUR 12	560	616	614	664	646	:	:	:	:	:
Belgique/België	45	52	49	64	62	67	69	67	62	:
Danmark	30	-	-	-	-	:	-	:	:	:
Deutschland	8	10	8	9	15	18	14	12	17	17
Ellada	13	12	11	12	11	9	10	9	11	:
España	23	25	26	28	28	27	24	26	24	29 *
France	158	218	204	205	191	192	178	193	242	250
Irland	3	6	4	5	5	7	:	:	:	:
Italia	64	60	59	53	55	53	48	45	43	:
Luxembourg	0	0	0	0	0	0	0	0	0	0
Niederland	27	37	43	47	52	55	46	44	:	:
Österreich	:	:	:	14	15	15	13	13	12	12
Portugal	:	:	:	:	:	:	:	:	:	:
Suomi/Finland	3	6	6	6	5	5	7	5	6	9
Sverige	:	:	:	:	:	:	:	:	:	:
United Kingdom	189	196	209	241	227	213	211	183	194	212 *

Ab 1991 beziehen sich die Daten für EUR 12 und Deutschland auf den Gebietsstand nach dem 3.10.90

From 1991 the data for EUR 12 and Germany refer to German as constituted after 3.10.90

A partir de 1991, les données pour EUR 12 et l'Allemagne se réfèrent au territoire allemand après le 3.10.90

## 2.7

**Geerntete Erzeugung ausgewählter Arten von Frischgemüse**  
**Harvested production of selected fresh vegetables**  
**Production récoltée de certaines cultures légumières**

1996

	Speise- kohl All brassicas Choux potagers	Davon / Of which / Dont			Blatt- und Stengel- gemüse Leafy and stalked veg. Légumes feuillus et à tige	Davon / Of which / Dont				
		Blumen- kohl Cauli- flower	Rosen- kohl Brussels sprouts	Weiss- kohl White cabbage		Sellerie- knollen & -stengel Celeriac & celery	Porree Leeks	Kopf- salat Lettuce	Endivien- salat Endive	Spinat Spinach
		Choux fleurs	Choux de Bruxelles	Choux blancs		Céleri- raves et branche	Poireaux	Laitues pommées	Chicorées frisées et scaroles	Épinards

(1000 t)

EUR 15	:	:	:	:	:	:	:	:	:	:
EUR 12	:	:	:	:	:	:	:	:	:	:
Belgique/België	:	:	:	:	:	:	:	:	:	:
Danmark	:	:	:	:	:	:	:	:	:	:
Deutschland	1 039	163	9	576	413	68	70	144	10	67
Ellada	:	68	.	.	.	.	.	.	.	.
España	678	307	7	115	.	.	.	947	.	.
France	708	495	11	82	1 393	81	215	370	158	129
Irland	:	:	:	:	:	:	:	:	:	.
Italia	863	592	6	91	.	.	.	370	246	.
Luxembourg	0	.	.	0	1	-	0	0	-	.
Nederland	:	:	:	:	:	:	:	:	:	.
Österreich	99	8	6	49	78	11	5	46	3	7
Portugal	:	:	.	.	.	.	.	.	.	.
Suomi/Finland	37	4	.	23	8	2	2	4	.	0
Sverige	:	:	.	.	.	.	.	.	.	.
United Kingdom	841	317	95	428	337	54	62	215	.	.

	Frucht- gemüse Veg. cult. for fruit Légumes cult. pour le fruit	Davon / Of which / Dont			Wurzel- und Knollen- gemüse Root and tuber vegetables Racines, bulbes, tubercules	Davon/ Of which/ Dont			Hülsen- früchte Pulses Légumes à cosse	Pflück- erbsen Peas Petits pois	Erdbeere Straw- berries Fraises
		Tomaten	Schäl- gurken Cucum- bers	Melonen Melons		Zwiebeln Onions	Karotten Carrots				
		Tomatoes	Cucum- bers	Melons		Oignons	Carottes				

(1000 t)

EUR 15	:	:	:	:	:	:	:	:	:	:
EUR 12	:	:	:	:	:	:	:	:	:	:
Belgique/België	:	:	:	:	:	:	:	:	:	43
Danmark	:	:	:	:	:	:	:	:	:	.
Deutschland	130	.	.	.	744	279	340	70	17	71
Ellada	:	1 998	164	164	.	.	.	.	.	.
España	:	3 305	.	967	.	1 018	.	331	29	174
France	1 432	756	135	315	1 283	324	644	625	250	78
Irland	:	:	.	.	.	.	.	.	.	.
Italia	7 860	6 381	.	518	912	465	447	291	.	166
Luxembourg	0	0	.	.	0	0	0	0	0	0
Nederland	:	:	.	.	.	.	.	.	.	.
Österreich	62	19	26	.	130	70	34	23	12	11
Portugal	:	:	.	.	.	.	.	.	.	.
Suomi/Finland	73	33	26	.	100	19	54	9	9	11
Sverige	:	:	.	.	.	.	.	.	.	.
United Kingdom	206	115	86	.	1 385	294	783	256	212	41



## 2.5

Aufgliederung der Obstbaumflächen nach Mitgliedstaaten

Distribution of fruit tree areas by member states

Répartition des superficies fruitières par état membre

1993

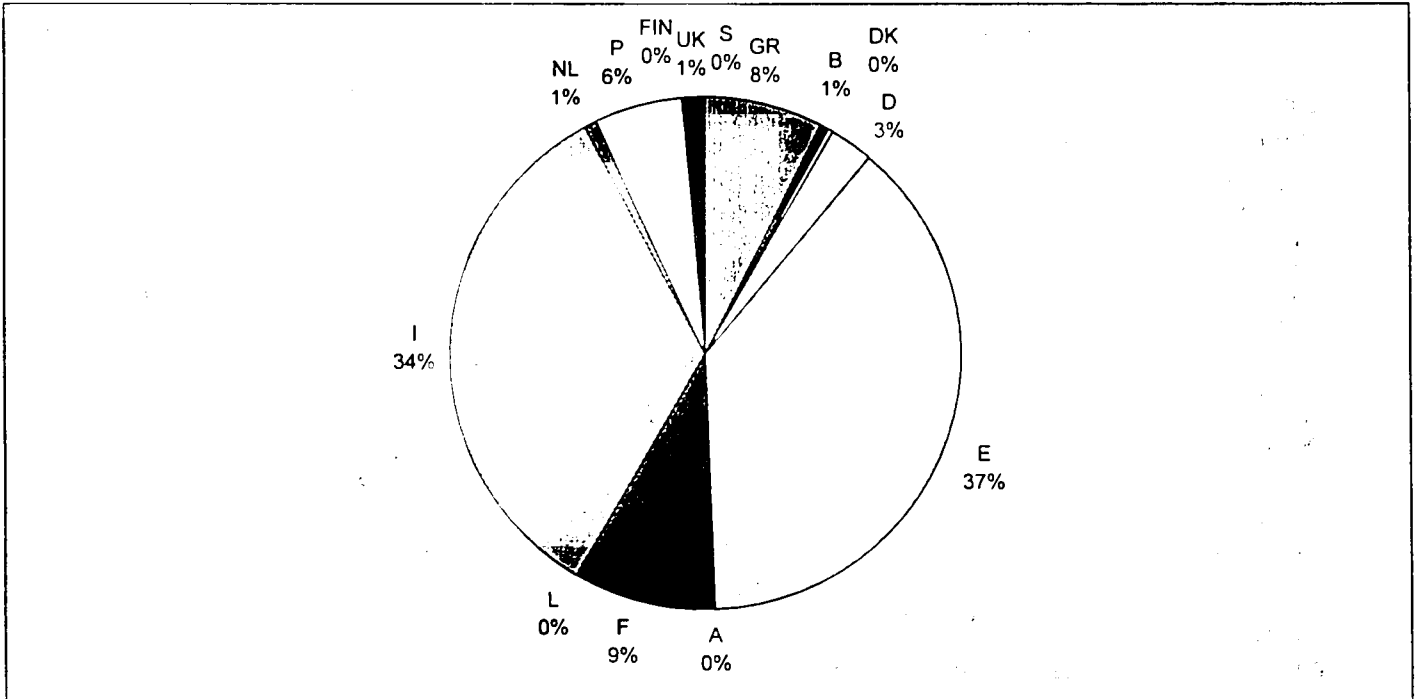

## 2.6

Aufgliederung der Obsterzeugung nach Mitgliedstaaten

Distribution of fruit tree production by member states

Répartition de la production fruitières par état membre

1993

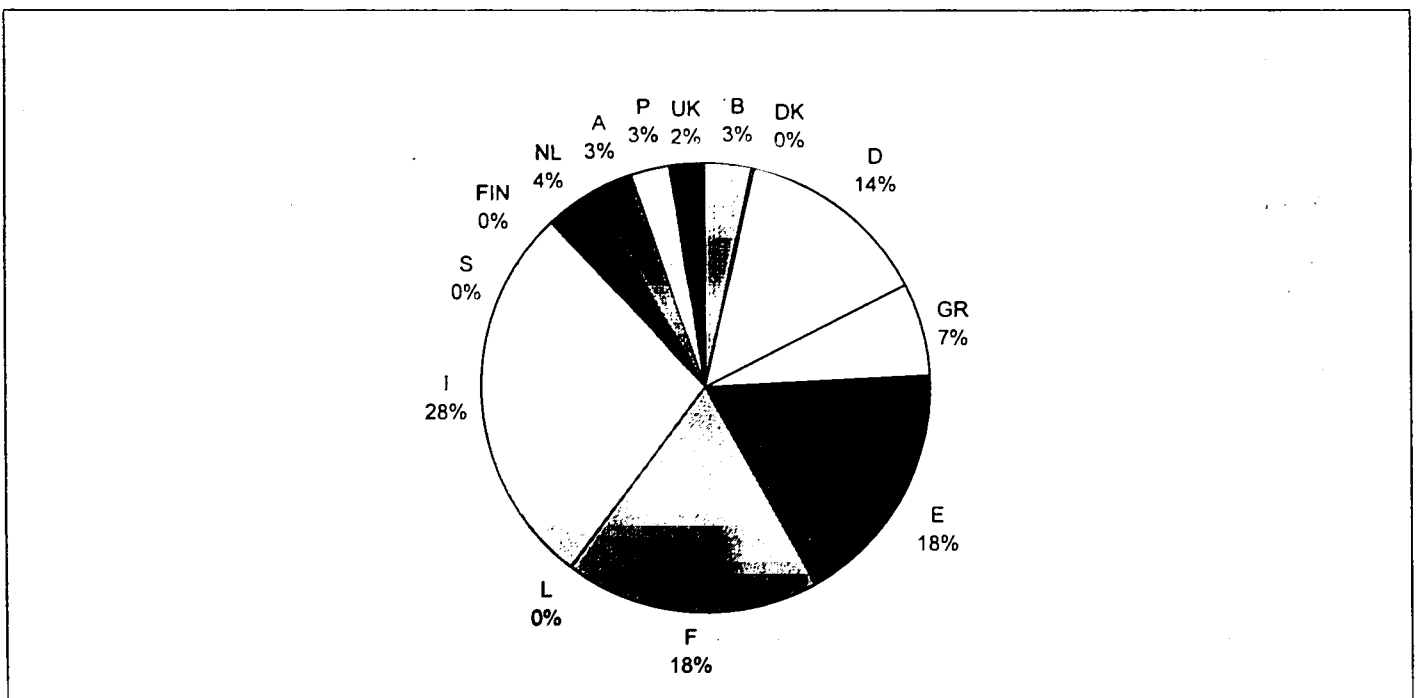

## 2.8

## Hauptanbaufläche und geerntete Erzeugung: Wichtige Obstarten

## Main area and harvested production: Important fruits

## Superficie principale et production récoltée: Principaux produits fruitiers

(1000 ha)

	1987	1988	1989	1990	1991	1992	1993	1994	1995	1996
<b>Äpfel • Apples • Pommes</b>										
EUR 15	:	:	:	:	:	:	:	:	:	:
EUR 12	342	334	333	333	:	:	:	:	:	:
Belgique/België	6	7	7	8	8	9	9	9	9	:
Danmark	3	3	3	3	:	:	2	:	:	:
Deutschland	27	27	27	27	39	39	39	39	39	39
Ellada	17	17	17	16	16	16	15	15	14	:
España	60	56	57	57	56	54	54	53	51	:
France	77	73	75	75	76	77	79	79	73	73
Ireland	1	1	1	1	1	1	:	:	:	:
Italia	88	88	85	84	83	82	79	77	73	70
Luxembourg	0	0	0	0	0	0	0	0	0	0
Niederland	15	15	16	16	17	17	17	16	15	15
Österreich	:	:	:	:	:	:	:	:	:	:
Portugal	24	24	24	25	25	25	25	25	24	:
Suomi/Finland	0	0	0	0	0	0	0	0	0	0
Sverige	3	:	:	2	:	:	2	:	:	:
United Kingdom	24	23	23	22	21	21	20	19	20	17
<b>Birnen • Pears • Poires</b>										
EUR 15	:	:	:	:	:	:	:	:	:	:
EUR 12	135	133	134	136	:	:	:	:	:	:
Belgique/België	3	3	3	3	3	3	4	4	4	:
Danmark	0	0	0	0	:	:	0	:	:	:
Deutschland	2	2	2	2	2	2	2	2	2	2
Ellada	6	6	5	5	5	5	4	4	4	:
España	34	34	34	36	36	37	38	40	40	14
France	18	16	16	16	16	16	16	15	15	15
Ireland	0	0	0	0	0	0	:	:	:	:
Italia	48	49	50	51	51	52	52	53	52	52
Luxembourg	0	0	0	0	0	0	0	0	0	0
Niederland	5	5	5	5	5	5	6	6	6	6
Österreich	:	:	:	:	:	:	:	:	:	:
Portugal	14	14	15	15	15	14	13	12	12	:
Suomi/Finland	:	:	:	:	:	:	:	:	:	:
Sverige	0	:	:	0	:	:	0	:	:	:
United Kingdom	4	4	4	3	3	3	3	3	4	:
<b>Kirschen • Cherries • Cerises</b>										
EUR 15	:	:	:	:	:	:	:	:	:	:
EUR 12	89	86	88	93	:	:	99	:	:	:
Belgique/België	2	1	1	1	1	1	1	1	1	:
Danmark	2	2	2	2	:	:	2	:	:	:
Deutschland	8	8	8	8	12	12	12	12	12	12
Ellada	7	7	7	7	9	8	8	8	8	8
España	22	23	24	25	26	26	26	28	28	28
France	18	17	17	16	16	16	16	16	16	16
Ireland	:	:	:	:	:	:	:	:	:	:
Italia	25	24	24	29	29	28	27	28	28	28
Luxembourg	0	0	0	0	0	0	0	0	0	0
Niederland	1	1	1	1	1	1	1	0	0	0
Österreich	:	:	:	:	:	:	:	0	0	0
Portugal	4	4	3	3	4	4	4	4	4	4
Suomi/Finland	:	:	:	:	:	:	:	:	:	:
Sverige	0	:	:	0	:	:	0	:	:	:
United Kingdom	1	1	1	1	1	1	1	1	1	1

Ab 1991 beziehen sich die Daten für EUR 12 und Deutschland auf den Gebietsstand nach dem 3.10.90

From 1991 the data for EUR 12 and Germany refer to German as constituted after 3.10.90

A partir de 1991, les données pour EUR 12 et l'Allemagne se réfèrent au territoire allemand après le 3.10.90

## 2.8

Hauptanbaufläche und geerntete Erzeugung: Wichtige Obstarten  
Main area and harvested production: Important fruits  
Superficie principale et production récoltée: Principaux produits fruitiers

(1000 t)

	1987	1988	1989	1990	1991	1992	1993	1994	1995	1996
<b>Äpfel • Apples • Pommes</b>										
EUR 15	:	:	:	:	:	:	:	:	:	:
EUR 12	7 684	9 657	8 582	8 461	:	11 725	:	:	:	:
Belgique/België	234	266	315	229	137	482	493	502	508	295
Danmark	26	45	52	30	:	43	40	38	30	:
Deutschland	1 057	2 365	1 692	1 799	781	3 123	2 614	2 796	1 416	2 060
Ellada	302	300	312	332	242	397	331	329	320	352
España	1 043	868	810	656	517	1 090	891	774	816	894 *
France	1 899	2 592	2 330	2 327	1 672	2 947	2 495	2 683	2 516	2 458
Irland	10	10	12	11	10	8	:	:	:	:
Italia	2 236	2 332	1 924	2 050	1 830	2 394	2 143	2 233	1 940	2 042 *
Luxembourg	3	5	7	6	2	10	5	9	6	8
Nederland	340	363	417	431	223	570	597	530	535	437
Österreich	:	:	321	338	277	269	375	334	384	368
Portugal	250	242	266	283	263	281	264	212	235	260 *
Suomi/Finland	1	2	2	2	2	2	2	2	2	2
Sverige	16	:	:	17	:	:	18	:	:	:
United Kingdom	285	269	446	307	320	380	355	333	276	259
<b>Birnen • Pears • Poires</b>										
EUR 15	:	:	:	:	:	:	:	:	:	:
EUR 12	2 570	2 661	2 449	2 479	:	3 177	:	:	:	:
Belgique/België	91	84	87	62	68	111	152	154	156	137
Danmark	3	4	5	5	:	6	6	6	5	:
Deutschland	285	470	333	319	175	538	599	602	423	406
Ellada	121	118	115	103	66	92	78	76	60	71
España	521	457	548	449	387	653	475	579	523	657 *
France	359	328	358	352	239	411	263	358	334	367
Irland	0	0	0	0	0	0	:	:	:	:
Italia	894	997	755	968	706	1 138	916	970	913	993 *
Luxembourg	0	0	0	0	0	1	1	1	1	1
Nederland	140	84	113	90	96	101	131	135	181	130
Österreich	:	:	133	100	69	74	109	82	124	78
Portugal	97	86	91	95	95	101	96	117	74	90 *
Suomi/Finland	:	:	:	:	:	:	:	:	:	:
Sverige	2	:	:	3	:	:	3	:	:	:
United Kingdom	59	32	43	35	38	25	41	28	38	41
<b>Kirschen • Cherries • Cerises</b>										
EUR 15	:	:	:	:	:	:	959	:	:	:
EUR 12	635	544	560	514	:	:	925	:	:	:
Belgique/België	23	16	9	10	6	16	19	10	8	14
Danmark	10	11	13	10	:	:	12	:	:	:
Deutschland	233	222	193	194	79	316	547	423	254	254
Ellada	41	39	42	47	23	43	39	42	46	43
España	69	43	65	55	73	89	82	72	57	73 *
France	101	78	102	82	56	74	70	77	63	77 *
Irland	:	:	:	:	:	:	:	:	:	:
Italia	145	127	121	100	105	141	139	148	126	147
Luxembourg	0	0	0	0	0	0	1	0	0	0
Nederland	3	2	1	1	1	1	1	0	:	:
Österreich	:	:	31	24	26	31	34	29	34	26
Portugal	9	5	11	12	14	14	12	11	8	:
Suomi/Finland	:	:	:	:	:	:	:	:	:	:
Sverige	0	:	:	0	:	:	0	:	:	:
United Kingdom	3	1	3	2	1	4	2	1	4	4

Ab 1991 beziehen sich die Daten für EUR 12 und Deutschland auf den Gebietsstand nach dem 3.10.90

From 1991 the data for EUR 12 and Germany refer to German as constituted after 3.10.90

A partir de 1991, les données pour EUR 12 et l'Allemagne se réfèrent au territoire allemand après le 3.10.90

## 2.8

Hauptanbaufläche und geerntete Erzeugung: Wichtige Obstarten  
Main area and harvested production: Important fruits  
Superficie principal et production récoltée: Principaux produits fruitiers

(1000 ha)

	1987	1988	1989	1990	1991	1992	1993	1994	1995	1996
<b>Orangen • Oranges • Oranges</b>										
EUR 15	297	295	300	304	309	310	310	306	:	:
EUR 12	297	295	300	304	309	310	310	306	:	:
Belgique/België	.	.	.	.	.	.	.	.	.	.
Danmark	.	.	.	.	.	.	.	.	.	.
Deutschland	.	.	.	.	.	.	.	.	.	.
Ellada	35	36	37	38	38	38	39	39	39	:
España	137	133	136	138	141	143	141	136	:	:
France	0	0	0	0	0	0	0	0	0	0
Irland	.	.	.	.	.	.	.	.	.	.
Italia	107	107	109	109	110	109	110	111	112	106
Luxembourg	.	.	.	.	.	.	.	.	.	.
Nederland	.	.	.	.	.	.	.	.	.	.
Österreich	.	.	.	.	.	.	.	.	.	.
Portugal	18	18	19	19	19	20	20	20	19	:
Suomi/Finland	.	.	.	.	.	.	.	.	.	.
Sverige	.	.	.	.	.	.	.	.	.	.
United Kingdom	.	.	.	.	.	.	.	.	.	.
<b>Trauben insgesamt • Total Grapes • Raisins total</b>										
EUR 15	4 227	4 142	3 825	4 040	3 978	3 928	3 768	:	:	:
EUR 12	4 172	4 088	:	3 986	3 923	3 873	3 714	:	:	:
Belgique/België	0	0	0	0	0	0	0	0	0	:
Danmark	.	.	.	.	.	.	.	.	.	.
Deutschland	100	101	102	101	99	100	103	104	103	102
Ellada	169	166	164	158	152	147	144	139	:	:
España	1 514	1 484	1 473	1 454	1 431	1 405	1 280	:	:	:
France	1 033	989	965	957	951	948	940	933	927	:
Irland	.	.	.	.	.	.	.	.	.	.
Italia	1 082	1 073	1 065	1 051	1 024	1 005	979	946	:	:
Luxembourg	1	1	1	1	1	1	1	1	1	1
Nederland	0	0	0	0	0	0	0	0	0	0
Österreich	55	54	54	54	55	55	54	50	:	:
Portugal	272	272	:	264	265	265	265	:	:	:
Suomi/Finland	.	.	.	.	.	.	.	.	.	.
Sverige	.	.	.	.	.	.	.	.	.	.
United Kingdom	1	1	1	1	1	1	1	1	1	1
<b>Oliven • Olives • Olives</b>										
EUR 15	4 271	4 263	4 269	4 293	4 315	4 342	4 338	4 347	:	:
EUR 12	4 271	4 263	4 269	4 293	4 315	4 342	4 338	4 347	:	:
Belgique/België	.	.	.	.	.	.	.	.	.	.
Danmark	.	.	.	.	.	.	.	.	.	.
Deutschland	.	.	.	.	.	.	.	.	.	.
Ellada	669	678	684	691	705	713	713	703	690	:
España	2 093	2 087	2 099	2 121	2 127	2 141	2 147	2 170	:	:
France	18	16	16	16	15	15	15	15	15	14
Irland	.	.	.	.	.	.	.	.	.	.
Italia	1 175	1 165	1 154	1 149	1 134	1 140	1 133	1 131	1 119	:
Luxembourg	.	.	.	.	.	.	.	.	.	.
Nederland	.	.	.	.	.	.	.	.	.	.
Österreich	.	.	.	.	.	.	.	.	.	.
Portugal	317	317	316	316	334	333	329	329	:	:
Suomi/Finland	.	.	.	.	.	.	.	.	.	.
Sverige	.	.	.	.	.	.	.	.	.	.
United Kingdom	.	.	.	.	.	.	.	.	.	.

Ab 1991 beziehen sich die Daten für EUR 12 und Deutschland auf den Gebietsstand nach dem 3.10.90

From 1991 the data for EUR 12 and Germany refer to German as constituted after 3.10.90

A partir de 1991, les données pour EUR 12 et l'Allemagne se réfèrent au territoire allemand après le 3.10.90

## 2.8

Hauptanbaufläche und geerntete Erzeugung: Wichtige Obstarten  
 Main area and harvested production: Important fruits  
 Superficie principale et production récoltée: Principaux produits fruitiers

(1000 t)

	1987	1988	1989	1990	1991	1992	1993	1994	1995	1996
<b>Orangen • Oranges • Oranges</b>										
<b>EUR 15</b>	<b>4 432</b>	<b>5 344</b>	<b>5 850</b>	<b>5 406</b>	<b>5 276</b>	<b>6 222</b>	<b>5 155</b>	<b>5 634</b>	:	:
<b>EUR 12</b>	<b>4 432</b>	<b>5 344</b>	<b>5 850</b>	<b>5 406</b>	<b>5 276</b>	<b>6 222</b>	<b>5 155</b>	<b>5 634</b>	:	:
Belgique/België	.	.	.	.	.	.	.	.	.	.
Danmark	.	.	.	.	.	.	.	.	.	.
Deutschland	.	.	.	.	.	.	.	.	.	.
Ellada	485	777	944	877	809	1 005	879	875	820	843
España	2 438	2 237	2 676	2 590	2 651	2 926	2 510	2 698	2 435	2 147
France	3	3	3	2	2	2	2	1	1	1
Irland	.	.	.	.	.	.	.	.	.	.
Italia	1 343	2 170	2 067	1 761	1 642	2 112	1 591	1 871	1 597	1 973
Luxembourg	.	.	.	.	.	.	.	.	.	.
Niederland	.	.	.	.	.	.	.	.	.	.
Österreich	.	.	.	.	.	.	.	.	.	.
Portugal	164	158	160	177	171	177	173	189	:	:
Suomi/Finland	.	.	.	.	.	.	.	.	.	.
Sverige	.	.	.	.	.	.	.	.	.	.
United Kingdom	.	.	.	.	.	.	.	.	.	.
<b>Trauben insgesamt • Total Grapes • Raisins total</b>										
<b>EUR 15</b>	<b>31 508</b>	<b>24 077</b>	<b>27 182</b>	<b>27 305</b>	<b>24 655</b>	<b>28 991</b>	<b>24 604</b>	<b>20 063</b>	:	:
<b>EUR 12</b>	<b>31 285</b>	<b>23 858</b>	<b>26 832</b>	<b>27 047</b>	<b>24 338</b>	<b>28 682</b>	<b>24 345</b>	:	:	:
Belgique/België	2	2	2	2	1	1	1	1	1	:
Danmark	.	.	.	.	.	.	.	.	.	.
Deutschland	1 310	1 345	1 956	1 150	1 445	1 821	1 346	1 405	1 149	1 167
Ellada	1 371	1 502	1 619	1 202	1 404	1 384	1 323	1 260	:	:
España	6 365	3 701	5 042	6 474	5 197	5 714	4 568	:	:	:
France	9 186	7 219	7 659	8 207	5 471	7 995	6 656	6 945	7 213	6 981
Irland	.	.	.	.	.	.	.	.	.	.
Italia	11 505	9 545	9 449	8 438	9 397	10 625	9 757	9 322	8 459	9 459
Luxembourg	19	19	30	20	12	37	23	24	20	17
Niederland	1	1	0	0	0	0	0	0	:	:
Österreich	223	218	350	258	317	309	259	187	:	:
Portugal	1 526	524	1 072	1 553	1 408	1 102	668	917	:	:
Suomi/Finland	.	.	.	.	.	.	.	.	.	.
Sverige	.	.	.	.	.	.	.	.	.	.
United Kingdom	1	1	3	2	2	2	2	2	2	2
<b>Oliven • Olives • Olives</b>										
<b>EUR 15</b>	<b>9 014</b>	<b>6 183</b>	<b>7 924</b>	<b>5 492</b>	<b>9 239</b>	<b>7 240</b>	<b>7 435</b>	<b>7 210</b>	:	:
<b>EUR 12</b>	<b>9 014</b>	<b>6 183</b>	<b>7 924</b>	<b>5 492</b>	<b>9 239</b>	<b>7 240</b>	<b>7 435</b>	<b>7 210</b>	:	:
Belgique/België	.	.	.	.	.	.	.	.	.	.
Danmark	.	.	.	.	.	.	.	.	.	.
Deutschland	.	.	.	.	.	.	.	.	.	.
Ellada	1 372	1 603	1 647	1 004	1 853	1 526	1 370	1 772	:	:
España	3 879	2 224	2 946	3 369	2 983	3 178	2 810	2 727	1 618	3 426
France	14	7	11	8	15	13	14	16	12	16
Irland	.	.	.	.	.	.	.	.	.	.
Italia	3 457	2 218	2 991	913	3 946	2 366	2 993	2 494	3 289	2 452
Luxembourg	.	.	.	.	.	.	.	.	.	.
Niederland	.	.	.	.	.	.	.	.	.	.
Österreich	.	.	.	.	.	.	.	.	.	.
Portugal	291	130	331	198	444	157	248	202	:	:
Suomi/Finland	.	.	.	.	.	.	.	.	.	.
Sverige	.	.	.	.	.	.	.	.	.	.
United Kingdom	.	.	.	.	.	.	.	.	.	.

Ab 1991 beziehen sich die Daten für EUR 12 und Deutschland auf den Gebietsstand nach dem 3.10.90

From 1991 the data for EUR 12 and Germany refer to German as constituted after 3.10.90

A partir de 1991, les données pour EUR 12 et l'Allemagne se réfèrent au territoire allemand après le 3.10.90

## 2.9

**Getreide: Versorgungsbilanz**  
**Cereals: Supply balance sheet**  
**Céréales: Bilan d'approvisionnement**

(1000 t)

	1986/87	1987/88	1988/89	1989/90	1990/91	1991/92	1992/93	1993/94	1994/95	1995/96
<b>Verwendbare Erzeugung • Usable production • Production utilisable</b>										
<b>EUR 15</b>	:	166 970	177 362	177 431	184 403	193 709	179 708	177 601	173 362	:
<b>EUR 12</b>	153 847	154 161	163 609	162 773	169 433	181 033	168 285	164 753	161 055	:
UEBL/BLEU	2 383	2 045	2 338	2 364	2 112	2 206	2 149	2 292	2 159	:
Danmark	7 968	7 184	8 067	8 795	9 530	9 232	6 954	8 197	7 800	9 150
Deutschland	25 590	23 842	27 112	26 113	37 580	39 267	34 758	35 547	36 329	:
Ellada	4 912	4 772	4 914	5 195	4 042	6 055	4 946	4 275	4 790	:
España	15 776	19 906	22 961	19 047	17 904	18 596	13 731	16 893	14 605	:
France	50 437	52 610	55 997	57 465	54 876	60 219	60 450	55 498	53 284	:
Ireland	1 961	2 109	2 195	2 051	2 110	1 964	2 016	1 626	1 610	:
Italia	17 560	17 332	16 330	15 961	16 065	17 983	18 641	18 096	17 661	18 290
Nederland	1 262	1 104	1 220	1 365	1 359	1 255	1 350	1 465	1 356	:
Österreich	4 954	4 816	5 211	4 872	5 137	4 913	4 323	4 207	4 436	4 453
Portugal	1 508	1 578	1 312	1 688	1 272	1 621	1 226	1 380	1 515	:
Suomi/Finland	2 183	2 826	3 809	4 296	3 429	2 603	3 340	3 399	3 399	3 333
Sverige	5 820	5 167	4 733	5 490	6 404	5 160	3 760	5 242	4 472	4 792
United Kingdom	24 490	21 679	21 163	22 729	22 583	22 635	22 064	19 484	19 946	21 862

<b>Einfuhr • Imports • Importations</b>										
<b>EUR 15</b>	:	:	:	:	:	:	:	:	:	:
<b>EUR 12</b>	7 124	7 934	7 340	6 465	5 044	5 501	4 122	5 115	:	:
UEBL/BLEU	5 290	5 128	4 487	4 696	5 848	6 830	5 675	5 070	6 189	:
Danmark	274	369	182	175	198	246	830	626	486	558
Deutschland	5 950	6 403	6 469	6 240	6 126	5 570	5 634	5 888	6 286	:
Ellada	1 261	738	511	540	1 013	531	590	949	950	:
España	2 813	2 865	2 479	2 370	3 194	3 587	3 008	5 394	5 208	:
France	1 802	1 618	1 832	1 787	1 995	2 231	2 093	1 596	2 137	:
Ireland	770	732	586	563	592	559	538	690	731	:
Italia	7 424	7 959	8 308	7 141	8 018	9 633	6 127	7 208	6 981	9 155
Nederland	4 744	6 453	5 461	5 351	5 476	5 616	5 870	6 270	6 952	:
Österreich	31	90	25	40	38	46	66	170	:	:
Portugal	1 793	1 297	1 391	1 365	1 639	1 735	1 616	2 208	2 360	:
Suomi/Finland	147	245	233	66	80	92	113	146	:	377
Sverige	114	249	121	71	43	70	100	63	59	105
United Kingdom	3 611	4 612	3 798	3 774	3 404	3 568	4 159	4 770	3 833	4 162

<b>Ausfuhr • Exports • Exportations</b>										
<b>EUR 15</b>	:	:	:	:	:	:	:	:	:	:
<b>EUR 12</b>	27 179	26 784	35 305	33 808	29 993	34 535	37 234	35 955	:	:
UEBL/BLEU	3 362	2 837	2 737	2 816	3 835	4 706	3 885	3 386	4 013	:
Danmark	1 762	1 834	2 615	2 356	3 230	2 978	1 839	2 067	2 279	2 842
Deutschland	6 025	6 538	8 062	6 117	7 839	10 426	11 034	13 488	12 600	:
Ellada	955	731	1 242	1 127	1 071	2 104	904	818	1 439	:
España	661	2 618	2 480	2 203	1 463	2 004	1 313	1 803	2 952	:
France	27 458	29 414	32 646	33 322	31 175	31 433	34 593	36 506	29 383	:
Ireland	441	657	627	601	587	493	418	432	340	:
Italia	2 599	2 985	4 591	3 436	3 319	4 698	5 040	4 379	4 171	3 954
Nederland	1 926	3 573	2 323	2 427	2 375	2 321	2 732	2 939	2 817	:
Österreich	947	1 027	1 190	885	898	1 039	606	535	:	:
Portugal	10	14	16	24	59	63	55	78	71	:
Suomi/Finland	353	59	417	538	1 175	772	793	1 091	:	521
Sverige	1 518	930	597	1 181	2 445	1 357	43	922	407	652
United Kingdom	10 587	5 823	6 130	6 915	7 499	7 914	7 438	5 613	5 714	6 126

Ab 1991 beziehen sich die Daten für EUR 12 und Deutschland auf den Gebietsstand nach dem 3.10.90

From 1991 the data for EUR 12 and Germany refer to German as constituted after 3.10.90

A partir de 1991, les données pour EUR 12 et l'Allemagne se réfèrent au territoire allemand après le 3.10.90

## 2.9

**Getreide: Versorgungsbilanz**  
**Cereals: Supply balance sheet**  
**Céréales: Bilan d'approvisionnement**

(1000 t)

	1986/87	1987/88	1988/89	1989/90	1990/91	1991/92	1992/93	1993/94	1994/95	1995/96
<b>Bestandsveränderungen • Change in stock • Variation des stocks</b>										
EUR 15	:	-1 589	187	1 011	2 952	10 693	730	-10 109	:	:
EUR 12	-4 259	-1 696	-239	-107	3 045	11 473	792	-10 223	-13 131	:
UEBL/BLEU	-37	64	-107	25	-9	168	-75	-173	96	:
Danmark	152	-260	-279	320	291	356	-387	352	-166	-364
Deutschland	-622	-1 238	24	442	2 815	3 552	-349	-3 814	-4 278	:
Ellada	726	117	-388	-4	-366	140	289	-179	-251	:
España	-1 318	80	2 652	-732	-23	1 307	-2 326	1 400	-1 706	:
France	-631	-641	-153	702	147	4 327	3 624	-6 651	-4 136	:
Ireland	-45	-8	16	-29	94	37	51	17	-316	:
Italia	595	618	-784	-760	703	1 476	-514	-1 243	-1 191	131
Niederland	-6	-178	46	-44	26	53	-97	-19	16	:
Österreich	-123	-31	-59	30	98	-81	-232	28	:	:
Portugal	103	-84	-150	21	-145	96	-70	192	-173	:
Suomi/Finland	-830	38	592	859	-287	-713	148	-99	:	127
Sverige	-96	100	-107	229	96	14	22	185	38	-25
United Kingdom	-3 176	-166	-1 116	-48	-488	-39	646	-105	-1 026	179
<b>Inlandsverwendung insgesamt • Total domestic uses • Utilisation intérieure totale</b>										
EUR 15	:	148 277	147 381	146 651	152 148	151 026	144 703	154 701	:	:
EUR 12	138 048	137 007	135 879	135 538	141 442	140 530	134 381	144 137	150 520	:
UEBL/BLEU	4 348	4 272	4 195	4 219	4 134	4 162	4 014	4 149	4 239	:
Danmark	6 328	5 979	5 913	6 294	6 207	6 144	6 332	6 404	6 173	7 230
Deutschland	26 137	24 945	25 495	25 794	33 052	30 859	29 707	31 761	34 293	:
Ellada	4 492	4 662	4 569	4 612	4 350	4 342	4 343	4 585	4 552	:
España	19 243	20 073	20 306	19 946	19 660	18 872	17 752	19 084	18 567	:
France	25 412	25 455	25 336	25 228	25 549	26 694	24 326	27 239	30 174	:
Ireland	2 335	2 192	2 138	2 042	2 021	1 993	2 084	1 867	2 317	:
Italia	21 790	21 688	20 831	20 426	20 062	21 442	20 242	22 168	21 662	23 360
Niederland	4 086	4 162	4 312	4 333	4 434	4 497	4 585	4 815	5 475	:
Österreich	4 161	3 910	4 105	3 997	4 179	4 001	4 015	3 813	:	:
Portugal	3 188	2 945	2 837	3 008	2 997	3 197	2 857	3 319	3 977	:
Suomi/Finland	2 807	2 974	3 033	2 965	2 621	2 636	2 512	2 553	:	3 063
Sverige	4 512	4 386	4 364	4 151	3 906	3 859	3 795	4 198	4 086	4 270
United Kingdom	20 689	20 634	19 947	19 636	18 976	18 328	18 139	18 746	19 091	19 719
<b>Industrielle Verwendung • Industrial uses • Usages industriels</b>										
EUR 15	:	10 995	11 127	11 602	12 567	12 735	12 414	12 640	:	:
EUR 12	9 521	10 467	10 555	11 009	11 976	12 145	11 793	12 022	12 676	:
UEBL/BLEU	1 061	1 142	1 177	1 228	1 217	1 256	1 157	1 189	1 225	:
Danmark	202	202	202	202	202	202	202	202	202	335
Deutschland	2 700	2 742	2 769	2 934	3 602	3 606	3 496	3 585	3 582	:
Ellada	95	98	100	101	100	100	100	70	70	:
España	1 175	1 237	1 251	1 343	1 318	1 338	1 419	1 493	1 545	:
France	817	875	1 088	979	1 148	1 188	1 076	1 327	1 262	:
Ireland	175	189	153	202	243	227	203	164	188	:
Italia	535	535	527	505	480	545	576	577	614	691
Niederland	903	954	983	1 003	1 198	1 223	1 419	1 348	1 774	:
Österreich	245	240	261	294	270	268	264	239	:	:
Portugal	136	156	185	208	211	214	208	172	229	:
Suomi/Finland	190	250	275	253	275	283	313	341	:	405
Sverige	35	38	36	46	46	39	44	38	66	66
United Kingdom	1 722	2 337	2 120	2 304	2 257	2 246	1 937	1 895	1 985	2 277

Ab 1991 beziehen sich die Daten für EUR 12 und Deutschland auf den Gebietsstand nach dem 3.10.90

From 1991 the data for EUR 12 and Germany refer to German as constituted after 3.10.90

A partir de 1991, les données pour EUR 12 et l'Allemagne se réfèrent au territoire allemand après le 3.10.90

## 2.9

### Getreide: Versorgungsbilanz Cereals: Supply balance sheet Céréales: Bilan d'approvisionnement

(1000 t)

	1986/87	1987/88	1988/89	1989/90	1990/91	1991/92	1992/93	1993/94	1994/95	1995/96
<b>Futter • Animal feed • Alimentation animale</b>										
<b>EUR 15</b>	:	90 752	89 750	88 558	91 297	90 790	83 750	92 680	:	:
<b>EUR 12</b>	84 600	82 412	81 351	80 471	83 555	83 033	76 475	85 176	90 842	:
UEBL/BLEU	2 272	2 084	1 977	1 946	1 872	1 841	1 773	1 870	1 925	:
Danmark	5 167	4 819	4 749	5 124	4 954	4 830	5 142	5 202	4 926	5 849
Deutschland	16 215	14 881	15 336	15 531	19 997	17 751	16 787	18 697	21 215	:
Ellada	2 752	2 803	2 743	2 718	2 516	2 435	2 527	2 781	2 637	:
España	13 218	13 876	14 034	13 672	13 366	12 671	11 580	12 713	12 210	:
France	17 615	17 435	17 168	17 072	16 978	18 564	16 323	18 291	21 476	:
Ireland	1 456	1 314	1 266	1 007	1 154	1 176	1 177	1 155	1 571	:
Italia	11 125	11 280	10 484	10 257	9 912	11 217	9 340	11 317	10 695	12 540
Niederland	2 035	2 051	2 234	2 229	2 174	2 162	2 085	2 402	2 506	:
Österreich	3 139	2 894	3 088	2 953	3 115	2 942	2 864	2 690	:	:
Portugal	1 488	1 293	1 202	1 435	1 453	1 608	1 317	1 847	2 468	:
Suomi/Finland	1 911	2 004	1 966	1 993	1 683	1 680	1 591	1 565	:	1 956
Sverige	3 527	3 442	3 345	3 141	2 944	3 135	2 820	3 249	3 029	3 180
United Kingdom	11 257	10 576	10 158	9 480	9 179	8 778	8 424	8 901	9 213	9 157
<b>Nahrungsverbrauch • Human consumption • Consommation humaine</b>										
<b>EUR 15</b>	:	38 317	37 898	38 286	39 493	39 262	40 393	41 248	:	:
<b>EUR 12</b>	36 076	36 509	36 091	36 443	37 650	37 378	38 503	39 402	39 530	:
UEBL/BLEU	943	964	971	980	986	996	1 016	1 024	1 020	:
Danmark	447	457	435	422	483	544	522	501	550	477
Deutschland	5 805	5 950	5 953	5 939	7 458	7 397	7 450	7 537	7 597	:
Ellada	1 364	1 481	1 457	1 501	1 469	1 525	1 464	1 481	1 585	:
España	3 694	3 758	3 809	3 738	3 715	3 722	3 640	3 734	3 665	:
France	5 158	5 326	5 245	5 601	5 640	5 451	5 350	6 026	5 837	:
Ireland	504	487	447	458	457	451	517	382	391	:
Italia	9 256	9 097	8 903	8 767	8 774	8 806	9 531	9 508	9 624	9 379
Niederland	1 080	1 090	1 024	1 031	992	1 048	1 020	998	1 129	:
Österreich	624	633	613	630	653	666	647	637	:	:
Portugal	1 234	1 217	1 196	1 169	1 134	1 130	1 141	1 139	1 144	:
Suomi/Finland	449	448	464	464	452	469	472	444	:	448
Sverige	718	727	730	749	738	749	771	765	765	781
United Kingdom	6 591	6 682	6 651	6 837	6 542	6 308	6 852	7 072	6 988	7 330

Ab 1991 beziehen sich die Daten für EUR 12 und Deutschland auf den Gebietsstand nach dem 3.10.90

From 1991 the data for EUR 12 and Germany refer to German as constituted after 3.10.90

A partir de 1991, les données pour EUR 12 et l'Allemagne se réfèrent au territoire allemand après le 3.10.90



## 2.10

Ölsaaten: Versorgungsbilanz  
Oilseeds: Supply balance sheet  
Oléagineux: Bilan d'approvisionnement

(1000 t)

	1986/87	1987/88	1988/89	1989/90	1990/91	1991/92	1992/93	1993/94	1994/95	1995/96
<b>Verwendbare Erzeugung • Usable production • Production utilisable</b>										
EUR 15	:	:	:	:	:	:	:	:	:	:
EUR 12	14 299	21 816	18 099	:	:	:	:	:	:	:
UEBL/BLEU	19	25	25	29	37	43	28	:	:	:
Danmark	618	567	509	658	793	726	406	417	:	:
Deutschland	973	1 291	1 264	1 506	2 187	3 098	2 861	3 105	3 236	:
Ellada	1 664	2 021	2 144	-	1 312	2 371	2 075	2 091	2 686	:
España	3 574	5 052	3 596	4 031	5 016	4 177	4 680	4 150	3 859	:
France	3 043	5 513	5 133	:	:	:	:	3 448	4 316	:
Ireland	6	15	12	10	19	:	:	:	:	:
Italia	3 005	5 549	4 030	4 993	2 875	5 655	3 625	3 960	3 936	:
Niederland	29	37	33	33	27	22	18	10	8	8
Österreich	:	:	:	174	181	248	311	366	:	:
Portugal	404	382	287	:	:	:	:	:	:	:
Suomi/Finland	90	121	125	117	95	133	127	:	:	:
Sverige	322	250	249	367	366	264	254	313	:	:
United Kingdom	964	1 364	1 066	1 010	1 298	1 533	1 381	1 338	1 347	:
<b>Einfuhr • Imports • Importations</b>										
EUR 15	:	:	:	:	:	:	:	:	:	:
EUR 12	15 215	15 499	12 423	:	:	:	:	:	:	:
UEBL/BLEU	2 104	2 467	1 910	2 209	1 982	2 499	2 113	:	:	:
Danmark	83	98	96	87	2	5	:	106	:	:
Deutschland	5 304	5 623	4 291	4 327	4 207	4 310	4 521	4 449	4 940	:
Ellada	177	299	192	-	338	353	338	346	355	:
España	2 553	2 736	1 970	2 734	2 322	2 458	2 863	2 073	3 334	:
France	747	674	446	:	:	:	:	960	1 386	:
Ireland	7	13	31	27	29	:	:	:	:	:
Italia	1 242	854	969	1 103	971	1 577	1 715	1 559	1 616	:
Niederland	3 950	4 742	4 329	4 499	4 661	4 900	5 137	4 871	5 437	5 282
Österreich	:	:	:	23	23	28	34	41	:	:
Portugal	1 231	1 050	1 033	:	:	:	:	:	:	:
Suomi/Finland	156	203	157	139	136	182	139	:	:	:
Sverige	11	34	20	15	13	11	59	20	:	:
United Kingdom	1 100	1 186	1 043	1 247	1 092	957	1 359	1 195	1 477	:
<b>Ausfuhr • Exports • Exportations</b>										
EUR 15	:	:	:	:	:	:	:	:	:	:
EUR 12	241	185	-	:	:	:	:	:	:	:
UEBL/BLEU	80	106	62	73	79	86	123	:	:	:
Danmark	420	213	200	261	409	281	:	96	:	:
Deutschland	324	244	211	296	393	728	771	793	601	:
Ellada	161	80	48	-	73	55	106	135	179	:
España	135	193	123	140	233	138	294	135	165	:
France	1 700	3 020	2 826	:	:	:	:	1 398	1 684	:
Ireland	5	15	12	10	18	:	:	:	:	:
Italia	2	16	7	4	103	37	8	6	10	:
Niederland	232	337	290	300	335	325	336	256	320	252
Österreich	:	:	:	81	18	34	41	80	:	:
Portugal	3	3	3	:	:	:	:	:	:	:
Suomi/Finland	0	0	0	0	0	0	0	:	:	:
Sverige	56	3	7	55	85	14	6	13	:	:
United Kingdom	462	201	105	94	214	235	204	122	97	:

Ab 1991 beziehen sich die Daten für EUR 12 und Deutschland auf den Gebietsstand nach dem 3.10.90

From 1991 the data for EUR 12 and Germany refer to German as constituted after 3.10.90

A partir de 1991, les données pour EUR 12 et l'Allemagne se réfèrent au territoire allemand après le 3.10.90

## 2.10

**Ölsaaten: Versorgungsbilanz**  
**Oilseeds: Supply balance sheet**  
**Oléagineux: Bilan d'approvisionnement**

(1000 t)

	1986/87	1987/88	1988/89	1989/90	1990/91	1991/92	1992/93	1993/94	1994/95	1995/96
<b>Bestandsveränderungen • Change in stock • Variation des stocks</b>										
<b>EUR 15</b>	:	:	:	:	:	:	:	:	:	:
<b>EUR 12</b>	<b>92</b>	<b>551</b>	<b>-284</b>	:	:	:	:	:	:	:
UEBL/BLEU	-34	82	-39	12	-22	-4	10	:	:	:
Danmark	71	-	-3	75	85	107	:	234	:	:
Deutschland	-19	143	-28	-59	-100	126	179	199	-135	:
Ellada	24	-44	2	-	118	83	86	226	-	:
España	14	46	72	38	-27	-26	-43	15	-30	:
France	44	165	-107	:	:	:	:	46	128	:
Ireland	-	-	-	-	:	:	:	:	:	:
Italia	-	-	-	-	-	100	120	110	170	:
Niederland	0	120	-132	4	26	47	-80	53	-59	41
Österreich	:	:	:	-10	5	-	10	-7	:	:
Portugal	-	-	-	:	:	:	:	:	:	:
Suomi/Finland	:	:	:	-10	:	:	:	:	:	:
Sverige	-2	19	5	1	7	-26	4	-	-	:
United Kingdom	-8	39	-49	-12	-9	15	-1	1	18	:
<b>Inlandsverwendung insgesamt • Total domestic uses • Utilisation intérieure totale</b>										
<b>EUR 15</b>	:	:	:	:	:	:	:	:	:	:
<b>EUR 12</b>	<b>29 180</b>	<b>36 579</b>	<b>30 805</b>	:	:	:	:	:	:	:
UEBL/BLEU	2 077	2 304	1 912	2 153	1 962	2 460	2 008	:	:	:
Danmark	210	452	408	409	301	343	308	193	:	:
Deutschland	5 972	6 527	5 372	5 596	6 101	6 554	6 432	6 562	7 710	:
Ellada	1 656	2 283	2 286	-	1 459	2 586	2 221	2 076	2 862	:
España	5 978	7 550	5 370	5 587	7 132	6 523	7 292	6 073	7 058	:
France	2 046	3 002	2 860	:	:	:	:	2 964	3 890	:
Ireland	7	13	32	27	30	:	:	:	:	:
Italia	4 245	6 387	4 992	6 092	3 743	7 095	5 212	5 403	5 372	:
Niederland	3 747	4 322	4 204	4 229	4 327	4 550	4 899	4 572	5 184	4 997
Österreich	:	:	:	126	181	242	294	334	:	:
Portugal	1 632	1 429	1 317	:	:	:	:	:	:	:
Suomi/Finland	246	324	282	266	231	315	266	:	:	:
Sverige	279	262	257	326	287	293	314	314	:	:
United Kingdom	1 610	2 310	2 052	2 175	2 185	2 240	2 537	2 410	2 709	:
<b>Lebensmittelverarbeitung • Food processing • Transformation alimentaire</b>										
<b>EUR 15</b>	:	:	:	:	:	:	:	:	:	:
<b>EUR 12</b>	<b>27 453</b>	<b>33 874</b>	<b>28 589</b>	:	:	:	:	:	:	:
UEBL/BLEU	2 072	2 299	1 905	2 147	1 956	2 453	2 001	:	:	:
Danmark	204	231	263	326	301	343	308	193	:	:
Deutschland	5 826	6 365	5 197	5 409	5 871	6 282	6 103	6 255	7 425	:
Ellada	1 555	2 108	2 103	-	1 329	2 475	2 122	1 981	2 753	:
España	5 677	7 066	4 995	6 072	6 572	5 810	6 433	5 434	6 244	:
France	2 021	2 821	2 683	:	:	:	:	2 302	2 573	:
Ireland	-	-	-	-	-	:	:	:	:	:
Italia	4 047	6 157	4 769	5 696	3 311	6 555	4 684	5 010	4 922	:
Niederland	3 226	3 588	3 646	3 827	4 009	4 216	4 427	4 234	4 747	4 731
Österreich	:	:	:	89	121	169	194	189	:	:
Portugal	1 563	1 386	1 278	:	:	:	:	:	:	:
Suomi/Finland	28	:	66	60	54	72	64	:	:	:
Sverige	258	236	234	307	270	276	294	258	:	:
United Kingdom	1 262	1 853	1 750	1 732	1 823	1 640	1 818	2 010	2 026	:

Ab 1991 beziehen sich die Daten für EUR 12 und Deutschland auf den Gebietsstand nach dem 3.10.90

From 1991 the data for EUR 12 and Germany refer to German as constituted after 3.10.90

A partir de 1991, les données pour EUR 12 et l'Allemagne se réfèrent au territoire allemand après le 3.10.90

## 2.10

### Ölsaaten: Versorgungsbilanz Oilseeds: Supply balance sheet Oléagineux: Bilan d'approvisionnement

(1000 t)

	1986/87	1987/88	1988/89	1989/90	1990/91	1991/92	1992/93	1993/94	1994/95	1995/96
<b>Futter • Animal feed • Alimentation animale</b>										
EUR 15	:	:	:	:	:	:	:	:	:	:
EUR 12	:	:	:	:	:	:	:	:	:	:
UEBL/BLEU	1	1	1	1	1	1	1	:	:	:
Danmark	-	201	128	65	-	-	-	-	:	:
Deutschland	46	68	65	66	80	115	172	144	119	:
Ellada	16	67	90	-	41	31	41	41	41	:
España	123	309	217	338	374	503	651	432	603	:
France	0	122	80	:	:	:	:	572	724	:
Ireland	4	9	24	22	22	:	:	:	:	:
Italia	102	103	110	251	291	401	365	212	257	:
Nederland	398	676	540	482	361	360	430	254	391	282
Österreich	:	:	:	25	32	50	82	105	:	:
Portugal	40	20	14	:	:	:	:	:	:	:
Suomi/Finland	145	194	216	196	137	241	201	:	:	:
Sverige	20	25	22	18	16	16	19	19	:	:
United Kingdom	:	:	:	:	:	:	:	241	425	:
<b>Nahrungsverbrauch • Human consumption • Consommation humaine</b>										
EUR 15	:	:	:	:	:	:	:	:	:	:
EUR 12	592	593	620	:	:	:	:	:	:	:
UEBL/BLEU	2	2	4	4	4	5	5	:	:	:
Danmark	6	4	5	7	-	-	-	-	:	:
Deutschland	61	56	72	72	81	85	87	90	89	:
Ellada	70	67	55	-	58	65	37	39	53	:
España	144	145	126	138	152	174	185	187	192	:
France	0	0	25	:	:	:	:	1	115	:
Ireland	3	3	6	5	7	:	:	:	:	:
Italia	77	115	95	130	101	104	102	74	50	:
Nederland	89	96	90	106	27	18	19	17	19	22
Österreich	:	:	:	8	8	7	7	20	:	:
Portugal	24	19	22	:	:	:	:	:	:	:
Suomi/Finland	:	:	0	0	0	0	0	:	:	:
Sverige	1	1	1	1	1	1	1	1	:	:
United Kingdom	116	86	120	143	86	105	111	156	203	:

Ab 1991 beziehen sich die Daten für EUR 12 und Deutschland auf den Gebietsstand nach dem 3.10.90

From 1991 the data for EUR 12 and Germany refer to German as constituted after 3.10.90

A partir de 1991, les données pour EUR 12 et l'Allemagne se réfèrent au territoire allemand après le 3.10.90

## 2.11

### Hülsenfrüchte: Versorgungsbilanz Dried pulses: Supply balance sheet Légumes secs: Bilan d'approvisionnement

(1000 t)

	1986/87	1987/88	1988/89	1989/90	1990/91	1991/92	1992/93	1993/94	1994/95	1995/96
<b>Verwendbare Erzeugung • Usable production • Production utilisable</b>										
<b>EUR 15</b>	<b>3 661</b>	<b>4 579</b>	<b>5 629</b>	<b>5 551</b>	<b>6 278</b>	<b>5 537</b>	<b>5 361</b>	:	<b>5 633</b>	:
<b>EUR 12</b>	<b>3 512</b>	<b>4 357</b>	<b>5 322</b>	<b>5 231</b>	<b>6 001</b>	<b>5 289</b>	<b>5 141</b>	<b>5 960</b>	<b>5 445</b>	:
UEBL/BLEU	12	20	16	14	17	24	21	34	25	14
Danmark	498	467	458	427	550	417	303	454	377	282
Deutschland	249	362	338	252	309	199	161	280	306	:
Ellada	71	51	49	54	38	45	48	42	40	:
España	312	331	295	249	249	215	153	157	253	:
France	1 348	2 073	2 774	2 967	3 706	3 256	3 406	3 750	3 451	:
Ireland	0	1	13	7	7	11	15	24	11	:
Italia	261	239	214	212	199	251	240	193	169	158
Niederland	164	173	171	115	83	51	38	28	17	12
Österreich	66	120	211	226	187	171	168	137	161	78
Portugal	40	39	38	40	49	48	50	55	33	:
Suomi/Finland	4	4	6	9	28	29	30	14	13	11
Sverige	79	98	90	85	62	48	22	:	14	:
United Kingdom	557	601	956	894	794	772	706	943	762	:

<b>Einfuhr • Imports • Importations</b>										
<b>EUR 15</b>	:	:	:	:	:	:	:	:	:	:
<b>EUR 12</b>	<b>1 332</b>	<b>1 681</b>	<b>1 496</b>	<b>1 192</b>	<b>1 499</b>	<b>1 848</b>	<b>1 765</b>	<b>2 027</b>	:	:
UEBL/BLEU	283	447	471	442	505	440	418	508	601	571
Danmark	6	17	10	4	5	11	13	13	7	8
Deutschland	657	678	795	610	909	843	831	723	561	:
Ellada	29	27	22	33	48	39	31	29	36	:
España	114	141	165	190	474	469	282	348	395	:
France	250	190	121	129	122	123	134	159	171	:
Ireland	14	26	32	30	36	28	30	30	28	:
Italia	296	373	438	409	462	467	382	450	496	551
Niederland	1 034	1 014	943	949	1 066	915	911	917	1 004	876
Österreich	9	14	10	8	14	7	9	7	:	:
Portugal	22	46	52	55	55	62	58	50	58	:
Suomi/Finland	1	3	8	4	2	2	6	1	1	4
Sverige	13	14	12	25	9	15	103	8	7	:
United Kingdom	7	47	170	37	18	41	171	184	155	:

<b>Ausfuhr • Exports • Exportations</b>										
<b>EUR 15</b>	:	:	:	:	:	:	:	:	:	:
<b>EUR 12</b>	<b>102</b>	<b>142</b>	<b>-</b>	<b>3</b>	<b>-</b>	<b>34</b>	<b>104</b>	<b>490</b>	:	:
UEBL/BLEU	67	147	113	80	57	56	49	63	86	105
Danmark	191	138	186	212	321	190	141	205	118	63
Deutschland	18	13	17	15	26	17	13	11	21	:
Ellada	1	1	2	4	1	1	1	1	2	:
España	7	6	10	9	4	4	1	3	12	:
France	637	694	967	1 127	1 523	1 070	1 003	1 213	1 101	:
Ireland	1	1	1	1	1	1	1	1	1	:
Italia	17	16	7	3	4	6	3	4	6	6
Niederland	175	181	92	82	82	94	86	189	147	131
Österreich	2	2	1	1	1	1	1	1	:	:
Portugal	2	2	2	3	2	4	4	3	4	:
Suomi/Finland	0	0	0	0	0	1	0	0	0	0
Sverige	1	0	0	1	1	1	1	1	1	:
United Kingdom	366	268	326	163	180	181	298	181	233	:

Ab 1991 beziehen sich die Daten für EUR 12 und Deutschland auf den Gebietsstand nach dem 3.10.90

From 1991 the data for EUR 12 and Germany refer to German as constituted after 3.10.90

A partir de 1991, les données pour EUR 12 et l'Allemagne se réfèrent au territoire allemand après le 3.10.90

## 2.11

### Hülsenfrüchte: Versorgungsbilanz Dried pulses: Supply balance sheet Légumes secs: Bilan d'approvisionnement

(1000 t)

	1986/87	1987/88	1988/89	1989/90	1990/91	1991/92	1992/93	1993/94	1994/95	1995/96
<b>Inlandsverwendung insgesamt • Total domestic uses • Utilisation intérieure totale</b>										
EUR 15	4 861	6 142	7 142	6 790	7 777	7 342	7 197	:	:	:
EUR 12	4 692	5 891	6 806	6 435	7 477	7 073	6 861	7 408	7 290	:
UEBL/BLEU	228	320	374	376	465	408	390	479	540	480
Danmark	296	337	292	227	222	219	209	251	268	237
Deutschland	862	1 035	1 059	853	1 185	1 018	1 000	973	889	:
Ellada	99	77	69	83	85	84	78	70	73	:
España	419	467	450	430	720	679	434	502	636	:
France	961	1 569	1 928	1 969	2 305	2 309	2 537	2 630	2 541	:
Ireland	13	26	44	36	42	38	44	53	38	:
Italia	540	596	645	618	657	711	619	639	659	703
Nederland	1 022	1 006	1 017	982	1 067	871	863	759	871	757
Österreich	73	132	220	233	200	177	176	143	:	:
Portugal	54	78	92	93	97	104	108	106	91	:
Suomi/Finland	5	7	14	13	30	30	36	15	13	15
Sverige	91	112	102	109	70	62	124	:	:	:
United Kingdom	198	380	836	768	632	632	579	946	684	:
<b>Futter • Animal feed • Alimentation animale</b>										
EUR 15	3 643	4 807	5 519	5 356	6 294	5 795	5 826	:	:	:
EUR 12	3 519	4 606	5 229	5 042	6 041	5 564	5 527	6 027	6 023	:
UEBL/BLEU	195	278	332	338	422	366	349	435	495	438
Danmark	251	303	263	200	171	170	166	203	231	204
Deutschland	744	915	964	765	1 020	906	907	870	792	:
Ellada	10	10	11	15	6	7	14	11	10	:
España	109	109	147	197	421	395	265	316	428	:
France	766	1 339	1 658	1 689	1 991	1 995	2 198	2 271	2 212	:
Ireland	9	12	32	18	21	28	29	39	24	:
Italia	311	359	397	392	421	465	410	430	480	510
Nederland	977	962	973	947	1 035	839	831	726	840	727
Österreich	61	110	201	218	179	162	160	129	:	:
Portugal	2	11	37	38	36	33	45	50	36	:
Suomi/Finland	0	0	7	5	20	20	26	7	6	6
Sverige	63	91	82	91	54	49	113	:	:	:
United Kingdom	145	308	415	443	497	360	313	676	476	:
<b>Nahrungsverbrauch • Human consumption • Consommation humaine</b>										
EUR 15	780	858	1 109	918	884	974	829	:	:	:
EUR 12	761	831	1 086	897	855	952	806	838	778	:
UEBL/BLEU	25	31	30	26	28	29	28	28	28	27
Danmark	4	5	5	4	4	4	4	4	4	4
Deutschland	70	52	35	35	86	48	48	57	52	:
Ellada	79	61	52	59	70	70	58	53	60	:
España	249	300	248	182	250	230	127	130	142	:
France	60	65	65	65	65	65	65	101	115	:
Ireland	4	14	10	18	19	9	14	12	13	:
Italia	165	170	180	160	168	184	155	154	126	140
Nederland	35	35	35	29	29	29	30	32	30	29
Österreich	8	13	9	7	14	7	8	7	:	:
Portugal	50	65	53	53	59	69	62	54	53	:
Suomi/Finland	4	7	7	7	8	8	8	7	7	8
Sverige	7	7	7	7	7	7	7	:	:	:
United Kingdom	20	33	373	266	77	215	215	213	155	:

Ab 1991 beziehen sich die Daten für EUR 12 und Deutschland auf den Gebietsstand nach dem 3.10.90

From 1991 the data for EUR 12 and Germany refer to German as constituted after 3.10.90

A partir de 1991, les données pour EUR 12 et l'Allemagne se réfèrent au territoire allemand après le 3.10.90

## 2.12

**Zucker: Versorgungsbilanz**  
**Sugar: Supply balance sheet**  
**Sucre: Bilan d'approvisionnement**

(1000 t)

	1986/87	1987/88	1988/89	1989/90	1990/91	1991/92	1992/93	1993/94	1994/95	1995/96
<b>Verwendbare Erzeugung • Usable production • Production utilisable</b>										
<b>EUR 15</b>	:	13 967	14 757	15 197	16 907	15 617	16 941	17 227	:	:
<b>EUR 12</b>	14 102	13 206	13 921	14 203	15 902	14 784	16 081	16 214	14 577	:
UEBL/BLEU	938	804	925	956	1 054	965	956	1 029	924	919
Danmark	499	388	506	487	544	468	411	521	448	432
Deutschland	3 198	2 725	2 764	3 071	4 301	3 911	4 049	4 359	3 672	:
Ellada	287	182	216	387	287	274	355	307	249	:
España	1 020	1 005	1 187	954	953	864	955	1 234	1 116	:
France	3 715	3 952	4 351	4 066	4 602	4 312	4 634	4 589	4 227	:
Ireland	186	223	195	215	226	213	223	187	213	:
Italia	1 719	1 719	1 480	1 659	1 458	1 509	1 869	1 418	1 492	1 492
Niederland	1 219	980	989	1 140	1 234	1 046	1 150	1 130	967	988
Österreich	283	359	329	422	415	429	402	478	403	:
Portugal	3	2	1	1	2	2	3	4	6	:
Suomi/Finland	74	149	144	184	184	160	152	154	:	162
Sverige	355	253	363	388	406	244	306	381	339	:
United Kingdom	1 318	1 226	1 307	1 267	1 241	1 220	1 476	1 436	1 263	:
<b>Einfuhr • Imports • Importations</b>										
<b>EUR 15</b>	:	:	:	:	:	:	:	:	:	:
<b>EUR 12</b>	3 289	3 282	3 676	3 863	4 584	4 856	4 574	4 829	5 839	:
UEBL/BLEU	201	236	203	222	591	715	572	559	1 303	1 003
Danmark	27	32	40	36	42	60	55	83	60	71
Deutschland	440	473	600	647	796	756	724	801	834	:
Ellada	14	111	150	81	25	24	27	47	62	:
España	94	110	139	181	215	304	386	286	280	:
France	341	302	330	360	401	437	409	570	713	:
Ireland	56	68	63	59	64	71	84	77	77	:
Italia	210	206	222	264	464	440	264	309	381	504
Niederland	164	206	200	228	251	280	282	314	294	300
Österreich	11	12	11	14	16	21	13	2	:	:
Portugal	306	321	325	330	347	327	325	336	321	:
Suomi/Finland	114	103	110	77	104	86	105	100	:	35
Sverige	81	129	83	113	75	82	83	23	72	:
United Kingdom	1 436	1 217	1 404	1 455	1 388	1 442	1 446	1 447	1 514	:
<b>Ausfuhr • Exports • Exportations</b>										
<b>EUR 15</b>	:	:	:	:	:	:	:	:	:	:
<b>EUR 12</b>	6 062	6 803	7 271	6 989	8 247	7 700	8 107	9 605	9 773	:
UEBL/BLEU	803	705	690	719	1 240	1 177	1 122	1 105	1 830	1 455
Danmark	325	294	324	329	336	346	298	332	315	263
Deutschland	1 507	1 125	1 513	1 475	2 091	1 794	1 812	2 386	1 947	:
Ellada	27	35	25	37	55	35	31	41	45	:
España	233	200	197	174	132	159	135	244	298	:
France	1 950	2 736	2 965	2 596	2 849	2 677	2 720	3 227	3 166	:
Ireland	106	149	139	171	150	165	173	139	131	:
Italia	133	341	298	280	288	313	492	450	405	459
Niederland	722	808	679	812	832	654	798	997	803	746
Österreich	41	31	51	51	44	33	39	90	:	:
Portugal	14	8	6	6	6	8	8	15	18	:
Suomi/Finland	13	29	30	60	51	50	35	56	:	40
Sverige	68	67	75	91	71	47	50	15	11	:
United Kingdom	242	402	435	390	268	372	518	669	815	:

Ab 1991 beziehen sich die Daten für EUR 12 und Deutschland auf den Gebietsstand nach dem 3.10.90

From 1991 the data for EUR 12 and Germany refer to German as constituted after 3.10.90

A partir de 1991, les données pour EUR 12 et l'Allemagne se réfèrent au territoire allemand après le 3.10.90

## 2.12

### Zucker: Versorgungsbilanz Sugar: Supply balance sheet Sucre: Bilan d'approvisionnement

(1000 t)

	1986/87	1987/88	1988/89	1989/90	1990/91	1991/92	1992/93	1993/94	1994/95	1995/96
<b>Bestandsveränderungen • Stock changes • Variation des stocks</b>										
<b>EUR 15</b>	:	-1 057	-504	14	415	-184	592	140	:	:
<b>EUR 12</b>	218	-1 032	-465	-50	358	-96	617	125	-1 132	:
UEBL/BLEU	-55	-63	26	29	-23	73	-24	51	-57	10
Danmark	-4	-74	28	10	40	-28	-37	57	-47	12
Deutschland	-37	-164	-245	59	162	-149	149	106	-334	:
Ellada	-8	18	4	76	-56	-35	32	9	-47	:
España	-92	-78	143	-101	-38	-84	72	151	-65	:
France	130	-527	-256	-99	185	45	212	-129	-255	:
Ireland	3	17	-6	-12	4	-4	0	-11	19	:
Italia	268	54	-122	11	-8	18	36	-184	-76	70
Niederland	68	-179	-43	-31	25	47	23	-41	-113	14
Österreich	-88	1	-74	19	-10	22	-32	2	12	:
Portugal	-10	8	18	28	47	31	30	34	15	:
Suomi/Finland	-23	13	24	1	35	-2	21	7	:	-31
Sverige	10	-39	11	44	32	-108	-14	6	17	:
United Kingdom	-45	-44	-12	-20	20	-10	124	82	-172	:
<b>Inlandsverwendung insgesamt • Total domestic uses • Utilisation intérieure totale</b>										
<b>EUR 15</b>	:	11 620	11 715	12 059	12 858	13 016	12 892	12 276	:	:
<b>EUR 12</b>	11 110	10 717	10 792	11 127	11 881	12 036	11 930	11 314	11 775	:
UEBL/BLEU	391	398	412	430	428	430	430	432	454	457
Danmark	205	200	194	184	210	210	205	215	240	228
Deutschland	2 168	2 237	2 096	2 184	2 844	3 022	2 812	2 668	2 893	:
Ellada	281	240	337	356	313	298	319	305	313	:
España	973	993	986	1 061	1 074	1 093	1 134	1 125	1 163	:
France	1 976	2 045	1 972	1 929	1 969	2 027	2 111	2 061	2 029	:
Ireland	133	125	126	115	136	123	134	136	140	:
Italia	1 528	1 530	1 526	1 632	1 642	1 618	1 605	1 461	1 544	1 467
Niederland	593	557	553	587	628	625	611	488	571	528
Österreich	341	339	363	366	397	395	408	388	:	:
Portugal	305	307	302	297	296	290	289	291	294	:
Suomi/Finland	198	210	200	200	202	198	201	191	:	188
Sverige	358	354	360	366	378	387	353	383	383	:
United Kingdom	2 557	2 085	2 288	2 352	2 341	2 300	2 280	2 132	2 134	:
<b>Industrielle Verwendung • Industrial uses • Usages industriels</b>										
<b>EUR 15</b>	:	261	270	256	247	276	272	181	:	:
<b>EUR 12</b>	158	168	165	152	119	150	132	130	157	:
UEBL/BLEU	5	6	10	9	9	9	9	9	10	10
Danmark	-	-	-	-	-	-	-	-	6	11
Deutschland	29	29	35	32	40	43	39	34	36	:
Ellada	0	0	1	1	0	1	0	0	0	:
España	53	46	51	53	17	46	41	50	47	:
France	47	68	49	33	27	26	24	22	24	:
Ireland	-	-	-	-	-	-	-	-	-	:
Italia	-	-	-	-	-	-	-	-	-	:
Niederland	24	19	19	24	25	25	19	15	17	22
Österreich	68	63	76	80	103	101	114	12	83	:
Portugal	-	-	-	-	-	-	-	-	-	:
Suomi/Finland	29	30	29	24	25	25	26	18	:	18
Sverige	-	-	-	-	-	-	-	21	18	:
United Kingdom	0	0	0	0	0	0	-	-	17	:

Ab 1991 beziehen sich die Daten für EUR 12 und Deutschland auf den Gebietsstand nach dem 3.10.90

From 1991 the data for EUR 12 and Germany refer to German as constituted after 3.10.90

A partir de 1991, les données pour EUR 12 et l'Allemagne se réfèrent au territoire allemand après le 3.10.90

## 2.12

**Zucker: Versorgungsbilanz**  
**Sugar: Supply balance sheet**  
**Sucre: Bilan d'approvisionnement**

(1000 t)

	1986/87	1987/88	1988/89	1989/90	1990/91	1991/92	1992/93	1993/94	1994/95	1995/96
<b>Futter • Animal feed • Alimentation animale</b>										
EUR 15	:	20	20	20	19	17	11	9	:	:
EUR 12	13	14	14	14	13	12	6	5	5	:
UEBL/BLEU	-	-	-	-	-	0	-	-	-	-
Danmark	1	1	1	1	1	1	1	1	1	1
Deutschland	3	4	4	4	4	3	2	2	2	:
Ellada	4	4	4	4	3	3	3	1	1	:
España	-	-	-	-	-	-	-	-	-	:
France	-	-	-	-	-	-	-	-	-	:
Irland	0	0	0	0	0	0	0	0	0	:
Italia	-	-	-	-	-	-	-	-	-	-
Nederland	-	-	-	-	-	-	-	-	-	-
Österreich	5	5	5	5	5	4	4	4	4	:
Portugal	-	-	-	-	-	-	-	-	-	:
Suomi/Finland	1	1	1	1	1	1	1	-	-	:
Sverige	-	-	-	-	-	-	-	-	-	:
United Kingdom	5	5	5	5	5	5	-	-	-	:
<b>Nahrungsverbrauch • Human consumption • Consommation humaine</b>										
EUR 15	:	11 330	11 419	11 775	12 584	12 714	12 599	12 075	:	:
EUR 12	10 931	10 525	10 606	10 952	11 739	11 865	11 782	11 168	11 606	:
UEBL/BLEU	386	391	402	421	419	421	421	423	444	447
Danmark	199	195	188	178	204	204	200	209	229	212
Deutschland	2 136	2 204	2 057	2 148	2 800	2 976	2 771	2 632	2 855	:
Ellada	277	235	333	351	309	295	316	303	311	:
España	920	947	935	1 009	1 057	1 047	1 093	1 075	1 116	:
France	1 929	1 977	1 923	1 896	1 942	2 001	2 087	2 039	2 005	:
Irland	133	124	126	115	136	123	134	136	140	:
Italia	1 528	1 530	1 526	1 632	1 642	1 618	1 605	1 461	1 544	1 467
Nederland	569	538	534	563	603	600	592	473	554	506
Österreich	268	272	283	281	290	290	290	372	:	:
Portugal	302	304	299	292	291	285	283	285	291	:
Suomi/Finland	168	179	170	176	177	172	174	173	:	170
Sverige	358	354	360	366	378	387	353	362	365	:
United Kingdom	2 552	2 080	2 283	2 347	2 336	2 295	2 280	2 132	2 117	:

Ab 1991 beziehen sich die Daten für EUR 12 und Deutschland auf den Gebietsstand nach dem 3.10.90

From 1991 the data for EUR 12 and Germany refer to German as constituted after 3.10.90

A partir de 1991, les données pour EUR 12 et l'Allemagne se réfèrent au territoire allemand après le 3.10.90



## 2.13

**Wein: Versorgungsbilanz**  
**Wine: Supply balance sheet**  
**Vin: Bilan d'approvisionnement**

(1000 hl)

	1986/87	1987/88	1988/89	1989/90	1990/91	1991/92	1992/93	1993/94	1994/95	1995/96
<b>Verwendbare Erzeugung • Usable production • Production utilisable</b>										
EUR 15	210 566	211 183	161 693	181 265	184 579	159 408	193 566	161 628	155 481	151 986
EUR 12	208 336	208 999	158 191	178 684	181 413	156 315	190 976	158 981	153 269	149 757
Belgique/België	2	2	2	2	2	1	2	2	2	2
Danmark	-	-	-	-	-	-	-	-	-	-
Deutschland	10 916	9 708	9 976	14 486	9 505	10 699	13 482	9 920	10 406	8 361
Ellada	4 334	4 467	4 345	4 531	3 525	4 021	4 050	3 378	3 051	3 875
España	35 872	40 222	22 252	31 276	38 658	30 796	34 032	26 495	20 995	20 045
France	72 764	68 284	57 170	60 508	63 940	41 438	63 256	52 059	53 325	54 354
Irland	-	-	-	-	-	-	-	-	-	-
Italia	76 262	75 122	60 360	59 727	54 266	59 238	68 086	62 068	58 776	55 702
Luxembourg	161	142	142	232	151	86	271	170	175	150
Niederland	-	-	-	-	-	-	-	-	-	-
Österreich	2 230	2 184	3 502	2 581	3 166	3 093	2 590	2 647	2 212	2 229
Portugal	8 017	11 047	3 938	7 901	11 351	10 021	7 771	4 871	6 521	7 255
Suomi/Finland	-	-	-	-	-	-	-	-	-	-
Sverige	-	-	-	-	-	-	-	-	-	-
United Kingdom	8	5	6	21	15	15	26	18	18	13
<b>Einfuhr • Imports • Importations</b>										
EUR 15	:	:	:	:	:	:	:	:	:	:
EUR 12	2 622	2 234	2 358	2 660	3 070	3 143	3 203	4 136	:	:
Belgique/België	1 907	2 005	2 003	2 068	1 928	2 191	2 202	2 272	2 245	2 287
Danmark	982	1 051	1 123	980	1 199	1 169	1 175	1 235	1 212	1 287
Deutschland	9 241	9 111	9 156	9 124	11 485	10 414	9 721	10 692	10 508	11 215
Ellada	7	12	23	56	60	83	53	59	50	50
España	36	46	48	59	47	129	69	146	1 884	2 034
France	4 312	5 030	5 966	5 964	5 591	7 357	6 186	6 910	7 987	6 425
Irland	122	129	149	158	163	148	183	206	205	:
Italia	613	463	553	998	762	796	490	281	233	292
Luxembourg	156	143	150	148	176	160	154	192	167	170
Niederland	2 033	1 996	2 064	2 030	2 079	2 229	2 018	2 181	2 146	1 923
Österreich	346	367	244	244	215	199	190	:	:	:
Portugal	5	3	1 821	206	58	30	46	1 205	1 316	653
Suomi/Finland	:	:	180	218	256	274	280	281	:	256
Sverige	:	1 050	1 130	1 220	1 220	1 060	1 090	1 070	:	1 066
United Kingdom	5 838	6 197	6 547	7 225	6 280	6 165	6 633	6 798	7 366	7 316
<b>Ausfuhr • Exports • Exportations</b>										
EUR 15	:	:	:	:	:	:	:	:	:	:
EUR 12	12 577	9 210	10 623	10 147	8 508	8 345	9 511	13 009	:	:
Belgique/België	114	88	116	119	117	101	120	192	294	204
Danmark	30	32	36	33	33	32	29	36	42	41
Deutschland	2 582	2 760	2 922	3 160	2 624	2 791	2 684	3 255	3 038	2 240
Ellada	878	484	792	1 206	720	606	494	620	641	650
España	5 604	4 446	5 090	4 291	5 541	6 148	7 199	8 003	6 094	5 674
France	13 185	12 781	12 806	12 411	12 117	11 457	10 969	11 552	12 100	13 267
Irland	2	2	2	1	1	2	1	-	7	:
Italia	10 859	10 814	14 192	13 539	12 365	12 429	11 387	15 015	19 443	14 607
Luxembourg	85	85	88	89	100	93	94	115	99	115
Niederland	38	35	42	39	40	46	84	101	126	101
Österreich	46	35	45	104	157	224	120	:	:	:
Portugal	1 756	1 562	1 691	1 522	1 547	2 309	2 122	2 096	1 745	1 800
Suomi/Finland	:	:	1	-	1	-	-	1	:	-
Sverige	:	-	-	-	10	10	-	-	:	1
United Kingdom	74	73	91	93	61	59	55	65	114	228

Ab 1991 beziehen sich die Daten für EUR 12 und Deutschland auf den Gebietsstand nach dem 3.10.90

From 1991 the data for EUR 12 and Germany refer to German as constituted after 3.10.90

A partir de 1991, les données pour EUR 12 et l'Allemagne se réfèrent au territoire allemand après le 3.10.90

## 2.13

**Wein: Versorgungsbilanz**  
**Wine: Supply balance sheet**  
**Vin: Bilan d'approvisionnement**

(1000 hl)

	1986/87	1987/88	1988/89	1989/90	1990/91	1991/92	1992/93	1993/94	1994/95	1995/96
<b>Bestandsveränderungen • Stock changes • Variation des stocks</b>										
<b>EUR 15</b>	:	:	:	:	:	:	:	:	:	:
<b>EUR 12</b>	1 818	907	-20 963	15 041	:	-11 232	3 825	-14 586	-2 982	:
Belgique/België	-13	20	25	-23	-40	-17	6	96	-45	-8
Danmark	-	-	-	-	-	-	-	-	-	-
Deutschland	1 306	-129	-258	3 984	:	5	1 838	-1 595	-340	-1 574
Ellada	-230	244	-333	-273	-13	613	233	-1 085	-250	-93
España	-1 557	2 769	-3 489	4 009	-3 274	-1 319	-2 143	-2 841	-920	-63
France	4 054	-2 563	-4 173	1 379	4 022	-7 060	2 365	-2 293	-657	2 219
Ireland	-1	-1	-	3	4	8	-2	1	10	:
Italia	-	-108	-10 519	5 734	-241	-4 324	3 616	-4 257	-781	2 453
Luxembourg	12	-9	-26	71	1	-74	103	-7	12	-15
Niederland	-19	-87	6	11	-84	46	-31	45	4	9
Österreich	:	:	:	:	:	:	:	:	:	:
Portugal	-1 651	515	-1 950	331	1 811	770	-1 969	-2 630	-98	-7
Suomi/Finland	:	:	:	:	:	:	:	:	:	-4
Sverige	:	:	:	:	:	:	:	:	:	-15
United Kingdom	-83	256	-246	-185	-16	120	-191	-20	83	:
<b>Inlandsverwendung insgesamt • Total domestic uses • Utilisation intérieure totale</b>										
<b>EUR 15</b>	:	:	158 571	160 280	180 598	166 405	184 913	:	:	:
<b>EUR 12</b>	195 083	202 596	170 869	156 156	176 457	162 345	180 843	164 694	147 827	:
Belgique/België	1 808	1 899	1 864	1 974	1 853	2 108	2 078	1 986	1 998	2 091
Danmark	952	1 019	1 087	947	1 166	1 137	1 146	1 199	1 170	1 241
Deutschland	16 269	16 188	16 468	16 466	21 018	18 317	18 681	18 952	18 216	18 911
Ellada	3 693	3 751	3 909	3 654	2 878	2 885	3 376	3 902	2 710	3 361
España	31 861	33 053	20 699	23 035	36 438	26 096	29 045	21 479	17 705	16 461
France	59 837	63 096	54 503	52 682	53 392	44 398	56 108	49 710	49 869	45 291
Ireland	121	128	147	154	158	138	184	205	188	:
Italia	64 536	66 359	57 240	41 452	42 904	51 929	53 573	51 591	40 347	38 931
Luxembourg	220	209	230	220	226	227	228	254	231	22
Niederland	2 014	2 048	2 016	1 980	2 123	2 137	1 965	2 035	2 016	1 811
Österreich	2 717	2 785	2 911	2 856	2 726	2 726	2 710	:	:	:
Portugal	7 917	8 973	6 018	6 254	8 051	6 972	7 664	6 610	6 190	6 111
Suomi/Finland	:	:	179	218	255	274	280	280	:	25
Sverige	:	1 020	1 060	1 050	1 160	1 060	1 080	1 110	:	1 081
United Kingdom	5 855	5 873	6 708	7 338	6 250	6 001	6 795	6 771	7 187	7 091
<b>Industrielle Verwendung • Industrial uses • Usages industriels</b>										
<b>EUR 15</b>	:	:	:	25 290	40 752	32 865	47 941	:	:	:
<b>EUR 12</b>	56 074	60 202	31 477	25 124	40 645	32 747	47 841	32 552	19 580	13 451
Belgique/België	1	1	1	1	1	1	-	6	-	-
Danmark	-	-	-	-	-	-	-	-	-	-
Deutschland	502	308	331	174	237	27	88	3	9	:
Ellada	781	475	477	357	180	200	390	678	272	21
España	12 135	13 651	2 085	6 351	18 354	8 433	11 722	4 594	1 489	1 441
France	16 777	20 652	12 878	11 626	14 790	6 817	17 903	12 387	12 780	9 711
Ireland	-	-	-	-	-	-	-	-	-	-
Italia	24 815	23 332	15 619	6 537	5 672	14 907	16 280	14 222	4 666	1 751
Luxembourg	-	-	-	-	-	-	-	-	-	-
Niederland	-	-	-	-	-	-	-	-	-	-
Österreich	151	189	230	166	107	118	100	:	12	:
Portugal	1 063	1 783	86	78	1 411	2 362	1 458	662	364	321
Suomi/Finland	:	:	-	-	-	-	-	-	-	-
Sverige	:	-	-	-	-	-	-	-	-	-
United Kingdom	-	-	-	-	-	-	-	-	-	-

Ab 1991 beziehen sich die Daten für EUR 12 und Deutschland auf den Gebietsstand nach dem 3.10.90

From 1991 the data for EUR 12 and Germany refer to German as constituted after 3.10.90

A partir de 1991, les données pour EUR 12 et l'Allemagne se réfèrent au territoire allemand après le 3.10.90

## 2.13

**Wein: Versorgungsbilanz**  
**Wine: Supply balance sheet**  
**Vin: Bilan d'approvisionnement**

(1000 hl)

	1986/87	1987/88	1988/89	1989/90	1990/91	1991/92	1992/93	1993/94	1994/95	1995/96
<b>Nahrungsverbrauch • Human consumption • Consommation humaine</b>										
EUR 15	:	:	:	131 773	136 481	130 275	133 298	:	:	:
EUR 12	135 164	138 781	136 329	127 815	132 447	126 333	129 328	128 786	125 044	:
Belgique/België	1 792	1 883	1 848	1 958	1 837	2 091	2 062	1 970	1 998	2 077
Danmark	952	1 019	1 087	947	1 166	1 137	1 146	1 199	1 170	1 246
Deutschland	15 767	15 880	16 137	16 292	20 781	18 290	18 593	18 949	18 207	18 908
Ellada	2 808	3 183	3 336	3 198	2 623	2 595	2 894	3 124	2 348	3 043
España	18 704	18 451	17 883	15 892	17 158	16 834	16 283	15 965	15 336	14 106
France	42 411	41 780	41 009	40 473	38 019	36 903	37 354	36 663	36 516	35 300
Ireland	121	128	147	154	158	138	184	205	188	:
Italia	37 881	41 387	40 081	33 375	35 782	35 572	35 843	35 859	34 121	35 623
Luxembourg	220	209	230	220	226	227	228	254	231	220
Nederland	1 994	2 028	1 996	1 955	2 098	2 111	1 941	2 009	1 996	1 795
Österreich	2 566	2 596	2 681	2 690	2 619	2 608	2 610	:	2 500	:
Portugal	6 659	6 960	5 867	6 013	6 349	4 434	6 005	5 818	5 746	5 695
Suomi/Finland	:	:	179	218	255	274	280	280	:	256
Sverige	:	1 020	1 060	1 050	1 160	1 060	1 080	1 110	:	1 080
United Kingdom	5 855	5 873	6 708	7 338	6 250	6 001	6 795	6 771	7 187	7 099

Ab 1991 beziehen sich die Daten für EUR 12 und Deutschland auf den Gebietsstand nach dem 3.10.90

From 1991 the data for EUR 12 and Germany refer to German as constituted after 3.10.90

A partir de 1991, les données pour EUR 12 et l'Allemagne se réfèrent au territoire allemand après le 3.10.90

## 2.14

### Selbstversorgungsgrad und Bruttonahrungsverbrauch: Pflanzliche Erzeugnisse Self sufficiency and human consumption: Crop products Auto-provisionnement et consommation humaine: Production végétale

1995/96

	Getreide	Ölsaaten	Hülsenfrüchte	Zucker	Kartoffeln	Zitrusfrüchte	Gemüse insgesamt	Frischobst <sup>1</sup>	Schalenobst	Wein insgesamt
	Cereals	Oilseeds	Dried pulses	Sugar	Potatoes	Citrus fruits	Vegetables total	Fresh fruits <sup>1</sup>	Nuts	Wine total
	Céréales	Graines oléagineuses	Légumes secs	Sucre	Pommes de terre	Agrumes	Légumes total	Fruits frais <sup>1</sup>	Fruits à coque	Vin total

#### Selbstversorgungsgrad • Self sufficiency • Auto-provisionnement %

EUR 15	:	:	:	:	:	:	:	:	:	:
EUR 12	:	:	:	:	:	:	:	:	:	:
UEBL/BLEU	:	:	3	201	141	:	:	:	:	:
Danmark	127	:	119	189	97	:	:	:	:	:
Deutschland	:	:	:	:	:	:	:	:	:	4
Ellada	:	:	:	:	:	:	:	:	:	11
España	:	:	:	:	:	:	:	:	:	12
France	:	:	:	:	:	:	:	:	:	12
Ireland	:	:	:	:	79	:	:	:	:	:
Italia	78	:	22	102	83	:	:	:	:	14
Niederland	:	0	2	187	140	:	:	:	:	:
Österreich	:	:	:	:	:	:	:	:	:	:
Portugal	:	:	:	:	:	:	:	:	:	11
Suomi/Finland	109	:	73	86	101	:	:	:	:	:
Sverige	112	:	:	:	88	:	:	:	:	:
United Kingdom	111	:	:	:	89	:	:	:	:	:

#### Bruttonahrungsverbrauch • Human consumption • Consommation humaine brute (Kg oder L / Kopf / Jahr) • (kg or l / head / year) • (kg ou l / tête / an)

EUR 15	-	-	-	-	-	-	-	-	-	-
EUR 12	-	-	-	-	-	-	-	-	-	-
UEBL/BLEU	-	-	-	-	-	-	-	-	-	-
Danmark	-	-	-	-	-	-	-	-	-	-
Deutschland	-	-	-	-	-	-	-	-	-	-
Ellada	-	-	-	-	-	-	-	-	-	-
España	-	-	-	-	-	-	-	-	-	-
France	-	-	-	-	-	-	-	-	-	-
Ireland	-	-	-	-	-	-	-	-	-	-
Italia	-	-	-	-	-	-	-	-	-	-
Niederland	-	-	-	-	-	-	-	-	-	-
Österreich	-	-	-	-	-	-	-	-	-	-
Portugal	-	-	-	-	-	-	-	-	-	-
Suomi/Finland	-	-	-	-	-	-	-	-	-	-
Sverige	-	-	-	-	-	-	-	-	-	-
United Kingdom	-	-	-	-	-	-	-	-	-	-

<sup>1</sup> Ausschließlich Zitrusfrüchte

<sup>1</sup> Excl. citrus fruits

<sup>1</sup> Agrumes non inclus

<sup>2</sup> Nur Luxemburg

<sup>2</sup> Only Luxembourg

<sup>2</sup> Seulement Luxembourg

<sup>3</sup> Einschl. Obstwein

<sup>3</sup> Including wine from fruit and berries

<sup>3</sup> Y compris le vin de fruits

## Flächenkonzept

### Landwirtschaftlich genutzte Fläche

Unter landwirtschaftlich genutzter Fläche ist die gesamte für die pflanzliche Erzeugung genutzte Fläche zu verstehen, die sich folgendermaßen zusammensetzt : Ackerland einschließlich Ackerwiesen sowie Brache und Gründüngung, Dauergrünland, Dauerkulturen (z.B. Obst und Trauben), Anbau unter Glas und sonstige landwirtschaftlich genutzte Flächen.

**Hinweis** : Die landwirtschaftlich genutzte Fläche in Kapitel 2 und Kapitel 4 ist wegen unterschiedlicher Interpretation des Flächenkonzepts nur bedingt vergleichbar. Statistische Quelle für Kapitel 4 ist die Agrarstrukturerhebung, in der die Flächen außerhalb des landwirtschaftlichen Betriebes nicht erfaßt werden, während diese Flächen in Kapitel 2 grundsätzlich mit enthalten sind.

### Ackerland

ist - normalerweise in Fruchtwechselwirtschaft - regelmäßig bebautes Land, zu dem auch die Brachen gehören.

(Vom Ackerland stammendes) **Futter insgesamt** umfaßt :

Luzerne, Grünmais und Getreide für Silofutter oder Grünfutter, Rauhfutter im Wechsel und sonstiges Grünfutter.

**Nicht eingeschlossen** sind : Rauhfutter vom Dauergrünland, Futterrüben und als Futter verwendete Wurzelfrüchte.

Zu den **Handelgewächsen** gehören : *Ölsaaten* (z.B. Raps, Sonnenblumen und Soja), *Textilpflanzen* (z.B. Flachs, Baumwollpflanzen u.ä.), *Tabak*, *Hopfen* und *andere Handelsgewächse* (einschließlich Aroma- und Arzneipflanzen, Kümmel, Zichorien und Zuckerrohr).

**Nicht eingeschlossen sind** : Hackfrüchte für die gewerbliche Verarbeitung.

*Weitere Informationen* über die statistischen Daten der landwirtschaftlich genutzten Flächen enthält die vierteljährliche Veröffentlichung : "Pflanzliche Erzeugung", Eurostat 5 B.

### Forstfläche

bestehend aus **Waldfläche** und **sonstigen Forstflächen**.

Bei der **Waldfläche** sind zu unterscheiden die *forstliche Holzbodenfläche* und die *forstliche Nichtholzbodenfläche*.

Die **forstliche Holzbodenfläche** besteht aus den eigentlichen Forsten, in denen Bäume oder Sträucher vorherrschen, welche Holz oder andere Forsterzeugnisse abgeben. Mindestgröße: 0,5 ha. Wenigstens 20% der Flächen sollten mit Waldbäumen bestanden sein, gemessen als die senkrechte Projektion der Bäume bei einem erwachsenen Bestand.

**Forstliche Nichtholzbodenflächen** sind unproduktive, aber zur Produktion notwendige Flächen.

### Sonstige Holzflächen

Zu den sonstigen Holzflächen gehören Gehölze aller Art, deren Größe unter 0,5 ha liegt, sowie offene Holzflächen mit einer Beschirmung von weniger als 20%, Busch- und Strauchflächen, Krüppelwälder, usw.

**Nicht zur Forstfläche zählen** : Obstbaumanlagen, Gärten, Parks und sonstige Zieranlagen.

*Weitere Informationen* über die Forststatistik sind der "Forststatistik, Methodologie", Eurostat 5 E (1987) zu entnehmen.

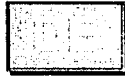

## Versorgungsbilanzen

Die Angaben der Versorgungsbilanzen beziehen sich sowohl auf pflanzliche als auch auf tierische Erzeugnisse.

Die Versorgungsbilanzen der Mitgliedstaaten werden von den Mitgliedstaaten anhand von Gemeinschaftskonzepten erstellt. Eurostat verfügt für jedes Erzeugnis oder jede Gruppe von Erzeugnissen über ein Bilanzhandbuch. Die Bilanzen können als quantitative, nach Erzeugnissen untergliederte Ergänzung zu den wertmäßigen Angaben der landwirtschaftlichen Gesamtrechnungen betrachtet werden.

Die Aufgliederung in den Versorgungsbilanzen basiert auf der für die einzelnen Nutzungskategorien verfügbaren Menge. Was die statistische Grundlage für die einzelnen Kategorien angeht, so spannt sich der Bogen von zuverlässigen statistischen Erhebungen bis zur einfachen Registrierung von Restgrößen.

Bei der Interpretation der Zahlenangaben sollte der Inhalt des den Bilanzen zugrunde liegenden Konzepts berücksichtigt werden: die für den Nahrungsverbrauch verfügbare Menge umfaßt z.B. sowohl die Bestandsveränderung bei Einzelhändlern und in privaten Haushalten als auch den Verbrauch in Kantinen und Restaurants sowie alle möglichen Arten von Verlusten in diesen drei Bereichen.

Die Selbstversorgung ist das Verhältnis der Inlandserzeugung zur Inlandsverwendung (in %).

Vor 1991 ist in der Statistik der Versorgungsbilanzen im Außenhandel der Bundesrepublik Deutschland auch der Warenverkehr mit der Deutschen Demokratischen Republik und Berlin (Ost) enthalten.

Grobes Schema der Versorgungsbilanzen : Versorgung und Verwendung der Mengen einer bestimmten Erzeugung

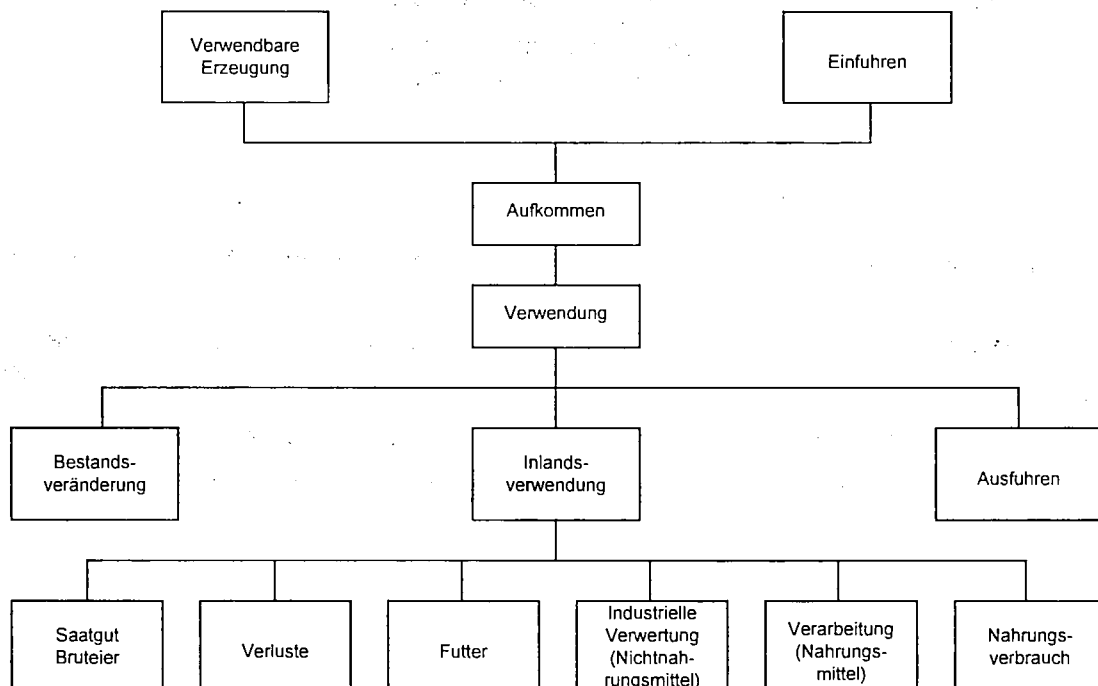

**Aufkommen = Verwendung**

**Aufkommen = Verwendbare Erzeugung + Einführen**

**Verwendung = Ausführen + Bestandsveränderungen + Inlandsverwendung**

Dieses allgemeine Schema kann jeweils für Einzelbilanzen abgewandelt werden.



## Area concept

### Utilised agricultural area

The Utilised Agricultural area means the total area used for crop production, which is exhaustively described as : Arable land including temporary grassing and fallow and green manure, permanent grassland, land under permanent crops (e.g. fruit and grapes), crops under glass and other utilised agricultural areas.

**Notice :** The Utilised Agricultural Area in Chapter 2 and Chapter 4 are not fully comparable because of different interpretation of the area concept's. The statistical source for Chapter 4 is the farm structure survey which does not record areas outside the farm, whereas these areas in principle are included in Chapter 2.

### Arable land

Is land worked regularly, generally under a system of crop rotation, which includes fallow land.

**Total fodder** (from arable land) *includes* :

lucerne, green maize and cereals for silage or green fodder, grassing in rotation and other green fodder.

**Not included** are : grassing from permanent grassland, fodder beets and other roots for fodder.

**Industrial crops** are : *Oilseed* (e.g. rape, sunflower and soya), *Textile crops* (e.g. flax cotton and other), *Tobacco*, *Hops* and *Other industrial crops* (including aromatic and medicinal plants and herbs, caraway, chicory and sugar-cane).

**Not included are** : root crops for industrial manufacturing.

*Further information* on the statistics on Utilised agricultural area see : "Crop Production" Quarterly statistics, Eurostat 5 B.

### Wooded area

This consists of *forest area* and *other wooded areas*.

#### Forest area

Consists of *forest land* and *unstocked forest land* :

**Forest land** comprises the actual forests areas dominated by trees or shrubs capable of producing wood or other forest products. Minimum surface area is : 0.5 ha. Areas should be covered by forest trees for at least 20% measured as the vertical projection from the trees for a mature stand.

**Unstocked forest land** includes areas which are not themselves productive but necessary for production.

#### Other wooded areas

These are the wooded formations of any kind less than 0.5 ha in size, as well as open woodlands having a crown density less than 20 %, areas of brushwood, shrub land, stunted trees etc.

**Not included are** : orchards, gardens, parks and other areas with ornamental plants.

*For further information* on the statistics on forests see : "Forest statistics, methodology" Eurostat 5 E, 1987.

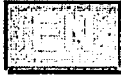

## Supply balance sheets

The description of the supply balance sheet statistics includes crop as well as animal products.

The national supply balance sheets are drawn up by the Member States on the basis of community concepts. A 'balance sheet' handbook is available at Eurostat for most products or groups of products. The balance sheets can be regarded as the complement, in quantitative terms, to the agricultural accounts expressed in terms of value, but subdivided by product.

The distribution in the Supply balance sheets is based on the quantity available for the different categories of utilisation. The base for these different categories varies from reliable statistical surveys to mere registration of residual.

Interpretation of figures should take into account the content of the concept on which the balance sheets are based, e.g. quantity available for human consumption includes stock variation in retail shops and households as well as consumption in canteens and restaurants as well as all kind of losses in the three sectors.

The self sufficiency is the domestic production as a percentage of the domestic use.

In the supply balance sheet statistics before 1991 the external trade of the Federal Republic of Germany includes trade with the German Democratic Republic and East Berlin.

**Principal schema for the supply balance sheets of the supply and utilisation of the quantities in a specific production.**

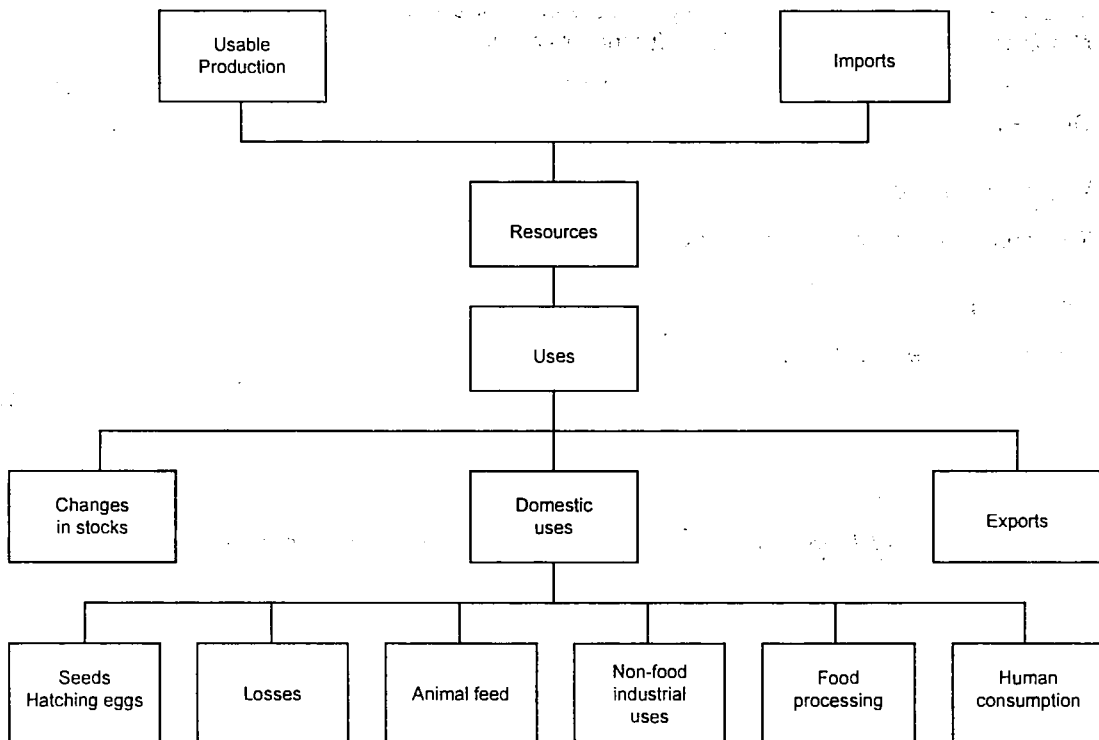

Resources = Uses

Resources = Usable production + Imports

Uses = Exports + Changes in stocks + Domestic uses

This general schema can be modified depending on the balance sheet under consideration.



## CONCEPT DE SUPERFICIE

### Superficie agricole utilisée

On entend par Superficie agricole utilisée l'ensemble de la superficie utilisée pour la production végétale, dont la description exhaustive est la suivante : terres arables y compris les pâturages temporaires ainsi que les jachères et engrais verts, les superficies toujours couvertes d'herbe, les cultures permanentes (par exemple, fruits et raisins), les cultures sous verre et les autres superficies agricoles utilisées.

**Remarque :** La Superficie agricole utilisée mentionnée au chapitre 2 n'est pas totalement comparable à celle mentionnée au chapitre 4 en raison d'interprétations divergentes des concepts de superficie. La source statistique du chapitre 4, l'enquête sur la structure des exploitations, ne tient pas compte des superficies situées à l'extérieur de l'exploitation, alors qu'en principe, elles figurent dans le chapitre 2.

### Terres arables

Il s'agit des terres travaillées de manière régulière, généralement dans le cadre d'un système d'assolement, incluant les jachères.

**Total fourrages (des terres arables), c'est-à-dire :**

La luzerne, le maïs fourrager et les céréales d'ensilage ou les fourrages verts, les prairies et pâturages en assolement et les autres fourrages verts.

**Ne sont pas repris :** les pâturages des superficies toujours couvertes d'herbe, les betteraves fourragères et autres plantes sarclées.

**Les plantes industrielles** sont les suivantes : les *graines oléagineuses* (par exemple, colza, tournesol et soja), les *plantes textiles* (par exemple, lin, coton et autres), le *tabac*, le *houblon* et les *autres plantes industrielles* (y compris les plantes aromatiques et médicinales, le cumin, la chicorée à café et la canne à sucre).

**Ne sont pas reprises :** les plantes sarclées à usage industriel.

Pour de plus amples informations sur les statistiques relatives à la Superficie agricole utilisée, voir: "Production végétale", statistiques trimestrielles, Eurostat 5 B.

### Superficie boisée

Elle se compose de la *superficie forestière* et des *autres superficies boisées*.

#### Superficie forestière

Elle se compose de la *superficie forestière boisée* et de la *superficie forestière non boisée*.

La *superficie forestière boisée* comprend les superficies forestières proprement dites où dominent les arbres ou les arbustes pouvant produire du bois ou d'autres produits forestiers. La superficie minimale est de 0,5 ha. Les superficies doivent être couvertes, dans une proportion d'au moins 20%, par la projection verticale des cimes d'un peuplement adulte.

La *superficie forestière non boisée* comprend les superficies non productives en elles-mêmes, mais nécessaires à la production.

#### Autres superficies boisées

Il s'agit des formations ligneuses de toute nature, d'une superficie inférieure à 0,5 ha, des terrains arborés ouverts d'un couvert inférieur à 20%, des superficies d'arbustes, des peuplements rabougris, etc.

**Ne sont pas repris :** les vergers à fruits, les jardins, les parcs et autres superficies couvertes de plantes ornementales.

Pour de plus amples informations relatives aux statistiques forestières, se reporter à: "Statistiques forestières, méthodologie", Eurostat 5 E, 1987.

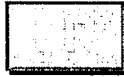

## Bilans d'approvisionnement

La description des statistiques des bilans d'approvisionnement recouvre aussi bien la production végétale que la production animale.

Les bilans d'approvisionnement nationaux sont élaborés par les Etats membres sur la base de concepts communautaires. Un manuel "bilan" est disponible à Eurostat pour la plupart des produits ou groupes de produits. Les bilans peuvent être considérés comme le complément, en données quantitatives, des comptes de l'agriculture exprimés en valeur, mais subdivisés par produit.

La ventilation dans les bilans d'approvisionnement repose sur la quantité disponible par catégorie d'utilisation. Ces différentes catégories sont établies aussi bien à partir d'enquêtes statistiques fiables que de simples enregistrements de valeurs résiduelles.

L'interprétation des chiffres doit tenir compte des concepts sur lesquels reposent les bilans d'approvisionnement: par exemple, la quantité disponible pour la consommation humaine comprend la variation des stocks dans les magasins de vente au détail et les ménages, la consommation dans la restauration et tout type de pertes dans ces trois secteurs.

L'autosuffisance représente la production intérieure exprimée en pourcentage de l'utilisation intérieure.

Dans la statistique des bilans d'approvisionnement antérieure à 1991, le commerce extérieur de la République fédérale d'Allemagne comprend les échanges avec la République démocratique allemande et Berlin-Est.

Schéma principal des bilans d'approvisionnement en ce qui concerne la fourniture et l'utilisation des quantités par type de production

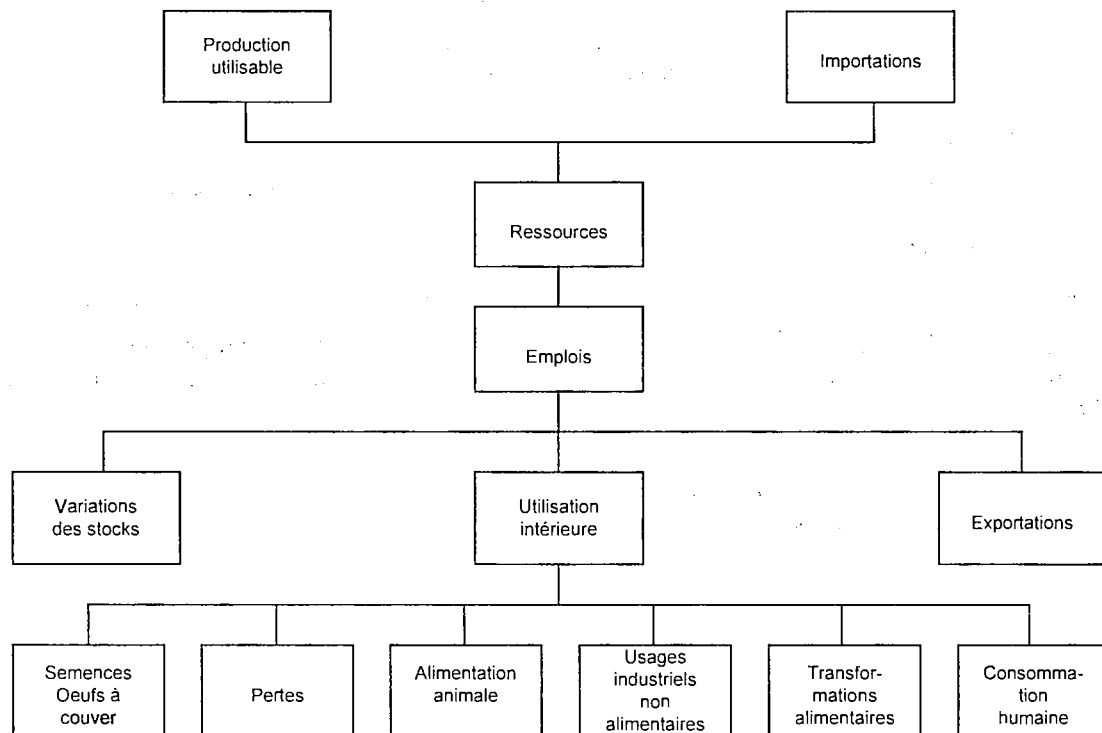

Ressources = emplois

Ressources = production utilisable + importations

Emplois = exportations + variation des stocks + utilisation intérieure

Ce schéma général peut être adapté selon les biens considérés.

# 3

**Tierische Erzeugung**  
**Animal production**  
**Production animale**



Handwritten text, possibly a signature or a set of initials, located in the lower-left area of the page. The text is extremely faint and difficult to decipher, but appears to consist of several lines of cursive or semi-cursive writing.

## 3.1

Rinderbestand: Dezember  
Bovine livestock: December  
Effectifs bovins: Décembre

(1000)

	1987	1988	1989	1990	1991	1992	1993	1994	1995	1996
<b>Insgesamt • Total • Total</b>										
EUR 15	:	:	:	:	:	:	:	84466	84759	:
EUR 12	79509	79556	80122	79730	81439	79336	78539	79162	79492	:
België/Belgique	2950	2967	3049	3146	3106	3100	3084	3161	3159	3074
Danmark	2323	2230	2232	2241	2222	2180	2115	2082	2094	2052
Deutschland	14887	14659	14563	14542	17134	16207	15897	15962	15890	15686
Ellada	740	695	690	687	631	629	608	520	550	:
España	5075	5046	5169	5104	5046	4962	5001	5237	5494	5627
France	21053	21340	21394	21446	20970	20329	20099	20528	20662	20563
Irland	5633	5699	5969	6100	6158	6265	6309	6410	6532	6757
Italia	8897	8844	8858	8235	8087	7704	7560	7272	7419	7390
Luxembourg	209	207	208	215	205	202	205	204	204	209
Nederland	4549	4606	4731	4830	4876	4794	4629	4588	4545	4366
Österreich	:	:	:	:	:	:	2334	2329	2326	2272
Portugal	1332	1356	1335	1340	1381	1345	1323	1329	1324	1311
Suomi/Finland	:	:	:	:	1263	1232	1230	1185	1179	1150
Sverige	:	:	:	:	:	:	:	1790	1762	1747
United Kingdom	11861	11908	11923	11843	11624	11621	11710	11868	11620	11314
<b>Milchkühe • Dairy cows • Vaches laitières</b>										
EUR 15	:	:	:	:	:	:	:	23086	22555	:
EUR 12	24366	23882	23403	22706	22808	21686	21469	21361	20965	:
België/Belgique	918	890	866	831	797	741	703	720	684	645
Danmark	807	764	770	769	746	708	711	717	714	697
Deutschland	5077	5024	4929	4771	5632	5365	5301	5273	5229	5185
Ellada	232	233	233	242	214	205	219	175	185	:
España	1783	1741	1772	1575	1516	1447	1370	1343	1281	1293
France	5841	5700	5494	5271	4968	4642	4615	4756	4672	4562
Irland	1398	1335	1342	1322	1293	1262	1274	1269	1267	1272
Italia	2755	2740	2656	2664	2536	2317	2287	2167	2113	2125
Luxembourg	64	62	60	59	52	51	51	49	48	48
Nederland	2038	2003	1951	1917	1881	1821	1777	1757	1777	1646
Österreich	:	:	:	:	876	842	828	810	706	698
Portugal	402	414	398	396	394	381	375	368	364	362
Suomi/Finland	:	:	:	:	436	426	419	413	402	396
Sverige	:	:	:	:	:	:	:	503	481	478
United Kingdom	3052	2976	2933	2890	2779	2747	2786	2767	2631	2507
<b>Andere Kühe • Other cows • Autres vaches</b>										
EUR 15	:	:	:	:	:	:	:	10861	11303	:
EUR 12	7566	8102	8503	8985	9358	10149	10261	10584	10911	:
België/Belgique	224	254	293	350	370	447	479	482	507	518
Danmark	63	74	75	86	103	119	117	105	118	122
Deutschland	199	209	238	306	379	507	553	623	687	675
Ellada	131	99	108	95	93	102	87	91	96	:
España	1015	1058	1048	1140	1213	1323	1358	1470	1534	1616
France	3196	3470	3587	3666	3772	3932	3951	4005	4109	4164
Irland	456	575	659	729	783	912	928	957	989	1063
Italia	698	700	684	692	666	711	648	675	670	675
Luxembourg	17	19	22	24	26	26	28	29	30	30
Nederland	0	0	40	55	60	94	95	72	76	85
Österreich	:	:	:	:	57	60	69	90	210	213
Portugal	201	211	202	206	232	241	258	273	281	286
Suomi/Finland	:	:	:	:	22	29	34	34	30	30
Sverige	:	:	:	:	:	:	:	154	152	150
United Kingdom	1366	1432	1547	1635	1662	1735	1760	1802	1815	1794

Ab 1991 beziehen sich die Daten für EUR 12 und Deutschland auf den Gebietsstand nach dem 3.10.90

From 1991 the data for EUR 12 and Germany refer to Germany as constituted after 3.10.90

A partir de 1991, les données pour EUR 12 et l'Allemagne se réfèrent au territoire allemand après le 3.10.90

### 3.2

## Rinderbestand nach Kategorien Bovine livestock by category Effectifs bovins par catégorie

1996

	Insgesamt	< 1 Jahr • Year • An			1-2 Jahre • Years • Ans		> 2 Jahre • Years • Ans			
		Kälber • Calves • Veaux							Kühe • Cows • Vache	
		Total	Schlacht- Slaughter Boucherie	Männlich Male Males	Weiblich Female Femelles	Bullen Bulls Bulls	Färse Heifers Génisses	Bullen Bulls Bulls	Färse Heifers Génisses	Milch Dairy Laitieres

Dezember • December • Décembre

EUR 15	:	:	:	:	:	:	:	:	:	:
EUR 12	:	:	:	:	:	:	:	:	:	:
Belgique/België	3 074	155	265	464	171	514	39	305	645	51
Danmark	2 052	6	323	405	38	352	10	99	697	12
Deutschland	15 686	240	2 227	2 634	1 354	2 274	137	959	5 185	67
Ellada	:	:	:	:	:	:	:	:	:	:
España	5 627	1 259	131	400	117	519	96	196	1 293	1 61
France	20 563	691	1 763	2 678	1 258	2 834	512	2 101	4 562	4 16
Ireland	6 757	0	946	792	931	676	587	491	1 272	1 06
Italia	7 390	450	805	905	815	840	155	470	2 125	67
Luxembourg	209	3	20	34	15	33	5	22	48	3
Nederland	4 366	669	168	625	185	789	15	184	1 646	8
Österreich	2 272	73	287	311	240	298	25	129	698	21
Portugal	1 311	57	147	146	105	128	31	49	362	28
Suomi/Finland	1 150	238	3	170	117	155	8	33	396	3
Sverige	1 747	37	250	256	204	250	24	98	478	15
United Kingdom	11 314	17	1 468	1 726	1 034	1 741	308	719	2 507	1 79

Mai-Juni • May-June • Mai-juin

EUR 15	:	:	:	:	:	:	:	:	:	:
EUR 12	:	:	:	:	:	:	:	:	:	:
Belgique/België	3 303	226	326	539	204	495	49	326	637	50
Danmark	2 053	6	308	421	30	353	9	92	712	12
Deutschland	15 965	227	2 278	2 647	1 467	2 306	168	998	5 194	68
Ellada	546	60	46	53	48	41	7	18	177	9
España	5 811	1 248	155	441	109	532	99	177	1 285	1 76
France	21 394	806	2 077	2 866	1 364	2 834	611	2 276	4 337	4 22
Ireland	7 403	0	963	885	1 035	775	800	537	1 317	1 09
Italia	7 431	342	947	926	753	886	95	471	2 180	72
Luxembourg	217	2	21	36	16	33	5	25	48	3
Nederland	4 552	678	205	759	177	740	20	179	1 702	9
Österreich	2 320	58	308	324	254	301	28	136	690	22
Portugal	:	:	:	:	:	:	:	:	:	:
Suomi/Finland	1 151	248	3	174	106	169	5	24	391	3
Sverige	1 782	23	230	283	177	295	19	122	468	16
United Kingdom	11 911	16	1 525	1 694	1 104	1 889	461	808	2 587	1 82

Ab 1991 beziehen sich die Daten für EUR 12 und Deutschland auf den Gebietsstand nach dem 3.10.90

From 1991 the data for EUR 12 and Germany refer to German as constituted after 3.10.90

A partir de 1991, les données pour EUR 12 et l'Allemagne se réfèrent au territoire allemand après le 3.10.90

### 3.1

Anzahl der Kühe in der Europäischen Union  
 Number of cows in the European Union  
 Nombre de vaches dans l'Union Européenne

EU12

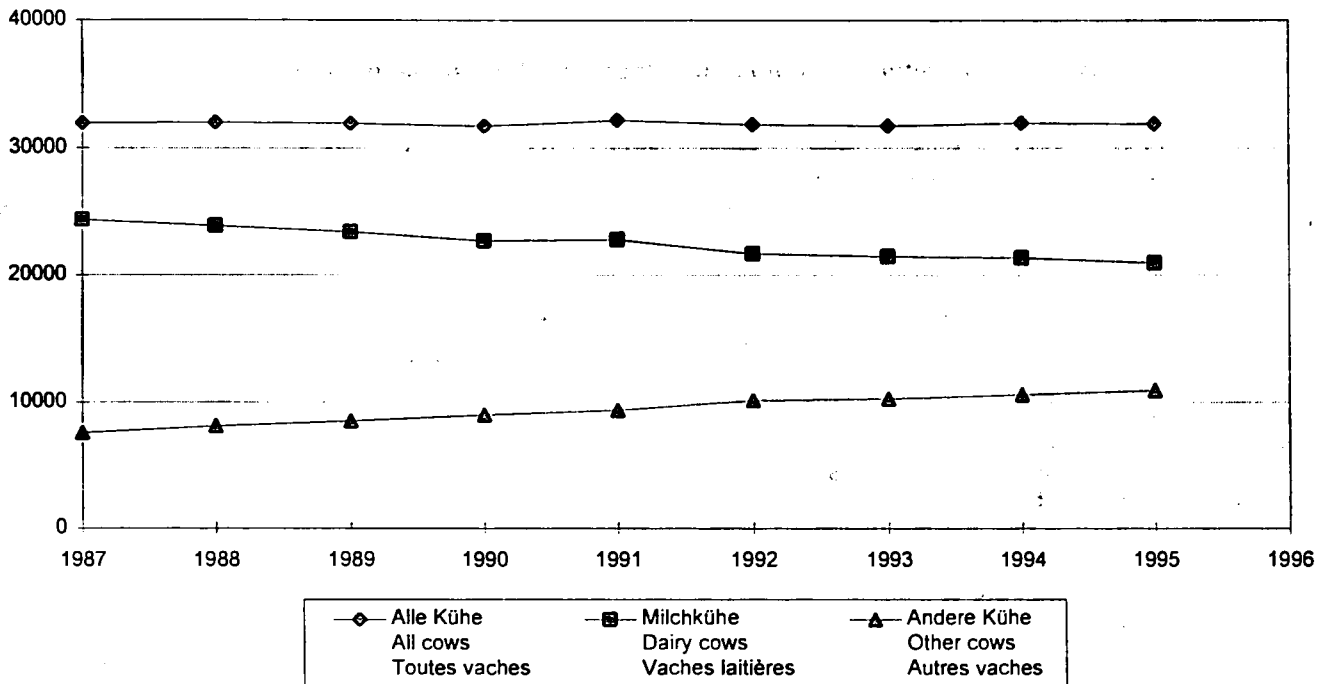

### 3.2

Jährlicher Ertrag der Milchkühe  
 Yearly yield of dairy cows  
 Rendement annuel des vaches laitières

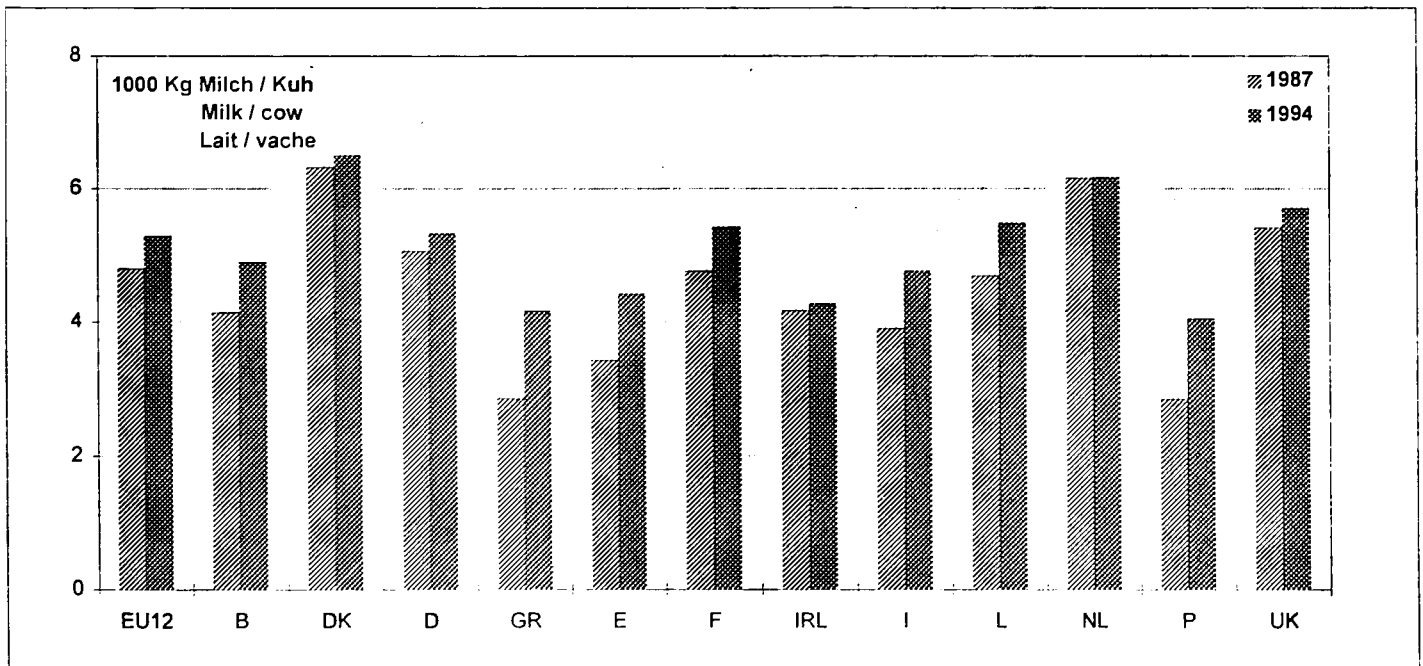

## 3.3

**Struktur der Rinderhaltung, insgesamt**  
**Structure of cattle holders, total**  
**Structure des élevages bovins, total**

1995

	Insgesamt	Anzahl der Tiere pro Halter / Number of animals per holder / Nombre d'animaux par détenteur										
	Total	1-9	1-2	3-9	10-19	20-49	20-29	30-49	50-99	>100	100-199	>200
<b>Anzahl der Halter • Number of holders • Nombre de détenteurs</b>												
EUR 15	1 934.8	660.0	:	:	304.5	439.0	195.3	243.6	302.6	227.8	:	:
EUR 12	1 733.5	604.2	207.3	396.9	256.0	365.7	159.5	206.2	283.4	223.1	170.4	52.
België/Belgique	47.6	7.2	1.6	5.6	5.6	11.1	4.3	6.8	12.5	11.1	8.9	2.
Danmark	30.3	5.5	1.3	4.2	4.0	6.1	2.7	3.4	6.4	8.2	6.7	1.
Deutschland	314.3	80.6	23.5	57.1	46.8	84.1	33.9	50.2	67.0	35.7	28.3	7.
Ellada	40.4	27.7	10.3	17.4	6.0	4.4	1.9	2.4	1.6	0.8	0.7	0.
España	221.3	111.0	37.0	74.0	44.0	43.0	24.0	19.0	14.0	9.3	6.0	3.
France	331.9	53.7	12.5	41.2	40.2	79.3	29.4	49.9	91.2	67.5	55.9	11.
Ireland	135.6	22.7	2.4	20.3	26.0	43.6	18.8	24.8	26.9	15.5	13.1	2.
Italia	250.3	125.6	43.8	81.8	45.9	45.7	23.5	22.2	17.8	15.4	10.0	5.
Luxembourg	2.1	0.2	0.0	0.1	0.1	0.3	0.1	0.2	0.6	0.9	0.7	0.
Nederland	56.2	6.5	1.2	5.3	5.7	11.0	4.1	6.9	16.4	16.7	13.4	3.
Österreich	116.6	41.2	8.4	32.8	28.9	38.7	19.4	19.2	7.3	0.5	0.5	0.
Portugal	173.7	145.7	70.4	75.3	15.8	8.4	5.2	3.2	2.1	1.7	1.3	0.
Suomi/Finland	42.8	5.7	0.7	5.0	11.8	21.9	11.1	10.8	3.1	0.3	0.3	0.
Sverige	42.0	8.9	:	:	7.9	12.7	5.3	7.4	8.7	3.9	:	:
United Kingdom	129.7	17.9	3.3	14.6	15.9	28.7	11.5	17.2	27.0	40.2	25.5	14.
<b>Anzahl der Tiere • Number of animals • Nombre d'animaux</b>												
EUR 15	84 872	2 762	:	:	4 259	14 110	4 697	9 413	21 481	41 829	:	:
EUR 12	79 590	2 478	328	2 150	3 560	11 809	3 822	7 987	20 190	41 121	23 051	18 06
België/Belgique	3 286	35	3	32	80	371	104	266	911	1 890	1 200	69
Danmark	2 090	26	2	24	56	198	66	132	473	1 337	918	41
Deutschland	15 953	359	38	321	659	2 777	823	1 954	4 685	7 473	3 757	3 71
Ellada	575	107	17	91	82	142	47	95	113	113	87	2
España	5 494	474	63	411	635	1 316	572	744	1 043	2 026	925	1 10
France	20 647	255	21	234	570	2 661	713	1 949	6 519	10 641	7 470	3 17
Ireland	6 532	128	4	123	370	1 408	455	953	1 882	2 347	1 767	58
Italia	7 270	515	69	446	620	1 387	556	831	1 209	3 540	1 323	2 21
Luxembourg	204	1	0	1	2	10	3	7	42	132	102	3
Nederland	4 654	33	2	31	80	369	99	270	1 215	2 957	1 790	1 16
Österreich	2 326	202	14	188	409	1 193	469	724	460	63	57	
Portugal	1 324	455	104	351	184	222	108	114	144	319	137	18
Suomi/Finland	1 179	35	1	33	179	694	279	415	229	43	36	
Sverige	1 777	47	:	:	111	414	127	287	602	603	:	
United Kingdom	11 561	91	5	85	224	948	275	673	1 954	8 345	3 575	4 77
<b>%</b>												
EUR 15	100.0	3.3	:	:	5.0	16.6	5.5	11.1	25.3	49.3	:	:
EUR 12	100.0	3.1	0.4	2.7	4.5	14.8	4.8	10.0	25.4	51.7	29.0	22
België/Belgique	100.0	1.1	0.1	1.0	2.4	11.3	3.2	8.1	27.7	57.5	36.5	21
Danmark	100.0	1.3	0.1	1.2	2.7	9.5	3.2	6.3	22.6	64.0	43.9	20
Deutschland	100.0	2.3	0.2	2.0	4.1	17.4	5.2	12.2	29.4	46.8	23.6	23
Ellada	100.0	18.7	2.9	15.8	14.2	24.7	8.1	16.5	19.7	19.7	15.1	4
España	100.0	8.6	1.1	7.5	11.6	24.0	10.4	13.5	19.0	36.9	16.8	20
France	100.0	1.2	0.1	1.1	2.8	12.9	3.5	9.4	31.6	51.5	36.2	15
Ireland	100.0	2.0	0.1	1.9	5.7	21.6	7.0	14.6	28.8	35.9	27.1	8
Italia	100.0	7.1	0.9	6.1	8.5	19.1	7.6	11.4	16.6	48.7	18.2	30
Luxembourg	100.0	0.3	0.0	0.3	0.8	5.0	1.4	3.6	20.8	64.9	49.9	15
Nederland	100.0	0.7	0.0	0.7	1.7	7.9	2.1	5.8	26.1	63.5	38.5	25
Österreich	100.0	8.7	0.6	8.1	17.6	51.3	20.2	31.1	19.8	2.7	2.4	0
Portugal	100.0	34.3	7.9	26.5	13.9	16.8	8.1	8.6	10.9	24.1	10.4	13
Suomi/Finland	100.0	2.9	0.1	2.8	15.2	58.8	23.6	35.2	19.4	3.6	3.1	0
Sverige	100.0	2.6	:	:	6.2	23.3	7.1	16.2	33.9	33.9	:	
United Kingdom	100.0	0.8	0.0	0.7	1.9	8.2	2.4	5.8	16.9	72.2	30.9	41

Ab 1991 beziehen sich die Daten für EUR 12 und Deutschland auf den Gebietsstand nach dem 3.10.90

From 1991 the data for EUR 12 and Germany refer to German as constituted after 3.10.90

A partir de 1991, les données pour EUR 12 et l'Allemagne se réfèrent au territoire allemand après le 3.10.90



### 3.4

## Struktur der Milchkuhhaltung Structure of dairy cows holders Structure des élevages de vaches laitières

1995

	Insgesam Total	Anzahl der Tiere pro Halter / Number of animals per holder / Nombre d'animaux par détenteur										
		1-9	1-2	3-9	10-19	20-49	20-29	30-49	50-99	>100	100-199	> 200
<b>Anzahl der Halter • Number of holders • Nombre de détenteurs</b>												
EUR 15	1 011.9	416.3	:	:	206.4	280.6	132.6	148.1	87.5	21.0	:	:
EUR 12	871.1	339.0	150.9	188.1	161.1	264.2	121.3	142.9	85.9	20.8	:	:
België/Belgique	22.0	2.8	0.7	2.1	4.5	10.7	4.6	6.1	3.8	0.3	0.2	0.0
Danmark	16.4	1.5	0.7	0.9	1.4	7.3	2.3	5.0	5.0	1.1	0.6	0.5
Deutschland	209.4	59.8	16.6	43.3	55.7	76.3	41.5	34.9	14.2	3.4	1.6	1.8
Ellada	28.0	23.2	12.8	10.4	2.9	1.6	0.9	0.7	0.3	0.1	:	:
España	117.6	76.0	36.0	40.0	24.0	15.0	9.0	6.0	2.0	0.6	0.5	0.1
France	158.6	20.0	6.7	13.3	31.7	86.1	35.7	50.4	19.5	1.2	1.2	0.0
Ireland	42.0	7.0	2.3	4.7	9.5	18.4	8.2	10.2	6.1	1.0	:	:
Italia	113.2	64.3	21.9	42.4	20.2	17.9	9.8	8.1	7.6	3.2	2.6	0.6
Luxembourg	1.4	0.1	0.0	0.0	0.1	1.0	0.3	0.7	0.2	0.0	:	:
Niederland	40.1	4.8	2.0	2.8	3.9	16.2	4.8	11.4	13.4	1.8	1.7	0.1
Österreich	90.7	62.9	15.5	47.4	23.6	4.2	3.6	0.7	0.1	0.0	0.0	0.0
Portugal	85.7	77.0	50.3	26.7	4.9	3.0	1.0	2.0	0.7	0.1	:	:
Suomi/Finland	32.4	12.1	1.1	11.0	16.9	3.3	3.0	0.3	0.0	0.0	0.0	0.0
Sverige	17.7	2.3	:	:	4.8	8.8	4.7	4.2	1.5	0.2	:	:
United Kingdom	36.7	2.5	1.1	1.4	2.2	10.7	3.4	7.4	13.1	8.1	7.1	1.0
<b>Anzahl der Tiere • Number of animals • Nombre d'animaux</b>												
EUR 15	22 572	1 598	:	:	2 903	8 692	3 193	5 499	5 744	3 636	:	:
EUR 12	20 983	1 217	210	1 007	2 284	8 239	2 929	5 310	5 642	3 601	:	:
België/Belgique	692	14	1	13	65	343	110	232	239	31	29	2
Danmark	702	5	1	4	21	252	55	197	330	94	80	14
Deutschland	5 271	283	24	259	794	2 284	991	1 293	893	1 017	206	811
Ellada	180	69	19	50	37	45	21	24	19	10	:	:
España	1 281	271	50	221	339	408	207	201	137	126	72	54
France	4 672	91	10	81	458	2 756	878	1 878	1 223	144	141	3
Ireland	1 268	33	3	30	134	580	197	384	388	133	:	:
Italia	2 113	253	34	219	273	530	228	303	534	522	330	192
Luxembourg	48	0	0	0	2	33	7	26	11	1	:	:
Niederland	1 763	19	3	16	56	568	118	450	889	231	207	24
Österreich	706	289	24	265	310	104	81	23	4	0	0	0
Portugal	364	169	64	105	71	65	35	30	39	21	:	:
Suomi/Finland	402	79	2	78	238	83	71	12	2	1	1	0
Sverige	481	13	:	:	71	267	112	155	96	34	:	:
United Kingdom	2 629	10	2	8	34	375	82	293	940	1 270	974	296
<b>%</b>												
EUR 15	100.0	7.1	:	:	12.9	38.5	14.1	24.4	25.4	16.1	:	:
EUR 12	100.0	5.8	1.0	4.8	10.9	39.3	14.0	25.3	26.9	17.2	:	:
België/Belgique	100.0	2.0	0.1	1.9	9.3	49.5	16.0	33.6	34.6	4.5	4.2	0.3
Danmark	100.0	0.8	0.1	0.6	2.9	35.8	7.9	28.0	47.0	13.4	11.4	2.0
Deutschland	100.0	5.4	0.5	4.9	15.1	43.3	18.8	24.5	16.9	19.3	3.9	15.4
Ellada	100.0	38.4	10.4	28.0	20.8	24.8	11.7	13.1	10.7	5.4	:	:
España	100.0	21.2	3.9	17.3	26.5	31.9	16.2	15.7	10.7	9.8	5.6	4.2
France	100.0	1.9	0.2	1.7	9.8	59.0	18.8	40.2	26.2	3.1	3.0	0.1
Ireland	100.0	2.6	0.3	2.3	10.5	45.8	15.5	30.3	30.6	10.5	:	:
Italia	100.0	12.0	1.6	10.4	12.9	25.1	10.8	14.3	25.3	24.7	15.6	9.1
Luxembourg	100.0	0.6	0.1	0.5	4.5	69.6	14.8	54.8	23.1	2.2	:	:
Niederland	100.0	1.1	0.2	0.9	3.2	32.2	6.7	25.5	50.4	13.1	11.7	1.4
Österreich	100.0	40.9	3.4	37.5	43.9	14.7	11.5	3.2	0.5	0.0	0.0	0.0
Portugal	100.0	46.5	17.7	28.8	19.4	17.7	9.5	8.2	10.6	5.8	:	:
Suomi/Finland	100.0	19.7	0.4	19.3	59.1	20.6	17.7	2.9	0.4	0.2	0.1	0.0
Sverige	100.0	2.7	:	:	14.8	55.5	23.3	32.2	20.0	7.1	:	:
United Kingdom	100.0	0.4	0.1	0.3	1.3	14.3	3.1	11.1	35.7	48.3	37.0	11.3

Ab 1991 beziehen sich die Daten für EUR 12 und Deutschland auf den Gebietsstand nach dem 3.10.90

From 1991 the data for EUR 12 and Germany refer to German as constituted after 3.10.90

A partir de 1991, les données pour EUR 12 et l'Allemagne se réfèrent au territoire allemand après le 3.10.90

## 3.5

**Struktur der Haltung von sonstigen Kühen**  
**Structure of non-dairy cows holders**  
**Structure des élevages de vaches non laitières**

1995

	Insgesamt Total	Anzahl der Tiere pro Halter / Number of animals per holder / Nombre d'animaux par détenteur										
		1-9	1-2	3-9	10-19	20-49	20-29	30-49	50-99	>100	100-199	> 200
<b>Anzahl der Halter • Number of holders • Nombre de détenteurs</b>												
EUR 15	:	:	:	:	:	:	:	:	:	:	:	:
EUR 12	:	:	:	:	:	:	:	:	:	:	:	:
België/Belgique	26.2	11.8	2.8	9.0	6.5	5.7	2.9	2.8	1.9	0.4	0.3	0.0
Danmark	12.8	8.6	3.0	5.6	2.7	1.4	1.0	0.5	0.1	0.0	0.0	0.0
Deutschland	71.0	56.2	24.5	31.7	8.6	4.6	2.8	1.9	1.0	0.6	0.4	0.2
Ellada	11.1	8.7	5.3	3.4	0.9	1.1	0.6	0.5	0.3	0.1	:	:
España	110.4	75.0	34.0	41.0	17.0	12.0	6.0	6.0	4.0	2.4	2.0	0.4
France	194.5	78.2	24.9	53.3	41.4	54.0	24.8	29.3	18.7	2.2	2.1	0.1
Ireland	90.9	54.5	14.0	40.5	22.2	12.7	7.7	5.0	1.4	0.1	:	:
Italia	74.0	54.0	21.4	32.5	12.2	6.3	3.8	2.4	1.3	0.3	0.2	0.0
Luxembourg	1.8	0.8	0.2	0.6	0.4	0.4	0.3	0.2	0.1	0.0	:	:
Nederland	:	:	:	:	:	:	:	:	:	:	:	:
Österreich	45.8	42.0	14.4	27.6	3.1	0.7	0.5	0.2	0.0	:	:	:
Portugal	65.3	49.4	36.2	13.2	13.7	1.0	0.4	0.6	0.7	0.5	:	:
Suomi/Finland	3.8	2.8	1.1	1.7	0.7	0.3	0.2	0.1	0.0	0.0	0.0	0.0
Sverige	17.1	11.9	:	:	3.5	1.5	0.9	0.5	0.2	0.0	:	:
United Kingdom	69.7	26.6	7.3	19.3	14.8	18.0	8.6	9.4	7.6	2.7	2.3	0.4
<b>Anzahl der Tiere • Number of animals • Nombre d'animaux</b>												
EUR 15	:	:	:	:	:	:	:	:	:	:	:	:
EUR 12	:	:	:	:	:	:	:	:	:	:	:	:
België/Belgique	483	55	4	50	87	171	68	103	124	46	43	:
Danmark	122	35	5	30	35	40	23	17	9	4	3	:
Deutschland	622	189	36	153	113	134	64	70	66	120	53	6
Ellada	99	23	8	15	12	34	14	20	20	10	:	:
España	1 534	269	51	218	218	366	142	224	273	408	281	12
France	4 109	337	39	298	575	1 703	593	1 110	1 213	281	253	2
Ireland	989	244	22	222	293	357	177	180	83	12	:	:
Italia	670	193	32	160	173	176	88	88	84	44	30	1
Luxembourg	30	4	0	3	6	12	6	6	6	2	:	:
Nederland	:	:	:	:	:	:	:	:	:	:	:	:
Österreich	210	152	24	127	39	17	11	6	3	0	:	:
Portugal	281	106	48	58	18	34	10	24	45	79	:	:
Suomi/Finland	30	11	2	9	9	8	5	3	1	0	0	:
Sverige	158	50	:	:	46	42	22	20	13	7	:	:
United Kingdom	1 798	119	13	106	203	560	206	353	508	408	303	10
<b>%</b>												
EUR 15	:	:	:	:	:	:	:	:	:	:	:	:
EUR 12	:	:	:	:	:	:	:	:	:	:	:	:
België/Belgique	100.0	11.3	0.9	10.4	18.1	35.4	14.0	21.4	25.7	9.6	8.9	0.0
Danmark	100.0	28.3	3.7	24.6	28.7	32.6	18.7	13.8	7.3	3.1	2.2	1.0
Deutschland	100.0	30.4	5.8	24.6	18.2	21.5	10.3	11.3	10.6	19.3	8.5	10.0
Ellada	100.0	23.1	7.8	15.3	11.7	34.0	13.7	20.2	20.7	10.5	:	:
España	100.0	17.5	3.3	14.2	14.2	23.9	9.3	14.6	17.8	26.6	18.3	8.0
France	100.0	8.2	0.9	7.3	14.0	41.5	14.4	27.0	29.5	6.8	6.2	0.0
Ireland	100.0	24.7	2.3	22.4	29.6	36.1	17.9	18.2	8.4	1.2	:	:
Italia	100.0	28.8	4.8	23.9	25.8	26.3	13.2	13.1	12.6	6.6	4.5	2.0
Luxembourg	100.0	12.2	1.0	11.2	19.4	41.0	21.2	19.8	19.9	7.5	:	:
Nederland	100.0	:	:	:	:	:	:	:	:	:	:	:
Österreich	100.0	72.1	11.5	60.5	18.6	8.1	5.1	3.1	1.2	0.0	:	:
Portugal	100.0	37.5	17.0	20.6	6.3	12.0	3.6	8.4	15.9	28.2	:	:
Suomi/Finland	100.0	36.1	5.4	30.8	30.4	28.1	17.7	10.4	4.0	1.3	1.3	0.0
Sverige	100.0	31.6	:	:	29.1	26.6	13.9	12.7	8.2	4.4	:	:
United Kingdom	100.0	6.6	0.7	5.9	11.3	31.1	11.5	19.6	28.3	22.7	16.8	5.0

Ab 1991 beziehen sich die Daten für EUR 12 und Deutschland auf den Gebietsstand nach dem 3.10.90

From 1991 the data for EUR 12 and Germany refer to German as constituted after 3.10.90

A partir de 1991, les données pour EUR 12 et l'Allemagne se réfèrent au territoire allemand après le 3.10.90

## 3.6

## Schweinebestand: Dezember

## Pig population: December

## Effectifs porcins: Décembre

(1000)

	1987	1988	1989	1990	1991	1992	1993	1994	1995	1996
<b>Insgesamt • Total • Total</b>										
EUR 15	:	:	:	:	:	:	:	117548	115961	118092
EUR 12	103984	101303	102059	100836	106850	109790	111875	110200	108531	110692
België/Belgique	5970	6233	6440	6426	6533	6903	6876	6984	7153	7108
Danmark	9048	9105	9120	9282	9767	10345	10870	10864	10709	11079
Deutschland	23670	22589	22165	22035	26063	26514	26075	24698	23737	24145
Ellada	1139	1226	1160	1143	975	1099	1143	951	917	882
España	17228	16216	16850	15949	17209	18219	18188	18296	18125	18479
France	11915	11708	12276	12013	12539	13015	14291	14593	14523	14968
Irland	960	1014	1110	1249	1346	1423	1487	1498	1542	1665
Italia	9383	9359	9254	8837	8549	8244	8348	8023	8063	8090
Luxembourg	77	73	71	70	64	66	72	68	73	77
Nederland	14226	13820	13634	13788	13727	13709	13991	13931	13935	14253
Österreich	:	:	:	:	:	:	3820	3729	3705	3663
Portugal	2452	2331	2598	2664	2560	2547	2666	2416	2402	2344
Suomi/Finland	:	:	:	:	:	:	:	1295	1394	1413
Sverige	:	:	:	:	:	:	:	2324	2331	2323
United Kingdom	7916	7627	7382	7380	7519	7705	7868	7878	7352	7603
<b>Mastschweine (&gt;=50 kg) • Pigs for fattening (&gt;=50 kg) • Porcs à l'engraissement (&gt;=50kg)</b>										
EUR 15	:	:	:	:	:	:	:	43427	43723	43872
EUR 12	37252	36558	37271	37138	39167	40670	41385	40865	41188	41412
België/Belgique	2080	2212	2285	2245	2317	2507	2561	2695	2744	2647
Danmark	2393	2403	2520	2486	2615	2845	2974	3046	2937	3013
Deutschland	8477	8295	8165	8247	9534	9821	9690	9498	9144	9148
Ellada	313	362	353	315	284	323	338	282	282	265
España	6273	5872	6315	6187	6754	7235	7287	7034	7467	7387
France	4454	4504	4616	4515	4662	4922	5508	5380	5455	5689
Irland	335	328	351	383	411	424	454	469	486	525
Italia	4812	4786	4809	4818	4577	4410	4459	4316	4342	4350
Luxembourg	22	21	22	23	20	20	23	20	22	26
Nederland	4803	4577	4592	4654	4650	4774	4625	4716	4992	4965
Österreich	:	:	:	:	:	:	1355	1323	1312	1262
Portugal	773	725	799	839	786	795	826	745	731	698
Suomi/Finland	:	:	:	:	:	:	:	461	508	499
Sverige	:	:	:	:	:	:	:	778	715	699
United Kingdom	2517	2472	2445	2425	2558	2595	2641	2664	2586	2698
<b>Zuchtsauen • Breeding sows • Truies reproductrices</b>										
EUR 15	:	:	:	:	:	:	:	12414	12331	12572
EUR 12	11303	10656	10923	10917	11630	12031	11970	11610	11491	11743
België/Belgique	682	693	717	731	730	762	742	732	735	735
Danmark	993	1009	982	1041	1077	1149	1162	1131	1147	1221
Deutschland	2652	2423	2412	2392	2917	2989	2808	2613	2529	2545
Ellada	162	168	167	160	138	149	163	156	129	136
España	2013	1798	1930	1870	1930	2100	2109	2040	2027	2090
France	1142	1074	1180	1173	1239	1312	1371	1435	1430	1453
Irland	108	115	133	149	160	172	169	162	176	182
Italia	772	766	760	726	712	691	703	677	690	685
Luxembourg	11	10	10	10	9	9	10	9	10	9
Nederland	1546	1470	1449	1455	1505	1455	1475	1457	1447	1483
Österreich	:	:	:	:	:	360	381	381	388	385
Portugal	320	301	347	354	344	354	366	330	333	330
Suomi/Finland	:	:	:	:	:	:	:	171	179	181
Sverige	:	:	:	:	:	:	:	252	273	262
United Kingdom	901	829	837	856	869	888	893	868	838	874

Ab 1991 beziehen sich die Daten für EUR 12 und Deutschland auf den Gebietsstand nach dem 3.10.90

From 1991 the data for EUR 12 and Germany refer to Germany as constituted after 3.10.90

A partir de 1991, les données pour EUR 12 et l'Allemagne se réfèrent au territoire allemand après le 3.10.90

**3.7**  
**Schweinebestand nach Kategorien**  
**Pig population by category**  
**Effectifs porcins par catégorie**  
1996 (1000)

	Insgesamt  Total	Ferkel	Jung- schweine	Mast- schweine	Zucht- eber	Zucht- sauen insg.	Gedeckte Sauen	Zum 1. Mal gedeckte Sauen	Nicht gedeckte Sauen	Noch nicht gedeckte Jungsaue	
		Piglets	Young pigs	Pigs for fattening	Breeding boars	sows, total	Mated sows	Sows mat- ted for the	Breeding sows not	Breeding gilts not	
		Porcelets	Jeunes porcs	Porcs à l'engrais	Verrats reproduc- teurs	d'élevage, total	Truies saillies	first time	Truies sail- lies pour la 1ère fois	mated	Jeunes truies non saillies
		<20 kg	20-50 kg	> 50 kg							

**April • April • Avril**

EUR 15	:	:	:	:	:	:	:	:	:	:
EUR 12	:	:	:	:	:	:	:	:	:	:
België/Belgique	7104	1999	1671	2687	15	732	533	112	199	78
Danmark	10602	3397	3162	2872	35	1136	742	153	394	165
Deutschland	23552	6451	5896	8601	77	2527	1700	350	827	265
Ellada	:	:	:	:	:	:	:	:	:	:
España	18056	4959	4214	6578	96	2209	1444	198	765	165
France	14876	3632	4376	5311	52	1504	1030	194	475	145
Ireland	1599	426	501	488	5	179	130	25	49	16
Italia	7720	1470	1853	3702	37	658	526	72	132	46
Luxembourg	:	:	:	:	:	:	:	:	:	:
Nederland	13792	5274	2339	4744	19	1416	905	150	511	165
Österreich	3520	1033	927	1165	13	382	243	44	139	35
Portugal	:	:	:	:	:	:	:	:	:	:
Suomi/Finland	1455	467	287	508	7	186	131	30	54	35
Sverige	:	:	:	:	:	:	:	:	:	:
United Kingdom	7335	1852	2026	2575	43	839	569	103	270	105

**August • August • Août**

EUR 15	:	:	:	:	:	:	:	:	:	:
EUR 12	:	:	:	:	:	:	:	:	:	:
België/Belgique	7414	2047	1872	2724	16	755	558	114	197	85
Danmark	10943	3520	3260	2964	35	1164	759	153	405	175
Deutschland	24405	6540	6295	8945	74	2551	1717	335	834	285
Ellada	:	:	:	:	:	:	:	:	:	:
España	18235	5288	4562	6311	84	1990	1290	198	700	165
France	15192	3516	4523	5692	37	1424	988	196	436	145
Ireland	1642	440	508	512	5	178	124	23	53	15
Italia	8150	1588	1741	4098	37	686	545	76	141	45
Luxembourg	70	27	15	20	0	7	5	1	2	5
Nederland	13945	5326	2473	4703	19	1424	935	167	489	165
Österreich	3617	1002	1016	1203	13	383	250	40	133	35
Portugal	:	:	:	:	:	:	:	:	:	:
Suomi/Finland	1404	474	289	452	7	183	128	25	55	25
Sverige	2294	711	503	795	6	280	201	45	79	45
United Kingdom	7396	1990	1970	2542	43	851	590	111	261	105

**Dezember • December • Décembre**

EUR 15	118 092	32 028	29 187	43 872	433	12 572	8 507	1 566	4 065	1 315
EUR 12	110 692	29 891	27 237	41 412	408	11 743	7 942	1 469	3 802	1 225
België/Belgique	7 108	1 904	1 803	2 647	19	735	543	112	192	75
Danmark	11 079	3 528	3 279	3 013	38	1 221	794	166	427	185
Deutschland	24 145	6 017	6 359	9 148	75	2 545	1 712	330	832	275
Ellada	882	253	220	265	8	136	78	16	58	15
España	18 479	4 924	3 997	7 387	81	2 090	1 395	197	695	205
France	14 968	3 488	4 289	5 689	49	1 453	990	194	463	155
Ireland	1 665	450	502	525	5	182	128	25	54	15
Italia	8 090	1 450	1 560	4 350	45	685	527	74	158	45
Luxembourg	77	28	13	26	0	9	7	5	3	5
Nederland	14 253	5 223	2 560	4 965	22	1 483	959	179	524	105
Österreich	3 663	953	1 050	1 262	13	385	250	39	135	35
Portugal	2 344	663	630	698	23	330	203	56	127	45
Suomi/Finland	1 413	419	307	499	6	181	133	22	48	25
Sverige	2 323	764	592	699	6	262	182	36	80	35
United Kingdom	7 603	1 963	2 025	2 698	43	874	605	116	269	115

Ab 1991 beziehen sich die Daten für EUR 12 und Deutschland auf den Gebietsstand nach dem 3.10.90

From 1991 the data for EUR 12 and Germany refer to Germany as constituted after 3.10.90

A partir de 1991, les données pour EUR 12 et l'Allemagne se réfèrent au territoire allemand après le 3.10.90

## 3.8

## Struktur der Schweinehaltung, insgesamt

## Structure of pig holders, total

## Structure des élevages porcins, total

1995

	Insgesamt Total	Anzahl der Tiere pro Halter / Number of animals per holder / Nombre d'animaux par détenteur										
		1-9	1-2	3-9	10-49	50-99	100-199	200-399	400-999	>1000	1000-199	>2000
<b>Anzahl der Halter • Number of holders • Nombre de détenteurs</b>												
EUR 15	1 276.3	923.2	:	:	138.6	48.6	47.2	43.3	48.3	27.0	:	:
EUR 12	1 146.4	838.5	610.6	227.9	116.1	41.1	39.2	38.3	46.8	26.5	:	:
België/Belgique	13.0	1.2	0.6	0.6	1.3	1.0	1.7	2.1	3.4	2.3	1.7	0.6
Danmark	21.4	1.5	0.5	1.0	4.0	2.4	2.8	2.9	4.4	3.4	2.4	1.1
Deutschland	239.3	119.9	57.1	62.8	49.4	19.6	17.4	15.3	14.9	2.8	2.1	0.7
Ellada	23.4	20.2	16.7	3.5	2.0	0.4	0.3	0.2	0.2	0.2	:	:
España	301.0	250.0	195.0	55.0	19.0	9.0	6.0	6.0	7.0	4.0	:	:
France	90.0	64.4	49.8	14.6	5.4	2.2	2.9	3.9	6.7	4.3	3.2	1.1
Ireland	3.0	1.5	1.0	0.5	0.7	0.1	0.1	0.1	0.1	0.4	:	:
Italia	279.6	252.7	196.2	56.5	17.6	2.4	1.6	1.7	1.8	1.7	0.9	0.8
Luxembourg	0.6	0.2	0.1	0.1	0.1	0.1	0.1	0.0	0.0	0.0	:	:
Nederland	22.4	0.7	0.3	0.4	1.3	2.0	3.7	4.3	5.8	4.7	3.5	1.2
Österreich	112.1	82.0	48.6	33.4	18.9	5.1	4.7	1.4	0.0	0.0	:	:
Portugal	139.3	121.6	91.0	30.6	13.1	1.1	1.9	0.6	0.5	0.5	:	:
Suomi/Finland	7.1	0.5	0.2	0.3	1.0	1.1	2.0	2.2	0.3	0.0	0.0	0.0
Sverige	10.8	2.2	:	:	2.8	1.4	1.4	1.4	1.2	0.4	:	:
United Kingdom	13.5	4.5	2.4	2.2	2.1	0.7	0.9	1.1	2.0	2.2	1.2	1.0
<b>Anzahl der Tiere • Number of animals • Nombre d'animaux</b>												
EUR 15	117 820	2 096	921	:	3 207	3 454	6 779	13 463	31 702	57 119	:	:
EUR 12	110 406	1 858	832	1 026	2 794	2 920	5 563	11 115	29 927	56 229	:	:
België/Belgique	7 268	4	1	3	36	76	250	605	2 251	4 047	2 404	1 642
Danmark	11 084	7	1	6	106	170	395	842	2 852	6 712	3 264	3 448
Deutschland	24 674	397	97	300	1 174	1 397	2 463	4 379	9 146	5 718	2 708	3 010
Ellada	916	39	23	17	43	26	41	67	137	564	:	:
España	18 126	451	221	230	563	602	818	1 786	4 714	9 192	:	:
France	14 531	138	75	63	135	163	442	1 168	4 475	8 011	4 522	3 489
Ireland	1 542	3	2	1	16	8	12	31	101	1 372	:	:
Italia	8 063	524	278	245	347	168	222	481	1 079	5 242	1 246	3 996
Luxembourg	68	1	0	1	4	4	8	14	27	11	:	:
Nederland	14 398	3	0	2	38	151	533	1 227	3 718	8 728	4 753	3 975
Österreich	3 706	228	80	148	316	359	730	1 324	692	57	26	3
Portugal	2 402	278	131	147	286	103	258	225	222	1 030	:	:
Suomi/Finland	1 394	2	0	2	27	78	292	615	322	59	47	12
Sverige	2 313	8	8	:	70	98	194	408	761	774	:	:
United Kingdom	7 335	14	3	11	48	52	121	290	1 207	5 602	1 634	3 968
<b>%</b>												
EUR 15	100.0	1.8	0.8	:	2.7	2.9	5.8	11.4	26.9	48.5	:	:
EUR 12	100.0	1.7	0.8	0.9	2.5	2.6	5.0	10.1	27.1	50.9	:	:
België/Belgique	100.0	0.1	0.0	0.0	0.5	1.1	3.4	8.3	31.0	55.7	33.1	22.6
Danmark	100.0	0.1	0.0	0.1	1.0	1.5	3.6	7.6	25.7	60.6	29.4	31.1
Deutschland	100.0	1.6	0.4	1.2	4.8	5.7	10.0	17.7	37.1	23.2	11.0	12.2
Ellada	100.0	4.3	2.5	1.8	4.7	2.8	4.4	7.3	14.9	61.5	:	:
España	100.0	2.5	1.2	1.3	3.1	3.3	4.5	9.9	26.0	50.7	:	:
France	100.0	0.9	0.5	0.4	0.9	1.1	3.0	8.0	30.8	55.1	31.1	24.0
Ireland	100.0	0.2	0.1	0.1	1.0	0.5	0.8	2.0	6.5	89.0	:	:
Italia	100.0	6.5	3.5	3.0	4.3	2.1	2.8	6.0	13.4	65.0	15.5	49.6
Luxembourg	100.0	1.3	0.3	1.0	5.4	6.3	11.1	20.0	39.2	16.7	:	:
Nederland	100.0	0.0	0.0	0.0	0.3	1.0	3.7	8.5	25.8	60.6	33.0	27.0
Österreich	100.0	6.1	2.2	4.0	8.5	9.7	19.7	35.7	18.7	1.5	0.7	0.1
Portugal	100.0	11.6	5.4	6.1	11.9	4.3	10.7	9.4	9.2	42.9	:	:
Suomi/Finland	100.0	0.1	0.0	0.1	1.9	5.6	21.0	44.1	23.1	4.3	3.4	0.1
Sverige	100.0	0.3	0.3	:	3.0	4.2	8.4	17.6	32.9	33.5	:	:
United Kingdom	100.0	0.2	0.0	0.1	0.7	0.7	1.6	4.0	16.5	76.4	22.3	54.1

Ab 1991 beziehen sich die Daten für EUR 12 und Deutschland auf den Gebietsstand nach dem 3.10.90

From 1991 the data for EUR 12 and Germany refer to German as constituted after 3.10.90

A partir de 1991, les données pour EUR 12 et l'Allemagne se réfèrent au territoire allemand après le 3.10.90

### 3.9

## Struktur der Mastschweinhaltung Structure of holders of pigs for fattening Structure des élevages de porcs à l'engraissement 1995

	Insgesam Total	Anzahl der Tiere pro Halter / Number of animals per holder / Nombre d'animaux par détenteur										
		1-9	1-2	3-9	10-49	50-99	100-199	200-399	400-999	>1000	1000-199	>2000
<b>Anzahl der Halter • Number of holders • Nombre de détenteurs</b>												
EUR 15	:	:	:	:	:	:	:	:	:	:	:	:
EUR 12	:	:	:	:	:	:	:	:	:	:	:	:
België/Belgique	8.2	1.1	0.5	0.5	0.9	0.7	1.3	1.9	1.9	0.4	0.3	0.0
Danmark	16.7	2.3	0.7	1.6	4.5	2.3	2.6	2.8	1.9	0.3	0.3	0.0
Deutschland	187.5	118.5	59.7	58.9	35.8	10.2	9.1	8.6	4.7	0.6	0.4	0.0
Ellada	14.4	13.3	11.9	1.4	0.6	0.1	0.2	0.1	0.1	0.1	:	:
España	:	:	:	:	:	:	:	:	:	:	:	:
France	57.3	44.6	34.4	10.2	2.0	0.7	1.2	3.3	4.3	1.2	1.0	0.0
Ireland	1.9	0.8	0.5	0.3	0.4	0.1	0.1	0.2	0.2	0.1	:	:
Italia	256.4	242.0	194.5	47.5	8.4	1.5	1.2	1.2	1.2	1.0	0.6	0.0
Luxembourg	0.4	0.3	0.1	0.1	0.1	0.0	0.0	0.0	0.0	0.0	:	:
Nederland	15.8	1.6	0.4	1.2	2.2	2.1	3.2	3.6	2.6	0.5	0.4	0.0
Österreich	88.4	71.9	48.6	23.3	12.7	2.9	0.9	0.1	0.0	0.0	:	:
Portugal	79.9	75.0	68.5	6.5	2.8	0.7	0.6	0.4	0.2	0.2	:	:
Suomi/Finland	5.2	0.9	0.2	0.7	3.5	0.7	0.1	0.0	0.0	0.0	0.0	0.0
Sverige	4.8	1.7	:	:	1.1	0.4	0.5	0.5	0.4	0.1	:	:
United Kingdom	8.2	2.6	1.3	1.3	1.2	0.6	0.7	1.0	1.4	0.7	0.5	0.0
<b>Anzahl der Tiere • Number of animals • Nombre d'animaux</b>												
EUR 15	:	:	:	:	:	:	:	:	:	:	:	:
EUR 12	:	:	:	:	:	:	:	:	:	:	:	:
België/Belgique	2 682	4	1	3	22	49	189	560	1 171	688	451	23
Danmark	2 984	10	1	9	110	163	363	766	1 081	491	377	11
Deutschland	9 487	378	98	280	776	716	1 283	2 436	2 621	1 277	548	72
Ellada	282	20	14	6	13	9	25	33	65	117	:	:
España	:	:	:	:	:	:	:	:	:	:	:	:
France	5 458	89	49	41	38	47	174	924	2 482	1 705	1 271	43
Ireland	486	2	1	1	7	10	16	59	109	283	:	:
Italia	4 342	468	275	193	147	101	166	311	747	2 402	807	1 59
Luxembourg	21	1	0	1	1	1	2	5	9	1	:	:
Nederland	4 010	7	1	6	57	152	464	1 014	1 506	810	506	30
Österreich	1 312	178	76	102	206	251	390	222	45	21	8	1
Portugal	731	119	97	22	62	39	77	83	122	230	:	:
Suomi/Finland	508	8	1	7	47	73	111	165	93	11	11	:
Sverige	791	7	7	:	25	31	67	138	269	254	:	:
United Kingdom	2 582	9	2	7	30	36	92	316	810	1 288	529	76
<b>%</b>												
EUR 15	:	:	:	:	:	:	:	:	:	:	:	:
EUR 12	:	:	:	:	:	:	:	:	:	:	:	:
België/Belgique	100.0	0.1	0.0	0.1	0.8	1.8	7.0	20.9	43.7	25.7	16.8	8.0
Danmark	100.0	0.3	0.0	0.3	3.7	5.5	12.2	25.7	36.2	16.4	12.6	3.0
Deutschland	100.0	4.0	1.0	3.0	8.2	7.5	13.5	25.7	27.6	13.5	5.8	7.0
Ellada	100.0	7.1	5.0	2.1	4.7	3.1	8.9	11.7	23.1	41.4	:	:
España	100.0	:	:	:	:	:	:	:	:	:	:	:
France	100.0	1.6	0.9	0.7	0.7	0.9	3.2	16.9	45.5	31.2	23.3	7.0
Ireland	100.0	0.4	0.1	0.3	1.5	2.1	3.3	12.2	22.4	58.2	:	:
Italia	100.0	10.8	6.3	4.5	3.4	2.3	3.8	7.2	17.2	55.3	18.6	36.0
Luxembourg	100.0	4.2	1.1	3.1	6.4	5.3	11.8	23.0	44.2	5.1	:	:
Nederland	100.0	0.2	0.0	0.2	1.4	3.8	11.6	25.3	37.6	20.2	12.6	7.0
Österreich	100.0	13.5	5.8	7.8	15.7	19.1	29.7	16.9	3.4	1.6	0.6	1.0
Portugal	100.0	16.3	13.3	3.0	8.5	5.3	10.5	11.3	16.7	31.4	:	:
Suomi/Finland	100.0	1.6	0.2	1.4	9.2	14.4	21.9	32.6	18.3	2.1	2.1	0.0
Sverige	100.0	0.9	0.9	:	3.2	3.9	8.5	17.4	34.0	32.1	:	:
United Kingdom	100.0	0.3	0.1	0.3	1.2	1.4	3.6	12.2	31.4	49.9	20.5	29.0

Ab 1991 beziehen sich die Daten für EUR 12 und Deutschland auf den Gebietsstand nach dem 3.10.90

From 1991 the data for EUR 12 and Germany refer to German as constituted after 3.10.90

A partir de 1991, les données pour EUR 12 et l'Allemagne se réfèrent au territoire allemand après le 3.10.90

## 3.10

**Struktur der Sauenhaltung**  
**Structure of sows holders**  
**Structure des élevages de truies**

1995

	Insgesamt Total	Anzahl der Tiere pro Halter / Number of animals per holder / Nombre d'animaux par détenteur										
		1-9	1-2	3-4	5-9	10-19	20-49	50-99	>100	100-199	200-499	>500
<b>Anzahl der Halter • Number of holders • Nombre de détenteurs</b>												
EUR 15	:	:	:	:	:	:	:	:	:	:	:	:
EUR 12	:	:	:	:	:	:	:	:	:	:	:	:
België/Belgique	9.0	1.3	0.4	0.3	0.6	0.9	1.8	2.2	2.8	:	0.7	:
Danmark	13.6	4.5	1.7	1.3	1.6	1.4	1.8	1.9	4.0	2.2	1.5	0.2
Deutschland	77.1	32.1	14.0	7.4	10.7	12.6	16.6	10.6	5.1	4.0	0.8	0.3
Ellada	6.6	5.3	3.4	1.3	0.6	0.4	0.4	0.2	0.3	:	:	:
España	:	:	:	:	:	:	:	:	:	:	:	:
France	22.2	7.8	4.2	1.8	1.8	1.7	3.4	4.4	4.9	3.6	1.2	0.1
Irland	1.9	1.4	1.0	:	:	0.0	0.1	:	0.4	:	:	:
Italia	34.4	28.6	16.8	6.8	5.0	2.2	1.5	0.8	1.3	0.6	0.5	0.3
Luxembourg	0.3	0.1	0.0	0.0	0.0	0.1	0.1	0.0	0.0	:	:	:
Niederland	9.6	0.7	0.3	0.2	0.3	0.5	1.0	1.6	5.7	3.2	2.2	0.3
Österreich	25.7	14.2	7.0	3.3	3.8	4.2	5.9	1.3	0.1	0.1	0.0	0.0
Portugal	45.6	41.2	29.0	8.8	3.4	2.3	0.9	0.5	0.7	:	:	:
Suomi/Finland	5.2	0.9	0.2	:	:	:	:	0.7	0.1	0.1	0.0	0.0
Sverige	8.0	3.6	:	:	:	1.3	1.6	1.0	0.5	:	:	:
United Kingdom	9.5	4.5	2.5	0.9	1.2	0.7	1.0	0.9	2.3	1.1	0.9	0.3

**Anzahl der Tiere • Number of animals • Nombre d'animaux**

EUR 15	:	:	:	:	:	:	:	:	:	:	:	:
EUR 12	:	:	:	:	:	:	:	:	:	:	:	:
België/Belgique	743	6	1	1	4	12	61	163	501	288	213	:
Danmark	1 175	17	2	4	11	20	59	135	945	319	443	183
Deutschland	2 538	45	45	:	:	175	526	738	1 054	514	240	300
Ellada	129	12	4	5	3	5	13	16	83	:	:	:
España	:	:	:	:	:	:	:	:	:	:	:	:
France	1 431	25	6	6	12	24	122	324	936	503	356	78
Irland	176	2	2	:	:	0	6	:	169	:	:	:
Italia	690	78	23	23	32	27	44	55	484	79	150	255
Luxembourg	9	0	0	0	0	1	2	3	3	:	:	:
Niederland	1 500	1	1	:	:	7	35	122	1 336	469	618	249
Österreich	388	46	9	11	26	58	184	81	18	15	4	:
Portugal	333	101	41	29	31	33	27	145	:	:	:	:
Suomi/Finland	179	5	0	:	:	:	:	53	17	11	6	0
Sverige	268	14	0	:	:	17	53	64	120	:	:	:
United Kingdom	835	16	4	3	9	11	34	64	710	154	280	276

%

EUR 15	:	:	:	:	:	:	:	:	:	:	:	:
EUR 12	:	:	:	:	:	:	:	:	:	:	:	:
België/Belgique	100.0	0.8	0.1	0.1	0.5	1.6	8.2	22.0	67.4	38.8	28.6	:
Danmark	100.0	1.5	0.2	0.4	0.9	1.7	5.0	11.5	80.4	27.1	37.7	15.6
Deutschland	100.0	1.8	1.8	:	:	6.9	20.7	29.1	41.5	20.3	9.5	11.8
Ellada	100.0	9.6	3.3	3.6	2.7	3.6	9.8	12.8	64.2	:	:	:
España	100.0	:	:	:	:	:	:	:	:	:	:	:
France	100.0	1.7	0.4	0.4	0.8	1.7	8.5	22.6	65.4	35.2	24.9	5.4
Irland	100.0	0.9	0.9	:	:	0.1	3.1	:	95.8	:	:	:
Italia	100.0	11.4	3.4	3.3	4.7	4.0	6.4	8.0	70.2	11.5	21.8	37.0
Luxembourg	100.0	3.2	0.5	0.6	2.1	10.3	24.6	32.9	29.0	:	:	:
Niederland	100.0	0.1	0.1	:	:	0.5	2.3	8.1	89.0	31.3	41.2	16.6
Österreich	100.0	11.9	2.4	2.9	6.6	15.0	47.5	20.9	4.7	3.8	0.9	:
Portugal	100.0	30.4	12.4	8.8	9.2	9.9	8.1	8.2	43.5	:	:	:
Suomi/Finland	100.0	2.7	0.2	:	:	:	:	29.3	9.2	6.1	3.1	0.0
Sverige	100.0	5.2	0.0	:	:	6.3	19.8	23.9	44.8	:	:	:
United Kingdom	100.0	1.9	0.4	0.4	1.1	1.3	4.1	7.7	85.0	18.5	33.5	33.0

Ab 1991 beziehen sich die Daten für EUR 12 und Deutschland auf den Gebietsstand nach dem 3.10.90

From 1991 the data for EUR 12 and Germany refer to German as constituted after 3.10.90

A partir de 1991, les données pour EUR 12 et l'Allemagne se réfèrent au territoire allemand après le 3.10.90

## 3.11

**Schaf- und Ziegenbestand: Dezember**  
**Sheep and goat population: December**  
**Effectifs ovins et caprins: Décembre**  
*(1000)*

	1987	1988	1989	1990	1991	1992	1993	1994	1995	1996
<b>Schafbestand insgesamt • Sheep population, total • Cheptel ovin, total</b>										
EUR 15	:	:	:	:	99169	99542	98220	96675	94465	93645
EUR 12	95520	96924	98091	99379	98364	98721	97336	95770	93525	92684
België/Belgique	133	129	132	136	129	128	127	119	118	116
Danmark	73	86	97	111	122	102	87	79	93	93
Deutschland	1414	1464	1533	1784	2488	2386	2369	2340	2395	2263
Ellada	10816	10376	10353	10150	9837	10108	10069	9232	9606	9108
España	22988	23057	22730	24022	24608	24574	23836	23018	21301	21727
France	12105	11495	11208	11071	10639	10380	10452	10320	10057	10126
Irland	4301	4991	5714	5864	5988	6125	5990	5775	5583	5391
Italia	11457	11623	11569	10848	10435	10439	10461	10681	10690	10920
Luxembourg	7	7	7	7	6	7	7	6	7	6
Niederland	1320	1405	1725	1880	1800	1630	1300	1300	1450	1650
Österreich	:	:	:	:	326	312	334	342	365	381
Portugal	3035	3187	3347	3360	3380	3348	3305	3416	3428	3380
Suomi/Finland	:	:	:	:	61	62	79	80	115	111
Sverige	:	:	:	:	418	447	471	483	461	469
United Kingdom	27873	29103	29678	30147	28932	29494	29333	29484	28797	27905
<b>Darunter: • Of which: • Dont:</b>										
<b>Gedekte Lämmer und Mutterschafe • Mated ewe-lambs and ewes • Agnelles saillies et brebis</b>										
EUR 15	:	:	:	:	71561	71770	71183	69661	68330	67550
EUR 12	67232	69725	70877	71226	71065	71275	70640	69104	67770	66984
België/Belgique	103	107	105	111	110	94	91	86	83	81
Danmark	57	68	78	87	101	95	85	74	77	80
Deutschland	1003	1048	1079	1251	1760	1691	1700	1696	1686	1642
Ellada	7019	7219	6954	6860	6769	6723	6744	6009	6359	5835
España	16250	16885	17255	17612	17994	18304	18119	17603	15741	16013
France	8685	8662	8432	8476	8071	7733	7920	7755	7880	7651
Irland	3120	3600	4148	4488	4625	4806	4676	4545	4372	4312
Italia	8802	8870	8836	8134	7698	7691	7765	7898	8540	8650
Luxembourg	5	5	5	4	4	5	5	5	5	5
Niederland	990	1055	1295	1410	1350	1220	970	975	1080	1250
Österreich	:	:	:	:	190	180	203	209	214	223
Portugal	2025	2167	2220	2227	2260	2253	2222	2289	2301	2265
Suomi/Finland	:	:	:	:	55	49	58	60	80	77
Sverige	:	:	:	:	251	267	282	288	266	266
United Kingdom	19174	20039	20469	20566	20323	20660	20343	20169	19646	19201
<b>Ziegenbestand, insgesamt • Goat population, total • Cheptel caprin, total</b>										
EUR 15	:	:	:	:	12244	12110	12147	12175	11899	11720
EUR 12	11859	12998	13144	13030	12203	12062	12090	12115	11834	11655
België/Belgique	8	8	8	8	9	9	8	8	8	9
Danmark	0	0	0	0	0	0	0	0	0	0
Deutschland	48	52	58	70	83	88	89	89	88	88
Ellada	5876	5970	5904	5918	5832	5850	5821	5556	5847	5583
España	2785	3538	3657	3526	2799	2664	2739	2964	2465	2498
France	1003	1210	1226	1162	1121	1071	1056	1068	1084	1114
Irland	0	0	0	0	0	0	0	0	0	0
Italia	1206	1214	1246	1298	1314	1344	1378	1448	1373	1390
Luxembourg	1	1	1	1	1	1	1	1	1	1
Niederland	55	63	72	77	77	73	66	73	85	110
Österreich	:	:	:	:	41	39	47	50	54	54
Portugal	808	840	857	857	862	858	836	819	799	781
Suomi/Finland	:	:	:	:	0	4	5	5	6	6
Sverige	:	:	:	:	0	5	5	5	5	5
United Kingdom	68	101	114	113	105	104	97	90	84	81

Ab 1991 beziehen sich die Daten für EUR 12 und Deutschland auf den Gebietsstand nach dem 3.10.90

From 1991 the data for EUR 12 and Germany refer to Germany as constituted after 3.10.90

A partir de 1991, les données pour EUR 12 et l'Allemagne se réfèrent au territoire allemand après le 3.10.90



### 3.3

#### Bruttoeigenerzeugung von Fleisch Gross indigenous production of meat Gross indigen brut de viande

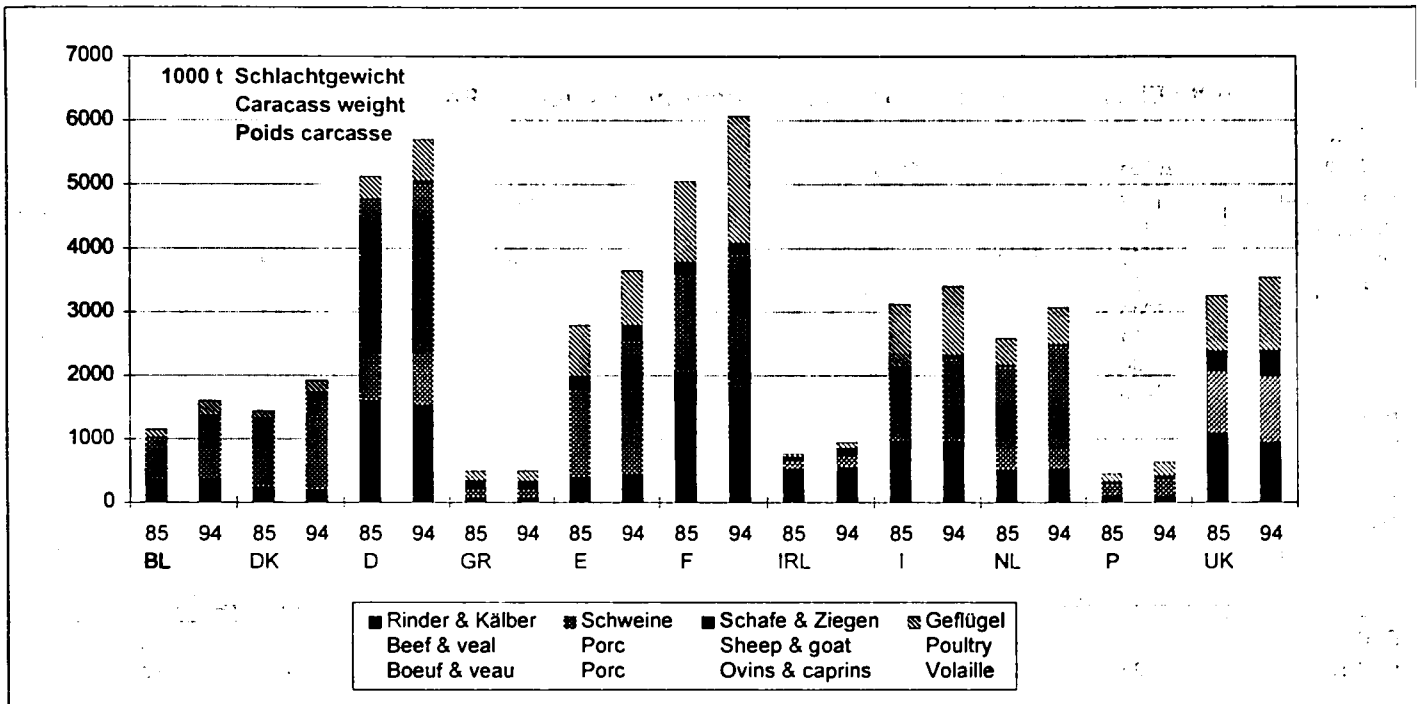

### 3.4

#### Verwendbare Erzeugung von Konsumeiern Usable production of eggs for consumption Production utilisable d'oeufs de consommation

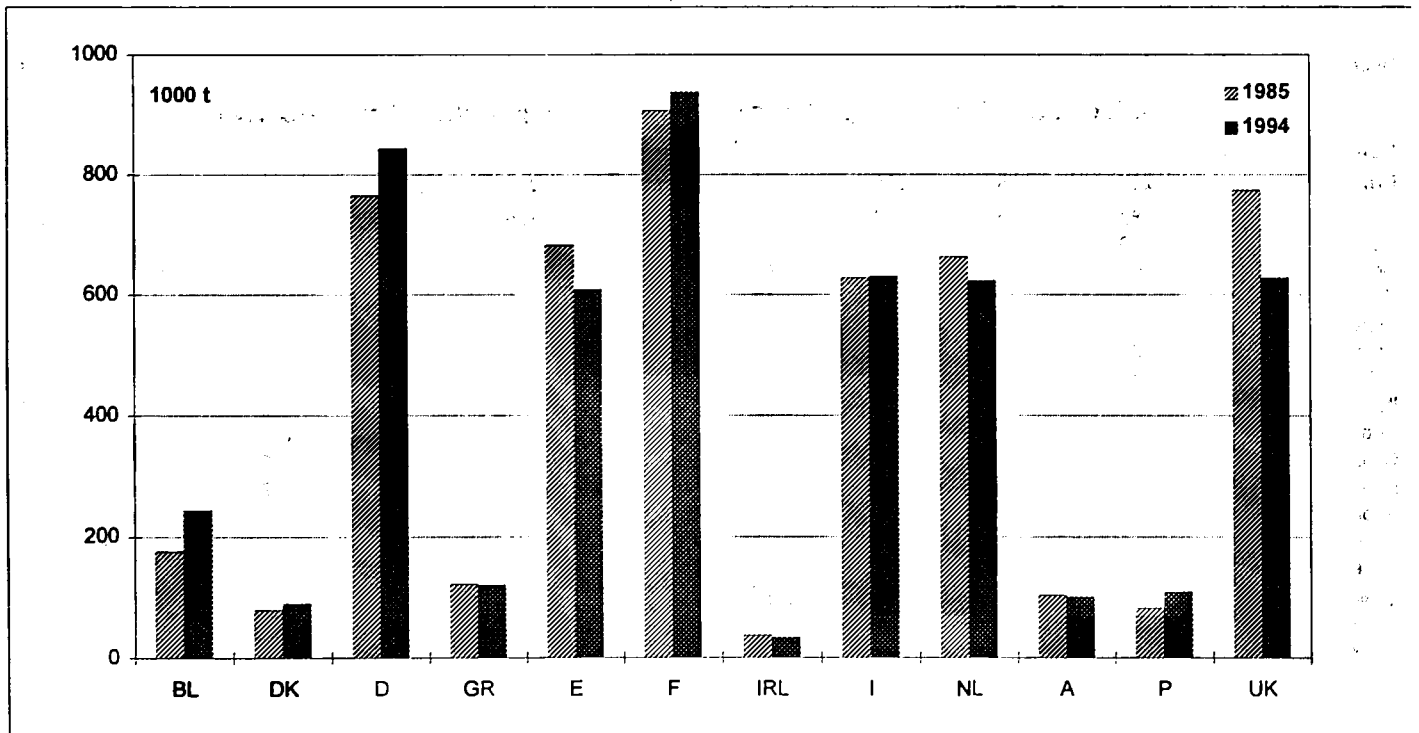

## 3.12

**Fleisch: Versorgungsbilanz**  
**Meat: Supply balance sheet**  
**Viande: Bilan d'approvisionnement**

(1000 t)

	1986	1987	1988	1989	1990	1991	1992	1993	1994	1995
<b>Brutto Eigenerzeugung • Gross indigenous production • Production indigène brute</b>										
EUR 15	:	:	:	:	:	:	:	:	:	:
EUR 12	29304	30282	30570	30245	31206	33774	33674	33905	34120	:
UEBL / BLEU	1295	1351	1401	1415	1344	1592	1629	1692	1725	1805
Danmark	1578	1572	1576	1567	1616	1706	1845	1991	2006	1971
Deutschland	5829	5808	5688	5526	5682	7194	6438	6329	6095	6078
Ellada	529	563	565	554	557	558	579	563	557	:
España	3045	3226	3529	3491	3683	3828	3877	3944	4258	4259
France	5884	6093	6150	6087	6332	6616	6873	6905	6864	7077
Ireland	894	864	891	856	1009	1057	1095	1120	1070	1106
Italia	3413	3517	3594	3620	3687	3723	3798	3787	3848	3857
Niederland	2848	3011	3040	2978	3056	3091	3177	3270	3223	3183
Österreich	:	:	:	:	:	:	:	868	853	:
Portugal	573	624	612	671	689	701	707	744	735	724
Suomi/Finland	:	:	:	:	:	:	:	:	344	331
Sverige <sup>2</sup>	:	:	:	:	:	:	:	:	:	562
United Kingdom	3416	3653	3523	3481	3551	3709	3656	3561	3738	3835
<b>Ausfuhr lebender Tiere • Export of live animals • Exportation d'animaux vivants</b>										
EUR 15	:	:	:	:	:	:	:	:	:	:
EUR 12	38	58	58	33	82	154	138	259	280	:
UEBL / BLEU	113	121	136	148	105	142	153	126	144	141
Danmark	2	1	1	1	1	11	20	29	35	36
Deutschland	145	126	109	139	185	295	225	238	242	240
Ellada	1	1	1	1	0	0	0	1	0	:
España	3	7	11	6	11	14	22	37	62	81
France	254	262	263	259	231	256	288	304	301	317
Ireland	106	75	81	65	73	49	59	124	137	128
Italia	3	2	2	2	4	4	7	6	8	13
Niederland	394	425	377	341	345	333	416	347	371	389
Österreich	:	:	:	:	:	:	:	26	25	:
Portugal	0	0	0	1	2	2	2	0	2	2
Suomi/Finland	:	:	:	:	:	:	:	:	0	0
Sverige	:	:	:	:	:	:	:	:	:	0
United Kingdom	64	78	62	56	64	85	108	130	121	118
<b>Einfuhr lebender Tiere • Import of live animals • Importation d'animaux vivants</b>										
EUR 15	:	:	:	:	:	:	:	:	:	:
EUR 12	215	229	235	257	668	233	220	170	154	:
UEBL / BLEU	184	185	159	159	176	175	187	167	184	168
Danmark	0	0	0	0	0	0	0	0	0	0
Deutschland	160	198	215	194	556	149	241	194	250	259
Ellada	9	17	10	19	17	21	18	15	15	:
España	67	47	39	66	56	61	75	72	93	98
France	187	182	164	156	141	160	141	107	116	111
Ireland	43	43	19	11	8	25	34	28	28	27
Italia	482	483	478	502	481	489	463	459	385	368
Niederland	51	58	65	83	120	148	179	177	188	189
Österreich	:	:	:	:	:	:	:	0	1	:
Portugal	4	6	5	7	7	7	8	7	22	29
Suomi/Finland	:	:	:	:	:	:	:	:	0	0
Sverige	:	:	:	:	:	:	:	:	:	0
United Kingdom	75	49	67	46	45	35	35	27	17	17

Ab 1991 beziehen sich die Daten für EUR 12 und Deutschland auf den Gebietsstand nach dem 3.10.90

From 1991 the data for EUR 12 and Germany refer to Germany as constituted after 3.10.90

A partir de 1991, les données pour EUR 12 et l'Allemagne se réfèrent au territoire allemand après le 3.10.90

### 3.12

## Fleisch: Versorgungsbilanz Meat: Supply balance sheet Viande: Bilan d'approvisionnement

(1000 t)

	1986	1987	1988	1989	1990	1991	1992	1993	1994	1995
<b>Verwendbare Erzeugung-Schlachtungen • Usable production-Slaughterings • Production utilisable-Abattages</b>										
EUR 15	:	:	:	:	:	:	:	:	:	:
EUR 12	29481	30453	30747	30469	31791	33853	33755	33816	33994	:
UEBL / BLEU	1366	1415	1424	1426	1415	1625	1663	1733	1765	1832
Danmark	1576	1571	1575	1566	1615	1695	1825	1962	1971	1938
Deutschland	5844	5880	5794	5581	6053	7047	6453	6285	6103	6097
Ellada	537	579	574	571	574	579	597	578	572	:
España	3109	3266	3557	3551	3728	3875	3931	3978	4289	4273
France	5817	6013	6051	5984	6242	6520	6726	6708	6679	6872
Ireland	831	832	829	802	944	1033	1070	1024	961	1005
Italia	3892	3998	4070	4120	4164	4208	4254	4240	4225	4209
Niederland	2505	2644	2728	2720	2831	2906	2940	3100	3040	2983
Österreich	:	:	:	:	:	:	:	843	829	:
Portugal	577	630	617	677	694	706	713	751	755	751
Suomi/Finland	:	:	:	:	:	:	:	:	344	330
Sverige <sup>2</sup>	:	:	:	:	:	:	:	:	:	562
United Kingdom	3427	3625	3527	3471	3532	3659	3583	3457	3634	3734

<b>Einfuhr von Fleisch • Import of meat • Importation de viande</b>										
EUR 15	:	:	:	:	:	:	:	:	:	:
EUR 12	1175	1147	1155	1093	1225	1184	1276	1092	1042	:
UEBL / BLEU	217	224	221	232	272	265	285	321	357	349
Danmark	27	36	43	55	68	72	75	83	94	117
Deutschland	1184	1233	1331	1365	1513	1821	2089	2227	2280	2152
Ellada	241	291	198	280	252	211	288	281	312	:
España	104	113	112	149	157	171	182	186	200	193
France	1035	1102	1150	1163	1254	1273	1306	1286	1340	1373
Ireland	42	45	52	65	47	56	57	47	70	:
Italia	1051	1055	1024	1055	1057	1157	1176	1152	1140	1118
Niederland	206	204	251	239	258	310	361	379	443	429
Österreich	:	:	:	:	:	:	:	30	32	:
Portugal	41	47	62	69	90	87	115	115	152	153
Suomi/Finland	:	:	:	:	:	:	:	:	8	24
Sverige	:	:	:	:	:	:	:	:	:	61
United Kingdom	1180	1214	1192	1173	1167	1137	1213	1181	1194	1378

<b>Aufkommen = Verwendung • Resources = uses • Ressources = Emploi</b>										
EUR 15	:	:	:	:	:	:	:	:	:	:
EUR 12	30656	31600	31902	31561	33016	35038	35031	34907	35035	:
UEBL / BLEU	1583	1639	1645	1658	1687	1890	1948	2054	2122	2181
Danmark	1603	1607	1618	1621	1683	1767	1900	2045	2065	2055
Deutschland	7028	7113	7125	6945	7566	8869	8542	8512	8384	8249
Ellada	778	871	773	851	826	790	885	859	884	:
España	3213	3380	3669	3699	3884	4046	4113	4164	4489	4465
France	6852	7115	7201	7147	7496	7793	8032	7994	8019	8245
Ireland	873	877	881	867	991	1089	1127	1071	1031	:
Italia	4943	5053	5094	5175	5221	5365	5430	5392	5365	5327
Niederland	2711	2848	2979	2959	3089	3216	3301	3479	3483	3412
Österreich	:	:	:	:	:	:	:	873	861	:
Portugal	618	677	679	746	784	793	828	866	907	904
Suomi/Finland	:	:	:	:	:	:	:	:	352	355
Sverige	:	:	:	:	:	:	:	:	:	622
United Kingdom	4607	4839	4719	4645	4699	4796	4796	4638	4828	5113

Ab 1991 beziehen sich die Daten für EUR 12 und Deutschland auf den Gebietsstand nach dem 3.10.90

From 1991 the data for EUR 12 and Germany refer to Germany as constituted after 3.10.90

A partir de 1991, les données pour EUR 12 et l'Allemagne se réfèrent au territoire allemand après le 3.10.90

## 3.12

**Fleisch: Versorgungsbilanz**  
**Meat: Supply balance sheet**  
**Viande: Bilan d'approvisionnement**

(1000 t)

	1986	1987	1988	1989	1990	1991	1992	1993	1994	1995
<b>Ausfuhr von Fleisch • Export of meat • Exportation de viande</b>										
EUR 15	:	:	:	:	:	:	:	:	:	:
EUR 12	2002	1757	1864	2021	2157	2471	2356	2728	2861	:
UEBL / BLEU	546	602	625	662	689	827	881	991	1038	1110
Danmark	1085	1065	1101	1093	1110	1226	1314	1473	1564	1495
Deutschland	783	675	699	842	1168	1321	945	908	846	784
Ellada	1	3	6	6	5	6	6	15	19	:
España	25	40	60	59	61	73	111	165	226	290
France	1033	1023	1096	1223	1182	1384	1572	1784	1940	1991
Ireland	546	576	510	607	555	623	805	757	884	923
Italia	210	197	186	164	169	262	332	274	274	256
Nederland	1543	1589	1694	1704	1763	1866	1923	2126	2095	2040
Österreich	:	:	:	:	:	:	:	78	84	:
Portugal	10	10	5	8	8	14	18	21	16	19
Suomi/Finland	:	:	:	:	:	:	:	:	34	:
Sverige <sup>2</sup>	:	:	:	:	:	:	:	:	:	45
United Kingdom	374	395	363	405	357	418	467	553	683	842
<b>Bestandsveränderungen • Variation in stocks • Variation des stocks</b>										
EUR 15	:	:	:	:	:	:	:	:	:	:
EUR 12	-202	143	-59	-595	387	250	131	-294	-464	:
UEBL / BLEU	-13	0	-5	-14	1	3	-4	-2	0	2
Danmark	-1	9	-18	-14	32	-1	25	16	-48	11
Deutschland	-13	78	1	-132	57	-74	50	-127	-29	-20
Ellada	-4	-5	2	2	3	-4	0	0	0	:
España	8	0	-8	-8	10	-10	9	-8	-5	0
France	-113	70	-5	-244	51	104	62	-95	-90	-8
Ireland	19	-15	44	-51	100	112	-19	-22	-174	-167
Italia	-71	-13	-41	-39	34	19	1	-32	-16	-5
Nederland	16	4	-5	-47	4	3	2	-9	4	-5
Österreich	:	:	:	:	:	:	:	-4	0	:
Portugal	8	8	1	6	6	2	8	12	21	11
Suomi/Finland	:	:	:	:	:	:	:	:	0	7
Sverige	:	:	:	:	:	:	:	:	:	0
United Kingdom	-38	7	-26	-54	89	96	-3	-27	-126	-29
<b>Inlandsverwendung insgesamt • Total domestic uses • Utilisation intérieure totale</b>										
EUR 15	:	:	:	:	:	:	:	:	:	:
EUR 12	28856	29699	30098	30135	30472	32317	32544	32473	32639	:
UEBL / BLEU	1050	1037	1025	1010	997	1060	1071	1065	1084	1069
Danmark	519	533	535	542	541	542	561	556	549	549
Deutschland	6258	6359	6426	6235	6340	7622	7547	7731	7567	7485
Ellada	781	873	764	843	818	788	879	844	865	:
España	3181	3340	3617	3648	3813	3983	3993	4006	4268	4175
France	5932	6022	6110	6168	6263	6305	6398	6305	6169	6262
Ireland	308	316	327	311	336	354	341	336	321	:
Italia	4804	4869	4949	5050	5018	5084	5097	5150	5107	5076
Nederland	1152	1255	1290	1302	1322	1347	1376	1362	1384	1377
Österreich	:	:	:	:	:	:	:	799	777	:
Portugal	600	659	673	732	770	777	802	833	870	874
Suomi/Finland	:	:	:	:	:	:	:	:	318	:
Sverige	:	:	:	:	:	:	:	:	:	577
United Kingdom	4271	4437	4382	4294	4253	4282	4332	4112	4271	4299

Ab 1991 beziehen sich die Daten für EUR 12 und Deutschland auf den Gebietsstand nach dem 3.10.90

From 1991 the data for EUR 12 and Germany refer to Germany as constituted after 3.10.90

A partir de 1991, les données pour EUR 12 et l'Allemagne se réfèrent au territoire allemand après le 3.10.90

## 3.13

## Selbstversorgungsgrad und Nahrungsverbrauch, Fleisch: Versorgungsbilanz

## Self sufficiency and human consumption, meat: Supply balance sheet

## Auto-provisionnement et consommation humaine, viande: Bilan d'approvisionnement

1995

	Fleisch insgesamt	Rind- und Kalbfleisch	Schweinefleisch	Schaf- und Ziegenfleisch	Geflügel-fleisch	Sonstiges Fleisch, Innereien
	Meat total	Beef and veal	Pork	Sheep- and Goatsmeat	Poultry meat	Other meat and offals
	Viande total	Viande bovine y c. veau	Viande de porc	Viande ovine et caprine	Viande de volaille	Autres viandes et abats

Selbstversorgungsgrad • Self sufficiency • Auto-provisionnement  
%

EUR 15	:	:	:	:	:	:
EUR 12	:	:	:	:	:	:
UEBL / BLEU	168.8	168.6	209.6	13.6	111.1	81.3
Danmark	359.0	200.0	452.8	16.7	230.0	75.0
Deutschland	81.2	114.4	76.5	45.3	60.3	79.2
Ellada	:	:	:	:	:	:
España	102.0	101.0	104.4	97.2	96.5	114.8
France	113.0	116.3	102.7	47.9	158.6	91.2
Ireland	:	:	152.2	353.8	100.9	400.0
Italia	76.0	66.1	67.4	54.5	104.5	94.0
Niederland	231.2	173.9	264.0	110.0	196.8	16.7
Österreich	:	:	:	:	:	:
Portugal	82.8	56.9	82.6	75.0	101.3	96.4
Suomi/Finland	:	98.8	102.0	64.9	:	99.1
Sverige	97.3	90.2	97.7	58.1	:	0.0
United Kingdom	89.2	96.2	73.9	113.5	93.3	65.7

Nahrungsverbrauch • Human consumption • Consommation humaine  
(Kg/Kopf/Jahr) • (kg/head/year) • (kg/tête/an)

EUR 15	:	:	:	:	:	:
EUR 12	:	:	:	:	:	:
UEBL / BLEU	101.5	21.2	46.6	2.1	23.1	3.0
Danmark	105.4	17.7	64.3	1.2	15.4	0.8
Deutschland	91.9	16.5	55.0	1.1	13.3	1.4
Ellada	:	:	:	:	:	:
España	111.0	12.7	55.3	6.6	25.5	3.2
France	108.0	28.2	35.9	5.3	22.6	6.3
Ireland	:	:	38.0	7.3	31.0	0.3
Italia	88.7	25.9	33.1	1.7	18.4	4.3
Niederland	89.4	19.9	46.4	1.3	20.1	0.4
Österreich	:	:	:	:	:	:
Portugal	88.2	17.6	34.7	3.6	23.0	2.8
Suomi/Finland	:	19.1	32.3	0.5	8.8	1.9
Sverige	65.6	18.2	36.1	0.7	7.9	0.2
United Kingdom	73.6	17.7	23.5	6.0	22.6	0.5

### 3.14

#### Erzeugung und wichtigste Verwendungen: Milch auf dem Hof

#### Production and main uses: Milk on farms

#### Production et principales utilisations : Lait à la ferme

(1000 t)

	1986	1987	1988	1989	1990	1991	1992	1993	1994	1995
<b>Vollmilcherzeugung insgesamt • Total whole milk production • Production totale de lait entier</b>										
EUR 15	:	:	:	:	:	:	:	:	:	:
EUR 12	122 192	117 007	114 427	112 387	112 575	116 937	114 337	114 165	114 225	:
UEBL / BLEU	4 221	4 075	3 922	3 917	3 900	3 808	3 774	3 597	3 606	3 644
Danmark	5 111	4 860	4 740	4 747	4 742	4 640	4 605	4 661	4 641	4 673
Deutschland	26 372	24 458	24 000	24 262	23 694	29 085	28 013	28 120	27 888	28 643
Ellada	1 808	1 762	1 813	1 779	1 805	1 785	1 803	1 828	1 847	1 834
España	6 692	6 530	6 363	6 393	6 507	7 207	6 786	6 708	6 354	:
France	28 648	27 791	27 251	26 655	26 901	26 316	25 958	25 674	25 914	26 079
Ireland	5 614	5 522	5 323	5 375	5 396	5 338	5 378	5 324	5 402	:
Italia	11 575	11 585	11 432	11 279	11 254	11 106	11 008	10 759	10 807	11 349
Niederland	12 695	11 673	11 406	11 321	11 285	11 047	10 901	10 951	10 963	11 295
Österreich	:	:	:	:	:	:	:	:	3 278	3 168
Portugal	1 458	1 573	1 634	1 735	1 832	1 836	1 826	1 733	1 784	1 905
Suomi/Finland	3 071	2 938	2 753	2 753	2 867	2 556	2 475	2 462	2 507	2 468
Sverige	3 515	3 453	3 434	3 497	3 508	3 200	3 200	3 352	3 421	3 304
United Kingdom	17 998	17 178	16 543	14 924	15 260	14 770	14 284	14 811	15 020	14 749
<b>Lieferung an Molkereien • Delivered to dairies • Livraisons aux laiteries</b>										
EUR 15	117 313	111 872	109 012	108 885	111 092	114 757	112 281	112 785	113 539	:
EUR 12	108 621	103 467	100 821	100 617	102 637	106 997	104 596	104 962	105 594	:
UEBL / BLEU	3 592	3 440	3 337	3 368	3 260	3 222	3 169	3 140	3 170	3 233
Danmark	4 911	4 660	4 540	4 547	4 542	4 440	4 405	4 461	4 441	4 473
Deutschland	24 196	22 181	21 647	21 931	21 390	26 412	25 440	25 829	25 862	26 787
Ellada	980	1 019	1 069	1 072	1 102	1 095	1 106	1 176	1 242	1 235
España	5 053	4 986	4 863	5 011	5 148	6 339	5 957	5 884	5 514	:
France	26 318	25 285	24 437	24 111	24 584	23 793	23 505	23 300	23 725	23 834
Ireland	5 478	5 390	5 197	5 248	5 269	5 212	5 257	5 202	5 280	:
Italia	8 812	8 994	8 797	8 685	10 374	10 257	10 161	9 934	10 032	10 460
Niederland	12 331	11 298	11 024	10 869	10 778	10 536	10 431	10 500	10 496	10 825
Österreich	2 377	2 257	2 224	2 220	2 339	2 210	2 205	2 200	2 203	2 290
Portugal	1 154	1 263	1 326	1 430	1 540	1 561	1 542	1 463	1 509	1 622
Suomi/Finland	2 893	2 778	2 612	2 628	2 684	2 420	2 347	2 336	2 385	2 365
Sverige	3 423	3 370	3 355	3 420	3 432	3 130	3 133	3 287	3 357	3 243
United Kingdom	15 796	14 951	14 584	14 345	14 650	14 131	13 623	14 072	14 322	14 047
<b>Tierfutter • Animal feed • Alimentation animale</b>										
EUR 15	4 945	5 605	5 844	5 765	5 173	5 663	5 654	5 237	5 155	:
EUR 12	4 076	4 667	5 066	4 992	4 400	4 888	4 920	4 529	4 459	:
UEBL / BLEU	202	213	195	185	298	245	308	183	180	179
Danmark	125	125	125	125	125	125	125	125	125	125
Deutschland	1 058	1 490	1 556	1 634	1 608	1 970	1 913	1 700	1 629	1 462
Ellada	78	62	80	51	69	47	47	52	65	66
España	271	247	263	274	277	328	311	298	290	:
France	995	1 049	1 354	1 202	1 212	1 400	1 450	1 400	1 400	1 149
Ireland	0	0	0	0	0	0	0	0	0	:
Italia	929	933	923	920	178	176	174	200	199	191
Niederland	202	232	240	266	293	276	275	251	250	237
Österreich	750	824	669	668	657	655	621	595	586	455
Portugal	84	83	87	88	84	64	66	60	62	66
Suomi/Finland	66	63	59	55	65	73	66	68	65	59
Sverige	53	51	50	50	51	47	47	46	45	43
United Kingdom	133	232	244	247	256	258	251	259	259	101

Ab 1991 beziehen sich die Daten für EUR 12 und Deutschland auf den Gebietsstand nach dem 3.10.90

From 1991 the data for EUR 12 and Germany refer to Germany as constituted after 3.10.90

A partir de 1991, les données pour EUR 12 et l'Allemagne se réfèrent au territoire allemand après le 3.10.90

### 3.15

#### Verfügbare Milch und wichtigste Erzeugnisse: Aktivität in den Molkereien

#### Milk available and main productions: Dairies' activities

#### Lait disponible et principales productions: Activité des laiteries

(1000 t)

	1986	1987	1988	1989	1990	1991	1992	1993	1994	1995
<b>Verfügb. Vollmilch • Whole milk available • Lait entier disponible</b>										
<b>Einschl. Einfuhr • incl. import • y compris importations</b>										
EUR 15	:	:	:	:	:	:	:	:	:	:
EUR 12	110 852	105 748	103 465	103 662	105 401	109 948	107 887	107 996	109 607	:
UEBL / BLEU	3 637	3 494	3 393	3 600	3 428	3 414	3 301	3 284	3 366	3 635
Danmark	4 911	4 660	4 539	4 547	4 542	4 440	4 405	4 461	4 441	4 475
Deutschland	24 307	22 290	21 771	22 054	21 857	26 587	25 650	26 042	26 079	27 112
Ellada	980	1 019	1 162	1 202	1 195	1 188	1 194	1 255	1 359	1 314
España	5 187	5 057	5 041	5 274	5 348	6 578	6 257	6 264	6 031	:
France	26 359	25 401	24 662	24 420	24 894	24 357	23 881	23 650	24 590	24 635
Ireland	5 478	5 390	5 197	5 248	5 289	5 286	5 336	5 288	5 359	:
Italia	10 685	10 895	10 732	10 358	11 866	11 860	11 815	11 622	11 901	12 311
Niederland	12 331	11 298	11 024	10 869	10 778	10 536	10 431	10 500	10 496	10 825
Österreich	:	:	:	:	:	:	:	:	:	2 311
Portugal	1 154	1 262	1 326	1 430	1 540	1 561	1 542	1 459	1 509	1 622
Suomi/Finland	2 893	2 778	2 612	2 628	2 684	2 420	2 347	2 336	2 385	2 365
Sverige	3 515	3 453	3 434	3 497	3 508	3 200	3 200	3 352	3 421	3 246
United Kingdom	15 823	14 982	14 618	14 661	14 664	14 141	14 074	14 171	14 477	14 233

#### Konsummilch • Milk for consumption • Lait de consommation

EUR 15	:	:	:	:	:	:	:	:	:	:
EUR 12	23 482	23 441	23 509	23 774	24 059	26 134	26 324	26 546	26 709	:
UEBL / BLEU	791	787	841	868	852	860	957	897	870	859
Danmark	563	550	542	540	534	532	520	509	511	519
Deutschland	3 536	3 576	3 701	3 791	4 094	4 974	5 245	5 255	5 437	5 603
Ellada	203	255	266	307	281	283	286	334	350	345
España	2 784	2 738	2 662	2 644	2 503	3 478	3 465	3 588	3 570	:
France	3 675	3 713	3 736	3 830	3 762	3 945	3 848	3 923	3 909	3 938
Ireland	516	515	508	519	507	482	495	501	547	:
Italia	2 897	2 851	2 819	2 809	3 082	3 164	3 099	3 002	2 976	3 209
Niederland	996	978	954	946	941	924	917	893	887	913
Österreich	417	419	436	447	442	445	451	445	448	466
Portugal	664	685	688	746	724	739	760	760	764	714
Suomi/Finland	837	827	829	826	825	807	815	807	790	769
Sverige	:	:	:	:	:	:	:	:	:	1 057
United Kingdom	6 856	6 792	6 792	6 773	6 778	6 754	6 734	6 884	6 890	6 837

#### Sahne • Cream • Crème

EUR 15	1 029	1 202	1 239	1 273	1 356	1 468	1 512	1 526	1 551	:
EUR 12	890	1 061	1 098	1 128	1 208	1 319	1 363	1 373	1 395	:
UEBL / BLEU	30	36	42	47	53	60	61	63	61	65
Danmark	45	46	48	48	48	49	50	51	52	63
Deutschland	414	441	462	482	514	561	584	597	615	633
Ellada	6	6	8	7	7	8	7	8	9	11
España	30	33	39	36	38	52	52	45	38	:
France	174	194	175	163	161	171	193	209	219	256
Ireland	21	21	21	21	21	21	20	21	22	:
Italia	62	76	81	83	95	101	91	90	104	85
Niederland	54	56	53	53	57	56	51	52	52	52
Österreich	35	36	37	38	39	41	41	41	43	49
Portugal	2	3	4	4	5	4	6	6	7	7
Suomi/Finland	31	31	31	32	33	32	32	33	32	40
Sverige	72	74	74	75	76	76	77	79	82	89
United Kingdom	53	150	165	186	209	237	247	231	216	233

Ab 1991 beziehen sich die Daten für EUR 12 und Deutschland auf den Gebietsstand nach dem 3.10.90

From 1991 the data for EUR 12 and Germany refer to Germany as constituted after 3.10.90

A partir de 1991, les données pour EUR 12 et l'Allemagne se réfèrent au territoire allemand après le 3.10.90

### 3.15

## Verfügbare Milch und wichtigste Erzeugnisse: Aktivität in den Molkereien

### Milk available and main productions: Dairies' activities

### Lait disponible et principales productions: Activité des laiteries

(1000 t)

	1986	1987	1988	1989	1990	1991	1992	1993	1994	1995
<b>Milchpulver • Milk powder • Lait en poudre</b>										
EUR 15	3 114	2 672	2 394	2 429	2 573	2 631	2 203	2 255	2 226	:
EUR 12	2 970	2 556	2 312	2 353	2 484	2 557	2 143	2 200	2 171	:
UEBL / BLEU	175	154	135	133	128	127	94	111	119	125
Danmark	125	115	103	116	126	127	119	126	140	130
Deutschland	768	597	559	618	598	777	628	644	589	636
Ellada	0	0	0	0	0	0	0	0	0	0
España	46	52	44	44	57	51	36	26	22	:
France	931	819	719	716	827	764	677	667	696	683
Irland	181	167	138	165	210	207	157	166	161	:
Italia	3	3	2	2	3	3	3	1	0	1
Niederland	404	348	357	314	278	275	224	247	215	194
Österreich	64	47	34	33	37	38	36	33	32	34
Portugal	14	14	14	17	21	20	20	18	17	19
Suomi/Finland	76	64	43	38	45	29	18	15	16	18
Sverige	5	6	6	6	7	7	7	7	8	36
United Kingdom	324	287	241	228	236	206	186	195	211	207

### Butter • Butter • Beurre

EUR 15	2 361	2 055	1 838	1 873	1 948	1 986	1 838	1 837	1 801	:
EUR 12	2 189	1 893	1 689	1 715	1 783	1 836	1 694	1 689	1 654	:
UEBL / BLEU	94	79	67	77	82	71	66	64	65	84
Danmark	112	96	94	92	95	82	78	77	78	75
Deutschland	566	464	392	398	393	557	474	482	461	486
Ellada	8	2	3	2	1	3	2	2	2	2
España	29	28	24	30	46	38	29	25	19	:
France	624	571	517	520	532	490	460	445	443	454
Irland	158	147	134	145	152	144	143	139	138	:
Italia	76	80	87	85	101	102	100	93	92	108
Niederland	292	235	215	213	215	204	199	194	184	184
Österreich	42	38	35	34	35	36	37	37	37	38
Portugal	9	8	10	12	15	16	17	17	17	19
Suomi/Finland	66	61	54	55	56	52	47	45	45	57
Sverige	64	63	60	68	74	62	60	65	65	54
United Kingdom	222	182	147	140	151	132	127	151	155	127

### Käse • Cheese • Fromage

EUR 15	4 578	4 723	4 872	4 942	5 354	5 546	5 640	5 742	5 970	:
EUR 12	4 288	4 429	4 563	4 632	5 043	5 249	5 336	5 428	5 646	:
UEBL / BLEU	53	58	62	65	66	68	73	72	73	71
Danmark	254	272	260	277	295	287	292	322	288	311
Deutschland	923	955	1 008	1 050	1 115	1 249	1 293	1 337	1 399	1 453
Ellada	123	123	103	87	98	93	98	110	127	131
España	140	139	137	141	142	229	227	227	239	:
France	1 292	1 322	1 353	1 405	1 439	1 471	1 413	1 442	1 560	1 581
Irland	63	65	75	74	70	74	94	93	98	:
Italia	614	644	664	650	866	817	836	816	839	919
Niederland	537	555	564	572	597	616	640	640	660	691
Österreich	98	98	104	107	108	102	103	103	103	99
Portugal	30	33	38	41	44	47	48	57	50	52
Suomi/Finland	80	81	82	86	88	80	84	84	88	96
Sverige	113	114	123	117	116	115	117	126	133	129
United Kingdom	258	264	299	271	312	298	324	313	313	328

Ab 1991 beziehen sich die Daten für EUR 12 und Deutschland auf den Gebietsstand nach dem 3.10.90

From 1991 the data for EUR 12 and Germany refer to Germany as constituted after 3.10.90

A partir de 1991, les données pour EUR 12 et l'Allemagne se réfèrent au territoire allemand après le 3.10.90



### 3.5

Milcherzeugung insgesamt  
Total milk production  
Production totale de lait

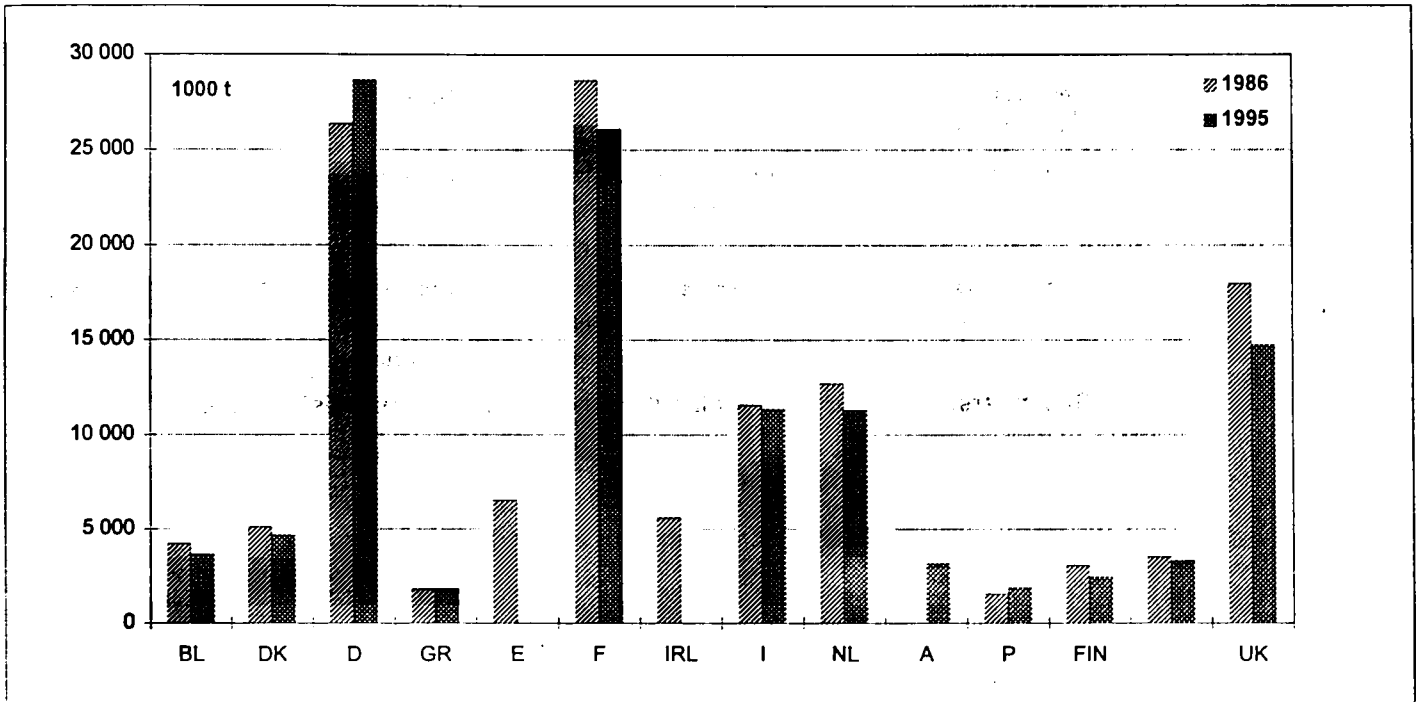

### 3.6

Entwicklung bedeutender Milcherzeugnisse  
Development of main milk products  
Development de production principale d'lait

EU12

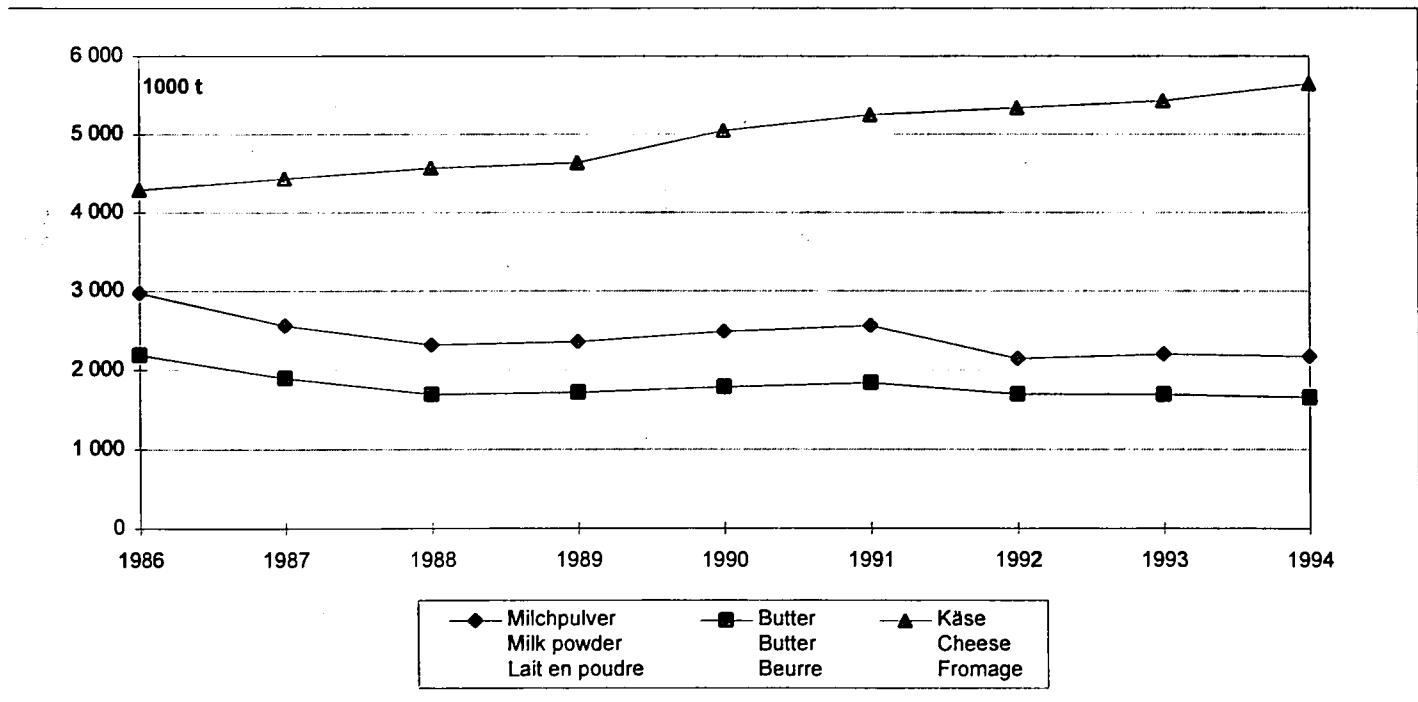

## 3.16

**Selbstversorgungsgrad und Nahrungsverbrauch: Milcherzeugnisse<sup>1</sup>**  
**Self sufficiency and human consumption: Dairy products<sup>1</sup>**  
**Auto-aprovisionnement et consommation humaine: Produits laitiers<sup>1</sup>**

1995

	Frishmilch- erzeugnisse ohne Sahne	Sahne	Kondensmilch	Sahne und Vollmilch- Pulver	Mager- und Buttermilch- Pulver	Butter	Käse
	Fresh milk products	Cream	Concentrated milk	Cream and whole milk powder	Skimmed milk and butter milk powder	Butter	Cheese
	Produits frais sauf crème	Crème	Lait concentré	Crème et lait entier en poudre	Lait écrémé et babeurre en poudre	Beurre	Fromage

**Selbstversorgungsgrad • Self sufficiency • Auto-aprovisionnement**  
%

	:	:	:	:	:	:	:
EUR 15	:	:	:	:	:	:	:
EUR 12	:	:	:	:	:	:	:
UEBL / BLEU	136.1	93.9	177.3	317.4	216.7	140.3	39.4
Danmark	103.9	121.2	0.0	573.7	150.0	150.0	374.7
Deutschland	109.6	104.1	125.2	126.3	314.4	85.3	92.8
Ellada	:	:	:	:	:	:	:
España	:	:	:	:	:	:	:
France	102.1	108.9	117.1	650.0	117.5	95.4	118.7
Ireland	101.1	71.0	0.0	2500.0	884.6	810.5	421.7
Italia	94.2	92.4	2.7	3.1	0.0	74.3	88.2
Niederland	88.0	116.7	322.9	366.7	22.4	296.8	290.7
Österreich	:	:	:	:	:	:	:
Portugal	97.6	58.3	0.0	85.7	140.0	126.7	93.3
Suomi/Finland	99.8	100.2	0.0	108.9	126.0	162.1	119.9
Sverige	99.9	99.9	100.0	108.5	146.0	117.1	93.6
United Kingdom	96.6	142.4	123.2	134.9	94.8	62.5	70.7

**Nahrungsverbrauch • Human consumption • Consommation humaine**  
(Kg/Kopf/Jahr) • (kg/head/year) • (kg/tête/an)

	:	:	:	:	:	:	:
EUR 15	:	:	:	:	:	:	:
EUR 12	:	:	:	:	:	:	:
UEBL / BLEU	83.1	3.3	2.1	2.2	1.0	5.9	14.2
Danmark	141.8	10.0	0.0	3.6	2.7	9.6	15.9
Deutschland	91.5	7.5	5.4	2.1	0.4	7.0	18.2
Ellada	:	:	:	:	:	:	:
España	:	:	:	:	:	:	:
France	101.7	4.1	0.7	0.7	1.7	8.3	23.3
Ireland	177.0	2.5	0.3	0.0	0.0	3.6	5.9
Italia	68.6	1.6	0.6	0.6	2.1	2.6	19.0
Niederland	129.8	3.1	7.1	2.4	3.4	4.0	14.2
Österreich	:	:	:	:	:	:	:
Portugal	100.4	1.2	0.4	1.1	0.5	1.5	7.2
Suomi/Finland	199.8	6.8	0.0	0.4	1.0	5.4	13.9
Sverige	150.8	10.2	1.2	0.9	1.9	5.5	15.0
United Kingdom	131.2	3.0	2.5	1.1	1.8	3.1	7.7

\* Hof und Molkerei

\* Farm + dairy

\* Ferme + laiterie

### 3.17

**Eier, insgesamt: Versorgungsbilanz**  
**Eggs, total: Supply balance sheet**  
**Oeufs, total: Bilan d'approvisionnement**

	1986	1987	1988	1989	1990	1991	1992	1993	1994	1995
<b>Verwendbare Erzeugung (1000 t) • Usable production (1000 t) • Production utilisable (1000 t)</b>										
EUR 15	:	:	:	:	:	:	:	:	5 220	:
EUR 12	4 837	4 884	4 939	4 720	4 758	4 981	4 903	4 810	4 938	:
UEBL / BLEU	184	182	175	171	186	200	201	210	244	245
Danmark	81	77	79	82	82	84	88	87	90	95
Deutschland	743	721	715	706	692	922	882	826	843	836
Ellada	123	128	131	132	128	123	124	122	121	:
España	675	671	677	642	668	641	602	602	609	632
France	909	891	938	922	902	928	932	938	1 007	:
Ireland	37	39	38	34	35	39	37	37	34	36
Italia	572	631	654	589	597	648	665	642	630	650
Nederland	656	654	656	646	652	652	630	618	623	:
Österreich	106	105	101	98	96	98	98	99	101	:
Portugal	85	88	90	93	94	98	103	103	110	103
Suomi/Finland	:	:	:	:	:	:	:	:	72	75
Sverige	123	123	124	126	122	108	110	108	109	120
United Kingdom	772	802	786	704	721	646	639	624	628	630

	<b>Verwendbare Erzeugung (Mio. Eier) • Usable production (Mio. eggs) • Production utilisable (Mio. oeufs)</b>									
EUR 15	:	:	:	:	:	:	:	:	:	:
EUR 12	81 877	82 552	83 593	79 522	80 328	84 390	82 665	81 099	83 096	:
UEBL / BLEU	2 939	2 883	2 768	2 699	2 943	3 134	3 181	3 339	3 813	3 833
Danmark	1 355	1 275	1 323	1 367	1 373	1 400	1 470	1 394	1 442	1 517
Deutschland	12 382	12 024	11 915	11 774	11 528	15 374	14 453	13 546	13 825	13 704
Ellada	2 460	2 567	2 621	2 631	2 549	2 466	2 486	2 444	2 411	:
España	11 634	11 407	11 509	10 914	11 611	11 148	10 403	10 469	10 554	10 985
France	14 970	14 770	15 599	14 980	14 628	15 419	15 375	15 475	16 600	:
Ireland	651	687	667	606	608	687	653	655	605	630
Italia	9 813	10 804	11 212	10 087	10 224	11 113	11 386	10 996	10 785	11 135
Nederland	10 934	10 900	10 934	10 767	10 867	10 867	10 500	10 300	10 383	:
Österreich	1 839	1 824	1 762	1 707	1 669	1 697	1 695	1 716	1 764	:
Portugal	1 548	1 600	1 636	1 691	1 716	1 782	1 873	1 873	2 000	1 873
Suomi/Finland	:	:	:	:	:	:	:	:	:	:
Sverige	1 920	1 920	1 940	1 970	1 910	1 690	1 720	1 690	1 827	1 693
United Kingdom	13 191	13 635	13 410	12 007	12 280	11 000	10 885	10 607	10 677	10 711

	<b>Nahrungsverbrauch (Kg/Kopf/Jahr) • Human consumption (kg/head/year) • Consommation humaine (kg/tête/an)</b>									
EUR 15	:	:	:	:	:	:	:	:	13	:
EUR 12	14	14	14	13	13	13	13	12	13	:
UEBL / BLEU	15	14	14	12	14	14	14	14	14	15
Danmark	14	14	14	14	14	14	15	15	16	16
Deutschland	17	16	16	15	15	15	14	13	13	14
Ellada	12	12	12	12	12	11	11	11	11	:
España	17	17	17	17	17	16	15	15	15	15
France	16	15	16	15	15	15	15	15	16	:
Ireland	12	11	11	10	10	11	9	10	9	9
Italia	10	12	11	10	10	11	12	11	11	11
Nederland	11	9	11	10	10	11	10	11	13	:
Österreich	:	:	:	:	:	:	:	:	14	:
Portugal	7	7	7	7	7	8	8	8	9	9
Suomi/Finland	:	:	:	:	:	:	:	:	10	12
Sverige	11	12	12	12	12	11	11	11	10	11
United Kingdom	13	14	13	12	13	11	10	10	10	10

Ab 1991 beziehen sich die Daten für EUR 12 und Deutschland auf den Gebietsstand nach dem 3.10.90

From 1991 the data for EUR 12 and Germany refer to Germany as constituted after 3.10.90

A partir de 1991, les données pour EUR 12 et l'Allemagne se réfèrent au territoire allemand après le 3.10.90

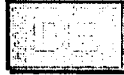

## Versorgungsbilanzen

In der Statistik der Versorgungsbilanzen werden sowohl pflanzliche als auch tierische Erzeugnisse erfaßt.

Die Versorgungsbilanzen der Mitgliedstaaten werden von den Mitgliedstaaten anhand der Gemeinschaftskonzepte erstellt. Eurostat verfügt für jedes Erzeugnis und jede Erzeugnisgruppe über ein Bilanzhandbuch. Die Bilanzen können als quantitativer, aber nach Erzeugnissen untergliederter Ausdruck der landwirtschaftlichen Gesamtrechnungen - in Ergänzung ihrer wertmäßigen Angaben - betrachtet werden.

Die Verteilung in den Versorgungsbilanzen basiert auf der für die einzelnen Nutzungskategorien verfügbaren Menge. Was die Grundlage für die einzelnen Kategorien angeht, so spannt sich der Bogen von zuverlässigen statistischen Erhebungen bis zur einfachen Registrierung von Restgrößen.

Bei der Interpretation der Zahlenangaben sollte der Inhalt des den Bilanzen zugrunde liegenden Konzepts berücksichtigt werden: bei der für den Nahrungsverbrauch verfügbaren Menge z.B. werden sowohl die Bestandsveränderung bei Einzelhändlern und in privaten Haushalten als auch der Verbrauch in Kantinen und Restaurants sowie alle möglichen Arten von Verlusten in diesen drei Bereichen berücksichtigt.

Die Selbstversorgung ist die Inlandserzeugung als prozentualer Anteil der Inlandsverwendung.

Vor 1991 ist in der Statistik der Versorgungsbilanzen im Außenhandel der Bundesrepublik Deutschland auch der Warenverkehr mit der Deutschen Demokratischen Republik und Berlin (Ost) enthalten.

-----  
Grobes Schema der Versorgungsbilanzen: Versorgung und Verwendung der Mengen einer bestimmten Erzeugung (siehe Erläuterungen in Kapitel 2).

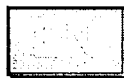

## Supply balance sheets

The description of the supply balance sheet statistics includes crop as well as animal products.

The national supply balance sheets are drawn up by the Member States on the basis of community concepts. A 'balance sheet' handbook is available at Eurostat for most products or groups of products. The balance sheets can be regarded as the complement, in quantitative terms, to the agricultural accounts expressed in terms of value, but subdivided by product.

The distribution in the Supply balance sheets is based on the quantity available for the different categories of utilisation. The base for these different categories varies from reliable statistical surveys to mere registration of residual.

Interpretation of figures should take into account the content of the concept on which the balance sheets are based, e.g. quantity available for human consumption includes stock variation in retail shops and households as well as consumption in canteens and restaurants as well as all kind of losses in the three sectors.

The self sufficiency is the domestic production as a percentage of the domestic use.

In the supply balance sheet statistics before 1991 the external trade of the Federal Republic of Germany includes trade with the German Democratic Republic and East Berlin.

-----  
Principal schema for the supply balance sheets of the supply and utilisation of the quantities in a specific production (see explanatory notes in Chapter 2).



## **Bilans d'approvisionnement**

La description des statistiques des bilans d'approvisionnement recouvre aussi bien la production végétale que la production animale.

Les bilans d'approvisionnement nationaux sont élaborés par les Etats membres sur la base de concepts communautaires. Un manuel "bilan" est disponible à Eurostat pour la plupart des produits ou groupes de produits. Les bilans peuvent être considérés comme le complément, en données quantitatives, des comptes de l'agriculture exprimés en valeur, mais subdivisés par produit.

La ventilation dans les bilans d'approvisionnement repose sur la quantité disponible par catégorie d'utilisation. Ces différentes catégories sont établies aussi bien à partir d'enquêtes statistiques fiables que de simples enregistrements de valeurs résiduelles.

L'interprétation des chiffres doit tenir compte des concepts sur lesquels reposent les bilans d'approvisionnement: par exemple, la quantité disponible pour la consommation humaine comprend la variation des stocks dans les magasins de vente au détail et les ménages, la consommation dans la restauration et tout type de pertes dans ces trois secteurs.

L'autosuffisance représente la production intérieure exprimée en pourcentage de l'utilisation intérieure.

Dans la statistique des bilans d'approvisionnement antérieure à 1991, le commerce extérieur de la République fédérale d'Allemagne comprend les échanges avec la République démocratique allemande et Berlin-Est.

-----  
Schéma principal des bilans d'approvisionnement en ce qui concerne la fourniture et l'utilisation des quantités par type de production (voir notes explicatives au Chapitre 2).



# 4

**Struktur der landwirtschaftlichen Betriebe**  
**Structure of agricultural holdings**  
**Structure des exploitations agricoles**

1914  
1915  
1916  
1917  
1918  
1919  
1920  
1921  
1922  
1923  
1924  
1925  
1926  
1927  
1928  
1929  
1930  
1931  
1932  
1933  
1934  
1935  
1936  
1937  
1938  
1939  
1940  
1941  
1942  
1943  
1944  
1945  
1946  
1947  
1948  
1949  
1950  
1951  
1952  
1953  
1954  
1955  
1956  
1957  
1958  
1959  
1960  
1961  
1962  
1963  
1964  
1965  
1966  
1967  
1968  
1969  
1970  
1971  
1972  
1973  
1974  
1975  
1976  
1977  
1978  
1979  
1980  
1981  
1982  
1983  
1984  
1985  
1986  
1987  
1988  
1989  
1990  
1991  
1992  
1993  
1994  
1995  
1996  
1997  
1998  
1999  
2000  
2001  
2002  
2003  
2004  
2005  
2006  
2007  
2008  
2009  
2010  
2011  
2012  
2013  
2014  
2015  
2016  
2017  
2018  
2019  
2020  
2021  
2022  
2023  
2024  
2025



## 4.1

### Betriebe und Fläche Holdings and area Exploitations et superficie

	1975	1979/80	1983	1985	1987	1989/90	1993
<b>Betriebe insgesamt • Total number of holdings • Nombre total des exploitations</b>							
<b>(1000)</b>							
EUR 15	:	:	:	:	:	8 496.6	7 739.1
EUR 12	:	9 405.5	:	:	8 644.3	7 995.0	7 264.0
Belgique/België	138.1	115.1	102.6	97.8	92.6	85.0	76.3
Danmark	132.3	122.7	98.7	92.4	86.9	81.3	73.8
Deutschland	907.9	849.9	767.6	740.5	705.1	653.6	606.1
Ellada	:	998.9	958.7	951.6	953.3	850.2	819.2
España	:	1 818.2	1 818.2	:	1 791.6	1 593.6	1 383.9
France	1 315.1	1 255.3	1 129.6	1 056.9	981.8	923.6	801.3
Ireland	228.0	223.5	221.1	220.2	217.0	170.6	159.4
Italia	2 664.2	2 832.4	2 832.4	2 801.1	2 784.1	2 664.6	2 488.4
Luxembourg	6.2	5.2	4.6	4.4	4.2	4.0	3.4
Niederland	162.6	148.7	138.5	135.9	132.0	124.8	119.7
Österreich	:	:	:	:	:	278.0	267.4
Portugal	:	769.4	:	:	635.5	598.7	489.0
Suomi/Finland	:	:	:	:	:	129.1	116.3
Sverige	:	:	:	:	:	96.6	91.5
United Kingdom	280.6	268.6	261.9	258.5	260.1	243.1	243.5

<b>Landwirtschaftliche Fläche insg. • Total utilized agricultural area • Superficie agricole utilisée totale</b>							
<b>(1000 ha)</b>							
EUR 15	:	:	:	:	:	128 882.1	128 201.9
EUR 12	:	116 327.7	:	:	115 400.7	119 581.0	118 953.0
Belgique/België	1 467.5	1 421.0	1 392.8	1 381.2	1 370.3	1 344.5	1 344.5
Danmark	2 966.0	2 920.3	2 846.5	2 834.6	2 798.3	2 779.1	2 739.1
Deutschland	12 398.6	12 212.3	11 922.6	11 844.0	11 842.9	17 048.1	17 022.1
Ellada	:	3 549.8	3 907.7	4 116.3	3 842.4	3 661.2	3 538.7
España	:	23 506.0	23 506.0	:	24 796.5	24 531.1	24 713.7
France	29 463.6	29 277.7	28 759.6	28 486.8	28 058.0	28 186.4	28 107.2
Ireland	5 076.6	5 048.5	5 036.6	4 995.6	4 915.4	4 441.8	4 277.6
Italia	16 485.5	15 587.8	15 587.8	15 600.7	15 544.6	14 946.7	14 736.1
Luxembourg	136.1	130.1	127.4	126.1	126.6	126.7	127.2
Niederland	2 086.3	2 037.1	2 010.2	2 026.2	2 023.7	2 011.3	2 014.8
Österreich	:	:	:	:	:	3 458.1	3 448.6
Portugal	:	3 314.0	:	:	3 331.0	4 005.6	3 949.9
Suomi/Finland	:	:	:	:	:	2 666.5	2 689.0
Sverige <sup>1</sup>	:	:	:	:	:	3 176.3	3 110.8
United Kingdom	16 469.0	17 098.4	16 883.6	16 829.8	16 751.1	16 498.7	16 382.7

<b>Arbeitskräfte insgesamt, Jahresarbeitseinheiten • Total labour force, annual work units • Main-d'oeuvre totale, unités de travail-annuel</b>							
<b>(1000)</b>							
EUR 15	:	:	:	:	:	8 665.4	:
EUR 12	:	9 908.8	:	:	9 135.8	8 024.0	7 234.6
Belgique/België	139.6	123.9	111.8	106.9	101.3	93.5	85.2
Danmark	176.7	171.6	140.3	122.4	111.8	95.2	104.8
Deutschland	1 233.6	1 050.9	945.9	917.9	850.7	1 029.7	804.2
Ellada	:	828.1	917.5	931.2	848.9	680.3	702.2
España	:	1 432.5	1 432.5	:	1 626.7	1 143.4	1 112.1
France	1 949.7	1 847.5	1 658.2	1 568.8	1 459.3	1 256.5	1 081.1
Ireland	324.7	310.3	276.1	275.8	254.5	249.7	239.5
Italia	2 826.5	2 157.6	2 157.6	2 125.7	2 134.3	1 924.0	1 836.7
Luxembourg	12.4	9.1	7.8	7.2	6.7	6.3	5.8
Niederland	253.7	242.2	243.4	234.4	233.9	225.0	224.4
Österreich	:	:	:	:	:	341.9	319.4
Portugal	:	1 156.6	:	:	983.3	846.9	604.7
Suomi/Finland	:	:	:	:	:	200.5	:
Sverige	:	:	:	:	:	99.0	90.8
United Kingdom	625.7	582.8	562.1	543.0	524.4	473.7	433.9

1989/90 beziehen sich die Daten für EUR 12 und Deutschland auf den Gebietsstand nach dem 3.10.90

1989/90 the data for EUR 12 and Germany refer to German as constituted after 3.10.90

1989/90 les données pour EUR 12 et l'Allemagne se réfèrent au territoire allemand après le 3.10.90

<sup>1</sup> Ackerland, einschließl. Dauerkulturen

<sup>1</sup> Arable land, incl. permanent crops

<sup>1</sup> Terres arables, cultures permanentes incluses

## 4.2

### Besitzverhältnisse Modes of tenure Modes de faire-valoir (1000 ha)

	1975	1979/80	1983	1985	1987	1989/90	1993
<b>Landwirtschaftlich genutzte Fläche insg. • Total utilized agricultural area • Superficie agricole totale utilis</b>							
EUR 15	:	:	:	:	:	128 487	127 77
EUR 12	:	116 327.7	:	:	115 400.7	119 581.0	118 953.
Belgique/België	1 467.5	1 421.0	1 392.8	1 381.2	1 370.3	1 344.6	1 344.
Danmark	2 966.0	2 920.3	2 846.5	2 834.6	2 798.3	2 779.1	2 739.
Deutschland	12 398.6	12 212.3	11 922.6	11 844.0	11 842.9	17 048.1	17 022.
Ellada	:	3 549.8	3 907.7	4 116.3	3 842.4	3 661.2	3 538.
España	:	23 506.0	23 506.0	:	24 796.5	24 531.1	24 713.
France	29 463.6	29 277.7	28 759.6	28 486.8	28 058.0	28 186.3	28 107.
Ireland	5 076.6	5 048.5	5 036.6	4 995.6	4 915.4	4 441.8	4 277.
Italia	16 485.5	15 587.8	15 587.8	15 600.7	15 544.6	14 946.7	14 736.
Luxembourg	136.1	130.1	127.4	126.1	126.6	126.7	127.
Nederland	2 086.3	2 037.1	2 010.2	2 026.2	2 023.7	2 011.3	2 014.
Österreich	:	:	:	:	:	3 458.1	3 448.
Portugal	:	3 314.0	:	:	3 331.0	4 005.6	3 949.
Suomi/Finland <sup>1</sup>	:	:	:	:	:	2 271.0	2 260.
Sverige <sup>1</sup>	:	:	:	:	:	3 176.3	3 110.
United Kingdom	16 469.0	17 098.4	16 883.6	16 829.8	16 751.1	16 498.7	16 382.
<b>In Eigentum • Owner farmed • En faire-valoir direct</b>							
EUR 15	:	:	:	:	:	:	:
EUR 12	:	:	:	:	74 750.6	73 130.8	70 563.
Belgique/België	398.4	391.4	420.9	423.2	433.6	444.2	440.
Danmark	2 548.0	2 478.1	2 365.6	2 323.7	2 287.2	2 248.5	2 160.
Deutschland	8 745.9	8 495.9	7 961.7	7 802.7	7 533.5	7 377.0	6 800.
Ellada	:	:	3 221.0	3 174.0	2 954.1	2 798.9	2 662.
España	:	:	16 679.6	:	17 256.4	17 732.3	17 961.
France	15 260.6	14 657.4	13 916.2	13 516.1	13 099.1	12 212.3	11 055.
Ireland	4 897.4	4 760.8	4 698.0	4 799.7	4 709.8	3 891.4	3 766.
Italia	12 798.7	12 536.0	12 536.0	12 218.1	12 418.1	12 097.3	11 463.
Luxembourg	79.6	78.1	72.1	65.8	65.4	63.7	60.
Nederland	1 161.9	1 208.6	1 226.6	1 282.6	1 304.6	1 346.3	1 302.
Österreich	:	:	:	:	:	:	:
Portugal	:	:	:	:	2 204.1	2 761.9	2 748.
Suomi/Finland <sup>1</sup>	:	:	:	:	:	1 927.5	1 859.
Sverige	:	:	:	:	:	:	:
United Kingdom	9 335.5	:	9 741.4	10 419.2	10 484.7	10 159.5	10 142.
<b>In Pacht oder anderen Besitzformen • Tenant-farmed, other modes of tenure • En fermage et autres modes</b>							
EUR 15	:	:	:	:	:	:	:
EUR 12	:	:	:	:	40 513.3	46 448.0	48 389.
Belgique/België	1 069.1	1 029.4	971.4	957.7	936.4	900.5	904.
Danmark	418.0	442.2	490.0	510.9	511.0	530.7	579.
Deutschland	3 652.7	3 716.7	3 960.9	4 081.4	4 309.4	9 671.1	10 221.
Ellada	:	:	1 395.2	1 139.1	876.3	862.4	876.
España	:	:	6 826.4	:	7 462.3	6 798.8	6 752.
France	14 203.0	14 618.5	14 837.4	14 970.7	14 958.9	15 974.0	17 052.
Ireland	179.3	163.2	183.5	190.1	198.4	550.5	510.
Italia	3 686.8	3 291.9	3 291.9	3 347.7	3 098.4	2 849.5	3 272.
Luxembourg	56.4	54.4	55.2	60.2	61.1	62.9	66.
Nederland	924.4	828.6	783.6	743.6	719.1	665.1	712.
Österreich	:	:	:	:	:	:	:
Portugal	:	:	:	:	1 121.0	1 243.7	1 201.
Suomi/Finland <sup>1</sup>	:	:	:	:	:	343.5	401.
Sverige	:	:	:	:	:	:	:
United Kingdom	7 133.6	:	6 545.0	6 407.7	6 261.1	6 338.9	6 239.

1989/90 beziehen sich die Daten für EUR 12 und Deutschland auf den Gebietsstand nach dem 3.10.90

1989/90 the data for EUR 12 and Germany refer to German as constituted after 3.10.90

1989/90 les données pour EUR 12 et l'Allemagne se réfèrent au territoire allemand après le 3.10.90

<sup>1</sup> Landwirtschaftlich genutzte Fläche

<sup>1</sup> Utilised agricultural area

<sup>1</sup> Superficie agricole utilisée

## 4.1

Durchschnittliche landwirtschaftlich genutzte Fläche (LF) je Betrieb  
 Average agricultural area (AA) by holding  
 Moyenne de la superficie agricole utilisée par exploitation

1993

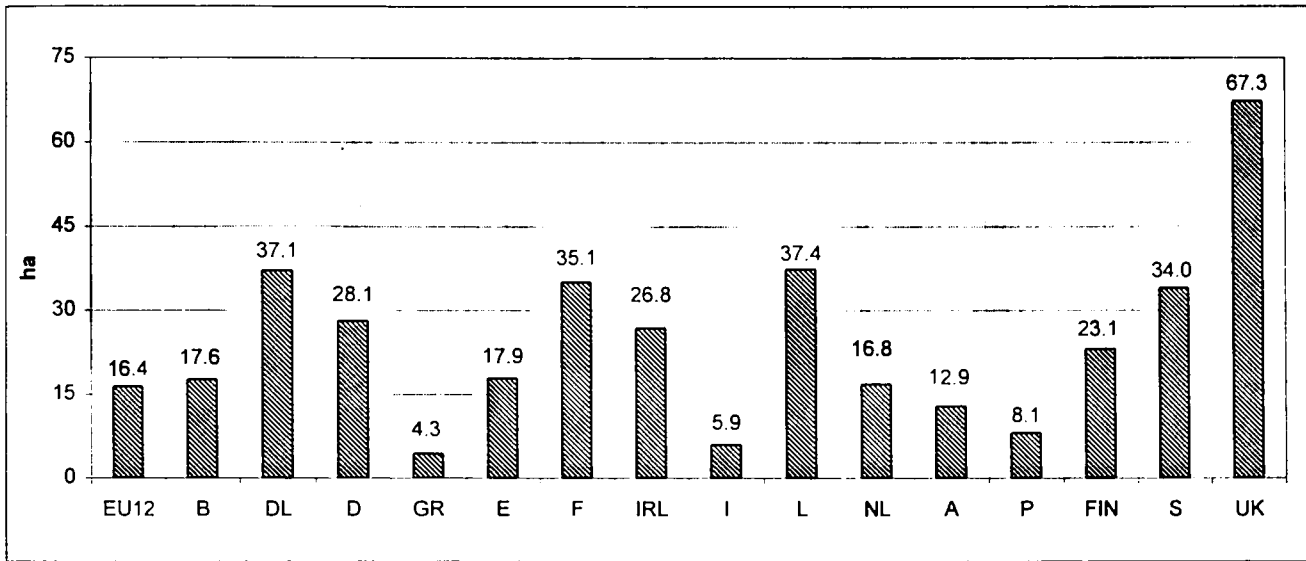

## 4.2

Betriebe nach Betriebsgrößenklassen  
 Holdings by size classes  
 Exploitations par classes de grandeur des exploitations

1993

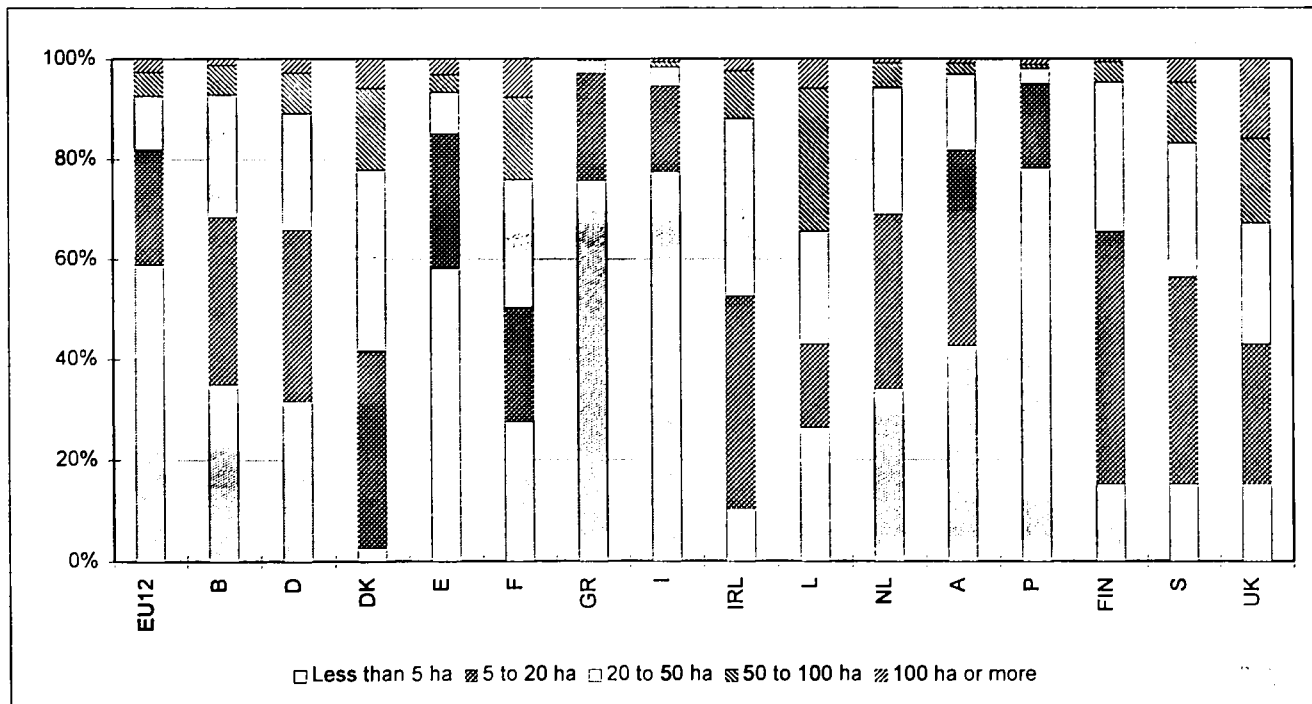

### 4.3

## Betriebe nach Betriebsgrößenklassen Holdings by size classes Exploitations par classes de grandeur des exploitations (1000)

	1975	1979/80	1983	1985	1987	1989/90	1993
<b>Unter 5 ha • Less than 5 ha • Moins de 5 ha</b>							
EUR 15	:	:	:	:	:	<b>4 948.0</b>	
EUR 12	:	:	:	:	<b>5126.3</b>	<b>4 803.8</b>	<b>4 271</b>
Belgique/België	64.6	48.8	41.0	38.5	35.7	32.1	26
Danmark	17.6	16.6	3.4	2.9	2.6	2.2	2
Deutschland	318.9	301.8	259.3	247.5	231.3	218.6	191
Ellada	:	788.4	734.1	737.0	737.8	645.2	620
España	:	:	1 143.6	:	1 072.9	971.4	804
France	361.8	352.6	297.3	263.1	236.0	248.8	221
Ireland	34.4	34.0	34.2	35.3	35.0	19.2	16
Italia	1 987.2	2 218.6	2 218.6	2 182.2	2 150.2	2 099.1	1 927
Luxembourg	1.7	1.4	1.1	1.1	1.1	1.0	0
Nederland	54.5	48.6	44.5	44.3	43.9	40.3	40
Österreich <sup>1</sup>	:	:	:	:	:	110.4	
Portugal	:	692.4	:	:	529.9	492.4	382
Suomi/Finland <sup>1</sup>	:	:	:	:	:	18.8	17
Sverige <sup>1</sup>	:	:	:	:	:	15.0	13
United Kingdom	42.0	46.6	47.1	45.9	50.1	33.5	37
<b>5 bis unter 20 ha • From 5 to less than 20 ha • De 5 à moins de 20 ha</b>							
EUR 15	:	:	:	:	:	<b>2 039.2</b>	
EUR 12	:	:	:	:	<b>2 098.7</b>	<b>1 827.2</b>	<b>1 676</b>
Belgique/België	51.4	43.6	38.5	36.0	33.6	29.4	25
Danmark	62.2	53.7	44.2	39.5	35.7	32.2	28
Deutschland	384.0	339.4	301.1	285.6	266.9	225.6	206
Ellada	:	196.5	202.5	191.9	194.3	183.1	175
España	:	:	457.3	:	481.5	410.4	371
France	455.9	406.8	345.9	315.4	282.0	235.5	181
Ireland	108.3	103.1	99.6	98.5	96.2	72.4	67
Italia	552.9	489.1	489.1	486.2	504.3	439.5	426
Luxembourg	1.7	1.2	1.0	0.9	0.9	0.8	0
Nederland	74.7	65.7	58.6	55.1	50.9	46.9	41
Österreich <sup>1</sup>	:	:	:	:	:	101.2	
Portugal	:	62.2	:	:	85.3	83.5	82
Suomi/Finland <sup>1</sup>	:	:	:	:	:	70.9	58
Sverige <sup>1</sup>	:	:	:	:	:	39.9	37
United Kingdom	77.2	72.6	68.9	67.9	67.2	67.9	67
<b>20 bis unter 50 ha • From 20 to less than 50 ha • De 20 à moins de 50 ha</b>							
EUR 15	:	:	:	:	:	<b>959.9</b>	
EUR 12	:	:	:	:	<b>946.0</b>	<b>859.5</b>	<b>782</b>
Belgique/België	18.7	19.0	19.1	18.9	18.8	18.6	18
Danmark	42.4	40.9	38.0	35.9	33.9	31.3	28
Deutschland	178.6	178.5	172.7	170.2	166.2	153.1	141
Ellada	:	12.4	18.3	18.2	17.5	18.0	20
España	:	:	132.8	:	144.6	124.9	114
France	358.7	348.0	330.1	317.4	299.2	259.7	208
Ireland	65.6	66.6	67.5	66.8	66.3	59.4	56
Italia	86.6	86.8	86.8	92.7	91.6	87.7	93
Luxembourg	2.4	1.8	1.5	1.4	1.2	1.1	0
Nederland	30.2	30.7	31.3	31.9	32.0	31.6	30
Österreich <sup>1</sup>	:	:	:	:	:	39.5	
Portugal	:	8.7	:	:	12.9	13.6	14
Suomi/Finland <sup>1</sup>	:	:	:	:	:	34.6	34
Sverige <sup>1</sup>	:	:	:	:	:	26.4	24
United Kingdom	78.5	68.0	64.9	63.5	61.8	60.7	58

1989/90 beziehen sich die Daten für EUR 12 und Deutschland auf den Gebietsstand nach dem 3.10.90

1989/90 the data for EUR 12 and Germany refer to German as constituted after 3.10.90

1989/90 les données pour EUR 12 et l'Allemagne se réfèrent au territoire allemand après le 3.10.90

<sup>1</sup> nach Größenklassen der landwirtschaftlichen Fläche

<sup>1</sup> by size classes of agricultural area

<sup>1</sup> par classes de grandeur de superficie agricole

## 4.3

**Betriebe nach Betriebsgrößenklassen**  
**Holdings by size classes**  
**Exploitations par classes de grandeur des exploitations**  
**(1000)**

	1975	1979/80	1983	1985	1987	1989/90	1993
<b>50 bis unter 100 ha • From 50 to less than 100 ha • De 50 à moins de 100 ha</b>							
EUR 15	:	:	:	:	:	358.0	:
EUR 12	:	:	:	:	325.7	336.7	344.8
Belgique/België	2.9	3.2	3.5	3.6	3.9	4.1	4.5
Danmark	8.2	9.4	10.6	11.3	11.7	12.2	12.1
Deutschland	22.5	26.0	29.7	32.2	35.1	44.4	49.3
Ellada	:	1.4	2.8	3.3	2.9	2.9	2.6
España	:	:	49.1	:	55.6	48.8	49.6
France	106.6	114.3	120.2	122.9	124.4	131.2	132.4
Ireland	15.9	16.0	16.1	15.9	16.0	15.7	15.3
Italia	23.6	23.3	23.3	26.6	24.7	24.7	26.7
Luxembourg	0.5	0.7	0.9	0.9	0.9	1.0	1.0
Nederland	2.9	3.4	3.8	4.1	4.6	5.3	6.0
Österreich <sup>1</sup>	:	:	:	:	:	5.7	:
Portugal	:	2.7	:	:	3.5	3.9	4.1
Suomi/Finland <sup>1</sup>	:	:	:	:	:	4.3	4.7
Sverige <sup>1</sup>	:	:	:	:	:	11.3	11.2
United Kingdom	45.6	43.6	42.9	42.7	42.4	42.5	41.2
<b>100 ha und mehr • 100 ha and more • 100 ha et plus</b>							
EUR 15	:	:	:	:	:	172.5	:
EUR 12	:	:	:	:	147.6	165.5	189.2
Belgique/België	0.5	0.6	0.6	0.7	0.7	0.8	0.9
Danmark	1.9	2.1	2.5	2.8	3.1	3.4	4.3
Deutschland	3.8	4.3	4.8	5.1	5.6	11.9	16.4
Ellada	:	0.3	1.0	1.3	0.9	1.0	0.6
España	:	:	35.3	:	37.1	38.2	43.1
France	32.3	33.6	36.2	37.9	40.3	48.3	61.2
Ireland	3.7	3.7	3.6	3.7	3.5	3.9	3.7
Italia	13.9	14.7	14.7	13.4	13.2	13.7	13.9
Luxembourg	-	-	0.1	0.1	0.1	0.1	0.2
Nederland	0.4	0.4	0.4	0.5	0.5	0.7	0.9
Österreich <sup>1</sup>	:	:	:	:	:	2.2	:
Portugal	:	3.5	:	:	3.9	5.4	5.3
Suomi/Finland <sup>1</sup>	:	:	:	:	:	0.5	0.6
Sverige <sup>1</sup>	:	:	:	:	:	4.0	4.2
United Kingdom	37.3	37.8	38.0	38.4	38.6	38.5	38.7
<b>Insgesamt • Total • Total</b>							
EUR 15	:	:	:	:	:	8 477.6	:
EUR 12	:	:	:	:	8 644.3	7 995.0	7 264.0
Belgique/België	138.1	115.1	102.6	97.8	92.6	85.0	76.3
Danmark	132.3	122.7	98.7	92.4	86.9	81.3	73.8
Deutschland	907.9	849.9	767.6	740.5	705.1	653.6	606.1
Ellada	:	998.9	958.7	951.6	953.3	850.2	819.2
España	:	:	1 818.2	:	1 791.6	1 593.6	1 383.9
France	1 315.1	1 255.3	1 129.6	1 056.9	981.8	923.6	801.3
Ireland	228.0	223.5	221.1	220.2	217.0	170.6	159.4
Italia	2 664.2	2 832.4	2 832.4	2 801.1	2 784.1	2 664.6	2 488.4
Luxembourg	6.2	5.2	4.6	4.4	4.2	4.0	3.4
Nederland	162.6	148.7	138.5	135.9	132.0	124.8	119.7
Österreich <sup>1</sup>	:	:	:	:	:	258.9	:
Portugal	:	769.4	:	:	635.5	598.7	489.0
Suomi/Finland <sup>1</sup>	:	:	:	:	:	129.1	116.3
Sverige <sup>1</sup>	:	:	:	:	:	96.6	91.5
United Kingdom	280.6	268.6	261.9	258.5	260.1	243.1	243.5

1989/90 beziehen sich die Daten für EUR 12 und Deutschland auf den Gebietsstand nach dem 3.10.90

1989/90 the data for EUR 12 and Germany refer to German as constituted after 3.10.90

1989/90 les données pour EUR 12 et l'Allemagne se réfèrent au territoire allemand après le 3.10.90

<sup>1</sup> nach Größenklassen der landwirtschaftlichen Fläche

<sup>1</sup> by size classes of agricultural area

<sup>1</sup> par classes de grandeur de superficie agricole

## 4.4

### Landwirtschaftlich genutzte Fläche nach Betriebsgrößenklassen Utilized agricultural area by size classes of holdings Superficie agricole utilisée par classes de grandeur des exploitations (1000 ha)

	1975	1979/80	1983	1985	1987	1989/90	1993
<b>Unter 5 ha • Less than 5 ha • Moins de 5 ha</b>							
EUR 15	:	:	:	:	:	:	:
EUR 12	:	:	:	:	8 915.9	8 156.9	7 384.1
Belgique/België	95.1	78.3	69.7	66.8	63.7	59.1	50.1
Danmark	46.1	40.1	7.5	6.0	5.0	4.4	3.1
Deutschland	759.2	688.3	594.7	562.2	524.6	475.7	425.1
Ellada	:	1 462.5	1 327.0	1 332.1	1 316.8	1 144.3	1 142.1
España	:	:	2 136.8	:	2 062.0	1 872.6	1 567.1
France	705.3	679.3	575.3	511.8	466.3	487.1	440.1
Irland	100.2	98.0	97.5	99.6	99.0	57.3	49.1
Italia	3 711.3	3 475.3	3 475.3	3 359.4	3 448.3	3 139.6	2 885.1
Luxembourg	4.1	2.7	2.3	2.2	2.1	2.0	1.1
Nederland	:	92.2	84.6	83.2	82.4	80.7	82.1
Österreich	:	:	:	:	:	:	:
Portugal	:	780.6	:	:	754.1	757.9	649.1
Suomi/Finland <sup>1</sup>	:	:	:	:	:	67.7	70.1
Sverige <sup>1</sup>	:	:	:	:	:	57.5	53.1
United Kingdom	99.1	112.2	90.0	84.2	91.5	76.2	84.1
<b>5 bis unter 20 ha • From 5 to less than 20 ha • De 5 à moins de 20 ha</b>							
EUR 15	:	:	:	:	:	:	:
EUR 12	:	:	:	:	21 353.1	18 607.3	17 024.1
Belgique/België	573.7	495.4	440.1	413.9	384.4	335.4	290.1
Danmark	719.3	623.4	518.3	462.7	418.9	381.4	332.1
Deutschland	4 310.7	3 821.7	3 399.9	3 223.9	3 026.5	2 536.0	2 315.1
Ellada	:	1 613.2	1 705.3	1 633.7	1 660.5	1 624.5	1 560.1
España	:	:	4 417.6	:	4 617.1	3 977.1	3 625.1
France	5 332.5	4 759.8	4 072.1	3 732.1	3 346.7	2 716.3	2 063.1
Irland	1 303.9	1 242.6	1 204.9	1 184.4	1 164.0	882.7	831.1
Italia	5 006.8	4 508.3	4 508.2	4 474.8	4 616.6	4 097.4	4 011.1
Luxembourg	20.2	13.9	12.0	10.6	9.7	8.8	6.1
Nederland	857.1	754.8	673.2	633.4	582.2	521.5	463.1
Österreich	:	:	:	:	:	:	:
Portugal	:	548.3	:	:	769.2	761.3	766.1
Suomi/Finland <sup>1</sup>	:	:	:	:	:	855.9	752.1
Sverige <sup>1</sup>	:	:	:	:	:	455.1	428.1
United Kingdom	903.2	817.8	781.9	767.9	757.2	765.1	757.1
<b>20 bis unter 50 ha • From 20 to less than 50 ha • De 20 à moins de 50 ha</b>							
EUR 15	:	:	:	:	:	:	:
EUR 12	:	:	:	:	29 505.3	27 128.9	24 799.1
Belgique/België	545.9	563.1	569.0	570.6	570.1	569.4	580.1
Danmark	1 292.2	1 262.6	1 187.8	1 133.4	1 082.4	1 006.0	860.1
Deutschland	5 258.7	5 338.0	5 234.9	5 190.6	5 116.9	4 808.2	4 494.1
Ellada	:	340.9	531.6	507.8	493.2	512.3	564.1
España	:	:	4 070.2	:	4 441.4	3 844.7	3 539.1
France	11 200.1	10 954.2	10 473.1	10 139.1	9 631.7	8 501.6	6 810.1
Irland	2 005.1	2 037.6	2 067.4	2 037.4	2 026.5	1 840.2	1 785.1
Italia	2 559.4	2 594.8	2 594.7	2 784.5	2 714.9	2 637.4	2 806.1
Luxembourg	78.4	61.9	52.2	46.7	44.4	37.9	27.1
Nederland	868.6	894.6	926.1	:	963.2	963.4	939.1
Österreich	:	:	:	:	:	:	:
Portugal	:	261.5	:	:	383.3	407.3	447.1
Suomi/Finland <sup>1</sup>	:	:	:	:	:	1 009.1	1 048.1
Sverige <sup>1</sup>	:	:	:	:	:	862.4	802.1
United Kingdom	2 557.2	2 233.3	2 138.4	2 094.2	2 037.4	2 001.0	1 943.1

1989/90 beziehen sich die Daten für EUR 12 und Deutschland auf den Gebietsstand nach dem 3.10.90  
1989/90 the data for EUR 12 and Germany refer to German as constituted after 3.10.90  
1989/90 les données pour EUR 12 et l'Allemagne se réfèrent au territoire allemand après le 3.10.90

<sup>1</sup> Landwirtschaftlich genutzte Fläche  
<sup>1</sup> Utilised agricultural area  
<sup>1</sup> Superficie agricole utilisée

## 4.4

### Landwirtschaftlich genutzte Fläche nach Betriebsgrößenklassen Utilized agricultural area by size classes of holdings Superficie agricole utilisée par classes de grandeur des exploitations (1000 ha)

	1975	1979/80	1983	1985	1987	1989/90	1993
<b>50 bis unter 100 ha • From 50 to less than 100 ha • De 50 à moins de 100 ha</b>							
EUR 15	:	:	:	:	:	:	:
EUR 12	:	:	:	:	22 100.8	22 956.6	23 733.7
Belgique/België	188.9	209.0	227.9	239.8	255.2	271.4	298.9
Danmark	539.6	612.7	702.2	752.3	780.9	817.7	824.6
Deutschland	1 456.2	1 675.6	1 922.6	2 094.0	2 297.2	2 950.6	3 316.9
Ellada	:	87.7	177.7	207.7	183.9	188.1	168.9
España	:	:	3 359.3	:	3 805.9	3 349.4	3 442.6
France	7 169.1	7 692.0	8 095.3	8 298.6	8 434.7	8 961.9	9 165.2
Ireland	1 055.0	1 061.0	1 080.1	1 064.2	1 065.3	1 047.6	1 027.5
Italia	1 604.3	1 591.2	1 591.2	1 791.3	1 685.0	1 686.4	1 830.3
Luxembourg	31.3	46.5	54.2	58.8	60.8	65.9	68.2
Niederland	182.0	215.8	242.6	262.8	294.2	341.3	383.2
Österreich	:	:	:	:	:	:	:
Portugal	:	188.9	:	:	241.2	269.2	288.3
Suomi/Finland <sup>1</sup>	:	:	:	:	:	271.6	303.5
Sverige <sup>1</sup>	:	:	:	:	:	776.4	768.8
United Kingdom	3 200.3	3 070.4	3 030.5	3 017.2	2 996.5	3 008.0	2 918.9
<b>100 ha und mehr • 100 ha and more • 100 ha et plus</b>							
EUR 15	:	:	:	:	:	:	:
EUR 12	:	:	:	:	33 525.6	42 732.2	46 012.1
Belgique/België	63.9	75.3	86.1	90.1	96.9	109.6	123.3
Danmark	368.7	381.5	430.7	480.2	511.0	569.7	718.3
Deutschland	613.8	688.8	770.5	813.3	877.8	6 278.2	6 469.2
Ellada	:	45.7	166.1	435.0	187.9	192.1	102.7
España	:	:	9 522.1	:	9 870.1	11 487.0	12 539.9
France	5 056.6	5 192.4	5 543.9	5 805.2	6 178.6	7 519.0	9 627.5
Ireland	612.4	609.2	586.7	610.0	560.6	614.5	583.3
Italia	3 603.6	3 688.4	3 688.4	3 190.6	3 079.8	3 386.4	3 201.9
Luxembourg	2.1	5.2	6.7	7.8	9.5	12.0	23.4
Niederland	74.5	79.7	83.7	94.9	101.7	104.8	145.9
Österreich	:	:	:	:	:	:	:
Portugal	:	1 534.7	:	:	1 183.2	1 810.4	1 798.0
Suomi/Finland <sup>1</sup>	:	:	:	:	:	66.7	86.7
Sverige <sup>1</sup>	:	:	:	:	:	693.3	727.3
United Kingdom	9 709.2	10 864.7	10 843.0	10 866.4	10 868.5	10 647.9	10 678.8
<b>Insgesamt • Total • Total</b>							
EUR 15	:	:	:	:	:	:	:
EUR 12	:	:	:	:	115 400.7	119 581.0	118 953.0
Belgique/België	1 467.5	1 421.0	1 392.8	1 381.2	1 370.3	1 344.5	1 344.5
Danmark	2 966.0	2 920.3	2 846.5	2 834.6	2 798.3	2 779.1	2 739.1
Deutschland	12 398.6	12 212.3	11 922.6	11 884.0	11 842.9	17 048.1	17 022.1
Ellada	:	3 549.8	3 907.7	4 116.3	3 842.4	3 661.2	3 538.7
España	:	:	23 506.0	:	24 796.5	24 531.1	24 713.7
France	29 463.6	29 277.7	28 759.6	28 486.8	28 058.0	28 186.4	28 107.2
Ireland	5 076.6	5 048.5	5 036.6	4 995.6	4 915.4	4 441.8	4 277.6
Italia	16 485.5	15 857.8	15 857.8	15 600.7	15 544.6	14 946.7	14 736.1
Luxembourg	136.1	130.1	127.4	126.1	126.6	126.7	127.2
Niederland	2 086.3	2 037.1	2 010.2	2 026.2	2 023.7	2 011.3	2 014.8
Österreich	:	:	:	:	:	:	:
Portugal	:	3 314.0	:	:	3 331.0	4 005.6	3 949.9
Suomi/Finland <sup>1</sup>	:	:	:	:	:	2 844.6	2 260.6
Sverige <sup>1</sup>	:	:	:	:	:	3 176.3	2 778.7
United Kingdom	16 469.0	17 098.4	16 883.6	16 829.8	16 751.1	16 498.7	16 382.7

1989/90 beziehen sich die Daten für EUR 12 und Deutschland auf den Gebietsstand nach dem 3.10.90  
1989/90 the data for EUR 12 and Germany refer to German as constituted after 3.10.90  
1989/90 les données pour EUR 12 et l'Allemagne se réfèrent au territoire allemand après le 3.10.90

<sup>1</sup> Landwirtschaftlich genutzte Fläche  
<sup>1</sup> Utilised agricultural area  
<sup>1</sup> Superficie agricole utilisée

## 4.5

### Betriebe nach wirtschaftlichen Größenklassen (EGE) Distribution of holdings by economic size classes (ESU) Répartition des exploitations par classes de grandeur économique (UDE) (1000)

	1975	1979/80	1983	1985	1987	1989/90	1993
<b>Unter 4 EGE • Less than 4 ESU • Moins de 4 UDE</b>							
EUR 15	:	:	:	:	:	:	:
EUR 12	:	:	:	:	4 878.7	4 602.1	3 888.0
Belgique/België	56.5	31.8	26.7	23.9	23.0	20.3	15.9
Danmark	31.8	20.9	8.2	5.9	5.4	4.6	4.1
Deutschland	402.1	287.1	246.1	221.6	216.8	204.5	192.0
Ellada	:	686.4	682.1	633.0	634.9	547.3	433.0
España	:	:	1 226.9	:	1 235.8	1 106.7	831.0
France	523.2	380.4	318.4	274.5	244.2	261.0	222.0
Irland	146.6	104.6	101.5	110.7	113.6	72.8	53.0
Italia	2 207.6	2 358.3	1 949.9	1 884.0	1 826.8	1 823.5	1 696.0
Luxembourg	2.0	1.0	0.8	1.1	1.0	1.0	0.0
Nederland	24.9	8.5	8.1	5.3	5.5	3.8	2.0
Österreich	:	:	:	:	:	:	:
Portugal	:	660.9	:	:	493.9	479.3	359.0
Suomi/Finland	:	:	:	:	:	:	:
Sverige	:	:	:	:	:	:	:
United Kingdom	95.1	61.1	50.5	67.4	77.8	77.4	77.0
<b>4 bis unter 16 EGE • From 4 to less than 16 ESU • De 4 à moins de 16 UDE</b>							
EUR 15	:	:	:	:	:	:	:
EUR 12	:	:	:	:	2 242.3	1 959.2	1 884.0
Belgique/België	54.6	:	27.5	24.7	23.2	19.6	15.0
Danmark	67.4	43.9	37.4	32.2	28.9	27.2	24.0
Deutschland	381.7	307.6	269.6	246.9	232.5	186.1	165.0
Ellada	:	275.4	251.2	278.0	279.4	270.8	316.0
España	:	:	475.8	:	427.0	382.9	389.0
France	583.2	431.0	359.4	336.4	302.2	243.3	182.0
Irland	64.9	78.2	73.1	73.2	66.5	58.6	59.0
Italia	380.8	369.6	651.3	646.8	677.1	585.0	541.0
Luxembourg	2.8	1.6	1.4	1.2	1.1	0.9	0.0
Nederland	63.2	36.1	32.3	33.3	32.2	30.6	27.0
Österreich	:	:	:	:	:	:	:
Portugal	:	88.9	:	:	119.1	99.7	104.0
Suomi/Finland	:	:	:	:	:	:	:
Sverige	:	:	:	:	:	:	:
United Kingdom	100.5	63.9	58.4	56.3	53.1	54.6	55.0
<b>16 bis unter 40 EGE • From 16 to less than 40 ESU • De 16 à moins de 40 UDE</b>							
EUR 15	:	:	:	:	:	:	:
EUR 12	:	:	:	:	966.9	864.8	845.0
Belgique/België	23.2	37.3	33.4	30.3	28.5	23.7	17.0
Danmark	29.0	40.7	34.2	31.0	27.0	23.4	17.0
Deutschland	110.7	206.7	193.9	193.0	185.9	158.6	138.0
Ellada	:	25.7	18.5	34.6	31.8	29.5	61.0
España	:	:	86.4	:	84.4	78.3	118.0
France	172.4	328.7	318.7	311.3	293.4	261.6	210.0
Irland	7.0	23.1	23.3	28.6	28.1	29.6	32.0
Italia	54.9	64.8	152.8	169.3	187.8	169.3	165.0
Luxembourg	1.4	2.0	1.7	1.6	1.4	1.1	0.0
Nederland	63.3	47.6	37.9	38.1	36.0	29.1	22.0
Österreich	:	:	:	:	:	:	:
Portugal	:	11.1	:	:	13.5	14.2	17.0
Suomi/Finland	:	:	:	:	:	:	:
Sverige	:	:	:	:	:	:	:
United Kingdom	50.3	58.6	53.3	50.4	49.0	46.5	43.0

Die Daten für EUR 12 und Deutschland beziehen sich auf Deutschland in seinem Gebietsstand vor dem 3. Oktober 1990.

Data for EUR 12 and Germany refer to Germany in its boundaries prior to 3 October 1990.

Les données pour EUR 12 et l'Allemagne se réfèrent à l'Allemagne dans sa situation territoriale avant le 3 octobre 1990.



## 4.5

**Betriebe nach wirtschaftlichen Größenklassen (EGE)**  
**Distribution of holdings by economic size classes (ESU)**  
**Répartition des exploitations par classes de grandeur économique (UDE)**

(1000)

	1975	1979/80	1983	1985	1987	1989/90	1993
<b>40 bis unter 100 EGE • From 40 to less than 100 ESU • De 40 à moins de 100 UDE</b>							
EUR 15	:	:	:	:	:	:	:
EUR 12	:	:	:	:	<b>409.8</b>	<b>435.6</b>	<b>489.6</b>
Belgique/België	<b>2.8</b>	<b>11.3</b>	13.2	16.8	15.9	18.7	21.5
Danmark	<b>3.4</b>	<b>15.7</b>	17.0	20.0	21.0	20.9	<b>18.9</b>
Deutschland	<b>11.5</b>	<b>44.3</b>	53.2	72.6	64.4	74.1	<b>91.6</b>
Ellada	:	<b>2.1</b>	1.1	3.5	1.9	2.1	<b>7.3</b>
España	:	:	21.3	:	20.0	19.6	34.1
France	30.6	<b>96.6</b>	110.0	135.3	120.7	130.0	146.9
Ireland	0.5	<b>3.4</b>	3.8	6.1	7.2	8.8	13.0
Italia	<b>14.8</b>	<b>17.5</b>	47.3	66.8	60.0	64.3	<b>64.2</b>
Luxembourg	<b>0.1</b>	<b>0.5</b>	0.6	0.5	0.6	0.9	<b>1.1</b>
Nederland	<b>10.1</b>	<b>49.0</b>	50.7	50.0	48.2	47.5	<b>42.1</b>
Österreich	:	:	:	:	:	:	:
Portugal	:	<b>3.4</b>	:	:	3.7	<b>4.2</b>	<b>5.3</b>
Suomi/Finland	:	:	:	:	:	:	:
Sverige	:	:	:	:	:	:	:
United Kingdom	18.0	45.1	46.2	49.0	46.0	44.5	<b>43.6</b>
<b>10 EGE und mehr • 100 ESU and more • 100 UDE et plus</b>							
EUR 15	:	:	:	:	:	:	:
EUR 12	:	:	:	:	<b>96.1</b>	<b>109.4</b>	<b>156.4</b>
Belgique/België	<b>0.2</b>	<b>1.0</b>	1.2	1.8	1.9	2.8	6.2
Danmark	<b>0.5</b>	<b>1.7</b>	2.0	3.3	4.6	5.2	<b>9.3</b>
Deutschland	<b>1.8</b>	<b>4.2</b>	4.6	6.4	5.5	8.6	<b>18.4</b>
Ellada	:	<b>0.3</b>	0.1	3.6	0.2	0.3	<b>0.2</b>
España	:	:	8.0	:	5.5	6.2	<b>9.9</b>
France	<b>4.9</b>	<b>16.7</b>	18.7	24.0	21.2	27.8	<b>39.2</b>
Ireland	<b>0.1</b>	<b>0.3</b>	0.3	0.5	0.6	0.8	<b>1.4</b>
Italia	<b>3.8</b>	<b>4.9</b>	14.2	21.5	22.1	22.4	<b>20.9</b>
Luxembourg	<b>0.0</b>	<b>0.0</b>	0.0	0.0	0.0	0.0	<b>0.0</b>
Nederland	<b>0.6</b>	<b>7.7</b>	9.6	9.2	10.1	13.8	<b>25.8</b>
Österreich	:	:	:	:	:	:	:
Portugal	:	<b>1.4</b>	:	:	<b>1.2</b>	<b>1.5</b>	<b>1.7</b>
Suomi/Finland	:	:	:	:	:	:	:
Sverige	:	:	:	:	:	:	:
United Kingdom	5.1	18.1	20.1	25.8	23.4	20.0	<b>23.3</b>
<b>Insgesamt • Total • Total</b>							
EUR 15	:	:	:	:	:	:	:
EUR 12	:	:	:	:	<b>8 593.7</b>	<b>7 971.2</b>	<b>7 264.0</b>
Belgique/België	137.3	<b>114.4</b>	102.0	97.5	92.5	85.0	76.3
Danmark	132.1	<b>122.9</b>	98.8	92.4	86.9	81.3	<b>73.8</b>
Deutschland	907.8	<b>849.9</b>	767.4	740.5	705.1	631.9	606.1
Ellada	:	<b>989.9</b>	953.0	951.6	948.2	850.1	819.2
España	:	:	1 818.4	:	1 772.6	1 593.6	1 383.9
France	1 314.3	1 253.4	1 125.2	1 056.6	981.6	923.6	801.3
Ireland	219.1	209.6	202.0	219.1	216.0	170.6	159.4
Italia	2 661.9	2 815.1	2 815.5	2 768.5	2 773.9	2 664.6	2 488.4
Luxembourg	6.2	5.1	4.5	4.4	4.2	4.0	3.4
Nederland	162.1	<b>148.9</b>	138.6	129.9	132.0	124.8	119.7
Österreich	:	:	:	:	:	:	:
Portugal	:	<b>825.7</b>	:	:	631.4	598.7	489.0
Suomi/Finland	:	:	:	:	:	:	:
Sverige	:	:	:	:	:	:	:
United Kingdom	269.0	246.8	228.5	248.9	249.2	243.1	243.5

Die Daten für EUR 12 und Deutschland beziehen sich auf Deutschland in seinem Gebietsstand vor dem 3. Oktober 1990.

Data for EUR 12 and Germany refer to Germany in its boundaries prior to 3 October 1990.

Les données pour EUR 12 et l'Allemagne se réfèrent à l'Allemagne dans sa situation territoriale avant le 3 octobre 1990.

## 4.6

## Betriebe nach Betriebswirtschaftlicher Ausrichtung

## Holdings by type of farming

## Exploitations par orientation technico-économique

(1000)

	1975	1979/80	1983	1985	1987	1989/90	1993
<b>Ackerbaubetriebe • Field crops • Grandes cultures</b>							
EUR 15	:	:	:	:	:	:	:
EUR 12	:	:	:	:	1 823.7	1 679.6	1 457.
Belgique/België	12.8	9.0	9.2	10.2	10.5	9.3	8.
Danmark	46.0	43.0	39.2	38.7	37.9	37.7	31.
Deutschland	127.3	137.6	128.6	120.0	133.9	137.6	124.
Ellada	:	295.1	285.1	290.2	278.9	221.3	201.
España	:	:	:	:	328.1	284.6	225.
France	154.7	176.3	177.1	171.0	175.7	169.7	151.
Ireland	6.0	11.7	9.6	9.7	9.2	5.0	4.
Italia	646.0	706.5	706.5	735.1	733.2	685.4	601.
Luxembourg	0.2	0.3	0.2	0.3	0.3	0.3	0.
Niederland	17.3	15.2	15.9	17.6	17.3	16.3	14.
Österreich	:	:	:	:	:	:	:
Portugal	:	:	:	:	52.2	69.2	50.
Suomi/Finland <sup>1</sup>	:	:	:	:	:	:	43.
Sverige	:	:	:	:	:	:	:
United Kingdom	38.7	43.3	41.3	45.3	46.5	43.2	42.
<b>Gartenbaubetriebe • Horticulture • Horticulture</b>							
EUR 15	:	:	:	:	:	:	:
EUR 12	:	:	:	:	228.2	229.9	199.
Belgique/België	8.2	10.4	9.0	8.4	8.0	7.1	6.
Danmark	3.1	2.6	2.2	1.9	1.8	1.7	1.
Deutschland	17.0	16.8	14.3	14.6	14.2	13.1	13.
Ellada	:	26.4	17.5	18.9	16.2	16.7	14.
España	:	:	:	:	87.9	74.4	70.
France	35.1	33.1	30.3	24.7	22.2	30.2	23.
Ireland	0.7	0.2	0.1	0.2	0.1	0.6	0.
Italia	29.8	36.0	36.0	45.1	39.8	45.2	32.
Luxembourg	0.1	0.1	0.1	0.1	0.1	0.1	0.
Niederland	20.0	21.1	20.2	18.9	18.9	18.0	16.
Österreich	:	:	:	:	:	:	:
Portugal	:	:	:	:	11.0	14.7	13.
Suomi/Finland <sup>1</sup>	:	:	:	:	:	:	4.
Sverige	:	:	:	:	:	:	:
United Kingdom	11.8	8.2	7.6	7.2	8.1	8.3	6.
<b>Dauerkulturbetriebe • Permanent crops • Cultures permanentes</b>							
EUR 15	:	:	:	:	:	:	:
EUR 12	:	:	:	:	2 341.5	2 384.6	2 362.
Belgique/België	5.9	4.3	3.5	3.2	3.0	2.9	2.
Danmark	1.6	1.5	1.0	0.9	0.8	0.8	0.
Deutschland	49.1	58.1	53.5	52.9	51.5	51.8	48.
Ellada	:	367.1	386.0	387.8	401.8	363.7	395.
España	:	:	:	:	565.0	572.1	554.
France	213.1	203.2	179.5	150.1	142.2	138.0	128.
Ireland	0.3	0.3	0.1	0.2	0.2	0.3	0.
Italia	815.8	1 124.2	1 124.2	1 073.9	1 096.5	1 105.9	1 088.
Luxembourg	0.9	0.9	0.8	0.8	0.7	0.7	0.
Niederland	6.7	6.6	6.0	5.8	5.7	5.8	5.
Österreich	:	:	:	:	:	:	:
Portugal	:	:	:	:	70.2	139.4	132.
Suomi/Finland <sup>1</sup>	:	:	:	:	:	:	0.
Sverige	:	:	:	:	:	:	:
United Kingdom	4.7	1.1	3.2	3.8	3.9	3.2	3.

Die Daten für EUR 12 und Deutschland beziehen sich auf Deutschland in seinem Gebietsstand vor dem 3. Oktober 1990.

<sup>1</sup> 1995

Data for EUR 12 and Germany refer to Germany in its boundaries prior to 3 October 1990.

Les données pour EUR 12 et l'Allemagne se réfèrent à l'Allemagne dans sa situation territoriale avant le 3 octobre 1990.

## 4.6

**Betriebe nach Betriebswirtschaftlicher Ausrichtung**  
**Holdings by type of farming**  
**Exploitations par orientation technico-économique**  
**(1000)**

	1975	1979/80	1983	1985	1987	1989/90	1993
<b>Weideviehbetriebe • Grazing livestock • Herbivores</b>							
EUR 15	:	:	:	:	:	:	:
EUR 12	:	:	:	:	1 775.9	1 756.4	1 606.8
Belgique/België	53.0	50.2	46.7	42.4	40.4	40.5	36.9
Danmark	22.5	24.4	21.3	18.8	16.9	16.3	15.1
Deutschland	257.1	294.3	283.9	278.2	263.0	253.9	226.2
Ellada	:	49.4	50.5	51.4	56.4	63.2	46.3
España	:	:	:	:	293.7	332.1	287.3
France	545.8	542.5	494.2	414.8	373.1	352.0	305.4
Irland	193.5	178.5	176.5	194.4	196.3	158.9	148.7
Italia	269.6	261.2	261.2	302.1	291.5	269.6	280.0
Luxembourg	3.4	2.0	2.0	2.3	2.2	2.2	1.9
Niederland	81.4	73.4	67.8	63.4	59.7	58.3	58.0
Österreich	:	:	:	:	:	:	:
Portugal	:	:	:	:	29.5	51.4	40.0
Suomi/Finland <sup>1</sup>	:	:	:	:	:	:	24.7
Sverige	:	:	:	:	:	:	:
United Kingdom	156.9	148.5	137.3	154.2	153.2	158.1	161.1
<b>Veredlungsbetriebe • Pig and poultry • Granivores</b>							
EUR 15	:	:	:	:	:	:	:
EUR 12	:	:	:	:	126.4	100.8	104.0
Belgique/België	9.1	6.5	5.7	5.4	5.2	4.9	5.6
Danmark	1.0	4.3	3.5	3.7	4.8	3.6	5.2
Deutschland	17.6	15.8	17.7	18.8	13.8	8.5	20.6
Ellada	:	7.8	7.1	5.5	4.5	3.5	2.5
España	:	:	:	:	28.7	21.8	18.9
France	11.5	15.5	14.5	13.6	12.8	13.9	12.8
Irland	1.7	1.5	1.4	1.6	1.3	0.8	0.7
Italia	22.5	11.9	11.9	17.1	19.1	12.3	11.0
Luxembourg	0.0	0.1	0.0	0.1	0.1	0.0	0.1
Niederland	11.3	12.1	12.0	12.8	13.5	11.8	11.1
Österreich	:	:	:	:	:	:	:
Portugal	:	:	:	:	12.8	12.8	8.2
Suomi/Finland <sup>1</sup>	:	:	:	:	:	:	4.6
Sverige	:	:	:	:	:	:	:
United Kingdom	11.6	10.2	8.6	8.7	9.9	6.8	7.4
<b>Pflanzenbauverbundbetriebe • Mixed cropping • Polycultures</b>							
EUR 15	:	:	:	:	:	:	:
EUR 12	:	:	:	:	1 020.3	807.7	692.4
Belgique/België	6.9	4.9	3.8	4.3	3.8	2.7	2.1
Danmark	7.8	6.5	4.1	3.5	2.9	2.8	3.1
Deutschland	56.1	46.8	37.0	36.5	32.3	25.0	26.8
Ellada	:	169.9	132.6	115.6	112.9	97.0	93.2
España	:	:	:	:	208.7	143.2	102.9
France	82.2	65.3	54.6	84.1	73.1	59.1	47.7
Irland	0.7	0.7	0.5	0.7	0.5	0.2	0.2
Italia	454.9	432.1	432.1	367.1	366.1	317.2	280.8
Luxembourg	0.1	0.8	0.6	0.1	0.1	0.1	0.0
Niederland	3.6	4.4	4.0	3.4	3.2	2.8	2.7
Österreich	:	:	:	:	:	:	:
Portugal	:	:	:	:	211.9	153.6	129.3
Suomi/Finland <sup>1</sup>	:	:	:	:	:	:	2.6
Sverige	:	:	:	:	:	:	:
United Kingdom	7.1	5.9	5.2	5.4	4.8	4.2	3.5

Die Daten für EUR 12 und Deutschland beziehen sich auf Deutschland in seinem Gebietsstand vor dem 3. Oktober 1990.

Data for EUR 12 and Germany refer to Germany in its boundaries prior to 3 October 1990.

Les données pour EUR 12 et l'Allemagne se réfèrent à l'Allemagne dans sa situation territoriale avant le 3 octobre 1990.

<sup>1</sup> 1995

## 4.6

### Betriebe nach Betriebswirtschaftlicher Ausrichtung Holdings by type of farming Exploitations par orientation technico-économique (1000)

	1975	1979/80	1983	1985	1987	1989/90	1993
<b>Viehhaltungsverbundbetriebe • Mixed livestock • Polyélevages</b>							
EUR 15	:	:	:	:	:	:	:
EUR 12	:	:	:	:	471.9	312.0	257.
Belgique/België	17.3	11.6	8.9	7.6	6.6	5.5	5.
Danmark	18.7	12.3	6.4	5.7	4.6	3.2	3.
Deutschland	150.8	99.2	78.4	77.0	55.5	33.1	45.
Ellada	:	21.2	22.2	21.1	20.4	24.6	19.
España	:	:	:	:	125.9	59.0	42.
France	97.5	63.5	49.3	76.5	67.1	57.7	46.
Ireland	4.3	2.3	1.8	1.3	0.8	0.4	0.
Italia	152.0	72.3	72.3	73.9	70.5	55.9	39.
Luxembourg	0.7	0.9	0.6	0.3	0.2	0.2	0.
Nederland	13.2	9.3	6.8	7.5	7.5	6.1	5.
Österreich	:	:	:	:	:	:	:
Portugal	:	:	:	:	107.5	63.7	46.
Suomi/Finland <sup>1</sup>	:	:	:	:	:	:	1.
Sverige	:	:	:	:	:	:	:
United Kingdom	9.7	5.7	4.3	4.6	5.3	2.7	3.
<b>Pflanzenbau-Viehhaltungsbetriebe • Comb. livestock-cropping • Comb. cultures-élevages</b>							
EUR 15	:	:	:	:	:	:	:
EUR 12	:	:	:	:	813.8	660.2	535.
Belgique/België	23.9	17.7	15.1	16.0	15.0	11.9	9.
Danmark	31.5	28.2	21.1	19.2	17.3	15.2	13.
Deutschland	232.5	181.3	154.2	142.5	148.0	109.0	100.
Ellada	:	53.0	52.0	57.9	57.4	60.1	45.
España	:	:	:	:	134.5	93.8	68.
France	174.3	154.1	125.8	121.9	115.9	102.7	85.
Ireland	11.6	14.4	12.2	11.0	7.6	4.3	4.
Italia	271.3	171.3	171.3	164.2	157.3	147.6	120.
Luxembourg	1.0	:	:	0.6	0.6	0.4	0.
Nederland	8.8	6.7	5.9	6.6	6.3	5.8	5.
Österreich	:	:	:	:	:	:	:
Portugal	:	:	:	:	136.3	93.9	67.
Suomi/Finland <sup>1</sup>	:	:	:	:	:	:	18.
Sverige	:	:	:	:	:	:	:
United Kingdom	27.1	23.8	20.9	19.6	17.7	15.6	14.
<b>Insgesamt<sup>2</sup> • Total<sup>2</sup> • Total<sup>2</sup></b>							
EUR 15	:	:	:	:	:	:	:
EUR 12	:	:	:	:	8 601.8	7 931.1	7 214.
Belgique/België	137.1	114.6	101.9	97.5	92.5	84.8	76.
Danmark	132.2	122.8	98.8	92.4	87.0	81.3	73.
Deutschland	907.5	849.9	767.6	740.5	712.2	631.9	606.
Ellada	:	989.9	953.0	948.4	948.5	850.0	819.
España	:	:	:	:	1 772.5	1 581.0	1 371.
France	1 314.2	1 253.5	1 125.3	1 056.7	982.1	923.3	801.
Ireland	218.8	209.6	202.2	219.1	216.0	170.5	159.
Italia	2 661.9	2 815.5	2 815.5	2 778.5	2 774.0	2 639.1	2 454.
Luxembourg	6.4	5.1	4.3	4.6	4.2	3.9	3.
Nederland	162.3	148.8	138.6	136.0	132.1	124.8	119.
Österreich	:	:	:	:	:	:	:
Portugal	:	:	:	:	631.4	598.6	488.
Suomi/Finland <sup>1</sup>	:	:	:	:	:	:	100.
Sverige	:	:	:	:	:	:	:
United Kingdom	267.6	246.7	228.4	248.8	249.4	242.1	241.

Die Daten für EUR 12 und Deutschland beziehen sich auf Deutschland in seinem Gebietsstand vor dem 3. Oktober 1990.

Data for EUR 12 and Germany refer to Germany in its boundaries prior to 3 October 1990.

Les données pour EUR 12 et l'Allemagne se réfèrent à l'Allemagne dans sa situation territoriale avant le 3 octobre 1990.

<sup>1</sup> 1995

<sup>2</sup> Ausgenommen der nicht klassifizierbaren Betriebe • Non-classifiable holdings not included • Exploitations non-classifiées non incluses

## 4.7

**Standarddeckungsbeitrag nach betriebswirtschaftlicher Ausrichtung**  
**Standard gross margin by type of farming**  
**Marges brutes standard par orientation technico-économique**  
**(1000 EGE/ESU/UDE)**

	1975	1979/80	1983	1985	1987	1989/90	1993
<b>Ackerbaubetriebe • Field crops • Grandes cultures</b>							
EUR 15	:	:	:	:	:	:	:
EUR 12	:	:	:	:	23 734.4	21 982.7	22 530.7
Belgique/België	151.1	220.0	236.9	300.6	305.4	241.1	230.8
Danmark	483.9	665.5	719.1	823.1	839.1	875.5	781.4
Deutschland	914.5	1 562.8	1 640.7	1 818.7	1 999.0	2 300.3	2 870.7
Ellada	:	1 231.1	1 214.2	1 789.2	1 389.5	1 121.2	1 472.1
España	:	:	:	:	2 535.0	2 205.4	2 410.8
France	2 554.1	4 683.6	5 109.1	6 020.9	5 904.6	6 055.4	5 945.7
Ireland	28.3	117.8	109.3	124.6	117.3	120.7	147.1
Italia	1 699.0	4 220.7	4 220.7	5 363.1	5 585.2	4 871.0	4 701.4
Luxembourg	0.5	1.6	1.3	1.3	1.8	1.8	1.3
Nederland	352.7	670.2	703.6	838.1	792.3	806.4	808.9
Österreich	:	:	:	:	:	:	:
Portugal	:	:	:	:	250.7	289.1	234.0
Suomi/Finland	:	:	:	:	:	:	:
Sverige	:	:	:	:	:	:	:
United Kingdom	1 178.5	2 849.7	3 009.9	3 976.0	4 014.5	3 095.0	2 926.6
<b>Gartenbaubetriebe • Horticulture • Horticulture</b>							
EUR 15	:	:	:	:	:	:	:
EUR 12	:	:	:	:	6 967.9	7 500.0	8 257.7
Belgique/België	112.2	231.9	233.4	254.6	263.7	308.0	352.9
Danmark	48.5	93.3	84.8	103.0	136.6	157.8	212.5
Deutschland	420.1	518.1	473.2	555.5	543.5	748.2	879.3
Ellada	:	170.3	99.0	158.3	113.8	150.8	177.7
España	:	:	:	:	688.0	806.8	1 112.6
France	916.8	1 541.9	1 779.4	1 446.8	954.0	1 530.2	1 327.0
Ireland	4.4	6.9	1.9	7.4	3.0	13.7	5.4
Italia	360.7	1 183.7	1 183.7	2 993.1	2 065.7	1 537.6	1 465.5
Luxembourg	0.4	0.8	0.5	0.6	0.6	0.4	0.6
Nederland	402.1	1 176.0	1 256.7	1 286.5	1 491.5	1 731.2	2 185.0
Österreich	:	:	:	:	:	:	:
Portugal	:	:	:	:	101.5	144.2	217.4
Suomi/Finland	:	:	:	:	:	:	:
Sverige	:	:	:	:	:	:	:
United Kingdom	244.9	150.3	139.9	310.6	606.0	370.7	321.9
<b>Dauerkulturbetriebe • Permanent crops • Cultures permanentes</b>							
EUR 15	:	:	:	:	:	:	:
EUR 12	:	:	:	:	13 404.3	15 407.0	18 595.3
Belgique/België	48.7	76.1	77.0	91.4	91.4	113.5	157.1
Danmark	19.2	33.1	28.7	36.3	35.9	40.3	55.3
Deutschland	422.5	895.8	908.6	1 017.4	946.5	1 267.4	1 394.0
Ellada	:	1 006.3	910.6	1 082.3	1 123.0	1 204.4	2 150.8
España	:	:	:	:	1 803.7	1 775.2	2 696.6
France	1 719.9	2 910.0	2 867.5	3 808.3	3 502.4	3 642.1	4 787.3
Ireland	3.3	3.7	2.7	4.9	6.5	5.4	3.3
Italia	2 091.0	4 718.3	4 718.3	5 325.5	5 071.5	6 430.1	6 079.7
Luxembourg	4.2	11.8	11.7	8.1	7.4	7.9	12.0
Nederland	127.1	335.0	195.5	201.5	210.5	261.0	417.9
Österreich	:	:	:	:	:	:	:
Portugal	:	:	:	:	414.7	496.2	627.0
Suomi/Finland	:	:	:	:	:	:	:
Sverige	:	:	:	:	:	:	:
United Kingdom	155.5	21.0	95.9	149.0	190.8	163.3	214.3

Die Daten für EUR 12 und Deutschland beziehen sich auf Deutschland in seinem Gebietsstand vor dem 3. Oktober 1990.

Data for EUR 12 and Germany refer to Germany in its boundaries prior to 3 October 1990.

Les données pour EUR 12 et l'Allemagne se réfèrent à l'Allemagne dans sa situation territoriale avant le 3 octobre 1990.

## 4.7

### Standarddeckungsbeitrag nach betriebswirtschaftlicher Ausrichtung

#### Standard gross margin by type of farming

#### Marges brutes standard par orientation technico-économique

(1000 EGE/ESU/UDE)

	1975	1979/80	1983	1985	1987	1989/90	1993
<b>Weideviehbetriebe • Grazing livestock • Herbivores</b>							
<b>EUR 15</b>	:	:	:	:	:	:	:
<b>EUR 12</b>	:	:	:	:	<b>20 347.7</b>	<b>24 390.2</b>	<b>27 833.7</b>
Belgique/België	342.3	709.0	738.6	730.7	684.8	881.0	1 060.6
Danmark	301.4	648.6	688.3	683.9	680.4	732.0	936.9
Deutschland	1 757.0	3 707.3	4 048.7	4 481.9	4 051.6	4 189.3	4 494.3
Ellada	:	295.8	322.2	437.4	370.2	430.4	385.3
España	:	:	:	:	1 598.8	1 914.4	2 619.1
France	3 749.4	6 593.6	6 783.5	7 006.1	5 835.5	5 498.6	5 645.6
Ireland	762.9	1 262.4	1 289.5	1 535.1	1 616.4	1 697.9	2 075.3
Italia	1 171.2	2 411.3	2 411.4	3 271.4	2 995.6	2 881.2	2 887.2
Luxembourg	43.8	49.4	52.6	56.7	59.4	67.6	72.0
Nederland	1 396.6	2 596.5	2 790.8	2 503.6	2 291.1	2 429.4	3 397.9
Österreich	:	:	:	:	:	:	:
Portugal	:	:	:	:	163.9	279.3	294.1
Suomi/Finland	:	:	:	:	:	:	:
Sverige	:	:	:	:	:	:	:
United Kingdom	1 441.8	3 475.4	3 560.6	3 775.3	3 471.7	3 389.4	3 965.5
<b>Veredlungsbetriebe • Pig and poultry • Granivores</b>							
<b>EUR 15</b>	:	:	:	:	:	:	:
<b>EUR 12</b>	:	:	:	:	<b>3 497.9</b>	<b>3 556.0</b>	<b>5 299.0</b>
Belgique/België	97.4	120.7	133.8	174.0	161.8	181.6	409.2
Danmark	16.1	133.1	169.3	224.8	361.3	302.2	611.8
Deutschland	176.6	255.3	282.5	373.0	232.9	190.4	865.8
Ellada	:	85.2	64.5	78.5	55.3	97.1	61.8
España	:	:	:	:	617.1	525.5	656.3
France	180.3	482.5	535.3	667.2	596.1	677.7	783.6
Ireland	19.9	32.0	33.5	38.6	24.0	31.9	29.5
Italia	333.8	412.0	412.0	626.3	476.6	579.1	499.8
Luxembourg	0.2	0.7	0.5	0.4	0.4	0.4	0.9
Nederland	181.9	354.4	433.9	517.0	574.2	583.8	729.6
Österreich	:	:	:	:	:	:	:
Portugal	:	:	:	:	105.8	122.9	171.8
Suomi/Finland	:	:	:	:	:	:	:
Sverige	:	:	:	:	:	:	:
United Kingdom	194.2	266.3	273.4	183.8	292.4	264.1	479.1
<b>Pflanzenbauverbundbetriebe • Mixed cropping • Polycultures</b>							
<b>EUR 15</b>	:	:	:	:	:	:	:
<b>EUR 12</b>	:	:	:	:	<b>6 623.9</b>	<b>5 801.0</b>	<b>6 296.3</b>
Belgique/België	71.1	98.0	84.3	115.2	105.4	95.1	103.2
Danmark	86.1	105.3	75.0	87.9	74.3	76.7	107.3
Deutschland	463.7	573.5	492.7	551.8	486.8	484.4	809.3
Ellada	:	686.9	423.2	480.4	480.1	411.2	523.5
España	:	:	:	:	868.1	705.7	845.4
France	699.1	1 008.0	918.4	1 249.3	1 091.2	1 152.0	1 193.2
Ireland	7.0	13.0	11.6	30.7	12.1	5.2	4.2
Italia	1 271.4	2 187.5	2 187.5	2 304.5	2 204.0	1 993.6	1 847.0
Luxembourg	0.4	13.8	10.3	0.7	0.6	0.7	0.5
Nederland	58.1	224.3	196.4	127.4	125.3	135.4	181.2
Österreich	:	:	:	:	:	:	:
Portugal	:	:	:	:	711.0	482.6	460.8
Suomi/Finland	:	:	:	:	:	:	:
Sverige	:	:	:	:	:	:	:
United Kingdom	269.3	313.8	339.3	445.3	465.0	258.9	220.5

Die Daten für EUR 12 und Deutschland beziehen sich auf Deutschland in seinem Gebietsstand vor dem 3. Oktober 1990.

Data for EUR 12 and Germany refer to Germany in its boundaries prior to 3 October 1990.

Les données pour EUR 12 et l'Allemagne se réfèrent à l'Allemagne dans sa situation territoriale avant le 3 octobre 1990.

## 4.7

## Standarddeckungsbeitrag nach betriebswirtschaftlicher Ausrichtung

## Standard gross margin by type of farming

## Marges brutes standard par orientation technico-économique

(1000 EGE/ESU/UDE)

	1975	1979/80	1983	1985	1987	1989/90	1993
<b>Viehhaltungsverbundbetriebe • Mixed livestock • Polyélevages</b>							
EUR 15	:	:	:	:	:	:	:
EUR 12	:	:	:	:	4 473.0	3 446.9	4 604.2
Belgique/België	189.7	245.5	216.3	219.9	194.3	201.8	295.9
Danmark	255.0	322.6	195.1	207.4	195.1	159.6	246.6
Deutschland	1 386.3	1 565.9	1 338.0	1 519.2	1 089.1	695.0	1 470.4
Ellada	:	91.7	79.5	100.1	92.6	93.2	84.5
España	:	:	:	:	517.9	326.5	369.3
France	894.8	1 157.0	1 012.3	1 150.6	996.3	903.3	1 051.8
Irland	29.5	30.1	27.3	29.6	21.4	13.3	19.5
Italia	491.7	559.6	559.6	586.8	615.0	448.5	400.2
Luxembourg	6.8	19.6	14.5	6.5	4.9	4.5	5.4
Nederland	224.2	278.5	231.7	280.1	291.3	286.7	322.3
Österreich	:	:	:	:	:	:	:
Portugal	:	:	:	:	312.8	194.4	172.9
Suomi/Finland	:	:	:	:	:	:	:
Sverige	:	:	:	:	:	:	:
United Kingdom	137.0	162.9	154.0	122.8	142.3	119.7	165.3
<b>Pflanzenbau-Viehhaltungsbetriebe • Comb. livestock-cropping • Comb. cultures-élevages</b>							
EUR 15	:	:	:	:	:	:	:
EUR 12	:	:	:	:	10 652.4	9 414.9	10 469.3
Belgique/België	283.6	403.5	383.8	440.0	404.4	378.2	370.4
Danmark	425.4	667.2	607.4	688.5	707.9	687.2	641.8
Deutschland	1 920.7	2 552.8	2 371.6	2 501.4	2 457.2	2 122.5	3 153.8
Ellada	:	250.8	199.4	279.3	256.1	257.5	262.2
España	:	:	:	:	775.6	629.5	748.4
France	1 890.9	2 848.2	2 563.8	2 737.3	2 575.0	2 456.9	2 639.0
Irland	76.2	148.1	130.2	139.8	107.1	91.4	108.8
Italia	992.3	1 476.4	1 476.5	1 581.8	1 568.5	1 331.1	1 089.0
Luxembourg	7.2	0.2	0.2	8.1	8.0	7.1	6.1
Nederland	156.7	215.7	186.9	199.6	190.3	207.3	230.9
Österreich	:	:	:	:	:	:	:
Portugal	:	:	:	:	380.4	298.6	265.2
Suomi/Finland	:	:	:	:	:	:	:
Sverige	:	:	:	:	:	:	:
United Kingdom	666.2	1 336.9	1 262.8	1 367.2	1 221.9	947.6	953.8
<b>Insgesamt<sup>1</sup> • Total<sup>1</sup> • Total<sup>1</sup></b>							
EUR 15	:	:	:	:	:	:	:
EUR 12	:	:	:	:	93 173.3	91 498.6	103 886.0
Belgique/België	1 296.1	2 104.7	2 104.1	2 326.4	2 211.3	2 400.4	2 980.0
Danmark	1 635.6	2 668.7	2 567.7	2 854.9	3 030.6	3 031.2	3 593.6
Deutschland	7 461.4	11 631.5	11 556.0	12 818.9	11 806.6	11 997.6	15 937.4
Ellada	:	3 118.1	3 312.6	4 405.5	3 880.6	3 765.7	5 118.0
España	:	:	:	:	9 404.2	8 889.1	11 458.4
France	12 605.3	21 224.8	21 569.3	24 086.5	21 455.1	21 916.3	23 373.2
Irland	931.5	1 614.0	1 606.0	1 910.7	1 907.8	1 979.5	2 393.2
Italia	8 411.1	17 169.5	17 169.7	22 052.5	20 582.1	20 072.3	18 969.7
Luxembourg	63.5	97.9	91.6	82.4	83.1	90.3	98.8
Nederland	2 899.4	5 850.6	5 995.5	5 953.8	5 966.5	6 441.1	8 273.6
Österreich	:	:	:	:	:	:	:
Portugal	:	:	:	:	2 440.8	2 307.3	2 443.3
Suomi/Finland	:	:	:	:	:	:	:
Sverige	:	:	:	:	:	:	:
United Kingdom	4 287.4	8 576.3	8 835.8	10 330.0	10 404.6	8 608.8	9 247.1

Die Daten für EUR 12 und Deutschland beziehen sich auf Deutschland in seinem Gebietsstand vor dem 3. Oktober 1990.

Data for EUR 12 and Germany refer to Germany in its boundaries prior to 3 October 1990.

Les données pour EUR 12 et l'Allemagne se réfèrent à l'Allemagne dans sa situation territoriale avant le 3 octobre 1990.

<sup>1</sup> Ausgenommen der nicht klassifizierbaren Betriebe • Non-classifiable holdings not included • Exploitations non-classifiées non incluses

## 4.8

**Arbeitskräfte nach betriebswirtschaftlicher Ausrichtung**  
**Labour force by farm type**  
**Main-d'oeuvre par orientation technico-économique**  
**(1000 JAE/AWU/UTA)**

	1975	1979/80	1983	1985	1987	1989/90	1993
<b>Ackerbaubetriebe • Field crops • Grandes cultures</b>							
<b>EUR 15</b>	:	:	:	:	:	:	:
<b>EUR 12</b>	:	:	:	:	<b>1 671.9</b>	<b>1 326.5</b>	<b>1 241.8</b>
Belgique/België	12.5	8.8	8.8	<b>9.8</b>	10.0	8.0	7.1
Danmark	43.7	36.8	38.3	<b>30.3</b>	<b>29.6</b>	26.4	29.7
Deutschland	127.7	114.7	106.0	99.8	109.5	104.4	115.6
Ellada	:	<b>241.6</b>	273.8	297.4	251.4	170.0	184.5
España	:	:	216.2	:	<b>282.4</b>	185.1	163.8
France	232.5	246.3	247.0	250.6	254.2	211.7	183.1
Ireland	7.6	15.4	12.8	12.9	<b>11.8</b>	8.1	<b>7.4</b>
Italia	<b>540.2</b>	<b>464.2</b>	<b>464.3</b>	<b>486.8</b>	<b>506.8</b>	<b>395.4</b>	<b>386.3</b>
Luxembourg	0.2	0.2	0.2	0.2	0.2	0.2	0.2
Nederland	23.0	19.6	21.2	22.6	<b>22.7</b>	20.5	19.0
Österreich	:	:	:	:	:	:	:
Portugal	:	:	:	:	<b>72.3</b>	93.3	56.6
Suomi/Finland	:	:	:	:	:	:	:
Sverige	:	:	:	:	:	:	:
United Kingdom	118.2	126.6	123.8	123.7	121.0	103.5	88.7
<b>Gartenbaubetriebe • Horticulture • Horticulture</b>							
<b>EUR 15</b>	:	:	:	:	:	:	:
<b>EUR 12</b>	:	:	:	:	<b>430.7</b>	<b>472.4</b>	<b>441.8</b>
Belgique/België	11.1	13.8	13.0	<b>12.9</b>	12.5	12.7	11.4
Danmark	8.2	10.9	7.1	<b>7.5</b>	<b>8.1</b>	7.0	8.6
Deutschland	46.8	50.3	48.5	<b>51.2</b>	<b>48.0</b>	43.6	49.9
Ellada	:	30.1	25.9	<b>27.7</b>	<b>21.0</b>	22.6	20.6
España	:	:	88.8	:	<b>104.1</b>	101.5	98.9
France	83.6	80.0	76.0	<b>65.7</b>	<b>63.7</b>	80.0	63.7
Ireland	1.1	0.7	0.1	<b>0.3</b>	0.3	1.9	1.1
Italia	53.1	56.1	56.2	<b>71.5</b>	<b>59.0</b>	79.8	72.7
Luxembourg	0.1	0.3	0.2	<b>0.2</b>	<b>0.2</b>	0.2	0.2
Nederland	44.9	53.7	59.1	<b>55.9</b>	<b>59.4</b>	63.4	66.2
Österreich	:	:	:	:	:	:	:
Portugal	:	:	:	:	<b>16.7</b>	23.0	22.6
Suomi/Finland	:	:	:	:	:	:	:
Sverige	:	:	:	:	:	:	:
United Kingdom	39.4	43.4	29.9	<b>32.2</b>	<b>37.5</b>	36.9	26.1
<b>Dauerkulturbetriebe • Permanent crops • Cultures permanentes</b>							
<b>EUR 15</b>	:	:	:	:	:	:	:
<b>EUR 12</b>	:	:	:	:	<b>1 660.3</b>	<b>1 582.7</b>	<b>1 606.9</b>
Belgique/België	5.1	4.5	4.0	4.0	4.0	4.2	4.5
Danmark	3.5	4.1	2.2	<b>2.9</b>	<b>2.7</b>	2.8	2.2
Deutschland	65.2	71.4	69.3	68.9	<b>66.6</b>	60.7	62.2
Ellada	:	223.2	307.4	283.3	<b>268.5</b>	230.3	254.8
España	:	:	252.3	0.0	<b>308.6</b>	244.6	264.9
France	275.4	269.7	246.1	231.8	<b>228.6</b>	209.1	203.7
Ireland	0.6	0.4	0.3	0.9	1.0	0.7	0.3
Italia	691.6	640.6	640.7	625.6	658.0	665.3	664.4
Luxembourg	1.4	1.3	1.2	1.0	1.0	1.0	1.0
Nederland	11.4	12.6	12.1	<b>11.9</b>	<b>12.4</b>	12.9	14.0
Österreich	:	:	:	:	:	:	:
Portugal	:	:	:	:	<b>94.0</b>	140.1	121.9
Suomi/Finland	:	:	:	:	:	:	:
Sverige	:	:	:	:	:	:	:
United Kingdom	20.0	3.0	13.2	<b>15.9</b>	<b>15.0</b>	11.1	13.1

Die Daten für EUR 12 und Deutschland beziehen sich auf Deutschland in seinem Gebietsstand vor dem 3. Oktober 1990.

Data for EUR 12 and Germany refer to Germany in its boundaries prior to 3 October 1990.

Les données pour EUR 12 et l'Allemagne se réfèrent à l'Allemagne dans sa situation territoriale avant le 3 octobre 1990.



## 4.8

## Arbeitskräfte nach betriebswirtschaftlicher Ausrichtung

## Labour force by farm type

## Main-d'oeuvre par orientation technico-économique

(1000 JAE/AWU/UTA)

	1975	1979/80	1983	1985	1987	1989/90	1993
<b>Weideviehbetriebe • Grazing livestock • Herbivores</b>							
EUR 15	:	:	:	:	:	:	:
EUR 12	:	:	:	:	2 326.3	2 170.4	1 994.9
Belgique/België	45.8	46.9	43.8	39.5	37.1	38.1	34.8
Danmark	32.9	40.4	37.7	32.2	28.4	24.8	25.0
Deutschland	345.0	377.5	368.2	360.8	326.9	302.4	279.7
Ellada	:	76.3	84.2	87.1	87.2	83.4	76.5
España	:	:	364.4	:	375.1	330.2	329.3
France	765.1	764.2	696.4	607.1	533.1	455.6	378.7
Ireland	278.5	253.4	228.2	236.9	225.2	227.6	219.4
Italia	375.4	309.0	309.1	341.0	319.8	296.2	271.2
Luxembourg	7.4	4.3	4.0	4.3	4.0	3.9	3.6
Niederland	120.4	109.6	107.0	98.2	92.4	86.6	85.4
Österreich	:	:	:	:	:	:	:
Portugal	:	:	:	:	53.1	84.7	61.7
Suomi/Finland	:	:	:	:	:	:	:
Sverige	:	:	:	:	:	:	:
United Kingdom	271.9	262.9	253.8	257.4	244.1	237.0	229.6
<b>Veredlungsbetriebe • Pig and poultry • Granivores</b>							
EUR 15	:	:	:	:	:	:	:
EUR 12	:	:	:	:	179.8	151.8	170.4
Belgique/België	6.8	5.7	5.4	5.4	5.3	5.5	6.9
Danmark	1.5	6.7	6.2	7.7	9.6	6.2	11.0
Deutschland	16.1	14.6	14.9	17.5	12.2	7.8	25.9
Ellada	:	6.4	6.6	6.3	5.0	4.8	4.0
España	:	:	28.1	:	36.6	26.3	28.3
France	18.7	27.0	25.9	26.0	25.4	25.1	24.6
Ireland	2.6	2.3	2.2	2.4	1.6	1.9	1.7
Italia	35.8	19.9	20.0	24.4	25.0	21.6	17.3
Luxembourg	0.1	0.1	0.1	0.1	0.0	0.0	0.1
Niederland	13.9	16.0	17.9	18.9	20.4	18.3	18.0
Österreich	:	:	:	:	:	:	:
Portugal	:	:	:	:	16.3	16.2	12.9
Suomi/Finland	:	:	:	:	:	:	:
Sverige	:	:	:	:	:	:	:
United Kingdom	26.8	23.5	23.2	20.6	22.2	18.2	19.9
<b>Pflanzenbauverbundbetriebe • Mixed cropping • Polycultures</b>							
EUR 15	:	:	:	:	:	:	:
EUR 12	:	:	:	:	1 062.8	800.0	716.2
Belgique/België	7.6	5.8	4.6	5.2	4.8	3.7	2.9
Danmark	11.1	9.0	5.5	4.6	3.5	3.3	4.5
Deutschland	73.9	52.7	42.0	41.1	36.5	27.8	43.1
Ellada	:	166.1	148.4	123.5	117.2	86.2	85.8
España	:	:	152.0	:	191.8	103.5	91.9
France	123.2	98.1	81.8	103.0	91.6	70.3	56.9
Ireland	1.6	1.9	1.3	2.3	0.9	0.6	0.5
Italia	511.2	348.1	348.1	295.6	296.2	248.8	243.1
Luxembourg	0.1	1.6	1.1	0.1	0.1	0.1	0.1
Niederland	5.9	7.4	7.0	6.4	5.8	5.4	5.9
Österreich	:	:	:	:	:	:	:
Portugal	:	:	:	:	294.6	232.5	168.0
Suomi/Finland	:	:	:	:	:	:	:
Sverige	:	:	:	:	:	:	:
United Kingdom	31.6	24.8	24.6	20.9	19.8	17.9	13.6

Die Daten für EUR 12 und Deutschland beziehen sich auf Deutschland in seinem Gebietsstand vor dem 3. Oktober 1990.

Data for EUR 12 and Germany refer to Germany in its boundaries prior to 3 October 1990.

Les données pour EUR 12 et l'Allemagne se réfèrent à l'Allemagne dans sa situation territoriale avant le 3 octobre 1990.

## 4.8

**Arbeitskräfte nach betriebswirtschaftlicher Ausrichtung**  
**Labour force by farm type**  
**Main-d'oeuvre par orientation technico-économique**  
*(1000 JAE/AWU/UTA)*

	1975	1979/80	1983	1985	1987	1989/90	1993
<b>Viehhaltungsverbundbetriebe • Mixed livestock • Polyélevages</b>							
<b>EUR 15</b>	:	:	:	:	:	:	:
<b>EUR 12</b>	:	:	:	:	<b>664.4</b>	<b>397.2</b>	<b>353.0</b>
Belgique/België	21.0	14.5	11.4	9.6	8.5	7.6	7.0
Danmark	30.0	22.1	11.4	9.4	7.5	5.3	5.6
Deutschland	230.4	143.6	109.8	108.3	79.0	45.0	73.7
Ellada	:	29.0	29.6	29.5	27.2	24.5	22.2
España	:	:	141.5	:	163.5	63.9	55.1
France	160.4	108.5	82.6	98.3	86.4	65.0	53.6
Irland	7.7	4.1	3.0	2.5	1.7	1.0	1.1
Italia	218.9	94.3	94.3	84.7	85.8	63.3	50.6
Luxembourg	1.4	1.9	1.2	0.5	0.4	0.3	0.3
Niederland	20.0	13.8	10.9	12.0	12.5	10.3	9.1
Österreich	:	:	:	:	:	:	:
Portugal	:	:	:	:	182.3	104.3	67.2
Suomi/Finland	:	:	:	:	:	:	:
Sverige	:	:	:	:	:	:	:
United Kingdom	21.6	13.5	9.2	8.7	9.6	7.0	7.5
<b>Pflanzenbau-Viehhaltungsbetriebe • Comb. livestock-cropping • Comb. cultures-élevages</b>							
<b>EUR 15</b>	:	:	:	:	:	:	:
<b>EUR 12</b>	:	:	:	:	<b>1 082.1</b>	<b>803.6</b>	<b>699.9</b>
Belgique/België	29.1	21.4	18.6	18.7	17.1	13.6	10.4
Danmark	45.6	41.7	31.9	27.0	24.0	19.6	18.2
Deutschland	328.3	228.2	187.2	170.3	171.9	126.3	154.3
Ellada	:	67.3	62.9	74.9	69.6	58.4	53.7
España	:	:	189.3	:	162.5	87.6	78.9
France	290.3	251.6	204.2	185.9	177.0	139.4	116.2
Irland	19.9	22.9	18.5	17.0	11.4	8.0	7.7
Italia	399.3	220.5	220.5	192.4	181.8	149.1	125.7
Luxembourg	1.8	0.0	0.0	0.9	0.8	0.6	0.5
Niederland	13.1	9.5	8.3	8.6	8.3	7.6	6.8
Österreich	:	:	:	:	:	:	:
Portugal	:	:	:	:	206.2	152.8	93.7
Suomi/Finland	:	:	:	:	:	:	:
Sverige	:	:	:	:	:	:	:
United Kingdom	79.4	77.2	62.4	58.3	51.4	40.6	33.9
<b>Insgesamt • Total • Total</b>							
<b>EUR 15</b>	:	:	:	:	:	:	:
<b>EUR 12</b>	:	:	:	:	<b>9 078.3</b>	<b>7 712.4</b>	<b>7 234.6</b>
Belgique/België	139.0	121.4	109.7	105.2	99.3	93.5	85.2
Danmark	176.5	171.6	140.3	121.6	113.6	95.2	104.8
Deutschland	1 233.4	1 053.1	945.9	917.9	850.7	718.0	804.2
Ellada	:	840.0	938.8	929.7	847.2	680.3	702.2
España	:	:	1 432.5	:	1 624.7	1 143.4	1 112.1
France	1 949.2	1 845.5	1 660.0	1 568.4	1 459.9	1 256.5	1 081.1
Irland	319.6	301.2	266.1	275.3	254.0	249.7	239.5
Italia	2 825.5	2 152.8	2 153.1	2 122.0	2 132.3	1 924.0	1 836.7
Luxembourg	12.4	9.6	8.0	7.2	6.7	6.3	5.8
Niederland	252.6	242.2	243.4	234.4	233.9	225.0	224.4
Österreich	:	:	:	:	:	:	:
Portugal	:	:	:	:	935.6	846.9	604.7
Suomi/Finland	:	:	:	:	:	:	:
Sverige	:	:	:	:	:	:	:
United Kingdom	608.9	574.9	540.1	537.7	520.4	473.7	433.9

Die Daten für EUR 12 und Deutschland beziehen sich auf Deutschland in seinem Gebietsstand vor dem 3. Oktober 1990.

Data for EUR 12 and Germany refer to Germany in its boundaries prior to 3 October 1990.

Les données pour EUR 12 et l'Allemagne se réfèrent à l'Allemagne dans sa situation territoriale avant le 3 octobre 1990.

## 4.9

### Arbeitskräfte insgesamt: Jahreseinheiten Total labour force: Annual work units Main-d'oeuvre totale: Unités de travail-annuel

	1975	1979/80	1983	1985	1987	1989/90	1993
<b>Arbeitskräfte insg.<sup>1</sup> (1000 JAE) • Total labour force<sup>1</sup> (1000 AWU) • Main-d'oeuvre totale<sup>1</sup> (1000 UTA)</b>							
EUR 15	:	:	:	:	:	:	:
EUR 12	:	:	:	:	9 135.8	8 024.0	7 234.6
Belgique/België	139.6	123.9	111.8	106.9	101.3	93.5	85.2
Danmark	176.7	171.6	140.3	122.4	111.8	95.2	104.8
Deutschland	1 233.6	1 050.9	945.9	917.9	850.7	1 029.7	804.2
Ellada	:	828.1	917.5	931.2	848.9	680.3	702.2
España	:	:	1 432.5	:	1 626.7	1 143.4	1 112.1
France	1 949.7	1 847.5	1 658.2	1 568.8	1 459.3	1 256.5	1 081.1
Irland	324.7	310.3	276.1	275.8	254.5	249.7	239.5
Italia	2 826.5	2 157.6	2 157.6	2 125.7	2 134.3	1 924.0	1 836.7
Luxembourg	12.4	9.1	7.8	7.2	6.7	6.3	5.8
Nederland	253.7	242.2	243.4	234.4	233.9	225.0	224.4
Österreich	:	:	:	:	:	341.9	319.4
Portugal	:	1 155.6	:	:	983.3	846.9	604.7
Suomi/Finland	:	:	:	:	:	200.5	:
Sverige	:	:	:	:	:	99.0	90.8
United Kingdom	625.7	582.8	562.1	543.0	524.4	473.7	433.9

### Je 100 ha landwirtschaftlich genutzte Fläche • By 100 ha utilized agricultural area • Par 100 ha superficie agricole utilisée

EUR 15	:	:	:	:	:	6.7	:
EUR 12	:	:	:	:	7.9	6.7	6.1
Belgique/België	9.5	8.7	8.0	7.7	7.4	7.0	6.3
Danmark	6.0	5.9	4.9	4.3	4.0	3.4	3.8
Deutschland	9.9	8.6	7.9	7.7	7.2	6.0	4.7
Ellada	:	22.5	22.1	22.6	22.1	18.6	19.8
España	:	:	6.1	:	6.6	4.7	4.5
France	6.6	6.3	5.8	5.5	5.2	4.5	3.8
Irland	6.4	6.1	5.5	5.5	5.2	5.6	5.6
Italia	17.1	13.8	13.8	13.6	13.7	12.9	12.5
Luxembourg	9.1	7.0	6.1	5.7	5.3	5.0	4.6
Nederland	12.2	11.9	12.1	11.6	11.6	11.2	11.1
Österreich	:	:	:	:	:	9.9	9.3
Portugal	:	34.9	:	:	29.5	21.1	15.3
Suomi/Finland	:	:	:	:	:	7.5	:
Sverige	:	:	:	:	:	3.1	2.9
United Kingdom	3.8	3.4	3.3	3.2	3.1	2.9	2.6

### Je Betriebe • By holding • Par exploitation

EUR 15	:	:	:	:	:	1.0	:
EUR 12	:	:	:	:	1.1	1.0	1.0
Belgique/België	1.0	1.1	1.1	1.1	1.1	1.1	1.1
Danmark	1.3	1.4	1.4	1.3	1.3	1.2	1.4
Deutschland	1.4	1.2	1.2	1.2	1.2	1.6	1.3
Ellada	:	0.8	0.9	1.0	0.9	0.8	0.9
España	:	:	0.8	:	0.9	0.7	0.8
France	1.5	1.5	1.5	1.5	1.5	1.4	1.3
Irland	1.4	1.4	1.2	1.3	1.2	1.5	1.5
Italia	1.1	0.8	0.8	0.8	0.8	0.7	0.7
Luxembourg	2.0	1.8	1.7	1.6	1.6	1.6	1.7
Nederland	1.6	1.6	1.8	1.7	1.8	1.8	1.9
Österreich	:	:	:	:	:	1.2	1.2
Portugal	:	1.5	:	:	1.5	1.4	1.2
Suomi/Finland	:	:	:	:	:	1.6	:
Sverige	:	:	:	:	:	1.0	1.0
United Kingdom	2.2	2.2	2.1	2.1	2.0	1.9	1.8

1989/90 beziehen sich die Daten für EUR 12 und Deutschland auf den Gebietsstand nach dem 3.1.<sup>1</sup> Einschl. der unregelmäßig beschäftigten familienfremden Arbeitskräfte

1989/90 the data for EUR 12 and Germany refer to German as constituted after 3.10.90

<sup>1</sup> including non family labour force employed on a non-regular basis

1989/90 les données pour EUR 12 et l'Allemagne se réfèrent au territoire allemand après le 3.10.9<sup>1</sup> incl. main-d'oeuvre non familiale occupée irrégulièrement

## 4.10

### Arbeitskräfte: Anzahl der Personen Labour force: Number of persons Main-d'oeuvre: Nombre de personnes (1000)

	1975	1979/80	1983	1985	1987	1989/90	1993
<b>Arbeitskräfte insg.<sup>1</sup> • Total labour force<sup>1</sup> • Main-d'oeuvre totale<sup>1</sup></b>							
<b>EUR 15</b>	:	:	:	:	:	<b>17 364.1</b>	:
<b>EUR 12</b>	:	:	:	:	<b>17 709.4</b>	<b>16 415.9</b>	<b>15 000.5</b>
Belgique/België	221.2	186.1	164.6	157.6	146.8	141.0	131.8
Danmark	235.6	234.1	185.7	157.8	147.9	139.1	142.3
Deutschland	2 215.2	1 983.3	1 783.6	1 739.8	1 623.9	1 775.9	1 478.0
Ellada	:	1 841.2	2 079.3	2 070.4	2 081.9	1 543.5	1 773.5
España	:	:	433.0	:	3 436.1	2 838.7	2 570.8
France	3 069.4	2 659.1	2 405.8	2 245.7	2 034.0	1 859.0	1 610.2
Irland	473.8	468.7	418.9	428.1	399.6	312.7	320.0
Italia	5 389.8	5 300.8	5 300.8	5 134.4	5 154.7	5 287.4	4 761.8
Luxembourg	15.8	12.3	10.5	10.2	9.8	9.3	7.9
Nederland	331.6	302.4	304.7	295.2	293.2	289.2	289.7
Österreich	:	:	:	:	:	507.4	475.8
Portugal	:	:	:	:	1 666.3	1 561.0	1 263.5
Suomi/Finland	:	:	:	:	:	209.8	:
Sverige	:	:	:	:	:	231.0	:
United Kingdom	757.5	723.7	703.0	713.2	715.2	659.1	651.1
<b>Familienarbeitskräfte • Family labour force • Main-d'oeuvre familiale</b>							
<b>EUR 15</b>	:	:	:	:	:	:	:
<b>EUR 12</b>	:	:	:	:	<b>16 565.7</b>	<b>15 241.5</b>	<b>14 038.0</b>
Belgique/België	214.0	179.3	158.5	151.3	140.2	133.9	123.2
Danmark	214.4	207.6	160.8	134.7	126.0	119.5	114.8
Deutschland	2 125.0	1 881.9	1 689.2	1 640.3	1 536.8	1 372.1	1 269.2
Ellada	:	1 834.1	2 074.0	2 066.1	2 077.6	1 537.8	1 767.3
España	:	:	3 075.0	:	3 275.5	2 707.4	2 430.0
France	2 776.5	2 447.2	2 067.4	1 906.3	1 695.2	1 691.4	1 443.0
Irland	441.3	441.5	386.8	394.1	368.8	299.3	305.0
Italia	5 125.8	5 177.6	5 177.6	5 035.2	5 060.2	5 197.2	4 689.6
Luxembourg	15.3	11.8	10.0	9.6	9.2	8.7	7.3
Nederland	298.6	270.3	264.2	251.5	245.4	238.3	228.4
Österreich	:	:	:	:	:	:	435.7
Portugal	:	:	:	:	1 553.2	1 474.6	1 197.9
Suomi/Finland	:	:	:	:	:	:	207.0
Sverige	:	:	:	:	:	:	:
United Kingdom	524.2	468.1	468.9	466.7	477.5	461.2	462.4

1989/90 beziehen sich die Daten für EUR 12 und Deutschland auf den Gebietsstand nach dem 3.1<sup>1</sup> Einschl. der unregelmäßig beshäftigten familienfremden Arbeitskräfte  
 1989/90 the data for EUR 12 and Germany refer to German as constituted after 3.10.90 <sup>1</sup> including non family labour force employed on a non-regular basis  
 1989/90 les données pour EUR 12 et l'Allemagne se réfèrent au territoire allemand après le 3.10.9<sup>1</sup> incl. main-d'oeuvre non familiale occupée irrégulièrement

### 4.3

Arbeitskräfte in Jahresarbeitseinheiten je 100 ha landwirtschaftlich genutzter Fläche  
 Labour force in annual work units by 100 ha utilized agricultural area  
 Main-d' oeuvre en unités de travail-annuel par 100 ha superficie agricole utilisée

1993

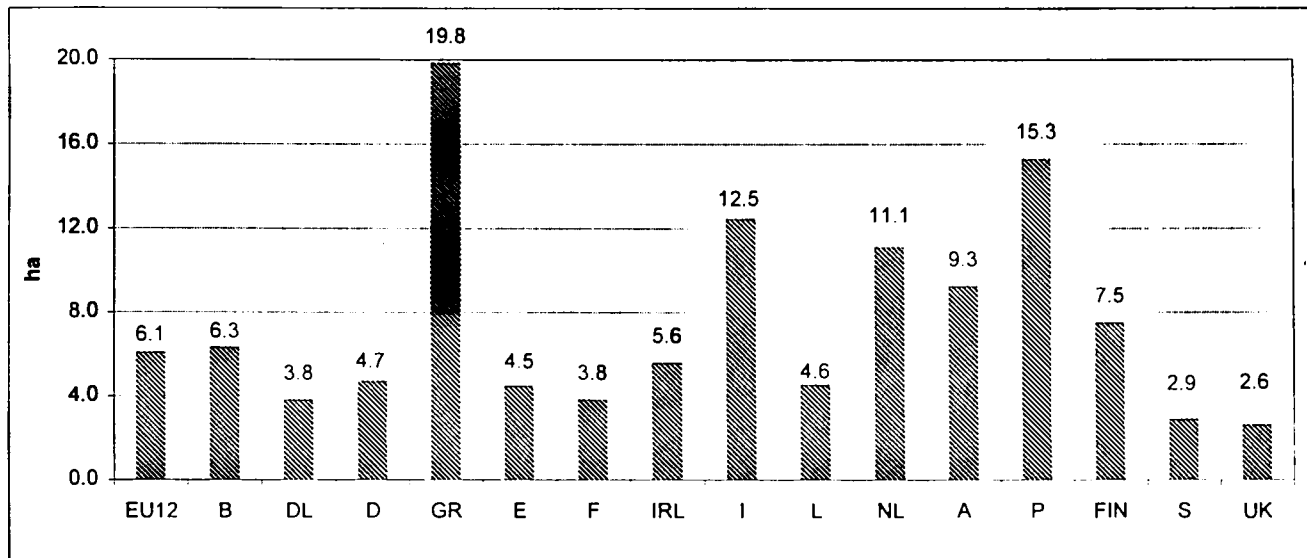

### 4.4

Betriebsleiter nach Altersklassen  
 Managers by age classes  
 Chefs d' exploitation par classes d' age

1993

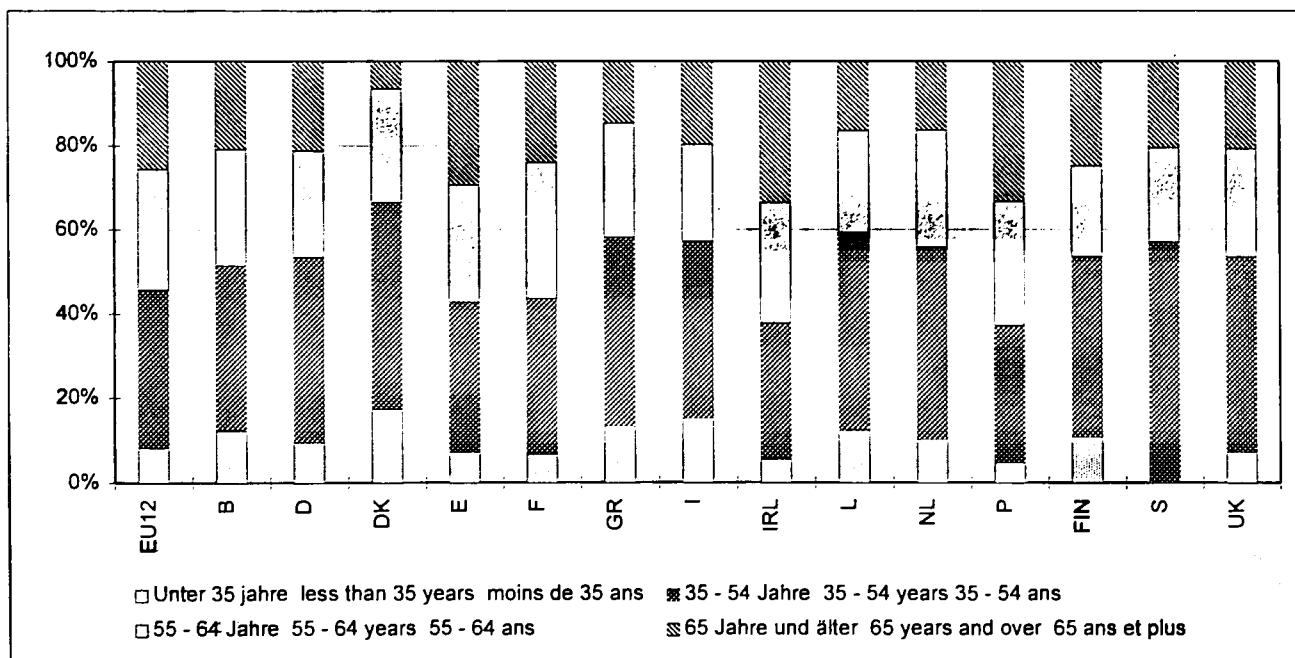

## 4.11

### Betriebsleiter nach Altersklassen Managers by age classes Chefs d'exploitation par classes d'âge (1000)

	1975	1979/80	1983	1985	1987	1989/90	1993
<b>Unter 35 Jahren • Less than 35 years • Moins de 35 ans</b>							
EUR 15	:	:	:	:	:	:	:
EUR 12	:	:	:	:	575.5	637.8	558.7
Belgique/België	:	13.3	11.7	14.9	12.2	9.8	9.1
Danmark	:	13.3	11.2	8.8	8.6	8.6	6.8
Deutschland	:	103.2	111.2	106.3	102.6	99.0	100.9
Ellada	:	83.7	53.0	59.8	53.2	73.5	58.5
España	:	:	114.9	:	75.8	106.0	78.3
France	:	111.4	107.7	99.6	93.9	120.7	104.0
Ireland	:	16.7	14.0	14.0	12.9	22.1	23.2
Italia	:	201.1	201.1	169.8	152.2	134.1	129.2
Luxembourg	:	0.5	0.5	0.6	0.5	0.4	0.4
Niederland	:	18.1	14.5	13.8	13.9	11.2	11.8
Österreich	:	:	:	:	:	:	:
Portugal	:	:	:	:	32.5	37.3	22.1
Suomi/Finland	:	:	:	:	:	:	20.5
Sverige	:	:	:	:	:	:	:
United Kingdom	:	21.7	18.2	16.7	17.3	15.1	14.4
<b>35 bis 54 Jahre • From 35 to 54 years • 35 à 54 ans</b>							
EUR 15	:	:	:	:	:	:	:
EUR 12	:	:	:	:	3 249.7	2 918.3	2 556.8
Belgique/België	:	59.6	48.0	47.2	39.0	31.7	29.3
Danmark	:	54.4	45.4	41.6	38.2	34.4	31.7
Deutschland	:	500.7	417.8	388.2	361.1	311.0	285.9
Ellada	:	445.2	393.6	384.7	366.0	316.6	289.8
España	:	:	751.8	:	625.9	544.5	435.3
France	:	548.5	467.0	418.2	380.5	386.6	352.4
Ireland	:	94.1	94.7	92.2	91.5	69.5	64.9
Italia	:	1 070.5	1 070.5	1 054.0	958.7	875.3	766.5
Luxembourg	:	2.3	1.9	1.8	1.7	1.7	1.4
Niederland	:	76.0	68.5	64.8	62.1	57.1	53.2
Österreich	:	:	:	:	:	:	:
Portugal	:	:	:	:	225.1	201.5	153.3
Suomi/Finland	:	:	:	:	:	:	82.3
Sverige <sup>1</sup>	:	:	:	:	:	:	49.1
United Kingdom	:	112.9	102.0	101.4	99.9	88.5	93.2
<b>55 bis 64 Jahre • From 55 to 64 years • 55 à 64 ans</b>							
EUR 15	:	:	:	:	:	:	:
EUR 12	:	:	:	:	2 553.6	2 233.2	1 953.0
Belgique/België	:	27.8	30.2	26.3	28.7	25.3	20.6
Danmark	:	30.9	25.8	24.7	22.6	20.9	18.2
Deutschland	:	153.5	174.1	185.1	185.7	174.3	157.4
Ellada	:	217.9	244.0	253.4	265.5	242.4	226.8
España	:	:	504.6	:	536.9	457.4	381.0
France	:	328.5	341.7	331.6	308.9	275.8	212.9
Ireland	:	58.6	58.5	60.3	58.9	37.0	35.6
Italia	:	747.3	747.3	836.1	872.8	747.5	677.3
Luxembourg	:	0.9	1.0	1.0	1.0	1.0	0.7
Niederland	:	35.8	36.5	36.2	36.0	33.1	32.4
Österreich	:	:	:	:	:	:	:
Portugal	:	:	:	:	177.3	165.4	138.5
Suomi/Finland	:	:	:	:	:	:	41.2
Sverige	:	:	:	:	:	:	19.4
United Kingdom	:	63.4	59.7	60.3	59.3	53.2	51.5

1989/90 beziehen sich die Daten für EUR 12 und Deutschland auf den Gebietsstand nach dem 3.10.90

1989/90 the data for EUR 12 and Germany refer to German as constituted after 3.10.90

1989/90 les données pour EUR 12 et l'Allemagne se réfèrent au territoire allemand après le 3.10.90

<sup>1</sup> Unter 55 Jahren • Less than 55 years • Moins de 55 ans

## 4.11

### Betriebsleiter nach Altersklassen Managers by age classes Chefs d'exploitation par classes d'âge

(1000)

	1975	1979/80	1983	1985	1987	1989/90	1993
<b>65 Jahre und älter • 65 years and more • 65 ans et plus</b>							
EUR 15	:	:	:	:	:	:	:
EUR 12	:	:	:	:	1 893.3	1 817.7	1 753.7
Belgique/België	:	13.3	11.3	8.5	12.0	17.2	15.7
Danmark	:	21.1	14.4	15.5	15.6	16.1	15.4
Deutschland	:	71.1	46.9	43.0	40.9	41.4	37.9
Ellada	:	249.8	266.7	252.9	267.9	215.0	239.3
España	:	:	421.8	:	362.0	323.8	284.1
France	:	221.9	158.6	148.9	137.5	125.1	115.5
Ireland	:	45.0	47.1	46.2	46.2	36.3	30.6
Italia	:	741.1	741.1	693.7	766.2	817.2	796.6
Luxembourg	:	1.1	0.8	0.7	0.6	0.5	0.5
Nederland	:	15.6	15.5	15.7	16.6	17.2	19.1
Österreich	:	:	:	:	:	:	:
Portugal	:	:	:	:	184.3	164.8	157.0
Suomi/Finland	:	:	:	:	:	:	47.9
Sverige	:	:	:	:	:	:	17.7
United Kingdom	:	39.5	40.2	40.9	43.4	43.2	42.0
<b>Insgesamt • Total • Total</b>							
EUR 15	:	:	:	:	:	:	7 359
EUR 12	:	:	:	:	8 272.1	7 607.0	6 822.2
Belgique/België	:	114.0	101.2	96.9	91.9	83.9	74.6
Danmark	:	119.8	96.8	90.6	85.0	79.9	72.0
Deutschland	:	828.4	750.0	722.6	690.3	625.8	582.3
Ellada	:	996.7	957.3	950.8	952.7	847.4	814.5
España	:	:	1 793.1	:	1 600.7	1 431.6	1 178.6
France	:	1 210.2	1 075.0	998.3	920.8	908.3	784.7
Ireland	:	214.4	214.3	212.7	209.5	164.8	154.3
Italia	:	2 760.0	2 760.0	2 753.7	2 749.8	2 574.2	2 369.7
Luxembourg	:	4.8	4.2	4.1	3.9	3.6	3.0
Nederland	:	145.5	134.9	130.5	128.6	118.6	116.5
Österreich	:	:	:	:	:	:	258.4
Portugal	:	:	:	:	619.2	569.0	470.9
Suomi/Finland	:	:	:	:	:	:	191.9
Sverige	:	:	:	:	:	:	86.2
United Kingdom	:	237.4	220.0	219.3	219.9	200.0	201.2

1989/90 beziehen sich die Daten für EUR 12 und Deutschland auf den Gebietsstand nach dem 3.10.90

1989/90 the data for EUR 12 and Germany refer to German as constituted after 3.10.90

1989/90 les données pour EUR 12 et l'Allemagne se réfèrent au territoire allemand après le 3.10.90

## 4.12

### Betriebe nach Bodennutzung Holdings by use of land Exploitations par utilisation du sol (1000)

	1975	1979/80	1983	1985	1987	1989/90	1993
<b>Betriebe insgesamt • Total number of holdings • Nombre total d'exploitations</b>							
<b>EUR 15</b>	:	:	:	:	:	<b>8 496.6</b>	<b>7 739.1</b>
<b>EUR 12</b>	:	:	:	:	<b>8 644.3</b>	<b>7 995.0</b>	<b>7 264.0</b>
Belgique/België	138.1	115.1	102.6	97.8	92.6	85.0	76.3
Danmark	132.3	112.7	98.7	92.4	86.9	81.3	73.8
Deutschland	907.9	849.9	767.5	740.5	705.1	653.6	606.1
Ellada	:	998.9	958.6	951.6	953.3	850.2	819.2
España	:	:	1 818.2	:	1 791.6	1 593.6	1 383.9
France	1 315.1	1 255.3	1 129.6	1 056.9	981.8	923.6	801.3
Irland	228.0	223.5	211.1	220.2	217.0	170.6	159.4
Italia	2 664.2	2 832.4	2 832.4	2 801.1	2 784.1	2 664.6	2 488.4
Luxembourg	6.2	5.2	4.6	4.4	4.2	4.0	3.4
Niederland	162.6	148.7	138.5	135.9	132.0	124.8	119.7
Österreich	:	:	:	:	:	278.0	267.4
Portugal	:	769.4	:	:	635.5	598.7	489.0
Suomi/Finland	:	:	:	:	:	129.1	116.3
Sverige	:	:	:	:	:	96.6	91.5
United Kingdom	279.3	268.6	261.9	258.5	260.1	243.1	243.5
<b>Betriebe mit ... Forstfläche • Holdings with ... woodland • Exploitations avec ... superficie boisée</b>							
<b>EUR 15</b>	:	:	:	:	:	:	<b>2 184.7</b>
<b>EUR 12</b>	:	:	:	:	<b>2 063.6</b>	<b>1 983.6</b>	<b>1 801.2</b>
Belgique/België	6.2	4.8	3.3	3.0	3.0	2.5	2.1
Danmark	25.0	18.8	19.4	19.3	19.3	17.7	17.5
Deutschland	405.7	393.6	363.7	353.5	343.0	316.9	303.6
Ellada	:	:	29.7	20.3	26.3	14.7	20.6
España	:	:	372.9	:	298.2	268.3	239.3
France	543.0	537.2	468.4	430.6	387.8	346.5	291.6
Irland	9.9	9.8	6.4	6.6	6.1	12.9	18.0
Italia	558.4	675.4	675.4	610.8	602.0	659.6	598.8
Luxembourg	3.3	2.7	2.5	2.4	2.3	2.1	1.9
Niederland	4.4	4.5	6.5	4.9	3.9	5.2	6.7
Österreich	:	:	:	:	:	:	205.6
Portugal	:	360.0	:	:	320.6	279.4	240.1
Suomi/Finland	:	:	:	:	:	125.9	112.2
Sverige	:	:	:	:	:	69.5	65.7
United Kingdom	42.3	44.1	47.2	49.6	51.1	57.8	61.1
<b>Ackerland • Arable land • Terres arables</b>							
<b>EUR 15</b>	:	:	:	:	:	<b>5 694.5</b>	<b>5 058.7</b>
<b>EUR 12</b>	:	:	:	:	<b>5 988.8</b>	<b>5 296.9</b>	<b>4 688.9</b>
Belgique/België	105.4	89.3	78.5	75.0	71.4	65.2	59.3
Danmark	129.6	117.7	96.5	90.2	84.7	79.7	71.6
Deutschland	806.8	731.1	651.8	620.9	585.3	518.9	477.2
Ellada	:	774.6	669.7	642.1	641.9	529.4	540.0
España	:	:	1 316.4	:	1 187.6	988.0	797.2
France	1 069.9	992.1	891.8	837.5	773.9	692.9	585.2
Irland	161.9	144.9	121.3	117.0	103.7	59.2	73.6
Italia	1 981.8	1 893.1	1 893.1	1 812.8	1 753.1	1 653.1	1 462.4
Luxembourg	5.5	4.2	3.7	3.5	3.3	3.1	2.6
Niederland	99.6	90.3	85.1	86.0	86.0	81.3	78.3
Österreich	:	:	:	:	:	172.0	162.1
Portugal	:	737.8	:	:	539.8	477.6	400.2
Suomi/Finland	:	:	:	:	:	129.1	116.3
Sverige	:	:	:	:	:	96.6	91.5
United Kingdom	199.0	177.5	167.7	164.1	158.3	148.6	141.4

1989/90 beziehen sich die Daten für EUR 12 und Deutschland auf den Gebietsstand nach dem 3.10.90

1989/90 the data for EUR 12 and Germany refer to German as constituted after 3.10.90

1989/90 les données pour EUR 12 et l'Allemagne se réfèrent au territoire allemand après le 3.10.90



## 4.12

**Betriebe nach Bodennutzung**  
**Holdings by use of land**  
**Exploitations par utilisation du sol**

(1000)

	1975	1979/80	1983	1985	1987	1989/90	1993
<b>Betriebe mit ... Dauergrünland • Holdings with ... permanent pasture and meadow •</b> <b>Exploitations avec ... prairies permanentes et pâturages</b>							
EUR 15	:	:	:	:	:	:	:
EUR 12	:	:	:	:	<b>3 214.6</b>	<b>2 970.8</b>	<b>2 692.2</b>
Belgique/België	114.4	<b>96.4</b>	85.3	80.8	76.2	64.5	<b>54.7</b>
Danmark	57.6	<b>55.0</b>	44.7	41.2	38.4	37.8	<b>32.1</b>
Deutschland	769.6	699.5	620.8	594.3	560.7	506.2	473.5
Ellada	:	:	137.5	110.6	111.5	108.7	89.8
España	:	:	5 515.1	:	490.2	471.3	395.1
France	975.0	906.8	807.2	747.3	684.6	609.5	527.1
Irland	226.2	216.5	214.4	211.2	210.1	166.5	152.6
Italia	720.9	639.6	639.6	708.0	647.8	596.4	577.7
Luxembourg	5.4	4.3	3.7	3.6	3.4	3.2	2.7
Niederland	118.1	105.8	97.2	93.6	89.7	85.5	<b>82.5</b>
Österreich	:	:	:	:	:	:	:
Portugal	:	<b>74.9</b>	:	:	83.7	108.3	<b>94.7</b>
Suomi/Finland	:	:	:	:	:	64.6	<b>52.2</b>
Sverige	:	:	:	:	:	:	:
United Kingdom	239.2	232.1	219.8	217.2	218.3	212.8	209.9
<b>Dauerkulturen • Permanent crops • Cultures permanentes</b>							
EUR 15	:	:	:	:	:	:	:
EUR 12	:	:	:	:	<b>4 484.1</b>	<b>4 257.3</b>	<b>3 854.9</b>
Belgique/België	<b>11.0</b>	<b>7.6</b>	5.8	5.1	4.7	4.3	<b>4.0</b>
Danmark	<b>3.6</b>	<b>2.6</b>	1.9	1.7	1.6	1.6	<b>1.5</b>
Deutschland	121.8	<b>114.4</b>	99.1	95.1	89.7	82.7	76.0
Ellada	:	<b>700.0</b>	666.3	655.1	657.3	571.4	578.3
España	:	:	970.5	:	982.7	929.2	851.9
France	565.2	490.5	408.5	370.2	321.5	275.5	230.1
Irland	3.7	2.2	1.3	1.2	0.7	0.7	0.6
Italia	1 819.9	2 120.3	2 120.3	1 930.9	1 926.8	1 885.5	1 688.0
Luxembourg	1.1	1.0	0.9	0.9	0.8	0.8	0.7
Niederland	<b>15.3</b>	<b>12.5</b>	10.8	10.3	9.8	<b>9.5</b>	<b>9.0</b>
Österreich	:	:	:	:	:	:	:
Portugal	:	<b>521.6</b>	:	:	478.6	487.0	405.9
Suomi/Finland	:	:	:	:	:	:	:
Sverige	:	:	:	:	:	:	:
United Kingdom	14.7	11.4	10.7	10.1	9.9	9.3	8.9
<b>Getreide insgesamt • Cereals • Céréales</b>							
EUR 15	:	:	:	:	:	:	:
EUR 12	:	:	:	:	<b>4 322.1</b>	<b>3 700.0</b>	<b>3 116.6</b>
Belgique/België	77.2	<b>65.0</b>	54.2	48.7	47.1	41.6	<b>35.7</b>
Danmark	123.8	<b>112.7</b>	91.2	85.7	79.9	74.8	<b>66.4</b>
Deutschland	757.8	<b>681.3</b>	601.6	568.6	532.9	453.5	411.6
Ellada	:	<b>518.6</b>	449.6	428.4	430.4	351.9	348.1
España	:	:	863.5	:	821.5	632.6	468.4
France	875.6	<b>793.0</b>	696.6	669.3	625.2	557.0	473.7
Irland	99.2	73.5	52.2	50.1	39.2	23.2	19.9
Italia	1 474.6	1 382.5	1 382.5	1 267.1	1 229.7	1 104.2	925.0
Luxembourg	5.1	3.9	3.3	3.2	3.0	2.8	2.3
Niederland	<b>39.6</b>	<b>28.8</b>	21.9	19.6	20.3	20.0	<b>18.9</b>
Österreich	:	:	:	:	:	:	:
Portugal	:	<b>521.4</b>	:	:	402.8	357.4	272.1
Suomi/Finland	:	:	:	:	:	109.4	:
Sverige	:	:	:	:	:	:	:
United Kingdom	127.4	108.8	95.9	94.8	90.2	81.2	74.6

1989/90 beziehen sich die Daten für EUR 12 und Deutschland auf den Gebietsstand nach dem 3.10.90

1989/90 the data for EUR 12 and Germany refer to German as constituted after 3.10.90

1989/90 les données pour EUR 12 et l'Allemagne se réfèrent au territoire allemand après le 3.10.90

**4.12**  
**Betriebe nach Bodennutzung**  
**Holdings by use of land**  
**Exploitations par utilisation du sol**  
**(1000)**

	1975	1979/80	1983	1985	1987	1989/90	1993
<b>Betriebe mit ... Hülsenfrüchte • Holdings with ... dry pulses • Exploitations avec ... légumes secs</b>							
EUR 15	:	:	:	:	:	:	:
EUR 12	:	:	:	:	<b>614.3</b>	<b>536.8</b>	<b>409.9</b>
Belgique/België	2.9	1.1	0.7	0.6	1.6	1.0	1.3
Danmark	1.1	0.7	4.2	19.3	27.8	18.0	14.1
Deutschland	24.8	10.6	7.8	15.2	33.0	13.8	12.7
Ellada	:	146.4	81.9	53.7	42.4	44.9	38.0
España	:	:	112.3	:	95.6	86.1	57.6
France	75.2	39.5	44.9	46.6	69.0	85.3	70.4
Irland	0.7	0.1	0.1	0.2	0.0	0.4	0.7
Italia	215.5	113.7	113.6	78.9	63.4	45.7	60.5
Luxembourg	0.1	0.1	0.0	0.1	0.1	0.2	0.2
Niederland	4.3	3.0	3.5	6.2	10.4	4.5	1.7
Österreich	:	:	:	:	:	:	:
Portugal	:	420.5	:	:	256.6	223.9	139.1
Suomi/Finland	:	:	:	:	:	1.4	:
Sverige	:	:	:	:	:	:	1.8
United Kingdom	7.3	6.6	6.7	11.2	14.4	13.2	13.7

**Kartoffeln • Potatoes • Pommes de terre**

EUR 15	:	:	:	:	:	:	:
EUR 12	:	:	:	:	<b>1 477.2</b>	<b>1 242.0</b>	<b>970.5</b>
Belgique/België	64.4	49.7	37.1	35.2	30.3	24.5	19.0
Danmark	16.7	12.7	8.5	7.5	6.1	5.3	4.8
Deutschland	567.9	435.0	329.7	290.1	240.3	174.0	153.9
Ellada	:	:	84.1	59.6	64.2	53.6	68.7
España	:	:	304.7	:	240.4	303.1	219.6
France	637.0	447.6	334.1	278.1	208.3	77.3	51.2
Irland	121.9	97.6	72.4	65.7	51.8	12.4	13.9
Italia	444.0	289.2	289.2	208.9	189.9	221.9	138.6
Luxembourg	3.3	2.3	1.6	1.7	1.4	1.1	0.7
Niederland	43.9	34.3	27.9	27.7	25.0	21.8	18.8
Österreich	:	:	:	:	:	:	:
Portugal	:	609.9	:	:	385.5	319.5	259.9
Suomi/Finland	:	:	:	:	:	96.1	:
Sverige	:	:	:	:	:	:	:
United Kingdom	59.0	50.8	40.6	38.5	34.1	27.6	21.6

**Zuckerrüben • Sugar beet • Betteraves sucrières**

EUR 15	:	:	:	:	:	<b>312.9</b>	:
EUR 12	:	:	:	:	<b>322.2</b>	<b>288.7</b>	<b>268.5</b>
Belgique/België	26.7	22.3	19.8	19.8	19.1	17.9	16.5
Danmark	14.9	12.4	10.5	9.8	9.4	9.0	8.4
Deutschland	93.6	80.4	71.7	69.4	67.0	61.0	57.0
Ellada	:	:	26.2	23.5	16.9	21.2	23.6
España	:	:	55.7	:	47.3	35.2	29.8
France	54.9	49.3	46.5	44.6	43.0	38.3	35.2
Irland	11.3	7.4	7.2	6.2	5.3	4.0	4.0
Italia	116.9	79.5	79.5	73.7	80.2	69.5	63.0
Luxembourg	-	0.0	0.0	0.0	0.0	0.0	0.0
Niederland	30.2	22.7	20.5	20.7	21.6	21.0	19.8
Österreich	:	:	:	:	:	13.1	:
Portugal	:	:	:	:	1.1	0.5	0.8
Suomi/Finland	:	:	:	:	:	4.4	:
Sverige	:	:	:	:	:	6.7	5.5
United Kingdom	17.1	14.0	11.8	11.5	11.1	11.2	10.5

1989/90 beziehen sich die Daten für EUR 12 und Deutschland auf den Gebietsstand nach dem 3.10.90

1989/90 the data for EUR 12 and Germany refer to German as constituted after 3.10.90

1989/90 les données pour EUR 12 et l'Allemagne se réfèrent au territoire allemand après le 3.10.90

## 4.12

### Betriebe nach Bodennutzung Holdings by use of land Exploitations par utilisation du sol (1000)

	1975	1979/80	1983	1985	1987	1989/90	1993
<b>Betriebe mit ... Futterhackfrüchte • Holdings with ... fodder roots • Exploitations avec ... plantes sarclées fourragères</b>							
EUR 15	:	:	:	:	:	:	:
EUR 12	:	:	:	:	505.0	331.3	251.9
Belgique/België	54.8	38.4	29.2	27.5	24.1	18.6	14.8
Danmark	66.7	46.9	36.6	32.4	26.8	23.4	15.3
Deutschland	457.8	336.8	245.4	207.9	170.6	96.4	72.5
Ellada	:	:	0.3	1.0	0.2	0.6	0.6
España	:	:	66.5	:	50.2	35.2	37.2
France	528.7	370.7	263.8	216.3	163.8	96.0	61.7
Ireland	51.0	44.4	27.5	23.0	20.1	9.3	8.8
Italia	56.0	29.9	29.9	15.0	11.4	9.5	6.5
Luxembourg	1.4	0.7	0.3	0.4	0.3	0.3	0.2
Niederland	10.6	5.3	4.5	4.4	3.6	3.6	2.7
Österreich	:	:	:	:	:	18.4	:
Portugal	:	:	:	:	8.1	19.5	16.8
Suomi/Finland	:	:	:	:	:	:	:
Sverige	:	:	:	:	:	:	:
United Kingdom	52.5	36.7	28.7	29.0	25.7	19.0	15.1
<b>Obst- und Beerenobstanlagen • Fruit and berry plantations • Plantations d'arbres fruitiers et baies</b>							
EUR 15	:	:	:	:	:	:	:
EUR 12	:	:	:	:	1 265.4	1 314.8	1 136.0
Belgique/België	7.6	5.1	3.7	3.3	3.1	2.8	2.6
Danmark	2.6	1.9	1.3	1.2	1.1	1.1	1.1
Deutschland	67.6	60.0	49.6	46.4	43.6	39.4	36.2
Ellada	:	263.0	191.6	177.3	181.7	142.2	142.9
España	:	:	347.8	:	329.4	362.7	353.4
France	129.2	113.9	98.1	88.8	79.9	64.0	57.0
Ireland	3.5	1.7	0.7	0.9	0.5	0.4	0.6
Italia	376.0	524.2	523.9	480.6	483.0	555.1	412.6
Luxembourg	0.2	0.2	0.0	0.1	0.1	0.1	0.1
Niederland	10.9	8.3	6.9	6.5	5.9	5.4	4.9
Österreich	:	:	:	:	:	:	:
Portugal	:	85.0	:	:	129.2	135.0	118.5
Suomi/Finland	:	:	:	:	:	:	:
Sverige	:	:	:	:	:	:	:
United Kingdom	13.3	9.7	8.9	8.3	8.0	6.8	6.2
<b>Rebanlagen • Vineyards • Vignes</b>							
EUR 15	:	:	:	:	:	2 270.6	1 971.4
EUR 12	:	:	:	:	2 488.5	2 234.7	1 936.9
Belgique/België	-	-	-	-	-	-	-
Danmark	-	-	-	-	-	-	-
Deutschland	61.9	62.1	56.3	55.1	52.7	48.5	44.3
Ellada	:	305.0	302.1	268.0	257.4	200.0	208.1
España	:	:	396.5	:	339.4	288.6	235.6
France	507.1	430.9	355.8	319.8	274.7	231.3	188.2
Ireland	-	-	-	-	-	-	-
Italia	1 257.3	1 530.7	1 530.6	1 249.6	1 206.9	1 098.3	954.6
Luxembourg	1.1	1.0	0.8	0.8	0.8	0.8	0.7
Niederland	-	-	-	-	-	-	-
Österreich	:	:	:	:	:	35.9	34.5
Portugal	:	408.4	:	:	356.7	366.9	305.1
Suomi/Finland	-	-	-	-	-	-	-
Sverige	-	-	-	-	-	-	-
United Kingdom	-	-	-	-	-	0.4	0.3

1989/90 beziehen sich die Daten für EUR 12 und Deutschland auf den Gebietsstand nach dem 3.10.90

1989/90 the data for EUR 12 and Germany refer to German as constituted after 3.10.90

1989/90 les données pour EUR 12 et l'Allemagne se réfèrent au territoire allemand après le 3.10.90

## 4.12

### Betriebe nach Bodennutzung Holdings by use of land Exploitations par utilisation du sol (1000)

	1975	1979/80	1983	1985	1987	1989/90	1993
<b>Betriebe mit ... Anbau unter Glas • Holdings with ... crops under glass • Exploitations avec ... cultures sous verre</b>							
EUR 15	:	:	:	:	:	:	:
EUR 12	:	:	:	:	130.4	131.0	134.1
Belgique/België	8.6	7.6	6.7	6.2	5.9	5.6	5.1
Danmark	3.2	2.5	1.9	1.8	1.7	1.6	1.4
Deutschland	14.9	14.7	12.6	13.0	12.8	8.7	9.3
Ellada	:	:	10.0	13.6	11.7	10.5	10.0
España	:	:	13.4	:	22.4	24.8	27.2
France	19.8	17.4	17.6	21.2	17.9	21.6	21.2
Ireland	0.9	0.4	0.1	0.2	0.1	0.0	0.0
Italia	18.0	24.5	24.5	35.0	32.5	31.3	34.0
Luxembourg	0.1	0.1	0.1	0.1	0.1	0.1	0.0
Nederland	17.6	15.9	15.2	15.0	14.8	14.1	13.6
Österreich	:	:	:	:	:	:	:
Portugal	:	1.9	:	:	2.7	3.9	4.4
Suomi/Finland	:	:	:	:	:	:	:
Sverige	:	:	:	:	:	1.5	1.5
United Kingdom	7.7	9.3	8.5	8.3	7.9	8.7	7.9

### Gemüse, Melonen, Erdbeeren als Gartenbaukulturen unter Glas • Fresh vegetables, melons, strawberries under glass • Légumes, melons, fraises en cultures maraîchères

EUR 15	:	:	:	:	:	:	:
EUR 12	:	:	:	:	82.0	87.8	83.2
Belgique/België	8.7	:	3.4	3.2	3.1	2.8	2.5
Danmark	2.2	:	0.7	0.7	0.6	0.5	0.4
Deutschland	11.0	:	4.5	4.5	4.4	4.7	3.7
Ellada	:	:	9.3	13.1	11.2	8.8	9.2
España	:	:	12.5	:	20.4	21.8	24.0
France	37.6	:	10.5	14.1	11.2	13.5	12.0
Ireland	:	:	0.1	0.2	0.1	0.2	0.0
Italia	21.1	:	15.5	21.3	16.8	19.9	19.1
Luxembourg	0.1	:	0.0	0.0	0.0	0.0	0.0
Nederland	9.2	:	7.3	7.0	6.5	5.7	5.3
Österreich	:	:	:	:	:	:	:
Portugal	:	1.6	:	:	2.3	3.1	3.4
Suomi/Finland	:	:	:	:	:	:	0.6
Sverige	:	:	:	:	:	:	:
United Kingdom	13.2	:	6.4	6.0	5.4	7.0	3.6

1989/90 beziehen sich die Daten für EUR 12 und Deutschland auf den Gebietsstand nach dem 3.10.90

1989/90 the data for EUR 12 and Germany refer to German as constituted after 3.10.90

1989/90 les données pour EUR 12 et l'Allemagne se réfèrent au territoire allemand après le 3.10.90

## 4.13

### Betriebe nach Viehhaltung Holdings by breeding stock Exploitations par élevage des animaux (1000)

	1975	1979/80	1983	1985	1987	1989/90	1993
<b>Betriebe mit ... Viehhaltung • Holdings with ... animals • Exploitations avec ... animaux</b>							
EUR 15	:	:	:	:	:	:	:
EUR 12	:	:	:	:	5 091.5	4 359.2	3 843.8
Belgique/België	118.3	97.6	86.5	81.5	76.2	69.4	61.3
Danmark	114.3	102.3	79.5	72.3	66.2	60.6	53.9
Deutschland	793.0	710.7	639.2	612.2	576.1	502.5	458.3
Ellada	:	:	722.3	707.5	651.0	482.8	494.3
España	:	:	920.1	:	872.6	632.9	514.9
France	1 121.7	1 047.3	929.8	856.5	772.5	708.3	588.7
Ireland	214.1	2 202.4	196.1	194.5	188.7	161.6	155.1
Italia	1 605.6	1 271.1	1 271.1	1 055.9	1 066.0	967.5	847.8
Luxembourg	5.6	4.3	3.8	6.3	3.4	3.3	2.8
Nederland	125.9	112.5	101.6	98.5	94.4	87.6	83.6
Österreich	:	:	:	:	:	192.2	168.9
Portugal	:	675.0	:	:	535.3	495.8	391.9
Suomi/Finland	:	:	:	:	:	80.9	:
Sverige	:	:	:	:	:	:	57.2
United Kingdom	240.8	217.7	200.1	192.1	189.1	187.3	191.1

### Rinder • Bovine animals • Bovins total

EUR 15	:	:	:	:	:	2 421.4	:
EUR 12	:	:	:	:	2 650.0	2 172.7	1 834.1
Belgique/België	95.7	81.2	71.9	67.9	63.2	57.4	50.9
Danmark	81.6	65.7	51.5	46.3	40.7	37.1	33.7
Deutschland	633.6	537.1	474.9	448.7	418.3	354.3	313.2
Ellada	:	137.1	98.8	93.9	81.7	53.0	45.0
España	:	:	443.6	:	428.8	311.0	243.3
France	842.4	733.4	642.5	590.0	526.9	457.5	377.2
Ireland	209.4	195.9	190.1	187.0	180.5	151.4	142.2
Italia	785.4	500.9	500.9	458.2	439.0	319.6	267.3
Luxembourg	5.0	3.9	3.4	3.2	3.0	2.7	2.3
Nederland	108.2	90.9	80.3	76.6	70.3	65.5	60.2
Österreich	:	:	:	:	:	140.4	123.4
Portugal	:	268.5	:	:	243.8	219.6	159.5
Suomi/Finland	:	:	:	:	:	61.0	:
Sverige	:	:	:	:	:	47.3	45.0
United Kingdom	209.3	183.9	167.0	161.0	153.9	143.6	139.3

### Milchkühe • Dairy cows • Vaches laitières

EUR 15	:	:	:	:	:	1 428.6	:
EUR 12	:	:	:	:	1 639.5	1 249.3	965.0
Belgique/België	74.6	57.9	48.7	44.5	37.8	31.3	24.7
Danmark	63.3	46.6	35.5	31.8	26.7	23.2	17.9
Deutschland	565.8	452.4	396.9	361.9	333.3	275.7	229.2
Ellada	:	91.9	66.2	66.2	65.1	37.6	30.6
España	:	:	302.9	:	284.4	206.8	144.0
France	633.8	517.4	420.4	351.0	304.9	226.6	177.8
Ireland	127.5	104.6	91.4	84.7	73.0	49.1	46.8
Italia	517.5	331.5	331.5	298.6	283.4	206.4	143.1
Luxembourg	4.5	3.0	2.5	2.3	2.1	1.9	1.6
Nederland	93.7	74.8	63.5	58.0	52.8	47.1	40.5
Österreich	:	:	:	:	:	106.6	:
Portugal	:	136.3	:	:	126.0	99.0	67.5
Suomi/Finland	:	:	:	:	:	46.8	:
Sverige	:	:	:	:	:	25.9	20.0
United Kingdom	83.0	67.2	57.6	54.0	50.0	44.8	41.4

1989/90 beziehen sich die Daten für EUR 12 und Deutschland auf den Gebietsstand nach dem 3.10.90

1989/90 the data for EUR 12 and Germany refer to German as constituted after 3.10.90

1989/90 les données pour EUR 12 et l'Allemagne se réfèrent au territoire allemand après le 3.10.90

## 4.13

### Betriebe nach Viehhaltung Holdings by breeding stock Exploitations par élevage des animaux (1000)

	1975	1979/80	1983	1985	1987	1989/90	1993
<b>Betriebe mit ... andere Kühe • Holdings with ... other cows • Exploitations avec ... autres vaches</b>							
EUR 15	:	:	:	:	:	:	:
EUR 12	:	:	:	:	762.4	753.4	745.
Belgique/België	9.0	13.9	14.0	15.6	19.1	22.7	27.
Danmark	13.4	10.5	8.7	8.6	9.3	10.3	14.
Deutschland	36.6	38.8	32.6	41.1	41.9	60.7	60.
Ellada	:	35.2	28.1	25.4	14.2	12.5	11.
España	:	:	176.2	:	166.1	120.9	109.
France	246.7	233.5	222.5	232.5	224.2	236.8	214.
Irland	99.4	79.7	72.6	73.8	70.9	92.6	90.
Italia	160.8	63.8	63.8	76.7	73.9	38.6	74.
Luxembourg	1.2	1.8	1.8	1.9	1.9	1.9	1.
Niederland	-	-	-	6.4	8.1	13.8	15.
Österreich	:	:	:	:	:	10.7	:
Portugal	:	71.7	:	:	61.5	67.9	51.
Suomi/Finland	:	:	:	:	:	:	:
Sverige	:	:	:	:	:	:	:
United Kingdom	109.5	85.8	72.8	71.9	71.3	74.7	74.
<b>Schafe • Sheep • Ovins</b>							
EUR 15	:	:	:	:	:	971.0	:
EUR 12	:	:	:	:	998.0	934.1	859.
Belgique/België	11.6	9.2	8.8	8.9	8.9	8.0	6.
Danmark	3.9	3.9	10.5	4.4	5.4	6.0	5.
Deutschland	35.4	38.4	36.4	39.5	38.8	45.6	42.
Ellada	:	221.0	242.4	188.7	191.0	160.4	151.
España	:	:	160.8	:	161.0	129.0	120.
France	168.0	200.0	172.4	161.2	145.0	149.4	124.
Irland	53.5	43.6	28.0	48.0	45.9	54.8	53.
Italia	203.9	170.4	170.4	163.0	176.2	158.8	150.
Luxembourg	0.3	0.3	0.3	0.3	0.3	0.3	0.
Niederland	21.7	22.6	20.4	19.7	20.4	24.7	25.
Österreich	:	:	:	:	:	21.1	:
Portugal	:	124.5	:	:	113.9	101.3	84.
Suomi/Finland	:	:	:	:	:	6.1	:
Sverige	:	:	:	:	:	9.7	10.
United Kingdom	89.3	84.3	33.7	87.7	91.4	95.7	95.
<b>Schweine insgesamt • Total pigs • Porcins total</b>							
EUR 15	:	:	:	:	:	1 620.3	:
EUR 12	:	:	:	:	1 996.3	1 455.6	1 188
Belgique/België	57.4	43.7	34.8	29.8	26.3	20.0	15.
Danmark	89.4	73.3	51.6	44.2	37.7	31.4	26.
Deutschland	612.6	506.7	435.3	402.5	365.9	277.7	245.
Ellada	:	80.3	119.2	102.2	87.7	32.3	54.
España	:	:	476.4	:	466.3	310.9	235.
France	497.5	318.4	287.8	249.1	210.6	148.9	105.
Irland	26.5	12.1	10.1	7.4	4.9	2.9	2.
Italia	827.2	533.7	533.7	396.1	420.3	345.9	285.
Luxembourg	2.9	1.7	1.4	1.1	1.0	0.8	0.
Niederland	55.2	47.4	35.5	36.1	35.4	29.3	26.
Österreich	:	:	:	:	:	139.6	121.
Portugal	:	360.2	:	:	318.9	238.7	172.
Suomi/Finland	:	:	:	:	:	10.8	:
Sverige	:	:	:	:	:	14.3	12.
United Kingdom	47.5	36.2	27.3	23.3	21.3	16.9	16.

1989/90 beziehen sich die Daten für EUR 12 und Deutschland auf den Gebietsstand nach dem 3.10.90

1989/90 the data for EUR 12 and Germany refer to German as constituted after 3.10.90

1989/90 les données pour EUR 12 et l'Allemagne se réfèrent au territoire allemand après le 3.10.90

## 4.13

### Betriebe nach Viehhaltung Holdings by breeding stock Exploitations par élevage des animaux (1000)

	1975	1979/80	1983	1985	1987	1989/90	1993
<b>Betriebe mit ... Mutterschweine • Holdings with ... breeding sows • Exploitations avec ... truies</b>							
EUR 15	:	:	:	:	:	:	:
EUR 12	:	:	:	:	628.7	456.1	377.7
Belgique/België	39.1	29.9	23.7	20.5	17.9	13.6	10.7
Danmark	68.3	53.2	36.5	31.3	26.4	21.8	17.9
Deutschland	261.0	210.0	174.7	160.8	145.6	104.1	92.4
Ellada	:	23.1	23.4	21.6	17.2	9.8	11.0
España	:	:	200.6	:	185.2	121.1	95.2
France	149.6	93.8	66.5	56.1	47.2	31.5	26.9
Ireland	18.9	7.9	7.0	4.5	3.2	2.0	1.8
Italia	125.2	58.8	58.8	47.4	59.6	38.0	37.0
Luxembourg	1.6	1.1	0.9	0.8	0.7	0.5	0.3
Niederland	32.1	27.2	20.0	18.8	17.5	13.6	11.9
Österreich	:	:	:	:	:	38.2	:
Portugal	:	129.1	:	:	92.3	87.3	60.6
Suomi/Finland	:	:	:	:	:	6.2	:
Sverige	:	:	:	:	:	:	9.4
United Kingdom	37.3	28.8	21.1	17.9	16.1	12.8	12.0
<b>Andere Schweine • Other pigs • Autres porcs</b>							
EUR 15	:	:	:	:	:	:	:
EUR 12	:	:	:	:	1 751.8	1 255.7	1 034.4
Belgique/België	45.9	36.3	29.6	25.8	23.1	18.2	13.9
Danmark	79.7	66.9	47.9	41.0	35.4	29.4	25.6
Deutschland	563.9	469.5	405.8	375.4	343.9	262.2	233.2
Ellada	:	33.2	85.2	68.4	64.0	14.5	39.4
España	:	:	360.1	:	367.8	250.5	189.7
France	457.4	284.5	271.0	233.8	195.1	141.4	98.8
Ireland	15.6	8.3	6.7	5.3	3.3	1.8	1.9
Italia	786.5	517.7	517.7	383.9	405.4	337.7	275.9
Luxembourg	2.6	1.4	1.1	0.9	0.8	0.6	0.4
Niederland	45.4	41.4	26.6	26.5	28.3	24.5	23.1
Österreich	:	:	:	:	:	:	:
Portugal	:	311.8	:	:	267.1	160.6	119.0
Suomi/Finland	:	:	:	:	:	:	:
Sverige	:	:	:	:	:	:	:
United Kingdom	38.6	30.4	22.3	18.9	17.6	14.2	13.4
<b>Geflügel insgesamt • Total poultry • Volailles total</b>							
EUR 15	:	:	:	:	:	:	:
EUR 12	:	:	:	:	3 402.4	2 822.8	2 375.9
Belgique/België	55.8	40.2	27.1	22.8	20.1	14.8	10.5
Danmark	43.7	32.0	21.7	18.0	15.5	13.7	11.0
Deutschland	531.2	411.0	344.0	317.0	286.3	234.3	212.8
Ellada	:	648.7	650.3	644.6	577.9	397.9	422.3
España	:	:	640.2	:	582.5	397.5	335.2
France	1 018.7	882.3	774.2	693.4	596.0	504.9	383.6
Ireland	128.9	87.2	68.5	61.8	50.1	26.6	20.1
Italia	1 290.2	1 026.2	1 026.2	755.7	751.4	761.5	606.4
Luxembourg	4.0	2.6	2.2	2.0	1.9	1.7	1.2
Niederland	25.9	9.7	7.7	7.4	7.1	6.2	5.7
Österreich	:	:	:	:	:	:	:
Portugal	:	593.3	:	:	458.4	415.9	322.9
Suomi/Finland	:	:	:	:	:	17.0	:
Sverige	:	:	:	:	:	13.3	11.1
United Kingdom	99.4	74.0	61.2	56.0	55.3	47.8	44.5

1989/90 beziehen sich die Daten für EUR 12 und Deutschland auf den Gebietsstand nach dem 3.10.90

1989/90 the data for EUR 12 and Germany refer to German as constituted after 3.10.90

1989/90 les données pour EUR 12 et l'Allemagne se réfèrent au territoire allemand après le 3.10.90

## 4.13

### Betriebe nach Viehhaltung Holdings by breeding stock Exploitations par élevage des animaux (1000)

	1975	1979/80	1983	1985	1987	1989/90	1993
<b>Betriebe mit ... Masthühner • Holdings with ... table fowl • Exploitations avec ... poulets de chair</b>							
EUR 15	:	:	:	:	:	:	:
EUR 12	:	:	:	:	1 496.3	1 259.4	1 015.5
Belgique/België	8.2	4.4	3.1	2.8	2.5	2.5	1.1
Danmark	4.3	2.8	2.3	2.0	1.3	1.2	1.1
Deutschland	120.4	76.4	58.4	56.1	51.8	45.4	43.7
Ellada	:	142.2	173.4	179.8	200.0	135.7	123.7
España	:	:	170.9	:	165.5	103.4	105.4
France	631.8	458.0	430.6	405.8	309.8	239.9	167.1
Ireland	9.9	7.9	7.0	7.9	5.7	2.4	2.1
Italia	816.9	577.4	577.4	420.6	442.3	452.9	368.1
Luxembourg	0.2	0.9	0.8	0.8	0.8	0.2	0.2
Nederland	2.3	1.9	1.5	1.5	1.5	1.4	1.4
Österreich	:	:	:	:	:	3.4	:
Portugal	:	443.9	:	:	312.2	271.5	197.1
Suomi/Finland	:	:	:	:	:	0.2	:
Sverige	:	:	:	:	:	:	0.1
United Kingdom	4.5	3.9	3.8	2.9	2.9	2.9	2.1
<b>Legehennen • Laying hens • Poules pondeuses</b>							
EUR 15	:	:	:	:	:	2 809.9	:
EUR 12	:	:	:	:	3 183.7	2 651.9	2 218.5
Belgique/België	:	37.6	24.7	20.9	18.2	12.9	8.1
Danmark	:	30.8	20.7	17.2	14.9	13.1	10.1
Deutschland	:	399.3	333.6	305.6	275.7	223.9	202.1
Ellada	:	627.6	631.9	629.5	560.8	376.9	399.1
España	:	:	624.5	:	565.7	387.2	323.1
France	:	863.3	751.5	669.6	570.6	473.1	354.1
Ireland	:	82.6	64.7	57.1	46.1	23.9	17.1
Italia	:	923.6	923.6	692.1	669.7	710.9	564.1
Luxembourg	:	2.6	2.2	2.0	1.8	1.6	1.1
Nederland	:	7.5	6.0	5.7	5.4	4.7	4.1
Österreich	:	:	:	:	:	130.0	:
Portugal	:	574.1	:	:	407.9	384.5	295.1
Suomi/Finland	:	:	:	:	:	15.0	:
Sverige	:	:	:	:	:	12.9	10.1
United Kingdom	:	68.3	55.4	49.9	46.9	39.2	35.1

1989/90 beziehen sich die Daten für EUR 12 und Deutschland auf den Gebietsstand nach dem 3.10.90

1989/90 the data for EUR 12 and Germany refer to German as constituted after 3.10.90

1989/90 les données pour EUR 12 et l'Allemagne se réfèrent au territoire allemand après le 3.10.90





## Struktur der landwirtschaftlichen Betriebe

### Betriebswirtschaftliche Ausrichtung

Das gemeinschaftliche Klassifizierungssystem der landwirtschaftlichen Betriebe umfaßt folgende acht Hauptkategorien :

- A. *Spezialisierte landwirtschaftliche Betriebe*, Hauptkategorie 1-5; 1: Ackerbaubetriebe, 2: Gartenbaubetriebe, 3: Dauerkulturbetriebe, 4: Weideviehbetriebe, 5: Veredlungsbetriebe. Innerhalb dieser Kategorien entstammen mehr als zwei Drittel des gesamten Standarddeckungsbeitrags (SDB - Erklärung nachstehend) nur einer der Hauptkategorien (1-5).
- B. *Nichtspezialisierte landwirtschaftliche Betriebe*, Hauptkategorie 6-8; 6: Pflanzenbauverbundbetriebe, 7: Viehhaltungsverbundbetriebe, 8: Pflanzenbau-/Viehhaltungsbetriebe. Innerhalb dieser Kategorien entstammen mehr als zwei Drittel des gesamten SDB des landwirtschaftlichen Betriebs zwei oder mehr der Hauptkategorien (1-5).

Als Beispiel sei der Fall eines landwirtschaftlichen Betriebes genannt, für den die gesamten SDB für Feldfrüchte zwei Drittel oder mehr der gesamten SDB des Betriebes ausmachen; dieser Betrieb wird dann dem Typ 1 (Feldfrüchte) zugeordnet.

Weitere Erklärungen sind der Entscheidung der Kommission vom 7. Juni 1985 "zur Errichtung eines gemeinschaftlichen Klassifizierungssystems der landwirtschaftlichen Betriebe" nach der betriebswirtschaftlichen Ausrichtung (85/377/EWG) zu entnehmen (ABl. Nr. L 220 vom 17.08.1985).

### Standarddeckungsbeitrag (SDB)

Der "Standarddeckungsbeitrag" ist der Unterschied zwischen dem standardisierten Geldwert der Bruttoerzeugung und dem standardisierten Geldwert bestimmter Spezialkosten. Dieser Unterschied wird für die verschiedenen pflanzlichen und tierischen Merkmale (je ha bzw. je Tier) auf der Ebene des Erhebungsbezirks in jedem Mitgliedstaat bestimmt und in Europäischen Währungseinheiten (ECU) angegeben. Durch Multiplikation der Flächen bzw. der Zahl der Tiere mit den entsprechenden SDB und anschließende Addition dieser Produkte erhält man den gesamten Standarddeckungsbeitrag des betreffenden Betriebes in ECU.

### Wirtschaftliche Betriebsgröße (in EGE)

Die wirtschaftliche Betriebsgröße ist der gesamte Standarddeckungsbeitrag des betreffenden Betriebes für einen bestimmten Bezugszeitraum (z.B. Durchschnitt der Jahre 1979 bis 1981), angegeben in Europäischen Größeneinheiten (EGE). Eine EGE beträgt 1.000 ECU für alle Strukturserhebungen vor 1985. Für 1985 beträgt eine EGE 1.100 ECU. Für die späteren Bezugszeiträume sind es 1.200 ECU.

### Jahresarbeitsseinheit (JAE)

Die gesamte jährliche Arbeitszeit der einzelnen in der Landwirtschaft beschäftigten Personen wird in sogenannte Jahresarbeitsseinheiten (JAE) umgerechnet. Als eine JAE gilt die in den nationalen Tarifverträgen festgelegte Mindeststundenzahl je Jahr. Ist die Stundenzahl in diesen Verträgen nicht festgelegt, so werden für den Zeitraum bis 1987 2.200 Stunden für eine JAE zugrunde gelegt. Für den späteren Zeitraum basiert die JAE auf 1.800 Arbeitsstunden pro Jahr.



## Structure of agricultural holdings

### Type of farming

There are eight main categories in the Community system of typology classification of farms:

- A. *Specialised farms*, main category 1-5; 1: Field crops, 2: Horticulture, 3: Permanent crops, 4: Grazing livestock, 5: Granivores. In these categories more than two-thirds of the total Standard Gross Margin (SGM - explained later) origins from only one of the main categories (1-5).
- B. *Non specialised farms*, main category 6-8; 6: Mixed Cropping, 7: Mixed livestock, 8: Combined Livestock-Cropping. In these categories more than two-thirds of the total SGM of the farm originate from two or more of the main categories (1-5).

Take as an example a farm where total sum of the SGM of field crops represents two-thirds or more of total SGM of the farm, the holding will be classified as type 1 (Field crops).

For further explanations see "Classification of agricultural holdings by type of farming" (85/377/EEC), Commission decision of June 1985, Official Journal No. L220 of 17.8.1985.

### Standard gross margin (SGM)

The "standard gross margin" is the difference between the standardised monetary value of gross production and the standardised monetary value of certain special costs. This difference is determined for the various crop and animal characteristics (per ha or per animal) at the level of the survey district for each Member State and given in European currency units (ECU). By multiplying the areas or the number of animals by the corresponding SGM and then adding the products together, the total standard gross margin of the holding in question is obtained in ECU.

### Economic size of holding in ESU

The economic size of holding is the total standard gross margin of the holding in question for a given reference period (e.g. average of the years 1979 to 1981), given in European size units (ESU). One ESU is equal to ECU 1 000 for all surveys before 1985. For 1985 one ESU is equal to ECU 1 100. For subsequent reference periods it is equal to ECU 1 200.

### Annual work unit (AWU)

The total annual working time of the persons employed in agriculture is converted into "annual work units" (AWU). One AWU is taken to be the minimum number of hours per year laid down in the national collective agreements. If the number of hours is not laid down in these agreements, 2 200 hours are taken as the basis for one AWU up to the 1987 survey. For subsequent surveys the AWU is based on 1 800 workings hours per year.



## Structure des exploitations agricoles

### Orientation technico-économique

La typologie communautaire des exploitations agricoles comprend huit catégories principales :

- A. *Exploitations spécialisées*, catégories principales 1-5; 1: Grandes cultures, 2: Horticulture, 3: Cultures permanentes, 4: Herbivores, 5: Granivores. Pour ces catégories, une seule des catégories principales (1-5) contribue pour plus des deux tiers à la Marge brute standard totale (MBS - voir explication ci-après).
- B. *Exploitations non spécialisées*, catégories principales 6-8; 6: Polyculture, 7: Polyélevage, 8: Exploitations mixtes, culture et élevage. Pour ces catégories, deux ou plusieurs catégories principales (1-5) contribuent pour plus des deux tiers à la MBS totale de l'exploitation.

À titre d'exemple, une exploitation dans laquelle la MBS totale pour les grandes cultures représente deux tiers ou davantage de la MBS totale de l'exploitation sera classée sous le type 1 (grandes cultures).

Pour de plus amples explications, se reporter à la "Classification des exploitations agricoles selon l'orientation technico-économique" (85/377/CEE), décision de la Commission de juin 1985, Journal officiel n° L 220 du 17 août 1985.

### Marge brute standard (MBS)

La "marge brute standard" représente le solde entre la valeur standard de la production et le montant standard de certains coûts directs. Ce solde est déterminé par chaque Etat membre au niveau de la circonscription d'enquête pour les différentes caractéristiques végétales et animales (par hectare ou par animal) et est exprimé en unités monétaires européennes (ECU). En multipliant les superficies ou le nombre des animaux par la MBS correspondante, puis en additionnant ces produits, on obtient la marge brute standard totale de l'exploitation concernée en ECU.

### Dimension économique d'une exploitation (en UDE)

La dimension économique d'une exploitation correspond à la MBS totale de l'exploitation concernée pour une période de référence déterminée (p. ex. moyenne des années 1979 à 1981), et est exprimée en unités de dimension européennes (UDE). Une UDE correspond à 1.000 ECU pour toutes les enquêtes antérieures à 1985. Pour 1985 une UDE correspond à 1.100 ECU. Pour les périodes de référence suivantes elle correspond à 1.200 ECU.

### Unité travail / année (UTA)

Le temps de travail annuel total des différentes personnes occupées dans l'agriculture est converti en unité travail/année (UTA). Une UTA est égale au nombre d'heures minimales par an fixé dans les conventions collectives nationales. Si le nombre d'heures n'est pas indiqué dans ces conventions, le nombre de 2.200 heures pour une UTA est retenu jusqu'à l'enquête de 1987. Pour les périodes suivantes une UTA est basée sur 1.800 heures de travail par année.

1. The first part of the document discusses the importance of maintaining accurate records of all transactions and activities.

2. It also emphasizes the need for transparency and accountability in all financial dealings.

3. The document further outlines the various methods and tools used to collect and analyze data.

4. It provides a detailed overview of the different types of data and how they are processed.

5. The document also discusses the challenges and risks associated with data collection and analysis.

6. It highlights the importance of data security and privacy in all stages of the process.

7. The document concludes by summarizing the key findings and recommendations.

8. It also provides a list of references and sources used in the research.

9. The document is intended to serve as a guide for anyone interested in data collection and analysis.

10. It is hoped that this document will provide valuable insights and information to all readers.

11. The second part of the document discusses the various methods and tools used to collect and analyze data.

12. It provides a detailed overview of the different types of data and how they are processed.

13. The document also discusses the challenges and risks associated with data collection and analysis.

14. It highlights the importance of data security and privacy in all stages of the process.

15. The document concludes by summarizing the key findings and recommendations.

16. It also provides a list of references and sources used in the research.

17. The document is intended to serve as a guide for anyone interested in data collection and analysis.

18. It is hoped that this document will provide valuable insights and information to all readers.

19. The third part of the document discusses the various methods and tools used to collect and analyze data.

20. It provides a detailed overview of the different types of data and how they are processed.

21. The document also discusses the challenges and risks associated with data collection and analysis.

22. It highlights the importance of data security and privacy in all stages of the process.

23. The document concludes by summarizing the key findings and recommendations.

24. It also provides a list of references and sources used in the research.

25. The document is intended to serve as a guide for anyone interested in data collection and analysis.

26. It is hoped that this document will provide valuable insights and information to all readers.

# 5

**Preise und Preisindizes**  
**Prices and price indices**  
**Prix et indices de prix agricoles**

## 5.1

## Verkaufspreise pflanzlicher Produkte

## Selling prices of crop products

## Prix de vente des produits végétaux

ECU / 100 kg (ohne MwSt / excl. VAT / hors TVA)

	1986	1987	1988	1989	1990	1991	1992	1993	1994	1995
<b>Weichweizen • Soft wheat • Blé tendre</b>										
België/Belgique	17.97	18.28	17.21	16.66	15.52	15.47	15.59	13.64	12.69	12.60
Danmark	18.52	17.76	16.66	16.93	15.69	16.19	16.78	14.55	13.61	13.79
Deutschland	19.25	19.12	17.52	16.88	16.29	16.05	16.63	15.04	13.73	13.05
Ellada	15.80	14.31	16.18	18.07	17.85	17.21	16.95	15.98	15.88	15.87
España	20.76	19.60	19.67	19.87	19.74	21.52	20.18	17.95	16.89	17.34
France	18.61	17.59	16.44	16.43	15.72	16.08	15.90	14.97	13.13	12.99
Irland	14.30	15.50	16.06	15.59	14.87	14.94	14.35	13.65	11.59	13.84
Italia	23.22	21.75	21.05	21.36	19.58	21.15	19.68	19.47	16.91	16.69
Luxembourg	17.47	17.33	16.35	15.84	15.32	14.54	14.52	12.73	12.99	13.28
Nederland	18.68	17.50	16.92	16.51	15.31	15.64	15.76	13.68	13.67	13.53
Österreich	.	.	.	.	.	.	23.30	24.41	22.81	11.84
Portugal	29.91	28.96	29.23	28.66	27.44	24.63	22.77	18.32	15.72	16.32
Suomi/Finland	47.22	48.18	49.06	55.12	52.31	44.47	37.66	32.67	34.40	15.31
Sverige	19.40	17.67	18.48	19.21	17.71	16.63	15.64	12.50	11.96	12.69
United Kingdom	16.48	15.78	16.09	16.16	15.84	16.63	16.50	14.58	13.71	13.95
<b>Gerste • Barley • Orge</b>										
België/Belgique	16.99	16.02	16.00	15.34	14.60	14.20	14.45	12.68	12.79	12.16
Danmark	17.59	17.27	16.00	16.03	15.38	15.42	16.21	14.35	13.88	14.89
Deutschland	17.53	17.37	16.10	15.27	14.83	14.43	14.92	13.30	12.61	11.96
Ellada	15.37	14.39	15.13	16.99	17.74	16.95	16.59	15.51	15.21	15.01
España	17.46	15.69	16.29	17.20	17.28	17.55	16.51	14.64	13.77	15.02
France	16.58	14.92	14.34	14.49	13.88	15.12	14.18	13.48	12.43	12.52
Irland	13.88	13.57	14.54	14.97	14.28	14.08	13.46	11.88	10.99	13.02
Italia	21.90	20.99	19.76	20.93	20.00	19.89	18.19	17.25	16.24	16.26
Luxembourg	16.78	15.73	15.20	14.87	13.20	12.29	12.81	11.86	11.98	11.28
Nederland	18.72	18.14	16.77	16.83	15.66	15.30	17.08	14.80	13.62	12.96
Österreich	.	.	.	.	.	.	20.00	20.84	20.06	10.82
Portugal	27.53	26.63	26.87	26.35	25.23	18.71	18.34	16.28	14.58	14.64
Suomi/Finland	34.37	33.49	34.97	38.43	36.17	31.66	28.33	24.32	25.39	12.74
Sverige	17.60	15.90	17.16	19.14	17.74	16.86	16.05	12.59	11.86	12.11
United Kingdom	16.13	15.43	16.09	16.58	15.68	16.02	16.02	14.53	13.58	12.98
<b>Mais • Maize • Maïs</b>										
België/Belgique	.	.	.	.	.	.	.	.	.	.
Danmark	.	.	.	.	.	.	.	.	.	.
Deutschland	20.37	20.55	18.21	17.52	17.90	18.32	16.39	13.60	14.21	14.88
Ellada	15.08	14.17	15.55	17.43	17.36	17.21	17.85	16.86	16.36	16.25
España	21.67	19.41	19.29	19.82	21.13	21.34	19.35	19.10	16.73	16.99
France	18.59	17.93	16.16	15.21	16.35	18.36	15.14	14.31	12.37	13.39
Irland	.	.	.	.	.	.	.	.	.	.
Italia	24.00	24.29	22.39	22.23	23.36	24.51	20.79	18.37	16.76	17.99
Luxembourg	.	.	.	.	.	.	.	.	.	.
Nederland	.	.	.	.	.	.	.	.	.	.
Österreich	.	.	.	.	.	.	20.29	21.30	13.42	14.37
Portugal	27.53	24.91	23.82	23.35	22.36	19.69	19.30	17.13	15.05	15.11
Suomi/Finland	.	.	.	.	.	.	.	.	.	.
Sverige	.	.	.	.	.	.	.	.	.	.
United Kingdom	.	.	.	.	.	.	.	.	.	.

Die Daten für Deutschland beziehen sich auf Deutschland in seinem Gebietsstand vor dem 3. Oktober 1990.

Data for Germany refer to Germany in its boundaries prior to 3 October 1990.

Les données pour l'Allemagne se réfèrent à l'Allemagne dans sa situation territoriale avant le 3 octobre 1990

Die Zusatzmitverantwortungsabgabe für Getreide ist nicht abgezogen.

The additional co-responsibility levy for cereals is not deducted.

Le prélèvement de co-responsabilité supplémentaire pour céréales n'est pas déduit

## 5.1

### Verkaufspreise pflanzlicher Produkte

### Selling prices of crop products

### Prix de vente des produits végétaux

ECU / 100 kg (ohne MwSt / excl. VAT / hors TVA)

	1986	1987	1988	1989	1990	1991	1992	1993	1994	1995
<b>Reis • Rice • Riz</b>										
België/Belgique	.	.	.	.	.	.	.	.	.	.
Danmark	.	.	.	.	.	.	.	.	.	.
Deutschland <sup>1</sup>	.	.	.	.	.	.	.	.	.	.
Ellada	26.54	28.54	27.32	31.47	29.91	28.19	28.62	28.78	27.67	27.77
España	26.13	28.86	32.73	34.75	32.91	32.92	33.17	35.76	37.67	36.66
France	.	.	.	.	.	.	.	.	.	.
Irland	.	.	.	.	.	.	.	.	.	.
Italia	34.58	34.90	36.68	37.77	32.42	32.95	32.09	37.71	35.38	36.49
Luxembourg	.	.	.	.	.	.	.	.	.	.
Nederland	.	.	.	.	.	.	.	.	.	.
Österreich	.	.	.	.	.	.	.	.	.	.
Portugal	36.40	42.66	38.06	38.11	37.01	38.18	39.10	38.71	45.71	40.79
Suomi/Finland	.	.	.	.	.	.	.	.	.	.
Sverige	.	.	.	.	.	.	.	.	.	.
United Kingdom	.	.	.	.	.	.	.	.	.	.

### Speisekartoffeln • Main crop food potatoes • Pommes de terre de consommation

België/Belgique	5.63	4.15	4.41	8.93	9.44	8.00	3.66	3.22	10.14	13.75
Danmark	11.38	13.33	12.30	11.27	12.70	20.82	18.21	11.78	21.04	28.42
Deutschland <sup>1</sup>	8.67	9.55	9.64	11.63	12.75	13.35	11.84	10.41	14.88	20.66
Ellada	17.60	17.01	20.07	17.28	21.16	26.37	19.37	23.83	30.81	30.74
España	16.71	14.96	14.75	16.59	18.16	21.44	11.59	13.89	23.31	21.55
France	8.09	6.89	7.34	11.67	10.96	9.70	5.49	4.56	12.22	17.27
Irland	.	.	.	.	.	.	.	.	.	.
Italia	17.43	19.48	17.62	22.46	23.38	27.04	23.24	18.21	26.72	29.63
Luxembourg	13.70	13.48	14.97	15.91	15.91	17.60	12.09	13.84	17.65	22.57
Nederland	7.27	6.62	7.09	10.41	11.12	10.69	5.71	4.87	14.83	18.10
Österreich	.	.	.	.	.	.	12.52	11.08	19.65	16.23
Portugal	14.94	14.43	12.75	13.86	12.15	21.30	11.79	12.32	18.69	19.86
Suomi/Finland	23.90	31.00	30.14	23.93	18.95	19.59	25.49	15.68	21.32	22.07
Sverige	17.78	20.03	16.18	16.33	15.26	22.42	17.36	7.62	18.23	26.81
United Kingdom	12.33	12.77	9.66	13.04	14.18	15.32	10.49	8.01	17.15	28.64

### Zuckerrüben: Standardqualität • Sugar beet: Standard quality • Betteraves sucr.: Qual. standard

België/Belgique	3.69	4.13	3.94	3.88	3.78	4.13	4.18	3.98	4.27	.
Danmark	3.40	4.12	3.70	3.79	3.54	3.90	4.17	3.82	4.11	4.35
Deutschland <sup>2</sup>	3.99	4.29	4.25	4.49	4.05	3.95	3.91	3.65	4.16	4.30
Ellada	4.03	4.00	4.52	4.88	4.77	4.91	5.15	5.02	5.34	5.86
España	5.24	5.30	5.53	5.68	5.74	5.73	5.40	5.34	5.07	.
France	3.09	3.09	2.90	3.08	3.21	3.42	3.19	3.32	3.66	3.61
Irland	4.77	4.59	4.64	4.55	4.69	4.62	4.87	5.21	5.04	5.01
Italia	5.89	5.65	5.49	5.47	5.56	5.72	5.49	5.30	5.48	5.48
Luxembourg	.	.	.	.	.	.	.	.	.	.
Nederland	4.14	4.58	4.43	4.53	4.60	4.82	4.53	4.51	5.28	5.19
Österreich	.	.	.	.	.	.	4.94	5.16	5.19	5.33
Portugal	4.62	4.18	4.59	4.50	4.31	4.76	4.87	4.51	4.32	4.33
Suomi/Finland	10.34	9.80	9.24	10.26	9.14	8.37	7.53	6.77	6.71	5.96
Sverige	4.30	4.15	4.19	4.34	3.89	3.66	3.64	3.18	3.16	4.66
United Kingdom	3.97	3.89	4.16	4.23	4.28	4.72	4.68	4.60	4.31	4.32

<sup>1</sup> Ab 1992 beziehen sich die Daten für EUR 12 und Deutschland auf den Gebietsstand nach dem 3.10.90

<sup>1</sup> From 1992 the data for EUR 12 and Germany refer to Germany as constituted after 3.10.90

<sup>1</sup> A partir de 1992, les données pour EUR 12 et l'Allemagne se réfèrent au territoire allemand après le 3.10.90

<sup>2</sup> Die Daten für Deutschland beziehen sich auf Deutschland in seinem Gebietsstand vor dem 3. Oktober 1990.

<sup>2</sup> Data for Germany refer to Germany in its boundaries prior to 3 October 1990.

<sup>2</sup> Les données pour l'Allemagne se réfèrent à l'Allemagne dans sa situation territoriale avant le 3 octobre 1990

UK: Diese Preise wurden unter Verwendung des Verhältnisses von durchschnittlichem (Kode C.01) und Standard- (Idealwert 16%) Zuckergehalt aus den Erzeugerpreisen bei tatsächlichem Zuckergehalt abgeleitet.

UK: These prices have been derived by using the ratio between average (code C.01) and standard (ideal 16%) sugar content, from prices paid to growers based on actual sugar content.

UK: Ces prix ont été obtenus en utilisant le rapport entre la teneur en sucre moyenne (code C.01) et standard (idéal 16%), à partir des prix payés aux producteurs sur la base de la teneur réelle en sucre.

## 5.1

### Verkaufspreise pflanzlicher Produkte

### Selling prices of crop products

### Prix de vente des produits végétaux

*ECU / 100 kg (ohne MwSt / excl. VAT / hors TVA)*

	1986	1987	1988	1989	1990	1991	1992	1993	1994	1995
<b>Tafeläpfel: Alle Sorten • Dessert apples: All varieties • Pommes de table: Ensemble des variétés</b>										
België/Belgique	30.12	28.72	34.59	31.07	36.63	57.72	28.78	19.77	29.48	31.96
Danmark	37.43	41.60	36.47	34.91	41.62	67.27	47.51	34.69	38.66	50.50
Deutschland <sup>1</sup>	46.81	42.38	47.96	37.84	48.71	72.67	49.09	31.99	36.11	47.53
Ellada	25.99	23.20	25.61	29.47	29.32	54.28	29.27	31.71	33.58	41.26
España	31.00	24.75	26.52	27.76	42.03	50.43	29.42	25.03	30.24	26.54
France	39.71	31.32	34.39	36.45	51.78	75.00	44.83	36.78	45.88	43.83
Irland	.	.	.	.	.	.	.	.	.	.
Italia	35.05	35.81	28.82	42.03	48.26	60.50	42.07	24.51	29.34	28.41
Luxembourg	.	.	.	.	.	.	.	.	.	.
Nederland	28.32	32.13	34.69	31.69	41.95	63.18	35.17	21.61	27.34	30.49
Österreich	.	.	.	.	.	.	59.15	48.15	40.33	37.17
Portugal	35.22	37.36	39.02	34.46	38.66	51.70	51.67	40.70	41.59	45.65
Suomi/Finland	109.04	135.04	137.96	109.04	129.15	136.94	117.62	102.89	116.30	87.06
Sverige	.	.	.	.	55.99	.	.	.	.	42.20
United Kingdom	58.22	52.27	63.80	56.87	70.03	84.41	56.96	47.22	57.66	56.19
<b>Kirschen: Süßkirschen • Cherries: Sweet cherries • Cérises: Bigarreaux</b>										
België/Belgique	190.19	124.39	154.74	220.81	202.17	313.93	130.69	164.46	218.80	187.28
Danmark	247.36	293.10	223.48	415.51	238.91	271.60	280.18	198.59	224.57	335.83
Deutschland <sup>1</sup>	114.60	166.96	170.11	163.58	134.46	189.88	146.90	147.53	171.73	165.66
Ellada	56.81	85.86	83.26	106.35	99.10	153.84	91.73	84.35	134.89	153.10
España	85.50	106.90	92.11	100.41	162.08	108.67	89.51	97.41	100.98	172.16
France	130.45	104.49	123.36	130.84	171.24	213.67	146.90	178.18	155.71	214.10
Irland	.	.	.	.	.	.	.	.	.	.
Italia	123.10	107.76	90.53	123.86	160.07	209.10	151.05	162.03	162.87	188.41
Luxembourg	.	.	.	.	.	.	.	.	.	.
Nederland	.	.	.	.	.	.	.	.	.	.
Österreich	.	.	.	.	.	.	155.52	137.92	181.40	186.01
Portugal	72.90	138.27	105.43	112.43	139.95	125.26	95.44	131.24	123.94	134.91
Suomi/Finland	.	.	.	.	.	.	.	.	.	.
Sverige	.	.	.	.	.	.	.	.	.	.
United Kingdom	222.34	140.24	205.98	235.42	184.42	179.71	153.61	200.23	195.64	186.14
<b>Tomaten (Freiland): Alle Qualitäten • Tomatoes in the open: All qualities • Tomates de pleine terre: Toutes qualités</b>										
België/Belgique	.	.	.	.	.	.	.	.	.	.
Danmark	.	.	.	.	.	.	.	.	.	.
Deutschland <sup>1</sup>	41.14	60.91	36.52	37.11	59.85	51.64	28.66	44.63	81.72	71.97
Ellada	19.52	20.44	23.81	25.57	34.35	33.55	31.37	31.57	48.03	59.13
España	19.23	21.81	24.02	27.51	40.03	33.83	28.77	32.24	30.70	28.52
France	.	.	.	.	.	.	.	.	.	.
Irland	.	.	.	.	.	.	.	.	.	.
Italia	37.22	41.61	40.03	53.28	53.41	46.87	51.42	43.77	44.58	36.50
Luxembourg	.	.	.	.	.	.	.	.	.	.
Nederland	.	.	.	.	.	.	.	.	.	.
Österreich	.	.	.	.	.	.	23.00	20.41	36.93	12.52
Portugal	12.71	21.23	17.63	21.99	23.27	22.49	27.79	32.40	25.78	25.83
Suomi/Finland	.	.	.	.	.	.	.	.	.	.
Sverige	.	.	.	.	.	.	.	.	.	.
United Kingdom	.	.	.	.	.	.	.	.	.	.

Ab 1991 beziehen sich die Daten für EUR 12 und Deutschland auf den Gebietsstand nach dem 3.10.90

From 1991 the data for EUR 12 and Germany refer to Germany as constituted after 3.10.90

A partir de 1991, les données pour EUR 12 et l'Allemagne se réfèrent au territoire allemand après le 3.10.90



## 5.1

### Verkaufspreise pflanzlicher Produkte

### Selling prices of crop products

### Prix de vente des produits végétaux

*ECU / 100 l (ohne MwSt / excl. VAT / TVA exclue)*

	1986	1987	1988	1989	1990	1991	1992	1993	1994	1995
<b>Tafelwein • Table wine • Vin de table</b>										
<b>Deutschland</b>										
Portugieser	112.48	122.75	116.80	109.61	82.21	68.30	52.70	47.96	69.23	96.09
Sylvaner oder Mueller-Thurgau	57.30	41.11	44.73	48.38	50.56	61.31	50.17	40.18	51.35	59.27
<b>France</b>										
Vin de table	32.61	30.10	30.91	36.47	32.85	32.08	31.87	30.24	33.04	35.39
Vin de pays	35.77	34.13	33.79	38.77	36.11	36.27	36.56	34.49	36.36	39.03
<b>Italia</b>										
Vin rouge (10-12% vol)	:	:	:	:	:	:	:	:	:	:
Vin rouge (12.5-15%	:	:	:	:	:	:	:	:	:	:
Vin rouge (10-13% vol)	:	:	:	:	:	:	:	:	:	:
<b>Luxembourg</b>										
Elbling	71.90	76.07	82.50	77.45	86.98	90.09	58.36	70.36	64.52	66.40
Rivaner	79.09	84.06	87.50	81.97	91.45	93.61	59.66	65.32	62.82	64.65
<b>Österreich</b>										
white wine in barrel	:	:	:	:	:	:	33.90	42.94	51.70	42.25
red wine in barrel	:	:	:	:	:	:	56.13	63.42	67.43	48.02
<b>Portugal</b>										
White wine	21.37	20.51	26.32	52.55	45.66	31.58	28.27	34.60	41.81	55.98
Red wine	22.76	20.29	23.71	50.47	46.86	31.73	26.84	32.92	40.21	53.81

Die Daten für Deutschland beziehen sich auf Deutschland in seinem Gebietsstand vor dem 3. Oktober 1990.

Data for Germany refer to Germany in its boundaries prior to 3 October 1990.

Les données pour l'Allemagne se réfèrent à l'Allemagne dans sa situation territoriale avant le 3 octobre 1990

## 5.1

### Verkaufspreise pflanzlicher Produkte

### Selling prices of crop products

### Prix de vente des produits végétaux

*ECU / 100 l (ohne MwSt / excl. VAT / TVA exclue)*

	1986	1987	1988	1989	1990	1991	1992	1993	1994	1995
<b>Qualitätswein • Quality wine • Vin de qualité</b>										
<b>Hellas</b>										
Samos	127.27	131.49	150.50	166.50	151.74	167.36	198.17	211.24	218.19	230.92
<b>Italia</b>										
Oltrepo pavese	:	:	:	:	:	:	:	:	59.53	72.47
Barbera: Pavia	:	:	:	:	:	:	:	:	:	:
Alto Adige Schiava:	:	:	:	:	:	:	:	:	60.05	79.81
Bolzano	:	:	:	:	:	:	:	:	:	:
Caldaro Classico	:	:	:	:	:	:	:	:	58.48	77.46
superiore: Bolzano	:	:	:	:	:	:	:	:	:	:
Trentino	:	:	:	:	:	:	:	:	78.54	89.88
Chardonnay: Trento	:	:	:	:	:	:	:	:	:	:
Bardolino: Verona	:	:	:	:	:	:	:	:	36.19	47.94
Soave classico:	:	:	:	:	:	:	:	:	52.64	62.85
Verona	:	:	:	:	:	:	:	:	:	:
Valpolicella: Verona	:	:	:	:	:	:	:	:	36.76	48.07
Chianti: Firenze	:	:	:	:	:	:	:	:	49.90	84.26
Prosecco di	:	:	:	:	:	:	:	:	62.24	106.82
Conegliano: Treviso	:	:	:	:	:	:	:	:	:	:
Piave Merlot:	:	:	:	:	:	:	:	:	35.31	53.32
Friuli Grave Merlot:	:	:	:	:	:	:	:	:	39.75	:
Pordenone	:	:	:	:	:	:	:	:	:	:
Colli piacentini	:	:	:	:	:	:	:	:	71.64	85.09
Gutturno: Piacenza	:	:	:	:	:	:	:	:	:	:
Lambrusco reggiano:	:	:	:	:	:	:	:	:	33.36	47.18
Reggio Emilia	:	:	:	:	:	:	:	:	:	:
Verdicchio dei Colli	:	:	:	:	:	:	:	:	407.30	:
di Jesi classico:	:	:	:	:	:	:	:	:	:	:
Trebbiano	:	:	:	:	:	:	:	:	28.67	42.18
d'Abruzzo: Chieti	:	:	:	:	:	:	:	:	:	:
Orvieto classico:	:	:	:	:	:	:	:	:	49.14	51.41
Fascati superiore:	:	:	:	:	:	:	:	:	49.19	54.61
Roma	:	:	:	:	:	:	:	:	:	:
Montepulciano	:	:	:	:	:	:	:	:	34.98	42.18
d'Abruzzo: Chieti	:	:	:	:	:	:	:	:	:	:
<b>Luxembourg</b>										
Auxerrois	106.85	113.12	123.14	119.39	131.26	135.59	99.14	105.94	104.81	108.07
Riesling	148.02	163.80	175.78	170.70	182.85	187.46	149.27	157.92	156.97	158.33
Pinot blanc	106.85	113.59	123.90	120.22	132.14	136.51	100.98	107.79	103.07	105.73
Pinot gris	137.75	148.44	163.95	158.55	179.23	186.06	135.06	152.05	147.86	149.41
<b>Portugal</b>										
Vin: Dao	23.80	24.60	70.56	69.20	55.22	39.19	40.07	37.16	40.63	76.49
<b>Wein Most und Wein • Wine Must and Wine • Mout et vin</b>										
<b>Hellas</b>										
Wine Must	28.82	30.56	33.94	37.53	41.65	45.74	46.02	42.05	44.23	47.93
Retsina (white)	28.74	34.08	42.62	46.56	53.77	65.47	66.76	73.61	74.24	74.01
Aretsinoto (white)	141.10	144.16	156.61	156.08	175.83	176.22	214.17	228.96	227.49	231.53
Kokkino	80.70	104.08	122.42	138.46	147.64	175.88	203.93	201.57	191.43	218.39
<b>Espagne</b>										
Vin blanc nouveau	13.74	15.34	21.34	29.18	27.11	24.50	22.88	19.78	27.47	39.23
Vin rouge nouveau	22.58	23.68	33.10	51.00	44.43	34.78	30.55	26.82	36.31	59.21
Vin rosé et claret	16.92	17.07	23.10	38.54	35.28	29.38	26.82	23.26	27.27	43.15
nouveaux										
Claret	17.11	17.65	23.89	39.60	35.85	30.37	27.77	23.90	28.20	47.50

## 5.1

### Verkaufspreise pflanzlicher Produkte

### Selling prices of crop products

### Prix de vente des produits végétaux

*ECU / 100 l (ohne MwSt / excl. VAT / TVA exclue)*

	1986	1987	1988	1989	1990	1991	1992	1993	1994	1995
<b>Olivenöl • Olive oil • Huile d'olive</b>										
<b>Hellas</b>										
Extra virgin	240.65	226.39	226.91	260.93	301.73	398.67	278.18	279.39	322.43	344.71
Vergine - Fine	232.64	223.08	227.74	251.92	288.30	362.43	270.47	272.40	309.65	329.23
Vergine - Corrente	218.65	208.17	221.31	242.33	273.50	317.53	254.28	267.13	294.19	306.28
Vergine - Lampante	197.42	189.29	194.78	216.95	244.85	277.80	238.17	241.89	266.63	302.38
<b>Espagne</b>										
Extra virgin	:	:	:	:	:	:	203.70	200.92	225.59	270.64
Vergine - Fine	128.19	131.76	134.24	183.07	185.81	199.32	190.66	193.28	217.70	265.33
Vergine - Corrente	126.37	130.08	129.79	176.99	178.64	187.14	188.00	186.33	209.81	258.86
Vergine - Lampante	:	:	:	:	:	:	:	166.98	192.87	256.67
<b>Italia</b>										
Extra vergine	375.02	389.45	367.85	422.21	441.21	622.83	527.11	421.86	418.91	:
Vergine - Fine	297.33	324.12	285.63	324.54	360.53	453.06	309.62	247.94	278.83	:
<b>Portugal</b>										
Extra virgin	246.12	235.84	222.41	330.18	319.99	345.72	287.30	248.82	300.53	412.73
Vergine - Fine	240.51	225.66	215.11	312.80	290.19	302.66	260.60	226.19	267.24	311.03
Vergine - Corrente	227.47	217.01	204.09	279.03	273.63	284.00	247.30	215.00	254.48	284.80
Vergine - Lampante	215.24	188.02	195.87	290.31	242.75	251.12	221.50	196.42	233.29	270.31

## 5.2

### Verkaufspreise tierischer Produkte Selling prices of animal products Prix de vente des produits animaux *ECU (ohne MwSt / excl. VAT / hors TVA)*

	1986	1987	1988	1989	1990	1991	1992	1993	1994	1995
<b>Kälber (100 kg) • Calves (100 kg) • Veaux (100 kg)</b>										
België/Belgique	251.98	255.41	253.27	310.88	287.04	279.85	303.51	308.86	302.27	296.02
Danmark	166.72	155.74	159.59	169.08	156.18	147.56	141.37	138.80	143.97	:
Deutschland	269.48	271.68	282.54	325.73	301.98	273.41	300.00	316.62	324.50	320.43
Ellada	165.60	156.27	163.02	181.86	184.70	175.03	194.49	200.64	204.09	196.70
España	215.20	224.14	259.30	268.68	245.44	257.01	230.88	241.12	239.92	195.78
France	269.72	265.55	292.05	314.07	300.14	278.61	293.35	309.39	308.78	319.40
Ireland	:	:	:	:	:	:	:	:	:	:
Italia	242.76	247.59	251.63	301.37	288.08	279.59	291.77	295.13	275.18	275.36
Luxembourg	236.31	240.33	241.36	327.52	339.11	334.03	324.26	346.20	354.80	364.96
Nederland	239.49	246.77	255.27	293.33	246.96	243.62	272.11	271.24	266.88	275.38
Österreich	:	:	:	:	:	:	306.54	322.45	332.58	305.26
Portugal	265.12	267.37	254.16	284.10	249.85	254.15	259.23	245.93	269.59	272.36
Suomi/Finland	:	:	:	:	:	:	:	:	:	:
Sverige	:	:	:	:	:	:	:	:	:	:
United Kingdom	:	:	:	:	:	:	:	:	:	:
<b>Ochsen (100 kg) • Bullocks (100 kg) • Boeufs (100 kg)</b>										
België/Belgique	182.11	171.70	174.40	183.98	171.17	158.89	162.24	172.72	173.16	158.72
Danmark	158.27	153.97	155.57	164.61	160.89	149.20	146.88	147.89	144.90	146.70
Deutschland	:	:	:	:	:	:	:	:	:	:
Ellada	:	:	:	:	:	:	:	:	:	:
España	:	:	:	:	:	:	:	:	:	:
France	184.48	178.85	183.37	197.01	189.58	175.29	177.42	186.47	194.02	178.37
Ireland	150.74	154.25	172.19	166.27	154.47	149.36	150.03	153.50	158.67	150.48
Italia	160.70	162.21	173.44	242.85	208.54	198.06	:	:	:	:
Luxembourg	180.81	190.28	194.27	195.53	199.20	196.53	187.12	194.53	200.27	201.24
Nederland	160.36	167.08	172.61	182.85	177.33	:	:	:	:	:
Österreich	:	:	:	:	:	:	178.24	181.08	187.60	160.59
Portugal	:	:	:	:	:	:	:	:	:	:
Suomi/Finland	:	:	:	:	:	:	:	:	:	:
Sverige	:	:	:	:	:	:	:	:	:	:
United Kingdom	144.55	138.65	167.65	170.43	152.61	157.74	150.69	163.19	157.15	149.59
<b>Färsen zur Aufzucht (Preis pro Kopf) • Heiffers (Store) (per head) • Génisse d'élevage (prix par tête)</b>										
België/Belgique	1131.15	1103.90	1086.36	1127.95	1170.80	1064.34	1039.74	1108.22	1143.67	1172.34
Danmark	911.58	865.60	904.23	949.28	1033.03	865.77	862.05	984.91	1091.57	1055.13
Deutschland	846.73	859.75	943.89	984.95	902.01	799.22	886.00	967.26	1025.19	951.57
Ellada	:	:	:	:	:	:	:	:	:	:
España	981.54	926.40	1028.42	1293.05	1145.78	1102.19	1009.36	997.48	1201.78	1237.15
France	:	:	:	:	:	:	:	:	:	:
Ireland	:	:	:	:	:	:	:	:	:	:
Italia	963.80	942.09	1246.21	1559.95	1416.74	1106.05	1043.29	1223.14	1210.80	1404.45
Luxembourg	:	:	:	:	:	:	:	:	:	:
Nederland	844.68	932.23	978.67	1014.02	917.34	:	:	:	:	:
Österreich	:	:	:	:	:	:	1096.93	1191.81	1195.24	1117.63
Portugal	972.21	885.52	882.05	1112.95	585.28	548.67	566.64	583.96	594.22	555.82
Suomi/Finland	:	:	:	:	:	:	:	:	:	:
Sverige	:	:	:	:	:	:	:	:	:	:
United Kingdom	706.69	657.28	879.24	928.11	870.70	858.27	1003.97	1241.46	1036.78	886.53

Die Daten für Deutschland beziehen sich auf Deutschland in seinem Gebietsstand vor dem 3. Oktober 1990.

Data for Germany refer to Germany in its boundaries prior to 3 October 1990.

Les données pour l'Allemagne se réfèrent à l'Allemagne dans sa situation territoriale avant le 3 octobre 1990

## 5.2

## Verkaufspreise tierischer Produkte

## Selling prices of animal products

## Prix de vente des produits animaux

ECU / 100 kg (ohne MwSt / excl. VAT / hors TVA)

	1986	1987	1988	1989	1990	1991	1992	1993	1994	1995
<b>Schweine (leicht) • Pigs (light) • Porcs (légers)</b>										
België/Belgique	133.50	119.42	115.09	142.74	135.96	141.68	147.52	114.80	118.85	125.18
Danmark	109.51	101.97	101.24	116.78	106.28	104.32	109.49	86.52	88.82	94.70
Deutschland	.	.	.	.	.	.	.	.	.	.
Ellada	154.78	142.80	140.20	158.18	162.07	161.72	175.30	150.66	147.02	152.09
España	130.83	108.86	106.11	135.85	123.43	127.88	129.08	99.53	101.54	110.75
France	.	.	.	.	.	.	.	.	.	.
Irland	.	.	.	.	.	.	.	.	.	.
Italia	163.94	130.99	135.51	175.48	179.32	176.88	189.45	142.01	134.23	148.66
Luxembourg	137.84	121.15	113.93	143.91	135.18	132.20	148.27	116.03	118.21	125.02
Niederland	112.87	98.11	93.80	119.90	113.32	119.86	117.81	90.11	95.45	104.82
Österreich	.	.	.	.	.	.	153.20	144.82	146.61	120.69
Portugal	.	.	.	.	.	.	.	.	.	.
Suomi/Finland	.	.	.	.	.	.	.	.	.	.
Sverige	.	.	.	.	.	.	.	.	.	.
United Kingdom	115.82	108.93	108.57	133.46	123.99	116.00	122.75	103.30	100.30	114.15
<b>Schweinehälften: Klasse II • Pig carcasses: Grade II • Porcs carcasses: Classe II</b>										
België/Belgique	150.56	130.13	123.97	158.30	145.15	155.74	162.36	125.27	130.92	140.20
Danmark	146.93	135.58	131.80	146.47	121.30	120.00	137.40	109.70	116.40	126.23
Deutschland	138.15	118.27	111.84	144.92	135.47	136.53	142.55	.	111.72	121.15
Ellada	165.07	133.92	140.20	173.52	171.33	160.51	183.27	141.68	147.65	156.45
España	189.91	155.60	150.84	196.98	182.88	182.24	186.66	143.83	147.80	161.77
France	.	.	.	.	.	.	.	.	.	.
Irland	.	.	.	.	.	.	.	.	.	.
Italia	188.21	159.96	160.65	187.59	185.49	187.90	211.02	162.45	149.54	155.40
Luxembourg	162.11	139.52	131.02	163.69	166.27	158.44	175.05	136.62	138.59	146.69
Niederland	.	.	.	.	.	.	.	.	.	.
Österreich	.	.	.	.	.	.	.	.	153.33	119.02
Portugal	191.64	165.91	182.75	196.75	171.53	175.86	196.84	136.32	136.25	148.20
Suomi/Finland	.	.	.	.	.	.	.	.	.	.
Sverige	.	.	.	.	.	.	.	.	.	92.83
United Kingdom	133.66	125.10	122.22	145.63	133.45	120.17	130.79	109.08	106.56	120.60
<b>Ferkel (lebend Gewicht) • Piglets (live weight) • Porcelets (poids vif)</b>										
België/Belgique	216.36	183.29	177.56	250.71	220.34	257.04	235.59	156.95	177.30	193.76
Danmark	202.25	187.07	189.27	232.94	222.11	218.75	175.82	162.64	183.21	213.29
Deutschland	189.44	164.28	159.03	227.67	229.68	226.72	240.32	154.79	169.07	194.55
Ellada	202.07	186.42	183.14	206.50	211.57	211.11	228.85	194.70	191.93	198.55
España	215.72	157.26	142.97	215.69	205.32	225.91	226.56	143.58	160.18	177.64
France	172.74	144.57	132.20	202.14	201.33	207.36	219.32	142.45	165.13	175.63
Irland	130.37	142.06	131.55	154.13	142.67	138.77	149.86	104.86	118.02	141.16
Italia	239.69	181.35	185.64	256.33	287.66	268.40	307.05	227.37	231.50	254.32
Luxembourg	242.52	215.24	196.60	274.09	249.50	294.77	271.03	208.07	218.68	259.71
Niederland	177.02	136.24	131.06	197.41	184.68	215.93	192.98	121.83	139.46	170.09
Österreich	.	.	.	.	.	.	268.76	225.63	226.37	199.89
Portugal	217.29	167.94	211.92	239.17	221.74	221.82	291.73	184.03	199.92	236.93
Suomi/Finland	.	.	.	.	.	.	.	.	.	.
Sverige	280.03	301.91	315.94	295.24	294.93	312.33	298.16	221.02	228.74	202.75
United Kingdom	198.19	188.97	172.46	233.42	217.65	185.53	191.31	159.69	146.15	156.78

Ab 1993 beziehen sich die Daten für EUR 12 und Deutschland auf den Gebietsstand nach dem 3.10.90

From 1993 the data for EUR 12 and Germany refer to Germany as constituted after 3.10.90

A partir de 1993, les données pour EUR 12 et l'Allemagne se réfèrent au territoire allemand après le 3.10.90

## 5.2

### Verkaufspreise tierischer Produkte

### Selling prices of animal products

### Prix de vente des produits animaux

*ECU / 100 kg (ohne MwSt / excl. VAT / hors TVA)*

	1986	1987	1988	1989	1990	1991	1992	1993	1994	1995
<b>Jungmasthähnchen (lebend, 1. Wahl) • Chickens (live, 1st choice) • Poulets (vivants, 1er choix)</b>										
België/Belgique	90.64	83.15	78.77	86.44	83.89	79.84	79.53	79.69	82.79	75.30
Danmark	74.35	68.99	68.79	72.68	69.88	66.38	65.44	64.40	63.63	63.86
Deutschland	88.34	83.23	80.99	80.19	79.92	78.02	77.71	77.98	77.94	76.85
Ellada	107.55	100.97	103.14	116.61	127.81	131.43	128.91	125.84	118.74	118.42
España	93.45	88.91	94.49	100.40	97.74	95.38	94.49	90.07	89.20	74.86
France	88.53	83.70	82.00	82.15	73.73	72.60	72.37	71.28	70.64	69.25
Irland	96.71	90.73	91.78	92.96	92.76	92.48	93.53	82.52	80.15	76.75
Italia	126.35	111.02	114.51	107.68	101.14	111.83	105.56	103.26	97.99	78.68
Luxembourg	.	.	.	.	.	.	.	.	.	.
Niederland	84.14	78.83	74.52	77.08	79.58	76.16	73.85	73.10	73.21	69.08
Österreich	.	.	.	.	.	.	128.65	134.10	134.20	86.93
Portugal	108.11	91.18	92.61	85.41	67.13	92.78	88.14	88.72	74.49	77.84
Suomi/Finland	.	.	.	.	.	.	.	.	.	.
Sverige	123.79	120.66	122.48	134.10	129.65	126.22	118.81	94.61	87.63	82.81
United Kingdom	.	.	.	.	.	.	.	.	.	.

### Jungmasthähnchen (Klasse A, geschlachtet) • Chickens (Class A, slaughtered) • Poulets (classe A, abattus)

België/Belgique	.	.	.	.	.	.	.	.	.	.
Danmark	.	.	.	.	.	.	.	.	.	.
Deutschland	157.41	151.13	146.55	146.85	158.86	156.04	153.94	153.89	149.65	139.83
Ellada	.	.	.	.	.	.	.	.	.	.
España	151.83	125.38	129.93	141.17	135.94	132.93	134.87	127.45	123.61	102.60
France	120.30	114.16	110.00	114.75	115.85	104.54	107.03	113.51	121.08	117.85
Irland	.	.	.	.	.	.	.	.	.	.
Italia	183.05	166.35	168.61	169.20	164.57	180.65	158.99	156.01	148.92	121.75
Luxembourg	.	.	.	.	.	.	.	.	.	.
Niederland	.	.	.	.	.	.	.	.	.	.
Österreich	.	.	.	.	.	.	181.69	189.37	190.70	182.59
Portugal	.	.	.	.	.	.	.	.	.	.
Suomi/Finland	.	.	.	.	.	.	.	.	.	.
Sverige	.	.	.	.	.	.	.	.	.	177.67
United Kingdom	129.76	123.62	130.79	133.43	134.73	135.49	120.31	126.00	124.87	105.35

### Frische Eier (gesamtes Land) • Fresh eggs (whole country) • Oeufs frais (ensemble du pays)

België/Belgique	3.61	4.53	3.32	3.83	4.01	4.33	3.68	3.90	3.33	2.96
Danmark	5.35	6.06	5.46	5.40	5.19	4.85	4.83	5.54	5.89	5.31
Deutschland	7.12	7.43	6.97	7.37	7.52	7.64	7.53	7.53	8.24	8.15
Ellada	7.50	8.11	8.04	8.04	8.33	9.91	9.06	8.63	8.69	8.70
España	6.30	7.15	6.71	7.61	7.58	7.37	7.09	7.13	6.08	5.62
France	4.84	5.45	4.64	4.92	4.88	4.91	4.68	4.76	4.22	3.99
Irland	5.28	5.48	5.21	6.05	6.29	5.85	5.19	4.93	5.19	4.88
Italia	6.97	7.56	6.47	7.76	7.07	7.39	7.17	6.62	6.57	5.97
Luxembourg	6.07	6.85	5.89	6.41	6.60	6.95	6.44	7.21	7.12	6.46
Niederland	4.37	4.78	4.24	4.54	4.54	4.63	4.18	4.39	3.94	3.85
Österreich	.	.	.	.	.	.	7.03	7.27	6.43	4.93
Portugal	6.59	5.73	6.13	7.17	7.14	5.22	5.49	6.22	4.93	4.53
Suomi/Finland	.	.	.	.	.	.	.	.	.	.
Sverige	.	.	8.17	7.82	7.57	7.39	6.71	5.44	6.36	5.32
United Kingdom	.	.	.	.	.	.	3.85	4.22	4.41	3.64

Ab 1993 beziehen sich die Daten für EUR 12 und Deutschland auf den Gebietsstand nach dem 3.10.90

From 1993 the data for EUR 12 and Germany refer to Germany as constituted after 3.10.90

A partir de 1993, les données pour EUR 12 et l'Allemagne se réfèrent au territoire allemand après le 3.10.90

## 5.2

### Verkaufspreise tierischer Produkte

### Selling prices of animal products

### Prix de vente des produits animaux

ECU / 100 kg (ohne MwSt / excl. VAT / hors TVA)

	1986	1987	1988	1989	1990	1991	1992	1993	1994	1995
<b>Kuh-Rohmilch, 3,7% Fettgehalt • Raw cows' milk, 3,7% fat content • Lait cru de vache, 3,7% M.G.</b>										
België/Belgique	24.66	24.65	26.46	28.56	25.95	25.01	25.99	27.13	27.71	28.87
Danmark	28.48	28.92	31.31	32.67	34.11	31.42	31.62	31.34	31.04	31.01
Deutschland <sup>1</sup>	28.48	28.65	30.57	32.85	29.86	29.23	30.01	29.92	29.07	29.80
Ellada	27.08	25.42	26.16	29.79	30.89	29.78	31.75	31.57	33.67	34.21
España	:	25.32	28.15	34.77	29.49	27.85	26.84	25.67	27.21	27.07
France	26.76	26.64	26.93	28.15	26.92	26.05	27.00	28.20	28.34	28.63
Irland	22.94	22.63	25.04	28.55	25.05	23.99	26.13	26.78	26.89	27.75
Italia	34.94	34.79	34.69	38.60	39.42	38.80	37.63	33.46	33.82	31.78
Luxembourg	26.44	27.95	28.81	32.39	33.28	30.03	29.33	29.65	29.40	30.17
Niederland	28.63	29.69	31.42	32.28	29.43	29.78	31.06	31.80	30.83	30.93
Österreich	:	:	:	:	:	:	37.91	39.27	39.59	27.61
Portugal	32.23	30.70	30.37	32.48	32.02	30.61	29.98	29.52	30.32	29.60
Suomi/Finland	:	:	:	:	:	:	:	:	:	31.71
Sverige	:	:	:	:	:	:	:	32.53	32.59	31.83
United Kingdom	21.92	21.57	24.56	25.74	24.26	26.52	26.48	26.27	27.01	28.85

### Kuh-Vollmilch / menschl. Verbr. • Whole cows' milk / Human consumption • Lait de vache entier / consommation

België/Belgique	:	:	:	:	:	:	:	:	:	:
Danmark	56.45	57.45	59.49	61.50	:	:	:	:	:	:
Deutschland <sup>1</sup>	44.06	44.52	45.56	47.88	53.88	50.00	48.80	49.96	49.18	50.01
Ellada	52.99	49.74	56.31	60.57	63.45	65.39	71.19	76.16	79.96	82.77
España	40.38	41.28	45.75	49.30	45.28	44.53	44.40	40.23	43.02	44.17
France	:	:	:	:	:	:	:	:	:	:
Irland	63.86	61.72	65.17	71.61	72.05	69.18	72.52	71.73	73.41	75.09
Italia	64.47	64.08	65.39	73.85	76.29	77.61	78.13	74.49	76.08	74.11
Luxembourg	54.52	56.92	57.57	61.09	66.00	67.50	69.72	73.31	75.65	79.11
Niederland	50.07	49.65	51.27	53.14	:	:	:	:	:	:
Österreich	:	:	:	:	:	:	:	:	:	:
Portugal	34.61	34.44	34.68	35.11	34.62	40.92	54.09	49.81	47.74	:
Suomi/Finland	:	:	:	:	:	:	:	:	:	:
Sverige	51.89	51.71	55.79	60.71	59.04	71.80	68.51	55.63	55.65	55.44
United Kingdom	29.80	29.51	32.10	33.43	33.05	35.31	33.55	32.30	:	:

### Butter • Butter • Beurre

België/Belgique	324.76	326.80	335.26	354.74	314.15	311.37	314.79	318.87	318.86	:
Danmark	314.91	319.61	341.70	347.86	347.48	315.35	321.41	325.93	326.12	327.92
Deutschland <sup>2</sup>	352.44	352.75	352.86	359.88	327.05	321.19	347.04	329.13	327.03	347.37
Ellada	379.64	338.17	331.37	359.28	400.01	374.01	386.70	431.58	467.63	450.97
España	378.30	362.26	369.18	398.75	370.91	334.71	308.62	309.14	298.90	312.88
France	373.69	371.62	381.87	402.84	412.49	408.27	408.86	419.53	421.57	427.28
Irland	:	:	:	:	:	:	:	:	:	:
Italia	373.05	368.58	364.44	391.08	350.69	344.36	343.39	326.13	324.67	319.95
Luxembourg	429.11	441.44	440.95	451.81	461.98	464.20	471.23	497.46	514.42	529.16
Niederland	339.46	341.45	337.50	350.28	307.51	308.53	313.43	318.13	315.99	337.79
Österreich	:	:	:	:	:	:	:	:	:	:
Portugal	377.43	324.79	341.03	385.82	366.52	394.99	416.81	411.77	332.66	:
Suomi/Finland	:	:	:	:	:	:	:	:	:	337.04
Sverige	:	:	:	:	:	:	:	:	:	311.08
United Kingdom	333.96	332.50	370.39	349.96	274.33	293.38	286.27	302.03	303.41	332.27

<sup>1</sup> Ab 1993 beziehen sich die Daten für EUR 12 und Deutschland auf den Gebietsstand nach dem 3.10.90

<sup>1</sup> From 1993 the data for EUR 12 and Germany refer to Germany as constituted after 3.10.90

<sup>1</sup> A partir de 1993, les données pour EUR 12 et l'Allemagne se réfèrent au territoire allemand après le 3.10.90

<sup>2</sup> Die Daten für Deutschland beziehen sich auf Deutschland in seinem Gebietsstand vor dem 3. Oktober 1990.

<sup>2</sup> Data for Germany refer to Germany in its boundaries prior to 3 October 1990.

<sup>2</sup> Les données pour l'Allemagne se réfèrent à l'Allemagne dans sa situation territoriale avant le 3 octobre 1990

## 5.2

## Verkaufspreise tierischer Produkte

## Selling prices of animal products

## Prix de vente des produits animaux

ECU / 100 kg (ohne MwSt / excl. VAT / TVA exclue)

	1986	1987	1988	1989	1990	1991	1992	1993	1994	1995
<b>Käse • Cheese • Fromage</b>										
<b>Belgique/België</b>										
Cheddar	294.92	299.81	315.37	327.89	299.96	287.35	309.06	320.25	308.85	:
Gouda	285.40	297.93	311.02	310.53	295.53	292.63	303.34	321.36	316.19	:
<b>Danmark</b>										
Cheese 30%	273.45	277.63	296.04	304.25	322.03	319.91	327.82	346.34	348.65	358.90
Esrom	321.33	326.71	345.72	354.57	378.67	376.17	384.80	404.95	407.65	419.62
Cheese 45%	286.68	290.94	309.25	317.30	335.39	333.18	341.26	360.17	362.57	373.22
Danablu	352.21	356.89	375.65	386.87	411.76	409.05	415.79	430.63	433.50	446.23
<b>Deutschland</b>										
Emmentaler	380.14	389.08	402.53	414.46	413.72	411.07	426.67	444.64	437.51	438.69
Gouda	295.56	315.23	329.25	335.72	323.57	324.27	328.17	344.97	331.51	335.16
Edamer	297.44	304.61	320.09	333.79	326.98	319.88	326.68	341.87	337.75	347.97
Tilsiter	319.52	331.64	342.75	358.43	364.99	363.28	377.17	399.20	397.50	400.27
Camembert	429.94	434.94	446.88	476.78	519.96	519.81	509.33	488.02	480.12	508.07
Limburger	371.21	381.84	389.99	406.25	417.62	421.79	437.56	494.22	509.22	517.14
<b>Hellas</b>										
Graviera	423.39	397.46	396.44	414.50	538.75	582.73	599.22	688.10	736.67	744.84
Kasseri	384.63	353.25	360.10	404.38	443.77	448.13	464.73	520.78	578.35	546.53
Kefalotiri	384.63	353.25	360.10	404.38	443.77	448.13	464.73	520.78	578.35	546.53
Feta	288.51	260.89	273.94	302.19	330.94	325.82	329.67	391.83	444.61	422.40
<b>France</b>										
Emmenthal	387.22	383.46	408.30	420.91	416.74	408.70	423.46	437.77	440.55	444.44
Cantal	375.45	383.88	289.80	405.46	416.13	405.12	416.45	425.86	429.16	439.84
St. Paulin	316.19	303.62	304.35	328.88	336.27	325.53	333.80	354.25	360.80	358.31
Roquefort	857.97	818.74	883.79	841.18	975.61	1009.56	1033.67	1115.52	1222.92	1241.37
Camembert normand	334.13	310.57	339.38	332.82	331.25	316.92	325.92	331.04	331.18	329.81
Brie laitier	372.61	341.16	316.08	318.26	320.96	351.34	344.31	339.18	340.23	354.48
<b>Irland</b>										
Cheddar	421.98	421.47	429.86	453.50	477.92	482.44	496.99	487.28	506.36	516.49
Cheese processed	422.51	415.88	427.40	451.19	464.23	464.20	475.38	483.45	498.31	506.16
<b>Italia</b>										
Grana (>= 1 Anno)	789.30	823.66	831.03	939.84	919.66	864.40	798.66	700.10	820.08	951.06
Pecorino	625.82	590.35	568.79	603.84	612.71	620.65	599.70	555.92	567.10	556.13
Groviera	472.00	479.96	492.74	567.65	610.42	617.70	608.48	574.34	573.74	527.90
Provolone	441.04	429.22	428.01	480.29	476.36	465.61	428.76	444.03	471.01	474.73
Fontina	579.73	580.86	626.57	696.80	747.38	756.57	716.86	597.43	576.57	531.66
Asiago	608.38	580.14	629.80	765.35	677.63	636.18	618.72	612.42	676.11	618.94
Gorgonzola	367.88	358.60	368.60	384.08	372.15	390.64	389.09	363.74	367.03	344.32
Taleggio	308.63	313.39	325.16	385.25	381.88	377.61	369.66	342.50	346.16	320.54
Ricotta	:	:	:	:	:	:	:	:	:	186.51
Parmigiano reggiano	:	:	:	:	:	:	:	:	:	995.50
Italico	:	:	:	:	:	:	:	:	:	322.18
Mozzarella	:	:	:	:	:	:	:	:	:	366.37
<b>Nederland</b>										
Gouda	282.81	304.18	313.09	312.17	298.43	300.31	300.24	318.13	301.63	301.11
Edammer	258.24	279.76	290.82	294.19	281.13	281.27	280.90	293.31	281.71	276.81
Boerenkaas	343.62	341.45	375.19	369.55	347.73	327.13	376.29	373.76	391.52	386.87
<b>Suomi Finland</b>										
Emmenthal	:	:	:	:	:	:	:	:	:	482.26
Edammer	:	:	:	:	:	:	:	:	:	380.48
<b>United Kingdom</b>										
Cheddar	326.11	324.07	367.47	390.49	385.23	388.15	413.48	399.69	397.70	391.84
Cheshire	321.05	318.25	359.19	380.99	376.59	377.31	380.44	397.12	400.93	359.72
Blue stilton	441.52	473.10	475.59	494.09	484.70	534.58	538.87	558.56	564.50	563.38

Die Daten für Deutschland beziehen sich auf Deutschland in seinem Gebietsstand vor dem 3. Oktober 1990.

Data for Germany refer to Germany in its boundaries prior to 3 October 1990.

Les données pour l'Allemagne se réfèrent à l'Allemagne dans sa situation territoriale avant le 3 octobre 1990



## 5.3

**Einkaufspreise landwirtschaftlicher Betriebsmittel**  
**Purchase prices of the means of agricultural production**  
**Prix d'achat des moyens de production agricole**

*ECU / 100 kg (ohne MwSt / excl. VAT / hors TVA)*

	1986	1987	1988	1989	1990	1991	1992	1993	1994	1995
<b>Ergänz. Futter Milchvieh (Aufstall.) Sackware • Complém. feed dairy cattle (Stall fed) - Sacks •</b>										
<b>Complém. vaches laitières (stabulation) - Sacs</b>										
België/Belgique	24.08	22.31	22.67	23.70	22.36	22.41	23.73	23.76	24.24	24.14
Danmark	:	:	:	:	:	:	:	:	:	:
Deutschland	:	:	:	:	:	:	:	:	:	:
Ellada	20.10	20.86	20.39	21.58	23.40	25.41	24.44	24.27	24.38	24.95
España	26.40	25.60	26.98	28.53	28.50	28.00	26.98	24.32	23.14	22.55
France	25.41	23.47	23.74	25.23	22.96	21.60	21.53	21.76	22.51	21.39
Irland	23.94	21.74	21.50	22.77	22.60	21.52	21.86	20.95	21.38	20.60
Italia	28.66	28.08	27.51	28.45	28.58	28.46	26.98	24.46	23.64	22.48
Luxembourg	21.64	20.71	20.77	22.47	22.00	23.01	23.36	23.86	24.33	25.03
Niederland	20.58	18.16	18.59	19.87	17.86	17.57	18.29	18.53	18.95	19.11
Österreich	:	:	:	:	:	:	:	:	29.67	24.62
Portugal	:	:	:	:	:	:	:	:	:	:
Suomi/Finland	:	:	:	:	:	:	:	:	39.09	27.50
Sverige	:	:	:	:	:	:	:	:	:	:
United Kingdom	21.55	20.24	22.36	23.48	:	:	:	:	:	:
<b>Alleinf. f.d. Schweinemast-Sackware • Compl. feed for fattening pigs sacks •</b>										
<b>Compl. pour porcs à l'engrais sacs</b>										
België/Belgique	26.89	25.46	25.43	25.99	24.57	24.33	24.67	24.08	23.67	23.48
Danmark	23.14	21.96	22.55	22.87	21.50	20.24	20.25	20.53	19.17	18.77
Deutschland	:	:	:	:	:	:	:	:	:	:
Ellada	23.31	23.54	24.30	25.18	26.42	28.95	27.69	28.30	28.42	28.74
España	28.56	27.48	28.35	29.84	29.63	28.84	27.65	24.98	23.79	23.07
France	28.75	:	:	:	:	:	:	:	:	:
Irland	25.88	24.37	24.80	25.77	25.45	25.33	25.77	24.49	24.53	23.95
Italia	29.04	27.69	26.52	27.18	27.17	28.57	27.30	24.93	24.28	23.20
Luxembourg	25.57	24.29	23.55	24.55	24.53	25.26	25.83	26.26	25.85	26.59
Niederland	23.45	21.68	22.44	21.63	20.41	20.12	20.88	20.92	20.76	21.20
Österreich	:	:	:	:	:	:	:	:	31.70	26.49
Portugal	:	:	:	:	:	:	:	:	:	:
Suomi/Finland	44.74	45.14	47.65	52.27	53.68	50.98	42.88	37.48	38.93	25.40
Sverige	:	:	:	:	:	:	:	:	:	:
United Kingdom	25.00	23.97	27.39	28.93	:	:	:	:	:	:
<b>Alleinf. Legehennen Batteriehalt. Sackware • Compl. feed for battery laying hens-sacks •</b>										
<b>Compl. pour poules pond. en batteries-sacs</b>										
België/Belgique	28.71	27.23	27.74	28.45	27.22	27.45	28.05	28.13	28.53	28.77
Danmark	:	:	:	:	:	:	:	:	:	:
Deutschland	:	:	:	:	:	:	:	:	:	:
Ellada	24.35	24.66	25.65	26.71	27.13	29.11	28.03	28.31	28.39	29.95
España	28.87	27.64	29.03	31.33	30.40	30.79	29.62	26.76	25.87	25.07
France	25.74	24.49	24.50	25.29	:	:	:	:	:	:
Irland	28.78	27.07	27.58	28.87	28.22	27.10	26.96	25.88	26.10	24.57
Italia	31.21	30.99	30.67	31.76	31.83	32.39	30.84	27.70	26.94	26.57
Luxembourg	28.20	27.63	27.67	28.93	29.70	31.74	32.82	33.67	33.74	34.89
Niederland	26.16	24.33	24.41	24.92	22.58	22.67	22.73	22.57	22.29	22.39
Österreich	:	:	:	:	:	:	:	:	36.56	29.28
Portugal	:	:	:	:	:	:	:	:	:	:
Suomi/Finland	46.30	45.74	48.08	52.41	53.72	51.58	43.74	38.68	39.90	25.93
Sverige	:	:	:	:	:	:	:	:	:	:
United Kingdom	:	:	:	:	:	:	:	:	:	:

### 5.3

## Einkaufspreise landwirtschaftlicher Betriebsmittel Purchase prices of the means of agricultural production Prix d'achat des moyens de production agricole

ECU / 100 kg (ohne MwSt / excl. VAT / hors TVA)

	1986	1987	1988	1989	1990	1991	1992	1993	1994	1995
<b>Kalkammonsalpeter (26% N)-Sackware • Ammonium nitrate (26% N)-Sacks • Nitrate d'ammonium (26% N)-Sacs</b>										
België/Belgique	57.08	51.49	53.33	51.16	53.30	55.98	51.87	49.16	46.94	:
Danmark	69.30	63.06	55.62	51.86	56.35	59.45	53.80	55.03	54.59	60.85
Deutschland	68.99	57.44	59.35	57.34	58.25	61.60	57.63	56.88	:	:
Ellada	:	:	:	:	:	:	:	:	:	:
España	79.86	65.07	61.80	63.06	62.56	66.01	58.86	49.60	48.01	51.82
France	:	:	:	:	:	:	:	:	:	:
Irland	60.33	45.69	50.41	53.36	53.43	56.43	54.63	47.14	49.41	54.50
Italia	56.03	50.99	49.58	50.47	50.08	49.72	47.78	49.39	52.51	59.23
Luxembourg	58.43	49.09	51.35	49.65	50.35	56.23	53.35	51.47	52.75	65.31
Niederland	58.89	52.74	50.97	49.50	50.04	52.40	48.71	46.34	46.98	58.56
Österreich	:	:	:	:	:	:	:	:	:	:
Portugal	76.14	72.33	69.16	74.38	78.96	84.89	93.25	65.19	58.54	62.83
Suomi/Finland	23.87	19.61	18.16	19.42	20.36	26.52	29.79	24.67	18.12	16.12
Sverige	23.79	21.86	22.69	23.02	21.55	24.64	21.96	15.00	15.92	20.61
United Kingdom	:	:	:	:	:	:	:	:	:	:
<b>Superphosphat • Superphosphate • Superphosphate</b>										
België/Belgique	76.26	61.51	61.38	67.08	70.18	65.79	66.78	68.64	61.92	:
Danmark	73.58	70.58	70.25	70.75	75.59	73.90	69.47	70.73	73.10	74.39
Deutschland	:	:	:	:	:	:	:	:	:	:
Ellada	27.32	28.41	30.88	28.94	30.35	36.88	68.69	63.18	60.35	58.43
España	69.40	70.57	71.34	71.95	73.66	74.38	74.87	66.39	65.65	67.21
France	75.28	68.72	67.79	71.06	66.54	64.38	62.93	63.07	64.18	69.81
Irland	97.35	74.12	88.23	:	:	:	:	:	:	:
Italia	77.57	70.94	68.81	70.35	69.08	70.48	65.09	54.19	57.03	58.74
Luxembourg	:	:	:	:	:	:	:	:	:	:
Niederland	74.60	70.13	70.28	72.37	69.46	69.19	70.56	72.59	74.13	75.31
Österreich	:	:	:	:	:	:	:	:	:	:
Portugal	63.98	60.74	58.09	65.28	72.45	77.88	87.19	74.86	71.28	75.97
Suomi/Finland	18.53	15.58	14.10	15.07	16.57	21.13	25.40	21.34	24.95	:
Sverige	17.22	16.62	17.26	18.41	18.03	:	33.11	21.27	20.17	24.93
United Kingdom	:	:	:	:	:	:	:	:	:	:
<b>Dreihnährstoffdünger: 17-17-17 (Sackware) • Ternary fertilizers: 17-17-17 (in sack) • Engrais ternaires: 17-17-17 (en sacs)</b>										
België/Belgique	24.89	20.95	21.45	22.13	22.57	20.33	20.38	18.83	18.71	:
Danmark	:	:	:	:	:	:	:	:	:	:
Deutschland	27.54	23.81	23.70	23.81	23.81	24.65	23.47	22.40	:	:
Ellada	12.33	12.82	13.94	13.06	13.20	15.34	19.71	18.13	17.33	17.22
España	28.90	25.65	24.37	24.79	24.29	23.87	22.30	18.96	19.07	20.56
France	24.35	20.24	20.69	21.55	21.45	20.95	19.99	19.63	19.73	21.86
Irland	25.45	18.43	19.92	21.49	21.80	21.70	21.64	19.64	20.15	21.75
Italia	:	:	:	:	:	:	:	:	:	:
Luxembourg	:	24.12	21.18	22.43	22.16	23.28	22.00	21.22	20.83	23.99
Niederland	26.62	20.52	20.56	21.24	20.98	21.81	19.39	20.60	20.48	22.99
Österreich	:	:	:	:	:	:	:	:	:	:
Portugal	31.20	28.79	27.53	29.81	31.85	32.29	33.01	27.13	24.30	26.44
Suomi/Finland	:	:	:	:	:	:	:	:	:	:
Sverige	:	:	:	:	:	:	:	:	:	:
United Kingdom	:	:	20	20.81	20.23	20.03	17.79	16.19	15.45	17.16

Die Daten für Deutschland beziehen sich auf Deutschland in seinem Gebietsstand vor dem 3. Oktober 1990.

Data for Germany refer to Germany in its boundaries prior to 3 October 1990.

Les données pour l'Allemagne se réfèrent à l'Allemagne dans sa situation territoriale avant le 3 octobre 1990

## 5.3

**Einkaufspreise landwirtschaftlicher Betriebsmittel**  
**Purchase prices of the means of agricultural production**  
**Prix d'achat des moyens de production agricole**

*ECU / 100 l (ohne MwSt / excl. VAT / hors TVA)*

	1986	1987	1988	1989	1990	1991	1992	1993	1994	1995
<b>Motorbenzin • Motor spirit • Essence moteur</b>										
België/Belgique	48.70	47.79	46.95	52.35	58.60	60.01	63.74	69.41	72.02	73.85
Danmark	22.29	25.70	27.57	30.68	33.61	32.85	31.16	33.31	:	32.29
Deutschland	42.55	41.81	39.00	46.57	48.69	54.54	58.30	60.55	67.53	69.17
Ellada	52.87	46.07	42.97	40.86	53.21	56.61	63.87	73.25	67.82	66.60
España	29.81	45.22	44.77	49.23	54.09	59.87	62.41	58.35	57.66	57.77
France	42.14	41.17	38.93	42.79	:	:	:	:	:	:
Ireland	81.21	75.45	74.39	78.40	80.77	77.15	74.53	71.29	71.81	70.10
Italia	15.73	14.42	14.62	18.26	29.91	22.98	27.82	40.68	67.50	53.10
Luxembourg	:	:	:	:	:	:	:	:	:	:
Nederland	52.76	57.42	56.50	60.04	62.91	66.28	68.64	70.83	75.19	75.61
Österreich	:	:	:	:	:	:	:	:	61.15	67.82
Portugal	74.11	68.09	67.62	69.70	67.91	75.56	71.73	67.47	65.83	65.92
Suomi/Finland	:	:	:	:	:	:	:	:	:	24.66
Sverige	:	:	:	:	:	:	:	:	:	:
United Kingdom	55.62	53.79	56.26	59.99	62.86	69.16	68.16	69.39	73.30	72.43
<b>Dieselmotorkraftstoff • Diesel oil • Gazole</b>										
België/Belgique	17.67	15.61	13.84	16.27	17.89	18.40	16.23	17.74	16.92	16.32
Danmark	20.19	18.54	17.76	20.65	22.55	22.63	19.93	21.08	19.97	19.68
Deutschland	22.36	18.78	17.26	19.86	23.25	26.20	25.91	26.98	29.51	29.52
Ellada	27.84	24.00	22.38	20.97	25.78	34.63	36.65	48.52	44.29	44.10
España	27.91	24.57	23.09	25.64	27.46	29.63	29.96	29.89	25.72	23.94
France	51.80	48.00	46.47	49.07	52.79	53.85	:	:	:	:
Ireland	:	:	:	:	:	:	:	:	:	:
Italia	22.30	19.15	17.28	19.61	27.60	23.64	24.87	31.34	25.83	29.33
Luxembourg	21.03	17.36	17.66	18.33	20.82	21.93	20.09	21.71	20.45	17.66
Nederland	21.62	23.28	21.42	24.43	26.11	26.51	24.88	25.44	22.21	22.75
Österreich	:	:	:	:	:	:	:	:	48.67	55.23
Portugal	45.78	42.68	43.51	45.28	47.16	54.78	54.37	38.33	35.22	35.67
Suomi/Finland	:	:	:	:	:	:	:	:	:	24.66
Sverige	29.25	27.77	28.27	34.23	36.81	37.86	35.14	32.00	32.23	35.29
United Kingdom	23.83	21.16	20.53	23.07	24.91	25.39	23.43	26.90	22.80	20.34
<b>Destillat-Heizöl • Heating Gas Oil • Fuel-Oil fluide</b>										
België/Belgique	17.67	15.61	13.84	16.27	17.89	18.40	16.23	17.74	16.92	16.32
Danmark	19.82	18.12	17.31	19.97	21.86	21.95	19.36	20.78	19.64	19.44
Deutschland	18.07	15.93	13.71	18.45	20.87	22.07	20.59	21.75	20.39	19.91
Ellada	27.84	24.00	22.38	20.97	25.78	34.63	36.65	35.18	33.27	30.79
España	15.26	9.88	9.80	10.76	11.29	10.70	9.84	9.85	11.46	11.87
France	31.05	28.15	25.24	28.45	32.31	32.26	29.72	30.98	30.14	29.72
Ireland	26.97	26.48	25.41	28.28	31.17	32.52	29.79	29.76	28.12	27.50
Italia	38.66	40.37	42.87	49.68	61.68	71.60	69.37	61.50	56.84	52.49
Luxembourg	:	:	:	:	:	:	:	:	:	:
Nederland	18.40	17.39	18.41	21.38	23.60	24.12	23.60	25.91	24.91	21.39
Österreich	:	:	:	:	:	:	:	:	:	:
Portugal	:	:	:	:	:	:	:	:	:	:
Suomi/Finland	21.57	19.66	18.39	22.78	26.81	26.94	24.47	25.73	25.40	24.66
Sverige	:	:	:	:	:	:	:	:	:	:
United Kingdom	24.84	26.65	29.50	34.44	30.97	30.61	30.60	:	:	:

Die Daten für Deutschland beziehen sich auf Deutschland in seinem Gebietsstand vor dem 3. Oktober 1990.

Data for Germany refer to Germany in its boundaries prior to 3 October 1990.

Les données pour l'Allemagne se réfèrent à l'Allemagne dans sa situation territoriale avant le 3 octobre 1990

## 5.4

### EU Index der Erzeugerpreise landwirtschaftlicher Produkte: Nominale Preisindizes EU index of producer prices of agricultural products: Nominal price indices Indices UE des prix à la production des produits agricoles: Indices des prix nominaux

1990 = 100 (ohne MwSt / excluding VAT / TVA exclue)

	1986	1987	1988	1989	1990	1991	1992	1993	1994	1995
<b>Insgesamt • Total • Total</b>										
EUR 15	87.1	86.4	87.8	94.6	100.0	102.6	98.4	97.4	101.3	105.8
EUR 12	92.1	91.3	92.8	100.0	100.0	103.0	98.6	97.6	101.7	107.3
België/Belgique	99.6	97.5	96.5	106.8	100.0	101.2	97.6	91.0	94.3	90.2
Danmark	104.0	100.0	100.5	108.5	100.0	98.5	97.0	84.7	85.8	85.7
Deutschland	99.4	97.4	96.7	105.2	100.0	99.4	97.0	90.0	91.7	92.2
Ellada	57.2	64.9	71.0	83.3	100.0	121.7	129.1	135.0	153.3	168.4
España	92.9	89.9	92.7	100.1	100.0	100.5	93.6	98.7	109.1	121.1
France	95.4	92.9	93.0	99.6	100.0	100.9	94.6	90.1	90.6	91.4
Ireland	94.3	98.2	108.1	113.1	100.0	96.3	97.8	104.2	105.7	108.2
Italia	89.4	89.5	91.7	96.5	100.0	109.2	100.4	102.5	106.2	116.1
Luxembourg	90.9	90.8	93.2	101.9	100.0	92.4	87.5	85.9	85.5	84.4
Nederland	99.0	97.3	97.7	105.3	100.0	104.7	98.7	91.8	95.2	97.9
Österreich	:	:	:	:	100.0	100.4	99.4	97.2	98.1	74.1
Portugal	71.6	76.3	83.7	96.2	100.0	97.0	89.6	92.0	100.0	103.4
Suomi/Finland	:	:	:	:	100.0	96.5	96.2	96.2	95.8	71.5
Sverige	:	:	:	:	100.0	86.4	84.5	82.4	86.0	97.8
United Kingdom	90.7	92.5	92.9	98.8	100.0	99.2	100.9	105.4	106.5	116.7
<b>Pflanzliche Erzeugnisse • Crop products • Produits végétaux</b>										
EUR 15	86.8	86.8	87.4	92.3	100.0	106.9	96.4	95.7	102.3	112.0
EUR 12	89.4	89.5	90.0	95.1	100.0	107.6	96.8	96.1	102.9	113.1
België/Belgique	97.5	102.1	97.4	101.0	100.0	108.8	95.7	91.5	102.0	96.1
Danmark	111.6	108.8	103.0	106.5	100.0	101.4	96.6	84.9	87.3	88.4
Deutschland	101.0	101.5	98.6	100.0	100.0	104.9	91.4	86.8	94.6	98.0
Ellada	56.0	64.5	70.6	82.5	100.0	126.1	131.3	134.8	153.4	172.1
España	88.4	86.1	89.5	95.1	100.0	102.2	90.6	97.2	109.4	127.5
France	95.3	91.3	89.4	95.9	100.0	104.6	91.9	86.2	87.6	90.4
Ireland	104.3	100.8	101.3	107.1	100.0	103.7	101.0	105.3	105.3	112.7
Italia	87.6	88.8	90.8	93.5	100.0	113.6	98.9	99.2	103.8	117.3
Luxembourg	98.5	98.7	101.9	99.0	100.0	100.4	74.2	76.5	80.6	77.7
Nederland	97.4	100.0	98.2	99.9	100.0	109.7	97.2	93.6	102.1	110.4
Österreich	:	:	:	:	100.0	98.5	92.9	93.7	97.3	71.5
Portugal	58.9	66.4	76.5	93.3	100.0	98.0	84.8	90.6	103.6	112.4
Suomi/Finland	:	:	:	:	100.0	93.1	94.4	94.4	92.7	62.3
Sverige	:	:	:	:	100.0	52.5	46.4	41.0	49.6	104.3
United Kingdom	93.9	95.2	92.6	95.9	100.0	101.1	96.7	96.2	99.1	113.0
<b>Tiere und tierische Erzeugnisse • Animals and animal products • Animaux et produits animaux</b>										
EUR 15	87.4	86.0	88.2	96.8	100.0	98.7	100.2	98.9	100.4	100.1
EUR 12	94.6	93.1	95.5	104.8	100.0	98.6	100.3	99.0	100.5	101.7
België/Belgique	100.8	94.9	96.0	110.0	100.0	96.9	98.7	90.7	89.9	86.9
Danmark	99.8	95.2	99.1	109.6	100.0	96.9	97.3	84.5	85.0	84.2
Deutschland	98.8	95.8	96.0	107.3	100.0	97.2	99.3	91.2	90.6	89.9
Ellada	60.2	65.8	72.1	85.2	100.0	110.8	123.5	135.5	153.2	159.4
España	100.0	96.2	97.8	108.3	100.0	97.8	98.6	101.0	108.5	110.7
France	95.5	94.7	97.0	103.8	100.0	96.7	97.7	94.4	94.1	92.5
Ireland	92.9	97.8	109.0	113.9	100.0	95.3	97.3	104.1	105.8	107.5
Italia	92.2	90.5	93.1	101.0	100.0	102.6	102.7	107.6	109.8	114.3
Luxembourg	89.2	89.1	91.3	102.6	100.0	90.6	90.4	88.0	86.6	85.9
Nederland	100.1	95.3	97.3	109.2	100.0	101.1	99.8	90.4	90.2	88.8
Österreich	:	:	:	:	100.0	100.9	101.4	98.3	98.3	74.8
Portugal	84.6	86.5	91.1	99.1	100.0	95.9	94.5	93.4	96.3	94.2
Suomi/Finland	:	:	:	:	100.0	97.9	97.0	96.9	97.2	75.5
Sverige	:	:	:	:	100.0	98.7	98.4	97.4	99.2	95.5
United Kingdom	88.6	90.6	93.1	100.9	100.0	97.9	103.7	111.7	111.5	119.2

Die Daten für Eur 12 und Deutschland beziehen sich auf Deutschland in seinem Gebietsstand vor dem 3. Oktober 1990.

Data for EUR 12 and Germany refer to Germany in its boundaries prior to 3 October 1990.

Les données pour eUR 12 et l'Allemagne se réfèrent à l'Allemagne dans sa situation territoriale avant le 3 octobre 1990

## 5.5

**EU Index der Erzeugerpreise landwirtschaftlicher Produkte: Deflationierte Preisindizes**  
**EU index of producer prices of agricultural products: Deflated price indices**  
**Indices UE des prix à la production des produits agricoles: Indices des prix déflatés**

1990 = 100 (ohne MwSt / excluding VAT / TVA exclue)

	1986	1987	1988	1989	1990	1991	1992	1993	1994	1995
<b>Insgesamt • Total • Total</b>										
<b>EUR 15</b>	<b>104.4</b>	<b>99.9</b>	<b>97.8</b>	<b>100.1</b>	<b>100.0</b>	<b>97.3</b>	<b>89.2</b>	<b>84.9</b>	<b>85.3</b>	<b>85.8</b>
<b>EUR 12</b>	<b>110.3</b>	<b>105.6</b>	<b>103.3</b>	<b>105.8</b>	<b>100.0</b>	<b>97.6</b>	<b>89.3</b>	<b>85.0</b>	<b>85.4</b>	<b>86.9</b>
België/Belgique	109.1	105.2	103.0	110.4	100.0	98.1	92.3	83.8	84.8	80.0
Danmark	121.6	112.4	108.0	111.4	100.0	96.2	92.8	80.0	79.5	77.8
Deutschland	106.5	104.2	102.1	108.1	100.0	95.9	90.0	80.6	80.0	78.9
Ellada	103.6	100.8	97.3	100.3	100.0	101.9	93.3	85.3	87.3	87.8
España	116.8	107.5	105.7	106.9	100.0	94.9	83.4	84.1	88.8	94.1
France	108.2	102.2	99.6	103.0	100.0	97.7	89.6	83.5	82.6	81.9
Irland	106.9	107.9	116.2	116.8	100.0	93.4	91.9	96.6	95.8	95.6
Italia	111.3	106.4	103.7	102.7	100.0	102.8	89.8	87.8	87.5	90.9
Luxembourg	98.7	98.8	99.9	105.7	100.0	89.6	82.2	78.0	75.9	73.6
Niederland	103.0	101.6	101.2	107.9	100.0	100.8	92.1	83.4	84.2	84.9
Österreich	:	:	:	:	100.0	97.1	92.5	85.7	85.5	63.2
Portugal	109.6	106.8	106.8	108.9	100.0	87.5	74.1	71.5	73.8	73.3
Suomi/Finland	:	:	:	:	100.0	92.5	89.6	87.7	86.4	63.9
Sverige	:	:	:	:	100.0	79.0	75.6	70.4	71.9	79.8
United Kingdom	117.0	114.5	109.7	108.2	100.0	93.7	91.9	94.5	93.2	98.7
<b>Pflanzliche Erzeugnisse • Crop products • Produits végétaux</b>										
<b>EUR 15</b>	<b>105.7</b>	<b>101.6</b>	<b>98.1</b>	<b>98.2</b>	<b>100.0</b>	<b>100.8</b>	<b>86.4</b>	<b>82.2</b>	<b>84.6</b>	<b>88.9</b>
<b>EUR 12</b>	<b>108.9</b>	<b>104.7</b>	<b>101.1</b>	<b>101.2</b>	<b>100.0</b>	<b>101.4</b>	<b>86.7</b>	<b>82.5</b>	<b>84.9</b>	<b>89.6</b>
België/Belgique	106.9	110.2	103.9	104.5	100.0	105.4	90.5	84.2	91.7	85.1
Danmark	130.5	122.3	110.8	109.4	100.0	99.1	92.4	80.2	80.9	80.2
Deutschland	108.2	108.5	104.1	102.7	100.0	101.2	84.7	77.8	82.5	83.9
Ellada	101.4	100.2	96.7	99.4	100.0	105.6	94.9	85.1	87.3	89.7
España	111.2	102.8	102.1	101.5	100.0	96.4	80.7	82.9	89.1	99.1
France	108.1	100.4	95.8	99.1	100.0	101.3	87.0	79.9	79.8	81.0
Irland	118.2	110.8	108.9	110.6	100.0	100.5	95.0	97.6	95.4	99.5
Italia	109.0	105.5	102.7	99.5	100.0	106.9	88.5	84.9	85.5	91.9
Luxembourg	107.1	107.3	109.3	102.6	100.0	97.4	69.8	69.4	71.5	67.7
Niederland	101.4	104.5	101.7	102.4	100.0	105.6	90.7	85.1	90.3	95.8
Österreich	:	:	:	:	100.0	95.3	86.4	82.6	84.9	61.0
Portugal	90.2	92.8	97.7	105.7	100.0	88.4	70.2	70.4	76.5	79.7
Suomi/Finland	:	:	:	:	100.0	89.3	87.9	86.0	83.6	55.8
Sverige	:	:	:	:	100.0	48.0	41.5	35.0	41.5	85.0
United Kingdom	121.0	117.9	109.3	104.9	100.0	95.5	88.1	86.3	86.7	95.8
<b>Tiere und tierische Erzeugnisse • Animals and animal products • Animaux et produits animaux</b>										
<b>EUR 15</b>	<b>103.2</b>	<b>98.4</b>	<b>97.4</b>	<b>101.8</b>	<b>100.0</b>	<b>94.0</b>	<b>91.7</b>	<b>87.4</b>	<b>85.9</b>	<b>83.0</b>
<b>EUR 12</b>	<b>111.7</b>	<b>106.5</b>	<b>105.5</b>	<b>110.3</b>	<b>100.0</b>	<b>93.9</b>	<b>91.7</b>	<b>87.5</b>	<b>85.9</b>	<b>84.3</b>
België/Belgique	110.4	102.4	102.4	113.8	100.0	93.9	93.4	83.5	80.8	77.0
Danmark	116.7	107.0	106.5	112.5	100.0	94.6	93.0	79.8	78.7	76.4
Deutschland	105.9	102.4	101.3	110.2	100.0	93.8	92.1	81.7	79.0	77.0
Ellada	109.0	102.3	98.7	102.6	100.0	92.8	89.3	85.6	87.2	83.0
España	125.8	115.0	111.5	115.6	100.0	92.3	87.8	86.0	88.3	86.0
France	108.3	104.2	103.9	107.3	100.0	93.7	92.5	87.6	85.8	82.9
Irland	105.3	107.5	117.2	117.7	100.0	92.4	91.5	96.5	95.9	95.0
Italia	114.8	107.6	105.3	107.6	100.0	96.5	91.9	92.1	90.5	89.5
Luxembourg	96.9	96.9	97.9	106.4	100.0	87.9	85.0	79.9	76.9	74.8
Niederland	104.2	99.6	100.8	111.9	100.0	97.3	93.1	82.2	79.8	77.1
Österreich	:	:	:	:	100.0	97.7	94.3	86.7	85.7	63.8
Portugal	129.5	121.1	116.2	112.2	100.0	86.5	78.1	72.6	71.1	66.8
Suomi/Finland	:	:	:	:	100.0	93.9	90.3	88.4	87.6	67.4
Sverige	:	:	:	:	100.0	90.3	88.0	83.2	83.0	77.1
United Kingdom	114.3	112.2	109.9	110.4	100.0	92.5	94.5	100.1	97.6	100.1

Die Daten für Eur 12 und Deutschland beziehen sich auf Deutschland in seinem Gebietsstand vor dem 3. Oktober 1990.

Data for EUR 12 and Germany refer to Germany in its boundaries prior to 3 October 1990.

Les données pour eUR 12 et l'Allemagne se réfèrent à l'Allemagne dans sa situation territoriale avant le 3 octobre 1990

## 5.6

### EU Index der Erzeugerpreise landwirtschaftlicher Produkte: Nominale Preisindizes EU index of producer prices of agricultural products: Nominal price indices Indices UE des prix à la production des produits agricoles: Indices des prix nominaux

EUR 15

<b>Insgesamt</b>	<b>Total</b>
<b>Insgesamt (ohne Obst und Gemüse)</b>	<b>Total (exl. fruit and vegetables)</b>
<b>Pflanzliche Erzeugnisse</b>	<b>Crop products</b>
<b>Pflanzliche Erzeugnisse (ohne Obst und Gemüse)</b>	<b>Crop products (excl. fruit and vegetables)</b>
<b>Getreide und Reis</b>	<b>Cereals and rice</b>
Weichweizen	Soft wheat
Hartweizen	Durum wheat
Futtergerste	Feeding barley
Braugerste	Malting barley
Hafer	Oats
Körnermais	Grai-maize
Rohrreis	Paddy rice
Sonstiges Getreide	Other
<b>Hackfrüchte</b>	<b>Root crops</b>
Speisekartoffeln	Potatoes for consumption
Zuckerrüben	Sugar beet
Sonstige Hackfrüchte	Other
<b>Obst</b>	<b>Fruits</b>
Frischobst	Fresh fruit
Trockenfrüchte	Nuts and dried fruit
<b>Frischgemüse</b>	<b>Fresh vegetables</b>
Weinmost / Wein	Wine must / Wine
Oliven und Olivenöl	Olives and olive oil
Saatgut	Seeds
Blumen, Zierpflanzen und Baumschulerzeugnisse	Flowers, ornamental plants and tree- nursery products
Sonstige pflanzliche Erzeugnisse	Other crop products
<b>Tiere und tierische Erzeugnisse</b>	<b>Animals and animal products</b>
Tiere (zur Schlachtung und für den Export)	Animals (for slaughter and export)
Kälber	Calves
Rinder und Kälber	Cattle excluding calves
Schweine	Pigs
Schafe und Lämmer	Sheep and lambs
Geflügel	Poultry
Sonstige Tiere	Other animals
Milch	Milk
Eier	Eggs
Sonstige tierische Erzeugnisse	Other animal products

## 5.6

### EU Index der Erzeugerpreise landwirtschaftlicher Produkte: Nominale Preisindizes EU index of producer prices of agricultural products: Nominal price indices Indices UE des prix à la production des produits agricoles: Indices des prix nominaux

1990 = 100 (ohne MwSt / excluding VAT / TVA exclue)

EUR 15

1986	1987	1988	1989	1990	1991	1992	1993	1994	1995	
87.1	86.4	87.8	94.6	100.0	102.6	98.4	97.4	101.3	105.8	<b>Total</b>
88.1	86.8	88.1	95.8	100.0	100.6	98.7	97.4	100.4	104.0	<b>Total (sans fruits et légumes)</b>
86.8	86.8	87.4	92.3	100.0	106.9	96.4	95.7	102.3	112.0	<b>Produits végétaux</b>
89.3	88.0	88.0	94.2	100.0	103.5	96.3	95.1	100.4	110.0	<b>Produits végétaux (sans fruits et légumes)</b>
102.7	100.2	96.5	97.1	100.0	103.0	99.8	98.4	90.0	92.8	<b>Céréales et riz</b>
105.4	102.5	98.3	98.7	100.0	103.3	101.9	98.3	88.3	88.3	Blé tendre
103.0	97.3	92.4	103.7	100.0	98.7	94.7	98.5	86.3	93.7	Blé dur
103.6	97.9	95.3	96.1	100.0	102.4	100.8	95.9	90.4	90.8	Orge fourragère
101.3	98.9	99.6	97.8	100.0	98.6	98.7	95.7	91.6	100.4	Orge de brasserie
67.1	72.9	70.8	68.2	100.0	97.3	101.7	103.5	91.1	78.2	Avoine
102.5	102.1	96.3	93.3	100.0	108.8	94.3	95.7	87.8	98.0	Maïs - grain
94.2	107.4	109.4	107.6	100.0	105.4	110.1	134.6	137.9	150.8	Riz non dcortiqué
88.0	83.9	79.2	78.2	100.0	95.0	94.1	87.6	81.7	67.6	Autres
84.1	84.7	84.5	94.4	100.0	108.9	90.4	90.6	122.6	136.1	<b>Plantes sarclées</b>
76.3	75.2	75.2	95.0	100.0	116.2	76.9	76.8	142.7	171.0	Pommes de terre de consommation
89.9	92.4	92.1	93.6	100.0	103.3	102.2	103.1	107.2	108.6	Betteraves sucrières
99.9	94.9	93.6	97.7	100.0	97.9	92.4	86.6	90.2	88.2	Autres
87.4	81.1	86.3	86.3	100.0	120.7	94.8	91.1	103.7	119.6	<b>Fruits</b>
85.1	78.3	84.5	85.3	100.0	121.2	93.1	86.7	99.0	114.4	Fruits frais
113.8	113.3	106.5	98.3	100.0	115.0	114.9	143.4	158.9	179.2	Fruits secs
76.5	86.5	85.4	89.0	100.0	110.5	97.8	101.1	109.2	114.7	<b>Légumes frais</b>
67.6	66.3	71.3	87.3	100.0	96.4	92.5	87.7	98.6	115.3	Moût / Vin
72.0	76.3	75.7	89.3	100.0	124.7	116.3	118.1	133.1	158.6	Olives et huile d'olives
87.8	91.7	90.9	93.6	100.0	98.7	98.6	96.1	100.2	114.9	Semences
93.6	95.2	97.6	94.7	100.0	105.8	101.3	104.6	104.5	116.1	Fleurs, plantes ornementales et produits de pépinière
94.9	88.4	89.7	98.6	100.0	97.8	84.1	81.8	87.0	89.8	Autres produits végétaux
87.4	86.0	88.2	96.8	100.0	98.7	100.2	98.9	100.4	100.1	<b>Animaux et produits animaux</b>
90.8	87.3	89.0	98.8	100.0	98.3	100.5	96.7	98.7	98.0	Animaux (boucherie et exportation)
86.7	90.0	97.8	108.6	100.0	95.2	100.4	107.9	110.0	108.5	Veaux
87.0	88.2	92.7	98.4	100.0	95.0	97.3	104.5	104.9	98.5	Bovins sans veaux
90.2	80.3	78.1	96.5	100.0	101.4	104.2	82.9	86.5	92.7	Porcs
101.8	102.3	101.7	104.3	100.0	96.7	101.6	107.9	116.2	117.2	Moutons et agneaux
98.9	94.7	96.5	97.5	100.0	99.8	98.9	101.9	100.7	95.3	Volailles
92.7	92.0	92.7	97.5	100.0	102.9	97.8	97.7	101.8	103.4	Autres animaux
82.1	82.5	87.6	93.8	100.0	99.1	100.7	102.4	103.8	104.9	Lait
83.3	93.7	82.3	92.2	100.0	100.5	95.2	102.6	96.8	91.1	Oeufs
95.6	95.2	100.7	105.4	100.0	91.2	94.8	92.7	100.3	108.1	Autres produits animaux

Die Daten für Deutschland beziehen sich auf Deutschland in seinem Gebietsstand vor dem 3. Oktober 1990.

Data for Germany refer to Germany in its boundaries prior to 3 October 1990.

Les données pour l'Allemagne se réfèrent à l'Allemagne dans sa situation territoriale avant le 3 octobre 1990

## 5.7

### EU Index der Erzeugerpreise landwirtschaftlicher Produkte: Deflationierte Preisindizes EU index of producer prices of agricultural products: Deflated price indices Indices UE des prix à la production des produits agricoles: Indices des prix déflatés

EUR 15

**Insgesamt**

**Insgesamt (ohne Obst und Gemüse)**

**Pflanzliche Erzeugnisse**

**Pflanzliche Erzeugnisse (ohne Obst und Gemüse)**

**Getreide und Reis**

- Weichweizen
- Hartweizen
- Futtergerste
- Braugerste
- Hafer
- Körnermais
- Rohrreis
- Sonstiges Getreide

**Hackfrüchte**

- Speisekartoffeln
- Zuckerrüben
- Sonstige Hackfrüchte

**Obst**

- Frischobst
- Trockenfrüchte

**Frischgemüse**

- Weinmost / Wein
- Oliven und Olivenöl
- Saatgut

**Blumen, Zierpflanzen und Baumschulerzeugnisse**

Sonstige pflanzliche Erzeugnisse

**Tiere und tierische Erzeugnisse**

- Tiere (zur Schlachtung und für den Export)
- Kälber
- Rinder und Kälber
- Schweine
- Schafe und Lämmer
- Geflügel
- Sonstige Tiere

**Milch**

- Eier
- Sonstige tierische Erzeugnisse

**Total**

**Total (exl. fruit and vegetables)**

**Crop products**

**Crop products (excl. fruit and vegetables)**

**Cereals and rice**

- Soft wheat
- Durum wheat
- Feeding barley
- Malting barley
- Oats
- Grai-maize
- Paddy rice
- Other

**Root crops**

- Potatoes for consumption
- Sugar beet
- Other

**Fruits**

- Fresh fruit
- Nuts and dried fruit

**Fresh vegetables**

- Wine must / Wine
- Olives and olive oil
- Seeds
- Flowers, ornamental plants and tree-nursery products
- Other crop products

**Animals and animal products**

- Animals (for slaughter and export)
- Calves
- Cattle excluding calves
- Pigs
- Sheep and lambs
- Poultry
- Other animals

**Milk**

- Eggs
- Other animal products



## 5.7

**EU Index der Erzeugerpreise landwirtschaftlicher Produkte: Deflationierte Preisindizes**  
**EU index of producer prices of agricultural products: Deflated price indices**  
**Indices UE des prix à la production des produits agricoles: Indices des prix déflatés**

1990 = 100 (ohne MwSt / excluding VAT / TVA exclue)

EUR 15

1986	1987	1988	1989	1990	1991	1992	1993	1994	1995	
104.4	99.9	97.8	100.1	100.0	97.3	89.2	84.9	85.3	85.8	<b>Total</b>
105.0	99.9	97.8	101.1	100.0	95.5	89.8	85.4	85.1	85.2	<b>Total (sans fruits et légumes)</b>
105.7	101.6	98.1	98.2	100.0	100.8	86.4	82.2	84.6	88.9	<b>Produits végétaux</b>
107.8	102.2	98.4	99.9	100.0	97.9	86.8	82.4	83.8	88.5	<b>Produits végétaux (sans fruits et légumes)</b>
124.2	116.5	108.0	102.9	100.0	97.8	90.8	86.3	76.4	75.9	<b>Céréales et riz</b>
127.7	120.1	111.5	106.6	100.0	98.7	94.0	88.0	76.9	74.6	Blé tendre
134.6	120.2	108.2	113.3	100.0	91.2	81.8	80.5	66.3	68.6	Blé dur
130.0	119.3	112.5	108.2	100.0	98.0	93.0	86.1	78.9	76.8	Orge fourragère
127.5	119.7	115.9	107.8	100.0	93.7	89.5	83.8	77.3	81.7	Orge de brasserie
116.5	120.2	115.0	108.1	100.0	92.5	93.0	91.7	78.5	64.6	Avoine
127.0	120.5	108.8	99.6	100.0	102.5	84.0	81.2	71.2	76.5	Maïs - grain
122.1	131.9	126.7	116.2	100.0	98.2	96.5	112.6	110.2	114.9	Riz non dcortiqué
107.8	100.6	92.4	87.5	96.7	87.5	84.2	74.2	66.8	55.1	Autres
100.4	97.8	94.0	99.7	100.0	103.3	82.1	78.9	103.6	111.5	<b>Plantes sarclées</b>
100.3	95.6	91.3	106.9	100.0	109.3	68.6	65.1	118.3	138.2	Pommes de terre de consommation
111.9	111.6	108.1	105.3	100.0	98.6	93.6	91.1	92.2	90.4	Betteraves sucrières
119.1	112.6	109.3	111.1	100.0	99.5	91.5	84.1	80.4	77.3	Autres
110.3	97.8	98.8	92.8	100.0	113.0	83.4	76.0	82.3	90.5	<b>Fruits</b>
106.3	93.6	96.2	91.4	100.0	113.8	82.6	73.1	79.6	87.8	Fruits frais
157.9	147.1	129.8	110.5	100.0	103.0	93.6	109.4	113.6	121.3	Fruits secs
94.0	101.9	96.6	95.1	100.0	103.9	87.0	86.1	89.1	89.2	Légumes frais
80.2	75.8	78.6	91.9	100.0	92.0	85.0	77.9	84.8	95.7	Moût / Vin
99.5	97.5	90.1	98.2	100.0	112.9	96.3	91.8	98.2	111.0	Olives et huile d'olives
104.8	106.8	102.6	101.2	100.0	94.0	90.3	85.6	86.4	96.5	Semences
108.5	108.2	108.2	101.2	100.0	102.2	94.3	94.3	91.4	97.4	Fleurs, plantes ornementales et produits de pépinière
120.7	107.6	103.9	107.2	100.0	92.3	74.1	67.9	68.9	66.6	Autres produits végétaux
103.2	98.4	97.4	101.8	100.0	94.0	91.7	87.4	85.9	83.0	<b>Animaux et produits animaux</b>
107.4	100.0	98.4	104.0	100.0	93.7	91.9	85.3	84.5	81.3	Animaux (boucherie et exportation)
104.4	104.7	109.9	116.3	100.0	90.5	91.3	94.3	92.8	88.5	Veaux
106.1	104.4	106.3	107.7	100.0	90.9	89.7	93.5	91.4	83.4	Bovins sans veaux
113.9	99.8	94.5	109.8	100.0	96.9	95.6	73.4	74.3	77.3	Porcs
130.2	124.8	118.0	113.3	100.0	90.3	89.6	91.5	94.7	91.5	Moutons et agneaux
121.4	112.0	109.9	105.3	100.0	94.7	89.9	89.3	85.5	78.2	Volailles
117.1	110.5	106.0	104.8	100.0	96.2	86.1	81.5	81.4	79.1	Autres animaux
105.5	103.2	105.8	108.1	100.0	94.5	92.4	90.9	89.2	87.6	Lait
105.0	113.3	96.6	102.2	100.0	95.1	85.9	89.1	81.1	73.5	Oeufs
124.1	116.9	117.5	115.4	100.0	84.8	82.9	76.6	79.1	81.4	Autres produits animaux

Die Daten für Deutschland beziehen sich auf Deutschland in seinem Gebietsstand vor dem 3. Oktober 1990.

Data for Germany refer to Germany in its boundaries prior to 3 October 1990.

Les données pour l'Allemagne se réfèrent à l'Allemagne dans sa situation territoriale avant le 3 octobre 1990

## 5.8

### EU Index der Einkaufspreise landwirtschaftlicher Betriebsmittel: Nominale Preisindizes EU Index of Purchase prices of the means of agricultural production: Nominal price indices Indices UE des prix d'achat des moyens de production agricoles: Indices des prix nominaux

1990 = 100 (ohne MwSt / excluding VAT / TVA exclue)

	1986	1987	1988	1989	1990	1991	1992	1993	1994	1995
<b>Insgesamt • Total • Total</b>										
<b>EUR 15</b>	86.7	86.0	88.4	92.6	100.0	103.2	105.6	107.9	109.4	112.7
<b>EUR 12</b>	92.1	91.4	93.9	98.3	100.0	103.1	105.5	107.9	109.4	113.3
België/Belgique	102.3	97.6	99.4	103.0	100.0	100.5	100.5	100.1	100.1	100.6
Danmark	95.2	92.4	97.4	101.2	100.0	99.7	99.4	99.6	98.1	99.0
Deutschland	98.3	94.5	95.7	100.5	100.0	102.8	105.4	104.8	106.0	107.2
Ellada	64.6	70.8	76.6	84.9	100.0	123.3	140.3	158.2	170.2	181.8
España	92.8	93.6	94.9	98.5	100.0	101.8	103.2	106.8	110.3	114.4
France	94.7	94.0	95.6	99.9	100.0	101.3	101.6	101.9	102.1	103.9
Ireland	95.2	91.9	94.6	99.2	100.0	100.8	101.3	102.0	103.6	106.0
Italia	86.4	87.6	91.3	95.4	100.0	104.3	108.1	114.6	117.4	126.3
Luxembourg	93.0	91.0	91.7	96.2	100.0	102.9	105.5	105.3	105.8	107.3
Niederland	100.2	95.3	97.5	100.9	100.0	101.9	103.8	102.7	100.9	104.2
Österreich	:	:	:	:	100.0	103.3	105.8	107.9	107.4	107.0
Portugal	80.6	85.8	90.2	95.7	100.0	104.5	108.9	105.6	107.7	111.7
Suomi/Finland	:	:	:	:	100.0	105.7	107.6	110.0	107.6	86.6
Sverige	:	:	:	:	100.0	104.7	104.7	105.8	108.6	114.8
United Kingdom	85.4	86.3	90.8	96.1	100.0	103.9	107.1	111.9	112.8	116.5

#### Waren und Dienstleistungen des laufenden landwirtschaftlichen Verbrauchs • Goods and services currently consumed in agriculture • Biens et services de consommation courante de l'agriculture

<b>EUR 15</b>	90.1	88.3	90.2	94.2	100.0	102.5	104.2	106.0	106.8	109.9
<b>EUR 12</b>	95.1	93.1	95.1	99.4	100.0	102.4	104.1	105.9	107.0	110.6
België/Belgique	104.3	98.8	100.5	103.9	100.0	100.2	99.9	98.8	98.5	98.5
Danmark	97.9	93.8	98.7	102.5	100.0	99.0	98.3	98.2	96.1	96.5
Deutschland	100.7	95.3	96.3	101.8	100.0	102.2	104.1	102.4	103.4	104.6
Ellada	65.0	71.0	76.4	84.0	100.0	125.1	143.2	160.7	172.9	182.6
España	95.1	95.4	96.1	99.1	100.0	101.8	103.3	106.9	110.0	113.7
France	96.8	95.1	96.3	100.6	100.0	100.8	100.5	100.3	100.1	101.8
Ireland	98.0	92.9	95.4	100.0	100.0	100.4	100.3	100.3	101.2	102.8
Italia	92.3	92.1	94.4	97.4	100.0	101.9	103.7	111.6	113.0	125.0
Luxembourg	98.7	94.1	94.6	99.0	100.0	101.8	102.1	100.8	100.8	102.1
Niederland	104.5	97.1	99.3	102.8	100.0	100.6	102.0	99.9	98.9	102.2
Österreich	:	:	:	:	100.0	102.0	103.4	104.4	102.0	99.8
Portugal	83.3	87.4	91.1	95.8	100.0	104.5	106.4	101.9	102.3	105.2
Suomi/Finland	:	:	:	:	100.0	107.2	109.9	111.8	107.1	83.6
Sverige	:	:	:	:	100.0	104.3	103.9	103.4	105.4	111.4
United Kingdom	86.4	86.8	91.1	96.4	100.0	103.6	106.8	111.7	112.1	115.8

#### Waren und Dienstleistungen landwirtschaftlicher Investitionen • Goods and services contributing to agricultural investment • Biens et services concourant aux investissements de l'agriculture

<b>EUR 15</b>	76.5	79.3	83.2	87.5	100.0	105.3	109.7	113.9	117.0	121.0
<b>EUR 12</b>	82.8	85.9	90.0	94.8	100.0	105.3	110.0	114.2	117.2	121.8
België/Belgique	88.1	88.5	91.2	96.3	100.0	102.9	105.4	109.5	111.9	115.9
Danmark	82.8	86.3	91.2	95.5	100.0	102.7	104.3	106.3	107.1	110.1
Deutschland	90.1	91.9	93.8	96.2	100.0	104.7	109.5	112.9	114.5	116.0
Ellada	63.4	70.4	77.5	88.1	100.0	117.3	130.4	149.6	161.3	179.4
España	80.7	84.2	88.5	95.0	100.0	102.0	102.7	106.6	111.9	118.6
France	85.6	89.2	92.8	96.6	100.0	103.3	106.2	108.7	110.7	113.1
Ireland	85.6	88.5	91.9	96.6	100.0	102.4	105.1	108.0	112.0	117.1
Italia	80.3	82.9	88.1	93.4	100.0	106.7	112.5	117.6	121.8	127.5
Luxembourg	85.1	86.7	87.9	92.5	100.0	104.5	110.1	111.6	112.7	114.4
Niederland	87.1	89.8	92.2	95.2	100.0	105.9	109.5	111.2	106.9	110.2
Österreich	:	:	:	:	100.0	105.1	109.2	113.0	115.2	117.4
Portugal	64.4	75.8	84.7	95.5	100.0	104.8	124.2	128.3	140.8	151.1
Suomi/Finland	:	:	:	:	100.0	102.3	102.8	106.1	108.8	93.2
Sverige	:	:	:	:	100.0	106.1	107.4	113.6	119.2	126.4
United Kingdom	79.1	83.1	88.8	94.5	100.0	105.6	109.3	113.2	117.2	121.4

Die Daten für Deutschland beziehen sich auf Deutschland in seinem Gebietsstand vor dem 3. Oktober 1990.

Data for Germany refer to Germany in its boundaries prior to 3 October 1990.

Les données pour l'Allemagne se réfèrent à l'Allemagne dans sa situation territoriale avant le 3 octobre 1990

## 5.9

### EU Index der Einkaufspreise landwirtschaftlicher Betriebsmittel: Deflationierte Preisindizes EU Index of Purchase prices of the means of agricultural production: Deflated price indices Indices UE des prix d'achat des moyens de production agricoles: Indices des prix déflatés

1990 = 100 (ohne MwSt / excluding VAT / TVA exclue)

	1986	1987	1988	1989	1990	1991	1992	1993	1994	1995
<b>Insgesamt • Total • Total</b>										
EUR 15	102.9	98.8	98.0	97.6	100.0	98.1	96.2	94.8	93.1	92.8
EUR 12	109.3	104.9	104.0	103.6	100.0	98.0	96.1	94.8	93.0	93.2
België/Belgique	112.1	105.3	106.0	106.6	100.0	97.4	95.1	92.1	90.0	89.1
Danmark	111.3	103.9	104.7	103.9	100.0	97.3	95.1	94.1	90.9	89.8
Deutschland	105.3	101.0	101.1	103.2	100.0	99.2	97.8	93.9	92.4	91.8
Ellada	116.9	110.1	104.9	102.3	100.0	103.2	101.3	99.9	96.9	94.7
España	116.8	111.8	108.2	105.1	100.0	96.1	92.0	91.0	89.8	89.0
France	107.4	103.3	102.4	103.2	100.0	98.1	96.1	94.5	93.1	93.1
Irland	107.9	101.0	101.7	102.5	100.0	97.7	95.3	94.5	93.8	93.6
Italia	107.5	104.1	103.3	101.6	100.0	98.1	96.7	98.2	96.7	98.9
Luxembourg	101.0	98.9	98.3	99.8	100.0	99.8	99.2	95.6	94.0	93.5
Niederland	104.3	99.6	101.0	103.4	100.0	98.1	96.9	93.4	89.2	90.4
Österreich	:	:	:	:	100.0	100.0	98.4	95.2	93.7	91.3
Portugal	123.4	120.0	115.2	108.4	100.0	94.3	90.0	82.0	79.5	79.2
Suomi/Finland	:	:	:	:	100.0	101.3	100.3	100.3	97.1	77.4
Sverige	:	:	:	:	100.0	95.8	93.7	90.4	90.8	93.6
United Kingdom	110.1	106.8	107.1	105.2	100.0	98.2	97.6	100.3	98.7	98.6

### Waren und Dienstleistungen des laufenden landwirtschaftlichen Verbrauchs • Goods and services currently consumed in agriculture • Biens et services de consommation courante de l'agriculture

EUR 15	106.8	101.3	99.9	99.3	100.0	97.5	95.0	93.2	91.1	90.8
EUR 12	112.7	106.9	105.4	104.8	100.0	97.4	94.9	93.2	91.1	91.2
België/Belgique	114.2	106.6	107.2	107.5	100.0	97.1	94.5	91.0	88.5	87.3
Danmark	114.5	105.5	106.2	105.2	100.0	96.7	94.1	92.7	89.0	87.6
Deutschland	107.9	101.9	101.7	104.5	100.0	98.7	96.6	91.7	90.1	89.5
Ellada	117.6	110.3	104.6	101.2	100.0	104.7	103.5	101.5	98.4	95.1
España	119.7	114.0	109.5	105.8	100.0	96.1	92.0	91.1	89.5	88.4
France	109.8	104.6	103.1	104.0	100.0	97.6	95.1	93.0	91.2	91.2
Irland	111.0	102.1	102.6	103.3	100.0	97.3	94.3	92.9	91.7	90.8
Italia	114.9	109.5	106.8	103.7	100.0	95.9	92.8	95.6	93.1	97.9
Luxembourg	107.3	102.3	101.4	102.6	100.0	98.7	96.0	91.4	89.5	89.0
Niederland	108.7	101.4	102.8	105.3	100.0	96.9	95.2	90.9	87.5	88.7
Österreich	:	:	:	:	100.0	98.7	96.2	92.0	88.9	85.1
Portugal	127.5	122.3	116.3	108.4	100.0	94.2	88.0	79.1	75.5	74.6
Suomi/Finland	:	:	:	:	100.0	102.8	102.4	102.0	96.6	74.7
Sverige	:	:	:	:	100.0	95.4	92.9	88.4	88.1	90.8
United Kingdom	111.4	107.4	107.5	105.5	100.0	97.9	97.3	100.1	98.1	97.9

### Waren und Dienstleistungen landwirtschaftlicher Investitionen • Goods and services contributing to agricultural investment • Biens et services concourant aux investissements de l'agriculture

EUR 15	91.1	91.2	92.2	92.3	100.0	100.0	99.8	99.7	99.1	99.0
EUR 12	98.7	98.8	99.8	99.9	100.0	100.0	99.9	99.8	99.0	99.2
België/Belgique	96.5	95.5	97.3	99.6	100.0	99.7	99.7	100.8	100.6	102.7
Danmark	96.9	97.0	98.1	98.0	100.0	100.3	99.7	100.4	99.2	99.9
Deutschland	96.6	98.2	99.0	98.8	100.0	101.0	101.6	101.1	99.8	99.3
Ellada	114.7	109.4	106.1	106.1	100.0	98.2	94.2	94.5	91.8	93.5
España	101.4	100.6	100.8	101.4	100.0	96.3	91.6	90.9	91.1	92.2
France	97.2	98.1	99.4	99.9	100.0	100.1	100.6	100.8	100.9	101.3
Irland	96.9	97.3	98.8	99.7	100.0	99.2	98.8	100.1	101.5	103.5
Italia	99.9	98.5	99.7	99.4	100.0	100.4	100.7	100.7	100.3	99.9
Luxembourg	92.5	94.3	94.2	95.9	100.0	101.3	103.5	101.3	100.1	99.7
Niederland	90.7	93.8	95.5	97.5	100.0	102.0	102.1	101.2	94.6	95.7
Österreich	:	:	:	:	100.0	101.7	101.6	99.6	100.5	100.1
Portugal	98.6	106.1	108.1	108.2	100.0	94.5	102.7	99.7	104.0	107.1
Suomi/Finland	:	:	:	:	100.0	98.1	95.7	96.7	98.1	83.2
Sverige	:	:	:	:	100.0	97.1	96.1	97.1	99.7	103.0
United Kingdom	102.0	102.9	104.8	103.5	100.0	99.8	99.5	101.5	102.5	102.7

Die Daten für Deutschland beziehen sich auf Deutschland in seinem Gebietsstand vor dem 3. Oktober 1990.  
Data for Germany refer to Germany in its boundaries prior to 3 October 1990.  
Les données pour l'Allemagne se réfèrent à l'Allemagne dans sa situation territoriale avant le 3 octobre 1990

## 5.10

**EU Index der Einkaufspreise landwirtschaftl. Betriebsmittel: Nominale Preisindizes**  
**EU index of purchase prices of the means of agricultural production: Nominal price indices**  
**Indices UE des prix d'achats des moyens de production agricole: Indices des prix nominaux**

EUR 15

<b>Insgesamt (01 + 02)</b>	<b>Total (01 + 02)</b>
<b>Waren und Dienstleistungen des laufenden landwirtschaftlichen verbrauchs</b>	<b>Goods and services currently consumed in agriculture</b>
Saat- und Pflanzgut	Seeds
Nutz- und Zuchtvieh	Animals for rearing and production
Energie und Schmierstoffe	Energy, lubricants
Heizstoffe	Fuels for heating
Treibstoffe	Motor fuels
Elektrischer Strom	Electricity
Schmierstoffe	Lubricants
Dünge- und Bodenverbesserungsmittel	Fertilizers, soil improvers
Einnährstoffdünger	Straight fertilizers
Mehrnährstoffdünger	Compound fertilizers
Sonstige Dünge- und Bodenverbesserungsmittel	Other fertilizers, soil improvers
Pflanzenschutzmittel	Plant protection products
Futtermittel	Animal feedingstuffs
Einzelfuttermittel	Straight feedingstuffs
Getreide und Mühlennachprodukte	Cereals and milling by-products
Ölkuchen bzw. -schrot	Oil-ckes
Futtermittel tierischer Herkunft	Products of animal origin
Sonstige Einzelfuttermittel	Other
Mischfuttermittel	Compound feedingstuffs
für Kälber	for calves
für Rinder (ohne Kälber)	for cattle (excluding calves)
für Schweine	for pigs
für Geflügel	for poultry
Sonstige	Other
Material und Kleinwerkzeug	Material and small tools
Instandhaltung und Reparatur von Maschinen	Maintenance and repair of plant
Instandhaltung und Reparatur von Wirtschaftsgebäuden und sonstigen Bauten	Maintenance and repair of agricultural buildings and other buildings
Veterinärleistungen	Veterinary services
Allgemeine Wirtschaftsausgaben	General expenses
<b>Waren und Dienstleistungen landwirtschaftlicher Investitionen</b>	<b>Goods and services contributing to agricultural investment</b>
Maschinen und andere Ausrüstungsgüter	Machinery and other equipment
Einachsschlepper und andere Ausrüstungsgüter	Rotovator and other 2-wheel equipment
Maschinen und Geräte für Kulturen	Machinery and plant for cultivating
Maschinen und Geräte für die Ernte	Machinery and plant for harvesting
Maschinen und Einrichtungen	Farm machinery and installations
Ackerschlepper	Tractors
Sonstige Fahrzeuge	Other vehicles
Bauten	Buildings

## 5.10

### EU Index der Einkaufspreispreise landwirtschaftl. Betriebsmittel: Nominale Preisindizes EU index of purchase prices of the means of agricultural production: Nominal price indices Indices UE des prix d'achats des moyens de production agricole: Indices des prix nominaux

1990 = 100 (ohne MwSt / excluding VAT / TVA exclue)

EUR 15

	1986	1987	1988	1989	1990	1991	1992	1993	1994	1995	
	86.7	86.0	88.4	92.6	100.0	103.2	105.6	107.9	109.4	112.7	<b>Total (01 + 02)</b>
	90.1	88.3	90.2	94.2	100.0	102.5	104.2	106.0	106.8	109.9	<b>Biens et services de consommation courante de l'agriculture</b>
	82.6	86.1	85.4	91.6	100.0	101.6	100.8	100.6	99.7	108.0	Semences et plantes
	89.5	87.6	91.0	110.4	100.0	97.8	102.2	86.8	94.3	97.3	Animaux d'élevage et de rente
	81.9	77.9	75.1	81.6	100.0	105.9	107.2	113.7	114.1	116.2	Energie et lubrifiants
	83.0	72.2	66.4	77.4	100.0	100.8	94.1	96.8	93.9	94.9	Combustibles
	81.5	76.6	71.4	79.1	100.0	108.6	111.5	123.0	124.5	127.1	Carburants
	81.1	82.4	84.4	86.6	100.0	104.6	108.2	109.7	110.7	110.9	Electricité
	84.3	84.3	86.0	89.9	100.0	106.2	108.7	110.0	110.8	116.9	Lubrifiants
	101.6	91.3	91.5	93.1	100.0	102.6	100.4	96.1	98.4	107.2	Engrais et amendements
	104.7	94.0	94.2	94.9	100.0	103.7	100.0	94.6	96.9	108.5	Engrais simples
	100.0	89.1	89.2	91.7	100.0	101.6	100.6	96.8	99.1	105.8	Engrais composés
	85.4	86.5	88.2	89.5	100.0	102.1	103.6	105.2	107.6	109.1	Autres engrais et amendements
	89.0	90.6	92.0	93.0	100.0	105.9	108.2	112.1	113.0	113.3	<b>Produits de protection des cultures</b>
	97.1	93.7	97.1	100.8	100.0	99.7	100.6	102.1	100.8	100.8	Aliments des animaux
	96.0	94.5	100.2	104.1	100.0	102.4	102.5	107.7	106.8	109.4	Aliments simples
	98.2	100.6	99.1	98.4	100.0	107.0	103.8	105.6	100.3	105.4	Céréales et sous-produits de meunerie
	103.8	97.1	110.1	115.5	100.0	96.7	97.0	105.7	105.4	100.3	Tourteaux
	77.5	78.3	95.0	109.0	100.0	98.4	106.4	116.4	120.8	133.5	Produits d'origine animale
	97.3	91.5	91.5	96.1	100.0	103.4	105.0	109.1	115.8	116.8	Autres
	97.3	93.5	96.4	100.0	100.0	99.1	100.2	100.8	99.4	98.8	Aliments composés
	87.8	87.6	97.2	104.2	100.0	98.9	106.8	106.1	103.2	105.2	pour veaux
	96.7	91.5	93.5	97.5	100.0	98.0	98.1	99.6	98.8	97.8	pour bovins (autres que veaux)
	101.2	96.1	97.7	100.6	100.0	98.8	99.2	99.8	97.9	96.3	pour porcins
	97.0	94.2	97.4	100.7	100.0	100.4	100.9	100.8	99.6	99.3	pour volailles
	93.2	93.7	94.3	97.4	100.0	99.8	101.0	103.5	104.5	105.8	Autres
	85.9	88.3	91.4	95.0	100.0	105.4	108.1	109.5	111.8	117.6	<b>Matériel et petit outillage</b>
	74.3	79.4	83.6	88.0	100.0	105.5	111.4	117.3	121.9	127.4	Entretien et réparation du matériel
	73.8	76.1	79.2	83.7	100.0	105.7	109.8	114.1	118.2	122.4	Entretien et réparation des bâtiment d'exploitation et autres ouvrages
	84.7	86.8	89.2	91.8	100.0	103.9	106.8	111.5	113.6	117.6	Services vétérinaires
	82.1	84.4	86.6	89.4	100.0	104.7	110.9	115.6	118.7	124.0	Frais généraux
	76.5	79.3	83.2	87.5	100.0	105.3	109.7	113.9	117.0	121.0	<b>Bien et services concourant aux investissements de l'agriculture</b>
	77.0	80.0	83.8	88.0	100.0	103.9	108.2	112.5	115.8	120.4	<b>Machines et autres biens d'équipement</b>
	80.1	83.7	90.3	98.0	100.0	103.1	107.7	113.2	117.0	126.8	Motoculteurs et autre matériel à deux roues
	74.9	77.5	81.7	85.8	100.0	105.1	110.7	114.0	116.6	119.8	Machines et matériel pour la culture
	76.3	79.1	83.2	86.7	100.0	104.5	107.9	111.6	114.4	119.0	Machines et matériel pour la récolte
	77.2	79.6	83.0	86.6	100.0	104.3	107.9	111.4	113.8	118.0	Machines et installations agricoles
	76.8	80.0	83.6	88.1	100.0	102.9	106.6	110.9	115.1	119.7	Tracteurs
	79.7	83.7	87.7	92.3	100.0	104.7	111.1	118.0	121.3	127.6	Autres véhicules
	75.8	78.3	82.2	86.8	100.0	107.2	112.0	116.0	118.7	122.0	<b>Ouvrages</b>

Die Daten für Deutschland beziehen sich auf Deutschland in seinem Gebietsstand vor dem 3. Oktober 1990.

Data for Germany refer to Germany in its boundaries prior to 3 October 1990.

Les données pour l'Allemagne se réfèrent à l'Allemagne dans sa situation territoriale avant le 3 octobre 1990.

## 5.11

**EU Index der Einkaufspreispreise landw. Betriebsmittel: Deflationierte Preisindizes**  
**EU index of purchase prices of the means of agricultural production: Deflated price indices**  
**Indices UE des prix d'achats des moyens de production agricole: Indices des prix déflatés**

EUR 15

<b>Insgesamt (01 + 02)</b>	<b>Total (01 + 02)</b>
<b>Waren und Dienstleistungen des laufenden landwirtschaftlichen verbrauchs</b>	<b>Goods and services currently consumed in agriculture</b>
Saat- und Pflanzgut	Seeds
Nutz- und Zuchtvieh	Animals for rearing and production
Energie und Schmierstoffe	Energy, lubricants
Heizstoffe	Fuels for heating
Treibstoffe	Motor fuels
Elektrischer Strom	Electricity
Schmierstoffe	Lubricants
Dünge- und Bodenverbesserungsmittel	Fertilizers, soil improvers
Einnährstoffdünger	Straight fertilizers
Mehrnährstoffdünger	Compound fertilizers
Sonstige Düng und Bodenverbesserungsmittel	Other fertilizers, soil improvers
Pflanzenschutzmittel	Plant protection products
Futtermittel	Animal feedingstuffs
Einzelfuttermittel	Straight feedingstuffs
Getreide und Mühlennachprodukte	Cereals and milling by-products
Ölkuchen bzw. -schrot	Oil-ckes
Futtermittel tierischer Herkunft	Products of animal origin
Sonstige Einzelfuttermittel	Other
Mischfuttermittel	Compound feedingstuffs
für Kälber	for calves
für Rinder (ohne Kälber)	for cattle (excluding calves)
für Schweine	for pigs
für Geflügel	for poultry
Sonstige	Other
Material und Kleinwerkzeug	Material and small tools
Instandhaltung und Reparatur von Maschinen	Maintenance and repair of plant
Instandhaltung und Reparatur von Wirtschaftsgebäuden und sonstigen Bauten	Maintenance and repair of agricultural buildings and other buildings
Veterinärleistungen	Veterinary services
Allgemeine Wirtschaftsausgaben	General expenses
<b>Waren und Dienstleistungen landwirtschaftlicher Investitionen</b>	<b>Goods and services contributing to agricultural investment</b>
Maschinen und andere Ausrüstungsgüter	Machinery and other equipment
Einachsschlepper und andere Ausrüstungsgüter	Rotovator and other 2-wheel equipment
Maschinen und Geräte für Kulturen	Machinery and plant for cultivating
Maschinen und Geräte für die Ernte	Machinery and plant for harvesting
Maschinen und Einrichtungen	Farm machinery and installations
Ackerschlepper	Tractors
Sonstige Fahrzeuge	Other vehicles
Bauten	Buildings

## 5.11

### EU Index der Einkaufspreise landw. Betriebsmittel: Deflationierte Preisindizes EU index of purchase prices of the means of agricultural production: Deflated price indices Indices UE des prix d'achats des moyens de production agricole: Indices des prix déflatés

1990 = 100 (ohne MwSt / excluding VAT / TVA exclue)

EUR 15

1986	1987	1988	1989	1990	1991	1992	1993	1994	1995	
102.9	98.8	98.0	97.6	100.0	98.1	96.2	94.8	93.1	92.8	<b>Total (01 + 02)</b>
106.8	101.3	99.9	99.3	100.0	97.5	95.0	93.2	91.1	90.8	<b>Biens et services de consommation courante de l'agriculture</b>
102.4	103.2	99.2	101.0	100.0	96.8	92.2	89.1	85.6	90.1	<b>Semences et plantes</b>
100.3	96.8	98.3	114.8	100.0	93.6	93.8	76.3	80.6	81.0	<b>Animaux d'élevage et de rente</b>
98.3	90.1	83.6	86.3	100.0	100.1	96.2	97.3	94.2	92.6	<b>Energie et lubrifiants</b>
100.8	87.7	79.6	88.6	100.0	96.9	87.4	87.4	82.7	81.8	<b>Combustibles</b>
109.6	99.0	89.3	92.5	100.0	101.6	97.9	102.0	98.7	96.8	<b>Carburants</b>
104.9	103.4	102.5	100.4	100.0	99.4	98.6	96.5	94.5	91.8	<b>Electricité</b>
103.6	100.1	98.8	98.3	100.0	100.7	98.5	95.7	93.2	95.1	<b>Lubrifiants</b>
120.1	104.7	101.2	98.0	100.0	97.7	91.8	85.0	84.3	89.1	<b>Engrais et amendements</b>
126.7	110.5	106.9	102.5	100.0	98.7	91.1	83.4	82.7	90.0	<b>Engrais simples</b>
124.6	108.6	105.1	103.0	100.0	96.8	91.9	85.6	85.0	87.9	<b>Engrais composés</b>
105.1	104.5	104.0	101.9	100.0	98.1	96.4	95.2	95.1	94.4	<b>Autres engrais et amendements</b>
106.8	104.7	102.4	98.3	100.0	100.7	98.8	99.1	96.8	94.0	<b>Produits de protection des cultures</b>
115.5	108.0	107.8	106.4	100.0	94.8	91.7	89.8	85.9	83.0	<b>Aliments des animaux</b>
119.1	112.7	114.1	111.9	100.0	96.6	92.2	93.1	88.9	87.6	<b>Aliments simples</b>
124.4	122.2	114.9	107.1	100.0	100.6	92.7	90.6	82.8	83.4	<b>Céréales et sous-produits de meunerie</b>
125.5	113.1	123.2	122.8	100.0	92.0	88.8	93.8	90.7	83.3	<b>Tourteaux</b>
93.8	91.5	106.4	115.8	100.0	93.7	97.0	102.2	102.5	108.7	<b>Produits d'origine animale</b>
127.7	115.5	110.4	109.0	100.0	96.0	91.6	89.3	89.8	86.9	<b>Autres</b>
114.9	107.2	106.6	105.3	100.0	94.4	91.6	89.1	85.2	82.0	<b>Aliments composés</b>
102.7	99.8	107.4	110.7	100.0	94.8	99.0	95.5	90.4	89.9	<b>pour veaux</b>
120.8	111.3	109.7	108.8	100.0	93.2	89.6	88.0	84.7	81.2	<b>pour bovins (autres que veaux)</b>
122.4	113.6	111.8	110.0	100.0	94.2	90.8	88.2	83.7	79.8	<b>pour porcins</b>
119.0	111.9	111.6	109.6	100.0	95.5	92.0	88.9	85.1	82.1	<b>pour volailles</b>
118.1	113.6	109.4	106.3	100.0	94.3	91.1	89.8	87.5	85.5	<b>Autres</b>
103.2	102.7	102.6	101.6	100.0	100.3	98.7	96.9	96.1	97.8	<b>Matériel et petit outillage</b>
95.1	98.3	100.1	100.4	100.0	100.5	101.8	103.7	104.5	106.1	<b>Entretien et réparation du matériel</b>
98.4	98.5	99.0	99.6	100.0	100.5	100.2	100.7	101.3	101.9	<b>Entretien et réparation des bâtiment d'exploitation et autres ouvrages</b>
105.0	104.1	103.4	101.5	100.0	99.3	98.2	99.3	98.3	98.7	<b>Services vétérinaires</b>
100.7	100.7	100.2	99.0	100.0	99.9	101.7	102.6	102.4	104.1	<b>Frais généraux</b>
91.1	91.2	92.2	92.3	100.0	100.0	99.8	99.7	99.1	99.0	<b>Bien et services concourant aux investissements de l'agriculture</b>
90.4	91.1	92.3	92.5	100.0	99.0	98.8	99.1	98.9	99.5	<b>Machines et autres biens d'équipement</b>
98.2	98.4	101.6	104.2	100.0	97.2	96.6	97.3	96.9	100.7	<b>Motoculteurs et autre matériel à deux roues</b>
96.8	97.6	99.7	100.3	100.0	100.6	101.7	101.4	100.8	100.7	<b>Machines et matériel pour la culture</b>
96.4	97.5	99.6	99.8	100.0	100.0	99.4	99.6	99.4	100.6	<b>Machines et matériel pour la récolte</b>
93.2	93.5	94.5	94.6	100.0	99.6	99.2	98.9	98.2	98.8	<b>Machines et installations agricoles</b>
100.3	100.8	101.3	101.4	100.0	97.7	97.0	97.3	97.8	98.1	<b>Tracteurs</b>
99.6	101.0	102.0	102.0	100.0	99.1	100.1	101.7	100.8	101.8	<b>Autres véhicules</b>
98.2	97.4	98.0	98.0	100.0	101.4	101.2	100.6	99.4	98.1	<b>Ouvrages</b>

Die Daten für Deutschland beziehen sich auf Deutschland in seinem Gebietsstand vor dem 3. Oktober 1990.

Data for Germany refer to Germany in its boundaries prior to 3 October 1990.

Les données pour l'Allemagne se réfèrent à l'Allemagne dans sa situation territoriale avant le 3 octobre 1990.

## 5.12

## Index der Verbraucherpreise für Nahrungsmittel

## Consumer prices index for food

## Indices des prix à la consommation pour denrées alimentaires

1985 = 100

	1985	1986	1987	1988	1989	1990	1991	1992	1993	1994
<b>Gesamt Index • Total index • Indice général</b>										
EUR 15	100.0	103.6	107.0	110.9	116.6	123.3	129.7	135.1	139.7	143.9
EUR 12	100.0	103.5	106.9	110.7	116.3	122.9	129.1	134.6	139.0	143.3
België/Belgique	100.0	101.3	102.9	104.1	107.3	111.0	114.6	117.4	120.6	123.5
Danmark	100.0	103.7	107.8	112.7	118.1	121.2	124.1	126.7	128.3	130.9
Deutschland	100.0	99.9	100.1	101.4	104.2	107.0	110.9	115.3	119.5	122.7
Ellada	100.0	123.1	143.2	162.6	184.9	222.6	266.0	308.1	352.6	391.1
España	100.0	108.8	114.5	120.0	128.2	136.8	145.0	153.5	160.6	168.1
France	100.0	102.7	105.9	108.7	112.7	116.5	120.2	123.0	125.6	127.8
Irland	100.0	103.8	107.1	109.4	113.9	117.6	121.3	125.1	126.9	129.8
Italia	100.0	105.9	110.9	116.5	123.8	131.8	140.0	147.3	153.8	160.0
Luxembourg	100.0	100.3	100.2	101.7	105.1	109.0	112.4	115.9	120.1	122.7
Nederland	100.0	100.2	99.8	100.7	101.7	104.2	108.3	111.7	114.6	117.8
Österreich	100.0	101.7	103.1	105.1	107.8	111.3	115.1	119.7	124.0	127.7
Portugal	100.0	111.7	122.2	133.9	151.0	170.9	189.6	206.7	220.0	231.5
Suomi/Finland	100.0	103.6	107.2	112.6	120.0	127.4	132.8	136.7	139.7	141.2
Sverige	100.0	104.2	108.6	114.9	122.3	135.1	147.8	151.1	158.2	161.6
United Kingdom	100.0	103.4	107.7	113.0	121.8	133.3	141.1	146.4	148.7	152.4

**Nahrungsmittel (ohne Gaststätten-Verzehr) • Food (excl. drinks and meal out) • Produits alimentaires  
(sans boisson et repas à l'extérieur)**

	:	:	:	:	:	:	:	:	:	:
EUR 15	:	:	:	:	:	:	:	:	:	:
EUR 12	100.0	104.4	107.3	110.2	116.5	123.5	130.6	134.7	136.1	140.2
België/Belgique	100.0	101.8	101.4	101.2	104.2	107.7	109.4	108.9	108.2	110.1
Danmark	100.0	102.0	102.9	106.7	111.1	111.4	112.1	114.0	113.7	117.1
Deutschland	100.0	99.5	99.0	98.9	101.3	104.9	108.2	110.8	111.5	113.2
Ellada	100.0	120.3	135.5	150.6	179.5	216.1	259.3	295.8	333.3	376.3
España	100.0	110.4	115.5	119.6	128.6	136.8	141.2	145.5	145.7	153.8
France	100.0	103.3	105.1	106.9	111.9	116.1	119.3	119.6	119.4	121.2
Irland	100.0	104.3	107.1	109.8	115.2	116.8	117.7	119.1	118.8	122.9
Italia	100.0	105.4	109.2	113.0	120.0	127.1	140.2	148.2	150.2	155.5
Luxembourg	100.0	102.2	100.4	101.4	104.7	108.8	112.1	112.5	111.7	114.0
Nederland	100.0	98.8	96.8	97.0	98.1	100.3	103.7	105.6	105.3	107.2
Österreich	100.0	102.5	103.2	104.0	105.3	108.4	112.8	117.2	120.7	123.0
Portugal	100.0	108.8	117.9	127.2	141.1	158.6	176.4	183.9	185.5	192.4
Suomi/Finland	100.0	103.9	106.3	108.1	112.0	116.4	119.1	119.5	118.8	119.1
Sverige	100.0	107.2	110.5	116.6	123.3	132.2	138.3	131.2	132.1	134.4
United Kingdom	100.0	103.3	106.4	110.1	116.3	125.7	132.1	135.0	137.3	138.9

**Darunter: Brot und Mehlwaren • Of which: Bread and cereals • Dont: Pain et céréales**

	:	:	:	:	:	:	:	:	:	:
EUR 15	:	:	:	:	:	:	:	:	:	:
EUR 12	100.0	106.3	110.7	115.6	122.1	130.3	139.8	149.2	156.4	161.2
België/Belgique	100.0	103.2	105.8	106.9	111.8	114.0	117.2	120.7	123.4	125.0
Danmark	100.0	103.4	109.9	118.2	123.6	126.5	130.4	134.8	138.1	140.3
Deutschland	100.0	101.2	102.2	103.5	105.2	108.4	113.4	119.4	123.5	126.1
Ellada	100.0	123.6	140.2	155.1	179.1	221.0	261.4	315.3	360.3	382.7
España	100.0	111.1	119.5	126.9	137.7	148.5	163.1	178.5	190.8	197.7
France	100.0	104.1	107.2	111.0	114.7	118.7	122.7	126.8	129.6	131.0
Irland	100.0	108.9	114.2	116.8	113.3	116.5	122.7	126.2	124.9	128.0
Italia	100.0	107.1	111.5	116.2	123.5	131.0	139.3	147.0	156.8	164.4
Luxembourg	100.0	105.1	106.3	112.3	113.4	116.9	122.6	124.3	126.1	128.9
Nederland	100.0	101.0	96.8	102.2	103.0	104.8	107.8	112.6	115.0	115.9
Österreich	:	:	:	:	:	:	:	:	:	:
Portugal	100.0	112.2	124.9	127.6	140.2	169.7	203.4	229.5	239.4	251.0
Suomi/Finland	:	:	:	:	:	:	:	:	:	:
Sverige	:	:	:	:	:	:	:	:	:	:
United Kingdom	100.0	105.4	109.0	116.1	122.9	131.1	140.7	145.4	145.7	146.9

Die Daten für EUR 12 und Deutschland beziehen sich auf Deutschland in seinem Gebietsstand vor dem 3. Oktober 1990.

Data for EUR 12 and Germany refer to Germany in its boundaries prior to 3 October 1990.

Les données pour EUR 12 et l'Allemagne se réfèrent à l'Allemagne dans sa situation territoriale avant le 3 octobre 1990



## 5.12

**Index der Verbraucherpreise für Nahrungsmittel**  
**Consumer prices index for food**  
**Indices des prix à la consommation pour denrées alimentaires**

1985 = 100

	1985	1986	1987	1988	1989	1990	1991	1992	1993	1994
<b>Darunter: Fleisch • Of which: Meat • Dont: Viandes</b>										
EUR 15	:	:	:	:	:	:	:	:	:	:
EUR 12	100.0	103.7	105.9	108.4	115.9	123.0	126.4	131.1	135.3	137.5
België/Belgique	100.0	102.0	106.8	102.2	105.6	110.5	111.6	113.0	112.3	112.3
Danmark	100.0	100.4	100.5	103.3	110.0	112.2	110.5	113.3	111.9	112.5
Deutschland	100.0	98.6	96.1	94.9	99.9	104.4	106.6	110.7	112.4	112.6
Ellada	100.0	115.3	127.2	143.8	175.6	208.3	235.5	270.4	298.8	320.2
España	100.0	109.8	112.3	115.9	122.3	127.3	130.0	133.3	136.7	141.5
France	100.0	102.2	104.3	106.6	113.4	118.2	119.9	122.3	122.3	122.7
Irland	100.0	100.9	101.7	106.2	112.2	113.1	112.8	113.3	112.7	114.6
Italia	100.0	105.4	109.0	111.9	119.4	126.5	131.2	136.6	144.3	149.6
Luxembourg	100.0	105.1	106.3	112.3	113.4	116.9	122.6	124.3	126.1	128.9
Nederland	100.0	99.7	98.6	98.0	101.2	104.9	106.1	109.5	109.8	110.2
Österreich	:	:	:	:	:	:	:	:	:	:
Portugal	100.0	107.1	114.8	121.9	132.0	142.2	147.4	155.4	154.7	155.6
Suomi/Finland	:	:	:	:	:	:	:	:	:	:
Sverige	:	:	:	:	:	:	:	:	:	:
United Kingdom	100.0	101.3	103.6	105.8	113.3	123.3	124.0	125.6	131.5	127.0

**Darunter: Milchprodukte, Eier, Öle und Fette • Of which: Dairy products, eggs, oils and fats •**  
**Dont: Produits laitiers, oeufs, huiles et graisses**

EUR 15	:	:	:	:	:	:	:	:	:	:
EUR 12	100.0	103.2	105.0	108.6	116.9	122.3	125.8	130.1	134.9	140.9
België/Belgique	100.0	100.3	99.6	100.7	105.5	107.3	107.7	107.8	108.2	108.4
Danmark	100.0	98.5	99.5	103.1	108.7	111.0	108.2	107.9	109.2	109.9
Deutschland	100.0	98.3	96.6	96.6	99.7	101.5	102.6	105.2	106.1	106.9
Ellada	100.0	119.6	131.0	142.9	172.4	211.6	251.2	270.6	317.1	370.6
España	100.0	106.6	112.3	114.1	128.2	130.6	131.4	134.1	136.9	148.7
France	100.0	101.4	101.7	103.0	108.0	110.3	119.1	120.3	121.3	121.4
Irland	100.0	107.0	114.8	119.0	128.7	131.2	128.0	131.2	134.6	137.5
Italia	100.0	105.4	107.6	110.7	120.5	127.4	132.7	137.1	142.6	149.9
Luxembourg	100.0	103.6	105.5	105.7	109.9	114.7	115.0	113.6	114.8	116.4
Nederland	100.0	97.2	96.5	98.2	101.2	101.3	103.1	106.2	108.3	108.4
Österreich	:	:	:	:	:	:	:	:	:	:
Portugal	100.0	105.8	103.4	135.6	142.8	147.3	138.8	161.6	165.1	174.0
Suomi/Finland	:	:	:	:	:	:	:	:	:	:
Sverige	:	:	:	:	:	:	:	:	:	:
United Kingdom	100.0	102.4	105.4	110.5	118.1	126.3	132.2	137.4	143.6	146.2

**Darunter: Obst, Gemüse, Kartoffeln • Of which: Fruits, vegetables, potatoes •**  
**Dont: Fruits, légumes, pommes de terre**

EUR 15	:	:	:	:	:	:	:	:	:	:
EUR 12	100.0	103.1	108.5	112.5	118.9	129.2	141.6	139.5	132.4	141.0
België/Belgique	100.0	95.4	96.7	96.5	97.5	105.3	108.9	99.5	92.8	100.9
Danmark	100.0	100.1	107.0	110.0	111.9	114.1	118.9	120.3	114.8	123.2
Deutschland	100.0	98.8	101.9	104.5	101.2	111.4	120.9	113.1	106.5	115.5
Ellada	100.0	115.9	131.2	143.4	168.6	207.6	257.8	270.1	276.9	341.8
España	100.0	113.2	122.2	126.2	136.6	155.4	163.5	163.2	144.7	157.8
France	100.0	99.6	104.9	106.4	109.8	118.6	128.3	119.2	115.7	118.1
Irland	100.0	104.4	107.6	103.9	113.9	125.6	114.0	126.6	110.6	119.9
Italia	100.0	102.3	106.4	112.3	117.0	124.9	142.6	149.7	143.0	145.0
Luxembourg	100.0	99.1	99.0	98.5	99.0	107.4	113.0	112.9	103.8	108.0
Nederland	100.0	94.0	93.7	94.8	94.7	101.7	110.5	107.3	101.4	105.5
Österreich	:	:	:	:	:	:	:	:	:	:
Portugal	100.0	107.6	122.4	142.3	213.6	183.9	207.5	207.5	191.4	214.2
Suomi/Finland	:	:	:	:	:	:	:	:	:	:
Sverige	:	:	:	:	:	:	:	:	:	:
United Kingdom	100.0	104.7	109.3	111.1	115.1	126.7	134.7	128.4	124.5	130.1

Die Daten für EUR 12 und Deutschland beziehen sich auf Deutschland in seinem Gebietsstand vor dem 3. Oktober 1990.

Data for EUR 12 and Germany refer to Germany in its boundaries prior to 3 October 1990.

Les données pour EUR 12 et l'Allemagne se réfèrent à l'Allemagne dans sa situation territoriale avant le 3 octobre 1990

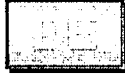

## Preise und Preisindizes

### a) Absolute Agrarpreise

Die Statistik der absoluten Agrarpreise soll Vergleiche von Preisen möglichst "identischer", d.h. genau definierter Produkte, zwischen den Mitgliedstaaten der Gemeinschaft ermöglichen. Die Produktdefinitionen der von den Mitgliedstaaten ausgewählten Preisreihen sind jedoch nicht vollständig identisch. Da sich die Definitionen der Preisreihen ändern können und, wie gesagt, zum Teil spürbare Unterschiede von Land zu Land aufweisen, hat Eurostat Ende 1988 "*Merkmalskataloge zu den in CRONOS gespeicherten Agrarpreisreihen*" veröffentlicht, aus denen diese Änderungen und Unterschiede hervorgehen. Die "Merkmalskataloge" stellen die Methodologie der Statistik der absoluten Agrarpreise dar. Ein Addendum dieses Katalogs wurde 1992 veröffentlicht.

Die von Eurostat erfaßten und in "PRAG" gespeicherten Agrarpreise enthalten im Prinzip keine Mehrwertsteuer. Lediglich die nicht abzugsfähige oder nichterstattungsfähige Mehrwertsteuer für einige Betriebsmittel ist in den Preisen der entsprechenden Mitgliedstaaten enthalten. In ähnlicher Weise ist die Behandlung anderer produktspezifischer Abgaben und auch produktspezifischer Subventionen geregelt. Das Ziel ist, diejenigen Preise zu erfassen, die das Einkommen der Landwirte bestimmen.

Um die in nationaler Währung ausgedrückten Agrarpreise zwischen den Mitgliedstaaten der Gemeinschaft vergleichen zu können, werden sie in ECU (Europäische Währungseinheit) umgerechnet.

### b) EG-Agrarpreisindizes (Output und Input)

Die EG-Agrarpreisindizes ("EG-Index der Erzeugerpreise landwirtschaftlicher Produkte" und "EG-Index der Einkaufspreise landwirtschaftlicher Betriebsmittel") ergeben sich jeweils aus einer basisgewogenen Laspeyres-Berechnung, bei der die Wertgewichte des Basisjahres (1990) für einen festen Korb von landwirtschaftlichen Produkten (Outputpreisindex) bzw. von Waren und Dienstleistungen (Inputpreisindex) benutzt werden. Den monatlichen Preisindizes für Frischobst und Frischgemüse liegen variable Wertgewichte für die zwölf Monate des Basisjahres zugrunde. Das Jahr 1990 dient auch als Referenzperiode.

Die EG-Agrarpreisindizes (Output und Input) basieren in allen Mitgliedstaaten der Gemeinschaft auf dem sogenannten "Bundeshof"-Konzept. Dem Preisindex liegen demzufolge nur die Transaktionen zwischen landwirtschaftlichen und nicht-landwirtschaftlichen Produktionseinheiten (einschließlich des Außenhandels) zugrunde. Die innerlandwirtschaftlichen Umsätze bleiben sowohl bei der Ermittlung der Wertgewichte als auch bei der Erfassung der Erzeuger- bzw. der Einkaufspreise unberücksichtigt.

Zu berücksichtigen ist, daß die Wägungsschemata der Produktionsstruktur (Output und Input) des jeweiligen Landes angepaßt sind und daß sich demzufolge die Warenkörbe, die die Absatz- bzw. die Einkaufsverhältnisse der Landwirtschaft widerspiegeln, von Land zu Land unterscheiden und damit die Aggregate beeinflussen können.

Um die unterschiedlichen Inflationsraten in den Mitgliedstaaten zu berücksichtigen, erfolgt die Deflationierung der nominalen EG-Agrarpreisindizes (Output und Input) mit dem Verbraucherpreisindex.

Weitere Einzelheiten über die den EG-Agrarpreisindizes zugrundeliegende Methodik enthält die 1985 erschienene Veröffentlichung "*Methodik der EG-Agrarpreisindizes (Output und Input)*".



## Prices and price indices

### a) Absolute agricultural prices

The purpose of absolute agricultural price statistics is to compare prices of products which are as "identical" as possible, i.e. precisely defined, between the Member States of the Community. However, the product definitions of the price series selected by the Member States are never absolutely identical. As the definitions of price series can change and in some cases differ considerably between countries, Eurostat published at the end of 1988 a *Catalogue of the characteristics of agricultural price series stored in CRONOS*, bringing out these changes and differences. The *Catalogue* sets out the methodology of absolute agricultural price statistics. An addendum to this catalogue was published in 1992.

In principle, the agricultural prices collected by Eurostat are net of VAT. Only non-deductible or non-refundable VAT on certain means of production is contained in the prices for the Member States concerned. The same applies to other product-linked levies and subsidies. The aim is to record the prices which determine the income of farmers.

The agricultural prices expressed in national currency are converted into ECU (European Currency Unit), in order to allow comparisons between the Member States.

### b) EC agricultural price indices (output and input)

The EC agricultural price indices ("EC index of producer prices of agricultural products" and "EC index of purchase prices of the means of agricultural production") are each obtained by a base-weighted Laspeyres calculation, in which the value weights for the base year (1990) are applied to a fixed basket of agricultural products (output price index) or goods and services (input price indices). The monthly price indices for fresh fruit and fresh vegetables are based on variable value weights for the 12 months of the base year. The year 1990 also serves as the reference period.

The EC agricultural price indices (output and input) are based on the concept of the "national farm" in all Member States of the Community. The price index thus covers only transactions between agricultural and non-agricultural production units. No account is taken of direct transactions between farmers, either in the calculation of value weights or in the recording of producer or purchase prices.

It should be noted that the weighting schemes for the sub-items in both price indices are adapted to the production structure (input and output) of the country concerned, which means that the baskets of goods reflecting selling and purchasing conditions in agriculture vary from country to country and can thus affect the aggregates.

The nominal EC agricultural price indices (output and input) are deflated using the consumer price index, in order to counteract the different rates of inflation in the Member States.

Further details of the methodology underlying the EC agricultural price indices may be found in the *Methodology of EC agricultural price indices (output and input)*, published in 1985.



## Prix et indices des prix

### a) Prix agricoles en valeur absolue

La statistique des prix agricoles en valeur absolue doit permettre de faire des comparaisons de prix de produits si possible "identiques" - donc définis avec précision - entre les Etats membres de la Communauté. Les définitions des séries de prix des produits, sélectionnées par les Etats membres, ne sont toutefois pas totalement identiques. Etant donné que les définitions des séries de prix peuvent se modifier et qu'elles présentent parfois, comme dit, des différences notables d'un pays à l'autre, Eurostat a publié fin 1988 un *"Catalogue des caractéristiques déterminantes des prix agricoles en valeur absolue"* qui montre les modifications et différences. Le "Catalogue" présente la méthodologie des statistiques des prix agricoles en valeurs absolues. Un addendum à ce catalogue a été publié en 1992.

Les prix agricoles enregistrés par Eurostat et stockés dans "PRAG" ne contiennent en principe aucune taxe sur la valeur ajoutée. Seule la TVA non déductible ou non remboursable frappant certains moyens de production est incluse dans les prix des Etats membres concernés. La même chose vaut pour d'autres taxes ou subventions spécifiques à certains produits. L'objectif est d'enregistrer les prix qui déterminent le revenu des agriculteurs.

Pour que les prix agricoles exprimés en monnaie nationale puissent être comparés entre les Etats membres de la Communauté, ils sont convertis en ECU (unité monétaire européenne).

### b) Indices CE des prix agricoles (output et input)

Les indices CE des prix agricoles ("indices CE des prix à la production des produits agricoles" et "indice CE des prix d'achat des moyens de production agricole") sont établis selon la méthode de Laspeyres, au moyen de pondérations déterminées pour l'année de base (1990) et pour un panier fixe de produits agricoles (indices output) ou de biens et services (indices input). Les indices des prix mensuels des fruits et légumes frais reposent sur des pondérations variables pour les douze mois de l'année de base. L'année 1990 sert également d'année de référence.

Les indices CE des prix agricoles (output et input) reposent, dans tous les Etats membres de la Communauté, sur la notion de la "ferme nationale". Ils ne couvrent par conséquent que les transactions entre les unités de production agricole et les unités de production non agricole, y compris le commerce extérieur. Il n'est tenu compte des transactions directes entre agriculteurs ni dans le calcul des pondérations, ni dans l'enregistrement des prix à la production ou des prix d'achat.

Il faut tenir compte du fait que les schémas de pondération sont adaptés à la structure de la production (output et input) de chaque pays et que les paniers de marchandises représentant les ventes et les achats de l'agriculture varient d'un pays à l'autre, ce qui peut avoir une influence sur les agrégats.

La déflation des indices CE des prix agricoles nominaux (output et input) s'effectue à l'aide de l'indice des prix à la consommation afin d'éliminer l'influence des taux d'inflation variables enregistrés dans les Etats membres.

D'autres détails sur la méthodologie à la base des indices CE des prix agricoles figurent dans la publication *"Méthodologie des indices CE des prix agricoles (output et input)"* parue en 1985.

# 6

**Landwirtschaftliche Gesamtrechnung  
Agricultural accounts  
Comptes de l'agriculture**



## 6.1

**Endproduktion, Vorleistungen und Wertschöpfung**  
**Final output, intermediate consumption and value added**  
**Production finale, consommation intermédiaire et valeur ajoutée**

*Jeweilige Preise und Wechselkurse in Mio Ecu • At current prices and exchange rates in Mio Ecu • Aux prix et taux de change courants en Mio Ecu*

	1986	1987	1988	1989	1990	1991	1992	1993	1994	1995
<b>Pflanzliche Endproduktion • Final crop output • Production végétale finale</b>										
EUR 15 <sup>2</sup>	:	:	:	:	108726	113468	104280	94085	98032	99510
EUR 12 <sup>1</sup>	87365	88650	91840	98841	101468	106649	98651	:	:	:
EUR 12 <sup>2</sup>	:	:	:	:	103928	109384	100941	90818	94599	96525
België/Belgique	1955	2026	2061	2287	2402	2449	2346	2628	2781	2640
Danmark	2096	1997	2105	2271	2438	2299	1845	2034	1836	2122
Deutschland <sup>1</sup>	9113	8631	9812	10059	9788	10502	10337	:	:	:
Deutschland <sup>2</sup>	:	:	:	:	12248	13237	12626	11937	12208	12577
Ellada	4907	4626	5162	5718	5156	6665	5920	5630	6157	6029
España	11664	12450	13964	14636	16150	16325	14161	12900	13300	13074
France	22449	22506	23134	25322	26246	24667	23651	20662	21902	23317
Irland	444	481	489	534	551	580	600	480	506	551
Italia	21091	22003	20853	22181	22036	25732	23841	19727	19358	19000
Luxembourg	32	31	33	39	35	27	43	35	35	35
Nederland	5108	5565	5770	6252	6728	7165	6778	6962	7973	7911
Österreich	1221	1357	1456	1409	1557	1588	1419	1432	1629	1276
Portugal	1537	1645	1371	1862	2395	2330	1904	1510	1875	2091
Suomi/Finland	1198	1016	1253	1660	1655	1216	833	861	830	688
Sverige	1483	1290	1335	1600	1586	1280	1087	974	975	1020
United Kingdom	6969	6690	7085	7681	7542	7906	7227	6312	6666	7177
<b>Tierische Endproduktion • Final animal output • Production animale finale</b>										
EUR 15 <sup>2</sup>	:	:	:	:	113758	111380	113645	108351	109910	108738
EUR 12 <sup>1</sup>	97090	92759	94627	103718	101454	99747	102270	:	:	:
EUR 12 <sup>2</sup>	:	:	:	:	104595	102763	105454	100697	102073	102484
België/Belgique	3624	3438	3550	4132	3784	4099	4244	4000	4077	4116
Danmark	4550	4188	4269	4614	4495	4363	4687	4430	4480	4728
Deutschland <sup>1</sup>	18482	17089	17158	18933	17744	16966	17158	:	:	:
Deutschland <sup>2</sup>	:	:	:	:	20885	19982	20342	19564	19185	19879
Ellada	2163	2121	2207	2417	2463	2551	2589	2551	2708	2690
España	8598	8445	9055	10418	10489	10696	10358	9425	9961	10088
France	21006	20117	19922	21577	22019	20917	22036	21466	22212	22287
Irland	3265	3222	3588	3813	3642	3504	3809	3808	3779	3830
Italia	13623	13064	12897	14030	14379	14269	14153	12803	12604	11850
Luxembourg	139	138	140	154	160	144	146	151	149	161
Nederland	9096	8581	8716	9617	9020	9007	9338	8813	9039	9202
Österreich	2761	2804	2718	2875	2999	3053	3102	3243	3164	2451
Portugal	2102	2109	2005	2181	2087	2123	2444	2359	2225	2350
Suomi/Finland	3213	2966	2953	3182	3231	2874	2427	2109	2306	1647
Sverige	2857	2905	3140	3300	2932	2690	2662	2302	2368	2156
United Kingdom	10441	10246	11119	11832	11171	11109	11308	11325	11653	11302
<b>Endproduktion • Final agricultural output • Production finale de l'agriculture</b>										
EUR 15 <sup>2</sup>	:	:	:	:	223260	225990	218444	203047	208644	208915
EUR 12 <sup>1</sup>	184540	181448	187079	203008	203699	207198	201441	:	:	:
EUR 12 <sup>2</sup>	:	:	:	:	209300	212966	206914	192126	197373	199676
België/Belgique	5586	5472	5621	6429	6197	6563	6603	6642	6874	6771
Danmark	6646	6185	6374	6885	6933	6661	6532	6465	6316	6850
Deutschland <sup>1</sup>	27599	25721	26988	29012	27556	27482	27551	:	:	:
Deutschland <sup>2</sup>	:	:	:	:	33157	33250	33024	31518	31411	32485
Ellada	7078	6751	7373	8138	7622	9217	8510	8182	8866	8719
España	20312	20691	23551	25125	26987	27220	24514	22312	23456	23353
France	43176	42534	42755	46843	48248	45673	45676	42138	44102	45579
Irland	3709	3703	4078	4347	4193	4084	4408	4289	4285	4381
Italia	34951	35338	34053	36566	36774	40400	38387	33031	32374	31223
Luxembourg	172	170	174	193	196	172	189	187	185	197
Nederland	14203	14146	14486	15869	15748	16172	16116	15776	17012	17112
Österreich	3982	4161	4174	4284	4556	4641	4521	4675	4793	3727
Portugal	3698	3801	3421	4088	4532	4539	4420	3949	4173	4526
Suomi/Finland	4412	3981	4205	4842	4886	4412	3260	2970	3135	2335
Sverige	4341	4195	4475	4899	4518	3970	3748	3276	3343	3177
United Kingdom	17410	16936	18204	19513	18713	19015	18535	17637	18319	18480

<sup>1</sup> Deutschland in seinem Gebietsstand vor dem 3. Oktober 1990.

<sup>1</sup> Germany in its boundaries prior to 3 October 1990.

<sup>1</sup> L'Allemagne dans sa situation territoriale avant le 3 octobre 1990.

<sup>2</sup> Deutschland in seinem Gebietsstand nach dem 3. Oktober 1990.

<sup>2</sup> Germany in its boundaries after 3 October 1990.

<sup>2</sup> L'Allemagne dans sa situation territoriale après le 3 octobre 1990.

## 6.1

**Endproduktion, Vorleistungen und Wertschöpfung**  
**Final output, intermediate consumption and value added**  
**Production finale, consommation intermédiaire et valeur ajoutée**

*Jeweilige Preise und Wechselkurse in Mio Ecu • At current prices and exchange rates in Mio Ecu • Aux prix et taux de change courants en Mio Ecu*

	1986	1987	1988	1989	1990	1991	1992	1993	1994	1995
<b>Vorleistungen • Intermediate consumption • Consommation intermédiaire</b>										
EUR 15 <sup>2</sup>	:	:	:	:	96341	97441	96695	94209	95479	97758
EUR 12 <sup>1</sup>	81079	80275	82939	86978	87064	88283	88043	:	:	:
EUR 12 <sup>2</sup>	:	:	:	:	89812	91206	90740	88731	89806	92226
België/Belgique	3215	3169	3235	3458	3471	3714	3794	3860	4056	4164
Danmark	3217	3205	3280	3294	3315	3264	3404	3616	3399	3575
Deutschland <sup>1</sup>	14830	14445	14289	14613	14374	14472	14444	:	:	:
Deutschland <sup>2</sup>	:	:	:	:	17121	17395	17141	17067	17325	18325
Ellada	1599	1627	1734	1825	1943	2077	2191	2247	2205	2255
España	9187	9140	9809	10691	11300	11657	11419	10283	10284	10585
France	19073	18996	19692	20855	21051	20442	20897	20735	21257	22229
Irland	1758	1521	1584	1735	1760	1782	1814	1802	1969	2027
Italia	9963	10049	9948	10545	10585	10829	10390	9427	8994	8751
Luxembourg	67	66	68	72	77	79	82	80	81	85
Nederland	6825	7232	7339	7529	7330	7574	7777	7983	8047	8291
Österreich	1514	1517	1537	1557	1604	1642	1701	1815	1853	1825
Portugal	1866	1812	1899	2164	2157	2348	2348	2199	2140	2136
Suomi/Finland	2070	2153	2132	2407	2326	2177	1868	1623	1727	1590
Sverige	2438	2327	2535	2746	2599	2415	2386	2041	2093	2116
United Kingdom	9479	9012	10063	10194	9701	10047	9483	9433	10049	9803

**Bruttowertschöpfung zu Marktpreisen • Gross value added at market prices •**  
**Valeur ajoutée brute aux prix du marché**

EUR 15 <sup>2</sup>	:	:	:	:	126919	128549	121749	108838	113165	111157
EUR 12 <sup>1</sup>	103461	101173	104140	116030	116634	118915	113398	:	:	:
EUR 12 <sup>2</sup>	:	:	:	:	119488	121760	116175	103395	107568	107450
België/Belgique	2371	2303	2387	2971	2725	2849	2809	2782	2818	2607
Danmark	3428	2980	3094	3590	3618	3398	3128	2849	2917	3275
Deutschland <sup>1</sup>	12770	11276	12699	14398	13182	13010	13106	:	:	:
Deutschland <sup>2</sup>	:	:	:	:	16036	15856	15883	14451	14086	14159
Ellada	5479	5124	5638	6313	5679	7140	6319	5935	6661	6464
España	11126	11551	13743	14434	15687	15562	13095	12029	13172	12767
France	24103	23538	23063	25988	27197	25231	24778	21403	22845	23350
Irland	1951	2182	2494	2611	2434	2303	2594	2487	2316	2354
Italia	24988	25289	24105	26021	26189	29572	27997	23604	23380	22472
Luxembourg	106	104	106	121	119	93	107	107	104	112
Nederland	7378	6913	7147	8340	8418	8598	8340	7793	8965	8821
Österreich	2468	2643	2637	2727	2952	2999	2820	2860	2940	1902
Portugal	1832	1989	1523	1924	2375	2191	2072	1750	2033	2390
Suomi/Finland	2342	1828	2073	2435	2561	2235	1392	1347	1408	745
Sverige	1903	1868	1941	2153	1919	1555	1362	1235	1249	1060
United Kingdom	7931	7924	8142	9318	9012	8968	9052	8204	8270	8677

**Subventionen • Subsidies • Subventions**

EUR 15 <sup>2</sup>	:	:	:	:	15671	16857	18993	25674	28585	33035
EUR 12 <sup>1</sup>	7541	8615	9867	10780	11867	13002	15205	:	:	:
EUR 12 <sup>2</sup>	:	:	:	:	13297	14310	16485	23613	26380	28688
België/Belgique	173	191	208	229	337	233	191	284	362	347
Danmark	95	89	86	66	54	52	99	472	604	767
Deutschland <sup>1</sup>	2285	2273	2703	2657	2938	2690	3446	:	:	:
Deutschland <sup>2</sup>	:	:	:	:	4368	3998	4726	5127	5448	5593
Ellada	346	507	485	693	738	881	1016	1349	1437	1965
España	149	302	563	805	1038	1482	1816	3138	3707	4259
France	1398	1524	1576	1592	2058	1988	2725	5745	6855	7749
Irland	225	225	280	278	499	439	533	529	844	917
Italia	1829	2535	2728	3146	2947	3430	3583	3830	3627	3376
Luxembourg	10	11	14	17	16	37	20	24	29	34
Nederland	114	99	138	204	156	210	213	247	305	291
Österreich	170	225	252	272	326	372	610	566	726	1878
Portugal	82	86	125	124	117	238	254	288	489	516
Suomi/Finland	852	778	800	1214	1339	1653	1383	1075	1159	1842
Sverige	65	118	120	207	709	522	514	421	321	628
United Kingdom	835	772	960	968	968	1323	1310	2581	2674	2875

<sup>1</sup> Deutschland in seinem Gebietsstand vor dem 3. Oktober 1990.

<sup>1</sup> Germany in its boundaries prior to 3 October 1990.

<sup>1</sup> L'Allemagne dans sa situation territoriale avant le 3 octobre 1990.

<sup>2</sup> Deutschland in seinem Gebietsstand nach dem 3. Oktober 1990.

<sup>2</sup> Germany in its boundaries after 3 October 1990.

<sup>2</sup> L'Allemagne dans sa situation territoriale après le 3 octobre 1990.



## 6.1

### Endproduktion, Vorleistungen und Wertschöpfung Final output, intermediate consumption and value added Production finale, consommation intermédiaire et valeur ajoutée

*Jeweilige Preise und Wechselkurse in Mio Ecu • At current prices and exchange rates in Mio Ecu • Aux prix et taux de change courants en Mio Ecu*

	1986	1987	1988	1989	1990	1991	1992	1993	1994	1995
<b>Produktionssteuern • Taxes linked to production • Impôts liés à la production</b>										
EUR 15 <sup>2</sup>	:	:	:	:	4907	4698	4289	3945	3629	3645
EUR 12 <sup>1</sup>	3844	4019	4465	4242	4462	4228	3916	:	:	:
EUR 12 <sup>2</sup>	:	:	:	:	4633	4403	4046	3715	3452	3445
België/Belgique	93	110	100	111	97	86	75	68	54	53
Danmark	136	165	219	197	214	189	158	119	114	115
Deutschland <sup>1</sup>	578	689	679	606	601	603	492	:	:	:
Deutschland <sup>2</sup>	:	:	:	:	772	778	622	602	594	686
Ellada	124	187	165	118	141	191	224	303	260	263
España	51	82	90	137	150	155	164	108	105	52
France	1905	1782	2050	1791	2092	1725	1664	1308	1236	1200
Irland	61	74	82	64	68	72	58	52	40	45
Italia	237	271	302	355	359	399	392	501	411	372
Luxembourg	3	3	5	3	4	8	1	1	1	1
Nederland	432	379	426	512	443	448	459	520	479	474
Österreich	36	73	77	99	117	139	115	170	126	145
Portugal	21	29	32	28	31	31	27	23	24	26
Suomi/Finland	57	37	30	33	69	65	61	33	26	6
Sverige	71	83	79	99	87	91	68	28	25	49
United Kingdom	205	251	315	319	260	321	201	111	133	159

### Bruttowertschöpfung zu Faktorkosten • Gross value added at factor cost • Valeur ajoutée brute au coût des facteurs

EUR 15 <sup>2</sup>	:	:	:	:	137685	140708	136453	130566	138121	140548
EUR 12 <sup>1</sup>	107158	105769	109542	122569	124041	127689	124687	:	:	:
EUR 12 <sup>2</sup>	:	:	:	:	128153	131667	128614	123292	130495	132693
België/Belgique	2451	2384	2495	3090	2965	2996	2924	2999	3126	2902
Danmark	3387	2904	2961	3459	3458	3261	3070	3202	3407	3927
Deutschland <sup>1</sup>	14476	12860	14724	16450	15519	15097	16059	:	:	:
Deutschland <sup>2</sup>	:	:	:	:	19631	19075	19987	18975	18939	19066
Ellada	5701	5444	5959	6888	6275	7830	7111	6980	7838	8166
España	11224	11771	14215	15102	16577	16889	14747	15059	16773	16974
France	23596	23279	22589	25789	27162	25494	25840	25841	28465	29900
Irland	2116	2334	2692	2825	2864	2669	3069	2964	3119	3226
Italia	26580	27554	26530	28813	28777	32603	31187	26933	26596	25476
Luxembourg	113	113	116	134	131	122	126	130	132	145
Nederland	7060	6634	6859	8032	8131	8360	8093	7521	8791	8639
Österreich	2603	2795	2812	2900	3161	3233	3316	3257	3540	3635
Portugal	1893	2046	1616	2020	2461	2398	2299	2015	2498	2879
Suomi/Finland	3137	2569	2843	3616	3830	3823	2714	2389	2541	2581
Sverige	1897	1904	1981	2261	2541	1985	1809	1628	1545	1639
United Kingdom	8561	8445	8787	9967	9721	9969	10161	10674	10811	11393

### Abschreibungen • Depreciation • Amortissements

EUR 15 <sup>2</sup>	:	:	:	:	30370	31156	31485	30992	31307	32136
EUR 12 <sup>1</sup>	21604	22662	23699	25162	26614	27847	28323	:	:	:
EUR 12 <sup>2</sup>	:	:	:	:	27368	28124	28560	28225	28503	29268
België/Belgique	383	410	415	430	472	498	523	568	599	628
Danmark	773	797	813	823	862	854	859	886	903	935
Deutschland <sup>1</sup>	4849	4958	4970	5072	5399	5642	5984	:	:	:
Deutschland <sup>2</sup>	:	:	:	:	6153	5918	6221	6630	6729	7478
Ellada	329	310	327	357	362	364	378	377	380	398
España	1678	1706	1951	2094	2214	2286	2169	1964	1957	2061
France	3937	3929	3986	4124	4321	4408	4531	4634	4705	4878
Irland	391	377	387	411	439	451	457	436	452	465
Italia	6016	6395	6751	7510	8111	8775	8918	8111	8096	7695
Luxembourg	21	22	24	26	28	33	35	36	38	38
Nederland	1008	1570	1616	1707	1806	1910	2031	2201	2237	2313
Österreich	975	1060	1080	1086	1150	1221	1288	1389	1395	1445
Portugal	123	126	130	140	155	157	161	155	151	157
Suomi/Finland	825	841	887	976	1011	965	815	704	734	736
Sverige	715	732	795	860	841	847	821	674	675	687
United Kingdom	2095	2062	2328	2469	2444	2469	2277	2227	2257	2223

<sup>1</sup> Deutschland in seinem Gebietsstand vor dem 3. Oktober 1990.

<sup>1</sup> Germany in its boundaries prior to 3 October 1990.

<sup>1</sup> L'Allemagne dans sa situation territoriale avant le 3 octobre 1990.

<sup>2</sup> Deutschland in seinem Gebietsstand nach dem 3. Oktober 1990.

<sup>2</sup> Germany in its boundaries after 3 October 1990.

<sup>2</sup> L'Allemagne dans sa situation territoriale après le 3 octobre 1990.

## 6.1

### Endproduktion, Vorleistungen und Wertschöpfung Final output, intermediate consumption and value added Production finale, consommation intermédiaire et valeur ajoutée

*Jeweilige Preise und Wechselkurse in Mio Ecu • At current prices and exchange rates in Mio Ecu • Aux prix et taux de change courants en Mio Ecu*

	1986	1987	1988	1989	1990	1991	1992	1993	1994	1995
<b>Nettowertschöpfung zu Faktorkosten • Net value added at factor cost • Valeur ajoutée nette au coût des facteurs</b>										
<b>EUR 15<sup>2</sup></b>	:	:	:	:	107314	109552	104968	99574	106814	108412
<b>EUR 12<sup>1</sup></b>	85554	83107	85843	97407	97426	99841	96363	:	:	:
<b>EUR 12<sup>2</sup></b>	:	:	:	:	100785	103543	100054	95068	101992	103425
België/Belgique	2069	1974	2080	2660	2492	2498	2401	2431	2527	2274
Danmark	2614	2108	2147	2637	2596	2407	2211	2316	2504	2992
Deutschland <sup>1</sup>	9627	7902	9754	11378	10120	9455	10075	:	:	:
Deutschland <sup>2</sup>	:	:	:	:	13478	13157	13766	12344	12210	11588
Ellada	5372	5134	5632	6531	5913	7466	6733	6604	7458	7768
España	9546	10065	12264	13008	14363	14603	12578	13095	14816	14914
France	19659	19351	18603	21665	22841	21086	21309	21207	23760	25022
Irland	1725	1957	2305	2414	2425	2218	2612	2527	2667	2762
Italia	20564	21159	19779	21302	20666	23828	22269	18822	18500	17781
Luxembourg	92	91	92	109	103	89	92	94	94	106
Nederland	6052	5064	5243	6325	6326	6451	6062	5320	6554	6326
Österreich	1628	1735	1732	1814	2011	2012	2028	1868	2145	2190
Portugal	1769	1920	1486	1880	2306	2240	2137	1861	2347	2723
Suomi/Finland	2313	1728	1956	2639	2819	2858	1899	1685	1808	1845
Sverige	1182	1172	1185	1402	1699	1139	988	954	870	952
United Kingdom	6465	6383	6459	7498	7276	7500	7884	8447	8554	9170

### Einkommen aus unselbständiger Arbeit • Compensation of employees • Rémunération des salariés

<b>EUR 15<sup>2</sup></b>	:	:	:	:	:	:	:	:	:	:
<b>EUR 15<sup>2</sup></b>	18313	18536	19295	20662	21537	22440	22945	:	:	:
<b>EUR 12<sup>2</sup></b>	:	:	:	:	:	:	:	:	:	:
België/Belgique	127	142	145	152	170	190	206	233	244	254
Danmark	422	443	432	428	423	415	433	441	459	471
Deutschland <sup>1</sup>	1434	1397	1458	1435	1411	1596	1617	:	:	:
Deutschland <sup>2</sup>	:	:	:	:	:	:	:	:	:	:
Ellada	305	306	328	361	374	393	399	404	433	445
España	1988	1990	2154	2445	2527	2727	2526	2200	2181	2188
France	3442	3520	3530	3643	3842	3932	4124	4356	4354	4494
Irland	161	160	176	186	209	211	237	227	225	223
Italia	7080	7232	7464	8157	8488	8596	9102	7512	6857	6059
Luxembourg	3	4	4	4	4	4	5	6	6	7
Nederland	776	856	890	1032	1155	1207	1301	1401	1407	1567
Österreich	217	227	228	233	239	261	284	313	323	340
Portugal	564	549	588	655	693	785	720	690	685	730
Suomi/Finland	302	292	355	375	393	429	341	277	307	309
Sverige	297	295	313	330	318	313	279	239	237	229
United Kingdom	2010	1940	2125	2164	2240	2384	2275	2170	2203	2047

### Pachten • Rent • Fermages

<b>EUR 15<sup>2</sup></b>	:	:	:	:	4818	4817	4822	4917	:	:
<b>EUR 15<sup>2</sup></b>	3849	3850	3989	4221	4278	4231	4275	:	:	:
<b>EUR 12<sup>2</sup></b>	:	:	:	:	4547	4532	4568	4670	:	:
België/Belgique	113	116	114	115	119	119	123	132	139	144
Danmark	123	132	136	134	136	137	142	138	146	139
Deutschland <sup>1</sup>	576	617	659	699	764	835	901	:	:	:
Deutschland <sup>2</sup>	:	:	:	:	1032	1136	1194	1324	:	:
Ellada	283	241	237	233	237	250	249	252	258	260
España	610	621	696	866	866	862	773	716	743	776
France	1385	1361	1363	1400	1398	1244	1306	1393	1425	1443
Irland	8	8	8	7	8	3	1	1	1	1
Italia	266	259	256	271	281	292	285	228	216	202
Luxembourg	7	8	8	8	8	9	9	9	10	10
Nederland	186	192	209	207	205	208	212	228	243	229
Österreich	66	73	77	79	84	85	88	103	108	107
Portugal	53	60	69	72	70	70	70	62	57	59
Suomi/Finland	32	33	35	39	37	37	35	37	50	66
Sverige	109	111	126	144	150	163	131	107	107	109
United Kingdom	239	234	235	210	186	202	205	188	193	178

<sup>1</sup> Deutschland in seinem Gebietsstand vor dem 3. Oktober 1990.

<sup>2</sup> Deutschland in seinem Gebietsstand nach dem 3. Oktober 1990.

<sup>1</sup> Germany in its boundaries prior to 3 October 1990.

<sup>2</sup> Germany in its boundaries after 3 October 1990.

<sup>1</sup> L'Allemagne dans sa situation territoriale avant le 3 octobre 1990.

<sup>2</sup> L'Allemagne dans sa situation territoriale après le 3 octobre 1990.

## 6.1

### Endproduktion, Vorleistungen und Wertschöpfung Final output, intermediate consumption and value added

### Production finale, consommation intermédiaire et valeur ajoutée

*Jeweilige Preise und Wechselkurse in Mio Ecu • At current prices and exchange rates in Mio Ecu • Aux prix et taux de change courants en Mio Ecu*

	1986	1987	1988	1989	1990	1991	1992	1993	1994	1995
<b>Zinsen • Interest • Intérêts</b>										
EUR 15 <sup>2</sup>	:	:	:	:	13757	14531	14591	13280	:	:
EUR 12 <sup>1</sup>	11249	10987	11316	12641	12964	13245	13359	:	:	:
EUR 12 <sup>2</sup>	:	:	:	:	12651	13420	13536	12368	:	:
België/Belgique	265	264	293	309	349	411	447	464	483	502
Danmark	994	1102	1140	1148	1080	1064	1105	1159	1060	1086
Deutschland <sup>1</sup>	1787	1794	1762	1734	1726	1718	1739	:	:	:
Deutschland <sup>2</sup>	:	:	:	:	1412	1894	1917	1954	:	:
Ellada	275	280	290	299	323	466	445	465	451	610
España	1062	1070	1138	1723	1787	2001	2062	1770	1190	1208
France	1972	1788	1880	1935	1960	1939	2043	2105	2030	1891
Irland	271	231	206	261	320	303	300	235	199	204
Italia	2449	2440	2543	2671	2608	2523	2531	1945	1471	1537
Luxembourg	6	6	7	8	10	10	12	13	12	12
Nederland	817	848	854	927	1071	1218	1282	1221	1182	1167
Österreich	177	177	171	165	174	189	194	194	171	201
Portugal	224	186	163	227	297	377	418	363	299	268
Suomi/Finland	224	254	293	341	360	357	309	263	216	259
Sverige	480	466	497	534	573	566	551	455	425	412
United Kingdom	1126	977	1039	1398	1433	1213	975	676	690	708

### Nettoeinkommen aus landw. Tätigkeit aller in der Landw. Beschäftigten • Net income from total agricultural activity • Revenu net de l'activité agricole totale

EUR 15 <sup>2</sup>	:	:	:	:	88739	89727	85011	80798	89741	91065
EUR 12 <sup>1</sup>	70455	68270	70538	80545	80184	82366	78730	:	:	:
EUR 12 <sup>2</sup>	:	:	:	:	83587	85114	81405	77450	85997	87232
België/Belgique	1690	1594	1672	2236	2024	1968	1832	1836	1906	1628
Danmark	1497	873	872	1355	1379	1207	964	1020	1298	1767
Deutschland <sup>1</sup>	7264	5491	7332	8945	7631	6902	7435	:	:	:
Deutschland <sup>2</sup>	:	:	:	:	11034	9650	10111	8487	8714	8033
Ellada	4814	4612	5105	5999	5354	6750	6039	5886	6748	6898
España	7874	8373	10430	10419	11710	11739	9744	10610	12883	12929
France	16302	16201	15361	18330	19483	17903	17960	17709	20305	21688
Irland	1445	1719	2091	2146	2097	1912	2311	2291	2467	2556
Italia	17849	18460	16979	18360	17776	21012	19453	16649	16813	16041
Luxembourg	78	77	78	93	85	71	71	72	73	84
Nederland	5049	4024	4180	5191	5049	5025	4568	3871	5129	4929
Österreich	1385	1486	1485	1570	1753	1738	1746	1571	1866	1882
Portugal	1492	1674	1253	1581	1939	1794	1650	1436	1991	2395
Suomi/Finland	2056	1441	1628	2259	2423	2464	1555	1384	1541	1520
Sverige	593	595	563	724	977	410	306	392	337	431
United Kingdom	5100	5172	5185	5890	5656	6086	6704	7583	7671	8285

### Nettoeinkommen aus landw. Tätigkeit der Familienarbeitskräfte • Net income from family agricultural activity • Revenu net de l'activité agricole familiale

EUR 15 <sup>2</sup>	:	:	:	:	63859	:	:	:	:	:
EUR 12 <sup>1</sup>	52142	49734	51243	59884	58647	59926	55785	:	:	:
EUR 12 <sup>2</sup>	:	:	:	:	59656	:	:	:	:	:
België/Belgique	1563	1452	1527	2084	1854	1778	1626	1603	1662	1374
Danmark	1075	430	440	926	956	791	531	579	839	1296
Deutschland <sup>1</sup>	5830	4095	5874	7511	6220	5306	5818	:	:	:
Deutschland <sup>2</sup>	:	:	:	:	7229	:	:	:	:	:
Ellada	4509	4307	4777	5637	4980	6357	5639	5482	6315	6453
España	5885	6383	8276	7974	9183	9012	7217	8409	10701	10742
France	12860	12681	11830	14687	15640	13971	13836	13354	15951	17194
Irland	1284	1559	1915	1960	1888	1700	2074	2064	2242	2333
Italia	10769	11229	9515	10203	9288	12417	10352	9137	9956	9983
Luxembourg	75	73	74	89	81	66	66	66	66	77
Nederland	4273	3169	3290	4159	3894	3818	3267	2470	3722	3362
Österreich	1168	1259	1257	1337	1514	1477	1462	1259	1543	1542
Portugal	928	1124	665	926	1246	1009	930	745	1306	1665
Suomi/Finland	1754	1149	1273	1885	2030	2036	1213	1108	1234	1211
Sverige	296	300	250	393	659	97	27	153	100	201
United Kingdom	3090	3232	3060	3726	3416	3702	4429	5413	5469	6238

<sup>1</sup> Deutschland in seinem Gebietsstand vor dem 3. Oktober 1990.

<sup>1</sup> Germany in its boundaries prior to 3 October 1990.

<sup>1</sup> L'Allemagne dans sa situation territoriale avant le 3 octobre 1990.

<sup>2</sup> Deutschland in seinem Gebietsstand nach dem 3. Oktober 1990.

<sup>2</sup> Germany in its boundaries after 3 October 1990.

<sup>2</sup> L'Allemagne dans sa situation territoriale après le 3 octobre 1990.

## 6.2

### Volumenindizes Endproduktion, Vorleistungen und Wertschöpfung Volume index numbers final output, intermediate consumption and value added Indices de volume production finale, consommation intermédiaire et valeur ajoutée

(1989 + 1990 + 1991) / 3 = 100

	1986	1987	1988	1989	1990	1991	1992	1993	1994	1995
<b>Pflanzliche Endproduktion • Final crop output • Production végétale finale</b>										
EUR 15 <sup>2,3</sup>	:	:	:	:	98.9	101.1	105.7	100.2	99.4	98.7
EUR 12 <sup>1</sup>	93.7	96.8	97.9	100.3	98.5	101.2	105.5	:	:	:
EUR 12 <sup>2,3</sup>	:	:	:	:	98.6	101.4	106.7	100.6	99.8	99.3
België/Belgique	93.2	90.5	94.4	99.2	99.9	100.9	116.3	123.1	117.3	118.5
Danmark	85.7	81.5	89.6	96.5	106.5	97.1	80.6	97.3	84.9	97.6
Deutschland <sup>1</sup>	95.9	89.2	101.1	101.4	98.1	100.5	111.6	:	:	:
Deutschland <sup>2</sup>	:	:	:	:	98.2	101.8	119.6	108.9	104.1	106.0
Ellada	98.5	95.9	101.4	107.3	87.7	105.0	103.0	101.2	109.7	107.0
España	89.2	99.5	102.8	98.8	101.3	99.9	101.7	95.8	90.5	80.3
France	92.7	97.0	98.0	101.5	101.5	97.0	106.0	97.0	96.7	99.1
Irland	82.2	94.1	95.3	89.5	104.8	105.7	111.8	93.5	93.8	99.0
Italia	99.5	104.3	99.0	100.8	94.4	104.8	106.9	102.3	102.5	101.5
Luxembourg	99.0	96.7	99.3	122.7	101.3	76.0	140.3	108.5	103.6	101.3
Nederland	80.3	82.6	86.1	94.0	100.9	105.1	109.9	109.6	116.1	119.0
Österreich	84.6	90.0	103.3	97.8	101.1	101.1	91.9	88.5	97.6	93.4
Portugal	93.8	104.5	78.9	94.3	101.8	103.9	99.9	76.9	82.5	83.3
Suomi/Finland	87.7	63.8	79.2	98.0	105.2	96.8	75.9	84.3	87.5	74.9
Sverige	100.7	91.2	90.5	102.2	109.1	88.8	83.1	97.9	87.7	86.8
United Kingdom	97.6	95.1	97.5	101.3	97.5	101.2	103.3	96.2	95.4	97.0
<b>Tierische Endproduktion • Final animal output • Production animale finale</b>										
EUR 15 <sup>2,3</sup>	:	:	:	:	100.0	100.0	100.6	100.4	101.5	102.3
EUR 12 <sup>1</sup>	99.6	98.3	98.4	98.3	100.6	101.1	102.1	:	:	:
EUR 12 <sup>2,3</sup>	:	:	:	:	99.8	100.2	101.0	100.5	101.7	102.8
België/Belgique	94.5	94.0	96.6	98.5	96.1	105.4	105.4	106.1	107.6	109.0
Danmark	99.3	96.6	98.3	99.1	99.4	101.5	106.2	109.7	109.5	109.4
Deutschland <sup>1</sup>	106.7	101.6	100.0	99.8	100.5	99.7	96.3	:	:	:
Deutschland <sup>2</sup>	:	:	:	:	100.5	99.5	95.9	95.1	93.4	95.4
Ellada	96.3	98.0	99.5	100.4	99.4	100.3	100.7	97.1	100.7	101.2
España	90.1	94.3	96.8	94.6	100.9	104.5	104.0	103.7	105.3	108.2
France	100.0	97.8	96.6	97.7	101.8	100.6	103.7	102.3	106.1	107.3
Irland	94.9	94.1	95.6	92.3	103.7	104.0	109.2	108.2	106.8	110.1
Italia	98.1	99.3	99.7	99.0	100.9	100.1	101.3	100.9	102.1	103.4
Luxembourg	102.9	100.1	98.9	98.2	101.1	100.7	98.8	100.6	98.5	102.6
Nederland	104.6	98.7	99.5	99.4	100.0	100.6	100.4	101.7	103.3	103.0
Österreich	103.2	102.0	98.8	99.6	99.5	100.9	101.1	103.4	100.3	95.5
Portugal	88.9	93.3	94.1	102.0	98.2	99.7	107.6	104.6	105.2	106.7
Suomi/Finland	109.5	106.0	100.6	100.5	103.1	96.3	95.1	92.9	93.5	93.9
Sverige	105.1	104.4	103.8	102.0	102.5	95.5	92.8	100.3	100.3	99.7
United Kingdom	100.8	100.9	99.9	98.8	100.5	100.7	102.8	101.9	104.5	102.5
<b>Endproduktion • Final agricultural output • Production finale de l'agriculture</b>										
EUR 15 <sup>2,3</sup>	:	:	:	:	99.4	100.6	103.0	100.1	100.3	100.4
EUR 12 <sup>1</sup>	96.3	97.3	98.0	99.1	99.6	101.2	103.7	:	:	:
EUR 12 <sup>2,3</sup>	:	:	:	:	99.2	100.8	103.7	100.4	100.6	100.9
België/Belgique	94.0	92.6	95.8	98.8	97.5	103.7	109.5	112.6	111.3	112.6
Danmark	94.7	91.5	95.4	98.2	101.8	100.0	97.6	105.5	101.2	105.4
Deutschland <sup>1</sup>	102.7	97.0	100.4	100.4	99.6	99.9	102.0	:	:	:
Deutschland <sup>2</sup>	:	:	:	:	99.6	100.4	104.8	100.2	97.4	99.3
Ellada	97.9	96.6	100.9	105.2	91.2	103.6	102.3	99.9	107.0	105.2
España	89.2	96.5	101.3	96.3	101.9	101.8	101.9	98.3	95.7	90.7
France	94.8	97.0	96.1	99.5	101.5	99.0	104.8	99.4	100.9	102.7
Irland	93.2	94.1	95.6	91.9	103.9	104.2	109.6	106.3	105.1	108.7
Italia	99.0	102.4	99.3	100.1	96.9	103.0	104.8	101.8	102.4	102.3
Luxembourg	102.7	99.7	99.3	102.6	101.2	96.2	106.1	102.0	99.5	102.3
Nederland	94.3	91.9	93.8	97.1	100.4	102.5	104.4	105.1	108.7	109.8
Österreich	96.9	98.0	100.3	99.0	100.1	101.0	98.0	98.4	99.4	94.8
Portugal	91.7	99.2	86.2	97.8	100.0	102.2	104.0	90.4	93.4	94.5
Suomi/Finland	102.2	91.9	93.4	99.7	103.8	96.5	88.7	90.0	91.5	87.5
Sverige	103.6	100.0	99.3	102.0	104.7	93.3	89.5	99.5	96.0	95.4
United Kingdom	99.5	98.5	98.9	99.8	99.3	100.9	103.0	99.6	100.8	100.2

<sup>1</sup> Deutschland in seinem Gebietsstand vor dem 3. Oktober 1990.

<sup>2</sup> Deutschland in seinem Gebietsstand nach dem 3. Oktober 1990. <sup>3</sup> Indizes (1990 + 1991) / 2 = 100

<sup>1</sup> Germany in its boundaries prior to 3 October 1990.

<sup>2</sup> Germany in its boundaries after 3 October 1990.

<sup>3</sup> Indices (1990 + 1991) / 2 = 100

<sup>1</sup> L'Allemagne dans sa situation territoriale avant le 3 octobre 1990.

<sup>2</sup> L'Allemagne dans sa situation territoriale après le 3 octobre 1990.

<sup>3</sup> Indices (1990 + 1991) / 2 = 100

## 6.2

### Volumenindizes Endproduktion, Vorleistungen und Wertschöpfung Volume index numbers final output, intermediate consumption and value added Indices de volume production finale, consommation intermédiaire et valeur ajoutée

(1989 + 1990 + 1991) / 3 = 100

	1986	1987	1988	1989	1990	1991	1992	1993	1994	1995
<b>Vorleistungen • Intermediate consumption • Consommation intermédiaire</b>										
<b>EUR 15<sup>2,3</sup></b>	:	:	:	:	<b>100.3</b>	<b>99.7</b>	<b>99.1</b>	<b>98.2</b>	<b>99.4</b>	<b>100.2</b>
<b>EUR 12<sup>1</sup></b>	<b>96.4</b>	<b>99.4</b>	<b>99.9</b>	<b>99.9</b>	<b>100.1</b>	<b>100.1</b>	<b>99.7</b>	:	:	:
<b>EUR 12<sup>2,3</sup></b>	:	:	:	:	<b>100.0</b>	<b>100.0</b>	<b>99.3</b>	<b>98.4</b>	<b>99.6</b>	<b>100.5</b>
België/Belgique	89.5	92.4	94.0	97.6	98.4	104.0	105.3	105.3	109.1	109.5
Danmark	95.5	98.4	96.8	96.4	101.9	101.7	105.7	110.0	105.4	106.4
Deutschland <sup>1</sup>	102.1	102.1	101.7	101.4	99.8	98.8	96.3	:	:	:
Deutschland <sup>2</sup>	:	:	:	:	100.5	99.5	95.8	91.0	91.1	91.6
Ellada	90.8	95.4	96.5	99.9	100.3	99.8	101.4	106.1	104.6	107.2
España	94.5	95.5	97.4	97.9	101.3	100.8	101.8	101.7	106.8	109.1
France	93.1	95.7	97.4	99.6	100.8	99.6	99.2	97.0	99.5	101.7
Irland	95.7	91.8	93.1	101.0	98.9	100.1	101.6	106.0	113.8	117.8
Italia	95.9	99.9	100.2	100.6	98.8	100.5	99.1	97.7	94.0	93.3
Luxembourg	89.7	93.6	95.4	97.5	99.9	102.6	104.3	98.9	101.3	101.7
Nederland	99.5	113.7	110.6	99.6	99.3	101.2	101.7	101.0	100.3	99.6
Österreich	97.3	98.4	97.9	98.4	100.6	101.0	102.6	105.1	105.8	102.0
Portugal	80.8	86.7	88.3	97.5	99.3	103.2	101.7	103.9	104.0	100.4
Suomi/Finland	101.7	107.9	105.3	106.2	101.7	92.1	89.5	86.0	85.2	88.6
Sverige	110.0	107.0	109.5	107.6	102.0	90.4	90.3	94.9	96.7	95.2
United Kingdom	102.6	104.0	105.2	102.1	99.6	98.3	97.3	100.0	103.5	103.9

### Bruttowertschöpfung zu Marktpreisen • Gross value added at market prices • Valeur ajoutée brute aux prix du marché

<b>EUR 15<sup>2,3</sup></b>	:	:	:	:	<b>98.8</b>	<b>101.2</b>	<b>105.9</b>	<b>101.5</b>	<b>100.9</b>	<b>100.4</b>
<b>EUR 12<sup>1</sup></b>	<b>96.3</b>	<b>95.8</b>	<b>96.5</b>	<b>98.6</b>	<b>99.3</b>	<b>102.1</b>	<b>106.7</b>	:	:	:
<b>EUR 12<sup>2,3</sup></b>	:	:	:	:	<b>98.6</b>	<b>101.4</b>	<b>106.9</b>	<b>101.9</b>	<b>101.3</b>	<b>101.1</b>
België/Belgique	99.5	93.0	97.9	100.2	96.4	103.4	114.8	121.7	114.0	116.5
Danmark	94.0	85.2	94.0	99.9	101.7	98.4	90.2	101.4	97.4	104.5
Deutschland <sup>1</sup>	103.4	91.5	99.0	99.4	99.4	101.2	108.1	:	:	:
Deutschland <sup>2</sup>	:	:	:	:	98.7	101.3	114.1	109.9	104.0	107.5
Ellada	100.1	96.9	102.2	106.8	88.4	104.7	102.6	98.1	107.7	104.7
España	85.3	97.2	104.1	95.2	102.3	102.6	102.0	95.8	87.7	77.3
France	96.2	98.0	95.0	99.4	102.2	98.5	109.2	101.2	101.9	103.4
Irland	91.3	95.9	97.6	84.8	107.8	107.5	115.8	106.5	98.3	101.5
Italia	100.2	103.4	98.9	99.9	96.1	104.0	107.0	103.4	105.6	105.8
Luxembourg	111.2	103.6	101.8	105.9	102.0	92.0	107.3	104.1	98.4	102.7
Nederland	89.7	72.5	78.9	94.9	101.4	103.7	106.8	108.7	116.2	118.9
Österreich	96.7	97.8	101.6	99.3	99.8	100.9	95.4	94.8	95.9	90.9
Portugal	101.7	110.6	84.2	98.1	100.5	101.4	106.0	78.0	83.7	89.2
Suomi/Finland	102.6	76.7	82.2	93.5	105.8	100.6	87.9	93.9	97.5	86.5
Sverige	94.5	89.8	84.6	94.1	108.6	97.3	88.4	106.2	95.1	95.6
United Kingdom	96.1	92.7	92.2	97.4	98.9	103.7	109.0	99.2	97.9	96.2

<sup>1</sup> Deutschland in seinem Gebietsstand vor dem 3. Oktober 1990.

<sup>2</sup> Deutschland in seinem Gebietsstand nach dem 3. Oktober 1990. <sup>3</sup> Indices (1990 + 1991) / 2 = 100

<sup>1</sup> Germany in its boundaries prior to 3 October 1990.

<sup>2</sup> Germany in its boundaries after 3 October 1990. <sup>3</sup> Indices (1990 + 1991) / 2 = 100

<sup>1</sup> L'Allemagne dans sa situation territoriale avant le 3 octobre 1990.

<sup>2</sup> L'Allemagne dans sa situation territoriale après le 3 octobre 1990. <sup>3</sup> Indices (1990 + 1991) / 2 = 100

## 6.3

**Bedeutende Positionen von Endproduktion und Vorleistungen**  
**Main items of final output and intermediate consumption**  
**Principaux postes de la production finale et de la consommation intermédiaire**

*Jeweilige Preise und Wechselkurse in Mio Ecu • At current prices and exchange rates in Mio Ecu • Aux prix et taux de change courants en Mio Ecu*

	1986	1987	1988	1989	1990	1991	1992	1993	1994	1995
<b>Getreide ohne Reis • Cereals excluding rice • Céréales sans riz</b>										
EUR 15 <sup>2</sup>	:	:	:	:	24713	26432	23176	19838	17886	18437
EUR 12 <sup>1</sup>	22071	21315	22914	22609	21471	23568	21139	:	:	:
EUR 12 <sup>2</sup>	:	:	:	:	22571	24937	22245	18830	16940	17673
België/Belgique	346	283	327	327	287	293	278	236	218	228
Danmark	891	839	947	986	1074	1008	750	920	747	987
Deutschland <sup>1</sup>	2668	2419	2867	2484	2367	2981	2448	:	:	:
Deutschland <sup>2</sup>	:	:	:	:	3468	4350	3555	3131	2760	3079
Ellada	751	712	765	918	674	889	673	579	578	478
España	2004	2469	3010	2407	2071	2495	1601	1864	1451	896
France	7665	7572	8325	8495	8326	8486	8540	6085	5917	6235
Ireland	170	184	215	221	222	224	244	163	126	169
Italia	3671	3460	3043	2920	2983	3413	3149	2886	2439	2636
Luxembourg	9	10	11	10	10	10	11	9	8	8
Niederland	219	200	213	221	209	194	201	188	172	189
Österreich	395	427	450	415	441	418	329	300	389	180
Portugal	358	354	282	376	251	306	204	198	192	168
Suomi/Finland	530	378	513	868	953	531	249	369	226	244
Sverige	716	588	541	698	747	546	352	340	331	340
United Kingdom	3319	2812	2911	3245	2996	3270	3039	2570	2332	2600
<b>Weizen und Spelz • Wheat and spelt • Blé et épeautre</b>										
EUR 15 <sup>2</sup>	:	:	:	:	13831	15033	13194	10862	10073	10318
EUR 12 <sup>1</sup>	12434	11755	12218	12777	12465	13806	12190	:	:	:
EUR 12 <sup>2</sup>	:	:	:	:	12892	14366	12812	10418	9622	10006
België/Belgique	234	185	223	239	217	228	217	192	180	191
Danmark	315	335	287	439	495	454	482	566	364	506
Deutschland <sup>1</sup>	1412	1340	1590	1273	1225	1610	1370	:	:	:
Deutschland <sup>2</sup>	:	:	:	:	1652	2170	1992	1646	1439	1561
Ellada	447	401	448	565	379	572	382	307	335	285
España	803	1041	1171	990	809	1032	757	735	604	411
France	4397	4131	4627	4988	5117	5064	4670	3297	3458	3636
Ireland	49	41	59	65	82	88	95	60	46	56
Italia	2337	2175	1745	1727	1805	2122	1805	1546	1292	1304
Luxembourg	3	4	4	4	5	4	5	4	4	4
Niederland	162	137	144	168	166	149	154	133	124	145
Österreich	240	274	266	222	237	218	190	172	230	94
Portugal	148	153	112	174	78	150	78	74	70	56
Suomi/Finland	243	118	117	270	322	217	21	107	77	59
Sverige	325	267	224	333	380	233	172	166	144	158
United Kingdom	2127	1812	1807	2144	2087	2332	2175	1858	1710	1852
<b>Gerste • Barley • Orge</b>										
EUR 15 <sup>2</sup>	:	:	:	:	5524	5943	4410	4123	3405	3474
EUR 12 <sup>1</sup>	4749	4590	5398	4808	4442	4808	3728	:	:	:
EUR 12 <sup>2</sup>	:	:	:	:	4944	5431	4103	3785	3108	3211
België/Belgique	106	85	94	81	63	57	54	35	32	32
Danmark	480	429	586	459	504	496	212	295	305	412
Deutschland <sup>1</sup>	804	735	864	780	677	840	671	:	:	:
Deutschland <sup>2</sup>	:	:	:	:	1178	1462	1045	771	713	833
Ellada	47	36	41	58	23	37	33	30	32	27
España	659	860	1275	881	820	894	419	890	533	210
France	1160	1123	1124	1140	1157	1241	1199	829	688	758
Ireland	116	136	146	147	131	126	137	92	73	106
Italia	152	161	157	141	160	171	153	137	113	112
Luxembourg	4	4	5	4	4	4	4	4	3	3
Niederland	48	49	53	43	35	37	30	32	30	27
Österreich	39	36	67	87	94	101	70	46	80	42
Portugal	23	20	12	21	18	22	10	15	13	7
Suomi/Finland	173	146	269	289	309	245	144	206	121	122
Sverige	222	179	167	168	177	166	93	86	96	99
United Kingdom	1150	952	1040	1053	851	883	805	655	572	684

<sup>1</sup> Deutschland in seinem Gebietsstand vor dem 3. Oktober 1990.

<sup>1</sup> Germany in its boundaries prior to 3 October 1990.

<sup>1</sup> L'Allemagne dans sa situation territoriale avant le 3 octobre 1990.

<sup>2</sup> Deutschland in seinem Gebietsstand nach dem 3. Oktober 1990.

<sup>2</sup> Germany in its boundaries after 3 October 1990.

<sup>2</sup> L'Allemagne dans sa situation territoriale après le 3 octobre 1990.

## 6.3

## Bedeutende Positionen von Endproduktion und Vorleistungen

## Main items of final output and intermediate consumption

## Principaux postes de la production finale et de la consommation intermédiaire

Jeweilige Preise und Wechselkurse in Mio Ecu • At current prices and exchange rates in Mio Ecu • Aux prix et taux de change courants en Mio Ecu

	1986	1987	1988	1989	1990	1991	1992	1993	1994	1995
<b>Hackfrüchte • Root crops • Plantes sarclées</b>										
EUR 15 <sup>2</sup>	:	:	:	:	10367	10694	9733	9679	11571	11844
EUR 12 <sup>1</sup>	8528	8158	8365	9333	9266	9640	8733	:	:	:
EUR 12 <sup>2</sup>	:	:	:	:	9675	10038	9156	9136	10933	11237
België/Belgique	436	415	455	542	522	522	444	547	604	594
Danmark	196	186	215	219	233	244	246	238	243	271
Deutschland <sup>1</sup>	1549	1382	1465	1620	1581	1587	1503	:	:	:
Deutschland <sup>2</sup>	:	:	:	:	1990	1985	1926	2277	2251	2332
Ellada	235	220	273	284	282	346	307	353	429	446
España	1144	1105	1044	1180	1240	1320	940	939	1219	1225
France	1674	1515	1735	1842	1782	1834	1706	1830	2089	2046
Irland	124	139	110	128	125	138	148	117	171	167
Italia	1200	1237	1071	1262	1184	1257	1301	930	1076	1072
Luxembourg	2	2	3	3	3	2	2	3	3	4
Niederland	805	729	886	1013	1008	963	816	844	1265	1126
Österreich	152	175	166	195	228	212	201	225	234	192
Portugal	235	228	159	179	180	336	211	185	298	345
Suomi/Finland	241	240	261	290	228	236	188	165	210	149
Sverige	242	208	232	249	237	209	187	154	194	266
United Kingdom	929	999	948	1061	1125	1090	1109	874	1285	1611
<b>Kartoffeln • Potatoes • Pommes de terre</b>										
EUR 15 <sup>2</sup>	:	:	:	:	4907	5572	4247	4261	6418	6499
EUR 12 <sup>1</sup>	3944	3743	3826	4544	4493	5110	3860	:	:	:
EUR 12 <sup>2</sup>	:	:	:	:	4573	5211	3983	4037	6085	6222
België/Belgique	141	114	148	224	211	221	149	220	308	295
Danmark	70	70	75	79	90	109	117	88	104	132
Deutschland <sup>1</sup>	492	407	489	540	448	563	474	:	:	:
Deutschland <sup>2</sup>	:	:	:	:	529	664	597	883	1016	1020
Ellada	148	158	197	154	175	242	161	225	316	316
España	740	679	553	727	802	923	529	452	777	803
France	578	423	579	696	576	684	511	579	869	797
Irland	61	63	43	59	53	67	73	54	96	0
Italia	452	484	433	560	574	628	537	387	499	526
Luxembourg	2	2	3	3	3	2	2	3	3	4
Niederland	451	446	567	642	644	650	487	511	935	795
Österreich	66	70	65	69	102	84	64	69	97	52
Portugal	209	214	151	172	173	326	198	167	273	312
Suomi/Finland	142	186	156	171	113	138	105	92	127	77
Sverige	117	128	114	118	119	140	95	64	109	147
United Kingdom	601	683	589	689	744	693	621	468	889	1221
<b>Zuckerrüben • Sugarbeet • Betteraves sucrières</b>										
EUR 15 <sup>2</sup>	:	:	:	:	5428	5086	5452	5392	5124	5148
EUR 12 <sup>1</sup>	4553	4386	4513	4763	4745	4499	4843	:	:	:
EUR 12 <sup>2</sup>	:	:	:	:	5073	4796	5143	5076	4822	4821
België/Belgique	294	300	307	317	311	300	294	326	294	298
Danmark	127	116	141	140	143	135	129	150	139	139
Deutschland <sup>1</sup>	1056	975	975	1080	1132	1024	1028	:	:	:
Deutschland <sup>2</sup>	:	:	:	:	1460	1320	1328	1393	1234	1309
Ellada	87	62	76	130	107	104	147	128	113	129
España	390	410	475	436	420	378	394	475	429	408
France	1096	1093	1157	1146	1206	1150	1195	1251	1219	1249
Irland	63	76	67	70	72	71	75	63	76	0
Italia	743	749	635	698	605	623	757	537	572	542
Luxembourg	0	0	0	0	0	0	0	0	0	0
Niederland	353	283	319	372	363	313	328	333	330	331
Österreich	86	105	101	125	126	128	137	156	136	140
Portugal	16	6	3	4	4	6	9	13	19	26
Suomi/Finland	95	51	100	116	111	93	81	70	80	68
Sverige	125	80	118	131	118	69	91	90	85	119
United Kingdom	328	316	359	371	381	397	488	406	396	390

<sup>1</sup> Deutschland in seinem Gebietsstand vor dem 3. Oktober 1990.<sup>1</sup> Germany in its boundaries prior to 3 October 1990.<sup>1</sup> L'Allemagne dans sa situation territoriale avant le 3 octobre 1990.<sup>2</sup> Deutschland in seinem Gebietsstand nach dem 3. Oktober 1990.<sup>2</sup> Germany in its boundaries after 3 October 1990.<sup>2</sup> L'Allemagne dans sa situation territoriale après le 3 octobre 1990.

## 6.3

**Bedeutende Positionen von Endproduktion und Vorleistungen**  
**Main items of final output and intermediate consumption**  
**Principaux postes de la production finale et de la consommation intermédiaire**

*Jeweilige Preise und Wechselkurse in Mio Ecu • At current prices and exchange rates in Mio Ecu • Aux prix et taux de change courants en Mio Ecu*

	1986	1987	1988	1989	1990	1991	1992	1993	1994	1995
<b>Ölsaaten und Früchte (ohne Oliven) • Oil seeds and oleaginous fruit (except olives) • Graines et fruits oléagineux (sans olives)</b>										
EUR 15 <sup>2</sup>	:	:	:	:	5174	4637	2032	2354	2571	2466
EUR 12 <sup>1</sup>	3737	4475	4290	4568	4617	4138	1644	:	:	:
EUR 12 <sup>2</sup>	:	:	:	:	4891	4429	1795	2115	2378	2335
België/Belgique	4	6	5	5	6	7	4	3	3	3
Danmark	287	234	219	313	334	247	74	88	83	67
Deutschland <sup>1</sup>	403	460	466	595	595	653	234	:	:	:
Deutschland <sup>2</sup>	:	:	:	:	870	945	385	514	599	538
Ellada	64	50	38	29	18	14	11	8	9	13
España	442	350	510	437	593	497	169	291	218	135
France	1439	2054	1866	1888	1728	1488	623	749	889	1045
Irland	0	0	0	0	0	0	0	0	0	0
Italia	651	873	775	845	883	671	234	187	257	245
Luxembourg	1	1	1	1	2	2	0	1	1	1
Niederland	14	15	15	18	15	14	5	5	8	7
Österreich	16	20	38	40	29	34	37	55	70	61
Portugal	19	15	28	25	34	20	7	11	13	7
Suomi/Finland	92	68	94	105	97	72	87	63	56	26
Sverige	127	100	122	194	157	101	113	121	67	45
United Kingdom	414	417	368	412	409	523	285	258	297	275

<b>Frischgemüse • Fresh vegetables • Légumes frais</b>										
EUR 15 <sup>2</sup>	:	:	:	:	20239	21112	19976	18057	18856	17986
EUR 12 <sup>1</sup>	14539	15680	16215	17432	19669	20519	19457	:	:	:
EUR 12 <sup>2</sup>	:	:	:	:	19833	20699	19573	17695	18425	17637
België/Belgique	611	710	636	711	824	861	870	1027	1035	898
Danmark	113	112	102	107	118	116	119	112	114	125
Deutschland <sup>1</sup>	508	579	628	661	771	848	935	:	:	:
Deutschland <sup>2</sup>	:	:	:	:	935	1028	1051	1062	1129	1173
Ellada	712	744	909	943	1033	1125	1107	1042	1111	1226
España	2542	2813	3172	3765	4717	4179	4161	3466	3502	3260
France	2509	2716	2642	2640	2784	3075	2800	2908	3023	3023
Irland	79	80	87	100	114	125	122	124	137	131
Italia	4865	4950	4939	5133	5430	6236	5873	4728	4726	4199
Luxembourg	2	2	2	2	2	2	2	2	2	2
Niederland	1291	1468	1445	1599	1808	1977	1771	1686	1957	1895
Österreich	101	102	102	110	118	149	157	160	179	133
Portugal	127	162	162	239	499	452	323	274	317	308
Suomi/Finland	124	123	130	148	137	132	110	98	122	98
Sverige	119	120	138	148	151	132	137	103	130	119
United Kingdom	1181	1344	1492	1532	1570	1523	1376	1263	1374	1398

<b>Frischobst • Fresh fruit • Fruits frais</b>										
EUR 15 <sup>2</sup>	:	:	:	:	10005	10345	10120	8724	9436	9135
EUR 12 <sup>1</sup>	8444	8019	8510	8926	9423	9782	9524	:	:	:
EUR 12 <sup>2</sup>	:	:	:	:	9656	9994	9819	8416	9146	8829
België/Belgique	168	191	206	255	244	261	242	302	349	352
Danmark	28	26	29	31	32	35	28	29	30	32
Deutschland <sup>1</sup>	1217	1027	1408	1355	1411	1283	2050	:	:	:
Deutschland <sup>2</sup>	:	:	:	:	1644	1495	2344	1605	1806	1629
Ellada	591	532	631	628	595	758	590	602	626	592
España	1635	1521	1498	1756	1584	1581	1505	1440	1533	1537
France	1556	1405	1472	1522	1742	1913	1252	1385	1607	1711
Irland	8	9	11	13	13	14	12	10	14	18
Italia	2455	2542	2439	2459	2765	2845	2877	2133	2290	2032
Luxembourg	3	2	2	1	1	1	2	2	4	4
Niederland	190	196	187	223	303	308	206	251	271	285
Österreich	163	211	207	242	276	288	231	248	227	247
Portugal	210	229	242	259	340	350	380	307	301	335
Suomi/Finland	35	27	33	46	44	35	42	31	33	29
Sverige	26	26	29	30	28	29	29	30	30	31
United Kingdom	382	338	385	425	393	434	382	350	315	301

<sup>1</sup> Deutschland in seinem Gebietsstand vor dem 3. Oktober 1990.

<sup>1</sup> Germany in its boundaries prior to 3 October 1990.

<sup>1</sup> L'Allemagne dans sa situation territoriale avant le 3 octobre 1990.

<sup>2</sup> Deutschland in seinem Gebietsstand nach dem 3. Oktober 1990.

<sup>2</sup> Germany in its boundaries after 3 October 1990.

<sup>2</sup> L'Allemagne dans sa situation territoriale après le 3 octobre 1990.



## 6.3

## Bedeutende Positionen von Endproduktion und Vorleistungen

## Main items of final output and intermediate consumption

## Principaux postes de la production finale et de la consommation intermédiaire

Jeweilige Preise und Wechselkurse in Mio Ecu • At current prices and exchange rates in Mio Ecu • Aux prix et taux de change courants en Mio Ecu

	1986	1987	1988	1989	1990	1991	1992	1993	1994	1995
<b>Weinmost und Wein • Grape must and wine • Moût de raisin et vin</b>										
EUR 15 <sup>2</sup>	:	:	:	:	13226	11229	12015	9686	10815	12097
EUR 12 <sup>1</sup>	9848	9335	8344	11803	12954	10972	11788	:	:	:
EUR 12 <sup>2</sup>	:	:	:	:	12956	10974	11792	9497	10548	11858
België/Belgique	.	.	.	.	.	.	.	.	.	.
Danmark	.	.	.	.	.	.	.	.	.	.
Deutschland <sup>1</sup>	955	829	934	1281	1000	1088	1054	:	:	:
Deutschland <sup>2</sup>	:	:	:	:	1003	1090	1057	899	1148	1187
Ellada	143	131	127	177	118	157	147	116	108	138
España	590	720	478	1115	1196	929	995	704	699	822
France	4968	4480	4207	5927	6842	4905	5647	4893	5573	6493
Irland	.	.	.	.	.	.	.	.	.	.
Italia	2873	2807	2374	2797	3098	3423	3581	2615	2601	2617
Luxembourg	15	13	14	21	16	10	25	17	18	15
Niederland	.	.	.	.	.	.	.	.	.	.
Österreich	224	234	309	223	270	255	223	188	267	239
Portugal	304	354	210	485	683	460	339	254	403	584
Suomi/Finland	.	.	.	.	.	.	.	.	.	.
Sverige	.	.	.	.	.	.	.	.	.	.
United Kingdom	.	.	.	.	.	.	.	.	.	.
<b>Olivenöl • Olive oil • Huile d'olive</b>										
EUR 15 <sup>2</sup>	:	:	:	:	2321	5150	3390	3253	3442	3935
EUR 12 <sup>1</sup>	2144	3140	2934	3193	2321	5150	3390	:	:	:
EUR 12 <sup>2</sup>	:	:	:	:	2321	5150	3390	3253	3442	3935
België/Belgique	.	.	.	.	.	.	.	.	.	.
Danmark	.	.	.	.	.	.	.	.	.	.
Deutschland <sup>1</sup>	.	.	.	.	.	.	.	.	.	.
Deutschland <sup>2</sup>	.	.	.	.	.	.	.	.	.	.
Ellada	556	573	637	739	585	1205	758	620	788	849
España	563	722	1111	807	1135	1438	1205	1197	1315	1467
France	.	.	.	.	.	.	.	.	.	.
Irland	.	.	.	.	.	.	.	.	.	.
Italia	938	1735	1112	1584	486	2406	1273	1380	1246	1527
Luxembourg	.	.	.	.	.	.	.	.	.	.
Niederland	.	.	.	.	.	.	.	.	.	.
Österreich	.	.	.	.	.	.	.	.	.	.
Portugal	88	110	74	63	115	100	154	57	93	92
Suomi/Finland	.	.	.	.	.	.	.	.	.	.
Sverige	.	.	.	.	.	.	.	.	.	.
United Kingdom	.	.	.	.	.	.	.	.	.	.
<b>Pflanzliche Endproduktion • Final crop output • Production végétale finale</b>										
EUR 15 <sup>2</sup>	:	:	:	:	108726	113468	104280	94085	98032	99510
EUR 12 <sup>1</sup>	87365	88650	91840	98841	101468	106649	98651	:	:	:
EUR 12 <sup>2</sup>	:	:	:	:	103928	109384	100941	90818	94599	96525
België/Belgique	1955	2026	2061	2287	2402	2449	2346	2628	2781	2640
Danmark	2096	1997	2105	2271	2438	2299	1845	2034	1836	2122
Deutschland <sup>1</sup>	9113	8631	9812	10059	9788	10502	10337	:	:	:
Deutschland <sup>2</sup>	:	:	:	:	12248	13237	12626	11937	12208	12577
Ellada	4907	4626	5162	5718	5156	6665	5920	5630	6157	6029
España	11664	12450	13964	14636	16150	16325	14161	12900	13300	13074
France	22449	22506	23134	25322	26246	24667	23651	20662	21902	23317
Irland	444	481	489	534	551	580	600	480	506	551
Italia	21091	22003	20853	22181	22036	25732	23841	19727	19358	19000
Luxembourg	32	31	33	39	35	27	43	35	35	35
Niederland	5108	5565	5770	6252	6728	7165	6778	6962	7973	7911
Österreich	1221	1357	1456	1409	1557	1588	1419	1432	1629	1276
Portugal	1537	1645	1371	1862	2395	2330	1904	1510	1875	2091
Suomi/Finland	1198	1016	1253	1660	1655	1216	833	861	830	688
Sverige	1483	1290	1335	1600	1586	1280	1087	974	975	1020
United Kingdom	6969	6690	7085	7681	7542	7906	7227	6312	6666	7177

<sup>1</sup> Deutschland in seinem Gebietsstand vor dem 3. Oktober 1990.<sup>1</sup> Germany in its boundaries prior to 3 October 1990.<sup>1</sup> L'Allemagne dans sa situation territoriale avant le 3 octobre 1990.<sup>2</sup> Deutschland in seinem Gebietsstand nach dem 3. Oktober 1990.<sup>2</sup> Germany in its boundaries after 3 October 1990.<sup>2</sup> L'Allemagne dans sa situation territoriale après le 3 octobre 1990.

## 6.3

### Bedeutende Positionen von Endproduktion und Vorleistungen Main items of final output and intermediate consumption Principaux postes de la production finale et de la consommation intermédiaire

*Jeweilige Preise und Wechselkurse in Mio Ecu • At current prices and exchange rates in Mio Ecu • Aux prix et taux de change courants en Mio Ecu*

	1986	1987	1988	1989	1990	1991	1992	1993	1994	1995
<b>Tiere • Animals • Animaux</b>										
EUR 15 <sup>2</sup>	:	:	:	:	67437	66826	69667	64501	65810	64688
EUR 12 <sup>1</sup>	57910	54890	56159	62687	61388	61038	63881	:	:	:
EUR 12 <sup>2</sup>	:	:	:	:	62727	62337	65387	60553	61826	61609
België/Belgique	2469	2299	2414	2916	2666	2973	3133	2850	2875	2859
Danmark	2905	2611	2635	2932	2822	2761	3095	2820	2872	3129
Deutschland <sup>1</sup>	10063	9203	9098	10227	9813	9425	9635	:	:	:
Deutschland <sup>2</sup>	:	:	:	:	11152	10725	11141	10074	9940	10079
Ellada	1313	1241	1287	1410	1370	1401	1465	1332	1321	1335
España	5695	5684	6147	6961	7188	7662	7553	6754	7247	7381
France	12527	11888	11960	13365	13573	12886	13836	13047	13747	13667
Ireland	1922	1910	2176	2214	2256	2182	2369	2356	2300	2312
Italia	8748	8109	8049	8836	8736	8846	9053	8328	8108	7605
Luxembourg	57	54	56	62	64	59	64	65	65	72
Nederland	4648	4347	4421	5228	5017	5005	5286	4624	5004	5038
Österreich	1688	1751	1665	1801	1861	1888	1889	1947	1870	1502
Portugal	1566	1543	1444	1537	1421	1474	1772	1728	1589	1687
Suomi/Finland	1252	1231	1263	1423	1440	1282	1089	878	954	541
Sverige	1286	1345	1505	1595	1408	1318	1302	1122	1160	1036
United Kingdom	5995	6001	6471	6999	6461	6364	6620	6575	6758	6444
<b>Rinder (einschließlich Kälber) • Cattle (including calves) • Bovins (y compris veaux)</b>										
EUR 15 <sup>2</sup>	:	:	:	:	26925	25300	26328	25938	26325	24586
EUR 12 <sup>1</sup>	23426	22440	23443	25491	24465	23015	24009	:	:	:
EUR 12 <sup>2</sup>	:	:	:	:	24863	23359	24535	24292	24652	23311
België/Belgique	1120	1019	1065	1225	1239	1196	1214	1292	1201	1026
Danmark	603	551	571	642	590	521	540	530	534	495
Deutschland <sup>1</sup>	4569	4313	4402	4659	4392	3940	3920	:	:	:
Deutschland <sup>2</sup>	:	:	:	:	4790	4284	4445	4548	4364	4116
Ellada	266	246	270	285	283	253	282	270	253	250
España	1257	1388	1527	1716	1829	1826	1761	1814	1904	1787
France	6381	6002	6088	6787	6849	6018	6575	6391	6830	6460
Ireland	1409	1363	1608	1555	1615	1523	1665	1686	1616	1623
Italia	3495	3366	3228	3610	3279	3183	3296	3192	3249	3178
Luxembourg	42	40	43	47	47	43	48	51	49	55
Nederland	1465	1410	1596	1733	1528	1595	1699	1645	1765	1635
Österreich	807	803	776	850	868	860	821	858	829	670
Portugal	359	306	341	348	306	390	456	280	273	278
Suomi/Finland	635	626	622	660	679	611	502	374	426	245
Sverige	416	486	549	570	516	470	471	414	418	360
United Kingdom	2460	2434	2705	2885	2508	2527	2554	2593	2615	2407
<b>Schweine • Pigs • Porcs</b>										
EUR 15 <sup>2</sup>	:	:	:	:	23902	24853	26541	21874	22484	23613
EUR 12 <sup>1</sup>	19960	17970	17820	21874	21001	22049	23787	:	:	:
EUR 12 <sup>2</sup>	:	:	:	:	21816	22859	24595	20097	20679	22262
België/Belgique	1121	1050	1105	1441	1160	1505	1638	1254	1337	1489
Danmark	1822	1682	1701	1983	1902	1956	2262	1936	2015	2176
Deutschland <sup>1</sup>	4803	4201	3997	4832	4649	4697	4913	:	:	:
Deutschland <sup>2</sup>	:	:	:	:	5465	5507	5721	4474	4507	4883
Ellada	288	251	228	268	269	271	312	234	234	237
España	2221	2006	2200	2912	2696	3216	3181	2567	2730	3104
France	2590	2367	2395	2957	2921	2991	3292	2691	2878	3087
Ireland	198	186	178	228	238	244	291	249	252	286
Italia	2187	1869	1904	2151	2349	2429	2684	2210	2077	1976
Luxembourg	14	13	12	15	16	15	15	13	14	16
Nederland	2561	2251	2186	2810	2734	2699	2853	2250	2485	2674
Österreich	750	803	747	789	832	850	885	887	858	686
Portugal	775	779	616	768	637	635	858	947	872	963
Suomi/Finland	580	575	593	665	684	602	515	426	454	234
Sverige	568	555	605	639	569	541	545	464	493	432
United Kingdom	1380	1316	1297	1509	1430	1391	1488	1271	1275	1371

<sup>1</sup> Deutschland in seinem Gebietsstand vor dem 3. Oktober 1990.

<sup>1</sup> Germany in its boundaries prior to 3 October 1990.

<sup>1</sup> L'Allemagne dans sa situation territoriale avant le 3 octobre 1990.

<sup>2</sup> Deutschland in seinem Gebietsstand nach dem 3. Oktober 1990.

<sup>2</sup> Germany in its boundaries after 3 October 1990.

<sup>2</sup> L'Allemagne dans sa situation territoriale après le 3 octobre 1990.

## 6.3

## Bedeutende Positionen von Endproduktion und Vorleistungen

## Main items of final output and intermediate consumption

## Principaux postes de la production finale et de la consommation intermédiaire

Jeweilige Preise und Wechselkurse in Mio Ecu • At current prices and exchange rates in Mio Ecu • Aux prix et taux de change courants en Mio Ecu

	1986	1987	1988	1989	1990	1991	1992	1993	1994	1995
<b>Geflügel • Poultry • Volailles</b>										
EUR 15 <sup>2</sup>	:	:	:	:	9594	10032	10093	10197	10616	10177
EUR 12 <sup>1</sup>	8119	8071	8426	8857	9202	9615	9657	:	:	:
EUR 12 <sup>2</sup>	:	:	:	:	9293	9703	9776	9889	10303	9939
België/Belgique	173	178	189	192	200	197	217	238	272	279
Danmark	114	104	106	124	123	125	146	156	163	158
Deutschland <sup>1</sup>	522	522	528	562	597	614	631	:	:	:
Deutschland <sup>2</sup>	:	:	:	:	688	701	749	820	831	843
Ellada	151	191	193	212	219	257	248	234	240	224
España	929	913	1013	1081	1077	1193	1162	1060	1257	1142
France	2179	2225	2270	2415	2571	2717	2870	2898	3084	3173
Ireland	106	109	117	114	128	139	146	127	142	142
Italia	1953	1811	1874	1979	2039	2114	1973	1915	1820	1565
Luxembourg	0	0	0	0	0	0	0	0	0	0
Nederland	539	546	501	517	577	562	582	617	613	642
Österreich	113	126	122	127	131	145	152	168	148	106
Portugal	196	180	191	168	154	139	148	190	167	174
Suomi/Finland	53	66	74	83	90	99	77	63	77	45
Sverige	67	63	62	80	80	86	88	77	88	87
United Kingdom	1258	1294	1444	1491	1517	1558	1533	1634	1714	1598
<b>Tierische Erzeugnisse • Animal products • Produits animaux</b>										
EUR 15 <sup>2</sup>	:	:	:	:	46321	44554	43978	43850	44100	44034
EUR 12 <sup>1</sup>	39180	37869	38468	41031	40067	38709	38390	:	:	:
EUR 12 <sup>2</sup>	:	:	:	:	41868	40426	40067	40144	40247	40875
België/Belgique	1155	1139	1136	1216	1118	1126	1111	1150	1203	1257
Danmark	1645	1577	1634	1682	1673	1602	1591	1611	1608	1599
Deutschland <sup>1</sup>	8419	7886	8061	8707	7932	7542	7524	:	:	:
Deutschland <sup>2</sup>	:	:	:	:	9733	9258	9201	9490	9245	9800
Ellada	850	881	920	1007	1094	1150	1124	1220	1387	1355
España	2903	2761	2908	3457	3302	3034	2805	2671	2714	2707
France	8478	8229	7962	8213	8446	8031	8199	8420	8465	8620
Ireland	1343	1312	1413	1599	1386	1322	1440	1452	1478	1518
Italia	4875	4955	4848	5194	5642	5423	5100	4475	4496	4245
Luxembourg	82	84	84	92	96	85	82	86	84	89
Nederland	4447	4234	4294	4389	4002	4002	4052	4190	4035	4164
Österreich	1073	1052	1053	1073	1138	1165	1213	1296	1294	949
Portugal	537	566	561	644	666	649	672	632	636	663
Suomi/Finland	1961	1735	1690	1759	1791	1592	1337	1230	1351	1090
Sverige	1571	1561	1635	1704	1524	1372	1360	1179	1208	1120
United Kingdom	4446	4245	4648	4833	4710	4744	4688	4750	4895	4859
<b>Milch • Milk • Lait</b>										
EUR 15 <sup>2</sup>	:	:	:	:	39735	38003	37850	37809	38064	38201
EUR 12 <sup>1</sup>	33614	31989	32808	35062	34310	32949	32975	:	:	:
EUR 12 <sup>2</sup>	:	:	:	:	35831	34388	34436	34651	34780	35596
België/Belgique	946	933	946	1031	915	916	911	925	938	1004
Danmark	1574	1503	1565	1611	1604	1536	1524	1535	1528	1522
Deutschland <sup>1</sup>	7473	6937	7162	7720	6996	6620	6620	:	:	:
Deutschland <sup>2</sup>	:	:	:	:	8517	8059	8081	8360	8084	8586
Ellada	642	644	676	752	845	842	838	964	1149	1117
España	1873	1650	1822	2291	2294	2103	1949	1905	1954	1988
France	7577	7244	7057	7285	7564	7122	7322	7529	7624	7784
Ireland	1302	1266	1366	1547	1342	1278	1401	1415	1438	1477
Italia	4046	4030	3949	4229	4677	4408	4198	3643	3662	3484
Luxembourg	80	82	82	90	95	83	80	84	82	87
Nederland	3834	3651	3744	3820	3442	3421	3511	3651	3535	3684
Österreich	876	851	856	871	947	976	1017	1073	1088	764
Portugal	449	487	475	535	547	557	569	516	545	584
Suomi/Finland	1477	1406	1393	1539	1584	1397	1153	1008	1098	817
Sverige	1426	1402	1470	1547	1374	1242	1244	1077	1097	1024
United Kingdom	3818	3562	3965	4150	3991	4064	4052	4126	4241	4278

<sup>1</sup> Deutschland in seinem Gebietsstand vor dem 3. Oktober 1990.<sup>1</sup> Germany in its boundaries prior to 3 October 1990.<sup>1</sup> L'Allemagne dans sa situation territoriale avant le 3 octobre 1990.<sup>2</sup> Deutschland in seinem Gebietsstand nach dem 3. Oktober 1990.<sup>2</sup> Germany in its boundaries after 3 October 1990.<sup>2</sup> L'Allemagne dans sa situation territoriale après le 3 octobre 1990.

## 6.3

## Bedeutende Positionen von Endproduktion und Vorleistungen

## Main items of final output and intermediate consumption

## Principaux postes de la production finale et de la consommation intermédiaire

Jeweilige Preise und Wechselkurse in Mio Ecu • At current prices and exchange rates in Mio Ecu • Aux prix et taux de change courants en Mio Ecu

	1986	1987	1988	1989	1990	1991	1992	1993	1994	1995
<b>Eier • Eggs • Oeufs</b>										
EUR 15 <sup>2</sup>	:	:	:	:	5746	5762	5313	5168	5155	4785
EUR 12 <sup>1</sup>	4754	5101	4828	5033	5112	5149	4778	:	:	:
EUR 12 <sup>2</sup>	:	:	:	:	5368	5406	4987	4863	4844	4559
België/Belgique	182	182	164	158	175	181	173	199	239	227
Danmark	68	71	67	68	65	62	65	73	77	74
Deutschland <sup>1</sup>	861	865	804	836	840	842	803	:	:	:
Deutschland <sup>2</sup>	:	:	:	:	1096	1100	1012	983	1058	1008
Ellada	158	178	186	198	196	237	224	199	183	183
España	740	829	789	839	891	822	749	666	649	607
France	794	875	789	809	775	816	779	791	738	732
Irland	32	35	32	34	35	37	31	29	28	27
Italia	794	891	867	933	931	978	864	803	807	736
Luxembourg	2	2	2	2	2	2	2	2	2	2
Niederland	509	515	472	496	488	509	460	468	421	400
Österreich	132	135	124	122	125	127	125	132	124	99
Portugal	64	56	62	84	93	73	81	92	76	65
Suomi/Finland	125	118	115	118	114	105	92	80	84	39
Sverige	135	149	158	147	138	123	109	94	103	88
United Kingdom	550	603	596	575	621	591	549	558	567	499
<b>Tierische Endproduktion • Final animal output • Production animale finale</b>										
EUR 15 <sup>2</sup>	:	:	:	:	113758	111380	113645	108351	109910	108738
EUR 12 <sup>1</sup>	97090	92759	94627	103718	101454	99747	102270	:	:	:
EUR 12 <sup>2</sup>	:	:	:	:	104595	102763	105454	100697	102073	102484
België/Belgique	3624	3438	3550	4132	3784	4099	4244	4000	4077	4116
Danmark	4550	4188	4269	4614	4495	4363	4687	4430	4480	4728
Deutschland <sup>1</sup>	18482	17089	17158	18933	17744	16966	17158	:	:	:
Deutschland <sup>2</sup>	:	:	:	:	20885	19982	20342	19564	19185	19879
Ellada	2163	2121	2207	2417	2463	2551	2589	2551	2708	2690
España	8598	8445	9055	10418	10489	10696	10358	9425	9961	10088
France	21006	20117	19922	21577	22019	20917	22036	21466	22212	22287
Irland	3265	3222	3588	3813	3642	3504	3809	3808	3779	3830
Italia	13623	13064	12897	14030	14379	14269	14153	12803	12604	11850
Luxembourg	139	138	140	154	160	144	146	151	149	161
Niederland	9096	8581	8716	9617	9020	9007	9338	8813	9039	9202
Österreich	2761	2804	2718	2875	2999	3053	3102	3243	3164	2451
Portugal	2102	2109	2005	2181	2087	2123	2444	2359	2225	2350
Suomi/Finland	3213	2966	2953	3182	3231	2874	2427	2109	2306	1647
Sverige	2857	2905	3140	3300	2932	2690	2662	2302	2368	2156
United Kingdom	10441	10246	11119	11832	11171	11109	11308	11325	11653	11302
<b>Endproduktion • Final agricultural output • Production finale de l'agriculture</b>										
EUR 15 <sup>2</sup>	:	:	:	:	223260	225990	218444	203047	208644	208915
EUR 12 <sup>1</sup>	184540	181448	187079	203008	203699	207198	201441	:	:	:
EUR 12 <sup>2</sup>	:	:	:	:	209300	212966	206914	192126	197373	199676
België/Belgique	5586	5472	5621	6429	6197	6563	6603	6642	6874	6771
Danmark	6646	6185	6374	6885	6933	6661	6532	6465	6316	6850
Deutschland <sup>1</sup>	27599	25721	26988	29012	27556	27482	27551	:	:	:
Deutschland <sup>2</sup>	:	:	:	:	33157	33250	33024	31518	31411	32485
Ellada	7078	6751	7373	8138	7622	9217	8510	8182	8866	8719
España	20312	20691	23551	25125	26987	27220	24514	22312	23456	23353
France	43176	42534	42755	46843	48248	45673	45676	42138	44102	45579
Irland	3709	3703	4078	4347	4193	4084	4408	4289	4285	4381
Italia	34951	35338	34053	36566	36774	40400	38387	33031	32374	31223
Luxembourg	172	170	174	193	196	172	189	187	185	197
Niederland	14203	14146	14486	15869	15748	16172	16116	15776	17012	17112
Österreich	3982	4161	4174	4284	4556	4641	4521	4675	4793	3727
Portugal	3698	3801	3421	4088	4532	4539	4420	3949	4173	4526
Suomi/Finland	4412	3981	4205	4842	4886	4412	3260	2970	3135	2335
Sverige	4341	4195	4475	4899	4518	3970	3748	3276	3343	3177
United Kingdom	17410	16936	18204	19513	18713	19015	18535	17637	18319	18480

<sup>1</sup> Deutschland in seinem Gebietsstand vor dem 3. Oktober 1990.<sup>1</sup> Germany in its boundaries prior to 3 October 1990.<sup>1</sup> L'Allemagne dans sa situation territoriale avant le 3 octobre 1990.<sup>2</sup> Deutschland in seinem Gebietsstand nach dem 3. Oktober 1990.<sup>2</sup> Germany in its boundaries after 3 October 1990.<sup>2</sup> L'Allemagne dans sa situation territoriale après le 3 octobre 1990.

## 6.3

### Bedeutende Positionen von Endproduktion und Vorleistungen

#### Main items of final output and intermediate consumption

#### Principaux postes de la production finale et de la consommation intermédiaire

*Jeweilige Preise und Wechselkurse in Mio Ecu • At current prices and exchange rates in Mio Ecu • Aux prix et taux de change courants en Mio Ecu*

	1986	1987	1988	1989	1990	1991	1992	1993	1994	1995
<b>Vorleistungen • Intermediate consumption • Consommation intermédiaire</b>										
EUR 15 <sup>2</sup>	:	:	:	:	96341	97441	96695	94209	95479	97758
EUR 12 <sup>1</sup>	81079	80275	82939	86978	87064	88283	88043	:	:	:
EUR 12 <sup>2</sup>	:	:	:	:	89812	91206	90740	88731	89806	92226
België/Belgique	3215	3169	3235	3458	3471	3714	3794	3860	4056	4164
Danmark	3217	3205	3280	3294	3315	3264	3404	3616	3399	3575
Deutschland <sup>1</sup>	14830	14445	14289	14613	14374	14472	14444	:	:	:
Deutschland <sup>2</sup>	:	:	:	:	17121	17395	17141	17067	17325	18325
Ellada	1599	1627	1734	1825	1943	2077	2191	2247	2205	2255
España	9187	9140	9809	10691	11300	11657	11419	10283	10284	10585
France	19073	18996	19692	20855	21051	20442	20897	20735	21257	22229
Irland	1758	1521	1584	1735	1760	1782	1814	1802	1969	2027
Italia	9963	10049	9948	10545	10585	10829	10390	9427	8994	8751
Luxembourg	67	66	68	72	77	79	82	80	81	85
Nederland	6825	7232	7339	7529	7330	7574	7777	7983	8047	8291
Österreich	1514	1517	1537	1557	1604	1642	1701	1815	1853	1825
Portugal	1866	1812	1899	2164	2157	2348	2348	2199	2140	2136
Suomi/Finland	2070	2153	2132	2407	2326	2177	1868	1623	1727	1590
Sverige	2438	2327	2535	2746	2599	2415	2386	2041	2093	2116
United Kingdom	9479	9012	10063	10194	9701	10047	9483	9433	10049	9803
<b>Futtermittel • Feedingstuffs • Aliments pour animaux</b>										
EUR 15 <sup>2</sup>	:	:	:	:	36786	36968	36808	36144	35644	35366
EUR 12 <sup>1</sup>	33935	32728	34166	35468	33812	34189	34353	:	:	:
EUR 12 <sup>2</sup>	:	:	:	:	34770	35140	35040	34577	34031	33877
België/Belgique	1532	1478	1517	1583	1530	1616	1658	1692	1807	1838
Danmark	1587	1599	1593	1554	1458	1338	1573	1778	1606	1644
Deutschland <sup>1</sup>	5192	4850	4914	4829	4343	4338	4375	:	:	:
Deutschland <sup>2</sup>	:	:	:	:	5301	5289	5062	5043	4778	4859
Ellada	393	492	515	495	572	528	516	592	546	542
España	4282	4183	4562	4971	4994	5038	4996	4570	4361	4471
France	5905	5753	6241	6674	6455	6558	6859	7114	7240	7229
Irland	759	612	630	697	677	684	711	735	826	786
Italia	5585	5534	5443	5676	5520	5704	5344	4777	4492	4337
Luxembourg	23	23	22	22	22	22	22	21	22	23
Nederland	4088	3869	3917	3914	3551	3533	3644	3653	3599	3598
Österreich	394	399	420	396	378	386	384	412	402	362
Portugal	868	877	955	1141	1171	1254	1327	1252	1204	1163
Suomi/Finland	705	767	795	908	778	709	598	492	564	485
Sverige	830	802	894	970	860	733	787	662	648	642
United Kingdom	3721	3459	3858	3914	3518	3573	3329	3352	3549	3387
<b>Dünge- und Bodenverbesserungsmittel • Fertilizers and soil improvers • Engrais et amendements</b>										
EUR 15 <sup>2</sup>	:	:	:	:	10213	9462	8619	7828	8374	9059
EUR 12 <sup>1</sup>	10384	9517	9398	9517	9160	8490	7749	:	:	:
EUR 12 <sup>2</sup>	:	:	:	:	9483	8770	8019	7267	7763	8492
België/Belgique	277	235	243	243	250	244	220	199	201	211
Danmark	371	304	291	302	317	319	276	260	251	266
Deutschland <sup>1</sup>	1898	1789	1577	1488	1374	1191	1128	:	:	:
Deutschland <sup>2</sup>	:	:	:	:	1698	1472	1397	1294	1519	1769
Ellada	174	150	181	193	177	195	206	169	179	193
España	1239	1166	1197	1213	1055	1061	908	657	846	817
France	3151	2866	2935	3095	3140	2651	2433	2406	2434	2777
Irland	353	288	285	321	331	327	316	300	312	356
Italia	1158	1207	1167	1150	1057	1054	1043	917	864	874
Luxembourg	14	12	12	13	14	13	13	12	11	12
Nederland	432	371	334	344	323	322	293	264	255	289
Österreich	212	173	142	167	163	169	150	143	153	140
Portugal	0	0	0	0	0	0	0	0	0	0
Suomi/Finland	417	379	315	327	348	334	272	257	283	232
Sverige	300	271	258	256	218	188	179	162	176	196
United Kingdom	1318	1130	1175	1156	1123	1112	913	789	890	928

<sup>1</sup> Deutschland in seinem Gebietsstand vor dem 3. Oktober 1990.

<sup>1</sup> Germany in its boundaries prior to 3 October 1990.

<sup>1</sup> L'Allemagne dans sa situation territoriale avant le 3 octobre 1990.

<sup>2</sup> Deutschland in seinem Gebietsstand nach dem 3. Oktober 1990.

<sup>2</sup> Germany in its boundaries after 3 October 1990.

<sup>2</sup> L'Allemagne dans sa situation territoriale après le 3 octobre 1990.

## 6.4

### Indizes der Nettowertschöpfung zu Faktorkosten der Landwirtschaft

#### Indices of net value added at factor in agriculture

#### Indices de la valeur ajoutée nette au coût des facteurs en agriculture

(1989 + 1990 + 1991) / 3 = 100

	1986	1987	1988	1989	1990	1991	1992	1993	1994	1995
<b>Nominale Nettowertschöpfung zu Faktorposten • Nominal net value added at factor cost • Valeur ajoutée nette nominale au coût des facteurs</b>										
EUR 15 <sup>2,3</sup>	:	:	:	:	98.5	101.5	98.9	98.5	107.5	112.1
EUR 12 <sup>1</sup>	84.6	83.9	87.4	98.4	99.1	102.5	100.6	:	:	:
EUR 12 <sup>2,3</sup>	:	:	:	:	98.2	101.8	99.9	99.5	108.9	113.8
België/Belgique	83.2	78.0	83.0	106.0	97.1	96.9	91.7	90.4	92.1	80.5
Danmark	102.6	82.2	84.5	105.0	100.9	94.2	85.4	87.0	93.4	108.4
Deutschland <sup>1</sup>	96.5	77.1	95.3	110.9	97.8	91.3	95.8	:	:	:
Deutschland <sup>2</sup>	:	:	:	:	101.2	98.8	101.8	87.5	86.0	79.5
Ellada	54.8	59.6	70.1	86.7	88.4	124.8	123.5	131.7	159.5	174.8
España	72.5	79.0	93.2	93.7	102.7	103.6	92.1	107.9	130.1	134.3
France	87.7	88.0	85.9	99.9	103.6	96.5	95.8	92.3	102.6	107.1
Irland	69.8	83.7	98.6	103.4	102.7	93.9	109.6	111.5	116.7	124.2
Italia	90.0	94.7	91.1	96.4	94.2	109.4	106.4	103.8	106.1	113.4
Luxembourg	94.0	91.2	93.1	110.2	101.8	88.0	88.9	89.0	87.1	95.7
Niederland	98.4	80.0	82.9	100.0	99.0	100.9	93.4	78.4	95.8	89.9
Österreich	86.5	89.8	89.7	93.8	103.1	103.1	102.3	90.3	103.1	102.5
Portugal	68.3	81.9	66.3	85.5	109.5	105.0	97.9	91.9	121.2	140.0
Suomi/Finland	85.4	64.9	71.7	92.5	101.5	106.0	81.8	83.7	83.0	78.1
Sverige	79.4	82.3	82.4	95.5	122.7	81.8	71.4	83.5	76.5	85.3
United Kingdom	84.0	87.0	83.1	97.7	100.5	101.8	112.6	127.5	128.5	147.1

#### Arbeitseinsatz in JAE • Labour in AWU • Main-d'oeuvre en UTA

EUR 15 <sup>2,3</sup>	:	:	:	:	102.7	97.3	92.5	87.9	84.6	81.8
EUR 12 <sup>1</sup>	116.6	112.4	108.8	103.7	100.0	96.3	92.8	88.5	:	:
EUR 12 <sup>2,3</sup>	:	:	:	:	102.7	97.3	92.3	87.7	84.4	81.7
België/Belgique	111.4	108.0	104.5	102.1	100.2	97.7	93.6	91.2	88.9	86.3
Danmark	116.9	112.5	106.1	103.2	100.1	96.7	94.7	93.8	89.5	85.5
Deutschland <sup>1</sup>	119.8	112.7	110.9	104.2	100.7	95.1	91.3	87.2	:	:
Deutschland <sup>2</sup>	:	:	:	:	108.9	91.1	76.5	71.1	66.4	62.9
Ellada	121.5	114.9	115.1	108.1	99.8	92.1	93.4	95.1	92.2	89.6
España	114.6	111.5	109.0	104.1	100.7	95.2	92.8	89.2	85.0	82.2
France	117.0	112.8	108.7	104.2	100.0	95.8	91.8	87.0	84.3	82.0
Irland	102.9	98.8	97.3	101.5	100.0	98.5	97.0	94.3	91.3	90.8
Italia	114.2	111.8	106.7	101.2	99.3	99.5	94.6	87.7	83.9	81.0
Luxembourg	117.2	111.5	107.1	104.6	99.2	96.2	92.1	89.9	85.6	82.1
Niederland	102.6	101.7	100.4	100.4	99.8	99.8	100.7	99.6	97.1	95.2
Österreich	116.1	112.3	108.5	104.0	99.9	96.1	90.2	84.7	79.8	75.0
Portugal	131.3	123.7	116.1	107.5	100.0	92.5	84.9	77.4	76.8	74.3
Suomi/Finland	127.9	126.6	110.8	102.6	100.1	97.3	96.4	91.8	87.8	84.0
Sverige	118.2	115.0	108.7	104.6	99.3	96.2	94.4	94.0	92.6	89.7
United Kingdom	109.7	107.0	105.1	102.3	100.3	97.4	96.0	95.1	93.2	92.2

#### Reale Nettowertschöpfung zu Faktorposten je JAE • Real net value added at factor cost per AWU • Valeur ajoutée nette réelle au coût des facteurs par UTA

EUR 15 <sup>2,3</sup>	:	:	:	:	98.8	101.2	99.1	99.4	109.1	113.3
EUR 12 <sup>1</sup>	88.3	87.3	89.9	100.7	99.2	100.1	97.2	:	:	:
EUR 12 <sup>2,3</sup>	:	:	:	:	98.5	101.5	100.0	100.3	110.3	114.7
België/Belgique	83.6	79.1	85.4	106.8	97.0	96.2	91.8	89.4	91.1	80.9
Danmark	101.5	80.7	85.0	104.3	100.6	95.1	85.4	87.1	96.5	115.2
Deutschland <sup>1</sup>	88.2	72.5	91.0	110.0	97.4	92.6	97.0	:	:	:
Deutschland <sup>2</sup>	:	:	:	:	94.2	105.8	123.1	109.6	112.8	107.8
Ellada	71.1	73.4	84.3	97.2	89.1	113.7	96.8	90.0	101.3	104.6
España	81.2	86.0	98.2	96.5	101.9	101.6	86.6	101.2	123.2	125.4
France	84.9	85.8	84.3	98.9	103.7	97.5	98.8	98.2	110.9	117.0
Irland	79.0	93.2	105.9	102.0	103.5	94.5	109.7	110.1	117.7	125.2
Italia	102.4	103.7	97.8	102.7	95.0	102.3	100.0	100.8	104.0	109.8
Luxembourg	90.2	95.7	98.3	108.9	102.4	88.7	89.0	86.8	86.0	95.3
Niederland	99.9	82.6	85.6	102.1	99.4	98.6	88.4	73.5	90.5	85.4
Österreich	82.1	86.3	87.9	93.4	103.2	103.4	104.8	96.1	112.5	116.5
Portugal	80.8	93.4	72.0	88.9	109.7	101.4	93.2	90.6	114.4	130.0
Suomi/Finland	83.2	61.0	71.9	94.4	100.4	105.2	81.4	85.4	87.5	83.8
Sverige	87.5	88.9	88.5	98.7	122.8	78.5	69.1	79.1	71.5	79.1
United Kingdom	97.2	98.4	90.1	101.6	100.3	98.1	105.5	116.8	117.7	133.0

<sup>1</sup> Deutschland in seinem Gebietsstand vor dem 3. Oktober 1990.

<sup>2</sup> Deutschland in seinem Gebietsstand nach dem 3. Oktober 1990.

<sup>3</sup> Indices (1990 + 1991) / 2 = 100

<sup>1</sup> Germany in its boundaries prior to 3 October 1990.

<sup>2</sup> Germany in its boundaries after 3 October 1990.

<sup>3</sup> Indices (1990 + 1991) / 2 = 100

<sup>1</sup> L'Allemagne dans sa situation territoriale avant le 3 octobre 1990.

<sup>2</sup> L'Allemagne dans sa situation territoriale après le 3 octobre 1990.

<sup>3</sup> Indices (1990 + 1991) / 2 = 100

## 6.5

**Indizes der Nettoeinkommen des Arbeitseinsatzes insgesamt**  
**Indices of net income of total agricultural labour**  
**Indices du revenu net de la main-d'oeuvre agricole totale**

(1989 + 1990 + 1991) / 3 = 100

	1986	1987	1988	1989	1990	1991	1992	1993	1994	1995
<b>Nominale Nettoeinkommen • Nominal net income • Revenu net nominal</b>										
EUR 15 <sup>2,3</sup>	:	:	:	:	98.9	101.1	97.6	97.8	110.6	115.4
EUR 12 <sup>1</sup>	84.2	83.4	87.0	98.5	98.8	102.6	99.9	:	:	:
EUR 12 <sup>2,3</sup>	:	:	:	:	98.6	101.4	98.7	98.9	112.1	117.4
België/Belgique	67.0	84.3	102.5	105.4	101.8	92.8	111.2	115.9	123.8	131.8
Danmark	90.0	95.2	90.0	95.6	93.3	111.1	107.0	105.7	111.0	117.8
Deutschland <sup>1</sup>	96.6	93.5	95.2	114.3	101.5	84.2	83.2	82.7	81.3	91.8
Deutschland <sup>2</sup>	102.7	79.6	82.7	102.7	98.9	98.4	88.0	71.3	93.8	87.7
Ellada	84.9	88.6	88.7	93.7	103.7	102.7	101.6	87.6	103.4	101.6
España	69.6	86.3	67.6	87.0	111.4	101.6	91.4	85.8	124.4	149.0
France	88.4	63.0	69.5	92.1	101.5	106.4	77.9	80.0	82.4	74.9
Irland	80.0	83.9	78.6	99.1	141.7	59.2	44.4	69.0	59.6	77.5
Italia	83.7	89.1	84.2	97.0	98.7	104.3	120.9	144.6	145.5	167.9
Luxembourg	0.0	0.0	0.0	0.0	0.0	0.0	0.0	0.0	0.0	0.0
Niederland	0.0	0.0	0.0	0.0	0.0	0.0	0.0	0.0	0.0	0.0
Österreich	0.0	0.0	0.0	0.0	0.0	0.0	0.0	0.0	0.0	0.0
Portugal	0.0	0.0	0.0	0.0	0.0	0.0	0.0	0.0	0.0	0.0
Suomi/Finland	0.0	0.0	0.0	0.0	0.0	0.0	0.0	0.0	0.0	0.0
Sverige	0.0	0.0	0.0	0.0	0.0	0.0	0.0	0.0	0.0	0.0
United Kingdom	0.0	0.0	0.0	0.0	0.0	0.0	0.0	0.0	0.0	0.0

**Arbeitseinsatz in JAE • Labour in AWU • Main-d'oeuvre en UTA**

EUR 15 <sup>2,3</sup>	:	:	:	:	102.7	97.3	92.5	87.9	84.6	81.8
EUR 12 <sup>1</sup>	116.6	112.4	108.8	103.7	100.0	96.3	92.8	88.5	:	:
EUR 12 <sup>2,3</sup>	:	:	:	:	102.7	97.3	92.3	87.7	84.4	81.7
België/Belgique	111.4	108.0	104.5	102.1	100.2	97.7	93.6	91.2	88.9	86.3
Danmark	116.9	112.5	106.1	103.2	100.1	96.7	94.7	93.8	89.5	85.5
Deutschland <sup>1</sup>	119.8	112.7	110.9	104.2	100.7	95.1	91.3	87.2	:	:
Deutschland <sup>2</sup>	:	:	:	:	108.9	91.1	76.5	71.1	66.4	62.9
Ellada	121.5	114.9	115.1	108.1	99.8	92.1	93.4	95.1	92.2	89.6
España	114.6	111.5	109.0	104.1	100.7	95.2	92.8	89.2	85.0	82.2
France	117.0	112.8	108.7	104.2	100.0	95.8	91.8	87.0	84.3	82.0
Irland	102.9	98.8	97.3	101.5	100.0	98.5	97.0	94.3	91.3	90.8
Italia	114.2	111.8	106.7	101.2	99.3	99.5	94.6	87.7	83.9	81.0
Luxembourg	117.2	111.5	107.1	104.6	99.2	96.2	92.1	89.9	85.6	82.1
Niederland	102.6	101.7	100.4	100.4	99.8	99.8	100.7	99.6	97.1	95.2
Österreich	116.1	112.3	108.5	104.0	99.9	96.1	90.2	84.7	79.8	75.0
Portugal	131.3	123.7	116.1	107.5	100.0	92.5	84.9	77.4	76.8	74.3
Suomi/Finland	127.9	126.6	110.8	102.6	100.1	97.3	96.4	91.8	87.8	84.0
Sverige	118.2	115.0	108.7	104.6	99.3	96.2	94.4	94.0	92.6	89.7
United Kingdom	109.7	107.0	105.1	102.3	100.3	97.4	96.0	95.1	93.2	92.2

**Reale Nettowertschöpfung je JAE • Real net income per AWU • Revenu net réel par UTA**

EUR 15 <sup>2,3</sup>	:	:	:	:	99.3	100.7	97.6	98.4	111.8	116.3
EUR 12 <sup>1</sup>	88.2	87.1	89.8	100.9	99.0	100.1	96.3	:	:	:
EUR 12 <sup>2,3</sup>	:	:	:	:	99.0	101.0	98.6	99.5	113.2	117.9
België/Belgique	83.8	78.4	84.3	110.2	96.7	93.0	86.0	82.8	84.4	71.2
Danmark	112.7	64.9	67.0	103.9	103.6	92.5	72.2	74.4	97.0	131.9
Deutschland <sup>1</sup>	87.8	66.4	90.2	114.1	96.8	89.1	94.4	:	:	:
Deutschland <sup>2</sup>	:	:	:	:	99.7	100.3	116.9	97.4	104.1	96.6
Ellada	70.1	72.5	84.0	98.2	88.7	113.0	95.5	88.2	100.8	102.1
España	83.1	88.7	103.5	95.8	102.9	101.2	83.2	101.6	132.8	134.7
France	82.8	84.5	82.0	98.5	104.1	97.4	98.1	96.5	111.6	119.4
Irland	75.9	93.9	110.2	104.0	102.7	93.3	111.3	114.4	124.9	132.9
Italia	102.3	104.2	96.7	101.9	94.1	103.9	100.6	102.7	108.9	114.1
Luxembourg	92.8	98.2	100.5	113.0	102.1	84.8	83.3	80.7	80.4	91.4
Niederland	104.2	82.1	85.4	104.7	99.2	96.1	83.3	66.9	88.6	83.2
Österreich	80.6	85.2	86.9	93.2	103.8	103.0	104.1	93.2	112.9	115.5
Portugal	82.3	98.4	73.5	90.4	111.5	98.2	86.9	84.5	117.3	138.3
Suomi/Finland	86.0	59.2	69.6	94.0	100.4	105.6	77.5	81.7	86.8	80.4
Sverige	87.8	90.4	84.1	102.1	141.3	56.6	42.8	65.0	55.5	71.6
United Kingdom	97.0	100.7	91.4	100.9	98.5	100.6	113.4	132.5	133.4	151.9

<sup>1</sup> Deutschland in seinem Gebietsstand vor dem 3. Oktober 1990.

<sup>2</sup> Deutschland in seinem Gebietsstand nach dem 3. Oktober 1990. <sup>3</sup> Indizes (1990 + 1991) / 2 = 100

<sup>1</sup> Germany in its boundaries prior to 3 October 1990.

<sup>2</sup> Germany in its boundaries after 3 October 1990.

<sup>3</sup> Indices (1990 + 1991) / 2 = 100

<sup>1</sup> L'Allemagne dans sa situation territoriale avant le 3 octobre 1990.

<sup>2</sup> L'Allemagne dans sa situation territoriale après le 3 octobre 1990. <sup>3</sup> Indices (1990 + 1991) / 2 = 100

## 6.6

### Indizes der Nettoeinkommen des Familienarbeitskräfteeinsatzes Indices of net income of agricultural family labour Indices du revenu net de la main-d'oeuvre agricole familiale

(1989 + 1990 + 1991) / 3 = 100

	1986	1987	1988	1989	1990	1991	1992	1993	1994	1995
<b>Nettoeinkommen aus Landw. Tätigkeit aller in der Landw. Beschäftigten • Nominal net income of family labour • Revenu net nominal de la main d'oeuvre familiale</b>										
EUR 15 <sup>2,3</sup>	:	:	:	:	:	:	:	:	:	:
EUR 12 <sup>1</sup>	87.7	83.6	86.1	100.7	98.6	100.7	93.8	:	:	:
EUR 12 <sup>2,3</sup>	:	:	:	:	:	:	:	:	:	:
België/Belgique	84.1	76.8	81.5	111.1	96.7	92.3	83.1	79.7	81.0	65.1
Danmark	120.6	48.0	49.4	105.4	106.2	88.5	58.6	62.2	89.5	134.2
Deutschland <sup>1</sup>	95.0	64.9	93.3	119.0	97.7	83.3	90.0	:	:	:
Deutschland <sup>2</sup>	:	:	:	:	:	:	:	:	:	:
Ellada	54.0	58.6	69.8	87.9	87.4	124.7	121.4	128.3	158.5	170.4
España	71.7	80.4	100.9	92.1	105.3	102.6	84.7	111.1	150.7	155.1
France	85.0	85.4	80.9	100.2	105.1	94.7	92.1	86.1	102.0	109.0
Ireland	66.1	84.8	104.2	106.8	101.7	91.5	110.6	115.8	124.8	133.4
Italia	97.2	103.6	90.3	95.2	87.3	117.6	102.0	103.9	117.7	131.3
Luxembourg	97.6	93.8	95.4	115.3	101.7	83.0	81.6	79.9	78.3	88.7
Nederland	111.8	80.6	83.7	105.8	98.1	96.1	81.0	58.5	87.5	76.9
Österreich	83.7	87.8	87.8	93.3	104.7	102.0	99.5	82.1	100.0	97.3
Portugal	72.3	96.8	59.9	85.1	119.5	95.4	86.1	74.3	136.2	172.9
Suomi/Finland	90.6	60.3	65.2	92.3	102.2	105.6	73.0	76.9	79.2	71.7
Sverige	73.2	77.6	64.0	98.8	175.4	25.8	7.3	49.4	32.4	66.5
United Kingdom	82.5	90.6	80.9	99.8	97.0	103.2	129.9	167.9	168.8	205.6

#### Familien landwirtschaftliche Arbeitskräfte • Family labour in AWU • Main d'oeuvre familiale en UTA

EUR 15 <sup>2,3</sup>	:	:	:	:	102.6	97.4	93.6	89.0	85.4	82.1
EUR 12 <sup>1</sup>	117.7	113.2	109.3	104.0	99.9	96.1	92.2	87.7	:	:
EUR 12 <sup>2,3</sup>	:	:	:	:	102.7	97.3	93.5	88.9	85.3	82.1
België/Belgique	112.8	108.8	105.3	102.6	99.8	97.6	92.9	89.3	86.4	83.3
Danmark	118.6	113.6	107.6	103.5	100.0	96.5	93.7	92.5	88.0	83.9
Deutschland <sup>1</sup>	119.7	113.3	110.6	103.4	100.8	95.9	92.0	87.2	:	:
Deutschland <sup>2</sup>	:	:	:	:	108.9	91.1	87.9	83.5	79.8	74.6
Ellada	114.9	107.2	107.7	108.2	99.8	92.1	94.5	91.7	88.0	84.5
España	115.5	112.3	109.8	104.9	101.2	93.9	92.2	89.1	83.8	79.2
France	118.7	114.3	110.0	104.8	99.9	95.3	90.8	85.4	82.0	79.1
Ireland	98.8	95.2	94.8	100.4	100.0	99.6	97.3	95.1	91.5	91.1
Italia	118.7	116.2	109.8	101.0	98.5	100.5	93.3	87.3	83.9	81.1
Luxembourg	119.6	113.1	107.9	105.3	99.1	95.6	91.2	87.6	83.0	79.1
Nederland	107.2	105.3	103.4	101.8	99.8	98.4	98.5	96.7	94.0	91.0
Österreich	117.2	113.3	109.3	104.5	100.0	95.5	88.9	83.1	77.7	72.7
Portugal	131.6	123.8	116.0	107.7	100.0	92.3	84.5	76.8	75.0	73.3
Suomi/Finland	128.6	127.0	111.1	102.7	100.1	97.2	95.8	91.7	87.7	83.9
Sverige	117.1	116.0	109.1	104.6	99.2	96.1	94.4	94.0	92.6	89.7
United Kingdom	108.4	105.8	104.4	102.5	99.9	97.6	97.1	96.9	95.3	94.3

#### Reale Nettoeinkommen je Familien JAE • Real net income per family AWU •

EUR 15 <sup>2,3</sup>	:	:	:	:	:	:	:	:	:	:
EUR 12 <sup>1</sup>	92.5	82.6	86.4	105.9	99.4	94.7	88.1	:	:	:
EUR 12 <sup>2,3</sup>	:	:	:	:	:	:	:	:	:	:
België/Belgique	83.5	77.3	83.2	111.4	96.9	91.8	83.8	80.5	82.4	67.8
Danmark	117.6	46.7	49.1	104.4	106.0	89.6	59.2	63.2	94.0	145.4
Deutschland <sup>1</sup>	86.9	60.7	89.2	119.0	97.2	83.8	90.3	:	:	:
Deutschland <sup>2</sup>	:	:	:	:	:	:	:	:	:	:
Ellada	74.0	77.4	89.6	98.4	88.0	113.6	94.0	90.8	105.4	108.0
España	79.7	86.8	105.5	94.2	103.9	101.9	80.2	104.3	144.7	150.3
France	81.1	82.1	78.4	98.7	105.1	96.1	96.0	93.2	113.3	123.4
Ireland	77.9	97.9	114.8	106.5	102.5	91.0	110.4	113.4	125.4	134.1
Italia	106.7	109.4	94.6	101.9	89.0	109.1	97.4	101.6	115.8	127.3
Luxembourg	91.8	97.1	100.1	113.3	102.5	84.2	82.6	80.0	79.9	91.8
Nederland	108.5	80.2	83.9	106.4	98.3	95.2	78.3	56.6	85.4	76.4
Österreich	78.7	83.7	85.4	92.4	104.7	102.9	103.4	89.0	112.0	114.2
Portugal	85.3	110.2	65.1	88.2	119.5	92.3	82.2	73.7	131.4	162.7
Suomi/Finland	87.7	56.5	65.3	94.1	101.0	104.8	73.1	78.6	83.6	77.0
Sverige	80.7	82.5	67.9	101.2	174.2	24.6	7.0	46.4	30.0	61.1
United Kingdom	96.6	103.5	88.3	103.6	97.1	99.3	120.4	151.0	151.2	181.8

<sup>1</sup> Deutschland in seinem Gebietsstand vor dem 3. Oktober 1990.

<sup>1</sup> Germany in its boundaries prior to 3 October 1990.

<sup>1</sup> L'Allemagne dans sa situation territoriale avant le 3 octobre 1990.

<sup>2</sup> Deutschland in seinem Gebietsstand nach dem 3. Oktober 1990.

<sup>2</sup> Germany in its boundaries after 3 October 1990.

<sup>2</sup> L'Allemagne dans sa situation territoriale après le 3 octobre 1990.

<sup>3</sup> Indizes (1990 + 1991) / 2 = 100

<sup>3</sup> Indices (1990 + 1991) / 2 = 100

<sup>3</sup> Indices (1990 + 1991) / 2 = 100



# 6.1

Anteil der einzelnen Mitgliedstaaten am Wert der Produktion in der EU  
 Individual member states shares in the value of output in the EU  
 Part des etats membres dans la valeur de la production de l'UE

**Pflanzliche Endproduktion**  
 Final crop output  
 production végétale finale

**Tierische Endproduktion**  
 Final animal output  
 Production animale finale

**Endproduktion**  
 Final agricultural output  
 Production finale de l'agriculture

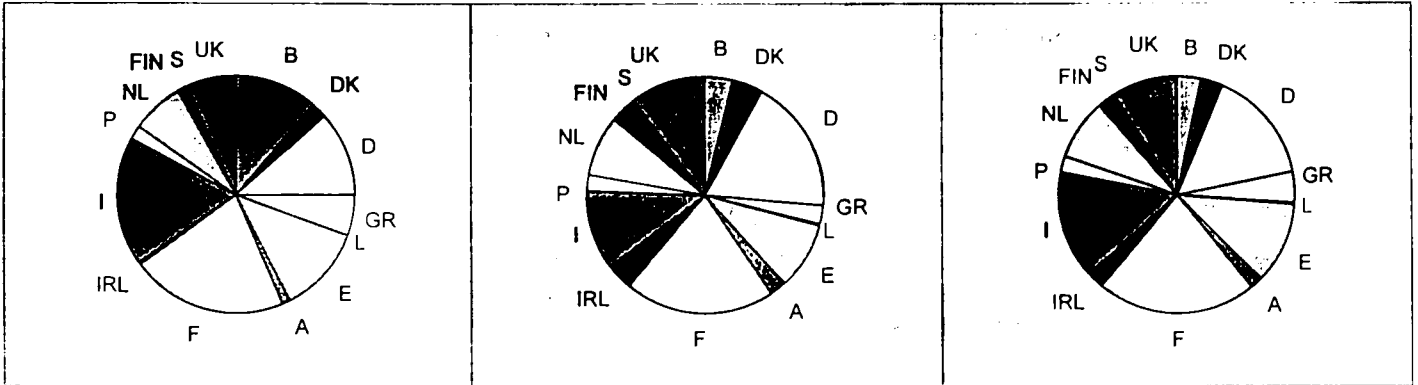

**Getreide**  
 Cereals  
 Céréales

**Frischgemüse**  
 Fresh vegetables  
 Légumes frais

**Frischobst**  
 Fresh fruit  
 Fruits frais

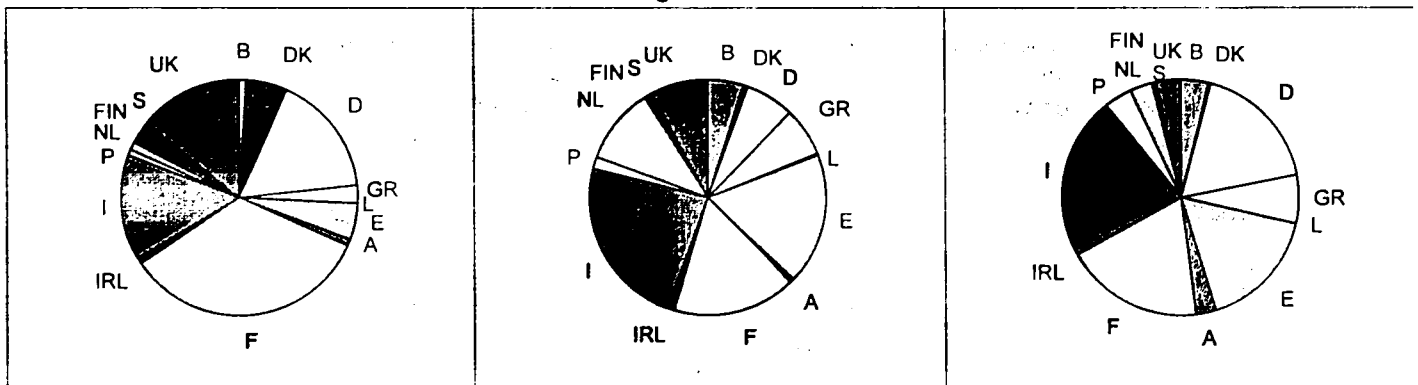

**Milch**  
 Milk  
 Lait

**Rinder**  
 Cattle  
 Bovins

**Schweine**  
 Pigs  
 Porcins

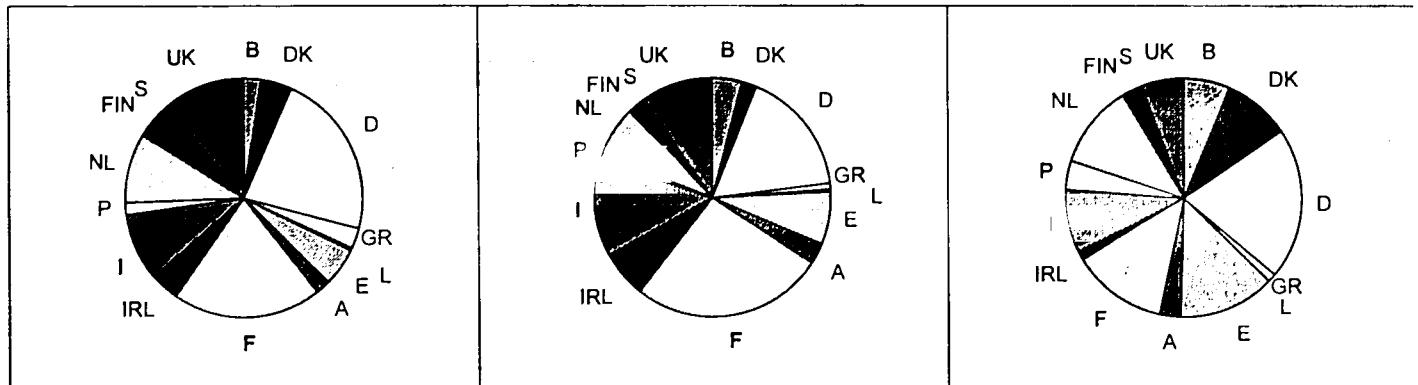

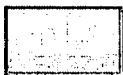

## Landwirtschaftliche Gesamtrechnung

Die Angaben beziehen sich auf den Produktionsbereich "Erzeugnisse der Landwirtschaft und der Jagd". Sie werden gemäß dem Bundeshofkonzept, die Angaben zur Erzeugung nach dem Konzept der Endproduktion (siehe obiges Schema), erstellt.

In den Vorleistungen ist der laufende Verbrauch an sämtlichen Gütern (mit Ausnahme der Anlagegüter) und Dienstleistungen enthalten, die vom Bundeshof bei den nicht landwirtschaftlichen Einheiten zum Einsatz im landwirtschaftlichen Erzeugungsprozeß gekauft werden.

Die Produktionssubventionen und die Produktionssteuern sind direkt an den Produktionsprozeß gebundene Einkommenverteilungstransaktionen.

Die Abschreibungen bilden die Wertminderung des im Produktionsprozeß eingesetzten Betriebskapitals infolge normaler Abnutzung und von Verlusten durch versicherbare Unfallschäden. Die Bruttoanlageinvestitionen bilden den Wert der vom Bundeshof für den Eigenbedarf gekauften dauerhaften Güter, die über eine Dauer von mehr als einem Jahr im landwirtschaftlichen Produktionsprozeß eingesetzt werden sollen.

Im Prinzip wird die Enderzeugung der Landwirtschaft zu Preisen "ab Hof" bewertet. Vom Standpunkt des Erzeugers aus handelt es sich bei dem Preis "ab Hof" um den Marktpreis.

Der Vorleistungen und die Bruttoanlageinvestition werden zum Anschaffungspreis ermittelt. Vom Standpunkt des Käufers aus entspricht der Anschaffungspreis dem Marktpreis.

Die Angaben werden nach dem Nettosystem zur Verbuchung der Mehrwertsteuer (MwSt.) ermittelt. Die verschiedenen Posten der Enderzeugung, der Vorleistungen und der Bruttoanlageinvestition enthalten keine Mehrwertsteuer. Nur die Vorleistungen insgesamt enthalten ggf. die zu wenig gezahlten Mehrwertsteuerausgleichsbeträge (= nicht abzugsfähige Mehrwertsteuer). Weitere Angaben siehe Erläuterungen oder Eurostat-Veröffentlichungen Themenkreis 5, Reihe C : *Gesamtrechnungen - Landwirtschaft, Forstwirtschaft*.

### Schematische Darstellung der landwirtschaftlichen Endproduktion

Bruttoerzeugung						
Verluste	Verwendbare Erzeugung					Anfangsbestand (1)
Verfügbares Gesamtaufkommen						
Bereichs- interner Verbrauch	Verarbeitung durch die Produzenten	Eigen- verbrauch	Verkäufe	S (*)	Endbestand (F)	
					F-I (**)	
Endproduktion						

(\*) S = Selbsterstellte Anlagen

(\*\*) F-I = Bestandsveränderung. Im obigen Schema wird angenommen, daß der Endbestand (F) größer ist als der Anfangsbestand (1).

Schematische Darstellung der Wertschöpfung und des landwirtschaftlichen Einkommens

Endproduktion			
Vorleistungen	Bruttowertschöpfung zu Marktpreisen		Subventionen
	Produktionssteuern	Bruttowertschöpfung zu Faktorkosten	
	Abschreibungen	Nettowertschöpfung zu Faktorkosten	
	Pachten Zinsen	Nettoeinkommen aus landwirtschaftlicher Tätigkeit aller in der Landwirtschaft Beschäftigten	
		Einkommen aus unselbständiger Tätigkeit	Nettoeinkommen aus landwirtschaftlicher Tätigkeit der Familienarbeitskräfte

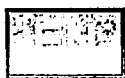

## Agricultural accounts

The data relate to the branch "Products of agriculture and hunting". They are compiled in accordance with the concept of the national farm. In the case of production it is the concept of final production which corresponds to this concept (see diagram below).

Intermediate consumption comprises current consumption of all goods (except fixed capital goods) and services purchased by the national farm from non-agricultural units for use in the agricultural production process.

Operating subsidies and taxes linked to production represent income distribution transactions linked directly to the production process.

Depreciation - i.e. consumption of fixed capital - represents the depreciation of the fixed capital used in the production process as a result of normal wear and tear and loss following insurable accidental damage. Gross fixed capital formation represents the value of the durable goods acquired by the national farm for own account in order to be used for more than one year in the agricultural production process.

In principle, the final production of agriculture is valued at "ex-farm" prices. From the producer's point of view the "ex-farm" price is the market price.

Intermediate consumption and gross fixed capital formation are valued at purchase prices. From the purchaser's point of view the purchase price is the market price.

The data are compiled in accordance with the system of net recording of VAT : the various items making up final production, intermediate consumption and gross fixed capital formation do not include VAT. Only total intermediate consumption includes, where appropriate, undercompensation of VAT (= non-deductible VAT). For further details, see the explanatory notes or the Eurostat publications in Theme 5, Series C, particularly *Economic accounts for Agriculture and Forestry*.

**Schematic representation of agricultural final output**

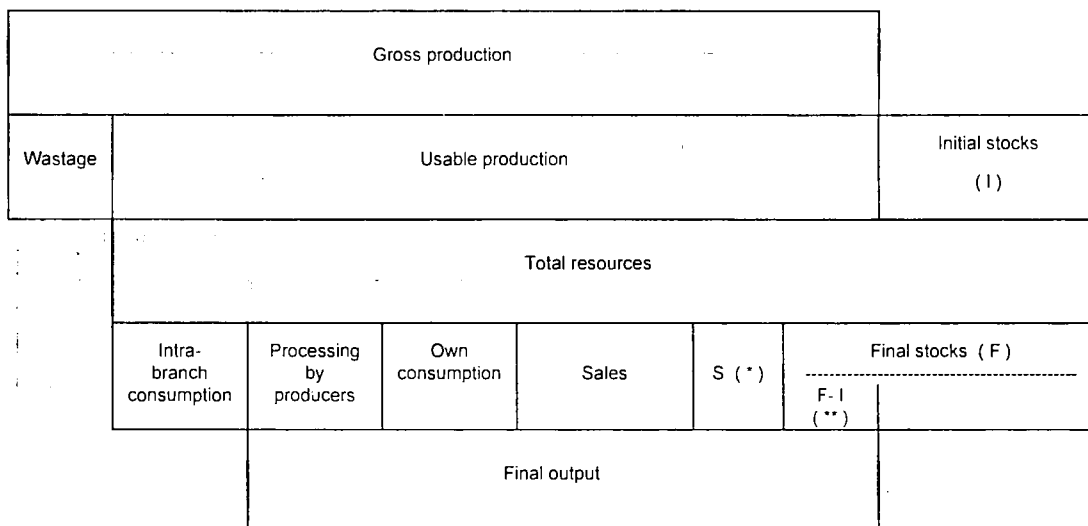

- (\*) S = Own-account produced fixed capital goods.
- (\*\*) F-I = Change in stocks. In the above diagram, it is assumed that final stocks (F) are greater than initial stocks (I).

**Diagrammatic presentation of value-added and agricultural income for the National farms of a Member State**

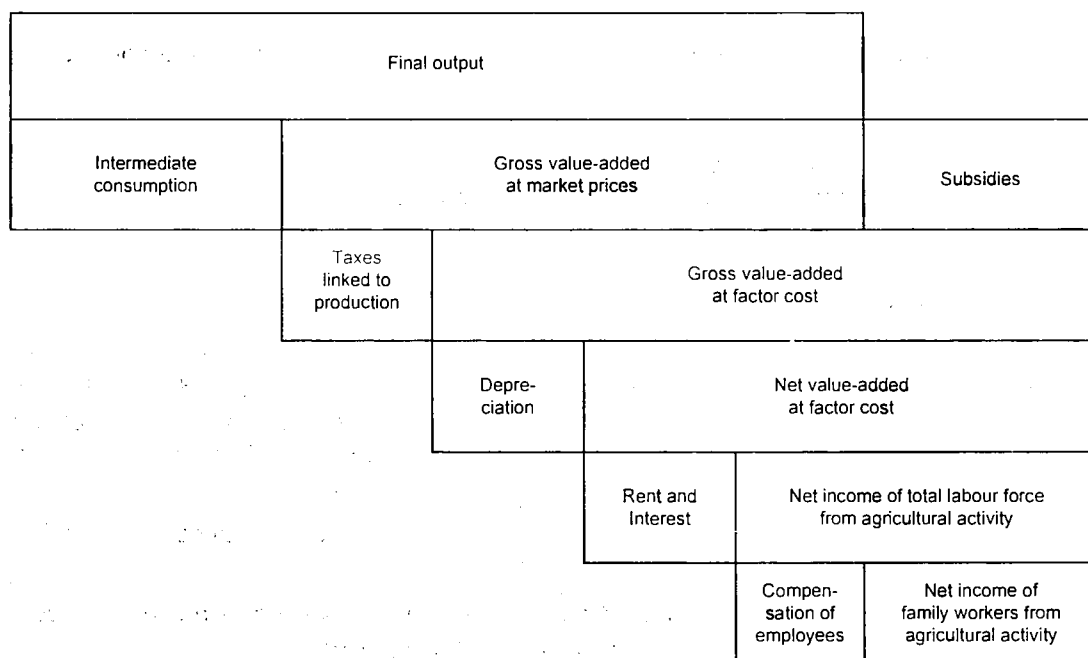

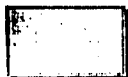

## Comptes de l'agriculture

Les données se réfèrent à la branche "produits de l'agriculture et de la chasse". Elles sont établies suivant le concept de la ferme nationale. Au niveau de la production, c'est le concept de la production finale qui répond à cette notion (voir schéma ci-après).

Les consommations intermédiaires comprennent la consommation courante de tous les biens (à l'exception des biens de capital fixe) et services qui ont été achetés par la ferme nationale auprès des unités non agricoles pour être employés dans le processus de production agricole.

Les subventions d'exploitation et les impôts liés à la production représentent des opérations de répartition des revenus liées directement au processus de production.

Les amortissements - c'est-à-dire la consommation de capital fixe - représentent la dépréciation subie par le capital fixe employé dans le processus de production par suite d'usure normale et de perte à la suite de dommages accidentels assurables. La formation brute de capital fixe représente la valeur des biens durables acquis par la ferme nationale pour compte propre, afin d'être utilisés pendant une durée supérieure à un an dans le processus de production agricole.

En principe, la production finale de l'agriculture est évaluée au prix "départ-ferme". Le prix "départ-ferme" est le prix du marché dans l'optique du producteur.

La consommation intermédiaire et la formation brute de capital fixe sont évaluées au prix d'acquisition. Le prix d'acquisition est le prix du marché dans l'optique de l'acheteur.

Les données sont établies d'après le système d'enregistrement net de la taxe sur la valeur ajoutée (TVA) : les différents postes de la production finale, de la consommation intermédiaire et de la formation brute de capital fixe ne contiennent pas la TVA. Seul, le total de la consommation intermédiaire contient, le cas échéant, la sous-compensation de TVA (= TVA non déductible). Pour d'autres précisions, voir les notes explicatives ou les publications d'Eurostat, thème 5, série C : *Comptes économiques de l'agriculture et de la sylviculture*.

### Présentation schématique de la production agricole finale

Production brute						
Pertes	Production utilisable					Stock initial (1)
Ressources disponibles totales						
Intra- consomma- tion	Transforma- tion par les producteurs	Auto- consomma- tion	Ventes	S (*)	Stock final ( F )	
					F- I (**)	
Production finale						

(\*) S = biens de capital fixe produits pour compte propre

(\*\*) F- I = variation des stocks. Dans le schéma ci-dessus, F (stock final) est supposé supérieur à I (stock initial).

Présentation schématique de la valeur ajoutée et du revenu agricole pour les fermes nationales d'un Etat membre

Production finale			
Consommation intermédiaire	Valeur ajoutée brute aux prix du marché		Subventions
	Impôts liés à la production	Valeur ajoutée brute au coût des facteurs	
	Amortissements	Valeur ajoutée nette au coût des facteurs	
		Fermages Intérêts	Revenu net de l'activité agricole pour la main-d'oeuvre totale
		Rémunération des salariés	Revenu net de l'activité agricole pour la main-d'oeuvre familiale

# 7

**Forstwirtschaft  
Forestry  
Sylviculture**

1999

1

1999-2000

1999-2000

1999-2000



## 7.1

**Waldfläche und andere Holzflächen**  
**Forest area and other wooded area**  
**Forêts et autres superficies boisées**

Région	Referenz- jahr	Insgesamt  Total	Art / Type		Art / Type		Art / Type	
	Reference year		Wald  Forest	Andere Holzflächen  Other wooded areas	Nadelwald  Coniferous forest	Laubwald  Non- coniferous forest	Körper- schaftswald  Forest in public ownership	Privatwald  Forest in private ownership
	Année de référence		Forêts	Autres superficies boisées	Forêts de conifères	Forêts de feuillus	Forêts de collectivités	Forêts privées
<b>1000 ha</b>								
EUR 15	1982-94	117 791	100 859	16 932	:	:	41 704	76 087
EUR 12	1982-94	62 895	52 512	10 383	:	:	25 263	37 632
Belgique/België	1982-93	676	667	9	331	345	291	385
Danmark	1990	445	445	-	303	142	140	305
Deutschland	1993	10 741	10 741	-	:	:	5 763	4 978
Ellada	1993	5 755	2 512	3 243	1 036	4 719	4 906	849
España	1986	13 751	11 205	2 546	5 775	7 976	5 334	8 417
France	1991	16 242	14 230	2 012	5 847	10 395	3 878	12 364
Irland	1993	523	523	-	434	89	379	144
Italia	1990	8 774	6 760	2 014	:	:	2 983	5 791
Luxembourg	1991	89	89	-	32	57	42	47
Nederland	1983	343	334	9	206	137	165	178
Österreich	1990	3 878	3 878	-	2 967	911	702	3 176
Portugal	1985	3 102	2 755	347	1 355	1 747	450	2 652
Suomi/Finland	1986-94	23 003	20 032	2 971	20 773	2 230	7 279	15 724
Sverige	1987	28 015	24 437	3 578	26 110	1 905	8 460	19 555
United Kingdom 1	1994	2 454	2 251	203	1 644	810	932	1 522
<b>%</b>								
EUR 15	1982-94	100	86	14	:	:	35	65
EUR 12	1982-94	100	83	17	:	:	40	60
Belgique / België	1982-93	100	99	1	49	51	43	57
Danmark	1990	100	100	-	68	32	31	69
Deutschland	1993	100	100	-	:	:	54	46
Ellada	1993	100	44	56	18	82	85	15
España	1990	100	81	19	42	58	39	61
France	1991	100	88	12	36	64	24	76
Irland	1993	100	100	-	83	17	72	28
Italia	1990	100	77	23	:	:	34	66
Luxembourg	1991	100	100	-	36	64	47	53
Nederland	1983	100	97	3	60	40	48	52
Österreich	1990	100	100	-	77	23	18	82
Portugal	1985	100	89	11	44	56	15	85
Suomi/Finland	1986-94	100	87	13	90	10	32	68
Sverige	1987	100	87	13	93	7	30	70
United Kingdom 1	1994	100	92	8	67	33	38	62

Quelle, Source: Eurostat Forestry Statistics 1985-1991

1) Only State forests are included in public forests. Other publicly owned forests are included in private forests.

## 7.2

### Landwirtschaftliche Betriebe mit Forstfläche Agricultural holdings with wooded area Exploitations agricoles et superficies boisée

1993

	Insgesamt Total Total	Forstfläche • Woodland • Superficie boisée							
		> 0 - < 1 ha	> 1 - < 2 ha	> 2 - < 5 ha	> 5 - < 10 ha	10 - < 20 h	20 - < 30 h	30 - < 50 h	> 50 ha
<b>Betriebe (1000) • Holdings (1000) • Exploitations (1000)</b>									
EUR 15	2 281	:	:	499	:	199	:	117	109
EUR 12	1 801	684	355	410	177	97	30	20	28
België/Belgique	2	1	0	0	0	0	0	0	0
Danmark	18	3	4	6	3	2	0	0	0
Deutschland	304	92	57	79	43	21	5	3	2
Ellada	21	13	4	2	1	0	0	0	0
España	239	90	45	52	22	12	4	4	11
France	292	78	61	80	37	22	6	4	3
Ireland	18	8	3	4	2	1	0	0	0
Italia	599	271	117	116	44	26	11	6	9
Luxembourg	2	1	0	1	0	0	0	0	0
Nederland	7	4	1	1	0	0	0	0	0
Österreich <sup>1</sup>	206			56	38	45	28	23	15
Portugal	240	109	50	52	17	8	2	1	2
Suomi/Finland <sup>2</sup>	183			24	20	36		59	43
Sverige <sup>3</sup>	91			8		20		15	22
United Kingdom	61	15	12	17	8	5	2	1	1
%									
EUR 15									
EUR 12	100	38	20	23	10	5	2	1	2
België/Belgique	101	52	23	16	5	2	0	1	1
Danmark	100	15	22	33	16	9	2	1	2
Deutschland	100	30	19	26	14	7	2	1	1
Ellada	100	62	19	12	3	2	1	0	0
España	100	37	19	22	9	5	2	2	5
France	100	27	21	28	13	8	2	2	1
Ireland	100	44	15	24	9	5	1	1	1
Italia	100	45	20	19	7	4	2	1	1
Luxembourg	100	29	19	28	14	7	2	2	1
Nederland	100	56	22	14	4	2	1	1	1
Österreich <sup>1</sup>	100	:	:	27	18	22	14	11	7
Portugal	100	45	21	22	7	3	1	1	1
Suomi/Finland <sup>2</sup>	100	:	:	13	11	20	:	32	24
Sverige <sup>3</sup>	100	:	:	9	:	22	:	16	25
United Kingdom	100	24	20	28	14	8	3	2	2

1) Size classes by total area, first size grouping: Less than 5 ha

2) Including holdings with no agricultural activity, two first size groupings: Less than 5 ha, 5-20 ha

3) Three first size grouping: Less than 5 ha, 5-25 ha, 25-50 ha

## 7.3

Landwirtschaftliche Betriebe mit Forstfläche  
Agricultural holdings with wooded area  
Exploitations agricoles et superficies boisée

1993

	Insgesamt Total Total	Forstfläche • Woodland • Superficie boisée							
		> 0 - < 1 ha	> 1 - < 2 ha	> 2 - < 5 ha	> 5 - < 10 ha	10 - < 20 h	20 - < 30 h	30 - < 50 h	> 50 ha
<b>1000 ha</b>									
<b>EUR 15</b>	<b>29 388</b>	:	:	:	:	:	:	:	:
<b>EUR 12</b>	<b>13 286</b>	<b>274</b>	<b>456</b>	<b>1 222</b>	<b>1 184</b>	<b>1 274</b>	<b>695</b>	<b>754</b>	<b>7 425</b>
België/Belgique	6	0	1	1	1	1	0	1	2
Danmark	167	1	5	17	18	20	9	8	89
Deutschland	1 462	42	81	252	299	291	124	123	251
Ellada	36	4	5	7	4	5	3	3	5
España	4 615	35	57	151	149	156	93	144	3 830
France	1 533	34	75	235	241	282	128	161	377
Ireland	74	4	4	13	12	13	6	7	17
Italia	4 022	104	149	344	291	341	245	207	2 341
Luxembourg	9	0	0	2	2	2	1	1	1
Nederland	67	2	2	3	2	1	1	1	56
Österreich <sup>1</sup>	3 235	:	:	79	117	223	224	311	2 281
Portugal	881	42	62	146	109	96	46	53	327
Suomi/Finland <sup>2</sup>	8 905	:	:	:	:	:	:	:	:
Sverige <sup>3</sup>	3 962	:	:	22	:	299	:	552	3 090
United Kingdom	412	7	16	53	58	67	39	45	128
<b>%</b>									
<b>EUR 15</b>									
<b>EUR 12</b>	<b>100</b>	<b>2</b>	<b>3</b>	<b>9</b>	<b>9</b>	<b>10</b>	<b>5</b>	<b>6</b>	<b>56</b>
België/Belgique	100	7	9	16	11	10	2	9	36
Danmark	100	1	3	10	11	12	5	5	53
Deutschland	100	3	6	17	20	20	8	8	17
Ellada	100	12	13	20	10	13	9	8	14
España	100	1	1	3	3	3	2	3	83
France	100	2	5	15	16	18	8	11	25
Ireland	100	5	5	17	16	17	8	9	23
Italia	100	3	4	9	7	8	6	5	58
Luxembourg	100	3	5	18	19	19	10	11	16
Nederland	100	2	3	4	3	2	1	2	83
Österreich <sup>1</sup>	100	0	0	2	4	7	7	10	71
Portugal	100	5	7	17	12	11	5	6	37
Suomi/Finland	100	:	:	:	:	:	:	:	:
Sverige <sup>3</sup>	100	0	0	1	0	8	0	14	78
United Kingdom	100	2	4	13	14	16	9	11	31

1) Size classes by total area, first size grouping: Less than 5 ha

2) Including holdings with no agricultural activity, two first size groupings: Less than 5 ha, 5-20 ha

3) Three first size grouping: Less than 5 ha, 5-25 ha, 25-50 ha

## 7.4

**Rundholz Produktion**  
**Roundwood production**  
**Production de bois rond**

*1000 m<sup>3</sup> unterbark*

	1985	1986	1987	1988	1989	1990	1991	1992	1993	1994
<b>Insgesamt • Total • Total</b>										
<b>EUR 15</b>	<b>236 370</b>	<b>238 818</b>	<b>242 026</b>	<b>252 080</b>	<b>268 222</b>	<b>298 075</b>	<b>233 374</b>	<b>248 194</b>	<b>261 210</b>	<b>280 978</b>
<b>EUR 12</b>	<b>128 997</b>	<b>131 989</b>	<b>133 384</b>	<b>138 247</b>	<b>148 992</b>	<b>185 177</b>	<b>131 515</b>	<b>132 619</b>	<b>140 478</b>	<b>149 334</b>
Belgique/Luxembourg	3 251	3 348	3 741	3 980	4 832	5 610	4 755	4 240	4 240	4 340
Danmark	2 308	2 320	2 128	2 169	2 107	2 261	2 315	2 234	2 340	2 361
Deutschland	41 518	41 123	41 567	43 470	48 126	84 707	33 618	32 954	33 152	37 012
Ellada	3 044	3 162	2 926	3 102	2 491	2 492	2 546	2 852	2 779	2 779
España	13 994	15 027	15 480	15 152	18 281	15 980	15 578	16 633	15 981	15 981
France	38 901	39 869	41 124	43 048	44 718	45 355	44 202	43 032	45 962	49 617
Ireland	1 277	1 245	1 277	1 377	1 500	1 625	1 670	1 960	2 400	2 636
Italia	9 448	9 623	9 090	9 103	8 846	8 038	8 393	9 323	9 722	10 031
Nederland	1 061	1 111	1 151	1 316	1 331	1 426	1 129	1 659	1 963	1 999
Österreich	14 222	13 721	13 604	14 972	16 255	16 773	15 572	12 849	15 364	17 692
Portugal	9 390	9 924	9 442	9 459	10 303	11 303	10 907	11 737	11 584	11 293
Suomi/Finland	41 657	40 669	41 939	44 937	47 121	43 230	34 863	38 482	42 244	47 928
Sverige	51 494	52 439	53 099	53 924	55 854	52 895	51 424	64 244	63 124	66 024
United Kingdom	4 805	5 237	5 458	6 071	6 457	6 380	6 402	5 995	10 355	11 285
<b>Nadelholz • Coniferous wood • Bois de conifères</b>										
<b>EUR 15</b>	<b>162 976</b>	<b>165 228</b>	<b>167 992</b>	<b>176 455</b>	<b>187 754</b>	<b>221 812</b>	<b>161 192</b>	<b>161 675</b>	<b>165 365</b>	<b>182 921</b>
<b>EUR 12</b>	<b>73 515</b>	<b>76 857</b>	<b>78 097</b>	<b>81 918</b>	<b>89 105</b>	<b>126 600</b>	<b>75 123</b>	<b>73 142</b>	<b>72 655</b>	<b>79 397</b>
Belgique/Luxembourg	1 903	2 042	2 382	2 557	3 282	3 960	3 170	2 770	2 770	2 870
Danmark	1 547	1 552	1 395	1 451	1 395	1 498	1 514	1 468	1 494	1 518
Deutschland	29 881	30 153	30 709	32 548	35 201	70 928	23 608	22 971	23 374	26 841
Ellada	776	820	798	832	644	620	642	658	836	836
España	7 891	9 016	9 283	8 991	10 627	10 246	9 099	8 700	7 412	7 412
France	19 318	20 105	20 690	21 760	22 894	23 481	22 595	22 103	20 801	23 329
Ireland	1 264	1 232	1 264	1 287	1 410	1 535	1 560	1 850	1 776	1 976
Italia	1 536	1 792	1 547	1 703	1 712	1 413	1 281	1 166	1 522	1 602
Nederland	707	689	709	905	900	980	718	810	630	601
Österreich	12 021	11 542	11 387	12 574	13 780	14 408	13 316	10 466	10 565	12 628
Portugal	4 752	5 226	4 707	4 804	5 833	6 684	5 726	5 311	5 283	5 107
Suomi/Finland	33 628	32 622	33 801	36 420	37 481	35 066	28 333	31 397	34 645	40 096
Sverige	43 812	44 207	44 707	45 543	47 388	45 738	44 420	46 670	47 500	50 800
United Kingdom	3 940	4 230	4 613	5 080	5 207	5 255	5 210	5 335	6 757	7 305
<b>Laubholz • Non-coniferous wood • Bois de feuillus</b>										
<b>EUR 15</b>	<b>72 150</b>	<b>72 340</b>	<b>72 762</b>	<b>74 347</b>	<b>79 206</b>	<b>75 001</b>	<b>70 914</b>	<b>70 561</b>	<b>68 707</b>	<b>70 064</b>
<b>EUR 12</b>	<b>54 262</b>	<b>53 906</b>	<b>54 039</b>	<b>55 075</b>	<b>58 649</b>	<b>57 339</b>	<b>55 148</b>	<b>54 243</b>	<b>52 316</b>	<b>54 200</b>
Belgique/Luxembourg	1 348	1 306	1 359	1 423	1 550	1 650	1 585	1 470	1 470	1 470
Danmark	755	762	727	712	706	757	795	760	787	764
Deutschland	11 637	10 970	10 858	10 922	12 925	13 779	10 010	9 983	9 778	10 171
Ellada	2 268	2 342	2 128	2 270	1 847	1 872	1 904	2 194	1 943	1 943
España	5 713	5 621	5 807	5 771	7 264	5 344	6 089	6 214	6 403	6 403
France	18 959	19 134	19 804	20 652	21 182	21 232	20 959	20 281	18 565	19 521
Ireland	13	13	13	90	90	90	110	110	37	32
Italia	7 846	7 765	7 477	7 334	7 068	6 559	7 046	7 191	7 296	7 863
Nederland	348	416	436	405	425	440	405	443	445	471
Österreich	2 201	2 179	2 217	2 398	2 475	2 365	2 256	2 383	2 292	2 332
Portugal	4 540	4 600	4 615	4 535	4 372	4 521	5 083	4 967	4 924	4 712
Suomi/Finland	8 029	8 047	8 138	8 517	9 640	8 164	6 530	7 085	7 599	7 832
Sverige	7 658	8 208	8 368	8 357	8 442	7 133	6 980	6 850	6 500	5 700
United Kingdom	835	977	815	961	1 220	1 095	1 162	630	668	850

Quelle, Source: FAO Yearbook of Forest Products 1994

EUR 12 und Deutschland für die Jahre 1985-1990 einschließlich DDR.

EUR 12 and Germany for the years 1985-1990 incl. GDR.

EUR 12 et Allemagne pour les années 1985-1990 y compris RDA.

## 7.1

Wald und andere Holzflächen in Prozent der Gesamtfläche  
 Forest and other wooded area in percentage of total area  
 Forêts et autres superficies boisées en pourcentage de la superficie totale

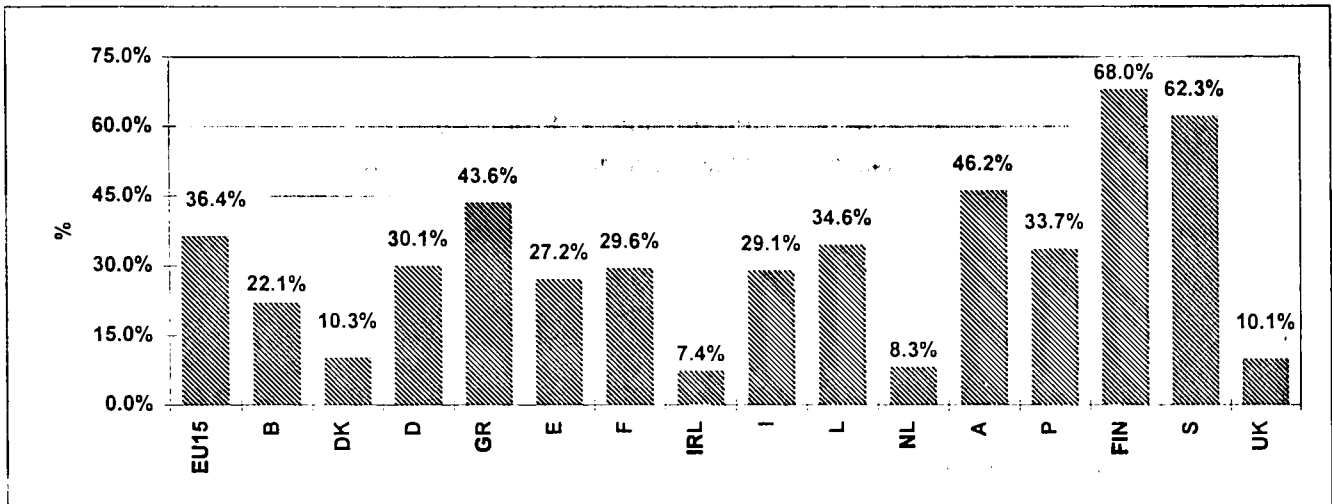

Wald  
 Forest  
 Forêts

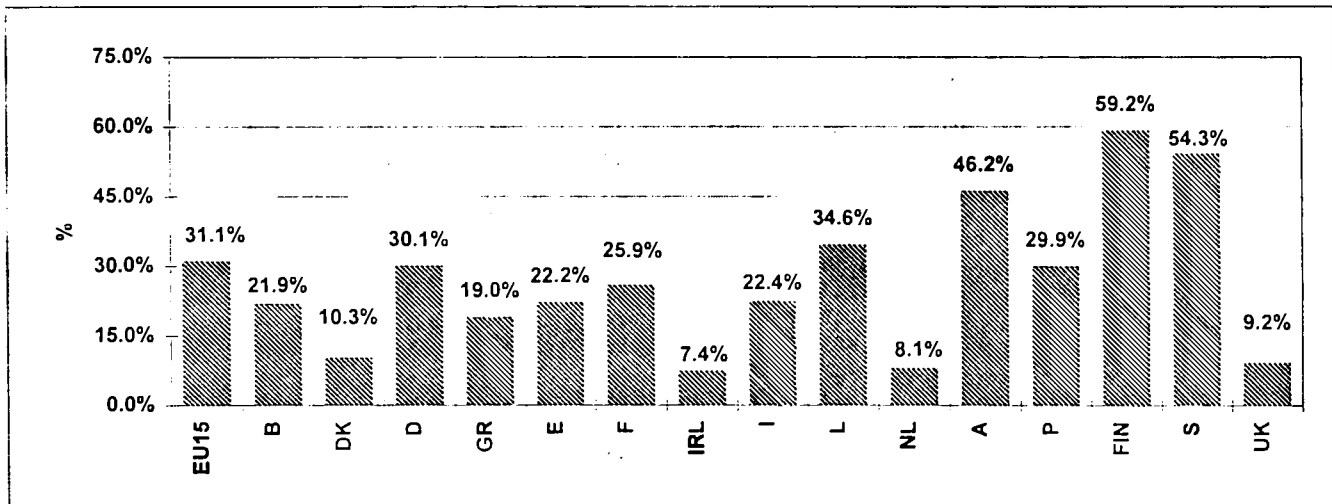

Andere Holzflächen  
 Other wooded area  
 Autres superficies boisées



## 7.5

**Rundholz Versorgungsbilanz**  
**Supply balance sheet for roundwood**  
**Bilan d'approvisionnement de bois rond**  
**1000 m<sup>3</sup> underbark**

	1985	1986	1987	1988	1989	1990	1991	1992	1993	1994
<b>Erzeugung • Production • Production</b>										
<b>EUR 15</b>	<b>236 370</b>	<b>238 818</b>	<b>242 026</b>	<b>252 080</b>	<b>268 222</b>	<b>298 075</b>	<b>233 374</b>	<b>248 194</b>	<b>261 210</b>	<b>280 978</b>
<b>EUR 12</b>	<b>128 997</b>	<b>131 989</b>	<b>133 384</b>	<b>138 247</b>	<b>148 992</b>	<b>185 177</b>	<b>131 515</b>	<b>132 619</b>	<b>140 478</b>	<b>149 334</b>
Belgique/Luxembourg	3 251	3 348	3 741	3 980	4 832	5 610	4 755	4 240	4 240	4 340
Danmark	2 308	2 320	2 128	2 169	2 107	2 261	2 315	2 234	2 340	2 361
Deutschland	41 518	41 123	41 567	43 470	48 126	84 707	33 618	32 954	33 152	37 012
Ellada	3 044	3 162	2 926	3 102	2 491	2 492	2 546	2 852	2 779	2 779
España	13 994	15 027	15 480	15 152	18 281	15 980	15 578	16 633	15 981	15 981
France	38 901	39 869	41 124	43 048	44 718	45 355	44 202	43 032	45 962	49 617
Ireland	1 277	1 245	1 277	1 377	1 500	1 625	1 670	1 960	2 400	2 636
Italia	9 448	9 623	9 090	9 103	8 846	8 038	8 393	9 323	9 722	10 031
Nederland	1 061	1 111	1 151	1 316	1 331	1 426	1 129	1 659	1 963	1 999
Österreich	14 222	13 721	13 604	14 972	16 255	16 773	15 572	12 849	15 364	17 692
Portugal	9 390	9 924	9 442	9 459	10 303	11 303	10 907	11 737	11 584	11 293
Suomi/Finland	41 657	40 669	41 939	44 937	47 121	43 230	34 863	38 482	42 244	47 928
Sverige	51 494	52 439	53 099	53 924	55 854	52 895	51 424	64 244	63 124	66 024
United Kingdom	4 805	5 237	5 458	6 071	6 457	6 380	6 402	5 995	10 355	11 285
<b>Einfuhr • Imports • Importation</b>										
<b>EUR 15</b>	<b>35 676</b>	<b>35 625</b>	<b>39 165</b>	<b>40 544</b>	<b>42 306</b>	<b>35 002</b>	<b>40 115</b>	<b>40 060</b>	<b>34 684</b>	<b>45 022</b>
<b>EUR 12</b>	<b>19 340</b>	<b>18 504</b>	<b>18 797</b>	<b>20 364</b>	<b>22 558</b>	<b>21 021</b>	<b>22 466</b>	<b>21 460</b>	<b>16 703</b>	<b>21 789</b>
Belgique/Luxembourg	3 888	3 783	4 019	4 009	4 147	2 911	3 349	3 226	2 492	4 087
Danmark	317	405	284	297	383	411	463	559	292	604
Deutschland	4 341	4 042	4 112	4 253	4 427	3 611	3 054	3 165	2 257	2 633
Ellada	165	300	245	311	557	271	285	273	79	39
España	1 374	1 277	1 236	1 941	2 025	2 591	2 306	2 543	1 656	1 354
France	1 958	1 816	1 773	1 831	1 763	2 098	2 666	2 584	2 098	2 917
Ireland	10	13	10	17	11	30	13	24	52	76
Italia	5 496	5 147	5 223	5 207	6 459	6 885	7 741	6 687	5 819	7 519
Nederland	993	965	1 047	1 134	1 320	821	1 431	1 109	911	852
Österreich	4 939	4 756	5 483	5 186	4 841	5 173	7 347	6 038	6 908	8 146
Portugal	388	440	452	881	820	781	590	645	433	1 113
Suomi/Finland	6 059	5 258	6 012	6 237	6 763	5 568	4 806	6 830	6 171	7 563
Sverige	5 338	7 107	8 873	8 757	8 144	3 240	5 496	5 732	4 902	7 524
United Kingdom	410	316	396	483	646	611	568	645	614	595
<b>Ausfuhr • Exports • Exportation</b>										
<b>EUR 15</b>	<b>19 405</b>	<b>20 073</b>	<b>20 621</b>	<b>20 233</b>	<b>22 453</b>	<b>19 922</b>	<b>25 532</b>	<b>22 554</b>	<b>16 849</b>	<b>20 017</b>
<b>EUR 12</b>	<b>15 964</b>	<b>16 412</b>	<b>16 355</b>	<b>16 829</b>	<b>18 773</b>	<b>16 602</b>	<b>22 724</b>	<b>19 757</b>	<b>12 966</b>	<b>14 867</b>
Belgique/Luxembourg	1 123	1 445	1 672	1 651	1 762	1 455	2 030	1 749	978	1 690
Danmark	1 088	976	953	826	804	667	679	580	256	389
Deutschland	5 539	5 120	4 858	5 567	6 363	6 388	10 739	8 559	6 725	7 121
Ellada	1	1	3	3	12	49	109	193	30	59
España	567	578	748	636	636	331	267	209	167	283
France	4 956	5 939	5 430	5 526	6 403	5 929	6 279	5 494	2 827	3 272
Ireland	324	279	294	416	412	118	444	647	480	424
Italia	12	24	13	20	22	45	54	60	28	15
Nederland	820	712	834	844	1 083	797	1 264	1 167	870	841
Österreich	747	768	1 048	975	1 722	1 682	1 276	1 151	1 613	2 179
Portugal	1 069	947	948	690	731	553	558	792	524	714
Suomi/Finland	1 190	1 523	1 703	990	702	505	410	657	1 131	1 700
Sverige	1 504	1 370	1 515	1 439	1 256	1 133	1 122	989	1 139	1 271
United Kingdom	465	391	602	650	545	270	301	307	81	59

Quelle, Source: FAO Yearbook of Forest Products 1994

EUR 12 und Deutschland für die Jahre 1985-1990 einschließlich DDR.

EUR 12 and Germany for the years 1985-1990 incl. GDR.

EUR 12 et Allemagne pour les années 1985-1990 y compris RDA.

## 7.5

**Rundholz Versorgungsbilanz**  
**Supply balance sheet for roundwood**  
**Bilan d'approvisionnement de bois rond**

*1000 m<sup>3</sup> underbark*

	1985	1986	1987	1988	1989	1990	1991	1992	1993	1994
<b>Net. Einfuhr • Net imports • Net. Importations</b>										
<b>EUR 15</b>	<b>16 271</b>	<b>15 552</b>	<b>18 544</b>	<b>20 311</b>	<b>19 853</b>	<b>15 080</b>	<b>14 583</b>	<b>17 506</b>	<b>17 835</b>	<b>25 005</b>
<b>EUR 12</b>	<b>3 376</b>	<b>2 092</b>	<b>2 442</b>	<b>3 535</b>	<b>3 785</b>	<b>4 419</b>	<b>- 258</b>	<b>1 703</b>	<b>3 737</b>	<b>6 922</b>
Belgique/Luxembourg	2 765	2 338	2 347	2 358	2 385	1 456	1 319	1 477	1 514	2 397
Danmark	- 771	- 571	- 669	- 529	- 421	- 256	- 216	- 21	36	215
Deutschland	-1 198	-1 078	- 746	-1 314	-1 936	-2 777	-7 685	-5 394	-4 468	-4 488
Ellada	164	299	242	308	545	222	176	80	49	- 20
España	807	699	488	1 305	1 389	2 260	2 039	2 334	1 489	1 071
France	-2 998	-4 123	-3 657	-3 695	-4 640	-3 831	-3 613	-2 910	- 729	- 355
Ireland	- 314	- 266	- 284	- 399	- 401	- 88	- 431	- 623	- 428	- 348
Italia	5 484	5 123	5 210	5 187	6 437	6 840	7 687	6 627	5 791	7 504
Nederland	173	253	213	290	237	24	167	- 58	41	11
Österreich	4 192	3 988	4 435	4 211	3 119	3 491	6 071	4 887	5 295	5 967
Portugal	- 681	- 507	- 496	191	89	228	32	- 147	- 91	399
Suomi/Finland	4 869	3 735	4 309	5 247	6 061	5 063	4 396	6 173	5 040	5 863
Sverige	3 834	5 737	7 358	7 318	6 888	2 107	4 374	4 743	3 763	6 253
United Kingdom	- 55	- 75	- 206	- 167	101	341	267	338	533	536

	<b>Vorrätige Menge • Available quantities • Quantités disponibles</b>									
<b>EUR 15</b>	<b>252 641</b>	<b>254 370</b>	<b>260 570</b>	<b>272 391</b>	<b>288 075</b>	<b>313 155</b>	<b>247 957</b>	<b>265 700</b>	<b>279 045</b>	<b>305 983</b>
<b>EUR 12</b>	<b>132 373</b>	<b>134 081</b>	<b>135 826</b>	<b>141 782</b>	<b>152 777</b>	<b>189 596</b>	<b>131 257</b>	<b>134 322</b>	<b>144 215</b>	<b>156 256</b>
Belgique/Luxembourg	6 016	5 686	6 088	6 338	7 217	7 066	6 074	5 717	5 754	6 737
Danmark	1 537	1 749	1 459	1 640	1 686	2 005	2 099	2 213	2 376	2 576
Deutschland	40 320	40 045	40 821	42 156	46 190	81 930	25 933	27 560	28 684	32 524
Ellada	3 208	3 461	3 168	3 410	3 036	2 714	2 722	2 932	2 828	2 759
España	14 801	15 726	15 968	16 457	19 670	18 240	17 617	18 967	17 470	17 052
France	35 903	35 746	37 467	39 353	40 078	41 524	40 589	40 122	45 233	49 262
Ireland	963	979	993	978	1 099	1 537	1 239	1 337	1 972	2 288
Italia	14 932	14 746	14 300	14 290	15 283	14 878	16 080	15 950	15 513	17 535
Nederland	1 234	1 364	1 364	1 606	1 568	1 450	1 296	1 601	2 004	2 010
Österreich	18 414	17 709	18 039	19 183	19 374	20 264	21 643	17 736	20 659	23 659
Portugal	8 709	9 417	8 946	9 650	10 392	11 531	10 939	11 590	11 493	11 692
Suomi/Finland	46 526	44 404	46 248	50 184	53 182	48 293	39 259	44 655	47 284	53 791
Sverige	55 328	58 176	60 457	61 242	62 742	55 002	55 798	68 987	66 887	72 277
United Kingdom	4 750	5 162	5 252	5 904	6 558	6 721	6 669	6 333	10 888	11 821

	<b>Selbstversorgungsgrad • Degree of self-sufficiency • Degré de l'auto-approvisionnement</b>									
<b>EUR 15</b>	<b>94</b>	<b>94</b>	<b>93</b>	<b>93</b>	<b>93</b>	<b>95</b>	<b>94</b>	<b>93</b>	<b>94</b>	<b>92</b>
<b>EUR 12</b>	<b>97</b>	<b>98</b>	<b>98</b>	<b>98</b>	<b>98</b>	<b>98</b>	<b>100</b>	<b>99</b>	<b>97</b>	<b>96</b>
Belgique/Luxembourg	54	59	61	63	67	79	78	74	74	64
Danmark	150	133	146	132	125	113	110	101	98	92
Deutschland	103	103	102	103	104	103	130	120	116	114
Ellada	95	91	92	91	82	92	94	97	98	101
España	95	96	97	92	93	88	88	88	91	94
France	108	112	110	109	112	109	109	107	102	101
Ireland	133	127	129	141	136	106	135	147	122	115
Italia	63	65	64	64	58	54	52	58	63	57
Nederland	86	81	84	82	85	98	87	104	98	99
Österreich	77	77	75	78	84	83	72	72	74	75
Portugal	108	105	106	98	99	98	100	101	101	97
Suomi/Finland	90	92	91	90	89	90	89	86	89	89
Sverige	93	90	88	88	89	96	92	93	94	91
United Kingdom	101	101	104	103	98	95	96	95	95	95

Quelle, Source: FAO Yearbook of Forest Products 1994

EUR 12 und Deutschland für die Jahre 1985-1990 einschließlich DDR.

EUR 12 and Germany for the years 1985-1990 incl. GDR.

EUR 12 et Allemagne pour les années 1985-1990 y compris RDA.

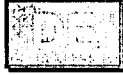

## Forstfläche

bestehend aus **Waldfläche** und *sonstigen Forstflächen*

Bei der **Waldfläche** sind zu unterscheiden die *forstliche Holzbodenfläche* und die *forstliche Nichtholzbodenfläche*.

Die *forstliche Holzbodenfläche* besteht aus den eigentlichen Forsten, in denen Bäume oder Sträucher vorherrschen, welche Holz oder andere Forsterzeugnisse abgeben. Mindestgröße : 0,5 ha. Wenigstens 20% der Flächen sollten mit Waldbäumen bestanden sein, gemessen als die senkrechte Projektion der Bäume bei einem erwachsenen Bestand.

*Forstliche Nichtholzbodenflächen* sind unproduktive, aber zur Produktion notwendige Flächen.

### Sonstige Holzflächen

Zu den sonstigen Holzflächen gehören Gehölze aller Art, deren Größe unter 0,5 ha liegt, sowie offene Holzflächen mit einer Beschirmung von weniger als 20%, Busch- und Strauchflächen, Krüppelwälder, usw.

*Nicht zur Forstfläche zählen* : Obstbaumanlagen, Gärten, Parks und sonstige Zieranlagen.

## Rohholz-Versorgungsbilanzen

Die in den Versorgungsbilanzen unter "Erzeugung" angegebenen Zahlen entstammen der Einschlagsstatistik.

Berichtszeitraum ist stets das Kalenderjahr.

*Weitere Informationen* über die Forststatistik sind der "Forststatistik, Methodologie", Eurostat 5 E (1987) zu entnehmen.

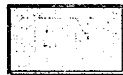

## Wooded area

This consists of *forest area* and *other wooded areas*.

### Forest area

Consists of *forest land* and *unstocked forest land* :

*Forest land* comprises the actual forests areas dominated by trees or shrubs capable of producing wood or other forest products. Minimum surface area is : 0.5 ha. Areas should be covered by forest trees for at least 20% measured as the vertical projection from the trees for a mature stand.

*Unstocked forest land* includes areas which are not themselves productive but necessary for production.



## Other wooded areas

These are the wooded formations of any kind less than 0.5 ha in size, as well as open woodlands having a crown density less than 20 %, areas of brushwood, shrubland, stunted trees e.t.c.

*Not included are* : orchards, gardens, parks and other areas with ornamental plants e.t.c.

## Supply balance sheets for raw wood

The figures given under 'production' in the supply balances are taken from the removal statistics.

The reference period is always the calendar year.

*For further information* on the statistics on forests see : "Forest statistics, methodology" Eurostat 5 E, 1987.

FR

## Superficie boisée

Elle se compose de la superficie forestière et des autres superficies boisées.

### Superficie forestière

Elle se compose de la *superficie forestière boisée* et de la *superficie forestière non boisée*.

La *superficie forestière boisée* comprend les superficies forestières proprement dites où dominent les arbres ou les arbustes pouvant produire du bois ou d'autres produits forestiers. La superficie minimale est de 0,5 ha. Les superficies doivent être couvertes, dans une proportion d'au moins 20%, par la projection verticale des cimes d'un peuplement adulte.

La *superficie forestière non boisée* comprend les superficies non productives en elles-mêmes, mais nécessaires à la production.

### Autres superficies boisées

Il s'agit des formations ligneuses de toute nature, d'une superficie inférieure à 0,5 ha, des terrains arborés ouverts d'un couvert inférieur à 20%, des superficies d'arbustes, des peuplements rabougris, etc.

*Ne sont pas repris* : les vergers à fruits, les jardins, les parcs et autres superficies couvertes de plantes ornementales.

## Bilans d'approvisionnement pour le bois brut

Les chiffres repris dans la catégorie "production" des bilans d'approvisionnement proviennent des statistiques relatives aux produits des coupes.

La période de référence est toujours l'année civile.

*Pour de plus amples informations* relatives aux statistiques forestières, se reporter à : "Statistiques forestières, méthodologie", Eurostat 5 E, 1987.



# 8

**Fischfang**  
**Fisheries**  
**Pêche**



# 8.1

## Fischerei Fisheries Pêche

	1985	1986	1987	1988	1989	1990	1991	1992	1993	1994
<b>Fänge (1000 t Lebendgewicht) • Catch (1000 t live weight) • Captures (1000 t poids vif)</b>										
EUR 15 <sup>1</sup>	7 395	7 320	7 303	7 953	7 176	6 585	6 740	7 113	6 820	7 249
EUR 12 <sup>1</sup>	6 964	6 936	6 943	7 550	6 778	6 199	6 383	6 664	6 332	6 701
USA	5 031	5 185	5 960	5 959	5 817	5 796	5 596	5 693	6 004	6 073
Japon	12 120	12 761	12 523	12 767	11 968	11 125	10 005	9 287	8 820	8 143
World	90 729	96 977	98 325	103 669	104 335	101 559	102 318	105 161	108 652	116 401
<b>Einfuhren (Mio ECU) • Imports (Mio ECU) • Importations (Mio ECU)</b>										
EUR 15	:	:	:	:	:	:	:	:	:	:
EUR 12 <sup>2</sup>	4 530	4 609	5 185	5 867	6 333	6 866	7 634	7 583	6 985	7 830
USA	5 310	4 825	4 905	4 558	5 225	4 377	4 842	4 641	5 372	:
Japon	6 217	6 700	7 197	9 013	9 192	8 378	9 753	9 885	12 115	:
World	24 373	24 647	26 415	29 823	32 522	31 067	35 206	34 967	38 106	:
<b>Ausfuhren (Mio ECU) • Exports (Mio ECU) • Exportations (Mio ECU)</b>										
EUR 15	:	:	:	:	:	:	:	:	:	:
EUR 12 <sup>2</sup>	1 583	1 386	1 337	1 351	1 446	1 340	1 460	1 409	1 442	1 657
USA	1 523	1 505	1 581	2 064	2 299	2 371	2 648	2 760	2 715	:
Japon	1 074	912	771	877	834	634	684	610	655	:
World	22 605	23 301	24 208	26 910	29 122	28 072	31 381	31 061	35 178	:
<b>Angebot pro Kopf<sup>3</sup> (Kg) • Per capita supply<sup>3</sup> (kg) • Disponibilité par tête<sup>3</sup> (kg)</b>										
EUR 15	20	21	22	22	23	23	:	:	:	:
EUR 12	21	21	22	22	23	23	:	:	:	:
USA	19	19	22	20	22	22	:	:	:	:
Japon	70	70	72	73	72	71	:	:	:	:
World	12	13	13	13	14	13	:	:	:	:

<sup>1</sup> EUR 12 / EUR 15 einschließlich DDR

<sup>1</sup> EUR 12 / EUR 15 includes GDR

<sup>1</sup> EUR 12 / EUR 15 y compris RDA

<sup>2</sup> Ab 1991 beziehen sich die Daten für EUR 12 und Deutschland auf den Gebietsstand nach dem 3.10.90

<sup>2</sup> From 1991 the data for EUR 12 and Germany refer to German as constituted after 3.10.90

<sup>2</sup> A partir de 1991, les données pour EUR 12 et l'Allemagne se réfèrent au territoire allemand après le 3.10.90

<sup>3</sup> Quelle: FAO

<sup>3</sup> Source: FAO

<sup>3</sup> Source: FAO

## 8.2

Fänge nach Fanggebieten  
Catch by fishing region  
Captures par zone de pêche

Tonnen Lebendgewicht • Tonnes live weight • Tonnes poids vif

	1985	1986	1987	1988	1989	1990	1991	1992	1993	1994
<b>Fanggebiete insgesamt • All regions • Toutes régions</b>										
EUR 15	7 394 632	7 319 685	7 303 178	7 953 415	7 176 476	6 584 642	6 739 551	7 112 819	6 820 438	7 248 806
EUR 12	6 963 525	6 936 156	6 942 895	7 550 009	6 777 687	6 198 751	6 383 074	6 664 126	6 332 040	6 701 232
Belgique/België	44 915	39 494	40 378	41 760	39 876	41 641	40 234	37 468	36 451	34 599
Danmark	1 794 408	1 846 048	1 704 840	1 969 341	1 922 638	1 511 194	1 787 324	1 990 325	1 527 300	1 879 860
Deutschland	426 147	414 671	398 333	392 306	410 387	387 637	274 431	257 354	292 218	265 411
Ellada	116 400	126 871	136 175	128 588	138 023	146 941	157 712	179 996	200 009	224 342
España	1 392 300	1 238 296	1 189 914	1 203 715	1 181 339	1 134 454	1 081 094	1 183 713	1 201 297	1 238 177 *
France	731 268	773 928	732 377	847 096	776 790	758 418	722 175	726 439	709 994	724 449
Ireland	217 683	217 265	231 963	242 446	211 940	215 885	236 549	250 555	274 670	287 300
Italia	600 081	580 366	570 543	585 260	558 094	532 104	558 424	569 455	559 761	554 552
Luxembourg	-	-	-	-	-	-	-	-	-	-
Nederland	387 042	367 828	347 079	335 119	337 834	360 286	392 897	385 193	418 007	380 768
Österreich	4 800	4 750	4 600	5 100	5 000	4 800	4 505	4 105	4 605	4 548
Portugal	331 290	415 141	386 061	346 775	341 418	328 558	326 134	295 858	270 427	245 246
Suomi/Finland	188 942	166 782	147 009	152 610	141 426	126 856	111 847	134 126	138 922	154 031
Sverige	237 365	211 998	208 674	245 696	252 363	254 235	240 125	310 461	344 872	388 994
United Kingdom	921 991	916 248	1 205 232	1 457 594	859 350	781 634	806 099	787 772	841 907	866 529
Iceland	1 695 768	1 668 873	1 644 756	1 773 109	1 519 092	1 522 035	1 057 154	1 583 505	1 727 476	1 571 110
Norway	2 084 243	1 865 723	1 893 113	1 749 910	1 791 603	1 602 526	2 012 026	2 431 992	2 392 401	2 333 016

Nordost Atlantik • Northeast Atlantic • Atlantique nord-est

EUR 15	5 188 060	5 068 976	5 133 070	5 787 851	4 988 899	4 508 218	4 675 433	5 055 120	4 765 706	5 134 643
EUR 12	4 833 825	4 752 292	4 839 096	5 447 207	4 654 296	4 186 052	4 380 410	4 670 937	4 342 342	4 647 308
Belgique/België	44 475	38 963	39 778	41 069	39 141	40 965	39 388	36 622	35 604	33 753
Danmark	1 771 055	1 823 259	1 679 631	1 942 415	1 893 623	1 474 491	1 748 779	1 949 709	1 491 069	1 843 246
Deutschland	260 942	256 023	248 021	266 822	273 010	276 258	209 811	203 776	242 574	216 628
Ellada	-	-	-	-	-	-	-	-	-	-
España	485 504	365 148	386 307	384 289	343 791	343 768	327 009	414 518	447 375 *	449 937 *
France	523 771	528 965	495 674	594 919	525 100	495 887	441 501	442 450	413 102	411 715
Ireland	217 067	216 708	231 142	238 663	204 835	212 244	232 826	246 916	270 835	282 795
Italia	1 781	1 344	906	609	509	494	432	305	379	531
Luxembourg	-	-	-	-	-	-	-	-	-	-
Nederland	383 208	363 558	330 971	307 189	329 088	357 199	382 849	382 355	416 370	379 132
Österreich	-	-	-	-	-	-	-	-	-	-
Portugal	240 666	258 663	243 293	245 369	227 496	224 117	212 193	223 778	199 172	182 475
Suomi/Finland	119 792	108 122	89 084	100 177	87 763	73 850	60 412	79 275	83 692	103 542
Sverige	234 443	208 562	204 890	240 467	246 840	248 316	234 611	304 907	339 673	383 792
United Kingdom	905 355	899 660	1 183 373	1 425 863	817 702	760 629	785 622	770 510	825 861	847 098
Iceland	1 695 301	1 668 313	1 644 242	1 772 446	1 518 518	1 521 270	1 056 156	1 582 293	1 724 028	1 567 538
Norway	2 080 464	1 857 485	1 891 240	1 746 797	1 779 827	1 570 108	1 986 482	2 415 628	2 375 259	2 320 786

Nordwest Atlantik • Northwest Atlantic • Atlantique nord-ouest

EUR 15	180 067	265 194	233 136	174 344	166 875	121 745	134 697	100 452	83 769	84 809
EUR 12	180 067	265 194	233 136	174 344	166 875	121 745	134 697	100 452	83 769	84 809
Belgique/België	-	-	-	-	-	-	-	-	-	-
Danmark	1 333	1 687	1 956	2 978	2 220	865	2 016	3 491	514	245
Deutschland	48 529	35 087	35 955	36 199	37 335	22 880	14 696	5 373	343	305
Ellada	-	-	-	-	-	-	-	-	-	-
España	66 027	83 571	82 846	63 554	63 493	28 464	36 348	55 177	47 379	54 053
France	31 925	34 233	18 461	9 311	5 319	709	228	-	-	-
Ireland	-	-	-	-	-	-	-	-	-	-
Italia	8 823	7 961	33	-	-	-	-	-	-	-
Luxembourg	-	-	-	-	-	-	-	-	-	-
Nederland	-	-	10 929	21 104	4 749	-	5 989	-	-	-
Österreich	-	-	-	-	-	-	-	-	-	-
Portugal	23 430	101 834	82 134	40 269	49 885	67 194	75 327	36 243	35 533	30 157
Suomi/Finland	-	-	-	-	-	-	-	-	-	-
Sverige	-	-	-	-	-	-	-	-	-	-
United Kingdom	-	821	822	929	3 874	1 633	93	168	-	49
Iceland	-	14	-	-	-	-	-	-	2 196	2 462
Norway	2 058	6 515	442	1 542	8 352	27 909	11 004	2 992	13 483	11 798

Deutschland einschließlich DDR  
Germany includes GDR  
Allemagne y compris RDA

\* FAO Schätzung  
\* FAO Estimate  
\* Estimation de FAO

## 8.2

### Fänge nach Fanggebieten Catch by fishing region Captures par zone de pêche

Tonnen Lebendgewicht • Tonnes live weight • Tonnes poids vif

	1985	1986	1987	1988	1989	1990	1991	1992	1993	1994
<b>Mittelmeer • Mediterranean • Méditerranée</b>										
EUR 15	800 525	787 111	752 663	753 992	756 659	753 852	780 792	813 522	831 779	852 920
EUR 12	800 525	787 111	752 663	753 992	756 659	753 852	780 792	813 522	831 779	852 920
Belgique/België	-	-	-	-	-	-	-	-	-	-
Danmark	-	-	-	-	-	-	-	-	-	-
Deutschland	-	-	-	-	-	-	-	-	-	-
Ellada	95 593	104 283	110 037	105 144	113 281	118 979	132 795	154 452	172 005	198 857
España	142 457	145 076	136 626	131 192	144 437	145 792	137 696	136 471	138 861	141 249
France	52 567	55 897	50 540	55 398	70 612	70 244	73 290	75 053	75 486	74 076
Ireland	-	-	-	-	-	-	-	-	-	-
Italia	509 908	481 855	455 460	462 257	428 330	418 837	436 733	447 227	445 246	438 310
Luxembourg	-	-	-	-	-	-	-	-	-	-
Nederland	-	-	-	-	-	-	-	-	-	-
Österreich	-	-	-	-	-	-	-	-	-	-
Portugal	-	-	-	-	-	-	278	320	183	428
Suomi/Finland	-	-	-	-	-	-	-	-	-	-
Sverige	-	-	-	-	-	-	-	-	-	-
United Kingdom	-	-	-	-	-	-	-	-	-	-
Iceland	-	-	-	-	-	-	-	-	-	-
Norway	-	-	-	-	-	-	-	-	-	-
<b>Mittlerer Ostatlantik • East central Atlantic • Atlantique centre-est</b>										
EUR 15	536 326	415 579	363 411	325 755	330 354	481 866	520 242	460 406	499 722	496 284
EUR 12	536 326	415 579	363 411	325 755	330 354	481 866	520 242	460 406	499 722	496 284
Belgique/België	-	-	-	-	-	-	-	-	-	-
Danmark	-	-	-	-	-	-	-	-	-	-
Deutschland	20 778	15 620	31 447	3 144	944	12 736	-	-	-	-
Ellada	12 281	12 376	14 322	9 894	10 874	11 353	11 554	13 748	14 744	9 317
España	423 705	303 658	230 066	212 000	200 082	338 285	367 832	306 469	337 972	340 000
France	23 624	33 847	36 000	41 971	48 829	65 091	72 157	58 887	73 826	78 865
Ireland	-	-	-	-	-	-	-	-	-	-
Italia	26 332	34 994	40 782	44 329	51 940	33 814	39 515	50 932	43 445	43 578
Luxembourg	-	-	-	-	-	-	-	-	-	-
Nederland	-	-	-	-	-	-	-	-	-	-
Österreich	-	-	-	-	-	-	-	-	-	-
Portugal	29 606	15 084	10 794	14 417	17 685	20 586	29 184	30 370	29 735	24 524
Suomi/Finland	-	-	-	-	-	-	-	-	-	-
Sverige	-	-	-	-	-	-	-	-	-	-
United Kingdom	-	-	-	-	-	-	-	-	-	-
Iceland	-	-	-	-	-	-	-	-	-	-
Norway	1 333	1 353	999	1 291	1 787	-	-	-	-	-
<b>Südost Atlantik • Southeast Atlantic • Atlantique sud-est</b>										
EUR 15	273 187	305 121	287 251	261 293	256 140	109 787	23 151	30 937	35 352	36 307
EUR 12	273 187	305 121	287 251	261 293	256 140	109 787	23 151	30 937	35 352	36 307
Belgique/België	-	-	-	-	-	-	-	-	-	-
Danmark	-	-	-	-	-	-	-	-	-	-
Deutschland	35 819	54 273	30 820	25 447	28 513	16 123	-	-	-	-
Ellada	-	-	-	-	-	-	-	-	-	-
España	196 539	208 789	203 206	196 668	195 638	91 305	21 794	30 342	34 554	34 751
France	-	-	-	-	-	-	1 116	-	-	-
Ireland	-	-	-	-	-	-	-	-	-	-
Italia	4 101	4 254	6 612	5 788	4 726	-	-	-	-	-
Luxembourg	-	-	-	-	-	-	-	-	-	-
Nederland	-	-	-	-	-	-	-	-	-	-
Österreich	-	-	-	-	-	-	-	-	-	-
Portugal	36 728	37 805	46 613	33 390	27 263	2 359	241	595	798	1 556
Suomi/Finland	-	-	-	-	-	-	-	-	-	-
Sverige	-	-	-	-	-	-	-	-	-	-
United Kingdom	-	-	-	-	-	-	-	-	-	-
Iceland	-	-	-	-	-	-	-	-	-	-
Norway	-	-	-	-	-	-	-	-	-	-

Deutschland einschließlich DDR  
Germany includes GDR  
Allemagne y compris RDA

## 8.2

**Fänge nach Fanggebieten**  
**Catch by fishing region**  
**Captures par zone de pêche**

*Tonnen Lebendgewicht • Tonnes live weight • Tonnes poids vif*

	1985	1986	1987	1988	1989	1990	1991	1992	1993	1994
<b>Westlicher Indischer Ozean • Western Indian Ocean • Océan Indien ouest</b>										
<b>EUR 15</b>	<b>113 710</b>	<b>129 804</b>	<b>156 641</b>	<b>209 379</b>	<b>209 779</b>	<b>181 409</b>	<b>196 565</b>	<b>217 425</b>	<b>196 834</b>	<b>217 055</b>
<b>EUR 12</b>	<b>113 710</b>	<b>129 804</b>	<b>156 641</b>	<b>209 379</b>	<b>209 779</b>	<b>181 409</b>	<b>196 565</b>	<b>217 425</b>	<b>196 834</b>	<b>217 055</b>
Belgique/België	-	-	-	-	-	-	-	-	-	-
Danmark	-	-	-	-	-	-	-	-	-	-
Deutschland	887	986	740	674	830	885	-	-	-	-
Ellada	-	-	-	-	-	-	-	-	-	-
España	40 918	46 036	60 224	101 522	117 651	86 818	95 301	110 896	98 171	111 746
France	68 295	80 577	89 655	102 635	85 317	79 252	84 797	96 340	89 974	96 592
Irland	-	-	-	-	-	-	-	-	-	-
Italia	774	-	6 022	4 548	5 981	14 454	16 467	10 189	8 689	8 717
Luxembourg	-	-	-	-	-	-	-	-	-	-
Niederland	-	-	-	-	-	-	-	-	-	-
Österreich	-	-	-	-	-	-	-	-	-	-
Portugal	-	-	-	-	-	-	-	-	-	-
Suomi/Finland	-	-	-	-	-	-	-	-	-	-
Sverige	-	-	-	-	-	-	-	-	-	-
United Kingdom	2 836	2 205	-	-	-	-	-	-	-	-
Iceland	-	-	-	-	-	-	-	-	-	-
Norway	-	-	-	-	-	-	-	-	-	-
<b>Antarktika • Antarctic • Antarctique</b>										
<b>EUR 15</b>	<b>1 384</b>	<b>2 411</b>	<b>1 777</b>	<b>1 747</b>	<b>601</b>	<b>1 040</b>	<b>1 630</b>	<b>1 603</b>	<b>826</b>	<b>4 220</b>
<b>EUR 12</b>	<b>1 384</b>	<b>2 411</b>	<b>1 777</b>	<b>1 747</b>	<b>601</b>	<b>1 040</b>	<b>1 630</b>	<b>1 603</b>	<b>826</b>	<b>4 220</b>
Belgique/België	-	-	-	-	-	-	-	-	-	-
Danmark	-	-	-	-	-	-	-	-	-	-
Deutschland	624	1 297	807	1 198	-	396	-	-	-	-
Ellada	-	-	-	-	-	-	-	-	-	-
España	-	-	480	-	-	-	42	-	-	-
France	760	1 114	490	488	587	579	1 576	1 589	826	4 211
Irland	-	-	-	-	-	-	-	-	-	-
Italia	-	-	-	-	-	-	-	-	-	-
Luxembourg	-	-	-	-	-	-	-	-	-	-
Niederland	-	-	-	-	-	-	-	-	-	-
Österreich	-	-	-	-	-	-	-	-	-	-
Portugal	-	-	-	-	-	-	-	-	-	-
Suomi/Finland	-	-	-	-	-	-	-	-	-	-
Sverige	-	-	-	-	-	-	-	-	-	-
United Kingdom	-	-	-	61	14	65	12	14	-	9
Iceland	-	-	-	-	-	-	-	-	-	-
Norway	-	-	-	-	-	-	-	-	-	-
<b>Binnengewässer • Inland waters • Eaux intérieures</b>										
<b>EUR 15</b>	<b>277 173</b>	<b>281 503</b>	<b>294 874</b>	<b>304 518</b>	<b>320 221</b>	<b>320 190</b>	<b>318 041</b>	<b>323 812</b>	<b>330 953</b>	<b>337 923</b>
<b>EUR 12</b>	<b>200 301</b>	<b>214 657</b>	<b>228 565</b>	<b>241 756</b>	<b>256 035</b>	<b>256 465</b>	<b>256 587</b>	<b>259 302</b>	<b>265 919</b>	<b>277 684</b>
Belgique/België	440	530	600	700	735	675	846	846	846	846
Danmark	22 020	21 102	23 253	23 948	26 795	35 838	36 529	37 125	35 717	36 368
Deutschland	46 310	46 937	47 041	49 604	54 156	51 408	49 924	48 205	49 301	48 478
Ellada	8 526	10 212	10 308	10 028	9 825	10 489	10 017	11 796	13 260	16 168
España	26 450	27 500	29 050	30 030	31 163	29 475	29 546	30 033	31 300	32 750
France	30 326	39 295	39 903	42 373	41 025	46 655	47 510	52 120	56 780	58 990
Irland	616	557	821	3 783	7 104	3 641	3 723	3 639	3 835	4 504
Italia	47 119	48 937	54 703	56 993	60 284	56 050	55 398	54 010	56 210	57 606
Luxembourg	-	-	-	-	-	-	-	-	-	-
Niederland	3 834	4 270	5 179	5 351	3 996	3 087	4 059	2 838	1 636	1 636
Österreich	4 800	4 750	4 600	5 100	5 000	4 800	4 505	4 105	4 605	4 548
Portugal	860	1 755	2 357	2 151	1 279	2 567	2 570	1 608	1 435	2 219
Suomi/Finland	69 150	58 660	57 925	52 433	53 663	53 006	51 435	54 851	55 230	50 489
Sverige	2 922	3 436	3 784	5 229	5 523	5 919	5 514	5 554	5 199	5 202
United Kingdom	13 799	13 561	15 349	16 794	19 672	16 579	16 464	17 081	15 599	18 118
Iceland	467	546	514	663	574	765	998	1 212	1 252	1 110
Norway	388	370	432	280	476	483	541	580	435	432

Deutschland einschließlich DDR  
Germany includes GDR  
Allemagne y compris RDA



## 8.1

### Fänge insgesamt Total catch Captures totales

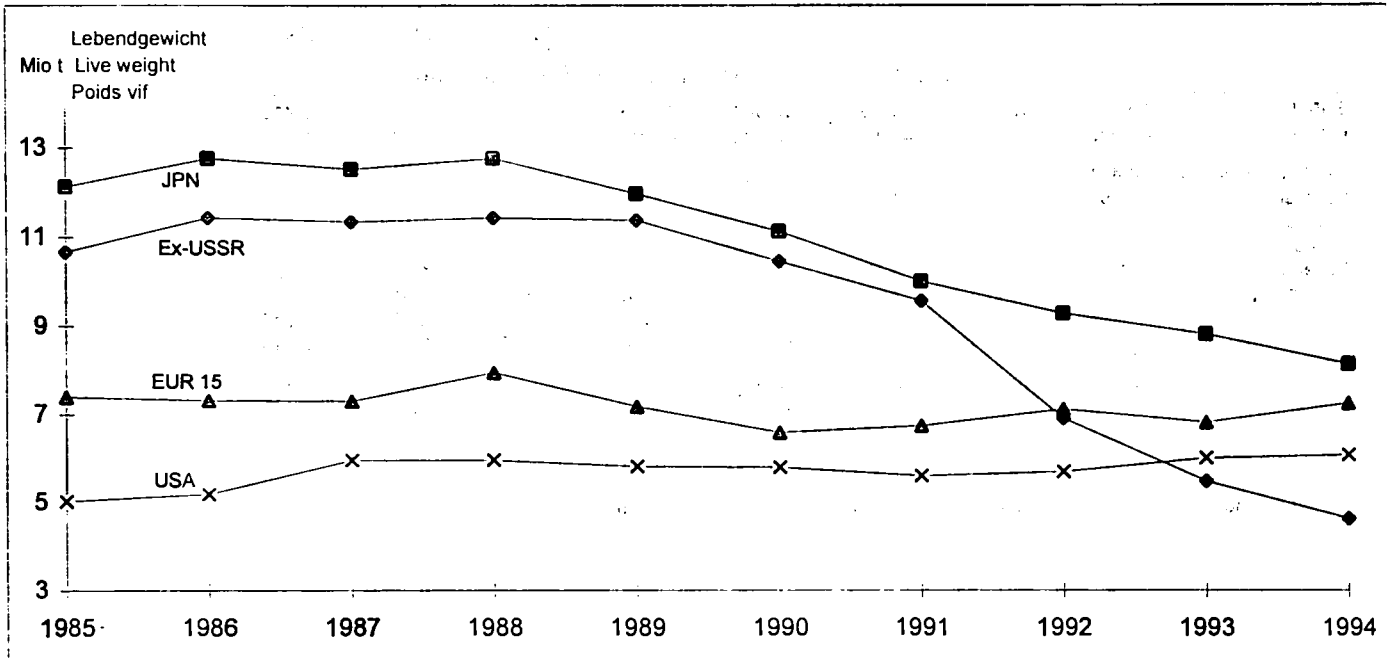

## 8.2

### Fänge nach Fanggebieten Catch by fishing region Captures par zone de pêche

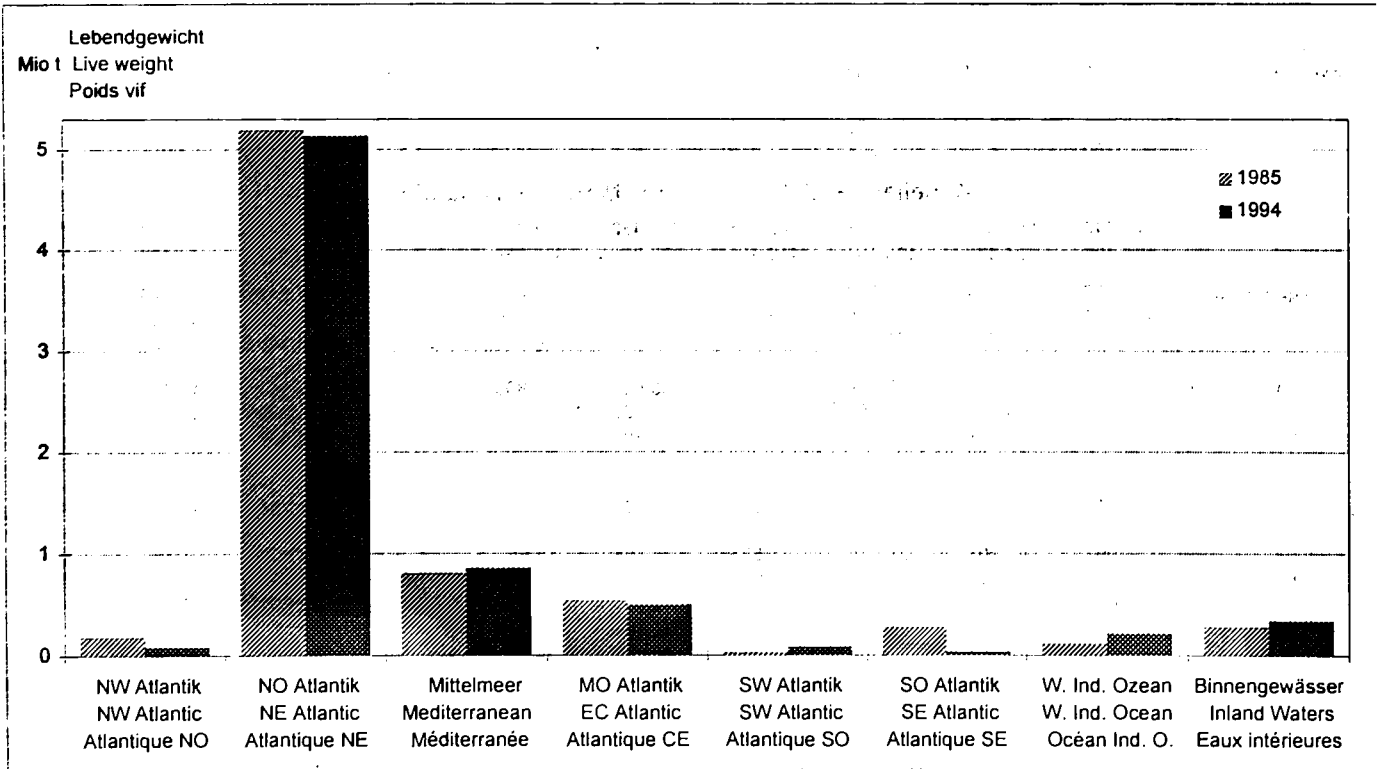

## 8.3

## Fänge der wichtigsten Fischarten

## Catch of main species

## Captures des espèces principales

Tonnen Lebendgewicht • Tonnes live weight • Tonnes poids vif

	1985	1986	1987	1988	1989	1990	1991	1992	1993	1994
<b>Seezunge • Common sole • Sole commune</b>										
<b>EUR 15</b>	<b>50 101</b>	<b>42 811</b>	<b>41 124</b>	<b>38 647</b>	<b>40 789</b>	<b>52 125</b>	<b>58 863</b>	<b>62 472</b>	<b>60 920</b>	<b>63 972</b>
<b>EUR 12</b>	<b>50 082</b>	<b>42 785</b>	<b>41 103</b>	<b>38 624</b>	<b>40 768</b>	<b>52 044</b>	<b>58 763</b>	<b>62 366</b>	<b>60 782</b>	<b>63 877</b>
Belgique/België	4 421	4 776	4 606	3 692	4 316	5 231	5 659	4 508	5 232	5 703
Danmark	1 091	1 096	1 084	1 296	1 818	2 035	2 314	2 723	3 092	3 073
Deutschland	304	156	211	452	864	2 296	2 108	1 881	-	1 749
Ellada	1 181	1 464	1 609	1 730	1 868	3 261	1 856	2 108	2 314	1 834
España	8 526	5 135	3 498	3 111	2 784	1 754	1 668	2 288	1 922 *	1 974 *
France	7 739	7 268	7 593	7 710	8 142	7 534	7 619	9 467	9 638	9 511
Irland	464	485	570	725	506	597	635	547	485	573
Italia	6 655	7 936	6 602	5 758	6 260	5 959	12 716	15 413	12 386	12 526
Luxembourg	-	-	-	-	-	-	-	-	-	-
Niederland	16 024	10 011	10 850	9 920	9 626	18 202	18 758	18 601	22 015	22 874
Österreich	-	-	-	-	-	-	-	-	-	-
Portugal	567	1 045	1 127	1 003	1 199	964	948	1 023	253	359
Suomi/Finland	-	-	-	-	-	-	-	-	-	-
Sverige	19	26	21	23	21	81	100	106	138	94
United Kingdom	3 109	3 413	3 353	3 227	3 385	4 211	4 482	3 807	3 445	3 701
Iceland	-	-	-	-	-	-	-	-	-	-
Norway	-	-	-	-	-	-	-	-	-	-
<b>Scholle • European plaice • Plie d'Europe</b>										
<b>EUR 15</b>	<b>185 784</b>	<b>165 131</b>	<b>170 686</b>	<b>175 415</b>	<b>178 866</b>	<b>185 836</b>	<b>169 943</b>	<b>150 615</b>	<b>138 721</b>	<b>135 629</b>
<b>EUR 12</b>	<b>185 036</b>	<b>164 647</b>	<b>170 052</b>	<b>174 872</b>	<b>178 365</b>	<b>184 664</b>	<b>169 084</b>	<b>149 949</b>	<b>138 247</b>	<b>135 063</b>
Belgique/België	11 940	9 974	12 336	15 386	14 416	17 766	17 954	14 824	12 777	10 399
Danmark	42 732	41 097	37 049	32 442	30 805	37 453	32 461	31 932	27 133	27 955
Deutschland	2 931	2 289	2 125	2 648	5 394	8 992	8 040	6 910	7 040	5 831
Ellada	-	-	-	-	-	-	-	-	-	-
España	79	-	-	-	4	-	-	46	84	88
France	6 408	5 885	8 019	9 456	7 420	7 502	5 662	5 026	4 514	4 529
Irland	3 243	2 677	3 228	3 410	2 778	2 648	2 272	2 549	1 661	1 470
Italia	-	-	-	-	-	-	-	-	-	-
Luxembourg	-	-	-	-	-	-	-	-	-	-
Niederland	95 503	79 189	78 821	79 746	84 205	78 204	67 945	51 064	48 552	50 289
Österreich	-	-	-	-	-	-	-	-	-	-
Portugal	-	216	248	219	184	191	218	197	164	108
Suomi/Finland	-	-	-	-	-	-	-	-	-	-
Sverige	748	484	634	543	501	1 172	859	666	474	566
United Kingdom	22 199	23 319	28 225	31 564	33 159	31 908	34 531	37 401	36 322	34 393
Iceland	14 446	12 700	11 162	14 040	11 299	11 360	10 794	10 500	12 516	11 851
Norway	750	637	364	442	898	2 474	1 171	1 510	1 325	1 103
<b>Kabeljau • Atlantic cod • Morue de l'atlantique</b>										
<b>EUR 15</b>	<b>578 445</b>	<b>561 552</b>	<b>522 627</b>	<b>482 735</b>	<b>439 452</b>	<b>361 332</b>	<b>294 705</b>	<b>238 849</b>	<b>206 367</b>	<b>228 519</b>
<b>EUR 12</b>	<b>510 196</b>	<b>504 177</b>	<b>465 653</b>	<b>418 431</b>	<b>377 831</b>	<b>302 250</b>	<b>246 855</b>	<b>216 028</b>	<b>188 193</b>	<b>197 014</b>
Belgique/België	6 237	8 221	8 792	7 273	5 324	4 473	3 504	4 247	4 349	3 610
Danmark	175 421	154 099	149 958	128 074	115 797	98 816	84 694	64 069	47 017	55 221
Deutschland	71 328	52 671	51 427	51 337	56 379	58 523	34 407	25 246	18 602	22 054
Ellada	-	-	-	-	-	-	-	-	-	-
España	38 334	54 584	42 549	45 709	35 557	16 890	17 504	17 964	15 255 *	13 155 *
France	51 352	64 197	47 651	51 489	38 630	20 968	12 605	16 039	16 348	12 266
Irland	8 059	7 204	9 098	10 137	7 457	6 635	5 574	4 834	3 627	4 963
Italia	-	-	-	-	-	-	-	-	-	-
Luxembourg	-	-	-	-	-	-	-	-	-	-
Niederland	31 311	25 339	21 458	17 074	12 030	8 441	6 831	11 135	10 220	6 512
Österreich	-	-	-	-	-	-	-	-	-	-
Portugal	18 997	47 208	22 984	14 826	25 404	15 659	14 152	7 120	5 439	8 280
Suomi/Finland	7 224	4 831	2 309	2 903	1 913	1 667	1 662	460	203	520
Sverige	61 025	52 544	54 665	61 401	59 708	57 415	46 188	22 361	17 971	30 985
United Kingdom	109 157	90 654	111 735	92 512	81 252	71 845	67 584	65 374	67 336	70 953
Iceland	322 810	365 859	389 809	375 750	353 985	333 348	306 697	266 684	260 541	214 749
Norway	247 946	270 578	305 201	252 415	186 345	125 179	163 816	219 035	275 914	375 000

Deutschland einschließlich DDR  
 Germany includes GDR  
 Allemagne y compris RDA

\* FAO Schätzung  
 \* FAO Estimate  
 \* Estimation de FAO

## 8.3

## Fänge der wichtigsten Fischarten

## Catch of main species

## Captures des espèces principales

Tonnen Lebendgewicht • Tonnes live weight • Tonnes poids vif

	1985	1986	1987	1988	1989	1990	1991	1992	1993	1994
<b>Schellfisch • Haddock • Eglefin</b>										
<b>EUR 15</b>	<b>218 184</b>	<b>198 097</b>	<b>155 967</b>	<b>142 658</b>	<b>103 217</b>	<b>72 222</b>	<b>65 724</b>	<b>69 629</b>	<b>104 537</b>	<b>112 266</b>
<b>EUR 12</b>	<b>215 891</b>	<b>196 396</b>	<b>154 960</b>	<b>141 980</b>	<b>102 100</b>	<b>71 238</b>	<b>64 698</b>	<b>67 596</b>	<b>103 193</b>	<b>111 307</b>
Belgique/België	1 129	598	479	677	764	826	688	820	836	705
Danmark	33 673	20 274	11 397	11 736	6 685	5 881	3 690	5 293	5 204	4 768
Deutschland	3 255	3 164	4 443	2 213	652	943	749	1 043	1 522	4 261
Ellada	-	-	-	-	-	-	-	-	-	-
España	2 864	844	1 548	793	714	333	265	114	169	177
France	15 897	14 183	12 809	8 850	6 449	4 102	2 900	3 128	3 998	3 600
Ireland	4 647	2 618	3 739	3 369	2 709	1 934	2 624	2 595	3 117	2 860
Italia	-	-	-	-	-	-	-	-	-	-
Luxembourg	-	-	-	-	-	-	-	-	-	-
Niederland	3 888	1 662	1 104	904	328	102	100	148	192	96
Österreich	-	-	-	-	-	-	-	-	-	-
Portugal	-	0	141	0	0	17	82	165	593	765
Suomi/Finland	-	-	-	-	-	-	-	-	-	-
Sverige	2 293	1 701	1 007	678	1 117	984	1 026	2 033	1 344	959
United Kingdom	150 537	153 052	119 299	113 437	83 799	57 100	53 600	54 290	87 561	94 074
Iceland	49 553	47 317	39 479	53 085	61 792	66 004	53 516	46 098	46 932	58 426
Norway	25 197	58 711	75 246	62 829	38 512	22 605	24 605	39 936	44 932	73 318
<b>Stintdorsch • Norway pout • Tacaud norvégien</b>										
<b>EUR 15</b>	<b>211 434</b>	<b>194 698</b>	<b>219 750</b>	<b>181 704</b>	<b>201 066</b>	<b>128 708</b>	<b>163 713</b>	<b>267 053</b>	<b>190 081</b>	<b>166 954</b>
<b>EUR 12</b>	<b>211 434</b>	<b>194 698</b>	<b>219 750</b>	<b>181 704</b>	<b>201 066</b>	<b>128 708</b>	<b>163 710</b>	<b>267 048</b>	<b>190 080</b>	<b>166 954</b>
Belgique/België	-	-	-	-	-	-	-	-	-	-
Danmark	210 996	194 494	219 163	181 155	200 675	128 708	163 702	266 934	190 070	166 928
Deutschland	-	-	-	-	-	-	-	-	3	-
Ellada	-	-	-	-	-	-	-	-	-	-
España	-	-	-	-	-	-	-	-	-	-
France	-	-	-	-	-	-	-	-	-	-
Ireland	-	-	-	-	-	-	-	-	-	-
Italia	-	-	-	-	-	-	-	-	-	-
Luxembourg	-	-	-	-	-	-	-	-	-	-
Niederland	352	168	1	-	260	-	8	110	-	25
Österreich	-	-	-	-	-	-	-	-	-	-
Portugal	-	-	4	-	-	0	-	-	-	-
Suomi/Finland	-	-	-	-	-	-	-	-	-	-
Sverige	-	0	-	-	0	0	3	5	0	-
United Kingdom	86	36	582	549	131	0	-	4	7	1
Iceland	-	-	-	3 647	4 007	479	-	-	-	-
Norway	114 528	69 759	81 237	62 052	123 557	142 315	120 396	163 460	102 765	91 689
<b>Wittling • Whiting • Merlan</b>										
<b>EUR 15</b>	<b>147 461</b>	<b>112 493</b>	<b>117 546</b>	<b>117 821</b>	<b>88 202</b>	<b>84 744</b>	<b>81 322</b>	<b>86 710</b>	<b>89 323</b>	<b>88 863</b>
<b>EUR 12</b>	<b>146 756</b>	<b>111 945</b>	<b>117 262</b>	<b>117 374</b>	<b>87 508</b>	<b>84 269</b>	<b>80 737</b>	<b>85 665</b>	<b>88 452</b>	<b>88 389</b>
Belgique/België	2 530	2 532	1 791	2 327	1 730	1 702	1 461	1 463	1 318	1 490
Danmark	33 817	9 977	3 024	12 848	1 813	2 419	2 986	2 469	2 092	1 409
Deutschland	269	362	292	496	523	974	1 272	1 400	1 216	1 076
Ellada	-	-	-	-	-	-	-	-	-	-
España	1 864	1 316	316	378	19	4	2	148	353	370
France	33 530	28 312	32 997	33 054	28 064	27 174	18 734	23 811	25 279	25 394
Ireland	10 295	7 087	9 558	9 992	8 036	5 511	5 343	6 082	7 120	8 736
Italia	-	-	-	-	-	-	-	-	-	-
Luxembourg	-	-	-	-	-	-	-	-	-	-
Niederland	7 125	13 939	8 575	5 085	3 860	3 273	4 028	5 390	4 799	3 864
Österreich	-	-	-	-	-	-	-	-	-	-
Portugal	1 614	2 386	2 518	1 526	406	291	154	210	185	237
Suomi/Finland	-	-	-	-	-	-	-	-	-	-
Sverige	705	548	284	447	694	474	585	1 045	871	474
United Kingdom	55 711	46 033	58 191	51 667	43 057	42 921	46 756	44 692	46 089	45 813
Iceland	72	77	113	141	190	536	746	510	230	315
Norway	158	192	139	107	69	185	325	451	350	276

Deutschland einschließlich DDR  
Germany includes GDR  
Allemagne y compris RDA

\* FAO Schätzung  
\* FAO Estimate  
\* Estimation de FAO

## 8.3

## Fänge der wichtigsten Fischarten

## Catch of main species

## Captures des espèces principales

Tonnen Lebendgewicht • Tonnes live weight • Tonnes poids vif

	1985	1986	1987	1988	1989	1990	1991	1992	1993	1994
<b>Seelachs • Saithe • Lieu noir</b>										
<b>EUR 15</b>	<b>132 441</b>	<b>153 571</b>	<b>135 643</b>	<b>120 743</b>	<b>102 040</b>	<b>92 694</b>	<b>87 432</b>	<b>66 005</b>	<b>74 298</b>	<b>62 189</b>
<b>EUR 12</b>	<b>130 677</b>	<b>151 584</b>	<b>133 911</b>	<b>118 679</b>	<b>101 243</b>	<b>91 856</b>	<b>85 918</b>	<b>62 703</b>	<b>69 343</b>	<b>56 823</b>
Belgique/België	222	259	253	366	413	222	276	269	223	169
Danmark	9 185	10 364	8 191	6 963	6 552	5 802	6 329	4 834	4 314	4 331
Deutschland	25 270	28 200	28 846	24 896	16 133	16 442	22 217	17 407	18 762	12 405
Ellada	-	-	-	-	-	-	-	-	-	-
España	742	824	533	857	240	77	269	464	530 *	555 *
France	69 539	81 232	70 731	61 594	56 224	49 477	34 504	21 777	27 930	21 961
Ireland	2 847	2 399	2 328	1 944	2 758	1 588	1 755	1 999	2 327	2 355
Italia	-	-	-	-	-	-	-	-	-	-
Luxembourg	-	-	-	-	-	-	-	-	-	-
Niederland	233	134	334	346	279	273	265	180	79	18
Österreich	-	-	-	-	-	-	-	-	-	-
Portugal	-	-	53	0	0	11	424	29	42	13
Suomi/Finland	-	-	-	-	-	-	-	-	-	-
Sverige	1 764	1 987	1 732	2 064	797	838	1 514	3 302	4 955	5 366
United Kingdom	22 638	28 172	22 641	21 713	18 644	17 964	19 879	15 744	15 135	15 014
Iceland	55 135	63 867	78 175	74 383	79 796	95 032	99 390	77 832	69 985	63 333
Norway	205 989	130 639	152 164	148 368	144 506	111 905	139 686	168 160	188 294	187 891
<b>Seehecht • European hake • Merlu européen</b>										
<b>EUR 15</b>	<b>126 021</b>	<b>112 275</b>	<b>112 128</b>	<b>113 773</b>	<b>97 382</b>	<b>88 899</b>	<b>98 700</b>	<b>129 648</b>	<b>136 526</b>	<b>136 302</b>
<b>EUR 12</b>	<b>125 907</b>	<b>112 191</b>	<b>112 050</b>	<b>113 702</b>	<b>97 308</b>	<b>88 760</b>	<b>98 459</b>	<b>129 447</b>	<b>136 326</b>	<b>136 132</b>
Belgique/België	224	156	136	139	137	165	170	182	117	106
Danmark	1 775	1 813	1 916	1 599	2 058	2 856	3 343	3 370	3 180	2 129
Deutschland	25	27	28	40	37	23	30	51	120	86
Ellada	3 062	3 812	3 027	3 714	4 206	3 789	3 223	4 175	5 089	6 429
España	46 335	42 332	40 866	37 849	26 346	26 029	30 911	58 379	63 800 *	64 800 *
France	27 858	21 716	19 714	24 110	25 556	22 027	22 597	19 845	16 315	14 336
Ireland	1 298	2 104	2 014	1 961	2 107	2 266	1 773	2 514	2 539	2 175
Italia	33 766	24 372	26 595	29 465	26 695	21 612	24 904	28 433	34 001	36 334
Luxembourg	-	-	-	-	-	-	-	-	-	-
Niederland	38	25	102	154	129	133	111	182	144	75
Österreich	-	-	-	-	-	-	-	-	-	-
Portugal	6 021	9 670	8 342	6 372	4 104	3 736	3 713	4 745	3 704	2 916
Suomi/Finland	-	-	-	-	-	-	-	-	-	-
Sverige	114	84	78	71	74	139	241	201	200	170
United Kingdom	5 504	6 163	9 309	8 299	5 933	6 123	7 684	7 570	7 317	6 746
Iceland	-	-	-	-	-	-	-	-	-	-
Norway	428	275	321	358	397	670	815	873	878	590
<b>Sandaale • Sandeels (Sandlances) • Lançons</b>										
<b>EUR 15</b>	<b>630 557</b>	<b>884 335</b>	<b>639 230</b>	<b>834 812</b>	<b>923 061</b>	<b>655 213</b>	<b>864 749</b>	<b>964 203</b>	<b>640 809</b>	<b>859 075</b>
<b>EUR 12</b>	<b>630 557</b>	<b>884 333</b>	<b>639 230</b>	<b>834 812</b>	<b>923 061</b>	<b>655 213</b>	<b>864 749</b>	<b>963 635</b>	<b>640 809</b>	<b>859 055</b>
Belgique/België	-	-	-	-	-	-	-	-	-	-
Danmark	594 633	847 530	617 074	799 274	891 870	634 551	854 862	952 794	631 548	839 826
Deutschland	-	-	8	-	-	-	-	-	-	-
Ellada	-	-	-	-	-	-	-	-	-	-
España	-	-	123	-	-	-	-	-	-	-
France	109	370	317	207	247	232	175	78	131	89
Ireland	-	-	-	-	-	-	-	-	-	-
Italia	-	-	-	-	-	-	-	-	-	-
Luxembourg	-	-	-	-	-	-	-	-	-	-
Niederland	-	-	-	-	-	-	-	-	-	-
Österreich	-	-	-	-	-	-	-	-	-	-
Portugal	-	-	-	-	-	0	0	0	9	17
Suomi/Finland	-	-	-	-	-	-	-	-	-	-
Sverige	-	2	-	-	-	-	-	568	-	20
United Kingdom	35 815	36 433	21 708	35 331	30 944	20 430	9 712	10 763	9 121	19 123
Iceland	-	-	-	-	-	-	-	-	-	-
Norway	15 654	87 674	198 869	191 653	194 656	96 200	145 362	92 823	101 362	167 918

Deutschland einschließlich DDR

Germany includes GDR

Allemagne y compris RDA

\* FAO Schätzung

\* FAO Estimate

\* Estimation de FAO

## 8.3

Fänge der wichtigsten Fischarten  
Catch of main species  
Captures des espèces principales

Tonnen Lebendgewicht • Tonnes live weight • Tonnes poids vif

	1985	1986	1987	1988	1989	1990	1991	1992	1993	1994
<b>Rotbarsch • Atlantic redfishes • Sébastes de l'atlantique</b>										
EUR 15	35 324	63 310	75 671	50 527	37 017	46 280	33 811	24 966	47 486	41 980
EUR 12	35 324	63 310	75 671	50 527	37 017	46 280	33 811	24 966	47 486	41 976
Belgique/België	400	423	398	372	192	70	154	111	124	55
Danmark	-	63	56	33	-	-	-	-	-	36
Deutschland	26 121	25 881	22 391	28 534	16 142	23 439	18 241	15 091	34 757	30 478
Ellada	-	-	-	-	-	-	-	-	-	-
España	3 984	2 280	1 318	851	544	3 173	2 109	977	166	901
France	256	335	463	404	331	172	235	234	179	144
Ireland	-	-	-	-	-	6	2	5	6	15
Italia	-	-	-	-	-	-	-	-	-	-
Luxembourg	-	-	-	-	-	-	-	-	-	-
Niederland	-	-	-	-	0	0	2	1	1	8
Österreich	-	-	-	-	-	-	-	-	-	-
Portugal	4 383	34 136	50 710	19 637	19 378	18 633	12 331	7 561	10 869	9 595
Suomi/Finland	-	-	-	-	-	-	-	-	-	-
Sverige	-	-	-	-	-	-	-	-	-	4
United Kingdom	180	192	335	696	430	787	737	985	1 383	744
Iceland	91 381	85 997	87 768	93 995	92 917	94 802	104 342	107 725	116 325	142 111
Norway	21 843	24 324	18 481	25 375	27 470	41 226	55 661	38 401	31 658	27 088

	1985	1986	1987	1988	1989	1990	1991	1992	1993	1994
<b>Stöcker • Atlantic horse mackerel • Chinchard d'europe</b>										
EUR 15	204 487	226 183	241 040	307 815	279 576	291 780	334 177	337 207	392 086	369 167
EUR 12	204 486	226 181	241 038	307 815	279 575	291 780	334 177	337 207	392 084	368 960
Belgique/België	13	13	11	15	10	13	27	34	74	58
Danmark	28 725	52 559	53 882	117 402	89 238	72 849	60 393	49 663	49 426	53 616
Deutschland	191	359	552	5 537	9 205	13 104	21 487	21 722	29 382	17 276
Ellada	1 611	734	677	863	588	537	567	481	582	1 628
España	34 117	44 674	46 715	39 630	28 176	24 213	31 517	43 934	51 500	52 650
France	5 462	7 342	6 402	6 339	9 422	1 329	1 737	7 800	6 408	6 166
Ireland	27 202	28 828	31 539	39 315	32 148	35 294	50 905	50 538	68 556	85 804
Italia	-	-	-	-	-	-	-	-	-	-
Luxembourg	-	-	-	-	-	-	-	-	-	-
Niederland	88 163	60 025	65 574	50 503	67 793	98 425	123 729	122 648	146 424	101 846
Österreich	-	-	-	-	-	-	-	-	-	-
Portugal	13 758	28 557	31 860	26 890	25 361	21 639	21 034	24 442	23 664	17 694
Suomi/Finland	-	-	-	-	-	-	-	-	-	-
Sverige	1	2	2	0	1	0	0	0	2	207
United Kingdom	5 244	3 089	3 826	21 320	17 634	24 376	22 780	15 945	16 068	32 222
Iceland	-	-	-	0	-	-	-	-	-	-
Norway	281	1 073	16 991	44 980	89 108	121 752	53 391	107 555	128 824	94 648

	1985	1986	1987	1988	1989	1990	1991	1992	1993	1994
<b>Atlantischer Hering • Atlantic herring • Hareng de l'atlantique</b>										
EUR 15	699 774	700 557	686 730	763 678	792 596	729 410	664 347	747 981	726 816	735 271
EUR 12	465 647	485 778	484 337	520 138	554 261	504 436	480 575	480 515	484 304	484 488
Belgique/België	3 482	414	40	4	434	179	163	242	58	144
Danmark	135 840	150 465	156 589	184 245	170 612	136 241	145 694	155 557	161 668	177 530
Deutschland	75 553	68 586	64 167	75 430	103 657	99 843	64 983	66 787	68 594	57 077
Ellada	-	-	-	-	-	-	-	-	-	-
España	-	-	-	-	-	-	-	-	-	-
France	14 667	9 526	9 230	20 944	30 427	21 367	19 390	12 622	6 165	5 396
Ireland	31 978	38 020	39 567	41 344	40 899	52 667	53 935	52 539	51 467	51 006
Italia	-	-	-	-	-	-	-	-	-	-
Luxembourg	-	-	-	-	-	-	-	-	-	-
Niederland	98 211	101 966	99 889	89 984	94 756	82 783	85 487	85 797	89 189	86 007
Österreich	-	-	-	-	-	-	-	-	-	-
Portugal	-	-	-	-	-	2	8	0	-	0
Suomi/Finland	98 999	94 045	82 522	92 824	81 122	66 078	51 546	72 171	77 353	97 674
Sverige	135 128	120 734	119 871	150 716	157 213	158 896	132 226	195 295	165 159	153 109
United Kingdom	105 916	116 801	114 855	108 187	113 476	111 353	110 915	106 970	107 163	107 327
Iceland	49 363	65 756	75 439	92 828	97 278	90 338	78 146	123 323	116 617	151 229
Norway	239 369	330 680	346 608	338 824	274 941	207 753	200 650	227 471	349 365	535 558

Deutschland einschließlich DDR  
Germany includes GDR  
Allemagne y compris RDA

\* FAO Schätzung  
\* FAO Estimate  
\* Estimation de FAO

## 8.3

## Fänge der wichtigsten Fischarten

## Catch of main species

## Captures des espèces principales

Tonnen Lebendgewicht • Tonnes live weight • Tonnes poids vif

	1985	1986	1987	1988	1989	1990	1991	1992	1993	1994
<b>Sardine • European pilchard • Sardine européenne</b>										
<b>EUR 15</b>	<b>434 859</b>	<b>374 463</b>	<b>325 770</b>	<b>311 286</b>	<b>292 751</b>	<b>388 675</b>	<b>378 976</b>	<b>416 470</b>	<b>476 921</b>	<b>473 703</b>
<b>EUR 12</b>	<b>434 859</b>	<b>374 463</b>	<b>325 770</b>	<b>311 286</b>	<b>292 751</b>	<b>388 675</b>	<b>378 976</b>	<b>416 470</b>	<b>476 921</b>	<b>473 703</b>
Belgique/België	-	-	-	-	-	-	-	-	-	-
Danmark	3 140	3 602	1 573	3 234	4 668	7 313	10 151	37 265	53 393	39 351
Deutschland	633	1 220	3 100	35	-	328	8	4	-	2
Ellada	11 490	10 366	9 681	9 831	10 239	11 053	14 365	20 691	20 702	20 273
España	228 988	173 199	145 860	132 440	114 791	214 497	194 957	221 456	253 100 *	259 100 *
France	29 253	28 698	25 345	26 458	22 532	22 131	27 151	23 058	22 205	30 758
Ireland	-	-	-	-	-	-	-	-	-	-
Italia	47 382	52 171	47 452	42 761	47 509	37 737	42 169	26 113	34 013	29 679
Luxembourg	-	-	-	-	-	-	-	-	-	-
Niederland	-	-	-	-	11	6	-	41	109	20
Österreich	-	-	-	-	-	-	-	-	-	-
Portugal	112 037	103 833	90 766	94 750	91 341	93 538	87 224	83 347	88 494	92 439
Suomi/Finland	-	-	-	-	-	-	-	-	-	-
Sverige	-	-	-	-	-	-	-	-	-	-
United Kingdom	1 936	1 374	1 993	1 777	1 660	2 072	2 951	4 495	4 905	2 081
Iceland	-	-	-	-	-	-	-	-	-	-
Norway	-	-	-	-	-	-	-	-	-	-

## Spratte • European sprat • Sprat

<b>EUR 15</b>	<b>98 092</b>	<b>136 460</b>	<b>157 187</b>	<b>174 090</b>	<b>129 117</b>	<b>110 689</b>	<b>137 658</b>	<b>172 316</b>	<b>251 574</b>	<b>424 307</b>
<b>EUR 12</b>	<b>76 739</b>	<b>122 237</b>	<b>144 814</b>	<b>160 915</b>	<b>120 643</b>	<b>97 044</b>	<b>120 267</b>	<b>112 074</b>	<b>154 448</b>	<b>252 910</b>
Belgique/België	2	1	8	0	9	6	23	6	1	1
Danmark	54 753	104 981	134 505	149 899	113 555	90 249	112 339	99 342	134 358	240 233
Deutschland	3 776	4 159	1 700	1 488	1 742	1 423	736	608	8 279	374
Ellada	31	38	26	125	62	24	89	352	148	169
España	183	1 915	1 047	15	255	125	2	714	1 594 *	1 670 *
France	1 951	548	951	775	14	79	21	98	37	284
Ireland	3 964	4 532	2 230	853	1 163	1 325	205	508	2 353	232
Italia	-	-	-	-	-	-	-	-	-	-
Luxembourg	-	-	-	-	-	-	-	-	-	-
Niederland	1 617	206	508	359	401	1 235	846	229	326	609
Österreich	-	-	-	-	-	-	-	-	-	-
Portugal	-	14	13	0	2	-	-	-	-	-
Suomi/Finland	2 923	3 237	287	495	222	162	99	893	206	497
Sverige	18 430	10 986	12 086	12 680	8 252	13 483	17 292	59 349	96 920	170 900
United Kingdom	10 462	5 843	3 826	7 401	3 440	2 578	6 006	10 217	7 352	9 338
Iceland	-	-	-	-	-	-	-	-	-	-
Norway	17 228	4 615	9 913	11 899	4 900	6 257	33 930	32 961	47 034	43 714

## Europäische Sardelle • European anchovy • Anchois européen

<b>EUR 15</b>	<b>103 112</b>	<b>79 656</b>	<b>79 428</b>	<b>83 245</b>	<b>82 086</b>	<b>88 560</b>	<b>77 121</b>	<b>96 889</b>	<b>102 722</b>	<b>116 490</b>
<b>EUR 12</b>	<b>103 112</b>	<b>79 656</b>	<b>79 428</b>	<b>83 245</b>	<b>82 086</b>	<b>88 560</b>	<b>77 121</b>	<b>96 889</b>	<b>102 722</b>	<b>116 490</b>
Belgique/België	-	-	-	-	-	-	-	-	-	-
Danmark	-	-	-	-	-	-	-	-	-	-
Deutschland	-	-	-	-	-	-	-	-	-	-
Ellada	17 544	18 337	24 736	19 182	14 791	14 668	13 627	11 520	14 604	17 339
España	21 782	22 921	25 726	29 334	34 682	41 850	34 398	47 800	40 200 *	40 560 *
France	4 072	3 833	7 599	13 168	12 156	15 457	11 089	19 207	26 653	27 515
Ireland	-	-	-	-	-	-	-	-	-	-
Italia	57 275	32 413	19 741	20 800	19 616	15 993	17 761	18 224	21 219	30 840
Luxembourg	-	-	-	-	-	-	-	-	-	-
Niederland	-	-	-	13	1	3	-	-	24	3
Österreich	-	-	-	-	-	-	-	-	-	-
Portugal	2 439	2 152	1 621	744	823	565	234	138	22	233
Suomi/Finland	-	-	-	-	-	-	-	-	-	-
Sverige	-	-	-	-	-	-	-	-	-	-
United Kingdom	-	-	5	4	17	24	12	-	-	-
Iceland	-	-	-	-	-	-	-	-	-	-
Norway	-	-	-	-	-	-	-	-	-	-

Deutschland einschließlich DDR  
 Germany includes GDR  
 Allemagne y compris RDA

\* FAO Schätzung  
 \* FAO Estimate  
 \* Estimation de FAO

## 8.3

Fänge der wichtigsten Fischarten  
Catch of main species  
Captures des espèces principales

Tonnen Lebendgewicht • Tonnes live weight • Tonnes poids vif

	1985	1986	1987	1988	1989	1990	1991	1992	1993	1994
<b>Makrele • Atlantic mackerel • Maquereau de l'atlantique</b>										
EUR 15	414 441	390 767	471 723	474 132	408 427	410 102	414 601	477 080	515 538	500 207
EUR 12	413 553	389 457	468 550	473 012	402 506	406 529	410 286	472 055	511 928	492 692
Belgique/België	44	51	15	22	38	39	123	104	193	353
Danmark	20 811	25 022	31 495	26 017	25 381	29 451	32 864	37 431	42 055	46 838
Deutschland	22 832	28 585	34 280	40 661	42 843	30 299	21 246	26 502	28 735	26 491
Ellada	373	330	685	473	1 181	3 524	1 224	2 183	1 551	1 360
España	16 101	23 437	23 466	27 784	12 220	12 739	14 298	22 074	30 803 *	31 400 *
France	18 229	13 649	13 609	11 580	19 215	22 752	21 895	18 843	12 909	15 569
Ireland	91 251	74 511	90 058	88 583	71 030	74 629	76 349	89 620	94 980	86 274
Italia	383	300	15	-	-	-	-	-	-	-
Luxembourg	-	-	-	-	-	-	-	-	-	-
Nederland	38 723	60 803	45 274	55 258	36 097	31 909	39 726	38 912	42 533	44 335
Österreich	-	-	-	-	-	-	-	-	-	-
Portugal	3 998	5 698	5 533	4 358	3 111	3 819	2 632	3 576	951	936
Suomi/Finland	-	-	-	-	-	-	-	-	-	-
Sverige	888	1 310	3 173	1 120	5 921	3 573	4 315	5 025	3 610	7 515
United Kingdom	200 807	157 071	224 119	218 276	191 390	197 367	199 928	232 810	257 217	239 135
Iceland	-	-	-	-	-	-	-	-	-	0
Norway	115 359	156 750	157 174	162 139	143 311	149 847	179 434	206 963	223 838	259 786

Deutschland einschließlich DDR  
Germany includes GDR  
Allemagne y compris RDA

\* FAO Schätzung  
\* FAO Estimate  
\* Estimation de FAO

## 8.4

## Fischereiflotte

## Fishing fleet

## Flotte de pêche

Anzahl • Number • Nombre

	Unknown Inconnu	0 - 24.9 t	25 - 99.9 t	100 - 249.9 t	250 - 499.9 t	500 - 999.9 t	1000 -1999.9 t	2000 t +	Total
<b>1992</b>									
<b>EUR 15</b>	:	:	:	:	:	:	:	:	:
<b>EUR 12</b>	<b>4 161</b>	<b>81 337</b>	<b>9 525</b>	<b>2 657</b>	<b>828</b>	<b>253</b>	<b>139</b>	<b>30</b>	<b>98 930</b>
Belgique/België	-	10	100	55	33	-	-	-	198
Danmark	85	2 676	519	173	55	12	2	1	3 523
Deutschland	1	1 333	247	77	9	4	7	6	1 684
Ellada	4 046	16 292	724	64	39	-	-	2	21 167
España	1	16 646	2 144	980	332	105	65	2	20 275
France	-	5 737	1 238	201	27	51	18	2	7 274
Ireland	-	961	374	62	21	6	2	1	1 427
Italia	2	14 317	1 991	397	27	14	9	-	16 757
Luxembourg	-	-	-	-	-	-	-	-	-
Niederland	-	765	396	183	151	26	1	11	1 533
Österreich	-	-	-	-	-	-	-	-	-
Portugal	26	13 206	627	223	36	19	29	2	14 168
Suomi/Finland	:	:	:	:	:	:	:	:	:
Sverige	:	:	:	:	:	:	:	:	:
United Kingdom	-	9 394	1 165	242	98	16	6	3	10 924
Iceland	:	:	:	:	:	:	:	:	:
Norway	:	:	:	:	:	:	:	:	:
<b>1993</b>									
<b>EUR 15</b>	:	:	:	:	:	:	:	:	:
<b>EUR 12</b>	<b>794</b>	<b>83 171</b>	<b>9 325</b>	<b>2 945</b>	<b>809</b>	<b>244</b>	<b>120</b>	<b>35</b>	<b>97 443</b>
Belgique/België	-	15	83	55	32	-	-	-	185
Danmark	47	2 629	414	143	56	12	2	-	3 303
Deutschland	-	2 074	289	78	19	2	1	15	2 478
Ellada	728	18 842	675	80	29	10	-	1	20 365
España	3	16 686	2 135	913	296	98	57	2	20 190
France	-	5 505	1 225	199	23	49	18	2	7 021
Ireland	1	958	353	94	21	5	3	-	1 435
Italia	-	13 969	2 227	432	27	9	6	-	16 670
Luxembourg	-	-	-	-	-	-	-	-	-
Niederland	-	855	374	182	160	28	1	10	1 610
Österreich	-	-	-	-	-	-	-	-	-
Portugal	15	12 352	471	211	40	14	26	2	13 131
Suomi/Finland	:	:	:	:	:	:	:	:	:
Sverige	:	:	:	:	:	:	:	:	:
United Kingdom	-	9 286	1 079	558	106	17	6	3	11 055
Iceland	:	:	:	:	:	:	:	:	:
Norway	:	:	:	:	:	:	:	:	:
<b>1994</b>									
<b>EUR 15</b>	:	:	:	:	:	:	:	:	:
<b>EUR 12</b>	<b>9 717</b>	<b>73 011</b>	<b>8 971</b>	<b>3 237</b>	<b>851</b>	<b>250</b>	<b>150</b>	<b>54</b>	<b>96 241</b>
Belgique/België	-	8	74	56	32	-	-	-	170
Danmark <sup>1</sup>	907	3 799	385	125	72	14	2	-	5 304
Deutschland	-	2 066	283	73	18	2	8	8	2 458
Ellada	1 992	17 659	676	80	24	12	-	1	20 444
España	3 263	12 006	1 941	1 257	329	108	82	25	19 011
France	6	5 327	1 211	198	20	46	17	3	6 828
Ireland	1	937	351	98	22	4	4	-	1 417
Italia	254	13 519	2 250	421	25	9	6	-	16 484
Luxembourg	-	-	-	-	-	-	-	-	-
Niederland	-	297	316	175	160	33	1	11	993
Österreich	-	-	-	-	-	-	-	-	-
Portugal	3 071	8 833	432	192	38	9	23	2	12 600
Suomi/Finland	:	:	:	:	:	:	:	:	:
Sverige	:	:	:	:	:	:	:	:	:
United Kingdom	223	8 560	1 052	562	111	13	7	4	10 532
Iceland	:	:	:	:	:	:	:	:	:
Norway	:	:	:	:	:	:	:	:	:

<sup>1</sup> Die Zunahme in der Kategorie 0-24.9 t ist auf eine bessere Erfassung der kleineren Schiffe zurückzuführen<sup>1</sup> The increase in categorie 0-24.9 t is due to a better coverage of the smaller vessels<sup>1</sup> L'augmentation dans la categorie 0-24.9 t est due à une meilleure couverture des plus petits navires



**8.4**  
**Fischereiflotte**  
**Fishing fleet**  
**Flotte de pêche**

1000 BT • 1000 GT • 1000 TJ

	Unknown Inconnu	0 - 24.9 t	25 - 99.9 t	100 - 249.9 t	250 - 499.9 t	500 - 999.9 t	1000 -1999.9 t	2000 t +	Total
<b>1992</b>									
<b>EUR 15</b>	:	:	:	:	:	:	:	:	:
<b>EUR 12</b>	:	<b>370 285</b>	<b>480 364</b>	<b>414 778</b>	<b>280 653</b>	<b>177 665</b>	<b>195 287</b>	<b>100 086</b>	<b>2 019 118</b>
Belgique/België	-	149	6 093	9 024	10 534	-	-	-	25 800
Danmark	:	25 314	24 688	28 120	18 499	8 031	2 111	3 090	109 853
Deutschland	:	8 314	10 670	11 607	3 121	3 812	13 601	21 789	72 914
Ellada	:	50 421	39 268	9 520	14 391	-	-	4 645	118 245
España	:	69 776	115 505	160 248	109 892	76 318	90 179	5 579	827 497
France	-	33 246	59 156	28 624	8 308	34 658	22 342	4 849	191 183
Ireland	-	7 144	19 210	9 120	7 006	4 375	3 690	4 034	54 579
Italia	-	86 837	96 429	54 594	9 621	10 757	11 790	-	270 028
Luxembourg	-	-	-	-	-	-	-	-	-
Nederland	-	5 694	21 182	29 725	54 966	14 621	1 079	44 312	171 579
Österreich	-	-	-	-	-	-	-	-	-
Portugal	:	30 057	28 645	35 453	12 604	14 386	41 440	4 764	167 349
Suomi/Finland	:	:	:	:	:	:	:	:	:
Sverige	:	:	:	:	:	:	:	:	:
United Kingdom	-	53 333	59 518	38 743	31 711	10 707	9 055	7 024	210 091
Iceland	:	:	:	:	:	:	:	:	:
Norway	:	:	:	:	:	:	:	:	:
<b>1993</b>									
<b>EUR 15</b>	:	:	:	:	:	:	:	:	:
<b>EUR 12</b>	:	<b>339 921</b>	<b>476 709</b>	<b>454 551</b>	<b>275 385</b>	<b>168 697</b>	<b>165 808</b>	<b>110 275</b>	<b>1 991 346</b>
Belgique/België	-	255	4 958	9 149	10 407	-	-	-	24 769
Danmark	:	23 668	19 872	23 133	18 995	8 447	2 111	-	96 226
Deutschland	-	6 622	12 097	12 014	6 117	1 344	1 351	44 002	83 547
Ellada	:	55 197	36 027	10 908	11 131	6 022	-	2 611	121 896
España	:	69 569	114 597	148 465	97 185	70 993	79 555	5 579	585 943
France	-	32 525	58 918	28 256	7 220	33 526	22 342	4 849	187 636
Ireland	:	6 301	19 628	13 711	7 006	3 859	4 747	-	55 252
Italia	-	74 015	108 880	59 056	9 513	6 889	7 593	-	265 948
Luxembourg	-	-	-	-	-	-	-	-	-
Nederland	-	6 101	20 047	29 195	59 952	15 788	1 079	41 083	173 245
Österreich	-	-	-	-	-	-	-	-	-
Portugal	:	23 405	22 332	35 222	13 788	10 172	37 975	4 469	147 363
Suomi/Finland	:	:	:	:	:	:	:	:	:
Sverige	:	:	:	:	:	:	:	:	:
United Kingdom	-	42 263	59 353	85 442	34 071	11 657	9 055	7 682	249 523
Iceland	:	:	:	:	:	:	:	:	:
Norway	:	:	:	:	:	:	:	:	:
<b>1994</b>									
<b>EUR 15</b>	:	:	:	:	:	:	:	:	:
<b>EUR 12</b>	:	<b>302 252</b>	<b>459 480</b>	<b>491 477</b>	<b>288 947</b>	<b>168 825</b>	<b>211 664</b>	<b>162 552</b>	<b>2 085 197</b>
Belgique/België	-	170	4 517	9 222	10 530	-	-	-	24 439
Danmark	:	24 469	18 290	20 510	24 152	9 815	2 111	-	99 347
Deutschland	-	6 503	11 815	11 388	5 861	1 344	14 952	27 276	79 139
Ellada	:	54 915	35 647	10 756	8 968	7 082	-	2 611	119 979
España	:	42 753	108 445	193 456	108 126	75 462	115 994	59 611	703 847
France	:	30 953	57 837	27 808	6 366	31 566	21 199	7 114	182 843
Ireland	:	6 049	19 309	14 238	7 398	3 093	6 049	-	56 136
Italia	:	72 597	108 919	58 176	8 688	6 802	7 344	-	262 526
Luxembourg	-	-	-	-	-	-	-	-	-
Nederland	-	2 897	17 121	28 189	60 553	18 066	1 877	51 519	180 222
Österreich	-	-	-	-	-	-	-	-	-
Portugal	:	22 236	20 182	31 890	12 733	6 799	32 805	4 469	131 114
Suomi/Finland	:	:	:	:	:	:	:	:	:
Sverige	:	:	:	:	:	:	:	:	:
United Kingdom	:	38 710	57 398	85 844	35 572	8 796	9 333	9 952	245 605
Iceland	:	:	:	:	:	:	:	:	:
Norway	:	:	:	:	:	:	:	:	:

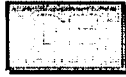

## Fänge

Die Fangdaten enthalten die Nominalfänge (Lebendgewicht) von Fischen, Krebstieren, Weichtieren und sonstigen Wassertieren sowie Tierprodukte ("residue") und Pflanzen für alle Zwecke mit Ausnahme der Sportfischerei, wobei sämtliche Arten und Klassen von in den Hauptfanggebieten im Einsatz befindlichen Fangeinheiten berücksichtigt werden. Statistische Daten über die Aquakultur (Fischzucht) sind (mit Ausnahme des Nordostatlantik) in den Daten enthalten. Die von Sportfischern gefangenen Mengen bleiben unberücksichtigt.

Die Mengen werden in metrischen Tonnen Lebendgewicht ausgedrückt.

Berichtszeitraum ist normalerweise das Kalenderjahr (1. Januar - 31. Dezember). Für die antarktische Region wird jedoch der Erhebungszeitraum (1. Juli - 30. Juni) zugrunde gelegt, wobei das erfaßte Jahr das Jahr ist, in dem der Erhebungszeitraum endet.

## Fischereiflotte

Bis 1989 führte Eurostat eine Statistische Kartei für Fischereifahrzeuge der Gemeinschaft mit Verzeichnissen von Einzelangaben, die jährlich von den nationalen Behörden übermittelt wurden. Von 1989 an wurden die Mitgliedstaaten jedoch von dieser Pflicht entbunden, da die Generaldirektion Fischerei der Europäischen Kommission gemäß den Bestimmungen der Verordnung (EWG) der Kommission Nr. 163/89 (ABl. L 20 vom 25.01.1989) die Einrichtung einer Verwaltungsdatei für Fischereifahrzeuge eingeleitet hatte. Die erste Aktualisierung für die Statistischen Kartei anhand der Verwaltungsdatei bezieht sich auf das Jahr 1990.

Die Daten geben die Situation am 31. Dezember des Berichtsjahres wider.

Für weitere Informationen über die Fischereistatistik siehe: "Fischereistatistik", Eurostat 5 C, jährliche Veröffentlichung.



## Catches

The data on catches include the nominal catches of fish, crustaceans, molluscs and other aquatic animals, residue and plants taken for all purposes except recreational, by all types and all classes of fishing units operating in the major fishing areas. Statistics for aquaculture (fish farming) are included in the data (except for the Northeast Atlantic). The quantities caught by sports fishermen are not included.

The quantities are expressed in metric tonnes live weight.

The reference period used generally is the calendar year (1 January - 31 December). However, for the Antarctic region the period is the split-year 1 July - 30 June, the year shown being the year in which the interval ended.

## Fishing fleet

Until 1989 Eurostat maintained a Statistical Register of Community Fishing vessels containing listings of individual records submitted annually by the national authorities. In that year the request for Member States to submit these data was withdrawn in the light of the EC Commission's Directorate-General for Fisheries' work on establishing an administrative file of Community fishing vessels under the provision of Commission Regulation (EEC) no. 163/89. The first up-dating to the Statistical Register from the administrative file refer to the year 1990.

The data refer to the situation on 31 December of the reference year.

For further information on fishing statistics see : "Fisheries Statistics" Eurostat 5 C Annual publication.



## Captures

Les données sur les captures comprennent les captures nominales de poissons, crustacés, mollusques et autres animaux aquatiques, résidus et plantes aquatiques effectuées à toutes fins, sauf à des fins récréatives, par tous les types et catégories d'unités de pêche opérant dans les principales zones de pêche. Les statistiques ayant trait à l'aquaculture (pisciculture) sont incluses dans ces données (à l'exception de l'Atlantique du nord-est). Les quantités capturées en pêche de loisir sont exclues.

Les quantités sont indiquées en tonnes métriques poids vif.

De manière générale, la période de référence utilisée est l'année civile (1er janvier - 31 décembre). Toutefois, en ce qui concerne la zone Antarctique, cette période va du 1er juillet au 30 juin de l'année suivante, année de référence des quantités indiquées.

## Flotte de pêche

Jusqu'en 1989, Eurostat a tenu un registre statistique communautaire des navires de pêche, reprenant les enregistrements individuels transmis chaque année par les autorités nationales. Depuis lors, il n'est plus demandé aux Etats membres de fournir ces données et ce, à la suite des travaux de la direction générale de la Commission européenne pour la pêche relatifs à la création d'un fichier administratif communautaire des navires de pêche aux termes du règlement de la Commission (CEE) n° 163/89. La première mise à jour du registre statistique à partir du fichier administratif porte date de 1990.

Les données se rapportent à la situation au 31 décembre de l'année de référence.

Pour de plus amples informations relatives aux statistiques de la pêche, se reporter à "Statistiques de la pêche", Eurostat 5 C, publication annuelle.

The first part of the document discusses the importance of maintaining accurate records of all transactions. It emphasizes that proper record-keeping is essential for the success of any business and for the protection of the interests of all parties involved. The document outlines the various methods and systems that can be used to ensure the accuracy and reliability of financial records.

In addition, the document highlights the need for regular audits and reviews to identify any discrepancies or errors in the records. It also discusses the importance of maintaining up-to-date information on all assets and liabilities, as well as the need for clear communication and collaboration between all stakeholders.

Page 1 of 1

The second part of the document provides a detailed overview of the various financial statements and reports that are typically generated by a business. It explains the purpose and significance of each statement, including the balance sheet, income statement, and cash flow statement. The document also discusses the importance of understanding the underlying data and trends that are reflected in these statements.

Furthermore, the document discusses the various methods and techniques used to analyze and interpret financial data. It highlights the importance of using appropriate ratios and metrics to evaluate the performance of a business and to identify areas for improvement.

In conclusion, the document emphasizes the importance of maintaining accurate and reliable financial records and reports. It provides a comprehensive overview of the various financial statements and reports that are typically generated by a business, and discusses the methods and techniques used to analyze and interpret this data.

The third part of the document discusses the various methods and techniques used to analyze and interpret financial data. It highlights the importance of using appropriate ratios and metrics to evaluate the performance of a business and to identify areas for improvement. The document also discusses the importance of understanding the underlying data and trends that are reflected in these statements.

In addition, the document discusses the various methods and techniques used to analyze and interpret financial data. It highlights the importance of using appropriate ratios and metrics to evaluate the performance of a business and to identify areas for improvement. The document also discusses the importance of understanding the underlying data and trends that are reflected in these statements.

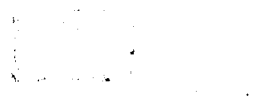

# Druckausgabe Bundestag 18. Sitzung 12. Juni 2014 14.00 Uhr 14. Sitzung 12. Juni 2014 14.00 Uhr

1. Tagesordnungspunkt  
1. Tagesordnungspunkt  
1. Tagesordnungspunkt

2. Tagesordnungspunkt  
2. Tagesordnungspunkt  
2. Tagesordnungspunkt

3. Tagesordnungspunkt  
3. Tagesordnungspunkt  
3. Tagesordnungspunkt

4. Tagesordnungspunkt  
4. Tagesordnungspunkt  
4. Tagesordnungspunkt

5. Tagesordnungspunkt  
5. Tagesordnungspunkt  
5. Tagesordnungspunkt

6. Tagesordnungspunkt  
6. Tagesordnungspunkt  
6. Tagesordnungspunkt

7. Tagesordnungspunkt  
7. Tagesordnungspunkt  
7. Tagesordnungspunkt

8. Tagesordnungspunkt  
8. Tagesordnungspunkt  
8. Tagesordnungspunkt

9. Tagesordnungspunkt  
9. Tagesordnungspunkt  
9. Tagesordnungspunkt

10. Tagesordnungspunkt  
10. Tagesordnungspunkt  
10. Tagesordnungspunkt

11. Tagesordnungspunkt  
11. Tagesordnungspunkt  
11. Tagesordnungspunkt

12. Tagesordnungspunkt  
12. Tagesordnungspunkt  
12. Tagesordnungspunkt

13. Tagesordnungspunkt  
13. Tagesordnungspunkt  
13. Tagesordnungspunkt

14. Tagesordnungspunkt  
14. Tagesordnungspunkt  
14. Tagesordnungspunkt

15. Tagesordnungspunkt  
15. Tagesordnungspunkt  
15. Tagesordnungspunkt

16. Tagesordnungspunkt  
16. Tagesordnungspunkt  
16. Tagesordnungspunkt

17. Tagesordnungspunkt  
17. Tagesordnungspunkt  
17. Tagesordnungspunkt

18. Tagesordnungspunkt  
18. Tagesordnungspunkt  
18. Tagesordnungspunkt

19. Tagesordnungspunkt  
19. Tagesordnungspunkt  
19. Tagesordnungspunkt

20. Tagesordnungspunkt  
20. Tagesordnungspunkt  
20. Tagesordnungspunkt

21. Tagesordnungspunkt  
21. Tagesordnungspunkt  
21. Tagesordnungspunkt

# 9

## Anhang Appendix Annexe

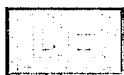

## Eurostats Veröffentlichungen über Landwirtschaft, Forstwirtschaft und Fischerei ( Themenkreis 5 )

**JAHRBUCH**                      Landwirtschaft - Statistisches Jahrbuch .....                      jährlich

### LANDWIRTSCHAFT

#### Fläche und pflanzliche Erzeugung :

Pflanzliche Erzeugung .....	vierteljährlich
Glossar (Pflanzliche Erzeugung) .....	unregelmäßig
Gemeinschaftliche Zählung der Obstbaum- pflanzungen .....	unregelmäßig
Rebflächen .....	unregelmäßig
Vitisgraph .....	unregelmäßig
Rebflächen .....	unregelmäßig

#### Tierische Erzeugung :

Tierische Erzeugung .....	vierteljährlich
Glossar (Tierische Erzeugung) .....	unregelmäßig
<i>Schnellberichte</i> : Schweinebestände .....	alle 4 Monate
Rinderbestände .....	halbjährlich
Schaf- und Ziegenbestände .....	jährlich

#### Struktur der Landwirtschaft :

Betriebsstruktur : Hauptergebnisse .....	unregelmäßig
<i>Methode</i> : Betriebsstruktur. Methodologie der Gemein- schaftserhebungen .....	unregelmäßig

#### Absolute Preise und Preisindizes :

Agricultural prices and price indices .....	vierteljährlich
Glossar (Agrarpreise und Preisindizes) .....	unregelmäßig
Agrarpreise .....	jährlich
Landwirtschaftliche Erlöspreisstatistik .....	jährlich
Landwirtschaftliche Boden- und Pachtpreise .....	jährlich

#### *Studien und Analysen* :

Agricultural Price Trends in the EC .....	unregelmäßig
---	--------------

#### *Methoden* :

Methodologie der EG-Agrarpreisindizes (output und Input) .....	unregelmäßig
Katalog der preisbestimmenden Merkmale der in Cronos gespeicherten Agrarpreisreihen .....	unregelmäßig

#### *Schnellberichte* :

Entwicklung der EG-Agrarpreisindizes (output und input) .....	jährlich
Entwicklung der EG-Agrarpreisindizes (output und input) (Ergebnisse von Vorausschätzungen).	jährlich
Entwicklung der EG-Agrarpreisindizes (output und input) im Quartal .....	vierteljährlich
Landwirtschaftliche Boden- und Pachtpreise in	

der EG ..... jährlich

### Landwirtschaftliche Gesamtrechnung :

Landwirtschaftliches Einkommen ..... jährlich  
Land- und forstwirtschaftliche Gesamtrechnung ... jährlich  
Gesamteinkommen landwirtschaftlicher Haushalte ..... jährlich  
SPEL Model Results of the EC Agriculture ..... jährlich  
Production, prices and income in EC agriculture... unregelmäßig  
Wirtschaftliche Aspekte der Getreideerzeugung in der EG ..... unregelmäßig

*Methoden :* Handbuch zur land- und forstwirtschaftlichen Gesamtrechnung ..... unregelmäßig  
Handbuch zum Gesamteinkommen landwirtschaftlicher Haushalte ..... unregelmäßig  
SPEL-system : Methodological documentation ..... unregelmäßig  
SPEL-system : Technical documentation ..... unregelmäßig

*Schnellberichte :* Vorausschätzung der landwirtschaftlichen Gesamtrechnung ..... jährlich  
Gesamteinkommen landwirtschaftlicher Haushalte - Bericht ..... jährlich  
Die Entwicklung des landwirtschaftlichen Arbeitseinsatzes in der EU ..... jährlich

## FORSTWIRTSCHAFT

Forststatistik ..... unregelmäßig  
Land- und forstwirtschaftliche Gesamtrechnung ... jährlich

*Methoden :* Forststatistik : Methodologie ..... unregelmäßig  
Handbuch zur land- und forstwirtschaftlichen Gesamtrechnung ..... unregelmäßig

## FISCHEREI

Fischerei : Jährliche Statistiken ..... jährlich

Für ausführliche Informationen, vgl. das Programm von 1996



## Eurostat Publications on Agriculture, Forestry and Fisheries ( Theme 5 )

<b>YEARBOOK</b>	Agriculture - statistical yearbook.....	annual
 <b>AGRICULTURE</b>		
<b>Area and crop production :</b>		
	Crop Production.....	semi annual
	Glossarium (Crop Production).....	non periodic
	Community survey of orchard fruit trees.....	non periodic
	Area under vines .....	non periodic
	Vitisgraph.....	non periodic
	Areas under vines.....	non periodic
 <b>Animal production :</b>		
	Animal Production.....	quarterly
	Glossarium (Animal Production).....	non periodic
<i>Rapid reports :</i>	Stocks of pigs .....	4 monthly
	Stocks of bovine animals.....	half yearly
	Stocks of sheep and goats .....	annual
 <b>Structure of agricultural holdings :</b>		
	Farm structure : main results.....	non periodic
<i>Method :</i>	Farm structure. Methodology of Community surveys .....	non periodic
 <b>Prices and price indices :</b>		
	Agricultural prices and price indices .....	quarterly
	Glossarium (Agricultural prices and price indices).....	non periodic
	Agricultural Prices.....	annual
	Unit Values of Agricultural Products .....	annual
	Agricultural Land Prices and Rents .....	annual
 <i>Studies and analyses :</i>		
	Agricultural Price Trends in the EC .....	non periodic
 <i>Methods :</i>		
	Methodology of EC Agricultural Price Indices (Output and Input) .....	non periodic
	Catalogue of characteristics of agricultural price series stored in Cronos.....	non periodic
 <i>Rapid reports :</i>		
	Trends in the agricultural price indices (output and input).....	annual
	Trends in the agricultural price indices (output and input) (results of Forecasts).....	annual
	Trends in the agricultural price indices (output and input).....	quarterly
	Agricultural land prices and rents in the EU .....	annual



**Agricultural accounts :**

	Agricultural Income.....	annual
	Economic Accounts - agriculture, forestry.....	annual
	Total Income of Agricultural Households.....	annual
	SPEL Model Results of the EC Agriculture.....	annual
	Production, prices and income in EC agriculture.....	non periodic
	Economic Aspects of Cereal Production in the EC	non periodic
<i>Methods :</i>	Manual on Economic Accounts for Agriculture and Forestry .....	non periodic
	Manual on the Total Income of Agricultural Households.....	non periodic
	SPEL-system : Methodological documentation .....	non periodic
	SPEL-system : Technical documentation.....	non periodic
<i>Rapid reports :</i>	Forecast of agricultural income.....	annual
	Total income of agricultural households - Report....	annual
	Trends in agricultural labour input in the EU.....	annual

**FORESTRY**

	Forestry statistics.....	non periodic
	Economic Accounts for Agriculture and Forestry .....	annual
<i>Methods :</i>	Forestry statistics : Methodology.....	non periodic
	Manual on Economic Accounts - for Agriculture and Forestry .....	non periodic

**FISHERIES**

	Fisheries : Annual statistics .....	annual
--	-------------------------------------	--------

For further details, see 1996 programme

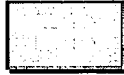

**Publications d'Eurostat  
sur l'agriculture, la sylviculture et la pêche  
( Thème 5 )**

<b>ANNUAIRE</b>	Agriculture, statistiques annuelles .....	annuelle
<b>AGRICULTURE</b>		
<b>Superficies et production végétale :</b>		
	Production végétale .....	bi-annuelle
	Glossaire (Production végétale)	non périodique
	Enquête communautaire sur les plantations d'arbres fruitiers .....	non périodique
	Superficies viticoles .....	non périodique
	Vitisgraph .....	non périodique
	Superficies viticoles .....	non périodique
<b>Production animale :</b>		
	Production animale .....	trimestrielle
	Glossaire (Production animale) .....	non périodique
<i>Statistiques rapides :</i>		
	Situation des cheptels porcins .....	3 x par an
	Situation des cheptels bovins .....	semestrielle
	Situation des cheptels ovins et caprins .....	annuelle
<b>Structure de l'agriculture :</b>		
	Structure des exploitations : principaux résultats	non périodique
<i>Méthode :</i>	Structure des exploitations. Méthodologie des enquêtes communautaires .....	non périodique
<b>Prix absolus et indices des prix :</b>		
	Prix agricoles et indices des prix .....	semestrielle
	Glossaire (Prix agricoles et indices des prix).....	non périodique
	Prix agricoles .....	annuelle
	Statistique de Valeurs Unitaires Agricoles.....	annuelle
	Prix des terres agricoles et fermages.....	annuelle
<i>Etudes et analyses :</i>		
	Agricultural Price Trends in the EC .....	non périodique
<i>Méthodes :</i>	Méthodologie des indices CE des prix agricoles (Output et Input) .....	non périodique
	Catalogue des caractéristiques des séries de prix agricoles mémorisées dans Cronos .....	non périodique
<i>Statistiques rapides :</i>		
	Evolution des indices CE des prix agricoles (output et input).....	annuelle

13.01.01	Evolution des indices CE des prix agricoles (output et input) (résultats des prévisions) .....	annuelle
13.01.02	Evolution des indices CE des prix agricoles (output et input).....	semestrielle
13.01.03	Prix des terres agricoles et fermages dans l'UE.	annuelle
<b>Comptes économiques de l'agriculture :</b>		
13.02.01	Revenu agricole.....	annuelle
13.02.02	Comptes économiques de l'agriculture et de la sylviculture.....	annuelle
13.02.03	Revenu global des ménages agricoles.....	annuelle
13.02.04	SPEL Model Results of the EC Agriculture.....	annuelle
13.02.05	Production, prices and income in EC agriculture	non périodique
13.02.06	Aspects économiques de la production de céréales dans la CE .....	non périodique
<b>Méthodes :</b>		
13.02.07	Manuel des comptes économiques pour l'agriculture et la sylviculture.....	non périodique
13.02.08	Manuel des revenus globaux des ménages agricoles .....	non périodique
13.02.09	SPEL-system : Methodological documentation ..	non périodique
13.02.10	SPEL-system : Technical documentation.....	non périodique
<b>Statistiques rapides :</b>		
13.02.11	Comptes prévisionnels de l'agriculture.....	annuelle
13.02.12	Revenu global des ménages agricoles - Rapport	annuelle
13.02.13	L'évolution du volume de la main-d'oeuvre agricole dans l'UE.....	annuelle

## SYLVICULTURE

13.03.01	Statistiques forestières .....	non périodique
13.03.02	Comptes économiques de l'agriculture et de la sylviculture.....	annuelle
<b>Méthodes :</b>		
13.03.03	Statistiques forestières : Méthodologie.....	non périodique
13.03.04	Manuel des comptes économiques pour l'agriculture et la sylviculture.....	non périodique

## PÊCHE

13.04.01	Pêche : Statistiques annuelles.....	annuelle
----------	-------------------------------------	----------

Pour de plus amples informations, cf. le programme 1996

**ADRESSENVERZEICHNIS DER STATISTISCHEN ÄMTER UND MINISTERIEN**  
**LIST OF ADDRESSES OF THE STATISTICAL OFFICES AND MINISTRIES**  
**LISTE DES ADRESSES DES INSTITUTS STATISTIQUES ET DES MINISTERES**

<b>B</b>	Institut National de Statistique 44, rue de Louvain B - 1000 BRUXELLES	Tel	(32-2)	548.62.11
		Fax	(32-2)	548.64.50
	Institut Economique Agricole Manhattan Center, Office Tower 21, Av. du Boulevard B - 1210 BRUXELLES	Tel	(32-2)	211.72.11
		Fax	(32-2)	211.72.02
	Ministerie van Landbouw Dienst voor de Zeevisserij Vrijhavenstraat 5 B - 8400 OOSTENDE	Tel	(32-59)	50.89.66
		Fax	(32-59)	80.76.93
<b>DK</b>	Danmarks Statistik Sejrøgade, 11 DK - 2100 KØBENHAVN Ø	Tel	(45)	39.17.39.17
		Fax	(45)	39.18.48.01
	Fiskeriministeriet Stormgade, 2 Postboks 2550 DK - 1470 KØBENHAVN K	Tel	(45)	33.96.30.00
		Fax	(45)	33.96.39.03
<b>D</b>	Statistisches Bundesamt Gustav-Stresemann-Ring, 11 Postfach 5528 D - 65180 WIESBADEN	Tel	(49-611)	751
		Fax	(49-611)	72.40.00
	Statistisches Bundesamt Zweigstelle Berlin Hans-Beimler-Str. 70-72 D - 10178 BERLIN	Tel	(49-30)	23.24.50
		Fax	(49-30)	23.24.64.00
	Bundesministerium für Ernährung, Landwirtschaft und Forsten Postfach 14 02 70 D - 53017 BONN	Tel	(49-228)	52.90
		Fax	(49-228)	529.42.62

<b>E</b>	Instituto Nacional de Estadística Paseo de la Castellana, 183 E - 28046 MADRID	Tel	(34-1)	583.91.00
		Fax	(34-1)	579.27.13
	Ministerio of Agricultura, Pesca y Alimentacion Paseo de la Infanta Isabel, 1 E - 28014 MADRID	Tel	(34-1)	347.50.00
		Fax	(34-1)	347.52.93
	Secretaria General de Pesca Maritima Ortaga y Gasset 57 E - 28006 MADRID	Tel	(34-1)	402.57.65
		Fax	(34-1)	402.02.12
<b>F</b>	Institut National de la Statistique et des Etudes Economiques 18, boulevard Adolphe Pinard F - 75675 PARIS Cedex 14	Tel	(33-1)	41.17.50.50
		Fax	(33-1)	41.17.66.66
	Service Central des Etudes et Enquêtes Statistiques 4, avenue de Saint Mandé F - 75570 PARIS Cedex 12	Tel	(33-1)	49.55.85.76
		Fax	(33-1)	49.55.85.11
	Secrétariat d'Etat de la Mer Direction des Pêches Maritimes et des Cultures Marines 3, Place de Fontenoy F - 75700 PARIS	Tel	(33-1)	44.49.84.81
		Fax	(33-1)	44.49.84.00
<b>GR</b>	National Statistical Service of Greece 14, Lycourgou Street GR - ATHENS 101 66	Tel	(30-1)	324.85.11 - 18
		Fax	(30-1)	324.22.17
	Ministry of Agriculture Acharnon Street, 5 GR - ATHENS 101 76	Tel	(30-1)	529.11.11
		Fax	(30-1)	524.09.55
<b>IRL</b>	Central Statistics Office Skehard Road CORK Ireland	Tel	(353-21)	35.90.00
		Fax	(353-21)	35.90.90
	Department of the Marine Leison Lane DUBLIN 2 Ireland	Tel	(353-1)	78.54.44
		Fax	(353-1)	661.82.14

<b>I</b>	Istituto Nazionale di Statistica (ISTAT) Via Cesare Balbo, 16 I - 00100 ROMA	Tel	(39-6)	46.73.21.55
		Fax	(39-6)	488.47.97
	Ministero dell'Agricoltura Via XX Settembre, 20 I - 00187 ROMA	Tel	(39-6)	46.65
		Fax	(39-6)	474.39.71
	Ministeria della Marina Mercantile Via dell'Arte 16 I - 00144 ROMA	Tel	(39-6)	59.08.45.67
		Fax	(39-6)	59.08.41.76
<b>L</b>	Service Central de la Statistique (STATEC) Boîte Postale 304 19-21, Bd Royal L - 2013 LUXEMBOURG	Tel	(35-2)	47.81.42.10
		Fax	(35-2)	46.42.89
	Service d'Economie Rurale 115, rue de Hollerich L - 1741 LUXEMBOURG	Tel	(35-2)	478.25.72
		Fax	(35-2)	46.40.27
<b>NL</b>	Centraal Bureau voor de Statistiek Prinses Beatrixlaan, 428 Postbus 959 NL - 2270 AZ VOORBURG	Tel	(31-70)	337.38.00
		Fax	(31-70)	387.74.29
	Landbouw Economisch Instituut Conradkade 175 Postbus 29703 NL - 2502 LS 's GRAVENHAGE	Tel	(31-70)	330.83.30
		Fax	(31-70)	361.56.24
	Ministerie van Landbouw, Natuurbeheer en Visserij Directie Visserijen Postbus 20401 NL - 2500 EK DEN HAAG	Tel	(31-70)	379.24.42
		Fax	(31-70)	382.56.48
<b>A</b>	Österreichisches Statistisches Zentralamt Hintere Zollamtstrasse 2b Postfach 9000 A - 1033 WIEN	Tel	(43-1)	711.28.0
		Fax	(43-1)	711.28.7728
	Bundesministerium für Landwirtschaft Abteilung für Agrarpolitik und Statistik Stubenring 1 A - 1010 WIEN	Tel	(43-1)	71.10.00
		Fax	(43-1)	713.79.95 713.93.11

<b>P</b>	Instituto Nacional de Estatística Av. Antonio J. Almeida, 5 P - 1078 LISBOA Codex	Tel	(351-1)	847.00.50
		Fax	(351-1)	847.85.78
	Ministério da Agricultura I.E.A.D.R. Rua Defensores de Chaves, 6 P - 1000 LISBOA	Tel	(351-1)	346.24.39
		Fax	(351-1)	347.22.91
	Ministério do Mar Dirrecção-Geral das Pescas Avenida Brasilia - Pedrouços P - 1400 LISBOA	Tel	(351-1)	301.01.01
		Fax	(351-1)	301.74.55
<b>FIN</b>	Statistics Finland SF - 00022 HELSINKI	Tel	(358-0)	17.34.1
		Fax	(358-0)	17.34.22.91
	Ministry of Agriculture and Forestry Information Centre Elisabetsgatan 8 P.O. Box 250 SF - 00171 HELSINKI	Tel	(358-0)	134.21.1
		Fax	(358-0)	134.21.573
<b>S</b>	Statistics Sweden Karlavägen 100 S - 11581 STOCKHOLM	Tel	(46-8)	783.40.00
		Fax	(46-8)	783.41.99
	Swedish Board of Agriculture Division for Statistics S - 55182 JÖNKÖPING	Tel	(46-36)	15.59.33
		Fax	(46-36)	19.05.46
<b>UK</b>	Central Statistics Office Great George Street Government Office LONDON SW1P 3AQ United Kingdom	Tel	(44-71)	270.63.63
		Fax	(44-71)	270.58.66
	Ministry for Agriculture, Fisheries & Food c/o Nobel House 17, Smith Square LONDON SW1P 3JR United Kingdom	Tel	(44-71)	238.30.00
		Fax	(44-71)	238.64.84
	MAFF Fishery Statistics Section c/o Nobel House 17, Smith Square LONDON SW1P 3JR	Tel	(44-71)	238.59.24
		Fax	(44-71)	238.58.89

United Kingdom

The Scottish Office  
Agriculture and Fisheries Dept.  
Pentland House  
EDINBURG  
Scotland

Tel (44-31) 244.64.37  
Fax (44-31) 244.60.01

Department of Agriculture  
Fisheries Division  
Hut 5 - Castle Grounds  
Stormont  
BELFAST BT4 3PW  
Northern Ireland

Tel (44-232) 52.01.00  
Fax (44-232) 65.98.36



**ES** Clasificación de las publicaciones de Eurostat**TEMA**

- 0 Diversos (rosa)
- 1 Estadísticas generales (azul oscuro)
- 2 Economía y finanzas (violeta)
- 3 Población y condiciones sociales (amarillo)
- 4 Energía e industria (azul claro)
- 5 Agricultura, silvicultura y pesca (verde)
- 6 Comercio exterior (rojo)
- 7 Comercio, servicios y transportes (naranja)
- 8 Medio ambiente (turquesa)
- 9 Investigación y desarrollo (marrón)

**SERIE**

- A Anuarios y estadísticas anuales
- B Estadísticas coyunturales
- C Cuentas y encuestas
- D Estudios e investigación
- E Métodos
- F Estadísticas breves

**GR** Ταξινόμηση των δημοσιεύσεων της Eurostat**ΘΕΜΑ**

- 0 Διάφορα (ροζ)
- 1 Γενικές στατιστικές (βαθύ μπλε)
- 2 Οικονομία και δημοσιονομικά (βιολετί)
- 3 Πληθυσμός και κοινωνικές συνθήκες (κιτρινο)
- 4 Ενέργεια και βιομηχανία (μπλε)
- 5 Γεωργία, δάση και αλιεία (πράσινο)
- 6 Εξωτερικό εμπόριο (κόκκινο)
- 7 Εμπόριο, υπηρεσίες και μεταφορές (πορτοκαλί)
- 8 Περιβάλλον (τουρκουάζ)
- 9 Έρευνα και ανάπτυξη (καφέ)

**ΣΕΙΡΑ**

- A Επετηρίδες και ετήσιες στατιστικές
- B Συγκυριακές στατιστικές
- C Λογαριασμοί και έρευνες
- D Μελέτες και έρευνα
- E Μέθοδοι
- F Στατιστικές εν συντομία

**IT** Classificazione delle pubblicazioni dell'Eurostat**TEMA**

- 0 Diverse (rosa)
- 1 Statistiche generali (blu)
- 2 Economia e finanze (viola)
- 3 Popolazione e condizioni sociali (giallo)
- 4 Energia e industria (azzurro)
- 5 Agricoltura, foreste e pesca (verde)
- 6 Commercio estero (rosso)
- 7 Commercio, servizi e trasporti (arancione)
- 8 Ambiente (turchese)
- 9 Ricerca e sviluppo (marrone)

**SERIE**

- A Annuari e statistiche annuali
- B Statistiche sulla congiuntura
- C Conti e indagini
- D Studi e ricerche
- E Metodi
- F Statistiche in breve

**FI** Eurostatin julkaisuluokitus**AIHÉ**

- 0 Sekalaista (vaaleanpunainen)
- 1 Yleiset tilastot (yönsininen)
- 2 Talous ja rahoitus (violetti)
- 3 Väestö- ja sosiaalityttilastot (keltainen)
- 4 Energia ja teollisuus (sininen)
- 5 Maa- ja metsätalous, kalastus (vihreä)
- 6 Ulkomaankauppa (punainen)
- 7 Kauppa, palvelut ja liikenne (oranssi)
- 8 Ympäristö (turkooisi)
- 9 Tutkimus ja kehitys (ruskea)

**SARJA**

- A Vuosikirjat ja vuosityttilastot
- B Suhdannetyttilastot
- C Laskennat ja kyselytutkimukset
- D Tutkimukset
- E Menetelmät
- F Tilastokatsaukset

**DA** Klassifikation af Eurostats publikationer**EMNE**

- 0 Diverse (rosa)
- 1 Almene statistikker (mørkeblå)
- 2 Økonomi og finanser (violet)
- 3 Befolkning og sociale forhold (gul)
- 4 Energi og industri (blå)
- 5 Landbrug, skovbrug og fisken (grøn)
- 6 Udenrigshandel (rød)
- 7 Handel, tjenesteydelser og transport (orange)
- 8 Miljø (turkis)
- 9 Forskning og udvikling (brun)

**SERIE**

- A Årbøger og årlige statistikker
- B Konjunkturstatistikker
- C Tællinger og rundspørger
- D Undersøgelser og forskning
- E Metoder
- F Statistikoversigter

**EN** Classification of Eurostat publications**THEME**

- 0 Miscellaneous (pink)
- 1 General statistics (midnight blue)
- 2 Economy and finance (violet)
- 3 Population and social conditions (yellow)
- 4 Energy and industry (blue)
- 5 Agriculture, forestry and fisheries (green)
- 6 External trade (red)
- 7 Distributive trades, services and transport (orange)
- 8 Environment (turquoise)
- 9 Research and development (brown)

**SERIES**

- A Yearbooks and yearly statistics
- B Short-term statistics
- C Accounts and surveys
- D Studies and research
- E Methods
- F Statistics in focus

**NL** Classificatie van de publikaties van Eurostat**ONDERWERP**

- 0 Diverse (roze)
- 1 Algemene statistiek (donkerblauw)
- 2 Economie en financiën (paars)
- 3 Bevolking en sociale voorwaarden (geel)
- 4 Energie en industrie (blauw)
- 5 Landbouw, bosbouw en visserij (groen)
- 6 Buitenlandse handel (rood)
- 7 Handel, diensten en vervoer (oranje)
- 8 Milieu (turkoois)
- 9 Onderzoek en ontwikkeling (bruin)

**SERIE**

- A Jaarboeken en jaarstatistieken
- B Conjunctuurstatistieken
- C Rekeningen en enquêtes
- D Studies en onderzoeken
- E Methoden
- F Statistieken in het kort

**SV** Klassifikation av Eurostats publikationer**ÄMNE**

- 0 Diverse (rosa)
- 1 Allmän statistik (mörkblå)
- 2 Ekonomi och finans (lila)
- 3 Befolkning och sociala förhållanden (gul)
- 4 Energi och industri (blå)
- 5 Jordbruk, skogsbruk och fiske (grön)
- 6 Utrikeshandel (röd)
- 7 Handel, tjänster och transport (orange)
- 8 Miljö (turkos)
- 9 Forskning och utveckling (brun)

**SERIE**

- A Årsböcker och årlig statistik
- B Konjunkturstatistik
- C Redogörelser och enkäter
- D Undersökningar och forskning
- E Metoder
- F Statistiköversikter

**DE** Gliederung der Veröffentlichungen von Eurostat**THEMENKREIS**

- 0 Verschiedenes (rosa)
- 1 Allgemeine Statistik (dunkelblau)
- 2 Wirtschaft und Finanzen (violett)
- 3 Bevölkerung und soziale Bedingungen (gelb)
- 4 Energie und Industrie (blau)
- 5 Land- und Forstwirtschaft, Fischerei (grün)
- 6 Außenhandel (rot)
- 7 Handel, Dienstleistungen und Verkehr (orange)
- 8 Umwelt (türkis)
- 9 Forschung und Entwicklung (braun)

**REIHE**

- A Jahrbücher und jährliche Statistiken
- B Konjunkturstatistiken
- C Konten und Erhebungen
- D Studien und Forschungsergebnisse
- E Methoden
- F Statistik kurzgefaßt

**FR** Classification des publications d'Eurostat**THÈME**

- 0 Divers (rose)
- 1 Statistiques générales (bleu nuit)
- 2 Économie et finances (violet)
- 3 Population et conditions sociales (jaune)
- 4 Énergie et industrie (bleu)
- 5 Agriculture, sylviculture et pêche (vert)
- 6 Commerce extérieur (rouge)
- 7 Commerce, services et transports (orange)
- 8 Environnement (turquoise)
- 9 Recherche et développement (brun)

**SÉRIE**

- A Annuaires et statistiques annuelles
- B Statistiques conjoncturelles
- C Comptes et enquêtes
- D Études et recherches
- E Méthodes
- F Statistiques en bref

**PT** Classificação das publicações do Eurostat**TEMA**

- 0 Diversos (rosa)
- 1 Estatísticas gerais (azul-escuro)
- 2 Economia e finanças (violeta)
- 3 População e condições sociais (amarelo)
- 4 Energia e indústria (azul)
- 5 Agricultura, silvicultura e pesca (verde)
- 6 Comércio externo (vermelho)
- 7 Comércio, serviços e transportes (laranja)
- 8 Ambiente (turquesa)
- 9 Investigação e desenvolvimento (castanho)

**SÉRIE**

- A Anuários e estatísticas anuais
- B Estatísticas conjunturais
- C Contas e inquéritos
- D Estudos e investigação
- E Métodos
- F Estatísticas breves

1. The first part of the document discusses the importance of maintaining accurate records of all transactions and activities. It emphasizes that proper record-keeping is essential for transparency and accountability, particularly in financial reporting and compliance with regulatory requirements. The text notes that incomplete or inconsistent records can lead to significant errors and potential legal consequences.

2. The second section addresses the challenges associated with data collection and analysis. It highlights the need for standardized procedures and the use of reliable data sources. The document suggests that organizations should invest in robust data management systems to ensure the integrity and accuracy of their information. Additionally, it stresses the importance of training staff to handle data responsibly and securely.

3. The third part of the document focuses on the role of technology in modern business operations. It discusses how digital tools and automation can streamline processes, reduce manual errors, and improve overall efficiency. The text also touches upon the importance of cybersecurity measures to protect sensitive data from unauthorized access and breaches. It encourages organizations to stay updated on the latest technological advancements and to integrate them into their existing workflows.

4. The final section of the document provides a summary of the key points discussed and offers recommendations for future actions. It reiterates the importance of a proactive approach to data management and the continuous improvement of internal controls. The document concludes by stating that a strong foundation in data and technology is crucial for long-term success and growth in a competitive market environment.

Europäische Kommission  
European Commission  
Commission européenne

**Landwirtschaft — Statistisches Jahrbuch 1996**  
**Agriculture — Statistical yearbook 1996**  
**Agriculture — Annuaire statistique 1996**

Luxembourg: Office des publications officielles des Communautés européennes

1997 — 256 p. — 21,0 x 29,7 cm

Themenkreis 5: Land- und Forstwirtschaft, Fischerei (grün)

Reihe A: Jahrbücher und jährliche Statistiken

Theme 5: Agriculture, forestry and fisheries (green)

Series A: Yearbooks and yearly statistics

Thème 5: Agriculture, sylviculture et pêche (vert)

Série A: Annales et statistiques annuelles

ISBN 92-827-9557-8

Preis in Luxemburg (ohne MwSt.) • Price (excluding VAT) in Luxembourg • Prix au Luxembourg, TVA exclue:  
ECU 14,50

Das Jahrbuch umfaßt die wichtigsten Angaben aus Eurostats Spezialveröffentlichungen über Landwirtschaft, Forstwirtschaft und Fischerei in gekürzter Form.

Die folgende Gegenstände sind dargestellt:

- Fläche und pflanzliche Erzeugung
- Tierische Erzeugung
- Struktur der landwirtschaftlichen Betriebe
- Preise und Preisindizes
- Landwirtschaftliche Gesamtrechnung
- Forstwirtschaft
- Fischfang

The Yearbook contains the most important information from Eurostat's special publications on agriculture, forestry and fisheries in abbreviated form.

The following topics are presented:

- Area and crop production
- Animal production
- Structure of agricultural holdings
- Prices and price indices
- Agricultural accounts
- Forestry
- Fisheries

L'annuaire reprend sous une forme synthétique les principales informations des publications spécialisées d'Eurostat dans les domaines de l'agriculture, de la sylviculture et de la pêche.

Les sujets suivants sont présentés:

- Superficie et production végétale
- Production animale
- Structure des exploitations agricoles
- Prix et indices de prix
- Comptes de l'agriculture
- Sylviculture
- Pêche



**ELGIQUE/BELGIE**

**loniteur belge/Belgisch Staatsblad**

ue de Louvain 40-42  
euvensweg 40-42  
-1000 Bruxelles/Brussel  
él. (32-2) 552 22 11  
ax (32-2) 511 01 84

**ean De Lannoy**

venue du Roi 202/  
oningslaan 202  
-1060 Bruxelles/Brussel  
él. (32-2) 538 51 69  
ax (32-2) 538 08 41  
-mail: jean.de.lannoy@infoboard.be

**ibrarie européenne/Europese Boekhandel**

ue de la Loi 244/  
Vetstraat 244  
-1040 Bruxelles/Brussel  
él. (32-2) 295 26 39  
ax (32-2) 735 08 60

**IANKMARK**

**. H. Schultz Information A/S**

lerstedvang 10-12  
IK-2620 Albertslund  
f. (45) 43 63 23 00  
ax (45) 43 63 19 69  
-mail: schultz@schultz.dk  
URL: www.schultz.dk

**EUTSCHLAND**

**undesanzeiger Verlag**

reite Straße 78-80  
ostfach 10 05 34  
-50667 Köln  
el. (49-221) 20 29-0  
ax (49-221) 20 29 278

**REECE ΕΛΛΑΔΑ**

**ι.C. Eleftheroudakis SA**

nternational Bookstore  
anepistimou 17  
R-105 64 Athens  
el. (30-1) 331 41 80/1/2/3  
ax (30-1) 323 98 21  
-mail: elebooks@netor.gr

**SPANA**

**Mundi Prensa Libros, SA**

Castelló, 37  
E-28001 Madrid  
el. (34-1) 431 33 99/431 32 22  
ax (34-1) 575 39 98  
-mail: mundiprensa@tsai.es  
URL: www.tsai.es/mprensa

**oletin Oficial del Estado**

rafalgar, 27-29  
E-28071 Madrid  
el. (34-1) 538 22 95 (Libros/  
384 17 15 (Suscripciones)  
ax (34-1) 538 23 49 (Libros/  
384 17 14 (Suscripciones)  
URL: www.boe.es

**Mundi Prensa Barcelona**

onsell de Cent, 391  
E-08009 Barcelona  
el. (34-3) 488 34 92  
ax (34-3) 487 76 59

**FRANCE**

**Journal officiel**

Service des publications des CE  
26, rue Desaix  
F-75727 Paris Cedex 15  
Tél. (33-1) 40 58 77 01/31  
Fax (33-1) 40 58 77 00

**RELAND**

**Government Supplies Agency**

Publications Section  
4-5 Harcourt Road  
Dublin 2  
Tel. (353-1) 661 31 11  
Fax (353-1) 475 27 60

**ITALIA**

**Licosa SpA**

Via Duca di Calabria, 1/1  
Casella postale 552  
I-50125 Firenze  
Tel. (39-55) 64 54 15  
Fax (39-55) 64 12 57  
E-mail: licosa@ttbc.it  
URL: ic382.cilea.it/Virtual\_Library/bibliotvetrina/licosa/tt1.htm

**GRAND-DUCHÉ DE LUXEMBOURG**

**Messageries du livre Sarl**

5, rue Raiffeisen  
L-2411 Luxembourg  
Tél. (352) 40 10 20  
Fax (352) 490 661  
E-mail: mdl@pt.lu

**Abonnements:**

**Messageries Paul Kraus**

11, rue Christophe Plantin  
L-2339 Luxembourg  
Tél. (352) 499 88 88  
Fax (352) 499 888 444  
E-mail: mpk@pt.lu  
URL: www.mpk.lu

**NEDERLAND**

**SDU Servicecentrum Uitgevers**

Christoffel Plantijnstraat 2  
Postbus 20014  
2500 EA 's-Gravenhage  
Tel. (31-70) 378 98 80  
Fax (31-70) 378 97 83  
E-mail: sdu@sdu.nl  
URL: www.sdu.nl

**OSTERREICH**

**Manz'sche Verlags- und Universitäts-  
buchhandlung GmbH**

Siebenbrunnengasse 21  
Postfach 1  
A-1050 Wien  
Tel. (43-1) 53 161 334 / 340  
Fax (43-1) 53 161 339  
E-mail: auslieferung@manz.co.at  
URL: www.austria EU.net/81/manz

**PORTUGAL**

**Imprensa Nacional-Casa da Moeda, EP**

Rua Marquês de Sa da Bandeira, 16 A  
P-1050 Lisboa Codex  
Tel. (351-1) 353 03 99  
Fax (351-1) 353 02 94/384 01 32

**Distribuidora de Livros Bertrand Ld.ª**

Rua das Terras dos Vales, 4 A  
Apartado 60037  
P-2701 Amadora Codex  
Tel. (351-1) 495 90 50/495 87 87  
Fax (351-1) 496 02 55

**SUOMI/FINLAND**

**Akateeminen Kirjakauppa /**

Akademiska Bokhandeln  
Pohjoisesplanadi 39/  
Norra esplanaden 39  
PL/PB 128  
FIN-00101 Helsinki/Helsingfors  
Tel. (358-9) 121 41  
Fax (358-9) 121 44 35  
E-mail: akatilaus@stockmann.mailnet.fi  
URL: booknet.cultnet.fi/aka/index.htm

**SVERIGE**

**BTJ AB**

Traktorvägen 11  
PO Box 200  
S-22100 Lund  
Tel. (46-46) 18 00 00  
Fax (46-46) 18 01 25  
E-mail: btj\_tc@mail.btj.se  
URL: www.btj.se/media/eu

**UNITED KINGDOM**

**The Stationery Office Ltd  
(Agency Section)**

51, Nine Elms Lane  
London SW8 5DR  
Tel. (44-171) 873 9090  
Fax (44-171) 873 8463  
URL: www.the-stationery-office.co.uk

**ICELAND**

**Bokabud Larusar Blöndal**

Skólavörðustíg, 2  
IS-101 Reykjavík  
Tel. (354) 55 15 650  
Fax (354) 55 25 560

**NORGE**

**NIC Info A/S**

Østenvøien 18  
Boks 6512 Etterstad  
N-0606 Oslo  
Tel. (47-22) 97 45 00  
Fax (47-22) 97 45 45

**SCHWEIZ/SUISSE/SVIZZERA**

**OSEC**

Stampfenbachstraße 85  
CH-8035 Zürich  
Tel. (41-1) 365 53 15  
Fax (41-1) 365 54 11  
E-mail: urs.leimbacher@ecs.osec.inet.ch  
URL: www.osec.ch

**ČESKÁ REPUBLIKA**

**NIS CR - prodejná**

Konviktská 5  
CZ-113 57 Praha 1  
Tel. (42-2) 24 22 94 33  
Fax (42-2) 24 22 94 33  
E-mail: nkposp@dec.nis.cz  
URL: www.nis.cz

**CYPRUS**

**Cyprus Chamber Of Commerce & Industry**

38, Grivas Digenis Ave  
Mail orders  
PO Box 1455  
CY-1509 Nicosia  
Tel. (357-2) 44 95 00/46 23 12  
Fax (357-2) 361 044  
E-mail: cy1691\_@cc\_cyprus@vans.infonet.com

**MAGYARORSZÁG**

**Euro Info Service**

Európa Ház  
Margitsziget  
PO Box 475  
H-1396 Budapest 62  
Tel. (36-1) 11 16 061/11 16 216  
Fax (36-1) 302 50 35  
E-mail: euroinfo@mail.matav.hu  
URL: www.euroinfo.hu/index.htm

**MALTA**

**Miller Distributors Ltd**

Malta International Airport  
PO Box 25  
LQA 05 Malta  
Tel. (356) 66 44 88  
Fax (356) 67 67 99

**POLSKA**

**Ara Polona**

Krakowskie Przedmieście 7  
Skr. pocztowa 1001  
PL-00-950 Warszawa  
Tel. (48-2) 26 12 01  
Fax (48-2) 26 62 40

**TURKIYE**

**Dünya Infotel A.S.**

Istiklal Cad. No: 469  
TR-80050 Tunel-Istanbul  
Tel. (90-212) 251 91 96  
(90-312) 427 02 10  
Fax (90-212) 251 91 97

**BÁLGARJIA**

**Europress-Euromedia Ltd**

59, Bid Vitosha  
BG-1000 Sofia  
Tel. (359-2) 80 46 41  
Fax (359-2) 80 45 41

**HRVATSKA**

**Mediatrade Ltd**

Pavla Hatza 1  
HR-10000 Zagreb  
Tel. (385-1) 43 03 92  
Fax (385-1) 44 40 59

**ROMÂNIA**

**Euromedia**

Str. G-ral Berhelot Nr 41  
RO-70749 Bucuresti  
Tel. (40-1) 210 44 01/614 06 64  
Fax (40-1) 210 44 01/312 96 46

**SLOVAKIA**

**Slovenska Technicka Kniznica**

Námestie slobody 19  
SLO-81223 Bratislava 1  
Tel. (42-7) 53 18 364  
Fax (42-7) 53 18 364  
E-mail: europ@ibb1.slik.stuba.sk

**SLOVENIA**

**Gospodarski Vestnik**

Zalozniska skupina d.d.  
Dunajska cesta 5  
SI-1000 Ljubljana  
Tel. (386) 61 133 03 54  
Fax (386) 61 133 91 28  
E-mail: belicd@gvestnik.si  
URL: www.gvestnik.si

**ISRAEL**

**R.O.Y. International**

17, Shimon Hatarssi Street  
PO Box 13056  
61130 Tel Aviv  
Tel. (972-3) 546 14 23  
Fax (972-3) 546 14 42  
E-mail: royil@netvision.net.il

Sub-agent for the Palestinian Authority:

**Index Information Services**

PO Box 19502  
Jerusalem  
Tel. (972-2) 27 16 34  
Fax (972-2) 27 12 19

**RUSSIA**

**CCEC**

60-Iebya Oktyabrya Av. 9  
117312 Moscow  
Tel. (095) 135 52 27  
Fax (095) 135 52 27

**AUSTRALIA**

**Hunter Publications**

PO Box 404  
3167 Abbotsford, Victoria  
Tel. (61-3) 9417 53 61  
Fax (61-3) 9419 71 54

**CANADA**

Uniquement abonnements/  
Subscriptions only:

**Renouf Publishing Co. Ltd**

1294 Algoma Road  
K1B 3W8 Ottawa, Ontario  
Tel. (1-613) 741 73 33  
Fax (1-613) 741 54 39  
E-mail: renouf@fox.nstn.ca  
URL: fox.NSTN.Ca/~renouf

**EGYPT**

**The Middle East Observer**

41, Sherif Street  
Cairo  
Tel. (20-2) 39 39 732  
Fax (20-2) 39 39 732

**JAPAN**

**PSI-Japan**

Asahi Sanbancho Plaza #206  
7-1 Sanbancho, Chiyoda-ku  
Tokyo 102  
Tel. (81-3) 3234 69 21  
Fax (81-3) 3234 69 15  
E-mail: psijapan@gol.com  
URL: www.psi-japan.com

**SOUTH AFRICA**

**Safto**

5th Floor Export House,  
CNR Maude & West Streets  
PO Box 782 706  
2146 Sandton  
Tel. (27-11) 883 37 37  
Fax (27-11) 883 65 69

**UNITED STATES OF AMERICA**

**Bernan Associates**

4611-F Assembly Drive  
MD20706 Lanham  
Tel. (301) 459 2255 (toll free telephone)  
Fax (800) 865 3450 (toll free fax)  
E-mail: query@bernan.com  
URL: www.bernan.com

**MÉXICO**

**Mundi-Prensa Mexico, SA de CV**

Río Pánuco, 141  
Delegación Cuauhtémoc  
ME-06500 México DF  
Tel. (52-5) 553 56 58/60  
Fax (52-5) 514 67 99  
E-mail: 104164.23compuserve.com

**RÉPUBLIQUE DE CORÉE**

**Kyowa Book Company**

1 F1, Pyung Hwa Bldg  
411-2 Hap Jeong Dong Mapo Ku  
121-220 Seoul  
Tel. (82-2) 322 6780/1  
Fax (82-2) 322 6782  
E-mail: kyowa2@ktnet.co.kr

**ANDERE LÄNDER/OTHER COUNTRIES/  
AUTRES PAYS**

Bitte wenden Sie sich an ein Büro Ihrer  
Wahl / Please contact the sales office of  
your choice / Veuillez vous adresser au  
bureau de vente de votre choix



Preis in Luxemburg (ohne MwSt.) • Price (excluding Vat) in Luxembourg • Prix au Luxembourg, TVA exclue:

ECU 14.50



AMT FÜR AMTLICHE VERÖFFENTLICHUNGEN  
DER EUROPÄISCHEN GEMEINSCHAFTEN  
OFFICE FOR OFFICIAL PUBLICATIONS  
OF THE EUROPEAN COMMUNITIES  
OFFICE DES PUBLICATIONS OFFICIELLES  
DES COMMUNAUTÉS EUROPÉENNES

L-2985 Luxembourg

ISBN 92-827-9557-8



9 789282 795576 >