



**LAND- UND FORSTWIRTSCHAFTLICHE  
GESAMTRECHNUNG**

**ECONOMIC ACCOUNTS  
FOR AGRICULTURE AND FORESTRY**

**COMPTES ÉCONOMIQUES  
DE L'AGRICULTURE ET DE LA SYLVICULTURE**

**1992-1997**

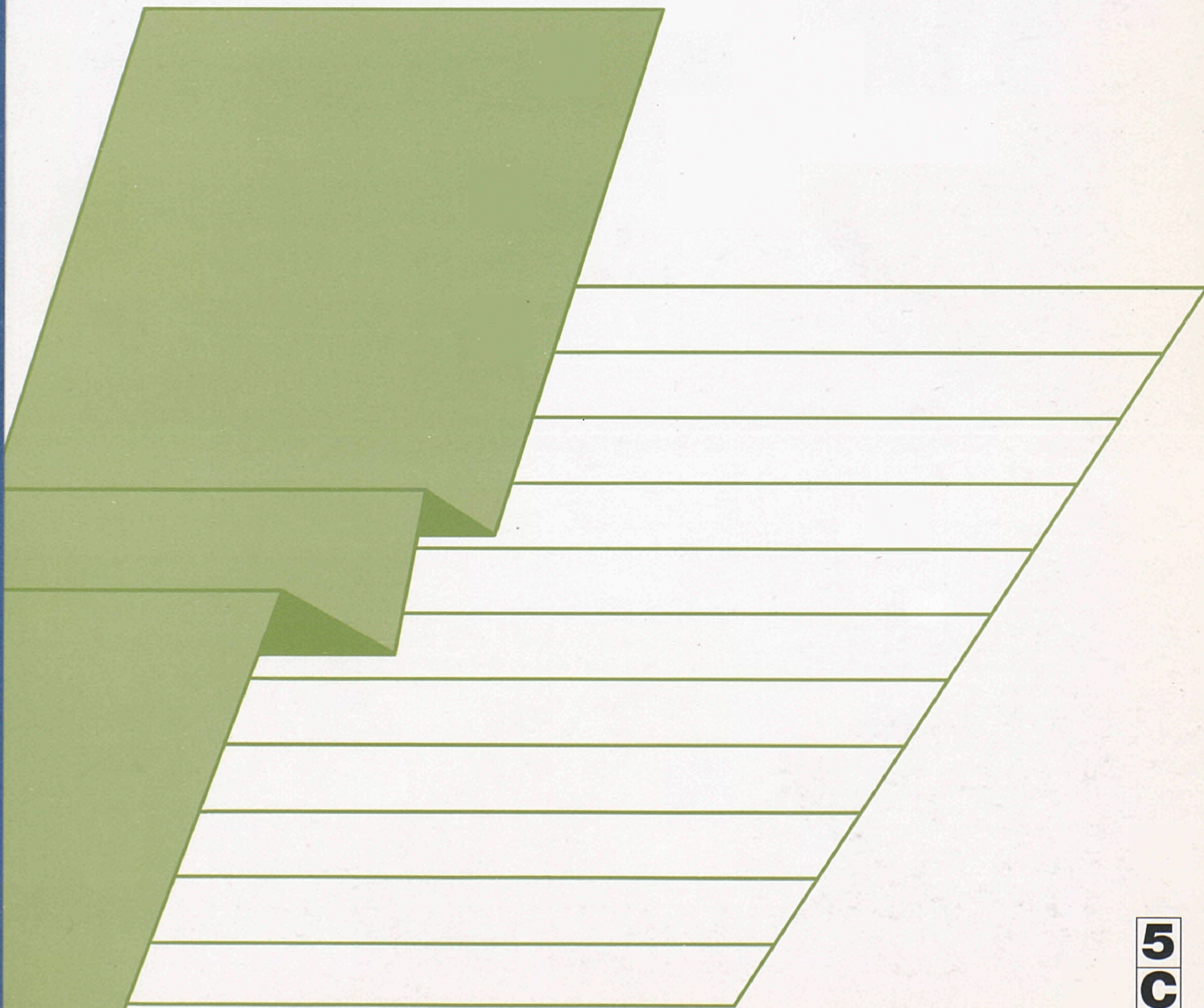

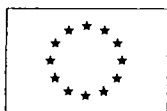

STATISTISCHES AMT DER EUROPÄISCHEN GEMEINSCHAFTEN  
STATISTICAL OFFICE OF THE EUROPEAN COMMUNITIES  
OFFICE STATISTIQUE DES COMMUNAUTÉS EUROPÉENNES

L-2920 Luxembourg — Tél. (352) 43 01-1 — Télex COMEUR LU 3423  
Rue de la Loi 200, B-1049 Bruxelles — Tél. (32-2) 299 11 11

Eurostat hat die Aufgabe, den Informationsbedarf der Kommission und aller am Aufbau des Binnenmarktes Beteiligten mit Hilfe des europäischen statistischen Systems zu decken.

Um der Öffentlichkeit die große Menge an verfügbaren Daten zugänglich zu machen und Benutzern die Orientierung zu erleichtern, werden zwei Arten von Publikationen angeboten: Statistische Dokumente und Veröffentlichungen.

Statistische Dokumente sind für den Fachmann konzipiert und enthalten das ausführliche Datenmaterial: Bezugsdaten, bei denen die Konzepte allgemein bekannt, standardisiert und wissenschaftlich fundiert sind. Diese Daten werden in einer sehr tiefen Gliederung dargeboten. Die Statistischen Dokumente wenden sich an Fachleute, die in der Lage sind, selbständig die benötigten Daten aus der Fülle des dargebotenen Materials auszuwählen. Diese Daten sind in gedruckter Form und/oder auf Diskette, Magnetband, CD-ROM verfügbar. Statistische Dokumente unterscheiden sich auch optisch von anderen Veröffentlichungen durch den mit einer stilisierten Graphik versehenen weißen Einband.

Veröffentlichungen wenden sich an eine ganz bestimmte Zielgruppe, wie zum Beispiel an den Bildungsbereich oder an Entscheidungsträger in Politik und Verwaltung. Sie enthalten ausgewählte und auf die Bedürfnisse einer Zielgruppe abgestellte und kommentierte Informationen. Eurostat übernimmt hier also eine Art Beraterrolle.

Für einen breiteren Benutzerkreis gibt Eurostat Jahrbücher und periodische Veröffentlichungen heraus. Diese enthalten statistische Ergebnisse für eine erste Analyse sowie Hinweise auf weiteres Datenmaterial für vertiefende Untersuchungen. Diese Veröffentlichungen werden in gedruckter Form und in Datenbanken angeboten, die in Menütechnik zugänglich sind.

Um Benutzern die Datensuche zu erleichtern, hat Eurostat Themenkreise, d. h. eine Untergliederung nach Sachgebieten, eingeführt. Daneben sind sowohl die Statistischen Dokumente als auch die Veröffentlichungen in bestimmte Reihen, wie zum Beispiel „Jahrbücher“, „Konjunktur“, „Methoden“, untergliedert, um den Zugriff auf die statistischen Informationen zu erleichtern.

Y. Franchet  
Generaldirektor

It is Eurostat's responsibility to use the European statistical system to meet the requirements of the Commission and all parties involved in the development of the single market.

To ensure that the vast quantity of accessible data is made widely available, and to help each user make proper use of this information, Eurostat has set up two main categories of document: statistical documents and publications.

The statistical document is aimed at specialists and provides the most complete sets of data: reference data where the methodology is well-established, standardised, uniform and scientific. These data are presented in great detail. The statistical document is intended for experts who are capable of using their own means to seek out what they require. The information is provided on paper and/or on diskette, magnetic tape, CD-ROM. The white cover sheet bears a stylised motif which distinguishes the statistical document from other publications.

The publications proper tend to be compiled for a well-defined and targeted public, such as educational circles or political and administrative decision-makers. The information in these documents is selected, sorted and annotated to suit the target public. In this instance, therefore, Eurostat works in an advisory capacity.

Where the readership is wider and less well-defined, Eurostat provides the information required for an initial analysis, such as yearbooks and periodicals which contain data permitting more in-depth studies. These publications are available on paper or in videotext databases.

To help the user focus his research, Eurostat has created 'themes', i.e. subject classifications. The statistical documents and publications are listed by series: for example, yearbooks, short-term trends or methodology in order to facilitate access to the statistical data.

Y. Franchet  
Director-General

Pour établir, évaluer ou apprécier les différentes politiques communautaires, la Commission européenne a besoin d'informations.

Eurostat a pour mission, à travers le système statistique européen, de répondre aux besoins de la Commission et de l'ensemble des personnes impliquées dans le développement du marché unique.

Pour mettre à la disposition de tous l'importante quantité de données accessibles et faire en sorte que chacun puisse s'orienter correctement dans cet ensemble, deux grandes catégories de documents ont été créées: les documents statistiques et les publications.

Le document statistique s'adresse aux spécialistes. Il fournit les données les plus complètes: données de référence où la méthodologie est bien connue, standardisée, normalisée et scientifique. Ces données sont présentées à un niveau très détaillé. Le document statistique est destiné aux experts capables de rechercher, par leurs propres moyens, les données requises. Les informations sont alors disponibles sur papier et/ou sur disquette, bande magnétique, CD-ROM. La couverture blanche ornée d'un graphisme stylisé démarque le document statistique des autres publications.

Les publications proprement dites peuvent, être réalisées pour un public bien déterminé, ciblé, par exemple l'enseignement ou les décideurs politiques ou administratifs. Des informations sélectionnées, triées et commentées en fonction de ce public lui sont apportées. Eurostat joue, dès lors, le rôle de conseiller.

Dans le cas d'un public plus large, moins défini, Eurostat procure des éléments nécessaires à une première analyse, les annuaires et les périodiques, dans lesquels figurent les renseignements adéquats pour approfondir l'étude. Ces publications sont présentées sur papier ou dans des banques de données de type vidéotex.

Pour aider l'utilisateur à s'orienter dans ses recherches, Eurostat a créé les thèmes, c'est-à-dire une classification par sujet. Les documents statistiques et les publications sont répertoriés par série — par exemple, annuaire, conjoncture, méthodologie — afin de faciliter l'accès aux informations statistiques.

Y. Franchet  
Directeur général

# LAND- UND FORSTWIRTSCHAFTLICHE GESAMTRECHNUNG

## ECONOMIC ACCOUNTS FOR AGRICULTURE AND FORESTRY

### COMPTES ÉCONOMIQUES DE L'AGRICULTURE ET DE LA SYLVICULTURE

1992-1997

Themenkreis / Theme / Thème  
Land- und Forstwirtschaft, Fischerei / Agriculture, forestry and fisheries/ Agriculture, sylviculture et pêche  
Reihe / Series / Série  
Konten und Erhebungen / Accounts and surveys / Comptes et enquêtes

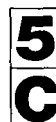

Manuskript abgeschlossen im November 1998  
Manuscript completed in November 1998  
Manuscrit terminé en novembre 1998

Zahlreiche weitere Informationen zur Europäischen Union sind verfügbar über Internet, Server Europa (<http://europa.eu.int>).  
A great deal of additional information on the European Union is available on the Internet. It can be accessed through the Europa server (<http://europa.eu.int>).  
De nombreuses autres informations sur l'Union européenne sont disponibles sur Internet via le serveur Europa (<http://europa.eu.int>).

Bibliographische Daten befinden sich am Ende der Veröffentlichung.  
Cataloguing data can be found at the end of this publication.  
Une fiche bibliographique figure à la fin de l'ouvrage.

Luxembourg: Office des publications officielles des Communautés européennes, 1998

ISBN 92-828-5417-5

© Europäische Gemeinschaften, 1998

© European Communities, 1998

© Communautés européennes, 1998

*Printed in Luxembourg*

GEDRUCKT AUF CHLORFREI GEBLEICHTEM PAPIER  
PRINTED ON WHITE CHLORINE-FREE PAPER  
IMPRIMÉ SUR PAPIER BLANCHI SANS CHLORE



## Inhaltsverzeichnis

	Seite		Seite
Verwendete Zeichen und Abkürzungen	4	A.2.4 Griechenland	158-161
Vorbemerkungen	5	A.2.5 Spanien	162-165
Erläuterungen	6	A.2.6 Frankreich	166-169
Glossar in elf Sprachen	21	A.2.7 Irland	170-173
Schematische Darstellung der landwirtschaftlichen Endproduktion	28	A.2.8 Italien	174-177
Umrechnungskurse in ECU und KKS	29	A.2.9 Luxemburg	178-181
		A.2.10 Niederlande	182-185
		A.2.11 Österreich	186-189
		A.2.12 Portugal	190-193
		A.2.13 Finnland	194-197
		A.2.14 Schweden	198-201
		A.2.15 Vereinigtes Königreich	202-205
<b>A. LANDWIRTSCHAFTLICHE GESAMTRECHNUNG AUF NATIONALER EBENE</b>			
<b>Schaubilder</b>	33		
<b>Tabellen</b>	59		
A.0 <b>Vergleichstabellen</b>		<b>B. FORSTWIRTSCHAFTLICHE GESAMTRECHNUNG AUF NATIONALER EBENE</b>	
A.0.1 Endproduktion der Landwirtschaft	60-61	<b>B.1 Produktion, Einkommensentstehung und Anlageinvestitionen in ECU</b>	
A.0.1.1 Pflanzliche Endproduktion	62-63	■ in jeweiligen Preisen und Wechselkursen	
A.0.1.2 Tierische Endproduktion	64-65	■ in Preisen und Wechselkursen von 1990	
A.0.2 Vorleistungen	66-67	B.1.1 Belgien	208-209
A.0.3 Bruttowertschöpfung zu Marktpreisen	68-69	B.1.2 Dänemark	210-211
A.0.4 Subventionen	70	B.1.3 Deutschland	212-213
A.0.5 Produktionssteuern	71	B.1.4 Griechenland	214-215
A.0.6 Nettowertschöpfung zu Faktorkosten	72	B.1.5 Spanien	216-217
A.0.7 Einkommen aus unselbständiger Arbeit	73	B.1.6 Frankreich	218-219
A.0.8 Nettobetriebsüberschuß	74	B.1.7 Italien	220-221
A.0.9 Nettoeinkommen aus landwirtschaftlicher Tätigkeit insgesamt	75	B.1.8 Luxemburg	222-223
A.0.10 Nettoeinkommen aus landwirtschaftl. Tätigkeit der Familienarbeitskräfte	76	B.1.9 Österreich	224-225
A.0.11 Bruttoanlageinvestitionen	77	B.1.10 Finnland	226-227
		B.1.11 Schweden	228-229
		B.1.12 Vereinigtes Königreich	230-231
<b>A.1 Produktion, Einkommensentstehung und Anlageinvestitionen in ECU</b>		<b>B.2 Produktion, Einkommensentstehung und Anlageinvestitionen in Landeswährung</b>	
■ in jeweiligen Preisen und Wechselkursen		■ in jeweiligen Preisen	
■ in Preisen und Wechselkursen von 1990		■ in Preisen von 1990	
A.1.1 EU-15	78-81	B.2.1 Belgien	232-233
A.1.2 EUR-11	82-85	B.2.2 Dänemark	234-235
A.1.3 Belgien	86-89	B.2.3 Deutschland	236-237
A.1.4 Dänemark	90-93	B.2.4 Griechenland	238-239
A.1.5 Deutschland	94-97	B.2.5 Spanien	240-241
A.1.6 Griechenland	98-99	B.2.6 Frankreich	242-243
A.1.7 Spanien	102-105	B.2.7 Italien	244-245
A.1.8 Frankreich	106-109	B.2.8 Luxemburg	246-247
A.1.9 Irland	110-113	B.2.9 Österreich	248-249
A.1.10 Italien	114-117	B.2.10 Finnland	250-251
A.1.11 Luxemburg	118-121	B.2.11 Schweden	252-253
A.1.12 Niederlande	122-125	B.2.12 Vereinigtes Königreich	254-255
A.1.13 Österreich	126-129		
A.1.14 Portugal	130-133	<b>C LANDWIRTSCHAFTLICHE GESAMTRECHNUNG AUF REGIONALER EBENE</b>	
A.1.15 Finnland	134-137	<b>C.0 Vergleichstabellen</b>	
A.1.16 Schweden	138-141	C.0.1 Wertschöpfung und Nettobetriebsüberschuß	258-263
A.1.17 Vereinigtes Königreich	142-145	C.0.2 Endproduktion und Vorleistungen	266-271
		C.0.3 Einkommen aus unselbständiger Arbeit, Pachten, Zinsen und Anlageinvestitionen	274-281
<b>A.2 Produktion, Einkommensentstehung und Anlageinvestitionen in Landeswährung</b>			
■ in jeweiligen Preisen			
■ in Preisen von 1990			
A.2.1 Belgien	146-149		
A.2.2 Dänemark	150-153		
A.2.3 Deutschland	154-157		

**Verwendete Zeichen  
und Abkürzungen**

0	Nichts oder weniger als die Hälfte der verwendeten Einheit
: / nd	Kein Nachweis vorhanden
prov.	Vorläufige Angabe
EU-15	Europäische Union (15 Mitgliedstaaten)
EUR-11	Teilnehmer am EURO (B, D, E, F, IRL, I, L, NL, A, P, FIN)
Mio	Million
Mrd	Milliarde
PPS/SPA	Kaufkraftstandard (KKS)
ECU	Europäische Währungseinheit
BFR	Belgischer Franken
DKR	Dänische Krone
DM	Deutsche Mark
DR	Drachme
PTA	Peseta
FF	Französischer Franken
IRL	Irishes Pfund
LIT	Italienische Lira
LFR	Luxemburger Franken
HFL	Holländischer Gulden
ÖS	Österreicher Schilling
ESC	Escudo
FDK	Finnmark
SKR	Schwedische Krone
UKL	Pfund Sterling
Eurostat	Statistisches Amt der Europäischen Gemeinschaften

## Vorbemerkungen

Mit dem vorliegenden Band setzt Eurostat die Reihe der jährlichen Veröffentlichungen über die Land- und Forstwirtschaftliche Gesamtrechnung fort. Die Berechnungen werden von den Statistischen Ämtern der Mitgliedstaaten nach einer gemeinsamen Methodik durchgeführt, die in der Veröffentlichung "Handbuch zur Landwirtschaftlichen und Forstwirtschaftlichen Gesamtrechnung" (1989, Addendum 1992) beschrieben ist.

Bei den Daten der Landwirtschaftlichen Gesamtrechnung auf gesamtstaatlicher Ebene sind zwei Tabellentypen zu unterscheiden:

- Übersichtstabellen für die Jahre 1983-1997, die einen Vergleich zwischen den wichtigsten Aggregaten der Gesamtrechnung auf nationaler Ebene ermöglichen; die Daten sind in ECU und in KKS ausgedrückt;
- detaillierte Tabellen nach Ländern für den Zeitraum 1992-1997 in Landeswährung und in ECU.

Die Daten der Forstwirtschaftlichen Gesamtrechnung sind in detaillierten Tabellen nach Ländern für den Zeitraum 1992-1997 in Landeswährung und in ECU dargestellt.

Die vorliegende Veröffentlichung enthält erneut Daten der Regionalen Landwirtschaftlichen Gesamtrechnung. Übersichtstabellen für die Jahre 1992-1997 ermöglichen dabei einen Vergleich zwischen den wichtigsten Aggregaten dieser Gesamtrechnung auf regionaler Ebene. Die Daten sind in ECU ausgedrückt.

Die Tabellen sind in französischer und englischer Sprache beschriftet. Ein Glossar der wichtigsten Rubriken in allen Amtssprachen der Gemeinschaft ist beigefügt.

Eurostat dankt allen statistischen Dienststellen der Mitgliedstaaten für ihre stets konstruktive Mitarbeit und für ihre Bereitschaft, die mit der Erstellung der vorliegenden Tabellen verbundene Mühe auf sich zu nehmen.

Wie immer werden kritische Anmerkungen und Anregungen der Benutzer dieser Veröffentlichung dankbar entgegengenommen.

Die Daten Portugals in dieser Veröffentlichung beziehen sich für den Zeitraum bis einschließlich 1985 noch auf das Festland (ohne Madeira und die Azoren).

## Erläuterungen

Tabelle Nr.	Position	
A.1.1+A.1.2		<b>EU-15 und EUR-11</b> Summe der Länder für die Angaben vorliegen. Für weitere Anmerkungen vgl. Erläuterungen nach Ländern.
A.1.3+A.2.1	14.6 und 17.4	<b>Belgien</b> Einschließlich nicht auf die einzelnen Produkte verteilte Verkäufe von Produzenten, die nur gelegentlich vermarkten.
A.1.3+A.2.1	22.10	Einschließlich Vorleistungen von Produzenten, die nur gelegentlich für den Markt erzeugen.
A.1.3+A.2.1	24	Einschließlich MwSt.-Überausgleich (26).
B.1.1+B.2.1	07 und 24.1	Nur Löhne für Erstaufforstungen.
A.1.4+A.2.2	05.1	<b>Dänemark</b> Einschließlich sonstiger Handelsgewächse (seit 1987) (05.5)
A.1.4+A.2.2	22.9	Einschließlich pharmazeutischer Produkte und sonstiger Vorleistungen (22.6 und 22.10).
A.1.4+A.2.2	36	Außer Anlageinvestitionen der Pelztierzucht und von Maschinenringen.
A.1.4+A.2.2	36.3	Einschließlich Fahrzeugen (36.4).
A.1.4+A.2.2	36.5	Einschließlich sonstiger Bauten (36.6).
A.1.5+A.2.3	22.9	<b>Deutschland</b> Einschließlich pharmazeutischer Produkte (22.6).
A.1.5+A.2.3	36.5	Einschließlich Neuanpflanzungen und sonstiger Bauten und Bodenverbesserungen (36.1, 36.6 und 36.7).
A.1.6+A.2.4	22	<b>Griechenland</b> Die den Lohnarbeiten (Neuanpflanzungen) entsprechenden Vorleistungen sind nicht eingeschlossen.
A.1.8+A.2.6	14.6	<b>Frankreich</b> Einschließlich Futterpflanzen (14.1).
B.1.6+B.2.6	10.8	MwSt. auf Vorleistungen abzüglich abzugsfähiger MwSt. der nicht pauschalierenden Betriebe und abzüglich Pauschalersatzungen.
A.1.8+A.2.6	36.5	Einschließlich sonstiger Bauten (36.6).
B.1.6+B.2.6	24.4	Einschließlich sonstiger Bauten (24.5).
A.1.8+A.2.6	36.10	MwSt. auf Bruttoanlageinvestitionen abzüglich abzugsfähiger und MwSt. der nicht pauschalierenden Betriebe.
B.1.6+B.2.6	24.8	
A.1.9+A.2.7	05.5	<b>Irland</b> Einschließlich Textilpflanzen und Hopfen (05.2 und 05.4).
A.1.9+A.2.7	14	Einschließlich Torf aus den landwirtschaftlichen Betrieben.
A.1.9+A.2.7	14.6	Einschließlich Futterpflanzen, Baumschulerzeugnissen, Blumen und Zierpflanzen sowie Saatgut (14.1, 14.2, 14.4 und 14.5)



## Erläuterungen

Tabelle Nr.	Position	
		<b>Italien</b>
A.1.10+A.2.8	01 - 18	Ausschließlich anderer Produktionssteuern als MwSt.
B.1.7+B.2.8	01 - 06	
A.1.10+A.2.8	20	Andere Produktionssteuern als MwSt.
B.1.7+B.2.8	08	
A.1.10+A.2.8	22.10	Einschließlich Vieh und tierischer Erzeugnisse, Material und Klein-werkzeug, Instandhaltung und Reparaturen (22.2 und 22.8).
B.1.7+B.2.8		Wirtschaftsjahre vom 1. April bis 31. März.
		<b>Luxemburg</b>
A.1.11+A.2.9	14.6	Einschließlich Futterpflanzen, Baumschulerzeugnissen, Blumen und Zier-pflanzen sowie Saatgut (14.1, 14.2, 14.4 und 14.5).
A.1.11+A.2.9	22.10	Einschließlich Dienstleistungen (22.9).
A.1.11+A.2.9	24	Einschließlich MwSt.-Überausgleich (26).
A.1.11+A.2.9	25	Einschließlich MwSt.-Unterausgleich (22.11 und 36.10).
		<b>Niederlande</b>
A.1.12+A.2.10	17.4	Einschließlich Bauernkäse.
A.1.12+A.2.10	22.1	Nur Importe.
A.1.12+A.2.10	22.5	Einschließlich pharmazeutischer Produkte (22.6).
		<b>Österreich</b>
A.1.13+A.2.11		Schätzungen auf Basis der Kombinierten Gesamtrechnung für Land- und Forstwirtschaft
B.1.9+B.2.9		
		<b>Portugal</b>
A.1.14+A.2.12	05.5	Einschließlich Hopfen (05.4).
A.1.14+A.2.12	14.6	Einschließlich Futterpflanzen sowie Blumen und Zierpflanzen (14.1 und 14.4).
A.1.14+A.2.12	22.2	Einschließlich Saatgut und Pflanzen (22.1).
A.1.14+A.2.12	22.5	Einschließlich Dünge- und Bodenverbesserungsmittel (22.4).
A.1.14+A.2.12	22.9	Einschließlich pharmazeutischer Produkte (22.6).
A.1.14+A.2.12	36.5	Einschließlich sonstiger Bauten (36.6).
		<b>Vereinigtes Königreich</b>
A.1.17+A.2.15	36.3	Einschließlich Fahrzeugen, sonstiger Bauten und Bodenverbesserungen (36.4, 36.6 und 36.7).
B.1.17+B.2.11		Alle Angaben beziehen sich lediglich auf Großbritannien und nicht auf das Vereinigte Königreich, da entsprechende Zahlen für Nord-irland nicht verfügbar sind.
B.1.17+B.2.11		Wirtschaftsjahre vom 1. April bis 31. März.



## Table of contents

	<i>Page</i>		<i>Page</i>
Symbols and abbreviations used	10	A.2.14 Sweden	198-201
Preliminary remarks	11	A.2.15 United Kingdom	202-205
Explanatory notes	12		
Glossary in eleven languages	21		
Diagrammatic presentation of final agricultural output	28		
Conversion rates in ECU and PPS	29		
<b>A. AGRICULTURAL ACCOUNTS (NATIONAL LEVEL)</b>			
<b>Graphs</b>	33		
<b>Tables</b>	59		
A.0 <b>Comparative tables</b>			
A.0.1    Final agricultural output	60-61		
A.0.1.1    Final crop output	62-63		
A.0.1.2    Final animal output	64-65		
A.0.2    Intermediate consumption	66-67		
A.0.3    Gross value added at market prices	68-69		
A.0.4    Subsidies	70		
A.0.5    Taxes linked to production	71		
A.0.6    Net value added at factor cost	72		
A.0.7    Compensation of employees	73		
A.0.8    Net operating surplus	74		
A.0.9    Net income from all agricultural activity	75		
A.0.10    Net income from family agricultural activity	76		
A.0.11    Gross fixed capital formation	77		
<b>A.1 Production, origin of income and fixed capital formation in ECU</b>			
■ at current prices and current exchange rates			
■ at 1990 prices and 1990 exchange rates			
A.1.1    EU-15	78-81		
A.1.2    EUR-11	82-85		
A.1.3    Belgium	86-89		
A.1.4    Denmark	90-93		
A.1.5    Germany	94-97		
A.1.6    Greece	98-99		
A.1.7    Spain	102-105		
A.1.8    France	106-109		
A.1.9    Ireland	110-113		
A.1.10    Italy	114-117		
A.1.11    Luxembourg	118-121		
A.1.12    Netherlands	122-125		
A.1.13    Austria	126-129		
A.1.14    Portugal	130-133		
A.1.15    Finland	134-137		
A.1.16    Sweden	138-141		
A.1.17    United Kingdom	142-145		
<b>A.2 Production, origin of income and fixed capital formation in national currencies</b>			
■ at current prices			
■ at 1990 prices			
A.2.1    Belgium	146-149		
A.2.2    Denmark	150-153		
A.2.3    Germany	154-157		
A.2.4    Greece	158-161		
A.2.5    Spain	162-165		
A.2.6    France	166-169		
A.2.7    Ireland	170-173		
A.2.8    Italy	174-177		
A.2.9    Luxembourg	178-181		
A.2.10    Netherlands	182-185		
A.2.11    Austria	186-189		
A.2.12    Portugal	190-193		
A.2.13    Finland	194-197		
<b>B. FORESTRY ACCOUNTS (NATIONAL LEVEL)</b>			
<b>B.1 Production, origin of income and fixed capital formation in ECU</b>			
■ at current prices and current exchange rates			
■ at 1990 prices and 1990 exchange rates			
B.1.1    Belgium		208-209	
B.1.2    Denmark		210-211	
B.1.3    Germany		212-213	
B.1.4    Greece		214-215	
B.1.5    Spain		216-217	
B.1.6    France		218-219	
B.1.7    Italy		220-221	
B.1.8    Luxembourg		222-223	
B.1.9    Austria		224-225	
B.1.10    Finland		226-227	
B.1.11    Sweden		228-229	
B.1.12    United Kingdom		230-231	
<b>B.2 Production, origin of income and fixed capital formation in national currencies</b>			
■ at current prices			
■ at 1990 prices			
B.2.1    Belgium		232-233	
B.2.2    Denmark		234-235	
B.2.3    Germany		236-237	
B.2.4    Greece		238-239	
B.2.5    Spain		240-241	
B.2.6    France		242-243	
B.2.7    Italy		244-245	
B.2.8    Luxembourg		246-247	
B.2.9    Austria		248-249	
B.2.10    Finland		250-251	
B.2.11    Sweden		252-253	
B.2.12    United Kingdom		254-255	
<b>C AGRICULTURAL ACCOUNTS (REGIONAL LEVEL)</b>			
<b>C.0 Comparative tables</b>			
C.0.1    Value added and net operating surplus		258-263	
C.0.2    Final output and intermediate consumption		266-271	
C.0.3    Compensation of employees, rents and interest payments, fixed capital formation		274-281	

**Symbols and abbreviations used**

0	Nil or figure less than half the unit used
: / nd	No data available
prov.	Provisional data
EU-15	European Union (15 Member States)
EUR-11	EURO participants (B, D, E, F, IRL, I, L, NL, A, P, FIN)
Mio	Million
Mrd	Thousand million
PPS/SPA	Purchasing power standard
ECU	European currency unit
BFR	Belgian franc
DKR	Danish crown
DM	German mark
DR	Greek drachma
PTA	Spanish peseta
FF	French franc
IRL	Irish pound
LIT	Italian lira
LFR	Luxembourg franc
HFL	Dutch guilder
ÖS	Austrian Schilling
ESC	Portuguese escudo
SKR	Swedish Kroner
FMK	Finnish Mark
UKL	Pound sterling
Eurostat	Statistical Office of the European Communities



## Preliminary remarks

This issue continues Eurostat's annual series of publications on the economic accounts for agriculture and forestry in the European Community. The accounts are prepared by the statistical services of the Member States in accordance with a common methodology, described in the publication 'Manual on Economic Accounts for Agriculture and Forestry' (1992).

The figures relating to the agricultural accounts at national level are set out in two types of table:

- summary tables for the years 1983 to 1997, giving a comparative picture of the main national accounts aggregates. The data are expressed in ECU and in PPS;
- detailed tables by country for the period 1992 to 1997, in national currencies and in ECU.

The forestry accounts are set out in detailed tables by country for the period 1992 to 1997 in national currencies and in ECU.

This publication includes also agricultural accounts figures at regional level. Summary tables for 1992-1997 give a comparative picture of the main regional accounts aggregates. The figures are in ECU.

The tables are in French and English; a glossary of the main headings in all the official languages of the Community is included.

Eurostat would like to thank the national statistical services for their consistently constructive cooperation and for their efforts in compiling the tables.

As always, critical comments and suggestions from users will be welcomed.

The data concerning Portugal for the years up to 1985 still refer to the mainland (excluding Madeira and the Azores) in this publication.

**Explanatory notes**

Table No	Heading	
A.1.1+A.1.2		<b>EU-15 and EUR-11</b> Total of countries for which data are available. For other remarks, see notes by country.
A.1.3+A.2.1	14.6 and 17.4	<b>Belgium</b> Including unspecified occasional sales by producers.
A.1.3+A.2.1	22.10	Including intermediate consumption by producers who produce only occasionally for sale.
A.1.3+A.2.1	24	Including VAT over-compensation (26).
B.1.1+B.2.1	07 and 24.1	Only wages for new afforestation.
A.1.4+A.2.2	05.1	<b>Denmark</b> Including other industrial crops (since 1987) (05.5).
A.1.4+A.2.2	22.9	Including pharmaceutical products and other intermediate consumption (22.6 and 22.10).
A.1.4+A.2.2	36	Excluding fixed capital formation in fur-bearing animal breeding and agricultural machinery pools.
A.1.4+A.2.2	36.3	Including transport equipment (36.4).
A.1.4+A.2.2	36.5	Including other constructions (36.6).
A.1.5+A.2.3		<b>Germany</b>
A.1.5+A.2.3	22.9	Including pharmaceutical products (22.6).
A.1.5+A.2.3	36.5	Including new plantations and other constructions and soil improvements (36.1, 36.6 and 36.7).
A.1.6+A.2.4		<b>Greece</b>
A.1.6+A.2.4	22	Excluding intermediate consumption corresponding to contract work (new plantations).
A.1.8+A.2.6		<b>France</b>
B.1.6+B.2.6	14.6	Including fodder plants (14.1).
A.1.8+A.2.6	10.8	VAT on intermediate consumption less deductible VAT of standard system farmers and less flat-rate reimbursements.
B.1.6+B.2.6	36.5	Including other constructions (36.6).
A.1.8+A.2.6	24.4	Including other constructions (24.5).
B.1.6+B.2.6	36.10	VAT on gross fixed capital formation less deductible VAT of standard system farmers.
B.1.6+B.2.6	24.8	
A.1.9+A.2.7		<b>Ireland</b>
A.1.9+A.2.7	05.5	Including fibre plants and hops (05.2 and 05.4).
A.1.9+A.2.7	14	Including farmers' turf.
A.1.7-A.2.7	14.6	Including fodder plants, nursery plants, flowers and ornamental plants and seeds (14.1, 14.2, 14.4 and 14.5).

## Explanatory notes

Table No	Heading	
		<b>Italy</b>
A.1.10+A.2.8	01 to 18	Excluding taxes linked to production other than VAT.
B.1.7+B.2.8	01 to 06	
A.1.10+A.2.8	20	Taxes linked to production other than VAT.
B.1.7+B.2.8	08	
A.1.10+A.2.8	22.10	Including livestock and animal products, material and small tools, maintenance and repairs (22.2 and 22.8).
B.1.7+B.2.8		Crop years from 1 April to 31 March.
		<b>Luxembourg</b>
A.1.11+A.2.9	14.6	Including fodder plants, nursery plants, flowers and ornamental plants and seeds (14.1, 14.2, 14.4 and 14.5)
A.1.11+A.2.9	22.10	Including services (22.9).
A.1.11+A.2.9	24	Including VAT over-compensation (26).
A.1.11+A.2.9	25	Including VAT under-compensation (22.11 and 36.10).
		<b>Netherlands</b>
A.1.12+A.2.10	17.4	Including farm cheese.
A.1.12+A.2.10	22.1	Imports only.
A.1.12+A.2.10	22.5	Including pharmaceutical products (22.6).
		<b>Austria</b>
A.1.13+A.2.11 B.1.9+B.2.9		Data estimated from combined economic accounts for agriculture and forestry
		<b>Portugal</b>
A.1.14+A.2.12	05.5	Including hops (05.4).
A.1.14+A.2.12	14.6	Including fodder plants, flowers and ornamental plants (14.1 and 14.4).
A.1.14+A.2.12	22.2	Including seeds and plants (22.1).
A.1.14+A.2.12	22.5	Including fertilizers and soil improvers (22.4).
A.1.14+A.2.12	22.9	Including pharmaceutical products (22.6).
A.1.14+A.2.12	36.5	Including other constructions (36.6).
		<b>United Kingdom</b>
A.1.17+A.2.15	36.5	Including transport equipment, other constructions and soil improvements (36.4, 36.6 and 36.7).
B.1.17+B.2.11		All the figures relate solely to Great Britain and not the United Kingdom, as adequate data for Northern Ireland are not available.
B.1.17+B.2.11		Crop years from 1 April to 31 March.





## Table des matières

	<i>Page</i>		<i>Page</i>
Signes et abréviations employés	16	A.2.10 Pays-Bas	182-185
Remarques préliminaires	17	A.2.11 Autriche	186-189
Notes explicatives	18	A.2.12 Portugal	190-193
Glossaire en onze langues	21	A.2.13 Finlande	194-197
Présentation schématique de la production agricole finale	28	A.2.14 Suède	198-201
Taux de conversion en ECU et en SPA	29	A.2.15 Royaume-Uni	202-205
<b>A. COMPTES DE L'AGRICULTURE AU NIVEAU NATIONAL</b>		<b>B. COMPTES DE LA SYLVICULTURE AU NIVEAU NATIONAL</b>	
<b>Graphiques</b>	33	<b>B.1 Production, formation de revenu et formation de capital fixe en ECU</b>	
<b>Tableaux</b>	59	■ aux prix et taux de change courants	
<b>A.0 Tableaux comparatifs</b>		■ aux prix et taux de change de 1990	
A.0.1 Production finale de l'agriculture	60-61	B.1.1 Belgique	208-209
A.0.1.1 Production végétale finale	62-63	B.1.2 Danemark	210-211
A.0.1.2 Production animale finale	64-65	B.1.3 Allemagne	212-213
A.0.2 Consommation intermédiaire	66-67	B.1.4 Grèce	214-215
A.0.3 Valeur ajoutée brute aux prix du marché	68-69	B.1.5 Espagne	216-217
A.0.4 Subventions	70	B.1.6 France	218-219
A.0.5 Impôts liés à la production	71	B.1.7 Italie	220-221
A.0.6 Valeur ajoutée nette au coût des facteurs	72	B.1.8 Luxembourg	222-223
A.0.7 Rémunération des salariés	73	B.1.9 Autriche	224-225
A.0.8 Excédent net d'exploitation	74	B.1.10 Finlande	226-227
A.0.9 Revenu net de l'activité agricole totale	75	B.1.11 Suède	228-229
A.0.10 Revenu net de l'activité agricole familiale	76	B.1.12 Royaume-Uni	230-231
A.0.11 Formation brute de capital fixe	77	<b>B.2 Production, formation de revenu et formation de capital fixe en ECU</b>	
<b>A.1 Production, formation de revenu et formation de capital fixe en ECU</b>		■ aux prix courants	
■ aux prix et taux de change courants		■ aux prix de 1990	
A.1.1 EU-15	78-81	B.2.1 Belgique	232-233
A.1.2 EUR-11	82-85	B.2.2 Danemark	234-235
A.1.3 Belgique	86-89	B.2.3 Allemagne	236-237
A.1.4 Danemark	90-93	B.2.4 Grèce	238-239
A.1.5 Allemagne	94-97	B.2.5 Espagne	240-241
A.1.6 Grèce	98-99	B.2.6 France	242-243
A.1.7 Espagne	102-105	B.2.7 Italie	244-245
A.1.8 France	106-109	B.2.8 Luxembourg	246-247
A.1.9 Irlande	110-113	B.2.9 Autriche	248-249
A.1.10 Italie	114-117	B.2.10 Finlande	250-251
A.1.11 Luxembourg	118-121	B.2.11 Suède	252-253
A.1.12 Pays-Bas	122-125	B.2.12 Royaume-Uni	254-255
A.1.13 Autriche	126-129	<b>C COMPTES DE L'AGRICULTURE AU NIVEAU REGIONAL</b>	
A.1.14 Portugal	130-133	<b>C.0 Tableaux comparatifs</b>	
A.1.15 Finlande	134-137	C.0.1 Valeur ajoutée et excédent net d'exploitation	258-263
A.1.16 Suède	138-141	C.0.2 Production finale et consommation intermédiaire	266-271
A.1.17 Royaume-Uni	142-145	C.0.3 Rémunération des salariés, fermages, intérêts et formation de capital fixe	274-281
<b>A.2 Production, formation de revenu et formation de capital fixe en monnaies nationales</b>			
■ aux prix courants			
■ aux prix de 1990			
A.2.1 Belgique	146-149		
A.2.2 Danemark	150-153		
A.2.3 Allemagne	154-157		
A.2.4 Grèce	158-161		
A.2.5 Espagne	162-165		
A.2.6 France	166-169		
A.2.7 Irlande	170-173		
A.2.8 Italie	174-177		
A.2.9 Luxembourg	178-181		

<b>Signes et</b>	0	Néant ou donnée inférieure à la moitié de l'unité utilisée
<b>abréviations employés</b>	: / nd	Donnée non disponible
	prov.	Donnée provisoire
	EU-15	Union Européenne (15 États membres)
	EUR-11	Participants à l'EURO (B, D, E, F, IRL, I, L, NL, A, P, FIN)
	Mio	Million
	Mrd	Milliard
	PPS/SPA	Standard de pouvoir d'achat
	ECU	Unité monétaire européenne
	BFR	Franc belge
	DKR	Couronne danoise
	DM	Mark allemand
	DR	Drachme grecque
	PTA	Peseta espagnole
	FF	Franc français
	IRL	Livre irlandaise
	LIT	Lire italienne
	LFR	Franc luxembourgeois
	HFL	Florin néerlandais
	ÖS	Schilling autrichien
	ESC	Escudo portugais
	FMK	Mark finlandais
	SKR	Couronne suédoise
	UKL	Livre sterling
	Eurostat	Office statistique des Communautés Européennes

## Remarques préliminaires

La présente publication fait suite à celles publiées chaque année par Eurostat sur les comptes économiques de l'agriculture et de la sylviculture de la Communauté européenne. Les comptes sont élaborés par les services statistiques des Etats membres suivant une méthodologie commune, décrite dans la publication « Manuel sur les Comptes Économiques de l'Agriculture et de la Sylviculture » (1989, Addendum 1992).

Les données relatives aux comptes de l'agriculture au niveau national sont présentées dans deux types de tableaux:

- des tableaux de synthèse des années 1983 à 1997 permettant d'avoir une vision comparative des principaux agrégats de la comptabilité nationale. Les données sont exprimées en ECU et en SPA;
- des tableaux détaillés par pays pour la période 1992 à 1997 en monnaie nationale et en ECU.

Les comptes de la sylviculture sont présentés dans des tableaux détaillés par pays pour la période 1992 à 1997 en monnaie nationale et en ECU.

Dans cette publication figurent également des données des comptes économiques de l'agriculture au niveau régional. Des tableaux de synthèse des années 1992-1997 permettent d'avoir une vision comparative des principaux agrégats de la comptabilité régionale. Les données sont exprimées en ECU.

Les tableaux sont présentés en français et en anglais; un glossaire des principales rubriques pour l'ensemble des langues officielles de la Communauté est inclus.

Eurostat tient à remercier les services nationaux de statistiques de leur collaboration toujours constructive et des efforts qu'ils ont consentis pour permettre l'élaboration des présents tableaux.

Toutes les observations, critiques et suggestions de la part des utilisateurs de cette publication seront, comme toujours, les bienvenues.

Concernant le Portugal, pour les années jusqu'à 1985, les données de cette publication se réfèrent toujours au Portugal continental (excluant Madère et les Açores).

## Notes explicatives

Tableau no	Poste	
		<b>EU-15 et EUR-11</b>
A.1.1+A.1.2		Total des pays pour lesquels les données sont disponibles. Pour d'autres observations, voir notes par pays.
A.1.3+A.2.1	14.6 et 17.4	<b>Belgique</b> Y compris les ventes effectuées par les producteurs qui ne vendent qu'occasionnellement, non réparties par produits.
A.1.3+A.2.1	22.10	Y compris consommations intermédiaires des producteurs ne produisant qu'occasionnellement pour la vente.
A.1.3+A.2.1	24	Y compris surcompensation TVA (26).
B.1.1+B.2.1	07 et 24.1	Uniquement rémunération de la main-d'oeuvre pour boisements nouveaux.
		<b>Danemark</b>
A.1.4+A.2.2	05.1	Y compris autres plantes industrielles (depuis 1987) (05.5).
A.1.4+A.2.2	22.9	Y compris produits pharmaceutiques et autres consommations intermédiaires (22.6 et 22.10).
A.1.4+A.2.2	36	A l'exclusion de la formation de capital fixe de l'élevage des animaux à fourrure et des pools d'utilisation de matériel agricole.
A.1.4+A.2.2	36.3	Y compris matériel de transport (36.4).
A.1.4+A.2.2	36.5	Y compris autres ouvrages (36.6).
		<b>Allemagne</b>
A.1.5+A.2.3	22.9	Y compris produits pharmaceutiques (22.6).
A.1.5+A.2.3	36.5	Y compris nouvelles plantations et autres ouvrages et amélioration des terres (36.1, 36.6 et 36.7). Aucune donnée n'est disponible depuis 1985.
A.1.6+A.2.4		<b>Grèce</b>
	22	Les consommations intermédiaires correspondant aux travaux à façon (plantations nouvelles) ne sont pas comprises.
		<b>France</b>
A.1.8+A.2.6		
B.1.6+B.2.6	14.6	Y compris plantes fourragères(14.1).
A.1.8+A.2.6	10.8	TVA sur consommations intermédiaires moins TVA déductible des exploitants au régime normal de TVA moins le remboursement forfaitaire agricole.
B.1.6+B.2.6	36.5	Y compris autres ouvrages (36.6).
A.1.8+A.2.6	24.4	Y compris autres ouvrages (24.5).
B.1.6+B.2.6		
	36.10	TVA sur formation brute de capital fixe moins TVA déductible des exploitants au régime normal de TVA.
	24.8	
A.1.9+A.2.7		<b>Irlande</b>
A.1.9+A.2.7	05.5	Y compris plantes textiles et houblon (05.2 et 05.4).
A.1.9+A.2.7	14	Y compris tourbe provenant des propriétés des exploitants agricoles.
A.1.7-A.2.7	14.6	Y compris plantes fourragères, plants de pépinières, fleurs et plantes ornementales et semences (14.1, 14.2, 14.4 et 14.5).



**Notes explicatives**

Tableau no	Poste	
A.1.10+A.2.8	01 à 18	<b>Italie</b> Sans impôts liés à la production autres que TVA.
B.1.7+B.2.8	01 à 06	
A.1.10+A.2.8	20	Impôts liés à la production autres que TVA.
B.1.7+B.2.8	08	
A.1.10+A.2.8	22.10	Y compris bétail et produits animaux, matériel et petit outillage, entretien et réparation (22.2 et 22.8). Années "campagne" du 1er avril au 31 mars.
B.1.7+B.2.8		
A.1.11+A.2.9	14.6	<b>Luxembourg</b> Y compris plantes fourragères, plants de pépinières, fleurs et plantes ornementales et semences (14.1, 14.2, 14.4 et 14.5).
A.1.11+A.2.9	22.10	Y compris les services (22.9).
A.1.11+A.2.9	24	Y compris surcompensation TVA (26).
A.1.11+A.2.9	25	Y compris sous-compensation TVA. (22.11 et 36.10)
A.1.12+A.2.10	17.4	<b>Pays-Bas</b> Y compris fromages de ferme.
A.1.12+A.2.10	22.1	Importations seules.
A.1.12+A.2.10	22.5	Y compris produits pharmaceutiques (22.6).
A.1.13+A.2.11		<b>Autriche</b> Données estimées des comptes économiques combinés de l'agriculture et de la sylviculture
B.1.9+B.2.9		
A.1.14+A.2.12	05.5	<b>Portugal</b> Y compris houblon (05.4).
A.1.14+A.2.12	14.6	Y compris plantes fourragères, fleurs et plantes ornementales (14.1 et 14.4).
A.1.14+A.2.12	22.2	Y compris semences et plants (22.1).
A.1.14+A.2.12	22.5	Y compris engrais et amendements (22.4).
A.1.14+A.2.12	22.9	Y compris produits pharmaceutiques (22.6).
A.1.14+A.2.12	36.5	Y compris autres ouvrages (36.6).
A.1.17+A.2.15	36.5	<b>Royaume-Uni</b> Y compris matériel de transport, autres ouvrages et amélioration des terres (36.4, 36.6 et 36.7).
B.1.17+B.2.11		Toutes les données se rapportent uniquement à la Grande-Bretagne, et non au Royaume-Uni, des chiffres adéquats pour l'Irlande du Nord n'étant pas disponibles.
B.1.17+B.2.11		Années de campagne du 1er avril au 31 mars.



Glosario  
Glosar  
Glossar  
Γλωσσαρι  
Glossary  
Glossaire  
Glossario  
Glossarium  
Glossário  
Sanasto  
Ordlista

	Español	Dansk	Deutsch	Ελληνικά
<b>01</b>	<b>Cereales, excluido el arroz</b>	<b>Korn, undtagen ris</b>	<b>Getreide ohne Reis</b>	Δημητριακά χωρίς το ρυζι
01.1	Trigo y escanda	Hvede og spelt	Weizen und Spelz	Σιτάρι και όβυρα
01.2	Centeno y morcajo o tranquillón	Rug og vinterblandsæd	Roggen und Wintermenggetreide	Σκαλη και σμιγός
01.3	Cebada	Byg	Gerste	Κριθάρι
01.4	Avena y cereales de verano	Havre og vårkorns-blanding	Hafer und Sommermenggetreide	Βρώμη και μεγμα
01.5	Maíz en grano	Kernemajs	Körnermais	Αραβόσιτος δημητριακών
01.6	Otros	Andre varer	Sonstiges	Άλλα
<b>0.2</b>	<b>Arroz con cáscara</b>	<b>Uafskallet ris</b>	<b>Rohreis</b>	Ρυζι
<b>03</b>	<b>Legumbres</b>	<b>Tørrede bælgfrugten</b>	<b>Hülsenfrüchte</b>	Ξηρά λαχανικά
<b>04</b>	<b>Plantas escardadas</b>	<b>Rod- og knoldfrugter</b>	<b>Hackfrüchte</b>	Βολβοί
04.1	Patatas	Kartofler	Kartoffeln	Πατάτες
04.2	Remolacha azucarera	Sukkerroer	Zuckerrüben	Ζαχαρότευτλα
04.3	Otras	Andre varer	Sonstige	Άλλα
<b>05</b>	<b>Plantas industriales</b>	<b>Industriplanter</b>	<b>Handelsgewächse</b>	Βιομηχανικά φυτά
05.1	Semillas y frutos oleaginosos	Græsagtige olieholdige planter	Ölsaaten	Ελαιώδη φυτά και σπόροι
05.2	Plantas textiles	Tekstilplanter	Textilpflanzen	Υφαντουργικά φυτά
05.3	Tobaco	Tobak	Tabak	Καπνός
05.4	Lúpulo	Humle	Hopfen	Λυκίσκος
05.5	Otras	Andre varer	Sonstige	Άλλα
<b>06</b>	<b>Verduras frescas</b>	<b>Friske grønsager</b>	<b>Frischgemüse</b>	Νωπά λαχανικά
<b>07</b>	<b>Frutas frescas</b>	<b>Friske frugter</b>	<b>Frischobst</b>	Νωπά φρούτα
<b>08</b>	<b>Agrios</b>	<b>Citrusfrugter</b>	<b>Zitrusfrüchte</b>	Εσπεριδοειδή
<b>09</b>	<b>Frutas tropicales (excluidas las nueces)</b>	<b>Sydfrugter (ekskl. noedder)</b>	<b>Tropische Früchte (exkl. Nüsse)</b>	Τροπικά φρούτα (εξαιρουμένων των ακροδρυών)
<b>10</b>	<b>Uvas</b>	<b>Druer</b>	<b>Weintrauben</b>	Σταφύλια
<b>11</b>	<b>Mosto de uva y vino</b>	<b>Druemost og vin</b>	<b>Traubenmost und Wein</b>	Μουστος και κρασί
<b>12</b>	<b>Aceitunas de mesa</b>	<b>Oliven til spisebrug</b>	<b>Tafeloliven</b>	Επιτραπέζιες ελιές
<b>13</b>	<b>Aceite de oliva</b>	<b>Olivenolie</b>	<b>Olivenöl</b>	Ελαιόλαδο
<b>14</b>	<b>Otros productos vegetales</b>	<b>Andre vegetabiliske produkter</b>	<b>Sonstige pflanzliche Erzeugnisse</b>	Άλλα φυτικά προϊόντα
14.1	Plantas forrajeras	Foderplanter	Futterpflanzen	Φυτά για ζωοτροφές
14.2	Plantas de vivero	Planteskoleprodukter	Baumschulerzeugnisse	Φυτά φυτωρίου
14.3	Materias para ser prensadas	Flettemateriale	Korb- u. Flechtmaterialien	Πλεκτικές ύλες
14.4	Flores y plantas ornamentales	Blomster og prydplanter	Blumen und Zierpflanzen	Άνθη και διακοσμητικά φυτά
14.5	Semillas	Plantefrø	Såmereien	Σπόροι
14.6	Otras	Andre	Sonstige	Άλλα
<b>15</b>	<b>Producción vegetal final</b>	<b>Samlet vegetabilsk production</b>	<b>Pflanzliche Endproduktion</b>	Τελική φυτική παραγωγή
<b>16</b>	<b>Animales</b>	<b>Dyr</b>	<b>Tiere</b>	Ζώα
16.1	Ganado bovino (incluida la ternera)	Hornkvæg (inkl. kalve)	Rinder (einschließlich Kälber)	Βοοειδή (περιλαμβανομένων και των μοσχάρων)
16.2	Cerdos	Svin	Schweine	Χοίροι
16.3	Caballos	Heste, æsler, mulæsler og muldyr	Einhufer	Ιπποειδή
16.4	Ovino y caprino	Får og geder	Schafe und Ziegen	Αιγοπρόβατα
16.5	Aves	Fjerkræ	Geflügel	Πουλερικά
16.6	Otros	Andre varer	Sonstige	Άλλα
<b>17</b>	<b>Productos animales</b>	<b>Animalske produkter</b>	<b>Tierische Erzeugnisse</b>	Ζωικά προϊόντα
17.1	Leche	Mælk	Milch	Γάλα
17.2	Huevos	Æg	Eier	Αυγά
17.3	Lana	Uld	Wolle	Μαλλί
17.4	Otros	Andre varer	Sonstige	Άλλα
<b>18</b>	<b>Producción animal final</b>	<b>Samlet animalsk production</b>	<b>Tierische Endproduktion</b>	Τελική ζωική παραγωγή
<b>19</b>	<b>Nuevas plantaciones (Trabajos agrícolas a destajo)</b>	<b>Nyplantninger (Lønarbejde)</b>	<b>Neuanpflanzungen (Lohnarbeiten)</b>	Νέες φυτεύσεις (Γεωργικές εργασίες)
<b>20</b>	<b>Ajuste</b>	<b>Korrektion</b>	<b>Berichtigung</b>	Αναπροσαρμογή
<b>21</b>	<b>Producción final de la agricultura</b>	<b>Landbrugets samlede produktionsværdi</b>	<b>Endproduktion der Landwirtschaft</b>	Τελική γεωργική παραγωγή

22	Consumo intermedio total	Samlede udgifter til rå- og hjælpstoffer samt tjenesteydelser	Vorleistungen insgesamt	Συνολική ενδιάμεση κατανάλωση
22.1	Semillas y plantas	Plantefrø og unge planter	Saat- und Pflanzgut	Σπόροι και φυτώρια
22.2	Ganado y productos animales	Kvæg og animalske produkter	Vieh und tierische Erzeugnisse	Ζωικό κεφάλαιο και ζωικά προϊόντα
22.3	Energía ; lubricantes	Energi ; smøremidler	Energie; Schmierstoffe	Ενέργεια, λιπαντικά
22.4	Fertilizantes y materiales de mejora	Gødning og jordforbedringsmidler	Dünge- und Bodenverbesserungsmittel	Λιπάσματα και βελτιωτικά
22.5	Productos para protección de cultivos	Midler til plantebeskyttelse og skadedyrsbekæmpelse	Pflanzenbehandlungs- und Schädlingsbekämpfungsmittel	Προϊόντα για την προστασία των καλλιεργειών
22.6	Productos farmacéuticos	Farmaceutiske produkter	Pharmazeutische Produkte	Φαρμακευτικά προϊόντα
22.7	Alimentos de los animales	Foder	Futtermittel	Ζωοτροφές
22.8	Material y pequeñas herramientas, mantenimiento y reparación	Materiel og mindre redskaber ; vedligeholdelse og reparation	Material und Kleinwerkzeug; Instandhaltung und Reparatur	Εξοπλισμός και εργαλεία συντήρηση και επιδιόρθωση
22.9	Servicios	Tjenesteydelser	Dienstleistungen	Υπηρεσίες
22.10	Otros	Andet	Sonstige	Άλλα
22.11	Subcompensación IVA	Underkompensation noms	MwSt.- Unterausgleich	Υποαντιστάθμιση ΦΠΑ
22.12	Ajuste	Korrektion	Berichtigung	Αναπροσαρμογή
23	Valor añadido bruto a los precios de mercado	Bruttoværditilvækst i markedspriser	Bruttowertschöpfung zu Marktpreisen	Ακαθάριστη προστιθέμενη αξία σε αγοραίες τιμές
24	Subvenciones	Subsidier	Subventionen	Επιδοτήσεις
25	Impuestos ligados a la producción, excluido el IVA	Produktionsafgifter, undtagen moms	Produktionssteuern mit Ausnahme der MwSt.	Φόροι που συνδέονται με την παραγωγή εκτός του ΦΠΑ
26	Sobrecompensación IVA	Overkompensation moms	MwSt.- Überausgleich	Υπεραντιστάθμιση ΦΠΑ
27	Valor añadido bruto al coste de los factores	Bruttoværditilvækst i faktorpriser	Bruttowertschöpfung zu Faktorkosten	Ακαθάριστη προστιθέμενη αξία στο κόστος των συντελεστών
28	Amortizaciones	Afskrivninger	Abschreibungen	Αποσβέσεις
28.1	Equipo	Maskiner og inventar	Ausrüstungen	Εξοπλισμός
28.2	Construcciones	Avlsbygninger mv.	Bauten	Κτίρια
29	Valor añadido neto al coste de los factores	Nettoværditilvækst i faktorpriser	Nettowertschöpfung zu Faktorkosten	Καθαρή προστιθέμενη αξία στο κόστος των συντελεστών
30	Remuneración de los trabajadores	Udgifter til lønmodtagere	Einkommen aus unselbständiger Arbeit	Αμοιβή των μισθωτών
31	Excedente neto de explotación	Nettodriftoverkud	Nettobetriebsüberschuß	Καθαρό πλεόνασμα εκμετάλλευσης
32	Rentas y otras prestaciones en metálico o en especie	Forpagtningsafgifter og øvrige penge- og naturalydelsler	Pachten und sonstige Geld- und Naturalleistungen	Μισθώσεις και άλλες υπηρεσίες σε χρήμα και είδος
33	Intereses	Renter	Zinsen	Τόκοι
34	Beneficio neto de la actividad agrícola total	Landbrugets nettoindtægt i alt	Nettoeinkommen aus landwirtschaftlicher Tätigkeit aller in der Landwirtschaft Beschäftigten	Καθαρό εισόδημα από τη συνολική γεωργική δραστηριότητα
35	Beneficio neto de la actividad agrícola familiar	Landbrugets nettoindtægt (familiebrug)	Nettoeinkommen aus landwirtschaftlicher Tätigkeit der Familienarbeitskräfte	Καθαρό εισόδημα από τη γεωργική οικογενειακή δραστηριότητα
36	Formación bruta de capital fijo (excluido IVA deducible)	Faste bruttoinvesteringer (ekskl. fradragsberettiget moms)	Bruttoanlageinvestitionen (ausschl. abzugsfähiger MwSt.)	Ακαθάριστος σχηματισμός παγίου κεφαλαίου (εκτός εκπεστεού ΦΠΑ)
36.1	Nuevas plantaciones	Nyplantninger	Neuanpflanzungen	Νέες φυτεύσεις
36.2	Ganado	Kvæg	Vieh	Ζωικό κεφάλαιο
36.3	Máquinas y otros bienes de equipo	Maskiner og andet udstyr	Maschinen und sonstige Ausrüstungsgüter	Μηχανήματα και λοιπός εξοπλισμός
36.4	Material de transporte	Transportmateriel	Fahrzeuge	Μεταφορικά μέσα
36.5	Edificios de explotación	Avlsbygninger	Wirtschaftsgebäude	Κτίρια της εκμετάλλευσης
36.6	Otras construcciones, con la excepción de la Mejora de tierras	Andre anlægsarbejder, undtagen jordforbedring	Sonstige Bauten mit Ausnahme der Bodenverbesserungen	Άλλα έργα εκτός της βελτίωσης των γαιών
36.7	Mejora de tierras	Jordforbedring	Bodenverbesserungen	Βελτίωση των γαιών
36.8	Adquisiciones netas de bienes existentes reproducibles de capital fijo	Nettoerhvervelse af eksisterende reproducerbare faste kapitalgoder	Nettoerwerb von reproduzierbaren vorhandenen Anlagegütern	Καθαρές κτήσεις υπαρχόντων αναπαραγώγιμων αγαθών παγίου κεφαλαίου
36.9	Otros	Andet	Sonstige	Άλλα
36.10	Subcompensación IVA	Underkompensation noms	MwSt.- Unterausgleich	Υποαντιστάθμιση ΦΠΑ
36.11	Ajuste	Korrektion	Berichtigung	Αναπροσαρμογή
37	Formación neta de capital fijo (excluido IVA deducible)	Faste nettoinvesteringer (ekskl. fradragsberettiget moms)	Nettoanlageinvestitionen (ausschl. abzugsfähiger MwSt.)	Καθαρός σχηματισμός παγίου κεφαλαίου (εκτός εκπεστεού ΦΠΑ)
38	Amortizaciones	Afskrivninger	Abschreibungen	Αποσβέσεις

	English	Français	Italiano	Nederlands
<b>01</b>	<b>Cereals excluding rice</b>	<b>Céréales sans riz</b>	<b>Cereali, escluso il riso</b>	<b>Granen (uitgezonderd rijst)</b>
01.1	Wheat and spelt	Blé et épeautre	Frumento e spelta	Tarwe en spelt
01.2	Rye and maslin	Seigle et méteil	Segala e frumento segalato	Rogge en mengkoren
01.3	Barley	Orge	Orzo	Gerst
01.4	Oats and summer cereal mixtures	Avoine et céréales d'été	Avena e miscuglio di cereali estivi	Haver en mengsels van zomergranen
01.5	Maize (grain)	Maïs (grain)	Granoturco	Korrelmaïs
01.6	Other	Autres	Altri	Overige
<b>0.2</b>	<b>Rice</b>	<b>Riz</b>	<b>Riso</b>	<b>Rijst</b>
<b>03</b>	<b>Pulses</b>	<b>Légumes secs</b>	<b>Leguminose</b>	<b>Peulvruchten</b>
<b>04</b>	<b>Root crops</b>	<b>Plantes sarclées</b>	<b>Piante sarchiate</b>	<b>Hakvruchten</b>
04.1	Potatoes	Pommes de terre	Patate	Aardappelen
04.2	Sugar beet	Betteraves sucrières	Barbabietole da zucchero	Suikerbieten
04.3	Other	Autres	Altre	Overige
<b>05</b>	<b>Industrial crops</b>	<b>Plantes industrielles</b>	<b>Piante industriali</b>	<b>Handelsgewassen</b>
05.1	Oil seeds and oleaginous fruit	Graines et fruits oléagineux	Semi e frutti oleosi	Oliehoudende zaden en vruchten
05.2	Fibre plants	Plantes textiles	Piante tessili	Vezelgewassen
05.3	Tobacco	Tabac	Tabacco	Tabak
05.4	Hops	Houblon	Luppolo	Hop
05.5	Other	Autres	Altre	Overige
<b>06</b>	<b>Fresh vegetables</b>	<b>Légumes frais</b>	<b>Ortaggi</b>	<b>Verse groenten</b>
<b>07</b>	<b>Fresh fruit</b>	<b>Fruits frais</b>	<b>Frutta fresca</b>	<b>Vers fruit</b>
<b>08</b>	<b>Citrus fruit</b>	<b>Agrumes</b>	<b>Agrumi</b>	<b>Citrusvruchten</b>
<b>09</b>	<b>Tropical fruit (excluding nuts)</b>	<b>Fruits tropicaux (sans les fruits à coques)</b>	<b>Frutti tropicali (escluse noci)</b>	<b>Tropisch fruit (behalve noten)</b>
<b>10</b>	<b>Grapes</b>	<b>Raisins</b>	<b>Uva</b>	<b>Druiven</b>
<b>11</b>	<b>Grape must and wine</b>	<b>Moût de raisins et vin</b>	<b>Mosto di uva e vino</b>	<b>Druivemost en wijn</b>
<b>12</b>	<b>Table olives</b>	<b>Olives de table</b>	<b>Olive da tavola</b>	<b>Tafelolijven</b>
<b>13</b>	<b>Olive oil</b>	<b>Huile d'olive</b>	<b>Olio d'oliva</b>	<b>Olijfolie</b>
<b>14</b>	<b>Other crop products</b>	<b>Autres produits végétaux</b>	<b>Altri prodotti vegetali</b>	<b>Overige plantaardige productie</b>
14.1	Fodder plants	Plantes fourragères	Piante foraggere	Voedergewassen
14.2	Nursery plants	Plants de pépinières	Piante da vivai	Boomkwekerijgewassen
14.3	Materials for plaiting	Matières à tresser	Materie da intreccio	Materiaal voor vlechtwerk
14.4	Flowers and ornamental plants	Fleurs et plantes ornementales	Fiori e piante ornamentali	Bloemen en sierplanten
14.5	Seeds	Semences	Sementi	Zaden
14.6	Other	Autres	Altri	Overige
<b>15</b>	<b>Final crop output</b>	<b>Production végétale finale</b>	<b>Produzione vegetale finale</b>	<b>Plantaardige eindproductie</b>
<b>16</b>	<b>Animals</b>	<b>Animaux</b>	<b>Animali</b>	<b>Dieren</b>
16.1	Cattle (including calves)	Bovins (y compris veaux)	Bovini (compresi i vitelli)	Runderen (inclusief kalveren)
16.2	Pigs	Porcs	Suini	Varkens
16.3	Equines	Equidés	Equini	Eenhoevigen
16.4	Sheep and goats	Ovins et caprins	Ovini e caprini	Schapen en geiten
16.5	Poultry	Volailles	Pollame	Pluimvee
16.6	Other	Autres	Altri	Overige
<b>17</b>	<b>Animal products</b>	<b>Produits animaux</b>	<b>Prodotti zootecnici</b>	<b>Dierlijke producten</b>
17.1	Milk	Lait	Latte	Melk
17.2	Eggs	Oeufs	Uova	Eieren
17.3	Wool	Laine	Lana	Wol
17.4	Other	Autres	Altri	Overige
<b>18</b>	<b>Final animal output</b>	<b>Production animale finale</b>	<b>Produzione animale finale</b>	<b>Dierlijke eindproductie</b>
<b>19</b>	<b>New plantations (Contract work)</b>	<b>Plantations nouvelles (Travaux agricoles à façon)</b>	<b>Nuove piantagioni (Lavori agricoli per conto terzi)</b>	<b>Nieuwe aanplantingen (Loonwerk)</b>
<b>20</b>	<b>Adjustment</b>	<b>Ajustement</b>	<b>Correzione</b>	<b>Correctie</b>
<b>21</b>	<b>Final agricultural output</b>	<b>Production finale de l'agriculture</b>	<b>Produzione finale dell'agricoltura</b>	<b>Eindproductie van de landbouw</b>

22	<b>Total intermediate consumption</b>	<b>Consommation intermédiaire totale</b>	<b>Totale dei consumi intermedi</b>	<b>Totaal intermediair verbruik</b>
22.1	Seeds and plants	Semences et plants	Sementi e piantine	Zaai- en pootgoed
22.2	Livestock and animal products	Bétail et produits animaux	Bestiame e prodotti zootecnici	Vee en dierlijke producten
22.3	Energy ; lubricants	Energie ; lubrifiants	Energia ; lubrificanti	Energie ; smeermiddelen
22.4	Fertilizers and soil improvers	Engrais et amendements	Concimi e ammendamenti	Meststoffen en grondverbeterende producten
22.5	Plant protection products	Produits de protection des cultures	Prodotti per la protezione delle colture	Gewasbeschermings-middelen
22.6	Pharmaceutical products	Produits pharmaceutiques	Prodotti farmaceutici	Farmaceutische producten
22.7	Feedingstuffs	Aliments pour animaux	Mangimi	Veevoeder
22.8	Material and small tools; maintenance and repairs	Matériel et petit outillage ; entre-tien et réparation	Materiale e piccoli attrezzi; manutenzione e riparazioni	Materiaal en gereedschap ; onderhoud en reparatie
22.9	Services	Services	Servizi	Diensten
22.10	Other	Autres	Altri	Overige
22.11	VAT under compensation	Sous-compensation TVA	Sottocompensa-zione IVA	Ondercompensatie BTW
22.12	Adjustment	Ajustement	Correzione	Correctie
23	<b>Gross value added at market prices</b>	<b>Valeur ajoutée brute aux prix du marché</b>	<b>Valore aggiunto ai prezzi di mercato</b>	<b>Bruto toegevoegde waarde tegen markt-prijzen</b>
24	Subsidies	Subventions	Contributi alla produzione	Subsidies
25	Taxes linked to production excluding VAT	Impôts liés à la production, à l'exclusion de la TVA	Imposte indirette sulla produzione, esclusa l'IVA	Belastingen in verband met de produktie, uitgezonderd BTW
26	VAT over-compensation	Surcompensation TVA	Sovraccompensa-zione IVA	Overcompensatie BTW
27	<b>Gross value added at factor cost</b>	<b>Valeur ajoutée brute au coût des facteurs</b>	<b>Valore aggiunto a costo dei fattori</b>	<b>Bruto toegevoegde waarde tegen factor-kosten</b>
28	Depreciation	Amortissements	Ammortamenti	Afschrijvingen
28.1	Equipment	Equipement	Attrezzature	Uitrustingsstukken
28.2	Construction	Constructions	Fabbricati	Gebouwen
29	<b>Net value added at factor cost</b>	<b>Valeur ajoutée nette au coût des facteurs</b>	<b>Prodotto netto al costo dei fattori</b>	<b>Netto toegevoegde waarde tegen factor-kosten</b>
30	Compensation of employees	Rémunération des salariés	Redditi da lavoro dipendente	Lonen
31	<b>Net operating surplus</b>	<b>Excédent net d'exploitation</b>	<b>Risultato netto di gestione</b>	<b>Netto-exploitatie-overschot</b>
32	Rent and other payments in cash or in kind	Fermages et autres prestations en espèces et en nature	Affitti e altre prestazioni in denaro ed in natura	Pachten en overige inkomsten in geld en natura
33	Interest	Intérêts	Interessi	Interest
34	<b>Net income from agricultural activity of total labour</b>	<b>Revenu net de l'activité agricole totale</b>	<b>Reddito netto dell'attività agricola totale</b>	<b>Netto-inkomsten uit landbouw, totaal</b>
35	<b>Net income from agricultural activity of family labour</b>	<b>Revenu net de l'activité agricole familiale</b>	<b>Reddito netto dell'attività agricola familiare</b>	<b>Netto-inkomsten uit landbouw, gezin</b>
36	<b>Gross fixed capital formation (excluding deductible VAT)</b>	<b>Formation brute de capital fixe (hors TVA déductible)</b>	<b>Investimenti fissi lordi (esclusa l'IVA deducibile)</b>	<b>Bruto-investeringen in vaste activa (uitgezonderd aftrekbare BTW)</b>
36.1	New plantations	Plantations nouvelles	Nuove piantagioni	Nieuwe aanplantingen
36.2	Livestock	Bétail	Bestiame	Vee
36.3	Machinery and other equipment	Machines et autres biens d'équipement	Macchinari ed altri beni di equipaggiamento	Machines en overige uitrustingsstukken
36.4	Transport equipment	Matériel de transport	Mezzi di trasporto	Vervoermiddelen
36.5	Farm buildings	Bâtiments d'exploitation	Fabbricati agricoli	Bedrijfsgebouwen
36.6	Other constructions with the exception of soil improvements	Autres ouvrages, à l'exception de l'amélioration des terres	Altre costruzioni, escluse le migliorie fondiarie	Overige gebouwen, met uitzondering van grondverbetering
36.7	Soil improvements	Amélioration des terres	Migliorie fondiarie	Grondverbetering
36.8	Net purchases of existing reproducible fixed capital goods	Acquisitions nettes de biens existants reproductibles de capital fixe	Acquisti netti di beni d'investimento usati riproducibili	Netto-aankopen van reproduceerbare bestaande vaste activa
36.9	Other	Autres	Altri	Overige
36.10	VAT under compensation	Sous-compensation TVA	Sottocompensa-zione IVA	Ondercompensatie BTW
36.11	Adjustment	Ajustement	Correzioni	Correctie
37	<b>Net fixed capital formation (excluding deductible VAT)</b>	<b>Formation nette de capital fixe (hors TVA déductible)</b>	<b>Investimenti fissi netti (esclusa l'IVA deducibile)</b>	<b>Netto-investeringen in vaste activa (uitgezonderd aftrekbare BTW)</b>
38	Depreciation	Amortissements	Ammortamenti	Afschrijvingen

	Português	Suomi	Svenska
01	<b>Cereais excluindo arroz</b>	<b>Vilja, lukuun ottamatta riisiä</b>	<b>Spannmål utom ris</b>
01.1	Trigo e espeltos	Vehnä ja speltivehnä	Vete och spält
01.2	Centeio e mistura de trigo e centeio	Ruis ja seosvilja (ruis-vehnä)	Råg och blandsäd
01.3	Cevada	Ohra	Korn
01.4	Aveia e cereais de verão	Kaura ja kesäviljaseokset	Havre och sommarsäd
01.5	Milho	Viljamaissi	Majs (korn)
01.6	Outros	Muut	Övrigt
0.2	<b>Arroz</b>	<b>Riisi</b>	<b>Ris</b>
03	<b>Legumes secos</b>	<b>Palkokasvit (kuivatut)</b>	<b>Baljfrukter</b>
04	<b>Plantas sachadas</b>	<b>Juurikasvit</b>	<b>Rotfrukter</b>
04.1	Batatas	Peruna	Potatis
04.2	Beterraba sacarina	Sokerijuurikas	Socketbetor
04.3	Outros	Muut	Övrigt
05	<b>Plantas industriais</b>	<b>Teollisuuskasvit</b>	<b>Industrigrödor</b>
05.1	Sementes e frutos oleaginosos	Öljysiemenet ja öljyhedelmät	Oljeväxtfrön
05.2	Plantas têxteis	Kuitukasvit	Fiberväxter
05.3	Tabaco	Tupakka	Tobak
05.4	Lúpulo	Humala	Humle
05.5	Outros	Muut	Övrigt
06	<b>Produtos hortícolas frescos</b>	<b>Tuoreet vihannekset</b>	<b>Färska grönsaker</b>
07	<b>Fruta fresca</b>	<b>Tuoreet hedelmät</b>	<b>Färsk frukt</b>
08	<b>Citrinos</b>	<b>Sitruhedelmät</b>	<b>Citrusfrukter</b>
09	<b>Frutos tropicais (excluindo a avelã, noz, castanha)</b>	<b>Trooppiset hedelmät (lukuun ottamatta pähkinöitä)</b>	<b>Tropiska frukter (utom nötter)</b>
10	<b>Uvas</b>	<b>Rypäleet</b>	<b>Druvor</b>
11	<b>Mosto de uvas e vinho</b>	<b>Rypälemehu ja viini</b>	<b>Druvmust och vin</b>
12	<b>Azeitonas de mesa</b>	<b>Sytävät oliivit</b>	<b>Matoliver</b>
13	<b>Azeite</b>	<b>Oliiviöljy</b>	<b>Olivolja</b>
14	<b>Outros produtos vegetais</b>	<b>Muut viljelykasvit</b>	<b>Övriga grödor</b>
14.1	Plantas forrageiras	Rehukasvit	Fodergrödor
14.2	Plantas de viveiros	Taimitarhakasvit	Plantskoleprodukter
14.3	Materiais para enraçar	Punontaan käytettävät kasvimateriaalit	Material till flätning
14.4	Flores e plantas ornamentais	Kukat ja koristekasvit	Blommor och prydnadsväxter
14.5	Sementes	Siemenet	Fröer
14.6	Outros	Muut	Övrigt
15	<b>Produção vegetal final</b>	<b>Kokonaiskasvituotanto</b>	<b>Samlad vegetabilisk produktion</b>
16	<b>Animais</b>	<b>Eläimet</b>	<b>Djur</b>
16.1	Gado bovino (incluindo vitelos)	Naudat (mukaan lukien vasikat)	Nötkreatur (även kalvar)
16.2	Gado suino	Siat	Svin
16.3	Gado cavalari	Hevoseläimet	Hästdjur
16.4	Gado ovino e caprino	Lampaat ja vuohet	Får och getter
16.5	Aves de capoeira	Siipikarja	Fjäderfå
16.6	Outros	Muut	Övrigt
17	<b>Produtos de origem animal</b>	<b>Eläintuotteet</b>	<b>Animalieprodukter</b>
17.1	Leite	Maito	Mjök
17.2	Ovos	Munat	Ägg
17.3	Lã	Villa	Ull
17.4	Outros	Muut	Övrigt
18	<b>Produção animal final</b>	<b>Kokonaiseläintuotanto</b>	<b>Samlad animalieproduktion</b>
19	<b>Novas plantações (Trabalhos à tarefa)</b>	<b>Uudet viljelmät (ulkopuolisille tehty työ)</b>	<b>Nyplanteringar (Lönearbete)</b>
20	<b>Ajustamentos</b>	<b>Korjaus</b>	<b>Korrigeringar</b>
21	<b>Produção agrícola final</b>	<b>Maatalouden kokonaistuotanto</b>	<b>Samlad jordbruksproduktion</b>
22	<b>Consumo intermédio</b>	<b>Välituotekäyttö yhteensä</b>	<b>Total mellankonsumtion</b>
22.1	Sementes e plantas	Siemenet ja taimet	Frön och växter
22.2	Gado e produtos animais	Karja ja eläintuotteet	Boskap och animalieproduktion
22.3	Energia ; lubrificantes	Energia; voiteluaineet	Energi; smörjmedel
22.4	Adubos e produtos de beneficiação de terras	Lannoitteet ja maanparannusaineet	Gödning och jordförbättringsmedel
22.5	Produtos de protecção de culturas	Kasvinsuojeluaineet	Växtskyddsmedel
22.6	Produtos farmacêuticos	Farmaseuttiset tuotteet	Farmaceutiska produkter
22.7	Alimentos para animais	Rehut	Djurfoder
22.8	Material e pequenas ferramentas; manutenção e reparação	Ainekset ja pienet työkalut; huolto ja korjaukset	Material och mindre redskap; underhåll och reparationer
22.9	Serviços	Palvelut	Tjänster
22.10	Outros	Muut	Övrigt
22.11	Subcompensação IVA	ALV-tasauksen vajaus	Underkompensation moms
22.12	Ajustamento	Korjaus	Korrigeringar



23	Valor acrescentado bruto a preços do mercado	Bruttoarvonlisäys markkinahintaan	Bruttoförädlingsvärde på marknadspriserna
24	Subsídios	Tuet	Subventioner
25	Impostos ligados à produção excluindo IVA	Tuotantoon liittyvät verot lukuun ottamatta ALV:a	Inidrekta skatter på produktionen utom moms
26	Sobercompensação IVA	ALV-tasauksen ylimäärä	Överkompensation moms
27	Valor acrescentado bruto ao custo dos factores	Bruttoarvonlisäys tuotannontekijähintaan	Bruttoförädlingsvärde på faktorpriserna
28	Amortizações	Poistot	Avskrivningar
28.1	Equipamento	Koneet ja laitteet	Utrustning
28.2	Construções	Rakennukset	Byggnader
29	Valor acrescentado líquido ao custo dos factores	Nettoarvonlisäys tuotannontekijähintaan	Nettoförädlingsvärde på faktorpriserna
30	Remuneração de assalariados	Työntekijöiden palkat	Löner
31	Excedente líquido de exploração	Nettokate	Nettoöverskott på driften
32	Rendas e outros pagamentos em dinheiro ou em espécie	Vuokrat ja muut maksut rahana tai luontoissuorituksina	Arrenden och andra intäkter kontant eller i natura
33	Juros	Korot	Räntor
34	Rendimento líquido da actividade agrícola total	Maatalouden kokonaisnettotuotto	Totala nettoinkomster från jordbruket
35	Rendimento líquido da actividade agrícola familiar	Perhemaatalouden nettotuotto	Nettoinkomster från familj jordbruk
36	Formação bruta de capital fixo (excluindo IVA deduzível)	Kiinteän pääoman bruttomuodostus (lukuun ottamatta vähentämiskelpoista ALV:a)	Fasta bruttoinvesteringar (utom avdragsgill moms)
36.1	Novas plantações	Uudet viljelmät	Nyplanteringar
36.2	Gado	Karja	Boskap
36.3	Maquinaria e outro equipamento	Koneet ja laitteet	Maskiner och övrig utrustning
36.4	Material de transporte	Kuljetusvälineet	Transportmedel
36.5	Edifícios de exploração agrícola	Maatalousrakennukset	Ekonomibygnader
36.6	Outras construções com excepção de beneficiação terras	Muut rakennukset lukuun ottamatta maanparannusta	Övriga anläggningsarbeten utom jordförbättring
36.7	Beneficiação de terras	Maanparannus	Jordförbättring
36.8	Aquisições líquidas de bens existentes reproduzíveis de capital fixo	Olemassaolevan lisääntyvän kiinteän pääoman nettomääräiset ostot	Nettoförvärv av befintliga reproducerbara fasta kapitalvaror
36.9	Outros	Muut	Övrigt
36.10	Subcompensação IVA	ALV-tasauksen vajaus	Underkompensation moms
36.11	Ajustamento	Korjaus	Korrigeringar
37	Formação líquida de capital fixo (excluindo IVA deduzível)	Kiinteän pääoman nettomuodostus (lukuun ottamatta vähentämiskelpoista ALV:a)	Fasta nettoinvesteringar (utom avdragsgill moms)
38	Amortizações	Poistot	Avskrivningar

**DIAGRAMM PRESENTATION  
OF FINAL AGRICULTURAL OUTPUT**

**PRESENTATION SCHEMATIQUE  
DE LA PRODUCTION AGRICOLE FINALE**

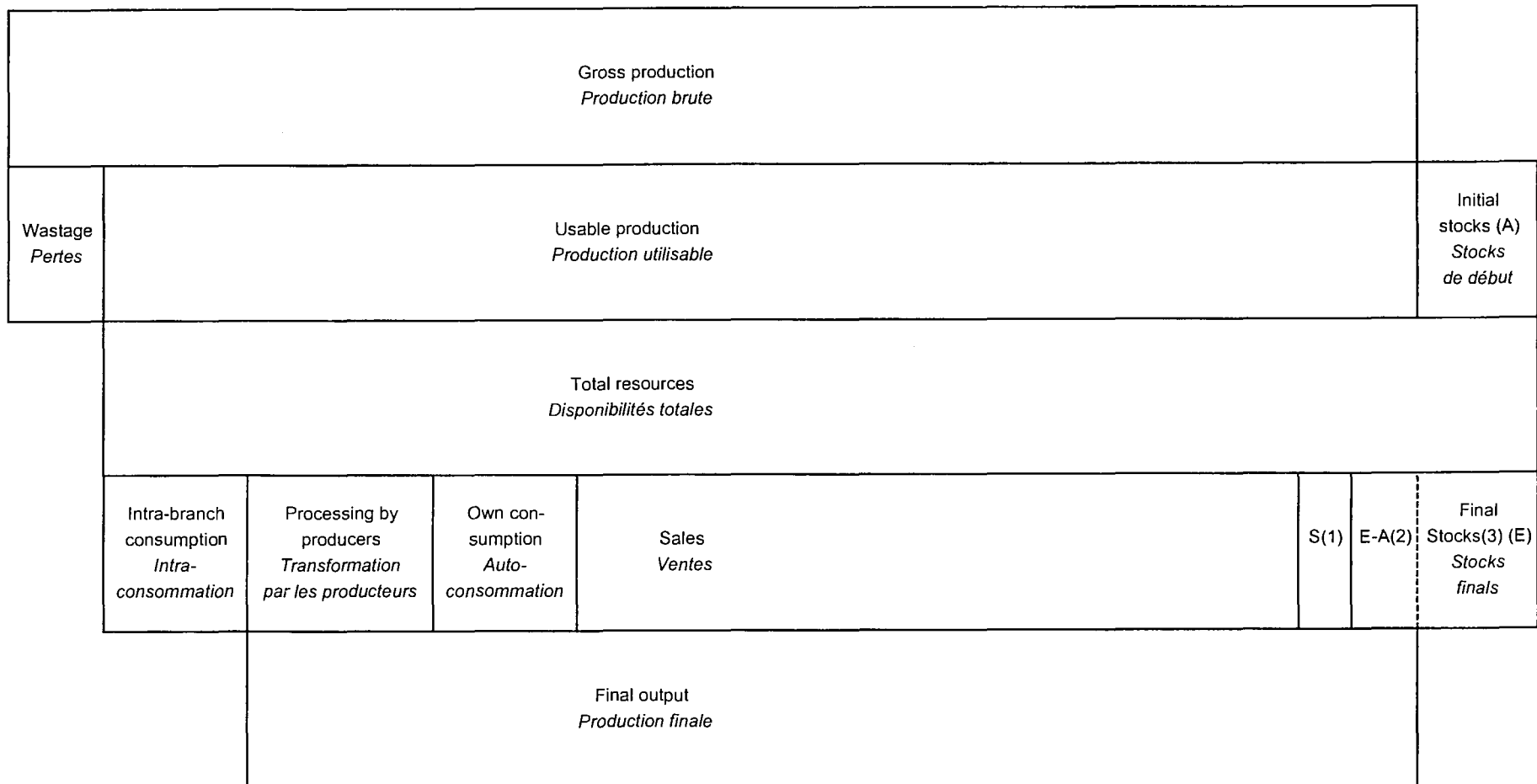

28

(1) Own-account produced fixed capital goods

(2) E - A = stock changes

(3) In the above diagram it is assumed that final stocks are greater than the initial stocks

(1) Production pour compte propre de biens de capital fixe.

(2) E - A = variations des stocks.

(3) Dans le schéma ci-dessus, il est supposé que les stocks finals sont plus grands que les stocks de début.

TAUX DE CONVERSION / CONVERSION RATES / UMRECHNUNGSKURS

E. C. U.

	1982	1983	1984	1985	1986	1987	1988	1989	1990	1991	1992	1993	1994	1995	1996	1997
<b>BFR</b>	44 71160	45 43800	45 44210	44 91370	43 79790	43 04100	43 42850	43 38060	42 42570	42 22330	41 59320	40 47130	39 65650	38 55190	39 29860	40 53320
<b>DKR</b>	8 15687	8 13189	8 14648	8 01877	7 93565	7 88472	7 95153	8 04929	7 85652	7 90859	7 80925	7 59359	7 54328	7 32804	7 35934	7 48361
<b>DM</b>	2 37599	2 27053	2 23811	2 22632	2 12819	2 07153	2 07440	2 07015	2 05209	2 05076	2 02031	1 93639	1 92453	1 87375	1 90954	1 96438
<b>DR</b>	65 34190	78 08840	88 41550	105 73900	137 42500	156 26900	167 57600	178 84100	201 41200	225 21600	247 02600	268 56800	288 02600	302 98900	305 54600	309 35500
<b>PTA</b>	107 55800	127 50300	126 56900	129 13500	137 45600	142 16500	137 60100	130 40600	129 41100	128 46900	132 52600	149 12400	158 91800	163 00000	160 74800	165 88700
<b>FF</b>	6 43117	6 77078	6 87166	6 79503	6 79976	6 92910	7 03644	7 02387	6 91412	6 97332	6 84839	6 63368	6 58262	6 52506	6 49300	6 61260
<b>IRL</b>	0 68961	0 71496	0 72594	0 71517	0 73353	0 77545	0 77567	0 77682	0 76777	0 76781	0 76072	0 79995	0 79362	0 81553	0 79345	0 74752
<b>LIT</b>	1323 78000	1349 93000	1381 38000	1447 99000	1461 88000	1494 91000	1537 33000	1510 47000	1521 98000	1533 24000	1595 52000	1841 23000	1915 06000	2130 14000	1958 96000	1929 30000
<b>LFR</b>	44 71160	45 43800	45 44210	44 91370	43 79790	43 04100	43 42850	43 38060	42 42570	42 22330	41 59320	40 47130	39 65650	38 55190	39 29860	40 53320
<b>HFL</b>	2 61391	2 53720	2 52335	2 51101	2 40090	2 33418	2 33479	2 33526	2 31212	2 31098	2 27482	2 17521	2 15827	2 09891	2 13973	2 21081
<b>ÖS</b>	16 69910	15 96890	15 73490	15 64280	14 96430	14 57100	14 58610	14 56950	14 43990	14 43090	14 21690	13 62380	13 53960	13 18240	13 43450	13 82400
<b>ESC</b>	78 00660	98 68870	115 68000	130 25200	147 08900	162 61600	170 05900	173 41300	181 10900	178 61400	174 71400	188 37000	196 89600	196 10500	195 76100	198 58900
<b>FMK</b>	4 70721	4 94819	4 72408	4 69423	4 97974	5 06518	4 94362	4 72301	4 85496	5 00211	5 80703	6 69628	6 19077	5 70855	5 82817	5 88064
<b>SKR</b>	6 14336	6 82115	6 51098	6 52133	6 99567	7 31001	7 24192	7 09939	7 52051	7 47927	7 53295	9 12151	9 16308	9 33192	8 51472	8 65117
<b>UKL</b>	0 56046	0 58701	0 59063	0 58898	0 67154	0 70457	0 66443	0 67330	0 71385	0 70101	0 73765	0 77999	0 77590	0 82879	0 81380	0 69230

SPA / PPS / KKS

	1982	1983	1984	1985	1986	1987	1988	1989	1990	1991	1992	1993	1994	1995	1996	1997
<b>BFR</b>	43 57000	43 76000	43 57000	44 13000	44 39000	44 35000	43 34000	43 10000	42 45000	41 61000	40 86902	40 25398	40 09836	40 48479	40 05000	39 66700
<b>DKR</b>	9 97000	10 21000	10 21000	10 17000	10 30000	10 53000	10 45000	10 36000	10 16000	9 75000	9 89191	9 48549	9 36542	9 27387	9 15000	9 13800
<b>DM</b>	2 61000	2 56000	2 48000	2 41000	2 41000	2 40000	2 34000	2 28000	2 25000	2 22000	2 23430	2 26944	2 22531	2 22092	2 15900	2 12700
<b>DR</b>	60 02000	68 01000	77 43000	86 97000	99 01000	110 46000	122 56000	131 11000	151 48000	171 25000	183 95174	198 91216	210 99511	223 76628	231 50000	238 82600
<b>PTA</b>	86 50000	91 90000	97 10000	99 90000	107 40000	111 10000	112 60000	114 70000	117 70000	117 30000	124 13421	126 19378	130 45681	134 51033	134 00000	133 62200
<b>FF</b>	6 75000	7 04000	7 15000	7 22000	7 37000	7 41000	7 34000	7 22000	7 12000	6 92000	6 94154	7 09246	7 12204	7 11812	7 08400	6 97100
<b>IRL</b>	0 73600	0 77500	0 78100	0 78400	0 80400	0 80300	0 79500	0 79000	0 74300	0 70800	0 68998	0 70659	0 68653	0 69933	0 72460	0 72600
<b>LIT</b>	1105 00000	1210 00000	1278 00000	1328 00000	1387 00000	1436 00000	1470 00000	1485 00000	1527 00000	1554 00000	1577 71298	1655 00183	1648 97531	1708 20466	1735 00000	1731 20500
<b>LFR</b>	44 02000	45 50000	45 87000	44 70000	44 02000	44 33000	43 69000	43 12000	42 71000	41 95000	42 05580	42 75427	43 01920	42 83128	42 94000	42 47100
<b>HFL</b>	2 98000	2 88000	2 78000	2 70000	2 62000	2 55000	2 47000	2 38000	2 33000	2 32000	2 30976	2 30332	2 28423	2 22393	2 26300	2 25400
<b>ÖS</b>	16 45000	16 26000	16 13000	15 88000	16 05000	16 06000	15 67000	15 34000	15 15000	15 06000	15 13000	14 96000	14 97000	15 13169	14 73000	14 58500
<b>ESC</b>	42 90000	50 90000	60 00000	69 80000	81 40000	88 30000	93 90000	99 50000	111 60000	116 80000	124 99650	126 16999	127 00904	131 20212	133 60000	133 20200
<b>FMK</b>	5 92000	6 11000	6 29000	6 33000	6 42000	6 56000	6 74000	6 81000	6 89000	6 88000	6 88000	6 57000	6 61000	6 45844	6 48000	6 42200
<b>SKR</b>	8 01000	8 38000	8 53000	8 69000	9 00000	9 21000	9 42000	9 68000	10 08000	10 57000	10 60000	10 61000	10 65000	10 71887	10 59000	10 54800
<b>UKL</b>	0 60800	0 60700	0 60100	0 60700	0 60700	0 62300	0 63400	0 64600	0 65700	0 67500	0 66505	0 68776	0 69420	0 72050	0 70710	0 70300



LANDWIRTSCHAFTLICHE GESAMTRECHNUNG  
AUF NATIONALER EBENE

ECONOMIC ACCOUNTS FOR AGRICULTURE  
AT NATIONAL LEVEL

COMPTES ECONOMIQUES DE L'AGRICULTURE  
AU NIVEAU NATIONAL

1992 - 1997



# Part de la valeur ajoutée brute aux prix du marché de l'agriculture dans le produit intérieur brut aux prix du marché 1997

1997 (1997)

1997 (1997)

1997

INSEE - INSTITUT NATIONAL DE STATISTIQUE

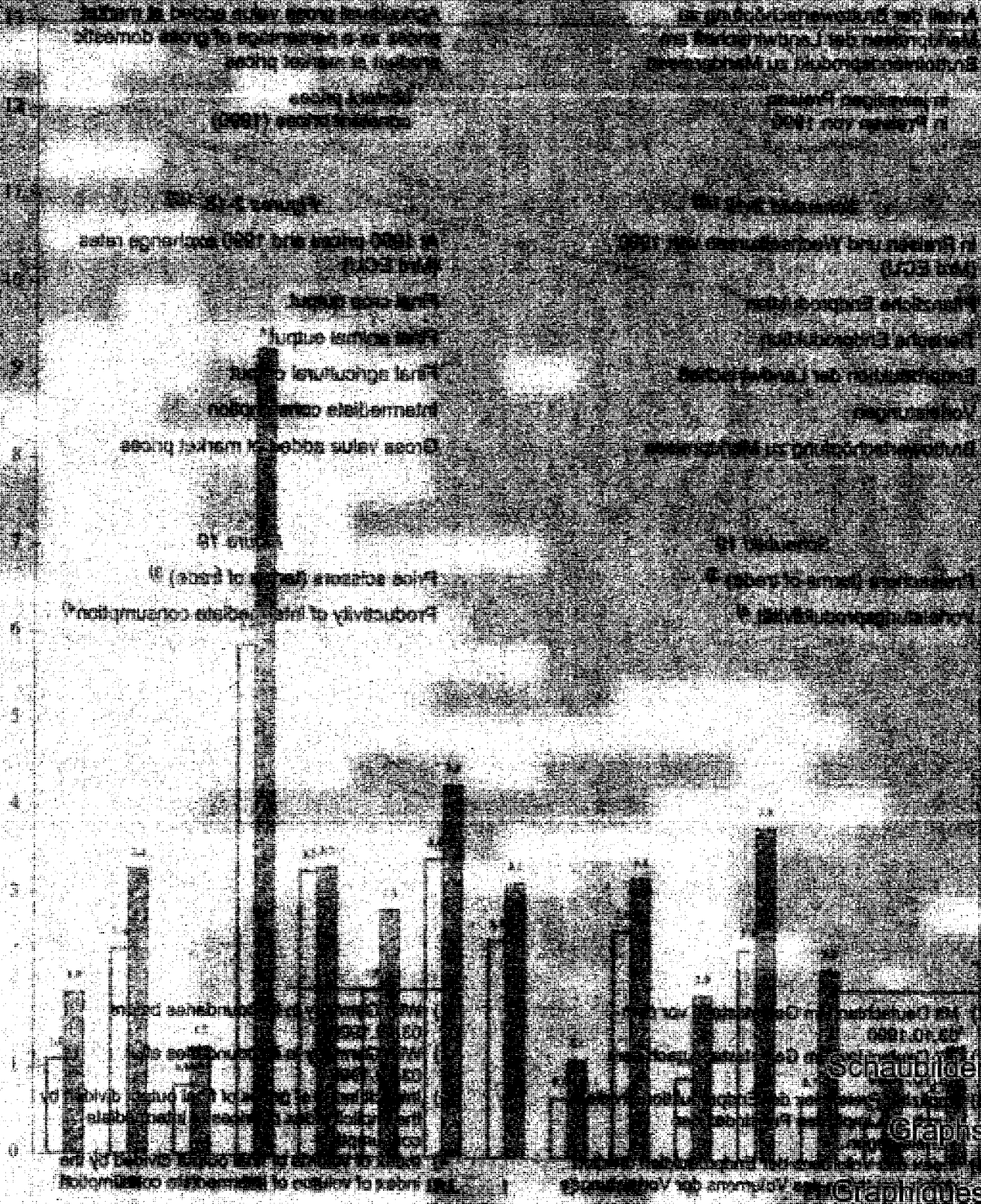

## **Titel der Schaubilder**

## **Titles of figures**

### *Schaubild 1*

Anteil der Bruttowertschöpfung zu  
Marktpreisen der Landwirtschaft am  
Bruttoinlandsprodukt zu Marktpreisen

in jeweiligen Preisen  
in Preisen von 1990

### *Figure 1*

Agricultural gross value added at market  
prices as a percentage of gross domestic  
product at market prices

current prices  
constant prices (1990)

### *Schaubild 2-18 1)2)*

In Preisen und Wechselkursen von 1990  
(Mrd ECU)

Pflanzliche Endproduktion

Tierische Endproduktion

Endproduktion der Landwirtschaft

Vorleistungen

Bruttowertschöpfung zu Marktpreisen

### *Figures 2-18 1)2)*

At 1990 prices and 1990 exchange rates  
(Mrd ECU)

Final crop output

Final animal output

Final agricultural output

Intermediate consumption

Gross value added at market prices

### *Schaubild 19*

Preisschere (terms of trade) <sup>3)</sup>

Vorleistungsproduktivität <sup>4)</sup>

### *Figure 19*

Price scissors (terms of trade) <sup>3)</sup>

Productivity of intermediate consumption<sup>4)</sup>

- 
- 1) Mit Deutschland im Gebietsstand vor dem  
03.10.1990
  - 2) Mit Deutschland im Gebietsstand nach dem  
03.10.1990
  - 3) Impliziter Preisindex der Endproduktion dividiert  
durch den impliziten Preisindex der  
Vorleistungen.
  - 4) Index des Volumens der Endproduktion dividiert  
durch den Index des Volumens der Vorleistungen

- 
- 1) With Germany in its boundaries before  
03.10.1990
  - 2) With Germany in its boundaries after  
03.10.1990
  - 3) Implicit index of prices of final output divided by  
the implicit index of prices of intermediate  
consumption
  - 4) Index of volume of final output divided by the  
index of volume of intermediate consumption



# 1. Part de la valeur ajoutée brute aux prix du marché de l'agriculture dans le produit intérieur brut aux prix du marché 1997

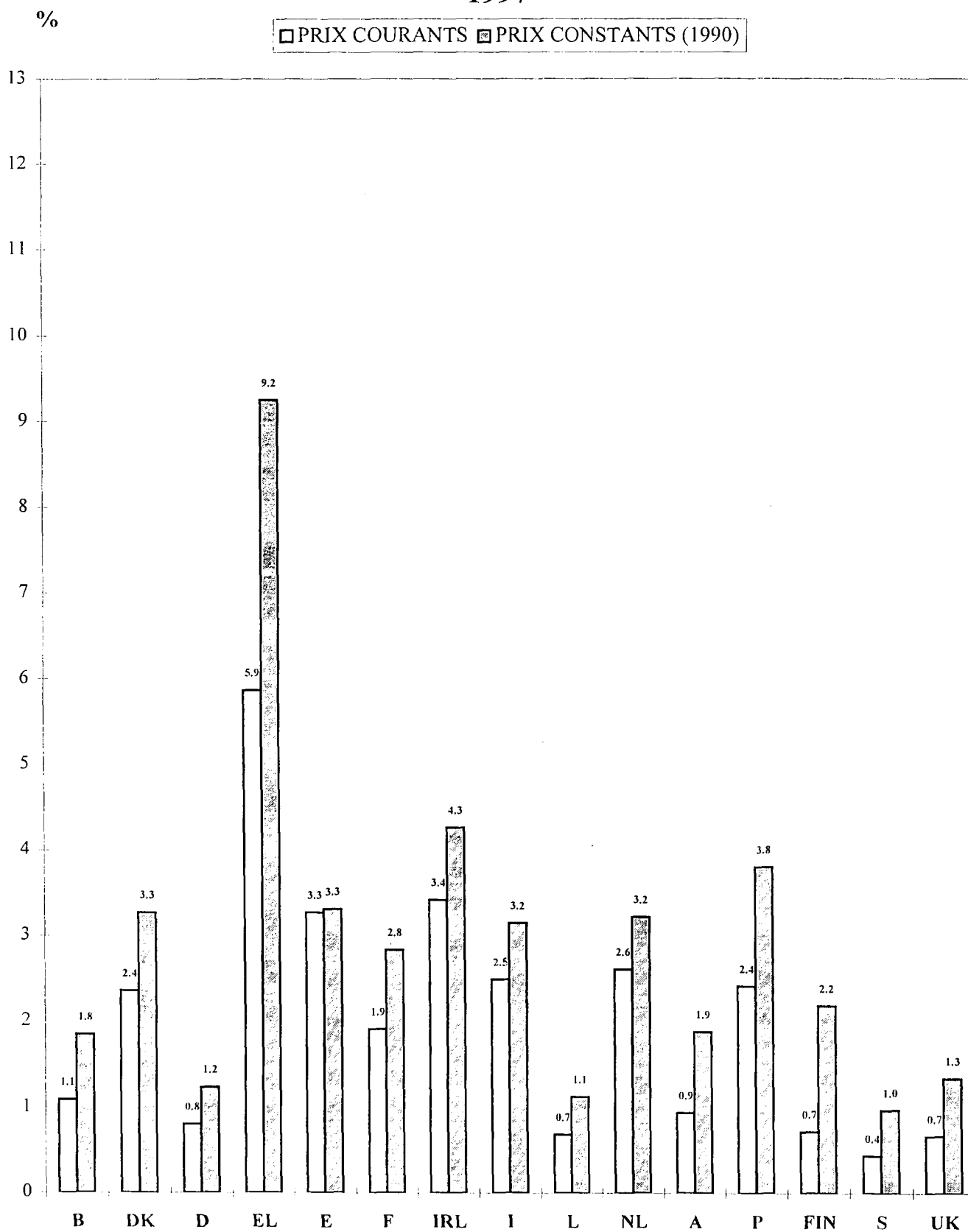

## 2. EU-15

### Aux prix et taux de change de 1990

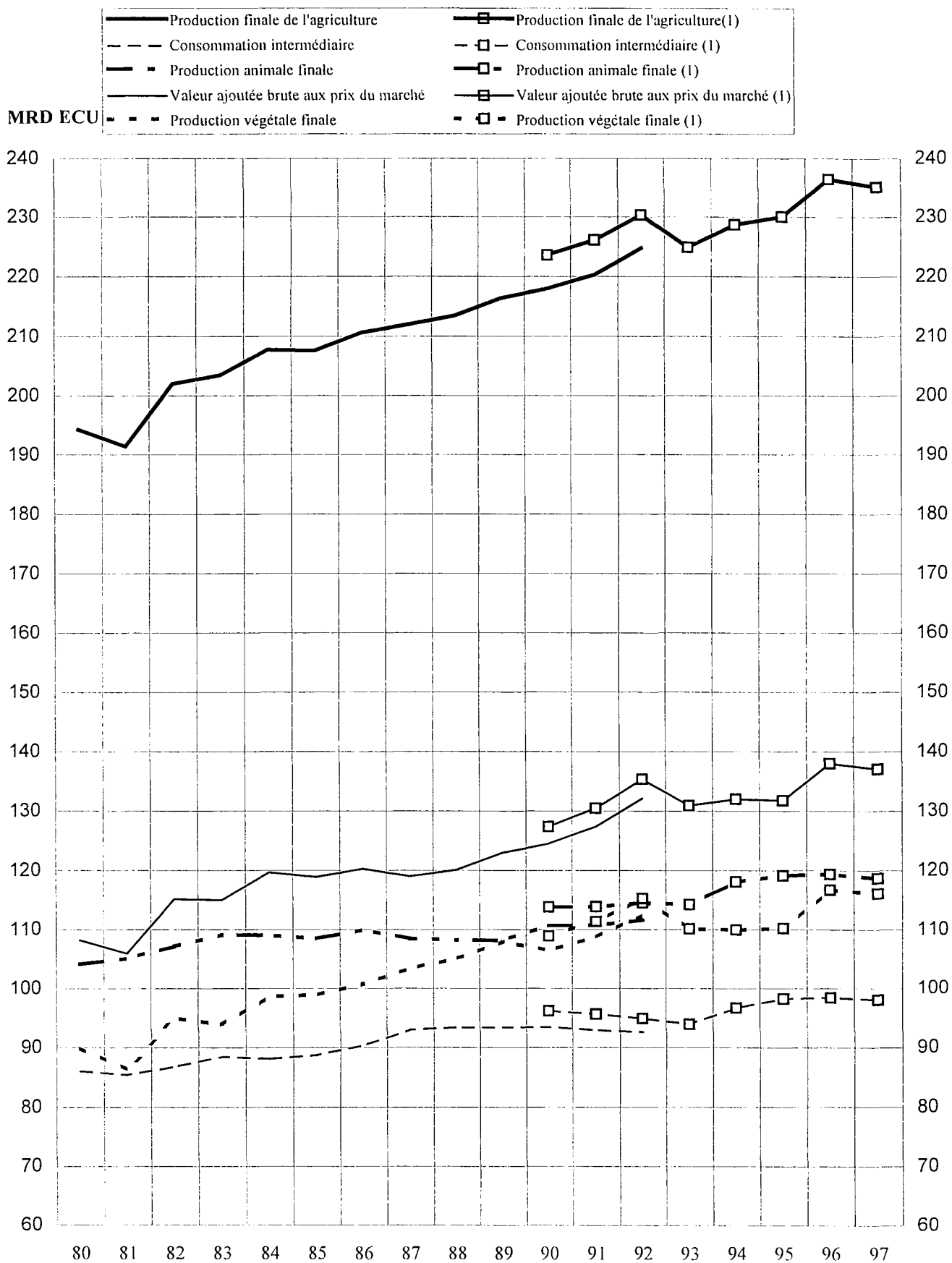

(1) Avec l'Allemagne dans sa situation territoriale après le 03.10.1990

### 3. EUR-11 <sup>(1)</sup>

#### Aux prix et taux de change de 1990

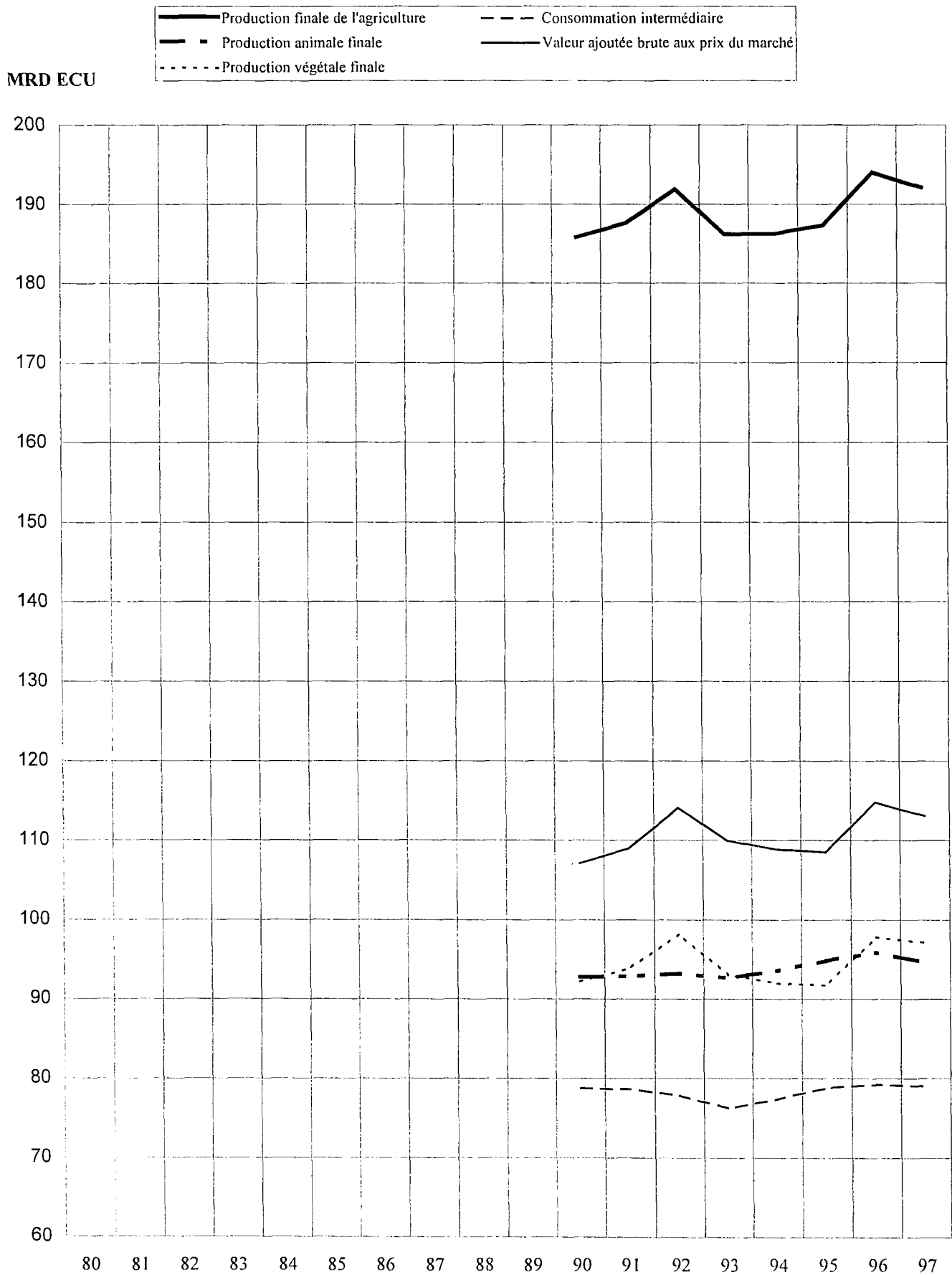

(1) Avec l'Allemagne dans sa situation territoriale après le 03.10.1990.

# 4. BELGIE - BELGIQUE

Aux prix et taux de change de 1990



# 5. DANMARK

Aux prix et taux de change de 1990



# 6. DEUTSCHLAND

## Aux prix et taux de change de 1990

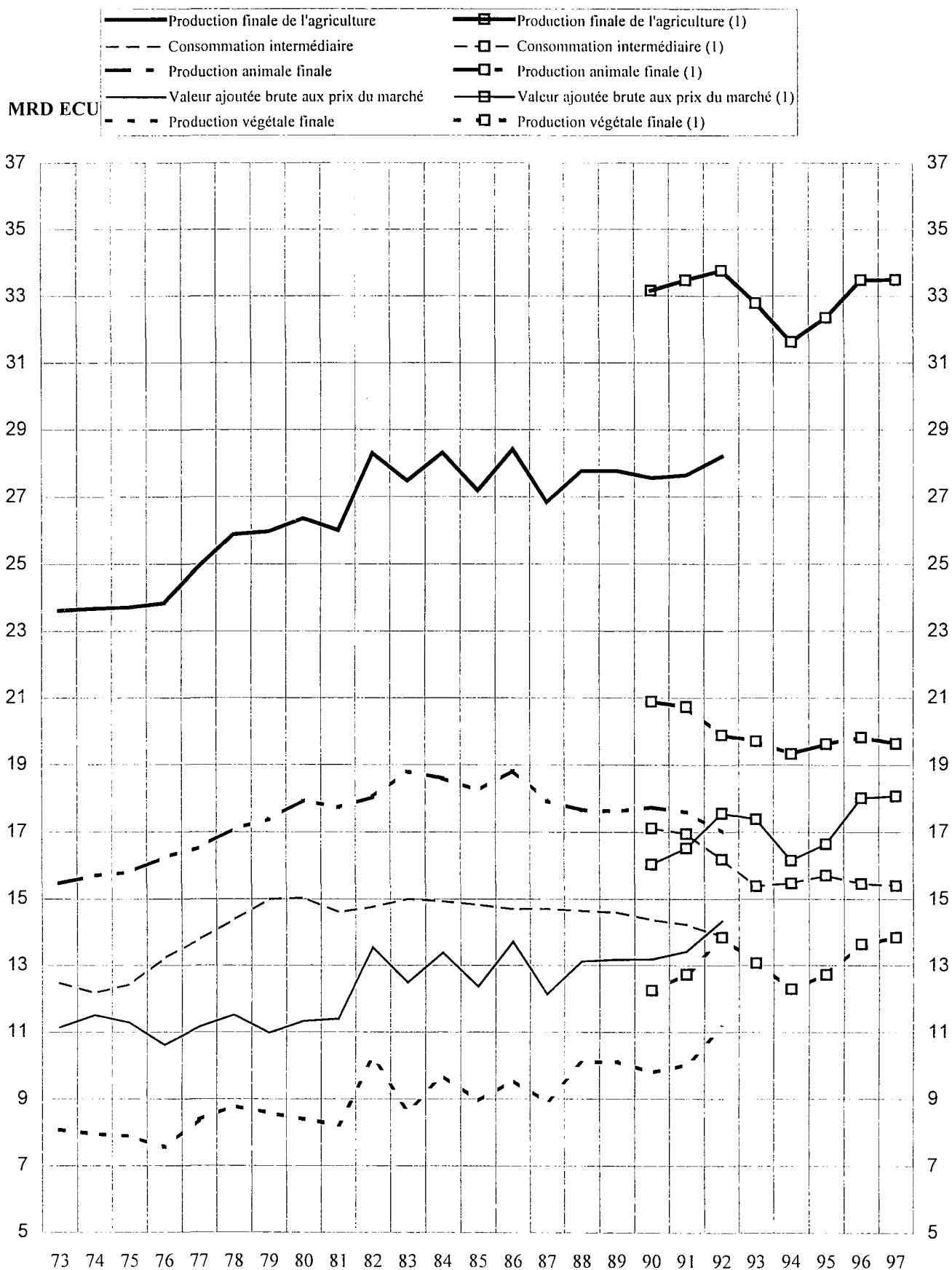

(1) Avec l'Allemagne dans sa situation territoriale après le 03.10.1990.

# 7. ELLADA

## Aux prix et taux de change de 1990

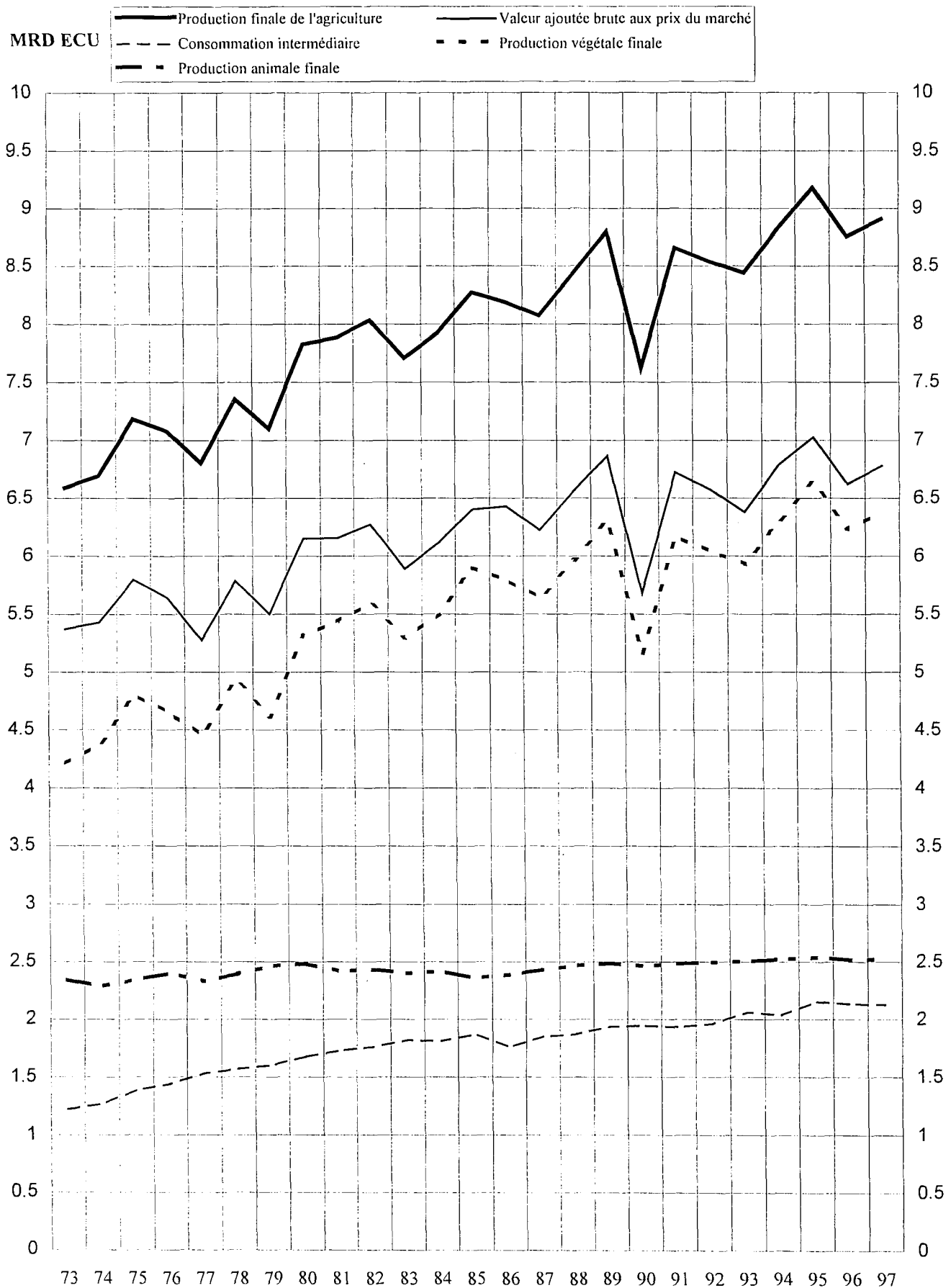

# 8. ESPANA

## Aux prix et taux de change de 1990

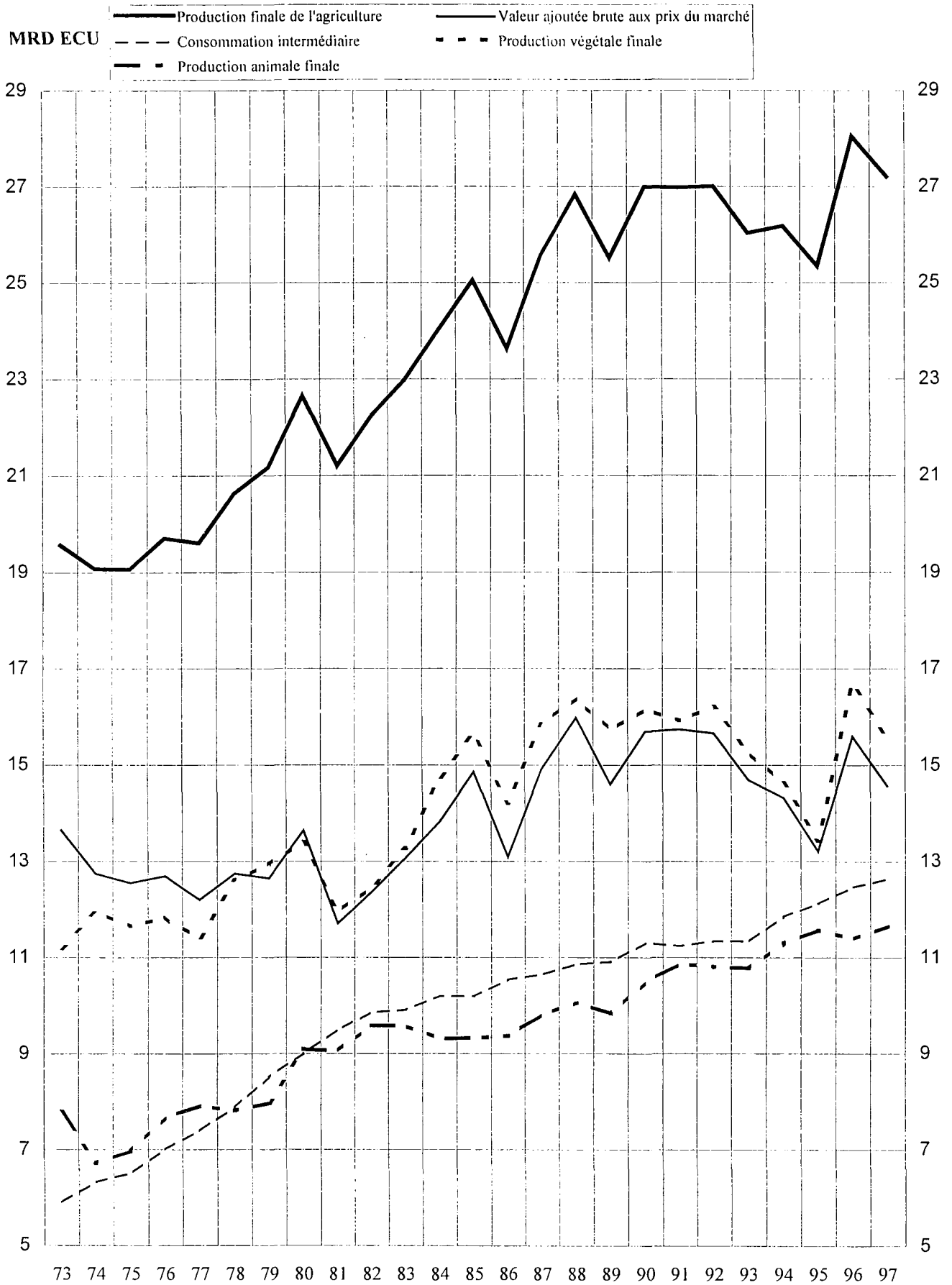



# 9. FRANCE

## Aux prix et taux de change de 1990



# 10. IRELAND

## Aux prix et taux de change de 1990

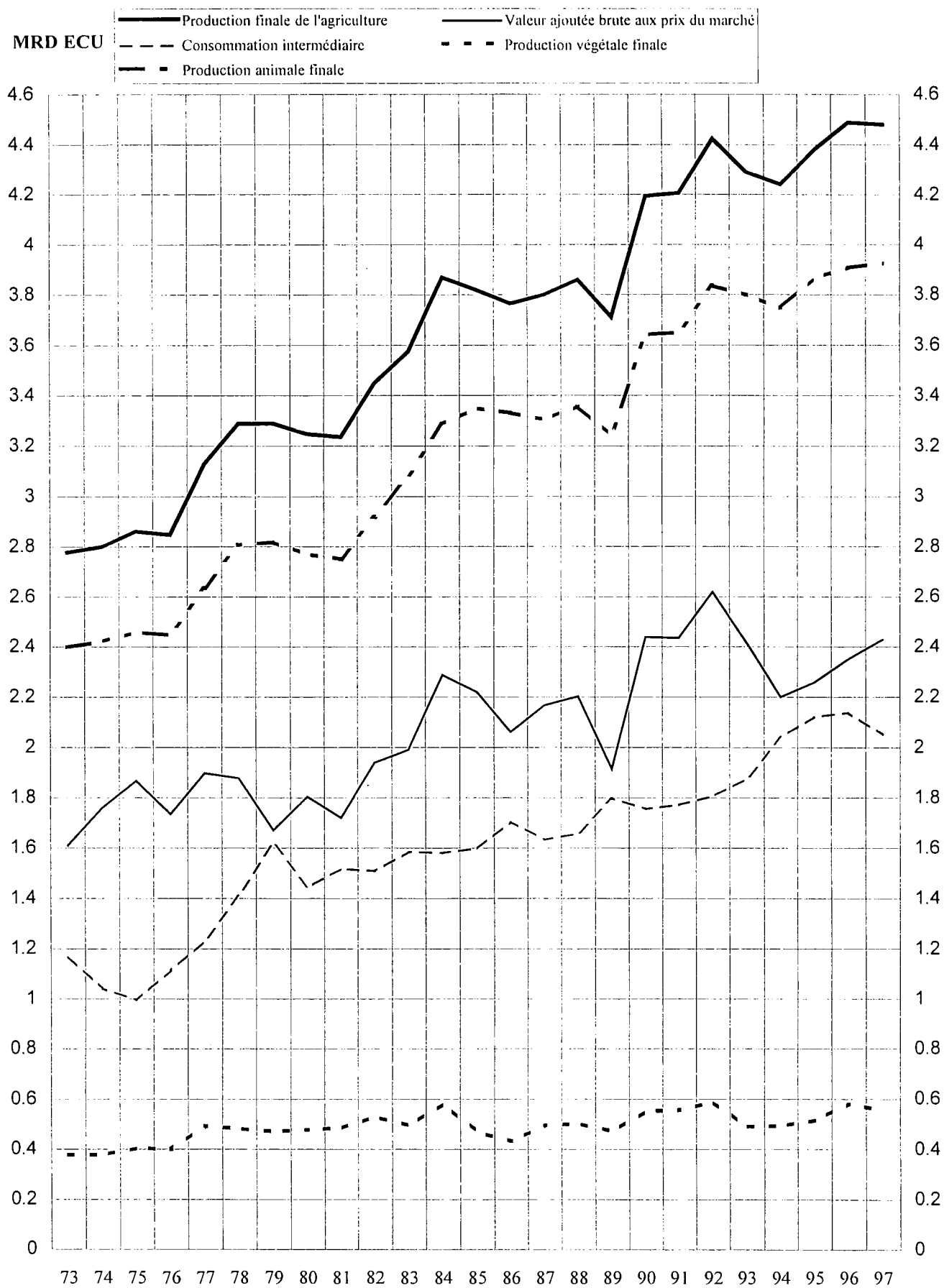

# 11. ITALIA

## Aux prix et taux de change de 1990

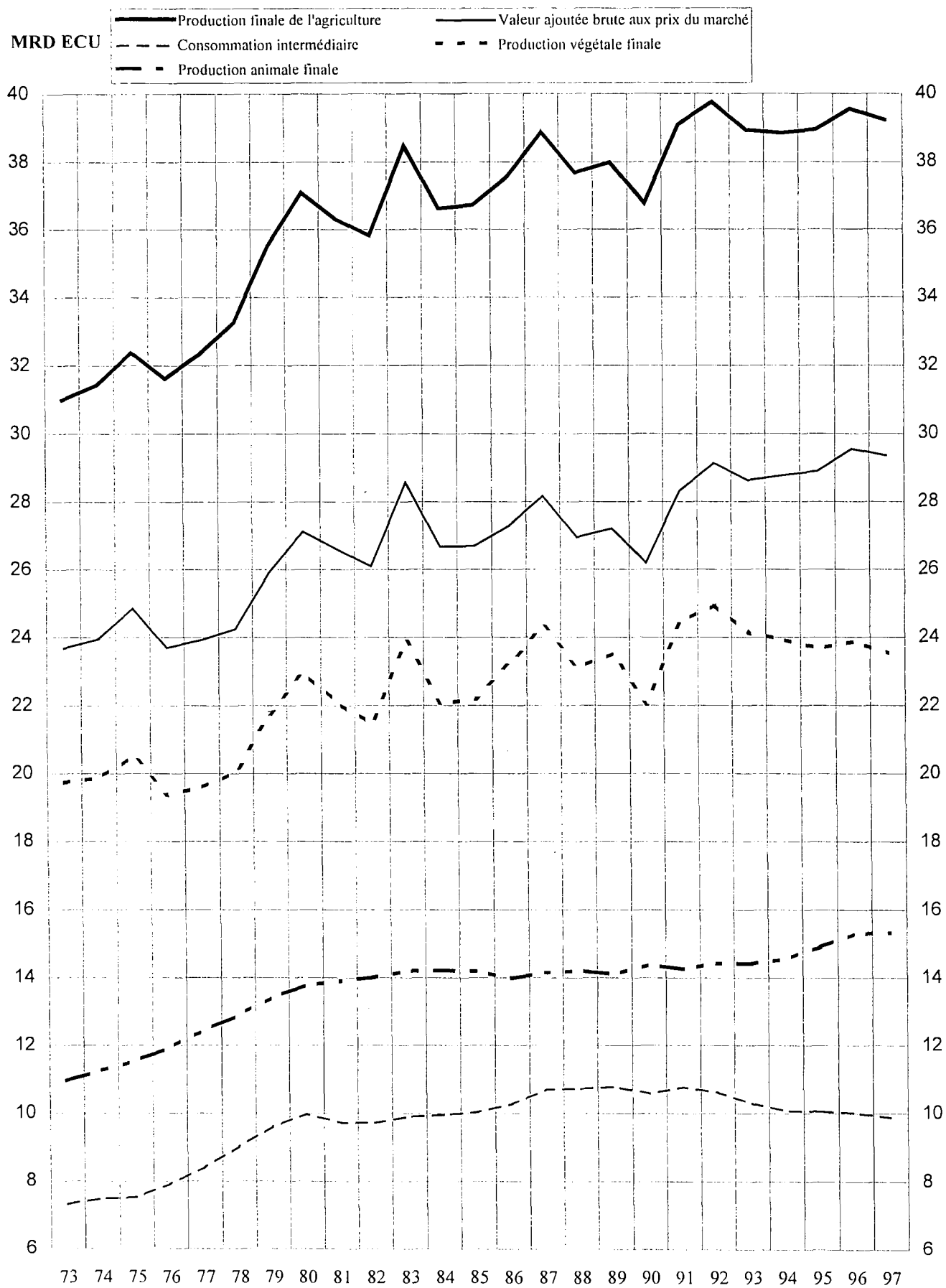

# 12. LUXEMBOURG

## Aux prix et taux de change de 1990

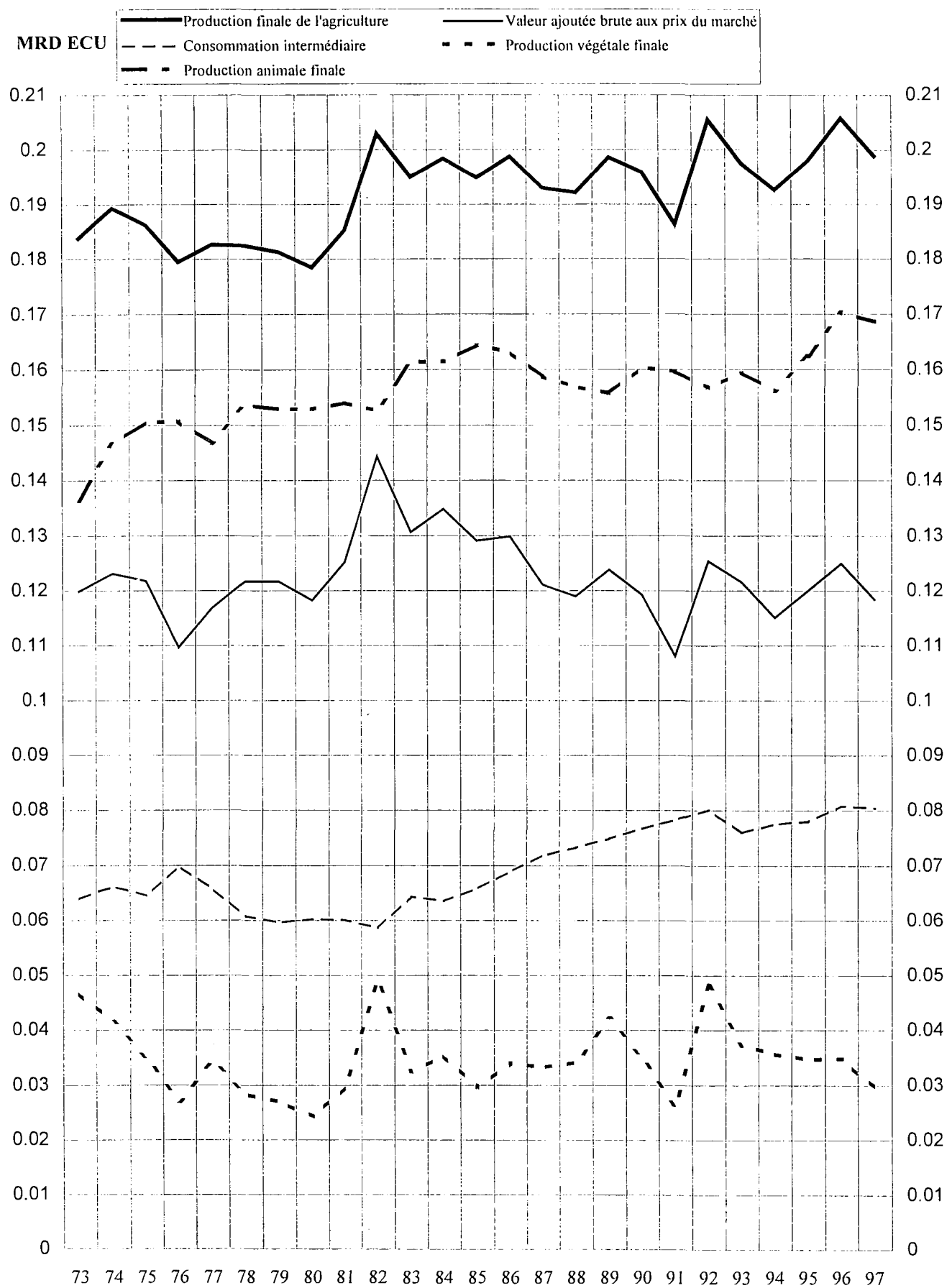

# 13. NEDERLAND

## Aux prix et taux de change de 1990



# 14. ÖSTERREICH

## Aux prix et taux de change de 1990

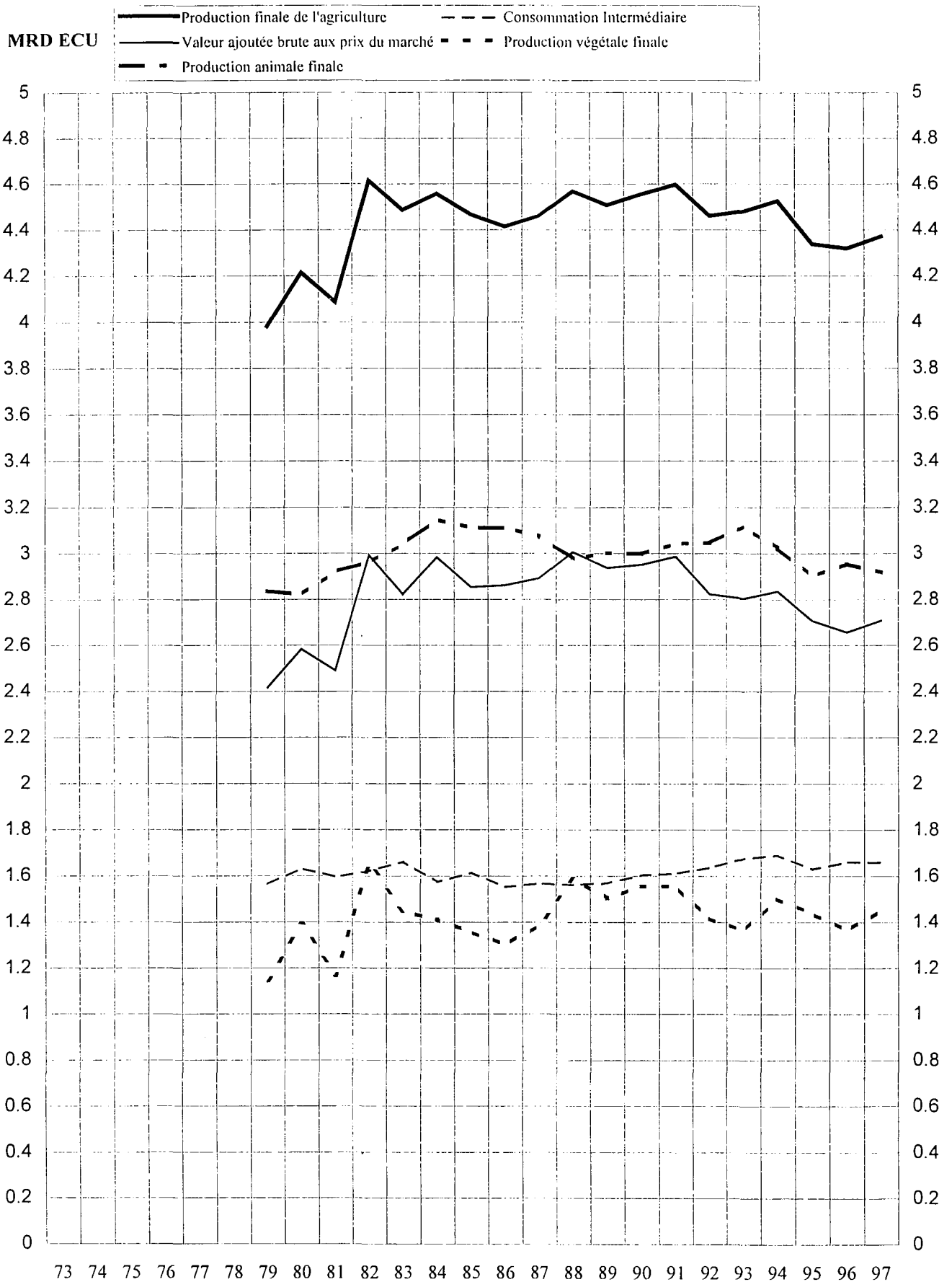

# 15. PORTUGAL

## Aux prix et taux de change de 1990

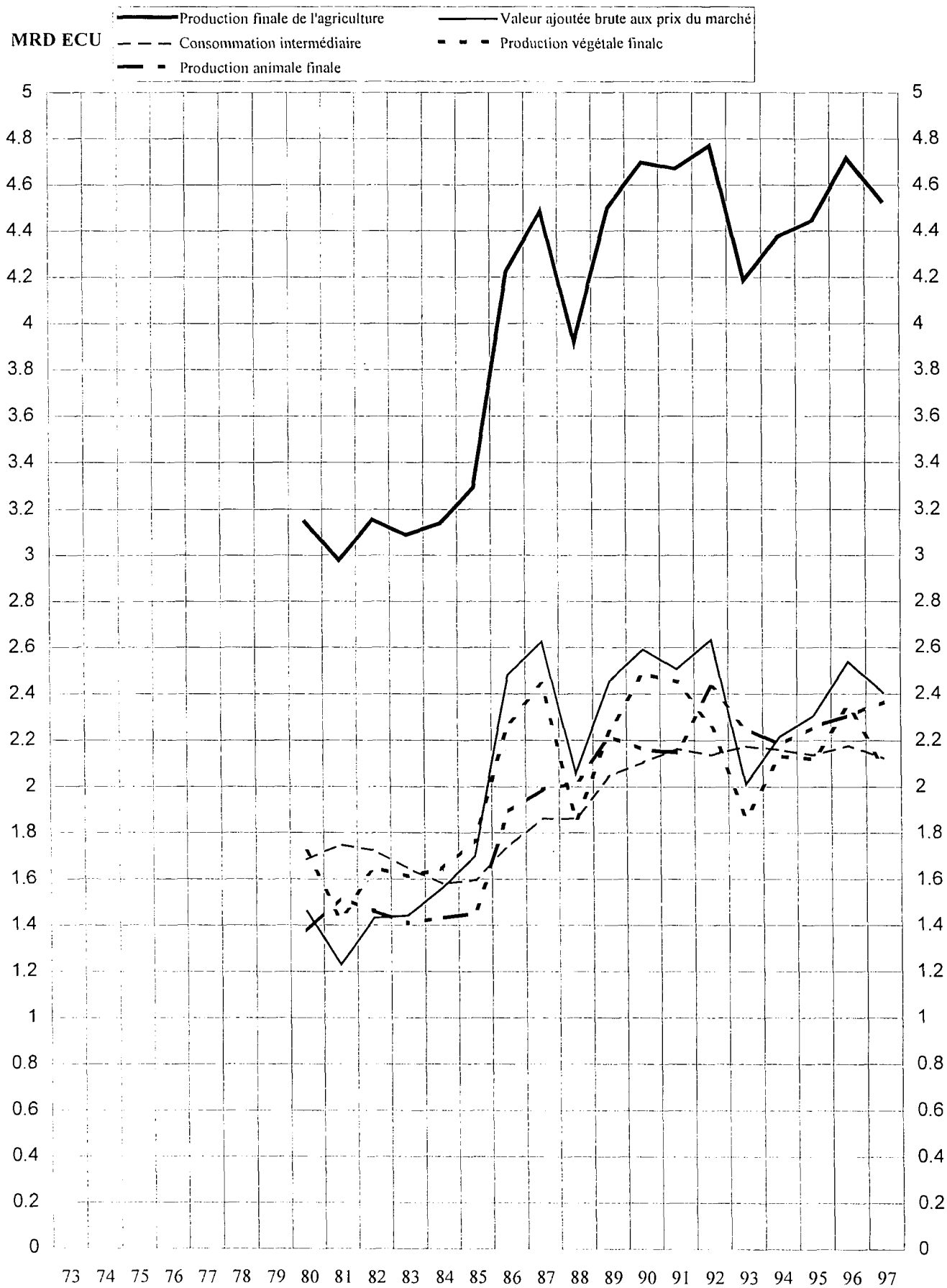

# 16. SUOMI - FINLAND

Aux prix et taux de change de 1990

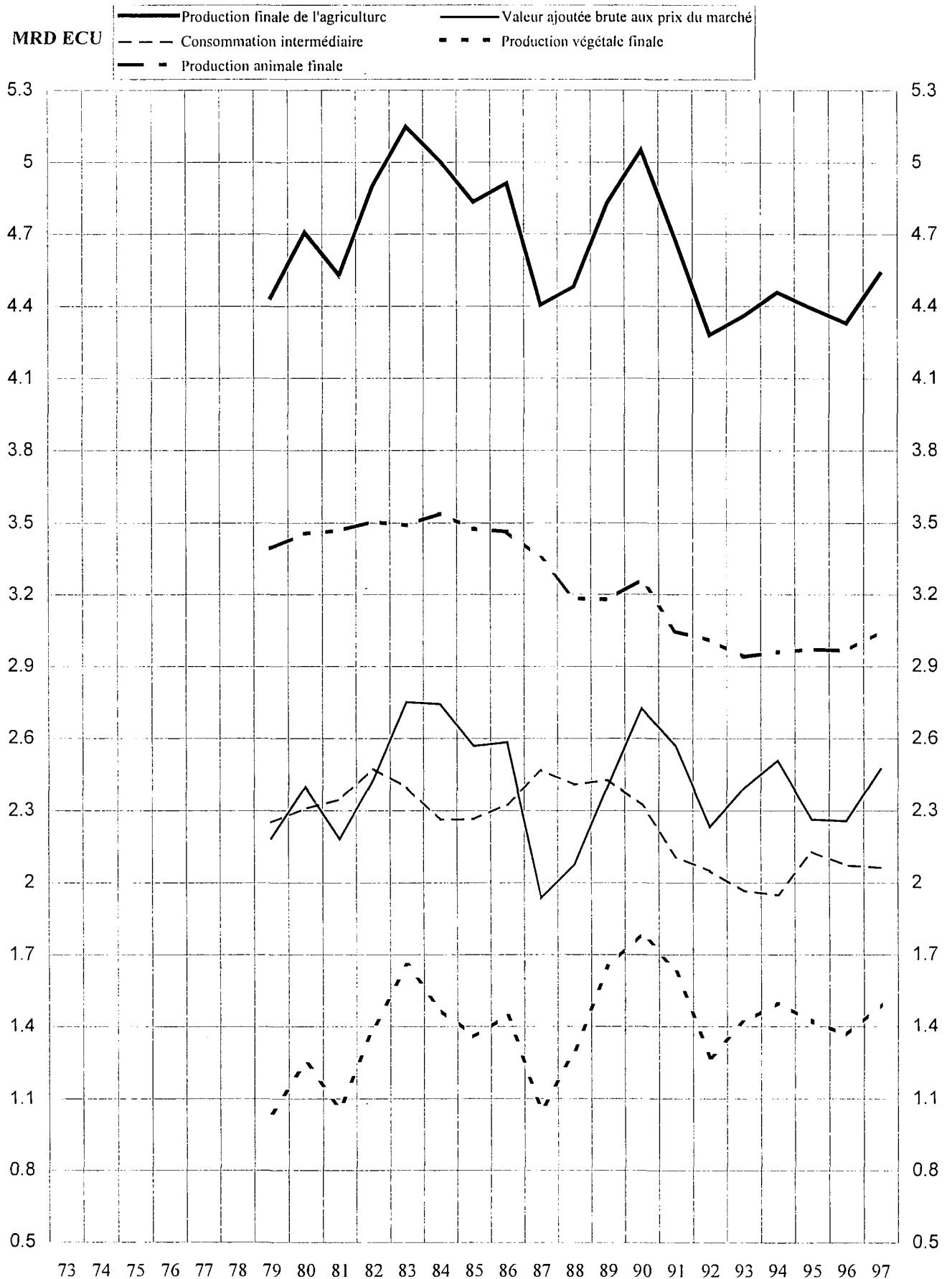



# 17. SVERIGE

## Aux prix et taux de change de 1990

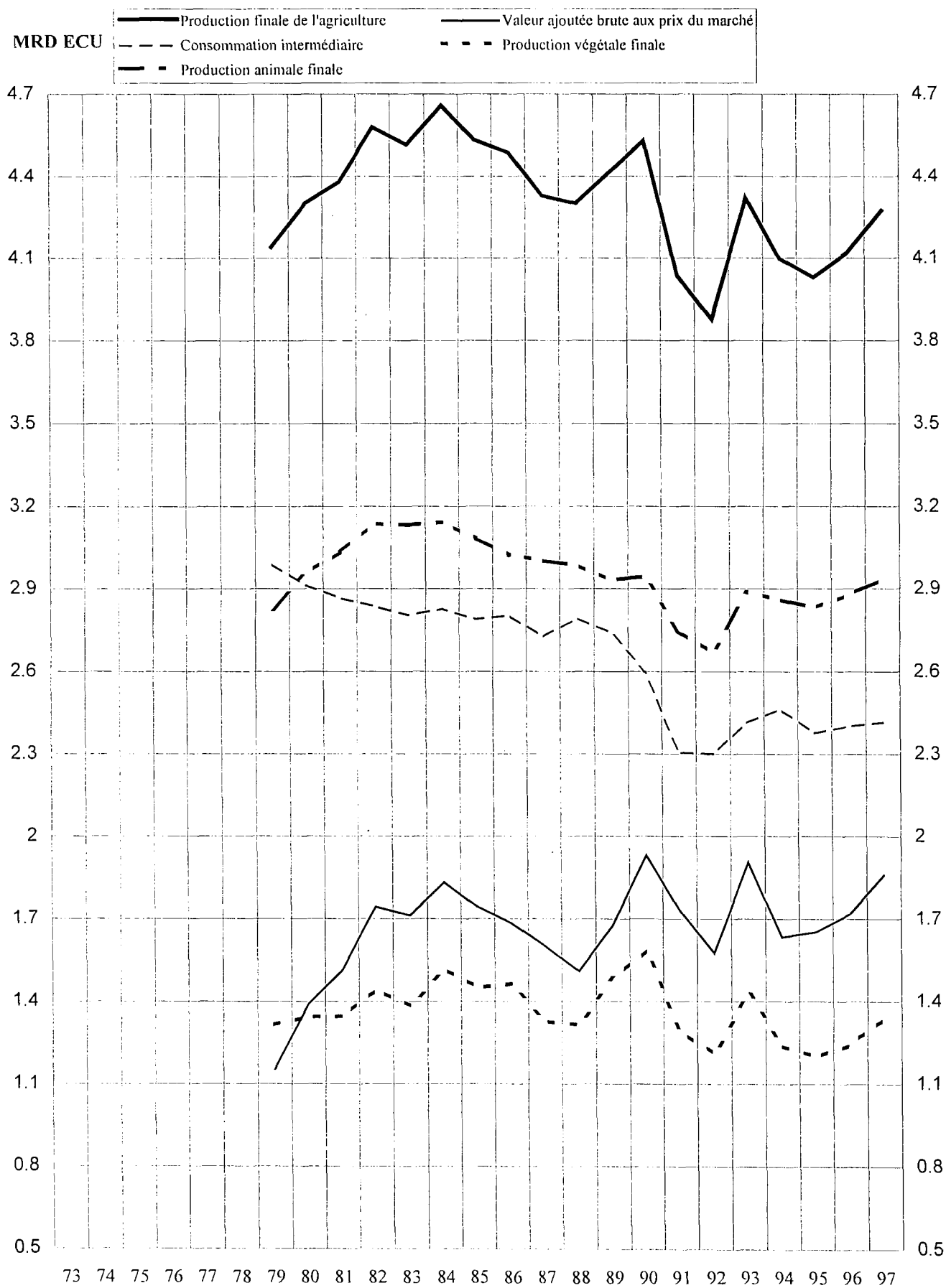

# 18. UNITED KINGDOM

Aux prix et taux de change de 1990

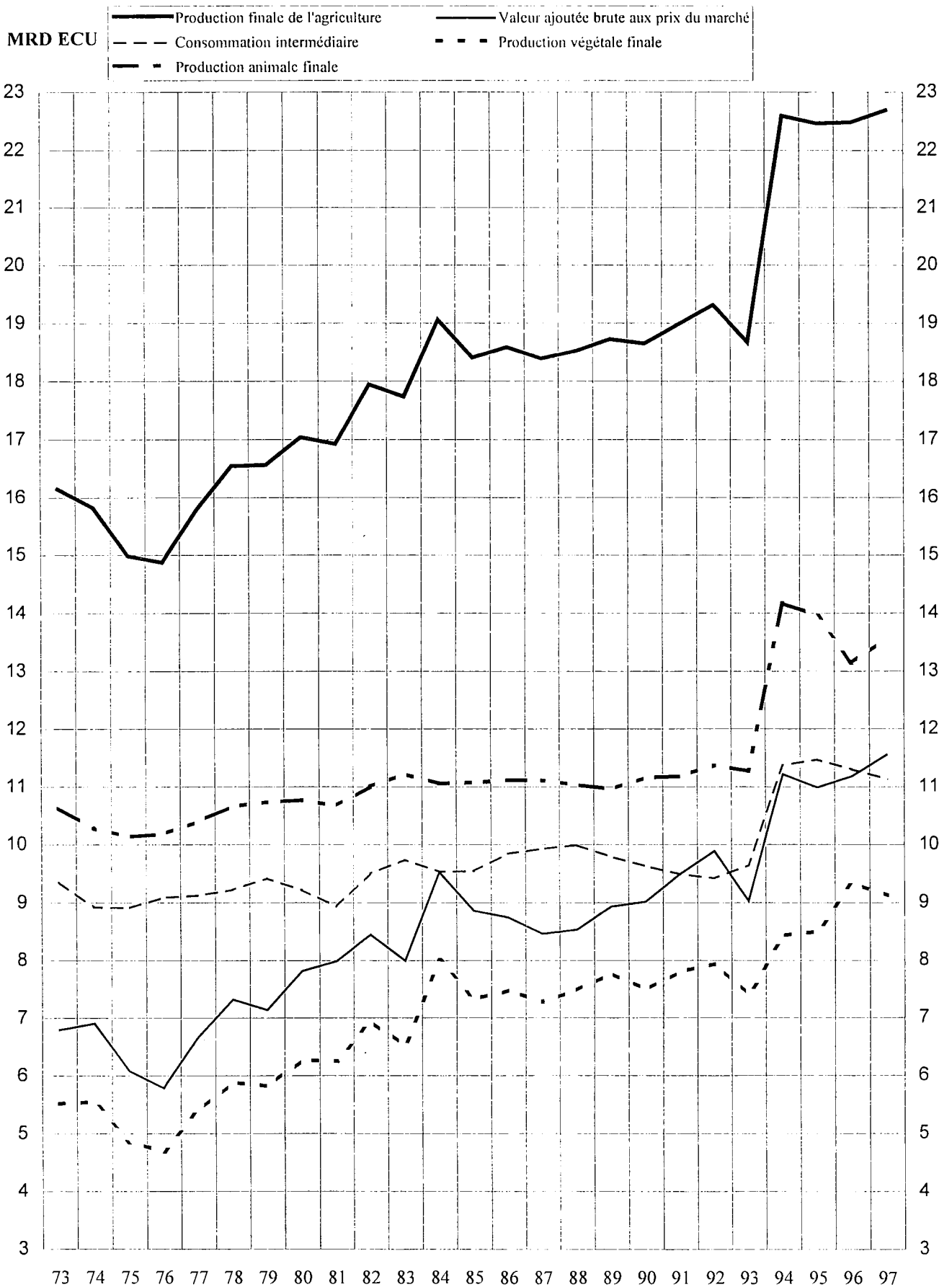

## 19. CISEAU DES PRIX ET PRODUCTIVITE DES CONSOMMATIONS INTERMEDIAIRES

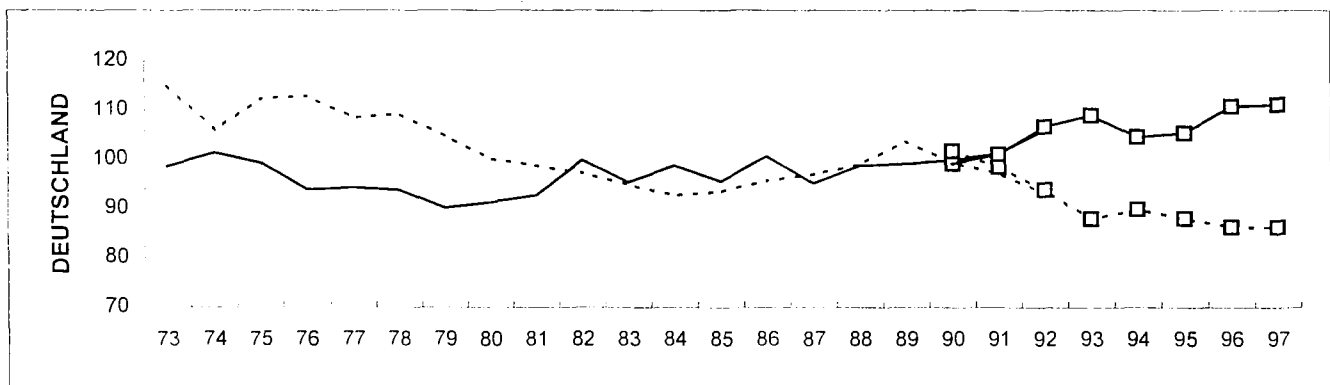
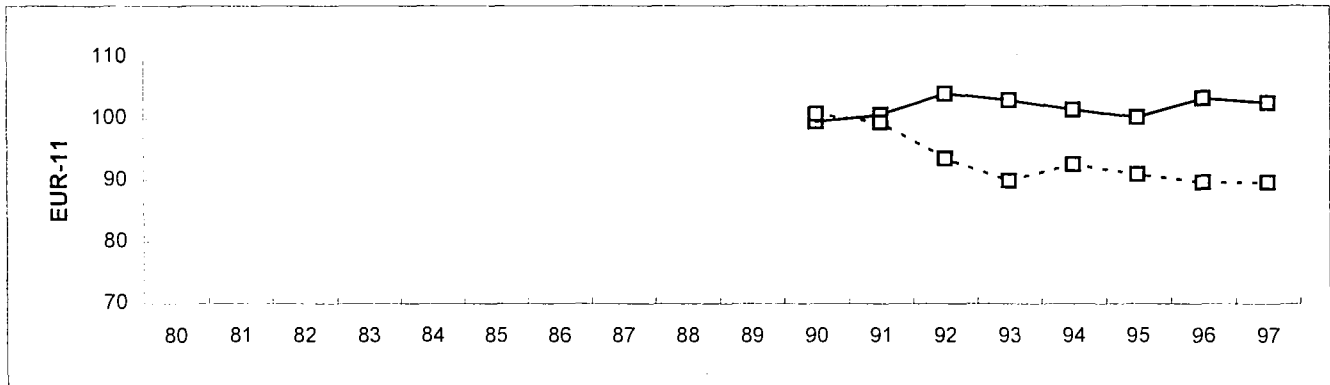
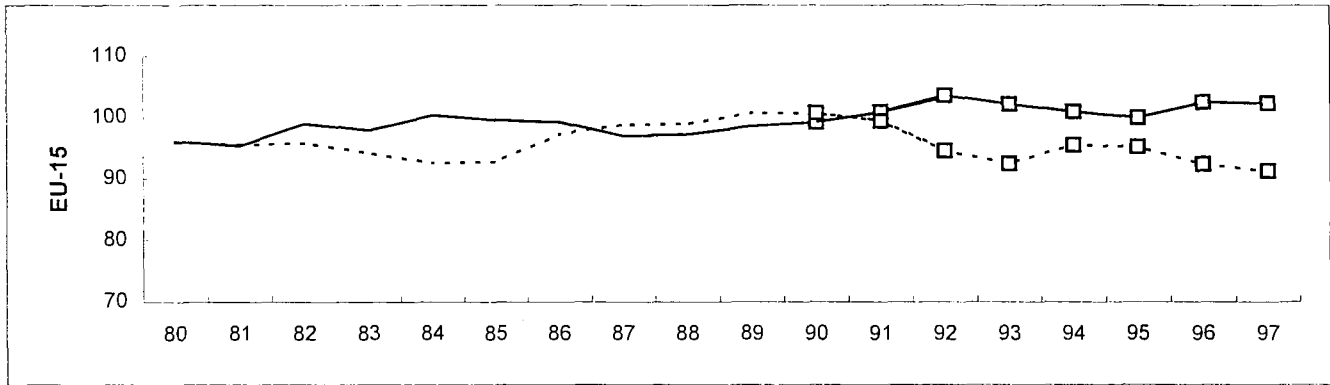
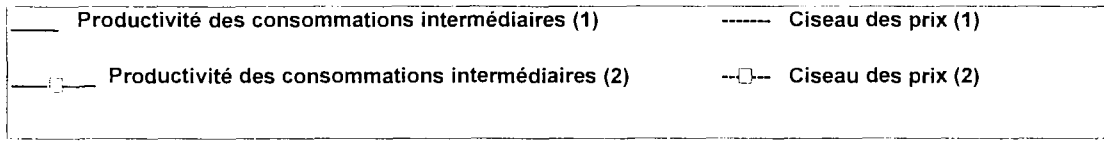

(1) Avec l'Allemagne dans sa situation territoriale avant le 03.10.1990, indice 1989-1991 = 100.

(2) Avec l'Allemagne dans sa situation territoriale après le 03.10.1990, indice 1990-1991 = 100.

## 19. CISEAU DES PRIX ET PRODUCTIVITE DES CONSOMMATIONS INTERMEDIAIRES (suite)

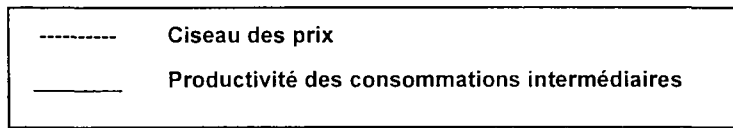

(1989+1990+1991)/3=100

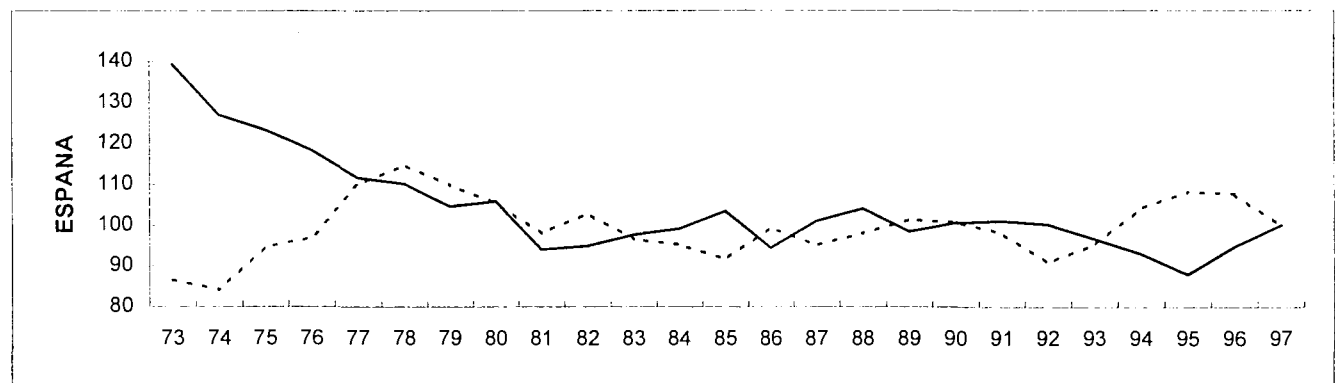
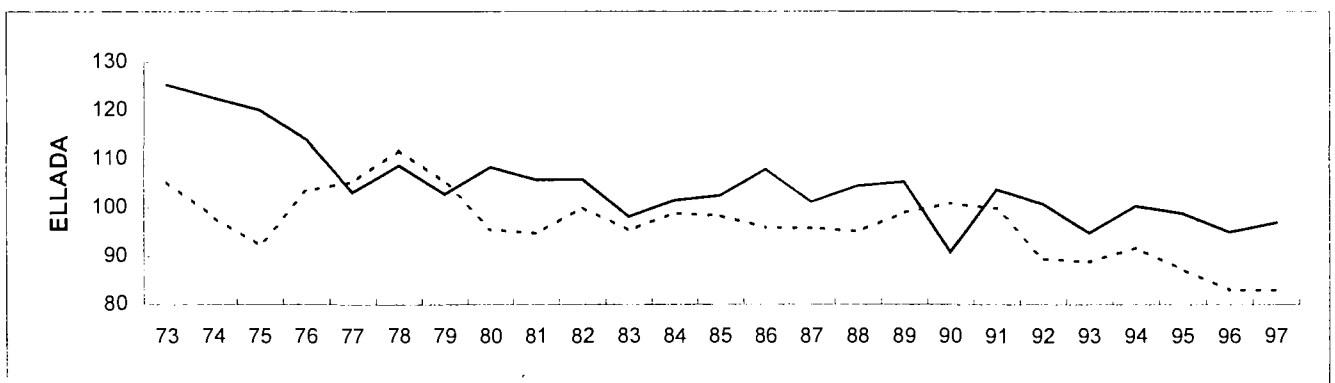
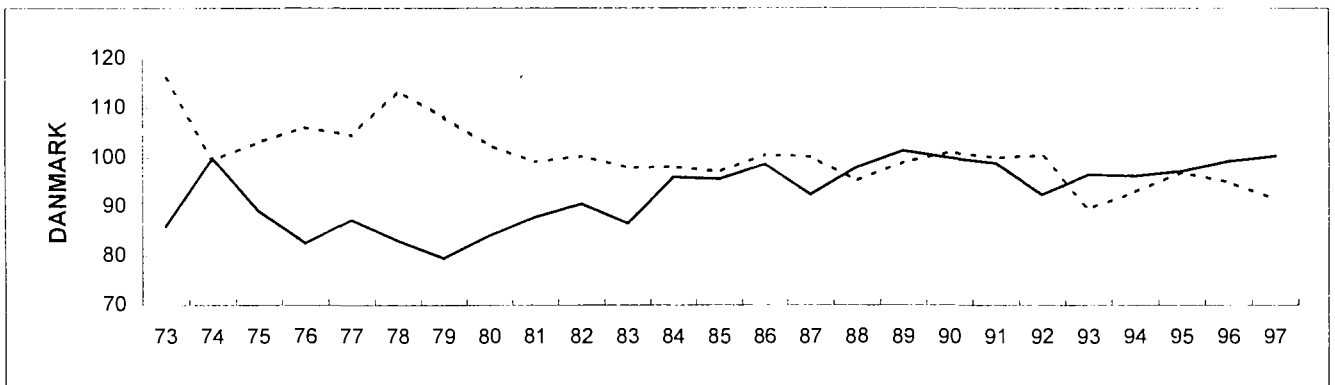
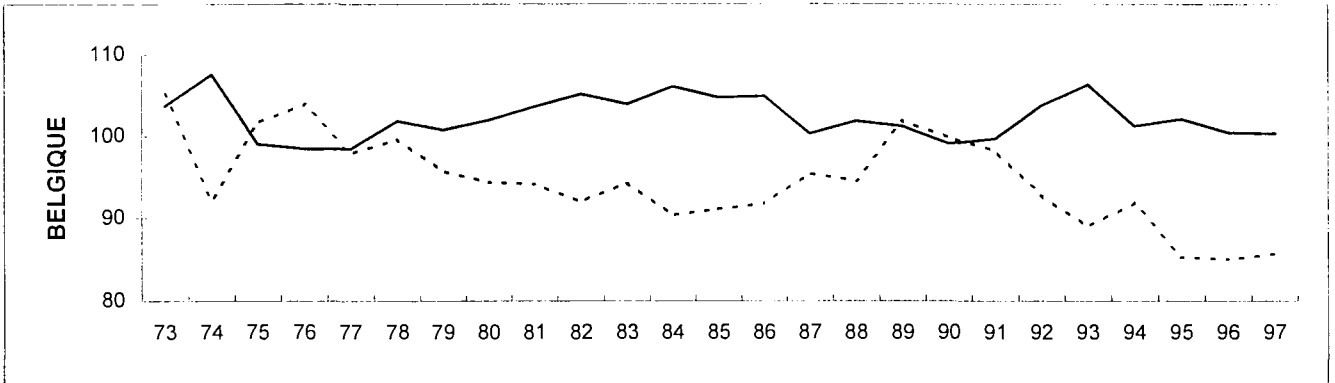

## 19. CISEAU DES PRIX ET PRODUCTIVITE DES CONSOMMATIONS INTERMEDIAIRES (suite)

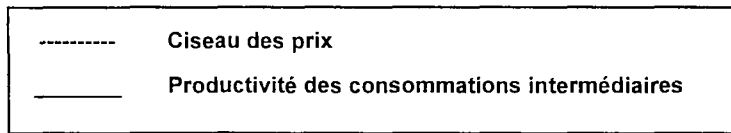

(1989+1990+1991)/3=100

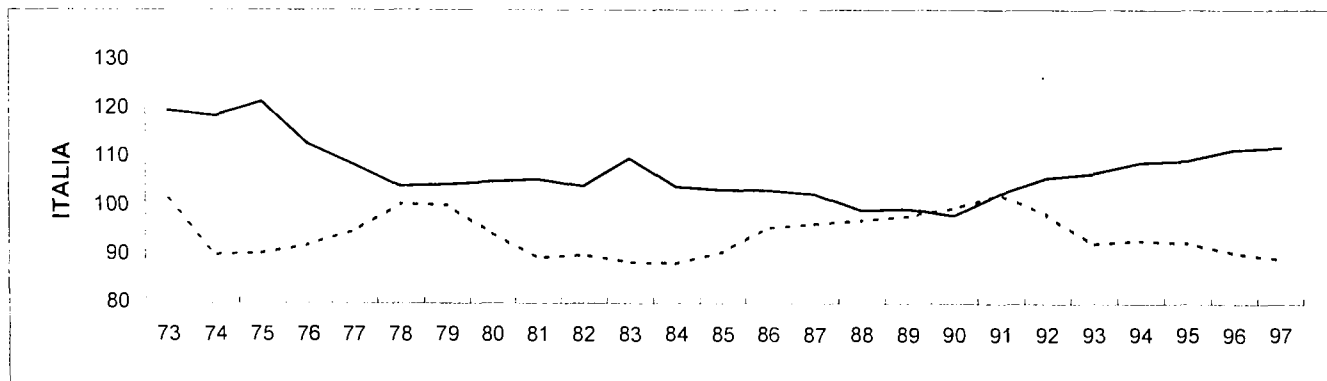
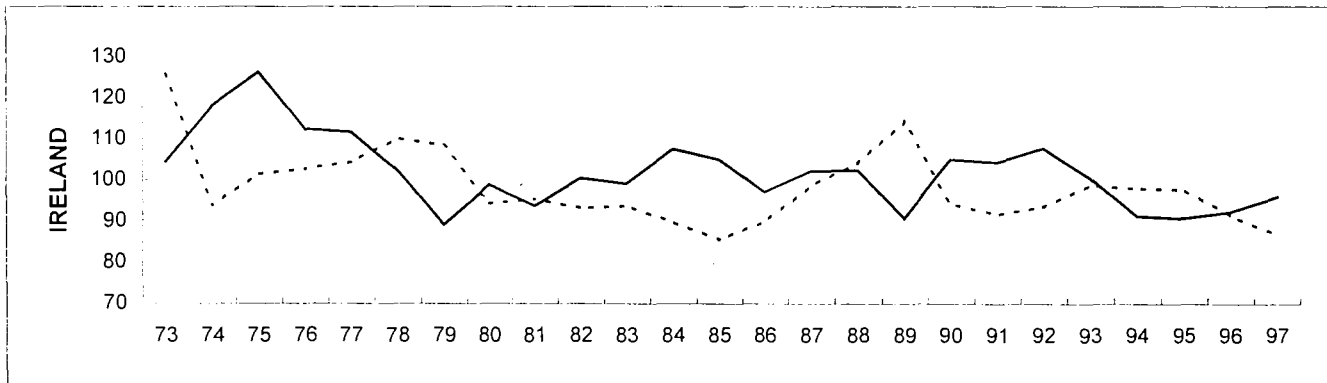
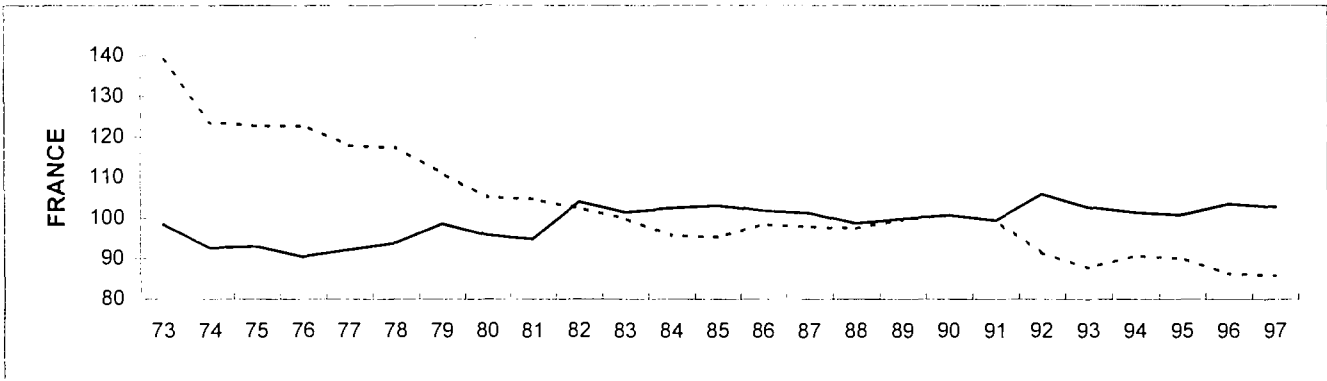

## 19. CISEAU DES PRIX ET PRODUCTIVITE DES CONSOMMATIONS INTERMEDIAIRES (suite)

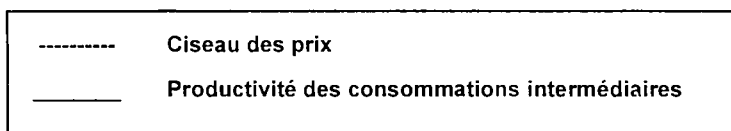

(1989+1990+1991)/3=100

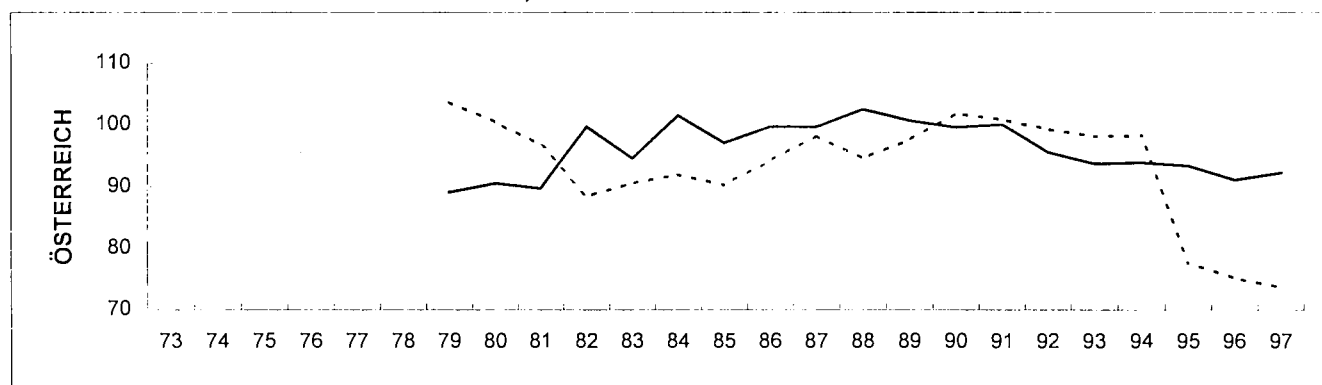
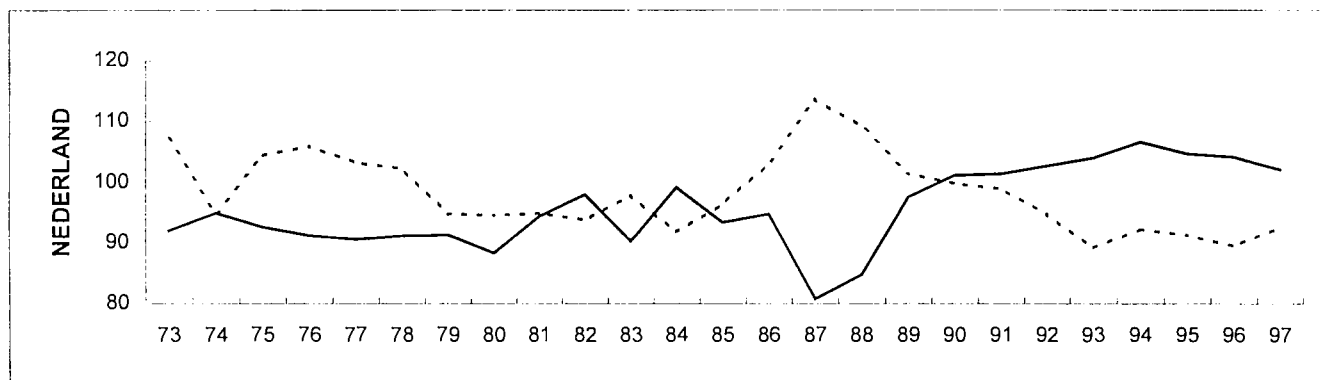

## 19. CISEAU DES PRIX ET PRODUCTIVITE DES CONSOMMATIONS INTERMEDIAIRES (suite)

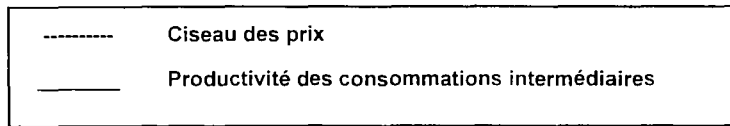

(1989+1990+1991)/3=100

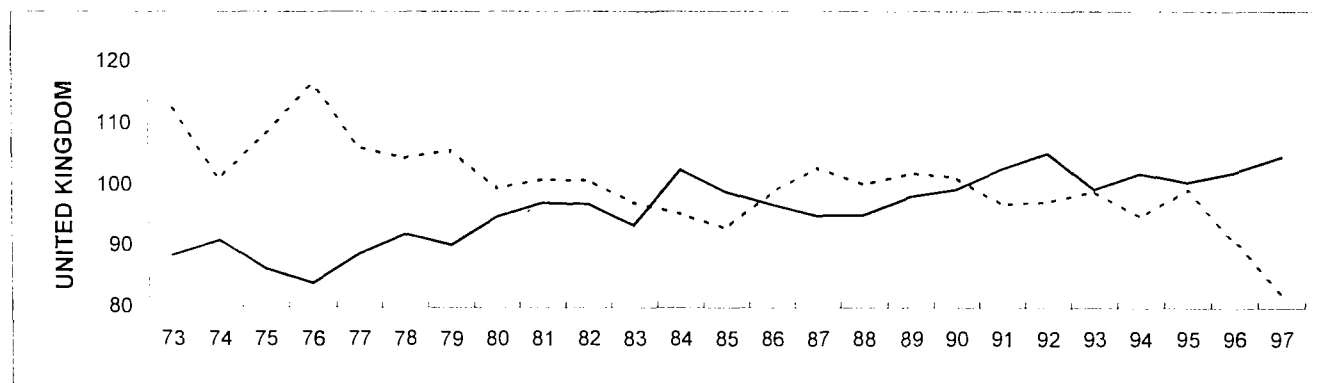
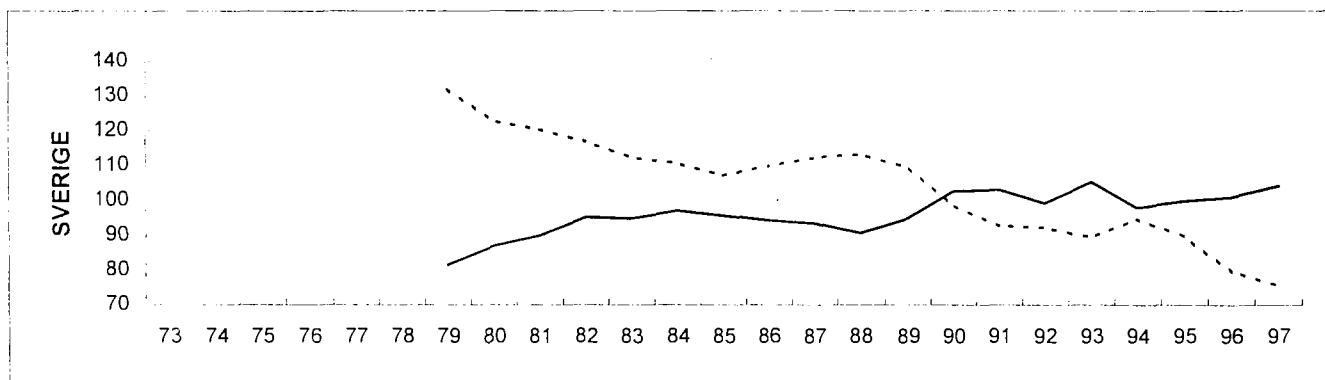
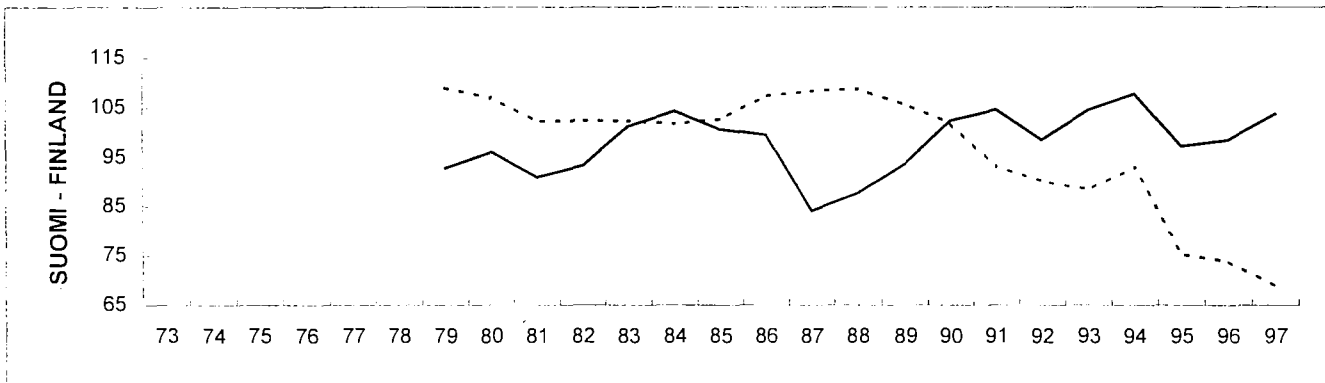
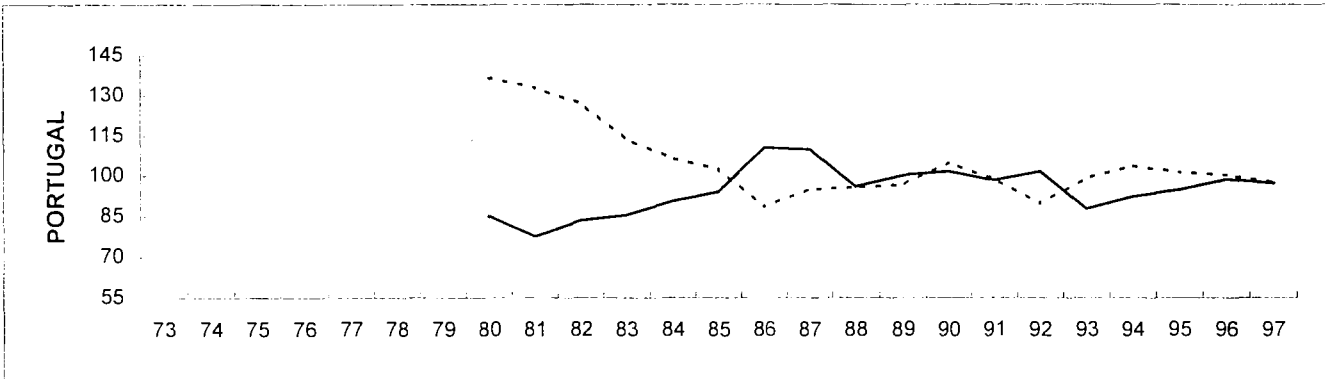





Tabellen

Tables

Tableaux

## A.0.1 FINAL AGRICULTURAL OUTPUT

## A.0.1 PRODUCTION FINALE DE L'AGRICULTURE

	1983	1984	1985	1986	1987	1988	1989	1990	1991	1992	1993	1994	1995	1996	1997
<b>AT CURRENT PRICES AND EXCHANGE RATES</b>															
<b>MIO ECU</b>															
<b>AUX PRIX ET TAUX DE CHANGE COURANTS</b>															
B	5031	5296	5411	5586	5472	5621	6429	6197	6563	6603	6629	6869	6623	6734	6592
DK	5895	6725	6625	6646	6185	6374	6885	6970	6713	6577	6506	6332	6827	6976	6932
D (2)	:	:	:	:	:	:	:	33157	33253	32999	31533	31463	32655	33361	32745
EL	7076	7949	8182	7078	6751	7373	8138	7622	9204	8452	8122	8726	8736	8529	8815
E	16922	19909	20865	20312	20691	23551	25125	26987	27220	24514	22312	23456	23541	27468	26853
F	39646	41573	43033	43176	42534	42755	46843	48248	45673	45676	42138	44102	45644	47073	46953
IRL	3580	3916	3829	3709	3703	4078	4347	4193	4084	4409	4289	4283	4385	4460	4435
I	33340	33629	33965	34951	35338	34053	36566	36774	40400	38387	33031	32368	31353	35421	35081
L	155	160	165	172	170	174	193	196	172	189	187	185	197	189	181
NL	12891	13711	13754	14203	14146	14486	15869	15748	16172	16116	15776	16764	16985	16904	16385
A	3639	3877	3790	3982	4161	4174	4284	4556	4641	4521	4675	4793	3728	3654	3583
P	2734	3021	3159	3780	3893	3570	4211	4698	4676	4529	4032	4284	4452	4843	4347
FIN	4114	4548	4673	4602	4087	4233	4965	5051	4414	3455	3124	3572	2337	2286	2306
S	3980	4596	4550	4353	4207	4488	4912	4530	3983	3764	3299	3336	3192	3369	3333
UK	18696	20306	19225	17422	16911	18204	19463	18650	18999	18462	17572	18259	18436	18157	18997
EUR-11	:	:	:	:	:	:	:	185804	187269	181398	167727	172139	171900	182392	179460
EU-15 (1)	185027	197608	198050	197572	193971	200122	217243	217975	220397	213204	:	:	:	:	:
EU-15 (2)	:	:	:	:	:	:	:	223576	226168	218653	203226	208791	209091	219422	217538

## MIO PPS / SPA

B	5224	5523	5507	5511	5310	5633	6471	6193	6659	6720	6665	6793	6307	6608	6736
DK	4695	5366	5224	5120	4631	4850	5349	5390	5445	5192	5208	5100	5395	5611	5677
D (2)	:	:	:	:	:	:	:	30241	30718	29839	26906	27211	27551	29506	30241
EL	8124	9077	9948	9824	9551	10081	11101	10134	12105	11350	10967	11912	11829	11256	11418
E	23478	25952	26970	25997	26476	28781	28565	29672	29811	26171	26366	28573	28527	32951	33337
F	38130	39955	40500	39835	39774	40987	45571	46853	46025	45063	39412	40762	41841	43146	44539
IRL	3303	3640	3493	3384	3576	3979	4274	4333	4429	4861	4856	4951	5114	4883	4567
I	37196	36349	37034	36838	36788	35612	37193	36654	39861	38820	36748	37591	39098	39994	39096
L	154	158	166	172	165	173	194	195	173	187	177	171	178	173	172
NL	11357	12445	12791	13015	12949	13693	15571	15627	16109	15873	14899	15839	16030	15983	16071
A	3574	3782	3733	3713	3775	3885	4069	4342	4447	4248	4257	4335	3248	3333	3396
P	5300	5824	5895	6831	7170	6465	7340	7624	7151	6330	6020	6641	6655	7096	6481
FIN	3332	3416	3466	3569	3156	3105	3443	3559	3209	2916	3184	3345	2065	2056	2111
S	3240	3508	3414	3384	3339	3450	3602	3380	2819	2675	2836	2870	2779	2709	2734
UK	18080	19956	18654	19274	19125	19078	20286	20264	19731	20446	19929	20408	21207	20897	18708
EUR-11	:	:	:	:	:	:	:	185292	188594	181027	169490	176212	176612	185727	186747
EU-15 (1)	189425	200574	201575	200839	197987	203697	219372	219350	223362	215765	:	:	:	:	:
EU-15 (2)	:	:	:	:	:	:	:	224459	228693	220691	208430	216502	217821	226200	225284

## AT 1990 PRICES AND EXCHANGE RATES

## MIO ECU

## AUX PRIX ET TAUX DE CHANGE DE 1990

B	5351	5606	5685	5969	5887	6085	6275	6197	6590	6958	7152	7095	7194	7160	7072
DK	5846	6369	6393	6452	6235	6496	6691	6970	6885	6690	7265	6947	7072	7090	7171
D (1)	27476	28305	27178	28408	26835	27762	27767	27556	27639	28197	:	:	:	:	:
D (2)	:	:	:	:	:	:	:	33157	33472	33753	32779	31625	32354	33478	33481
EL	7707	7925	8271	8187	8072	8435	8797	7622	8656	8539	8441	8825	9180	8756	8905
E	22981	24026	25050	23632	25556	26836	25513	26987	26974	27001	26032	26176	25338	28053	27206
F	43278	44426	44703	45049	46081	45636	47268	48248	47021	49909	47314	47943	49045	51113	51234
IRL	3575	3868	3818	3764	3800	3859	3711	4193	4206	4424	4290	4241	4380	4489	4480
I	38464	36617	36728	37557	38872	37677	37985	36775	39094	39754	38924	38850	38955	39552	39236
L	195	198	195	199	193	192	199	196	186	205	198	193	198	206	199
NL	13615	14003	14063	14788	14416	14719	15231	15748	16084	16381	16484	16751	16681	16598	15752
A	4486	4558	4467	4413	4461	4568	4507	4556	4598	4461	4480	4526	4338	4319	4370
P	3089	3139	3293	4226	4486	3920	4501	4698	4670	4770	4186	4377	4445	4716	4530
FIN	5148	5006	4833	4911	4405	4480	4829	5051	4676	4280	4359	4458	4392	4330	4536
S	4516	4658	4533	4487	4328	4300	4417	4530	4036	3876	4320	4098	4029	4120	4275
UK	17736	19058	18405	18591	18390	18522	18724	18650	18981	19313	18671	22596	22463	22485	22689
EUR-11	:	:	:	:	:	:	:	185804	187571	191896	186198	186235	187319	194014	192097
EU-15 (1)	203464	207763	207615	210633	212016	213489	216415	217975	220296	224757	:	:	:	:	:
EU-15 (2)	:	:	:	:	:	:	:	223576	226129	230314	224894	228701	230064	236464	235136

(1) With Germany in its boundaries as before 03.10.1990  
(2) With Germany in its boundaries as after 03.10.1990

(1) Avec l'Allemagne dans sa situation territoriale avant le 03.10.1990  
(2) Avec l'Allemagne dans sa situation territoriale après le 03.10.1990

## A.0.1 FINAL AGRICULTURAL OUTPUT (continued)

## A.0.1 PRODUCTION FINALE DE L'AGRICULTURE (suite)

	1983	1984	1985	1986	1987	1988	1989	1990	1991	1992	1993	1994	1995	1996	1997	
	AS PERCENTAGE OF EU AGRICULTURAL OUTPUT							%	PART DANS LA PRODUCTION FINALE DE L'AGRICULTURE DE L' UE							
B	2.7	2.7	2.7	2.8	2.8	2.8	3.0	2.8	3.0	3.1	3.3	3.3	3.2	3.1	3.0	
DK	3.2	3.4	3.3	3.4	3.2	3.2	3.2	3.2	3.0	3.1	3.2	3.0	3.3	3.2	3.2	
D (2)	:	:	:	:	:	:	:	14.8	14.7	15.1	15.5	15.1	15.6	15.2	15.1	
EL	3.8	4.0	4.1	3.6	3.5	3.7	3.7	3.5	4.2	4.0	4.0	4.2	4.2	3.9	4.1	
E	9.1	10.1	10.5	10.3	10.7	11.8	11.6	12.4	12.4	11.5	11.0	11.2	11.3	12.5	12.3	
F	21.4	21.0	21.7	21.9	21.9	21.4	21.6	22.1	20.7	21.4	20.7	21.1	21.8	21.5	21.6	
IRL	1.9	2.0	1.9	1.9	1.9	2.0	2.0	1.9	1.9	2.1	2.1	2.1	2.1	2.0	2.0	
I	18.0	17.0	17.1	17.7	18.2	17.0	16.8	16.9	18.3	18.0	16.3	15.5	15.0	16.1	16.1	
L	0.1	0.1	0.1	0.1	0.1	0.1	0.1	0.1	0.1	0.1	0.1	0.1	0.1	0.1	0.1	
NL	7.0	6.9	6.9	7.2	7.3	7.2	7.3	7.2	7.3	7.6	7.8	8.0	8.1	7.7	7.5	
A	2.0	2.0	1.9	2.0	2.1	2.1	2.0	2.1	2.1	2.1	2.3	2.3	1.8	1.7	1.6	
P	1.5	1.5	1.6	1.9	2.0	1.8	1.9	2.2	2.1	2.1	2.0	2.1	2.1	2.2	2.0	
FIN	2.2	2.3	2.4	2.3	2.1	2.1	2.3	2.3	2.0	1.6	1.5	1.7	1.1	1.0	1.1	
S	2.2	2.3	2.3	2.2	2.2	2.2	2.3	2.1	1.8	1.8	1.6	1.6	1.5	1.5	1.5	
UK	10.1	10.3	9.7	8.8	8.7	9.1	9.0	8.6	8.6	8.7	8.6	8.7	8.8	8.3	8.7	
EUR-11	:	:	:	:	:	:	:	83.1	82.8	83.0	82.5	82.4	82.2	83.1	82.5	
EU-15 (1)	100.0	100.0	100.0	100.0	100.0	100.0	100.0	100.0	100.0	97.5	:	:	:	:	:	
EU-15 (2)	:	:	:	:	:	:	:	100.0	100.0	100.0	100.0	100.0	100.0	100.0	100.0	

## VOLUME INDICES

(1989+1990+1991)/3=100

## INDICES DE VOLUME

B	84.2	88.2	89.5	93.9	92.6	95.8	98.8	97.5	103.7	109.5	112.6	111.7	113.2	112.7	111.3
DK	85.4	93.0	93.4	94.2	91.0	94.9	97.7	101.8	100.5	97.7	106.1	101.4	103.3	103.5	104.7
D (2) (3)	:	:	:	:	:	:	:	99.5	100.5	101.3	98.4	94.9	97.1	100.5	100.5
EL	92.2	94.8	99.0	97.9	96.6	100.9	105.3	91.2	103.6	102.2	101.0	105.6	109.8	104.8	106.5
E	86.8	90.7	94.6	89.2	96.5	101.3	96.3	101.9	101.8	101.9	98.3	98.8	95.6	105.9	102.7
F	91.1	93.5	94.1	94.8	97.0	96.1	99.5	101.5	99.0	105.0	99.6	100.9	103.2	107.6	107.8
IRL	88.5	95.8	94.6	93.2	94.1	95.6	91.9	103.9	104.2	109.6	106.3	105.0	108.5	111.2	111.0
I	101.4	96.5	96.8	99.0	102.4	99.3	100.1	96.9	103.0	104.8	102.6	102.4	102.6	104.2	103.4
L	100.7	102.5	100.7	102.7	99.7	99.3	102.6	101.2	96.2	106.1	102.0	99.5	102.3	106.3	102.7
NL	86.8	89.3	89.6	94.3	91.9	93.8	97.1	100.4	102.5	104.4	105.1	106.8	106.3	105.8	100.4
A	98.5	100.1	98.1	96.9	98.0	100.3	99.0	100.1	101.0	98.0	98.4	99.4	95.3	94.9	96.0
P	66.8	67.9	71.2	91.4	97.0	84.8	97.4	101.6	101.0	103.2	90.5	94.7	96.1	102.0	98.0
FIN	106.1	103.2	99.6	101.2	90.8	92.3	99.5	104.1	96.4	88.2	89.8	91.9	90.5	89.2	93.5
S	104.4	107.6	104.7	103.7	100.0	99.4	102.1	104.7	93.3	89.6	99.8	94.7	93.1	95.2	98.8
UK	94.4	101.5	98.0	99.0	97.9	98.6	99.7	99.3	101.0	102.8	99.4	120.3	119.6	119.7	120.8
EUR-11	:	:	:	:	:	:	:	99.5	100.5	102.8	99.7	99.8	100.3	103.9	102.9
EU-15 (1)	93.2	95.2	95.1	96.5	97.2	97.8	99.2	99.9	100.9	103.0	:	:	:	:	:
EU-15 (2) (3)	:	:	:	:	:	:	:	99.4	100.6	102.4	100.0	101.7	102.3	105.2	104.6

## PRICE INDICES (4) (5)

(1989+1990+1991)/3=100

## INDICES DE PRIX (4) (5)

B	99.4	99.9	99.5	95.4	93.1	93.4	103.4	98.7	97.8	91.8	87.3	89.3	82.6	86.0	87.9
DK	103.1	108.2	104.5	102.8	98.4	98.1	104.2	98.8	97.0	96.6	85.5	86.5	89.0	91.1	91.0
D (2) (3)	:	:	:	:	:	:	:	100.4	99.6	96.6	91.1	93.6	92.5	93.1	94.0
EL	35.5	43.9	51.8	58.8	64.7	72.5	81.9	99.7	118.5	121.0	127.9	140.9	142.7	147.3	151.5
E	72.7	81.2	83.3	91.5	89.1	93.5	99.4	100.2	100.4	93.2	99.0	110.3	117.3	121.9	126.8
F	90.1	93.4	95.0	94.7	92.9	95.8	101.1	100.5	98.4	91.1	85.8	88.0	88.2	86.9	88.0
IRL	88.7	91.0	88.8	89.5	93.6	101.5	112.6	95.1	92.3	93.9	99.0	99.2	101.1	97.6	91.6
I	77.0	83.5	88.1	89.5	89.4	91.4	95.7	100.1	104.2	101.3	102.8	105.0	112.8	115.4	113.5
L	87.4	88.8	92.3	92.2	92.1	95.4	102.4	103.0	94.6	93.0	93.0	92.5	93.2	87.5	89.3
NL	102.0	104.9	104.2	97.9	97.2	97.5	103.3	98.1	98.6	95.0	88.4	91.7	90.7	92.5	97.6
A	90.7	93.7	92.9	94.5	95.1	93.3	96.9	101.1	102.0	100.9	99.5	100.4	79.3	79.6	79.3
P	50.2	63.9	71.8	75.6	81.1	89.0	93.2	104.0	102.7	95.3	104.2	110.7	112.8	115.5	109.5
FIN	82.2	89.2	94.4	97.0	97.7	97.1	100.9	100.9	98.2	97.4	99.8	103.1	63.1	64.0	62.1
S	79.1	84.5	86.1	89.3	93.5	99.5	103.9	99.0	97.1	96.3	91.7	98.2	97.3	91.6	88.8
UK	87.8	89.2	87.2	89.2	91.9	92.6	99.3	101.2	99.5	100.0	104.1	88.9	96.5	93.2	82.2
EUR-11	:	:	:	:	:	:	:	100.1	99.9	94.6	90.2	92.5	91.8	94.1	93.5
EU-15 (1)	86.3	90.6	91.7	92.1	91.3	93.8	99.7	99.8	100.5	96.5	:	:	:	:	:
EU-15 (2) (3)	:	:	:	:	:	:	:	99.7	100.3	96.4	95.3	97.6	99.1	99.9	99.6

(1) With Germany in its boundaries as before 03.10.1990

(2) With Germany in its boundaries as after 03.10.1990

(3) (1990+1991)/2=100

(4) Calculated at current prices in ECU 1990 for EU-12 and EU-15

(5) Calculated at current prices in national currencies for Member States

(1) Avec l'Allemagne dans sa situation territoriale avant le 03.10.1990

(2) Avec l'Allemagne dans sa situation territoriale après le 03.10.1990

(3) (1990+1991)/2=100

(4) Calculés aux prix courants en ECU 1990 pour EU-12 et EU-15

(5) Calculés aux prix courants en monnaie nationale pour les Etats membres

## A.0.1.1 FINAL CROP OUTPUT

## A.0.1.1 PRODUCTION VEGETALE FINALE

	1983	1984	1985	1986	1987	1988	1989	1990	1991	1992	1993	1994	1995	1996	1997
<b>AT CURRENT PRICES AND EXCHANGE RATES</b>															
<b>MIO ECU</b>															
<b>AUX PRIX ET TAUX DE CHANGE COURANTS</b>															
B	1745	1788	1851	1955	2026	2061	2287	2402	2449	2347	2615	2734	2574	2479	2352
DK	1557	2188	2050	2096	1997	2105	2271	2475	2350	1891	2076	1852	2060	2040	1957
D (2)	:	:	:	:	:	:	:	12248	13240	12601	11945	12263	12743	13218	13045
EL	4756	5513	5723	4907	4626	5162	5718	5156	6652	5862	5570	5964	6015	6035	6237
E	9400	11517	11864	11664	12450	13964	14636	16150	16325	14160	12900	13300	13299	16341	15509
F	19793	21199	22023	22449	22506	23134	25322	26246	24667	23651	20662	21902	23321	24336	24450
IRL	532	614	451	444	481	489	534	551	580	600	480	506	547	572	548
I	19970	19802	20095	21091	22003	20853	22181	22036	25732	23841	19727	19358	19010	21287	20930
L	26	29	27	32	31	33	39	35	27	43	35	35	35	34	28
NL	4291	4913	4713	5108	5565	5770	6252	6728	7165	6778	6963	7838	7880	7762	8212
A	1120	1159	1157	1221	1357	1456	1409	1557	1588	1419	1432	1629	1298	1213	1212
P	1282	1468	1458	1726	1844	1565	1987	2488	2494	2077	1819	2210	2310	2478	1942
FIN	1249	1275	1329	1361	1097	1253	1749	1789	1524	1014	1002	1198	657	682	698
S	1314	1603	1543	1483	1290	1335	1600	1586	1280	1087	981	964	1024	1036	1016
UK	7196	8581	7379	6982	6665	7077	7636	7486	7894	7190	6286	6598	7128	7014	6912
EUR-11	:	:	:	:	:	:	:	92231	95793	88531	79580	82974	83673	90404	88927
EU-15 (1)	82409	91143	90369	91632	92568	96070	103680	106474	111232	102295	:	:	:	:	:
EU-15 (2)	:	:	:	:	:	:	:	108934	113970	104560	94492	98352	99900	106529	105049
<b>MIO PPS / SPA</b>															
B	1812	1865	1884	1929	1966	2065	2302	2401	2485	2388	2629	2704	2451	2433	2404
DK	1240	1746	1616	1615	1495	1602	1764	1914	1906	1492	1662	1492	1628	1641	1603
D (2)	:	:	:	:	:	:	:	11171	12231	11394	10192	10606	10751	11691	12047
EL	5460	6295	6958	6811	6544	7058	7800	6856	8748	7872	7520	8141	8144	7966	8079
E	13042	15012	15336	14928	15931	17064	16640	17757	17880	15118	15244	16202	16115	19603	19254
F	19037	20374	20727	20712	21045	22177	24634	25487	24858	23333	19325	20243	21378	22306	23193
IRL	491	571	411	405	465	477	525	570	630	661	544	585	638	627	564
I	22280	21404	21910	22230	22906	21809	22561	21964	25388	24110	21947	22482	23705	24035	23325
L	26	29	27	32	31	33	39	35	28	42	33	32	32	31	27
NL	3780	4459	4383	4680	5094	5454	6134	6677	7137	6676	6576	7405	7437	7339	8055
A	1100	1130	1139	1139	1231	1355	1339	1484	1522	1333	1304	1474	1131	1107	1149
P	2485	2830	2722	3118	3397	2835	3464	4038	3814	2904	2715	3425	3453	3630	2895
FIN	1011	957	985	1055	847	919	1213	1260	1108	856	1021	1122	581	614	639
S	1070	1224	1158	1153	1024	1026	1173	1183	906	772	843	829	891	833	834
UK	6959	8432	7160	7724	7537	7417	7959	8134	8199	7963	7129	7375	8200	8072	6807
EUR-11	:	:	:	:	:	:	:	92843	97080	88815	81531	86281	87671	93415	93552
EU-15 (1)	87046	94897	94460	95579	96961	99990	106680	108686	114309	104867	:	:	:	:	:
EU-15 (2)	:	:	:	:	:	:	:	110930	116839	106915	98685	104118	106534	111927	110874
<b>AT 1990 PRICES AND EXCHANGE RATES</b>															
<b>MIO ECU</b>															
<b>AUX PRIX ET TAUX DE CHANGE DE 1990</b>															
B	1883	2055	2124	2240	2176	2269	2385	2402	2426	2795	2961	2820	2941	2816	2796
DK	1358	2007	1938	1963	1866	2052	2209	2475	2297	1888	2305	1994	2131	2128	2173
D (2)	:	:	:	:	:	:	:	12248	12725	13839	13065	12291	12722	13639	13840
EL	5295	5497	5899	5791	5637	5964	6306	5156	6169	6041	5933	6301	6639	6236	6379
E	13268	14724	15643	14213	15850	16375	15736	16150	15919	16201	15271	14635	13435	16683	15568
F	21872	23160	23576	23978	25094	25342	26242	26246	25093	27518	25167	25076	25934	27662	28186
IRL	494	581	469	433	495	502	471	551	557	589	492	494	515	581	554
I	23902	22047	22191	23216	24347	23106	23512	22036	24457	24941	24127	23928	23663	23869	23529
L	32	35	30	34	33	34	42	35	26	48	37	36	35	35	30
NL	4549	4833	4869	5354	5512	5743	6269	6728	7010	7327	7313	7586	7529	7436	7567
A	1447	1410	1355	1303	1385	1590	1505	1557	1556	1414	1362	1502	1438	1364	1452
P	1612	1642	1768	2272	2443	1853	2239	2488	2451	2263	1867	2132	2121	2350	2088
FIN	1658	1468	1357	1447	1052	1298	1650	1789	1631	1272	1420	1498	1421	1365	1493
S	1382	1516	1449	1464	1326	1315	1485	1586	1290	1208	1433	1238	1199	1242	1342
UK	6515	8002	7329	7473	7277	7487	7767	7486	7798	7937	7396	8430	8498	9343	9124
EUR-11	:	:	:	:	:	:	:	92231	93851	98208	93081	91997	91754	97800	97104
EU-15 (1)	93919	98665	98934	100747	103396	105015	107935	106474	108707	112582	:	:	:	:	:
EU-15 (2)	:	:	:	:	:	:	:	108934	111405	115282	110149	109959	110222	116748	116122

(1) With Germany in its boundaries as before 03.10.1990

(2) With Germany in its boundaries as after 03.10.1990

(1) Avec l'Allemagne dans sa situation territoriale avant le 03.10.1990

(2) Avec l'Allemagne dans sa situation territoriale après le 03.10.1990

	1983	1984	1985	1986	1987	1988	1989	1990	1991	1992	1993	1994	1995	1996	1997
AS PERCENTAGE OF FINAL AGRICULTURAL OUTPUT								PART DANS LA PRODUCTION FINALE DE L'AGRICULTURE							
	%														
B	34.7	33.8	34.2	35.0	37.0	36.7	35.6	38.8	37.3	35.5	39.4	39.8	38.9	36.8	35.7
DK	26.4	32.5	30.9	31.5	32.3	33.0	33.0	35.5	35.0	28.7	31.9	29.2	30.2	29.2	28.2
D (2)	:	:	:	:	:	:	:	36.9	39.8	38.2	37.9	39.0	39.0	39.6	39.8
EL	67.2	69.4	69.9	69.3	68.5	70.0	70.3	67.6	72.3	69.4	68.6	68.3	68.9	70.8	70.8
E	55.6	57.8	56.9	57.4	60.2	59.3	58.3	59.8	60.0	57.8	57.8	56.7	56.5	59.5	57.8
F	49.9	51.0	51.2	52.0	52.9	54.1	54.1	54.4	54.0	51.8	49.0	49.7	51.1	51.7	52.1
IRL	14.9	15.7	11.8	12.0	13.0	12.0	12.3	13.2	14.2	13.6	11.2	11.8	12.5	12.8	12.4
I	59.9	58.9	59.2	60.3	62.3	61.2	60.7	59.9	63.7	62.1	59.7	59.8	60.6	60.1	59.7
L	17.0	18.2	16.4	18.4	18.5	18.9	20.0	17.8	15.9	22.7	18.6	19.0	17.8	18.0	15.7
NL	33.3	35.8	34.3	36.0	39.3	39.8	39.4	42.7	44.3	42.1	44.1	46.8	46.4	45.9	50.1
A	30.8	29.9	30.5	30.7	32.6	34.9	32.9	34.2	34.2	31.4	30.6	34.0	34.8	33.2	33.8
P	46.9	48.6	46.2	45.6	47.4	43.8	47.2	53.0	53.3	45.9	45.1	51.6	51.9	51.2	44.7
FIN	30.4	28.0	28.4	29.6	26.8	29.6	35.2	35.4	34.5	29.4	32.1	33.5	28.1	29.9	30.3
S	33.0	34.9	33.9	34.1	30.7	29.7	32.6	35.0	32.1	28.9	29.7	28.9	32.1	30.8	30.5
UK	38.5	42.3	38.4	40.1	39.4	38.9	39.2	40.1	41.6	38.9	35.8	36.1	38.7	38.6	36.4
EUR-11	:	:	:	:	:	:	:	49.6	51.2	48.8	47.4	48.2	48.7	49.6	49.6
EU-15 (1)	44.5	46.1	45.6	46.4	47.7	48.0	47.7	48.8	50.5	48.0	:	:	:	:	:
EU-15 (2)	:	:	:	:	:	:	:	48.7	50.4	47.8	46.5	47.1	47.8	48.5	48.3
VOLUME INDICES								(1989+1990+1991)/3=100				INDICES DE VOLUME			
B	78.3	85.4	88.4	93.2	90.5	94.4	99.2	99.9	100.9	116.3	123.1	117.3	122.3	117.1	116.3
DK	58.4	86.2	83.3	84.4	80.2	88.2	94.9	106.4	98.7	81.2	99.1	85.7	91.6	91.5	93.4
D (2) (3)	:	:	:	:	:	:	:	98.1	101.9	110.8	104.6	98.4	101.9	109.2	110.8
EL	90.1	93.5	100.4	98.5	95.9	101.5	107.3	87.7	105.0	102.8	101.0	107.2	113.0	106.1	108.5
E	83.3	92.4	98.2	89.2	99.5	102.8	98.8	101.3	99.9	101.7	95.8	91.8	84.3	104.7	97.7
F	84.6	89.6	91.2	92.7	97.0	98.0	101.5	101.5	97.0	106.4	97.3	97.0	100.3	107.0	109.0
IRL	93.9	110.4	89.0	82.2	94.1	95.3	89.5	104.8	105.7	111.8	93.5	93.8	97.8	110.4	105.3
I	102.4	94.5	95.1	99.5	104.3	99.0	100.8	94.4	104.8	106.9	103.4	102.5	101.4	102.3	100.8
L	94.4	102.6	86.2	99.0	96.7	99.3	122.7	101.3	76.0	140.3	108.5	103.6	100.9	101.3	86.0
NL	68.2	72.5	73.0	80.3	82.6	86.1	94.0	100.9	105.1	109.9	109.6	113.7	112.9	111.5	113.5
A	94.0	91.6	88.1	84.6	90.0	103.3	97.8	101.1	101.1	91.9	88.5	97.6	93.4	88.6	94.3
P	67.4	68.6	73.9	94.9	102.1	77.4	93.6	104.0	102.4	94.6	78.0	89.1	88.7	98.2	87.2
FIN	98.1	86.9	80.3	85.7	62.2	76.8	97.7	105.8	96.5	75.3	84.0	88.7	84.1	80.8	88.4
S	95.1	104.3	99.7	100.7	91.2	90.5	102.2	109.1	88.8	83.1	98.6	85.1	82.5	85.4	92.3
UK	84.8	104.1	95.4	97.3	94.7	97.4	101.1	97.4	101.5	103.3	96.3	109.7	110.6	121.6	118.8
EUR-11	:	:	:	:	:	:	:	99.1	100.9	105.6	100.0	98.9	98.6	105.1	104.4
EU-15 (1)	87.2	91.6	91.9	93.5	96.0	97.5	100.2	98.9	100.9	104.5	:	:	:	:	:
EU-15 (2)(3)	:	:	:	:	:	:	:	98.9	101.1	104.6	100.0	99.8	100.0	106.0	105.4
PRICE INDICES (4) (5)								(1989+1990+1991)/3=100				INDICES DE PRIX (4) (5)			
B	99.8	93.7	92.7	90.5	94.9	93.4	98.5	100.5	101.0	82.7	84.7	91.1	79.9	82.0	80.8
DK	115.5	110.0	105.1	104.9	104.5	101.0	102.5	97.3	100.2	96.8	84.7	86.8	87.7	87.4	83.4
D (2) (3)	:	:	:	:	:	:	:	98.0	102.0	87.9	84.6	91.7	89.7	88.4	88.5
EL	34.7	43.9	50.7	57.6	63.4	71.8	80.2	99.6	120.1	118.6	124.7	134.9	135.8	146.3	149.6
E	70.9	77.7	76.8	88.5	87.6	92.0	95.1	101.5	103.3	90.9	98.8	113.3	126.6	123.5	129.6
F	89.5	91.8	92.7	92.9	90.7	93.8	99.0	101.0	100.1	85.9	79.5	83.9	85.7	83.4	83.8
IRL	94.3	94.0	84.3	92.3	92.3	92.7	107.8	94.1	98.1	95.0	95.7	99.7	106.1	95.7	90.5
I	74.2	81.6	86.3	87.4	88.9	91.3	93.7	100.1	106.1	100.3	99.0	101.9	112.6	114.9	112.9
L	87.3	88.7	97.1	97.1	96.5	99.4	94.4	100.6	105.0	87.9	89.4	93.0	92.5	90.8	92.4
NL	102.5	109.9	104.1	98.1	101.0	100.5	99.8	99.1	101.2	90.2	88.7	95.5	94.1	95.7	102.8
A	86.6	90.6	93.5	98.3	100.0	93.6	95.6	101.2	103.2	99.9	100.3	102.9	83.4	83.7	80.8
P	45.6	60.0	62.4	64.9	71.3	83.4	89.4	105.1	105.5	93.1	106.5	118.4	124.0	119.8	107.2
FIN	76.9	84.6	94.8	96.6	109.1	98.5	103.3	100.2	96.5	95.5	97.5	102.1	54.5	60.1	56.7
S	86.1	91.4	92.2	94.1	94.4	97.7	101.6	99.9	98.6	90.0	82.9	94.8	105.8	94.4	87.1
UK	93.3	91.1	85.3	90.3	92.8	90.3	95.2	102.7	102.1	96.1	95.4	87.4	100.0	87.9	75.4
EUR-11	:	:	:	:	:	:	:	99.0	101.0	89.2	84.6	89.3	90.3	91.5	90.6
EU-15 (1)	81.6	86.7	87.0	89.2	89.7	92.2	95.9	100.5	103.7	93.6	:	:	:	:	:
EU-15 (2)(3)	:	:	:	:	:	:	:	98.5	101.5	91.5	90.7	96.3	100.1	99.4	98.7

(1) With Germany in its boundaries as before 03.10.1990

(2) With Germany in its boundaries as after 03.10.1990

(3) (1990+1991)/2=100

(4) Calculated at current prices in ECU 1990 for EU-12 and EU-15

(5) Calculated at current prices in national currencies for Member States

(1) Avec l'Allemagne dans sa situation territoriale avant le 03.10.1990

(2) Avec l'Allemagne dans sa situation territoriale après le 03.10.1990

(3) (1990+1991)/2=100

(4) Calculés aux prix courants en ECU 1990 pour EU-12 et EU-15

(5) Calculés aux prix courants en monnaie nationale pour les Etats membres

## A.0.1.2 FINAL ANIMAL OUTPUT

## A.0.1.2 PRODUCTION ANIMALE FINALE

	1983	1984	1985	1986	1987	1988	1989	1990	1991	1992	1993	1994	1995	1996	1997
<b>AT CURRENT PRICES AND EXCHANGE RATES</b>															
<b>MIO ECU</b>															
<b>AUX PRIX ET TAUX DE CHANGE COURANTS</b>															
B	3283	3502	3553	3624	3438	3550	4132	3784	4099	4244	4000	4119	4034	4239	4222
DK	4338	4537	4575	4550	4188	4269	4614	4495	4363	4687	4430	4480	4767	4936	4976
D (2)	:	:	:	:	:	:	:	20885	19982	20342	19571	19183	19883	20106	19684
EL	2310	2425	2448	2163	2121	2207	2417	2463	2551	2589	2551	2762	2721	2493	2577
E	7429	8398	8931	8598	8445	9055	10418	10490	10696	10358	9425	9961	9944	10934	11156
F	19938	20525	21162	21006	20117	19922	21577	22019	20917	22036	21466	22212	22381	22819	22584
IRL	3048	3302	3378	3265	3222	3588	3813	3642	3504	3809	3809	3776	3838	3887	3887
I	13206	13657	13650	13623	13064	12897	14030	14379	14269	14153	12803	12604	11981	13718	13671
L	127	129	137	139	138	140	154	160	144	146	151	149	161	154	151
NL	8601	8798	9041	9096	8581	8716	9617	9020	9007	9338	8813	8926	9105	9142	8172
A	2519	2719	2633	2761	2804	2718	2875	2999	3053	3102	3243	3164	2429	2441	2371
P	1410	1501	1651	1996	2002	1959	2179	2160	2096	2379	2133	2002	2066	2299	2326
FIN	2865	3274	3345	3241	2990	2980	3215	3262	2891	2441	2122	2374	1680	1603	1608
S	2666	2993	3007	2870	2918	3153	3312	2944	2703	2677	2318	2372	2168	2333	2316
UK	11500	11726	11846	10440	10246	11127	11827	11164	11105	11272	11286	11661	11308	11143	12085
EUR-11	:	:	:	:	:	:	:	92799	90658	92349	87538	88471	87502	91343	89834
EU-15 (1)	102369	106361	107471	105855	101364	103440	113113	110724	108363	110390	:	:	:	:	:
EU-15 (2)	:	:	:	:	:	:	:	113866	111379	113574	108124	109746	108466	112247	111788
<b>MIO PPS / SPA</b>															
B	3409	3652	3616	3576	3336	3558	4159	3781	4160	4319	4022	4074	3841	4160	4314
DK	3455	3620	3608	3506	3136	3248	3585	3476	3539	3700	3547	3608	3767	3970	4075
D (2)	:	:	:	:	:	:	:	19048	18459	18394	16699	16590	16775	17783	18179
EL	2652	2769	2976	3002	3001	3018	3297	3275	3355	3477	3445	3770	3684	3290	3338
E	10307	10947	11545	11005	10807	11065	11845	11533	11714	11059	11137	12134	12050	13116	13850
F	19176	19726	19917	19380	18812	19099	20991	21383	21078	21740	20078	20530	20516	20916	21423
IRL	2812	3069	3082	2978	3111	3501	3749	3763	3800	4200	4312	4365	4476	4257	4002
I	14733	14762	14883	14358	13600	13487	14271	14332	14078	14313	14244	14638	14940	15489	15236
L	127	128	138	138	134	139	155	159	145	144	143	137	145	141	144
NL	7577	7986	8408	8335	7855	8239	9436	8950	8972	9197	8323	8434	8593	8644	8016
A	2474	2652	2594	2574	2544	2530	2730	2858	2925	2915	2953	2861	2116	2226	2248
P	2733	2893	3081	3607	3688	3549	3797	3505	3205	3326	3185	3104	3089	3369	3467
FIN	2320	2459	2480	2514	2309	2186	2230	2299	2102	2060	2163	2224	1485	1442	1472
S	2170	2285	2257	2231	2316	2424	2429	2197	1913	1903	1993	2041	1888	1876	1900
UK	11121	11523	11494	11550	11587	11661	12327	12130	11532	12484	12800	13033	13007	12824	11901
EUR-11	:	:	:	:	:	:	:	91612	90638	91666	87260	89092	88026	91542	92352
EU-15 (1)	102033	105506	106810	105077	100986	102914	112191	109825	108191	110350	:	:	:	:	:
EU-15 (2)	:	:	:	:	:	:	:	112690	110977	113229	109044	111544	110372	113502	113566
<b>AT 1990 PRICES AND EXCHANGE RATES</b>															
<b>MIO ECU</b>															
<b>AUX PRIX ET TAUX DE CHANGE DE 1990</b>															
B	3464	3545	3553	3722	3701	3804	3879	3734	4150	4151	4178	4262	4240	4331	4260
DK	4488	4363	4456	4489	4369	4444	4482	4495	4588	4802	4959	4953	4941	4962	4998
D (2)	:	:	:	:	:	:	:	20885	20734	19886	19707	19327	19621	19825	19635
EL	2400	2417	2359	2388	2430	2468	2488	2463	2486	2497	2506	2524	2541	2519	2526
E	9576	9310	9323	9371	9809	10061	9834	10490	10866	10807	10777	11302	11571	11385	11653
F	21618	21639	21475	21626	21161	20907	21127	22019	21760	22433	22154	22907	23201	23578	23174
IRL	3080	3287	3350	3331	3305	3358	3240	3642	3650	3835	3798	3747	3865	3908	3926
I	14201	14220	14188	13983	14154	14208	14105	14379	14258	14429	14420	14546	14914	15299	15325
L	161	161	164	163	159	157	156	160	160	157	159	156	162	170	169
NL	9066	9170	9194	9434	8904	8976	8962	9020	9074	9054	9172	9165	9152	9163	8185
A	3039	3147	3112	3110	3075	2978	3002	2999	3042	3046	3118	3025	2900	2955	2918
P	1408	1431	1451	1893	1989	2016	2215	2160	2148	2430	2251	2182	2259	2307	2364
FIN	3491	3538	3476	3463	3353	3183	3179	3262	3045	3007	2939	2959	2971	2965	3043
S	3134	3142	3084	3023	3002	2985	2931	2944	2746	2668	2887	2860	2830	2878	2933
UK	11221	11055	11076	11118	11113	11035	10958	11164	11182	11376	11275	14167	13965	13142	13564
EUR-11	:	:	:	:	:	:	:	92799	92886	93235	92675	93579	94857	95886	94653
EU-15 (1)	109147	109018	108496	109951	108456	108238	108188	110724	110753	111697	:	:	:	:	:
EU-15 (2)	:	:	:	:	:	:	:	113866	113888	114577	114303	118082	119133	119387	118674

(1) With Germany in its boundaries as before 03.10.1990

(2) With Germany in its boundaries as after 03.10.1990

(1) Avec l'Allemagne dans sa situation territoriale avant le 03.10.1990

(2) Avec l'Allemagne dans sa situation territoriale après le 03.10.1990

## A.0.1.2 FINAL ANIMAL OUTPUT (continued)

## A.0.1.2 PRODUCTION ANIMALE FINALE (suite)

	1983	1984	1985	1986	1987	1988	1989	1990	1991	1992	1993	1994	1995	1996	1997
<b>AS PERCENTAGE OF FINAL AGRICULTURAL OUTPUT</b>	<b>%</b>														
<b>PART DANS LA PRODUCTION FINALE DE L'AGRICULTURE</b>															
B	65.2	66.1	65.7	64.9	62.8	63.2	64.3	61.1	62.5	64.3	60.3	60.0	60.9	63.0	64.1
DK	73.6	67.5	69.1	68.5	67.7	67.0	67.0	64.5	65.0	71.3	68.1	70.8	69.8	70.8	71.8
D (2)	:	:	:	:	:	:	:	63.0	60.1	61.6	62.1	61.0	60.9	60.3	60.1
EL	32.6	30.5	29.9	30.6	31.4	29.9	29.7	32.3	27.7	30.6	31.4	31.6	31.1	29.2	29.2
E	43.9	42.2	42.8	42.3	40.8	38.4	41.5	38.9	39.3	42.3	42.2	42.5	42.2	39.8	41.5
F	50.3	49.4	49.2	48.7	47.3	46.6	46.1	45.6	45.8	48.2	50.9	50.4	49.0	48.5	48.1
IRL	85.1	84.3	88.2	88.0	87.0	88.0	87.7	86.8	85.8	86.4	88.8	88.2	87.5	87.2	87.6
I	39.6	40.6	40.2	39.0	37.0	37.9	38.4	39.1	35.3	36.9	38.8	38.9	38.2	38.7	39.0
L	82.3	80.9	83.2	80.7	80.9	80.4	79.6	81.8	83.7	77.0	81.0	80.4	81.7	81.6	83.8
NL	66.7	64.2	65.7	64.0	60.7	60.2	60.6	57.3	55.7	57.9	55.9	53.2	53.6	54.1	49.9
A	69.2	70.1	69.5	69.3	67.4	65.1	67.1	65.8	65.8	68.6	69.4	66.0	65.2	66.8	66.2
P	51.6	49.7	52.3	52.8	51.4	54.9	51.7	46.0	44.8	52.5	52.9	46.7	46.4	47.5	53.5
FIN	69.6	72.0	71.6	70.4	73.2	70.4	64.8	64.6	65.5	70.6	67.9	66.5	71.9	70.1	69.7
S	67.0	65.1	66.1	65.9	69.3	70.3	67.4	65.0	67.9	71.1	70.3	71.1	67.9	69.2	69.5
UK	61.5	57.7	61.6	59.9	60.6	61.1	60.8	59.9	58.4	61.1	64.2	63.9	61.3	61.4	63.6
EUR-11	:	:	:	:	:	:	:	49.9	48.4	50.9	52.2	51.4	50.9	50.1	50.1
EU-15 (1)	55.3	53.8	54.3	53.6	52.3	51.7	52.1	50.8	49.2	51.8	:	:	:	:	:
EU-15 (2)	:	:	:	:	:	:	:	50.9	49.2	51.9	53.2	52.6	51.9	51.2	51.4

## VOLUME INDICES

(1989+1990+1991)/3=100

## INDICES DE VOLUME

B	88.0	90.0	90.2	94.5	94.0	96.6	98.5	96.1	105.4	105.4	106.1	108.2	107.7	110.0	108.2
DK	99.3	96.5	98.5	99.3	96.6	98.3	99.1	99.4	101.5	106.2	109.7	109.5	109.3	109.7	110.5
D (2) (3)	:	:	:	:	:	:	:	100.4	99.6	95.6	94.7	92.9	94.3	95.3	94.4
EL	96.8	97.5	95.2	96.3	98.0	99.5	100.4	99.4	100.3	100.7	101.1	101.8	102.5	101.6	101.9
E	92.1	89.5	89.7	90.1	94.3	96.8	94.6	100.9	104.5	104.0	103.7	108.7	111.3	109.5	112.1
F	99.9	100.0	99.3	100.0	97.8	96.6	97.7	101.8	100.6	103.7	102.4	105.9	107.2	109.0	107.1
IRL	87.7	93.6	95.4	94.9	94.1	95.6	92.3	103.7	104.0	109.2	108.2	106.7	110.1	111.3	111.8
I	99.7	99.8	99.6	98.1	99.3	99.7	99.0	100.9	100.1	101.3	101.2	102.1	104.7	107.4	107.6
L	101.8	101.8	103.7	102.9	100.1	98.9	98.2	101.1	100.7	98.8	100.6	98.5	102.5	107.4	106.3
NL	100.5	101.7	101.9	104.6	98.7	99.5	99.4	100.0	100.6	100.4	101.7	101.6	101.5	101.6	90.8
A	100.8	104.4	103.2	103.2	102.0	98.8	99.6	99.5	100.9	101.1	103.4	100.3	96.2	98.0	96.8
P	64.8	65.8	66.7	87.0	91.5	92.7	101.9	99.3	98.8	111.7	103.5	100.3	103.9	106.1	108.7
FIN	110.4	111.9	109.9	109.5	106.0	100.6	100.5	103.2	96.3	95.1	92.9	93.6	93.9	93.8	96.2
S	109.0	109.3	107.3	105.2	104.5	103.9	102.0	102.5	95.5	92.8	100.5	99.5	98.5	100.1	102.1
UK	101.1	99.6	99.8	100.1	100.1	99.4	98.7	100.6	100.7	102.5	101.6	127.6	125.8	118.4	122.2
EUR-11	:	:	:	:	:	:	:	100.0	100.0	100.4	99.8	100.8	102.2	103.3	102.0
EU-15 (1)	99.3	99.2	98.7	100.1	98.7	98.5	98.5	100.8	100.8	101.6	:	:	:	:	:
EU-15 (2)(3)	:	:	:	:	:	:	:	100.0	100.0	100.6	100.4	103.7	104.6	104.8	104.2

## PRICE INDICES (4) (5)

(1989+1990+1991)/3=100

## INDICES DE PRIX (4) (5)

B	99.1	103.3	103.4	98.2	92.0	93.3	106.4	97.6	96.0	97.9	89.2	88.2	84.4	88.5	92.5
DK	99.6	107.4	104.4	102.0	95.8	96.8	105.1	99.6	95.3	96.6	86.0	86.5	89.6	92.8	94.5
D (2) (3)	:	:	:	:	:	:	:	101.9	98.1	102.6	95.5	94.8	94.3	96.1	97.8
EL	37.2	43.9	54.3	61.6	67.5	74.2	86.0	99.7	114.4	126.8	135.3	156.0	160.6	149.6	156.2
E	75.3	86.9	94.2	96.0	93.2	94.3	105.2	98.5	96.3	96.7	99.3	106.6	106.6	117.5	120.9
F	90.1	94.1	96.6	95.3	95.1	96.7	103.5	99.8	96.7	97.1	92.7	92.1	90.8	90.7	93.0
IRL	87.7	90.4	89.5	89.2	93.8	102.8	113.4	95.2	91.4	93.7	99.5	99.2	100.4	97.9	91.8
I	82.6	87.3	91.7	93.7	90.8	91.8	98.9	100.2	101.0	103.0	107.6	109.2	112.6	115.6	113.3
L	87.1	88.4	91.2	90.8	90.8	94.2	104.2	103.2	92.6	94.0	93.5	91.9	93.0	86.4	88.5
NL	101.5	102.1	104.2	97.6	94.9	95.6	105.7	97.5	96.8	99.0	88.2	88.7	88.1	90.1	93.1
A	92.6	95.1	92.6	92.9	92.9	93.1	97.6	101.0	101.4	101.3	99.1	99.1	77.3	77.7	78.6
P	56.3	69.2	84.6	88.5	93.4	94.3	97.3	103.3	99.4	97.6	101.8	103.1	102.3	111.3	111.4
FIN	84.7	91.2	94.2	97.2	94.2	96.6	99.7	101.3	99.1	98.3	100.9	103.6	67.3	65.8	64.8
S	76.0	81.2	83.3	87.0	93.0	100.2	105.1	98.5	96.4	99.0	95.9	99.5	93.6	90.4	89.5
UK	84.5	88.0	88.4	88.5	91.2	94.1	102.0	100.2	97.7	102.6	109.6	89.7	94.2	96.9	86.6
EUR-11	:	:	:	:	:	:	:	101.2	98.8	100.3	95.6	95.7	93.4	96.4	96.1
EU-15 (1)	90.4	94.1	95.9	94.6	93.0	95.0	103.3	99.2	97.4	99.4	:	:	:	:	:
EU-15 (2)(3)	:	:	:	:	:	:	:	101.0	99.0	101.3	99.5	98.7	97.9	100.1	100.1

(1) With Germany in its boundaries as before 03.10.1990

(2) With Germany in its boundaries as after 03.10.1990

(3) (1990+1991)/2=100

(4) Calculated at current prices in ECU 1990 for EU-12 and EU-15

(5) Calculated at current prices in national currencies for Member States

(1) Avec l'Allemagne dans sa situation territoriale avant le 03.10.1990

(2) Avec l'Allemagne dans sa situation territoriale après le 03.10.1990

(3) (1990+1991)/2=100

(4) Calculés aux prix courants en ECU 1990 pour EU-12 et EU-15

(5) Calculés aux prix courants en monnaie nationale pour les Etats membres

## A.0.2 INTERMEDIATE CONSUMPTION

## A.0.2 CONSOMMATION INTERMEDIAIRE

	1983	1984	1985	1986	1987	1988	1989	1990	1991	1992	1993	1994	1995	1996	1997
<b>AT CURRENT PRICES AND EXCHANGE RATES</b>															
<b>MIO ECU</b>															
<b>AUX PRIX ET TAUX DE CHANGE COURANTS</b>															
B	2845	3061	3142	3215	3169	3235	3458	3472	3716	3803	3881	4096	4214	4372	4251
DK	3342	3429	3431	3217	3205	3280	3294	3314	3264	3404	3616	3399	3479	3554	3626
D (2)	:	:	:	:	:	:	:	17121	17395	17147	17112	17406	18313	18153	17760
EL	1766	1852	1897	1599	1627	1734	1825	1943	2077	2190	2251	2215	2369	2525	2559
E	7613	8941	9337	9187	9140	9809	10691	11300	11657	11419	10283	10284	10495	11418	11410
F	17329	18771	19399	19073	18996	19692	20855	21051	20442	20897	20735	21257	22302	23344	23588
IRL	1595	1679	1765	1758	1521	1584	1735	1755	1768	1812	1789	1982	2049	2187	2207
I	9657	10325	10206	9963	10049	9948	10545	10585	10829	10390	9427	8994	8718	9869	9865
L	64	66	66	67	66	68	72	77	79	82	80	81	85	87	86
NL	6854	7071	7173	6825	7232	7339	7529	7330	7574	7777	7983	8003	8343	8516	8143
A	1516	1483	1544	1514	1517	1537	1557	1604	1642	1701	1815	1855	1836	1902	1880
P	1343	1498	1565	1847	1782	1858	2076	2107	2301	2367	2216	2137	2215	2339	2190
FIN	1907	2058	2174	2070	2153	2132	2407	2326	2177	1868	1623	1712	1533	1511	1551
S	2167	2485	2576	2438	2327	2535	2746	2599	2415	2386	2031	2086	2067	2427	2454
UK	10706	10796	10867	9460	8988	9939	10113	9633	9933	9378	9287	9816	9621	10181	11480
EUR-11	:	:	:	:	:	:	:	78728	79580	79263	76942	77807	80103	83697	82931
EU-15 (1)	84325	89562	90699	87062	86218	88979	93518	93470	94346	93919	:	:	:	:	:
EU-15 (2)	:	:	:	:	:	:	:	96217	97269	96622	94126	95322	97639	102384	103050
<b>MIO PPS / SPA</b>															
B	2955	3193	3198	3172	3076	3241	3481	3470	3771	3870	3902	4051	4013	4290	4344
DK	2662	2736	2705	2479	2400	2496	2560	2563	2647	2687	2895	2737	2749	2858	2970
D (2)	:	:	:	:	:	:	:	15615	16069	15505	14601	15053	15450	16055	16402
EL	2027	2115	2307	2219	2302	2371	2490	2583	2731	2942	3039	3024	3208	3333	3315
E	10562	11655	12069	11757	11695	11987	12155	12424	12767	12191	12151	12528	12718	13697	14165
F	16666	18040	18257	17598	17764	18878	20289	20443	20599	20617	19394	19647	20444	21397	22375
IRL	1471	1561	1610	1604	1469	1546	1706	1813	1918	1998	2025	2291	2389	2395	2273
I	10773	11160	11128	10501	10461	10404	10726	10551	10684	10507	10488	10445	10871	11143	10994
L	63	65	67	67	64	67	72	76	79	81	75	75	76	80	82
NL	6038	6418	6671	6255	6620	6937	7388	7274	7544	7659	7539	7562	7874	8052	7987
A	1489	1447	1521	1411	1377	1431	1479	1529	1574	1598	1653	1678	1599	1735	1782
P	2604	2888	2921	3338	3281	3365	3618	3419	3519	3309	3309	3313	3311	3427	3265
FIN	1545	1546	1612	1606	1663	1564	1669	1639	1583	1576	1654	1603	1355	1359	1421
S	1764	1897	1933	1895	1847	1949	2014	1939	1709	1696	1746	1795	1799	1952	2013
UK	10353	10610	10544	10466	10165	10416	10540	10467	10316	10386	10532	10971	11066	11717	11305
EUR-11	:	:	:	:	:	:	:	78252	80107	78912	76789	78246	80101	83628	85089
EU-15 (1)	84828	89811	90914	87462	86651	89318	93455	93299	94810	94179	:	:	:	:	:
EU-15 (2)	:	:	:	:	:	:	:	95805	97510	96623	95001	96773	98924	103488	104692
<b>AT 1990 PRICES AND EXCHANGE RATES</b>															
<b>MIO ECU</b>															
<b>AUX PRIX ET TAUX DE CHANGE DE 1990</b>															
B	2859	2934	3013	3159	3259	3317	3443	3472	3671	3723	3735	3891	3912	3958	3914
DK	3209	3152	3178	3107	3201	3151	3135	3314	3311	3439	3577	3430	3456	3394	3397
D (2)	:	:	:	:	:	:	:	17121	16952	16190	15389	15470	15708	15459	15405
EL	1819	1809	1869	1758	1848	1870	1936	1943	1933	1963	2061	2038	2153	2134	2127
E	9910	10201	10194	10538	10647	10861	10910	11300	11238	11346	11339	11853	12124	12464	12635
F	18760	19055	19059	19448	19996	20339	20816	21051	20802	20719	20273	20788	21411	21710	21924
IRL	1584	1581	1598	1703	1633	1656	1797	1755	1771	1805	1875	2040	2121	2137	2052
I	9896	9948	10038	10273	10703	10727	10777	10585	10767	10618	10297	10071	10056	10005	9879
L	64	64	66	69	72	73	75	77	78	80	76	78	78	81	80
NL	7098	6652	7088	7342	8394	8168	7349	7330	7468	7508	7460	7396	7499	7502	7265
A	1663	1575	1614	1552	1569	1562	1570	1604	1611	1637	1676	1691	1630	1662	1661
P	1647	1580	1595	1744	1862	1862	2047	2107	2164	2137	2174	2160	2137	2178	2124
FIN	2397	2263	2265	2326	2468	2408	2428	2326	2107	2048	1966	1949	2128	2072	2062
S	2804	2826	2789	2803	2727	2791	2741	2599	2305	2300	2415	2464	2376	2402	2416
UK	9741	9535	9544	9848	9928	9991	9790	9633	9489	9421	9644	11378	11474	11303	11134
EUR-11	:	:	:	:	:	:	:	78728	78631	77811	76260	77388	78805	79229	79001
EU-15 (1)	88453	88102	88732	90370	93012	93419	93409	93470	92939	92610	:	:	:	:	:
EU-15 (2)	:	:	:	:	:	:	:	96217	78631	94935	93957	96698	98263	98462	98076

(1) With Germany in its boundaries as before 03.10.1990  
(2) With Germany in its boundaries as after 03.10.1990

(1) Avec l'Allemagne dans sa situation territoriale avant le 03.10.1990  
(2) Avec l'Allemagne dans sa situation territoriale après le 03.10.1990



## A.0.2 INTERMEDIATE CONSUMPTION (continued)

## A.0.2 CONSOMMATION INTERMEDIAIRE (suite)

	1983	1984	1985	1986	1987	1988	1989	1990	1991	1992	1993	1994	1995	1996	1997
AS PERCENTAGE OF FINAL AGRICULTURAL OUTPUT								PART DANS LA PRODUCTION FINALE DE L'AGRICULTURE							
	%														
B	56.6	57.8	58.1	57.5	57.9	57.5	53.8	56.0	56.6	57.6	58.5	59.6	63.6	64.9	64.5
DK	56.7	51.0	51.8	48.4	51.8	51.5	47.9	47.5	48.6	51.7	55.6	53.7	51.0	50.9	52.3
D (2)	:	:	:	:	:	:	:	51.6	52.3	52.0	54.3	55.3	56.1	54.4	54.2
EL	25.0	23.3	23.2	22.6	24.1	23.5	22.4	25.5	22.6	25.9	27.7	25.4	27.1	29.6	29.0
E	45.0	44.9	44.8	45.2	44.2	41.6	42.6	41.9	42.8	46.6	46.1	43.8	44.6	41.6	42.5
F	43.7	45.2	45.1	44.2	44.7	46.1	44.5	43.6	44.8	45.8	49.2	48.2	48.9	49.6	50.2
IRL	44.5	42.9	46.1	47.4	41.1	38.8	39.9	41.8	43.3	41.1	41.7	46.3	46.7	49.0	49.8
I	29.0	30.7	30.0	28.5	28.4	29.2	28.8	28.8	26.8	27.1	28.5	27.8	27.8	27.9	28.1
L	41.1	41.0	40.3	38.8	39.0	39.0	37.2	39.1	45.9	43.5	42.5	43.9	43.0	46.1	47.4
NL	53.2	51.6	52.1	48.1	51.1	50.7	47.4	46.5	46.8	48.3	50.6	47.7	49.1	50.4	49.7
A	41.7	38.3	40.7	38.0	36.5	36.8	36.3	35.2	35.4	37.6	38.8	38.7	49.2	52.1	52.5
P	49.1	49.6	49.5	48.9	45.8	52.1	49.3	44.8	49.2	52.3	55.0	49.9	49.7	48.3	50.4
FIN	46.4	45.3	46.5	45.0	52.7	50.4	48.5	46.0	49.3	54.1	51.9	47.9	65.6	66.1	67.3
S	54.4	54.1	56.6	56.0	55.3	56.5	55.9	57.4	60.6	63.4	61.6	62.5	64.8	72.0	73.6
UK	57.3	53.2	56.5	54.3	53.2	54.6	52.0	51.7	52.3	50.8	52.8	53.8	52.2	56.1	60.4
EUR-11	:	:	:	:	:	:	:	42.4	42.5	43.7	45.9	45.2	46.6	45.9	46.2
EU-15 (1)	45.6	45.3	45.8	44.1	44.4	44.5	43.0	42.9	42.8	44.1	:	:	:	:	:
EU-15 (2)	:	:	:	:	:	:	:	43.0	43.0	44.2	46.3	45.7	46.7	46.7	47.4
VOLUME INDICES								(1989+1990+1991)/3=100				INDICES DE VOLUME			
B	81.0	83.1	85.4	89.5	92.3	94.0	97.6	98.4	104.0	105.5	105.8	110.3	110.9	112.2	110.9
DK	98.7	96.9	97.7	95.5	98.4	96.8	96.4	101.9	101.8	105.7	109.9	105.4	106.2	104.3	104.4
D (2) (3)	:	:	:	:	:	:	:	100.5	99.5	95.0	90.3	90.8	92.2	90.7	90.4
EL	93.9	93.4	96.5	90.8	95.4	96.6	99.9	100.3	99.8	101.3	106.4	105.2	111.1	110.1	109.8
E	88.9	91.5	91.4	94.5	95.5	97.4	97.9	101.3	100.8	101.8	101.7	106.3	108.7	111.8	113.3
F	89.8	91.2	91.2	93.1	95.7	97.4	99.6	100.8	99.6	99.2	97.0	99.5	102.5	103.9	105.0
IRL	89.3	89.1	90.1	96.0	92.0	93.3	101.3	98.9	99.8	101.7	105.7	115.0	119.6	120.5	115.6
I	92.4	92.9	93.7	95.9	99.9	100.2	100.6	98.8	100.5	99.1	96.1	94.0	93.9	93.4	92.2
L	84.0	83.0	85.9	89.9	93.8	95.6	97.7	100.1	102.2	104.5	99.1	101.2	101.8	105.5	105.0
NL	96.1	90.1	96.0	99.5	113.7	110.6	99.6	99.3	101.2	101.7	101.0	100.2	101.6	101.6	98.4
A	104.2	98.7	101.2	97.3	98.4	97.9	98.4	100.6	101.0	102.6	105.1	106.0	102.2	104.2	104.1
P	78.2	75.0	75.7	82.8	88.4	88.4	97.2	100.0	102.8	101.5	103.3	102.6	101.5	103.4	100.9
FIN	104.8	99.0	99.0	101.7	107.9	105.3	106.2	101.7	92.1	89.5	86.0	85.2	93.1	90.6	90.2
S	110.0	110.9	109.4	110.0	107.0	109.5	107.6	102.0	90.4	90.3	94.8	96.7	93.2	94.3	94.8
UK	101.1	98.9	99.0	102.2	103.0	103.7	101.6	100.0	98.5	97.8	100.1	118.1	119.1	117.3	115.5
EUR-11	:	:	:	:	:	:	:	100.1	99.9	98.9	96.9	98.4	100.2	100.7	100.4
EU-15 (1)	94.8	94.5	95.1	96.9	99.7	100.2	100.1	100.2	99.6	99.3	:	:	:	:	:
EU-15 (2) (3)	:	:	:	:	:	:	:	100.3	99.9	98.9	97.9	100.8	102.4	102.6	102.2
PRICE INDICES (4)(5)								(1989+1990+1991)/3=100				INDICES DE PRIX (4)(5)			
B	105.4	110.5	109.1	103.9	97.5	98.7	101.5	98.9	99.6	99.0	98.0	97.3	96.8	101.1	102.6
DK	105.3	110.3	107.7	102.2	98.2	103.0	105.2	97.8	97.0	96.2	95.5	93.0	91.8	95.9	99.4
D (2) (3)	:	:	:	:	:	:	:	98.7	101.3	103.0	103.6	104.2	105.1	107.9	109.0
EL	37.2	44.4	52.6	61.2	67.4	76.2	82.7	98.7	118.6	135.1	143.7	153.4	163.4	177.3	182.4
E	75.3	85.2	90.9	92.1	93.8	95.5	98.2	99.4	102.4	102.5	103.9	105.9	108.4	113.1	115.1
F	90.2	97.6	99.7	96.2	94.9	98.2	101.5	99.7	98.8	99.6	97.8	97.1	98.0	100.7	102.6
IRL	94.5	101.3	103.7	99.4	94.8	97.4	98.5	100.8	100.6	100.3	100.2	101.2	103.4	106.6	105.6
I	87.0	94.7	97.2	93.6	92.7	94.2	97.6	100.5	101.9	103.1	111.3	113.0	122.0	127.6	127.3
L	106.3	110.9	107.4	100.6	94.1	95.2	98.7	100.4	100.8	101.1	100.4	98.4	99.3	100.1	102.2
NL	104.3	114.2	108.2	95.0	85.6	89.3	101.8	98.4	99.8	100.3	99.1	99.4	99.4	103.4	105.5
A	100.2	102.0	103.0	100.5	97.0	98.7	99.4	99.4	101.2	101.7	101.5	102.2	102.2	105.8	107.7
P	44.1	60.2	70.1	85.4	85.3	93.1	96.5	99.3	104.2	106.1	105.3	106.8	111.5	115.3	112.3
FIN	80.3	87.7	91.9	90.4	90.1	89.3	95.5	99.0	105.4	108.0	112.8	110.9	83.9	86.7	90.2
S	70.4	76.4	80.4	81.2	83.3	87.8	95.0	100.4	104.6	104.3	102.4	103.6	108.4	114.9	117.4
UK	90.3	93.6	93.9	90.3	89.3	92.5	97.4	99.9	102.7	102.8	105.1	93.7	97.3	102.6	99.9
EUR-11	:	:	:	:	:	:	:	99.4	100.6	101.3	100.3	99.9	101.0	105.0	104.3
EU-15 (1)	91.9	98.2	99.1	95.0	92.7	95.1	99.2	99.5	101.3	102.2	:	:	:	:	:
EU-15 (2) (3)	:	:	:	:	:	:	:	99.0	101.0	102.0	103.1	102.2	104.1	108.2	109.3

(1) With Germany in its boundaries as before 03.10.1990

(2) With Germany in its boundaries as after 03.10.1990

(3) (1990+1991)/2=100

(4) Calculated at current prices in ECU 1990 for EU-12 and EU-15

(5) Calculated at current prices in national currencies for Member States

(1) Avec l'Allemagne dans sa situation territoriale avant le 03.10.1990

(2) Avec l'Allemagne dans sa situation territoriale après le 03.10.1990

(3) (1990+1991)/2=100

(4) Calculés aux prix courants en ECU 1990 pour EU-12 et EU-15

(5) Calculés aux prix courants en monnaie nationale pour les Etats membres

## A.0.3 GROSS VALUE ADDED AT MARKET PRICES

## A.0.3 VALEUR AJOUTEE BRUTE AUX PRIX DU MARCHÉ

	1983	1984	1985	1986	1987	1988	1989	1990	1991	1992	1993	1994	1995	1996	1997
<b>AT CURRENT PRICES AND EXCHANGE RATES</b>															
<b>MIO ECU</b>															
<b>AUX PRIX ET TAUX DE CHANGE COURANTS</b>															
B	2186	2235	2269	2371	2303	2387	2971	2724	2847	2800	2748	2773	2409	2362	2341
DK	2554	3296	3194	3428	2980	3094	3590	3656	3449	3174	2890	2933	3348	3422	3306
D (2)	:	:	:	:	:	:	:	16036	15859	15852	14422	14058	14343	15208	14985
GR	5310	6097	6285	5479	5124	5638	6313	5679	7127	6261	5872	6511	6367	6003	6256
E	9309	10968	11528	11126	11551	13743	14434	15687	15562	13095	12029	13172	13046	16050	15443
F	22317	22802	23633	24103	23538	23063	25988	27197	25231	24778	21403	22845	23341	23728	23365
IRL	1986	2237	2063	1951	2182	2494	2611	2438	2316	2597	2500	2301	2336	2273	2228
I	23683	23305	23760	24988	25289	24105	26021	26189	29572	27997	23604	23374	22635	25552	25216
L	91	94	99	106	104	106	121	119	93	107	107	104	112	102	95
NL	6037	6640	6581	7378	6913	7147	8340	8418	8598	8340	7793	8761	8642	8388	8242
A	2123	2394	2246	2468	2643	2637	2727	2952	2999	2820	2860	2938	1892	1752	1703
P	1391	1523	1594	1933	2112	1712	2135	2591	2375	2162	1816	2147	2237	2504	2157
FIN	2207	2490	2499	2532	1934	2101	2558	2725	2237	1587	1501	1860	804	775	754
S	1813	2111	1974	1916	1881	1953	2166	1931	1568	1378	1268	1250	1125	942	879
UK	7990	9510	8358	7962	7923	8265	9351	9016	9066	9084	8286	8443	8816	7976	7518
EUR-11	:	:	:	:	:	:	:	107076	107689	102134	90785	94332	91798	98695	96529
EU-15 (1)	100702	108047	107349	110510	107753	111143	123724	124505	126051	119285	:	:	:	:	:
EU-15 (2)	:	:	:	:	:	:	:	127359	128899	122031	109100	113469	111453	117038	114487
<b>MIO PPS / SPA</b>															
B	2270	2331	2309	2340	2235	2392	2990	2723	2889	2850	2763	2743	2294	2318	2392
DK	2034	2630	2518	2641	2232	2354	2789	2827	2798	2506	2314	2362	2645	2752	2708
D (2)	:	:	:	:	:	:	:	14625	14650	14334	12305	12158	12101	13451	13839
GR	6097	6962	7642	7604	7249	7709	8611	7551	9373	8408	7928	8888	8621	7923	8103
E	12916	14297	14901	14239	14781	16794	16410	17248	17044	13980	14215	16045	15809	19254	19172
F	21463	21915	22242	22238	22010	22110	25282	26410	25425	24446	20019	21115	21397	21749	22164
IRL	1832	2079	1882	1780	2107	2433	2568	2520	2512	2863	2831	2659	2725	2489	2294
I	26422	25190	25906	26337	26327	25209	26468	26103	29177	28313	26260	27146	28227	28851	28102
L	91	93	99	105	101	106	122	118	94	106	102	96	101	93	91
NL	5319	6027	6121	6761	6328	6755	8183	8353	8565	8213	7360	8278	8156	7931	8084
A	2085	2335	2213	2301	2398	2455	2590	2813	2874	2650	2605	2657	1648	1598	1614
P	2697	2936	2974	3494	3889	3100	3722	4205	3632	3021	2711	3328	3344	3669	3215
FIN	1787	1870	1853	1964	1493	1541	1774	1920	1626	1339	1530	1742	711	697	691
S	1476	1612	1481	1489	1493	1501	1588	1441	1110	979	1090	1076	979	757	721
UK	7727	9346	8109	8808	8960	8662	9746	9797	9415	10060	9397	9437	10141	9180	7403
EUR-11	:	:	:	:	:	:	:	107039	108487	102115	92701	97966	96511	102099	101658
EU-15 (1)	104597	110763	110659	113378	111336	114378	125916	126052	128552	121586	:	:	:	:	:
EU-15 (2)	:	:	:	:	:	:	:	128654	131183	124069	113429	119729	118897	122712	120592
<b>AT 1990 PRICES AND EXCHANGE RATES</b>															
<b>MIO ECU</b>															
<b>AUX PRIX ET TAUX DE CHANGE DE 1990</b>															
B	2492	2672	2671	2811	2628	2768	2832	2724	2919	3235	3418	3204	3282	3202	3157
DK	2637	3218	3215	3345	3034	3346	3556	3656	3575	3251	3688	3517	3616	3696	3774
D (2)	:	:	:	:	:	:	:	16035	16519	17563	17390	16155	16646	18019	18076
GR	5888	6116	6402	6428	6224	6565	6862	5679	6723	6576	6379	6787	7027	6622	6778
E	13072	13825	14857	13094	14909	15975	14603	15687	15736	15655	14693	14323	13214	15589	14571
F	24518	25370	25644	25602	26085	25296	26452	27197	26218	29190	27040	27155	27634	29402	29309
IRL	1990	2288	2220	2061	2167	2203	1915	2438	2435	2619	2415	2200	2259	2351	2428
I	28567	26669	26690	27284	28169	26950	27208	26189	28328	29136	28627	28779	28900	29548	29357
L	131	135	129	130	121	119	124	119	108	125	122	115	120	125	118
NL	6517	7351	6975	7446	6022	6551	7882	8418	8616	8873	9024	9354	9181	9096	8487
A	2823	2983	2853	2861	2892	3006	2937	2952	2986	2823	2804	2835	2708	2657	2710
P	1441	1560	1698	2481	2624	2058	2454	2591	2507	2632	2012	2216	2308	2538	2406
FIN	2751	2743	2569	2585	1937	2073	2402	2725	2569	2232	2394	2508	2263	2257	2474
S	1712	1832	1744	1685	1602	1509	1675	1931	1731	1576	1905	1634	1653	1718	1859
UK	7996	9523	8861	8743	8461	8532	8935	9016	9492	9892	9027	11219	10989	11182	11554
EUR-11	:	:	:	:	:	:	:	107076	108941	114084	109938	108846	108515	114785	113095
EU-15 (1)	115011	119661	118883	120263	119003	120070	123006	124505	127357	132148	:	:	:	:	:
EU-15 (2)	:	:	:	:	:	:	:	127358	130461	135378	130937	132003	131801	138003	137060

(1) With Germany in its boundaries as before 03.10.1990

(2) With Germany in its boundaries as after 03.10.1990

(1) Avec l'Allemagne dans sa situation territoriale avant le 03.10.1990

(2) Avec l'Allemagne dans sa situation territoriale après le 03.10.1990

	1983	1984	1985	1986	1987	1988	1989	1990	1991	1992	1993	1994	1995	1996	1997
AS PERCENTAGE OF GROSS DOMESTIC PRODUCT %															
B	2.4	2.2	2.1	2.0	1.9	1.8	2.1	1.8	1.8	1.6	1.5	1.4	1.2	1.1	1.1
DK	4.1	4.7	4.2	4.1	3.4	3.4	3.8	3.7	3.4	3.0	2.6	2.4	2.6	2.5	2.4
D (2)	:	:	:	:	:	:	:	1.4	1.1	1.0	0.9	0.8	0.8	0.8	0.8
GR	11.2	11.8	12.0	11.4	10.6	10.3	10.4	8.7	9.9	8.2	7.5	7.8	7.2	6.1	5.9
E	5.2	5.4	5.2	4.7	4.5	4.7	4.2	4.0	3.6	2.9	2.9	3.2	3.0	3.5	3.3
F	3.8	3.6	3.4	3.2	3.1	2.8	3.0	2.9	2.6	2.4	2.0	2.0	2.0	2.0	1.9
IRL	9.6	9.9	8.3	7.3	8.0	8.4	7.9	6.8	6.2	6.4	6.0	5.1	4.7	4.1	3.4
I	5.1	4.5	4.2	4.1	3.8	3.4	3.3	3.0	3.2	3.0	2.8	2.7	2.7	2.7	2.5
L	2.4	2.2	2.0	1.8	1.7	1.6	1.6	1.5	1.1	1.1	1.0	0.8	0.9	0.8	0.7
NL	4.0	4.1	3.9	4.0	3.7	3.7	4.0	3.8	3.7	3.4	2.9	3.1	2.9	2.7	2.6
A	2.7	2.9	2.6	2.6	2.6	2.5	2.4	2.4	2.2	1.9	1.8	1.8	1.1	1.0	0.9
P	5.2	5.5	5.1	5.6	5.8	4.1	4.4	4.8	3.7	3.0	2.5	2.9	2.8	2.9	2.4
FIN	4.0	3.9	3.5	3.6	2.5	2.4	2.5	2.6	2.3	1.9	2.1	2.3	0.8	0.8	0.7
S	1.7	1.7	1.5	1.4	1.3	1.3	1.2	1.1	0.8	0.7	0.8	0.7	0.6	0.5	0.4
UK	1.5	1.7	1.4	1.4	1.3	1.2	1.2	1.2	1.1	1.1	1.0	1.0	1.0	0.9	0.7
EUR-11	:	:	:	:	:	:	:	2.6	2.4	2.2	1.9	1.9	1.8	1.8	1.7
EU-15 (1)	3.2	3.2	2.9	2.9	2.6	2.5	2.6	2.4	2.3	2.1	:	:	:	:	:
EU-15 (2)	:	:	:	:	:	:	:	2.5	2.3	2.1	1.8	1.8	1.7	1.7	1.6
VOLUME INDICES (1989+1990+1991)/3=100															
B	88.2	94.6	94.6	99.5	93.0	98.0	100.2	96.4	103.3	114.5	121.0	113.4	116.2	113.3	111.8
DK	73.3	89.5	89.4	93.0	84.4	93.1	98.9	101.7	99.4	90.4	102.6	97.8	100.6	102.8	105.0
D (2)(3)	:	:	:	:	:	:	:	98.5	101.5	107.9	106.8	99.2	102.3	110.7	111.1
GR	91.7	95.3	99.7	100.1	96.9	102.2	106.9	88.4	104.7	102.4	99.3	105.7	109.4	103.1	105.6
E	85.2	90.1	96.8	85.3	97.2	104.1	95.2	102.3	102.6	102.0	95.8	93.4	86.1	101.6	95.0
F	92.1	95.3	96.3	96.2	98.0	95.0	99.4	102.2	98.5	109.6	101.6	102.0	103.8	110.4	110.1
IRL	88.0	101.1	98.1	91.1	95.8	97.4	84.6	107.8	107.6	115.7	106.7	97.2	99.8	103.9	107.3
I	104.9	97.9	98.0	100.2	103.4	98.9	99.9	96.1	104.0	107.0	105.1	105.6	106.1	108.5	107.8
L	111.7	115.2	110.3	111.0	103.5	101.7	105.8	101.9	92.3	107.1	103.9	98.4	102.6	106.8	101.2
NL	78.5	88.5	84.0	89.7	72.5	78.9	94.9	101.4	103.7	106.8	108.7	112.6	110.5	109.5	102.2
A	95.4	100.8	96.4	96.7	97.8	101.6	99.3	99.8	100.9	95.4	94.8	95.9	91.5	89.8	91.6
P	57.3	62.0	67.5	98.6	104.2	81.7	97.5	102.9	99.6	104.6	79.9	88.0	91.7	100.8	95.6
FIN	107.2	106.9	100.1	100.8	75.5	80.8	93.6	106.2	100.1	87.0	93.3	97.8	88.2	88.0	96.4
S	96.2	103.0	98.0	94.7	90.0	84.8	94.2	108.5	97.3	88.6	107.1	91.8	92.9	96.5	104.5
UK	87.4	104.1	96.9	95.6	92.5	93.3	97.7	98.6	103.8	108.1	98.7	122.6	120.1	122.2	126.3
EUR-11	:	:	:	:	:	:	:	99.1	100.9	105.6	101.8	100.8	100.5	106.3	104.7
EU-15 (1)	92.0	95.8	95.1	96.2	95.2	96.1	98.4	99.6	101.9	105.8	:	:	:	:	:
EU-15 (2)	:	:	:	:	:	:	:	98.8	101.2	105.0	101.6	102.4	102.2	107.1	106.3
PRICE INDICES (4) (5) (1989+1990+1991)/3=100															
B	92.6	88.3	88.6	85.9	87.6	87.0	105.7	98.6	95.7	83.6	75.6	79.7	65.7	67.4	69.8
DK	100.0	106.0	101.2	103.3	98.4	93.4	103.3	99.8	96.9	96.9	75.6	79.9	86.2	86.6	83.3
D (2)(3)	:	:	:	:	:	:	:	102.1	97.9	90.7	79.9	83.3	80.3	80.2	81.0
GR	34.9	43.7	51.5	58.1	63.8	71.4	81.6	99.9	118.5	116.7	122.6	137.1	136.2	137.4	141.7
E	70.7	78.2	78.0	90.9	85.7	92.1	100.3	100.7	98.9	86.3	95.0	113.8	125.3	128.8	136.9
F	90.1	90.3	91.5	93.6	91.4	93.8	100.9	101.1	98.1	85.0	76.7	80.9	80.6	76.6	77.0
IRL	83.7	83.2	78.0	81.5	91.6	103.0	124.3	90.1	85.7	88.5	97.1	97.3	99.0	90.0	80.5
I	73.5	79.3	84.7	87.9	88.2	90.3	94.9	100.0	105.1	100.7	99.7	102.2	109.6	111.3	108.9
L	78.3	78.5	84.8	88.0	91.2	95.9	105.2	104.9	89.9	87.8	88.5	88.5	89.3	79.2	80.4
NL	99.5	96.5	100.3	100.7	113.4	107.8	104.6	97.8	97.6	90.5	79.5	85.5	83.6	83.5	90.9
A	84.9	89.2	87.0	91.2	94.1	90.4	95.6	102.0	102.4	100.3	98.2	99.1	65.1	62.6	61.4
P	57.0	67.6	73.2	68.6	78.3	84.7	90.3	108.4	101.3	85.9	101.8	114.2	113.8	115.6	106.5
FIN	83.6	90.3	96.2	102.8	106.5	105.6	106.0	102.3	91.7	87.0	88.5	96.7	42.7	42.1	37.8
S	92.3	95.9	94.4	101.7	109.7	119.8	117.3	96.1	86.6	84.2	77.6	89.6	81.2	59.7	52.3
UK	84.3	84.7	79.8	87.9	94.8	92.5	101.2	102.6	96.2	97.3	102.9	83.9	95.5	83.4	64.7
EUR-11	:	:	:	:	:	:	:	100.6	99.4	90.0	83.1	87.2	85.1	86.5	85.8
EU-15 (1)	81.9	85.0	86.1	89.9	90.3	92.8	100.0	100.1	99.9	92.6	:	:	:	:	:
EU-15 (2)	:	:	:	:	:	:	:	100.2	99.8	92.4	89.6	94.2	95.3	94.0	92.7

(1) With Germany in its boundaries as before 03.10.1990

(2) With Germany in its boundaries as after 03.10.1990

(3) (1990+1991)/2=100

(4) Calculated at current prices in ECU 1990 for EUR 12 and EUR 15

(5) Calculated at current prices in nat. currencies for Member States

(1) Avec l'Allemagne dans sa situation territoriale avant le 03.10.1990

(2) Avec l'Allemagne dans sa situation territoriale après le 03.10.1990

(3) (1990+1991)/2=100

(4) Calculés aux prix courants en ECU 1990 pour EUR12 et EUR 15

(5) Calculés aux prix courants en monnaie nationale pour les Etats membres

## A.0.4 SUBSIDIES

## A.0.4 SUBVENTIONS

	1983	1984	1985	1986	1987	1988	1989	1990	1991	1992	1993	1994	1995	1996	1997
<b>AT CURRENT PRICES AND EXCHANGE RATES</b>															
<b>MIO ECU</b>															
<b>AUX PRIX ET TAUX DE CHANGE COURANTS</b>															
B	157	152	178	173	191	208	229	337	233	190	305	430	373	412	401
DK	125	110	106	95	89	86	66	54	52	99	477	609	734	748	750
D (2)	:	:	:	:	:	:	:	4368	3998	4726	5126	5448	5696	5404	5044
EL	369	447	412	346	507	485	693	738	881	1016	1349	1437	1965	2346	2104
E	258	200	203	149	302	563	805	1038	1482	1816	3138	3707	4284	4059	4184
F	847	1025	1067	1398	1524	1576	1592	2058	1988	2725	5745	6855	7757	8229	7633
IRL	136	209	254	225	225	280	278	499	439	533	529	844	917	1149	1258
I	2096	2299	2195	1829	2535	2728	3146	2947	3430	3583	3830	3593	3529	4706	5093
L	9	9	10	10	11	14	17	16	37	20	24	29	34	45	45
NL	156	141	110	114	99	138	204	156	210	213	247	305	288	434	1403
A	108	115	125	170	225	252	272	326	372	610	566	726	1879	1687	1481
P	21	23	97	82	86	125	124	117	238	269	288	477	532	507	440
FIN	531	614	656	650	667	762	1089	1172	1338	1188	919	954	2017	1915	1760
S	42	75	59	65	118	120	207	709	528	528	445	354	652	726	756
UK	824	896	887	834	772	960	968	969	1323	1310	2591	2678	2875	3871	4084
EU-11	:	:	:	:	:	:	:	13035	13764	15872	20717	23366	27304	28546	28741
EU-15 (1)	6192	7650	8303	8427	9624	11001	12348	14074	15240	17544	:	:	:	:	:
EU-15 (2)	:	:	:	:	:	:	:	15504	16548	18824	25579	28445	33530	36236	36436
<b>MIO PPS / SPA</b>															
B	163	159	181	170	185	209	231	337	236	193	307	425	355	404	409
DK	99	88	83	73	67	65	52	41	42	78	382	490	580	601	614
D (2)	:	:	:	:	:	:	:	3984	3693	4273	4374	4712	4806	4779	4658
EL	424	510	501	481	717	663	946	981	1158	1364	1821	1961	2660	3096	2726
E	358	261	262	190	387	688	916	1142	1623	1939	3708	4515	5192	4869	5194
F	815	985	1004	1290	1425	1511	1549	1998	2003	2689	5373	6336	7110	7542	7241
IRL	125	194	231	206	217	273	273	515	476	587	599	975	1069	1258	1295
I	2338	2485	2393	1928	2639	2853	3200	2938	3384	3623	4260	4173	4401	5313	5676
L	9	9	10	10	11	14	17	16	38	20	23	27	30	41	43
NL	138	128	102	104	90	131	200	155	210	210	233	288	271	410	1376
A	106	112	123	159	204	235	259	311	356	573	515	656	1637	1539	1404
P	41	44	181	149	159	227	216	190	364	376	430	740	795	743	656
FIN	430	461	486	505	515	559	755	826	973	1002	937	893	1783	1722	1612
S	34	57	44	50	94	92	152	529	374	375	383	305	568	584	620
UK	797	881	861	923	873	1006	1009	1052	1374	1451	2938	2994	3307	4455	4022
EU-11	:	:	:	:	:	:	:	12411	13355	15485	20760	23740	27448	28621	29564
EU-15 (1)	6332	7579	8261	8256	9545	10922	12186	13712	15094	17596	:	:	:	:	:
EU-15 (2)	:	:	:	:	:	:	:	15016	16303	18753	26283	29490	34563	37358	37546
<b>AS PERCENTAGE OF FINAL AGRICULTURAL OUTPUT</b>															
<b>%</b>															
<b>PART DANS LA PRODUCTION FINALE DE L'AGRICULTURE</b>															
B	3.1	2.9	3.3	3.1	3.5	3.7	3.6	5.4	3.5	2.9	4.6	6.3	5.6	6.1	6.1
DK	2.1	1.6	1.6	1.4	1.4	1.3	1.0	0.8	0.8	1.5	7.3	9.6	10.8	10.7	10.8
D (2)	:	:	:	:	:	:	:	13.2	12.0	14.3	16.3	17.3	17.4	16.2	15.4
EL	5.2	5.6	5.0	4.9	7.5	6.6	8.5	9.7	9.6	12.0	16.6	16.5	22.5	27.5	23.9
E	1.5	1.0	1.0	0.7	1.5	2.4	3.2	3.8	5.4	7.4	14.1	15.8	18.2	14.8	15.6
F	2.1	2.5	2.5	3.2	3.6	3.7	3.4	4.3	4.4	6.0	13.6	15.5	17.0	17.5	16.3
IRL	3.8	5.3	6.6	6.1	6.1	6.9	6.4	11.9	10.7	12.1	12.3	19.7	20.9	25.8	28.4
I	6.3	6.8	6.5	5.2	7.2	8.0	8.6	8.0	8.5	9.3	11.6	11.1	11.3	13.3	14.5
L	5.7	5.9	6.2	6.1	6.7	8.2	8.6	8.3	21.8	10.5	12.7	15.5	17.0	23.8	24.8
NL	1.2	1.0	0.8	0.8	0.7	1.0	1.3	1.0	1.3	1.3	1.6	1.8	1.7	2.6	8.6
A	3.0	3.0	3.3	4.3	5.4	6.0	6.4	7.2	8.0	13.5	12.1	15.1	50.4	46.2	41.3
P	0.8	0.8	3.1	2.2	2.2	3.5	2.9	2.5	5.1	5.9	7.1	11.1	11.9	10.5	10.1
FIN	12.9	13.5	14.0	14.1	16.3	18.0	21.9	23.2	30.3	34.4	29.4	26.7	86.3	83.8	76.3
S	1.1	1.6	1.3	1.5	2.8	2.7	4.2	15.7	13.3	14.0	13.5	10.6	20.4	21.6	22.7
UK	4.4	4.4	4.6	4.8	4.6	5.3	5.0	5.2	7.0	7.1	14.7	14.7	15.6	21.3	21.5
EU-11	:	:	:	:	:	:	:	7.0	7.3	8.7	12.4	13.6	15.9	15.7	16.0
EU-15 (1)	3.3	3.9	4.2	4.3	5.0	5.5	5.7	6.5	6.9	8.2	:	:	:	:	:
EU-15 (2)	:	:	:	:	:	:	:	6.9	7.3	8.6	12.6	13.6	16.0	16.5	16.7

(1) With Germany in its boundaries as before 03.10.1990

(2) With Germany in its boundaries as after 03.10.1990

(1) Avec l'Allemagne dans sa situation territoriale avant le 03.10.1990

(2) Avec l'Allemagne dans sa situation territoriale après le 03.10.1990

	1983	1984	1985	1986	1987	1988	1989	1990	1991	1992	1993	1994	1995	1996	1997
<b>AT CURRENT PRICES AND EXCHANGE RATES</b>															
<b>MIO ECU</b>															
<b>AUX PRIX ET TAUX DE CHANGE COURANTS</b>															
B	22	29	67	93	110	100	111	97	86	76	68	64	74	76	74
DK	106	117	121	136	165	219	197	214	189	158	119	109	109	94	100
D (2)	:	:	:	:	:	:	:	772	778	625	611	597	634	536	627
EL	115	134	134	124	187	165	118	141	191	224	278	256	247	281	290
E	47	48	50	51	82	90	137	150	155	164	108	105	52	116	119
F	1486	1654	1688	1905	1782	2050	1791	2092	1725	1664	1308	1236	1176	1243	1249
IRL	32	60	57	61	74	82	64	68	72	58	52	41	45	42	31
I	164	170	221	237	271	302	355	359	399	392	501	405	363	416	480
L	2	3	2	3	3	5	3	4	8	1	1	1	1	2	2
NL	294	331	378	432	379	426	512	443	448	459	520	480	452	470	458
A	62	19	53	36	73	77	99	117	139	115	170	129	138	180	172
P	25	38	35	21	29	28	28	32	31	27	29	32	33	37	33
FIN	55	62	61	57	37	30	33	69	65	61	33	47	6	6	9
S	29	47	63	71	83	79	99	87	91	68	29	26	35	45	44
UK	144	173	161	205	252	312	320	262	322	203	113	135	160	168	150
EUR-11	:	:	:	:	:	:	:	4205	3906	3642	3398	3136	2973	3125	3254
EU-15 (1)	3008	3350	3698	4008	4213	4645	4474	4738	4524	4162	:	:	:	:	:
EU-15 (2)	:	:	:	:	:	:	:	4909	4699	4295	3936	3662	3524	3712	3838
<b>MIO PPS / SPA</b>															
B	23	30	68	91	107	101	111	97	87	77	68	64	70	75	75
DK	85	94	95	105	124	167	153	165	153	124	95	88	86	75	82
D (2)	:	:	:	:	:	:	:	704	719	566	521	517	534	474	579
EL	132	153	163	172	264	225	161	188	251	300	376	349	334	371	375
E	65	63	65	65	105	110	156	165	170	175	127	128	63	140	148
F	1429	1590	1589	1758	1666	1965	1743	2032	1738	1642	1223	1142	1078	1139	1185
IRL	30	55	52	55	71	80	63	70	78	64	58	47	52	46	32
I	183	184	241	249	282	316	361	358	394	397	557	471	453	470	535
L	2	3	2	3	2	5	3	4	8	1	1	1	1	2	2
NL	259	300	351	395	347	403	502	440	446	452	491	453	427	444	449
A	61	18	53	33	66	72	94	111	133	108	154	117	120	164	163
P	49	73	66	39	53	52	49	52	47	38	43	49	49	54	50
FIN	44	47	45	44	29	22	23	49	47	52	33	44	5	5	9
S	23	36	47	55	66	61	73	65	64	48	25	23	30	36	36
UK	140	170	157	227	285	327	333	284	334	225	128	151	183	193	148
EUR-11	:	:	:	:	:	:	:	4083	3868	3570	3277	3031	2853	3013	3226
EU-15 (1)	2901	3236	3554	3802	4060	4507	4376	4629	4509	4148	:	:	:	:	:
EU-15 (2)	:	:	:	:	:	:	:	4786	4671	4269	3901	3641	3487	3689	3867
<b>AS PERCENTAGE OF FINAL AGRICULTURAL OUTPUT</b>															
<b>%</b>															
<b>PART DANS LA PRODUCTION FINALE DE L'AGRICULTURE</b>															
B	0.4	0.5	1.2	1.7	2.0	1.8	1.7	1.6	1.3	1.1	1.0	0.9	1.1	1.1	1.1
DK	1.8	1.7	1.8	2.0	2.7	3.4	2.9	3.1	2.8	2.4	1.8	1.7	1.6	1.3	1.4
D (2)	:	:	:	:	:	:	:	2.3	2.3	1.9	1.9	1.9	1.9	1.6	1.9
EL	1.6	1.7	1.6	1.7	2.8	2.2	1.5	1.9	2.1	2.6	3.4	2.9	2.8	3.3	3.3
E	0.3	0.2	0.2	0.2	0.4	0.4	0.5	0.6	0.6	0.7	0.5	0.4	0.2	0.4	0.4
F	3.7	4.0	3.9	4.4	4.2	4.8	3.8	4.3	3.8	3.6	3.1	2.8	2.6	2.6	2.7
IRL	0.9	1.5	1.5	1.6	2.0	2.0	1.5	1.6	1.8	1.3	1.2	0.9	1.0	0.9	0.7
I	0.5	0.5	0.7	0.7	0.8	0.9	1.0	1.0	1.0	1.0	1.5	1.3	1.2	1.2	1.4
L	1.2	1.7	1.4	1.9	1.5	2.9	1.8	2.2	4.8	0.4	0.4	0.4	0.6	1.0	1.0
NL	2.3	2.4	2.7	3.0	2.7	2.9	3.2	2.8	2.8	2.8	3.3	2.9	2.7	2.8	2.8
A	1.7	0.5	1.4	0.9	1.8	1.9	2.3	2.6	3.0	2.5	3.6	2.7	3.7	4.9	4.8
P	0.9	1.3	1.1	0.6	0.7	0.8	0.7	0.7	0.7	0.6	0.7	0.7	0.7	0.8	0.8
FIN	1.3	1.4	1.3	1.2	0.9	0.7	0.7	1.4	1.5	1.8	1.0	1.3	0.2	0.2	0.4
S	0.7	1.0	1.4	1.6	2.0	1.8	2.0	1.9	2.3	1.8	0.9	0.8	1.1	1.3	1.3
UK	0.8	0.9	0.8	1.2	1.5	1.7	1.6	1.4	1.7	1.1	0.6	0.7	0.9	0.9	0.8
EUR-11	:	:	:	:	:	:	:	2.3	2.1	2.0	2.0	1.8	1.7	1.7	1.8
EU-15 (1)	1.6	1.7	1.9	2.0	2.2	2.3	2.1	2.2	2.1	2.0	:	:	:	:	:
EU-15 (2)	:	:	:	:	:	:	:	2.2	2.1	2.0	1.9	1.8	1.7	1.7	1.8

(1) With Germany in its boundaries as before 03.10.1990

(2) With Germany in its boundaries as after 03.10.1990

(1) Avec l'Allemagne dans sa situation territoriale avant le 03.10.1990

(2) Avec l'Allemagne dans sa situation territoriale après le 03.10.1990

## A.0.6 NET VALUE ADDED AT FACTOR COST

## A.0.6 VALEUR AJOUTEE NETTE AU COÛT DES FACTEURS

	1983	1984	1985	1986	1987	1988	1989	1990	1991	1992	1993	1994	1995	1996	1997
<b>AT CURRENT PRICES AND EXCHANGE RATES</b>															
<b>MIO ECU</b>															
<b>AUX PRIX ET TAUX DE CHANGE COURANTS</b>															
B	2023	2037	2033	2069	1974	2080	2660	2491	2496	2391	2418	2536	2089	2075	2052
DK	1889	2578	2437	2614	2108	2147	2637	2634	2459	2257	2362	2529	3006	3098	2995
D (2)	:	:	:	:	:	:	:	13478	12671	13141	11733	11642	11950	12903	12611
EL	5261	6080	6221	5372	5134	5632	6531	5913	7453	6675	6565	7312	7694	7644	7608
E	8327	9717	10125	9546	10065	12264	13008	14363	14603	12578	13095	14816	15217	17799	17187
F	18181	18518	19242	19659	19351	18603	21665	22841	21086	21309	21207	23760	25085	25703	24799
IRL	1731	2013	1870	1725	1957	2305	2414	2428	2230	2612	2536	2644	2732	2857	2872
I	20943	20233	20150	20564	21159	19779	21302	20666	23828	22269	18822	18438	18034	21001	20727
L	81	83	87	92	91	92	109	103	89	92	95	94	106	107	101
NL	5076	5574	5381	6052	5064	5243	6325	6326	6451	6062	5320	6421	6144	6040	6924
A	1301	1594	1401	1628	1735	1732	1814	2011	2012	2028	1868	2139	2189	1828	1618
P	1304	1426	1529	1871	2043	1678	2091	2521	2425	2242	1921	2442	2580	2824	2421
FIN	1994	2258	2263	2301	1723	1946	2637	2817	2545	1898	1684	2033	2168	2077	1920
S	1249	1467	1251	1195	1184	1198	1414	1711	1159	1017	1008	898	1056	878	853
UK	6599	8090	6837	6516	6406	6616	7556	7303	7633	7956	8609	8756	9313	9296	8610
EUR-11	:	:	:	:	:	:	:	90044	90434	86621	80698	86966	88296	95214	93233
EU-15 (1)	83385	90340	88809	90830	87895	91070	103541	104248	105922	101461	:	:	:	:	:
EU-15 (2)	:	:	:	:	:	:	:	107606	109138	104527	99242	106463	109365	116130	113298
<b>MIO PPS / SPA</b>															
B	2100	2124	2069	2041	1916	2084	2677	2490	2533	2434	2431	2508	1990	2036	2097
DK	1504	2057	1922	2014	1578	1634	2049	2037	1994	1782	1891	2037	2375	2491	2453
D (2)	:	:	:	:	:	:	:	12293	11705	11883	10011	10069	10082	11412	11647
EL	6041	6942	7564	7456	7263	7701	8908	7862	9801	8964	8864	9982	10417	10089	9854
E	11553	12665	13088	12218	12879	14987	14789	15792	15993	13429	15474	18049	18440	21351	21337
F	17486	17797	18109	18138	18095	17834	21076	22180	21248	21023	19835	21961	22995	23558	23524
IRL	1597	1871	1706	1574	1890	2249	2374	2509	2418	2880	2871	3057	3186	3128	2957
I	23364	21870	21971	21674	22027	20685	21668	20598	23509	22520	20940	21414	22489	23712	23099
L	81	82	88	91	88	91	110	102	90	91	90	87	96	98	97
NL	4471	5060	5005	5546	4635	4956	6206	6277	6426	5970	5025	6067	5799	5711	6792
A	1277	1555	1380	1518	1574	1613	1723	1917	1928	1905	1701	1935	1907	1667	1534
P	2528	2749	2852	3381	3763	3039	3645	4091	3708	3133	2868	3785	3856	4138	3609
FIN	1615	1696	1678	1785	1330	1428	1829	1985	1850	1602	1716	1904	1916	1868	1758
S	1016	1119	939	929	940	921	1037	1277	820	723	867	773	920	706	700
UK	6382	7951	6634	7209	7244	6934	7876	7935	7927	8812	9763	9787	10713	10699	8479
EUR-11	:	:	:	:	:	:	:	90234	91408	86869	82961	90834	92756	98681	98450
EU-15 (1)	87604	93366	92378	94075	92043	94801	106297	106282	108980	104377	:	:	:	:	:
EU-15 (2)	:	:	:	:	:	:	:	109345	111951	107150	104347	113413	117181	122667	119935
<b>AS PERCENTAGE OF EU N.V.A. AT FACTOR COST</b>															
<b>%</b>															
<b>PART DANS LA V.A.N. AU COÛT DES FACTEURS DE L'UE</b>															
B	2.4	2.3	2.3	2.3	2.2	2.3	2.6	2.4	2.3	2.3	2.4	2.4	1.9	1.8	1.8
DK	2.3	2.9	2.7	2.9	2.4	2.4	2.5	2.5	2.3	2.2	2.4	2.4	2.7	2.7	2.6
D (2)	:	:	:	:	:	:	:	12.5	11.6	12.6	11.8	10.9	10.9	11.1	11.1
EL	6.3	6.7	7.0	5.9	5.8	6.2	6.3	5.7	6.8	6.4	6.6	6.9	7.0	6.6	6.7
E	10.0	10.8	11.4	10.5	11.5	13.5	12.6	13.8	13.4	12.0	13.2	13.9	13.9	15.3	15.2
F	21.8	20.5	21.7	21.6	22.0	20.4	20.9	21.9	19.3	20.4	21.4	22.3	22.9	22.1	21.9
IRL	2.1	2.2	2.1	1.9	2.2	2.5	2.3	2.3	2.0	2.5	2.6	2.5	2.5	2.5	2.5
I	25.1	22.4	22.7	22.6	24.1	21.7	20.6	19.8	21.8	21.3	19.0	17.3	16.5	18.1	18.3
L	0.1	0.1	0.1	0.1	0.1	0.1	0.1	0.1	0.1	0.1	0.1	0.1	0.1	0.1	0.1
NL	6.1	6.2	6.1	6.7	5.8	5.8	6.1	6.1	5.9	5.8	5.4	6.0	5.6	5.2	6.1
A	1.6	1.8	1.6	1.8	2.0	1.9	1.8	1.9	1.8	1.9	1.9	2.0	2.0	1.6	1.4
P	1.6	1.6	1.7	2.1	2.3	1.8	2.0	2.4	2.2	2.1	1.9	2.3	2.4	2.4	2.1
FIN	2.4	2.5	2.5	2.5	2.0	2.1	2.5	2.7	2.3	1.8	1.7	1.9	2.0	1.8	1.7
S	1.5	1.6	1.4	1.3	1.3	1.3	1.4	1.6	1.1	1.0	1.0	0.8	1.0	0.8	0.8
UK	7.9	9.0	7.7	7.2	7.3	7.3	7.3	7.0	7.0	7.6	8.7	8.2	8.5	8.0	7.6
EUR-11	:	:	:	:	:	:	:	83.7	82.9	82.9	81.3	81.7	80.7	82.0	82.3
EU-15 (1)	100.0	100.0	100.0	100.0	100.0	100.0	100.0	100.0	97.1	97.1	:	:	:	:	:
EU-15 (2)	:	:	:	:	:	:	:	100.0	100.0	100.0	100.0	100.0	100.0	100.0	100.0

(1) With Germany in its boundaries as before 03.10.1990  
(2) With Germany in its boundaries as after 03.10.1990

(1) Avec l'Allemagne dans sa situation territoriale avant le 03.10.1990  
(2) Avec l'Allemagne dans sa situation territoriale après le 03.10.1990

## A.0.7 COMPENSATION OF EMPLOYEES

## A.0.7 REMUNERATION DES SALAIRES

	1983	1984	1985	1986	1987	1988	1989	1990	1991	1992	1993	1994	1995	1996	1997
	AT CURRENT PRICES AND EXCHANGE RATES					MIO ECU					AUX PRIX ET TAUX DE CHANGE COURANTS				
B	94	112	114	127	142	145	152	170	190	206	235	252	269	255	247
DK	359	393	413	422	443	432	428	423	415	433	441	459	494	503	494
D (2)	:	:	:	:	:	:	:	:	:	:	:	:	:	:	:
EL	337	374	358	305	306	328	361	374	393	399	404	433	445	468	486
E	1919	1891	2102	1988	1990	2154	2445	2527	2727	2526	2200	2181	2187	2289	2526
F	3043	3198	3340	3442	3520	3530	3643	3842	3932	4124	4356	4354	4525	4640	4614
IRL	133	139	157	161	160	176	186	209	211	237	227	225	223	233	258
I	6483	6614	6990	7080	7232	7464	8157	8488	8596	9101	7512	6857	6077	6613	6730
L	2	2	3	3	4	4	4	4	4	5	6	6	7	7	7
NL	669	697	711	776	856	890	1032	1155	1207	1301	1406	1412	1450	1503	1495
A	194	195	205	217	227	228	233	239	261	284	313	323	340	342	341
P	205	209	224	564	549	588	655	693	785	720	690	586	583	613	628
FIN	260	296	307	302	292	355	375	393	429	341	277	307	309	284	263
S	258	300	300	297	295	313	331	318	313	278	239	237	231	254	259
UK	2144	2180	2343	2010	1940	2125	2164	2240	2384	2279	2164	2204	2043	2119	2612
EUR-11	:	:	:	:	:	:	:	:	:	:	:	:	:	:	:
EU-15 (1)	17335	17809	18952	19129	19351	20191	21600	22487	23443	23853	:	:	:	:	:
EU-15 (2)	:	:	:	:	:	:	:	:	:	:	:	:	:	:	:
	MIO PPS / SPA					MIO PPS / SPA					MIO PPS / SPA				
B	98	117	116	125	138	146	153	170	192	209	236	249	256	250	252
DK	286	313	326	325	332	329	333	327	337	342	353	369	391	404	405
D (2)	:	:	:	:	:	:	:	:	:	:	:	:	:	:	:
EL	387	427	435	423	433	448	493	497	517	536	546	592	602	618	630
E	2663	2465	2717	2545	2546	2633	2779	2779	2987	2697	2600	2657	2651	2746	3136
F	2927	3074	3143	3175	3291	3384	3544	3731	3962	4069	4074	4025	4148	4253	4377
IRL	122	129	143	147	155	172	183	216	229	261	257	260	260	255	265
I	7233	7149	7622	7462	7528	7806	8297	8460	8481	9204	8357	7963	7578	7466	7500
L	2	2	3	3	3	4	4	4	4	5	6	6	6	7	6
NL	589	633	661	711	783	841	1013	1146	1202	1281	1328	1334	1368	1421	1466
A	191	191	202	202	206	212	221	228	250	267	285	292	296	312	323
P	397	402	418	1019	1012	1065	1141	1125	1200	1006	1031	908	871	898	936
FIN	210	223	228	234	226	260	260	277	312	288	282	288	273	255	241
S	210	229	225	231	235	240	242	237	221	198	205	204	201	204	213
UK	2074	2143	2274	2224	2194	2227	2256	2434	2476	2524	2454	2464	2350	2438	2573
EUR-11	:	:	:	:	:	:	:	:	:	:	:	:	:	:	:
EU-15 (1)	18483	18586	19791	20094	20286	21060	22221	22918	23846	24351	:	:	:	:	:
EU-15 (2)	:	:	:	:	:	:	:	:	:	:	:	:	:	:	:
	AS PERCENTAGE OF N.V.A. AT FACTOR COST					%					PART DANS LA V.A.N. AU COÛT DES FACTEURS				
B	4.7	5.5	5.6	6.1	7.2	7.0	5.7	6.8	7.6	8.6	9.7	9.9	12.9	12.3	12.0
DK	19.0	15.2	16.9	16.2	21.0	20.1	16.2	16.1	16.9	19.2	18.7	18.1	16.4	16.2	16.5
D (2)	:	:	:	:	:	:	:	:	:	:	:	:	:	:	:
EL	6.4	6.2	5.8	5.7	6.0	5.8	5.5	6.3	5.3	6.0	6.2	5.9	5.8	6.1	6.4
E	23.0	19.5	20.8	20.8	19.8	17.6	18.8	17.6	18.7	20.1	16.8	14.7	14.4	12.9	14.7
F	16.7	17.3	17.4	17.5	18.2	19.0	16.8	16.8	18.6	19.4	20.5	18.3	18.0	18.1	18.6
IRL	7.7	6.9	8.4	9.3	8.2	7.6	7.7	8.6	9.5	9.1	8.9	8.5	8.2	8.1	9.0
I	31.0	32.7	34.7	34.4	34.2	37.7	38.3	41.1	36.1	40.9	39.9	37.2	33.7	31.5	32.5
L	2.7	2.9	3.2	3.4	3.9	3.9	3.5	3.9	4.9	5.2	6.2	6.5	6.3	6.8	6.5
NL	13.2	12.5	13.2	12.8	16.9	17.0	16.3	18.3	18.7	21.5	26.4	22.0	23.6	24.9	21.6
A	14.9	12.3	14.6	13.3	13.1	13.2	12.8	11.9	13.0	14.0	16.7	15.1	15.5	18.7	21.1
P	15.7	14.6	14.7	30.1	26.9	35.1	31.3	27.5	32.4	32.1	35.9	24.0	22.6	21.7	25.9
FIN	13.0	13.1	13.6	13.1	17.0	18.2	14.2	13.9	16.8	18.0	16.4	15.1	14.3	13.7	13.7
S	20.7	20.5	24.0	24.9	24.9	26.1	23.4	18.6	27.0	27.4	23.7	26.4	21.9	28.9	30.4
UK	32.5	26.9	34.3	30.9	30.3	32.1	28.6	30.7	31.2	28.6	25.1	25.2	21.9	22.8	30.3
EUR-11	:	:	:	:	:	:	:	:	:	:	:	:	:	:	:
EU-15 (1)	20.8	19.7	21.3	21.1	22.0	22.2	20.9	21.6	22.1	23.5	:	:	:	:	:
EU-15 (2)	:	:	:	:	:	:	:	:	:	:	:	:	:	:	:

(1) With Germany in its boundaries as before 03.10.1990

(2) With Germany in its boundaries as after 03.10.1990

(1) Avec l'Allemagne dans sa situation territoriale avant le 03.10.1990

(2) Avec l'Allemagne dans sa situation territoriale après le 03.10.1990

## A.0.8 NET OPERATING SURPLUS

## A.0.8 EXCEDENT NET D'EXPLOITATION

	1983	1984	1985	1986	1987	1988	1989	1990	1991	1992	1993	1994	1995	1996	1997
<b>AT CURRENT PRICES AND EXCHANGE RATES</b>															
<b>MIO ECU</b>															
<b>AUX PRIX ET TAUX DE CHANGE COURANTS</b>															
B	1929	1925	1920	1942	1832	1934	2507	2321	2306	2185	2183	2284	1820	1821	1805
DK	1529	2185	2024	2192	1665	1715	2208	2211	2043	1824	1921	2071	2512	2595	2500
D (2)	:	:	:	:	:	:	:	:	7232	9131	7716	7764	7872	8935	8946
EL	4924	5705	5863	5067	4828	5304	6169	5539	7059	6276	6161	6879	7249	7176	7122
E	6408	7826	8024	7558	8075	10110	10563	11836	11876	10052	10894	12635	13030	:	:
F	15138	15320	15902	16217	15831	15073	18022	18998	17154	17185	16851	19406	20560	21063	20185
IRL	1598	1874	1713	1564	1797	2129	2229	2219	2018	2375	2309	2419	2509	2624	2614
I	14459	13619	13160	13484	13927	12315	13145	12178	15232	13167	11365	11581	11958	14389	13997
L	79	81	84	89	87	88	105	99	85	87	89	88	100	100	95
NL	4407	4877	4671	5276	4208	4353	5293	5171	5244	4761	3915	5010	4694	4537	5429
A	1107	1399	1196	1411	1508	1505	1581	1772	1751	1743	1555	1817	1849	1486	1278
P	1099	1217	1305	1307	1494	1090	1437	1828	1640	1522	1231	1856	1997	2211	1793
FIN	1735	1962	1956	1999	1431	1592	2262	2424	2116	1556	1407	1726	1859	1793	1657
S	991	1167	951	898	889	885	1084	1394	846	739	769	661	825	624	594
UK	4454	5910	4494	4506	4466	4491	5392	5062	5249	5677	6445	6552	7270	7178	5997
EUR-11	:	:	:	:	:	:	:	:	66654	63765	59514	66585	68248	:	:
EU-15 (1)	66051	72531	69858	71702	68544	70879	81941	81761	82479	77608	:	:	:	:	:
EU-15 (2)	:	:	:	:	:	:	:	:	81852	78280	74811	82748	86103	:	:
<b>MIO PPS / SPA</b>															
B	2003	2007	1954	1916	1778	1938	2524	2320	2340	2224	2194	2258	1733	1787	1844
DK	1218	1743	1596	1689	1247	1305	1716	1710	1657	1440	1538	1668	1985	2087	2048
D (2)	:	:	:	:	:	:	:	:	6681	8256	6584	6714	6641	7903	8262
EL	5654	6515	7129	7033	6830	7253	8415	7365	9284	8428	8319	9390	9815	9471	9225
E	8890	10201	10372	9673	10333	12355	12010	13013	13006	10731	12874	15392	15789	:	:
F	14560	14724	14966	14962	14804	14450	17532	18449	17286	16954	15761	17936	18847	19306	19147
IRL	1474	1742	1563	1427	1735	2077	2192	2293	2189	2618	2614	2797	2926	2873	2691
I	16132	14720	14349	14212	14498	12879	13371	12138	15029	13316	12644	13450	14911	16246	15599
L	78	80	85	88	85	88	106	98	86	86	84	81	90	91	90
NL	3882	4427	4344	4834	3852	4115	5194	5131	5223	4689	3697	4733	4470	4290	5325
A	1087	1365	1178	1316	1369	1400	1502	1689	1678	1638	1416	1643	1611	1355	1211
P	2132	2347	2434	2362	2751	1974	2504	2966	2508	2128	1837	2877	2985	3240	2673
FIN	1405	1474	1451	1551	1105	1167	1569	1708	1538	1314	1434	1616	1643	1612	1517
S	806	890	713	698	706	680	795	1040	599	525	661	569	718	502	487
UK	4308	5808	4361	4985	5051	4707	5620	5500	5452	6287	7309	7323	8363	8261	5906
EUR-11	:	:	:	:	:	:	:	:	67564	63955	61140	69499	71607	:	:
EU-15 (1)	69121	74780	72587	73981	71758	73742	84076	83364	85135	80026	:	:	:	:	:
EU-15 (2)	:	:	:	:	:	:	:	:	84555	80635	78967	88449	92488	:	:
<b>AS PERCENTAGE OF N.V.A. AT FACTOR COST</b>															
<b>%</b>															
<b>PART DANS LA V.A.N. AU COÛT DES FACTEURS</b>															
B	95.3	94.5	94.4	93.9	92.8	93.0	94.3	93.2	92.4	91.4	90.3	90.1	87.1	87.7	88.0
DK	81.0	84.8	83.1	83.8	79.0	79.9	83.8	83.9	83.1	80.8	81.3	81.9	83.6	83.8	83.5
D (2)	:	:	:	:	:	:	:	:	57.1	69.5	65.8	66.7	65.9	69.2	70.9
EL	93.6	93.8	94.2	94.3	94.0	94.2	94.5	93.7	94.7	94.0	93.8	94.1	94.2	93.9	93.6
E	77.0	80.5	79.2	79.2	80.2	82.4	81.2	82.4	81.3	79.9	83.2	85.3	85.6	:	:
F	83.3	82.7	82.6	82.5	81.8	81.0	83.2	83.2	81.4	80.6	79.5	81.7	82.0	81.9	81.4
IRL	92.3	93.1	91.6	90.7	91.8	92.4	92.3	91.4	90.5	90.9	91.1	91.5	91.8	91.8	91.0
I	69.0	67.3	65.3	65.6	65.8	62.3	61.7	58.9	63.9	59.1	60.4	62.8	66.3	68.5	67.5
L	97.3	97.1	96.8	96.6	96.1	96.1	96.5	96.1	95.1	94.8	93.8	93.5	93.7	93.2	93.5
NL	86.8	87.5	86.8	87.2	83.1	83.0	83.7	81.7	81.3	78.5	73.6	78.0	76.4	75.1	78.4
A	85.1	87.7	85.4	86.7	86.9	86.8	87.2	88.1	87.0	86.0	83.3	84.9	84.5	81.3	78.9
P	84.3	85.4	85.3	69.9	73.1	64.9	68.7	72.5	67.6	67.9	64.1	76.0	77.4	78.3	74.1
FIN	87.0	86.9	86.4	86.9	83.0	81.8	85.8	86.1	83.2	82.0	83.6	84.9	85.7	86.3	86.3
S	79.3	79.5	76.0	75.1	75.1	73.9	76.6	81.4	73.0	72.6	76.3	73.6	78.1	71.1	69.6
UK	67.5	73.1	65.7	69.1	69.7	67.9	71.4	69.3	68.8	71.4	74.9	74.8	78.1	77.2	69.7
EUR-11	:	:	:	:	:	:	:	:	73.7	73.6	73.7	76.6	77.3	:	:
EU-15 (1)	79.2	80.3	78.7	78.9	78.0	77.8	79.1	78.4	77.9	76.5	:	:	:	:	:
EU-15 (2)	:	:	:	:	:	:	:	:	75.0	74.9	75.4	77.7	78.7	:	:

(1) With Germany in its boundaries as before 03.10.1990  
(2) With Germany in its boundaries as after 03.10.1990

(1) Avec l'Allemagne dans sa situation territoriale avant le 03.10.1990  
(2) Avec l'Allemagne dans sa situation territoriale après le 03.10.1990



## A.0.9 NET INCOME FROM AGR. ACTIVITY OF TOTAL LABOUR

## A.0.9 REVENU NET DE L'ACTIVITE AGRICOLE TOTALE

	1983	1984	1985	1986	1987	1988	1989	1990	1991	1992	1993	1994	1995	1996	1997
<b>AT CURRENT PRICES AND EXCHANGE RATES</b>															
<b>MIO ECU</b>															
<b>AUX PRIX ET TAUX DE CHANGE COURANTS</b>															
B	1698	1689	1647	1690	1594	1672	2236	2023	1966	1822	1809	1894	1440	1465	1468
DK	773	1474	1347	1497	873	872	1355	1418	1258	1010	1066	1370	1781	1888	1805
D (2)	:	:	:	:	:	:	:	:	9847	10051	8390	8272	8426	9224	9021
EL	4774	5462	5527	4814	4612	5105	5999	5354	6737	5981	5848	6603	6823	6945	6922
E	6898	8152	8461	7874	8373	10430	10419	11710	11739	9744	10610	12883	13233	15821	15587
F	15228	15378	15941	16302	16201	15361	18330	19483	17903	17960	17709	20305	21711	22360	21600
IRL	1393	1700	1570	1445	1719	2091	2146	2100	1923	2311	2300	2444	2529	2645	2626
I	18673	17804	17579	17849	18460	16979	18360	17776	21012	19453	16649	16751	16295	19203	19300
L	70	71	74	78	77	78	93	85	71	71	73	73	84	87	82
NL	4182	4677	4443	5049	4041	4180	5191	5049	5025	4568	3789	4973	4747	4692	6924
A	1082	1376	1176	1385	1486	1485	1570	1753	1738	1746	1571	1860	1881	1554	1361
P	1046	1150	1276	1594	1797	1446	1792	2154	1978	1754	1496	2086	2252	2510	2133
FIN	1805	2040	2016	2044	1436	1618	2257	2420	2151	1554	1384	1701	1828	1794	1659
S	766	920	644	599	603	576	751	1022	474	347	454	365	537	339	387
UK	5479	6801	5260	5161	5209	5356	5965	5697	6231	6786	7751	7883	8434	8433	7471
EUR-11	:	:	:	:	:	:	:	:	75351	71033	65779	73242	74426	81354	81761
EU-15 (1)	69157	75136	72659	74645	71971	74581	85408	85675	87106	82540	:	:	:	:	:
EU-15 (2)	:	:	:	:	:	:	:	:	90051	85156	80898	89463	92001	98960	98347
<b>MIO PPS / SPA</b>															
B	1763	1762	1677	1668	1547	1676	2250	2022	1994	1854	1819	1873	1371	1437	1500
DK	616	1176	1062	1154	654	664	1052	1096	1020	797	853	1104	1408	1519	1479
D (2)	:	:	:	:	:	:	:	:	9096	9089	7159	7154	7109	8158	8331
EL	5482	6237	6720	6681	6525	6980	8183	7119	8860	8032	7896	9013	9239	9167	8966
E	9570	10626	10938	10077	10714	12746	11846	12875	12857	10403	12537	15693	16035	18979	19351
F	14646	14779	15003	15041	15150	14725	17832	18920	18041	17719	16564	18767	19902	20495	20490
IRL	1285	1580	1433	1319	1660	2040	2110	2170	2086	2548	2604	2825	2949	2896	2704
I	20832	19244	19167	18813	19218	17757	18675	17718	20731	19673	18522	19454	20320	21681	21508
L	69	70	75	78	75	77	94	84	71	70	69	67	76	79	78
NL	3684	4245	4132	4627	3699	3951	5093	5011	5005	4499	3578	4699	4481	4436	6792
A	1062	1342	1158	1291	1348	1383	1491	1671	1665	1640	1431	1682	1639	1418	1290
P	2028	2217	2381	2880	3309	2619	3124	3496	3025	2452	2234	3234	3366	3678	3180
FIN	1462	1532	1495	1586	1109	1187	1565	1705	1564	1311	1410	1593	1615	1613	1519
S	623	702	483	465	478	443	551	762	335	246	391	314	467	273	318
UK	5299	6684	5104	5709	5891	5614	6217	6190	6471	7516	8790	8811	9702	9706	7357
EUR-11	:	:	:	:	:	:	:	:	76135	71257	67926	77042	78863	84871	86743
EU-15 (1)	73114	78011	76090	77803	76115	78360	88205	87799	90101	85482	:	:	:	:	:
EU-15 (2)	:	:	:	:	:	:	:	:	92821	87848	85856	96284	99679	105536	104862
<b>AS PERCENTAGE OF N.V.A. AT FACTOR COST</b>															
<b>%</b>															
<b>PART DANS LA V.A.N. AU COÛT DES FACTEURS</b>															
B	83.9	82.9	81.0	81.7	80.7	80.4	84.1	81.2	78.7	76.2	74.8	74.7	68.9	70.6	71.6
DK	40.9	57.2	55.3	57.3	41.4	40.6	51.4	53.8	51.2	44.7	45.1	54.2	59.3	61.0	60.3
D (2)	:	:	:	:	:	:	:	:	77.7	76.5	71.5	71.1	70.5	71.5	71.5
EL	90.7	89.8	88.8	89.6	89.8	90.6	91.9	90.5	90.4	89.6	89.1	90.3	88.7	90.9	91.0
E	82.8	83.9	83.6	82.5	83.2	85.0	80.1	81.5	80.4	77.5	81.0	86.9	87.0	88.9	90.7
F	83.8	83.0	82.8	82.9	83.7	82.6	84.6	85.3	84.9	84.3	83.5	85.5	86.5	87.0	87.1
IRL	80.5	84.4	84.0	83.8	87.8	90.7	88.9	86.5	86.2	88.5	90.7	92.4	92.6	92.6	91.4
I	89.2	88.0	87.2	86.8	87.2	85.8	86.2	86.0	88.2	87.4	88.5	90.8	90.4	91.4	93.1
L	86.1	85.5	85.3	84.9	84.7	84.4	85.6	82.3	79.0	77.3	76.8	77.1	79.1	81.1	80.9
NL	82.4	83.9	82.6	83.4	79.8	79.7	82.1	79.8	77.9	75.4	71.2	77.4	77.3	77.7	100.0
A	83.2	86.3	83.9	85.1	85.6	85.7	86.5	87.2	86.4	86.1	84.1	87.0	85.9	85.0	84.1
P	80.2	80.6	83.5	85.2	88.0	86.2	85.7	85.5	81.6	78.3	77.9	85.4	87.3	88.9	88.1
FIN	90.5	90.3	89.1	88.8	83.3	83.1	85.6	85.9	84.5	81.9	82.2	83.7	84.3	86.4	86.4
S	61.3	62.7	51.5	50.1	50.9	48.1	53.1	59.7	40.9	34.1	45.0	40.6	50.8	38.6	45.4
UK	83.0	84.1	76.9	79.2	81.3	81.0	78.9	78.0	81.6	85.3	90.0	90.0	90.6	90.7	86.8
EUR-11	:	:	:	:	:	:	:	:	83.3	82.0	81.5	84.2	84.3	85.4	87.7
EU-15 (1)	82.9	83.2	81.8	82.2	81.9	81.9	82.5	82.2	82.2	81.4	:	:	:	:	:
EU-15 (2)	:	:	:	:	:	:	:	:	82.5	81.5	81.5	84.0	84.1	85.2	86.8

(1) With Germany in its boundaries as before 03.10.1990

(2) With Germany in its boundaries as after 03.10.1990

(1) Avec l'Allemagne dans sa situation territoriale avant le 03.10.1990

(2) Avec l'Allemagne dans sa situation territoriale après le 03.10.1990

	1983	1984	1985	1986	1987	1988	1989	1990	1991	1992	1993	1994	1995	1996	1997
<b>AT CURRENT PRICES AND EXCHANGE RATES</b>															
<b>MIO ECU</b>															
<b>AUX PRIX ET TAUX DE CHANGE COURANTS</b>															
B	1603	1577	1534	1563	1452	1527	2084	1853	1776	1616	1574	1642	1171	1210	1221
DK	414	1081	934	1075	430	440	926	995	843	577	625	912	1287	1386	1311
D (2)	:	:	:	:	:	:	:	:	:	:	:	:	:	:	:
EL	4438	5088	5169	4509	4306	4777	5637	4980	6343	5582	5444	6169	6378	6477	6436
E	4978	6261	6360	5885	6383	8276	7974	9183	9012	7217	8409	10701	11045	13532	13061
F	12185	12180	12601	12860	12681	11830	14687	15640	13971	13836	13354	15951	17186	17721	16986
IRL	1261	1561	1413	1284	1559	1915	1960	1891	1712	2074	2073	2219	2306	2412	2368
I	12190	11190	10588	10769	11229	9515	10203	9288	12417	10351	9137	9894	10218	12590	12570
L	67	68	71	75	73	74	89	81	66	66	67	66	77	80	75
NL	3513	3980	3732	4273	3185	3290	4159	3894	3818	3267	2383	3561	3298	3189	5429
A	888	1180	970	1168	1259	1257	1337	1514	1477	1462	1259	1538	1541	1212	1021
P	841	941	1052	1030	1247	858	1138	1461	1193	1035	806	1500	1669	1897	1505
FIN	1545	1743	1709	1742	1144	1263	1882	2027	1722	1212	1107	1394	1519	1510	1396
S	508	620	343	302	307	263	420	704	161	68	215	128	306	85	128
UK	3335	4621	2917	3150	3270	3231	3801	3457	3847	4507	5587	5679	6391	6315	4858
EUR-11	:	:	:	:	:	:	:	:	:	:	:	:	:	:	:
EU-15 (1)	51823	57327	53708	55517	52620	54391	63809	63188	63663	58687	:	:	:	:	:
EU-15 (2)	:	:	:	:	:	:	:	:	:	:	:	:	:	:	:

<b>MIO PPS / SPA</b>															
B	1665	1645	1561	1542	1409	1530	2097	1852	1802	1644	1583	1624	1115	1187	1248
DK	329	862	737	828	322	335	720	769	684	455	500	734	1017	1114	1074
D (2)	:	:	:	:	:	:	:	:	:	:	:	:	:	:	:
EL	5095	5809	6285	6258	6092	6532	7690	6622	8343	7496	7350	8422	8636	8549	8336
E	6907	8162	8221	7532	8168	10114	9066	10097	9870	7705	9937	13036	13385	16234	16214
F	11719	11706	11859	11865	11858	11341	14288	15188	14079	13650	12490	14743	15754	16242	16113
IRL	1163	1451	1289	1172	1505	1868	1927	1954	1856	2287	2347	2565	2689	2641	2438
I	13599	12095	11545	11350	11689	9951	10378	9257	12251	10468	10165	11491	12743	14215	14008
L	67	68	72	75	71	73	90	80	67	65	63	61	70	73	72
NL	3095	3613	3471	3916	2916	3110	4081	3864	3803	3217	2251	3365	3112	3016	5325
A	872	1151	956	1089	1142	1170	1270	1443	1415	1373	1146	1391	1342	1105	967
P	1632	1815	1963	1861	2297	1553	1983	2371	1825	1446	1203	2326	2495	2780	2244
FIN	1251	1309	1267	1352	883	927	1305	1428	1252	1023	1128	1306	1342	1358	1279
S	413	473	258	234	244	202	308	525	114	48	185	110	266	68	105
UK	3225	4541	2830	3485	3698	3387	3961	3756	3995	4991	6336	6347	7351	7268	4784
EUR-11	:	:	:	:	:	:	:	:	:	:	:	:	:	:	:
EU-15 (1)	54631	59425	56298	57709	55829	57300	65984	64881	66255	61131	:	:	:	:	:
EU-15 (2)	:	:	:	:	:	:	:	:	:	:	:	:	:	:	:

<b>AS PERCENTAGE OF N.V.A. AT FACTOR COST</b>															
<b>%</b>															
<b>PART DANS LA V.A.N. AU COÛT DES FACTEURS</b>															
B	79.3	77.4	75.4	75.6	73.6	73.4	78.3	74.4	71.2	67.6	65.1	64.8	56.1	58.3	59.5
DK	21.9	41.9	38.3	41.1	20.4	20.5	35.1	37.8	34.3	25.6	26.5	36.0	42.8	44.7	43.8
D (2)	:	:	:	:	:	:	:	:	:	:	:	:	:	:	:
EL	84.3	83.7	83.1	83.9	83.9	84.8	86.3	84.2	85.1	83.6	82.9	84.4	82.9	84.7	84.6
E	59.8	64.4	62.8	61.7	63.4	67.5	61.3	63.9	61.7	57.4	64.2	72.2	72.6	76.0	76.0
F	67.0	65.8	65.5	65.4	65.5	63.6	67.8	68.5	66.3	64.9	63.0	67.1	68.5	68.9	68.5
IRL	72.8	77.5	75.6	74.5	79.6	83.1	81.2	77.9	76.8	79.4	81.7	83.9	84.4	84.4	82.5
I	58.2	55.3	52.5	52.4	53.1	48.1	47.9	44.9	52.1	46.5	48.5	53.7	56.7	59.9	60.6
L	83.4	82.6	82.1	81.6	80.8	80.5	82.1	78.5	74.1	72.1	70.6	70.6	72.8	74.3	74.4
NL	69.2	71.4	69.4	70.6	62.9	62.7	65.7	61.6	59.2	53.9	44.8	55.5	53.7	52.8	78.4
A	68.3	74.0	69.3	71.8	72.5	72.6	73.7	75.3	73.4	72.1	67.4	71.9	70.4	66.3	63.1
P	64.5	66.0	68.8	55.0	61.1	51.1	54.4	58.0	49.2	46.2	41.9	61.4	64.7	67.2	62.2
FIN	77.5	77.2	75.5	75.7	66.4	64.9	71.4	72.0	67.7	63.9	65.7	68.6	70.0	72.7	72.7
S	40.7	42.3	27.5	25.2	25.9	22.0	29.7	41.1	13.9	6.7	21.3	14.2	28.9	9.7	15.0
UK	50.5	57.1	42.7	48.3	51.0	48.8	50.3	47.3	50.4	56.6	64.9	64.9	68.6	67.9	56.4
EUR-11	:	:	:	:	:	:	:	:	:	:	:	:	:	:	:
EU-15 (1)	62.1	63.5	60.5	61.1	59.9	59.7	61.6	60.6	60.1	57.8	:	:	:	:	:
EU-15 (2)	:	:	:	:	:	:	:	:	:	:	:	:	:	:	:

(1) With Germany in its boundaries as before 03.10.1990  
(2) With Germany in its boundaries as after 03.10.1990

(1) Avec l'Allemagne dans sa situation territoriale avant le 03.10.1990  
(2) Avec l'Allemagne dans sa situation territoriale après le 03.10.1990

## A.0.11 GROSS FIXED CAPITAL FORMATION

## A.0.11 FORMATION BRUTE DE CAPITAL FIXE

	1983	1984	1985	1986	1987	1988	1989	1990	1991	1992	1993	1994	1995	1996	1997
<b>AT CURRENT PRICES AND EXCHANGE RATES</b>															
<b>MIO ECU</b>															
<b>AUX PRIX ET TAUX DE CHANGE COURANTS</b>															
B	357	370	377	400	444	428	456	539	403	525	370	359	348	401	424
DK	445	517	725	765	621	569	689	809	664	722	569	724	872	896	865
D (2)	:	:	:	:	:	:	:	5911	5847	6220	5666	5666	6093	6093	5438
EL	711	795	899	559	451	513	581	576	542	720	603	604	749	815	1080
E	2862	2546	2550	2499	:	:	:	2449	3005	2036	1813	2169	:	:	:
F	3733	3380	3580	3320	3272	3712	4599	4687	4520	4195	4084	4757	5371	5701	5582
IRL	380	387	383	302	336	507	611	676	538	611	440	547	700	884	906
I	6430	7063	7424	7769	7953	9352	9765	9430	9603	9159	7733	8328	8279	10272	0
L	47	35	36	31	37	42	53	60	57	56	52	59	55	56	52
NL	1376	1339	1491	2008	1521	1777	2143	2327	2341	2260	1967	1809	2128	2019	0
A	:	:	:	:	:	:	:	:	:	:	:	:	:	:	:
P	188	205	221	434	468	565	561	550	560	427	308	317	365	358	427
FIN	923	954	999	900	816	894	1072	1046	750	392	311	350	393	459	592
S	558	645	535	457	502	618	701	592	518	528	445	528	518	588	614
UK	2629	2674	2428	1681	1641	1964	2105	2046	1757	2000	2173	2439	2273	2415	2604
EUR-11	:	:	:	:	:	:	:	:	:	:	:	:	:	:	:
EU-15 (1)	:	:	:	:	:	:	:	:	:	:	:	:	:	:	:
EU-15 (2)	:	:	:	:	:	:	:	:	:	:	:	:	:	:	:
<b>MIO PPS / SPA</b>															
B	371	386	384	395	431	429	459	539	409	534	372	355	331	394	433
DK	354	412	571	590	465	433	535	625	539	570	455	583	689	720	709
D (2)	:	:	:	:	:	:	:	5391	5402	5624	4834	4900	5141	5389	5022
EL	816	907	1093	775	637	701	793	766	713	967	814	824	1014	1075	1398
E	3970	3319	3297	3198	:	:	:	2692	3291	2174	2143	2643	:	:	:
F	3590	3248	3369	3063	3060	3558	4475	4551	4555	4139	3820	4397	4923	5226	5295
IRL	350	359	350	276	325	494	601	699	583	674	498	632	816	968	933
I	7174	7634	8095	8188	8279	9780	9932	9399	9475	9262	8604	9672	10324	11598	0
L	47	35	36	31	36	42	53	59	57	56	49	54	49	51	49
NL	1212	1216	1386	1840	1392	1680	2102	2309	2331	2226	1858	1710	2009	1909	0
A	:	:	:	:	:	:	:	:	:	:	:	:	:	:	:
P	365	396	413	785	863	1023	978	892	856	597	459	492	546	525	636
FIN	747	717	741	698	630	655	743	737	545	331	317	328	348	413	543
S	455	492	401	356	398	475	514	442	367	375	383	454	451	473	503
UK	2543	2628	2356	1860	1855	2059	2194	2223	1825	2215	2465	2726	2615	2779	2565
EUR-11	:	:	:	:	:	:	:	:	:	:	:	:	:	:	:
EU-15 (1)	:	:	:	:	:	:	:	:	:	:	:	:	:	:	:
EU-15 (2)	:	:	:	:	:	:	:	:	:	:	:	:	:	:	:
<b>INVESTMENT RATE = GFCF/GVAMP</b>															
<b>%</b>															
<b>TAUX D'INVESTISSEMENT = FBCF/VABPM</b>															
B	16.4	16.6	16.6	16.9	19.3	17.9	15.3	19.8	14.2	18.7	13.5	12.9	14.4	17.0	18.1
DK	17.4	15.7	22.7	22.3	20.8	18.4	19.2	22.1	19.3	22.7	19.7	24.7	26.0	26.2	26.2
D (2)	:	:	:	:	:	:	:	36.9	36.9	39.2	39.3	40.3	42.5	40.1	36.3
EL	13.4	13.0	14.3	10.2	8.8	9.1	9.2	10.1	7.6	11.5	10.3	9.3	11.8	13.6	17.3
E	30.7	23.2	22.1	22.5	:	:	:	15.6	19.3	15.5	15.1	16.5	:	:	:
F	16.7	14.8	15.1	13.8	13.9	16.1	17.7	17.2	17.9	16.9	19.1	20.8	23.0	24.0	23.9
IRL	19.1	17.3	18.6	15.5	15.4	20.3	23.4	27.7	23.2	23.5	17.6	23.8	30.0	38.9	40.7
I	27.1	30.3	31.2	31.1	31.4	38.8	37.5	36.0	32.5	32.7	32.8	35.6	36.6	40.2	0.0
L	51.3	37.0	36.1	29.7	36.0	39.3	43.6	50.0	61.1	52.6	48.3	56.7	48.6	54.6	54.6
NL	22.8	20.2	22.6	27.2	22.0	24.9	25.7	27.6	27.2	27.1	25.2	20.7	24.6	24.1	0.0
A	:	:	:	:	:	:	:	:	:	:	:	:	:	:	:
P	13.5	13.5	13.9	22.5	22.2	33.0	26.3	21.2	23.6	19.8	16.9	14.8	16.3	14.3	19.8
FIN	41.8	38.3	40.0	35.5	42.2	42.5	41.9	38.4	33.5	24.7	20.7	18.8	48.9	59.2	78.5
S	30.8	30.6	27.1	23.9	26.7	31.6	32.4	30.7	33.1	38.3	35.1	42.2	46.0	62.4	69.9
UK	32.9	28.1	29.1	21.1	20.7	23.8	22.5	22.7	19.4	22.0	26.2	28.9	25.8	30.3	34.6
EUR-11	:	:	:	:	:	:	:	:	:	:	:	:	:	:	:
EU-15 (1)	:	:	:	:	:	:	:	:	:	:	:	:	:	:	:
EU-15 (2)	:	:	:	:	:	:	:	:	:	:	:	:	:	:	:

(1) With Germany in its boundaries as before 03.10.1990

(2) With Germany in its boundaries as after 03.10.1990

(1) Avec l'Allemagne dans sa situation territoriale avant le 03.10.1990

(2) Avec l'Allemagne dans sa situation territoriale après le 03.10.1990

A.1 PRODUCTION, ORIGIN OF INCOME AND FIXED CAPITAL FORMATION

A.1.1 EU-15 (1)

		1992	1993	1994	1995	1996	1997
		AT CURRENT PRICES AND CURRENT EXCHANGE RATES			AUX PRIX ET TAUX DE CHANGE COURANTS		
		MIO ECU					
01	Cereals excluding rice	23 375	20 003	18 185	18 738	22 079	20 373
01.1	Wheat and spelt	13 273	10 886	10 107	10 414	11 889	10 783
01.2	Rye and maslin	497	504	492	552	580	557
01.3	Barley	4 478	4 169	3 559	3 512	4 582	4 134
01.4	Oats and summer cereal mixtures	385	490	462	294	534	447
01.5	Maize (grain)	4 517	3 744	3 400	3 779	4 168	4 114
01.6	Other	224	208	165	188	326	338
02	Rice	784	708	820	785	1 018	915
03	Pulses	1 351	928	822	710	915	960
04	Root crops	9 707	9 689	11 638	11 808	9 820	9 842
04.1	Potatoes	4 247	4 283	6 476	6 534	4 397	4 165
04.2	Sugar beet	5 427	5 380	5 133	5 247	5 398	5 652
04.3	Other	33	26	30	27	25	25
05	Industrial crops	4 631	4 815	5 190	4 810	4 825	5 508
05.1	Oil seeds and oleaginous fruit (except olives)	2 032	2 354	2 568	2 462	2 493	3 119
05.2	Fibre plants	1 049	1 148	1 395	1 426	1 302	1 332
05.3	Tobacco	1 285	1 037	969	643	740	797
05.4	Hops	142	155	142	161	168	145
05.5	Other	123	122	116	118	121	114
06	Fresh vegetables	20 058	18 166	18 807	17 737	19 307	19 593
07	Fresh fruit	10 124	8 785	9 467	9 310	10 010	9 027
08	Citrus fruit	2 868	2 352	2 530	2 758	3 005	2 870
09	Tropical fruit (excluding nuts)	627	410	363	353	402	340
10	Grapes	895	738	748	696	801	793
11	Grape must and wine	12 060	9 777	10 977	12 446	14 027	13 038
12	Olives	357	366	412	436	445	553
13	Olive oil	3 392	3 255	3 443	4 201	3 876	4 794
14	Other crops and crop products	14 330	14 501	14 950	15 112	15 999	16 446
14.1	Fodder plants	516	524	539	566	567	623
14.2	Nursery plants	2 592	3 798	3 963	4 132	4 486	4 665
14.3	Vegetable materials used primarily for plaiting	2	3	2	3	2	2
14.4	Flowers and ornamental plants	9 046	8 081	8 220	8 308	8 705	8 740
14.5	Seeds	1 230	1 200	1 310	1 380	1 382	1 476
14.6	Other	945	895	916	723	857	940
15	<b>FINAL CROP OUTPUT (1to14)</b>	<b>104 560</b>	<b>94 492</b>	<b>98 352</b>	<b>99 900</b>	<b>106 529</b>	<b>105 049</b>
16	Animals	69 603	64 281	65 561	64 411	67 040	67 283
16.1	Cattle (including calves)	26 543	26 093	26 392	24 681	21 583	21 388
16.2	Pigs	26 290	21 549	22 130	23 262	26 817	26 558
16.3	Equines	510	501	442	424	489	553
16.4	Sheep and goats	4 020	3 910	4 007	3 767	4 390	4 621
16.5	Poultry	10 071	10 142	10 584	10 100	11 471	11 943
16.6	Other	2 199	2 089	2 030	2 164	2 301	2 226
17	Animal products	43 971	43 843	44 184	44 055	45 207	44 505
17.1	Milk	37 838	37 794	38 141	38 197	38 613	38 241
17.2	Eggs	5 327	5 181	5 163	4 751	5 659	5 394
17.3	Wool	114	84	119	118	106	117
17.4	Other	692	783	761	989	829	753
18	<b>FINAL ANIMAL OUTPUT (16+17)</b>	<b>113 574</b>	<b>108 124</b>	<b>109 746</b>	<b>108 466</b>	<b>112 247</b>	<b>111 788</b>
19	New plantations (contract work)	127	110	289	362	229	220
20	Adjustment	392	501	405	363	416	480
21	<b>FINAL AGRICULTURAL OUTPUT (15+18+19+20)</b>	<b>218 653</b>	<b>203 226</b>	<b>208 791</b>	<b>209 091</b>	<b>219 422</b>	<b>217 538</b>

(1) With Germany in its boundaries as after 03.10.1990

1992	1993	1994	1995	1996	1997		
AT 1990 PRICES AND 1990 EXCHANGE RATES						AUX PRIX ET TAUX DE CHANGE DE 1990	
MIO ECU							
24 815	24 619	23 109	23 587	28 444	28 342	Céréales sans riz	01
13 721	12 926	12 944	13 241	15 261	14 471	Blé et épeautre	01.1
508	632	639	822	820	832	Seigle et méteil	01.2
4 678	4 975	4 033	4 006	5 557	5 457	Orge	01.3
436	607	578	478	677	622	Avoine et céréales d'été	01.4
5 225	5 213	4 697	4 791	5 685	6 468	Maïs (grain)	01.5
248	266	219	250	445	492	Autres	01.6
729	670	755	723	918	940	Riz	02
1 211	1 370	1 270	1 015	1 208	1 361	Légumes secs	03
10 951	10 641	10 573	11 008	11 525	11 422	Plantes sarclées	04
5 521	5 216	5 532	5 819	6 258	5 791	Pommes de terre	04.1
5 398	5 393	5 007	5 157	5 241	5 605	Betteraves sucrières	04.2
31	33	34	32	26	26	Autres	04.3
6 968	6 577	6 957	7 227	7 167	7 963	Plantes industrielles	05
4 539	4 132	4 410	4 551	4 554	5 251	Graines et fruits oléagineux (sauf olives)	05.1
902	1 007	1 244	1 387	1 156	1 307	Plantes textiles	05.2
1 215	1 051	997	970	1 017	998	Tabac	05.3
183	262	189	213	252	221	Houblon	05.4
130	125	116	106	189	185	Autres	05.5
21 283	20 290	20 717	20 298	20 862	20 890	Légumes frais	06
12 264	10 687	10 986	10 198	10 943	9 751	Fruits frais	07
2 866	2 828	2 628	2 591	2 407	2 589	Agrumes	08
760	747	690	662	737	642	Fruits tropicaux (sans les fruits à coques)	09
1 057	1 015	976	853	1 048	957	Raisins	10
14 045	12 261	12 076	12 275	12 878	12 146	Moût de raisins et vin	11
357	393	323	432	377	472	Olives	12
3 523	3 687	3 628	4 043	2 795	4 366	Huile d'olive	13
14 454	14 364	15 273	15 309	15 437	15 797	Autres produits végétaux	14
531	574	612	612	561	583	Plantes fourragères	14.1
:	:	:	:	:	:	Plants de pépinières	14.2
2	2	2	2	2	2	Matières à tresser	14.3
:	:	:	:	:	:	Fleurs et plantes ornementales	14.4
:	:	:	:	:	:	Semences	14.5
888	805	856	884	857	892	Autres	14.6
115 282	110 149	109 959	110 222	116 748	116 122	<b>PRODUCTION VEGETALE FINALE</b> <b>(1à14)</b>	<b>15</b>
70 187	69 872	72 727	73 161	73 382	72 779	Animaux	16
27 632	26 046	26 617	26 667	25 935	25 319	Bovins (y compris veaux)	16.1
24 887	26 003	26 336	26 338	26 688	26 301	Porcs	16.2
589	551	503	564	594	561	Equidés	16.3
4 298	4 199	4 730	4 559	4 747	4 771	Ovins et caprins	16.4
10 461	10 684	12 149	12 538	12 886	13 290	Volailles	16.5
2 357	2 396	2 424	2 475	2 552	2 549	Autres	16.6
44 391	44 431	45 355	45 972	46 004	45 895	Produits animaux	17
37 893	38 014	38 822	39 329	39 571	39 458	Lait	17.1
5 671	5 534	5 668	5 688	5 570	5 601	Oeufs	17.2
151	147	155	151	146	146	Laine	17.3
677	736	709	804	717	690	Autres	17.4
114 577	114 303	118 082	119 133	119 387	118 674	<b>PRODUCTION ANIMALE FINALE</b> <b>(16+17)</b>	<b>18</b>
70	66	283	331	- 55	- 41	Plantations nouvelles (travaux agricoles à façon)	19
385	376	376	378	384	380	Ajustement	20
230 314	224 894	228 701	230 064	236 464	235 136	<b>PRODUCTION FINALE DE L'AGRICULTURE</b> <b>(15+18+19+20)</b>	<b>21</b>

(1) Avec l'Allemagne dans sa situation territoriale après le 03.10.1990

## A.1 PRODUCTION, ORIGIN OF INCOME AND FIXED CAPITAL FORMATION

## A.1.1 EU-15 (1)

CONTINUED/SUITE

	1992	1993	1994	1995	1996	1997
	AT CURRENT PRICES AND CURRENT EXCHANGE RATES			AUX PRIX ET TAUX DE CHANGE COURANTS		
	MIO ECU					
<b>21 FINAL AGRICULTURAL OUTPUT</b> (15+18+19+20)	218 653	203 226	208 791	209 091	219 422	217 538
22.1 Seeds and plants	5 709	4 915	4 979	5 474	5 577	5 575
22.2 Livestock and animal products	1 022	934	1 038	1 121	1 096	1 013
22.3 Energy ; lubricants	10 670	10 899	10 625	10 711	11 703	11 741
22.4 Fertilizers and soil improvers	8 619	7 834	8 382	9 164	9 293	9 077
22.5 Plant protection products	5 930	5 576	5 769	6 195	6 551	6 582
22.6 Pharmaceutical products	1 013	1 029	1 092	1 102	1 165	1 230
22.7 Feedingstuffs	36 492	35 791	35 264	34 951	36 987	37 101
22.8 Material ; small tools ; maintenance and repair	11 638	11 405	11 633	12 052	12 357	12 700
22.9 Services	11 797	12 007	12 649	12 838	13 412	13 762
22.10 Other	3 732	3 735	3 891	3 974	4 244	4 269
22.11 VAT under-compensation	.	.	.	.	.	.
22.12 I.C. adjustment	.	.	.	.	.	.
<b>22 TOTAL INTERMEDIATE CONSUMPTION</b>	96 622	94 126	95 322	97 639	102 384	103 050
<b>23 GROSS VALUE ADDED AT MARKET PRICES</b> (21-22)	122 031	109 100	113 469	111 453	117 038	114 487
24 Subsidies	18 824	25 579	28 445	33 530	36 236	36 436
24.1 Subsidies linked to crop production	.	.	.	.	.	.
24.2 Subsidies linked to animal production	.	.	.	.	.	.
24.3 Other subsidies linked to production	.	.	.	.	.	.
25 Taxes linked to production excluding VAT	4 295	3 936	3 662	3 524	3 712	3 838
25.1 Taxes linked to crop production	.	.	.	.	.	.
25.2 Taxes linked to animal production	.	.	.	.	.	.
25.3 Other taxes linked to production	.	.	.	.	.	.
26 VAT over-compensation	.	.	.	.	.	.
<b>27 GROSS VALUE ADDED AT FACTOR COST</b> (23+24-25+26)	136 561	130 743	138 254	141 492	149 727	147 421
28 Depreciation	32 034	31 500	31 792	32 127	33 660	34 108
28.1 Equipment	.	.	.	.	.	.
28.2 Construction	.	.	.	.	.	.
<b>29 NET VALUE ADDED AT FACTOR COST</b> (27-28)	104 527	99 242	106 463	109 365	116 130	113 298
30 Compensation of employees	.	.	.	.	.	.
<b>31 NET OPERATING SURPLUS</b> (29-30)	78 280	74 811	82 748	86 103	.	.
32 Rent and other payments in cash or in kind	4 768	4 882	5 049	5 201	5 288	.
33 Interest	14 602	13 462	12 073	12 292	11 825	.
<b>34 NET INCOME FROM AGR. ACTIVITY OF TOTAL LABOUR</b> (29-32-33)	85 156	80 898	89 463	92 001	98 960	98 347
<b>35 NET INCOME FROM AGR. ACTIVITY OF FAMILY LABOUR</b> (29-30-32-33)	.	.	.	.	.	.
36.1 New plantations	.	.	.	.	.	.
36.2 Livestock capital	.	.	.	.	.	.
36.3 Machinery and other equipment	.	.	.	.	.	.
36.4 Transport equipment	.	.	.	.	.	.
36.5 Farm buildings	.	.	.	.	.	.
36.6 Other constructions with the exception of soil improvement	.	.	.	.	.	.
36.7 Soil improvements	.	.	.	.	.	.
36.8 Net purchases of existing reproducible fixed capital goods	.	.	.	.	.	.
36.9 Other goods of gross fixed capital formation	.	.	.	.	.	.
36.10 VAT under-compensation	.	.	.	.	.	.
36.11 G.F.C.F. adjustment	.	.	.	.	.	.
<b>36 GROSS FIXED CAPITAL FORMATION</b> (excluding deductible VAT)	.	.	.	.	.	.
28 Depreciation	32 034	31 500	31 792	32 127	33 660	34 108
<b>37 NET FIXED CAPITAL FORMATION</b> (excluding deductible VAT) (36-28)	.	.	.	.	.	.

(1) With Germany in its boundaries as after 03.10.1990

1992	1993	1994	1995	1996	1997		
AT 1990 PRICES AND 1990 EXCHANGE RATES						AUX PRIX ET TAUX DE CHANGE DE 1990	
MIO ECU							
230 314	224 894	228 701	230 064	236 464	235 136	<b>PRODUCTION FINALE DE L'AGRICULTURE</b>	21
						(15+18+19+20)	
5 737	5 223	5 385	5 666	5 764	5 774	Semences et plants	22.1
1 101	1 150	1 266	1 348	1 383	1 277	Bétail et produits animaux	22.2
10 496	10 421	10 274	10 280	10 322	10 121	Energie ; lubrifiants	22.3
8 830	8 529	8 828	9 063	8 742	8 758	Engrais et amendements	22.4
5 585	5 243	5 450	5 851	5 995	6 022	Produits de protection de culture	22.5
:	:	:	:	:	:	Produits pharmaceutiques	22.6
36 973	37 612	37 945	38 392	38 608	38 417	Aliments pour animaux	22.7
:	:	:	:	:	:	Matériel ; petit outillage ; entretien et réparation	22.8
:	:	:	:	:	:	Services	22.9
3 861	3 903	4 058	4 024	4 118	4 102	Autres	22.10
:	:	:	:	:	:	Sous-compensation TVA	22.11
:	:	:	:	:	:	Ajustement C.I.	22.12
94 935	93 957	96 698	98 263	98 462	98 076	<b>CONSOMMATION INTERMEDIAIRE TOTALE</b>	22
135 378	130 937	132 003	131 801	138 003	137 060	<b>VALEUR AJOUTEE BRUTE AUX PRIX DU MARCHE</b>	23
						(21-22)	
						Subventions	24
						Subventions liées à la production végétale	24.1
						Subventions liées à la production animale	24.2
						Autres subventions liées à la production	24.3
						Impôts liés à la production à l'exclusion de la TVA	25
						Impôts liés à la production végétale	25.1
						Impôts liés à la production animale	25.2
						Autres impôts liés à la production	25.3
						Surcompensation TVA	26
						<b>VALEUR AJOUTEE BRUTE AU COUT DES FACTEURS</b>	27
						(23+24-25+26)	
						Amortissements	28
						Equipement	28.1
						Constructions	28.2
						<b>VALEUR AJOUTEE NETTE AU COUT DES FACTEURS</b>	29
						(27-28)	
						Remunération des salariés	30
						<b>EXCEDENT NET D'EXPLOITATION</b>	31
						(29-30)	
						Fermages et autres prestations en espèces et en nature	32
						Intérêts	33
						<b>REVENU NET DE L'ACTIVITE AGRICOLE TOTALE</b>	34
						(29-32-33)	
						<b>REVENU NET DE L'ACTIVITE AGRICOLE FAMILIALE</b>	35
						(29-30-32-33)	
						Plantations nouvelles	36.1
						Capital bétail	36.2
						Machines et autres biens d'équipement	36.3
						Matériel de transport	36.4
						Bâtiments d'exploitation	36.5
						Autres ouvrages à l'exception de l'amélioration des terres	36.6
						Amélioration des terres	36.7
						Acquisitions nettes de biens existants reproductibles de c.f.	36.8
						Autres biens de formation brute de capital fixe	36.9
						Sous-compensation TVA	36.10
						Ajustement FBCF	36.11
						<b>FORMATION BRUTE DE CAPITAL FIXE</b>	36
						(hors TVA déductible)	
						Amortissements	28
						<b>FORMATION NETTE DE CAPITAL FIXE</b>	37
						(hors TVA déductible) (36-28)	

(1) Avec l'Allemagne dans sa situation territoriale après le 03.10.1990

## A.1 PRODUCTION, ORIGIN OF INCOME AND FIXED CAPITAL FORMATION

## A.1.2 EUR-11

		1992	1993	1994	1995	1996	1997
		AT CURRENT PRICES AND CURRENT EXCHANGE RATES			AUX PRIX ET TAUX DE CHANGE COURANTS		
		MIO ECU					
01	Cereals excluding rice	18 543	15 561	14 234	14 251	17 485	16 067
01.1	Wheat and spelt	10 042	7 968	7 562	7 554	8 953	8 001
01.2	Rye and maslin	422	428	409	468	515	497
01.3	Barley	3 337	3 092	2 578	2 322	3 322	3 004
01.4	Oats and summer cereal mixtures	256	360	324	162	387	309
01.5	Maize (grain)	4 263	3 506	3 198	3 557	3 983	3 919
01.6	Other	222	206	163	187	325	337
02	Rice	750	659	754	704	937	832
03	Pulses	1 049	685	629	536	741	752
04	Root crops	7 859	8 069	9 519	9 301	7 850	7 996
04.1	Potatoes	3 253	3 437	5 085	4 823	3 265	3 233
04.2	Sugar beet	4 572	4 606	4 405	4 451	4 560	4 739
04.3	Other	33	26	30	27	25	25
05	Industrial crops	2 685	2 840	3 114	3 083	3 296	3 772
05.1	Oil seeds and oleaginous fruit (except olives)	1 550	1 878	2 112	2 072	2 067	2 657
05.2	Fibre plants	245	141	210	183	375	304
05.3	Tobacco	653	573	562	572	594	583
05.4	Hops	120	131	118	141	145	118
05.5	Other	118	116	112	115	115	109
06	Fresh vegetables	17 359	15 690	16 162	15 102	16 661	16 723
07	Fresh fruit	9 095	7 773	8 466	8 174	8 877	8 057
08	Citrus fruit	2 668	2 183	2 315	2 545	2 775	2 664
09	Tropical fruit (excluding nuts)	627	410	363	353	402	340
10	Grapes	688	563	598	563	656	644
11	Grape must and wine	11 913	9 661	10 869	12 308	13 868	12 887
12	Olives	205	220	244	233	180	220
13	Olive oil	2 634	2 635	2 655	3 304	2 674	3 690
14	Other crops and crop products	12 456	12 630	13 051	13 217	14 000	14 284
14.1	Fodder plants	296	283	324	370	367	436
14.2	Nursery plants	2 155	3 378	3 526	3 687	3 978	4 078
14.3	Vegetable materials used primarily for plaiting	1	2	2	3	2	2
14.4	Flowers and ornamental plants	8 027	7 079	7 205	7 295	7 653	7 627
14.5	Seeds	1 123	1 090	1 183	1 245	1 248	1 327
14.6	Other	854	798	812	617	752	812
15	<b>FINAL CROP OUTPUT (1to14)</b>	<b>88 531</b>	<b>79 580</b>	<b>82 974</b>	<b>83 673</b>	<b>90 404</b>	<b>88 927</b>
16	Animals	57 121	52 433	53 411	52 352	55 159	54 600
16.1	Cattle (including calves)	22 687	22 278	22 551	21 096	19 144	18 802
16.2	Pigs	21 677	17 638	18 100	19 003	22 025	21 581
16.3	Equines	258	283	221	205	259	298
16.4	Sheep and goats	2 535	2 417	2 419	2 260	2 738	2 824
16.5	Poultry	8 068	8 057	8 395	8 007	9 115	9 298
16.6	Other	1 926	1 764	1 749	1 768	1 889	1 805
17	Animal products	35 228	35 104	35 060	35 150	36 185	35 234
17.1	Milk	30 192	30 108	30 102	30 275	30 685	30 128
17.2	Eggs	4 380	4 258	4 232	3 920	4 710	4 388
17.3	Wool	50	41	55	57	53	58
17.4	Other	606	697	672	898	738	660
18	<b>FINAL ANIMAL OUTPUT (16+17)</b>	<b>92 349</b>	<b>87 538</b>	<b>88 471</b>	<b>87 502</b>	<b>91 343</b>	<b>89 834</b>
19	New plantations (contract work)	126	109	289	362	229	219
20	Adjustment	392	501	405	363	416	480
21	<b>FINAL AGRICULTURAL OUTPUT (15+18+19+20)</b>	<b>181 398</b>	<b>167 727</b>	<b>172 139</b>	<b>171 900</b>	<b>182 392</b>	<b>179 460</b>



1992	1993	1994	1995	1996	1997		
AT 1990 PRICES AND 1990 EXCHANGE RATES						AUX PRIX ET TAUX DE CHANGE DE 1990	
MIO ECU							
20 031	19 808	18 631	18 716	23 251	23 212	Céréales sans riz	01
10 558	9 805	9 858	9 920	11 725	10 973	Blé et épeautre	01.1
429	533	527	706	732	747	Seigle et méteil	01.2
3 553	3 820	3 206	3 008	4 471	4 408	Orge	01.3
298	453	402	287	469	416	Avoine et céréales d'été	01.4
4 946	4 934	4 422	4 547	5 413	6 179	Maïs (grain)	01.5
246	265	216	248	443	489	Autres	01.6
697	625	696	655	846	860	Riz	02
920	996	946	754	933	1 013	Légumes secs	03
8 863	8 598	7 823	8 297	8 596	8 486	Plantes sarclées	04
4 253	4 004	3 598	3 930	4 258	3 841	Pommes de terre	04.1
4 578	4 562	4 191	4 336	4 312	4 619	Betteraves sucrières	04.2
31	33	34	32	26	26	Autres	04.3
4 812	4 377	4 655	4 842	5 030	5 772	Plantes industrielles	05
3 679	3 288	3 628	3 810	3 733	4 450	Graines et fruits oléagineux (sauf olives)	05.1
212	120	169	157	282	346	Plantes textiles	05.2
635	610	583	584	609	602	Tabac	05.3
163	239	164	190	222	194	Houblon	05.4
123	119	111	101	183	180	Autres	05.5
18 315	17 353	17 605	17 297	17 777	17 752	Légumes frais	06
11 088	9 549	9 915	9 059	9 775	8 881	Fruits frais	07
2 689	2 643	2 438	2 399	2 214	2 380	Agrumes	08
760	747	690	662	737	642	Fruits tropicaux (sans les fruits à coques)	09
816	770	745	640	810	732	Raisins	10
13 909	12 147	11 973	12 145	12 737	12 010	Moût de raisins et vin	11
177	183	159	178	142	199	Olives	12
2 615	2 898	2 672	3 083	1 840	3 271	Huile d'olive	13
12 517	12 387	13 047	13 025	13 112	13 409	Autres produits végétaux	14
292	319	375	399	354	375	Plantes fourragères	14.1
:	:	:	:	:	:	Plants de pépinières	14.2
1	2	2	2	2	2	Matières à tresser	14.3
:	:	:	:	:	:	Fleurs et plantes ornementales	14.4
:	:	:	:	:	:	Semences	14.5
791	707	732	761	733	767	Autres	14.6
98 208	93 081	91 997	91 754	97 800	97 104	PRODUCTION VEGETALE FINALE (1à14)	15
57 531	57 060	57 749	58 311	59 286	58 238	Animaux	16
23 787	22 356	22 581	22 667	22 819	22 123	Bovins (y compris veaux)	16.1
20 401	21 239	21 292	21 409	21 695	21 063	Porcs	16.2
340	317	256	299	329	298	Equidés	16.3
2 658	2 616	2 543	2 421	2 711	2 702	Ovins et caprins	16.4
8 354	8 466	9 027	9 335	9 550	9 881	Volailles	16.5
2 028	2 072	2 082	2 160	2 201	2 183	Autres	16.6
35 704	35 615	35 830	36 545	36 600	36 415	Produits animaux	17
30 376	30 371	30 420	31 033	31 288	31 103	Lait	17.1
4 656	4 516	4 732	4 755	4 636	4 664	Oeufs	17.2
77	77	79	72	71	71	Laine	17.3
595	650	598	685	606	577	Autres	17.4
93 235	92 675	93 579	94 857	95 886	94 653	PRODUCTION ANIMALE FINALE (16+17)	18
69	65	283	331	- 55	- 41	Plantations nouvelles (travaux agricoles à façon)	19
385	376	376	378	384	380	Ajustement	20
191 896	186 198	186 235	187 319	194 014	192 097	PRODUCTION FINALE DE L'AGRICULTURE (15+18+19+20)	21

## A.1 PRODUCTION, ORIGIN OF INCOME AND FIXED CAPITAL FORMATION

## A.1.2 EUR-11

CONTINUED/SUITE

		1992	1993	1994	1995	1996	1997
		AT CURRENT PRICES AND CURRENT EXCHANGE RATES			AUX PRIX ET TAUX DE CHANGE COURANTS		
		MIO ECU					
21	<b>FINAL AGRICULTURAL OUTPUT (15+18+19+20)</b>	181 398	167 727	172 139	171 900	182 392	179 460
22.1	Seeds and plants	4 934	4 205	4 240	4 709	4 778	4 709
22.2	Livestock and animal products	932	856	966	1 055	1 029	947
22.3	Energy ; lubricants	8 865	9 042	8 792	8 868	9 604	9 461
22.4	Fertilizers and soil improvers	7 046	6 457	6 889	7 598	7 627	7 303
22.5	Plant protection products	4 969	4 653	4 846	5 278	5 532	5 512
22.6	Pharmaceutical products	825	838	881	894	942	965
22.7	Feedingstuffs	30 433	29 596	29 138	28 947	30 642	30 524
22.8	Material ; small tools ; maintenance and repair	7 046	6 457	6 889	7 598	7 627	7 303
22.9	Services	8 930	9 107	9 588	9 822	10 260	10 197
22.10	Other	3 216	3 219	3 353	3 437	3 684	3 665
22.11	VAT under-compensation	.	.	.	.	.	.
22.12	I.C. adjustment	.	.	.	.	.	.
22	<b>TOTAL INTERMEDIATE CONSUMPTION</b>	79 263	76 942	77 807	80 103	83 697	82 931
23	<b>GROSS VALUE ADDED AT MARKET PRICES (21-22)</b>	102 134	90 785	94 332	91 798	98 695	96 529
24	Subsidies	15 872	20 717	23 366	27 304	28 546	28 741
24.1	Subsidies linked to crop production	.	.	.	.	.	.
24.2	Subsidies linked to animal production	.	.	.	.	.	.
24.3	Other subsidies linked to production	.	.	.	.	.	.
25	Taxes linked to production excluding VAT	3 642	3 398	3 136	2 973	3 125	3 254
25.1	Taxes linked to crop production	.	.	.	.	.	.
25.2	Taxes linked to animal production	.	.	.	.	.	.
25.3	Other taxes linked to production	.	.	.	.	.	.
26	VAT over-compensation	.	.	.	.	.	.
27	<b>GROSS VALUE ADDED AT FACTOR COST (23+24-25+26)</b>	114 364	108 105	114 565	116 161	124 280	122 352
28	Depreciation	27 743	27 407	27 599	27 865	29 129	29 104
28.1	Equipment	.	.	.	.	.	.
28.2	Construction	.	.	.	.	.	.
29	<b>NET VALUE ADDED AT FACTOR COST (27-28)</b>	86 621	80 698	86 966	88 296	95 214	93 233
30	Compensation of employees	.	.	.	.	.	.
31	<b>NET OPERATING SURPLUS (29-30)</b>	63 765	59 514	66 585	68 248	.	.
32	Rent and other payments in cash or in kind	4 051	4 204	4 342	4 482	4 520	.
33	Interest	11 538	10 715	9 504	9 517	9 284	.
34	<b>NET INCOME FROM AGR. ACTIVITY OF TOTAL LABOUR (29-32-33)</b>	71 033	65 779	73 242	74 426	81 354	81 761
35	<b>NET INCOME FROM AGR. ACTIVITY OF FAMILY LABOUR (29-30-32-33)</b>	.	.	.	.	.	.
36.1	New plantations	.	.	.	.	.	.
36.2	Livestock capital	.	.	.	.	.	.
36.3	Machinery and other equipment	.	.	.	.	.	.
36.4	Transport equipment	.	.	.	.	.	.
36.5	Farm buildings	.	.	.	.	.	.
36.6	Other constructions with the exception of soil improvement	.	.	.	.	.	.
36.7	Soil improvements	.	.	.	.	.	.
36.8	Net purchases of existing reproducible fixed capital goods	.	.	.	.	.	.
36.9	Other goods of gross fixed capital formation	.	.	.	.	.	.
36.10	VAT under-compensation	.	.	.	.	.	.
36.11	G.F.C.F. adjustment	.	.	.	.	.	.
36	<b>GROSS FIXED CAPITAL FORMATION (excluding deductible VAT)</b>	.	.	.	.	.	.
28	Depreciation	27 743	27 407	27 599	27 865	29 129	29 104
37	<b>NET FIXED CAPITAL FORMATION (excluding deductible VAT) (36-28)</b>	.	.	.	.	.	.

1992	1993	1994	1995	1996	1997		
AT 1990 PRICES AND 1990 EXCHANGE RATES						AUX PRIX ET TAUX DE CHANGE DE 1990	
MIO ECU							
191 896	186 198	186 235	187 319	194 014	192 097	<b>PRODUCTION FINALE DE L'AGRICULTURE (15+18+19+20)</b>	<b>21</b>
5 012	4 496	4 547	4 818	4 929	4 954	Semences et plants	22.1
1 002	1 067	1 201	1 270	1 320	1 215	Bétail et produits animaux	22.2
8 856	8 730	8 568	8 588	8 625	8 420	Energie ; lubrifiants	22.3
7 197	6 926	7 236	7 514	7 228	7 197	Engrais et amendements	22.4
4 682	4 334	4 557	4 944	5 051	5 097	Produits de protection de culture	22.5
:	:	:	:	:	:	Produits pharmaceutiques	22.6
30 501	30 659	30 850	31 218	31 498	31 426	Aliments pour animaux	22.7
7 197	6 926	7 236	7 514	7 228	7 197	Matériel ; petit outillage ; entretien et réparation	22.8
:	:	:	:	:	:	Services	22.9
3 367	3 416	3 445	3 412	3 517	3 498	Autres	22.10
:	:	:	:	:	:	Sous-compensation TVA	22.11
:	:	:	:	:	:	Ajustement C.I.	22.12
77 811	76 260	77 388	78 805	79 229	79 001	<b>CONSOMMATION INTERMEDIAIRE TOTALE</b>	<b>22</b>
114 084	109 938	108 846	108 515	114 785	113 095	<b>VALEUR AJOUTÉE BRUTE AUX PRIX DU MARCHÉ (21-22)</b>	<b>23</b>
						Subventions	24
						Subventions liées à la production végétale	24.1
						Subventions liées à la production animale	24.2
						Autres subventions liées à la production	24.3
						Impôts liés à la production à l'exclusion de la TVA	25
						Impôts liés à la production végétale	25.1
						Impôts liés à la production animale	25.2
						Autres impôts liés à la production	25.3
						Surcompensation TVA	26
						<b>VALEUR AJOUTÉE BRUTE AU COUT DES FACTEURS (23+24-25+26)</b>	<b>27</b>
						Amortissements	28
						Equipement	28.1
						Constructions	28.2
						<b>VALEUR AJOUTÉE NETTE AU COUT DES FACTEURS (27-28)</b>	<b>29</b>
						Remunération des salariés	30
						<b>EXCEDENT NET D'EXPLOITATION (29-30)</b>	<b>31</b>
						Fermagés et autres prestations en espèces et en nature	32
						Intérêts	33
						<b>REVENU NET DE L'ACTIVITE AGRICOLE TOTALE (29-32-33)</b>	<b>34</b>
						<b>REVENU NET DE L'ACTIVITE AGRICOLE FAMILIALE (29-30-32-33)</b>	<b>35</b>
						Plantations nouvelles	36.1
						Capital bétail	36.2
						Machines et autres biens d'équipement	36.3
						Matériel de transport	36.4
						Bâtiments d'exploitation	36.5
						Autres ouvrages à l'exception de l'amélioration des terres	36.6
						Amélioration des terres	36.7
						Acquisitions nettes de biens existants reproductibles de c.f.	36.8
						Autres biens de formation brute de capital fixe	36.9
						Sous-compensation TVA	36.10
						Ajustement FBCF	36.11
						<b>FORMATION BRUTE DE CAPITAL FIXE (hors TVA déductible)</b>	<b>36</b>
						Amortissements	28
						<b>FORMATION NETTE DE CAPITAL FIXE (hors TVA déductible) (36-28)</b>	<b>37</b>

A.1 PRODUCTION, ORIGIN OF INCOME AND FIXED CAPITAL FORMATION

A.1.3 BELGIQUE / BELGIE

		1992	1993	1994	1995	1996	1997
		AT CURRENT PRICES AND CURRENT EXCHANGE RATES			AUX PRIX ET TAUX DE CHANGE COURANTS		
		MIO ECU					
01	Cereals excluding rice	278	225	214	233	268	222
01.1	Wheat and spelt	217	182	176	196	230	193
01.2	Rye and maslin	1	1	1	1	1	1
01.3	Barley	54	35	32	32	32	24
01.4	Oats and summer cereal mixtures	3	4	2	1	2	2
01.5	Maize (grain)	0	0	0	0	0	0
01.6	Other	3	3	3	3	3	2
02	Rice	0	0	0	0	0	0
03	Pulses	4	4	2	2	2	3
04	Root crops	444	544	664	624	490	508
04.1	Potatoes	149	217	363	303	163	184
04.2	Sugar beet	294	326	300	320	327	323
04.3	Other	1	1	1	1	1	1
05	Industrial crops	32	24	30	38	47	45
05.1	Oil seeds and oleaginous fruit (except olives)	4	3	3	4	4	4
05.2	Fibre plants	5	6	10	12	12	11
05.3	Tobacco	6	1	1	1	1	1
05.4	Hops	4	2	2	2	2	2
05.5	Other	14	11	14	19	28	27
06	Fresh vegetables	870	1 027	933	762	859	780
07	Fresh fruit	242	302	349	403	306	299
08	Citrus fruit	0	0	0	0	0	0
09	Tropical fruit (excluding nuts)	0	0	0	0	0	0
10	Grapes	5	5	2	2	3	3
11	Grape must and wine	0	0	0	0	0	0
12	Olives	0	0	0	0	0	0
13	Olive oil	0	0	0	0	0	0
14	Other crops and crop products	471	484	540	510	504	493
14.1	Fodder plants	15	11	14	16	16	17
14.2	Nursery plants	117	129	140	133	186	166
14.3	Vegetable materials used primarily for plaiting	0	0	0	0	0	0
14.4	Flowers and ornamental plants	260	250	279	274	224	232
14.5	Seeds	9	10	9	10	13	18
14.6	Other	71	84	98	77	65	60
15	<b>FINAL CROP OUTPUT (1to14)</b>	<b>2 347</b>	<b>2 615</b>	<b>2 734</b>	<b>2 574</b>	<b>2 479</b>	<b>2 352</b>
16	Animals	3 133	2 850	2 918	2 850	3 026	3 070
16.1	Cattle (including calves)	1 214	1 292	1 241	1 021	895	861
16.2	Pigs	1 638	1 254	1 339	1 473	1 725	1 776
16.3	Equines	5	8	7	9	9	13
16.4	Sheep and goats	6	7	7	6	6	7
16.5	Poultry	217	238	272	284	335	358
16.6	Other	53	51	53	57	57	56
17	Animal products	1 111	1 150	1 201	1 184	1 213	1 152
17.1	Milk	911	925	936	976	935	936
17.2	Eggs	173	199	239	182	250	189
17.3	Wool	0	0	0	0	0	0
17.4	Other	27	26	26	25	28	26
18	<b>FINAL ANIMAL OUTPUT (16+17)</b>	<b>4 244</b>	<b>4 000</b>	<b>4 119</b>	<b>4 034</b>	<b>4 239</b>	<b>4 222</b>
19	New plantations (contract work)	13	14	16	15	16	18
20	Adjustment	0	0	0	0	0	0
21	<b>FINAL AGRICULTURAL OUTPUT (15+18+19+20)</b>	<b>6 603</b>	<b>6 629</b>	<b>6 869</b>	<b>6 623</b>	<b>6 734</b>	<b>6 592</b>

1992	1993	1994	1995	1996	1997		
AT 1990 PRICES AND 1990 EXCHANGE RATES						AUX PRIX ET TAUX DE CHANGE DE 1990	
MIO ECU							
290	298	286	302	370	330	Céréales sans riz	01
228	245	239	254	320	288	Blé et épeautre	01.1
1	1	1	1	2	1	Seigle et méteil	01.2
55	44	39	41	42	34	Orge	01.3
2	4	3	2	2	2	Avoine et céréales d'été	01.4
0	0	0	0	0	0	Mais (grain)	01.5
3	4	4	4	4	4	Autres	01.6
0	0	0	0	0	0	Riz	02
4	7	4	3	3	5	Légumes secs	03
569	565	465	546	603	575	Plantes sarclées	04
289	263	210	270	326	292	Pommes de terre	04.1
279	301	254	275	277	282	Betteraves sucrières	04.2
1	1	1	1	1	1	Autres	04.3
38	36	40	46	58	57	Plantes industrielles	05
7	5	6	7	7	8	Graines et fruits oléagineux (sauf olives)	05.1
7	8	10	12	12	11	Plantes textiles	05.2
5	6	5	4	4	5	Tabac	05.3
6	5	5	4	6	5	Houblon	05.4
14	12	15	19	29	29	Autres	05.5
981	1 092	1 061	1 048	936	909	Légumes frais	06
422	469	457	474	357	442	Fruits frais	07
0	0	0	0	0	0	Agrumes	08
0	0	0	0	0	0	Fruits tropicaux (sans les fruits à coque)	09
6	5	5	5	4	4	Raisins	10
0	0	0	0	0	0	Moût de raisins et vin	11
0	0	0	0	0	0	Olives	12
0	0	0	0	0	0	Huile d'olive	13
485	489	503	517	483	475	Autres produits végétaux	14
15	14	16	17	17	19	Plantes fourragères	14.1
115	129	127	119	147	132	Plants de pépinières	14.2
0	0	0	0	0	0	Matières à tresser	14.3
266	250	267	287	226	229	Fleurs et plantes ornementales	14.4
9	10	10	10	10	12	Semences	14.5
81	86	83	85	84	82	Autres	14.6
2 795	2 961	2 820	2 941	2 816	2 796	<b>PRODUCTION VEGETALE FINALE</b> (1à14)	15
3 045	3 075	3 082	3 086	3 171	3 127	Animaux	16
1 266	1 263	1 196	1 097	1 113	1 056	Bovins (y compris veaux)	16.1
1 482	1 491	1 536	1 594	1 640	1 616	Porcs	16.2
3	5	5	6	6	7	Equidés	16.3
7	8	10	8	9	8	Ovins et caprins	16.4
232	253	281	325	347	384	Volailles	16.5
55	55	54	55	56	56	Autres	16.6
1 105	1 104	1 180	1 154	1 160	1 133	Produits animaux	17
888	871	877	885	885	883	Lait	17.1
189	205	275	242	247	223	Oeufs	17.2
0	0	0	0	0	0	Laine	17.3
28	27	28	27	28	27	Autres	17.4
4 151	4 178	4 262	4 240	4 331	4 260	<b>PRODUCTION ANIMALE FINALE</b> (16+17)	18
12	13	14	13	13	15	Plantations nouvelles (travaux à façon)	19
0	0	0	0	0	0	Ajustement	20
6 958	7 152	7 095	7 194	7 160	7 072	<b>PRODUCTION FINALE DE L'AGRICULTURE</b> (15+18+19+20)	21

## A.1 PRODUCTION, ORIGIN OF INCOME AND FIXED CAPITAL FORMATION

## A.1.3 BELGIQUE / BELGIE

CONTINUED/SUITE

	1992	1993	1994	1995	1996	1997
	AT CURRENT PRICES AND CURRENT EXCHANGE RATES			AUX PRIX ET TAUX DE CHANGE COURANTS		
	MIO ECU					
21 FINAL AGRICULTURAL OUTPUT (15+18+19+20)	6 603	6 629	6 869	6 623	6 734	6 592
22.1 Seeds and plants	222	243	249	255	260	257
22.2 Livestock and animal products	153	87	108	83	53	43
22.3 Energy ; lubricants	272	301	302	315	329	326
22.4 Fertilizers and soil improvers	220	208	211	219	227	205
22.5 Plant protection products	171	166	162	164	164	158
22.6 Pharmaceutical products	68	70	76	79	81	79
22.7 Feedingstuffs	1 658	1 692	1 837	1 903	2 042	2 011
22.8 Material ; small tools ; maintenance and repair	339	366	381	396	408	402
22.9 Services	289	303	328	336	336	331
22.10 Other	411	444	442	466	473	438
22.11 VAT under-compensation						
22.12 I.C. adjustment	0	0	0	0	0	0
22 TOTAL INTERMEDIATE CONSUMPTION	3 803	3 881	4 096	4 214	4 372	4 251
23 GROSS VALUE ADDED AT MARKET PRICES (21-22)	2 800	2 748	2 773	2 409	2 362	2 341
24 Subsidies	190	305	430	373	412	401
24.1 Subsidies linked to crop production	6	88	124	156	148	146
24.2 Subsidies linked to animal production	70	64	167	107	155	172
24.3 Other subsidies linked to production	114	154	139	109	108	83
25 Taxes linked to production excluding VAT	76	68	64	74	76	74
25.1 Taxes linked to crop production	54	43	46	53	51	49
25.2 Taxes linked to animal production	15	17	10	13	17	16
25.3 Other taxes linked to production	7	7	8	8	8	8
26 VAT over-compensation						
27 GROSS VALUE ADDED AT FACTOR COST (23+24-25+26)	2 914	2 985	3 139	2 707	2 698	2 668
28 Depreciation	523	568	603	618	623	616
28.1 Equipment	323	342	354	366	368	364
28.2 Construction	201	226	249	252	254	251
29 NET VALUE ADDED AT FACTOR COST (27-28)	2 391	2 418	2 536	2 089	2 075	2 052
30 Compensation of employees	206	235	252	269	255	247
31 NET OPERATING SURPLUS (29-30)	2 185	2 183	2 284	1 820	1 821	1 805
32 Rent and other payments in cash or in kind	123	132	138	146	147	143
33 Interest	447	477	503	503	464	441
34 NET INCOME FROM AGR. ACTIVITY OF TOTAL LABOUR (29-32-33)	1 822	1 809	1 894	1 440	1 465	1 468
35 NET INCOME FROM AGR. ACTIVITY OF FAMILY LABOUR (29-30-32-33)	1 616	1 574	1 642	1 171	1 210	1 221
36.1 New plantations	13	14	16	15	16	18
36.2 Livestock capital	- 7	- 49	- 13	- 66	- 58	- 57
36.3 Machinery and other equipment	165	138	124	135	138	145
36.4 Transport equipment	109	92	83	90	92	96
36.5 Farm buildings	159	95	73	98	133	139
36.6 Other constructions with the exception of soil improvement	23	24	25	25	25	27
36.7 Soil improvements	16	16	17	17	17	16
36.8 Net purchases of existing reproducible fixed capital goods	0	0	0	0	0	0
36.9 Other goods of gross fixed capital formation	47	42	35	34	37	39
36.10 VAT under-compensation						
36.11 G.F.C.F. adjustment	0	0	0	0	0	0
36 GROSS FIXED CAPITAL FORMATION (excluding deductible VAT)	525	370	359	348	401	424
28 Depreciation	523	568	603	618	623	616
37 NET FIXED CAPITAL FORMATION (excluding deductible VAT) (36-28)	1	- 197	- 244	- 270	- 221	- 192

1992	1993	1994	1995	1996	1997		
AT 1990 PRICES AND 1990 EXCHANGE RATES						AUX PRIX ET TAUX DE CHANGE DE 1990	
MIO ECU							
6 958	7 152	7 095	7 194	7 160	7 072	<b>PRODUCTION FINALE DE L'AGRICULTURE (15+18+19+20)</b>	21
220	231	225	203	215	224	Semences et plants	22.1
165	120	136	99	59	46	Bétail et produits animaux	22.2
291	293	284	288	286	286	Energie ; lubrifiants	22.3
228	218	229	222	230	221	Engrais et amendements	22.4
161	157	155	153	156	155	Produits de protection de culture	22.5
64	66	73	74	77	77	Produits pharmaceutiques	22.6
1 625	1 656	1 801	1 882	1 934	1 899	Aliments pour animaux	22.7
311	316	312	309	322	325	Matériel ; petit outillage ; entretien et réparation	22.8
261	257	266	260	260	261	Services	22.9
398	421	410	421	418	419	Autres	22.10
						Sous-compensation TVA	22.11
0	0	0	0	0	0	Ajustement C.I.	22.12
3 723	3 735	3 891	3 912	3 958	3 914	<b>CONSOMMATION INTERMEDIAIRE TOTALE</b>	22
3 235	3 418	3 204	3 282	3 202	3 157	<b>VALEUR AJOUTÉE BRUTE AUX PRIX DU MARCHÉ (21-22)</b>	23
						Subventions	24
						Subventions liées à la production végétale	24.1
						Subventions liées à la production animale	24.2
						Autres subventions liées à la production	24.3
						Impôts liés à la production à l'exclusion de la TVA	25
						Impôts liés à la production végétale	25.1
						Impôts liés à la production animale	25.2
						Autres impôts liés à la production	25.3
						Surcompensation TVA	26
						<b>VALEUR AJOUTÉE BRUTE AU COUT DES FACTEURS (23+24-25+26)</b>	27
						Amortissements	28
						Equipement	28.1
						Constructions	28.2
						<b>VALEUR AJOUTÉE NETTE AU COUT DES FACTEURS (27-28)</b>	29
						Rémunération des salariés	30
						<b>EXCEDENT NET D'EXPLOITATION (29-30)</b>	31
						Fermages et autres prestations en espèces et en nature	32
						Intérêts	33
						<b>REVENU NET DE L'ACTIVITE AGRICOLE TOTALE (29-32-33)</b>	34
						<b>REVENU NET DE L'ACTIVITE AGRICOLE FAMILIALE (29-30-32-33)</b>	35
12	13	14	13	13	15	Plantations nouvelles	36.1
9	- 31	- 11	- 54	- 55	- 53	Capital bétail	36.2
155	125	110	114	118	127	Machines et autres biens d'équipement	36.3
98	80	70	74	78	84	Matériel de transport	36.4
149	85	63	79	109	117	Bâtiments d'exploitation	36.5
22	22	22	21	22	23	Autres ouvrages à l'exception de l'amélioration des terres	36.6
15	15	15	14	14	14	Amélioration des terres	36.7
0	0	0	0	0	0	Acquisitions nettes de biens existants reproductibles de c.f.	36.8
44	37	30	28	31	33	Autres biens de formation brute de capital fixe	36.9
						Sous-compensation TVA	36.10
0	0	0	0	0	0	Ajustement FBCF	36.11
504	345	311	289	330	361	<b>FORMATION BRUTE DE CAPITAL FIXE (hors TVA déductible)</b>	36
						Amortissements	28
						<b>FORMATION NETTE DE CAPITAL FIXE (hors TVA déductible) (36-28)</b>	37

## A.1 PRODUCTION, ORIGIN OF INCOME AND FIXED CAPITAL FORMATION

## A.1.4 DANMARK

		1992	1993	1994	1995	1996	1997
		AT CURRENT PRICES AND CURRENT EXCHANGE RATES			AUX PRIX ET TAUX DE CHANGE COURANTS		
		MIO ECU					
01	Cereals excluding rice	750	920	716	883	853	778
01.1	Wheat and spelt	482	566	348	442	455	420
01.2	Rye and maslin	48	46	57	54	42	38
01.3	Barley	212	295	291	374	348	309
01.4	Oats and summer cereal mixtures	8	13	20	13	8	11
01.5	Maize (grain)	0	0	0	0	0	0
01.6	Other	0	0	0	0	0	0
02	Rice	0	0	0	0	0	0
03	Pulses	72	63	49	37	38	58
04	Root crops	246	238	243	276	267	258
04.1	Potatoes	117	88	104	136	118	99
04.2	Sugar beet	129	150	139	140	149	159
04.3	Other	0	0	0	0	0	0
05	Industrial crops	74	88	83	67	62	70
05.1	Oil seeds and oleaginous fruit (except olives)	74	88	83	67	62	70
05.2	Fibre plants	0	0	0	0	0	0
05.3	Tobacco	0	0	0	0	0	0
05.4	Hops	0	0	0	0	0	0
05.5	Other	0	0	0	0	0	0
06	Fresh vegetables	119	112	114	131	134	130
07	Fresh fruit	28	29	30	30	37	29
08	Citrus fruit	0	0	0	0	0	0
09	Tropical fruit (excluding nuts)	0	0	0	0	0	0
10	Grapes	0	0	0	0	0	0
11	Grape must and wine	0	0	0	0	0	0
12	Olives	0	0	0	0	0	0
13	Olive oil	0	0	0	0	0	0
14	Other crops and crop products	602	626	616	636	649	633
14.1	Fodder plants	62	89	71	61	57	53
14.2	Nursery plants	68	67	65	72	69	67
14.3	Vegetable materials used primarily for plaiting	0	0	0	0	0	0
14.4	Flowers and ornamental plants	405	396	386	397	422	411
14.5	Seeds	45	51	70	82	76	79
14.6	Other	23	23	24	24	24	24
15	<b>FINAL CROP OUTPUT (1to14)</b>	<b>1 891</b>	<b>2 076</b>	<b>1 852</b>	<b>2 060</b>	<b>2 040</b>	<b>1 957</b>
16	Animals	3 095	2 820	2 872	3 168	3 310	3 394
16.1	Cattle (including calves)	540	530	534	528	433	412
16.2	Pigs	2 262	1 936	2 015	2 176	2 417	2 510
16.3	Equines	7	8	4	8	6	5
16.4	Sheep and goats	4	4	4	5	7	5
16.5	Poultry	146	156	163	158	161	176
16.6	Other	136	186	152	293	285	286
17	Animal products	1 591	1 611	1 608	1 599	1 626	1 581
17.1	Milk	1 524	1 535	1 528	1 522	1 538	1 495
17.2	Eggs	65	73	77	74	83	82
17.3	Wool	1	1	1	1	1	1
17.4	Other	3	2	3	3	4	4
18	<b>FINAL ANIMAL OUTPUT (16+17)</b>	<b>4 687</b>	<b>4 430</b>	<b>4 480</b>	<b>4 767</b>	<b>4 936</b>	<b>4 976</b>
19	New plantations (contract work)	0	0	0	0	0	0
20	Adjustment	0	0	0	0	0	0
21	<b>FINAL AGRICULTURAL OUTPUT (15+18+19+20)</b>	<b>6 577</b>	<b>6 506</b>	<b>6 332</b>	<b>6 827</b>	<b>6 976</b>	<b>6 932</b>



1992	1993	1994	1995	1996	1997		
AT 1990 PRICES AND 1990 EXCHANGE RATES						AUX PRIX ET TAUX DE CHANGE 1990	
MIO ECU							
680	1 030	852	1 030	1 019	1 021	Céréales sans riz	01
458	632	416	530	560	565	Blé et épeautre	01.1
47	53	71	69	53	52	Seigle et méteil	01.2
169	331	339	414	397	391	Orge	01.3
7	13	26	17	9	14	Avoine et céréales d'été	01.4
0	0	0	0	0	0	Mais (grain)	01.5
0	0	0	0	0	0	Autres	01.6
0	0	0	0	0	0	Riz	02
69	94	82	62	57	86	Légumes secs	03
206	231	201	201	213	223	Plantes sarclées	04
100	96	86	85	92	92	Pommes de terre	04.1
106	135	114	116	121	131	Betteraves sucrières	04.2
0	0	0	0	0	0	Autres	04.3
171	175	156	132	106	124	Plantes industrielles	05
171	175	156	132	106	124	Graines et fruits oléagineux (sauf olives)	05.1
0	0	0	0	0	0	Plantes textiles	05.2
0	0	0	0	0	0	Tabac	05.3
0	0	0	0	0	0	Houblon	05.4
0	0	0	0	0	0	Autres	05.5
124	122	104	116	134	135	Légumes frais	06
31	40	36	30	37	27	Fruits frais	07
0	0	0	0	0	0	Agrumes	08
0	0	0	0	0	0	Fruits tropicaux (sans les fruits à coque)	09
0	0	0	0	0	0	Raisins	10
0	0	0	0	0	0	Moût de raisins et vin	11
0	0	0	0	0	0	Olives	12
0	0	0	0	0	0	Huile d'olive	13
607	613	563	560	563	557	Autres produits végétaux	14
59	76	69	57	54	51	Plantes fourragères	14.1
68	65	62	64	59	59	Plants de pépinières	14.2
0	0	0	0	0	0	Matières à tresser	14.3
406	399	360	368	369	364	Fleurs et plantes ornementales	14.4
52	52	51	50	59	62	Semences	14.5
22	22	22	22	22	22	Autres	14.6
1 888	2 305	1 994	2 131	2 128	2 173	<b>PRODUCTION VEGETALE FINALE</b> <b>(1à14)</b>	<b>15</b>
3 173	3 327	3 330	3 302	3 322	3 383	Animaux	16
612	584	569	576	537	523	Bovins (y compris veaux)	16.1
2 209	2 410	2 407	2 368	2 411	2 470	Porcs	16.2
9	4	7	7	7	5	Equidés	16.3
4	4	4	4	6	3	Ovins et caprins	16.4
147	160	168	170	167	173	Volailles	16.5
192	164	176	177	194	208	Autres	16.6
1 629	1 632	1 623	1 639	1 640	1 615	Produits animaux	17
1 556	1 560	1 549	1 560	1 566	1 545	Lait	17.1
69	68	71	75	69	66	Oeufs	17.2
1	1	1	1	1	1	Laine	17.3
3	3	3	3	4	3	Autres	17.4
4 802	4 959	4 953	4 941	4 962	4 998	<b>PRODUCTION ANIMALE FINALE</b> <b>(16+17)</b>	<b>18</b>
0	0	0	0	0	0	Plantations nouvelles (travaux à façon)	19
0	0	0	0	0	0	Ajustement	20
6 690	7 265	6 947	7 072	7 090	7 171	<b>PRODUCTION FINALE DE L'AGRICULTURE</b> <b>(15+18+19+20)</b>	<b>21</b>

## A.1 PRODUCTION, ORIGIN OF INCOME AND FIXED CAPITAL FORMATION

## A.1.4 DANMARK

CONTINUED/SUITE

	1992	1993	1994	1995	1996	1997	
	AT CURRENT PRICES AND CURRENT EXCHANGE RATES			AUX PRIX ET TAUX DE CHANGE COURANTS			
	MIO ECU						
21	<b>FINAL AGRICULTURAL OUTPUT (15+18+19+20)</b>	6 577	6 506	6 332	6 827	6 976	6 932
22.1	Seeds and plants	127	126	108	113	119	122
22.2	Livestock and animal products	0	0	0	0	0	0
22.3	Energy ; lubricants	195	214	192	204	221	214
22.4	Fertilizers and soil improvers	276	260	251	260	249	242
22.5	Plant protection products	158	140	128	157	153	145
22.6	Pharmaceutical products	0	0	0	0	0	0
22.7	Feedingstuffs	1 573	1 778	1 606	1 555	1 606	1 714
22.8	Material ; small tools ; maintenance and repair	420	418	441	489	501	494
22.9	Services	443	463	460	487	490	481
22.10	Other	211	216	212	213	215	214
22.11	VAT under-compensation						
22.12	I.C. adjustment	0	0	0	0	0	0
22	<b>TOTAL INTERMEDIATE CONSUMPTION</b>	3 404	3 616	3 399	3 479	3 554	3 626
23	<b>GROSS VALUE ADDED AT MARKET PRICES (21-22)</b>	3 174	2 890	2 933	3 348	3 422	3 306
24	Subsidies	99	477	609	734	748	750
24.1	Subsidies linked to crop production	50	338	443	659	646	625
24.2	Subsidies linked to animal production	7	10	13	16	36	31
24.3	Other subsidies linked to production	42	129	153	59	66	94
25	Taxes linked to production excluding VAT	158	119	109	109	94	100
25.1	Taxes linked to crop production	25	0	0	0	0	0
25.2	Taxes linked to animal production	20	5	0	0	0	0
25.3	Other taxes linked to production	113	113	109	109	94	100
26	VAT over-compensation						
27	<b>GROSS VALUE ADDED AT FACTOR COST (23+24-25+26)</b>	3 115	3 248	3 432	3 973	4 076	3 957
28	Depreciation	859	886	903	967	978	962
28.1	Equipment	511	520	523	555	557	548
28.2	Construction	348	367	380	412	421	414
29	<b>NET VALUE ADDED AT FACTOR COST (27-28)</b>	2 257	2 362	2 529	3 006	3 098	2 995
30	Compensation of employees	433	441	459	494	503	494
31	<b>NET OPERATING SURPLUS (29-30)</b>	1 824	1 921	2 071	2 512	2 595	2 500
32	Rent and other payments in cash or in kind	142	138	146	169	177	174
33	Interest	1 105	1 159	1 013	1 055	1 033	1 016
34	<b>NET INCOME FROM AGR. ACTIVITY OF TOTAL LABOUR (29-32-33)</b>	1 010	1 066	1 370	1 781	1 888	1 805
35	<b>NET INCOME FROM AGR. ACTIVITY OF FAMILY LABOUR (29-30-32-33)</b>	577	625	912	1 287	1 386	1 311
36.1	New plantations	0	0	0	0	0	0
36.2	Livestock capital	- 7	6	- 7	13	12	- 3
36.3	Machinery and other equipment	426	355	450	553	571	561
36.4	Transport equipment	0	0	0	0	0	0
36.5	Farm buildings	290	198	272	292	299	294
36.6	Other constructions with the exception of soil improvement	0	0	0	0	0	0
36.7	Soil improvements	13	9	10	14	14	13
36.8	Net purchases of existing reproducible fixed capital goods	0	0	0	0	0	0
36.9	Other goods of gross fixed capital formation	0	0	0	0	0	0
36.10	VAT under-compensation						
36.11	G.F.C.F. adjustment	0	0	0	0	0	0
36	<b>GROSS FIXED CAPITAL FORMATION (excluding deductible VAT)</b>	722	569	724	872	896	865
28	Depreciation	859	886	903	967	978	962
37	<b>NET FIXED CAPITAL FORMATION (excluding deductible VAT) (36-28)</b>	- 137	- 318	- 179	- 95	- 83	- 97

1992	1993	1994	1995	1996	1997		
AT 1990 PRICES AND 1990 EXCHANGE RATES						AUX PRIX ET TAUX DE CHANGE 1990	
MIO ECU							
6 690	7 265	6 947	7 072	7 090	7 171	<b>PRODUCTION FINALE DE L'AGRICULTURE</b>	<b>21</b>
						(15+18+19+20)	
116	104	103	106	110	110	Semences et plants	22.1
0	0	0	0	0	0	Bétail et produits animaux	22.2
208	224	206	216	212	202	Energie ; lubrifiants	22.3
281	260	252	243	232	233	Engrais et amendements	22.4
147	128	125	141	131	124	Produits de protection de culture	22.5
0	0	0	0	0	0	Produits pharmaceutiques	22.6
1 690	1 896	1 788	1 778	1 741	1 785	Aliments pour animaux	22.7
372	346	353	369	372	364	Matériel ; petit outillage ; entretien et réparation	22.8
413	409	395	397	395	381	Services	22.9
213	210	209	205	202	198	Autres	22.10
						Sous-compensation TVA	22.11
0	0	0	0	0	0	Ajustement C.I.	22.12
3 439	3 577	3 430	3 456	3 394	3 397	<b>CONSOMMATION INTERMEDIAIRE TOTALE</b>	<b>22</b>
3 251	3 688	3 517	3 616	3 696	3 774	<b>VALEUR AJOUTÉE BRUTE AUX PRIX DU MARCHÉ</b>	<b>23</b>
						(21-22)	
						Subventions	24
						Subventions liées à la production végétale	24.1
						Subventions liées à la production animale	24.2
						Autres subventions liées à la production	24.3
						Impôts liés à la production à l'exclusion de la TVA	25
						Impôts liés à la production végétale	25.1
						Impôts liés à la production animale	25.2
						Autres impôts liés à la production	25.3
						Surcompensation TVA	26
						<b>VALEUR AJOUTÉE BRUTE AU COUT DES FACTEURS</b>	<b>27</b>
						(23+24-25+26)	
						Amortissements	28
						Equipement	28.1
						Constructions	28.2
						<b>VALEUR AJOUTÉE NETTE AU COUT DES FACTEURS</b>	<b>29</b>
						(27-28)	
						Rémunération des salariés	30
						<b>EXCEDENT NET D'EXPLOITATION</b>	<b>31</b>
						(29-30)	
						Fermages et autres prestations en espèces et en nature	32
						Intérêts	33
						<b>REVENU NET DE L'ACTIVITE AGRICOLE TOTALE</b>	<b>34</b>
						(29-32-33)	
						<b>REVENU NET DE L'ACTIVITE AGRICOLE FAMILIALE</b>	<b>35</b>
						(29-30-32-33)	
0	0	0	0	0	0	Plantations nouvelles	36.1
- 12	6	- 11	12	4	- 7	Capital bétail	36.2
411	327	410	403	409	409	Machines et autres biens d'équipement	36.3
0	0	0	0	0	0	Matériel de transport	36.4
270	173	234	225	228	228	Bâtiments d'exploitation	36.5
0	0	0	0	0	0	Autres ouvrages à l'exception de l'amélioration des terres	36.6
11	8	8	9	8	8	Amélioration des terres	36.7
0	0	0	0	0	0	Acquisitions nettes de biens existants reproductibles de c.f.	36.8
0	0	0	0	0	0	Autres biens de formation brute de capital fixe	36.9
						Sous-compensation TVA	36.10
0	0	0	0	0	0	Ajustement FBCF	36.11
680	514	643	649	649	637	<b>FORMATION BRUTE DE CAPITAL FIXE</b>	<b>36</b>
						(hors TVA déductible)	
						Amortissements	28
						<b>FORMATION NETTE DE CAPITAL FIXE</b>	<b>37</b>
						(hors TVA déductible) (36-28)	

## A.1 PRODUCTION, ORIGIN OF INCOME AND FIXED CAPITAL FORMATION

## A.1.5 DEUTSCHLAND (1)

		1992	1993	1994	1995	1996	1997
		AT CURRENT PRICES AND CURRENT EXCHANGE RATES			AUX PRIX ET TAUX DE CHANGE COURANTS		
		MIO ECU					
01	Cereals excluding rice	3 555	3 131	2 735	3 079	3 543	3 608
01.1	Wheat and spelt	1 992	1 646	1 427	1 561	1 872	1 869
01.2	Rye and maslin	318	318	310	416	401	422
01.3	Barley	1 045	771	704	833	904	952
01.4	Oats and summer cereal mixtures	5	88	61	29	61	49
01.5	Maize (grain)	145	247	190	162	189	180
01.6	Other	50	62	43	78	116	136
02	Rice	0	0	0	0	0	0
03	Pulses	27	35	30	30	40	47
04	Root crops	1 901	2 288	2 295	2 402	2 059	1 913
04.1	Potatoes	597	906	1 050	1 091	723	609
04.2	Sugar beet	1 303	1 381	1 243	1 309	1 334	1 303
04.3	Other	1	1	2	2	1	1
05	Industrial crops	524	668	738	695	550	719
05.1	Oil seeds and oleaginous fruit (except olives)	385	514	597	538	391	585
05.2	Fibre plants	0	0	0	0	0	0
05.3	Tobacco	34	38	40	31	31	31
05.4	Hops	105	115	102	126	128	103
05.5	Other	0	0	0	0	0	0
06	Fresh vegetables	1 051	1 062	1 129	1 173	1 222	1 231
07	Fresh fruit	2 344	1 605	1 806	1 629	1 808	1 473
08	Citrus fruit	0	0	0	0	0	0
09	Tropical fruit (excluding nuts)	0	0	0	0	0	0
10	Grapes	0	0	0	0	0	0
11	Grape must and wine	1 057	899	1 148	1 189	1 286	1 282
12	Olives	0	0	0	0	0	0
13	Olive oil	0	0	0	0	0	0
14	Other crops and crop products	2 142	2 258	2 382	2 547	2 710	2 772
14.1	Fodder plants	0	0	0	0	0	0
14.2	Nursery plants	698	772	824	913	1 008	1 044
14.3	Vegetable materials used primarily for plaiting	0	0	0	0	0	0
14.4	Flowers and ornamental plants	1 316	1 380	1 398	1 472	1 576	1 596
14.5	Seeds	129	106	161	163	126	132
14.6	Other	0	0	0	0	0	0
15	<b>FINAL CROP OUTPUT (1to14)</b>	<b>12 601</b>	<b>11 945</b>	<b>12 263</b>	<b>12 743</b>	<b>13 218</b>	<b>13 045</b>
16	Animals	11 141	10 082	9 940	10 086	10 441	10 392
16.1	Cattle (including calves)	4 445	4 566	4 368	4 133	3 696	3 421
16.2	Pigs	5 721	4 487	4 506	4 883	5 621	5 786
16.3	Equines	5	24	31	28	29	35
16.4	Sheep and goats	122	113	113	122	144	159
16.5	Poultry	749	796	828	826	855	896
16.6	Other	97	96	94	93	95	95
17	Animal products	9 202	9 489	9 243	9 797	9 666	9 292
17.1	Milk	8 080	8 360	8 084	8 582	8 359	8 154
17.2	Eggs	1 012	983	1 056	1 010	1 205	1 056
17.3	Wool	4	5	5	4	4	4
17.4	Other	105	142	98	202	99	79
18	<b>FINAL ANIMAL OUTPUT (16+17)</b>	<b>20 342</b>	<b>19 571</b>	<b>19 183</b>	<b>19 883</b>	<b>20 106</b>	<b>19 684</b>
19	New plantations (contract work)	56	17	18	29	36	16
20	Adjustment	0	0	0	0	0	0
21	<b>FINAL AGRICULTURAL OUTPUT (15+18+19+20)</b>	<b>32 999</b>	<b>31 533</b>	<b>31 463</b>	<b>32 655</b>	<b>33 361</b>	<b>32 745</b>

(1) With Germany in its boundaries as after 03.10.1990

1992	1993	1994	1995	1996	1997		
AT 1990 PRICES AND 1990 EXCHANGE RATES						AUX PRIX ET TAUX DE CHANGE 1990	
MIO ECU							
3 549	3 689	3 329	3 917	4 454	4 971	Céréales sans riz	01
1 965	1 878	1 695	1 969	2 316	2 499	Blé et épeautre	01.1
314	392	403	596	555	614	Seigle et méteil	01.2
1 069	939	875	1 030	1 129	1 336	Orge	01.3
5	93	75	38	77	66	Avoine et céréales d'été	01.4
147	313	230	184	234	263	Maïs (grain)	01.5
49	74	51	101	143	193	Autres	01.6
0	0	0	0	0	0	Riz	02
22	37	39	42	57	70	Légumes secs	03
2 001	2 213	1 736	1 959	2 159	1 876	Plantes sarclées	04
699	841	575	709	910	641	Pommes de terre	04.1
1 301	1 370	1 160	1 248	1 249	1 234	Betteraves sucrières	04.2
1	1	1	2	1	1	Autres	04.3
1 095	1 261	1 242	1 260	908	1 174	Plantes industrielles	05
920	1 012	1 065	1 061	680	973	Graines et fruits oléagineux (sauf olives)	05.1
0	0	0	0	0	0	Plantes textiles	05.2
29	30	32	26	27	27	Tabac	05.3
146	219	145	172	201	174	Houblon	05.4
0	0	0	0	0	0	Autres	05.5
1 030	1 000	969	1 001	1 113	1 100	Légumes frais	06
2 707	1 717	1 756	1 407	1 671	1 304	Fruits frais	07
0	0	0	0	0	0	Agrumes	08
0	0	0	0	0	0	Fruits tropicaux (sans les fruits à coque)	09
0	0	0	0	0	0	Raisins	10
1 395	1 131	1 147	991	978	929	Moût de raisins et vin	11
0	0	0	0	0	0	Olives	12
0	0	0	0	0	0	Huile d'olive	13
2 039	2 017	2 073	2 145	2 300	2 415	Autres produits végétaux	14
0	0	0	0	0	0	Plantes fourragères	14.1
649	651	681	719	807	870	Plants de pépinières	14.2
0	0	0	0	0	0	Matières à tresser	14.3
1 291	1 283	1 254	1 305	1 398	1 441	Fleurs et plantes ornementales	14.4
99	83	138	121	95	104	Semences	14.5
0	0	0	0	0	0	Autres	14.6
13 839	13 065	12 291	12 722	13 639	13 840	<b>PRODUCTION VEGETALE FINALE</b>	<b>15</b>
<b>(1à14)</b>							
10 749	10 503	10 188	10 177	10 401	10 224	Animaux	16
4 591	4 278	4 131	4 125	4 194	3 882	Bovins (y compris veaux)	16.1
5 166	5 211	5 018	5 002	5 118	5 209	Porcs	16.2
16	18	21	21	21	13	Equidés	16.3
107	98	93	100	101	105	Ovins et caprins	16.4
784	812	841	844	883	930	Volailles	16.5
84	85	84	85	85	85	Autres	16.6
9 137	9 204	9 138	9 443	9 424	9 411	Produits animaux	17
8 006	8 109	8 072	8 340	8 388	8 384	Lait	17.1
1 027	962	975	962	969	973	Oeufs	17.2
5	5	6	3	3	3	Laine	17.3
99	127	86	138	65	51	Autres	17.4
19 886	19 707	19 327	19 621	19 825	19 635	<b>PRODUCTION ANIMALE FINALE</b>	<b>18</b>
<b>(16+17)</b>							
28	7	7	11	14	6	Plantations nouvelles (travaux à façon)	19
0	0	0	0	0	0	Ajustement	20
33 753	32 779	31 625	32 354	33 478	33 481	<b>PRODUCTION FINALE DE L'AGRICULTURE</b>	<b>21</b>
<b>(15+18+19+20)</b>							

(1) Avec l'Allemagne dans sa situation territoriale après le 03.10.1990

## A.1 PRODUCTION, ORIGIN OF INCOME AND FIXED CAPITAL FORMATION

## A.1.5 DEUTSCHLAND (1)

CONTINUED/SUITE

		1992	1993	1994	1995	1996	1997
		AT CURRENT PRICES AND CURRENT EXCHANGE RATES			AUX PRIX ET TAUX DE CHANGE COURANTS		
		MIO ECU					
21	<b>FINAL AGRICULTURAL OUTPUT (15+18+19+20)</b>	32 999	31 533	31 463	32 655	33 361	32 745
22.1	Seeds and plants	918	663	639	799	817	802
22.2	Livestock and animal products	164	63	82	90	121	122
22.3	Energy ; lubricants	2 841	2 960	2 932	2 976	2 930	2 823
22.4	Fertilizers and soil improvers	1 397	1 294	1 519	1 772	1 413	1 468
22.5	Plant protection products	851	777	818	974	1 021	1 064
22.6	Pharmaceutical products	0	0	0	0	0	0
22.7	Feedingstuffs	5 061	5 043	4 806	4 847	5 160	4 910
22.8	Material ; small tools ; maintenance and repair	2 858	2 959	3 022	2 978	2 749	2 668
22.9	Services	2 811	3 060	3 261	3 530	3 587	3 543
22.10	Other	245	292	327	347	353	361
22.11	VAT under-compensation						
22.12	I.C. adjustment	0	0	0	0	0	0
22	<b>TOTAL INTERMEDIATE CONSUMPTION</b>	17 147	17 112	17 406	18 313	18 153	17 760
23	<b>GROSS VALUE ADDED AT MARKET PRICES (21-22)</b>	15 852	14 422	14 058	14 343	15 208	14 985
24	Subsidies	4 726	5 126	5 448	5 696	5 404	5 044
24.1	Subsidies linked to crop production	:	:	:	:	:	:
24.2	Subsidies linked to animal production	:	:	:	:	:	:
24.3	Other subsidies linked to production	:	:	:	:	:	:
25	Taxes linked to production excluding VAT	625	611	597	634	536	627
25.1	Taxes linked to crop production	:	:	:	:	:	:
25.2	Taxes linked to animal production	:	:	:	:	:	:
25.3	Other taxes linked to production	:	:	:	:	:	:
26	VAT over-compensation						
27	<b>GROSS VALUE ADDED AT FACTOR COST (23+24-25+26)</b>	19 952	18 937	18 911	19 438	20 240	19 738
28	Depreciation	6 811	7 204	7 269	7 488	7 400	7 112
28.1	Equipment	4 989	5 237	5 243	5 358	5 310	5 086
28.2	Construction	1 822	1 968	2 026	2 129	2 090	2 026
29	<b>NET VALUE ADDED AT FACTOR COST (27-28)</b>	13 141	11 733	11 642	11 950	12 903	12 611
30	Compensation of employees	:	:	:	:	:	:
31	<b>NET OPERATING SURPLUS (29-30)</b>	9 131	7 716	7 764	7 872	8 935	8 946
32	Rent and other payments in cash or in kind	1 150	1 294	1 365	1 436	1 427	1 400
33	Interest	1 939	2 049	2 127	2 217	2 197	2 138
34	<b>NET INCOME FROM AGR. ACTIVITY OF TOTAL LABOUR (29-32-33)</b>	10 051	8 390	8 272	8 426	9 224	9 021
35	<b>NET INCOME FROM AGR. ACTIVITY OF FAMILY LABOUR (29-30-32-33)</b>	:	:	:	:	:	:
36.1	New plantations	0	0	0	0	0	0
36.2	Livestock capital	- 135	- 37	71	23	50	- 105
36.3	Machinery and other equipment	4 639	4 030	3 953	4 208	4 280	3 843
36.4	Transport equipment	289	203	169	159	142	150
36.5	Farm buildings	1 428	1 470	1 474	1 703	1 620	1 550
36.6	Other constructions with the exception of soil improvement	0	0	0	0	0	0
36.7	Soil improvements	0	0	0	0	0	0
36.8	Net purchases of existing reproducible fixed capital goods	0	0	0	0	0	0
36.9	Other goods of gross fixed capital formation	0	0	0	0	0	0
36.10	VAT under-compensation						
36.11	G.F.C.F. adjustment	0	0	0	0	0	0
36	<b>GROSS FIXED CAPITAL FORMATION (excluding deductible VAT)</b>	6 220	5 666	5 666	6 093	6 093	5 438
28	Depreciation	6 811	7 204	7 269	7 488	7 400	7 112
37	<b>NET FIXED CAPITAL FORMATION (excluding deductible VAT) (36-28)</b>	- 591	-1 538	-1 603	-1 394	-1 307	-1 674

(1) With Germany in its boundaries as after 03.10.1990

1992	1993	1994	1995	1996	1997		
AT 1990 PRICES AND 1990 EXCHANGE RATES						AUX PRIX ET TAUX DE CHANGE 1990	
MIO ECU							
33 753	32 779	31 625	32 354	33 478	33 481	<b>PRODUCTION FINALE DE L'AGRICULTURE</b>	<b>21</b>
						<b>(15+18+19+20)</b>	
937	643	619	719	814	792	Semences et plants	22.1
198	89	123	116	162	159	Bétail et produits animaux	22.2
2 555	2 550	2 458	2 449	2 300	2 263	Energie ; lubrifiants	22.3
1 456	1 340	1 535	1 632	1 325	1 472	Engrais et amendements	22.4
762	628	676	814	849	880	Produits de protection de culture	22.5
0	0	0	0	0	0	Produits pharmaceutiques	22.6
5 098	5 120	5 027	5 090	5 232	5 075	Aliments pour animaux	22.7
2 547	2 422	2 378	2 199	2 016	1 971	Matériel ; petit outillage ; entretien et réparation	22.8
2 409	2 335	2 367	2 400	2 466	2 491	Services	22.9
228	262	287	289	294	303	Autres	22.10
						Sous-compensation TVA	22.11
						Ajustement C.I.	22.12
0	0	0	0	0	0	<b>CONSOMMATION INTERMEDIAIRE TOTALE</b>	<b>22</b>
16 190	15 389	15 470	15 708	15 459	15 405	<b>VALEUR AJOUTÉE BRUTÉ AUX PRIX DU MARCHÉ</b>	<b>23</b>
17 563	17 390	16 155	16 646	18 019	18 076	<b>(21-22)</b>	
						Subventions	24
						Subventions liées à la production végétale	24.1
						Subventions liées à la production animale	24.2
						Autres subventions liées à la production	24.3
						Impôts liés à la production à l'exclusion de la TVA	25
						Impôts liés à la production végétale	25.1
						Impôts liés à la production animale	25.2
						Autres impôts liés à la production	25.3
						Surcompensation TVA	26
						<b>VALEUR AJOUTÉE BRUTE AU COUT DES FACTEURS</b>	<b>27</b>
						<b>(23+24-25+26)</b>	
						Amortissements	28
						Equipement	28.1
						Constructions	28.2
						<b>VALEUR AJOUTÉE NETTE AU COUT DES FACTEURS</b>	<b>29</b>
						<b>(27-28)</b>	
						Rémunération des salariés	30
						<b>EXCEDENT NET D'EXPLOITATION</b>	<b>31</b>
						<b>(29-30)</b>	
						Fermages et autres prestations en espèces et en nature	32
						Intérêts	33
						<b>REVENU NET DE L'ACTIVITE AGRICOLE TOTALE</b>	<b>34</b>
						<b>(29-32-33)</b>	
						<b>REVENU NET DE L'ACTIVITE AGRICOLE FAMILIALE</b>	<b>35</b>
						<b>(29-30-32-33)</b>	
0	0	0	0	0	0	Plantations nouvelles	36.1
- 116	- 35	51	19	46	- 101	Capital bétail	36.2
4 212	3 452	3 341	3 409	3 476	3 159	Machines et autres biens d'équipement	36.3
263	173	140	127	114	121	Matériel de transport	36.4
1 267	1 208	1 169	1 296	1 265	1 251	Bâtiments d'exploitation	36.5
0	0	0	0	0	0	Autres ouvrages à l'exception de l'amélioration des terres	36.6
0	0	0	0	0	0	Amélioration des terres	36.7
0	0	0	0	0	0	Acquisitions nettes de biens existants reproductibles de c.f.	36.8
0	0	0	0	0	0	Autres biens de formation brute de capital fixe	36.9
						Sous-compensation TVA	36.10
						Ajustement FBCF	36.11
5 627	4 799	4 700	4 851	4 901	4 430	<b>FORMATION BRUTE DE CAPITAL FIXE</b>	<b>36</b>
						<b>(hors TVA déductible)</b>	
						Amortissements	28
						<b>FORMATION NETTE DE CAPITAL FIXE</b>	<b>37</b>
						<b>(hors TVA déductible) (36-28)</b>	

(1) Avec l'Allemagne dans sa situation territoriale après le 03.10.1990

A.1 PRODUCTION, ORIGIN OF INCOME AND FIXED CAPITAL FORMATION

A.1.6 ELLADA

		1992	1993	1994	1995	1996	1997
		AT CURRENT PRICES AND CURRENT EXCHANGE RATES			AUX PRIX ET TAUX DE CHANGE COURANTS		
		MIO ECU					
01	Cereals excluding rice	673	579	565	628	475	529
01.1	Wheat and spelt	382	307	329	371	261	303
01.2	Rye and maslin	3	2	2	2	3	3
01.3	Barley	33	30	28	31	22	26
01.4	Oats and summer cereal mixtures	3	2	3	3	3	3
01.5	Maize (grain)	253	238	202	221	185	195
01.6	Other	0	0	0	0	0	0
02	Rice	33	49	66	81	82	83
03	Pulses	43	43	37	44	37	37
04	Root crops	307	353	392	353	357	431
04.1	Potatoes	161	225	284	205	207	228
04.2	Sugar beet	147	128	108	148	150	203
04.3	Other	0	0	0	0	0	0
05	Industrial crops	1 453	1 484	1 604	1 327	1 087	1 254
05.1	Oil seeds and oleaginous fruit (except olives)	11	8	8	9	8	7
05.2	Fibre plants	804	1 007	1 185	1 243	927	1 028
05.3	Tobacco	632	464	407	71	146	214
05.4	Hops	0	0	0	0	0	0
05.5	Other	6	5	4	4	6	5
06	Fresh vegetables	1 107	1 042	1 061	1 033	1 048	1 121
07	Fresh fruit	590	602	625	772	741	635
08	Citrus fruit	200	168	214	213	230	206
09	Tropical fruit (excluding nuts)	0	0	0	0	0	0
10	Grapes	207	175	150	132	144	149
11	Grape must and wine	147	116	108	138	159	151
12	Olives	152	146	168	203	265	332
13	Olive oil	758	620	788	897	1 202	1 103
14	Other crops and crop products	192	192	186	194	209	205
14.1	Fodder plants	97	98	93	85	90	82
14.2	Nursery plants	4	3	4	4	3	3
14.3	Vegetable materials used primarily for plaiting	1	0	0	0	0	0
14.4	Flowers and ornamental plants	73	75	74	89	102	105
14.5	Seeds	11	9	8	9	8	9
14.6	Other	6	6	7	7	6	6
15	<b>FINAL CROP OUTPUT (1to14)</b>	<b>5 862</b>	<b>5 570</b>	<b>5 964</b>	<b>6 015</b>	<b>6 035</b>	<b>6 237</b>
16	Animals	1 465	1 332	1 376	1 394	1 391	1 421
16.1	Cattle (including calves)	282	270	278	278	245	232
16.2	Pigs	312	234	239	254	277	295
16.3	Equines	- 6	- 4	- 4	- 4	- 3	- 3
16.4	Sheep and goats	594	566	588	588	588	616
16.5	Poultry	248	234	244	250	258	254
16.6	Other	34	32	33	27	27	28
17	Animal products	1 124	1 220	1 385	1 327	1 102	1 156
17.1	Milk	838	964	1 139	1 085	854	902
17.2	Eggs	224	199	183	178	185	195
17.3	Wool	8	4	4	5	4	4
17.4	Other	54	53	59	59	59	55
18	<b>FINAL ANIMAL OUTPUT (16+17)</b>	<b>2 589</b>	<b>2 551</b>	<b>2 762</b>	<b>2 721</b>	<b>2 493</b>	<b>2 577</b>
19	New plantations (contract work)	1	1	1	1	1	1
20	Adjustment	0	0	0	0	0	0
21	<b>FINAL AGRICULTURAL OUTPUT (15+18+19+20)</b>	<b>8 452</b>	<b>8 122</b>	<b>8 726</b>	<b>8 736</b>	<b>8 529</b>	<b>8 815</b>



1992	1993	1994	1995	1996	1997		
AT 1990 PRICES AND 1990 EXCHANGE RATES						AUX PRIX ET TAUX DE CHANGE 1990	
MIO ECU							
772	725	819	752	681	768	Céréales sans riz	01
455	410	507	471	382	447	Blé et épeautre	01.1
3	3	3	3	2	2	Seigle et méteil	01.2
33	32	32	32	22	25	Orge	01.3
3	3	3	3	3	3	Avoine et céréales d'été	01.4
278	278	275	244	273	289	Maïs (grain)	01.5
0	0	0	0	0	0	Autres	01.6
33	46	59	68	73	80	Riz	02
55	53	47	54	52	50	Légumes secs	03
322	301	283	309	291	331	Plantes sarclées	04
195	185	185	194	187	194	Pommes de terre	04.1
127	116	99	115	104	136	Betteraves sucrières	04.2
0	0	0	0	0	0	Autres	04.3
1 299	1 346	1 509	1 635	1 302	1 377	Plantes industrielles	05
23	13	14	14	15	14	Graines et fruits oléagineux (sauf olives)	05.1
690	886	1 075	1 230	873	961	Plantes textiles	05.2
580	441	415	386	408	396	Tabac	05.3
0	0	0	0	0	0	Houblon	05.4
7	6	6	5	6	5	Autres	05.5
1 062	1 070	1 095	1 127	1 118	1 097	Légumes frais	06
644	651	648	740	757	543	Fruits frais	07
177	185	190	192	193	209	Agrumes	08
0	0	0	0	0	0	Fruits tropicaux (sans les fruits à coque)	09
241	245	231	213	238	225	Raisins	10
136	114	102	130	142	136	Moût de raisins et vin	11
180	210	163	254	236	273	Olives	12
908	789	956	960	955	1 095	Huile d'olive	13
212	199	199	205	198	196	Autres produits végétaux	14
112	99	101	97	88	87	Plantes fourragères	14.1
4	3	2	3	2	2	Plants de pépinières	14.2
0	0	0	0	0	0	Matières à tresser	14.3
79	82	79	90	94	94	Fleurs et plantes ornementales	14.4
9	8	8	9	8	7	Semences	14.5
7	6	8	7	6	6	Autres	14.6
6 041	5 933	6 301	6 639	6 236	6 379	<b>PRODUCTION VEGETALE FINALE</b> <b>(1à14)</b>	<b>15</b>
1 381	1 367	1 378	1 378	1 362	1 346	Animaux	16
265	258	253	265	258	219	Bovins (y compris veaux)	16.1
282	264	262	263	257	264	Porcs	16.2
- 5	- 4	- 5	- 4	- 4	- 4	Equidés	16.3
574	580	596	599	576	597	Ovins et caprins	16.4
233	237	238	227	248	242	Volailles	16.5
33	33	33	29	28	28	Autres	16.6
1 116	1 140	1 146	1 163	1 157	1 180	Produits animaux	17
869	893	899	915	905	934	Lait	17.1
190	190	188	186	186	183	Oeufs	17.2
7	7	6	6	6	6	Laine	17.3
50	49	53	56	59	57	Autres	17.4
2 497	2 506	2 524	2 541	2 519	2 526	<b>PRODUCTION ANIMALE FINALE</b> <b>(16+17)</b>	<b>18</b>
1	1	0	1	1	1	Plantations nouvelles (travaux à façon)	19
0	0	0	0	0	0	Ajustement	20
8 539	8 441	8 825	9 180	8 756	8 905	<b>PRODUCTION FINALE DE L'AGRICULTURE</b> <b>(15+18+19+20)</b>	<b>21</b>

A.1 PRODUCTION, ORIGIN OF INCOME AND FIXED CAPITAL FORMATION

A.1.6 ELLADA

CONTINUED/SUITE

		1992	1993	1994	1995	1996	1997
		AT CURRENT PRICES AND CURRENT EXCHANGE RATES			AUX PRIX ET TAUX DE CHANGE COURANTS		
		MIO ECU					
21	<b>FINAL AGRICULTURAL OUTPUT (15+18+19+20)</b>	8 452	8 122	8 726	8 736	8 529	8 815
22.1	Seeds and plants	100	92	99	101	106	106
22.2	Livestock and animal products	40	37	32	38	44	39
22.3	Energy ; lubricants	595	660	647	694	782	822
22.4	Fertilizers and soil improvers	206	169	179	193	192	198
22.5	Plant protection products	162	154	153	172	200	187
22.6	Pharmaceutical products	52	50	57	55	60	66
22.7	Feedingstuffs	516	592	540	604	594	552
22.8	Material ; small tools ; maintenance and repair	324	313	312	311	335	368
22.9	Services	56	55	58	58	56	58
22.10	Other	142	129	138	143	157	165
22.11	VAT under-compensation						
22.12	I.C. adjustment	0	0	0	0	0	0
22	<b>TOTAL INTERMEDIATE CONSUMPTION</b>	2 190	2 251	2 215	2 369	2 525	2 559
23	<b>GROSS VALUE ADDED AT MARKET PRICES (21-22)</b>	6 261	5 872	6 511	6 367	6 003	6 256
24	Subsidies	1 016	1 349	1 437	1 965	2 346	2 104
24.1	Subsidies linked to crop production	649	651	617	1 157	1 292	1 065
24.2	Subsidies linked to animal production	219	278	213	215	308	238
24.3	Other subsidies linked to production	148	420	607	592	746	802
25	Taxes linked to production excluding VAT	224	278	256	247	281	290
25.1	Taxes linked to crop production	30	79	80	96	99	97
25.2	Taxes linked to animal production	0	0	0	0	0	0
25.3	Other taxes linked to production	193	199	176	151	182	192
26	VAT over-compensation						
27	<b>GROSS VALUE ADDED AT FACTOR COST (23+24-25+26)</b>	7 054	6 942	7 692	8 085	8 068	8 070
28	Depreciation	378	377	380	391	424	463
28.1	Equipment	211	203	197	196	217	243
28.2	Construction	167	174	183	195	207	220
29	<b>NET VALUE ADDED AT FACTOR COST (27-28)</b>	6 675	6 565	7 312	7 694	7 644	7 608
30	Compensation of employees	399	404	433	445	468	486
31	<b>NET OPERATING SURPLUS (29-30)</b>	6 276	6 161	6 879	7 249	7 176	7 122
32	Rent and other payments in cash or in kind	249	252	258	260	273	282
33	Interest	445	465	451	610	425	404
34	<b>NET INCOME FROM AGR. ACTIVITY OF TOTAL LABOUR (29-32-33)</b>	5 981	5 848	6 603	6 823	6 945	6 922
35	<b>NET INCOME FROM AGR. ACTIVITY OF FAMILY LABOUR (29-30-32-33)</b>	5 582	5 444	6 169	6 378	6 477	6 436
36.1	New plantations	1	1	1	1	1	1
36.2	Livestock capital	- 10	- 4	- 16	13	- 25	2
36.3	Machinery and other equipment	89	81	109	128	175	235
36.4	Transport equipment	249	185	188	252	274	392
36.5	Farm buildings	29	21	19	22	21	25
36.6	Other constructions with the exception of soil improvements	106	82	80	81	89	104
36.7	Soil improvements	232	221	201	230	256	293
36.8	Net purchases of existing reproducible fixed capital goods	0	0	0	0	0	0
36.9	Other goods of gross fixed capital formation	24	16	21	22	25	28
36.10	VAT under-compensation						
36.11	G.F.C.F. adjustment	0	0	0	0	0	0
36	<b>GROSS FIXED CAPITAL FORMATION (excluding deductible VAT)</b>	720	603	604	749	815	1 080
28	Depreciation	378	377	380	391	424	463
37	<b>NET FIXED CAPITAL FORMATION (excluding deductible VAT) (36-28)</b>	342	226	224	358	391	617

1992	1993	1994	1995	1996	1997		
AT 1990 PRICES AND 1990 EXCHANGE RATES						AUX PRIX ET TAUX DE CHANGE 1990	
MIO ECU							
8 539	8 441	8 825	9 180	8 756	8 905	<b>PRODUCTION FINALE DE L'AGRICULTURE (15+18+19+20)</b>	21
87	79	82	85	78	79	Semences et plants	22.1
50	54	53	70	56	54	Bétail et produits animaux	22.2
416	446	458	471	499	511	Energie ; lubrifiants	22.3
154	137	139	144	139	135	Engrais et amendements	22.4
173	174	168	179	193	177	Produits de protection de culture	22.5
55	56	62	56	57	61	Produits pharmaceutiques	22.6
514	616	573	638	596	585	Aliments pour animaux	22.7
323	323	322	326	333	335	Matériel ; petit outillage ; entretien et réparation	22.8
55	55	56	58	56	57	Services	22.9
135	122	126	127	127	135	Autres	22.10
						Sous-compensation TVA	22.11
0	0	0	0	0	0	Ajustement C.I.	22.12
1 963	2 061	2 038	2 153	2 134	2 127	<b>CONSOMMATION INTERMEDIAIRE TOTALE</b>	22
6 576	6 379	6 787	7 027	6 622	6 778	<b>VALEUR AJOUTEE BRUTE AUX PRIX DU MARCHE (21-22)</b>	23
						Subventions	24
						Subventions liées à la production végétale	24.1
						Subventions liées à la production animale	24.2
						Autres subventions liées à la production	24.3
						Impôts liés à la production à l'exclusion de la TVA	25
						Impôts liés à la production végétale	25.1
						Impôts liés à la production animale	25.2
						Autres impôts liés à la production	25.3
						Surcompensation TVA	26
						<b>VALEUR AJOUTEE BRUTE AU COUT DES FACTEURS (23+24-25+26)</b>	27
						Amortissements	28
						Equipement	28.1
						Constructions	28.2
						<b>VALEUR AJOUTEE NETTE AU COUT DES FACTEURS (27-28)</b>	29
						Rémunération des salariés	30
						<b>EXCEDENT NET D'EXPLOITATION (29-30)</b>	31
						Fermages et autres prestations en espèces et en nature	32
						Intérêts	33
						<b>REVENU NET DE L'ACTIVITE AGRICOLE TOTALE (29-32-33)</b>	34
						<b>REVENU NET DE L'ACTIVITE AGRICOLE FAMILIALE (29-30-32-33)</b>	35
1	1	0	1	1		Plantations nouvelles	36.1
- 10	- 4	- 16	24	- 16		Capital bétail	36.2
90	87	118	140	157		Machines et autres biens d'équipement	36.3
233	164	160	214	227		Matériel de transport	36.4
27	19	16	18	17		Bâtiments d'exploitation	36.5
100	75	71	69	67		Autres ouvrages à l'exception de l'amélioration des terres	36.6
219	202	176	196	196		Amélioration des terres	36.7
0	0	0	0	0		Acquisitions nettes de biens existants reproductibles de c.f.	36.8
21	14	17	18	17		Autres biens de formation brute de capital fixe	36.9
						Sous-compensation TVA	36.10
0	0	0	0	0		Ajustement FBCF	36.11
681	558	542	679	664		<b>FORMATION BRUTE DE CAPITAL FIXE (hors TVA déductible)</b>	36
						Amortissements	28
						<b>FORMATION NETTE DE CAPITAL FIXE (hors TVA déductible) (36-28)</b>	37

## A.1 PRODUCTION, ORIGIN OF INCOME AND FIXED CAPITAL FORMATION

## A.1.7 ESPANA

		1992	1993	1994	1995	1996	1997
		AT CURRENT PRICES AND CURRENT EXCHANGE RATES			AUX PRIX ET TAUX DE CHANGE COURANTS		
		MIO ECU					
01	Cereals excluding rice	1 601	1 864	1 451	1 096	2 739	2 150
01.1	Wheat and spelt	757	735	604	457	903	629
01.2	Rye and maslin	27	31	11	6	68	36
01.3	Barley	419	890	533	313	1 035	694
01.4	Oats and summer cereal mixtures	12	23	31	15	162	112
01.5	Maize (grain)	379	179	262	303	505	630
01.6	Other	7	7	10	3	66	49
02	Rice	187	116	156	122	272	268
03	Pulses	88	75	102	78	249	178
04	Root crops	940	939	1 219	1 136	918	799
04.1	Potatoes	529	452	777	723	485	371
04.2	Sugar beet	394	475	429	401	420	415
04.3	Other	17	12	13	11	13	13
05	Industrial crops	572	556	508	429	700	714
05.1	Oil seeds and oleaginous fruit (except olives)	169	291	218	142	223	300
05.2	Fibre plants	216	96	129	118	314	256
05.3	Tobacco	122	106	115	115	118	114
05.4	Hops	5	7	6	5	6	6
05.5	Other	61	55	40	49	40	39
06	Fresh vegetables	4 161	3 466	3 502	3 315	3 864	3 486
07	Fresh fruit	1 505	1 440	1 533	1 565	1 797	1 705
08	Citrus fruit	1 339	1 095	1 337	1 672	1 655	1 498
09	Tropical fruit (excluding nuts)	274	194	150	161	176	147
10	Grapes	187	147	164	250	243	169
11	Grape must and wine	995	704	699	1 049	1 480	1 393
12	Olives	113	128	174	142	100	124
13	Olive oil	1 205	1 197	1 315	1 567	1 119	1 903
14	Other crops and crop products	994	977	990	717	1 029	975
14.1	Fodder plants	86	102	132	164	154	163
14.2	Nursery plants	68	60	41	43	40	39
14.3	Vegetable materials used primarily for plaiting	1	2	2	2	2	2
14.4	Flowers and ornamental plants	525	514	533	369	552	500
14.5	Seeds	17	13	11	10	11	10
14.6	Other	298	287	272	129	269	260
15	<b>FINAL CROP OUTPUT (1to14)</b>	<b>14 160</b>	<b>12 900</b>	<b>13 300</b>	<b>13 299</b>	<b>16 341</b>	<b>15 509</b>
16	Animals	7 553	6 754	7 247	7 294	8 054	8 333
16.1	Cattle (including calves)	1 761	1 814	1 904	1 804	1 606	1 718
16.2	Pigs	3 181	2 567	2 730	3 099	3 610	3 800
16.3	Equines	17	14	20	17	20	20
16.4	Sheep and goats	1 113	1 013	1 030	953	1 167	1 220
16.5	Poultry	1 162	1 060	1 257	1 089	1 332	1 234
16.6	Other	320	285	305	332	319	341
17	Animal products	2 805	2 671	2 714	2 650	2 880	2 823
17.1	Milk	1 949	1 905	1 954	1 919	2 083	2 009
17.2	Eggs	749	666	649	607	688	703
17.3	Wool	7	5	11	15	11	16
17.4	Other	100	95	99	108	98	95
18	<b>FINAL ANIMAL OUTPUT (16+17)</b>	<b>10 358</b>	<b>9 425</b>	<b>9 961</b>	<b>9 944</b>	<b>10 934</b>	<b>11 156</b>
19	New plantations (contract work)	- 5	- 13	195	299	193	187
20	Adjustment	0	0	0	0	0	0
21	<b>FINAL AGRICULTURAL OUTPUT (15+18+19+20)</b>	<b>24 514</b>	<b>22 312</b>	<b>23 456</b>	<b>23 541</b>	<b>27 468</b>	<b>26 853</b>

1992	1993	1994	1995	1996	1997		
AT 1990 PRICES AND 1990 EXCHANGE RATES						AUX PRIX ET TAUX DE CHANGE 1990	
MIO ECU							
1 650	2 166	1 798	1 285	3 261	2 650	Céréales sans riz	01
760	857	738	525	946	685	Blé et épeautre	01.1
26	36	14	7	80	44	Seigle et méteil	01.2
431	1 044	667	357	1 462	1 009	Orge	01.3
11	23	35	15	113	77	Avoine et céréales d'été	01.4
415	199	332	377	555	757	Maïs (grain)	01.5
7	8	13	4	104	79	Autres	01.6
185	107	137	110	249	258	Riz	02
77	77	111	67	268	210	Légumes secs	03
1 247	1 124	1 110	1 058	1 115	986	Plantes sarclées	04
823	600	608	609	665	539	Pommes de terre	04.1
408	508	486	434	439	436	Betteraves sucrières	04.2
15	16	16	15	11	11	Autres	04.3
962	835	724	526	990	1 174	Plantes industrielles	05
597	573	444	274	540	648	Graines et fruits oléagineux (sauf olives)	05.1
180	78	110	95	221	295	Plantes textiles	05.2
118	117	115	112	117	117	Tabac	05.3
4	7	7	6	7	7	Houblon	05.4
63	59	47	39	106	106	Autres	05.5
4 916	4 198	4 241	4 127	4 679	4 463	Légumes frais	06
2 049	1 879	1 897	1 709	2 007	2 122	Fruits frais	07
1 241	1 196	1 211	1 247	953	992	Agrumes	08
268	266	237	249	284	281	Fruits tropicaux (sans les fruits à coque)	09
221	204	175	220	268	195	Raisins	10
1 104	930	699	699	938	1 066	Moût de raisins et vin	11
84	78	81	72	64	104	Olives	12
1 161	1 159	1 132	1 111	552	1 515	Huile d'olive	13
1 036	1 052	1 083	956	1 056	1 067	Autres produits végétaux	14
88	117	157	167	121	132	Plantes fourragères	14.1
67	72	52	48	72	72	Plants de pépinières	14.2
1	1	1	2	1	1	Matières à tresser	14.3
620	604	618	479	603	603	Fleurs et plantes ornementales	14.4
24	22	20	17	22	22	Semences	14.5
237	236	234	242	236	236	Autres	14.6
16 201	15 271	14 635	13 435	16 683	15 568	<b>PRODUCTION VEGETALE FINALE</b> <b>(1à14)</b>	<b>15</b>
7 783	7 784	8 284	8 580	8 326	8 580	Animaux	16
1 923	1 830	1 953	2 118	2 060	2 177	Bovins (y compris veaux)	16.1
3 032	3 182	3 339	3 478	3 234	3 257	Porcs	16.2
17	16	22	20	17	18	Equidés	16.3
1 225	1 190	1 145	1 036	1 273	1 323	Ovins et caprins	16.4
1 202	1 147	1 380	1 422	1 246	1 267	Volailles	16.5
384	419	445	506	496	538	Autres	16.6
3 024	2 994	3 018	2 991	3 059	3 073	Produits animaux	17
2 099	2 144	2 074	2 033	2 169	2 139	Lait	17.1
810	721	812	819	757	802	Oeufs	17.2
17	17	18	18	17	17	Laine	17.3
98	111	114	121	115	115	Autres	17.4
10 807	10 777	11 302	11 571	11 385	11 653	<b>PRODUCTION ANIMALE FINALE</b> <b>(16+17)</b>	<b>18</b>
- 7	- 16	239	332	- 16	- 16	Plantations nouvelles (travaux à façon)	19
0	0	0	0	0	0	Ajustement	20
27 001	26 032	26 176	25 338	28 053	27 206	<b>PRODUCTION FINALE DE L'AGRICULTURE</b> <b>(15+18+19+20)</b>	<b>21</b>

A.1 PRODUCTION, ORIGIN OF INCOME AND FIXED CAPITAL FORMATION

A.1.7 ESPANA

CONTINUED/SUITE

		1992	1993	1994	1995	1996	1997
		AT CURRENT PRICES AND CURRENT EXCHANGE RATES			AUX PRIX ET TAUX DE CHANGE COURANTS		
		MIO ECU					
21	<b>FINAL AGRICULTURAL OUTPUT (15+18+19+20)</b>	24 514	22 312	23 456	23 541	27 468	26 853
22.1	Seeds and plants	397	293	283	370	342	340
22.2	Livestock and animal products	129	213	290	278	304	274
22.3	Energy ; lubricants	963	877	832	759	901	887
22.4	Fertilizers and soil improvers	908	657	846	836	1 000	898
22.5	Plant protection products	448	389	425	435	506	523
22.6	Pharmaceutical products	342	327	327	333	357	374
22.7	Feedingstuffs	4 996	4 570	4 361	4 421	4 635	4 688
22.8	Material ; small tools ; maintenance and repair	1 819	1 616	1 562	1 642	1 813	1 879
22.9	Services	609	560	600	623	709	703
22.10	Other	808	780	759	743	851	844
22.11	VAT under-compensation	.	.	.	.	.	.
22.12	I.C. adjustment	.	.	.	.	.	.
22	<b>TOTAL INTERMEDIATE CONSUMPTION</b>	11 419	10 283	10 284	10 495	11 418	11 410
23	<b>GROSS VALUE ADDED AT MARKET PRICES (21-22)</b>	13 095	12 029	13 172	13 046	16 050	15 443
24	Subsidies	1 816	3 138	3 707	4 284	4 059	4 184
24.1	Subsidies linked to crop production	.	.	.	.	.	.
24.2	Subsidies linked to animal production	.	.	.	.	.	.
24.3	Other subsidies linked to production	.	.	.	.	.	.
25	Taxes linked to production excluding VAT	164	108	105	52	116	119
25.1	Taxes linked to crop production	.	.	.	.	.	.
25.2	Taxes linked to animal production	.	.	.	.	.	.
25.3	Other taxes linked to production	.	.	.	.	.	.
26	VAT over-compensation	.	.	.	.	.	.
27	<b>GROSS VALUE ADDED AT FACTOR COST (23+24-25+26)</b>	14 747	15 059	16 773	17 278	19 993	19 507
28	Depreciation	2 169	1 964	1 957	2 061	2 194	2 320
28.1	Equipment	1 909	1 724	1 725	1 825	.	.
28.2	Construction	260	240	232	235	.	.
29	<b>NET VALUE ADDED AT FACTOR COST (27-28)</b>	12 578	13 095	14 816	15 217	17 799	17 187
30	Compensation of employees	2 526	2 200	2 181	2 187	2 289	2 526
31	<b>NET OPERATING SURPLUS (29-30)</b>	10 052	10 894	12 635	13 030	.	.
32	Rent and other payments in cash or in kind	773	716	743	776	787	716
33	Interest	2 062	1 770	1 190	1 208	1 191	884
34	<b>NET INCOME FROM AGR. ACTIVITY OF TOTAL LABOUR (29-32-33)</b>	9 744	10 610	12 883	13 233	15 821	15 587
35	<b>NET INCOME FROM AGR. ACTIVITY OF FAMILY LABOUR (29-30-32-33)</b>	7 217	8 409	10 701	11 045	13 532	13 061
36.1	New plantations	- 5	- 13	195	.	.	.
36.2	Livestock capital	- 32	3	- 22	.	.	.
36.3	Machinery and other equipment	339	319	388	.	.	.
36.4	Transport equipment	291	238	316	.	.	.
36.5	Farm buildings	810	748	722	.	.	.
36.6	Other constructions with the exception of soil improvement	0	0	0	.	.	.
36.7	Soil improvements	285	345	288	.	.	.
36.8	Net purchases of existing reproducible fixed capital goods	152	135	147	.	.	.
36.9	Other goods of gross fixed capital formation	0	0	0	.	.	.
36.10	VAT under-compensation	.	.	.	.	.	.
36.11	G.F.C.F. adjustment	.	.	.	.	.	.
36	<b>GROSS FIXED CAPITAL FORMATION (excluding deductible VAT)</b>	2 036	1 813	2 169	.	.	.
28	Depreciation	2 169	1 964	1 957	2 061	2 194	2 320
37	<b>NET FIXED CAPITAL FORMATION (excluding deductible VAT) (36-28)</b>	- 133	- 151	213	.	.	.

1992	1993	1994	1995	1996	1997		
AT 1990 PRICES AND 1990 EXCHANGE RATES						AUX PRIX ET TAUX DE CHANGE 1990	
MIO ECU							
27 001	26 032	26 176	25 338	28 053	27 206	<b>PRODUCTION FINALE DE L'AGRICULTURE</b> <b>(15+18+19+20)</b>	21
430	384	372	440	412	411	Semences et plants	22.1
138	334	400	375	462	407	Bétail et produits animaux	22.2
873	857	887	903	898	896	Energie ; lubrifiants	22.3
941	803	996	963	1 027	953	Engrais et amendements	22.4
437	415	465	487	554	620	Produits de protection de culture	22.5
322	318	321	316	292	297	Produits pharmaceutiques	22.6
5 246	5 297	5 293	5 502	5 699	5 847	Aliments pour animaux	22.7
1 692	1 677	1 841	1 867	1 731	1 786	Matériel ; petit outillage ; entretien et réparation	22.8
563	547	576	596	678	710	Services	22.9
703	707	702	674	710	708	Autres	22.10
						Sous-compensation TVA	22.11
0	0	0	0	0	0	Ajustement C.I.	22.12
11 346	11 339	11 853	12 124	12 464	12 635	<b>CONSOMMATION INTERMEDIAIRE TOTALE</b>	22
15 655	14 693	14 323	13 214	15 589	14 571	<b>VALEUR AJOUTÉE BRUTE AUX PRIX DU MARCHÉ</b> <b>(21-22)</b>	23
						Subventions	24
						Subventions liées à la production végétale	24.1
						Subventions liées à la production animale	24.2
						Autres subventions liées à la production	24.3
						Impôts liés à la production à l'exclusion de la TVA	25
						Impôts liés à la production végétale	25.1
						Impôts liés à la production animale	25.2
						Autres impôts liés à la production	25.3
						Surcompensation TVA	26
						<b>VALEUR AJOUTÉE BRUTE AU COUT DES FACTEURS</b> <b>(23+24-25+26)</b>	27
						Amortissements	28
						Equipement	28.1
						Constructions	28.2
						<b>VALEUR AJOUTÉE NETTE AU COUT DES FACTEURS</b> <b>(27-28)</b>	29
						Rémunération des salariés	30
						<b>EXCEDENT NET D'EXPLOITATION</b> <b>(29-30)</b>	31
						Fermages et autres prestations en espèces et en nature	32
						Intérêts	33
						<b>REVENU NET DE L'ACTIVITE AGRICOLE TOTALE</b> <b>(29-32-33)</b>	34
						<b>REVENU NET DE L'ACTIVITE AGRICOLE FAMILIALE</b> <b>(29-30-32-33)</b>	35
						Plantations nouvelles	36.1
						Capital bétail	36.2
						Machines et autres biens d'équipement	36.3
						Matériel de transport	36.4
						Bâtiments d'exploitation	36.5
						Autres ouvrages à l'exception de l'amélioration des terres	36.6
						Amélioration des terres	36.7
						Acquisitions nettes de biens existants reproductibles de c.f.	36.8
						Autres biens de formation brute de capital fixe	36.9
						Sous-compensation TVA	36.10
						Ajustement FBCF	36.11
						<b>FORMATION BRUTE DE CAPITAL FIXE</b> <b>(hors TVA déductible)</b>	36
						Amortissements	28
						<b>FORMATION NETTE DE CAPITAL FIXE</b> <b>(hors TVA déductible) (36-28)</b>	37

A.1 PRODUCTION, ORIGIN OF INCOME AND FIXED CAPITAL FORMATION

A.1.8 FRANCE

		1992	1993	1994	1995	1996	1997
		AT CURRENT PRICES AND CURRENT EXCHANGE RATES			AUX PRIX ET TAUX DE CHANGE COURANTS		
		MIO ECU					
01	Cereals excluding rice	8 540	6 085	5 917	6 268	7 084	6 752
01.1	Wheat and spelt	4 670	3 297	3 458	3 603	4 173	3 778
01.2	Rye and maslin	12	8	9	11	14	13
01.3	Barley	1 199	829	688	741	928	951
01.4	Oats and summer cereal mixtures	46	41	37	33	39	39
01.5	Maize (grain)	2 503	1 843	1 680	1 829	1 858	1 888
01.6	Other	110	67	45	50	72	84
02	Rice	42	50	47	47	39	41
03	Pulses	808	470	403	349	371	455
04	Root crops	1 706	1 830	2 089	2 069	1 930	2 103
04.1	Potatoes	511	579	869	818	669	812
04.2	Sugar beet	1 195	1 251	1 219	1 251	1 262	1 291
04.3	Other	0	0	0	0	0	0
05	Industrial crops	762	921	1 102	1 231	1 262	1 471
05.1	Oil seeds and oleaginous fruit (except olives)	623	749	889	1 042	1 078	1 304
05.2	Fibre plants	20	35	68	48	45	34
05.3	Tobacco	88	98	101	103	104	103
05.4	Hops	5	6	6	6	6	6
05.5	Other	26	34	39	31	29	25
06	Fresh vegetables	2 800	2 908	3 023	2 997	3 110	3 023
07	Fresh fruit	1 252	1 385	1 607	1 676	1 680	1 690
08	Citrus fruit	5	6	6	11	7	8
09	Tropical fruit (excluding nuts)	0	0	0	0	0	0
10	Grapes	30	41	40	54	44	49
11	Grape must and wine	5 647	4 893	5 573	6 458	6 522	6 550
12	Olives	31	22	26	16	19	14
13	Olive oil	0	0	0	0	0	0
14	Other crops and crop products	2 027	2 050	2 069	2 146	2 269	2 294
14.1	Fodder plants	0	0	0	0	0	0
14.2	Nursery plants	377	393	393	404	413	403
14.3	Vegetable materials used primarily for plaiting	0	0	0	0	0	0
14.4	Flowers and ornamental plants	860	905	917	937	989	964
14.5	Seeds	643	640	639	685	752	788
14.6	Other	147	112	121	120	115	139
15	<b>FINAL CROP OUTPUT (1to14)</b>	<b>23 651</b>	<b>20 662</b>	<b>21 902</b>	<b>23 321</b>	<b>24 336</b>	<b>24 450</b>
16	Animals	13 836	13 047	13 747	13 732	13 992	14 109
16.1	Cattle (including calves)	6 575	6 391	6 830	6 464	5 823	5 732
16.2	Pigs	3 292	2 691	2 878	3 130	3 600	3 651
16.3	Equines	90	81	19	13	39	47
16.4	Sheep and goats	481	499	488	457	575	558
16.5	Poultry	2 870	2 898	3 084	3 200	3 481	3 686
16.6	Other	529	486	449	467	474	435
17	Animal products	8 199	8 420	8 465	8 649	8 828	8 475
17.1	Milk	7 322	7 529	7 624	7 807	7 869	7 596
17.2	Eggs	779	791	738	731	860	793
17.3	Wool	9	6	6	6	6	6
17.4	Other	89	94	97	105	93	81
18	<b>FINAL ANIMAL OUTPUT (16+17)</b>	<b>22 036</b>	<b>21 466</b>	<b>22 212</b>	<b>22 381</b>	<b>22 819</b>	<b>22 584</b>
19	New plantations (contract work)	- 11	10	- 12	- 58	- 83	- 82
20	Adjustment	0	0	0	0	0	0
21	<b>FINAL AGRICULTURAL OUTPUT (15+18+19+20)</b>	<b>45 676</b>	<b>42 138</b>	<b>44 102</b>	<b>45 644</b>	<b>47 073</b>	<b>46 953</b>



1992	1993	1994	1995	1996	1997		
AT 1990 PRICES AND 1990 EXCHANGE RATES						AUX PRIX ET TAUX DE CHANGE 1990	
MIO ECU							
9 412	8 398	7 927	7 959	9 566	9 838	Céréales sans riz	01
4 926	4 257	4 508	4 578	5 465	5 091	Blé et épeautre	01.1
12	10	12	15	19	19	Seigle et méteil	01.2
1 276	1 051	850	861	1 132	1 271	Orge	01.3
46	57	50	36	40	41	Avoine et céréales d'été	01.4
3 024	2 922	2 439	2 396	2 800	3 279	Maïs (grain)	01.5
128	103	68	73	111	136	Autres	01.6
39	40	39	39	39	40	Riz	02
694	768	697	555	522	652	Légumes secs	03
1 974	1 875	1 731	1 860	1 902	2 077	Plantes sarclées	04
790	686	639	697	733	793	Pommes de terre	04.1
1 185	1 189	1 093	1 163	1 168	1 284	Betteraves sucrières	04.2
0	0	0	0	0	0	Autres	04.3
1 588	1 338	1 625	1 947	1 985	2 177	Plantes industrielles	05
1 450	1 176	1 446	1 767	1 802	2 019	Graines et fruits oléagineux (sauf olives)	05.1
22	30	45	47	46	36	Plantes textiles	05.2
80	90	95	96	97	85	Tabac	05.3
5	6	6	6	6	6	Houblon	05.4
31	36	33	32	34	30	Autres	05.5
2 948	2 847	2 911	2 840	2 738	2 745	Légumes frais	06
1 817	1 672	1 851	1 865	1 888	1 767	Fruits frais	07
7	9	7	9	7	8	Agrumes	08
0	0	0	0	0	0	Fruits tropicaux (sans les fruits à coque)	09
35	41	30	51	45	36	Raisins	10
6 889	6 158	6 172	6 695	6 774	6 646	Moût de raisins et vin	11
31	21	25	15	18	13	Olives	12
0	0	0	0	0	0	Huile d'olive	13
2 083	1 999	2 061	2 099	2 179	2 187	Autres produits végétaux	14
0	0	0	0	0	0	Plantes fourragères	14.1
345	350	359	359	357	352	Plants de pépinières	14.2
0	0	0	0	0	0	Matières à tresser	14.3
870	874	885	876	906	902	Fleurs et plantes ornementales	14.4
738	686	719	746	816	826	Semences	14.5
130	89	98	117	101	107	Autres	14.6
27 518	25 167	25 076	25 934	27 662	28 186	<b>PRODUCTION VEGETALE FINALE (1à14)</b>	<b>15</b>
14 263	14 024	14 632	14 787	15 166	14 889	Animaux	16
6 979	6 414	6 765	6 726	6 686	6 330	Bovins (y compris veaux)	16.1
3 216	3 456	3 625	3 632	3 736	3 841	Porcs	16.2
118	92	26	68	101	62	Equidés	16.3
493	517	480	464	513	469	Ovins et caprins	16.4
2 909	2 992	3 211	3 387	3 600	3 710	Volailles	16.5
546	552	525	509	530	477	Autres	16.6
8 170	8 130	8 275	8 414	8 412	8 285	Produits animaux	17
7 252	7 215	7 315	7 407	7 448	7 352	Lait	17.1
813	811	854	895	863	833	Oeufs	17.2
14	14	16	13	13	13	Laine	17.3
90	90	90	100	88	87	Autres	17.4
22 433	22 154	22 907	23 201	23 578	23 174	<b>PRODUCTION ANIMALE FINALE (16+17)</b>	<b>18</b>
- 43	- 8	- 40	- 90	- 127	- 127	Plantations nouvelles (travaux à façon)	19
0	0	0	0	0	0	Ajustement	20
49 909	47 314	47 943	49 045	51 113	51 234	<b>PRODUCTION FINALE DE L'AGRICULTURE (15+18+19+20)</b>	<b>21</b>

## A.1 PRODUCTION, ORIGIN OF INCOME AND FIXED CAPITAL FORMATION

## A.1.8 FRANCE

CONTINUED/SUITE

		1992	1993	1994	1995	1996	1997
		AT CURRENT PRICES AND CURRENT EXCHANGE RATES			AUX PRIX ET TAUX DE CHANGE COURANTS		
		MIO ECU					
21	<b>FINAL AGRICULTURAL OUTPUT (15+18+19+20)</b>	45 676	42 138	44 102	45 644	47 073	46 953
22.1	Seeds and plants	2 199	1 902	1 966	2 142	2 161	2 125
22.2	Livestock and animal products	106	86	95	99	71	62
22.3	Energy ; lubricants	1 755	1 696	1 676	1 688	1 860	1 852
22.4	Fertilizers and soil improvers	2 433	2 406	2 434	2 871	2 993	2 838
22.5	Plant protection products	2 106	2 012	2 133	2 414	2 452	2 393
22.6	Pharmaceutical products	287	317	330	339	354	347
22.7	Feedingstuffs	6 859	7 114	7 240	7 249	7 694	8 098
22.8	Material ; small tools ; maintenance and repair	2 197	2 094	2 171	2 343	2 477	2 549
22.9	Services	2 575	2 708	2 775	2 696	2 785	2 811
22.10	Other	381	399	436	462	497	512
22.11	VAT under-compensation						
22.12	I.C. adjustment	0	0	0	0	0	0
22	<b>TOTAL INTERMEDIATE CONSUMPTION</b>	20 897	20 735	21 257	22 302	23 344	23 588
23	<b>GROSS VALUE ADDED AT MARKET PRICES (21-22)</b>	24 778	21 403	22 845	23 341	23 728	23 365
24	Subsidies	2 725	5 745	6 855	7 757	8 229	7 633
24.1	Subsidies linked to crop production	288	397	344	344	346	243
24.2	Subsidies linked to animal production	980	949	1 304	1 434	1 752	1 363
24.3	Other subsidies linked to production	1 458	4 399	5 207	5 978	6 131	6 027
25	Taxes linked to production excluding VAT	1 664	1 308	1 236	1 176	1 243	1 249
25.1	Taxes linked to crop production	542	314	281	245	191	191
25.2	Taxes linked to animal production	148	92	45	54	105	57
25.3	Other taxes linked to production	974	902	909	878	947	1 001
26	VAT over-compensation						
27	<b>GROSS VALUE ADDED AT FACTOR COST (23+24-25+26)</b>	25 840	25 841	28 465	29 922	30 714	29 750
28	Depreciation	4 531	4 634	4 705	4 836	5 012	4 951
28.1	Equipment	:	:	:	:	:	:
28.2	Construction	:	:	:	:	:	:
29	<b>NET VALUE ADDED AT FACTOR COST (27-28)</b>	21 309	21 207	23 760	25 085	25 703	24 799
30	Compensation of employees	4 124	4 356	4 354	4 525	4 640	4 614
31	<b>NET OPERATING SURPLUS (29-30)</b>	17 185	16 851	19 406	20 560	21 063	20 185
32	Rent and other payments in cash or in kind	1 306	1 393	1 425	1 449	1 466	1 469
33	Interest	2 043	2 105	2 030	1 925	1 876	1 730
34	<b>NET INCOME FROM AGR. ACTIVITY OF TOTAL LABOUR (29-32-33)</b>	17 960	17 709	20 305	21 711	22 360	21 600
35	<b>NET INCOME FROM AGR. ACTIVITY OF FAMILY LABOUR (29-30-32-33)</b>	13 836	13 354	15 951	17 186	17 721	16 986
36.1	New plantations	- 11	10	- 12	- 58	- 83	- 82
36.2	Livestock capital	- 84	- 4	124	70	- 9	- 196
36.3	Machinery and other equipment	2 510	2 433	2 851	3 314	3 688	3 783
36.4	Transport equipment	218	178	234	330	280	245
36.5	Farm buildings	1 228	1 151	1 220	1 346	1 433	1 434
36.6	Other constructions with the exception of soil improvement	0	0	0	0	0	0
36.7	Soil improvements	333	316	341	369	393	398
36.8	Net purchases of existing reproducible fixed capital goods	0	0	0	0	0	0
36.9	Other goods of gross fixed capital formation	0	0	0	0	0	0
36.10	VAT under-compensation						
36.11	G.F.C.F. adjustment	:	:	:	:	:	:
36	<b>GROSS FIXED CAPITAL FORMATION (excluding deductible VAT)</b>	4 195	4 084	4 757	5 371	5 701	5 582
28	Depreciation	4 531	4 634	4 705	4 836	5 012	4 951
37	<b>NET FIXED CAPITAL FORMATION (excluding deductible VAT) (36-28)</b>	- 336	- 549	52	535	690	632

1992	1993	1994	1995	1996	1997		
AT 1990 PRICES AND 1990 EXCHANGE RATES						AUX PRIX ET TAUX DE CHANGE 1990	
MIO ECU							
49 909	47 314	47 943	49 045	51 113	51 234	<b>PRODUCTION FINALE DE L'AGRICULTURE</b> <b>(15+18+19+20)</b>	21
2 234	2 114	2 252	2 333	2 382	2 406	Semences et plants	22.1
88	69	81	89	70	64	Bétail et produits animaux	22.2
1 848	1 735	1 715	1 737	1 804	1 772	Energie ; lubrifiants	22.3
2 516	2 503	2 469	2 673	2 664	2 623	Engrais et amendements	22.4
2 002	1 843	1 951	2 182	2 183	2 148	Produits de protection de culture	22.5
261	271	276	274	276	268	Produits pharmaceutiques	22.6
6 769	6 924	7 168	7 198	7 298	7 516	Aliments pour animaux	22.7
2 112	1 972	2 005	2 072	2 136	2 209	Matériel ; petit outillage ; entretien et réparation	22.8
2 561	2 525	2 562	2 544	2 582	2 596	Services	22.9
327	317	309	311	314	322	Autres	22.10
						Sous-compensation TVA	22.11
0	0	0	0	0	0	Ajustement C.I.	22.12
20 719	20 273	20 788	21 411	21 710	21 924	<b>CONSOMMATION INTERMEDIAIRE TOTALE</b>	22
29 190	27 040	27 155	27 634	29 402	29 309	<b>VALEUR AJOUTEE BRUTE AUX PRIX DU MARCHE</b> <b>(21-22)</b>	23
						Subventions	24
						Subventions liées à la production végétale	24.1
						Subventions liées à la production animale	24.2
						Autres subventions liées à la production	24.3
						Impôts liés à la production à l'exclusion de la TVA	25
						Impôts liés à la production végétale	25.1
						Impôts liés à la production animale	25.2
						Autres impôts liés à la production	25.3
						Surcompensation TVA	26
						<b>VALEUR AJOUTEE BRUTE AU COUT DES FACTEURS</b> <b>(23+24-25+26)</b>	27
						Amortissements	28
						Equipement	28.1
						Constructions	28.2
						<b>VALEUR AJOUTEE NETTE AU COUT DES FACTEURS</b> <b>(27-28)</b>	29
						Rémunération des salariés	30
						<b>EXCEDENT NET D'EXPLOITATION</b> <b>(29-30)</b>	31
						Fermages et autres prestations en espèces et en nature	32
						Intérêts	33
						<b>REVENU NET DE L'ACTIVITE AGRICOLE TOTALE</b> <b>(29-32-33)</b>	34
						<b>REVENU NET DE L'ACTIVITE AGRICOLE FAMILIALE</b> <b>(29-30-32-33)</b>	35
- 43	- 8	- 40	- 90	- 127	- 127	Plantations nouvelles	36.1
- 78	- 7	67	29	- 24	- 105	Capital bétail	36.2
2 328	2 157	2 424	2 708	2 885	3 019	Machines et autres biens d'équipement	36.3
200	161	199	252	223	212	Matériel de transport	36.4
1 151	1 045	1 094	1 182	1 231	1 227	Bâtiments d'exploitation	36.5
0	0	0	0	0	0	Autres ouvrages à l'exception de l'amélioration des terres	36.6
310	281	299	320	332	334	Amélioration des terres	36.7
0	0	0	0	0	0	Acquisitions nettes de biens existants reproductibles de c.f.	36.8
0	0	0	0	0	0	Autres biens de formation brute de capital fixe	36.9
						Sous-compensation TVA	36.10
						Ajustement FBCF	36.11
3 869	3 628	4 043	4 401	4 520	4 561	<b>FORMATION BRUTE DE CAPITAL FIXE</b> <b>(hors TVA déductible)</b>	36
						Amortissements	28
						<b>FORMATION NETTE DE CAPITAL FIXE</b> <b>(hors TVA déductible) (36-28)</b>	37

## A.1 PRODUCTION, ORIGIN OF INCOME AND FIXED CAPITAL FORMATION

## A.1.9 IRELAND

		1992	1993	1994	1995	1996	1997
		AT CURRENT PRICES AND CURRENT EXCHANGE RATES			AUX PRIX ET TAUX DE CHANGE COURANTS		
		MIO ECU					
01	Cereals excluding rice	244	163	126	169	200	168
01.1	Wheat and spelt	95	60	46	56	69	62
01.2	Rye and maslin	0	0	0	0	0	0
01.3	Barley	137	92	73	106	123	98
01.4	Oats and summer cereal mixtures	12	10	8	6	9	8
01.5	Maize (grain)	0	0	0	0	0	0
01.6	Other	0	0	0	0	0	0
02	Rice	0	0	0	0	0	0
03	Pulses	1	1	0	0	1	0
04	Root crops	148	117	171	167	123	128
04.1	Potatoes	73	54	96	92	49	54
04.2	Sugar beet	75	63	76	74	74	75
04.3	Other	0	0	0	0	0	0
05	Industrial crops	2	1	2	0	1	2
05.1	Oil seeds and oleaginous fruit (except olives)	0	0	0	0	0	0
05.2	Fibre plants	0	0	0	0	0	0
05.3	Tobacco	0	0	0	0	0	0
05.4	Hops	0	0	0	0	0	0
05.5	Other	2	1	2	0	1	2
06	Fresh vegetables	122	124	137	131	159	170
07	Fresh fruit	12	10	14	18	20	10
08	Citrus fruit	0	0	0	0	0	0
09	Tropical fruit (excluding nuts)	0	0	0	0	0	0
10	Grapes	0	0	0	0	0	0
11	Grape must and wine	0	0	0	0	0	0
12	Olives	0	0	0	0	0	0
13	Olive oil	0	0	0	0	0	0
14	Other crops and crop products	71	65	55	62	68	70
14.1	Fodder plants	0	0	0	0	0	0
14.2	Nursery plants	0	0	0	0	0	0
14.3	Vegetable materials used primarily for plaiting	0	0	0	0	0	0
14.4	Flowers and ornamental plants	0	0	0	0	0	0
14.5	Seeds	0	0	0	0	0	0
14.6	Other	71	65	55	62	68	70
15	<b>FINAL CROP OUTPUT (1to14)</b>	<b>600</b>	<b>480</b>	<b>506</b>	<b>547</b>	<b>572</b>	<b>548</b>
16	Animals	2 369	2 356	2 300	2 312	2 325	2 355
16.1	Cattle (including calves)	1 665	1 686	1 616	1 621	1 446	1 462
16.2	Pigs	291	249	252	286	370	340
16.3	Equines	66	83	78	71	97	117
16.4	Sheep and goats	201	212	213	191	256	262
16.5	Poultry	146	127	142	143	156	174
16.6	Other	0	0	0	0	0	0
17	Animal products	1 440	1 452	1 476	1 527	1 563	1 532
17.1	Milk	1 401	1 415	1 435	1 486	1 524	1 493
17.2	Eggs	31	29	28	27	26	26
17.3	Wool	7	8	12	13	12	12
17.4	Other	1	1	1	1	1	1
18	<b>FINAL ANIMAL OUTPUT (16+17)</b>	<b>3 809</b>	<b>3 809</b>	<b>3 776</b>	<b>3 838</b>	<b>3 887</b>	<b>3 887</b>
19	New plantations (contract work)	0	0	0	0	0	0
20	Adjustment	0	0	0	0	0	0
21	<b>FINAL AGRICULTURAL OUTPUT (15+18+19+20)</b>	<b>4 409</b>	<b>4 289</b>	<b>4 283</b>	<b>4 385</b>	<b>4 460</b>	<b>4 435</b>

1992	1993	1994	1995	1996	1997		
AT 1990 PRICES AND 1990 EXCHANGE RATES						AUX PRIX ET TAUX DE CHANGE DE 1990	
MIO ECU							
255	185	162	190	244	239	Céréales sans riz	01
100	67	57	62	85	90	Blé et épeautre	01.1
0	0	0	0	0	0	Seigle et méteil	01.2
144	108	94	120	149	138	Orge	01.3
12	11	10	8	11	12	Avoine et céréales d'été	01.4
0	0	0	0	0	0	Mais (grain)	01.5
0	0	0	0	0	0	Autres	01.6
0	0	0	0	0	0	Riz	02
1	1	0	1	1	0	Légumes secs	03
125	100	121	125	120	112	Plantes sarclées	04
50	44	52	53	47	47	Pommes de terre	04.1
75	56	68	72	73	65	Betteraves sucrières	04.2
0	0	0	0	0	0	Autres	04.3
5	2	5	0	3	4	Plantes industrielles	05
0	0	0	0	0	0	Graines et fruits oléagineux (sauf olives)	05.1
0	0	0	0	0	0	Plantes textiles	05.2
0	0	0	0	0	0	Tabac	05.3
0	0	0	0	0	0	Houblon	05.4
5	2	5	0	3	4	Autres	05.5
122	128	136	129	140	139	Légumes frais	06
12	10	12	15	15	8	Fruits frais	07
0	0	0	0	0	0	Agrumes	08
0	0	0	0	0	0	Fruits tropicaux (sans les fruits à coque)	09
0	0	0	0	0	0	Raisins	10
0	0	0	0	0	0	Moût de raisins et vin	11
0	0	0	0	0	0	Olives	12
0	0	0	0	0	0	Huile d'olive	13
69	66	58	55	59	53	Autres produits végétaux	14
0	0	0	0	0	0	Plantes fourragères	14.1
0	0	0	0	0	0	Plants de pépinières	14.2
0	0	0	0	0	0	Matières à tresser	14.3
0	0	0	0	0	0	Fleurs et plantes ornementales	14.4
0	0	0	0	0	0	Semences	14.5
69	66	58	55	59	53	Autres	14.6
589	492	494	515	581	554	<b>PRODUCTION VEGETALE FINALE</b> <b>(1à14)</b>	<b>15</b>
2 445	2 424	2 359	2 472	2 518	2 541	Animaux	16
1 705	1 675	1 594	1 680	1 706	1 709	Bovins (y compris veaux)	16.1
286	300	303	315	338	358	Porcs	16.2
97	98	102	98	98	110	Equidés	16.3
210	209	200	196	197	180	Ovins et caprins	16.4
147	143	161	183	179	184	Volailles	16.5
0	0	0	0	0	0	Autres	16.6
1 390	1 374	1 388	1 393	1 389	1 384	Produits animaux	17
1 342	1 326	1 344	1 347	1 350	1 345	Lait	17.1
37	37	34	35	29	29	Oeufs	17.2
10	11	10	10	10	9	Laine	17.3
1	1	1	1	1	1	Autres	17.4
3 835	3 798	3 747	3 865	3 908	3 926	<b>PRODUCTION ANIMALE FINALE</b> <b>(16+17)</b>	<b>18</b>
0	0	0	0	0	0	Plantations nouvelles (travaux à façon)	19
0	0	0	0	0	0	Ajustement	20
4 424	4 290	4 241	4 380	4 489	4 480	<b>PRODUCTION FINALE DE L'AGRICULTURE</b> <b>(15+18+19+20)</b>	<b>21</b>

## A.1 PRODUCTION, ORIGIN OF INCOME AND FIXED CAPITAL FORMATION

## A.1.9 IRELAND

CONTINUED/SUITE

	1992	1993	1994	1995	1996	1997
	AT CURRENT PRICES AND CURRENT EXCHANGE RATES			AUX PRIX ET TAUX DE CHANGE COURANTS		
	MIO ECU					
21 FINAL AGRICULTURAL OUTPUT (15+18+19+20)	4 409	4 289	4 283	4 385	4 460	4 435
22.1 Seeds and plants	60	53	57	74	76	73
22.2 Livestock and animal products	11	10	10	16	21	18
22.3 Energy ; lubricants	207	210	218	219	262	294
22.4 Fertilizers and soil improvers	316	300	312	356	381	346
22.5 Plant protection products	53	51	53	54	60	66
22.6 Pharmaceutical products	80	78	92	91	93	107
22.7 Feedingstuffs	711	735	826	782	803	789
22.8 Material ; small tools ; maintenance and repair	146	133	159	176	193	215
22.9 Services	125	123	129	137	148	164
22.10 Other	103	97	126	142	150	135
22.11 VAT under-compensation						
22.12 I.C. adjustment	0	0	0	0	0	0
22 TOTAL INTERMEDIATE CONSUMPTION	1 812	1 789	1 982	2 049	2 187	2 207
23 GROSS VALUE ADDED AT MARKET PRICES (21-22)	2 597	2 500	2 301	2 336	2 273	2 228
24 Subsidies	533	529	844	917	1 149	1 258
24.1 Subsidies linked to crop production	8	66	84	102	112	129
24.2 Subsidies linked to animal production	521	458	751	765	941	851
24.3 Other subsidies linked to production	4	5	9	50	95	278
25 Taxes linked to production excluding VAT	58	52	41	45	42	31
25.1 Taxes linked to crop production	3	0	3	2	3	3
25.2 Taxes linked to animal production	53	50	35	40	35	24
25.3 Other taxes linked to production	2	2	3	3	4	3
26 VAT over-compensation						
27 GROSS VALUE ADDED AT FACTOR COST (23+24-25+26)	3 072	2 978	3 104	3 208	3 379	3 455
28 Depreciation	460	442	459	476	522	584
28.1 Equipment	338	322	336	351	389	433
28.2 Construction	121	120	124	125	133	150
29 NET VALUE ADDED AT FACTOR COST (27-28)	2 612	2 536	2 644	2 732	2 857	2 872
30 Compensation of employees	237	227	225	223	233	258
31 NET OPERATING SURPLUS (29-30)	2 375	2 309	2 419	2 509	2 624	2 614
32 Rent and other payments in cash or in kind	1	1	1	1	1	1
33 Interest	300	235	199	202	211	244
34 NET INCOME FROM AGR. ACTIVITY OF TOTAL LABOUR (29-32-33)	2 311	2 300	2 444	2 529	2 645	2 626
35 NET INCOME FROM AGR. ACTIVITY OF FAMILY LABOUR (29-30-32-33)	2 074	2 073	2 219	2 306	2 412	2 368
36.1 New plantations	0	0	0	0	0	:
36.2 Livestock capital	132	16	15	65	74	77
36.3 Machinery and other equipment	176	175	228	283	294	318
36.4 Transport equipment	117	110	156	172	208	245
36.5 Farm buildings	171	126	134	164	282	241
36.6 Other constructions with the exception of soil improvement	0	0	0	0	0	0
36.7 Soil improvements	13	10	10	12	21	18
36.8 Net purchases of existing reproducible fixed capital goods	0	0	0	0	0	0
36.9 Other goods of gross fixed capital formation	3	3	4	4	5	7
36.10 VAT under-compensation						
36.11 G.F.C.F. adjustment	0	0	0	0	0	0
36 GROSS FIXED CAPITAL FORMATION (excluding deductible VAT)	611	440	547	700	884	906
28 Depreciation	460	442	459	476	522	584
37 NET FIXED CAPITAL FORMATION (excluding deductible VAT) (36-28)	151	-2	87	224	362	322

1992	1993	1994	1995	1996	1997		
AT 1990 PRICES AND 1990 EXCHANGE RATES						AUX PRIX ET TAUX DE CHANGE DE 1990	
MIO ECU							
4 424	4 290	4 241	4 380	4 489	4 480	<b>PRODUCTION FINALE DE L'AGRICULTURE (15+18+19+20)</b>	21
58	54	55	72	84	73	Semences et plants	22.1
10	10	9	16	19	17	Bétail et produits animaux	22.2
215	224	235	241	263	272	Energie ; lubrifiants	22.3
312	329	337	363	357	317	Engrais et amendements	22.4
55	50	49	51	53	55	Produits de protection de culture	22.5
72	73	85	85	83	88	Produits pharmaceutiques	22.6
725	787	879	868	826	794	Aliments pour animaux	22.7
132	124	145	160	167	170	Matériel ; petit outillage ; entretien et réparation	22.8
120	123	123	124	133	136	Services	22.9
104	101	124	141	151	129	Autres	22.10
						Sous-compensation TVA	22.11
0	0	0	0	0	0	Ajustement C.I.	22.12
1 805	1 875	2 040	2 121	2 137	2 052	<b>CONSOMMATION INTERMEDIAIRE TOTALE</b>	22
2 619	2 415	2 200	2 259	2 351	2 428	<b>VALEUR AJOUTÉE BRÛTE AUX PRIX DU MARCHÉ (21-22)</b>	23
						Subventions	24
						Subventions liées à la production végétale	24.1
						Subventions liées à la production animale	24.2
						Autres subventions liées à la production	24.3
						Impôts liés à la production à l'exclusion de la TVA	25
						Impôts liés à la production végétale	25.1
						Impôts liés à la production animale	25.2
						Autres impôts liés à la production	25.3
						Surcompensation TVA	26
						<b>VALEUR AJOUTÉE BRÛTE AU COUT DES FACTEURS (23+24-25+26)</b>	27
						Amortissements	28
						Equipement	28.1
						Constructions	28.2
						<b>VALEUR AJOUTÉE NETTE AU COUT DES FACTEURS (27-28)</b>	29
						Rémunération des salariés	30
						<b>EXCEDENT NET D'EXPLOITATION (29-30)</b>	31
						Fermages et autres prestations en espèces et en nature	32
						Intérêts	33
						<b>REVENU NET DE L'ACTIVITE AGRICOLE TOTALE (29-32-33)</b>	34
						<b>REVENU NET DE L'ACTIVITE AGRICOLE FAMILIALE (29-30-32-33)</b>	35
0	0	0	0	0	0	Plantations nouvelles	36.1
138	15	13	66	74	84	Capital bétail	36.2
158	159	199	243	249	255	Machines et autres biens d'équipement	36.3
113	108	150	166	191	210	Matériel de transport	36.4
161	120	123	149	243	190	Bâtiments d'exploitation	36.5
0	0	0	0	0	0	Autres ouvrages à l'exception de l'amélioration des terres	36.6
12	9	9	11	18	14	Amélioration des terres	36.7
0	0	0	0	0	0	Acquisitions nettes de biens existants reproductibles de c.f.	36.8
3	2	3	3	4	4	Autres biens de formation brute de capital fixe	36.9
						Sous-compensation TVA	36.10
0	0	0	0	0	0	Ajustement FBCF	36.11
585	413	498	638	780	758	<b>FORMATION BRÛTE DE CAPITAL FIXE (hors TVA déductible)</b>	36
						Amortissements	28
						<b>FORMATION NETTE DE CAPITAL FIXE (hors TVA déductible) (36-28)</b>	37

## A.1 PRODUCTION, ORIGIN OF INCOME AND FIXED CAPITAL FORMATION

## A.1.10 ITALIA

		1992	1993	1994	1995	1996	1997
		AT CURRENT PRICES AND CURRENT EXCHANGE RATES			AUX PRIX ET TAUX DE CHANGE COURANTS		
		MIO ECU					
01	Cereals excluding rice	3 149	2 886	2 439	2 649	2 832	2 428
01.1	Wheat and spelt	1 805	1 546	1 292	1 315	1 335	1 167
01.2	Rye and maslin	2	2	2	1	1	1
01.3	Barley	153	137	113	109	107	85
01.4	Oats and summer cereal mixtures	39	40	34	30	41	32
01.5	Maize (grain)	1 110	1 111	948	1 152	1 290	1 085
01.6	Other	41	51	50	42	57	57
02	Rice	479	466	491	485	564	470
03	Pulses	80	67	57	47	46	43
04	Root crops	1 301	930	1 076	1 077	996	1 111
04.1	Potatoes	537	387	499	531	394	394
04.2	Sugar beet	757	537	572	542	598	713
04.3	Other	7	6	5	4	4	4
05	Industrial crops	630	515	557	561	615	699
05.1	Oil seeds and oleaginous fruit (except olives)	234	187	257	245	286	371
05.2	Fibre plants	0	0	0	0	0	0
05.3	Tobacco	389	321	293	310	322	319
05.4	Hops	0	0	0	0	0	0
05.5	Other	8	7	7	7	8	8
06	Fresh vegetables	5 873	4 728	4 726	4 215	4 836	5 182
07	Fresh fruit	2 877	2 133	2 290	2 007	2 308	1 904
08	Citrus fruit	1 247	1 018	897	786	1 026	1 077
09	Tropical fruit (excluding nuts)	353	216	212	192	226	193
10	Grapes	440	343	364	229	335	387
11	Grape must and wine	3 581	2 615	2 601	2 616	3 503	3 094
12	Olives	56	67	41	73	59	80
13	Olive oil	1 273	1 380	1 246	1 642	1 374	1 676
14	Other crops and crop products	2 503	2 362	2 360	2 429	2 566	2 587
14.1	Fodder plants	96	85	79	73	85	90
14.2	Nursery plants	419	415	461	467	512	533
14.3	Vegetable materials used primarily for plaiting	1	0	0	0	0	0
14.4	Flowers and ornamental plants	1 903	1 788	1 751	1 818	1 898	1 888
14.5	Seeds	0	0	0	0	0	0
14.6	Other	85	75	69	70	71	74
15	<b>FINAL CROP OUTPUT (1to14)</b>	<b>23 841</b>	<b>19 727</b>	<b>19 358</b>	<b>19 010</b>	<b>21 287</b>	<b>20 930</b>
16	Animals	9 053	8 328	8 108	7 646	8 540	8 430
16.1	Cattle (including calves)	3 296	3 192	3 249	3 204	3 166	3 103
16.2	Pigs	2 684	2 210	2 077	1 990	2 329	2 410
16.3	Equines	48	43	44	42	47	47
16.4	Sheep and goats	259	248	223	197	221	227
16.5	Poultry	1 973	1 915	1 820	1 565	1 972	1 900
16.6	Other	792	721	694	647	805	743
17	Animal products	5 100	4 475	4 496	4 335	5 178	5 241
17.1	Milk	4 198	3 643	3 662	3 553	4 203	4 268
17.2	Eggs	864	803	807	758	942	940
17.3	Wool	12	10	10	10	12	13
17.4	Other	26	19	18	15	21	20
18	<b>FINAL ANIMAL OUTPUT (16+17)</b>	<b>14 153</b>	<b>12 803</b>	<b>12 604</b>	<b>11 981</b>	<b>13 718</b>	<b>13 671</b>
19	New plantations (contract work)	0	0	0	0	0	0
20	Adjustment	392	501	405	363	416	480
21	<b>FINAL AGRICULTURAL OUTPUT (15+18+19+20)</b>	<b>38 387</b>	<b>33 031</b>	<b>32 368</b>	<b>31 353</b>	<b>35 421</b>	<b>35 081</b>



1992	1993	1994	1995	1996	1997		
AT 1990 PRICES AND 1990 EXCHANGE RATES						AUX PRIX ET TAUX DE CHANGE 1990	
MIO ECU							
3 483	3 478	3 398	3 504	3 766	3 528	Céréales sans riz	01
2 014	1 872	1 907	1 852	1 908	1 662	Blé et épeautre	01.1
2	2	2	2	2	2	Seigle et méteil	01.2
166	155	134	129	126	106	Orge	01.3
39	42	41	37	43	35	Avoine et céréales d'été	01.4
1 219	1 350	1 254	1 430	1 621	1 658	Maïs (grain)	01.5
43	57	59	54	66	65	Autres	01.6
433	453	472	461	495	502	Riz	02
83	71	62	55	46	44	Légumes secs	03
1 364	1 107	1 127	1 135	1 094	1 233	Plantes sarclées	04
593	533	513	531	520	522	Pommes de terre	04.1
764	567	606	598	569	706	Betteraves sucrières	04.2
7	7	7	6	6	5	Autres	04.3
923	716	832	866	916	1 022	Plantes industrielles	05
526	349	503	526	562	662	Graines et fruits oléagineux (sauf olives)	05.1
0	0	0	0	0	0	Plantes textiles	05.2
389	360	322	331	346	352	Tabac	05.3
0	0	0	0	0	0	Houblon	05.4
8	8	8	8	8	8	Autres	05.5
5 602	5 461	5 584	5 399	5 524	5 701	Légumes frais	06
3 136	2 755	2 931	2 630	2 851	2 199	Fruits frais	07
1 342	1 338	1 112	1 027	1 140	1 273	Agrumes	08
492	482	453	413	453	361	Fruits tropicaux (sans les fruits à coque)	09
525	492	506	334	463	465	Raisins	10
3 810	3 453	3 282	3 079	3 262	2 861	Moût de raisins et vin	11
54	78	48	87	56	77	Olives	12
1 292	1 669	1 443	1 869	1 156	1 631	Huile d'olive	13
2 401	2 573	2 678	2 805	2 648	2 634	Autres produits végétaux	14
95	98	99	100	106	109	Plantes fourragères	14.1
399	436	472	482	476	491	Plants de pépinières	14.2
1	0	0	0	0	0	Matières à tresser	14.3
1 815	1 945	2 019	2 130	1 985	1 953	Fleurs et plantes ornementales	14.4
0	0	0	0	0	0	Semences	14.5
91	93	87	93	81	82	Autres	14.6
24 941	24 127	23 928	23 663	23 869	23 529	PRODUCTION VEGETALE FINALE (1à14)	15
8 965	9 061	9 161	9 355	9 615	9 683	Animaux	16
3 312	3 387	3 474	3 623	3 711	3 677	Bovins (y compris veaux)	16.1
2 485	2 503	2 510	2 520	2 614	2 688	Porcs	16.2
59	60	61	63	65	64	Equidés	16.3
268	275	270	275	277	272	Ovins et caprins	16.4
2 028	2 017	2 021	2 026	2 073	2 109	Volailles	16.5
812	819	826	848	875	873	Autres	16.6
5 464	5 359	5 385	5 560	5 685	5 643	Produits animaux	17
4 493	4 388	4 414	4 553	4 684	4 614	Lait	17.1
933	936	934	975	967	997	Oeufs	17.2
14	13	13	12	13	12	Laine	17.3
24	23	24	19	21	19	Autres	17.4
14 429	14 420	14 546	14 914	15 299	15 325	PRODUCTION ANIMALE FINALE (16+17)	18
0	0	0	0	0	0	Plantations nouvelles (travaux à façon)	19
385	376	376	378	384	380	Ajustement	20
39 754	38 924	38 850	38 955	39 552	39 236	PRODUCTION FINALE DE L'AGRICULTURE (15+18+19+20)	21

## A.1 PRODUCTION, ORIGIN OF INCOME AND FIXED CAPITAL FORMATION

## A.1.10 ITALIA

CONTINUED/SUITE.

		1992	1993	1994	1995	1996	1997
		AT CURRENT PRICES AND CURRENT EXCHANGE RATES			AUX PRIX ET TAUX DE CHANGE COURANTS		
		MIO ECU					
21	<b>FINAL AGRICULTURAL OUTPUT (15+18+19+20)</b>	38 387	33 031	32 368	31 353	35 421	35 081
22.1	Seeds and plants	508	447	437	448	531	552
22.2	Livestock and animal products	0	0	0	0	0	0
22.3	Energy ; lubricants	1 231	1 355	1 267	1 292	1 509	1 581
22.4	Fertilizers and soil improvers	1 043	917	864	866	950	913
22.5	Plant protection products	688	652	649	628	700	705
22.6	Pharmaceutical products	26	23	22	22	26	26
22.7	Feedingstuffs	5 344	4 777	4 492	4 259	4 735	4 620
22.8	Material ; small tools ; maintenance and repair	0	0	0	0	0	0
22.9	Services	970	755	755	718	839	845
22.10	Other	580	500	507	485	579	622
22.11	VAT under-compensation						
22.12	I.C. adjustment	0	0	0	0	0	0
22	<b>TOTAL INTERMEDIATE CONSUMPTION</b>	10 390	9 427	8 994	8 718	9 869	9 865
23	<b>GROSS VALUE ADDED AT MARKET PRICES (21-22)</b>	27 997	23 604	23 374	22 635	25 552	25 216
24	Subsidies	3 583	3 830	3 593	3 529	4 706	5 093
24.1	Subsidies linked to crop production	1 867	1 720	1 149	1 267	1 483	1 191
24.2	Subsidies linked to animal production	394	283	303	313	332	368
24.3	Other subsidies linked to production	1 322	1 827	2 141	1 949	2 890	3 534
25	Taxes linked to production excluding VAT	392	501	405	363	416	480
25.1	Taxes linked to crop production	41	0	3	2	:	:
25.2	Taxes linked to animal production	31	18	2	1	:	:
25.3	Other taxes linked to production	320	482	401	359	:	:
26	VAT over-compensation						
27	<b>GROSS VALUE ADDED AT FACTOR COST (23+24-25+26)</b>	31 187	26 933	26 562	25 801	29 842	29 829
28	Depreciation	8 918	8 111	8 124	7 767	8 840	9 102
28.1	Equipment	5 504	4 997	4 985	4 766	5 424	5 585
28.2	Construction	3 415	3 114	3 139	3 001	3 416	3 517
29	<b>NET VALUE ADDED AT FACTOR COST (27-28)</b>	22 269	18 822	18 438	18 034	21 001	20 727
30	Compensation of employees	9 101	7 512	6 857	6 077	6 613	6 730
31	<b>NET OPERATING SURPLUS (29-30)</b>	13 167	11 365	11 581	11 958	14 389	13 997
32	Rent and other payments in cash or in kind	285	228	216	202	228	278
33	Interest	2 531	1 945	1 471	1 537	1 571	1 150
34	<b>NET INCOME FROM AGR. ACTIVITY OF TOTAL LABOUR (29-32-33)</b>	19 453	16 649	16 751	16 295	19 203	19 300
35	<b>NET INCOME FROM AGR. ACTIVITY OF FAMILY LABOUR (29-30-32-33)</b>	10 351	9 137	9 894	10 218	12 590	12 570
36.1	New plantations	0	0	0	0	0	0
36.2	Livestock capital	0	0	0	0	0	0
36.3	Machinery and other equipment	5 011	4 242	4 641	4 655	5 765	:
36.4	Transport equipment	246	168	180	224	270	:
36.5	Farm buildings	2 805	2 406	2 536	2 522	3 272	:
36.6	Other constructions with the exception of soil improvement	0	0	0	0	0	0
36.7	Soil improvements	1 097	917	977	878	965	:
36.8	Net purchases of existing reproducible fixed capital goods	0	0	0	0	0	0
36.9	Other goods of gross fixed capital formation	0	0	0	0	0	0
36.10	VAT under-compensation						
36.11	G.F.C.F. adjustment	0	0	0	0	0	0
36	<b>GROSS FIXED CAPITAL FORMATION (excluding deductible VAT)</b>	9 159	7 733	8 328	8 279	10 272	0
28	Depreciation	8 918	8 111	8 124	7 767	8 840	9 102
37	<b>NET FIXED CAPITAL FORMATION (excluding deductible VAT) (36-28)</b>	241	- 377	205	512	1 431	:

1992	1993	1994	1995	1996	1997		
AT 1990 PRICES AND 1990 EXCHANGE RATES						AUX PRIX ET TAUX DE CHANGE 1990	
MIO ECU							
39 754	38 924	38 850	38 955	39 552	39 236	<b>PRODUCTION FINALE DE L'AGRICULTURE (15+18+19+20)</b>	21
521	513	496	532	560	588	Semences et plants	22.1
0	0	0	0	0	0	Bétail et produits animaux	22.2
1 447	1 432	1 412	1 414	1 428	1 424	Energie ; lubrifiants	22.3
1 065	1 066	1 005	997	984	967	Engrais et amendements	22.4
670	667	690	699	688	673	Produits de protection de culture	22.5
25	20	25	26	26	26	Produits pharmaceutiques	22.6
5 397	5 249	5 092	5 062	4 944	4 831	Aliments pour animaux	22.7
0	0	0	0	0	0	Matériel ; petit outillage ; entretien et réparation	22.8
928	807	797	775	784	756	Services	22.9
565	542	555	551	590	614	Autres	22.10
						Sous-compensation TVA	22.11
0	0	0	0	0	0	Ajustement C.I.	22.12
10 618	10 297	10 071	10 056	10 005	9 879	<b>CONSOMMATION INTERMEDIAIRE TOTALE</b>	22
29 136	28 627	28 779	28 900	29 548	29 357	<b>VALEUR AJOUTEE BRUTE AUX PRIX DU MARCHE (21-22)</b>	23
						Subventions	24
						Subventions liées à la production végétale	24.1
						Subventions liées à la production animale	24.2
						Autres subventions liées à la production	24.3
						Impôts liés à la production à l'exclusion de la TVA	25
						Impôts liés à la production végétale	25.1
						Impôts liés à la production animale	25.2
						Autres impôts liés à la production	25.3
						Surcompensation TVA	26
						<b>VALEUR AJOUTEE BRUTE AU COUT DES FACTEURS (23+24-25+26)</b>	27
						Amortissements	28
						Équipement	28.1
						Constructions	28.2
						<b>VALEUR AJOUTEE NETTE AU COUT DES FACTEURS (27-28)</b>	29
						Rémunération des salariés	30
						<b>EXCEDENT NET D'EXPLOITATION (29-30)</b>	31
						Fermages et autres prestations en espèces et en nature	32
						Intérêts	33
						<b>REVENU NET DE L'ACTIVITE AGRICOLE TOTALE (29-32-33)</b>	34
						<b>REVENU NET DE L'ACTIVITE AGRICOLE FAMILIALE (29-30-32-33)</b>	35
						Plantations nouvelles	36.1
						Capital bétail	36.2
						Machines et autres biens d'équipement	36.3
						Matériel de transport	36.4
						Bâtiments d'exploitation	36.5
						Autres ouvrages à l'exception de l'amélioration des terres	36.6
						Amélioration des terres	36.7
						Acquisitions nettes de biens existants reproductibles de c.f.	36.8
						Autres biens de formation brute de capital fixe	36.9
						Sous-compensation TVA	36.10
						Ajustement FBCF	36.11
						<b>FORMATION BRUTE DE CAPITAL FIXE (hors TVA déductible)</b>	36
						Amortissements	28
						<b>FORMATION NETTE DE CAPITAL FIXE (hors TVA déductible) (36-28)</b>	37

## A.1 PRODUCTION, ORIGIN OF INCOME AND FIXED CAPITAL FORMATION

## A.1.11 LUXEMBOURG

		1992	1993	1994	1995	1996	1997
		AT CURRENT PRICES AND CURRENT EXCHANGE RATES			AUX PRIX ET TAUX DE CHANGE COURANTS		
		MIO ECU					
01	Cereals excluding rice	10.9	9.3	8.0	8.3	9.2	9.3
01.1	Wheat and spelt	5.0	4.2	3.9	3.9	4.9	4.3
01.2	Rye and maslin	0.2	0.2	0.1	0.1	0.2	0.2
01.3	Barley	4.4	3.7	3.2	3.2	3.1	2.9
01.4	Oats and summer cereal mixtures	0.6	0.7	0.4	0.3	0.2	0.4
01.5	Maize (grain)	0.0	0.0	0.0	0.0	0.0	0.0
01.6	Other	0.7	0.7	0.4	0.7	0.7	1.4
02	Rice	0.0	0.0	0.0	0.0	0.0	0.0
03	Pulses	0.0	0.0	0.0	0.0	0.0	0.0
04	Root crops	2.4	2.6	2.9	4.2	3.0	3.1
04.1	Potatoes	2.4	2.6	2.9	4.2	3.0	3.1
04.2	Sugar beet	0.0	0.0	0.0	0.0	0.0	0.0
04.3	Other	0.0	0.0	0.0	0.0	0.0	0.0
05	Industrial crops	0.3	0.8	0.9	1.2	1.4	1.5
05.1	Oil seeds and oleaginous fruit (except olives)	0.3	0.8	0.9	1.2	1.4	1.5
05.2	Fibre plants	0.0	0.0	0.0	0.0	0.0	0.0
05.3	Tobacco	0.0	0.0	0.0	0.0	0.0	0.0
05.4	Hops	0.0	0.0	0.0	0.0	0.0	0.0
05.5	Other	0.0	0.0	0.0	0.0	0.0	0.0
06	Fresh vegetables	1.9	1.8	1.6	1.8	1.4	1.3
07	Fresh fruit	1.7	2.2	3.8	4.0	4.6	3.2
08	Citrus fruit	0.0	0.0	0.0	0.0	0.0	0.0
09	Tropical fruit (excluding nuts)	0.0	0.0	0.0	0.0	0.0	0.0
10	Grapes	0.0	0.0	0.0	0.0	0.0	0.0
11	Grape must and wine	25.0	17.4	17.6	15.2	13.8	9.6
12	Olives	0.0	0.0	0.0	0.0	0.0	0.0
13	Olive oil	0.0	0.0	0.0	0.0	0.0	0.0
14	Other crops and crop products	0.7	0.6	0.5	0.5	0.5	0.5
14.1	Fodder plants	0.0	0.0	0.0	0.0	0.0	0.0
14.2	Nursery plants	0.0	0.0	0.0	0.0	0.0	0.0
14.3	Vegetable materials used primarily for plaiting	0.0	0.0	0.0	0.0	0.0	0.0
14.4	Flowers and ornamental plants	0.0	0.0	0.0	0.0	0.0	0.0
14.5	Seeds	0.0	0.0	0.0	0.0	0.0	0.0
14.6	Other	0.7	0.6	0.5	0.5	0.5	0.5
15	<b>FINAL CROP OUTPUT (1to14)</b>	<b>42.9</b>	<b>34.7</b>	<b>35.2</b>	<b>35.1</b>	<b>33.9</b>	<b>28.4</b>
16	Animals	63.6	65.4	64.6	72.5	68.5	67.8
16.1	Cattle (including calves)	47.7	50.9	49.2	55.2	48.6	45.3
16.2	Pigs	15.0	13.4	14.2	15.9	18.4	21.0
16.3	Equines	0.0	0.0	0.0	0.0	0.0	0.0
16.4	Sheep and goats	0.0	0.0	0.0	0.0	0.0	0.0
16.5	Poultry	0.1	0.1	0.1	0.1	0.2	0.2
16.6	Other	0.8	0.9	1.1	1.3	1.3	1.4
17	Animal products	82.0	86.1	84.2	88.7	85.5	83.5
17.1	Milk	80.3	84.3	82.5	86.9	83.5	81.4
17.2	Eggs	1.8	1.8	1.7	1.8	1.9	2.1
17.3	Wool	0.0	0.0	0.0	0.0	0.0	0.0
17.4	Other	0.0	0.0	0.0	0.0	0.0	0.0
18	<b>FINAL ANIMAL OUTPUT (16+17)</b>	<b>145.6</b>	<b>151.5</b>	<b>148.8</b>	<b>161.2</b>	<b>154.0</b>	<b>151.3</b>
19	New plantations (contract work)	0.6	0.9	1.1	1.0	0.9	0.9
20	Adjustment	0.0	0.0	0.0	0.0	0.0	0.0
21	<b>FINAL AGRICULTURAL OUTPUT (15+18+19+20)</b>	<b>189.2</b>	<b>187.1</b>	<b>185.1</b>	<b>197.3</b>	<b>188.7</b>	<b>180.6</b>

1992	1993	1994	1995	1996	1997		
AT 1990 PRICES AND 1990 EXCHANGE RATES						AUX PRIX ET TAUX DE CHANGE 1990	
MIO ECU							
11.0	11.2	9.2	10.1	11.8	12.9	Céréales sans riz	01
5.2	5.3	4.7	4.6	6.3	5.8	Blé et épeautre	01.1
0.2	0.2	0.1	0.2	0.3	0.4	Seigle et méteil	01.2
4.4	4.3	3.5	4.0	4.0	4.1	Orge	01.3
0.5	0.7	0.4	0.4	0.3	0.5	Avoine et céréales d'été	01.4
0.0	0.0	0.0	0.0	0.0	0.0	Mais (grain)	01.5
0.7	0.8	0.5	0.9	0.9	2.1	Autres	01.6
0.0	0.0	0.0	0.0	0.0	0.0	Riz	02
0.0	0.0	0.0	0.0	0.0	0.0	Légumes secs	03
3.2	3.0	1.8	3.0	2.8	3.1	Plantes sarclées	04
3.2	3.0	1.8	3.0	2.8	3.1	Pommes de terre	04.1
0.0	0.0	0.0	0.0	0.0	0.0	Betteraves sucrières	04.2
0.0	0.0	0.0	0.0	0.0	0.0	Autres	04.3
0.8	1.6	1.8	2.4	2.7	2.6	Plantes industrielles	05
0.8	1.6	1.8	2.4	2.7	2.6	Graines et fruits oléagineux (sauf olives)	05.1
0.0	0.0	0.0	0.0	0.0	0.0	Plantes textiles	05.2
0.0	0.0	0.0	0.0	0.0	0.0	Tabac	05.3
0.0	0.0	0.0	0.0	0.0	0.0	Houblon	05.4
0.0	0.0	0.0	0.0	0.0	0.0	Autres	05.5
1.6	1.5	1.3	1.4	1.4	1.3	Légumes frais	06
1.7	1.2	2.2	1.2	1.8	1.1	Fruits frais	07
0.0	0.0	0.0	0.0	0.0	0.0	Agrumes	08
0.0	0.0	0.0	0.0	0.0	0.0	Fruits tropicaux (sans les fruits à coque)	09
0.0	0.0	0.0	0.0	0.0	0.0	Raisins	10
29.2	18.2	18.8	16.1	13.7	8.0	Moût de raisins et vin	11
0.0	0.0	0.0	0.0	0.0	0.0	Olives	12
0.0	0.0	0.0	0.0	0.0	0.0	Huile d'olive	13
0.7	0.6	0.5	0.5	0.6	0.5	Autres produits végétaux	14
0.0	0.0	0.0	0.0	0.0	0.0	Plantes fourragères	14.1
0.0	0.0	0.0	0.0	0.0	0.0	Plants de pépinières	14.2
0.0	0.0	0.0	0.0	0.0	0.0	Matières à tresser	14.3
0.0	0.0	0.0	0.0	0.0	0.0	Fleurs et plantes ornementales	14.4
0.0	0.0	0.0	0.0	0.0	0.0	Semences	14.5
0.7	0.6	0.5	0.5	0.6	0.5	Autres	14.6
48.2	37.3	35.6	34.7	34.8	29.5	PRODUCTION VEGETALE FINALE (1à14)	15
65.5	66.8	65.2	68.7	78.4	76.9	Animaux	16
51.1	50.1	47.7	50.8	59.4	57.0	Bovins (y compris veaux)	16.1
13.9	15.8	16.4	16.7	17.7	18.5	Porcs	16.2
0.0	0.0	0.0	0.0	0.0	0.0	Equidés	16.3
0.0	0.0	0.0	0.0	0.0	0.0	Ovins et caprins	16.4
0.1	0.1	0.1	0.1	0.2	0.2	Volailles	16.5
0.6	0.8	1.0	1.1	1.2	1.2	Autres	16.6
91.2	92.7	90.9	93.5	91.9	91.7	Produits animaux	17
89.5	91.0	89.3	91.9	90.4	90.0	Lait	17.1
1.7	1.7	1.6	1.6	1.5	1.7	Oeufs	17.2
0.0	0.0	0.0	0.0	0.0	0.0	Laine	17.3
0.0	0.0	0.0	0.0	0.0	0.0	Autres	17.4
156.7	159.5	156.1	162.5	170.3	168.6	PRODUCTION ANIMALE FINALE (16+17)	18
0.6	0.8	0.9	0.8	0.7	0.7	Plantations nouvelles (travaux à façon)	19
0.0	0.0	0.0	0.0	0.0	0.0	Ajustement	20
205.4	197.5	192.7	198.0	205.8	198.8	PRODUCTION FINALE DE L'AGRICULTURE (15+18+19+20)	21

## A.1 PRODUCTION, ORIGIN OF INCOME AND FIXED CAPITAL FORMATION

## A.1.11 LUXEMBOURG

CONTINUED/SUITE

		1992	1993	1994	1995	1996	1997
		AT CURRENT PRICES AND CURRENT EXCHANGE RATES			AUX PRIX ET TAUX DE CHANGE COURANTS		
		MIO ECU					
21	<b>FINAL AGRICULTURAL OUTPUT (15+18+19+20)</b>	189.2	187.1	185.1	197.3	188.7	180.6
22.1	Seeds and plants	3.1	3.3	3.5	3.6	3.7	3.8
22.2	Livestock and animal products	5.2	2.7	3.5	3.5	3.6	4.6
22.3	Energy ; lubricants	7.4	7.5	7.4	7.5	7.9	7.8
22.4	Fertilizers and soil improvers	13.4	11.8	10.8	11.9	12.0	11.9
22.5	Plant protection products	2.7	2.9	2.8	3.1	2.9	2.9
22.6	Pharmaceutical products	1.3	1.5	1.6	1.6	1.6	1.7
22.7	Feedingstuffs	22.0	21.1	22.0	23.0	25.1	23.4
22.8	Material ; small tools ; maintenance and repair	9.0	9.7	9.8	10.3	10.0	9.8
22.9	Services	0.0	0.0	0.0	0.0	0.0	0.0
22.10	Other	18.1	19.2	19.9	20.5	20.2	19.7
22.11	VAT under-compensation						
22.12	I.C. adjustment	0.0	0.0	0.0	0.0	0.0	0.0
22	<b>TOTAL INTERMEDIATE CONSUMPTION</b>	82.2	79.6	81.3	84.9	86.9	85.7
23	<b>GROSS VALUE ADDED AT MARKET PRICES (21-22)</b>	106.9	107.5	103.8	112.4	101.8	94.9
24	Subsidies	19.9	23.8	28.8	33.5	44.8	44.9
24.1	Subsidies linked to crop production	0.3	0.2	0.2	0.2	0.3	:
24.2	Subsidies linked to animal production	5.7	4.5	7.3	8.9	9.5	:
24.3	Other subsidies linked to production	13.9	19.1	21.3	24.3	35.7	:
25	Taxes linked to production excluding VAT	0.8	0.8	0.8	1.2	1.9	1.8
25.1	Taxes linked to crop production	0.0	0.0	0.0	0.0	0.0	0.0
25.2	Taxes linked to animal production	0.0	0.0	0.0	0.0	0.0	:
25.3	Other taxes linked to production	0.8	0.8	0.8	1.2	1.9	:
26	VAT over-compensation						
27	<b>GROSS VALUE ADDED AT FACTOR COST (23+24-25+26)</b>	126.1	130.5	131.8	144.7	144.7	138.1
28	Depreciation	34.5	35.9	37.6	38.3	37.7	36.8
28.1	Equipment	25.5	25.8	26.7	27.6	27.0	25.7
28.2	Construction	9.0	10.0	10.9	10.8	11.0	11.0
29	<b>NET VALUE ADDED AT FACTOR COST (27-28)</b>	91.6	94.6	94.1	106.4	107.1	101.3
30	Compensation of employees	4.7	5.9	6.1	6.7	7.3	6.6
31	<b>NET OPERATING SURPLUS (29-30)</b>	86.9	88.7	88.0	99.7	99.8	94.7
32	Rent and other payments in cash or in kind	8.8	9.4	10.0	10.4	10.2	9.9
33	Interest	12.0	12.5	11.6	11.8	10.0	9.5
34	<b>NET INCOME FROM AGR. ACTIVITY OF TOTAL LABOUR (29-32-33)</b>	70.8	72.7	72.6	84.2	86.8	81.9
35	<b>NET INCOME FROM AGR. ACTIVITY OF FAMILY LABOUR (29-30-32-33)</b>	66.0	66.8	66.5	77.5	79.5	75.3
36.1	New plantations	0.6	0.9	1.1	1.0	0.7	:
36.2	Livestock capital	1.2	-1.0	3.7	1.9	0.2	:
36.3	Machinery and other equipment	31.4	32.1	34.0	30.6	33.8	:
36.4	Transport equipment	1.8	1.7	1.8	1.6	1.8	:
36.5	Farm buildings	20.0	16.6	16.9	16.4	16.6	:
36.6	Other constructions with the exception of soil improvement	0.5	1.2	0.2	0.2	0.1	:
36.7	Soil improvements	0.8	0.5	1.2	2.5	2.4	:
36.8	Net purchases of existing reproducible fixed capital goods	0.0	0.0	0.0	0.0	0.0	:
36.9	Other goods of gross fixed capital formation	0.0	0.0	0.0	0.0	0.0	:
36.10	VAT under-compensation						
36.11	G.F.C.F. adjustment	0.0	0.0	0.0	0.0	0.0	:
36	<b>GROSS FIXED CAPITAL FORMATION (excluding deductible VAT)</b>	56.3	52.0	58.8	54.7	55.5	51.8
28	Depreciation	34.5	35.9	37.6	38.3	37.7	36.8
37	<b>NET FIXED CAPITAL FORMATION (excluding deductible VAT) (36-28)</b>	21.8	16.1	21.2	16.3	17.9	15.0

1992	1993	1994	1995	1996	1997		
AT 1990 PRICES AND 1990 EXCHANGE RATES						AUX PRIX ET TAUX DE CHANGE 1990	
MIO ECU							
205.4	197.5	192.7	198.0	205.8	198.8	<b>PRODUCTION FINALE DE L'AGRICULTURE (15+18+19+20)</b>	21
3.2	3.1	3.3	3.3	3.4	3.6	Semences et plants	22.1
4.8	3.1	4.2	3.8	3.8	4.6	Bétail et produits animaux	22.2
7.8	7.3	7.3	7.3	7.2	7.3	Energie ; lubrifiants	22.3
14.3	13.2	12.0	12.6	12.7	14.0	Engrais et amendements	22.4
2.6	2.5	2.4	2.4	2.2	2.3	Produits de protection de culture	22.5
1.2	1.2	1.3	1.2	1.3	1.3	Produits pharmaceutiques	22.6
21.6	20.5	22.3	23.0	26.1	23.7	Aliments pour animaux	22.7
8.1	8.2	8.0	8.0	7.8	7.4	Matériel ; petit outillage ; entretien et réparation	22.8
0.0	0.0	0.0	0.0	0.0	0.0	Services	22.9
16.6	16.9	16.7	16.4	16.3	16.2	Autres	22.10
						Sous-compensation TVA	22.11
0.0	0.0	0.0	0.0	0.0	0.0	Ajustement C.I.	22.12
80.1	75.9	77.6	78.0	80.8	80.4	<b>CONSOMMATION INTERMEDIAIRE TOTALE</b>	22
125.4	121.6	115.1	120.0	125.0	118.5	<b>VALEUR AJOUTEE BRUTE AUX PRIX DU MARCHE (21-22)</b>	23
						Subventions	24
						Subventions liées à la production végétale	24.1
						Subventions liées à la production animale	24.2
						Autres subventions liées à la production	24.3
						Impôts liés à la production à l'exclusion de la TVA	25
						Impôts liés à la production végétale	25.1
						Impôts liés à la production animale	25.2
						Autres impôts liés à la production	25.3
						Surcompensation TVA	26
						<b>VALEUR AJOUTÉE BRUTE AU COUT DES FACTEURS (23+24-25+26)</b>	27
						Amortissements	28
						Equipement	28.1
						Constructions	28.2
						<b>VALEUR AJOUTEE NETTE AU COUT DES FACTEURS (27-28)</b>	29
						Rémunération des salariés	30
						<b>EXCEDENT NET D'EXPLOITATION (29-30)</b>	31
						Fermages et autres prestations en espèces et en nature	32
						Intérêts	33
						<b>REVENU NET DE L'ACTIVITE AGRICOLE TOTALE (29-32-33)</b>	34
						<b>REVENU NET DE L'ACTIVITE AGRICOLE FAMILIALE (29-30-32-33)</b>	35
0.6	0.8	0.9	0.8			Plantations nouvelles	36.1
1.3	- 1.0	3.5	1.4			Capital bétail	36.2
29.3	29.2	29.9	25.5			Machines et autres biens d'équipement	36.3
1.7	1.4	1.6	1.4			Matériel de transport	36.4
17.5	14.2	14.1	13.1			Bâtiments d'exploitation	36.5
0.5	1.1	0.1	0.2			Autres ouvrages à l'exception de l'amélioration des terres	36.6
0.7	0.4	1.0	2.0			Amélioration des terres	36.7
0.0	0.0	0.0	0.0			Acquisitions nettes de biens existants reproductibles de c.f.	36.8
0.0	0.0	0.0	0.0			Autres biens de formation brute de capital fixe	36.9
						Sous-compensation TVA	36.10
0.0	0.0	0.0	0.0			Ajustement FBCF	36.11
51.6	46.2	51.1	44.3			<b>FORMATION BRUTE DE CAPITAL FIXE (hors TVA déductible)</b>	36
						Amortissements	28
						<b>FORMATION NETTE DE CAPITAL FIXE (hors TVA déductible) (36-28)</b>	37

## A.1 PRODUCTION, ORIGIN OF INCOME AND FIXED CAPITAL FORMATION

## A.1.12 NEDERLAND

		1992	1993	1994	1995	1996	1997
		AT CURRENT PRICES AND CURRENT EXCHANGE RATES			AUX PRIX ET TAUX DE CHANGE COURANTS		
		MIO ECU					
01	Cereals excluding rice	201	189	171	195	206	155
01.1	Wheat and spelt	154	133	123	151	156	110
01.2	Rye and maslin	4	4	2	5	4	3
01.3	Barley	30	32	30	27	29	30
01.4	Oats and summer cereal mixtures	2	4	3	1	1	1
01.5	Maize (grain)	12	13	12	9	12	10
01.6	Other	0	2	1	2	3	2
02	Rice	0	0	0	0	0	0
03	Pulses	14	11	11	11	12	10
04	Root crops	816	844	1 260	1 141	845	875
04.1	Potatoes	487	511	930	811	508	519
04.2	Sugar beet	328	333	330	331	336	356
04.3	Other	0	0	0	0	0	0
05	Industrial crops	8	8	12	11	8	7
05.1	Oil seeds and oleaginous fruit (except olives)	5	5	8	7	4	3
05.2	Fibre plants	4	4	4	4	4	4
05.3	Tobacco	0	0	0	0	0	0
05.4	Hops	0	0	0	0	0	0
05.5	Other	0	0	0	0	0	0
06	Fresh vegetables	1 771	1 686	1 954	1 881	1 922	2 186
07	Fresh fruit	206	251	271	281	352	348
08	Citrus fruit	0	0	0	0	0	0
09	Tropical fruit (excluding nuts)	0	0	0	0	0	0
10	Grapes	0	0	0	0	0	0
11	Grape must and wine	0	0	0	0	0	0
12	Olives	0	0	0	0	0	0
13	Olive oil	0	0	0	0	0	0
14	Other crops and crop products	3 761	3 973	4 158	4 360	4 417	4 632
14.1	Fodder plants	85	64	82	95	90	135
14.2	Nursery plants	364	1 497	1 559	1 622	1 721	1 798
14.3	Vegetable materials used primarily for plaiting	0	0	0	0	0	0
14.4	Flowers and ornamental plants	2 926	2 013	2 096	2 217	2 216	2 249
14.5	Seeds	319	313	341	351	325	361
14.6	Other	68	85	80	75	65	89
15	<b>FINAL CROP OUTPUT (1to14)</b>	<b>6 778</b>	<b>6 963</b>	<b>7 838</b>	<b>7 880</b>	<b>7 762</b>	<b>8 212</b>
16	Animals	5 286	4 624	4 894	4 930	5 104	4 207
16.1	Cattle (including calves)	1 699	1 645	1 718	1 597	1 373	1 422
16.2	Pigs	2 853	2 250	2 429	2 589	2 942	1 958
16.3	Equines	13	12	13	13	10	12
16.4	Sheep and goats	83	51	71	77	84	72
16.5	Poultry	582	617	614	591	638	686
16.6	Other	56	49	50	63	57	56
17	Animal products	4 052	4 190	4 032	4 175	4 038	3 965
17.1	Milk	3 511	3 651	3 535	3 696	3 471	3 432
17.2	Eggs	460	468	413	402	496	464
17.3	Wool	3	1	2	3	3	2
17.4	Other	79	70	81	75	69	67
18	<b>FINAL ANIMAL OUTPUT (16+17)</b>	<b>9 338</b>	<b>8 813</b>	<b>8 926</b>	<b>9 105</b>	<b>9 142</b>	<b>8 172</b>
19	New plantations (contract work)	0	0	0	0	0	0
20	Adjustment	0	0	0	0	0	0
21	<b>FINAL AGRICULTURAL OUTPUT (15+18+19+20)</b>	<b>16 116</b>	<b>15 776</b>	<b>16 764</b>	<b>16 985</b>	<b>16 904</b>	<b>16 385</b>



1992	1993	1994	1995	1996	1997		
AT 1990 PRICES AND 1990 EXCHANGE RATES						AUX PRIX ET TAUX DE CHANGE 1990	
MIO ECU							
209	230	213	238	259	240	Céréales sans riz	01
152	153	147	175	188	156	Blé et épeautre	01.1
4	6	4	8	6	5	Seigle et méteil	01.2
40	51	45	45	53	66	Orge	01.3
2	5	4	2	2	2	Avoine et céréales d'été	01.4
11	15	14	9	11	11	Mais (grain)	01.5
0	0	0	0	0	0	Autres	01.6
0	0	0	0	0	0	Riz	02
14	13	12	10	13	13	Légumes secs	03
936	966	909	945	958	943	Plantes sarclées	04
610	652	640	668	671	661	Pommes de terre	04.1
326	314	269	277	287	282	Betteraves sucrières	04.2
0	0	0	0	0	0	Autres	04.3
14	13	17	16	12	11	Plantes industrielles	05
10	10	13	12	8	7	Graines et fruits oléagineux (sauf olives)	05.1
3	4	4	3	3	4	Plantes textiles	05.2
0	0	0	0	0	0	Tabac	05.3
0	0	0	0	0	0	Houblon	05.4
0	0	0	0	0	0	Autres	05.5
2 010	1 983	1 985	2 004	1 897	1 944	Légumes frais	06
233	359	370	327	322	317	Fruits frais	07
0	0	0	0	0	0	Agrumes	08
0	0	0	0	0	0	Fruits tropicaux (sans les fruits à coque)	09
0	0	0	0	0	0	Raisins	10
0	0	0	0	0	0	Moût de raisins et vin	11
0	0	0	0	0	0	Olives	12
0	0	0	0	0	0	Huile d'olive	13
3 910	3 748	4 080	3 989	3 975	4 100	Autres produits végétaux	14
82	72	87	91	86	88	Plantes fourragères	14.1
369	372	381	402	423	442	Plants de pépinières	14.2
0	0	0	0	0	0	Matières à tresser	14.3
3 089	2 944	3 155	3 105	3 103	3 179	Fleurs et plantes ornementales	14.4
315	305	403	327	300	322	Semences	14.5
55	55	54	63	63	69	Autres	14.6
7 327	7 313	7 586	7 529	7 436	7 567	<b>PRODUCTION VEGETALE FINALE</b>	<b>15</b>
						(1à14)	
5 151	5 229	5 260	5 141	5 244	4 281	Animaux	16
1 683	1 520	1 597	1 540	1 528	1 504	Bovins (y compris veaux)	16.1
2 663	2 908	2 844	2 755	2 803	1 846	Porcs	16.2
13	10	6	9	11	12	Equidés	16.3
82	60	68	78	85	67	Ovins et caprins	16.4
646	671	681	689	744	778	Volailles	16.5
65	61	63	71	74	75	Autres	16.6
3 903	3 943	3 905	4 010	3 919	3 904	Produits animaux	17
3 333	3 387	3 343	3 471	3 390	3 367	Lait	17.1
494	486	475	459	456	465	Oeufs	17.2
4	3	3	3	3	3	Laine	17.3
73	67	83	77	70	70	Autres	17.4
9 054	9 172	9 165	9 152	9 163	8 185	<b>PRODUCTION ANIMALE FINALE</b>	<b>18</b>
						(16+17)	
0	0	0	0	0	0	Plantations nouvelles (travaux à façon)	19
0	0	0	0	0	0	Ajustement	20
16 381	16 484	16 751	16 681	16 598	15 752	<b>PRODUCTION FINALE DE L'AGRICULTURE</b>	<b>21</b>
						(15+18+19+20)	

## A.1 PRODUCTION, ORIGIN OF INCOME AND FIXED CAPITAL FORMATION

## A.1.12 NEDERLAND

CONTINUED/SUITE

	1992	1993	1994	1995	1996	1997
	AT CURRENT PRICES AND CURRENT EXCHANGE RATES			AUX PRIX ET TAUX DE CHANGE COURANTS		
	MIO ECU					
21	16 116	15 776	16 764	16 985	16 904	16 385
	<b>FINAL AGRICULTURAL OUTPUT (15+18+19+20)</b>					
22.1	557	506	506	515	482	451
22.2	214	255	243	322	277	256
22.3	814	863	802	854	983	925
22.4	293	264	256	293	306	281
22.5	172	171	171	172	170	168
22.6	0	0	0	0	0	0
22.7	3 644	3 653	3 585	3 604	3 679	3 539
22.8	981	1 070	1 102	1 148	1 140	1 107
22.9	1 024	1 110	1 245	1 335	1 381	1 325
22.10	78	92	92	100	98	91
22.11						
22.12	0	0	0	0	0	0
22	7 777	7 983	8 003	8 343	8 516	8 143
	<b>TOTAL INTERMEDIATE CONSUMPTION</b>					
23	8 340	7 793	8 761	8 642	8 388	8 242
	<b>GROSS VALUE ADDED AT MARKET PRICES (21-22)</b>					
24	213	247	305	288	434	1 403
	<b>Subsidies</b>					
24.1	34	97	128	154	140	139
24.2	131	94	100	75	118	68
24.3	48	57	77	58	176	1 196
25	459	520	480	452	470	458
	<b>Taxes linked to production excluding VAT</b>					
25.1	0	0	0	0	0	0
25.2	75	49	8	19	34	30
25.3	384	471	471	433	437	428
26						
	<b>VAT over-compensation</b>					
27	8 093	7 521	8 586	8 477	8 352	9 187
	<b>GROSS VALUE ADDED AT FACTOR COST (23+24-25+26)</b>					
28	2 031	2 201	2 165	2 333	2 312	2 263
	<b>Depreciation</b>					
28.1	:	:	:	:	:	:
28.2	:	:	:	:	:	:
29	6 062	5 320	6 421	6 144	6 040	6 924
	<b>NET VALUE ADDED AT FACTOR COST (27-28)</b>					
30	1 301	1 406	1 412	1 450	1 503	1 495
	<b>Compensation of employees</b>					
31	4 761	3 915	5 010	4 694	4 537	5 429
	<b>NET OPERATING SURPLUS (29-30)</b>					
32	212	228	227	229	220	:
	<b>Rent and other payments in cash or in kind</b>					
33	1 282	1 303	1 221	1 167	1 128	:
	<b>Interest</b>					
34	4 568	3 789	4 973	4 747	4 692	6 924
	<b>NET INCOME FROM AGR. ACTIVITY OF TOTAL LABOUR (29-32-33)</b>					
35	3 267	2 383	3 561	3 298	3 189	5 429
	<b>NET INCOME FROM AGR. ACTIVITY OF FAMILY LABOUR (29-30-32-33)</b>					
36.1	0	0	0	0	0	:
	<b>New plantations</b>					
36.2	- 78	- 77	- 3	- 31	- 37	:
	<b>Livestock capital</b>					
36.3	1 409	1 114	969	1 187	1 054	:
	<b>Machinery and other equipment</b>					
36.4	207	177	151	189	208	:
	<b>Transport equipment</b>					
36.5	681	712	650	736	751	:
	<b>Farm buildings</b>					
36.6	0	0	0	0	0	:
	<b>Other constructions with the exception of soil improvement</b>					
36.7	0	0	0	0	0	:
	<b>Soil improvements</b>					
36.8	0	0	0	0	0	:
	<b>Net purchases of existing reproducible fixed capital goods</b>					
36.9	41	41	43	48	43	:
	<b>Other goods of gross fixed capital formation</b>					
36.10						
	<b>VAT under-compensation</b>					
36.11	0	0	0	0	0	:
	<b>G.F.C.F. adjustment</b>					
36	2 260	1 967	1 809	2 128	2 019	:
	<b>GROSS FIXED CAPITAL FORMATION (excluding deductible VAT)</b>					
28	2 031	2 201	2 165	2 333	2 312	2 263
	<b>Depreciation</b>					
37	229	- 234	- 355	- 205	- 293	:
	<b>NET FIXED CAPITAL FORMATION (excluding deductible VAT) (36-28)</b>					

1992	1993	1994	1995	1996	1997		
AT 1990 PRICES AND 1990 EXCHANGE RATES						AUX PRIX ET TAUX DE CHANGE 1990	
MIO ECU							
16 381	16 484	16 751	16 681	16 598	15 752	<b>PRODUCTION FINALE DE L'AGRICULTURE</b>	21
						(15+18+19+20)	
529	450	423	412	347	338	Semences et plants	22.1
213	246	240	347	303	290	Bétail et produits animaux	22.2
845	862	814	793	860	770	Energie ; lubrifiants	22.3
293	263	256	251	251	251	Engrais et amendements	22.4
155	147	142	137	136	137	Produits de protection de culture	22.5
0	0	0	0	0	0	Produits pharmaceutiques	22.6
3 547	3 536	3 507	3 492	3 491	3 397	Aliments pour animaux	22.7
915	928	930	938	948	936	Matériel ; petit outillage ; entretien et réparation	22.8
941	957	1 017	1 060	1 099	1 082	Services	22.9
69	71	68	69	67	64	Autres	22.10
						Sous-compensation TVA	22.11
0	0	0	0	0	0	Ajustement C.I.	22.12
7 508	7 460	7 396	7 499	7 502	7 265	<b>CONSOMMATION INTERMEDIAIRE TOTALE</b>	22
8 873	9 024	9 354	9 181	9 096	8 487	<b>VALEUR AJOUTEE BRUTE AUX PRIX DU MARCHE</b>	23
						(21-22)	
						Subventions	24
						Subventions liées à la production végétale	24.1
						Subventions liées à la production animale	24.2
						Autres subventions liées à la production	24.3
						Impôts liés à la production à l'exclusion de la TVA	25
						Impôts liés à la production végétale	25.1
						Impôts liés à la production animale	25.2
						Autres impôts liés à la production	25.3
						Surcompensation TVA	26
						<b>VALEUR AJOUTEE BRUTE AU COUT DES FACTEURS</b>	27
						(23+24-25+26)	
						Amortissements	28
						Equipement	28.1
						Constructions	28.2
						<b>VALEUR AJOUTEE NETTE AU COUT DES FACTEURS</b>	29
						(27-28)	
						Rémunération des salariés	30
						<b>EXCEDENT NET D'EXPLOITATION</b>	31
						(29-30)	
						Fermages et autres prestations en espèces et en nature	32
						Intérêts	33
						<b>REVENU NET DE L'ACTIVITE AGRICOLE TOTALE</b>	34
						(29-32-33)	
						<b>REVENU NET DE L'ACTIVITE AGRICOLE FAMILIALE</b>	35
						(29-30-32-33)	
						Plantations nouvelles	36.1
						Capital bétail	36.2
						Machines et autres biens d'équipement	36.3
						Matériel de transport	36.4
						Bâtiments d'exploitation	36.5
						Autres ouvrages à l'exception de l'amélioration des terres	36.6
						Amélioration des terres	36.7
						Acquisitions nettes de biens existants reproductibles de c.f.	36.8
						Autres biens de formation brute de capital fixe	36.9
						Sous-compensation TVA	36.10
						Ajustement FBCF	36.11
						<b>FORMATION BRUTE DE CAPITAL FIXE</b>	36
						(hors TVA déductible)	
						Amortissements	28
						<b>FORMATION NETTE DE CAPITAL FIXE</b>	37
						(hors TVA déductible) (36-28)	

A.1 PRODUCTION, ORIGIN OF INCOME AND FIXED CAPITAL FORMATION

A.1.13 ÖSTERREICH

		1992	1993	1994	1995	1996	1997
		AT CURRENT PRICES AND CURRENT EXCHANGE RATES			AUX PRIX ET TAUX DE CHANGE COURANTS		
		MIO ECU					
01	Cereals excluding rice	329	300	389	175	171	181
01.1	Wheat and spelt	190	172	230	94	90	88
01.2	Rye and maslin	36	37	44	15	10	11
01.3	Barley	70	46	80	46	38	38
01.4	Oats and summer cereal mixtures	9	10	13	5	6	7
01.5	Maize (grain)	23	32	22	14	27	37
01.6	Other	0	2	0	0	0	0
02	Rice	0	0	0	0	0	0
03	Pulses	0	0	0	0	0	0
04	Root crops	201	225	234	192	176	177
04.1	Potatoes	64	69	97	52	33	42
04.2	Sugar beet	137	156	136	140	143	135
04.3	Other	0	0	0	0	0	0
05	Industrial crops	45	64	79	69	61	65
05.1	Oil seeds and oleaginous fruit (except olives)	37	55	70	61	53	57
05.2	Fibre plants	0	0	0	0	0	0
05.3	Tobacco	1	2	1	0	0	0
05.4	Hops	2	2	2	2	2	2
05.5	Other	5	5	6	6	7	7
06	Fresh vegetables	157	160	179	133	122	124
07	Fresh fruit	231	248	227	247	218	218
08	Citrus fruit	0	0	0	0	0	0
09	Tropical fruit (excluding nuts)	0	0	0	0	0	0
10	Grapes	0	0	0	0	0	0
11	Grape must and wine	223	188	267	239	236	211
12	Olives	0	0	0	0	0	0
13	Olive oil	0	0	0	0	0	0
14	Other crops and crop products	233	247	254	245	229	236
14.1	Fodder plants	12	18	13	21	21	29
14.2	Nursery plants	91	93	96	86	82	77
14.3	Vegetable materials used primarily for plaiting	0	0	0	0	0	0
14.4	Flowers and ornamental plants	119	125	121	108	101	106
14.5	Seeds	7	9	21	26	21	18
14.6	Other	4	3	3	4	5	5
15	<b>FINAL CROP OUTPUT (1to14)</b>	<b>1 419</b>	<b>1 432</b>	<b>1 629</b>	<b>1 298</b>	<b>1 213</b>	<b>1 212</b>
16	Animals	1 889	1 947	1 870	1 474	1 480	1 446
16.1	Cattle (including calves)	821	858	829	645	577	513
16.2	Pigs	885	887	858	682	765	782
16.3	Equines	7	7	5	8	3	3
16.4	Sheep and goats	23	25	26	27	26	25
16.5	Poultry	152	168	148	106	105	117
16.6	Other	1	3	3	6	4	5
17	Animal products	1 213	1 296	1 294	955	961	925
17.1	Milk	1 017	1 073	1 088	769	770	755
17.2	Eggs	125	132	124	99	110	102
17.3	Wool	1	1	1	1	1	1
17.4	Other	70	89	80	85	80	67
18	<b>FINAL ANIMAL OUTPUT (16+17)</b>	<b>3 102</b>	<b>3 243</b>	<b>3 164</b>	<b>2 429</b>	<b>2 441</b>	<b>2 371</b>
19	New plantations (contract work)	0	0	0	0	0	0
20	Adjustment	0	0	0	0	0	0
21	<b>FINAL AGRICULTURAL OUTPUT (15+18+19+20)</b>	<b>4 521</b>	<b>4 675</b>	<b>4 793</b>	<b>3 728</b>	<b>3 654</b>	<b>3 583</b>

1992	1993	1994	1995	1996	1997		
AT 1990 PRICES AND 1990 EXCHANGE RATES						AUX PRIX ET TAUX DE CHANGE 1990	
MIO ECU							
346	298	400	322	294	378	Céréales sans riz	01
201	172	233	193	173	200	Blé et épeautre	01.1
38	37	45	34	17	26	Seigle et méteil	01.2
72	47	80	66	52	69	Orge	01.3
10	10	13	9	10	13	Avoine et céréales d'été	01.4
24	31	29	19	42	70	Maïs (grain)	01.5
0	0	0	0	0	0	Autres	01.6
0	0	0	0	0	0	Riz	02
0	0	0	0	0	0	Légumes secs	03
238	266	216	239	254	245	Plantes sarclées	04
106	115	86	93	99	95	Pommes de terre	04.1
132	151	129	146	154	150	Betteraves sucrières	04.2
0	0	0	0	0	0	Autres	04.3
33	34	41	43	39	36	Plantes industrielles	05
30	31	38	41	37	33	Graines et fruits oléagineux (sauf olives)	05.1
0	0	0	0	0	0	Plantes textiles	05.2
1	1	1	1	1	1	Tabac	05.3
1	2	2	2	2	2	Houblon	05.4
0	0	0	0	0	0	Autres	05.5
95	99	102	144	143	146	Légumes frais	06
272	290	264	280	278	286	Fruits frais	07
0	0	0	0	0	0	Agrumes	08
0	0	0	0	0	0	Fruits tropicaux (sans les fruits à coque)	09
0	0	0	0	0	0	Raisins	10
220	160	221	186	178	152	Moût de raisins et vin	11
0	0	0	0	0	0	Olives	12
0	0	0	0	0	0	Huile d'olive	13
211	215	258	223	178	209	Autres produits végétaux	14
10	14	11	22	23	24	Plantes fourragères	14.1
:	:	:	:	:	:	Plants de pépinières	14.2
0	0	0	0	0	0	Matières à tresser	14.3
:	:	:	:	:	:	Fleurs et plantes ornementales	14.4
:	:	:	:	:	:	Semences	14.5
3	2	2	4	4	4	Autres	14.6
1 414	1 362	1 502	1 438	1 364	1 452	PRODUCTION VEGETALE FINALE (1à14)	15
1 898	1 945	1 858	1 744	1 809	1 769	Animaux	16
875	870	825	732	794	726	Bovins (y compris veaux)	16.1
847	889	850	828	836	844	Porcs	16.2
6	6	5	8	4	5	Equidés	16.3
23	22	23	24	25	26	Ovins et caprins	16.4
148	156	154	148	147	164	Volailles	16.5
0	2	2	5	4	4	Autres	16.6
1 148	1 173	1 166	1 156	1 146	1 149	Produits animaux	17
937	941	947	948	942	961	Lait	17.1
127	130	134	131	125	128	Oeufs	17.2
1	1	1	1	1	1	Laine	17.3
83	102	84	75	77	59	Autres	17.4
3 046	3 118	3 025	2 900	2 955	2 918	PRODUCTION ANIMALE FINALE (16+17)	18
0	0	0	0	0	0	Plantations nouvelles (travaux à façon)	19
0	0	0	0	0	0	Ajustement	20
4 461	4 480	4 526	4 338	4 319	4 370	PRODUCTION FINALE DE L'AGRICULTURE (15+18+19+20)	21

## A.1 PRODUCTION, ORIGIN OF INCOME AND FIXED CAPITAL FORMATION

## A.1.13 ÖSTERREICH

CONTINUED/SUITE

		1992	1993	1994	1995	1996	1997
		AT CURRENT PRICES AND CURRENT EXCHANGE RATES			AUX PRIX ET TAUX DE CHANGE COURANTS		
		MIO ECU					
21	<b>FINAL AGRICULTURAL OUTPUT (15+18+19+20)</b>	4 521	4 675	4 793	3 728	3 654	3 583
22.1	Seeds and plants	53	62	62	65	82	75
22.2	Livestock and animal products	36	36	40	46	50	52
22.3	Energy ; lubricants	256	264	263	272	297	292
22.4	Fertilizers and soil improvers	150	143	153	140	126	134
22.5	Plant protection products	95	104	103	90	87	85
22.6	Pharmaceutical products	0	0	0	0	0	0
22.7	Feedingstuffs	384	412	402	362	383	395
22.8	Material ; small tools ; maintenance and repair	339	357	360	368	395	383
22.9	Services	50	40	55	51	43	30
22.10	Other	339	395	418	443	439	434
22.11	VAT under-compensation						
22.12	I.C. adjustment	0	0	0	0	0	0
22	<b>TOTAL INTERMEDIATE CONSUMPTION</b>	1 701	1 815	1 855	1 836	1 902	1 880
23	<b>GROSS VALUE ADDED AT MARKET PRICES (21-22)</b>	2 820	2 860	2 938	1 892	1 752	1 703
24	Subsidies	610	566	726	1 879	1 687	1 481
24.1	Subsidies linked to crop production	434	359	499	1 260	1 147	1 002
24.2	Subsidies linked to animal production	73	79	85	398	329	270
24.3	Other subsidies linked to production	104	128	142	221	211	208
25	Taxes linked to production excluding VAT	115	170	129	138	180	172
25.1	Taxes linked to crop production	:	:	:	:	:	:
25.2	Taxes linked to animal production	:	:	:	:	:	:
25.3	Other taxes linked to production	:	:	:	:	:	:
26	VAT over-compensation						
27	<b>GROSS VALUE ADDED AT FACTOR COST (23+24-25+26)</b>	3 316	3 257	3 535	3 634	3 259	3 012
28	Depreciation	1 288	1 389	1 395	1 444	1 431	1 393
28.1	Equipment	:	:	:	:	:	:
28.2	Construction	:	:	:	:	:	:
29	<b>NET VALUE ADDED AT FACTOR COST (27-28)</b>	2 028	1 868	2 139	2 189	1 828	1 618
30	Compensation of employees	284	313	323	340	342	341
31	<b>NET OPERATING SURPLUS (29-30)</b>	1 743	1 555	1 817	1 849	1 486	1 278
32	Rent and other payments in cash or in kind	88	103	108	107	108	105
33	Interest	194	194	171	201	166	152
34	<b>NET INCOME FROM AGR. ACTIVITY OF TOTAL LABOUR (29-32-33)</b>	1 746	1 571	1 860	1 881	1 554	1 361
35	<b>NET INCOME FROM AGR. ACTIVITY OF FAMILY LABOUR (29-30-32-33)</b>	1 462	1 259	1 538	1 541	1 212	1 021
36.1	New plantations	:	:	:	:	:	:
36.2	Livestock capital	:	:	:	:	:	:
36.3	Machinery and other equipment	:	:	:	:	:	:
36.4	Transport equipment	:	:	:	:	:	:
36.5	Farm buildings	:	:	:	:	:	:
36.6	Other constructions with the exception of soil improvement	:	:	:	:	:	:
36.7	Soil improvements	:	:	:	:	:	:
36.8	Net purchases of existing reproducible fixed capital goods	:	:	:	:	:	:
36.9	Other goods of gross fixed capital formation	:	:	:	:	:	:
36.10	VAT under-compensation						
36.11	G.F.C.F. adjustment	:	:	:	:	:	:
36	<b>GROSS FIXED CAPITAL FORMATION (excluding deductible VAT)</b>	:	:	:	:	:	:
28	Depreciation	1 288	1 389	1 395	1 444	1 431	1 393
37	<b>NET FIXED CAPITAL FORMATION (excluding deductible VAT) (36-28)</b>	:	:	:	:	:	:

1992	1993	1994	1995	1996	1997		
AT 1990 PRICES AND 1990 EXCHANGE RATES						AUX PRIX ET TAUX DE CHANGE 1990	
MIO ECU							
4 461	4 480	4 526	4 338	4 319	4 370	<b>PRODUCTION FINALE DE L'AGRICULTURE</b> (15+18+19+20)	21
51	57	53	53	71	67	Semences et plants	22.1
33	36	39	50	56	57	Bétail et produits animaux	22.2
257	254	251	235	247	242	Energie ; lubrifiants	22.3
147	143	151	130	124	137	Engrais et amendements	22.4
91	92	92	84	91	92	Produits de protection de culture	22.5
:	:	:	:	:	:	Produits pharmaceutiques	22.6
381	404	397	389	368	372	Aliments pour animaux	22.7
:	:	:	:	:	:	Matériel ; petit outillage ; entretien et réparation	22.8
:	:	:	:	:	:	Services	22.9
677	692	708	688	704	693	Autres	22.10
						Sous-compensation TVA	22.11
0	0	0	0	0	0	Ajustement C.I.	22.12
1 637	1 676	1 691	1 630	1 662	1 661	<b>CONSOMMATION INTERMEDIAIRE TOTALE</b>	22
2 823	2 804	2 835	2 708	2 657	2 710	<b>VALEUR AJOUTÉE BRUTE AUX PRIX DU MARCHÉ</b> (21-22)	23
						Subventions	24
						Subventions liées à la production végétale	24.1
						Subventions liées à la production animale	24.2
						Autres subventions liées à la production	24.3
						Impôts liés à la production à l'exclusion de la TVA	25
						Impôts liés à la production végétale	25.1
						Impôts liés à la production animale	25.2
						Autres impôts liés à la production	25.3
						Surcompensation TVA	26
						<b>VALEUR AJOUTÉE BRUTE AU COUT DES FACTEURS</b> (23+24-25+26)	27
						Amortissements	28
						Equipement	28.1
						Constructions	28.2
						<b>VALEUR AJOUTÉE NETTE AU COUT DES FACTEURS</b> (27-28)	29
						Rémunération des salariés	30
						<b>EXCEDENT NET D'EXPLOITATION</b> (29-30)	31
						Fermages et autres prestations en espèces et en nature	32
						Intérêts	33
						<b>REVENU NET DE L'ACTIVITE AGRICOLE TOTALE</b> (29-32-33)	34
						<b>REVENU NET DE L'ACTIVITE AGRICOLE FAMILIALE</b> (29-30-32-33)	35
						Plantations nouvelles	36.1
						Capital bétail	36.2
						Machines et autres biens d'équipement	36.3
						Matériel de transport	36.4
						Bâtiments d'exploitation	36.5
						Autres ouvrages à l'exception de l'amélioration des terres	36.6
						Amélioration des terres	36.7
						Acquisitions nettes de biens existants reproductibles de c.f.	36.8
						Autres biens de formation brute de capital fixe	36.9
						Sous-compensation TVA	36.10
						Ajustement FBCF	36.11
						<b>FORMATION BRUTE DE CAPITAL FIXE</b> (hors TVA déductible)	36
						Amortissements	28
						<b>FORMATION NETTE DE CAPITAL FIXE</b> (hors TVA déductible) (36-28)	37

## A.1 PRODUCTION, ORIGIN OF INCOME AND FIXED CAPITAL FORMATION

## A.1.14 PORTUGAL

		1992	1993	1994	1995	1996	1997
		AT CURRENT PRICES AND CURRENT EXCHANGE RATES			AUX PRIX ET TAUX DE CHANGE COURANTS		
		MIO ECU					
01	Cereals excluding rice	204	198	192	168	192	147
01.1	Wheat and spelt	78	74	70	56	59	41
01.2	Rye and maslin	10	9	8	4	6	3
01.3	Barley	10	15	13	7	9	4
01.4	Oats and summer cereal mixtures	3	9	7	5	7	5
01.5	Maize (grain)	92	80	84	89	102	89
01.6	Other	10	11	11	7	7	5
02	Rice	42	26	60	50	61	54
03	Pulses	24	20	20	17	18	15
04	Root crops	211	185	298	336	171	222
04.1	Potatoes	198	167	273	311	155	157
04.2	Sugar beet	9	13	19	19	13	62
04.3	Other	5	4	6	6	3	2
05	Industrial crops	23	20	27	22	29	27
05.1	Oil seeds and oleaginous fruit (except olives)	7	11	13	7	9	8
05.2	Fibre plants	0	0	0	0	0	0
05.3	Tobacco	13	7	12	12	17	16
05.4	Hops	0	0	0	0	0	0
05.5	Other	2	2	2	3	3	3
06	Fresh vegetables	446	431	459	395	461	434
07	Fresh fruit	383	367	331	316	349	374
08	Citrus fruit	78	64	75	75	87	80
09	Tropical fruit (excluding nuts)	0	0	0	0	0	0
10	Grapes	25	26	28	28	31	35
11	Grape must and wine	385	345	564	743	827	347
12	Olives	5	3	3	2	3	3
13	Olive oil	156	58	94	95	181	112
14	Other crops and crop products	95	76	59	65	68	92
14.1	Fodder plants	0	0	0	0	0	0
14.2	Nursery plants	22	19	13	19	16	18
14.3	Vegetable materials used primarily for plaiting	0	0	0	0	0	0
14.4	Flowers and ornamental plants	0	0	0	0	0	0
14.5	Seeds	0	0	0	0	0	0
14.6	Other	73	57	46	46	52	73
15	<b>FINAL CROP OUTPUT (1to14)</b>	<b>2 077</b>	<b>1 819</b>	<b>2 210</b>	<b>2 310</b>	<b>2 478</b>	<b>1 942</b>
16	Animals	1 707	1 502	1 366	1 404	1 615	1 658
16.1	Cattle (including calves)	662	408	320	307	291	313
16.2	Pigs	602	604	561	622	810	802
16.3	Equines	3	8	3	3	4	3
16.4	Sheep and goats	241	245	242	226	259	291
16.5	Poultry	138	174	153	158	188	187
16.6	Other	60	62	86	88	64	62
17	Animal products	672	632	636	662	684	668
17.1	Milk	569	516	545	584	590	583
17.2	Eggs	81	92	76	65	80	71
17.3	Wool	6	6	6	5	5	5
17.4	Other	16	18	10	8	9	9
18	<b>FINAL ANIMAL OUTPUT (16+17)</b>	<b>2 379</b>	<b>2 133</b>	<b>2 002</b>	<b>2 066</b>	<b>2 299</b>	<b>2 326</b>
19	New plantations (contract work)	72	80	72	76	66	79
20	Adjustment	0	0	0	0	0	0
21	<b>FINAL AGRICULTURAL OUTPUT (15+18+19+20)</b>	<b>4 529</b>	<b>4 032</b>	<b>4 284</b>	<b>4 452</b>	<b>4 843</b>	<b>4 347</b>



## A.1 PRODUCTION, ORIGIN OF INCOME AND FIXED CAPITAL FORMATION

## A.1.14 PORTUGAL

CONTINUED/SUITE

		1992	1993	1994	1995	1996	1997
		AT CURRENT PRICES AND CURRENT EXCHANGE RATES			AUX PRIX ET TAUX DE CHANGE COURANTS		
		MIO ECU					
21	<b>FINAL AGRICULTURAL OUTPUT (15+18+19+20)</b>	4 529	4 032	4 284	4 452	4 843	4 347
22.1	Seeds and plants	0	0	0	0	0	0
22.2	Livestock and animal products	114	102	94	118	129	115
22.3	Energy ; lubricants	319	323	316	320	347	286
22.4	Fertilizers and soil improvers	0	0	0	0	0	0
22.5	Plant protection products	326	284	287	302	330	312
22.6	Pharmaceutical products	0	0	0	0	0	0
22.7	Feedingstuffs	1 156	1 087	1 003	1 013	1 029	949
22.8	Material ; small tools ; maintenance and repair	152	144	144	158	192	208
22.9	Services	183	172	183	185	188	194
22.10	Other	116	105	111	120	124	127
22.11	VAT under-compensation						
22.12	I.C. adjustment	0	0	0	0	0	0
22	<b>TOTAL INTERMEDIATE CONSUMPTION</b>	2 367	2 216	2 137	2 215	2 339	2 190
23	<b>GROSS VALUE ADDED AT MARKET PRICES (21-22)</b>	2 162	1 816	2 147	2 237	2 504	2 157
24	Subsidies	269	288	477	532	507	440
24.1	Subsidies linked to crop production	:	:	:	:	:	:
24.2	Subsidies linked to animal production	:	:	:	:	:	:
24.3	Other subsidies linked to production	:	:	:	:	:	:
25	Taxes linked to production excluding VAT	27	29	32	33	37	33
25.1	Taxes linked to crop production	:	:	:	:	:	:
25.2	Taxes linked to animal production	:	:	:	:	:	:
25.3	Other taxes linked to production	:	:	:	:	:	:
26	VAT over-compensation						
27	<b>GROSS VALUE ADDED AT FACTOR COST (23+24-25+26)</b>	2 403	2 076	2 592	2 737	2 975	2 563
28	Depreciation	161	155	151	157	151	143
28.1	Equipment	:	:	:	:	:	:
28.2	Construction	:	:	:	:	:	:
29	<b>NET VALUE ADDED AT FACTOR COST (27-28)</b>	2 242	1 921	2 442	2 580	2 824	2 421
30	Compensation of employees	720	690	586	583	613	628
31	<b>NET OPERATING SURPLUS (29-30)</b>	1 522	1 231	1 856	1 997	2 211	1 793
32	Rent and other payments in cash or in kind	70	62	57	59	60	61
33	Interest	418	363	299	268	253	227
34	<b>NET INCOME FROM AGR. ACTIVITY OF TOTAL LABOUR (29-32-33)</b>	1 754	1 496	2 086	2 252	2 510	2 133
35	<b>NET INCOME FROM AGR. ACTIVITY OF FAMILY LABOUR (29-30-32-33)</b>	1 035	806	1 500	1 669	1 897	1 505
36.1	New plantations	0	0	0	0	0	0
36.2	Livestock capital	56	87	78	76	62	130
36.3	Machinery and other equipment	252	122	139	190	191	197
36.4	Transport equipment	22	11	17	16	20	21
36.5	Farm buildings	90	83	78	77	0	74
36.6	Other constructions with the exception of soil improvement	0	0	0	0	80	0
36.7	Soil improvements	0	0	0	0	0	0
36.8	Net purchases of existing reproducible fixed capital goods	0	0	0	0	0	0
36.9	Other goods of gross fixed capital formation	7	5	6	6	6	6
36.10	VAT under-compensation						
36.11	G.F.C.F. adjustment	0	0	0	0	0	0
36	<b>GROSS FIXED CAPITAL FORMATION (excluding deductible VAT)</b>	427	308	317	365	358	427
28	Depreciation	161	155	151	157	151	143
37	<b>NET FIXED CAPITAL FORMATION (excluding deductible VAT) (36-28)</b>	266	153	167	209	207	284

1992	1993	1994	1995	1996	1997		
AT 1990 PRICES AND 1990 EXCHANGE RATES						AUX PRIX ET TAUX DE CHANGE 1990	
MIO ECU							
246	279	312	262	308	257	Céréales sans riz	01
94	110	123	95	110	86	Blé et épeautre	01.1
14	14	13	7	11	7	Seigle et méteil	01.2
14	24	23	12	17	8	Orge	01.3
3	9	9	5	7	4	Avoine et céréales d'été	01.4
107	105	124	132	149	141	Maïs (grain)	01.5
14	18	20	11	13	10	Autres	01.6
40	25	48	46	63	60	Riz	02
20	18	17	17	17	16	Légumes secs	03
213	178	195	208	189	190	Plantes sarclées	04
204	165	177	190	176	143	Pommes de terre	04.1
6	10	14	14	10	45	Betteraves sucrières	04.2
4	4	3	3	3	2	Autres	04.3
43	35	39	32	41	38	Plantes industrielles	05
29	25	22	15	21	19	Graines et fruits oléagineux (sauf olives)	05.1
0	0	0	0	0	0	Plantes textiles	05.2
12	7	13	14	17	16	Tabac	05.3
0	0	0	0	0	0	Houblon	05.4
3	3	3	3	3	3	Autres	05.5
477	411	452	453	461	446	Légumes frais	06
390	355	337	313	335	391	Fruits frais	07
99	100	108	116	115	107	Agrumes	08
0	0	0	0	0	0	Fruits tropicaux (sans les fruits à coque)	09
29	27	29	31	30	32	Raisins	10
460	297	434	478	594	347	Moult de raisins et vin	11
8	5	5	4	4	5	Olives	12
162	70	98	104	132	125	Huile d'olive	13
75	66	57	58	59	74	Autres produits végétaux	14
0	0	0	0	0	0	Plantes fourragères	14.1
24	20	17	18	17	22	Plants de pépinières	14.2
0	0	0	0	0	0	Matières à tresser	14.3
0	0	0	0	0	0	Fleurs et plantes ornementales	14.4
0	0	0	0	0	0	Semences	14.5
51	46	40	40	42	52	Autres	14.6
2 263	1 867	2 132	2 121	2 350	2 088	<b>PRODUCTION VEGETALE FINALE</b> (1à14)	15
1 756	1 603	1 512	1 562	1 612	1 660	Animaux	16
728	459	380	418	404	423	Bovins (y compris veaux)	16.1
566	664	625	649	717	714	Porcs	16.2
4	7	4	4	4	3	Equidés	16.3
235	230	247	231	223	244	Ovins et caprins	16.4
161	180	190	194	196	210	Volailles	16.5
61	64	66	67	68	65	Autres	16.6
674	648	670	697	695	704	Produits animaux	17
551	524	539	576	581	590	Lait	17.1
96	96	102	94	87	87	Oeufs	17.2
12	12	12	12	12	12	Laine	17.3
14	17	17	15	15	15	Autres	17.4
2 430	2 251	2 182	2 259	2 307	2 364	<b>PRODUCTION ANIMALE FINALE</b> (16+17)	18
77	67	62	64	59	78	Plantations nouvelles (travaux à façon)	19
0	0	0	0	0	0	Ajustement	20
4 770	4 186	4 377	4 445	4 716	4 530	<b>PRODUCTION FINALE DE L'AGRICULTURE</b> (15+18+19+20)	21

1992	1993	1994	1995	1996	1997		
AT 1990 PRICES AND 1990 EXCHANGE RATES						AUX PRIX ET TAUX DE CHANGE 1990	
MIO ECU							
4 770	4 186	4 377	4 445	4 716	4 530	<b>PRODUCTION FINALE DE L'AGRICULTURE</b>	<b>21</b>
						(15+18+19+20)	
0	0	0	0	0	0	Semences et plants	22.1
151	160	171	173	183	170	Bétail et produits animaux	22.2
289	303	307	303	316	276	Energie ; lubrifiants	22.3
0	0	0	0	0	0	Engrais et amendements	22.4
292	285	291	280	288	284	Produits de protection de culture	22.5
0	0	0	0	0	0	Produits pharmaceutiques	22.6
1 000	1 021	969	950	939	924	Aliments pour animaux	22.7
137	137	136	143	148	160	Matériel ; petit outillage ; entretien et réparation	22.8
162	161	176	180	179	183	Services	22.9
106	108	111	109	125	127	Autres	22.10
						Sous-compensation TVA	22.11
0	0	0	0	0	0	Ajustement C.I.	22.12
2 137	2 174	2 160	2 137	2 178	2 124	<b>CONSOMMATION INTERMEDIAIRE TOTALE</b>	<b>22</b>
2 632	2 012	2 216	2 308	2 538	2 406	<b>VALEUR AJOUTEE BRUTE AUX PRIX DU MARCHE</b>	<b>23</b>
						(21-22)	
						Subventions	24
						Subventions liées à la production végétale	24.1
						Subventions liées à la production animale	24.2
						Autres subventions liées à la production	24.3
						Impôts liés à la production à l'exclusion de la TVA	25
						Impôts liés à la production végétale	25.1
						Impôts liés à la production animale	25.2
						Autres impôts liés à la production	25.3
						Surcompensation TVA	26
						<b>VALEUR AJOUTEE BRUTE AU COUT DES FACTEURS</b>	<b>27</b>
						(23+24-25+26)	
						Amortissements	28
						Equipement	28.1
						Constructions	28.2
						<b>VALEUR AJOUTEE NETTE AU COUT DES FACTEURS</b>	<b>29</b>
						(27-28)	
						Rémunération des salariés	30
						<b>EXCEDENT NET D'EXPLOITATION</b>	<b>31</b>
						(29-30)	
						Fermages et autres prestations en espèces et en nature	32
						Intérêts	33
						<b>REVENU NET DE L'ACTIVITE AGRICOLE TOTALE</b>	<b>34</b>
						(29-32-33)	
						<b>REVENU NET DE L'ACTIVITE AGRICOLE FAMILIALE</b>	<b>35</b>
						(29-30-32-33)	
0	0	0	0	0	0	Plantations nouvelles	36.1
68	57	49	51	50	66	Capital bétail	36.2
236	212	219	294	257	277	Machines et autres biens d'équipement	36.3
25	18	19	16	20	21	Matériel de transport	36.4
87	77	93	81	0	74	Bâtiments d'exploitation	36.5
0	0	0	0	0	0	Autres ouvrages à l'exception de l'amélioration des terres	36.6
0	0	0	0	0	0	Amélioration des terres	36.7
0	0	0	0	0	0	Acquisitions nettes de biens existants reproductibles de c.f.	36.8
6	5	5	5	5	5	Autres biens de formation brute de capital fixe	36.9
						Sous-compensation TVA	36.10
0	0	0	0	0	0	Ajustement FBCF	36.11
422	368	385	447	332	443	<b>FORMATION BRUTE DE CAPITAL FIXE</b>	<b>36</b>
						(hors TVA déductible)	
						Amortissements	28
						<b>FORMATION NETTE DE CAPITAL FIXE</b>	<b>37</b>
						(hors TVA déductible) (36-28)	

## A.1 PRODUCTION, ORIGIN OF INCOME AND FIXED CAPITAL FORMATION

## A.1.15 SUOMI / FINLAND

		1992	1993	1994	1995	1996	1997
		AT CURRENT PRICES AND CURRENT EXCHANGE RATES			AUX PRIX ET TAUX DE CHANGE COURANTS		
		MIO ECU					
01	Cereals excluding rice	430	509	593	211	242	245
01.1	Wheat and spelt	79	119	134	61	61	59
01.2	Rye and masiin	12	18	21	9	9	7
01.3	Barley	215	241	309	104	113	125
01.4	Oats and summer cereal mixtures	124	132	129	37	58	54
01.5	Maize (grain)	0	0	0	0	0	0
01.6	Other	0	0	0	0	0	0
02	Rice	0	0	0	0	0	0
03	Pulses	3	2	2	2	3	2
04	Root crops	188	165	211	154	140	158
04.1	Potatoes	105	92	128	87	83	87
04.2	Sugar beet	81	70	80	64	53	66
04.3	Other	3	3	3	3	3	5
05	Industrial crops	87	63	56	26	19	22
05.1	Oil seeds and oleaginous fruit (except olives)	87	63	56	26	19	22
05.2	Fibre plants	0	0	0	0	0	0
05.3	Tobacco	0	0	0	0	0	0
05.4	Hops	0	0	0	0	0	0
05.5	Other	0	0	0	0	0	0
06	Fresh vegetables	108	96	120	100	103	107
07	Fresh fruit	42	31	33	29	36	32
08	Citrus fruit	0	0	0	0	0	0
09	Tropical fruit (excluding nuts)	0	0	0	0	0	0
10	Grapes	0	0	0	0	0	0
11	Grape must and wine	0	0	0	0	0	0
12	Olives	0	0	0	0	0	0
13	Olive oil	0	0	0	0	0	0
14	Other crops and crop products	157	136	182	136	140	133
14.1	Fodder plants	2	3	3	1	1	2
14.2	Nursery plants	0	0	0	0	0	0
14.3	Vegetable materials used primarily for plaiting	0	0	0	0	0	0
14.4	Flowers and ornamental plants	118	104	111	100	97	90
14.5	Seeds	0	0	0	0	0	0
14.6	Other	36	29	68	34	42	41
15	<b>FINAL CROP OUTPUT (1to14)</b>	<b>1 014</b>	<b>1 002</b>	<b>1 198</b>	<b>657</b>	<b>682</b>	<b>698</b>
16	Animals	1 089	878	956	553	514	531
16.1	Cattle (including calves)	502	374	426	244	221	212
16.2	Pigs	515	426	455	233	236	255
16.3	Equines	4	3	2	1	1	1
16.4	Sheep and goats	5	4	5	3	2	2
16.5	Poultry	77	63	77	45	54	58
16.6	Other	18	12	14	14	12	10
17	Animal products	1 351	1 244	1 419	1 127	1 089	1 077
17.1	Milk	1 153	1 008	1 155	816	797	821
17.2	Eggs	105	93	101	37	51	41
17.3	Wool	0	0	0	0	0	0
17.4	Other	93	143	163	274	241	215
18	<b>FINAL ANIMAL OUTPUT (16+17)</b>	<b>2 441</b>	<b>2 122</b>	<b>2 374</b>	<b>1 680</b>	<b>1 603</b>	<b>1 608</b>
19	New plantations (contract work)	0	0	0	0	0	0
20	Adjustment	0	0	0	0	0	0
21	<b>FINAL AGRICULTURAL OUTPUT (15+18+19+20)</b>	<b>3 455</b>	<b>3 124</b>	<b>3 572</b>	<b>2 337</b>	<b>2 286</b>	<b>2 306</b>

1992	1993	1994	1995	1996	1997		
AT 1990 PRICES AND 1990 EXCHANGE RATES						AUX PRIX ET TAUX DE CHANGE DE 1990	
MIO ECU							
579	775	798	727	716	768	Céréales sans riz	01
113	189	206	212	208	210	Blé et épeautre	01.1
16	33	34	36	38	28	Seigle et méteil	01.2
281	354	395	343	305	367	Orge	01.3
168	199	162	136	164	162	Avoine et céréales d'été	01.4
0	0	0	0	0	0	Maïs (grain)	01.5
0	0	0	0	0	0	Autres	01.6
0	0	0	0	0	0	Riz	02
4	4	4	3	6	3	Légumes secs	03
194	201	212	221	200	246	Plantes sarclées	04
86	101	95	107	108	106	Pommes de terre	04.1
104	96	111	109	87	135	Betteraves sucrières	04.2
4	4	6	5	5	5	Autres	04.3
110	105	89	104	73	77	Plantes industrielles	05
110	105	89	104	73	77	Graines et fruits oléagineux (sauf olives)	05.1
0	0	0	0	0	0	Plantes textiles	05.2
0	0	0	0	0	0	Tabac	05.3
0	0	0	0	0	0	Houblon	05.4
0	0	0	0	0	0	Autres	05.5
133	132	163	149	146	159	Légumes frais	06
49	41	37	38	49	46	Fruits frais	07
0	0	0	0	0	0	Agrumes	08
0	0	0	0	0	0	Fruits tropicaux (sans les fruits à coque)	09
0	0	0	0	0	0	Raisins	10
0	0	0	0	0	0	Moût de raisins et vin	11
0	0	0	0	0	0	Olives	12
0	0	0	0	0	0	Huile d'olive	13
205	161	196	178	175	195	Autres produits végétaux	14
2	4	4	2	1	2	Plantes fourragères	14.1
0	0	0	0	0	0	Plants de pépinières	14.2
0	0	0	0	0	0	Matières à tresser	14.3
131	126	117	116	111	112	Fleurs et plantes ornementales	14.4
0	0	0	0	0	0	Semences	14.5
72	32	75	61	63	82	Autres	14.6
1 272	1 420	1 498	1 421	1 365	1 493	<b>PRODUCTION VEGETALE FINALE</b> <b>(1à14)</b>	<b>15</b>
1 410	1 345	1 347	1 338	1 346	1 405	Animaux	16
674	611	618	558	566	584	Bovins (y compris veaux)	16.1
644	619	624	619	641	671	Porcs	16.2
6	5	5	2	2	2	Equidés	16.3
7	7	9	9	8	7	Ovins et caprins	16.4
98	94	107	116	135	144	Volailles	16.5
20	14	15	13	13	9	Autres	16.6
1 598	1 594	1 612	1 633	1 619	1 638	Produits animaux	17
1 385	1 376	1 406	1 380	1 359	1 380	Lait	17.1
128	132	136	141	134	126	Oeufs	17.2
0	0	0	0	0	0	Laine	17.3
85	85	70	111	126	132	Autres	17.4
3 007	2 939	2 959	2 971	2 965	3 043	<b>PRODUCTION ANIMALE FINALE</b> <b>(16+17)</b>	<b>18</b>
0	0	0	0	0	0	Plantations nouvelles (travaux à façon)	19
0	0	0	0	0	0	Ajustement	20
4 280	4 359	4 458	4 392	4 330	4 536	<b>PRODUCTION FINALE DE L'AGRICULTURE</b> <b>(15+18+19+20)</b>	<b>21</b>

## A.1 PRODUCTION, ORIGIN OF INCOME AND FIXED CAPITAL FORMATION

## A.1.15 SUOMI / FINLAND

CONTINUED/SUITE

		1992	1993	1994	1995	1996	1997
		AT CURRENT PRICES AND CURRENT EXCHANGE RATES			AUX PRIX ET TAUX DE CHANGE COURANTS		
		MIO ECU					
21	<b>FINAL AGRICULTURAL OUTPUT (15+18+19+20)</b>	3 455	3 124	3 572	2 337	2 286	2 306
22.1	Seeds and plants	17	33	38	38	22	28
22.2	Livestock and animal products	1	0	1	0	0	0
22.3	Energy ; lubricants	201	185	176	166	178	188
22.4	Fertilizers and soil improvers	272	257	283	234	217	209
22.5	Plant protection products	55	43	42	42	39	36
22.6	Pharmaceutical products	20	21	33	30	31	30
22.7	Feedingstuffs	598	492	564	485	457	500
22.8	Material ; small tools ; maintenance and repair	272	221	203	219	222	229
22.9	Services	294	276	257	210	243	250
22.10	Other	138	95	116	108	100	80
22.11	VAT under-compensation						
22.12	I.C. adjustment	0	0	0	0	0	0
22	<b>TOTAL INTERMEDIATE CONSUMPTION</b>	1 868	1 623	1 712	1 533	1 511	1 551
23	<b>GROSS VALUE ADDED AT MARKET PRICES (21-22)</b>	1 587	1 501	1 860	804	775	754
24	Subsidies	1 188	919	954	2 017	1 915	1 760
24.1	Subsidies linked to crop production	3	2	3	0	33	42
24.2	Subsidies linked to animal production	265	232	264	579	462	386
24.3	Other subsidies linked to production	920	685	686	1 438	1 420	1 333
25	Taxes linked to production excluding VAT	61	33	47	6	6	9
25.1	Taxes linked to crop production	0	0	0	0	0	0
25.2	Taxes linked to animal production	53	26	41	0	0	0
25.3	Other taxes linked to production	8	6	5	6	6	9
26	VAT over-compensation						
27	<b>GROSS VALUE ADDED AT FACTOR COST (23+24-25+26)</b>	2 713	2 388	2 767	2 815	2 684	2 505
28	Depreciation	815	704	734	647	607	585
28.1	Equipment	550	481	491	412	376	347
28.2	Construction	266	223	243	235	231	238
29	<b>NET VALUE ADDED AT FACTOR COST (27-28)</b>	1 898	1 684	2 033	2 168	2 077	1 920
30	Compensation of employees	341	277	307	309	284	263
31	<b>NET OPERATING SURPLUS (29-30)</b>	1 556	1 407	1 726	1 859	1 793	1 657
32	Rent and other payments in cash or in kind	35	37	51	66	65	65
33	Interest	309	263	281	275	218	196
34	<b>NET INCOME FROM AGR. ACTIVITY OF TOTAL LABOUR (29-32-33)</b>	1 554	1 384	1 701	1 828	1 794	1 659
35	<b>NET INCOME FROM AGR. ACTIVITY OF FAMILY LABOUR (29-30-32-33)</b>	1 212	1 107	1 394	1 519	1 510	1 396
36.1	New plantations	0	0	0	0	0	0
36.2	Livestock capital	0	0	0	0	0	0
36.3	Machinery and other equipment	162	145	183	236	259	318
36.4	Transport equipment	0	0	0	0	0	0
36.5	Farm buildings	201	149	157	151	192	260
36.6	Other constructions with the exception of soil improvement	29	17	10	7	8	14
36.7	Soil improvements	0	0	0	0	0	0
36.8	Net purchases of existing reproducible fixed capital goods	0	0	0	0	0	0
36.9	Other goods of gross fixed capital formation	0	0	0	0	0	0
36.10	VAT under-compensation						
36.11	G.F.C.F. adjustment	0	0	0	0	0	0
36	<b>GROSS FIXED CAPITAL FORMATION (excluding deductible VAT)</b>	392	311	350	393	459	592
28	Depreciation	815	704	734	647	607	585
37	<b>NET FIXED CAPITAL FORMATION (excluding deductible VAT) (36-28)</b>	- 423	- 393	- 383	- 254	- 148	7

1992	1993	1994	1995	1996	1997		
AT 1990 PRICES AND 1990 EXCHANGE RATES						AUX PRIX ET TAUX DE CHANGE DE 1990	
MIO ECU							
4 280	4 359	4 458	4 392	4 330	4 536	<b>PRODUCTION FINALE DE L'AGRICULTURE (15+18+19+20)</b>	21
29	49	49	51	39	52	Semences et plants	22.1
1	1	1	0	1	1	Bétail et produits animaux	22.2
228	213	197	219	216	213	Energie ; lubrifiants	22.3
223	247	247	270	253	242	Engrais et amendements	22.4
55	47	44	53	51	51	Produits de protection de culture	22.5
22	26	37	37	43	42	Produits pharmaceutiques	22.6
690	645	696	761	738	746	Aliments pour animaux	22.7
303	274	235	271	279	284	Matériel ; petit outillage ; entretien et réparation	22.8
323	287	289	324	328	329	Services	22.9
172	178	155	142	126	102	Autres	22.10
						Sous-compensation TVA	22.11
0	0	0	0	0	0	Ajustement C.I.	22.12
2 048	1 966	1 949	2 128	2 072	2 062	<b>CONSOMMATION INTERMEDIAIRE TOTALE</b>	22
2 232	2 394	2 508	2 263	2 257	2 474	<b>VALEUR AJOUTÉE BRUTE AUX PRIX DU MARCHÉ (21-22)</b>	23
						Subventions	24
						Subventions liées à la production végétale	24.1
						Subventions liées à la production animale	24.2
						Autres subventions liées à la production	24.3
						Impôts liés à la production à l'exclusion de la TVA	25
						Impôts liés à la production végétale	25.1
						Impôts liés à la production animale	25.2
						Autres impôts liés à la production	25.3
						Surcompensation TVA	26
						<b>VALEUR AJOUTÉE BRUTE AU COUT DES FACTEURS (23+24-25+26)</b>	27
						Amortissements	28
						Equipement	28.1
						Constructions	28.2
						<b>VALEUR AJOUTÉE NETTE AU COUT DES FACTEURS (27-28)</b>	29
						Rémunération des salariés	30
						<b>EXCEDENT NET D'EXPLOITATION (29-30)</b>	31
						Fermages et autres prestations en espèces et en nature	32
						Intérêts	33
						<b>REVENU NET DE L'ACTIVITE AGRICOLE TOTALE (29-32-33)</b>	34
						<b>REVENU NET DE L'ACTIVITE AGRICOLE FAMILIALE (29-30-32-33)</b>	35
0	0	0	0	0	0	Plantations nouvelles	36.1
0	0	0	0	0	0	Capital bétail	36.2
191	181	205	291	323	399	Machines et autres biens d'équipement	36.3
0	0	0	0	0	0	Matériel de transport	36.4
244	208	198	195	255	335	Bâtiments d'exploitation	36.5
33	26	15	9	11	20	Autres ouvrages à l'exception de l'amélioration des terres	36.6
0	0	0	0	0	0	Amélioration des terres	36.7
0	0	0	0	0	0	Acquisitions nettes de biens existants reproductibles de c.f.	36.8
0	0	0	0	0	0	Autres biens de formation brute de capital fixe	36.9
						Sous-compensation TVA	36.10
0	0	0	0	0	0	Ajustement FBCF	36.11
468	416	419	495	589	753	<b>FORMATION BRUTE DE CAPITAL FIXE (hors TVA déductible)</b>	36
						Amortissements	28
						<b>FORMATION NETTE DE CAPITAL FIXE (hors TVA déductible) (36-28)</b>	37

## A.1 PRODUCTION, ORIGIN OF INCOME AND FIXED CAPITAL FORMATION

## A.1.16 SWEDEN

		1992	1993	1994	1995	1996	1997
		AT CURRENT PRICES AND CURRENT EXCHANGE RATES				AUX PRIX ET TAUX DE CHANGE COURANTS	
		MIO ECU					
01	Cereals excluding rice	353	340	314	341	378	381
01.1	Wheat and spelt	172	166	125	164	170	183
01.2	Rye and maslin	21	25	21	23	16	15
01.3	Barley	93	86	96	96	112	105
01.4	Oats and summer cereal mixtures	66	62	71	58	80	78
01.5	Maize (grain)	1	0	0	0	0	0
01.6	Other	0	0	0	0	0	0
02	Rice	0	0	0	0	0	0
03	Pulses	7	9	2	1	3	3
04	Root crops	187	154	194	270	252	231
04.1	Potatoes	95	64	109	152	122	101
04.2	Sugar beet	91	90	85	118	130	130
04.3	Other	0	0	0	0	0	0
05	Industrial crops	113	121	67	39	30	28
05.1	Oil seeds and oleaginous fruit (except olives)	113	121	67	39	30	28
05.2	Fibre plants	0	0	0	0	0	0
05.3	Tobacco	0	0	0	0	0	0
05.4	Hops	0	0	0	0	0	0
05.5	Other	0	0	0	0	0	0
06	Fresh vegetables	137	110	137	125	123	124
07	Fresh fruit	29	30	30	31	36	37
08	Citrus fruit	0	0	0	0	0	0
09	Tropical fruit (excluding nuts)	0	0	0	0	0	0
10	Grapes	0	0	0	0	0	0
11	Grape must and wine	0	0	0	0	0	0
12	Olives	0	0	0	0	0	0
13	Olive oil	0	0	0	0	0	0
14	Other crops and crop products	262	217	221	216	214	212
14.1	Fodder plants	61	54	52	50	53	52
14.2	Nursery plants	0	0	0	0	21	23
14.3	Vegetable materials used primarily for plaiting	0	0	0	0	0	0
14.4	Flowers and ornamental plants	192	156	161	159	131	129
14.5	Seeds	9	7	8	7	8	8
14.6	Other	0	0	0	0	0	0
15	<b>FINAL CROP OUTPUT (1to14)</b>	<b>1 087</b>	<b>981</b>	<b>964</b>	<b>1 024</b>	<b>1 036</b>	<b>1 016</b>
16	Animals	1 318	1 138	1 165	1 059	1 065	1 083
16.1	Cattle (including calves)	481	424	416	377	334	323
16.2	Pigs	551	469	500	458	473	509
16.3	Equines	115	85	87	84	92	91
16.4	Sheep and goats	12	9	9	8	8	8
16.5	Poultry	88	77	88	88	95	93
16.6	Other	70	74	64	44	62	60
17	Animal products	1 360	1 179	1 207	1 109	1 268	1 234
17.1	Milk	1 244	1 077	1 096	1 013	1 163	1 127
17.2	Eggs	109	94	103	88	96	98
17.3	Wool	0	0	0	0	0	0
17.4	Other	6	9	8	8	9	9
18	<b>FINAL ANIMAL OUTPUT (16+17)</b>	<b>2 677</b>	<b>2 318</b>	<b>2 372</b>	<b>2 168</b>	<b>2 333</b>	<b>2 316</b>
19	New plantations (contract work)	0	0	0	0	0	0
20	Adjustment	0	0	0	0	0	0
21	<b>FINAL AGRICULTURAL OUTPUT (15+18+19+20)</b>	<b>3 764</b>	<b>3 299</b>	<b>3 336</b>	<b>3 192</b>	<b>3 369</b>	<b>3 333</b>



1992	1993	1994	1995	1996	1997		
AT 1990 PRICES AND 1990 EXCHANGE RATES						AUX PRIX DE 1990 DE CHANGE DE 1990	
MIO ECU							
409	492	453	481	532	564	Céréales sans riz	01
203	240	183	226	235	266	Blé et épeautre	01.1
25	39	31	35	24	24	Seigle et méteil	01.2
103	120	134	137	160	157	Orge	01.3
78	92	105	83	114	117	Avoine et céréales d'été	01.4
1	1	0	0	0	0	Maïs (grain)	01.5
0	0	0	0	0	0	Autres	01.6
0	0	0	0	0	0	Riz	02
7	13	3	2	4	4	Légumes secs	03
194	242	194	195	201	212	Plantes sarclées	04
97	128	94	90	98	100	Pommes de terre	04.1
97	114	100	105	103	112	Betteraves sucrières	04.2
0	0	0	0	0	0	Autres	04.3
124	160	82	75	52	47	Plantes industrielles	05
124	160	82	75	52	47	Graines et fruits oléagineux (sauf olives)	05.1
0	0	0	0	0	0	Plantes textiles	05.2
0	0	0	0	0	0	Tabac	05.3
0	0	0	0	0	0	Houblon	05.4
0	0	0	0	0	0	Autres	05.5
151	162	179	149	149	170	Légumes frais	06
32	44	39	37	44	51	Fruits frais	07
0	0	0	0	0	0	Agrumes	08
0	0	0	0	0	0	Fruits tropicaux (sans les fruits à coque)	09
0	0	0	0	0	0	Raisins	10
0	0	0	0	0	0	Moût de raisins et vin	11
0	0	0	0	0	0	Olives	12
0	0	0	0	0	0	Huile d'olive	13
290	320	289	259	260	293	Autres produits végétaux	14
68	80	68	60	65	71	Plantes fourragères	14.1
0	0	0	0	29	29	Plants de pépinières	14.2
0	0	0	0	0	0	Matières à tresser	14.3
212	230	210	190	155	181	Fleurs et plantes ornementales	14.4
10	10	11	8	10	11	Semences	14.5
0	0	0	0	0	0	Autres	14.6
1 208	1 433	1 238	1 199	1 242	1 342	<b>PRODUCTION VEGETALE FINALE (1à14)</b>	<b>15</b>
1 270	1 401	1 385	1 400	1 435	1 486	Animaux	16
463	512	483	492	485	518	Bovins (y compris veaux)	16.1
509	574	595	600	623	638	Porcs	16.2
118	106	94	112	112	111	Equidés	16.3
12	11	12	11	11	10	Ovins et caprins	16.4
96	106	122	129	133	137	Volailles	16.5
72	92	80	56	72	71	Autres	16.6
1 398	1 486	1 475	1 431	1 442	1 447	Produits animaux	17
1 267	1 339	1 339	1 293	1 299	1 306	Lait	17.1
125	135	124	127	133	130	Oeufs	17.2
0	0	0	0	0	0	Laine	17.3
6	12	11	10	11	11	Autres	17.4
2 668	2 887	2 860	2 830	2 878	2 933	<b>PRODUCTION ANIMALE FINALE (16+17)</b>	<b>18</b>
0	0	0	0	0	0	Plantations nouvelles (travaux à façon)	19
0	0	0	0	0	0	Ajustement	20
3 876	4 320	4 098	4 029	4 120	4 275	<b>PRODUCTION FINALE DE L'AGRICULTURE (15+18+19+20)</b>	<b>21</b>

## A.1 PRODUCTION, ORIGIN OF INCOME AND FIXED CAPITAL FORMATION

## A.1.16 SWEDEN

CONTINUED/SUITE

		1992	1993	1994	1995	1996	1997
		AT CURRENT PRICES AND CURRENT EXCHANGE RATES			AUX PRIX ET TAUX DE CHANGE COURANTS		
		MIO ECU					
21	<b>FINAL AGRICULTURAL OUTPUT (15+18+19+20)</b>	3 764	3 299	3 336	3 192	3 369	3 333
22.1	Seeds and plants	149	120	131	122	135	135
22.2	Livestock and animal products	0	0	0	0	0	0
22.3	Energy ; lubricants	277	250	259	261	350	359
22.4	Fertilizers and soil improvers	179	159	173	183	204	194
22.5	Plant protection products	62	53	71	53	67	70
22.6	Pharmaceutical products	7	6	6	7	8	8
22.7	Feedingstuffs	787	656	643	628	733	754
22.8	Material ; small tools ; maintenance and repair	179	159	173	183	204	194
22.9	Services	380	323	314	324	365	362
22.10	Other	0	0	0	0	0	0
22.11	VAT under-compensation						
22.12	I.C. adjustment	0	0	0	0	0	0
22	<b>TOTAL INTERMEDIATE CONSUMPTION</b>	2 386	2 031	2 086	2 067	2 427	2 454
23	<b>GROSS VALUE ADDED AT MARKET PRICES (21-22)</b>	1 378	1 268	1 250	1 125	942	879
24	Subsidies	528	445	354	652	726	756
24.1	Subsidies linked to crop production	:	:	:	:	:	:
24.2	Subsidies linked to animal production	:	:	:	:	:	:
24.3	Other subsidies linked to production	:	:	:	:	:	:
25	Taxes linked to production excluding VAT	68	29	26	35	45	44
25.1	Taxes linked to crop production	:	:	:	:	:	:
25.2	Taxes linked to animal production	:	:	:	:	:	:
25.3	Other taxes linked to production	:	:	:	:	:	:
26	VAT over-compensation						
27	<b>GROSS VALUE ADDED AT FACTOR COST (23+24-25+26)</b>	1 838	1 684	1 578	1 742	1 623	1 590
28	Depreciation	821	676	680	686	745	737
28.1	Equipment	:	:	:	:	:	:
28.2	Construction	:	:	:	:	:	:
29	<b>NET VALUE ADDED AT FACTOR COST (27-28)</b>	1 017	1 008	898	1 056	878	853
30	Compensation of employees	278	239	237	231	254	259
31	<b>NET OPERATING SURPLUS (29-30)</b>	739	769	661	825	624	594
32	Rent and other payments in cash or in kind	119	99	107	109	127	131
33	Interest	551	455	426	410	412	335
34	<b>NET INCOME FROM AGR. ACTIVITY OF TOTAL LABOUR (29-32-33)</b>	347	454	365	537	339	387
35	<b>NET INCOME FROM AGR. ACTIVITY OF FAMILY LABOUR (29-30-32-33)</b>	68	215	128	306	85	128
36.1	New plantations	:	:	:	:	:	:
36.2	Livestock capital	:	:	:	:	:	:
36.3	Machinery and other equipment	264	242	285	261	292	291
36.4	Transport equipment	103	75	117	142	197	221
36.5	Farm buildings	103	106	124	113	83	92
36.6	Other constructions with the exception of soil improvement	:	:	:	:	:	:
36.7	Soil improvements	:	12	13	14	15	14
36.8	Net purchases of existing reproducible fixed capital goods	:	:	:	:	:	:
36.9	Other goods of gross fixed capital formation	:	:	:	:	:	:
36.10	VAT under-compensation						
36.11	G.F.C.F. adjustment						
36	<b>GROSS FIXED CAPITAL FORMATION (excluding deductible VAT)</b>	528	445	528	518	588	614
28	Depreciation	821	676	680	686	745	737
37	<b>NET FIXED CAPITAL FORMATION (excluding deductible VAT) (36-28)</b>	- 293	- 231	- 152	- 168	- 156	- 121

1992	1993	1994	1995	1996	1997		
AT 1990 PRICES AND 1990 EXCHANGE RATES						AUX PRIX DE 1990 DE CHANGE DE 1990	
MIO ECU							
3 876	4 320	4 098	4 029	4 120	4 275	<b>PRODUCTION FINALE DE L'AGRICULTURE (15+18+19+20)</b>	<b>21</b>
133	153	174	173	-170	173	Semences et plants	22.1
0	0	0	0	0	0	Bétail et produits animaux	22.2
262	262	255	238	230	231	Energie ; lubrifiants	22.3
178	235	247	211	211	215	Engrais et amendements	22.4
57	66	93	63	71	75	Produits de protection de culture	22.5
7	8	8	8	8	9	Produits pharmaceutiques	22.6
823	840	856	868	900	908	Aliments pour animaux	22.7
178	235	247	211	211	215	Matériel ; petit outillage ; entretien et réparation	22.8
341	347	328	332	329	325	Services	22.9
0	0	0	0	0	0	Autres	22.10
						Sous-compensation TVA	22.11
0	0	0	0	0	0	Ajustement C.I.	22.12
2 300	2 415	2 464	2 376	2 402	2 416	<b>CONSOMMATION INTERMEDIAIRE TOTALE</b>	<b>22</b>
1 576	1 905	1 634	1 653	1 718	1 859	<b>VALEUR AJOUTÉE BRUTE AUX PRIX DU MARCHÉ (21-22)</b>	<b>23</b>
						Subventions	24
						Subventions liées à la production végétale	24.1
						Subventions liées à la production animale	24.2
						Autres subventions liées à la production	24.3
						Impôts liés à la production à l'exclusion de la TVA	25
						Impôts liés à la production végétale	25.1
						Impôts liés à la production animale	25.2
						Autres impôts liés à la production	25.3
						Surcompensation TVA	26
						<b>VALEUR AJOUTÉE BRUTE AU COUT DES FACTEURS (23+24-25+26)</b>	<b>27</b>
						Amortissements	28
						Equipement	28.1
						Constructions	28.2
						<b>VALEUR AJOUTÉE NETTE AU COUT DES FACTEURS (27-28)</b>	<b>29</b>
						Rémunération des salariés	30
						<b>EXCÉDENT NET D'EXPLOITATION (29-30)</b>	<b>31</b>
						Fermages et autres prestations en espèces et en nature	32
						Intérêts	33
						<b>REVENU NET DE L'ACTIVITE AGRICOLE TOTALE (29-32-33)</b>	<b>34</b>
						<b>REVENU NET DE L'ACTIVITE AGRICOLE FAMILIALE (29-30-32-33)</b>	<b>35</b>
						Plantations nouvelles	36.1
						Capital bétail	36.2
247	257	290	252	254	256	Machines et autres biens d'équipement	36.3
96	80	119	137	171	195	Matériel de transport	36.4
98	122	137	119	81	90	Bâtiments d'exploitation	36.5
						Autres ouvrages à l'exception de l'amélioration des terres	36.6
						Amélioration des terres	36.7
						Acquisitions nettes de biens existants reproductibles de c.f.	36.8
						Autres biens de formation brute de capital fixe	36.9
						Sous-compensation TVA	36.10
						Ajustement FBCF	36.11
						<b>FORMATION BRUTE DE CAPITAL FIXE (hors TVA déductible)</b>	<b>36</b>
						Amortissements	28
						<b>FORMATION NETTE DE CAPITAL FIXE (hors TVA déductible) (36-28)</b>	<b>37</b>

## A.1 PRODUCTION, ORIGIN OF INCOME AND FIXED CAPITAL FORMATION

## A.1.17 UNITED KINGDOM

	1992	1993	1994	1995	1996	1997
	AT CURRENT PRICES AND CURRENT EXCHANGE RATES			AUX PRIX ET TAUX DE CHANGE COURANTS		
	MIO ECU					
01 Cereals excluding rice	3 057	2 603	2 357	2 635	2 888	2 617
01.1 Wheat and spelt	2 195	1 879	1 743	1 883	2 048	1 876
01.2 Rye and maslin	4	4	4	4	4	4
01.3 Barley	803	667	565	689	778	690
01.4 Oats and summer cereal mixtures	53	52	44	58	56	46
01.5 Maize (grain)	0	0	0	0	0	0
01.6 Other	2	2	2	2	2	1
02 Rice	0	0	0	0	0	0
03 Pulses	182	127	105	91	96	110
04 Root crops	1 108	875	1 290	1 609	1 094	926
04.1 Potatoes	620	469	894	1 219	684	505
04.2 Sugar beet	488	406	396	390	409	422
04.3 Other	0	0	0	0	0	0
05 Industrial crops	307	282	322	294	350	384
05.1 Oil seeds and oleaginous fruit (except olives)	285	258	298	275	327	357
05.2 Fibre plants	0	0	0	0	0	0
05.3 Tobacco	0	0	0	0	0	0
05.4 Hops	22	24	24	20	23	27
05.5 Other	0	0	0	0	0	0
06 Fresh vegetables	1 337	1 212	1 333	1 347	1 340	1 494
07 Fresh fruit	381	351	316	303	319	269
08 Citrus fruit	0	0	0	0	0	0
09 Tropical fruit (excluding nuts)	0	0	0	0	0	0
10 Grapes	0	0	0	0	0	0
11 Grape must and wine	0	0	0	0	0	0
12 Olives	0	0	0	0	0	0
13 Olive oil	0	0	0	0	0	0
14 Other crops and crop products	818	835	876	849	927	1 113
14.1 Fodder plants	0	0	0	0	0	0
14.2 Nursery plants	364	351	368	371	415	493
14.3 Vegetable materials used primarily for plaiting	0	0	0	0	0	0
14.4 Flowers and ornamental plants	349	375	394	368	396	468
14.5 Seeds	43	43	40	38	41	53
14.6 Other	62	67	73	73	75	98
15 FINAL CROP OUTPUT (1to14)	7 190	6 286	6 598	7 128	7 014	6 912
16 Animals	6 604	6 557	6 737	6 438	6 116	6 785
16.1 Cattle (including calves)	2 553	2 591	2 614	2 403	1 427	1 620
16.2 Pigs	1 488	1 271	1 276	1 371	1 625	1 663
16.3 Equines	135	130	134	130	135	164
16.4 Sheep and goats	875	914	987	907	1 048	1 169
16.5 Poultry	1 521	1 618	1 695	1 596	1 842	2 123
16.6 Other	33	33	32	31	38	47
17 Animal products	4 667	4 730	4 923	4 870	5 027	5 300
17.1 Milk	4 040	4 111	4 276	4 302	4 372	4 590
17.2 Eggs	549	558	568	492	586	632
17.3 Wool	56	38	60	56	49	54
17.4 Other	23	22	19	20	20	24
18 FINAL ANIMAL OUTPUT (16+17)	11 272	11 286	11 661	11 308	11 143	12 085
19 New plantations (contract work)	0	0	0	0	0	0
20 Adjustment	0	0	0	0	0	0
21 FINAL AGRICULTURAL OUTPUT (15+18+19+20)	18 462	17 572	18 259	18 436	18 157	18 997

1992	1993	1994	1995	1996	1997		
AT 1990 PRICES AND 1990 EXCHANGE RATES						AUX PRIX ET TAUX DE CHANGE DE 1990	
MIO ECU							
2 923	2 564	2 354	2 607	2 960	2 777	Céréales sans riz	01
2 047	1 839	1 980	2 093	2 359	2 219	Blé et épeautre	01.1
4	4	8	9	9	8	Seigle et méteil	01.2
819	672	321	415	507	477	Orge	01.3
51	47	43	88	82	71	Avoine et céréales d'été	01.4
.	.	.	.	.	.	Mais (grain)	01.5
2	2	3	2	2	2	Autres	01.6
.	.	.	.	.	.	Riz	02
159	214	192	144	163	208	Légumes secs	03
1 366	1 269	2 071	2 006	2 224	2 170	Plantes sarclées	04
876	802	1 569	1 520	1 623	1 563	Pommes de terre	04.1
490	466	503	486	601	607	Betteraves sucrières	04.2
.	.	.	.	.	.	Autres	04.3
563	518	555	542	677	643	Plantes industrielles	05
542	495	531	520	648	616	Graines et fruits oléagineux (sauf olives)	05.1
.	.	.	.	.	.	Plantes textiles	05.2
.	.	.	.	.	.	Tabac	05.3
21	23	25	23	29	27	Houblon	05.4
.	.	.	.	.	.	Autres	05.5
1 630	1 583	1 734	1 608	1 683	1 736	Légumes frais	06
469	404	347	331	331	250	Fruits frais	07
.	.	.	.	.	.	Agrumes	08
.	.	.	.	.	.	Fruits tropicaux (sans les fruits à coque)	09
.	.	.	.	.	.	Raisins	10
.	.	.	.	.	.	Moût de raisins et vin	11
.	.	.	.	.	.	Olives	12
.	.	.	.	.	.	Huile d'olive	13
828	844	1 176	1 260	1 305	1 341	Autres produits végétaux	14
.	.	.	.	.	.	Plantes fourragères	14.1
370	381	548	570	613	623	Plants de pépinières	14.2
.	.	.	.	.	.	Matières à tresser	14.3
341	339	472	545	549	571	Fleurs et plantes ornementales	14.4
49	54	61	51	47	50	Semences	14.5
68	70	95	94	97	97	Autres	14.6
7 937	7 396	8 430	8 498	9 343	9 124	<b>PRODUCTION VEGETALE FINALE (1à14)</b>	<b>15</b>
6 832	6 716	8 886	8 770	7 977	8 326	Animaux	16
2 506	2 336	2 731	2 668	1 836	1 935	Bovins (y compris veaux)	16.1
1 487	1 516	1 781	1 698	1 702	1 866	Porcs	16.2
127	127	151	151	151	151	Equidés	16.3
1 050	988	1 575	1 524	1 443	1 458	Ovins et caprins	16.4
1 631	1 714	2 595	2 677	2 787	2 858	Volailles	16.5
32	35	53	53	58	58	Autres	16.6
4 543	4 559	5 281	5 194	5 166	5 238	Produits animaux	17
3 825	3 850	4 615	4 528	4 513	4 570	Lait	17.1
630	624	553	545	547	558	Oeufs	17.2
66	62	69	72	68	69	Laine	17.3
23	23	44	50	38	42	Autres	17.4
11 376	11 275	14 167	13 965	13 142	13 564	<b>PRODUCTION ANIMALE FINALE (16+17)</b>	<b>18</b>
.	.	.	.	.	.	Plantations nouvelles (travaux à façon)	19
.	.	.	.	.	.	Ajustement	20
19 313	18 671	22 596	22 463	22 485	22 689	<b>PRODUCTION FINALE DE L'AGRICULTURE (15+18+19+20)</b>	<b>21</b>

## A.1 PRODUCTION, ORIGIN OF INCOME AND FIXED CAPITAL FORMATION

## A.1.17 UNITED KINGDOM

CONTINUED/SUITE

		1992	1993	1994	1995	1996	1997
		AT CURRENT PRICES AND CURRENT EXCHANGE RATES			AUX PRIX ET TAUX DE CHANGE COURANTS		
		MIO ECU					
21	<b>FINAL AGRICULTURAL OUTPUT (15+18+19+20)</b>	18 462	17 572	18 259	18 436	18 157	18 997
22.1	Seeds and plants	399	373	401	428	439	504
22.2	Livestock and animal products	50	41	40	29	23	28
22.3	Energy ; lubricants	737	733	735	684	746	886
22.4	Fertilizers and soil improvers	913	789	890	929	1 022	1 141
22.5	Plant protection products	580	576	570	534	598	668
22.6	Pharmaceutical products	129	134	147	146	155	191
22.7	Feedingstuffs	3 183	3 170	3 338	3 217	3 412	3 557
22.8	Material ; small tools ; maintenance and repair	1 236	1 240	1 278	1 324	1 357	1 615
22.9	Services	1 988	2 060	2 227	2 148	2 241	2 665
22.10	Other	163	171	187	181	189	226
22.11	VAT under-compensation						
22.12	I.C. adjustment	0	0	0	0	0	0
22	<b>TOTAL INTERMEDIATE CONSUMPTION</b>	9 378	9 287	9 816	9 621	10 181	11 480
23	<b>GROSS VALUE ADDED AT MARKET PRICES (21-22)</b>	9 084	8 286	8 443	8 816	7 976	7 518
24	Subsidies	1 310	2 591	2 678	2 875	3 871	4 084
24.1	Subsidies linked to crop production	:	:	:	:	:	:
24.2	Subsidies linked to animal production	:	:	:	:	:	:
24.3	Other subsidies linked to production	:	:	:	:	:	:
25	Taxes linked to production excluding VAT	203	113	135	160	168	150
25.1	Taxes linked to crop production	:	:	:	:	:	:
25.2	Taxes linked to animal production	:	:	:	:	:	:
25.3	Other taxes linked to production	:	:	:	:	:	:
26	VAT over-compensation						
27	<b>GROSS VALUE ADDED AT FACTOR COST (23+24-25+26)</b>	10 190	10 763	10 986	11 531	11 679	11 452
28	Depreciation	2 234	2 155	2 230	2 217	2 383	2 842
28.1	Equipment	1 464	1 426	1 480	1 445	1 546	1 867
28.2	Construction	770	728	749	772	837	975
29	<b>NET VALUE ADDED AT FACTOR COST (27-28)</b>	7 956	8 609	8 756	9 313	9 296	8 610
30	Compensation of employees	2 279	2 164	2 204	2 043	2 119	2 612
31	<b>NET OPERATING SURPLUS (29-30)</b>	5 677	6 445	6 552	7 270	7 178	5 997
32	Rent and other payments in cash or in kind	207	190	195	180	192	252
33	Interest	963	668	678	700	671	886
34	<b>NET INCOME FROM AGR. ACTIVITY OF TOTAL LABOUR (29-32-33)</b>	6 786	7 751	7 883	8 434	8 433	7 471
35	<b>NET INCOME FROM AGR. ACTIVITY OF FAMILY LABOUR (29-30-32-33)</b>	4 507	5 587	5 679	6 391	6 315	4 858
36.1	New plantations	0	0	0	0	0	0
36.2	Livestock capital	158	56	- 1	- 117	- 102	51
36.3	Machinery and other equipment	1 260	1 526	1 698	1 758	1 830	1 867
36.4	Transport equipment	0	0	0	0	0	0
36.5	Farm buildings	581	591	742	632	687	686
36.6	Other constructions with the exception of soil improvement	0	0	0	0	0	0
36.7	Soil improvements	0	0	0	0	0	0
36.8	Net purchases of existing reproducible fixed capital goods	0	0	0	0	0	0
36.9	Other goods of gross fixed capital formation	0	0	0	0	0	0
36.10	VAT under-compensation						
36.11	G.F.C.F. adjustment						
36	<b>GROSS FIXED CAPITAL FORMATION (excluding deductible VAT)</b>	2 000	2 173	2 439	2 273	2 415	2 604
28	Depreciation	2 234	2 155	2 230	2 217	2 383	2 842
37	<b>NET FIXED CAPITAL FORMATION (excluding deductible VAT) (36-28)</b>	- 234	19	209	56	32	- 238

1992	1993	1994	1995	1996	1997		
AT 1990 PRICES AND 1990 EXCHANGE RATES						AUX PRIX ET TAUX DE CHANGE DE 1990	
MIO ECU							
19 313	18 671	22 596	22 463	22 485	22 689	<b>PRODUCTION FINALE DE L'AGRICULTURE (15+18+19+20)</b>	21
389	391	479	484	478	459	Semences et plants	22.1
49	29	12	9	8	9	Bétail et produits animaux	22.2
753	759	787	767	757	757	Energie ; lubrifiants	22.3
1 020	972	954	952	932	979	Engrais et amendements	22.4
526	541	508	525	549	549	Produits de protection de culture	22.5
120	126	185	190	190	193	Produits pharmaceutiques	22.6
3 445	3 600	3 878	3 890	3 872	3 714	Aliments pour animaux	22.7
1 159	1 183	1 412	1 495	1 438	1 436	Matériel ; petit outillage ; entretien et réparation	22.8
1 815	1 887	2 884	2 883	2 807	2 767	Services	22.9
146	155	279	279	272	271	Autres	22.10
:	:	:	:	:	:	Sous-compensation TVA	22.11
:	:	:	:	:	:	Ajustement C.I.	22.12
9 421	9 644	11 378	11 474	11 303	11 134	<b>CONSOMMATION INTERMEDIAIRE TOTALE</b>	22
9 892	9 027	11 219	10 989	11 182	11 554	<b>VALEUR AJOUTÉE BRUTE AUX PRIX DU MARCHÉ (21-22)</b>	23
						Subventions	24
						Subventions liées à la production végétale	24.1
						Subventions liées à la production animale	24.2
						Autres subventions liées à la production	24.3
						Impôts liés à la production à l'exclusion de la TVA	25
						Impôts liés à la production végétale	25.1
						Impôts liés à la production animale	25.2
						Autres impôts liés à la production	25.3
						Surcompensation TVA	26
						<b>VALEUR AJOUTÉE BRUTE AU COUT DES FACTEURS (23+24-25+26)</b>	27
						Amortissements	28
						Equipement	28.1
						Constructions	28.2
						<b>VALEUR AJOUTÉE NETTE AU COUT DES FACTEURS (27-28)</b>	29
						Rémunération des salariés	30
						<b>EXCEDENT NET D'EXPLOITATION (29-30)</b>	31
						Fermages et autres prestations en espèces et en nature	32
						Intérêts	33
						<b>REVENU NET DE L'ACTIVITE AGRICOLE TOTALE (29-32-33)</b>	34
						<b>REVENU NET DE L'ACTIVITE AGRICOLE FAMILIALE (29-30-32-33)</b>	35
						Plantations nouvelles	36.1
133	40	0	14	11	4	Capital bétail	36.2
1 204	1 486	2 484	2 657	2 615	2 220	Machines et autres biens d'équipement	36.3
						Matériel de transport	36.4
735	790	1 113	919	917	779	Bâtiments d'exploitation	36.5
						Autres ouvrages à l'exception de l'amélioration des terres	36.6
						Amélioration des terres	36.7
						Acquisitions nettes de biens existants reproductibles de c.f.	36.8
						Autres biens de formation brute de capital fixe	36.9
						Sous-compensation TVA	36.10
						Ajustement FBCF	36.11
2 071	2 315	3 596	3 562	3 522	3 003	<b>FORMATION BRUTE DE CAPITAL FIXE (hors TVA déductible)</b>	36
						Amortissements	28
						<b>FORMATION NETTE DE CAPITAL FIXE (hors TVA déductible) (36-28)</b>	37

A.2 PRODUCTION, ORIGIN OF INCOME AND FIXED CAPITAL FORMATION

A.2.1 BELGIQUE / BELGIE

		1992	1993	1994	1995	1996	1997
		AT CURRENT PRICES			AUX PRIX COURANTS		
		MIO BFR					
01	Cereals excluding rice	11 569	9 121	8 478	8 996	10 527	8 992
01.1	Wheat and spelt	9 014	7 374	6 969	7 550	9 053	7 822
01.2	Rye and maslin	57	46	38	32	46	33
01.3	Barley	2 248	1 435	1 271	1 252	1 264	972
01.4	Oats and summer cereal mixtures	124	149	85	54	62	67
01.5	Maize (grain)	0	0	0	0	0	0
01.6	Other	125	116	113	107	102	96
02	Rice	0	0	0	0	0	0
03	Pulses	156	155	91	64	79	107
04	Root crops	18 475	22 026	26 321	24 057	19 269	20 579
04.1	Potatoes	6 211	8 782	14 413	11 682	6 394	7 444
04.2	Sugar beet	12 218	13 209	11 882	12 350	12 849	13 106
04.3	Other	46	35	26	25	26	29
05	Industrial crops	1 332	962	1 195	1 460	1 852	1 806
05.1	Oil seeds and oleaginous fruit (except olives)	150	107	128	158	150	173
05.2	Fibre plants	228	261	385	480	475	439
05.3	Tobacco	231	60	39	41	46	48
05.4	Hops	151	73	87	66	95	65
05.5	Other	572	462	556	714	1 087	1 081
06	Fresh vegetables	36 188	41 562	36 992	29 366	33 742	31 602
07	Fresh fruit	10 064	12 230	13 838	15 536	12 012	12 127
08	Citrus fruit	0	0	0	0	0	0
09	Tropical fruit (excluding nuts)	0	0	0	0	0	0
10	Grapes	217	195	87	94	135	135
11	Grape must and wine	0	0	0	0	0	0
12	Olives	0	0	0	0	0	0
13	Olive oil	0	0	0	0	0	0
14	Other crops and crop products	19 598	19 584	21 426	19 669	19 813	19 995
14.1	Fodder plants	606	456	558	600	620	692
14.2	Nursery plants	4 871	5 203	5 551	5 128	7 302	6 716
14.3	Vegetable materials used primarily for plaiting	0	0	0	0	0	0
14.4	Flowers and ornamental plants	10 810	10 118	11 058	10 577	8 801	9 417
14.5	Seeds	374	391	374	388	530	719
14.6	Other	2 937	3 416	3 885	2 976	2 560	2 451
15	<b>FINAL CROP OUTPUT (1to14)</b>	<b>97 599</b>	<b>105 835</b>	<b>108 428</b>	<b>99 242</b>	<b>97 429</b>	<b>95 343</b>
16	Animals	130 306	115 334	115 716	109 873	118 932	124 456
16.1	Cattle (including calves)	50 480	52 283	49 232	39 365	35 169	34 880
16.2	Pigs	68 126	50 771	53 083	56 792	67 781	71 989
16.3	Equines	207	321	258	362	369	524
16.4	Sheep and goats	262	266	267	224	221	285
16.5	Poultry	9 045	9 638	10 781	10 934	13 165	14 523
16.6	Other	2 186	2 055	2 095	2 196	2 227	2 255
17	Animal products	46 201	46 555	47 633	45 630	47 659	46 685
17.1	Milk	37 897	37 433	37 138	37 642	36 753	37 943
17.2	Eggs	7 176	8 072	9 464	7 015	9 810	7 676
17.3	Wool	7	7	8	7	7	7
17.4	Other	1 121	1 043	1 023	966	1 089	1 059
18	<b>FINAL ANIMAL OUTPUT (16+17)</b>	<b>176 507</b>	<b>161 889</b>	<b>163 349</b>	<b>155 503</b>	<b>166 591</b>	<b>171 141</b>
19	New plantations (contract work)	532	559	616	579	615	719
20	Adjustment	2	- 1	0	- 1	- 1	- 5
21	<b>FINAL AGRICULTURAL OUTPUT (15+18+19+20)</b>	<b>274 640</b>	<b>268 282</b>	<b>272 393</b>	<b>255 323</b>	<b>264 634</b>	<b>267 198</b>



## A.2 PRODUCTION, FORMATION DE REVENU ET FORMATION DE CAPITAL FIXE

A.2.1 BELGIQUE / BELGIE

1992	1993	1994	1995	1996	1997		
AT 1990 PRICES						AUX PRIX DE 1990	
MIO BFR							
12 322	12 624	12 135	12 823	15 714	13 990	Céréales sans riz	01
9 676	10 375	10 137	10 756	13 596	12 237	Blé et épeautre	01.1
60	63	53	47	69	53	Seigle et méteil	01.2
2 344	1 850	1 665	1 758	1 790	1 434	Orge	01.3
106	169	114	77	76	88	Avoine et céréales d'été	01.4
0	0	0	0	0	0	Mais (grain)	01.5
136	167	166	186	183	179	Autres	01.6
0	0	0	0	0	0	Riz	02
158	276	171	117	144	194	Légumes secs	03
24 138	23 974	19 715	23 149	25 603	24 397	Plantes sarclées	04
12 270	11 166	8 895	11 439	13 832	12 386	Pommes de terre	04.1
11 829	12 769	10 785	11 674	11 734	11 969	Betteraves sucrières	04.2
39	39	35	36	37	42	Autres	04.3
1 616	1 532	1 686	1 967	2 468	2 424	Plantes industrielles	05
278	205	242	297	282	325	Graines et fruits oléagineux (sauf olives)	05.1
278	350	423	512	506	468	Plantes textiles	05.2
226	234	193	166	185	195	Tabac	05.3
241	232	207	182	261	211	Houblon	05.4
593	511	621	811	1 233	1 226	Autres	05.5
41 627	46 339	44 994	44 459	39 711	38 565	Légumes frais	06
17 896	19 904	19 396	20 127	15 160	18 755	Fruits frais	07
0	0	0	0	0	0	Agrumes	08
0	0	0	0	0	0	Fruits tropicaux (sans les fruits à coque)	09
247	225	205	197	173	174	Raisins	10
0	0	0	0	0	0	Moût de raisins et vin	11
0	0	0	0	0	0	Olives	12
0	0	0	0	0	0	Huile d'olive	13
20 595	20 753	21 329	21 925	20 491	20 143	Autres produits végétaux	14
617	581	700	710	734	820	Plantes fourragères	14.1
4 878	5 466	5 386	5 044	6 225	5 603	Plants de pépinières	14.2
0	0	0	0	0	0	Matières à tresser	14.3
11 282	10 626	11 327	12 173	9 571	9 722	Fleurs et plantes ornementales	14.4
378	413	404	413	414	522	Semences	14.5
3 440	3 667	3 512	3 585	3 547	3 476	Autres	14.6
118 599	125 627	119 631	124 764	119 464	118 642	<b>PRODUCTION VEGETALE FINALE</b> (1à14)	15
129 201	130 453	130 740	130 919	134 515	132 674	Animaux	16
53 693	53 581	50 732	46 561	47 215	44 788	Bovins (y compris veaux)	16.1
62 880	63 260	65 178	67 611	69 579	68 566	Porcs	16.2
129	194	202	255	239	318	Equidés	16.3
315	347	411	340	379	350	Ovins et caprins	16.4
9 854	10 754	11 936	13 801	14 731	16 280	Volailles	16.5
2 330	2 317	2 281	2 351	2 372	2 372	Autres	16.6
46 892	46 817	50 080	48 978	49 223	48 057	Produits animaux	17
37 664	36 962	37 224	37 550	37 550	37 445	Lait	17.1
8 027	8 683	11 674	10 261	10 490	9 441	Oeufs	17.2
8	8	8	7	7	7	Laine	17.3
1 193	1 164	1 174	1 160	1 176	1 164	Autres	17.4
176 093	177 270	180 820	179 897	183 738	180 731	<b>PRODUCTION ANIMALE FINALE</b> (16+17)	18
518	538	579	533	564	652	Plantations nouvelles (travaux à façon)	19
0	0	0	0	0	0	Ajustement	20
295 210	303 435	301 030	305 194	303 766	300 025	<b>PRODUCTION FINALE DE L'AGRICULTURE</b> (15+18+19+20)	21

A.2 PRODUCTION, ORIGIN OF INCOME AND FIXED CAPITAL FORMATION

A.2.1 BELGIQUE / BELGIE

CONTINUED/SUITE

	1992	1993	1994	1995	1996	1997
	AT CURRENT PRICES			AUX PRIX COURANTS		
	MIO BFR					
<b>21 FINAL AGRICULTURAL OUTPUT (15+18+19+20)</b>	<b>274 640</b>	<b>268 282</b>	<b>272 393</b>	<b>255 323</b>	<b>264 634</b>	<b>267 198</b>
22.1 Seeds and plants	9 244	9 844	9 862	9 829	10 232	10 437
22.2 Livestock and animal products	6 354	3 537	4 282	3 188	2 073	1 735
22.3 Energy ; lubricants	11 296	12 170	11 987	12 135	12 924	13 231
22.4 Fertilizers and soil improvers	9 169	8 402	8 384	8 424	8 930	8 318
22.5 Plant protection products	7 124	6 736	6 417	6 330	6 434	6 410
22.6 Pharmaceutical products	2 845	2 831	3 023	3 033	3 168	3 189
22.7 Feedingstuffs	68 945	68 496	72 860	73 349	80 236	81 528
22.8 Material ; small tools ; maintenance and repair	14 087	14 822	15 090	15 259	16 022	16 295
22.9 Services	12 015	12 259	12 999	12 944	13 203	13 427
22.10 Other	17 103	17 975	17 517	17 976	18 574	17 754
22.11 VAT under-compensation						
22.12 I.C. adjustment	1	1	0	1	0	- 1
<b>22 TOTAL INTERMEDIATE CONSUMPTION</b>	<b>158 183</b>	<b>157 073</b>	<b>162 421</b>	<b>162 468</b>	<b>171 796</b>	<b>172 323</b>
<b>23 GROSS VALUE ADDED AT MARKET PRICES (21-22)</b>	<b>116 457</b>	<b>111 209</b>	<b>109 972</b>	<b>92 855</b>	<b>92 838</b>	<b>94 875</b>
24 Subsidies	7 894	12 355	17 053	14 367	16 173	16 234
24.1 Subsidies linked to crop production	240	3 562	4 924	6 032	5 830	5 908
24.2 Subsidies linked to animal production	2 932	2 576	6 631	4 131	6 081	6 963
24.3 Other subsidies linked to production	4 722	6 217	5 498	4 204	4 262	3 363
25 Taxes linked to production excluding VAT	3 155	2 741	2 556	2 846	2 986	2 983
25.1 Taxes linked to crop production	2 229	1 751	1 838	2 028	2 000	2 000
25.2 Taxes linked to animal production	611	689	411	502	661	650
25.3 Other taxes linked to production	290	301	307	316	325	333
26 VAT over-compensation						
<b>27 GROSS VALUE ADDED AT FACTOR COST (23+24-25+26)</b>	<b>121 221</b>	<b>120 823</b>	<b>124 468</b>	<b>104 376</b>	<b>106 025</b>	<b>108 126</b>
28 Depreciation	21 764	22 981	23 917	23 826	24 465	24 954
28.1 Equipment	13 424	13 832	14 035	14 095	14 473	14 762
28.2 Construction	8 340	9 149	9 882	9 731	9 992	10 192
<b>29 NET VALUE ADDED AT FACTOR COST (27-28)</b>	<b>99 457</b>	<b>97 842</b>	<b>100 551</b>	<b>80 550</b>	<b>81 560</b>	<b>83 172</b>
30 Compensation of employees	8 560	9 512	9 989	10 370	10 005	10 008
<b>31 NET OPERATING SURPLUS (29-30)</b>	<b>90 897</b>	<b>88 330</b>	<b>90 562</b>	<b>70 180</b>	<b>71 555</b>	<b>73 164</b>
32 Rent and other payments in cash or in kind	5 116	5 339	5 490	5 624	5 764	5 777
33 Interest	18 575	19 288	19 958	19 407	18 243	17 878
<b>34 NET INCOME FROM AGR. ACTIVITY OF TOTAL LABOUR (29-32-33)</b>	<b>75 766</b>	<b>73 215</b>	<b>75 104</b>	<b>55 519</b>	<b>57 553</b>	<b>59 517</b>
<b>35 NET INCOME FROM AGR. ACTIVITY OF FAMILY LABOUR (29-30-32-33)</b>	<b>67 206</b>	<b>63 703</b>	<b>65 115</b>	<b>45 149</b>	<b>47 548</b>	<b>49 509</b>
36.1 New plantations	532	559	616	579	615	719
36.2 Livestock capital	- 299	-1 999	- 534	-2 538	-2 261	-2 306
36.3 Machinery and other equipment	6 850	5 570	4 929	5 196	5 434	5 866
36.4 Transport equipment	4 528	3 714	3 286	3 464	3 623	3 911
36.5 Farm buildings	6 614	3 835	2 902	3 762	5 223	5 639
36.6 Other constructions with the exception of soil improvement	964	962	1 002	974	1 001	1 081
36.7 Soil improvements	672	667	661	662	661	659
36.8 Net purchases of existing reproducible fixed capital goods	0	0	0	0	0	0
36.9 Other goods of gross fixed capital formation	1 962	1 680	1 371	1 304	1 467	1 600
36.10 VAT under-compensation						
36.11 G.F.C.F. adjustment	0	0	0	0	0	0
<b>36 GROSS FIXED CAPITAL FORMATION (excluding deductible VAT)</b>	<b>21 823</b>	<b>14 988</b>	<b>14 233</b>	<b>13 402</b>	<b>15 763</b>	<b>17 169</b>
28 Depreciation	21 764	22 981	23 917	23 826	24 465	24 954
<b>37 NET FIXED CAPITAL FORMATION (excluding deductible VAT) (36-28)</b>	<b>59</b>	<b>-7 993</b>	<b>-9 684</b>	<b>-10 424</b>	<b>-8 702</b>	<b>-7 785</b>

1992	1993	1994	1995	1996	1997		
AT 1990 PRICES						AUX PRIX DE 1990	
MIO BFR							
295 210	303 435	301 030	305 194	303 766	300 025	<b>PRODUCTION FINALE DE L'AGRICULTURE (15+18+19+20)</b>	<b>21</b>
9 354	9 787	9 542	8 595	9 120	9 521	Semences et plants	22.1
6 989	5 092	5 765	4 220	2 517	1 947	Bétail et produits animaux	22.2
12 350	12 424	12 061	12 235	12 126	12 126	Energie ; lubrifiants	22.3
9 658	9 232	9 706	9 434	9 779	9 391	Engrais et amendements	22.4
6 819	6 678	6 597	6 507	6 615	6 590	Produits de protection de culture	22.5
2 724	2 807	3 108	3 119	3 257	3 279	Produits pharmaceutiques	22.6
68 954	70 269	76 396	79 846	82 067	80 584	Aliments pour animaux	22.7
13 184	13 401	13 232	13 113	13 664	13 782	Matériel ; petit outillage ; entretien et réparation	22.8
11 060	10 908	11 302	11 022	11 024	11 089	Services	22.9
16 872	17 844	17 385	17 869	17 753	17 765	Autres	22.10
						Sous-compensation TVA	22.11
- 1	- 1	0	- 1	0	- 1	Ajustement C.I.	22.12
157 963	158 441	165 094	165 959	167 922	166 073	<b>CONSOMMATION INTERMEDIAIRE TOTALE</b>	<b>22</b>
137 247	144 994	135 936	139 235	135 844	133 952	<b>VALEUR AJOUTÉE BRUTE AUX PRIX DU MARCHÉ (21-22)</b>	<b>23</b>
						Subventions	24
						Subventions liées à la production végétale	24.1
						Subventions liées à la production animale	24.2
						Autres subventions liées à la production	24.3
						Impôts liés à la production à l'exclusion de la TVA	25
						Impôts liés à la production végétale	25.1
						Impôts liés à la production animale	25.2
						Autres impôts liés à la production	25.3
						Surcompensation TVA	26
						<b>VALEUR AJOUTÉE BRUTE AU COUT DES FACTEURS (23+24-25+26)</b>	<b>27</b>
						Amortissements	28
						Equipement	28.1
						Constructions	28.2
						<b>VALEUR AJOUTÉE NETTE AU COUT DES FACTEURS (27-28)</b>	<b>29</b>
						Rémunération des salariés	30
						<b>EXCEDENT NET D'EXPLOITATION (29-30)</b>	<b>31</b>
						Fermeages et autres prestations en espèces et en nature	32
						Intérêts	33
						<b>REVENU NET DE L'ACTIVITE AGRICOLE TOTALE (29-32-33)</b>	<b>34</b>
						<b>REVENU NET DE L'ACTIVITE AGRICOLE FAMILIALE (29-30-32-33)</b>	<b>35</b>
518	538	579	533	564	652	Plantations nouvelles	36.1
371	-1 322	- 471	-2 295	-2 354	-2 238	Capital bétail	36.2
6 582	5 301	4 647	4 820	4 991	5 400	Machines et autres biens d'équipement	36.3
4 140	3 407	2 985	3 148	3 316	3 556	Matériel de transport	36.4
6 319	3 591	2 656	3 372	4 645	4 945	Bâtiments d'exploitation	36.5
939	926	942	896	919	981	Autres ouvrages à l'exception de l'amélioration des terres	36.6
654	642	622	609	607	598	Amélioration des terres	36.7
0	0	0	0	0	0	Acquisitions nettes de biens existants reproductibles de c.f.	36.8
1 874	1 573	1 255	1 169	1 305	1 403	Autres biens de formation brute de capital fixe	36.9
						Sous-compensation TVA	36.10
0	0	0	0	0	0	Ajustement FBCF	36.11
21 397	14 656	13 215	12 251	13 993	15 296	<b>FORMATION BRUTE DE CAPITAL FIXE (hors TVA déductible)</b>	<b>36</b>
						Amortissements	28
						<b>FORMATION NETTE DE CAPITAL FIXE (hors TVA déductible) (36-28)</b>	<b>37</b>

## A.2 PRODUCTION, ORIGIN OF INCOME AND FIXED CAPITAL FORMATION

## A.2.2 DANMARK

		1992	1993	1994	1995	1996	1997
		AT CURRENT PRICES			AUX PRIX COURANTS		
		MIO DKR					
01	Cereals excluding rice	5 856	6 986	5 402	6 474	6 281	5 824
01.1	Wheat and spelt	3 767	4 296	2 627	3 242	3 352	3 144
01.2	Rye and maslin	372	346	427	398	310	287
01.3	Barley	1 654	2 242	2 198	2 742	2 563	2 314
01.4	Oats and summer cereal mixtures	63	102	150	92	56	79
01.5	Maize (grain)	0	0	0	0	0	0
01.6	Other	0	0	0	0	0	0
02	Rice	0	0	0	0	0	0
03	Pulses	559	479	367	273	280	437
04	Root crops	1 921	1 810	1 833	2 024	1 967	1 928
04.1	Potatoes	914	669	787	995	871	740
04.2	Sugar beet	1 007	1 141	1 046	1 029	1 096	1 188
04.3	Other	0	0	0	0	0	0
05	Industrial crops	575	665	628	490	453	526
05.1	Oil seeds and oleaginous fruit (except olives)	575	665	628	490	453	526
05.2	Fibre plants	0	0	0	0	0	0
05.3	Tobacco	0	0	0	0	0	0
05.4	Hops	0	0	0	0	0	0
05.5	Other	0	0	0	0	0	0
06	Fresh vegetables	928	850	862	959	987	975
07	Fresh fruit	222	217	226	219	270	218
08	Citrus fruit	0	0	0	0	0	0
09	Tropical fruit (excluding nuts)	0	0	0	0	0	0
10	Grapes	0	0	0	0	0	0
11	Grape must and wine	0	0	0	0	0	0
12	Olives	0	0	0	0	0	0
13	Olive oil	0	0	0	0	0	0
14	Other crops and crop products	4 702	4 754	4 650	4 658	4 774	4 737
14.1	Fodder plants	485	674	533	446	420	399
14.2	Nursery plants	529	506	494	524	508	500
14.3	Vegetable materials used primarily for plaiting	0	0	0	0	0	0
14.4	Flowers and ornamental plants	3 162	3 007	2 915	2 912	3 107	3 073
14.5	Seeds	348	389	530	598	561	588
14.6	Other	178	178	178	178	178	178
15	<b>FINAL CROP OUTPUT (1to14)</b>	<b>14 763</b>	<b>15 761</b>	<b>13 969</b>	<b>15 097</b>	<b>15 013</b>	<b>14 644</b>
16	Animals	24 172	21 413	21 663	23 215	24 360	25 401
16.1	Cattle (including calves)	4 214	4 023	4 025	3 868	3 186	3 085
16.2	Pigs	17 666	14 702	15 202	15 949	17 791	18 787
16.3	Equines	54	59	30	57	44	34
16.4	Sheep and goats	32	30	30	35	51	36
16.5	Poultry	1 144	1 187	1 233	1 161	1 188	1 320
16.6	Other	1 062	1 412	1 143	2 145	2 100	2 139
17	Animal products	12 428	12 230	12 129	11 718	11 964	11 834
17.1	Milk	11 898	11 655	11 525	11 152	11 322	11 185
17.2	Eggs	504	553	579	540	610	613
17.3	Wool	5	5	4	4	4	4
17.4	Other	21	17	21	22	28	32
18	<b>FINAL ANIMAL OUTPUT (16+17)</b>	<b>36 600</b>	<b>33 643</b>	<b>33 792</b>	<b>34 933</b>	<b>36 324</b>	<b>37 235</b>
19	New plantations (contract work)	0	0	0	0	0	0
20	Adjustment	0	0	0	0	0	0
21	<b>FINAL AGRICULTURAL OUTPUT (15+18+19+20)</b>	<b>51 363</b>	<b>49 404</b>	<b>47 761</b>	<b>50 030</b>	<b>51 337</b>	<b>51 879</b>

1992	1993	1994	1995	1996	1997		
AT 1990 PRICES						AUX PRIX DE 1990	
MIO DKR							
5 344	8 093	6 694	8 094	8 007	8 020	Céréales sans riz	01
3 598	4 969	3 269	4 164	4 396	4 437	Blé et épeautre	01.1
366	418	556	546	420	405	Seigle et méteil	01.2
1 327	2 601	2 667	3 250	3 118	3 069	Orge	01.3
53	105	202	134	73	109	Avoine et céréales d'été	01.4
0	0	0	0	0	0	Maïs (grain)	01.5
0	0	0	0	0	0	Autres	01.6
0	0	0	0	0	0	Riz	02
541	741	646	491	447	676	Légumes secs	03
1 621	1 818	1 575	1 576	1 676	1 751	Plantes sarclées	04
788	753	678	666	725	719	Pommes de terre	04.1
833	1 064	897	910	952	1 031	Betteraves sucrières	04.2
0	0	0	0	0	0	Autres	04.3
1 341	1 375	1 225	1 036	833	976	Plantes industrielles	05
1 341	1 375	1 225	1 036	833	976	Graines et fruits oléagineux (sauf olives)	05.1
0	0	0	0	0	0	Plantes textiles	05.2
0	0	0	0	0	0	Tabac	05.3
0	0	0	0	0	0	Houblon	05.4
0	0	0	0	0	0	Autres	05.5
976	957	818	911	1 051	1 062	Légumes frais	06
247	311	286	239	287	212	Fruits frais	07
0	0	0	0	0	0	Agrumes	08
0	0	0	0	0	0	Fruits tropicaux (sans les fruits à coque)	09
0	0	0	0	0	0	Raisins	10
0	0	0	0	0	0	Moût de raisins et vin	11
0	0	0	0	0	0	Olives	12
0	0	0	0	0	0	Huile d'olive	13
4 767	4 816	4 421	4 399	4 419	4 379	Autres produits végétaux	14
462	598	541	444	423	397	Plantes fourragères	14.1
537	510	484	500	464	466	Plants de pépinières	14.2
0	0	0	0	0	0	Matières à tresser	14.3
3 192	3 132	2 827	2 888	2 898	2 857	Fleurs et plantes ornementales	14.4
405	406	398	396	464	488	Semences	14.5
171	171	170	170	170	170	Autres	14.6
14 836	18 112	15 665	16 746	16 721	17 075	<b>PRODUCTION VEGETALE FINALE</b>	<b>15</b>
<b>(1à14)</b>							
24 927	26 142	26 161	25 942	26 099	26 582	Animaux	16
4 812	4 589	4 473	4 522	4 220	4 113	Bovins (y compris veaux)	16.1
17 353	18 938	18 907	18 603	18 944	19 405	Porcs	16.2
71	34	52	58	52	43	Equidés	16.3
32	33	32	34	44	27	Ovins et caprins	16.4
1 152	1 259	1 316	1 335	1 316	1 356	Volailles	16.5
1 507	1 289	1 381	1 389	1 523	1 638	Autres	16.6
12 797	12 820	12 750	12 875	12 884	12 684	Produits animaux	17
12 225	12 255	12 167	12 258	12 307	12 135	Lait	17.1
545	537	555	589	540	518	Oeufs	17.2
5	5	4	4	4	4	Laine	17.3
22	23	24	24	33	27	Autres	17.4
37 724	38 962	38 911	38 817	38 983	39 266	<b>PRODUCTION ANIMALE FINALE</b>	<b>18</b>
<b>(16+17)</b>							
0	0	0	0	0	0	Plantations nouvelles (travaux à façon)	19
0	0	0	0	0	0	Ajustement	20
52 560	57 074	54 576	55 563	55 704	56 341	<b>PRODUCTION FINALE DE L'AGRICULTURE</b>	<b>21</b>
<b>(15+18+19+20)</b>							

## A.2 PRODUCTION, ORIGIN OF INCOME AND FIXED CAPITAL FORMATION

## A.2.2 DANMARK

CONTINUED/SUITE

	1992	1993	1994	1995	1996	1997	
	AT CURRENT PRICES			AUX PRIX COURANTS			
	MIO DKR						
21	<b>FINAL AGRICULTURAL OUTPUT</b>	51 363	49 404	47 761	50 030	51 337	51 879
	<b>(15+18+19+20)</b>						
22.1	Seeds and plants	989	953	811	829	875	916
22.2	Livestock and animal products	0	0	0	0	0	0
22.3	Energy ; lubricants	1 525	1 623	1 449	1 495	1 624	1 600
22.4	Fertilizers and soil improvers	2 154	1 978	1 897	1 906	1 833	1 808
22.5	Plant protection products	1 234	1 066	962	1 154	1 128	1 087
22.6	Pharmaceutical products	0	0	0	0	0	0
22.7	Feedingstuffs	12 287	13 501	12 115	11 397	11 822	12 826
22.8	Material ; small tools ; maintenance and repair	3 282	3 174	3 328	3 585	3 684	3 700
22.9	Services	3 459	3 518	3 473	3 569	3 607	3 600
22.10	Other	1 649	1 643	1 601	1 561	1 580	1 600
22.11	VAT under-compensation						
22.12	I.C. adjustment	0	0	0	0	0	0
22	<b>TOTAL INTERMEDIATE CONSUMPTION</b>	26 579	27 456	25 636	25 497	26 153	27 137
23	<b>GROSS VALUE ADDED AT MARKET PRICES</b>	24 785	21 948	22 125	24 533	25 184	24 742
	<b>(21-22)</b>						
24	Subsidies	775	3 620	4 591	5 381	5 503	5 615
24.1	Subsidies linked to crop production	393	2 565	3 338	4 831	4 753	4 679
24.2	Subsidies linked to animal production	55	73	97	118	262	233
24.3	Other subsidies linked to production	327	982	1 156	432	488	703
25	Taxes linked to production excluding VAT	1 231	901	824	801	690	746
25.1	Taxes linked to crop production	194	0	0	0	0	0
25.2	Taxes linked to animal production	158	40	0	0	0	0
25.3	Other taxes linked to production	879	861	824	801	690	746
26	VAT over-compensation						
27	<b>GROSS VALUE ADDED AT FACTOR COST</b>	24 329	24 667	25 892	29 113	29 997	29 611
	<b>(23+24-25+26)</b>						
28	Depreciation	6 706	6 731	6 812	7 086	7 200	7 200
28.1	Equipment	3 989	3 946	3 945	4 066	4 100	4 100
28.2	Construction	2 717	2 785	2 867	3 020	3 100	3 100
29	<b>NET VALUE ADDED AT FACTOR COST</b>	17 623	17 936	19 080	22 027	22 797	22 411
	<b>(27-28)</b>						
30	Compensation of employees	3 381	3 347	3 459	3 622	3 700	3 700
31	<b>NET OPERATING SURPLUS</b>	14 242	14 589	15 621	18 405	19 097	18 711
	<b>(29-30)</b>						
32	Rent and other payments in cash or in kind	1 111	1 045	1 099	1 241	1 300	1 300
33	Interest	8 627	8 798	7 645	7 732	7 600	7 600
34	<b>NET INCOME FROM AGR. ACTIVITY OF TOTAL LABOUR</b>	7 885	8 093	10 336	13 054	13 897	13 511
	<b>(29-32-33)</b>						
35	<b>NET INCOME FROM AGR. ACTIVITY OF FAMILY LABOUR</b>	4 504	4 746	6 877	9 432	10 197	9 811
	<b>(29-30-32-33)</b>						
36.1	New plantations	0	0	0	0	0	0
36.2	Livestock capital	- 56	44	- 56	92	91	- 25
36.3	Machinery and other equipment	3 328	2 697	3 393	4 056	4 200	4 200
36.4	Transport equipment	0	0	0	0	0	0
36.5	Farm buildings	2 263	1 506	2 050	2 137	2 200	2 200
36.6	Other constructions with the exception of soil improvement	0	0	0	0	0	0
36.7	Soil improvements	101	71	77	103	100	100
36.8	Net purchases of existing reproducible fixed capital goods	0	0	0	0	0	0
36.9	Other goods of gross fixed capital formation	0	0	0	0	0	0
36.10	VAT under-compensation						
36.11	G.F.C.F. adjustment	0	0	0	0	0	0
36	<b>GROSS FIXED CAPITAL FORMATION</b>	5 636	4 318	5 464	6 388	6 591	6 475
	<b>(excluding deductible VAT)</b>						
28	Depreciation	6 706	6 731	6 812	7 086	7 200	7 200
37	<b>NET FIXED CAPITAL FORMATION</b>	-1 070	-2 413	-1 348	- 698	- 609	- 725
	<b>(excluding deductible VAT) (36-28)</b>						

1992	1993	1994	1995	1996	1997		
AT 1990 PRICES						AUX PRIX DE 1990	
MIO DKR							
52 560	57 074	54 576	55 563	55 704	56 341	<b>PRODUCTION FINALE DE L'AGRICULTURE</b>	21
						(15+18+19+20)	
910	815	808	834	861	861	Semences et plants	22.1
0	0	0	0	0	0	Bétail et produits animaux	22.2
1 636	1 760	1 619	1 699	1 662	1 587	Energie ; lubrifiants	22.3
2 210	2 040	1 979	1 910	1 821	1 830	Engrais et amendements	22.4
1 156	1 008	980	1 108	1 026	972	Produits de protection de culture	22.5
0	0	0	0	0	0	Produits pharmaceutiques	22.6
13 276	14 895	14 050	13 968	13 680	14 026	Aliments pour animaux	22.7
2 922	2 718	2 771	2 898	2 924	2 862	Matériel ; petit outillage ; entretien et réparation	22.8
3 242	3 213	3 101	3 120	3 102	2 995	Services	22.9
1 671	1 651	1 639	1 613	1 588	1 558	Autres	22.10
						Sous-compensation TVA	22.11
0	0	0	0	0	0	Ajustement C.I.	22.12
27 022	28 100	26 947	27 150	26 663	26 691	<b>CONSOMMATION INTERMEDIAIRE TOTALE</b>	22
25 539	28 974	27 629	28 413	29 040	29 651	<b>VALEUR AJOUTEE BRUTE AUX PRIX DU MARCHE</b>	23
						(21-22)	
						Subventions	24
						Subventions liées à la production végétale	24.1
						Subventions liées à la production animale	24.2
						Autres subventions liées à la production	24.3
						Impôts liés à la production à l'exclusion de la TVA	25
						Impôts liés à la production végétale	25.1
						Impôts liés à la production animale	25.2
						Autres impôts liés à la production	25.3
						Surcompensation TVA	26
						<b>VALEUR AJOUTÉE BRUTE AU COUT DES FACTEURS</b>	27
						(23+24-25+26)	
						Amortissements	28
						Equipement	28.1
						Constructions	28.2
						<b>VALEUR AJOUTEE NETTE AU COUT DES FACTEURS</b>	29
						(27-28)	
						Rémunération des salariés	30
						<b>EXCEDENT NET D'EXPLOITATION</b>	31
						(29-30)	
						Fermages et autres prestations en espèces et en nature	32
						Intérêts	33
						<b>REVENU NET DE L'ACTIVITE AGRICOLE TOTALE</b>	34
						(29-32-33)	
						<b>REVENU NET DE L'ACTIVITE AGRICOLE FAMILIALE</b>	35
						(29-30-32-33)	
0	0	0	0	0	0	Plantations nouvelles	36.1
- 96	46	- 85	97	35	- 58	Capital bétail	36.2
3 228	2 569	3 225	3 163	3 210	3 210	Machines et autres biens d'équipement	36.3
0	0	0	0	0	0	Matériel de transport	36.4
2 123	1 362	1 842	1 770	1 788	1 788	Bâtiments d'exploitation	36.5
0	0	0	0	0	0	Autres ouvrages à l'exception de l'amélioration des terres	36.6
89	62	66	69	65	65	Amélioration des terres	36.7
0	0	0	0	0	0	Acquisitions nettes de biens existants reproductibles de c.f.	36.8
0	0	0	0	0	0	Autres biens de formation brute de capital fixe	36.9
						Sous-compensation TVA	36.10
0	0	0	0	0	0	Ajustement FBCF	36.11
5 344	4 039	5 048	5 099	5 098	5 005	<b>FORMATION BRUTE DE CAPITAL FIXE</b>	36
						(hors TVA déductible)	
						Amortissements	28
						<b>FORMATION NETTE DE CAPITAL FIXE</b>	37
						(hors TVA déductible) (36-28)	

A.2 PRODUCTION, ORIGIN OF INCOME AND FIXED CAPITAL FORMATION

A.2.3 DEUTSCHLAND (1)

		1992	1993	1994	1995	1996	1997
		AT CURRENT PRICES			AUX PRIX COURANTS		
		MIO DM					
01	Cereals excluding rice	7 182	6 062	5 263	5 769	6 766	7 088
01.1	Wheat and spelt	4 025	3 187	2 746	2 925	3 575	3 672
01.2	Rye and maslin	642	615	597	779	766	828
01.3	Barley	2 112	1 492	1 354	1 561	1 727	1 871
01.4	Oats and summer cereal mixtures	10	170	118	54	117	96
01.5	Maize (grain)	293	478	366	303	360	353
01.6	Other	101	120	83	147	221	268
02	Rice	0	0	0	0	0	0
03	Pulses	54	68	58	56	77	92
04	Root crops	3 840	4 430	4 416	4 501	3 931	3 758
04.1	Potatoes	1 206	1 754	2 021	2 045	1 380	1 197
04.2	Sugar beet	2 632	2 674	2 393	2 453	2 548	2 559
04.3	Other	2	2	3	3	2	2
05	Industrial crops	1 059	1 293	1 421	1 303	1 051	1 412
05.1	Oil seeds and oleaginous fruit (except olives)	778	996	1 149	1 008	746	1 150
05.2	Fibre plants	0	0	0	0	0	0
05.3	Tobacco	69	74	77	58	59	60
05.4	Hops	212	223	196	237	245	202
05.5	Other	0	0	0	0	0	0
06	Fresh vegetables	2 123	2 057	2 173	2 197	2 334	2 418
07	Fresh fruit	4 736	3 108	3 475	3 053	3 452	2 894
08	Citrus fruit	0	0	0	0	0	0
09	Tropical fruit (excluding nuts)	0	0	0	0	0	0
10	Grapes	0	0	0	0	0	0
11	Grape must and wine	2 136	1 740	2 209	2 227	2 455	2 519
12	Olives	0	0	0	0	0	0
13	Olive oil	0	0	0	0	0	0
14	Other crops and crop products	4 328	4 373	4 585	4 773	5 175	5 445
14.1	Fodder plants	0	0	0	0	0	0
14.2	Nursery plants	1 410	1 495	1 585	1 710	1 925	2 050
14.3	Vegetable materials used primarily for plaiting	0	0	0	0	0	0
14.4	Flowers and ornamental plants	2 658	2 673	2 690	2 758	3 010	3 135
14.5	Seeds	260	205	310	305	240	260
14.6	Other	0	0	0	0	0	0
15	<b>FINAL CROP OUTPUT (1to14)</b>	<b>25 458</b>	<b>23 131</b>	<b>23 601</b>	<b>23 877</b>	<b>25 241</b>	<b>25 625</b>
16	Animals	22 508	19 522	19 129	18 898	19 937	20 414
16.1	Cattle (including calves)	8 981	8 842	8 407	7 744	7 058	6 720
16.2	Pigs	11 558	8 688	8 671	9 149	10 734	11 365
16.3	Equines	11	46	60	53	56	68
16.4	Sheep and goats	247	218	217	229	275	312
16.5	Poultry	1 514	1 542	1 594	1 548	1 632	1 761
16.6	Other	196	186	181	174	182	187
17	Animal products	18 590	18 375	17 788	18 358	18 457	18 253
17.1	Milk	16 325	16 188	15 558	16 080	15 961	16 017
17.2	Eggs	2 044	1 903	2 033	1 893	2 301	2 075
17.3	Wool	8	9	10	7	7	7
17.4	Other	213	275	188	378	189	155
18	<b>FINAL ANIMAL OUTPUT (16+17)</b>	<b>41 098</b>	<b>37 897</b>	<b>36 918</b>	<b>37 256</b>	<b>38 394</b>	<b>38 667</b>
19	New plantations (contract work)	113	33	34	54	69	31
20	Adjustment	0	0	0	0	0	0
21	<b>FINAL AGRICULTURAL OUTPUT (15+18+19+20)</b>	<b>66 669</b>	<b>61 061</b>	<b>60 552</b>	<b>61 188</b>	<b>63 704</b>	<b>64 324</b>

(1) With Germany in its boundaries as after 03.10.1990



1992	1993	1994	1995	1996	1997		
AT 1990 PRICES						AUX PRIX DE 1990	
MIO DM							
7 284	7 571	6 831	8 038	9 140	10 202	Céréales sans riz	01
4 032	3 854	3 478	4 040	4 752	5 128	Blé et épeautre	01.1
645	805	827	1 223	1 140	1 261	Seigle et méteil	01.2
2 194	1 928	1 795	2 113	2 317	2 741	Orge	01.3
10	190	153	77	158	136	Avoine et céréales d'été	01.4
302	641	473	378	480	540	Maïs (grain)	01.5
100	152	104	207	293	396	Autres	01.6
0	0	0	0	0	0	Riz	02
45	76	80	87	116	144	Légumes secs	03
4 106	4 541	3 561	4 019	4 431	3 849	Plantes sarclées	04
1 435	1 726	1 179	1 455	1 866	1 315	Pommes de terre	04.1
2 669	2 812	2 380	2 561	2 563	2 531	Betteraves sucrières	04.2
2	2	2	3	2	2	Autres	04.3
2 248	2 587	2 549	2 585	1 864	2 409	Plantes industrielles	05
1 889	2 077	2 186	2 178	1 396	1 998	Graines et fruits oléagineux (sauf olives)	05.1
0	0	0	0	0	0	Plantes textiles	05.2
59	61	66	54	55	55	Tabac	05.3
300	449	297	353	413	356	Houblon	05.4
0	0	0	0	0	0	Autres	05.5
2 113	2 052	1 989	2 055	2 283	2 257	Légumes frais	06
5 555	3 524	3 604	2 888	3 429	2 676	Fruits frais	07
0	0	0	0	0	0	Agrumes	08
0	0	0	0	0	0	Fruits tropicaux (sans les fruits à coque)	09
0	0	0	0	0	0	Raisins	10
2 863	2 321	2 354	2 033	2 006	1 907	Moût de raisins et vin	11
0	0	0	0	0	0	Olives	12
0	0	0	0	0	0	Huile d'olive	13
4 185	4 140	4 255	4 401	4 719	4 956	Autres produits végétaux	14
0	0	0	0	0	0	Plantes fourragères	14.1
1 332	1 335	1 398	1 475	1 656	1 785	Plants de pépinières	14.2
0	0	0	0	0	0	Matières à tresser	14.3
2 650	2 633	2 574	2 678	2 868	2 957	Fleurs et plantes ornementales	14.4
204	171	283	248	195	214	Semences	14.5
0	0	0	0	0	0	Autres	14.6
28 399	26 811	25 223	26 107	27 988	28 400	<b>PRODUCTION VEGETALE FINALE</b>	<b>15</b>
<b>(1à14)</b>							
22 059	21 553	20 908	20 884	21 344	20 981	Animaux	16
9 421	8 780	8 477	8 465	8 606	7 965	Bovins (y compris veaux)	16.1
10 601	10 693	10 297	10 264	10 502	10 690	Porcs	16.2
34	38	43	43	43	27	Equidés	16.3
220	202	192	206	208	216	Ovins et caprins	16.4
1 609	1 667	1 725	1 733	1 812	1 909	Volailles	16.5
173	174	173	174	174	174	Autres	16.6
18 749	18 887	18 753	19 379	19 339	19 312	Produits animaux	17
16 429	16 640	16 564	17 115	17 213	17 205	Lait	17.1
2 107	1 975	2 001	1 975	1 987	1 996	Oeufs	17.2
9	11	12	6	6	6	Laine	17.3
204	261	176	283	132	106	Autres	17.4
40 808	40 440	39 660	40 263	40 683	40 293	<b>PRODUCTION ANIMALE FINALE</b>	<b>18</b>
<b>(16+17)</b>							
57	14	15	23	28	13	Plantations nouvelles (travaux à façon)	19
0	0	0	0	0	0	Ajustement	20
69 264	67 265	64 898	66 393	68 700	68 706	<b>PRODUCTION FINALE DE L'AGRICULTURE</b>	<b>21</b>
<b>(15+18+19+20)</b>							

(1) Avec l'Allemagne dans sa situation territoriale après le 03.10.1990

A.2 PRODUCTION, ORIGIN OF INCOME AND FIXED CAPITAL FORMATION

A.2.3 DEUTSCHLAND (1)

CONTINUED/SUITE

	1992	1993	1994	1995	1996	1997
	AT CURRENT PRICES			AUX PRIX COURANTS		
	MIO DM					
21 FINAL AGRICULTURAL OUTPUT (15+18+19+20)	66 669	61 061	60 552	61 188	63 704	64 324
22.1 Seeds and plants	1 855	1 284	1 230	1 496	1 561	1 575
22.2 Livestock and animal products	331	122	158	169	232	239
22.3 Energy ; lubricants	5 740	5 732	5 643	5 577	5 595	5 546
22.4 Fertilizers and soil improvers	2 823	2 506	2 924	3 321	2 699	2 883
22.5 Plant protection products	1 720	1 505	1 575	1 825	1 950	2 090
22.6 Pharmaceutical products	0	0	0	0	0	0
22.7 Feedingstuffs	10 224	9 765	9 249	9 081	9 853	9 645
22.8 Material ; small tools ; maintenance and repair	5 775	5 730	5 815	5 580	5 250	5 240
22.9 Services	5 680	5 925	6 275	6 615	6 850	6 960
22.10 Other	495	565	630	650	675	710
22.11 VAT under-compensation						
22.12 I.C. adjustment	0	0	0	0	0	0
22 TOTAL INTERMEDIATE CONSUMPTION	34 643	33 135	33 497	34 313	34 664	34 887
23 GROSS VALUE ADDED AT MARKET PRICES (21-22)	32 026	27 926	27 055	26 874	29 041	29 436
24 Subsidies	9 547	9 927	10 485	10 673	10 318	9 908
24.1 Subsidies linked to crop production	:	:	:	:	:	:
24.2 Subsidies linked to animal production	:	:	:	:	:	:
24.3 Other subsidies linked to production	:	:	:	:	:	:
25 Taxes linked to production excluding VAT	1 264	1 183	1 149	1 187	1 024	1 231
25.1 Taxes linked to crop production	:	:	:	:	:	:
25.2 Taxes linked to animal production	:	:	:	:	:	:
25.3 Other taxes linked to production	:	:	:	:	:	:
26 VAT over-compensation						
27 GROSS VALUE ADDED AT FACTOR COST (23+24-25+26)	40 309	36 670	36 396	36 422	38 649	38 773
28 Depreciation	13 760	13 950	13 990	14 030	14 130	13 970
28.1 Equipment	10 080	10 140	10 090	10 040	10 140	9 990
28.2 Construction	3 680	3 810	3 900	3 990	3 990	3 980
29 NET VALUE ADDED AT FACTOR COST (27-28)	26 549	22 720	22 406	22 392	24 639	24 773
30 Compensation of employees	:	:	:	:	:	:
31 NET OPERATING SURPLUS (29-30)	18 447	14 942	14 942	14 749	17 062	17 573
32 Rent and other payments in cash or in kind	2 324	2 506	2 627	2 691	2 724	2 750
33 Interest	3 918	3 967	4 093	4 155	4 195	4 200
34 NET INCOME FROM AGR. ACTIVITY OF TOTAL LABOUR (29-32-33)	20 307	16 247	15 920	15 788	17 613	17 720
35 NET INCOME FROM AGR. ACTIVITY OF FAMILY LABOUR (29-30-32-33)	:	:	:	:	:	:
36.1 New plantations	0	0	0	0	0	0
36.2 Livestock capital	- 273	- 72	136	43	96	- 206
36.3 Machinery and other equipment	9 372	7 803	7 607	7 885	8 173	7 550
36.4 Transport equipment	583	394	326	298	272	294
36.5 Farm buildings	2 884	2 846	2 836	3 191	3 094	3 044
36.6 Other constructions with the exception of soil improvement	0	0	0	0	0	0
36.7 Soil improvements	0	0	0	0	0	0
36.8 Net purchases of existing reproducible fixed capital goods	0	0	0	0	0	0
36.9 Other goods of gross fixed capital formation	0	0	0	0	0	0
36.10 VAT under-compensation						
36.11 G.F.C.F. adjustment	0	0	0	0	0	0
36 GROSS FIXED CAPITAL FORMATION (excluding deductible VAT)	12 566	10 972	10 905	11 417	11 635	10 682
28 Depreciation	13 760	13 950	13 990	14 030	14 130	13 970
37 NET FIXED CAPITAL FORMATION (excluding deductible VAT) (36-28)	-1 194	-2 979	-3 085	-2 613	-2 495	-3 288

(1) With Germany in its boundaries as after 03.10.1990

1992	1993	1994	1995	1996	1997		
AT 1990 PRICES						AUX PRIX DE 1990	
MIO DM							
69 264	67 265	64 898	66 393	68 700	68 706	PRODUCTION FINALE DE L'AGRICULTURE (15+18+19+20)	21
1 923	1 319	1 271	1 476	1 671	1 624	Semences et plants	22.1
406	183	252	238	333	326	Bétail et produits animaux	22.2
5 244	5 233	5 044	5 025	4 719	4 643	Energie ; lubrifiants	22.3
2 988	2 750	3 149	3 349	2 720	3 020	Engrais et amendements	22.4
1 563	1 289	1 387	1 671	1 742	1 807	Produits de protection de culture	22.5
0	0	0	0	0	0	Produits pharmaceutiques	22.6
10 461	10 507	10 316	10 445	10 737	10 414	Aliments pour animaux	22.7
5 227	4 971	4 881	4 512	4 137	4 045	Matériel ; petit outillage ; entretien et réparation	22.8
4 944	4 791	4 858	4 924	5 061	5 112	Services	22.9
469	537	589	593	603	622	Autres	22.10
						Sous-compensation TVA	22.11
0	0	0	0	0	0	Ajustement C.I.	22.12
33 224	31 580	31 747	32 234	31 723	31 613	CONSOMMATION INTERMEDIAIRE TOTALE	22
36 040	35 685	33 152	34 160	36 977	37 094	VALEUR AJOUTÉE BRUTE AUX PRIX DU MARCHÉ (21-22)	23
						Subventions	24
						Subventions liées à la production végétale	24.1
						Subventions liées à la production animale	24.2
						Autres subventions liées à la production	24.3
						Impôts liés à la production à l'exclusion de la TVA	25
						Impôts liés à la production végétale	25.1
						Impôts liés à la production animale	25.2
						Autres impôts liés à la production	25.3
						Surcompensation TVA	26
						VALEUR AJOUTÉE BRUTE AU COUT DES FACTEURS (23+24-25+26)	27
						Amortissements	28
						Equipement	28.1
						Constructions	28.2
						VALEUR AJOUTÉE NETTE AU COUT DES FACTEURS (27-28)	29
						Rémunération des salariés	30
						EXCEDENT NET D'EXPLOITATION (29-30)	31
						Fermages et autres prestations en espèces et en nature	32
						Intérêts	33
						REVENU NET DE L'ACTIVITE AGRICOLE TOTALE (29-32-33)	34
						REVENU NET DE L'ACTIVITE AGRICOLE FAMILIALE (29-30-32-33)	35
0	0	0	0	0	0	Plantations nouvelles	36.1
- 238	- 72	104	39	95	- 207	Capital bétail	36.2
8 644	7 084	6 855	6 995	7 132	6 483	Machines et autres biens d'équipement	36.3
540	356	288	261	235	249	Matériel de transport	36.4
2 600	2 479	2 399	2 659	2 596	2 566	Bâtiments d'exploitation	36.5
0	0	0	0	0	0	Autres ouvrages à l'exception de l'amélioration des terres	36.6
0	0	0	0	0	0	Amélioration des terres	36.7
0	0	0	0	0	0	Acquisitions nettes de biens existants reproductibles de c.f.	36.8
0	0	0	0	0	0	Autres biens de formation brute de capital fixe	36.9
						Sous-compensation TVA	36.10
0	0	0	0	0	0	Ajustement FBCF	36.11
11 546	9 847	9 646	9 954	10 058	9 091	FORMATION BRUTE DE CAPITAL FIXE (hors TVA déductible)	36
						Amortissements	28
						FORMATION NETTE DE CAPITAL FIXE (hors TVA déductible) (36-28)	37

(1) Avec l'Allemagne dans sa situation territoriale après le 03.10.1990

## A.2 PRODUCTION, ORIGIN OF INCOME AND FIXED CAPITAL FORMATION

## A.2.4 ELLADA

		1992	1993	1994	1995	1996	1997
		AT CURRENT PRICES			AUX PRIX COURANTS		
		MIO DR					
01	Cereals excluding rice	166 150	155 531	162 660	190 324	145 001	163 758
01.1	Wheat and spelt	94 280	82 412	94 748	112 322	79 899	93 713
01.2	Rye and maslin	662	660	643	740	838	853
01.3	Barley	8 119	7 956	8 084	9 348	6 859	7 896
01.4	Oats and summer cereal mixtures	629	668	978	821	826	1 010
01.5	Maize (grain)	62 460	63 835	58 207	67 093	56 579	60 286
01.6	Other	0	0	0	0	0	0
02	Rice	8 267	13 206	19 051	24 475	24 912	25 627
03	Pulses	10 543	11 660	10 786	13 406	11 424	11 357
04	Root crops	75 957	94 733	112 856	106 812	109 048	133 291
04.1	Potatoes	39 701	60 442	81 665	62 064	63 210	70 427
04.2	Sugar beet	36 256	34 291	31 191	44 748	45 838	62 864
04.3	Other	0	0	0	0	0	0
05	Industrial crops	358 943	398 599	461 961	402 032	332 083	388 021
05.1	Oil seeds and oleaginous fruit (except olives)	2 734	2 279	2 231	2 820	2 302	2 243
05.2	Fibre plants	198 679	270 395	341 348	376 610	283 235	318 013
05.3	Tobacco	156 123	124 513	117 239	21 533	44 684	66 250
05.4	Hops	0	0	0	0	0	0
05.5	Other	1 407	1 412	1 144	1 068	1 862	1 515
06	Fresh vegetables	273 431	279 863	305 677	312 896	320 356	346 924
07	Fresh fruit	145 635	161 733	180 041	233 769	226 337	196 573
08	Citrus fruit	49 526	45 193	61 762	64 663	70 185	63 848
09	Tropical fruit (excluding nuts)	0	0	0	0	0	0
10	Grapes	51 077	47 102	43 191	40 114	44 007	46 020
11	Grape must and wine	36 381	31 083	31 022	41 780	48 630	46 680
12	Olives	37 624	39 173	48 315	61 484	81 009	102 785
13	Olive oil	187 137	166 460	226 939	271 741	367 331	341 243
14	Other crops and crop products	47 319	51 560	53 540	58 872	63 750	63 378
14.1	Fodder plants	23 895	26 393	26 729	25 700	27 354	25 292
14.2	Nursery plants	1 085	837	1 052	1 073	905	941
14.3	Vegetable materials used primarily for plaiting	129	97	33	41	22	22
14.4	Flowers and ornamental plants	17 986	20 134	21 298	27 053	31 086	32 516
14.5	Seeds	2 680	2 450	2 268	2 740	2 558	2 704
14.6	Other	1 545	1 649	2 160	2 266	1 824	1 903
15	<b>FINAL CROP OUTPUT (1to14)</b>	<b>1 447 989</b>	<b>1 495 896</b>	<b>1 717 802</b>	<b>1 822 368</b>	<b>1 844 071</b>	<b>1 929 505</b>
16	Animals	361 847	357 708	396 443	422 390	424 982	439 647
16.1	Cattle (including calves)	69 593	72 590	79 947	84 100	74 863	71 666
16.2	Pigs	77 187	62 836	68 739	77 080	84 498	91 287
16.3	Equines	- 1 383	- 1 112	- 1 213	- 1 139	- 1 021	- 1 082
16.4	Sheep and goats	146 743	152 076	169 275	178 137	179 608	190 607
16.5	Poultry	61 185	62 780	70 197	75 893	78 785	78 543
16.6	Other	8 521	8 539	9 499	8 319	8 249	8 626
17	Animal products	277 663	327 532	398 980	401 922	336 622	357 504
17.1	Milk	207 109	258 779	328 022	328 689	261 060	279 047
17.2	Eggs	55 284	53 477	52 764	53 878	56 440	60 266
17.3	Wool	1 960	1 168	1 192	1 474	1 154	1 151
17.4	Other	13 310	14 107	17 002	17 881	17 967	17 041
18	<b>FINAL ANIMAL OUTPUT (16+17)</b>	<b>639 509</b>	<b>685 240</b>	<b>795 423</b>	<b>824 311</b>	<b>761 604</b>	<b>797 151</b>
19	New plantations (contract work)	344	295	153	182	190	247
20	Adjustment	0	0	0	0	0	0
21	<b>FINAL AGRICULTURAL OUTPUT (15+18+19+20)</b>	<b>2 087 843</b>	<b>2 181 431</b>	<b>2 513 378</b>	<b>2 646 862</b>	<b>2 605 865</b>	<b>2 726 903</b>

1992	1993	1994	1995	1996	1997		
AT 1990 PRICES						AUX PRIX DE 1990	
MIO DR							
155 452	146 002	164 938	151 501	137 259	154 647	Céréales sans riz	01
91 723	82 495	102 022	94 826	76 839	90 108	Blé et épeautre	01.1
508	514	512	532	489	489	Seigle et méteil	01.2
6 726	6 426	6 517	6 440	4 462	5 109	Orge	01.3
524	531	551	571	576	692	Avoine et céréales d'été	01.4
55 972	56 037	55 336	49 131	54 893	58 250	Maïs (grain)	01.5
0	0	0	0	0	0	Autres	01.6
6 574	9 257	11 876	13 647	14 639	16 068	Riz	02
11 161	10 607	9 499	10 798	10 403	10 123	Légumes secs	03
64 870	60 621	57 040	62 215	58 558	66 581	Plantes sarclées	04
39 233	37 289	37 177	39 141	37 686	39 114	Pommes de terre	04.1
25 637	23 332	19 863	23 074	20 872	27 467	Betteraves sucrières	04.2
0	0	0	0	0	0	Autres	04.3
261 641	271 163	303 969	329 346	262 278	277 292	Plantes industrielles	05
4 618	2 638	2 818	2 886	3 028	2 898	Graines et fruits oléagineux (sauf olives)	05.1
138 890	178 547	216 504	247 734	175 873	193 596	Plantes textiles	05.2
116 795	88 727	83 533	77 811	82 126	79 770	Tabac	05.3
0	0	0	0	0	0	Houblon	05.4
1 338	1 252	1 114	915	1 251	1 028	Autres	05.5
213 929	215 492	220 586	226 998	225 274	220 852	Légumes frais	06
129 624	131 101	130 478	149 100	152 472	109 278	Fruits frais	07
35 643	37 204	38 225	38 736	38 886	42 100	Agrumes	08
0	0	0	0	0	0	Fruits tropicaux (sans les fruits à coque)	09
48 524	49 325	46 544	42 802	47 942	45 352	Raisins	10
27 397	22 949	20 641	26 213	28 585	27 398	Mout de raisins et vin	11
36 278	42 281	32 884	51 081	47 446	55 055	Olives	12
182 874	158 902	192 452	193 376	192 401	220 522	Huile d'olive	13
42 676	40 149	40 000	41 363	39 856	39 497	Autres produits végétaux	14
22 621	20 040	20 280	19 441	17 772	17 435	Plantes fourragères	14.1
806	557	494	515	471	446	Plants de pépinières	14.2
94	98	35	41	22	22	Matières à tresser	14.3
15 896	16 534	15 976	18 090	18 926	18 926	Fleurs et plantes ornementales	14.4
1 864	1 627	1 654	1 864	1 514	1 365	Semences	14.5
1 395	1 294	1 562	1 412	1 152	1 304	Autres	14.6
1 216 644	1 195 054	1 269 134	1 337 176	1 255 999	1 284 766	PRODUCTION VEGETALE FINALE (1à14)	15
278 137	275 290	277 541	277 510	274 388	271 104	Animaux	16
53 276	51 961	50 932	53 274	51 947	44 137	Bovins (y compris veaux)	16.1
56 740	53 183	52 776	53 004	51 819	53 233	Porcs	16.2
- 1 063	- 860	- 926	- 902	- 716	- 836	Equidés	16.3
115 706	116 724	120 074	120 683	115 920	120 192	Ovins et caprins	16.4
46 855	47 686	48 033	45 704	49 851	48 690	Volailles	16.5
6 623	6 596	6 652	5 747	5 566	5 688	Autres	16.6
224 732	229 513	230 765	234 180	233 011	237 606	Produits animaux	17
175 029	179 900	180 973	184 232	182 357	188 116	Lait	17.1
38 356	38 343	37 854	37 404	37 561	36 844	Oeufs	17.2
1 362	1 496	1 244	1 240	1 257	1 259	Laine	17.3
9 985	9 774	10 693	11 303	11 836	11 387	Autres	17.4
502 868	504 803	508 306	511 690	507 399	508 709	PRODUCTION ANIMALE FINALE (16+17)	18
263	200	91	103	103	126	Plantations nouvelles (travaux à façon)	19
0	0	0	0	0	0	Ajustement	20
1 719 775	1 700 056	1 777 531	1 848 969	1 763 501	1 793 601	PRODUCTION FINALE DE L'AGRICULTURE (15+18+19+20)	21

## A.2 PRODUCTION, ORIGIN OF INCOME AND FIXED CAPITAL FORMATION

## A.2.4 ELLADA

CONTINUED/SUITE

		1992	1993	1994	1995	1996	1997
		AT CURRENT PRICES			AUX PRIX COURANTS		
		MIO DR					
21	<b>FINAL AGRICULTURAL OUTPUT (15+18+19+20)</b>	2 087 843	2 181 431	2 513 378	2 646 862	2 605 865	2 726 903
22.1	Seeds and plants	24 611	24 708	28 479	30 520	32 271	32 696
22.2	Livestock and animal products	9 761	9 962	9 141	11 377	13 424	11 919
22.3	Energy ; lubricants	147 018	177 168	186 268	210 368	238 928	254 217
22.4	Fertilizers and soil improvers	50 936	45 317	51 648	58 621	58 691	61 180
22.5	Plant protection products	39 912	41 413	44 143	52 013	61 135	57 789
22.6	Pharmaceutical products	12 725	13 529	16 560	16 726	18 381	20 422
22.7	Feedingstuffs	127 369	158 956	155 529	183 136	181 512	170 782
22.8	Material ; small tools ; maintenance and repair	80 020	84 072	89 776	94 217	102 430	113 822
22.9	Services	13 730	14 645	16 751	17 453	17 003	17 827
22.10	Other	35 013	34 737	39 655	43 400	47 863	51 046
22.11	VAT under-compensation						
22.12	I.C. adjustment	0	0	0	0	0	0
22	<b>TOTAL INTERMEDIATE CONSUMPTION</b>	541 095	604 509	637 950	717 830	771 638	791 700
23	<b>GROSS VALUE ADDED AT MARKET PRICES (21-22)</b>	1 546 748	1 576 922	1 875 428	1 929 032	1 834 227	1 935 204
24	Subsidies	250 937	362 174	413 863	595 260	716 810	651 007
24.1	Subsidies linked to crop production	160 340	174 897	177 840	350 644	394 850	329 467
24.2	Subsidies linked to animal production	54 059	74 570	61 276	65 263	94 017	73 530
24.3	Other subsidies linked to production	36 538	112 707	174 747	179 353	227 943	248 009
25	Taxes linked to production excluding VAT	55 255	74 715	73 656	74 773	85 903	89 561
25.1	Taxes linked to crop production	7 469	21 319	23 000	29 100	30 398	30 101
25.2	Taxes linked to animal production	0	0	0	0	0	0
25.3	Other taxes linked to production	47 786	53 395	50 656	45 673	55 505	59 460
26	VAT over-compensation						
27	<b>GROSS VALUE ADDED AT FACTOR COST (23+24-25+26)</b>	1 742 430	1 864 382	2 215 636	2 449 520	2 465 134	2 496 649
28	Depreciation	93 412	101 156	109 475	118 455	129 523	143 170
28.1	Equipment	52 212	54 399	56 729	59 366	66 363	75 061
28.2	Construction	41 200	46 757	52 746	59 089	63 160	68 109
29	<b>NET VALUE ADDED AT FACTOR COST (27-28)</b>	1 649 018	1 763 226	2 106 161	2 331 065	2 335 611	2 353 479
30	Compensation of employees	98 683	108 543	124 824	134 810	143 035	150 356
31	<b>NET OPERATING SURPLUS (29-30)</b>	1 550 335	1 654 683	1 981 337	2 196 255	2 192 576	2 203 123
32	Rent and other payments in cash or in kind	61 468	67 610	74 371	78 833	83 452	87 175
33	Interest	110 000	125 000	130 000	184 900	130 000	125 000
34	<b>NET INCOME FROM AGR. ACTIVITY OF TOT. LABOUR (29-32-33)</b>	1 477 550	1 570 616	1 901 790	2 067 331	2 122 159	2 141 304
35	<b>NET INCOME FROM AGR. ACTIVITY OF FAM. LABOUR (29-30-32-33)</b>	1 378 867	1 462 073	1 776 966	1 932 521	1 979 124	1 990 948
36.1	New plantations	344	295	153	182	190	247
36.2	Livestock capital	- 2 547	- 1 076	- 4 497	3 866	- 7 710	674
36.3	Machinery and other equipment	22 048	21 633	31 460	38 711	53 421	72 706
36.4	Transport equipment	61 599	49 707	54 132	76 489	83 741	121 257
36.5	Farm buildings	7 119	5 731	5 522	6 613	6 428	7 694
36.6	Other construct. with the exception of soil improv.	26 147	21 936	23 166	24 679	27 146	32 032
36.7	Soil improvements	57 262	59 278	57 976	69 538	78 160	90 743
36.8	Net purchases of existing reproduc. fixed cap. goods	0	0	0	0	0	0
36.9	Other goods of gross fixed capital formation	5 905	4 415	6 018	6 816	7 497	8 622
36.10	VAT under-compensation						
36.11	G.F.C.F. adjustment	0	0	0	0	0	0
36	<b>GROSS FIXED CAPITAL FORMATION (excluding deductible VAT)</b>	177 877	161 919	173 930	226 894	248 873	333 975
28	Depreciation	93 412	101 156	109 475	118 455	129 523	143 170
37	<b>NET FIXED CAPITAL FORMATION (excluding deductible VAT) (36-28)</b>	84 465	60 763	64 455	108 439	119 350	190 805

1992	1993	1994	1995	1996	1997		
AT 1990 PRICES						AUX PRIX DE 1990	
MIO DR							
1 719 775	1 700 056	1 777 531	1 848 969	1 763 501	1 793 601	<b>PRODUCTION FINALE DE L'AGRICULTURE</b>	21
						<b>(15+18+19+20)</b>	
17 588	15 902	16 460	17 048	15 808	15 882	Semences et plants	22.1
10 000	10 839	10 645	14 009	11 198	10 828	Bétail et produits animaux	22.2
83 880	89 885	92 226	94 787	100 531	102 881	Energie ; lubrifiants	22.3
31 076	27 626	27 985	28 909	28 007	27 102	Engrais et amendements	22.4
34 880	34 996	33 780	35 992	38 803	35 551	Produits de protection de culture	22.5
11 120	11 203	12 418	11 341	11 433	12 312	Produits pharmaceutiques	22.6
103 514	124 168	115 332	128 491	120 098	117 865	Aliments pour animaux	22.7
65 118	64 991	64 950	65 743	67 023	67 573	Matériel ; petit outillage ; entretien et réparation	22.8
11 097	11 069	11 364	11 621	11 229	11 402	Services	22.9
27 102	24 504	25 302	25 664	25 631	27 097	Autres	22.10
						Sous-compensation TVA	22.11
						Ajustement C.I.	22.12
0	0	0	0	0	0	<b>CONSOMMATION INTERMEDIAIRE TOTALE</b>	22
395 375	415 183	410 462	433 604	429 761	428 493	<b>VALEUR AJOUTÉE BRUTE AUX PRIX DU MARCHÉ</b>	23
1 324 400	1 284 873	1 367 069	1 415 365	1 333 740	1 365 108	<b>(21-22)</b>	
						Subventions	24
						Subventions liées à la production végétale	24.1
						Subventions liées à la production animale	24.2
						Autres subventions liées à la production	24.3
						Impôts liés à la production à l'exclusion de la TVA	25
						Impôts liés à la production végétale	25.1
						Impôts liés à la production animale	25.2
						Autres impôts liés à la production	25.3
						Surcompensation TVA	26
						<b>VALEUR AJOUTÉE BRUTE AU COUT DES FACTEURS</b>	27
						<b>(23+24-25+26)</b>	
						Amortissements	28
						Equipement	28.1
						Constructions	28.2
						<b>VALEUR AJOUTÉE NETTE AU COUT DES FACTEURS</b>	29
						<b>(27-28)</b>	
						Rémunération des salariés	30
						<b>EXCEDENT NET D'EXPLOITATION</b>	31
						<b>(29-30)</b>	
						Fermages et autres prestations en espèces et en nature	32
						Intérêts	33
						<b>REVENU NET DE L'ACTIVITE AGRICOLE TOTALE</b>	34
						<b>(29-32-33)</b>	
						<b>REVENU NET DE L'ACTIVITE AGRICOLE FAMILIALE</b>	35
						<b>(29-30-32-33)</b>	
263	200	91	103	103		Plantations nouvelles	36.1
- 2 094	- 816	- 3 224	4 878	- 3 189		Capital bétail	36.2
18 161	17 451	23 707	28 184	31 563		Machines et autres biens d'équipement	36.3
46 949	33 088	32 251	43 092	45 631		Matériel de transport	36.4
5 352	3 793	3 257	3 628	3 324		Bâtiments d'exploitation	36.5
20 174	15 072	14 202	13 984	13 469		Autres ouvrages à l'except. de l'amélioration des terres	36.6
44 181	40 729	35 536	39 389	39 429		Amélioration des terres	36.7
0	0	0	0	0	0	Acquisitions nettes de biens exist. reproduct. de c.f.	36.8
4 251	2 775	3 411	3 536	3 422		Autres biens de formation brute de capital fixe	36.9
						Sous-compensation TVA	36.10
						Ajustement FBCF	36.11
137 238	112 292	109 232	136 794	133 752		<b>FORMATION BRUTE DE CAPITAL FIXE</b>	36
						<b>(hors TVA déductible)</b>	
						Amortissements	28
						<b>FORMATION NETTE DE CAPITAL FIXE</b>	37
						<b>(hors TVA déductible) (36-28)</b>	

A.2 PRODUCTION, ORIGIN OF INCOME AND FIXED CAPITAL FORMATION

A.2.5 ESPANA

		1992	1993	1994	1995	1996	1997
		AT CURRENT PRICES			AUX PRIX COURANTS		
		MIO PTA					
01	Cereals excluding rice	212 176	278 041	230 566	178 711	440 300	356 700
01.1	Wheat and spelt	100 260	109 566	95 927	74 424	145 200	104 400
01.2	Rye and maslin	3 597	4 691	1 764	1 041	10 900	6 000
01.3	Barley	55 574	132 651	84 713	51 013	166 400	115 200
01.4	Oats and summer cereal mixtures	1 599	3 371	4 877	2 396	26 100	18 600
01.5	Maize (grain)	50 251	26 721	41 666	49 323	81 100	104 500
01.6	Other	895	1 041	1 620	515	10 600	8 100
02	Rice	24 727	17 309	24 738	19 817	43 800	44 400
03	Pulses	11 673	11 230	16 165	12 727	40 000	29 600
04	Root crops	124 547	140 056	193 715	185 109	147 600	132 500
04.1	Potatoes	70 142	67 463	123 458	117 855	78 000	61 600
04.2	Sugar beet	52 164	70 858	68 139	65 414	67 500	68 800
04.3	Other	2 241	1 736	2 118	1 840	2 100	2 100
05	Industrial crops	75 834	82 912	80 693	69 901	112 600	118 500
05.1	Oil seeds and cleaginous fruit (except olives)	22 346	43 426	34 686	23 103	35 800	49 800
05.2	Fibre plants	28 678	14 379	20 451	19 247	50 400	42 400
05.3	Tobacco	16 118	15 880	18 199	18 684	19 000	18 900
05.4	Hops	611	987	966	801	1 000	1 000
05.5	Other	8 081	8 240	6 391	8 066	6 400	6 400
06	Fresh vegetables	551 455	516 921	556 480	540 377	621 200	578 200
07	Fresh fruit	199 413	214 670	243 602	255 072	288 900	282 900
08	Citrus fruit	177 410	163 265	212 518	272 492	266 000	248 500
09	Tropical fruit (excluding nuts)	36 339	28 939	23 913	26 268	28 300	24 400
10	Grapes	24 792	21 960	26 124	40 793	39 000	28 100
11	Grape must and wine	131 864	105 029	111 104	170 953	237 900	231 100
12	Olives	15 013	19 158	27 637	23 164	16 000	20 500
13	Olive oil	159 673	178 511	208 945	255 463	179 800	315 700
14	Other crops and crop products	131 717	145 742	157 408	116 840	165 400	161 800
14.1	Fodder plants	11 367	15 179	21 022	26 754	24 800	27 000
14.2	Nursery plants	8 960	8 988	6 481	6 953	6 500	6 500
14.3	Vegetable materials used primarily for plaiting	67	281	301	368	300	300
14.4	Flowers and ornamental plants	69 618	76 579	84 633	60 066	88 800	83 000
14.5	Seeds	2 231	1 879	1 823	1 683	1 800	1 700
14.6	Other	39 474	42 836	43 149	21 016	43 200	43 200
15	<b>FINAL CROP OUTPUT (1to14)</b>	<b>1876 631</b>	<b>1923 743</b>	<b>2113 608</b>	<b>2167 690</b>	<b>2626 800</b>	<b>2572 800</b>
16	Animals	1000 971	1007 197	1151 715	1188 869	1294 700	1382 400
16.1	Cattle (including calves)	233 380	270 492	302 564	294 041	258 200	285 000
16.2	Pigs	421 567	382 846	433 914	505 116	580 300	630 400
16.3	Equines	2 210	2 126	3 199	2 824	3 200	3 400
16.4	Sheep and goats	147 455	151 060	163 716	155 316	187 600	202 300
16.5	Poultry	154 013	158 136	199 776	177 527	214 100	204 700
16.6	Other	42 346	42 536	48 545	54 045	51 300	56 600
17	Animal products	371 787	398 254	431 307	431 927	462 900	468 300
17.1	Milk	258 244	284 045	310 571	312 827	334 800	333 200
17.2	Eggs	99 279	99 334	103 179	99 014	110 600	116 600
17.3	Wool	985	674	1 806	2 483	1 700	2 700
17.4	Other	13 279	14 201	15 750	17 603	15 800	15 800
18	<b>FINAL ANIMAL OUTPUT (16+17)</b>	<b>1372 759</b>	<b>1405 451</b>	<b>1583 022</b>	<b>1620 796</b>	<b>1757 600</b>	<b>1850 700</b>
19	New plantations (contract work)	- 662	-1 985	30 953	48 711	31 000	31 000
20	Adjustment	0	0	0	0	0	0
21	<b>FINAL AGRICULTURAL OUTPUT (15+18+19+20)</b>	<b>3248 727</b>	<b>3327 209</b>	<b>3727 583</b>	<b>3837 197</b>	<b>4415 400</b>	<b>4454 500</b>



1992	1993	1994	1995	1996	1997		
AT 1990 PRICES						AUX PRIX DE 1990	
MIO PTA							
213 565	280 349	232 690	166 254	422 073	342 961	Céréales sans riz	01
98 386	110 872	95 467	67 936	122 390	88 610	Blé et épeautre	01.1
3 400	4 631	1 752	970	10 407	5 641	Seigle et méteil	01.2
55 729	135 080	86 369	46 222	189 203	130 550	Orge	01.3
1 438	2 977	4 581	1 922	14 670	9 976	Avoine et céréales d'été	01.4
53 661	25 731	42 902	48 744	71 883	97 976	Maïs (grain)	01.5
951	1 059	1 618	460	13 521	10 208	Autres	01.6
23 919	13 790	17 711	14 172	32 183	33 438	Riz	02
10 016	9 909	14 329	8 732	34 710	27 213	Légumes secs	03
161 311	145 502	143 651	136 914	144 243	127 605	Plantes sarclées	04
106 526	77 641	78 629	78 791	86 073	69 719	Pommes de terre	04.1
52 800	65 753	62 917	56 166	56 760	56 476	Betteraves sucrières	04.2
1 985	2 109	2 105	1 957	1 410	1 410	Autres	04.3
124 499	108 081	93 669	68 069	128 179	151 901	Plantes industrielles	05
77 265	74 214	57 476	35 502	69 867	83 911	Graines et fruits oléagineux (sauf olives)	05.1
23 265	10 138	14 264	12 264	28 549	38 227	Plantes textiles	05.2
15 254	15 149	14 892	14 515	15 149	15 149	Tabac	05.3
582	940	927	773	940	940	Houblon	05.4
8 132	7 640	6 111	5 015	13 673	13 673	Autres	05.5
636 175	543 284	548 847	534 047	605 473	577 622	Légumes frais	06
265 130	243 129	245 466	221 111	259 756	274 562	Fruits frais	07
160 535	154 774	156 709	161 366	123 298	128 353	Agrumes	08
34 685	34 360	30 675	32 257	36 778	36 337	Fruits tropicaux (sans les fruits à coque)	09
28 626	26 420	22 639	28 506	34 683	25 249	Raisins	10
142 895	120 302	90 437	90 508	121 325	137 947	Moût de raisins et vin	11
10 890	10 121	10 520	9 279	8 246	13 491	Olives	12
150 260	149 948	146 456	143 727	71 415	196 033	Huile d'olive	13
134 103	136 205	140 157	123 662	136 642	138 051	Autres produits végétaux	14
11 379	15 188	20 297	21 668	15 650	17 059	Plantes fourragères	14.1
8 662	9 287	6 775	6 186	9 285	9 285	Plants de pépinières	14.2
75	182	175	219	182	182	Matières à tresser	14.3
80 188	78 111	80 009	61 966	78 096	78 096	Fleurs et plantes ornementales	14.4
3 116	2 848	2 640	2 253	2 847	2 847	Semences	14.5
30 682	30 589	30 261	31 369	30 583	30 583	Autres	14.6
2096 608	1976 174	1893 956	1738 603	2159 004	2014 728	<b>PRODUCTION VEGETALE FINALE</b> (1à14)	15
1007 185	1007 291	1072 084	1110 359	1077 519	1110 386	Animaux	16
248 886	236 760	252 781	274 136	266 560	281 753	Bovins (y compris veaux)	16.1
392 424	411 759	432 156	450 056	418 541	421 471	Porcs	16.2
2 250	2 131	2 794	2 568	2 224	2 344	Equidés	16.3
158 469	153 982	148 166	134 090	164 724	171 148	Ovins et caprins	16.4
155 517	148 473	178 575	183 984	161 259	164 001	Volailles	16.5
49 640	54 186	57 611	65 524	64 211	69 669	Autres	16.6
391 398	387 397	390 519	387 105	395 844	397 695	Produits animaux	17
271 653	277 469	268 337	263 140	280 719	276 789	Lait	17.1
104 868	93 359	105 084	105 961	97 976	103 757	Oeufs	17.2
2 156	2 258	2 294	2 347	2 258	2 258	Laine	17.3
12 721	14 310	14 805	15 658	14 891	14 891	Autres	17.4
1398 583	1394 688	1462 603	1497 464	1473 363	1508 081	<b>PRODUCTION ANIMALE FINALE</b> (16+17)	18
- 905	-2 031	30 953	42 944	-2 031	-2 031	Plantations nouvelles (travaux à façon)	19
0	0	0	0	0	0	Ajustement	20
3494 286	3368 830	3387 511	3279 011	3630 336	3520 777	<b>PRODUCTION FINALE DE L'AGRICULTURE</b> (15+18+19+20)	21

## A.2 PRODUCTION, ORIGIN OF INCOME AND FIXED CAPITAL FORMATION

## A.2.5 ESPANA

CONTINUED/SUITE

		1992	1993	1994	1995	1996	1997
		AT CURRENT PRICES			AUX PRIX COURANTS		
		MIO PTA					
21	<b>FINAL AGRICULTURAL OUTPUT</b> <b>(15+18+19+20)</b>	3248 727	3327 209	3727 583	3837 197	4415 400	4454 500
22.1	Seeds and plants	52 637	43 712	44 981	60 372	55 000	56 400
22.2	Livestock and animal products	17 071	31 788	46 063	45 252	48 800	45 500
22.3	Energy ; lubricants	127 661	130 792	132 266	123 768	144 800	147 200
22.4	Fertilizers and soil improvers	120 309	97 951	134 391	136 220	160 700	148 900
22.5	Plant protection products	59 310	58 031	67 527	70 843	81 400	86 800
22.6	Pharmaceutical products	45 328	48 832	51 919	54 262	57 400	62 000
22.7	Feedingstuffs	662 163	681 484	693 005	720 633	745 100	777 700
22.8	Material ; small tools ; maintenance and repair	241 015	241 011	248 257	267 669	291 400	311 700
22.9	Services	80 743	83 455	95 303	101 629	114 000	116 600
22.10	Other	107 047	116 328	120 665	121 105	136 800	140 000
22.11	VAT under-compensation	.	.	.	.	.	.
22.12	I.C. adjustment	.	.	.	.	.	.
22	<b>TOTAL INTERMEDIATE CONSUMPTION</b>	1513 282	1533 384	1634 386	1710 754	1835 400	1892 700
23	<b>GROSS VALUE ADDED AT MARKET PRICES</b> <b>(21-22)</b>	1735 446	1793 825	2093 197	2126 444	2580 000	2561 800
24	Subsidies	240 659	467 933	589 059	698 352	652 500	694 000
24.1	Subsidies linked to crop production	.	.	.	.	.	.
24.2	Subsidies linked to animal production	.	.	.	.	.	.
24.3	Other subsidies linked to production	.	.	.	.	.	.
25	Taxes linked to production excluding VAT	21 686	16 060	16 708	8 536	18 700	19 800
25.1	Taxes linked to crop production	.	.	.	.	.	.
25.2	Taxes linked to animal production	.	.	.	.	.	.
25.3	Other taxes linked to production	.	.	.	.	.	.
26	VAT over-compensation	.	.	.	.	.	.
27	<b>GROSS VALUE ADDED AT FACTOR COST</b> <b>(23+24-25+26)</b>	1954 419	2245 698	2665 548	2816 260	3213 800	3236 000
28	Depreciation	287 473	292 943	310 949	335 869	352 700	384 900
28.1	Equipment	253 008	257 135	274 129	297 497	.	.
28.2	Construction	34 465	35 808	36 820	38 372	.	.
29	<b>NET VALUE ADDED AT FACTOR COST</b> <b>(27-28)</b>	1666 945	1952 756	2354 599	2480 390	2861 100	2851 100
30	Compensation of employees	334 814	328 144	346 670	356 555	367 900	419 100
31	<b>NET OPERATING SURPLUS</b> <b>(29-30)</b>	1332 132	1624 612	2007 929	2123 836	.	.
32	Rent and other payments in cash or in kind	102 385	106 701	118 139	126 535	126 500	118 700
33	Interest	273 249	263 905	189 141	196 943	191 400	146 700
34	<b>NET INCOME FROM AGR. ACTIVITY OF TOT. LABOUR</b> <b>(29-32-33)</b>	1291 311	1582 150	2047 319	2156 912	2543 200	2585 700
35	<b>NET INCOME FROM AGR. ACTIVITY OF FAM. LABOUR</b> <b>(29-30-32-33)</b>	956 497	1254 006	1700 649	1800 358	2175 300	2166 600
36.1	New plantations	- 662	-1 985	30 953	.	.	.
36.2	Livestock capital	-4 292	393	-3 435	.	.	.
36.3	Machinery and other equipment	44 871	47 498	61 633	.	.	.
36.4	Transport equipment	38 583	35 434	50 207	.	.	.
36.5	Farm buildings	107 372	111 554	114 708	.	.	.
36.6	Other construct. with the except. of soil improv.	0	0	0	.	.	.
36.7	Soil improvements	37 719	51 478	45 755	.	.	.
36.8	Net purchases of existing reproduc. fixed cap. goods	20 113	20 137	23 298	.	.	.
36.9	Other goods of gross fixed capital formation	0	0	0	.	.	.
36.10	VAT under-compensation	.	.	.	.	.	.
36.11	G.F.C.F. adjustment	.	.	.	.	.	.
36	<b>GROSS FIXED CAPITAL FORMATION</b> <b>(excluding deductible VAT)</b>	269 820	270 421	344 743	.	.	.
28	Depreciation	287 473	292 943	310 949	335 869	352 700	384 900
37	<b>NET FIXED CAPITAL FORMATION</b> <b>(excluding deductible VAT) (36-28)</b>	-17 654	-22 522	33 794	.	.	.

1992	1993	1994	1995	1996	1997		
AT 1990 PRICES						AUX PRIX DE 1990	
MIO PTA							
3494 286	3368 830	3387 511	3279 011	3630 336	3520 777	<b>PRODUCTION FINALE DE L'AGRICULTURE</b>	<b>21</b>
						<b>(15+18+19+20)</b>	
55 676	49 705	48 109	56 920	53 296	53 136	Semences et plants	22.1
17 867	43 275	51 747	48 508	59 820	52 641	Bétail et produits animaux	22.2
112 952	110 900	114 836	116 878	116 243	115 894	Energie ; lubrifiants	22.3
121 838	103 880	128 887	124 686	132 867	123 301	Engrais et amendements	22.4
56 582	53 667	60 203	63 028	71 730	80 266	Produits de protection de culture	22.5
41 635	41 109	41 548	40 954	37 812	38 417	Produits pharmaceutiques	22.6
678 943	685 466	684 980	712 050	737 532	756 708	Aliments pour animaux	22.7
218 920	217 056	238 237	241 612	223 978	231 146	Matériel ; petit outillage ; entretien et réparation	22.8
72 883	70 751	74 544	77 114	87 709	91 919	Services	22.9
91 025	91 556	90 819	87 217	91 945	91 669	Autres	22.10
:	:	:	:	0	0	Sous-compensation TVA	22.11
:	:	:	:	:	:	Ajustement C.I.	22.12
1468 321	1467 367	1533 910	1568 966	1612 932	1635 097	<b>CONSOMMATION INTERMEDIAIRE TOTALE</b>	<b>22</b>
2025 965	1901 464	1853 602	1710 045	2017 405	1885 681	<b>VALEUR AJOUTÉE BRUTE AUX PRIX DU MARCHÉ</b>	<b>23</b>
						<b>(21-22)</b>	
						Subventions	24
						Subventions liées à la production végétale	24.1
						Subventions liées à la production animale	24.2
						Autres subventions liées à la production	24.3
						Impôts liés à la production à l'exclusion de la TVA	25
						Impôts liés à la production végétale	25.1
						Impôts liés à la production animale	25.2
						Autres impôts liés à la production	25.3
						Surcompensation TVA	26
						<b>VALEUR AJOUTÉE BRUTE AU COUT DES FACTEURS</b>	<b>27</b>
						<b>(23+24-25+26)</b>	
						Amortissements	28
						Equipement	28.1
						Constructions	28.2
						<b>VALEUR AJOUTÉE NETTE AU COUT DES FACTEURS</b>	<b>29</b>
						<b>(27-28)</b>	
						Rémunération des salariés	30
						<b>EXCÉDENT NET D'EXPLOITATION</b>	<b>31</b>
						<b>(29-30)</b>	
						Fermages et autres prestations en espèces et en nature	32
						Intérêts	33
						<b>REVENU NET DE L'ACTIVITE AGRICOLE TOTALE</b>	<b>34</b>
						<b>(29-32-33)</b>	
						<b>REVENU NET DE L'ACTIVITE AGRICOLE FAMILIALE</b>	<b>35</b>
						<b>(29-30-32-33)</b>	
						Plantations nouvelles	36.1
						Capital bétail	36.2
						Machines et autres biens d'équipement	36.3
						Matériel de transport	36.4
						Bâtiments d'exploitation	36.5
						Autres ouvrages à l'except. de l'amélior. des terres	36.6
						Amélioration des terres	36.7
						Acquisitions nettes de biens exist. reproduct. de c.f.	36.8
						Autres biens de formation brute de capital fixe	36.9
						Sous-compensation TVA	36.10
						Ajustement FBCF	36.11
						<b>FORMATION BRUTE DE CAPITAL FIXE</b>	<b>36</b>
						<b>(hors TVA déductible)</b>	
						Amortissements	28
						<b>FORMATION NETTE DE CAPITAL FIXE</b>	<b>37</b>
						<b>(hors TVA déductible) (36-28)</b>	

## A.2 PRODUCTION, ORIGIN OF INCOME AND FIXED CAPITAL FORMATION

## A.2.6 FRANCE

	1992	1993	1994	1995	1996	1997
	AT CURRENT PRICES			AUX PRIX COURANTS		
	MIO FF					
01 Cereals excluding rice	58 487	40 367	38 950	40 902	45 996	44 651
01.1 Wheat and spelt	31 985	21 870	22 762	23 512	27 095	24 981
01.2 Rye and maslin	79	52	59	72	90	85
01.3 Barley	8 213	5 500	4 532	4 838	6 025	6 291
01.4 Oats and summer cereal mixtures	317	271	242	218	253	256
01.5 Maize (grain)	17 139	12 229	11 062	11 935	12 064	12 485
01.6 Other	754	445	293	327	469	53
02 Rice	291	332	312	305	255	268
03 Pulses	5 536	3 121	2 651	2 275	2 407	3 008
04 Root crops	11 681	12 141	13 748	13 498	12 534	13 906
04.1 Potatoes	3 500	3 843	5 721	5 338	4 341	5 368
04.2 Sugar beet	8 181	8 298	8 027	8 160	8 193	8 538
04.3 Other	0	0	0	0	0	0
05 Industrial crops	5 217	6 109	7 257	8 032	8 195	9 725
05.1 Oil seeds and oleaginous fruit (except olives)	4 265	4 967	5 849	6 798	6 998	8 622
05.2 Fibre plants	134	231	446	314	294	223
05.3 Tobacco	606	647	664	675	678	678
05.4 Hops	33	39	40	40	39	39
05.5 Other	179	225	258	205	186	163
06 Fresh vegetables	19 174	19 293	19 896	19 555	20 196	19 993
07 Fresh fruit	8 574	9 188	10 579	10 933	10 905	11 174
08 Citrus fruit	32	40	39	75	45	56
09 Tropical fruit (excluding nuts)	0	0	0	0	0	0
10 Grapes	208	270	265	351	285	322
11 Grape must and wine	38 673	32 456	36 683	42 140	42 348	43 315
12 Olives	213	145	174	103	121	93
13 Olive oil	0	0	0	0	0	0
14 Other crops and crop products	13 882	13 601	13 620	14 001	14 730	15 171
14.1 Fodder plants	0	0	0	0	0	0
14.2 Nursery plants	2 581	2 608	2 584	2 636	2 680	2 666
14.3 Vegetable materials used primarily for plaiting	0	0	0	0	0	0
14.4 Flowers and ornamental plants	5 891	6 005	6 034	6 117	6 423	6 375
14.5 Seeds	4 404	4 248	4 205	4 468	4 882	5 210
14.6 Other	1 006	740	797	780	745	920
15 FINAL CROP OUTPUT (1to14)	161 968	137 063	144 174	152 170	158 016	161 681
16 Animals	94 757	86 547	90 493	89 603	90 847	93 297
16.1 Cattle (including calves)	45 026	42 399	44 958	42 181	37 808	37 906
16.2 Pigs	22 544	17 848	18 946	20 425	23 376	24 145
16.3 Equines	616	539	123	84	254	311
16.4 Sheep and goats	3 294	3 311	3 214	2 985	3 733	3 688
16.5 Poultry	19 656	19 225	20 298	20 879	22 600	24 374
16.6 Other	3 621	3 225	2 954	3 049	3 076	2 874
17 Animal products	56 153	55 854	55 721	56 433	57 319	56 043
17.1 Milk	50 145	49 944	50 188	50 942	51 094	50 228
17.2 Eggs	5 337	5 247	4 856	4 768	5 584	5 243
17.3 Wool	61	41	41	38	38	38
17.4 Other	610	622	636	685	603	534
18 FINAL ANIMAL OUTPUT (16+17)	150 910	142 401	146 214	146 036	148 166	149 340
19 New plantations (contract work)	- 73	67	- 81	- 378	- 539	- 541
20 Adjustment	0	0	0	0	0	0
21 FINAL AGRICULTURAL OUTPUT (15+18+19+20)	312 805	279 531	290 307	297 828	305 643	310 481

1992	1993	1994	1995	1996	1997		
AT 1990 PRICES						AUX PRIX DE 1990	
MIO FF							
65 075	58 065	54 808	55 030	66 144	68 020	Céréales sans riz	01
34 056	29 432	31 168	31 655	37 786	35 202	Blé et épeautre	01.1
83	67	83	105	130	132	Seigle et méteil	01.2
8 824	7 265	5 876	5 950	7 824	8 791	Orge	01.3
315	391	345	250	277	283	Avoine et céréales d'été	01.4
20 909	20 201	16 866	16 569	19 358	22 672	Maïs (grain)	01.5
888	709	469	502	768	940	Autres	01.6
269	276	269	269	266	276	Riz	02
4 800	5 313	4 819	3 841	3 607	4 505	Légumes secs	03
13 651	12 963	11 972	12 861	13 148	14 361	Plantes sarclées	04
5 460	4 742	4 417	4 818	5 070	5 484	Pommes de terre	04.1
8 191	8 221	7 555	8 043	8 078	8 877	Betteraves sucrières	04.2
0	0	0	0	0	0	Autres	04.3
10 981	9 249	11 232	13 460	13 727	15 050	Plantes industrielles	05
10 024	8 134	9 995	12 215	12 459	13 963	Graines et fruits oléagineux (sauf olives)	05.1
154	206	314	325	321	250	Plantes textiles	05.2
555	622	657	661	668	585	Tabac	05.3
34	38	40	40	41	41	Houblon	05.4
214	248	227	219	237	211	Autres	05.5
20 385	19 686	20 126	19 635	18 928	18 980	Légumes frais	06
12 566	11 560	12 799	12 893	13 056	12 215	Fruits frais	07
45	65	50	62	47	57	Agrumes	08
0	0	0	0	0	0	Fruits tropicaux (sans les fruits à coque)	09
241	287	206	352	311	248	Raisins	10
47 633	42 578	42 674	46 290	46 837	45 953	Moût de raisins et vin	11
215	145	175	104	121	93	Olives	12
0	0	0	0	0	0	Huile d'olive	13
14 405	13 821	14 248	14 514	15 065	15 122	Autres produits végétaux	14
0	0	0	0	0	0	Plantes fourragères	14.1
2 389	2 423	2 481	2 484	2 466	2 434	Plants de pépinières	14.2
0	0	0	0	0	0	Matières à tresser	14.3
6 017	6 041	6 120	6 059	6 265	6 240	Fleurs et plantes ornementales	14.4
5 099	4 741	4 968	5 159	5 639	5 711	Semences	14.5
900	617	679	812	695	738	Autres	14.6
190 266	174 006	173 377	179 310	191 258	194 881	<b>PRODUCTION VEGETALE FINALE</b>	<b>15</b>
						(1à14)	
98 618	96 965	101 167	102 240	104 856	102 947	Animaux	16
48 257	44 349	46 777	46 504	46 227	43 763	Bovins (y compris veaux)	16.1
22 236	23 895	25 064	25 116	25 832	26 560	Porcs	16.2
817	639	181	472	696	431	Equidés	16.3
3 412	3 574	3 315	3 211	3 546	3 244	Ovins et caprins	16.4
20 116	20 690	22 200	23 421	24 893	25 653	Volailles	16.5
3 779	3 819	3 630	3 516	3 662	3 296	Autres	16.6
56 486	56 213	57 217	58 178	58 163	57 283	Produits animaux	17
50 138	49 884	50 579	51 212	51 499	50 830	Lait	17.1
5 624	5 607	5 904	6 188	5 965	5 762	Oeufs	17.2
100	98	109	90	91	91	Laine	17.3
624	625	625	688	608	601	Autres	17.4
155 103	153 178	158 383	160 418	163 019	160 231	<b>PRODUCTION ANIMALE FINALE</b>	<b>18</b>
						(16+17)	
- 294	- 52	- 280	- 622	- 876	- 876	Plantations nouvelles (travaux à façon)	19
0	0	0	0	0	0	Ajustement	20
345 075	327 132	331 481	339 105	353 401	354 236	<b>PRODUCTION FINALE DE L'AGRICULTURE</b>	<b>21</b>
						(15+18+19+20)	

## A.2 PRODUCTION, ORIGIN OF INCOME AND FIXED CAPITAL FORMATION

## A.2.6 FRANCE

CONTINUED/SUITE

		1992	1993	1994	1995	1996	1997
		AT CURRENT PRICES			AUX PRIX COURANTS		
		MIO FF					
21	<b>FINAL AGRICULTURAL OUTPUT (15+18+19+20)</b>	312 805	279 531	290 307	297 828	305 643	310 481
22.1	Seeds and plants	15 058	12 618	12 941	13 974	14 030	14 054
22.2	Livestock and animal products	723	569	624	649	463	407
22.3	Energy ; lubricants	12 017	11 251	11 035	11 012	12 080	12 249
22.4	Fertilizers and soil improvers	16 665	15 963	16 019	18 735	19 432	18 766
22.5	Plant protection products	14 424	13 350	14 043	15 752	15 922	15 824
22.6	Pharmaceutical products	1 968	2 102	2 171	2 210	2 296	2 292
22.7	Feedingstuffs	46 971	47 190	47 659	47 299	49 954	53 549
22.8	Material ; small tools ; maintenance and repair	15 046	13 889	14 291	15 289	16 084	16 856
22.9	Services	17 635	17 967	18 270	17 592	18 085	18 591
22.10	Other	2 606	2 649	2 871	3 012	3 228	3 387
22.11	VAT under-compensation						
22.12	I.C. adjustment	0	0	0	0	0	0
22	<b>TOTAL INTERMEDIATE CONSUMPTION</b>	143 113	137 548	139 924	145 524	151 574	155 975
23	<b>GROSS VALUE ADDED AT MARKET PRICES (21-22)</b>	169 692	141 983	150 383	152 304	154 069	154 506
24	Subsidies	18 665	38 111	45 123	50 612	53 430	50 477
24.1	Subsidies linked to crop production	1 970	2 636	2 262	2 243	2 248	1 608
24.2	Subsidies linked to animal production	6 711	6 296	8 587	9 360	11 376	9 015
24.3	Other subsidies linked to production	9 984	29 179	34 274	39 009	39 806	39 854
25	Taxes linked to production excluding VAT	11 396	8 676	8 133	7 675	8 071	8 258
25.1	Taxes linked to crop production	3 712	2 081	1 849	1 598	1 240	1 265
25.2	Taxes linked to animal production	1 013	613	299	351	682	377
25.3	Other taxes linked to production	6 671	5 982	5 985	5 726	6 149	6 616
26	VAT over-compensation						
27	<b>GROSS VALUE ADDED AT FACTOR COST (23+24-25+26)</b>	176 961	171 418	187 373	195 241	199 428	196 725
28	Depreciation	31 030	30 738	30 969	31 557	32 541	32 737
28.1	Equipment	.	.	.	.	.	.
28.2	Construction	.	.	.	.	.	.
29	<b>NET VALUE ADDED AT FACTOR COST (27-28)</b>	145 931	140 680	156 404	163 684	166 887	163 988
30	Compensation of employees	28 243	28 895	28 663	29 527	30 126	30 511
31	<b>NET OPERATING SURPLUS (29-30)</b>	117 688	111 785	127 741	134 157	136 761	133 477
32	Rent and other payments in cash or in kind	8 943	9 240	9 382	9 456	9 519	9 713
33	Interest	13 994	13 962	13 361	12 564	12 182	11 441
34	<b>NET INCOME FROM AGR. ACTIVITY OF TOTAL LABOUR (29-32-33)</b>	122 994	117 478	133 661	141 664	145 186	142 834
35	<b>NET INCOME FROM AGR. ACTIVITY OF FAMILY LABOUR (29-30-32-33)</b>	94 751	88 583	104 998	112 137	115 060	112 323
36.1	New plantations	- 73	67	- 81	- 378	- 539	- 541
36.2	Livestock capital	- 572	- 27	816	454	- 59	- 1 298
36.3	Machinery and other equipment	17 192	16 141	18 766	21 623	23 949	25 016
36.4	Transport equipment	1 496	1 182	1 538	2 154	1 816	1 622
36.5	Farm buildings	8 407	7 635	8 032	8 784	9 302	9 483
36.6	Other constructions with the exception of soil improvement	0	0	0	0	0	0
36.7	Soil improvements	2 278	2 095	2 243	2 408	2 550	2 632
36.8	Net purchases of existing reproducible fixed capital goods	0	0	0	0	0	0
36.9	Other goods of gross fixed capital formation	0	0	0	0	0	0
36.10	VAT under-compensation						
36.11	G.F.C.F. adjustment	.	.	.	.	.	.
36	<b>GROSS FIXED CAPITAL FORMATION (excluding deductible VAT)</b>	28 728	27 093	31 314	35 045	37 019	36 914
28	Depreciation	31 030	30 738	30 969	31 557	32 541	32 737
37	<b>NET FIXED CAPITAL FORMATION (excluding deductible VAT) (36-28)</b>	-2 302	-3 645	345	3 488	4 478	4 177

1992	1993	1994	1995	1996	1997		
AT 1990 PRICES						AUX PRIX DE 1990	
MIO FF							
345 075	327 132	331 481	339 105	353 401	354 236	PRODUCTION FINALE DE L'AGRICULTURE (15+18+19+20)	21
15 444	14 615	15 572	16 133	16 471	16 632	Semences et plants	22.1
611	475	557	618	487	445	Bétail et produits animaux	22.2
12 776	11 997	11 859	12 006	12 472	12 251	Energie ; lubrifiants	22.3
17 399	17 308	17 074	18 484	18 416	18 133	Engrais et amendements	22.4
13 844	12 745	13 488	15 084	15 095	14 852	Produits de protection de culture	22.5
1 802	1 875	1 911	1 891	1 910	1 853	Produits pharmaceutiques	22.6
46 803	47 872	49 557	49 765	50 462	51 968	Aliments pour animaux	22.7
14 604	13 631	13 864	14 323	14 770	15 274	Matériel ; petit outillage ; entretien et réparation	22.8
17 707	17 460	17 713	17 586	17 852	17 950	Services	22.9
2 260	2 193	2 134	2 149	2 174	2 228	Autres	22.10
						Sous-compensation TVA	22.11
0	0	0	0	0	0	Ajustement C.I.	22.12
143 251	140 171	143 729	148 041	150 108	151 587	CONSOMMATION INTERMEDIAIRE TOTALE	22
201 824	186 961	187 752	191 065	203 292	202 649	VALEUR AJOUTEE BRUTE AUX PRIX DU MARCHÉ (21-22)	23
						Subventions	24
						Subventions liées à la production végétale	24.1
						Subventions liées à la production animale	24.2
						Autres subventions liées à la production	24.3
						Impôts liés à la production à l'exclusion de la TVA	25
						Impôts liés à la production végétale	25.1
						Impôts liés à la production animale	25.2
						Autres impôts liés à la production	25.3
						Surcompensation TVA	26
						VALEUR AJOUTÉE BRUTE AU COUT DES FACTEURS (23+24-25+26)	27
						Amortissements	28
						Equipement	28.1
						Constructions	28.2
						VALEUR AJOUTÉE NETTE AU COUT DES FACTEURS (27-28)	29
						Rémunération des salariés	30
						EXCEDENT NET D'EXPLOITATION (29-30)	31
						Fermiages et autres prestations en espèces et en nature	32
						Intérêts	33
						REVENU NET DE L'ACTIVITE AGRICOLE TOTALE (29-32-33)	34
						REVENU NET DE L'ACTIVITE AGRICOLE FAMILIALE (29-30-32-33)	35
- 294	- 52	- 280	- 622	- 876	- 876	Plantations nouvelles	36.1
- 541	- 50	461	200	- 168	- 728	Capital bétail	36.2
16 097	14 911	16 762	18 721	19 945	20 872	Machines et autres biens d'équipement	36.3
1 386	1 112	1 379	1 745	1 544	1 468	Matériel de transport	36.4
7 958	7 222	7 562	8 171	8 509	8 486	Bâtiments d'exploitation	36.5
0	0	0	0	0	0	Autres ouvrages à l'exception de l'amélioration des terres	36.6
2 142	1 940	2 068	2 212	2 294	2 312	Amélioration des terres	36.7
0	0	0	0	0	0	Acquisitions nettes de biens existants reproductibles de c.f.	36.8
0	0	0	0	0	0	Autres biens de formation brute de capital fixe	36.9
						Sous-compensation TVA	36.10
						Ajustement FBCF	36.11
26 748	25 084	27 952	30 427	31 249	31 535	FORMATION BRUTE DE CAPITAL FIXE (hors TVA déductible)	36
						Amortissements	28
						FORMATION NETTE DE CAPITAL FIXE (hors TVA déductible) (36-28)	37

## A.2 PRODUCTION, ORIGIN OF INCOME AND FIXED CAPITAL FORMATION

## A.2.7 IRELAND

		1992	1993	1994	1995	1996	1997
		AT CURRENT PRICES			AUX PRIX COURANTS		
		MIO IRL					
01	Cereals excluding rice	186	130	100	138	159	126
01.1	Wheat and spelt	72	48	36	46	54	47
01.2	Rye and maslin	0	0	0	0	0	0
01.3	Barley	104	74	58	87	97	73
01.4	Oats and summer cereal mixtures	9	8	6	5	7	6
01.5	Maize (grain)	0	0	0	0	0	0
01.6	Other	0	0	0	0	0	0
02	Rice	0	0	0	0	0	0
03	Pulses	1	1	0	0	0	0
04	Root crops	113	94	136	136	97	96
04.1	Potatoes	56	43	76	75	39	40
04.2	Sugar beet	57	51	60	61	59	56
04.3	Other	0	0	0	0	0	0
05	Industrial crops	1	1	2	0	1	1
05.1	Oil seeds and oleaginous fruit (except olives)	0	0	0	0	0	0
05.2	Fibre plants	0	0	0	0	0	0
05.3	Tobacco	0	0	0	0	0	0
05.4	Hops	0	0	0	0	0	0
05.5	Other	1	1	2	0	1	1
06	Fresh vegetables	93	99	108	107	126	127
07	Fresh fruit	9	8	11	15	16	8
08	Citrus fruit	0	0	0	0	0	0
09	Tropical fruit (excluding nuts)	0	0	0	0	0	0
10	Grapes	0	0	0	0	0	0
11	Grape must and wine	0	0	0	0	0	0
12	Olives	0	0	0	0	0	0
13	Olive oil	0	0	0	0	0	0
14	Other crops and crop products	54	52	44	51	54	52
14.1	Fodder plants	0	0	0	0	0	0
14.2	Nursery plants	0	0	0	0	0	0
14.3	Vegetable materials used primarily for plaiting	0	0	0	0	0	0
14.4	Flowers and ornamental plants	0	0	0	0	0	0
14.5	Seeds	0	0	0	0	0	0
14.6	Other	54	52	44	51	54	52
15	<b>FINAL CROP OUTPUT (1to14)</b>	<b>456</b>	<b>384</b>	<b>402</b>	<b>446</b>	<b>454</b>	<b>410</b>
16	Animals	1 802	1 885	1 826	1 885	1 845	1 761
16.1	Cattle (including calves)	1 267	1 349	1 283	1 322	1 148	1 093
16.2	Pigs	221	199	200	233	293	254
16.3	Equines	50	66	62	58	77	87
16.4	Sheep and goats	153	170	169	155	203	196
16.5	Poultry	111	101	113	117	124	130
16.6	Other	0	0	0	0	0	0
17	Animal products	1 096	1 162	1 171	1 245	1 240	1 145
17.1	Milk	1 066	1 132	1 139	1 212	1 209	1 116
17.2	Eggs	23	23	22	22	20	20
17.3	Wool	6	6	10	11	9	9
17.4	Other	1	1	1	1	1	1
18	<b>FINAL ANIMAL OUTPUT (16+17)</b>	<b>2 898</b>	<b>3 047</b>	<b>2 997</b>	<b>3 130</b>	<b>3 085</b>	<b>2 906</b>
19	New plantations (contract work)	0	0	0	0	0	0
20	Adjustment	0	0	0	0	0	0
21	<b>FINAL AGRICULTURAL OUTPUT (15+18+19+20)</b>	<b>3 354</b>	<b>3 431</b>	<b>3 399</b>	<b>3 576</b>	<b>3 538</b>	<b>3 315</b>



1992	1993	1994	1995	1996	1997		
AT 1990 PRICES						AUX PRIX DE 1990	
MIO IRL							
196	142	124	146	187	184	Céréales sans riz	01
77	51	44	48	65	69	Blé et épeautre	01.1
0	0	0	0	0	0	Seigle et méteil	01.2
110	83	72	92	114	106	Orge	01.3
9	8	8	6	8	9	Avoine et céréales d'été	01.4
0	0	0	0	0	0	Maïs (grain)	01.5
0	0	0	0	0	0	Autres	01.6
0	0	0	0	0	0	Riz	02
1	1	0	0	0	0	Légumes secs	03
96	77	93	96	92	86	Plantes sarclées	04
39	34	40	41	36	36	Pommes de terre	04.1
57	43	53	55	56	50	Betteraves sucrières	04.2
0	0	0	0	0	0	Autres	04.3
4	2	4	0	2	3	Plantes industrielles	05
0	0	0	0	0	0	Graines et fruits oléagineux (sauf olives)	05.1
0	0	0	0	0	0	Plantes textiles	05.2
0	0	0	0	0	0	Tabac	05.3
0	0	0	0	0	0	Houblon	05.4
4	2	4	0	2	3	Autres	05.5
93	99	105	99	107	106	Légumes frais	06
9	7	9	11	12	6	Fruits frais	07
0	0	0	0	0	0	Agrumes	08
0	0	0	0	0	0	Fruits tropicaux (sans les fruits à coque)	09
0	0	0	0	0	0	Raisins	10
0	0	0	0	0	0	Moût de raisins et vin	11
0	0	0	0	0	0	Olives	12
0	0	0	0	0	0	Huile d'olive	13
53	50	44	43	45	41	Autres produits végétaux	14
0	0	0	0	0	0	Plantes fourragères	14.1
0	0	0	0	0	0	Plants de pépinières	14.2
0	0	0	0	0	0	Matières à tresser	14.3
0	0	0	0	0	0	Fleurs et plantes ornementales	14.4
0	0	0	0	0	0	Semences	14.5
53	50	44	43	45	41	Autres	14.6
452	378	379	395	446	426	PRODUCTION VEGETALE FINALE (1à14)	15
1 877	1 861	1 811	1 898	1 933	1 951	Animaux	16
1 309	1 286	1 224	1 290	1 310	1 312	Bovins (y compris veaux)	16.1
220	231	232	242	260	275	Porcs	16.2
74	75	78	75	75	85	Equidés	16.3
161	160	153	151	151	138	Ovins et caprins	16.4
113	110	123	141	138	141	Volailles	16.5
0	0	0	0	0	0	Autres	16.6
1 068	1 055	1 066	1 070	1 067	1 063	Produits animaux	17
1 031	1 018	1 032	1 034	1 037	1 033	Lait	17.1
29	29	26	27	22	22	Oeufs	17.2
8	8	8	8	7	7	Laine	17.3
1	1	1	1	1	1	Autres	17.4
2 944	2 916	2 877	2 968	3 000	3 014	PRODUCTION ANIMALE FINALE (16+17)	18
0	0	0	0	0	0	Plantations nouvelles (travaux à façon)	19
0	0	0	0	0	0	Ajustement	20
3 396	3 294	3 256	3 363	3 446	3 440	PRODUCTION FINALE DE L'AGRICULTURE (15+18+19+20)	21

A.2 PRODUCTION, ORIGIN OF INCOME AND FIXED CAPITAL FORMATION

A.2.7 IRELAND

CONTINUED/SUITE

		1992	1993	1994	1995	1996	1997
		AT CURRENT PRICES			AUX PRIX COURANTS		
		MIO IRL					
21	<b>FINAL AGRICULTURAL OUTPUT (15+18+19+20)</b>	3 354	3 431	3 399	3 576	3 538	3 315
22.1	Seeds and plants	46	42	45	60	61	55
22.2	Livestock and animal products	8	8	8	13	16	14
22.3	Energy ; lubricants	158	168	173	179	208	220
22.4	Fertilizers and soil improvers	241	240	248	291	303	258
22.5	Plant protection products	41	41	42	44	47	49
22.6	Pharmaceutical products	61	63	73	74	74	80
22.7	Feedingstuffs	541	588	656	637	637	590
22.8	Material ; small tools ; maintenance and repair	111	107	126	144	153	161
22.9	Services	95	98	102	112	117	123
22.10	Other	78	78	100	116	119	101
22.11	VAT under-compensation						
22.12	I.C. adjustment	0	0	0	0	0	0
22	<b>TOTAL INTERMEDIATE CONSUMPTION</b>	1 379	1 431	1 573	1 671	1 735	1 650
23	<b>GROSS VALUE ADDED AT MARKET PRICES (21-22)</b>	1 975	2 000	1 826	1 905	1 803	1 666
24	Subsidies	405	423	670	748	911	940
24.1	Subsidies linked to crop production	6	53	66	83	89	96
24.2	Subsidies linked to animal production	396	366	596	624	747	636
24.3	Other subsidies linked to production	3	4	7	41	76	208
25	Taxes linked to production excluding VAT	44	41	32	37	34	23
25.1	Taxes linked to crop production	2	0	2	2	3	3
25.2	Taxes linked to animal production	40	40	28	32	28	18
25.3	Other taxes linked to production	2	2	2	3	3	2
26	VAT over-compensation						
27	<b>GROSS VALUE ADDED AT FACTOR COST (23+24-25+26)</b>	2 337	2 382	2 463	2 616	2 681	2 583
28	Depreciation	350	353	365	388	414	436
28.1	Equipment	257	258	267	286	309	324
28.2	Construction	92	96	98	102	106	112
29	<b>NET VALUE ADDED AT FACTOR COST (27-28)</b>	1 987	2 029	2 099	2 228	2 267	2 147
30	Compensation of employees	180	182	178	182	185	193
31	<b>NET OPERATING SURPLUS (29-30)</b>	1 807	1 847	1 920	2 046	2 082	1 954
32	Rent and other payments in cash or in kind	1	1	1	1	1	1
33	Interest	228	188	158	164	167	183
34	<b>NET INCOME FROM AGR. ACTIVITY OF TOTAL LABOUR (29-32-33)</b>	1 758	1 840	1 939	2 062	2 098	1 963
35	<b>NET INCOME FROM AGR. ACTIVITY OF FAMILY LABOUR (29-30-32-33)</b>	1 578	1 658	1 761	1 880	1 914	1 770
36.1	New plantations	0	0	0	0	0	0
36.2	Livestock capital	100	13	12	53	59	57
36.3	Machinery and other equipment	134	140	181	231	233	237
36.4	Transport equipment	89	88	124	140	165	183
36.5	Farm buildings	130	101	106	134	224	181
36.6	Other constructions with the exception of soil improvement	0	0	0	0	0	0
36.7	Soil improvements	10	8	8	10	17	14
36.8	Net purchases of existing reproducible fixed capital goods	0	0	0	0	0	0
36.9	Other goods of gross fixed capital formation	2	2	3	3	4	5
36.10	VAT under-compensation						
36.11	G.F.C.F. adjustment	0	0	0	0	0	0
36	<b>GROSS FIXED CAPITAL FORMATION (excluding deductible VAT)</b>	465	352	434	571	701	677
28	Depreciation	350	353	365	388	414	436
37	<b>NET FIXED CAPITAL FORMATION (excluding deductible VAT) (36-28)</b>	115	-2	69	182	287	241

1992	1993	1994	1995	1996	1997		
AT 1990 PRICES						AUX PRIX DE 1990	
MIO IRL							
3 396	3 294	3 256	3 363	3 446	3 440	<b>PRODUCTION FINALE DE L'AGRICULTURE</b>	21
						(15+18+19+20)	
44	42	42	55	64	56	Semences et plants	22.1
8	8	7	12	15	13	Bétail et produits animaux	22.2
165	172	180	185	202	209	Energie ; lubrifiants	22.3
240	253	259	279	274	244	Engrais et amendements	22.4
42	38	38	39	41	42	Produits de protection de culture	22.5
56	56	65	65	64	68	Produits pharmaceutiques	22.6
557	604	675	667	635	610	Aliments pour animaux	22.7
102	95	111	123	128	131	Matériel ; petit outillage ; entretien et réparation	22.8
93	94	95	96	102	105	Services	22.9
80	78	95	108	116	99	Autres	22.10
						Sous-compensation TVA	22.11
						Ajustement C.I.	22.12
0	0	0	0	0	0	<b>CONSOMMATION INTERMEDIAIRE TOTALE</b>	22
1 386	1 440	1 567	1 629	1 641	1 575	<b>VALEUR AJOUTEE BRUTE AUX PRIX DU MARCHÉ</b>	23
2 011	1 854	1 689	1 734	1 805	1 864	(21-22)	
						Subventions	24
						Subventions liées à la production végétale	24.1
						Subventions liées à la production animale	24.2
						Autres subventions liées à la production	24.3
						Impôts liés à la production à l'exclusion de la TVA	25
						Impôts liés à la production végétale	25.1
						Impôts liés à la production animale	25.2
						Autres impôts liés à la production	25.3
						Surcompensation TVA	26
						<b>VALEUR AJOUTEE BRUTE AU COUT DES FACTEURS</b>	27
						(23+24-25+26)	
						Amortissements	28
						Equipement	28.1
						Constructions	28.2
						<b>VALEUR AJOUTEE NETTE AU COUT DES FACTEURS</b>	29
						(27-28)	
						Rémunération des salariés	30
						<b>EXCEDENT NET D'EXPLOITATION</b>	31
						(29-30)	
						Fermages et autres prestations en espèces et en nature	32
						Intérêts	33
						<b>REVENU NET DE L'ACTIVITE AGRICOLE TOTALE</b>	34
						(29-32-33)	
						<b>REVENU NET DE L'ACTIVITE AGRICOLE FAMILIALE</b>	35
						(29-30-32-33)	
0	0	0	0	0	0	Plantations nouvelles	36.1
106	11	10	51	57	65	Capital bétail	36.2
122	122	153	186	192	196	Machines et autres biens d'équipement	36.3
87	83	115	127	147	161	Matériel de transport	36.4
124	92	94	115	186	146	Bâtiments d'exploitation	36.5
0	0	0	0	0	0	Autres ouvrages à l'exception de l'amélioration des terres	36.6
9	7	7	9	14	11	Amélioration des terres	36.7
0	0	0	0	0	0	Acquisitions nettes de biens existants reproductibles de c.f.	36.8
2	2	3	3	3	3	Autres biens de formation brute de capital fixe	36.9
						Sous-compensation TVA	36.10
						Ajustement FBCF	36.11
450	317	382	490	599	582	<b>FORMATION BRUTE DE CAPITAL FIXE</b>	36
						(hors TVA déductible)	
						Amortissements	28
						<b>FORMATION NETTE DE CAPITAL FIXE</b>	37
						(hors TVA déductible) (36-28)	

## A.2 PRODUCTION, ORIGIN OF INCOME AND FIXED CAPITAL FORMATION

## A.2.8 ITALIA

		1992	1993	1994	1995	1996	1997
		AT CURRENT PRICES			AUX PRIX COURANTS		
		MRD LIT					
01	Cereals excluding rice	5 025	5 315	4 670	5 642	5 548	4 684
01.1	Wheat and spelt	2 880	2 846	2 474	2 801	2 615	2 251
01.2	Rye and maslin	3	4	3	3	3	3
01.3	Barley	245	252	217	232	209	164
01.4	Oats and summer cereal mixtures	62	73	65	63	81	62
01.5	Maize (grain)	1 770	2 046	1 815	2 453	2 528	2 094
01.6	Other	66	94	96	91	112	110
02	Rice	764	859	941	1 034	1 105	907
03	Pulses	127	123	110	101	90	83
04	Root crops	2 075	1 712	2 062	2 294	1 951	2 143
04.1	Potatoes	857	712	955	1 131	772	760
04.2	Sugar beet	1 208	989	1 096	1 154	1 172	1 376
04.3	Other	11	10	10	9	7	7
05	Industrial crops	1 006	949	1 067	1 196	1 206	1 348
05.1	Oil seeds and oleaginous fruit (except olives)	373	345	492	522	560	716
05.2	Fibre plants	0	0	0	0	0	0
05.3	Tobacco	621	591	561	659	631	615
05.4	Hops	0	0	0	0	0	0
05.5	Other	12	13	14	14	15	16
06	Fresh vegetables	9 370	8 705	9 051	8 979	9 473	9 998
07	Fresh fruit	4 590	3 927	4 385	4 276	4 521	3 674
08	Citrus fruit	1 989	1 875	1 719	1 675	2 011	2 079
09	Tropical fruit (excluding nuts)	564	397	407	409	443	371
10	Grapes	702	632	696	489	657	747
11	Grape must and wine	5 714	4 814	4 980	5 572	6 861	5 969
12	Olives	89	124	78	156	116	154
13	Olive oil	2 031	2 541	2 387	3 498	2 693	3 233
14	Other crops and crop products	3 993	4 350	4 520	5 174	5 027	4 990
14.1	Fodder plants	153	156	151	156	166	174
14.2	Nursery plants	668	763	882	996	1 004	1 029
14.3	Vegetable materials used primarily for plaiting	1	1	1	1	1	1
14.4	Flowers and ornamental plants	3 036	3 292	3 353	3 872	3 718	3 643
14.5	Seeds	0	0	0	0	0	0
14.6	Other	135	138	133	149	139	144
15	<b>FINAL CROP OUTPUT (1to14)</b>	<b>38 039</b>	<b>36 322</b>	<b>37 072</b>	<b>40 493</b>	<b>41 701</b>	<b>40 380</b>
16	Animals	14 445	15 335	15 527	16 286	16 729	16 264
16.1	Cattle (including calves)	5 259	5 878	6 222	6 826	6 202	5 986
16.2	Pigs	4 282	4 068	3 978	4 239	4 563	4 649
16.3	Equines	77	80	84	90	92	91
16.4	Sheep and goats	413	456	428	421	432	439
16.5	Poultry	3 148	3 526	3 486	3 334	3 863	3 665
16.6	Other	1 264	1 327	1 329	1 378	1 577	1 433
17	Animal products	8 137	8 239	8 611	9 235	10 144	10 112
17.1	Milk	6 698	6 708	7 012	7 568	8 234	8 234
17.2	Eggs	1 379	1 478	1 545	1 614	1 846	1 814
17.3	Wool	19	18	19	22	24	25
17.4	Other	41	36	35	31	40	40
18	<b>FINAL ANIMAL OUTPUT (16+17)</b>	<b>22 582</b>	<b>23 574</b>	<b>24 138</b>	<b>25 521</b>	<b>26 873</b>	<b>26 376</b>
19	New plantations (contract work)	0	0	0	0	0	0
20	Adjustment	626	922	776	773	815	927
21	<b>FINAL AGRICULTURAL OUTPUT (15+18+19+20)</b>	<b>61 247</b>	<b>60 818</b>	<b>61 986</b>	<b>66 787</b>	<b>69 389</b>	<b>67 683</b>

1992	1993	1994	1995	1996	1997		
AT 1990 PRICES						AUX PRIX DE 1990	
MRD LIT							
5 301	5 294	5 171	5 332	5 732	5 369	Céréales sans riz	01
3 065	2 849	2 903	2 819	2 904	2 530	Blé et épeautre	01.1
3	3	3	3	3	3	Seigle et mèteil	01.2
253	236	205	196	192	162	Orge	01.3
60	65	62	56	66	54	Avoine et céréales d'été	01.4
1 855	2 055	1 908	2 177	2 467	2 523	Maïs (grain)	01.5
66	86	90	82	100	99	Autres	01.6
659	690	719	702	754	764	Riz	02
127	108	94	84	70	67	Légumes secs	03
2 076	1 685	1 715	1 727	1 665	1 877	Plantes sarclées	04
903	811	781	808	791	794	Pommes de terre	04.1
1 163	864	923	910	866	1 075	Betteraves sucrières	04.2
10	11	11	9	9	8	Autres	04.3
1 404	1 090	1 267	1 318	1 395	1 556	Plantes industrielles	05
800	531	765	801	855	1 007	Graines et fruits oléagineux (sauf olives)	05.1
0	0	0	0	0	0	Plantes textiles	05.2
592	548	490	504	527	536	Tabac	05.3
0	0	0	0	0	0	Houblon	05.4
12	12	12	12	12	13	Autres	05.5
8 527	8 311	8 499	8 218	8 408	8 676	Légumes frais	06
4 773	4 194	4 461	4 002	4 339	3 347	Fruits frais	07
2 043	2 036	1 692	1 564	1 734	1 937	Agrumes	08
749	733	689	629	689	549	Fruits tropicaux (sans les fruits à coque)	09
800	749	770	508	704	708	Raisins	10
5 799	5 256	4 995	4 686	4 964	4 354	Moût de raisins et vin	11
82	119	73	133	86	117	Olives	12
1 966	2 540	2 196	2 844	1 759	2 482	Huile d'olive	13
3 654	3 917	4 076	4 269	4 031	4 010	Autres produits végétaux	14
145	149	151	152	162	166	Plantes fourragères	14.1
607	664	718	734	725	747	Plants de pépinières	14.2
1	1	1	1	1	1	Matières à tresser	14.3
2 762	2 961	3 073	3 242	3 021	2 972	Fleurs et plantes ornementales	14.4
0	0	0	0	0	0	Semences	14.5
139	142	133	141	123	124	Autres	14.6
37 959	36 721	36 417	36 015	36 329	35 811	<b>PRODUCTION VEGETALE FINALE</b>	<b>15</b>
						<b>(1à14)</b>	
13 644	13 791	13 943	14 238	14 633	14 737	Animaux	16
5 041	5 155	5 287	5 513	5 647	5 597	Bovins (y compris veaux)	16.1
3 782	3 810	3 820	3 836	3 978	4 091	Porcs	16.2
90	91	93	96	98	97	Equidés	16.3
408	419	410	418	422	414	Ovins et caprins	16.4
3 087	3 070	3 075	3 084	3 155	3 211	Volailles	16.5
1 236	1 247	1 258	1 291	1 332	1 328	Autres	16.6
8 316	8 157	8 196	8 462	8 652	8 588	Produits animaux	17
6 839	6 678	6 717	6 930	7 129	7 022	Lait	17.1
1 420	1 424	1 422	1 483	1 471	1 518	Oeufs	17.2
21	20	20	19	19	19	Laine	17.3
37	35	37	30	33	30	Autres	17.4
21 960	21 948	22 139	22 699	23 285	23 325	<b>PRODUCTION ANIMALE FINALE</b>	<b>18</b>
						<b>(16+17)</b>	
0	0	0	0	0	0	Plantations nouvelles (travaux à façon)	19
585	573	573	575	584	579	Ajustement	20
60 505	59 241	59 130	59 289	60 198	59 716	<b>PRODUCTION FINALE DE L'AGRICULTURE</b>	<b>21</b>
						<b>(15+18+19+20)</b>	

## A.2 PRODUCTION, ORIGIN OF INCOME AND FIXED CAPITAL FORMATION

## A.2.8 ITALIA

CONTINUED/SUITE

	1992	1993	1994	1995	1996	1997	
	AT CURRENT PRICES			AUX PRIX COURANTS			
	MRD LIT						
21	<b>FINAL AGRICULTURAL OUTPUT</b>	61 247	60 818	61 986	66 787	69 389	67 683
	(15+18+19+20)						
22.1	Seeds and plants	811	823	836	955	1 041	1 066
22.2	Livestock and animal products	0	0	0	0	0	0
22.3	Energy ; lubricants	1 964	2 495	2 427	2 752	2 955	3 049
22.4	Fertilizers and soil improvers	1 664	1 688	1 655	1 844	1 861	1 762
22.5	Plant protection products	1 098	1 201	1 243	1 338	1 371	1 360
22.6	Pharmaceutical products	42	42	43	46	50	51
22.7	Feedingstuffs	8 527	8 796	8 603	9 072	9 276	8 914
22.8	Material ; small tools ; maintenance and repair	0	0	0	0	0	0
22.9	Services	1 547	1 390	1 446	1 529	1 645	1 631
22.10	Other	925	921	971	1 034	1 134	1 200
22.11	VAT under-compensation						
22.12	I.C. adjustment	0	0	0	0	0	0
22	<b>TOTAL INTERMEDIATE CONSUMPTION</b>	16 577	17 357	17 224	18 570	19 333	19 033
23	<b>GROSS VALUE ADDED AT MARKET PRICES</b>	44 670	43 461	44 763	48 217	50 056	48 650
	(21-22)						
24	Subsidies	5 716	7 051	6 881	7 517	9 218	9 826
24.1	Subsidies linked to crop production	2 978	3 166	2 201	2 699	2 906	2 298
24.2	Subsidies linked to animal production	629	522	580	666	650	710
24.3	Other subsidies linked to production	2 109	3 363	4 100	4 152	5 662	6 818
25	Taxes linked to production excluding VAT	626	922	776	773	815	927
25.1	Taxes linked to crop production	65	0	5	5	:	:
25.2	Taxes linked to animal production	50	34	3	3	:	:
25.3	Other taxes linked to production	511	888	768	764	:	:
26	VAT over-compensation						
27	<b>GROSS VALUE ADDED AT FACTOR COST</b>	49 760	49 590	50 868	54 961	58 459	57 549
	(23+24-25+26)						
28	Depreciation	14 229	14 934	15 557	16 545	17 318	17 560
28.1	Equipment	8 781	9 200	9 546	10 153	10 626	10 775
28.2	Construction	5 448	5 734	6 011	6 392	6 692	6 785
29	<b>NET VALUE ADDED AT FACTOR COST</b>	35 531	34 656	35 311	38 416	41 141	39 989
	(27-28)						
30	Compensation of employees	14 522	13 831	13 131	12 944	12 954	12 984
31	<b>NET OPERATING SURPLUS</b>	21 009	20 925	22 179	25 472	28 187	27 005
	(29-30)						
32	Rent and other payments in cash or in kind	454	420	414	430	447	536
33	Interest	4 039	3 582	2 817	3 275	3 077	2 218
34	<b>NET INCOME FROM AGR. ACTIVITY OF TOTAL LABOUR</b>	31 038	30 654	32 080	34 711	37 617	37 235
	(29-32-33)						
35	<b>NET INCOME FROM AGR. ACTIVITY OF FAMILY LABOUR</b>	16 516	16 823	18 948	21 767	24 663	24 251
	(29-30-32-33)						
36.1	New plantations	0	0	0	0	0	0
36.2	Livestock capital	0	0	0	0	0	0
36.3	Machinery and other equipment	7 995	7 811	8 887	9 915	11 293	:
36.4	Transport equipment	392	310	345	477	529	:
36.5	Farm buildings	4 476	4 430	4 856	5 372	6 410	:
36.6	Other constructions with the exception of soil improvement	0	0	0	0	0	0
36.7	Soil improvements	1 750	1 688	1 871	1 871	1 890	:
36.8	Net purchases of existing reproducible fixed capital goods	0	0	0	0	0	0
36.9	Other goods of gross fixed capital formation	0	0	0	0	0	0
36.10	VAT under-compensation						
36.11	G.F.C.F. adjustment	0	0	0	0	0	0
36	<b>GROSS FIXED CAPITAL FORMATION</b>	14 613	14 239	15 949	17 635	20 122	0
	(excluding deductible VAT)						
28	Depreciation	14 229	14 934	15 557	16 545	17 318	17 560
37	<b>NET FIXED CAPITAL FORMATION</b>	384	- 695	392	1 090	2 804	:
	(excluding deductible VAT) (36-28)						

1992	1993	1994	1995	1996	1997		
AT 1990 PRICES						AUX PRIX DE 1990	
MRD LIT							
60 505	59 241	59 130	59 289	60 198	59 716	<b>PRODUCTION FINALE DE L'AGRICULTURE</b>	<b>21</b>
						(15+18+19+20)	
793	781	755	809	853	894	Semences et plants	22.1
0	0	0	0	0	0	Bétail et produits animaux	22.2
2 202	2 180	2 148	2 152	2 173	2 167	Energie ; lubrifiants	22.3
1 621	1 622	1 529	1 517	1 498	1 472	Engrais et amendements	22.4
1 020	1 016	1 050	1 064	1 047	1 024	Produits de protection de culture	22.5
39	31	38	39	40	40	Produits pharmaceutiques	22.6
8 214	7 989	7 751	7 705	7 525	7 353	Aliments pour animaux	22.7
0	0	0	0	0	0	Matériel ; petit outillage ; entretien et réparation	22.8
1 412	1 228	1 212	1 180	1 193	1 150	Services	22.9
860	825	844	839	898	935	Autres	22.10
						Sous-compensation TVA	22.11
0	0	0	0	0	0	Ajustement C.I.	22.12
16 160	15 672	15 328	15 305	15 227	15 035	<b>CONSOMMATION INTERMEDIAIRE TOTALE</b>	<b>22</b>
44 345	43 570	43 801	43 985	44 971	44 681	<b>VALEUR AJOUTÉE BRUTE AUX PRIX DU MARCHÉ</b>	<b>23</b>
						(21-22)	
						Subventions	24
						Subventions liées à la production végétale	24.1
						Subventions liées à la production animale	24.2
						Autres subventions liées à la production	24.3
						Impôts liés à la production à l'exclusion de la TVA	25
						Impôts liés à la production végétale	25.1
						Impôts liés à la production animale	25.2
						Autres impôts liés à la production	25.3
						Surcompensation TVA	26
						<b>VALEUR AJOUTÉE BRUTE AU CÔTÉ DES FACTEURS</b>	<b>27</b>
						(23+24-25+26)	
						Amortissements	28
						Equipement	28.1
						Constructions	28.2
						<b>VALEUR AJOUTÉE NETTE AU CÔTÉ DES FACTEURS</b>	<b>29</b>
						(27-28)	
						Rémunération des salariés	30
						<b>EXCEDENT NET D'EXPLOITATION</b>	<b>31</b>
						(29-30)	
						Fermages et autres prestations en espèces et en nature	32
						Intérêts	33
						<b>REVENU NET DE L'ACTIVITÉ AGRICOLE TOTALE</b>	<b>34</b>
						(29-32-33)	
						<b>REVENU NET DE L'ACTIVITÉ AGRICOLE FAMILIALE</b>	<b>35</b>
						(29-30-32-33)	
:	:	:	:	:	:	Plantations nouvelles	36.1
:	:	:	:	:	:	Capital bétail	36.2
:	:	:	:	:	:	Machines et autres biens d'équipement	36.3
:	:	:	:	:	:	Matériel de transport	36.4
:	:	:	:	:	:	Bâtiments d'exploitation	36.5
:	:	:	:	:	:	Autres ouvrages à l'exception de l'amélioration des terres	36.6
:	:	:	:	:	:	Amélioration des terres	36.7
:	:	:	:	:	:	Acquisitions nettes de biens existants reproductibles de c.f.	36.8
:	:	:	:	:	:	Autres biens de formation brute de capital fixe	36.9
:	:	:	:	:	:	Sous-compensation TVA	36.10
:	:	:	:	:	:	Ajustement FBCF	36.11
						<b>FORMATION BRUTE DE CAPITAL FIXE</b>	<b>36</b>
						(hors TVA déductible)	
						Amortissements	28
						<b>FORMATION NETTE DE CAPITAL FIXE</b>	<b>37</b>
						(hors TVA déductible) (36-28)	

## A.2 PRODUCTION, ORIGIN OF INCOME AND FIXED CAPITAL FORMATION

## A.2.9 LUXEMBOURG

		1992	1993	1994	1995	1996	1997
		AT CURRENT PRICES			AUX PRIX COURANTS		
		MIO LFR					
01	Cereals excluding rice	454	378	316	319	362	377
01.1	Wheat and spelt	209	170	153	149	193	175
01.2	Rye and maslin	9	6	4	5	8	9
01.3	Barley	182	149	129	125	123	118
01.4	Oats and summer cereal mixtures	24	27	14	13	10	16
01.5	Maize (grain)	0	0	0	0	0	0
01.6	Other	31	27	16	27	28	59
02	Rice	0	0	0	0	0	0
03	Pulses	0	0	0	0	0	0
04	Root crops	101	107	115	163	119	126
04.1	Potatoes	101	107	115	163	119	126
04.2	Sugar beet	0	0	0	0	0	0
04.3	Other	0	0	0	0	0	0
05	Industrial crops	12	32	36	47	55	60
05.1	Oil seeds and oleaginous fruit (except olives)	12	32	36	47	55	60
05.2	Fibre plants	0	0	0	0	0	0
05.3	Tobacco	0	0	0	0	0	0
05.4	Hops	0	0	0	0	0	0
05.5	Other	0	0	0	0	0	0
06	Fresh vegetables	78	72	62	68	54	52
07	Fresh fruit	72	87	152	153	180	129
08	Citrus fruit	0	0	0	0	0	0
09	Tropical fruit (excluding nuts)	0	0	0	0	0	0
10	Grapes	0	0	0	0	0	0
11	Grape must and wine	1 040	705	697	585	544	387
12	Olives	0	0	0	0	0	0
13	Olive oil	0	0	0	0	0	0
14	Other crops and crop products	30	23	19	18	19	20
14.1	Fodder plants	0	0	0	0	0	0
14.2	Nursery plants	0	0	0	0	0	0
14.3	Vegetable materials used primarily for plaiting	0	0	0	0	0	0
14.4	Flowers and ornamental plants	0	0	0	0	0	0
14.5	Seeds	0	0	0	0	0	0
14.6	Other	30	23	19	18	19	20
15	<b>FINAL CROP OUTPUT (1to14)</b>	<b>1 786</b>	<b>1 405</b>	<b>1 397</b>	<b>1 353</b>	<b>1 332</b>	<b>1 151</b>
16	Animals	2 645	2 646	2 561	2 794	2 691	2 750
16.1	Cattle (including calves)	1 986	2 061	1 950	2 128	1 910	1 835
16.2	Pigs	622	542	563	612	722	851
16.3	Equines	0	0	0	0	0	0
16.4	Sheep and goats	0	0	0	0	0	0
16.5	Poultry	5	6	5	6	7	8
16.6	Other	33	37	44	49	52	56
17	Animal products	3 412	3 483	3 340	3 419	3 359	3 385
17.1	Milk	3 338	3 411	3 270	3 350	3 283	3 301
17.2	Eggs	74	72	69	70	76	83
17.3	Wool	0	0	0	0	0	0
17.4	Other	0	0	0	0	0	0
18	<b>FINAL ANIMAL OUTPUT (16+17)</b>	<b>6 057</b>	<b>6 129</b>	<b>5 901</b>	<b>6 214</b>	<b>6 050</b>	<b>6 135</b>
19	New plantations (contract work)	25	37	44	39	35	35
20	Adjustment	0	0	0	0	0	0
21	<b>FINAL AGRICULTURAL OUTPUT (15+18+19+20)</b>	<b>7 868</b>	<b>7 572</b>	<b>7 341</b>	<b>7 606</b>	<b>7 418</b>	<b>7 320</b>



1992	1993	1994	1995	1996	1997		
AT 1990 PRICES						AUX PRIX DE 1990	
MIO LFR							
466	474	391	428	502	546	Céréales sans riz	01
219	223	201	197	266	247	Blé et épeautre	01.1
9	9	6	8	12	16	Seigle et méteil	01.2
186	181	148	168	172	173	Orge	01.3
21	29	16	19	13	22	Avoine et céréales d'été	01.4
0	0	0	0	0	0	Maïs (grain)	01.5
32	32	20	36	39	89	Autres	01.6
0	0	0	0	0	0	Riz	02
0	0	0	0	0	0	Légumes secs	03
135	129	76	126	117	130	Plantes sarclées	04
135	129	76	126	117	130	Pommes de terre	04.1
0	0	0	0	0	0	Betteraves sucrières	04.2
0	0	0	0	0	0	Autres	04.3
35	67	77	103	116	112	Plantes industrielles	05
35	67	77	103	116	112	Graines et fruits oléagineux (sauf olives)	05.1
0	0	0	0	0	0	Plantes textiles	05.2
0	0	0	0	0	0	Tabac	05.3
0	0	0	0	0	0	Houblon	05.4
0	0	0	0	0	0	Autres	05.5
66	64	56	58	59	56	Légumes frais	06
74	51	92	53	76	46	Fruits frais	07
0	0	0	0	0	0	Agrumes	08
0	0	0	0	0	0	Fruits tropicaux (sans les fruits à coque)	09
0	0	0	0	0	0	Raisins	10
1 239	773	800	684	583	341	Mout de raisins et vin	11
0	0	0	0	0	0	Olives	12
0	0	0	0	0	0	Huile d'olive	13
29	24	20	20	25	21	Autres produits végétaux	14
0	0	0	0	0	0	Plantes fourragères	14.1
0	0	0	0	0	0	Plants de pépinières	14.2
0	0	0	0	0	0	Matières à tresser	14.3
0	0	0	0	0	0	Fleurs et plantes ornementales	14.4
0	0	0	0	0	0	Semences	14.5
29	24	20	20	25	21	Autres	14.6
2 045	1 581	1 511	1 471	1 477	1 253	<b>PRODUCTION VEGETALE FINALE</b>	<b>15</b>
<b>(1à14)</b>							
2 779	2 833	2 766	2 916	3 326	3 263	Animaux	16
2 167	2 126	2 023	2 155	2 519	2 420	Bovins (y compris veaux)	16.1
588	669	696	709	751	785	Porcs	16.2
0	0	0	0	0	0	Equidés	16.3
0	0	0	0	0	0	Ovins et caprins	16.4
3	3	5	6	7	8	Volailles	16.5
24	35	42	47	49	51	Autres	16.6
3 868	3 933	3 858	3 968	3 899	3 891	Produits animaux	17
3 796	3 863	3 788	3 901	3 834	3 820	Lait	17.1
72	70	70	68	64	70	Oeufs	17.2
0	0	0	0	0	0	Laine	17.3
0	0	0	0	0	0	Autres	17.4
6 647	6 766	6 624	6 893	7 225	7 154	<b>PRODUCTION ANIMALE FINALE</b>	<b>18</b>
<b>(16+17)</b>							
24	34	39	34	30	30	Plantations nouvelles (travaux à façon)	19
0	0	0	0	0	0	Ajustement	20
8 716	8 380	8 173	8 399	8 731	8 436	<b>PRODUCTION FINALE DE L'AGRICULTURE</b>	<b>21</b>
<b>(15+18+19+20)</b>							

## A.2 PRODUCTION, ORIGIN OF INCOME AND FIXED CAPITAL FORMATION

## A.2.9 LUXEMBOURG

CONTINUED/SUITE

		1992	1993	1994	1995	1996	1997
		AT CURRENT PRICES			AUX PRIX COURANTS		
		MIO LFR					
21	<b>FINAL AGRICULTURAL OUTPUT (15+18+19+20)</b>	7 868	7 572	7 341	7 606	7 418	7 320
22.1	Seeds and plants	129	132	139	138	145	154
22.2	Livestock and animal products	218	108	138	135	142	188
22.3	Energy ; lubricants	308	305	295	290	309	318
22.4	Fertilizers and soil improvers	558	477	427	457	472	483
22.5	Plant protection products	114	116	113	120	113	118
22.6	Pharmaceutical products	55	62	64	60	64	67
22.7	Feedingstuffs	914	852	872	886	985	950
22.8	Material ; small tools ; maintenance and repair	373	392	390	396	394	398
22.9	Services	0	0	0	0	0	0
22.10	Other	751	778	788	790	793	797
22.11	VAT under-compensation						
22.12	I.C. adjustment	0	0	0	0	0	0
22	<b>TOTAL INTERMEDIATE CONSUMPTION</b>	3 420	3 221	3 225	3 271	3 416	3 472
23	<b>GROSS VALUE ADDED AT MARKET PRICES (21-22)</b>	4 448	4 351	4 117	4 335	4 002	3 849
24	Subsidies	830	963	1 141	1 292	1 762	1 819
24.1	Subsidies linked to crop production	12	8	7	9	11	:
24.2	Subsidies linked to animal production	239	183	288	345	374	:
24.3	Other subsidies linked to production	578	772	846	938	1 404	:
25	Taxes linked to production excluding VAT	33	33	33	46	76	72
25.1	Taxes linked to crop production	0	0	0	0	0	0
25.2	Taxes linked to animal production	0	0	0	0	0	:
25.3	Other taxes linked to production	33	33	33	46	76	:
26	VAT over-compensation						
27	<b>GROSS VALUE ADDED AT FACTOR COST (23+24-25+26)</b>	5 244	5 280	5 225	5 580	5 688	5 596
28	Depreciation	1 435	1 451	1 493	1 478	1 480	1 490
28.1	Equipment	1 060	1 045	1 060	1 063	1 062	1 043
28.2	Construction	375	406	433	415	434	447
29	<b>NET VALUE ADDED AT FACTOR COST (27-28)</b>	3 809	3 829	3 732	4 102	4 208	4 106
30	Compensation of employees	197	238	242	260	287	267
31	<b>NET OPERATING SURPLUS (29-30)</b>	3 613	3 592	3 491	3 842	3 921	3 838
32	Rent and other payments in cash or in kind	368	382	395	399	400	401
33	Interest	498	507	460	456	395	383
34	<b>NET INCOME FROM AGR. ACTIVITY OF TOTAL LABOUR (29-32-33)</b>	2 944	2 940	2 877	3 247	3 413	3 321
35	<b>NET INCOME FROM AGR. ACTIVITY OF FAMILY LABOUR (29-30-32-33)</b>	2 747	2 703	2 636	2 987	3 126	3 054
36.1	New plantations	25	37	44	39	27	:
36.2	Livestock capital	50	- 41	148	72	7	:
36.3	Machinery and other equipment	1 305	1 300	1 349	1 179	1 328	:
36.4	Transport equipment	74	70	70	63	71	:
36.5	Farm buildings	831	673	670	632	652	:
36.6	Other constructions with the exception of soil improvement	22	50	6	6	5	:
36.7	Soil improvements	33	20	46	96	93	:
36.8	Net purchases of existing reproducible fixed capital goods	0	0	0	0	0	:
36.9	Other goods of gross fixed capital formation	0	0	0	0	0	:
36.10	VAT under-compensation						
36.11	G.F.C.F. adjustment	0	0	0	0	0	:
36	<b>GROSS FIXED CAPITAL FORMATION (excluding deductible VAT)</b>	2 340	2 103	2 333	2 108	2 183	2 100
28	Depreciation	1 435	1 451	1 493	1 478	1 480	1 490
37	<b>NET FIXED CAPITAL FORMATION (excluding deductible VAT) (36-28)</b>	905	652	840	630	703	610

1992	1993	1994	1995	1996	1997		
AT 1990 PRICES						AUX PRIX DE 1990	
MIO LFR							
8 716	8 380	8 173	8 399	8 731	8 436	<b>PRODUCTION FINALE DE L'AGRICULTURE</b>	21
						<b>(15+18+19+20)</b>	
134	132	139	138	144	152	Semences et plants	22.1
203	130	178	162	162	196	Bétail et produits animaux	22.2
332	311	308	309	304	309	Energie ; lubrifiants	22.3
605	559	511	534	541	592	Engrais et amendements	22.4
108	107	101	102	94	98	Produits de protection de culture	22.5
53	50	57	51	53	56	Produits pharmaceutiques	22.6
916	869	946	976	1 108	1 006	Aliments pour animaux	22.7
342	348	340	339	329	316	Matériel ; petit outillage ; entretien et réparation	22.8
0	0	0	0	0	0	Services	22.9
704	715	710	697	693	687	Autres	22.10
						Sous-compensation TVA	22.11
0	0	0	0	0	0	Ajustement C.I.	22.12
3 397	3 222	3 290	3 309	3 429	3 411	<b>CONSOMMATION INTERMEDIAIRE TOTALE</b>	22
5 318	5 158	4 883	5 091	5 302	5 025	<b>VALEUR AJOUTEE BRUTE AUX PRIX DU MARCHE</b>	23
						<b>(21-22)</b>	
						Subventions	24
						Subventions liées à la production végétale	24.1
						Subventions liées à la production animale	24.2
						Autres subventions liées à la production	24.3
						Impôts liés à la production à l'exclusion de la TVA	25
						Impôts liés à la production végétale	25.1
						Impôts liés à la production animale	25.2
						Autres impôts liés à la production	25.3
						Surcompensation TVA	26
						<b>VALEUR AJOUTEE BRUTE AU COUT DES FACTEURS</b>	27
						<b>(23+24-25+26)</b>	
						Amortissements	28
						Equipement	28.1
						Constructions	28.2
						<b>VALEUR AJOUTEE NETTE AU COUT DES FACTEURS</b>	29
						<b>(27-28)</b>	
						Rémunération des salariés	30
						<b>EXCEDENT NET D'EXPLOITATION</b>	31
						<b>(29-30)</b>	
						Fermages et autres prestations en espèces et en nature	32
						Intérêts	33
						<b>REVENU NET DE L'ACTIVITE AGRICOLE TOTALE</b>	34
						<b>(29-32-33)</b>	
						<b>REVENU NET DE L'ACTIVITE AGRICOLE FAMILIALE</b>	35
						<b>(29-30-32-33)</b>	
24	34	40	34	:	:	Plantations nouvelles	36.1
56	- 41	147	60	:	:	Capital bétail	36.2
1 245	1 241	1 269	1 080	:	:	Machines et autres biens d'équipement	36.3
71	61	66	59	:	:	Matériel de transport	36.4
742	604	598	554	:	:	Bâtiments d'exploitation	36.5
20	45	5	7	:	:	Autres ouvrages à l'exception de l'amélioration des terres	36.6
31	18	41	84	:	:	Amélioration des terres	36.7
0	0	0	0	:	:	Acquisitions nettes de biens existants reproductibles de c.f.	36.8
0	0	0	0	:	:	Autres biens de formation brute de capital fixe	36.9
						Sous-compensation TVA	36.10
0	0	0	0	:	:	Ajustement FBCF	36.11
2 187	1 961	2 166	1 879	:	:	<b>FORMATION BRUTE DE CAPITAL FIXE</b>	36
						<b>(hors TVA déductible)</b>	
						Amortissements	28
						<b>FORMATION NETTE DE CAPITAL FIXE</b>	37
						<b>(hors TVA déductible) (36-28)</b>	

## A.2 PRODUCTION, ORIGIN OF INCOME AND FIXED CAPITAL FORMATION

## A.2.10 NEDERLAND

		1992	1993	1994	1995	1996	1997
		AT CURRENT PRICES			AUX PRIX COURANTS		
		MIO HFL					
01	Cereals excluding rice	458	412	368	409	440	343
01.1	Wheat and spelt	350	290	266	318	334	244
01.2	Rye and maslin	9	10	5	10	9	6
01.3	Barley	67	70	64	56	63	65
01.4	Oats and summer cereal mixtures	5	8	6	2	2	2
01.5	Maize (grain)	27	29	25	19	26	22
01.6	Other	0	5	3	4	6	4
02	Rice	0	0	0	0	0	0
03	Pulses	33	24	24	24	26	22
04	Root crops	1 856	1 835	2 719	2 395	1 807	1 934
04.1	Potatoes	1 109	1 112	2 008	1 701	1 088	1 148
04.2	Sugar beet	747	724	712	694	720	786
04.3	Other	0	0	0	0	0	0
05	Industrial crops	18	18	27	23	18	16
05.1	Oil seeds and oleaginous fruit (except olives)	10	10	18	14	9	7
05.2	Fibre plants	8	8	9	9	9	9
05.3	Tobacco	0	0	0	0	0	0
05.4	Hops	0	0	0	0	0	0
05.5	Other	0	0	0	0	0	0
06	Fresh vegetables	4 028	3 668	4 217	3 948	4 112	4 832
07	Fresh fruit	470	547	586	590	754	769
08	Citrus fruit	0	0	0	0	0	0
09	Tropical fruit (excluding nuts)	0	0	0	0	0	0
10	Grapes	0	0	0	0	0	0
11	Grape must and wine	0	0	0	0	0	0
12	Olives	0	0	0	0	0	0
13	Olive oil	0	0	0	0	0	0
14	Other crops and crop products	8 556	8 642	8 974	9 150	9 452	10 240
14.1	Fodder plants	194	140	177	200	192	299
14.2	Nursery plants	827	3 257	3 365	3 404	3 683	3 974
14.3	Vegetable materials used primarily for plaiting	0	0	0	0	0	0
14.4	Flowers and ornamental plants	6 655	4 379	4 524	4 653	4 742	4 973
14.5	Seeds	725	681	736	738	696	798
14.6	Other	155	185	172	157	139	197
15	<b>FINAL CROP OUTPUT (1to14)</b>	<b>15 419</b>	<b>15 146</b>	<b>16 916</b>	<b>16 539</b>	<b>16 609</b>	<b>18 156</b>
16	Animals	12 025	10 057	10 563	10 348	10 921	9 301
16.1	Cattle (including calves)	3 865	3 578	3 707	3 352	2 938	3 143
16.2	Pigs	6 489	4 895	5 243	5 434	6 295	4 330
16.3	Equines	30	26	27	28	22	26
16.4	Sheep and goats	190	111	153	163	179	160
16.5	Poultry	1 324	1 341	1 326	1 240	1 365	1 517
16.6	Other	128	106	108	133	122	125
17	Animal products	9 218	9 114	8 702	8 763	8 640	8 766
17.1	Milk	7 987	7 941	7 630	7 757	7 427	7 588
17.2	Eggs	1 046	1 018	891	843	1 061	1 026
17.3	Wool	7	3	5	6	6	6
17.4	Other	179	152	175	158	147	147
18	<b>FINAL ANIMAL OUTPUT (16+17)</b>	<b>21 243</b>	<b>19 171</b>	<b>19 265</b>	<b>19 111</b>	<b>19 561</b>	<b>18 068</b>
19	New plantations (contract work)	0	0	0	0	0	0
20	Adjustment	0	0	0	0	0	0
21	<b>FINAL AGRICULTURAL OUTPUT (15+18+19+20)</b>	<b>36 662</b>	<b>34 317</b>	<b>36 181</b>	<b>35 650</b>	<b>36 170</b>	<b>36 224</b>

1992	1993	1994	1995	1996	1997		
AT 1990 PRICES						AUX PRIX DE 1990	
MIO HFL							
483	532	493	550	600	554	Céréales sans riz	01
351	355	340	406	434	360	Blé et épeautre	01.1
10	15	8	18	15	12	Seigle et méteil	01.2
94	117	104	103	122	152	Orge	01.3
5	11	9	4	4	5	Avoine et céréales d'été	01.4
25	35	32	20	26	25	Maïs (grain)	01.5
0	0	0	0	0	0	Autres	01.6
0	0	0	0	0	0	Riz	02
33	30	27	24	31	31	Légumes secs	03
2 165	2 234	2 102	2 184	2 214	2 181	Plantes sarclées	04
1 410	1 509	1 480	1 545	1 550	1 529	Pommes de terre	04.1
755	725	622	639	663	652	Betteraves sucrières	04.2
0	0	0	0	0	0	Autres	04.3
32	31	40	36	28	25	Plantes industrielles	05
24	23	31	29	20	16	Graines et fruits oléagineux (sauf olives)	05.1
8	9	9	8	8	8	Plantes textiles	05.2
0	0	0	0	0	0	Tabac	05.3
0	0	0	0	0	0	Houblon	05.4
0	0	0	0	0	0	Autres	05.5
4 647	4 586	4 589	4 634	4 386	4 494	Légumes frais	06
539	829	854	756	744	732	Fruits frais	07
0	0	0	0	0	0	Agrumes	08
0	0	0	0	0	0	Fruits tropicaux (sans les fruits à coque)	09
0	0	0	0	0	0	Raisins	10
0	0	0	0	0	0	Moût de raisins et vin	11
0	0	0	0	0	0	Olives	12
0	0	0	0	0	0	Huile d'olive	13
9 041	8 666	9 433	9 224	9 190	9 479	Autres produits végétaux	14
190	166	202	210	199	204	Plantes fourragères	14.1
853	859	880	930	977	1 021	Plants de pépinières	14.2
0	0	0	0	0	0	Matières à tresser	14.3
7 143	6 807	7 294	7 180	7 176	7 350	Fleurs et plantes ornementales	14.4
727	706	931	757	693	744	Semences	14.5
128	127	125	147	145	160	Autres	14.6
16 940	16 907	17 539	17 408	17 192	17 496	<b>PRODUCTION VEGETALE FINALE</b>	<b>15</b>
						<b>(1à14)</b>	
11 910	12 090	12 162	11 888	12 124	9 899	Animaux	16
3 891	3 514	3 693	3 560	3 532	3 477	Bovins (y compris veaux)	16.1
6 157	6 723	6 577	6 370	6 480	4 268	Porcs	16.2
29	23	14	21	25	28	Equidés	16.3
190	139	158	179	197	156	Ovins et caprins	16.4
1 493	1 551	1 574	1 593	1 720	1 798	Volailles	16.5
151	141	147	164	170	172	Autres	16.6
9 024	9 116	9 029	9 272	9 061	9 026	Produits animaux	17
7 706	7 832	7 729	8 025	7 838	7 784	Lait	17.1
1 141	1 123	1 099	1 062	1 055	1 075	Oeufs	17.2
9	7	8	6	6	6	Laine	17.3
168	154	193	179	162	161	Autres	17.4
20 935	21 206	21 191	21 159	21 185	18 925	<b>PRODUCTION ANIMALE FINALE</b>	<b>18</b>
						<b>(16+17)</b>	
0	0	0	0	0	0	Plantations nouvelles (travaux à façon)	19
0	0	0	0	0	0	Ajustement	20
37 875	38 113	38 730	38 568	38 378	36 421	<b>PRODUCTION FINALE DE L'AGRICULTURE</b>	<b>21</b>
						<b>(15+18+19+20)</b>	

## A.2 PRODUCTION, ORIGIN OF INCOME AND FIXED CAPITAL FORMATION

## A.2.10 NEDERLAND

CONTINUED/SUITE

		1992	1993	1994	1995	1996	1997
		AT CURRENT PRICES			AUX PRIX COURANTS		
		MIO HFL					
21	<b>FINAL AGRICULTURAL OUTPUT (15+18+19+20)</b>	36 662	34 317	36 181	35 650	36 170	36 224
22.1	Seeds and plants	1 268	1 100	1 092	1 081	1 032	998
22.2	Livestock and animal products	488	554	525	676	592	566
22.3	Energy ; lubricants	1 851	1 878	1 730	1 792	2 104	2 044
22.4	Fertilizers and soil improvers	666	573	552	616	655	620
22.5	Plant protection products	391	373	370	362	363	371
22.6	Pharmaceutical products	0	0	0	0	0	0
22.7	Feedingstuffs	8 288	7 945	7 737	7 565	7 873	7 825
22.8	Material ; small tools ; maintenance and repair	2 232	2 326	2 379	2 409	2 440	2 447
22.9	Services	2 329	2 415	2 688	2 803	2 954	2 929
22.10	Other	178	200	199	209	209	202
22.11	VAT under-compensation						
22.12	I.C. adjustment	0	0	0	0	0	0
22	<b>TOTAL INTERMEDIATE CONSUMPTION</b>	17 691	17 364	17 273	17 512	18 222	18 002
23	<b>GROSS VALUE ADDED AT MARKET PRICES (21-22)</b>	18 971	16 952	18 908	18 138	17 948	18 222
24	Subsidies	484	538	658	604	928	3 101
24.1	Subsidies linked to crop production	78	211	277	324	300	307
24.2	Subsidies linked to animal production	298	204	216	157	252	151
24.3	Other subsidies linked to production	109	124	165	122	376	2 643
25	Taxes linked to production excluding VAT	1 045	1 130	1 035	949	1 006	1 013
25.1	Taxes linked to crop production	0	0	0	0	0	0
25.2	Taxes linked to animal production	171	106	18	40	72	67
25.3	Other taxes linked to production	874	1 024	1 018	909	934	946
26	VAT over-compensation						
27	<b>GROSS VALUE ADDED AT FACTOR COST (23+24-25+26)</b>	18 411	16 360	18 531	17 793	17 870	20 310
28	Depreciation	4 621	4 787	4 672	4 897	4 947	5 002
28.1	Equipment	:	:	:	:	:	:
28.2	Construction	:	:	:	:	:	:
29	<b>NET VALUE ADDED AT FACTOR COST (27-28)</b>	13 790	11 573	13 859	12 896	12 923	15 308
30	Compensation of employees	2 959	3 058	3 047	3 043	3 215	3 305
31	<b>NET OPERATING SURPLUS (29-30)</b>	10 831	8 515	10 812	9 853	9 708	12 003
32	Rent and other payments in cash or in kind	482	496	491	481	471	:
33	Interest	2 917	2 835	2 635	2 450	2 413	:
34	<b>NET INCOME FROM AGR. ACTIVITY OF TOTAL LABOUR (29-32-33)</b>	10 391	8 242	10 733	9 965	10 039	15 308
35	<b>NET INCOME FROM AGR. ACTIVITY OF FAMILY LABOUR (29-30-32-33)</b>	7 432	5 184	7 686	6 922	6 824	12 003
36.1	New plantations	0	0	0	0	0	:
36.2	Livestock capital	- 177	- 167	- 7	- 65	- 79	:
36.3	Machinery and other equipment	3 205	2 423	2 092	2 491	2 256	:
36.4	Transport equipment	471	384	326	397	444	:
36.5	Farm buildings	1 549	1 549	1 402	1 544	1 608	:
36.6	Other constructions with the exception of soil improvement	0	0	0	0	0	:
36.7	Soil improvements	0	0	0	0	0	:
36.8	Net purchases of existing reproducible fixed capital goods	0	0	0	0	0	:
36.9	Other goods of gross fixed capital formation	93	90	92	100	91	:
36.10	VAT under-compensation						
36.11	G.F.C.F. adjustment	0	0	0	0	0	:
36	<b>GROSS FIXED CAPITAL FORMATION (excluding deductible VAT)</b>	5 141	4 279	3 905	4 467	4 320	:
28	Depreciation	4 621	4 787	4 672	4 897	4 947	5 002
37	<b>NET FIXED CAPITAL FORMATION (excluding deductible VAT) (36-28)</b>	520	- 508	- 767	- 430	- 627	:

1992	1993	1994	1995	1996	1997		
AT 1990 PRICES						AUX PRIX DE 1990	
MIO HFL							
37 875	38 113	38 730	38 568	38 378	36 421	<b>PRODUCTION FINALE DE L'AGRICULTURE</b>	21
						(15+18+19+20)	
1 223	1 039	977	953	803	782	Semences et plants	22.1
493	569	554	802	701	670	Bétail et produits animaux	22.2
1 954	1 993	1 882	1 834	1 988	1 780	Energie ; lubrifiants	22.3
678	608	593	579	581	581	Engrais et amendements	22.4
359	339	328	317	314	317	Produits de protection de culture	22.5
0	0	0	0	0	0	Produits pharmaceutiques	22.6
8 201	8 176	8 108	8 075	8 072	7 854	Aliments pour animaux	22.7
2 116	2 146	2 150	2 169	2 193	2 164	Matériel ; petit outillage ; entretien et réparation	22.8
2 175	2 213	2 352	2 450	2 540	2 503	Services	22.9
159	165	158	160	154	148	Autres	22.10
						Sous-compensation TVA	22.11
0	0	0	0	0	0	Ajustement C.I.	22.12
17 359	17 248	17 101	17 339	17 347	16 798	<b>CONSOMMATION INTERMEDIAIRE TOTALE</b>	22
20 516	20 865	21 628	21 229	21 031	19 623	<b>VALEUR AJOUTEE BRUTE AUX PRIX DU MARCHÉ</b>	23
						(21-22)	
						Subventions	24
						Subventions liées à la production végétale	24.1
						Subventions liées à la production animale	24.2
						Autres subventions liées à la production	24.3
						Impôts liés à la production à l'exclusion de la TVA	25
						Impôts liés à la production végétale	25.1
						Impôts liés à la production animale	25.2
						Autres impôts liés à la production	25.3
						Surcompensation TVA	26
						<b>VALEUR AJOUTÉE BRUTE AU COUT DES FACTEURS</b>	27
						(23+24-25+26)	
						Amortissements	28
						Equipement	28.1
						Constructions	28.2
						<b>VALEUR AJOUTÉE NETTE AU COUT DES FACTEURS</b>	29
						(27-28)	
						Rémunération des salariés	30
						<b>EXCEDENT NET D'EXPLOITATION</b>	31
						(29-30)	
						Fermages et autres prestations en espèces et en nature	32
						Intérêts	33
						<b>REVENU NET DE L'ACTIVITE AGRICOLE TOTALE</b>	34
						(29-32-33)	
						<b>REVENU NET DE L'ACTIVITE AGRICOLE FAMILIALE</b>	35
						(29-30-32-33)	
:	:	:	:	:	:	Plantations nouvelles	36.1
:	:	:	:	:	:	Capital bétail	36.2
:	:	:	:	:	:	Machines et autres biens d'équipement	36.3
:	:	:	:	:	:	Matériel de transport	36.4
:	:	:	:	:	:	Bâtiments d'exploitation	36.5
:	:	:	:	:	:	Autres ouvrages à l'exception de l'amélioration des terres	36.6
:	:	:	:	:	:	Amélioration des terres	36.7
:	:	:	:	:	:	Acquisitions nettes de biens existants reproductibles de c.f.	36.8
:	:	:	:	:	:	Autres biens de formation brute de capital fixe	36.9
:	:	:	:	:	:	Sous-compensation TVA	36.10
:	:	:	:	:	:	Ajustement FBCF	36.11
						<b>FORMATION BRUTE DE CAPITAL FIXE</b>	36
						(hors TVA déductible)	
						Amortissements	28
						<b>FORMATION NETTE DE CAPITAL FIXE</b>	37
						(hors TVA déductible) (36-28)	

A.2 PRODUCTION, ORIGIN OF INCOME AND FIXED CAPITAL FORMATION

A.2.11 ÖSTERREICH

	1992	1993	1994	1995	1996	1997
	AT CURRENT PRICES			AUX PRIX COURANTS		
	MIO ÖS					
01 Cereals excluding rice	4 677	4 085	5 265	2 302	2 297	2 498
01.1 Wheat and spelt	2 706	2 347	3 109	1 239	1 208	1 219
01.2 Rye and maslin	513	498	600	201	131	156
01.3 Barley	991	633	1 078	609	504	523
01.4 Oats and summer cereal mixtures	133	140	174	60	84	91
01.5 Maize (grain)	329	437	299	188	368	507
01.6 Other	5	30	5	5	2	2
02 Rice	0	0	0	0	0	0
03 Pulses	0	0	3	0	0	0
04 Root crops	2 863	3 063	3 162	2 529	2 364	2 447
04.1 Potatoes	909	937	1 318	682	442	581
04.2 Sugar beet	1 954	2 126	1 844	1 847	1 922	1 866
04.3 Other	0	0	0	0	0	0
05 Industrial crops	636	869	1 074	903	826	905
05.1 Oil seeds and oleaginous fruit (except olives)	525	748	949	800	709	783
05.2 Fibre plants	0	0	0	0	0	0
05.3 Tobacco	18	22	20	3	2	3
05.4 Hops	22	26	23	25	24	26
05.5 Other	71	73	82	75	91	93
06 Fresh vegetables	2 226	2 181	2 424	1 751	1 643	1 715
07 Fresh fruit	3 279	3 374	3 079	3 252	2 925	3 013
08 Citrus fruit	0	0	0	0	0	0
09 Tropical fruit (excluding nuts)	0	0	0	0	0	0
10 Grapes	0	0	0	0	0	0
11 Grape must and wine	3 170	2 566	3 617	3 151	3 174	2 914
12 Olives	0	0	0	0	0	0
13 Olive oil	0	0	0	0	0	0
14 Other crops and crop products	3 319	3 371	3 437	3 229	3 071	3 260
14.1 Fodder plants	176	244	182	277	277	401
14.2 Nursery plants	1 299	1 270	1 300	1 140	1 100	1 070
14.3 Vegetable materials used primarily for plaiting	0	0	0	0	0	0
14.4 Flowers and ornamental plants	1 696	1 700	1 635	1 423	1 354	1 471
14.5 Seeds	95	117	283	338	278	250
14.6 Other	53	40	37	51	62	68
15 FINAL CROP OUTPUT (1to14)	20 170	19 509	22 061	17 117	16 300	16 752
16 Animals	26 855	26 532	25 315	19 435	19 881	19 992
16.1 Cattle (including calves)	11 669	11 692	11 229	8 498	7 757	7 092
16.2 Pigs	12 589	12 088	11 619	8 995	10 272	10 806
16.3 Equines	101	94	72	103	40	43
16.4 Sheep and goats	329	339	355	358	344	351
16.5 Poultry	2 158	2 284	2 005	1 399	1 411	1 624
16.6 Other	9	35	35	82	57	76
17 Animal products	17 250	17 650	17 521	12 589	12 909	12 788
17.1 Milk	14 460	14 621	14 737	10 139	10 348	10 439
17.2 Eggs	1 779	1 797	1 679	1 311	1 484	1 409
17.3 Wool	14	13	16	12	8	8
17.4 Other	997	1 219	1 089	1 127	1 069	932
18 FINAL ANIMAL OUTPUT (16+17)	44 105	44 182	42 836	32 024	32 790	32 780
19 New plantations (contract work)	0	0	0	0	0	0
20 Adjustment	0	0	0	0	0	0
21 FINAL AGRICULTURAL OUTPUT (15+18+19+20)	64 275	63 691	64 897	49 141	49 090	49 532



1992	1993	1994	1995	1996	1997		
AT 1990 PRICES						AUX PRIX DE 1990	
MIO ÖS							
4 993	4 305	5 769	4 655	4 251	5 458	Céréales sans riz	01
2 899	2 481	3 358	2 790	2 495	2 888	Blé et épeautre	01.1
553	540	649	494	252	373	Seigle et méteil	01.2
1 047	678	1 150	960	755	997	Orge	01.3
141	150	187	129	144	191	Avoine et céréales d'été	01.4
351	455	418	276	602	1 007	Maïs (grain)	01.5
1	1	7	7	4	4	Autres	01.6
0	0	0	0	0	0	Riz	02
0	0	0	0	0	0	Légumes secs	03
3 431	3 843	3 118	3 454	3 661	3 537	Plantes sarclées	04
1 529	1 657	1 249	1 347	1 434	1 375	Pommes de terre	04.1
1 902	2 186	1 869	2 107	2 227	2 163	Betteraves sucrières	04.2
0	0	0	0	0	0	Autres	04.3
477	491	587	625	568	524	Plantes industrielles	05
440	445	545	585	532	484	Graines et fruits oléagineux (sauf olives)	05.1
0	0	0	0	0	0	Plantes textiles	05.2
16	20	18	13	10	12	Tabac	05.3
21	26	24	26	26	29	Houblon	05.4
0	0	0	0	0	0	Autres	05.5
1 371	1 433	1 475	2 083	2 070	2 111	Légumes frais	06
3 922	4 194	3 817	4 042	4 010	4 128	Fruits frais	07
0	0	0	0	0	0	Agrumes	08
0	0	0	0	0	0	Fruits tropicaux (sans les fruits à coque)	09
0	0	0	0	0	0	Raisins	10
3 182	2 303	3 189	2 686	2 567	2 196	Moût de raisins et vin	11
0	0	0	0	0	0	Olives	12
0	0	0	0	0	0	Huile d'olive	13
3 050	3 100	3 728	3 224	2 575	3 014	Autres produits végétaux	14
139	196	162	323	333	352	Plantes fourragères	14.1
:	:	:	:	:	:	Plants de pépinières	14.2
0	0	0	0	0	0	Matières à tresser	14.3
:	:	:	:	:	:	Fleurs et plantes ornementales	14.4
:	:	:	:	:	:	Semences	14.5
44	33	34	56	60	58	Autres	14.6
20 425	19 670	21 683	20 767	19 702	20 969	<b>PRODUCTION VEGETALE FINALE</b>	<b>15</b>
<b>(1à14)</b>							
27 408	28 082	26 834	25 185	26 121	25 549	Animaux	16
12 639	12 556	11 913	10 565	11 459	10 482	Bovins (y compris veaux)	16.1
12 225	12 831	12 278	11 962	12 073	12 188	Porcs	16.2
87	91	70	110	60	75	Equidés	16.3
325	312	328	340	361	377	Ovins et caprins	16.4
2 131	2 258	2 223	2 140	2 117	2 365	Volailles	16.5
1	33	23	69	52	62	Autres	16.6
16 577	16 941	16 840	16 687	16 543	16 588	Produits animaux	17
13 536	13 589	13 676	13 690	13 606	13 879	Lait	17.1
1 835	1 871	1 933	1 897	1 809	1 844	Oeufs	17.2
15	15	16	13	10	10	Laine	17.3
1 192	1 467	1 215	1 088	1 118	855	Autres	17.4
43 985	45 023	43 674	41 872	42 664	42 137	<b>PRODUCTION ANIMALE FINALE</b>	<b>18</b>
<b>(16+17)</b>							
0	0	0	0	0	0	Plantations nouvelles (travaux à façon)	19
0	0	0	0	0	0	Ajustement	20
64 410	64 693	65 357	62 639	62 366	63 106	<b>PRODUCTION FINALE DE L'AGRICULTURE</b>	<b>21</b>
<b>(15+18+19+20)</b>							

A.2 PRODUCTION, ORIGIN OF INCOME AND FIXED CAPITAL FORMATION

A.2.11 ÖSTERREICH

CONTINUED/SUITE

		1992	1993	1994	1995	1996	1997
		AT CURRENT PRICES			AUX PRIX COURANTS		
		MIO ÖS					
21	<b>FINAL AGRICULTURAL OUTPUT (15+18+19+20)</b>	64 275	63 691	64 897	49 141	49 090	49 532
22.1	Seeds and plants	748	843	845	854	1 099	1 040
22.2	Livestock and animal products	505	497	540	601	674	720
22.3	Energy ; lubricants	3 635	3 600	3 560	3 586	3 991	4 030
22.4	Fertilizers and soil improvers	2 130	1 951	2 070	1 840	1 696	1 850
22.5	Plant protection products	1 357	1 419	1 388	1 190	1 167	1 170
22.6	Pharmaceutical products	0	0	0	0	0	0
22.7	Feedingstuffs	5 457	5 617	5 443	4 770	5 150	5 460
22.8	Material ; small tools ; maintenance and repair	4 818	4 863	4 873	4 847	5 302	5 300
22.9	Services	714	547	744	669	581	420
22.10	Other	4 820	5 385	5 655	5 840	5 894	6 002
22.11	VAT under-compensation						
22.12	I.C. adjustment	0	0	0	0	0	0
22	<b>TOTAL INTERMEDIATE CONSUMPTION</b>	24 184	24 722	25 118	24 197	25 554	25 992
23	<b>GROSS VALUE ADDED AT MARKET PRICES (21-22)</b>	40 091	38 969	39 779	24 944	23 536	23 540
24	Subsidies	8 675	7 708	9 827	24 772	22 670	20 473
24.1	Subsidies linked to crop production	6 168	4 887	6 754	16 611	15 410	13 855
24.2	Subsidies linked to animal production	1 031	1 081	1 155	5 251	4 425	3 738
24.3	Other subsidies linked to production	1 476	1 740	1 918	2 910	2 835	2 880
25	Taxes linked to production excluding VAT	1 628	2 311	1 748	1 814	2 417	2 377
25.1	Taxes linked to crop production	:	:	:	:	:	:
25.2	Taxes linked to animal production	:	:	:	:	:	:
25.3	Other taxes linked to production	:	:	:	:	:	:
26	VAT over-compensation						
27	<b>GROSS VALUE ADDED AT FACTOR COST (23+24-25+26)</b>	47 138	44 366	47 858	47 902	43 789	41 636
28	Depreciation	18 313	18 920	18 894	19 040	19 229	19 262
28.1	Equipment	:	:	:	:	:	:
28.2	Construction	:	:	:	:	:	:
29	<b>NET VALUE ADDED AT FACTOR COST (27-28)</b>	28 825	25 446	28 964	28 862	24 560	22 374
30	Compensation of employees	4 039	4 260	4 367	4 485	4 597	4 711
31	<b>NET OPERATING SURPLUS (29-30)</b>	24 786	21 186	24 597	24 377	19 963	17 663
32	Rent and other payments in cash or in kind	1 245	1 399	1 459	1 413	1 455	1 455
33	Interest	2 762	2 641	2 320	2 653	2 224	2 100
34	<b>NET INCOME FROM AGR. ACTIVITY OF TOTAL LABOUR (29-32-33)</b>	24 818	21 406	25 185	24 796	20 881	18 819
35	<b>NET INCOME FROM AGR. ACTIVITY OF FAMILY LABOUR (29-30-32-33)</b>	20 779	17 146	20 818	20 311	16 284	14 108
36.1	New plantations	:	:	:	:	:	:
36.2	Livestock capital	:	:	:	:	:	:
36.3	Machinery and other equipment	:	:	:	:	:	:
36.4	Transport equipment	:	:	:	:	:	:
36.5	Farm buildings	:	:	:	:	:	:
36.6	Other constructions with the exception of soil improvement	:	:	:	:	:	:
36.7	Soil improvements	:	:	:	:	:	:
36.8	Net purchases of existing reproducible fixed capital goods	:	:	:	:	:	:
36.9	Other goods of gross fixed capital formation	:	:	:	:	:	:
36.10	VAT under-compensation						
36.11	G.F.C.F. adjustment						
36	<b>GROSS FIXED CAPITAL FORMATION (excluding deductible VAT)</b>						
28	Depreciation	18 313	18 920	18 894	19 040	19 229	19 262
37	<b>NET FIXED CAPITAL FORMATION (excluding deductible VAT) (36-28)</b>						

1992	1993	1994	1995	1996	1997		
AT 1990 PRICES						AUX PRIX DE 1990	
MIO ÖS							
64 410	64 693	65 357	62 639	62 366	63 106	<b>PRODUCTION FINALE DE L'AGRICULTURE</b>	<b>21</b>
						<b>(15+18+19+20)</b>	
732	816	770	772	1 025	970	Semences et plants	22.1
479	516	558	723	809	825	Bétail et produits animaux	22.2
3 713	3 662	3 631	3 390	3 573	3 493	Energie ; lubrifiants	22.3
2 123	2 070	2 174	1 882	1 786	1 984	Engrais et amendements	22.4
1 309	1 327	1 324	1 217	1 315	1 325	Produits de protection de culture	22.5
:	:	:	:	:	:	Produits pharmaceutiques	22.6
5 505	5 828	5 732	5 620	5 314	5 378	Aliments pour animaux	22.7
:	:	:	:	:	:	Matériel ; petit outillage ; entretien et réparation	22.8
:	:	:	:	:	:	Services	22.9
9 778	9 987	10 224	9 932	10 172	10 005	Autres	22.10
						Sous-compensation TVA	22.11
0	0	0	0	0	0	Ajustement C.I.	22.12
23 639	24 206	24 413	23 536	23 994	23 980	<b>CONSOMMATION INTERMEDIAIRE TOTALE</b>	<b>22</b>
40 771	40 487	40 944	39 103	38 372	39 126	<b>VALEUR AJOUTÉE BRUTE AUX PRIX DU MARCHÉ</b>	<b>23</b>
						<b>(21-22)</b>	
						Subventions	24
						Subventions liées à la production végétale	24.1
						Subventions liées à la production animale	24.2
						Autres subventions liées à la production	24.3
						Impôts liés à la production à l'exclusion de la TVA	25
						Impôts liés à la production végétale	25.1
						Impôts liés à la production animale	25.2
						Autres impôts liés à la production	25.3
						Surcompensation TVA	26
						<b>VALEUR AJOUTÉE BRUTE AU COUT DES FACTEURS</b>	<b>27</b>
						<b>(23+24-25+26)</b>	
						Amortissements	28
						Equipement	28.1
						Constructions	28.2
						<b>VALEUR AJOUTÉE NETTE AU COUT DES FACTEURS</b>	<b>29</b>
						<b>(27-28)</b>	
						Rémunération des salariés	30
						<b>EXCEDENT NET D'EXPLOITATION</b>	<b>31</b>
						<b>(29-30)</b>	
						Fermages et autres prestations en espèces et en nature	32
						Intérêts	33
						<b>REVENU NET DE L'ACTIVITE AGRICOLE TOTALE</b>	<b>34</b>
						<b>(29-32-33)</b>	
						<b>REVENU NET DE L'ACTIVITE AGRICOLE FAMILIALE</b>	<b>35</b>
						<b>(29-30-32-33)</b>	
:	:	:	:	:	:	Plantations nouvelles	36.1
:	:	:	:	:	:	Capital bétail	36.2
:	:	:	:	:	:	Machines et autres biens d'équipement	36.3
:	:	:	:	:	:	Matériel de transport	36.4
:	:	:	:	:	:	Bâtiments d'exploitation	36.5
:	:	:	:	:	:	Autres ouvrages à l'exception de l'amélioration des terres	36.6
:	:	:	:	:	:	Amélioration des terres	36.7
:	:	:	:	:	:	Acquisitions nettes de biens existants reproductibles de c.f.	36.8
:	:	:	:	:	:	Autres biens de formation brute de capital fixe	36.9
:	:	:	:	:	:	Sous-compensation TVA	36.10
:	:	:	:	:	:	Ajustement BCF	36.11
						<b>FORMATION BRUTE DE CAPITAL FIXE</b>	<b>36</b>
						<b>(hors TVA déductible)</b>	
						Amortissements	28
						<b>FORMATION NETTE DE CAPITAL FIXE</b>	<b>37</b>
						<b>(hors TVA déductible) (36-28)</b>	

## A.2 PRODUCTION, ORIGIN OF INCOME AND FIXED CAPITAL FORMATION

## A.2.12 PORTUGAL

		1992	1993	1994	1995	1996	1997
		AT CURRENT PRICES			AUX PRIX COURANTS		
		MIO ESC					
01	Cereals excluding rice	35 671	37 250	37 817	32 909	37 555	29 253
01.1	Wheat and spelt	13 697	13 874	13 732	10 951	11 542	8 119
01.2	Rye and maslin	1 800	1 656	1 496	748	1 264	669
01.3	Barley	1 805	2 866	2 623	1 387	1 844	828
01.4	Oats and summer cereal mixtures	533	1 656	1 382	1 037	1 444	916
01.5	Maize (grain)	16 063	15 090	16 461	17 467	20 018	17 710
01.6	Other	1 774	2 109	2 125	1 320	1 445	1 011
02	Rice	7 403	4 936	11 735	9 866	11 974	10 788
03	Pulses	4 251	3 725	4 034	3 367	3 428	2 948
04	Root crops	36 932	34 760	58 676	65 797	33 419	44 071
04.1	Potatoes	34 563	31 490	53 718	60 941	30 409	31 225
04.2	Sugar beet	1 504	2 502	3 786	3 678	2 485	12 395
04.3	Other	866	768	1 172	1 179	525	451
05	Industrial crops	3 943	3 751	5 333	4 310	5 595	5 292
05.1	Oil seeds and oleaginous fruit (except olives)	1 275	2 028	2 560	1 358	1 754	1 623
05.2	Fibre plants	0	0	0	0	0	0
05.3	Tobacco	2 263	1 291	2 290	2 432	3 307	3 147
05.4	Hops	0	0	0	0	0	0
05.5	Other	405	432	483	520	535	522
06	Fresh vegetables	77 912	81 129	90 317	77 380	90 285	86 238
07	Fresh fruit	66 891	69 103	65 230	61 930	68 309	74 364
08	Citrus fruit	13 557	12 107	14 713	14 687	17 093	15 805
09	Tropical fruit (excluding nuts)	0	0	0	0	0	0
10	Grapes	4 408	4 974	5 504	5 395	6 113	7 029
11	Grape must and wine	67 193	65 058	111 024	145 692	161 972	68 869
12	Olives	798	528	508	481	555	578
13	Olive oil	27 332	10 928	18 552	18 572	35 438	22 203
14	Other crops and crop products	16 668	14 307	11 621	12 672	13 264	18 198
14.1	Fodder plants	0	0	0	0	0	0
14.2	Nursery plants	3 858	3 526	2 532	3 637	3 045	3 673
14.3	Vegetable materials used primarily for plaiting	0	0	0	0	0	0
14.4	Flowers and ornamental plants	0	0	0	0	0	0
14.5	Seeds	0	0	0	0	0	0
14.6	Other	12 810	10 781	9 089	9 035	10 219	14 525
15	<b>FINAL CROP OUTPUT (1to14)</b>	<b>362 960</b>	<b>342 555</b>	<b>435 064</b>	<b>453 059</b>	<b>485 000</b>	<b>385 636</b>
16	Animals	298 222	282 914	268 998	275 310	316 107	329 229
16.1	Cattle (including calves)	115 714	76 909	63 098	60 229	56 913	62 124
16.2	Pigs	105 262	113 781	110 509	121 986	158 500	159 180
16.3	Equines	491	1 510	499	614	762	598
16.4	Sheep and goats	42 138	46 215	47 738	44 299	50 644	57 814
16.5	Poultry	24 137	32 855	30 132	30 953	36 782	37 117
16.6	Other	10 480	11 644	17 023	17 229	12 505	12 395
17	Animal products	117 461	118 957	125 266	129 919	133 953	132 613
17.1	Milk	99 385	97 118	107 220	114 599	115 531	115 746
17.2	Eggs	14 098	17 296	15 040	12 734	15 693	14 113
17.3	Wool	1 104	1 106	1 126	990	950	964
17.4	Other	2 873	3 437	1 880	1 596	1 779	1 789
18	<b>FINAL ANIMAL OUTPUT (16+17)</b>	<b>415 683</b>	<b>401 871</b>	<b>394 264</b>	<b>405 230</b>	<b>450 060</b>	<b>461 842</b>
19	New plantations (contract work)	12 578	15 134	14 168	14 860	12 950	15 741
20	Adjustment	0	0	0	0	0	0
21	<b>FINAL AGRICULTURAL OUTPUT (15+18+19+20)</b>	<b>791 221</b>	<b>759 560</b>	<b>843 496</b>	<b>873 148</b>	<b>948 010</b>	<b>863 219</b>

1992	1993	1994	1995	1996	1997		
AT 1990 PRICES						AUX PRIX DE 1990	
MIO ESC							
44 560	50 551	56 564	47 420	55 770	46 600	Céréales sans riz	01
17 096	19 998	22 274	17 231	19 951	15 663	Blé et épeautre	01.1
2 566	2 467	2 382	1 191	2 062	1 275	Seigle et méteil	01.2
2 574	4 271	4 176	2 209	3 009	1 513	Orge	01.3
503	1 551	1 592	977	1 323	756	Avoine et céréales d'été	01.4
19 291	18 939	22 492	23 866	27 024	25 617	Maïs (grain)	01.5
2 529	3 325	3 647	1 945	2 401	1 777	Autres	01.6
7 264	4 537	8 739	8 265	11 465	10 873	Riz	02
3 682	3 287	3 162	3 048	3 111	2 859	Légumes secs	03
38 583	32 230	35 364	37 606	34 227	34 425	Plantes sarclées	04
36 862	29 862	32 134	34 450	31 965	25 920	Pommes de terre	04.1
1 040	1 726	2 612	2 538	1 750	8 075	Betteraves sucrières	04.2
680	642	617	619	512	431	Autres	04.3
7 873	6 358	6 993	5 720	7 505	6 966	Plantes industrielles	05
5 177	4 574	4 060	2 651	3 887	3 505	Graines et fruits oléagineux (sauf olives)	05.1
0	0	0	0	0	0	Plantes textiles	05.2
2 187	1 279	2 366	2 494	3 130	2 948	Tabac	05.3
0	0	0	0	0	0	Houblon	05.4
510	505	568	575	487	512	Autres	05.5
86 367	74 483	81 902	82 119	83 408	80 692	Légumes frais	06
70 590	64 283	61 115	56 760	60 747	70 781	Fruits frais	07
18 003	18 088	19 579	20 986	20 789	19 427	Agrumes	08
0	0	0	0	0	0	Fruits tropicaux (sans les fruits à coque)	09
5 215	4 920	5 231	5 609	5 497	5 708	Raisins	10
83 352	53 814	78 573	86 626	107 632	62 933	Moût de raisins et vin	11
1 474	977	889	753	796	828	Olives	12
29 301	12 662	17 701	18 824	23 921	22 652	Huile d'olive	13
13 497	11 951	10 375	10 451	10 650	13 339	Autres produits végétaux	14
0	0	0	0	0	0	Plantes fourragères	14.1
4 262	3 585	3 109	3 214	3 000	3 937	Plants de pépinières	14.2
0	0	0	0	0	0	Matières à tresser	14.3
0	0	0	0	0	0	Fleurs et plantes ornementales	14.4
0	0	0	0	0	0	Semences	14.5
9 236	8 366	7 267	7 237	7 651	9 402	Autres	14.6
409 760	338 142	386 187	384 186	425 519	378 082	<b>PRODUCTION VEGETALE FINALE</b>	<b>15</b>
<b>(1à14)</b>							
318 041	290 321	273 841	282 937	292 011	300 630	Animaux	16
131 929	83 043	68 758	75 625	73 100	76 608	Bovins (y compris veaux)	16.1
102 551	120 292	113 215	117 527	129 856	129 301	Porcs	16.2
741	1 185	720	650	807	620	Equidés	16.3
42 574	41 624	44 679	41 856	40 476	44 212	Ovins et caprins	16.4
29 209	32 558	34 452	35 164	35 518	38 064	Volailles	16.5
11 037	11 618	12 017	12 115	12 254	11 825	Autres	16.6
121 986	117 443	121 329	126 222	125 883	127 514	Produits animaux	17
99 784	94 851	97 629	104 263	105 170	106 814	Lait	17.1
17 387	17 311	18 404	17 030	15 818	15 761	Oeufs	17.2
2 199	2 203	2 155	2 240	2 150	2 182	Laine	17.3
2 615	3 078	3 141	2 690	2 745	2 756	Autres	17.4
440 027	407 763	395 170	409 159	417 894	428 144	<b>PRODUCTION ANIMALE FINALE</b>	<b>18</b>
<b>(16+17)</b>							
14 034	12 193	11 286	11 675	10 727	14 203	Plantations nouvelles (travaux à façon)	19
0	0	0	0	0	0	Ajustement	20
863 821	758 098	792 642	805 020	854 140	820 429	<b>PRODUCTION FINALE DE L'AGRICULTURE</b>	<b>21</b>
<b>(15+18+19+20)</b>							

## A.2 PRODUCTION, ORIGIN OF INCOME AND FIXED CAPITAL FORMATION

## A.2.12 PORTUGAL

CONTINUED/SUITE

	1992	1993	1994	1995	1996	1997
	AT CURRENT PRICES			AUX PRIX COURANTS		
	MIO ESC					
21 FINAL AGRICULTURAL OUTPUT (15+18+19+20)	791 221	759 560	843 496	873 148	948 010	863 219
22.1 Seeds and plants	0	0	0	0	0	0
22.2 Livestock and animal products	20 000	19 277	18 472	23 175	25 162	22 912
22.3 Energy ; lubricants	55 690	60 805	62 121	62 723	67 923	56 718
22.4 Fertilizers and soil improvers	0	0	0	0	0	0
22.5 Plant protection products	56 994	53 409	56 481	59 128	64 680	61 890
22.6 Pharmaceutical products	0	0	0	0	0	0
22.7 Feedingstuffs	202 037	204 676	197 499	198 665	201 413	188 500
22.8 Material ; small tools ; maintenance and repair	0	0	0	0	0	0
22.9 Services	32 042	32 358	36 108	36 196	36 832	38 439
22.10 Other	20 199	19 855	21 777	23 510	24 209	25 182
22.11 VAT under-compensation						
22.12 I.C. adjustment	0	0	0	0	0	0
22 TOTAL INTERMEDIATE CONSUMPTION	413 566	417 460	420 787	434 373	457 791	434 952
23 GROSS VALUE ADDED AT MARKET PRICES (21-22)	377 655	342 100	422 710	438 775	490 219	428 267
24 Subsidies	46 966	54 268	93 942	104 288	99 327	87 386
24.1 Subsidies linked to crop production	:	:	:	:	:	:
24.2 Subsidies linked to animal production	:	:	:	:	:	:
24.3 Other subsidies linked to production	:	:	:	:	:	:
25 Taxes linked to production excluding VAT	4 765	5 379	6 211	6 399	7 193	6 625
25.1 Taxes linked to crop production	:	:	:	:	:	:
25.2 Taxes linked to animal production	:	:	:	:	:	:
25.3 Other taxes linked to production	:	:	:	:	:	:
26 VAT over-compensation						
27 GROSS VALUE ADDED AT FACTOR COST (23+24-25+26)	419 856	390 989	510 440	536 664	582 353	509 028
28 Depreciation	28 181	29 124	29 653	30 705	29 480	28 304
28.1 Equipment	0	0	0	0	0	0
28.2 Construction	0	0	0	0	0	0
29 NET VALUE ADDED AT FACTOR COST (27-28)	391 675	361 865	480 787	505 959	552 873	480 724
30 Compensation of employees	125 738	130 028	115 347	114 316	120 032	124 713
31 NET OPERATING SURPLUS (29-30)	265 937	231 837	365 440	391 643	432 841	356 011
32 Rent and other payments in cash or in kind	12 184	11 716	11 249	11 639	11 831	12 022
33 Interest	72 970	68 344	58 831	52 639	49 598	45 134
34 NET INCOME FROM AGR. ACTIVITY OF TOTAL LABOUR (29-32-33)	306 521	281 805	410 707	441 681	491 444	423 568
35 NET INCOME FROM AGR. ACTIVITY OF FAMILY LABOUR (29-30-32-33)	180 783	151 777	295 360	327 365	371 412	298 855
36.1 New plantations	0	0	0	0	0	0
36.2 Livestock capital	9 761	16 316	15 450	14 926	12 166	25 764
36.3 Machinery and other equipment	44 070	22 905	27 319	37 319	37 319	39 103
36.4 Transport equipment	3 779	2 148	3 322	3 045	3 840	4 174
36.5 Farm buildings	15 716	15 559	15 292	15 178	0	14 605
36.6 Other constructions with the exception of soil improvement	0	0	0	0	15 649	0
36.7 Soil improvements	0	0	0	0	0	0
36.8 Net purchases of existing reproducible fixed capital goods	0	0	0	0	0	0
36.9 Other goods of gross fixed capital formation -	1 268	1 016	1 120	1 147	1 123	1 135
36.10 VAT under-compensation						
36.11 G.F.C.F. adjustment	0	0	0	0	0	0
36 GROSS FIXED CAPITAL FORMATION (excluding deductible VAT)	74 594	57 944	62 503	71 615	70 097	84 780
28 Depreciation	28 181	29 124	29 653	30 705	29 480	28 304
37 NET FIXED CAPITAL FORMATION (excluding deductible VAT) (36-28)	46 413	28 820	32 850	40 910	40 617	56 476

1992	1993	1994	1995	1996	1997		
AT 1990 PRICES						AUX PRIX DE 1990	
MIO ESC							
863 821	758 098	792 642	805 020	854 140	820 429	<b>PRODUCTION FINALE DE L'AGRICULTURE</b>	<b>21</b>
						<b>(15+18+19+20)</b>	
0	0	0	0	0	0	Semences et plants	22.1
27 288	28 899	30 891	31 369	33 070	30 759	Bétail et produits animaux	22.2
52 312	54 840	55 557	54 803	57 262	50 008	Energie ; lubrifiants	22.3
0	0	0	0	0	0	Engrais et amendements	22.4
52 876	51 625	52 717	50 755	52 135	51 525	Produits de protection de culture	22.5
0	0	0	0	0	0	Produits pharmaceutiques	22.6
181 168	184 823	175 470	171 978	170 120	167 301	Aliments pour animaux	22.7
0	0	0	0	0	0	Matériel ; petit outillage ; entretien et réparation	22.8
29 305	29 134	31 882	32 546	32 399	33 084	Services	22.9
19 261	19 631	20 025	19 783	22 630	23 033	Autres	22.10
						Sous-compensation TVA	22.11
0	0	0	0	0	0	Ajustement C.I.	22.12
387 088	393 793	391 246	387 084	394 495	384 628	<b>CONSOMMATION INTERMEDIAIRE TOTALE</b>	<b>22</b>
476 733	364 305	401 397	417 936	459 646	435 801	<b>VALEUR AJOUTEE BRUTE AUX PRIX DU MARCHE</b>	<b>23</b>
						<b>(21-22)</b>	
						Subventions	24
						Subventions liées à la production végétale	24.1
						Subventions liées à la production animale	24.2
						Autres subventions liées à la production	24.3
						Impôts liés à la production à l'exclusion de la TVA	25
						Impôts liés à la production végétale	25.1
						Impôts liés à la production animale	25.2
						Autres impôts liés à la production	25.3
						Surcompensation TVA	26
						<b>VALEUR AJOUTÉE BRUTE AU COUT DES FACTEURS</b>	<b>27</b>
						<b>(23+24-25+26)</b>	
						Amortissements	28
						Equipement	28.1
						Constructions	28.2
						<b>VALEUR AJOUTEE NETTE AU COUT DES FACTEURS</b>	<b>29</b>
						<b>(27-28)</b>	
						Rémunération des salariés	30
						<b>EXCEDENT NET D'EXPLOITATION</b>	<b>31</b>
						<b>(29-30)</b>	
						Fermages et autres prestations en espèces et en nature	32
						Intérêts	33
						<b>REVENU NET DE L'ACTIVITE AGRICOLE TOTALE</b>	<b>34</b>
						<b>(29-32-33)</b>	
						<b>REVENU NET DE L'ACTIVITE AGRICOLE FAMILIALE</b>	<b>35</b>
						<b>(29-30-32-33)</b>	
0	0	0	0	0	0	Plantations nouvelles	36.1
12 235	10 250	8 851	9 151	8 988	11 900	Capital bétail	36.2
42 788	38 313	39 735	53 163	46 518	50 144	Machines et autres biens d'équipement	36.3
4 460	3 212	3 405	2 955	3 653	3 837	Matériel de transport	36.4
15 815	14 002	16 802	14 675	0	13 401	Bâtiments d'exploitation	36.5
0	0	0	0	0	0	Autres ouvrages à l'exception de l'amélioration des terres	36.6
0	0	0	0	0	0	Amélioration des terres	36.7
0	0	0	0	0	0	Acquisitions nettes de biens existants reproductibles de c.f.	36.8
1 087	948	985	980	918	955	Autres biens de formation brute de capital fixe	36.9
						Sous-compensation TVA	36.10
0	0	0	0	0	0	Ajustement FBCF	36.11
76 385	66 725	69 777	80 923	60 077	80 237	<b>FORMATION BRUTE DE CAPITAL FIXE</b>	<b>36</b>
						<b>(hors TVA déductible)</b>	
						Amortissements	28
						<b>FORMATION NETTE DE CAPITAL FIXE</b>	<b>37</b>
						<b>(hors TVA déductible) (36-28)</b>	

A.2 PRODUCTION, ORIGIN OF INCOME AND FIXED CAPITAL FORMATION

A.2.13 SUOMI / FINLAND

		1992	1993	1994	1995	1996	1997
		AT CURRENT PRICES			AUX PRIX COURANTS		
		MIO FMK					
01	Cereals excluding rice	2 497	3 411	3 670	1 204	1 409	1 442
01.1	Wheat and spelt	460	797	829	351	358	349
01.2	Rye and maslin	71	120	132	50	54	40
01.3	Barley	1 246	1 612	1 912	592	660	735
01.4	Oats and summer cereal mixtures	721	883	797	212	337	319
01.5	Maize (grain)	0	0	0	0	0	0
01.6	Other	0	0	0	0	0	0
02	Rice	0	0	0	0	0	0
03	Pulses	15	16	12	9	16	9
04	Root crops	1 095	1 104	1 308	877	813	929
04.1	Potatoes	609	617	793	496	486	514
04.2	Sugar beet	470	469	498	365	308	387
04.3	Other	16	18	16	17	20	28
05	Industrial crops	504	420	346	147	112	130
05.1	Oil seeds and oleaginous fruit (except olives)	504	420	346	147	112	130
05.2	Fibre plants	0	0	0	0	0	0
05.3	Tobacco	0	0	0	0	0	0
05.4	Hops	0	0	0	0	0	0
05.5	Other	0	0	0	0	0	0
06	Fresh vegetables	624	641	743	570	602	628
07	Fresh fruit	245	205	206	165	208	186
08	Citrus fruit	0	0	0	0	0	0
09	Tropical fruit (excluding nuts)	0	0	0	0	0	0
10	Grapes	0	0	0	0	0	0
11	Grape must and wine	0	0	0	0	0	0
12	Olives	0	0	0	0	0	0
13	Olive oil	0	0	0	0	0	0
14	Other crops and crop products	910	911	1 128	778	816	781
14.1	Fodder plants	11	19	20	8	7	11
14.2	Nursery plants	0	0	0	0	0	0
14.3	Vegetable materials used primarily for plaiting	0	0	0	0	0	0
14.4	Flowers and ornamental plants	688	695	690	573	565	530
14.5	Seeds	0	0	0	0	0	0
14.6	Other	211	197	419	197	244	240
15	<b>FINAL CROP OUTPUT (1to14)</b>	<b>5 889</b>	<b>6 709</b>	<b>7 414</b>	<b>3 750</b>	<b>3 977</b>	<b>4 103</b>
16	Animals	6 327	5 880	5 916	3 154	2 997	3 124
16.1	Cattle (including calves)	2 913	2 505	2 637	1 395	1 289	1 248
16.2	Pigs	2 990	2 853	2 819	1 331	1 373	1 502
16.3	Equines	21	18	14	3	4	3
16.4	Sheep and goats	28	29	32	16	12	11
16.5	Poultry	450	423	476	259	316	344
16.6	Other	105	78	84	80	72	58
17	Animal products	7 846	8 331	8 782	6 434	6 348	6 332
17.1	Milk	6 694	6 747	7 151	4 660	4 646	4 825
17.2	Eggs	612	625	624	211	296	242
17.3	Wool	0	1	1	1	1	1
17.4	Other	540	958	1 007	1 562	1 405	1 264
18	<b>FINAL ANIMAL OUTPUT (16+17)</b>	<b>14 172</b>	<b>14 211</b>	<b>14 699</b>	<b>9 588</b>	<b>9 345</b>	<b>9 456</b>
19	New plantations (contract work)	0	0	0	0	0	0
20	Adjustment	0	0	0	0	0	0
21	<b>FINAL AGRICULTURAL OUTPUT (15+18+19+20)</b>	<b>20 062</b>	<b>20 920</b>	<b>22 113</b>	<b>13 339</b>	<b>13 322</b>	<b>13 559</b>



1992	1993	1994	1995	1996	1997		
AT 1990 PRICES						AUX PRIX DE 1990	
MIO FMK							
2 809	3 764	3 872	3 532	3 475	3 729	Céréales sans riz	01
548	917	1 001	1 031	1 012	1 018	Blé et épeautre	01.1
80	162	164	173	185	138	Seigle et méteil	01.2
1 364	1 718	1 920	1 668	1 482	1 784	Orge	01.3
818	967	787	660	797	788	Avoine et céréales d'été	01.4
0	0	0	0	0	0	Maïs (grain)	01.5
0	0	0	0	0	0	Autres	01.6
0	0	0	0	0	0	Riz	02
19	21	17	16	29	15	Légumes secs	03
940	975	1 030	1 074	972	1 193	Plantes sarclées	04
419	493	464	520	524	513	Pommes de terre	04.1
503	464	539	532	424	653	Betteraves sucrières	04.2
17	18	27	22	24	27	Autres	04.3
532	512	433	505	355	372	Plantes industrielles	05
532	512	433	505	355	372	Graines et fruits oléagineux (sauf olives)	05.1
0	0	0	0	0	0	Plantes textiles	05.2
0	0	0	0	0	0	Tabac	05.3
0	0	0	0	0	0	Houblon	05.4
0	0	0	0	0	0	Autres	05.5
644	639	789	723	709	772	Légumes frais	06
237	201	181	185	236	221	Fruits frais	07
0	0	0	0	0	0	Agrumes	08
0	0	0	0	0	0	Fruits tropicaux (sans les fruits à coque)	09
0	0	0	0	0	0	Raisins	10
0	0	0	0	0	0	Moût de raisins et vin	11
0	0	0	0	0	0	Olives	12
0	0	0	0	0	0	Huile d'olive	13
996	783	952	864	849	948	Autres produits végétaux	14
10	19	18	8	4	10	Plantes fourragères	14.1
0	0	0	0	0	0	Plants de pépinières	14.2
0	0	0	0	0	0	Matières à tresser	14.3
637	610	568	561	540	542	Fleurs et plantes ornementales	14.4
0	0	0	0	0	0	Semences	14.5
349	153	365	295	306	396	Autres	14.6
6 177	6 895	7 274	6 899	6 626	7 250	PRODUCTION VEGETALE FINALE (1à14)	15
6 844	6 532	6 539	6 495	6 534	6 822	Animaux	16
3 271	2 966	3 001	2 711	2 747	2 834	Bovins (y compris veaux)	16.1
3 127	3 005	3 031	3 006	3 114	3 256	Porcs	16.2
27	26	22	11	12	10	Equidés	16.3
33	36	41	44	38	36	Ovins et caprins	16.4
474	458	521	563	654	697	Volailles	16.5
96	68	73	64	62	46	Autres	16.6
7 757	7 738	7 828	7 927	7 861	7 953	Produits animaux	17
6 724	6 682	6 828	6 700	6 600	6 699	Lait	17.1
620	640	659	686	650	613	Oeufs	17.2
0	1	1	0	0	0	Laine	17.3
413	415	341	540	610	641	Autres	17.4
14 601	14 270	14 367	14 422	14 395	14 775	PRODUCTION ANIMALE FINALE (16+17)	18
0	0	0	0	0	0	Plantations nouvelles (travaux à façon)	19
0	0	0	0	0	0	Ajustement	20
20 778	21 165	21 641	21 321	21 020	22 024	PRODUCTION FINALE DE L'AGRICULTURE (15+18+19+20)	21

A.2 PRODUCTION, ORIGIN OF INCOME AND FIXED CAPITAL FORMATION

A.2.13 SUOMI / FINLAND

CONTINUED/SUITE

		1992	1993	1994	1995	1996	1997
		AT CURRENT PRICES			AUX PRIX COURANTS		
		MIO FMK					
21	<b>FINAL AGRICULTURAL OUTPUT (15+18+19+20)</b>	20 062	20 920	22 113	13 339	13 322	13 559
22.1	Seeds and plants	96	222	236	218	128	167
22.2	Livestock and animal products	6	3	4	2	2	2
22.3	Energy ; lubricants	1 165	1 238	1 089	947	1 039	1 103
22.4	Fertilizers and soil improvers	1 582	1 719	1 751	1 335	1 268	1 232
22.5	Plant protection products	318	289	262	240	226	210
22.6	Pharmaceutical products	117	139	202	170	180	178
22.7	Feedingstuffs	3 475	3 295	3 492	2 770	2 666	2 942
22.8	Material ; small tools ; maintenance and repair	1 581	1 483	1 256	1 249	1 295	1 349
22.9	Services	1 705	1 845	1 591	1 201	1 419	1 471
22.10	Other	801	633	716	618	584	470
22.11	VAT under-compensation						
22.12	I.C. adjustment	0	0	0	0	0	0
22	<b>TOTAL INTERMEDIATE CONSUMPTION</b>	10 846	10 866	10 599	8 750	8 807	9 124
23	<b>GROSS VALUE ADDED AT MARKET PRICES (21-22)</b>	9 216	10 054	11 514	4 589	4 515	4 435
24	Subsidies	6 897	6 156	5 903	11 514	11 160	10 352
24.1	Subsidies linked to crop production	15	14	21	0	192	247
24.2	Subsidies linked to animal production	1 541	1 552	1 633	3 306	2 693	2 267
24.3	Other subsidies linked to production	5 341	4 590	4 249	8 208	8 274	7 838
25	Taxes linked to production excluding VAT	356	219	289	33	33	55
25.1	Taxes linked to crop production	0	0	0	0	0	0
25.2	Taxes linked to animal production	307	177	255	0	0	0
25.3	Other taxes linked to production	49	42	34	33	33	55
26	VAT over-compensation						
27	<b>GROSS VALUE ADDED AT FACTOR COST (23+24-25+26)</b>	15 757	15 991	17 128	16 070	15 642	14 732
28	Depreciation	4 735	4 717	4 542	3 694	3 539	3 443
28.1	Equipment	3 193	3 224	3 040	2 353	2 191	2 042
28.2	Construction	1 542	1 493	1 502	1 341	1 348	1 401
29	<b>NET VALUE ADDED AT FACTOR COST (27-28)</b>	11 022	11 274	12 586	12 376	12 103	11 289
30	Compensation of employees	1 983	1 853	1 903	1 764	1 654	1 545
31	<b>NET OPERATING SURPLUS (29-30)</b>	9 039	9 421	10 683	10 612	10 449	9 744
32	Rent and other payments in cash or in kind	205	250	313	375	380	380
33	Interest	1 795	1 760	1 740	1 568	1 268	1 153
34	<b>NET INCOME FROM AGR. ACTIVITY OF TOTAL LABOUR (29-32-33)</b>	9 022	9 264	10 533	10 433	10 455	9 756
35	<b>NET INCOME FROM AGR. ACTIVITY OF FAMILY LABOUR (29-30-32-33)</b>	7 039	7 411	8 630	8 669	8 801	8 211
36.1	New plantations	0	0	0	0	0	0
36.2	Livestock capital	0	0	0	0	0	0
36.3	Machinery and other equipment	943	973	1 135	1 347	1 511	1 869
36.4	Transport equipment	0	0	0	0	0	0
36.5	Farm buildings	1 170	998	971	860	1 118	1 531
36.6	Other constructions with the exception of soil improvement	166	113	62	38	46	84
36.7	Soil improvements	0	0	0	0	0	0
36.8	Net purchases of existing reproducible fixed capital goods	0	0	0	0	0	0
36.9	Other goods of gross fixed capital formation	0	0	0	0	0	0
36.10	VAT under-compensation						
36.11	G.F.C.F. adjustment	0	0	0	0	0	0
36	<b>GROSS FIXED CAPITAL FORMATION (excluding deductible VAT)</b>	2 279	2 084	2 168	2 245	2 675	3 484
28	Depreciation	4 735	4 717	4 542	3 694	3 539	3 443
37	<b>NET FIXED CAPITAL FORMATION (excluding deductible VAT) (36-28)</b>	-2 456	-2 633	-2 374	-1 449	- 864	41

1992	1993	1994	1995	1996	1997		
AT 1990 PRICES						AUX PRIX DE 1990	
MIO FMK							
20 778	21 165	21 641	21 321	21 020	22 024	PRODUCTION FINALE DE L'AGRICULTURE (15+18+19+20)	21
141	236	239	249	191	251	Semences et plants	22.1
6	3	5	2	3	3	Bétail et produits animaux	22.2
1 109	1 033	957	1 061	1 047	1 035	Energie ; lubrifiants	22.3
1 083	1 200	1 198	1 309	1 229	1 174	Engrais et amendements	22.4
266	230	212	257	246	246	Produits de protection de culture	22.5
107	125	178	180	208	205	Produits pharmaceutiques	22.6
3 352	3 131	3 378	3 697	3 582	3 622	Aliments pour animaux	22.7
1 472	1 329	1 140	1 315	1 353	1 380	Matériel ; petit outillage ; entretien et réparation	22.8
1 570	1 395	1 403	1 573	1 592	1 599	Services	22.9
836	862	754	689	611	497	Autres	22.10
						Sous-compensation TVA	22.11
0	0	0	0	0	0	Ajustement C.I.	22.12
9 942	9 544	9 464	10 332	10 061	10 013	CONSOMMATION INTERMEDIAIRE TOTALE	22
10 836	11 621	12 177	10 988	10 959	12 012	VALEUR AJOUTÉE BRUTE AUX PRIX DU MARCHÉ (21-22)	23
						Subventions	24
						Subventions liées à la production végétale	24.1
						Subventions liées à la production animale	24.2
						Autres subventions liées à la production	24.3
						Impôts liés à la production à l'exclusion de la TVA	25
						Impôts liés à la production végétale	25.1
						Impôts liés à la production animale	25.2
						Autres impôts liés à la production	25.3
						Surcompensation TVA	26
						VALEUR AJOUTÉE BRUTE AU COUT DES FACTEURS (23+24-25+26)	27
						Amortissements	28
						Equipement	28.1
						Constructions	28.2
						VALEUR AJOUTÉE NETTE AU COUT DES FACTEURS (27-28)	29
						Rémunération des salariés	30
						EXCEDENT NET D'EXPLOITATION (29-30)	31
						Fermages et autres prestations en espèces et en nature	32
						Intérêts	33
						REVENU NET DE L'ACTIVITE AGRICOLE TOTALE (29-32-33)	34
						REVENU NET DE L'ACTIVITE AGRICOLE FAMILIALE (29-30-32-33)	35
0	0	0	0	0	0	Plantations nouvelles	36.1
0	0	0	0	0	0	Capital bétail	36.2
929	878	996	1 411	1 567	1 937	Machines et autres biens d'équipement	36.3
0	0	0	0	0	0	Matériel de transport	36.4
1 184	1 012	962	945	1 237	1 624	Bâtiments d'exploitation	36.5
160	128	74	46	54	95	Autres ouvrages à l'exception de l'amélioration des terres	36.6
0	0	0	0	0	0	Amélioration des terres	36.7
0	0	0	0	0	0	Acquisitions nettes de biens existants reproductibles de c.f.	36.8
0	0	0	0	0	0	Autres biens de formation brute de capital fixe	36.9
						Sous-compensation TVA	36.10
0	0	0	0	0	0	Ajustement FBCF	36.11
2 273	2 018	2 032	2 402	2 858	3 656	FORMATION BRUTE DE CAPITAL FIXE (hors TVA déductible)	36
						Amortissements	28
						FORMATION NETTE DE CAPITAL FIXE (hors TVA déductible) (36-28)	37

## A.2 PRODUCTION, ORIGIN OF INCOME AND FIXED CAPITAL FORMATION

## A.2.14 SWEDEN

	1992	1993	1994	1995	1996	1997
	AT CURRENT PRICES			AUX PRIX COURANTS		
	MIO SKR					
01 Cereals excluding rice	2 655	3 100	2 873	3 178	3 219	3 298
01.1 Wheat and spelt	1 292	1 514	1 144	1 526	1 450	1 584
01.2 Rye and maslin	156	229	193	217	134	129
01.3 Barley	702	784	883	895	951	910
01.4 Oats and summer cereal mixtures	500	569	653	540	684	675
01.5 Maize (grain)	5	4	0	0	0	0
01.6 Other	0	0	0	0	0	0
02 Rice	0	0	0	0	0	0
03 Pulses	51	83	21	11	25	30
04 Root crops	1 406	1 402	1 779	2 519	2 144	2 000
04.1 Potatoes	719	582	996	1 415	1 041	877
04.2 Sugar beet	687	820	783	1 104	1 103	1 123
04.3 Other	0	0	0	0	0	0
05 Industrial crops	853	1 106	612	367	258	239
05.1 Oil seeds and oleaginous fruit (except olives)	853	1 106	612	367	258	239
05.2 Fibre plants	0	0	0	0	0	0
05.3 Tobacco	0	0	0	0	0	0
05.4 Hops	0	0	0	0	0	0
05.5 Other	0	0	0	0	0	0
06 Fresh vegetables	1 030	1 003	1 252	1 168	1 048	1 070
07 Fresh fruit	217	270	273	291	307	320
08 Citrus fruit	0	0	0	0	0	0
09 Tropical fruit (excluding nuts)	0	0	0	0	0	0
10 Grapes	0	0	0	0	0	0
11 Grape must and wine	0	0	0	0	0	0
12 Olives	0	0	0	0	0	0
13 Olive oil	0	0	0	0	0	0
14 Other crops and crop products	1 976	1 983	2 023	2 019	1 822	1 837
14.1 Fodder plants	463	494	474	470	455	448
14.2 Nursery plants	0	0	0	0	178	200
14.3 Vegetable materials used primarily for plaiting	0	0	0	0	0	0
14.4 Flowers and ornamental plants	1 446	1 424	1 472	1 482	1 118	1 118
14.5 Seeds	67	65	77	67	71	71
14.6 Other	0	0	0	0	0	0
15 FINAL CROP OUTPUT (1to14)	8 188	8 947	8 833	9 553	8 824	8 794
16 Animals	9 925	10 384	10 673	9 883	9 065	9 365
16.1 Cattle (including calves)	3 625	3 872	3 808	3 518	2 844	2 791
16.2 Pigs	4 147	4 282	4 586	4 274	4 026	4 400
16.3 Equines	870	771	802	787	785	785
16.4 Sheep and goats	87	83	86	71	72	68
16.5 Poultry	666	705	803	819	810	802
16.6 Other	530	671	589	414	529	519
17 Animal products	10 244	10 758	11 063	10 351	10 797	10 674
17.1 Milk	9 374	9 825	10 045	9 454	9 901	9 750
17.2 Eggs	824	853	942	818	817	844
17.3 Wool	0	0	0	0	0	0
17.4 Other	46	80	76	79	79	79
18 FINAL ANIMAL OUTPUT (16+17)	20 169	21 142	21 736	20 234	19 862	20 039
19 New plantations (contract work)	0	0	0	0	0	0
20 Adjustment	0	0	0	0	0	0
21 FINAL AGRICULTURAL OUTPUT (15+18+19+20)	28 357	30 089	30 569	29 787	28 686	28 833

1992	1993	1994	1995	1996	1997		
AT 1990 PRICES						AUX PRIX DE 1990	
MIO SKR							
3 079	3 699	3 406	3 621	4 004	4 243	Céréales sans riz	01
1 524	1 804	1 379	1 701	1 770	2 004	Blé et épeautre	01.1
191	296	234	266	179	178	Seigle et méteil	01.2
774	904	1 006	1 030	1 201	1 180	Orge	01.3
583	691	787	625	854	880	Avoine et céréales d'été	01.4
6	5	0	0	0	0	Maïs (grain)	01.5
0	0	0	0	0	0	Autres	01.6
0	0	0	0	0	0	Riz	02
56	101	21	12	27	33	Légumes secs	03
1 460	1 821	1 462	1 468	1 515	1 597	Plantes sarclées	04
728	966	710	677	739	755	Pommes de terre	04.1
731	855	752	791	776	842	Betteraves sucrières	04.2
0	0	0	0	0	0	Autres	04.3
933	1 206	613	567	387	353	Plantes industrielles	05
933	1 206	613	567	387	353	Graines et fruits oléagineux (sauf olives)	05.1
0	0	0	0	0	0	Plantes textiles	05.2
0	0	0	0	0	0	Tabac	05.3
0	0	0	0	0	0	Houblon	05.4
0	0	0	0	0	0	Autres	05.5
1 137	1 217	1 343	1 124	1 124	1 281	Légumes frais	06
239	328	293	280	329	383	Fruits frais	07
0	0	0	0	0	0	Agrumes	08
0	0	0	0	0	0	Fruits tropicaux (sans les fruits à coque)	09
0	0	0	0	0	0	Raisins	10
0	0	0	0	0	0	Moût de raisins et vin	11
0	0	0	0	0	0	Olives	12
0	0	0	0	0	0	Huile d'olive	13
2 181	2 406	2 171	1 945	1 953	2 201	Autres produits végétaux	14
511	599	509	452	488	537	Plantes fourragères	14.1
0	0	0	0	221	221	Plants de pépinières	14.2
0	0	0	0	0	0	Matières à tresser	14.3
1 596	1 728	1 579	1 429	1 168	1 358	Fleurs et plantes ornementales	14.4
74	79	83	64	76	85	Semences	14.5
0	0	0	0	0	0	Autres	14.6
9 084	10 778	9 309	9 016	9 339	10 090	PRODUCTION VEGETALE FINALE (1à14)	15
9 551	10 538	10 418	10 527	10 794	11 172	Animaux	16
3 479	3 852	3 630	3 699	3 644	3 895	Bovins (y compris veaux)	16.1
3 828	4 318	4 473	4 515	4 684	4 795	Porcs	16.2
888	796	705	840	839	838	Equidés	16.3
91	86	93	80	83	79	Ovins et caprins	16.4
726	797	915	970	1 004	1 034	Volailles	16.5
540	690	603	424	541	531	Autres	16.6
10 517	11 174	11 091	10 759	10 848	10 885	Produits animaux	17
9 528	10 073	10 073	9 724	9 769	9 823	Lait	17.1
942	1 014	935	958	998	981	Oeufs	17.2
0	0	0	0	0	0	Laine	17.3
47	88	83	77	81	81	Autres	17.4
20 067	21 712	21 509	21 286	21 642	22 057	PRODUCTION ANIMALE FINALE (16+17)	18
0	0	0	0	0	0	Plantations nouvelles (travaux à façon)	19
0	0	0	0	0	0	Ajustement	20
29 152	32 490	30 818	30 302	30 981	32 147	PRODUCTION FINALE DE L'AGRICULTURE (15+18+19+20)	21

## A.2 PRODUCTION, ORIGIN OF INCOME AND FIXED CAPITAL FORMATION

## A.2.14 SWEDEN

CONTINUED/SUITE

	1992	1993	1994	1995	1996	1997
	AT CURRENT PRICES			AUX PRIX COURANTS		
	MIO SKR					
21 FINAL AGRICULTURAL OUTPUT (15+18+19+20)	28 357	30 089	30 569	29 787	28 686	28 833
22.1 Seeds and plants	1 125	1 091	1 198	1 141	1 148	1 164
22.2 Livestock and animal products	0	0	0	0	0	0
22.3 Energy ; lubricants	2 089	2 280	2 375	2 431	2 983	3 103
22.4 Fertilizers and soil improvers	1 346	1 454	1 585	1 709	1 733	1 678
22.5 Plant protection products	468	481	652	495	573	608
22.6 Pharmaceutical products	56	55	58	64	68	69
22.7 Feedingstuffs	5 925	5 984	5 888	5 861	6 240	6 523
22.8 Material ; small tools ; maintenance and repair	4 105	4 231	4 476	4 566	4 816	4 955
22.9 Services	2 863	2 949	2 881	3 021	3 106	3 133
22.10 Other	0	0	0	0	0	0
22.11 VAT under-compensation						
22.12 I.C. adjustment	0	0	0	0	0	0
22 TOTAL INTERMEDIATE CONSUMPTION	17 977	18 525	19 113	19 288	20 667	21 233
23 GROSS VALUE ADDED AT MARKET PRICES (21-22)	10 380	11 564	11 456	10 499	8 019	7 600
24 Subsidies	3 974	4 063	3 247	6 086	6 184	6 536
24.1 Subsidies linked to crop production	:	:	:	:	:	:
24.2 Subsidies linked to animal production	:	:	:	:	:	:
24.3 Other subsidies linked to production	:	:	:	:	:	:
25 Taxes linked to production excluding VAT	509	264	241	326	381	383
25.1 Taxes linked to crop production	:	:	:	:	:	:
25.2 Taxes linked to animal production	:	:	:	:	:	:
25.3 Other taxes linked to production	:	:	:	:	:	:
26 VAT over-compensation						
27 GROSS VALUE ADDED AT FACTOR COST (23+24-25+26)	13 845	15 363	14 462	16 259	13 822	13 753
28 Depreciation	6 184	6 166	6 230	6 402	6 345	6 372
28.1 Equipment	:	:	:	:	:	:
28.2 Construction	:	:	:	:	:	:
29 NET VALUE ADDED AT FACTOR COST (27-28)	7 661	9 197	8 232	9 857	7 477	7 381
30 Compensation of employees	2 098	2 180	2 173	2 157	2 162	2 244
31 NET OPERATING SURPLUS (29-30)	5 563	7 017	6 059	7 700	5 315	5 137
32 Rent and other payments in cash or in kind	900	906	983	1 019	1 080	1 130
33 Interest	4 150	4 148	3 903	3 830	3 510	2 900
34 NET INCOME FROM AGR. ACTIVITY OF TOTAL LABOUR (29-32-33)	2 611	4 143	3 346	5 008	2 887	3 351
35 NET INCOME FROM AGR. ACTIVITY OF FAMILY LABOUR (29-30-32-33)	513	1 963	1 173	2 851	725	1 107
36.1 New plantations	:	:	:	:	:	:
36.2 Livestock capital	:	:	:	:	:	:
36.3 Machinery and other equipment	1 991	2 204	2 616	2 433	2 488	2 515
36.4 Transport equipment	778	687	1 071	1 329	1 680	1 909
36.5 Farm buildings	777	970	1 134	1 055	709	799
36.6 Other constructions with the exception of soil improvement	:	:	:	:	:	:
36.7 Soil improvements	:	113	117	126	124	125
36.8 Net purchases of existing reproducible fixed capital goods	:	:	:	:	:	:
36.9 Other goods of gross fixed capital formation	:	:	:	:	:	:
36.10 VAT under-compensation						
36.11 G.F.C.F. adjustment						
36 GROSS FIXED CAPITAL FORMATION (excluding deductible VAT)	3 976	4 061	4 836	4 833	5 007	5 309
28 Depreciation	6 184	6 166	6 230	6 402	6 345	6 372
37 NET FIXED CAPITAL FORMATION (excluding deductible VAT) (36-28)	-2 208	-2 105	-1 391	-1 566	-1 332	-1 051

1992	1993	1994	1995	1996	1997		
AT 1990 PRICES						AUX PRIX DE 1990	
MIO SKR							
29 152	32 490	30 818	30 302	30 981	32 147	<b>PRODUCTION FINALE DE L'AGRICULTURE</b>	<b>21</b>
						<b>(15+18+19+20)</b>	
1 003	1 149	1 308	1 301	1 279	1 299	Semences et plants	22.1
0	0	0	0	0	0	Bétail et produits animaux	22.2
1 971	1 972	1 918	1 787	1 732	1 738	Energie ; lubrifiants	22.3
1 341	1 765	1 857	1 585	1 589	1 615	Engrais et amendements	22.4
426	495	696	473	534	564	Produits de protection de culture	22.5
51	57	62	61	63	64	Produits pharmaceutiques	22.6
6 192	6 319	6 437	6 530	6 770	6 825	Aliments pour animaux	22.7
3 751	3 801	3 783	3 635	3 622	3 621	Matériel ; petit outillage ; entretien et réparation	22.8
2 566	2 607	2 469	2 498	2 475	2 441	Services	22.9
0	0	0	0	0	0	Autres	22.10
						Sous-compensation TVA	22.11
0	0	0	0	0	0	Ajustement C.I.	22.12
17 301	18 165	18 530	17 870	18 064	18 167	<b>CONSOMMATION INTERMEDIAIRE TOTALE</b>	<b>22</b>
11 851	14 325	12 288	12 432	12 917	13 980	<b>VALEUR AJOUTEE BRUTE AUX PRIX DU MARCHE</b>	<b>23</b>
						<b>(21-22)</b>	
						Subventions	24
						Subventions liées à la production végétale	24.1
						Subventions liées à la production animale	24.2
						Autres subventions liées à la production	24.3
						Impôts liés à la production à l'exclusion de la TVA	25
						Impôts liés à la production végétale	25.1
						Impôts liés à la production animale	25.2
						Autres impôts liés à la production	25.3
						Surcompensation TVA	26
						<b>VALEUR AJOUTEE BRUTE AU COUT DES FACTEURS</b>	<b>27</b>
						<b>(23+24-25+26)</b>	
						Amortissements	28
						Equipement	28.1
						Constructions	28.2
						<b>VALEUR AJOUTEE NETTE AU COUT DES FACTEURS</b>	<b>29</b>
						<b>(27-28)</b>	
						Rémunération des salariés	30
						<b>EXCEDENT NET D'EXPLOITATION</b>	<b>31</b>
						<b>(29-30)</b>	
						Fermages et autres prestations en espèces et en nature	32
						Intérêts	33
						<b>REVENU NET DE L'ACTIVITE AGRICOLE TOTALE</b>	<b>34</b>
						<b>(29-32-33)</b>	
						<b>REVENU NET DE L'ACTIVITE AGRICOLE FAMILIALE</b>	<b>35</b>
						<b>(29-30-32-33)</b>	
						Plantations nouvelles	36.1
						Capital bétail	36.2
1 857	1 930	2 178	1 893	1 908	1 929	Machines et autres biens d'équipement	36.3
725	601	892	1 034	1 288	1 464	Matériel de transport	36.4
740	915	1 033	892	606	678	Bâtiments d'exploitation	36.5
						Autres ouvrages à l'exception de l'amélioration des terres	36.6
						Amélioration des terres	36.7
						Acquisitions nettes de biens existants reproductibles de c.f.	36.8
						Autres biens de formation brute de capital fixe	36.9
						Sous-compensation TVA	36.10
						Ajustement FBCF	36.11
						<b>FORMATION BRUTE DE CAPITAL FIXE</b>	<b>36</b>
						<b>(hors TVA déductible)</b>	
						Amortissements	28
						<b>FORMATION NETTE DE CAPITAL FIXE</b>	<b>37</b>
						<b>(hors TVA déductible) (36-28)</b>	

A.2 PRODUCTION, ORIGIN OF INCOME AND FIXED CAPITAL FORMATION

A.2.15 UNITED KINGDOM

		1992	1993	1994	1995	1996	1997
		AT CURRENT PRICES			AUX PRIX COURANTS		
		MIO UKL					
01	Cereals excluding rice	2 255	2 030	1 829	2 184	2 350	1 812
01.1	Wheat and spelt	1 620	1 466	1 352	1 561	1 667	1 299
01.2	Rye and maslin	3	3	3	3	3	3
01.3	Barley	592	520	438	571	633	478
01.4	Oats and summer cereal mixtures	39	40	34	48	46	32
01.5	Maize (grain)	0	0	0	0	0	0
01.6	Other	1	1	1	1	1	1
02	Rice	0	0	0	0	0	0
03	Pulses	134	99	81	75	78	76
04	Root crops	818	683	1 001	1 333	890	641
04.1	Potatoes	458	366	694	1 010	557	349
04.2	Sugar beet	360	317	307	323	333	292
04.3	Other	0	0	0	0	0	0
05	Industrial crops	226	220	250	244	285	266
05.1	Oil seeds and oleaginous fruit (except olives)	210	201	231	228	266	247
05.2	Fibre plants	0	0	0	0	0	0
05.3	Tobacco	0	0	0	0	0	0
05.4	Hops	16	19	19	16	19	19
05.5	Other	0	0	0	0	0	0
06	Fresh vegetables	986	945	1 034	1 116	1 091	1 034
07	Fresh fruit	281	274	245	251	260	186
08	Citrus fruit	0	0	0	0	0	0
09	Tropical fruit (excluding nuts)	0	0	0	0	0	0
10	Grapes	0	0	0	0	0	0
11	Grape must and wine	0	0	0	0	0	0
12	Olives	0	0	0	0	0	0
13	Olive oil	0	0	0	0	0	0
14	Other crops and crop products	604	651	679	704	755	770
14.1	Fodder plants	0	0	0	0	0	0
14.2	Nursery plants	269	274	286	307	338	342
14.3	Vegetable materials used primarily for plaiting	0	0	0	0	0	0
14.4	Flowers and ornamental plants	258	292	306	305	323	324
14.5	Seeds	32	33	31	31	33	37
14.6	Other	46	52	57	61	61	68
15	<b>FINAL CROP OUTPUT (1to14)</b>	<b>5 304</b>	<b>4 903</b>	<b>5 119</b>	<b>5 908</b>	<b>5 708</b>	<b>4 785</b>
16	Animals	4 872	5 114	5 228	5 335	4 977	4 697
16.1	Cattle (including calves)	1 883	2 021	2 028	1 992	1 162	1 121
16.2	Pigs	1 097	991	990	1 136	1 323	1 151
16.3	Equines	100	101	104	108	110	114
16.4	Sheep and goats	646	713	766	752	853	809
16.5	Poultry	1 122	1 262	1 315	1 323	1 499	1 470
16.6	Other	24	26	25	26	31	33
17	Animal products	3 443	3 689	3 820	4 036	4 091	3 669
17.1	Milk	2 980	3 206	3 318	3 566	3 558	3 178
17.2	Eggs	405	436	441	408	477	438
17.3	Wool	41	30	46	46	40	37
17.4	Other	17	17	15	17	16	17
18	<b>FINAL ANIMAL OUTPUT (16+17)</b>	<b>8 315</b>	<b>8 803</b>	<b>9 048</b>	<b>9 372</b>	<b>9 068</b>	<b>8 367</b>
19	New plantations (contract work)	0	0	0	0	0	0
20	Adjustment	0	0	0	0	0	0
21	<b>FINAL AGRICULTURAL OUTPUT (15+18+19+20)</b>	<b>13 618</b>	<b>13 706</b>	<b>14 167</b>	<b>15 280</b>	<b>14 776</b>	<b>13 152</b>



1992	1993	1994	1995	1996	1997		
AT 1990 PRICES						AUX PRIX DE 1990	
MIO UKL							
2 086	1 830	1 681	1 861	2 113	1 982	Céréales sans riz	01
1 461	1 313	1 414	1 494	1 684	1 584	Blé et épeautre	01.1
3	3	5	6	6	6	Seigle et méteil	01.2
585	480	229	296	362	340	Orge	01.3
36	33	30	63	59	51	Avoine et céréales d'été	01.4
:	:	:	:	:	:	Maïs (grain)	01.5
1	1	2	2	2	2	Autres	01.6
:	:	:	:	:	:	Riz	02
114	153	137	103	116	148	Légumes secs	03
975	906	1 479	1 432	1 587	1 549	Plantes sarclées	04
626	573	1 120	1 085	1 159	1 116	Pommes de terre	04.1
349	333	359	347	429	433	Betteraves sucrières	04.2
:	:	:	:	:	:	Autres	04.3
402	370	396	387	484	459	Plantes industrielles	05
387	354	379	371	463	440	Graines et fruits oléagineux (sauf olives)	05.1
:	:	:	:	:	:	Plantes textiles	05.2
:	:	:	:	:	:	Tabac	05.3
15	16	18	16	21	19	Houblon	05.4
:	:	:	:	:	:	Autres	05.5
1 164	1 130	1 237	1 148	1 201	1 239	Légumes frais	06
335	288	248	236	236	178	Fruits frais	07
:	:	:	:	:	:	Agrumes	08
:	:	:	:	:	:	Fruits tropicaux (sans les fruits à coque)	09
:	:	:	:	:	:	Raisins	10
:	:	:	:	:	:	Moût de raisins et vin	11
:	:	:	:	:	:	Olives	12
:	:	:	:	:	:	Huile d'olive	13
591	603	839	899	932	957	Autres produits végétaux	14
:	:	:	:	:	:	Plantes fourragères	14.1
264	272	391	407	438	445	Plants de pépinières	14.2
:	:	:	:	:	:	Matières à tresser	14.3
243	242	337	389	392	408	Fleurs et plantes ornementales	14.4
35	38	43	36	34	36	Semences	14.5
49	50	68	67	69	69	Autres	14.6
5 666	5 279	6 017	6 067	6 669	6 514	<b>PRODUCTION VEGETALE FINALE</b>	<b>15</b>
						<b>(1à14)</b>	
4 877	4 794	6 343	6 261	5 694	5 944	Animaux	16
1 789	1 667	1 949	1 904	1 311	1 382	Bovins (y compris veaux)	16.1
1 061	1 082	1 272	1 212	1 215	1 332	Porcs	16.2
91	91	107	107	107	107	Equidés	16.3
749	705	1 124	1 088	1 030	1 041	Ovins et caprins	16.4
1 164	1 224	1 852	1 911	1 989	2 040	Volailles	16.5
23	25	38	38	41	42	Autres	16.6
3 243	3 255	3 770	3 708	3 687	3 739	Produits animaux	17
2 731	2 748	3 295	3 232	3 222	3 262	Lait	17.1
449	446	395	389	390	398	Oeufs	17.2
47	45	50	51	49	49	Laine	17.3
16	16	31	35	27	30	Autres	17.4
8 121	8 049	10 113	9 969	9 382	9 683	<b>PRODUCTION ANIMALE FINALE</b>	<b>18</b>
						<b>(16+17)</b>	
:	:	:	:	:	:	Plantations nouvelles (travaux à façon)	19
:	:	:	:	:	:	Ajustement	20
13 787	13 328	16 131	16 035	16 051	16 196	<b>PRODUCTION FINALE DE L'AGRICULTURE</b>	<b>21</b>
						<b>(15+18+19+20)</b>	

## A.2 PRODUCTION, ORIGIN OF INCOME AND FIXED CAPITAL FORMATION

## A.2.15 UNITED KINGDOM

CONTINUED/SUITE

	1992	1993	1994	1995	1996	1997
	AT CURRENT PRICES			AUX PRIX COURANTS		
	MIO UKL					
21 FINAL AGRICULTURAL OUTPUT (15+18+19+20)	13 618	13 706	14 167	15 280	14 776	13 152
22.1 Seeds and plants	294	291	312	355	358	349
22.2 Livestock and animal products	37	32	31	24	19	19
22.3 Energy ; lubricants	544	572	571	567	607	613
22.4 Fertilizers and soil improvers	673	616	691	770	831	790
22.5 Plant protection products	428	449	443	443	487	463
22.6 Pharmaceutical products	95	105	114	121	126	132
22.7 Feedingstuffs	2 348	2 472	2 590	2 666	2 776	2 463
22.8 Material ; small tools ; maintenance and repair	912	968	992	1 098	1 104	1 118
22.9 Services	1 467	1 607	1 728	1 780	1 824	1 845
22.10 Other	120	133	145	150	154	156
22.11 VAT under-compensation						
22.12 I.C. adjustment	0	0	0	0	0	0
22 TOTAL INTERMEDIATE CONSUMPTION	6 918	7 244	7 616	7 973	8 285	7 948
23 GROSS VALUE ADDED AT MARKET PRICES (21-22)	6 701	6 463	6 551	7 306	6 491	5 205
24 Subsidies	966	2 021	2 078	2 383	3 150	2 828
24.1 Subsidies linked to crop production	:	:	:	:	:	:
24.2 Subsidies linked to animal production	:	:	:	:	:	:
24.3 Other subsidies linked to production	:	:	:	:	:	:
25 Taxes linked to production excluding VAT	150	88	105	132	136	104
25.1 Taxes linked to crop production	:	:	:	:	:	:
25.2 Taxes linked to animal production	:	:	:	:	:	:
25.3 Other taxes linked to production	:	:	:	:	:	:
26 VAT over-compensation						
27 GROSS VALUE ADDED AT FACTOR COST (23+24-25+26)	7 517	8 395	8 524	9 557	9 505	7 928
28 Depreciation	1 648	1 681	1 730	1 838	1 939	1 968
28.1 Equipment	1 080	1 112	1 149	1 198	1 258	1 292
28.2 Construction	568	568	582	640	681	675
29 NET VALUE ADDED AT FACTOR COST (27-28)	5 869	6 715	6 794	7 719	7 565	5 961
30 Compensation of employees	1 681	1 688	1 710	1 694	1 724	1 809
31 NET OPERATING SURPLUS (29-30)	4 188	5 027	5 084	6 025	5 841	4 152
32 Rent and other payments in cash or in kind	153	148	151	149	156	175
33 Interest	711	521	526	580	546	614
34 NET INCOME FROM AGR. ACTIVITY OF TOTAL LABOUR (29-32-33)	5 006	6 046	6 117	6 990	6 863	5 172
35 NET INCOME FROM AGR. ACTIVITY OF FAMILY LABOUR (29-30-32-33)	3 324	4 358	4 406	5 297	5 139	3 363
36.1 New plantations	0	0	0	0	0	0
36.2 Livestock capital	117	44	0	- 97	- 83	35
36.3 Machinery and other equipment	930	1 191	1 317	1 457	1 489	1 293
36.4 Transport equipment	0	0	0	0	0	0
36.5 Farm buildings	429	461	576	523	559	475
36.6 Other constructions with the exception of soil improvement	0	0	0	0	0	0
36.7 Soil improvements	0	0	0	0	0	0
36.8 Net purchases of existing reproducible fixed capital goods	0	0	0	0	0	0
36.9 Other goods of gross fixed capital formation	0	0	0	0	0	0
36.10 VAT under-compensation						
36.11 G.F.C.F. adjustment						
36 GROSS FIXED CAPITAL FORMATION (excluding deductible VAT)	1 475	1 695	1 893	1 884	1 965	1 803
28 Depreciation	1 648	1 681	1 730	1 838	1 939	1 968
37 NET FIXED CAPITAL FORMATION (excluding deductible VAT) (36-28)	- 173	15	162	46	26	- 165

1992	1993	1994	1995	1996	1997		
AT 1990 PRICES						AUX PRIX DE 1990	
MIO UKL							
13 787	13 328	16 131	16 035	16 051	16 196	<b>PRODUCTION FINALE DE L'AGRICULTURE</b>	21
						(15+18+19+20)	
278	279	342	345	341	328	Semences et plants	22.1
35	21	9	6	6	6	Bétail et produits animaux	22.2
537	542	562	548	540	540	Energie ; lubrifiants	22.3
728	694	681	679	665	699	Engrais et amendements	22.4
375	386	362	375	392	392	Produits de protection de culture	22.5
85	90	132	136	136	137	Produits pharmaceutiques	22.6
2 459	2 570	2 768	2 777	2 764	2 651	Aliments pour animaux	22.7
828	844	1 008	1 067	1 027	1 025	Matériel ; petit outillage ; entretien et réparation	22.8
1 295	1 347	2 058	2 058	2 004	1 975	Services	22.9
105	111	199	199	194	193	Autres	22.10
.	.	.	.	.	.	Sous-compensation TVA	22.11
.	.	.	.	.	.	Ajustement C.I.	22.12
6 725	6 884	8 122	8 191	8 069	7 948	<b>CONSOMMATION INTERMEDIAIRE TOTALE</b>	22
7 062	6 444	8 009	7 845	7 982	8 248	<b>VALEUR AJOUTÉE BRUTE AUX PRIX DU MARCHÉ</b>	23
						(21-22)	
						Subventions	24
						Subventions liées à la production végétale	24.1
						Subventions liées à la production animale	24.2
						Autres subventions liées à la production	24.3
						Impôts liés à la production à l'exclusion de la TVA	25
						Impôts liés à la production végétale	25.1
						Impôts liés à la production animale	25.2
						Autres impôts liés à la production	25.3
						Surcompensation TVA	26
						<b>VALEUR AJOUTÉE BRUTE AU COUT DES FACTEURS</b>	27
						(23+24-25+26)	
						Amortissements	28
						Equipement	28.1
						Constructions	28.2
						<b>VALEUR AJOUTÉE NETTE AU COUT DES FACTEURS</b>	29
						(27-28)	
						Rémunération des salariés	30
						<b>EXCÉDENT NET D'EXPLOITATION</b>	31
						(29-30)	
						Fermages et autres prestations en espèces et en nature	32
						Intérêts	33
						<b>REVENU NET DE L'ACTIVITE AGRICOLE TOTALE</b>	34
						(29-32-33)	
						<b>REVENU NET DE L'ACTIVITE AGRICOLE FAMILIALE</b>	35
						(29-30-32-33)	
.	.	.	.	.	.	Plantations nouvelles	36.1
95	28	0	10	8	3	Capital bétail	36.2
859	1 061	1 773	1 896	1 867	1 585	Machines et autres biens d'équipement	36.3
.	.	.	.	.	.	Matériel de transport	36.4
524	564	794	656	655	556	Bâtiments d'exploitation	36.5
.	.	.	.	.	.	Autres ouvrages à l'exception de l'amélioration des terres	36.6
.	.	.	.	.	.	Amélioration des terres	36.7
.	.	.	.	.	.	Acquisitions nettes de biens existants reproductibles de c.f.	36.8
.	.	.	.	.	.	Autres biens de formation brute de capital fixe	36.9
.	.	.	.	.	.	Sous-compensation TVA	36.10
.	.	.	.	.	.	Ajustement FBCF	36.11
1 479	1 653	2 567	2 543	2 514	2 144	<b>FORMATION BRUTE DE CAPITAL FIXE</b>	36
						(hors TVA déductible)	
						Amortissements	28
						<b>FORMATION NETTE DE CAPITAL FIXE</b>	37
						(hors TVA déductible) (36-28)	



FORSTWIRTSCHAFTLICHE GESAMTRECHNUNG  
AUF NATIONALER EBENE

ECONOMIC ACCOUNTS FOR FORESTRY  
AT NATIONAL LEVEL

COMPTES ECONOMIQUES DE LA SYLVICULTURE  
AU NIVEAU NATIONAL  
1992 - 1997

B.1 PRODUCTION, ORIGIN OF INCOME AND FIXED CAPITAL FORMATION

B.1.1 BELGIQUE / BELGIE

		1992	1993	1994	1995	1996	1997
		AT CURRENT PRICES AND CURRENT EXCHANGE RATES				AUX PRIX ET TAUX DE CHANGE COURANTS	
		MIO ECU					
01	Coniferous timber for industrial uses	110	115	117	119	116	113
01.1	Coniferous long timber	92	96	98	100	97	95
01.2	Coniferous stackwood	18	19	19	19	19	18
02	Non-coniferous timber for industrial uses	48	51	51	52	51	50
02.1	Non-coniferous long timber	45	47	48	49	48	47
02.2	Non-coniferous stackwood	3	3	3	3	3	3
03	Firewood (coniferous and non-coniferous)	19	20	21	21	21	20
04	Raw wood adjustment	0	0	0	0	0	0
05	<b>TOTAL RAW WOOD (1 to 4)</b>	<b>178</b>	<b>186</b>	<b>189</b>	<b>192</b>	<b>188</b>	<b>183</b>
06	Other forestry products	0	0	0	0	0	0
07	Contract forestry work	11	9	11	12	12	12
08	Adjustment	0	0	0	0	0	0
09	<b>FINAL FORESTRY OUTPUT (5+6+7+8)</b>	<b>189</b>	<b>195</b>	<b>199</b>	<b>205</b>	<b>200</b>	<b>195</b>
10.1	Seeds and plants	:	:	:	:	:	:
10.2	Energy ; lubricants	:	:	:	:	:	:
10.3	Fertilizers and soil improvers	:	:	:	:	:	:
10.4	Plant protection products	:	:	:	:	:	:
10.5	Material ; small tools ; maintenance and repair	:	:	:	:	:	:
10.6	Services	:	:	:	:	:	:
10.7	Other	:	:	:	:	:	:
10.8	VAT under-compensation	:	:	:	:	:	:
10.9	I.C. adjustment	:	:	:	:	:	:
10	<b>TOTAL INTERMEDIATE CONSUMPTION</b>	<b>17</b>	<b>17</b>	<b>18</b>	<b>18</b>	<b>18</b>	<b>17</b>
11	<b>GROSS VALUE ADDED AT MARKET PRICES (9-10)</b>	<b>172</b>	<b>178</b>	<b>182</b>	<b>186</b>	<b>182</b>	<b>178</b>
12	Subsidies	0	0	0	0	0	0
13	Taxes linked to production excluding VAT	0	0	0	0	0	0
14	VAT over-compensation	:	:	:	:	:	:
15	<b>GROSS VALUE ADDED AT FACTOR COST (11+12-13+14)</b>	<b>172</b>	<b>177</b>	<b>181</b>	<b>186</b>	<b>182</b>	<b>178</b>
16	Depreciation	32	37	40	48	49	48
16.1	Equipment	:	:	:	:	:	:
16.2	Construction	:	:	:	:	:	:
17	<b>NET VALUE ADDED AT FACTOR COST (15-16)</b>	<b>140</b>	<b>141</b>	<b>141</b>	<b>138</b>	<b>133</b>	<b>130</b>
18	Compensation of employees	:	:	:	:	:	:
19	<b>NET OPERATING SURPLUS (17-18)</b>	:	:	:	:	:	:
20	Rent and other payments in cash or in kind	:	:	:	:	:	:
21	Interest	:	:	:	:	:	:
22	<b>NET INCOME FROM FOR. ACTIVITY OF TOTAL LABOUR (17-20-21)</b>	:	:	:	:	:	:
23	<b>NET INCOME FROM FOR. ACTIVITY OF FAMILY LABOUR (17-18-20-21)</b>	:	:	:	:	:	:
24.1	Afforestation and conversion	11	9	11	12	12	12
24.2	Machinery and other equipment	0	0	0	0	0	0
24.3	Transport equipment	0	0	0	0	0	0
24.4	Forestry buildings	0	0	0	0	0	0
24.5	Other constructions including soil improvements	13	11	13	15	14	14
24.6	Net purchases of existing reproducible fixed capital goods	0	0	0	0	0	0
24.7	Other goods of gross fixed capital formation	0	0	0	0	0	0
24.8	VAT under-compensation	:	:	:	:	:	:
24	<b>GROSS FIXED CAPITAL FORMATION (excluding deductible VAT)</b>	<b>24</b>	<b>20</b>	<b>23</b>	<b>27</b>	<b>27</b>	<b>26</b>
16	Depreciation	32	37	40	48	49	48
25	<b>NET FIXED CAPITAL FORMATION (excluding deductible VAT) (24-16)</b>	<b>- 8</b>	<b>- 17</b>	<b>- 17</b>	<b>- 22</b>	<b>- 22</b>	<b>- 22</b>

## B.1 PRODUCTION, FORMATION DE REVENU ET FORMATION DE CAPITAL FIXE

B.1.1 BELGIQUE / BELGIE

1992	1993	1994	1995	1996	1997		
AT 1990 PRICES AND 1990 EXCHANGE RATES						AUX PRIX ET TAUX DE CHANGE DE 1990	
MIO ECU							
111	113	112	112	112	112	Bois d'oeuvre et d'industrie de résineux	01
93	94	94	94	94	94	Bois longs de résineux	01.1
18	18	18	18	18	18	Bois de trituration et bois empilés de résineux	01.2
49	50	49	49	49	49	Bois d'oeuvre et d'industrie de feuillus	02
46	46	46	46	46	46	Bois longs de feuillus	02.1
3	3	3	3	3	3	Bois de trituration et bois empilés de feuillus	02.2
20	20	20	20	20	20	Bois de chauffage (résineux et feuillus)	03
0	0	0	0	0	0	Ajustement bois brut	04
179	182	181	181	181	181	<b>BOIS BRUT TOTAL (1 à 4)</b>	<b>05</b>
0	0	0	0	0	0	Autres produits forestiers	06
11	8	9	10	10	10	Travaux sylvicoles à façon	07
0	0	0	0	0	0	Ajustement	08
190	191	191	191	192	192	<b>PRODUCTION FINALE DE LA SYLVICULTURE (5+6+7+8)</b>	<b>09</b>
:	:	:	:	:	:	Semences et plants	10.1
:	:	:	:	:	:	Energie ; lubrifiants	10.2
:	:	:	:	:	:	Engrais et amendements	10.3
:	:	:	:	:	:	Produits de protection de culture	10.4
:	:	:	:	:	:	Matériel ; petit outillage ; entretien et réparation	10.5
:	:	:	:	:	:	Services	10.6
:	:	:	:	:	:	Autres	10.7
:	:	:	:	:	:	Sous-compensation TVA	10.8
:	:	:	:	:	:	Ajustement C.I.	10.9
17	17	18	17	16	16	<b>CONSOMMATION INTERMEDIAIRE TOTALE</b>	<b>10</b>
173	173	173	174	175	176	<b>VALEUR AJOUTEE BRUTE AUX PRIX DU MARCHÉ (9-10)</b>	<b>11</b>
						Subventions	12
						Impôts liés à la production à l'exclusion de la TVA	13
						Surcompensation TVA	14
						<b>VALEUR AJOUTEE BRUTE AU COUT DES FACTEURS (11+12-13+14)</b>	<b>15</b>
						Amortissements	16
						Equipement	16.1
						Constructions	16.2
						<b>VALEUR AJOUTEE NETTE AU COUT DES FACTEURS (15-16)</b>	<b>17</b>
						Rémunération des salariés	18
						<b>EXCÉDENT NET D'EXPLOITATION (17-18)</b>	<b>19</b>
						Fermages et autres prestations en espèces et en nature	20
						Intérêts	21
						<b>REVENU NET DE L'ACTIVITE SYLVICOLE TOTALE (17-20-21)</b>	<b>22</b>
						<b>REVENU NET DE L'ACTIVITE SYLVICOLE FAMILIALE (17-18-20-21)</b>	<b>23</b>
11	8	9	10	10	10	Boisements et transformations	24.1
0	0	0	0	0	0	Machines et autres biens d'équipement	24.2
0	0	0	0	0	0	Matériel de transport	24.3
0	0	0	0	0	0	Bâtiments d'exploitation	24.4
13	10	11	12	12	12	Autres ouvrages y compris l'amélioration des terres	24.5
0	0	0	0	0	0	Acquisitions nettes de biens existants reproductibles de c.f.	24.6
0	0	0	0	0	0	Autres biens de formation brute de capital fixe	24.7
						Sous-compensation TVA	24.8
23	18	20	22	23	23	<b>FORMATION BRUTE DE CAPITAL FIXE (hors TVA déductible)</b>	<b>24</b>
						Amortissements	16
						<b>FORMATION NETTE DE CAPITAL FIXE (hors TVA déductible) (24-16)</b>	<b>25</b>

B.2 PRODUCTION, ORIGIN OF INCOME AND FIXED CAPITAL FORMATION

B.1.2 DANMARK

		1992	1993	1994	1995	1996	1997
		AT CURRENT PRICES AND CURRENT EXCHANGE RATES			AUX PRIX ET TAUX DE CHANGE COURANTS		
		MIO ECU					
01	Coniferous timber for industrial uses						
01.1	Coniferous long timber						
01.2	Coniferous stackwood						
02	Non-coniferous timber for industrial uses						
02.1	Non-coniferous long timber						
02.2	Non-coniferous stackwood						
03	Firewood (coniferous and non-coniferous)						
04	Raw wood adjustment						
05	<b>TOTAL RAW WOOD (1 to 4)</b>	166	145	163	172	180	172
06	Other forestry products	0	0	0	0	0	0
07	Contract forestry work	0	0	0	0	0	0
08	Adjustment	0	0	0	0	0	0
09	<b>FINAL FORESTRY OUTPUT (5+6+7+8)</b>	166	145	163	172	180	172
10.1	Seeds and plants						
10.2	Energy ; lubricants						
10.3	Fertilizers and soil improvers						
10.4	Plant protection products						
10.5	Material ; small tools ; maintenance and repair						
10.6	Services						
10.7	Other						
10.8	VAT under-compensation						
10.9	I.C. adjustment						
10	<b>TOTAL INTERMEDIATE CONSUMPTION</b>	22	19	21	22	24	22
11	<b>GROSS VALUE ADDED AT MARKET PRICES (9-10)</b>	144	127	142	150	157	150
12	Subsidies	0	0	0	0	0	0
13	Taxes linked to production excluding VAT	0	0	0	0	0	0
14	VAT over-compensation						
15	<b>GROSS VALUE ADDED AT FACTOR COST (11+12-13+14)</b>	144	127	139	150	157	150
16	Depreciation						
16.1	Equipment						
16.2	Construction						
17	<b>NET VALUE ADDED AT FACTOR COST (15-16)</b>						
18	Compensation of employees						
19	<b>NET OPERATING SURPLUS (17-18)</b>						
20	Rent and other payments in cash or in kind						
21	Interest						
22	<b>NET INCOME FROM FOR. ACTIVITY OF TOTAL LABOUR (17-20-21)</b>						
23	<b>NET INCOME FROM FOR. ACTIVITY OF FAMILY LABOUR (17-18-20-21)</b>						
24.1	Afforestation and conversion						
24.2	Machinery and other equipment						
24.3	Transport equipment						
24.4	Forestry buildings						
24.5	Other constructions including soil improvements						
24.6	Net purchases of existing reproducible fixed capital goods						
24.7	Other goods of gross fixed capital formation						
24.8	VAT under-compensation						
24	<b>GROSS FIXED CAPITAL FORMATION (excluding deductible VAT)</b>						
16	Depreciation						
25	<b>NET FIXED CAPITAL FORMATION (excluding deductible VAT) (24-16)</b>						



1992	1993	1994	1995	1996	1997		
AT 1990 PRICES AND 1990 EXCHANGE RATES						AUX PRIX ET TAUX DE CHANGE DE 1990	
MIO ECU							
						Bois d'oeuvre et d'industrie de résineux	01
						Bois longs de résineux	01.1
						Bois de trituration et bois empilés de résineux	01.2
						Bois d'oeuvre et d'industrie de feuillus	02
						Bois longs de feuillus	02.1
						Bois de trituration et bois empilés de feuillus	02.2
						Bois de chauffage (résineux et feuillus)	03
						Ajustement bois brut	04
161	154	145	147	153	143	<b>BOIS BRUT TOTAL (1 à 4)</b>	05
0	0	0	0	0	0	Autres produits forestiers	06
0	0	0	0	0	0	Travaux sylvicoles à façon	07
0	0	0	0	0	0	Ajustement	08
161	154	145	147	153	143	<b>PRODUCTION FINALE DE LA SYLVICULTURE (5+6+7+8)</b>	09
						Semences et plants	10.1
						Energie ; lubrifiants	10.2
						Engrais et amendements	10.3
						Produits de protection de culture	10.4
						Matériel ; petit outillage ; entretien et réparation	10.5
						Services	10.6
						Autres	10.7
						Sous-compensation TVA	10.8
						Ajustement C.I.	10.9
21	20	19	19	20	19	<b>CONSOMMATION INTERMÉDIAIRE TOTALE</b>	10
140	134	126	128	133	124	<b>VALEUR AJOUTÉE BRUTE AUX PRIX DU MARCHÉ</b>	11
						(9-10)	
						Subventions	12
						Impôts liés à la production à l'exclusion de la TVA	13
						Surcompensation TVA	14
						<b>VALEUR AJOUTÉE BRUTE AU COUT DES FACTEURS</b>	15
						(11+12-13+14)	
						Amortissements	16
						Equipement	16.1
						Constructions	16.2
						<b>VALEUR AJOUTÉE NETTE AU COUT DES FACTEURS</b>	17
						(15-16)	
						Rémunération des salariés	18
						<b>EXCÉDENT NET D'EXPLOITATION</b>	19
						(17-18)	
						Fermages et autres prestations en espèces et en nature	20
						Intérêts	21
						<b>REVENU NET DE L'ACTIVITE SYLVICOLE TOTALE</b>	22
						(17-20-21)	
						<b>REVENU NET DE L'ACTIVITE SYLVICOLE FAMILIALE</b>	23
						(17-18-20-21)	
0	0	0	0	0	0	Boisements et transformations	24.1
						Machines et autres biens d'équipement	24.2
						Matériel de transport	24.3
						Bâtiments d'exploitation	24.4
						Autres ouvrages y compris l'amélioration des terres	24.5
						Acquisitions nettes de biens existants reproductibles de c.f.	24.6
						Autres biens de formation brute de capital fixe	24.7
						Sous-compensation TVA	24.8
						<b>FORMATION BRUTE DE CAPITAL FIXE</b>	24
						(hors TVA déductible)	
						Amortissements	16
						<b>FORMATION NETTE DE CAPITAL FIXE</b>	25
						(hors TVA déductible) (24-16)	

B.1 PRODUCTION, ORIGIN OF INCOME AND FIXED CAPITAL FORMATION

B.1.3 DEUTSCHLAND (1)

		1992	1993	1994	1995	1996	1997
		AT CURRENT PRICES AND CURRENT EXCHANGE RATES			AUX PRIX ET TAUX DE CHANGE COURANTS		
		MIO ECU					
01	Coniferous timber for industrial uses						
01.1	Coniferous long timber						
01.2	Coniferous stackwood						
02	Non-coniferous timber for industrial uses						
02.1	Non-coniferous long timber						
02.2	Non-coniferous stackwood						
03	Firewood (coniferous and non-coniferous)						
04	Raw wood adjustment						
05	<b>TOTAL RAW WOOD (1 to 4)</b>	1 701	1 275	1 597	1 814	1 608	
06	Other forestry products	38	43	40	37	45	
07	Contract forestry work	22	19	32	33	33	
08	Adjustment						
09	<b>FINAL FORESTRY OUTPUT (5+6+7+8)</b>	1 271	1 200	1 541	1 884	1 686	
10.1	Seeds and plants						
10.2	Energy ; lubricants						
10.3	Fertilizers and soil improvers						
10.4	Plant protection products						
10.5	Material ; small tools ; maintenance and repair						
10.6	Services						
10.7	Other						
10.8	VAT under-compensation						
10.9	I.C. adjustment						
10	<b>TOTAL INTERMEDIATE CONSUMPTION</b>	768	798	808	810	785	
11	<b>GROSS VALUE ADDED AT MARKET PRICES (9-10)</b>	503	402	733	1 075	901	
12	Subsidies						
13	Taxes linked to production excluding VAT	44	83	69	61	66	
14	VAT over-compensation						
15	<b>GROSS VALUE ADDED AT FACTOR COST (11+12-13+14)</b>	459	319	664	1 013	835	
16	Depreciation	111	121	123	125	124	
16.1	Equipment						
16.2	Construction						
17	<b>NET VALUE ADDED AT FACTOR COST (15-16)</b>	347	198	541	888	711	
18	Compensation of employees						
19	<b>NET OPERATING SURPLUS (17-18)</b>						
20	Rent and other payments in cash or in kind						
21	Interest						
22	<b>NET INCOME FROM FOR. ACTIVITY OF TOTAL LABOUR (17-20-21)</b>						
23	<b>NET INCOME FROM FOR. ACTIVITY OF FAMILY LABOUR (17-18-20-21)</b>						
24.1	Afforestation and conversion	22	19	32	33	33	
24.2	Machinery and other equipment						
24.3	Transport equipment						
24.4	Forestry buildings						
24.5	Other constructions including soil improvements						
24.6	Net purchases of existing reproducible fixed capital goods						
24.7	Other goods of gross fixed capital formation						
24.8	VAT under-compensation						
24	<b>GROSS FIXED CAPITAL FORMATION (excluding deductible VAT)</b>						
16	Depreciation	111	121	123	125	124	
25	<b>NET FIXED CAPITAL FORMATION (excluding deductible VAT) (24-16)</b>						

(1) With Germany in its boundaries as after 03.10.1990

1992	1993	1994	1995	1996	1997	
AT 1990 PRICES AND 1990 EXCHANGE RATES						AUX PRIX ET TAUX DE CHANGE DE 1990
MIO ECU						
						Bois d'oeuvre et d'industrie de résineux 01
						Bois longs de résineux 01.1
						Bois de trituration et bois empilés de résineux 01.2
						Bois d'oeuvre et d'industrie de feuillus 02
						Bois longs de feuillus 02.1
						Bois de trituration et bois empilés de feuillus 02.2
						Bois de chauffage (résineux et feuillus) 03
						Ajustement bois brut 04
						<b>BOIS BRUT TOTAL (1 à 4) 05</b>
						Autres produits forestiers 06
						Travaux sylvicoles à façon 07
						Ajustement 08
						<b>PRODUCTION FINALE DE LA SYLVICULTURE (5+6+7+8) 09</b>
						Semences et plants 10.1
						Energie ; lubrifiants 10.2
						Engrais et amendements 10.3
						Produits de protection de culture 10.4
						Matériel ; petit outillage ; entretien et réparation 10.5
						Services 10.6
						Autres 10.7
						Sous-compensation TVA 10.8
						Ajustement C.I. 10.9
						<b>CONSOMMATION INTERMEDIAIRE TOTALE 10</b>
						<b>VALEUR AJOUTEE BRUTE AUX PRIX DU MARCHE (9-10) 11</b>
						Subventions 12
						Impôts liés à la production à l'exclusion de la TVA 13
						Surcompensation TVA 14
						<b>VALEUR AJOUTEE BRUTE AU COUT DES FACTEURS (11+12-13+14) 15</b>
						Amortissements 16
						Equipement 16.1
						Constructions 16.2
						<b>VALEUR AJOUTEE NETTE AU COUT DES FACTEURS (15-16) 17</b>
						Rémunération des salariés 18
						<b>EXCEDENT NET D'EXPLOITATION (17-18) 19</b>
						Fermages et autres prestations en espèces et en nature 20
						Intérêts 21
						<b>REVENU NET DE L'ACTIVITE SYLVICOLE TOTALE (17-20-21) 22</b>
						<b>REVENU NET DE L'ACTIVITE SYLVICOLE FAMILIALE (17-18-20-21) 23</b>
						Boisements et transformations 24.1
						Machines et autres biens d'équipement 24.2
						Matériel de transport 24.3
						Bâtiments d'exploitation 24.4
						Autres ouvrages y compris l'amélioration des terres 24.5
						Acquisitions nettes de biens existants reproductibles de c.f. 24.6
						Autres biens de formation brute de capital fixe 24.7
						Sous-compensation TVA 24.8
						<b>FORMATION BRUTE DE CAPITAL FIXE (hors TVA déductible) 24</b>
						Amortissements 16
						<b>FORMATION NETTE DE CAPITAL FIXE (hors TVA déductible) (24-16) 25</b>

(1) Avec l'Allemagne dans sa situation territoriale après le 03.10.1990

## B.1 PRODUCTION, ORIGIN OF INCOME AND FIXED CAPITAL FORMATION

## B.1.4 ELLADA

		1992	1993	1994	1995	1996	1997
		AT CURRENT PRICES AND CURRENT EXCHANGE RATES			AUX PRIX ET TAUX DE CHANGE COURANTS		
		MIO ECU					
01	Coniferous timber for industrial uses						
01.1	Coniferous long timber						
01.2	Coniferous stackwood						
02	Non-coniferous timber for industrial uses						
02.1	Non-coniferous long timber						
02.2	Non-coniferous stackwood						
03	Firewood (coniferous and non-coniferous)						
04	Raw wood adjustment						
05	<b>TOTAL RAW WOOD (1 to 4)</b>						
06	Other forestry products						
07	Contract forestry work						
08	Adjustment						
09	<b>FINAL FORESTRY OUTPUT (5+6+7+8)</b>	95	89	82	92	97	104
10.1	Seeds and plants						
10.2	Energy ; lubricants						
10.3	Fertilizers and soil improvers						
10.4	Plant protection products						
10.5	Material ; small tools ; maintenance and repair						
10.6	Services						
10.7	Other						
10.8	VAT under-compensation						
10.9	I.C. adjustment						
10	<b>TOTAL INTERMEDIATE CONSUMPTION</b>	6	5	5	5	6	6
11	<b>GROSS VALUE ADDED AT MARKET PRICES (9-10)</b>	90	83	77	86	91	98
12	Subsidies						
13	Taxes linked to production excluding VAT						
14	VAT over-compensation						
15	<b>GROSS VALUE ADDED AT FACTOR COST (11+12-13+14)</b>						
16	Depreciation						
16.1	Equipment						
16.2	Construction						
17	<b>NET VALUE ADDED AT FACTOR COST (15-16)</b>						
18	Compensation of employees						
19	<b>NET OPERATING SURPLUS (17-18)</b>						
20	Rent and other payments in cash or in kind						
21	Interest						
22	<b>NET INCOME FROM FOR. ACTIVITY OF TOTAL LABOUR (17-20-21)</b>						
23	<b>NET INCOME FROM FOR. ACTIVITY OF FAMILY LABOUR (17-18-20-21)</b>						
24.1	Afforestation and conversion						
24.2	Machinery and other equipment						
24.3	Transport equipment						
24.4	Forestry buildings						
24.5	Other constructions including soil improvements						
24.6	Net purchases of existing reproducible fixed capital goods						
24.7	Other goods of gross fixed capital formation						
24.8	VAT under-compensation						
24	<b>GROSS FIXED CAPITAL FORMATION (excluding deductible VAT)</b>						
16	Depreciation						
25	<b>NET FIXED CAPITAL FORMATION (excluding deductible VAT) (24-16)</b>						

1992	1993	1994	1995	1996	1997	
AT 1990 PRICES AND 1990 EXCHANGE RATES						AUX PRIX ET TAUX DE CHANGE DE 1990
MIO ECU						
						Bois d'oeuvre et d'industrie de résineux 01
						Bois longs de résineux 01.1
						Bois de trituration et bois empilés de résineux 01.2
						Bois d'oeuvre et d'industrie de feuillus 02
						Bois longs de feuillus 02.1
						Bois de trituration et bois empilés de feuillus 02.2
						Bois de chauffage (résineux et feuillus) 03
						Ajustement bois brut 04
						<b>BOIS BRUT TOTAL (1 à 4) 05</b>
						Autres produits forestiers 06
						Travaux sylvicoles à façon 07
						Ajustement 08
						<b>PRODUCTION FINALE DE LA SYLVICULTURE (5+6+7+8) 09</b>
						Semences et plants 10.1
						Energie ; lubrifiants 10.2
						Engrais et amendements 10.3
						Produits de protection de culture 10.4
						Matériel ; petit outillage ; entretien et réparation 10.5
						Services 10.6
						Autres 10.7
						Sous-compensation TVA 10.8
						Ajustement C.I. 10.9
						<b>CONSOMMATION INTERMEDIAIRE TOTALE 10</b>
						<b>VALEUR AJOUTÉE BRUTE AUX PRIX DU MARCHÉ (9-10) 11</b>
						Subventions 12
						Impôts liés à la production à l'exclusion de la TVA 13
						Surcompensation TVA 14
						<b>VALEUR AJOUTÉE BRUTE AU COUT DES FACTEURS (11+12-13+14) 15</b>
						Amortissements 16
						Equipement 16.1
						Constructions 16.2
						<b>VALEUR AJOUTÉE NETTE AU COUT DES FACTEURS (15-16) 17</b>
						Rémunération des salariés 18
						<b>EXCEDENT NET D'EXPLOITATION (17-18) 19</b>
						Fermages et autres prestations en espèces et en nature 20
						Intérêts 21
						<b>REVENU NET DE L'ACTIVITE SYLVICOLE TOTALE (17-20-21) 22</b>
						<b>REVENU NET DE L'ACTIVITE SYLVICOLE FAMILIALE (17-18-20-21) 23</b>
						Boisements et transformations 24.1
						Machines et autres biens d'équipement 24.2
						Matériel de transport 24.3
						Bâtiments d'exploitation 24.4
						Autres ouvrages y compris l'amélioration des terres 24.5
						Acquisitions nettes de biens existants reproductibles de c.f. 24.6
						Autres biens de formation brute de capital fixe 24.7
						Sous-compensation TVA 24.8
						<b>FORMATION BRUTE DE CAPITAL FIXE (hors TVA déductible) 24</b>
						Amortissements 16
						<b>FORMATION NETTE DE CAPITAL FIXE (hors TVA déductible) (24-16) 25</b>

B.1 PRODUCTION, ORIGIN OF INCOME AND FIXED CAPITAL FORMATION

B.1.5 ESPANA

		1992	1993	1994	1995	1996	1997
		AT CURRENT PRICES AND CURRENT EXCHANGE RATES			AUX PRIX ET TAUX DE CHANGE COURANTS		
		MIO ECU					
01	Coniferous timber for industrial uses	462	347	369	399	365	406
01.1	Coniferous long timber	366	296	301	295	274	
01.2	Coniferous stackwood	76	51	68	104	91	
02	Non-coniferous timber for industrial uses	225	187	221	273	241	251
02.1	Non-coniferous long timber	123	104	108	129	125	
02.2	Non-coniferous stackwood	102	83	113	144	115	
03	Firewood (coniferous and non-coniferous)	42	28	30	52	49	47
04	Raw wood adjustment	0	0	0	0	0	0
05	<b>TOTAL RAW WOOD (1 to 4)</b>	<b>729</b>	<b>562</b>	<b>640</b>	<b>724</b>	<b>655</b>	<b>704</b>
06	Other forestry products	55	59	74	74	79	66
07	Contract forestry work	38	52	51	97	109	87
08	Adjustment	0	0	0	0	0	0
09	<b>FINAL FORESTRY OUTPUT (5+6+7+8)</b>	<b>822</b>	<b>673</b>	<b>766</b>	<b>895</b>	<b>842</b>	<b>856</b>
10.1	Seeds and plants	1	1	22	40	33	16
10.2	Energy ; lubricants	22	21	21	25	25	26
10.3	Fertilizers and soil improvers	0	0	0	0	0	0
10.4	Plant protection products	5	3	2	2	2	3
10.5	Material , small tools ; maintenance and repair	41	37	41	45	46	52
10.6	Services	7	6	5	5	6	6
10.7	Other	0	0	0	0	0	0
10.8	VAT under-compensation	0					
10.9	I.C. adjustment	0					
10	<b>TOTAL INTERMEDIATE CONSUMPTION</b>	<b>76</b>	<b>69</b>	<b>92</b>	<b>118</b>	<b>112</b>	<b>109</b>
11	<b>GROSS VALUE ADDED AT MARKET PRICES (9-10)</b>	<b>746</b>	<b>605</b>	<b>674</b>	<b>777</b>	<b>730</b>	<b>748</b>
12	Subsidies	11	9	0	1	15	18
13	Taxes linked to production excluding VAT	3	3	3	4	4	4
14	VAT over-compensation						
15	<b>GROSS VALUE ADDED AT FACTOR COST (11+12-13+14)</b>	<b>754</b>	<b>610</b>	<b>671</b>	<b>774</b>	<b>741</b>	<b>762</b>
16	Depreciation						
16.1	Equipment						
16.2	Construction						
17	<b>NET VALUE ADDED AT FACTOR COST (15-16)</b>	<b>739</b>	<b>597</b>	<b>656</b>	<b>757</b>	<b>723</b>	<b>742</b>
18	Compensation of employees	284	271	298	275	372	361
19	<b>NET OPERATING SURPLUS (17-18)</b>	<b>455</b>	<b>327</b>	<b>359</b>	<b>483</b>	<b>351</b>	<b>381</b>
20	Rent and other payments in cash or in kind	0	0	0	0	0	0
21	Interest	2	2	1	1	1	1
22	<b>NET INCOME FROM FOR. ACTIVITY OF TOTAL LABOUR (17-20-21)</b>	<b>737</b>	<b>595</b>	<b>655</b>	<b>756</b>	<b>722</b>	<b>741</b>
23	<b>NET INCOME FROM FOR. ACTIVITY OF FAMILY LABOUR (17-18-20-21)</b>	<b>453</b>	<b>325</b>	<b>357</b>	<b>481</b>	<b>350</b>	<b>383</b>
24.1	Afforestation and conversion	36	52	51	97	109	87
24.2	Machinery and other equipment						
24.3	Transport equipment						
24.4	Forestry buildings						
24.5	Other constructions including soil improvements						
24.6	Net purchases of existing reproducible fixed capital goods						
24.7	Other goods of gross fixed capital formation						
24.8	VAT under-compensation						
24	<b>GROSS FIXED CAPITAL FORMATION (excluding deductible VAT)</b>						
16	Depreciation						
25	<b>NET FIXED CAPITAL FORMATION (excluding deductible VAT) (24-16)</b>						

1992	1993	1994	1995	1996	1997		
AT 1990 PRICES AND 1990 EXCHANGE RATES						AUX PRIX ET TAUX DE CHANGE DE 1990	
MIO ECU							
438	436	483	456	441	:	Bois d'oeuvre et d'industrie de résineux	01
351	353	389	341	329	:	Bois longs de résineux	01.1
87	78	339	317	304	:	Bois de trituration et bois empilés de résineux	01.2
233	231	258	275	258	:	Bois d'oeuvre et d'industrie de feuillus	02
125	123	128	144	139	:	Bois longs de feuillus	02.1
107	108	130	131	119	:	Bois de trituration et bois empilés de feuillus	02.2
40	42	42	57	58	:	Bois de chauffage (résineux et feuillus)	03
0	0	0	0	0	:	Ajustement bois brut	04
711	709	792	788	757	:	<b>BOIS BRUT TOTAL (1 à 4)</b>	05
58	72	85	94	110	:	Autres produits forestiers	06
48	72	68	149	144	:	Travaux sylvicoles à façon	07
0	0	0	0	0	:	Ajustement	08
816	852	945	1 021	1 011	:	<b>PRODUCTION FINALE DE LA SYLVICULTURE (5+6+7+8)</b>	09
0	0	17	32	41	:	Semences et plants	10.1
10	19	21	26	24	:	Energie : lubrifiants	10.2
0	0	0	0	0	:	Engrais et amendements	10.3
9	0	2	2	3	:	Produits de protection de culture	10.4
36	35	39	41	39	:	Matériel : petit outillage ; entretien et réparation	10.5
0	0	5	5	5	:	Services	10.6
0	0	0	0	0	:	Autres	10.7
0	0	0	0	0	:	Sous-compensation TVA	10.8
0	0	0	0	0	:	Ajustement C.I.	10.9
86	83	83	105	112	:	<b>CONSUMMATION INTERMEDIAIRE TOTALE</b>	10
767	789	862	916	899	:	<b>VALEUR AJOUTEE BRUTE AUX PRIX DU MARCHÉ</b> (9-10)	11
					:	Subventions	12
					:	Impôts liés à la production à l'exclusion de la TVA	13
					:	Surcompensation TVA	14
					:	<b>VALEUR AJOUTEE BRUTE AU COUT DES FACTEURS</b> (11+12-13+14)	15
					:	Amortissements	16
					:	Equipement	16.1
					:	Constructions	16.2
					:	<b>VALEUR AJOUTEE NETTE AU COUT DES FACTEURS</b> (15-16)	17
					:	Rémunération des salaires	18
					:	<b>EXCEDENT NET D'EXPLOITATION</b> (17-18)	19
					:	Fermages et autres prestations en espèces et en nature	20
					:	Intérêts	21
					:	<b>REVENU NET DE L'ACTIVITE SYLVICOLE TOTALE</b> (17-20-21)	22
					:	<b>REVENU NET DE L'ACTIVITE SYLVICOLE FAMILIALE</b> (17-18-20-21)	23
49	72	63	149	144	:	Boisements et transformations	24.1
					:	Machines et autres biens d'équipement	24.2
					:	Matériel de transport	24.3
					:	Bâtiments d'exploitation	24.4
					:	Autres ouvrages y compris l'amélioration des terres	24.5
					:	Acquisitions nettes de biens existants reproductibles de c.f.	24.6
					:	Autres biens de formation brute de capital fixe	24.7
					:	Sous-compensation TVA	24.8
					:	<b>FORMATION BRUTE DE CAPITAL FIXE</b> (hors TVA déductible)	24
					:	Amortissements	16
					:	<b>FORMATION NETTE DE CAPITAL FIXE</b> (hors TVA déductible) (24-16)	25

B.1 PRODUCTION, ORIGIN OF INCOME AND FIXED CAPITAL FORMATION

B.1.6 FRANCE

		1992	1993	1994	1995	1996	1997
		AT CURRENT PRICES AND CURRENT EXCHANGE RATES			AUX PRIX ET TAUX DE CHANGE COURANTS		
		MIO ECU					
01	Coniferous timber for industrial uses	779	647	961	990	834	868
01.1	Coniferous long timber	658	553	803	828	712	744
01.2	Coniferous stackwood	122	94	158	162	122	124
02	Non-coniferous timber for industrial uses	854	724	891	996	876	936
02.1	Non-coniferous long timber	719	615	721	816	726	766
02.2	Non-coniferous stackwood	135	109	170	181	149	170
03	Firewood (coniferous and non-coniferous)	749	734	900	935	994	881
04	Raw wood adjustment	0	0	0	0	0	0
05	<b>TOTAL RAW WOOD (1 to 4)</b>	<b>2 382</b>	<b>2 105</b>	<b>2 752</b>	<b>2 921</b>	<b>2 704</b>	<b>2 684</b>
06	Other forestry products	8	7	9	10	8	9
07	Contract forestry work	126	53	88	97	107	86
08	Adjustment	0	0	0	0	0	0
09	<b>FINAL FORESTRY OUTPUT (5+6+7+8)</b>	<b>2 516</b>	<b>2 164</b>	<b>2 793</b>	<b>2 965</b>	<b>2 751</b>	<b>2 724</b>
10.1	Seeds and plants	44	46	47	49	50	50
10.2	Energy ; lubricants	31	35	36	37	40	40
10.3	Fertilizers and soil improvers	0	0	0	0	0	0
10.4	Plant protection products	6	6	5	6	6	5
10.5	Material ; small tools ; maintenance and repair	38	36	40	43	44	43
10.6	Services	124	130	133	137	140	141
10.7	Other	0	0	0	0	0	0
10.8	VAT under-compensation						
10.9	I.C. adjustment	0	0	0	0	0	0
10	<b>TOTAL INTERMEDIATE CONSUMPTION</b>	<b>247</b>	<b>258</b>	<b>270</b>	<b>274</b>	<b>281</b>	<b>281</b>
11	<b>GROSS VALUE ADDED AT MARKET PRICES (9-10)</b>	<b>2 270</b>	<b>1 905</b>	<b>2 523</b>	<b>2 692</b>	<b>2 469</b>	<b>2 443</b>
12	Subsidies	171	190	176	213	162	148
13	Taxes linked to production excluding VAT						
14	VAT over-compensation						
15	<b>GROSS VALUE ADDED AT FACTOR COST (11+12-13+14)</b>						
16	Depreciation	105	150	154	163	172	178
16.1	Equipment						
16.2	Construction						
17	<b>NET VALUE ADDED AT FACTOR COST (15-16)</b>						
18	Compensation of employees	537	563	559	580	595	549
19	<b>NET OPERATING SURPLUS (17-18)</b>						
20	Rent and other payments in cash or in kind						
21	Interest						
22	<b>NET INCOME FROM FOR. ACTIVITY OF TOTAL LABOUR (17-20-21)</b>						
23	<b>NET INCOME FROM FOR. ACTIVITY OF FAMILY LABOUR (17-18-20-21)</b>						
24.1	Afforestation and conversion	126	53	88	97	107	86
24.2	Machinery and other equipment	96	84	94	107	111	110
24.3	Transport equipment	7	6	8	10	11	9
24.4	Forestry buildings	42	40	43	47	50	50
24.5	Other constructions including soil improvements	0	0	0	0	0	0
24.6	Net purchases of existing reproducible fixed capital goods	0	0	0	0	0	0
24.7	Other goods of gross fixed capital formation	0	0	0	0	0	0
24.8	VAT under-compensation						
24	<b>GROSS FIXED CAPITAL FORMATION (excluding deductible VAT)</b>	<b>278</b>	<b>188</b>	<b>239</b>	<b>269</b>	<b>286</b>	<b>264</b>
16	Depreciation	105	150	154	163	172	178
25	<b>NET FIXED CAPITAL FORMATION (excluding deductible VAT) (24-16)</b>	<b>173</b>	<b>38</b>	<b>86</b>	<b>106</b>	<b>114</b>	<b>86</b>



1992	1993	1994	1995	1996	1997		
AT 1990 PRICES AND 1990 EXCHANGE RATES						AUX PRIX ET TAUX DE CHANGE DE 1990	
MIO ECU							
856	694	1 004	1 066	1 023	1 022	Bois d'oeuvre et d'industrie de résineux	01
741	601	869	911	888	933	Bois longs de résineux	01.1
115	93	135	156	135	89	Bois de trituration et bois empilés de résineux	01.2
866	708	863	940	881	945	Bois d'oeuvre et d'industrie de feuillus	02
764	632	736	817	774	830	Bois longs de feuillus	02.1
102	76	127	124	107	115	Bois de trituration et bois empilés de feuillus	02.2
722	659	841	751	784	690	Bois de chauffage (résineux et feuillus)	03
0	0	0	0	0	0	Ajustement bois brut	04
2 444	2 061	2 709	2 758	2 688	2 658	<b>BOIS BRUT TOTAL (1 à 4)</b>	<b>05</b>
9	3	8	8	8	3	Autres produits forestiers	06
118	45	28	29	32	29	Travaux sylvicoles à façon	07
0	0	0	0	0	0	Ajustement	08
2 570	2 115	2 744	2 796	2 728	2 695	<b>PRODUCTION FINALE DE LA SYLVICULTURE (5+6+7+8)</b>	<b>09</b>
45	322	327	349	360	365	Semences et plants	10.1
31	31	33	33	33	33	Energie ; lubrifiants	10.2
0	0	0	0	0	0	Engrais et amendements	10.3
6	6	6	6	6	6	Produits de protection de culture	10.4
38	34	37	35	37	37	Matériel ; petit outillage ; entretien et réparation	10.5
136	132	132	140	128	127	Services	10.6
0	0	0	0	0	0	Autres	10.7
0	0	0	0	0	0	Sous-compensation TVA	10.8
0	0	0	0	0	0	Ajustement C.I.	10.9
262	531	540	572	570	574	<b>CONSOMMATION INTERMEDIAIRE TOTALE</b>	<b>10</b>
2 307	1 584	2 204	2 224	2 158	2 121	<b>VALEUR AJOUTEE BRUTE AUX PRIX DU MARCHÉ</b>	<b>11</b>
						(9-10)	
						Subventions	12
						Impôts liés à la production à l'exclusion de la TVA	13
						Surcompensation TVA	14
						<b>VALEUR AJOUTEE BRUTE AU COUT DES FACTEURS</b>	<b>15</b>
						(11+12-13+14)	
						Amortissements	16
						Equipement	16.1
						Constructions	16.2
						<b>VALEUR AJOUTEE NETTE AU COUT DES FACTEURS</b>	<b>17</b>
						(15-16)	
						Rémunération des salariés	18
						<b>EXCEDENT NET D'EXPLOITATION</b>	<b>19</b>
						(17-18)	
						Fermages et autres prestations en espèces et en nature	20
						Intérêts	21
						<b>REVENU NET DE L'ACTIVITE SYLVICOLE TOTALE</b>	<b>22</b>
						(17-20-21)	
						<b>REVENU NET DE L'ACTIVITE SYLVICOLE FAMILIALE</b>	<b>23</b>
						(17-18-20-21)	
118	46	28	29	32	29	Boisements et transformations	24.1
146	78	86	95	97	98	Machines et autres biens d'équipement	24.2
7	5	6	8	9	8	Matériel de transport	24.3
39	36	38	40	42	42	Bâtiments d'exploitation	24.4
0	0	0	0	0	0	Autres ouvrages y compris l'amélioration des terres	24.5
0	0	0	0	0	0	Acquisitions nettes de biens existants reproductibles de c.f.	24.6
0	0	0	0	0	0	Autres biens de formation brute de capital fixe	24.7
						Sous-compensation TVA	24.8
310	165	158	173	179	178	<b>FORMATION BRUTE DE CAPITAL FIXE</b>	<b>24</b>
						(hors TVA déductible)	
						Amortissements	16
						<b>FORMATION NETTE DE CAPITAL FIXE</b>	<b>25</b>
						(hors TVA déductible) (24-16)	

B.1 PRODUCTION, ORIGIN OF INCOME AND FIXED CAPITAL FORMATION

B.1.7 ITALIA

		1992	1993	1994	1995	1996	1997
		AT CURRENT PRICES AND CURRENT EXCHANGE RATES				AUX PRIX ET TAUX DE CHANGE COURANTS	
		MIO ECU					
01	Coniferous timber for industrial uses	66	81	86	93	81	84
01.1	Coniferous long timber	63	77	82	89	77	80
01.2	Coniferous stackwood	3	4	4	4	4	4
02	Non-coniferous timber for industrial uses	173	139	132	114	151	147
02.1	Non-coniferous long timber	149	120	115	97	133	129
02.2	Non-coniferous stackwood	24	19	16	18	19	18
03	Firewood (coniferous and non-coniferous)	240	201	237	167	256	281
04	Raw wood adjustment	0	0	0	0	0	0
05	<b>TOTAL RAW WOOD (1 to 4)</b>	<b>482</b>	<b>421</b>	<b>456</b>	<b>374</b>	<b>489</b>	<b>512</b>
06	Other forestry products	6	8	5	7	9	10
07	Contract forestry work	0	0	0	0	0	0
08	Adjustment	6	6	5	4	5	5
09	<b>FINAL FORESTRY OUTPUT (5+6+7+8)</b>	<b>494</b>	<b>435</b>	<b>466</b>	<b>385</b>	<b>502</b>	<b>527</b>
10.1	Seeds and plants	:	:	:	:	:	:
10.2	Energy ; lubricants	:	:	:	:	:	:
10.3	Fertilizers and soil improvers	:	:	:	:	:	:
10.4	Plant protection products	:	:	:	:	:	:
10.5	Material ; small tools ; maintenance and repair	:	:	:	:	:	:
10.6	Services	:	:	:	:	:	:
10.7	Other	:	:	:	:	:	:
10.8	VAT under-compensation	:	:	:	:	:	:
10.9	I.C. adjustment	:	:	:	:	:	:
10	<b>TOTAL INTERMEDIATE CONSUMPTION</b>	<b>56</b>	<b>52</b>	<b>53</b>	<b>52</b>	<b>57</b>	<b>63</b>
11	<b>GROSS VALUE ADDED AT MARKET PRICES (9-10)</b>	<b>438</b>	<b>384</b>	<b>413</b>	<b>333</b>	<b>446</b>	<b>464</b>
12	Subsidies	19	14	10	8	12	14
13	Taxes linked to production excluding VAT	6	6	5	4	5	5
14	VAT over-compensation	:	:	:	:	:	:
15	<b>GROSS VALUE ADDED AT FACTOR COST (11+12-13+14)</b>	<b>450</b>	<b>392</b>	<b>419</b>	<b>337</b>	<b>453</b>	<b>473</b>
16	Depreciation	:	:	:	:	:	:
16.1	Equipment	:	:	:	:	:	:
16.2	Construction	:	:	:	:	:	:
17	<b>NET VALUE ADDED AT FACTOR COST (15-16)</b>	<b>:</b>	<b>:</b>	<b>:</b>	<b>:</b>	<b>:</b>	<b>:</b>
18	Compensation of employees	:	:	:	:	:	:
19	<b>NET OPERATING SURPLUS (17-18)</b>	<b>:</b>	<b>:</b>	<b>:</b>	<b>:</b>	<b>:</b>	<b>:</b>
20	Rent and other payments in cash or in kind	:	:	:	:	:	:
21	Interest	:	:	:	:	:	:
22	<b>NET INCOME FROM FOR. ACTIVITY OF TOTAL LABOUR (17-20-21)</b>	<b>:</b>	<b>:</b>	<b>:</b>	<b>:</b>	<b>:</b>	<b>:</b>
23	<b>NET INCOME FROM FOR. ACTIVITY OF FAMILY LABOUR (17-18-20-21)</b>	<b>:</b>	<b>:</b>	<b>:</b>	<b>:</b>	<b>:</b>	<b>:</b>
24.1	Afforestation and conversion	:	:	:	:	:	:
24.2	Machinery and other equipment	:	:	:	:	:	:
24.3	Transport equipment	:	:	:	:	:	:
24.4	Forestry buildings	:	:	:	:	:	:
24.5	Other constructions including soil improvements	:	:	:	:	:	:
24.6	Net purchases of existing reproducible fixed capital goods	:	:	:	:	:	:
24.7	Other goods of gross fixed capital formation	:	:	:	:	:	:
24.8	VAT under-compensation	:	:	:	:	:	:
24	<b>GROSS FIXED CAPITAL FORMATION (excluding deductible VAT)</b>	<b>124</b>	<b>110</b>	<b>112</b>	<b>114</b>	<b>141</b>	<b>:</b>
16	Depreciation	:	:	:	:	:	:
25	<b>NET FIXED CAPITAL FORMATION (excluding deductible VAT) (24-16)</b>	<b>:</b>	<b>:</b>	<b>:</b>	<b>:</b>	<b>:</b>	<b>:</b>

1992	1993	1994	1995	1996	1997		
AT 1990 PRICES AND 1990 EXCHANGE RATES						AUX PRIX ET TAUX DE CHANGE DE 1990	
MIO ECU							
72	96	99	105	85	86	Bois d'oeuvre et d'industrie de résineux	01
70	93	94	100	80	81	Bois longs de résineux	01.1
2	4	5	5	5	5	Bois de trituration et bois empilés de résineux	01.2
166	157	153	169	162	158	Bois d'oeuvre et d'industrie de feuillus	02
143	137	131	148	139	136	Bois longs de feuillus	02.1
23	20	21	22	23	23	Bois de trituration et bois empilés de feuillus	02.2
210	189	218	165	199	211	Bois de chauffage (résineux et feuillus)	03
0	0	0	0	0	0	Ajustement bois brut	04
448	443	470	446	447	456	<b>BOIS BRUT TOTAL (1 à 4)</b>	<b>05</b>
4	6	7	6	5	6	Autres produits forestiers	06
0	0	0	0	0	0	Travaux sylvicoles à façon	07
5	6	6	5	5	6	Ajustement	08
458	455	482	452	457	467	<b>PRODUCTION FINALE DE LA SYLVICULTURE (5+6+7+8)</b>	<b>09</b>
:	:	:	:	:	:	Semences et plants	10.1
:	:	:	:	:	:	Energie ; lubrifiants	10.2
:	:	:	:	:	:	Engrais et amendements	10.3
:	:	:	:	:	:	Produits de protection de culture	10.4
:	:	:	:	:	:	Matériel ; petit outillage ; entretien et réparation	10.5
:	:	:	:	:	:	Services	10.6
:	:	:	:	:	:	Autres	10.7
:	:	:	:	:	:	Sous-compensation TVA	10.8
:	:	:	:	:	:	Ajustement C.I.	10.9
58	58	61	62	59	64	<b>CONSOMMATION INTERMEDIAIRE TOTALE</b>	<b>10</b>
400	397	421	390	398	403	<b>VALEUR AJOUTEE BRUTE AUX PRIX DU MARCHÉ (9-10)</b>	<b>11</b>
:	:	:	:	:	:	Subventions	12
:	:	:	:	:	:	Impôts liés à la production à l'exclusion de la TVA	13
:	:	:	:	:	:	Surcompensation TVA	14
:	:	:	:	:	:	<b>VALEUR AJOUTÉE BRUTE AU COUT DES FACTEURS (11+12-13+14)</b>	<b>15</b>
:	:	:	:	:	:	Amortissements	16
:	:	:	:	:	:	Equipement	16.1
:	:	:	:	:	:	Constructions	16.2
:	:	:	:	:	:	<b>VALEUR AJOUTÉE NETTE AU COUT DES FACTEURS (15-16)</b>	<b>17</b>
:	:	:	:	:	:	Rémunération des salariés	18
:	:	:	:	:	:	<b>EXCÉDENT NET D'EXPLOITATION (17-18)</b>	<b>19</b>
:	:	:	:	:	:	Fermages et autres prestations en espèces et en nature	20
:	:	:	:	:	:	Intérêts	21
:	:	:	:	:	:	<b>REVENU NET DE L'ACTIVITE SYLVICOLE TOTALE (17-20-21)</b>	<b>22</b>
:	:	:	:	:	:	<b>REVENU NET DE L'ACTIVITE SYLVICOLE FAMILIALE (17-18-20-21)</b>	<b>23</b>
:	:	:	:	:	:	Boisements et transformations	24.1
:	:	:	:	:	:	Machines et autres biens d'equipement	24.2
:	:	:	:	:	:	Matériel de transport	24.3
:	:	:	:	:	:	Bâtiments d'exploitation	24.4
:	:	:	:	:	:	Autres ouvrages y compris l'amélioration des terres	24.5
:	:	:	:	:	:	Acquisitions nettes de biens existants reproductibles de c.f.	24.6
:	:	:	:	:	:	Autres biens de formation brute de capital fixe	24.7
:	:	:	:	:	:	Sous-compensation TVA	24.8
:	:	:	:	:	:	<b>FORMATION BRUTE DE CAPITAL FIXE (hors TVA déductible)</b>	<b>24</b>
:	:	:	:	:	:	Amortissements	16
:	:	:	:	:	:	<b>FORMATION NETTE DE CAPITAL FIXE (hors TVA déductible) (24-16)</b>	<b>25</b>

B.1 PRODUCTION, ORIGIN OF INCOME AND FIXED CAPITAL FORMATION

B.1.8 LUXEMBOURG

		1992	1993	1994	1995	1996	1997
		AT CURRENT PRICES AND CURRENT EXCHANGE RATES			AUX PRIX ET TAUX DE CHANGE COURANTS		
		MIO ECU					
01	Coniferous timber for industrial uses	3.5	3.5	8.1	:	:	:
01.1	Coniferous long timber	3.4	3.4	8.0	:	:	:
01.2	Coniferous stackwood	0.1	0.0	0.1	:	:	:
02	Non-coniferous timber for industrial uses	5.9	5.9	6.7	:	:	:
02.1	Non-coniferous long timber	4.3	4.6	5.5	:	:	:
02.2	Non-coniferous stackwood	1.6	1.2	1.2	:	:	:
03	Firewood (coniferous and non-coniferous)	2.0	0.8	0.6	:	:	:
04	Raw wood adjustment	0.0	0.0	0.0	:	:	:
05	<b>TOTAL RAW WOOD (1 to 4)</b>	<b>11.5</b>	<b>10.1</b>	<b>15.4</b>	:	:	:
06	Other forestry products	0.1	0.0	0.0	:	:	:
07	Contract forestry work	0.0	0.1	0.4	:	:	:
08	Adjustment	0.0	0.0	0.0	:	:	:
09	<b>FINAL FORESTRY OUTPUT (5+6+7+8)</b>	<b>11.6</b>	<b>10.2</b>	<b>15.8</b>	:	:	:
10.1	Seeds and plants	1.5	1.7	1.5	:	:	:
10.2	Energy ; lubricants	0.3	0.3	0.5	:	:	:
10.3	Fertilizers and soil improvers	0.0	0.0	0.0	:	:	:
10.4	Plant protection products	0.6	0.3	0.5	:	:	:
10.5	Material ; small tools ; maintenance and repair	0.6	0.8	1.0	:	:	:
10.6	Services	0.0	0.0	0.0	:	:	:
10.7	Other	0.4	0.5	1.0	:	:	:
10.8	VAT under-compensation	0.1	0.0	0.0	:	:	:
10.9	I.C. adjustment	0.0	0.0	0.0	:	:	:
10	<b>TOTAL INTERMEDIATE CONSUMPTION</b>	<b>3.6</b>	<b>3.5</b>	<b>4.4</b>	:	:	:
11	<b>GROSS VALUE ADDED AT MARKET PRICES (9-10)</b>	<b>8.0</b>	<b>6.7</b>	<b>11.4</b>	:	:	:
12	Subsidies	2.7	2.0	2.8	:	:	:
13	Taxes linked to production excluding VAT	0.4	0.3	0.4	:	:	:
14	VAT over-compensation				:	:	:
15	<b>GROSS VALUE ADDED AT FACTOR COST (11+12-13+14)</b>	<b>10.3</b>	<b>8.8</b>	<b>15.1</b>	:	:	:
16	Depreciation	1.3	1.3	1.2	:	:	:
16.1	Equipment	0.7	0.8	0.6	:	:	:
16.2	Construction	0.5	0.6	0.6	:	:	:
17	<b>NET VALUE ADDED AT FACTOR COST (15-16)</b>	<b>9.1</b>	<b>7.5</b>	<b>13.8</b>	:	:	:
18	Compensation of employees	10.7	11.2	13.5	:	:	:
19	<b>NET OPERATING SURPLUS (17-18)</b>	<b>- 1.6</b>	<b>- 3.7</b>	<b>0.3</b>	:	:	:
20	Rent and other payments in cash or in kind	0.0	0.0	0.0	:	:	:
21	Interest	0.0	0.0	0.0	:	:	:
22	<b>NET INCOME FROM FOR. ACTIVITY OF TOTAL LABOUR (17-20-21)</b>	<b>9.1</b>	<b>7.5</b>	<b>13.8</b>	:	:	:
23	<b>NET INCOME FROM FOR. ACTIVITY OF FAMILY LABOUR (17-18-20-21)</b>	<b>- 1.6</b>	<b>- 3.7</b>	<b>0.3</b>	:	:	:
24.1	Afforestation and conversion	0.0	0.1	0.4	:	:	:
24.2	Machinery and other equipment	0.1	0.2	0.1	:	:	:
24.3	Transport equipment	0.2	0.2	0.3	:	:	:
24.4	Forestry buildings	0.0	0.0	0.0	:	:	:
24.5	Other constructions including soil improvements	1.3	1.0	1.2	:	:	:
24.6	Net purchases of existing reproducible fixed capital goods	0.0	0.0	0.0	:	:	:
24.7	Other goods of gross fixed capital formation	0.0	0.1	0.1	:	:	:
24.8	VAT under-compensation				:	:	:
24	<b>GROSS FIXED CAPITAL FORMATION (excluding deductible VAT)</b>	<b>1.7</b>	<b>1.5</b>	<b>2.2</b>	:	:	:
16	Depreciation	1.3	1.3	1.2	:	:	:
25	<b>NET FIXED CAPITAL FORMATION (excluding deductible VAT) (24-16)</b>	<b>0.4</b>	<b>0.2</b>	<b>0.9</b>	:	:	:

1992	1993	1994	1995	1996	1997		
AT 1990 PRICES AND 1990 EXCHANGE RATES						AUX PRIX ET TAUX DE CHANGE DE 1990	
MIO ECU							
3.9	3.7	6.3	:	:	:	Bois d'oeuvre et d'industrie de résineux	01
3.7	3.6	6.2	:	:	:	Bois longs de résineux	01.1
0.2	0.1	0.1	:	:	:	Bois de trituration et bois empilés de résineux	01.2
4.2	3.8	4.1	:	:	:	Bois d'oeuvre et d'industrie de feuillus	02
2.6	2.6	3.0	:	:	:	Bois longs de feuillus	02.1
1.6	1.2	1.1	:	:	:	Bois de trituration et bois empilés de feuillus	02.2
0.0	0.0	0.0	:	:	:	Bois de chauffage (résineux et feuillus)	03
0.0	0.0	0.0	:	:	:	Ajustement bois brut	04
8.1	7.5	10.3	:	:	:	<b>BOIS BRUT TOTAL (1 à 4)</b>	<b>05</b>
0.1	0.0	0.0	:	:	:	Autres produits forestiers	06
0.0	0.1	0.3	:	:	:	Travaux sylvicoles à façon	07
0.0	0.0	0.0	:	:	:	Ajustement	08
8.2	7.6	10.7	:	:	:	<b>PRODUCTION FINALE DE LA SYLVICULTURE (5+6+7+8)</b>	<b>09</b>
1.1	1.0	1.2	:	:	:	Semences et plants	10.1
0.3	0.2	0.3	:	:	:	Energie ; lubrifiants	10.2
0.0	0.0	0.0	:	:	:	Engrais et amendements	10.3
0.6	0.3	0.4	:	:	:	Produits de protection de culture	10.4
0.6	0.7	0.8	:	:	:	Matériel ; petit outillage ; entretien et réparation	10.5
0.0	0.0	0.0	:	:	:	Services	10.6
0.4	0.4	1.3	:	:	:	Autres	10.7
0.0	0.0	0.0	:	:	:	Sous-compensation TVA	10.8
0.0	0.0	0.0	:	:	:	Ajustement C.I.	10.9
3.0	2.6	4.1	:	:	:	<b>CONSUMMATION INTERMEDIAIRE TOTALE</b>	<b>10</b>
5.3	5.0	6.5	:	:	:	<b>VALEUR AJOUTÉE BRUTE AUX PRIX DU MARCHÉ</b>	<b>11</b>
						(9-10)	
						Subventions	12
						Impôts liés à la production à l'exclusion de la TVA	13
						Surcompensation TVA	14
						<b>VALEUR AJOUTÉE BRUTE AU COUT DES FACTEURS</b>	<b>15</b>
						(11+12-13+14)	
						Amortissements	16
						Equipement	16.1
						Constructions	16.2
						<b>VALEUR AJOUTÉE NETTE AU COUT DES FACTEURS</b>	<b>17</b>
						(15-16)	
						Rémunération des salariés	18
						<b>EXCEDENT NET D'EXPLOITATION</b>	<b>19</b>
						(17-18)	
						Fermages et autres prestations en espèces et en nature	20
						Intérêts	21
						<b>REVENU NET DE L'ACTIVITE SYLVICOLE TOTALE</b>	<b>22</b>
						(17-20-21)	
						<b>REVENU NET DE L'ACTIVITE SYLVICOLE FAMILIALE</b>	<b>23</b>
						(17-18-20-21)	
0.0	0.1	0.3	:	:	:	Boisements et transformations	24.1
0.1	0.1	0.1	:	:	:	Machines et autres biens d'équipement	24.2
0.2	0.2	0.2	:	:	:	Matériel de transport	24.3
0.0	0.0	0.0	:	:	:	Bâtiments d'exploitation	24.4
1.2	0.8	1.0	:	:	:	Autres ouvrages y compris l'amélioration des terres	24.5
0.0	0.0	0.0	:	:	:	Acquisitions nettes de biens existants reproductibles de c.f.	24.6
0.0	0.1	0.1	:	:	:	Autres biens de formation brute de capital fixe	24.7
						Sous-compensation TVA	24.8
1.5	1.3	1.7	:	:	:	<b>FORMATION BRUTE DE CAPITAL FIXE</b>	<b>24</b>
						(hors TVA déductible)	
						Amortissements	16
						<b>FORMATION NETTE DE CAPITAL FIXE</b>	<b>25</b>
						(hors TVA déductible) (24-16)	

## B.1 PRODUCTION, ORIGIN OF INCOME AND FIXED CAPITAL FORMATION

## B.1.9 ÖSTERREICH

		1992	1993	1994	1995	1996	1997
		AT CURRENT PRICES AND CURRENT EXCHANGE RATES			AUX PRIX ET TAUX DE CHANGE COURANTS		
		MIO ECU					
01	Coniferous timber for industrial uses	:	:	:	:	:	:
01.1	Coniferous long timber	:	:	:	:	:	:
01.2	Coniferous stackwood	:	:	:	:	:	:
02	Non-coniferous timber for industrial uses	:	:	:	:	:	:
02.1	Non-coniferous long timber	:	:	:	:	:	:
02.2	Non-coniferous stackwood	:	:	:	:	:	:
03	Firewood (coniferous and non-coniferous)	:	:	:	:	:	:
04	Raw wood adjustment	:	:	:	:	:	:
05	<b>TOTAL RAW WOOD (1 to 4)</b>	:	:	:	:	:	:
06	Other forestry products	:	:	:	:	:	:
07	Contract forestry work	:	:	:	:	:	:
08	Adjustment	:	:	:	:	:	:
09	<b>FINAL FORESTRY OUTPUT (5+6+7+8)</b>	853	748	961	996	954	1 001
10.1	Seeds and plants	:	:	:	:	:	:
10.2	Energy ; lubricants	:	:	:	:	:	:
10.3	Fertilizers and soil improvers	:	:	:	:	:	:
10.4	Plant protection products	:	:	:	:	:	:
10.5	Material ; small tools ; maintenance and repair	:	:	:	:	:	:
10.6	Services	:	:	:	:	:	:
10.7	Other	:	:	:	:	:	:
10.8	VAT under-compensation	:	:	:	:	:	:
10.9	I.C. adjustment	:	:	:	:	:	:
10	<b>TOTAL INTERMEDIATE CONSUMPTION</b>	154	135	173	179	172	180
11	<b>GROSS VALUE ADDED AT MARKET PRICES (9-10)</b>	699	613	788	817	782	821
12	Subsidies	:	:	:	:	:	:
13	Taxes linked to production excluding VAT	- 18	- 22	- 24	- 24	- 23	- 25
14	VAT over-compensation	:	:	:	:	:	:
15	<b>GROSS VALUE ADDED AT FACTOR COST (11+12-13+14)</b>	717	635	812	841	805	846
16	Depreciation	55	49	62	65	62	65
16.1	Equipment	:	:	:	:	:	:
16.2	Construction	:	:	:	:	:	:
17	<b>NET VALUE ADDED AT FACTOR COST (15-16)</b>	662	586	749	777	743	781
18	Compensation of employees	:	:	:	:	:	:
19	<b>NET OPERATING SURPLUS (17-18)</b>	:	:	:	:	:	:
20	Rent and other payments in cash or in kind	:	:	:	:	:	:
21	Interest	:	:	:	:	:	:
22	<b>NET INCOME FROM FOR. ACTIVITY OF TOTAL LABOUR (17-20-21)</b>	:	:	:	:	:	:
23	<b>NET INCOME FROM FOR. ACTIVITY OF FAMILY LABOUR (17-18-20-21)</b>	:	:	:	:	:	:
24.1	Afforestation and conversion	:	:	:	:	:	:
24.2	Machinery and other equipment	:	:	:	:	:	:
24.3	Transport equipment	:	:	:	:	:	:
24.4	Forestry buildings	:	:	:	:	:	:
24.5	Other constructions including soil improvements	:	:	:	:	:	:
24.6	Net purchases of existing reproducible fixed capital goods	:	:	:	:	:	:
24.7	Other goods of gross fixed capital formation	:	:	:	:	:	:
24.8	VAT under-compensation	:	:	:	:	:	:
24	<b>GROSS FIXED CAPITAL FORMATION (excluding deductible VAT)</b>	:	:	:	:	:	:
16	Depreciation	55	49	62	65	62	65
25	<b>NET FIXED CAPITAL FORMATION (excluding deductible VAT) (24-16)</b>	:	:	:	:	:	:

1992	1993	1994	1995	1996	1997		
AT 1990 PRICES AND 1990 EXCHANGE RATES						AUX PRIX ET TAUX DE CHANGE DE 1990	
MIO ECU							
						Bois d'oeuvre et d'industrie de résineux	01
						Bois longs de résineux	01.1
						Bois de trituration et bois empilés de résineux	01.2
						Bois d'oeuvre et d'industrie de feuillus	02
						Bois longs de feuillus	02.1
						Bois de trituration et bois empilés de feuillus	02.2
						Bois de chauffage (résineux et feuillus)	03
						Ajustement bois brut	04
						<b>BOIS BRUT TOTAL (1 à 4)</b>	<b>05</b>
						Autres produits forestiers	06
						Travaux sylvicoles à façon	07
						Ajustement	08
888	885	1 050	1 014	1 094	1 083	<b>PRODUCTION FINALE DE LA SYLVICULTURE (5+6+7+8)</b>	<b>09</b>
						Semences et plants	10.1
						Energie ; lubrifiants	10.2
						Engrais et amendements	10.3
						Produits de protection de culture	10.4
						Matériel ; petit outillage ; entretien et réparation	10.5
						Services	10.6
						Autres	10.7
						Sous-compensation TVA	10.8
						Ajustement C.I.	10.9
148	124	158	159	150	159	<b>CONSOMMATION INTERMEDIAIRE TOTALE</b>	<b>10</b>
740	761	892	854	944	924	<b>VALEUR AJOUTEE BRUTE AUX PRIX DU MARCHÉ</b>	<b>11</b>
						(9-10)	
						Subventions	12
						Impôts liés à la production à l'exclusion de la TVA	13
						Surcompensation TVA	14
						<b>VALEUR AJOUTEE BRUTE AU COUT DES FACTEURS</b>	<b>15</b>
						(11+12-13+14)	
						Amortissements	16
						Equipement	16.1
						Constructions	16.2
						<b>VALEUR AJOUTEE NETTE AU COUT DES FACTEURS</b>	<b>17</b>
						(15-16)	
						Rémunération des salariés	18
						<b>EXCEDENT NET D'EXPLOITATION</b>	<b>19</b>
						(17-18)	
						Fermages et autres prestations en espèces et en nature	20
						Intérêts	21
						<b>REVENU NET DE L'ACTIVITE SYLVICOLE TOTALE</b>	<b>22</b>
						(17-20-21)	
						<b>REVENU NET DE L'ACTIVITE SYLVICOLE FAMILIALE</b>	<b>23</b>
						(17-18-20-21)	
						Boisements et transformations	24.1
						Machines et autres biens d'équipement	24.2
						Matériel de transport	24.3
						Bâtiments d'exploitation	24.4
						Autres ouvrages y compris l'amélioration des terres	24.5
						Acquisitions nettes de biens existants reproductibles de c.f.	24.6
						Autres biens de formation brute de capital fixe	24.7
						Sous-compensation TVA	24.8
						<b>FORMATION BRUTE DE CAPITAL FIXE</b>	<b>24</b>
						(hors TVA déductible)	
						Amortissements	16
						<b>FORMATION NETTE DE CAPITAL FIXE</b>	<b>25</b>
						(hors TVA déductible) (24-16)	

## B.2 PRODUCTION, ORIGIN OF INCOME AND FIXED CAPITAL FORMATION

## B.1.10 SUOMI / FINLAND

		1992	1993	1994	1995	1996	1997
		AT CURRENT PRICES AND CURRENT EXCHANGE RATES			AUX PRIX ET TAUX DE CHANGE COURANTS		
		MIO ECU					
01	Coniferous timber for industrial uses						
01.1	Coniferous long timber						
01.2	Coniferous stackwood						
02	Non-coniferous timber for industrial uses						
02.1	Non-coniferous long timber						
02.2	Non-coniferous stackwood						
03	Firewood (coniferous and non-coniferous)	69	53	91	102	110	94
04	Raw wood adjustment						
05	<b>TOTAL RAW WOOD (1 to 4)</b>	<b>1 579</b>	<b>1 328</b>	<b>1 844</b>	<b>2 249</b>	<b>2 076</b>	<b>2 332</b>
06	Other forestry products	0	0	0	0	0	0
07	Contract forestry work	147	121	111	126	130	147
08	Adjustment	114	96	98	94	85	82
09	<b>FINAL FORESTRY OUTPUT (5+6+7+8)</b>	<b>1 840</b>	<b>1 545</b>	<b>2 053</b>	<b>2 478</b>	<b>2 292</b>	<b>2 561</b>
10.1	Seeds and plants						
10.2	Energy ; lubricants						
10.3	Fertilizers and soil improvers						
10.4	Plant protection products						
10.5	Material ; small tools ; maintenance and repair						
10.6	Services						
10.7	Other						
10.8	VAT under-compensation						
10.9	I.C. adjustment	0	0	0	0	0	0
10	<b>TOTAL INTERMEDIATE CONSUMPTION</b>	<b>180</b>	<b>160</b>	<b>184</b>	<b>210</b>	<b>206</b>	<b>210</b>
11	<b>GROSS VALUE ADDED AT MARKET PRICES (9-10)</b>	<b>1 660</b>	<b>1 385</b>	<b>1 869</b>	<b>2 268</b>	<b>2 083</b>	<b>2 351</b>
12	Subsidies	9	5	5	5	5	12
13	Taxes linked to production excluding VAT	2	1	1	1	1	2
14	VAT over-compensation						
15	<b>GROSS VALUE ADDED AT FACTOR COST (11+12-13+14)</b>	<b>1 667</b>	<b>1 389</b>	<b>1 873</b>	<b>2 273</b>	<b>2 088</b>	<b>2 361</b>
16	Depreciation	388	332	339	361	353	346
16.1	Equipment	0	0	0	0	0	0
16.2	Construction	0	0	0	0	0	0
17	<b>NET VALUE ADDED AT FACTOR COST (15-16)</b>	<b>1 279</b>	<b>1 057</b>	<b>1 534</b>	<b>1 911</b>	<b>1 735</b>	<b>2 015</b>
18	Compensation of employees	408	335	355	435	382	379
19	<b>NET OPERATING SURPLUS (17-18)</b>	<b>871</b>	<b>721</b>	<b>1 179</b>	<b>1 477</b>	<b>1 353</b>	<b>1 637</b>
20	Rent and other payments in cash or in kind	0	0	0	0	0	0
21	Interest	0	0	0	0	0	0
22	<b>NET INCOME FROM FOR. ACTIVITY OF TOTAL LABOUR (17-20-21)</b>	<b>1 279</b>	<b>1 057</b>	<b>1 534</b>	<b>1 911</b>	<b>1 735</b>	<b>2 015</b>
23	<b>NET INCOME FROM FOR. ACTIVITY OF FAMILY LABOUR (17-18-20-21)</b>	<b>871</b>	<b>721</b>	<b>1 179</b>	<b>1 477</b>	<b>1 353</b>	<b>1 637</b>
24.1	Afforestation and conversion	147	121	111	126	130	147
24.2	Machinery and other equipment	61	46	69	80	94	109
24.3	Transport equipment	16	12	21	28	32	32
24.4	Forestry buildings	1	1	1	1	1	1
24.5	Other constructions including soil improvements	48	32	31	34	28	28
24.6	Net purchases of existing reproducible fixed capital goods	0	0	0	0	0	0
24.7	Other goods of gross fixed capital formation	0	0	0	0	0	0
24.8	VAT under-compensation						
24	<b>GROSS FIXED CAPITAL FORMATION (excluding deductible VAT)</b>	<b>274</b>	<b>213</b>	<b>233</b>	<b>270</b>	<b>282</b>	<b>297</b>
16	Depreciation	388	332	339	361	353	346
25	<b>NET FIXED CAPITAL FORMATION (excluding deductible VAT) (24-16)</b>	<b>- 114</b>	<b>- 119</b>	<b>- 105</b>	<b>- 91</b>	<b>- 71</b>	<b>- 49</b>



1992	1993	1994	1995	1996	1997		
AT 1990 PRICES AND 1990 EXCHANGE RATES						AUX PRIX ET TAUX DE CHANGE DE 1990	
MIO ECU							
						Bois d'oeuvre et d'industrie de résineux	01
						Bois longs de résineux	01.1
						Bois de trituration et bois empilés de résineux	01.2
						Bois d'oeuvre et d'industrie de feuillus	02
						Bois longs de feuillus	02.1
						Bois de trituration et bois empilés de feuillus	02.2
91	94	141	141	141	116	Bois de chauffage (résineux et feuillus)	03
0	0	0	0	0	0	Ajustement bois brut	04
2 405	2 520	2 968	3 041	2 816	3 167	<b>BOIS BRUT TOTAL (1 à 4)</b>	<b>05</b>
0	0	0	0	0	0	Autres produits forestiers	06
175	162	142	143	146	149	Travaux sylvicoles à façon	07
127	123	113	101	92	83	Ajustement	08
2 706	2 805	3 223	3 284	3 054	3 399	<b>PRODUCTION FINALE DE LA SYLVICULTURE (5+6+7+8)</b>	<b>09</b>
						Semences et plants	10.1
						Energie ; lubrifiants	10.2
						Engrais et amendements	10.3
						Produits de protection de culture	10.4
						Matériel ; petit outillage ; entretien et réparation	10.5
						Services	10.6
						Autres	10.7
						Sous-compensation TVA	10.8
0	0	0	0	0	0	Ajustement C.I.	10.9
209	209	227	239	224	241	<b>CONSOMMATION INTERMEDIAIRE TOTALE</b>	<b>10</b>
2 497	2 596	2 996	3 046	2 830	3 158	<b>VALEUR AJOUTÉE BRUTE AUX PRIX DU MARCHÉ</b>	<b>11</b>
						(9-10)	
						Subventions	12
						Impôts liés à la production à l'exclusion de la TVA	13
						Surcompensation TVA	14
						<b>VALEUR AJOUTÉE BRUTE AU COUT DES FACTEURS</b>	<b>15</b>
						(11+12-13+14)	
						Amortissements	16
						Equipement	16.1
						Constructions	16.2
						<b>VALEUR AJOUTÉE NETTE AU COUT DES FACTEURS</b>	<b>17</b>
						(15-16)	
						Rémunération des salariés	18
						<b>EXCEDENT NET D'EXPLOITATION</b>	<b>19</b>
						(17-18)	
						Fermages et autres prestations en espèces et en nature	20
						Intérêts	21
						<b>REVENU NET DE L'ACTIVITE SYLVICOLE TOTALE</b>	<b>22</b>
						(17-20-21)	
						<b>REVENU NET DE L'ACTIVITE SYLVICOLE FAMILIALE</b>	<b>23</b>
						(17-18-20-21)	
175	162	142	143	146	149	Boisements et transformations	24.1
66	58	80	86	112	132	Machines et autres biens d'équipement	24.2
18	13	22	28	39	39	Matériel de transport	24.3
2	2	2	1	1	1	Bâtiments d'exploitation	24.4
56	43	41	42	34	34	Autres ouvrages y compris l'amélioration des terres	24.5
0	0	0	0	0	0	Acquisitions nettes de biens existants reproductibles de c.f.	24.6
0	0	0	0	0	0	Autres biens de formation brute de capital fixe	24.7
						Sous-compensation TVA	24.8
316	278	286	300	339	359	<b>FORMATION BRUTE DE CAPITAL FIXE</b>	<b>24</b>
						(hors TVA déductible)	
						Amortissements	16
						<b>FORMATION NETTE DE CAPITAL FIXE</b>	<b>25</b>
						(hors TVA déductible) (24-16)	

B.2 PRODUCTION, ORIGIN OF INCOME AND FIXED CAPITAL FORMATION

B.1.11 SWEDEN

		1992	1993	1994	1995	1996	1997
		AT CURRENT PRICES AND CURRENT EXCHANGE RATES			AUX PRIX ET TAUX DE CHANGE COURANTS		
		MIO ECU					
01	Coniferous timber for industrial uses						
01.1	Coniferous long timber						
01.2	Coniferous stackwood						
02	Non-coniferous timber for industrial uses						
02.1	Non-coniferous long timber						
02.2	Non-coniferous stackwood						
03	Firewood (coniferous and non-coniferous)	187	147	137	138	148	132
04	Raw wood adjustment						
05	<b>TOTAL RAW WOOD (1 to 4)</b>	<b>2 334</b>	<b>1 759</b>	<b>2 089</b>	<b>2 595</b>	<b>2 384</b>	<b>2 530</b>
06	Other forestry products	13	11	11	11	12	12
07	Contract forestry work						
08	Adjustment						
09	<b>FINAL FORESTRY OUTPUT (5+6+7+8)</b>	<b>2 347</b>	<b>1 770</b>	<b>2 100</b>	<b>2 605</b>	<b>2 396</b>	<b>2 541</b>
10.1	Seeds and plants						
10.2	Energy ; lubricants						
10.3	Fertilizers and soil improvers						
10.4	Plant protection products						
10.5	Material ; small tools ; maintenance and repair						
10.6	Services						
10.7	Other						
10.8	VAT under-compensation						
10.9	I.C. adjustment						
10	<b>TOTAL INTERMEDIATE CONSUMPTION</b>	<b>495</b>	<b>362</b>	<b>348</b>	<b>377</b>	<b>409</b>	<b>405</b>
11	<b>GROSS VALUE ADDED AT MARKET PRICES (9-10)</b>	<b>1 852</b>	<b>1 408</b>	<b>1 752</b>	<b>2 228</b>	<b>1 987</b>	<b>2 137</b>
12	Subsidies						
13	Taxes linked to production excluding VAT						
14	VAT over-compensation						
15	<b>GROSS VALUE ADDED AT FACTOR COST (11+12-13+14)</b>						
16	Depreciation	173	150	146	136	117	104
16.1	Equipment						
16.2	Construction						
17	<b>NET VALUE ADDED AT FACTOR COST (15-16)</b>						
18	Compensation of employees						
19	<b>NET OPERATING SURPLUS (17-18)</b>						
20	Rent and other payments in cash or in kind						
21	Interest						
22	<b>NET INCOME FROM FOR. ACTIVITY OF TOTAL LABOUR (17-20-21)</b>						
23	<b>NET INCOME FROM FOR. ACTIVITY OF FAMILY LABOUR (17-18-20-21)</b>						
24.1	Afforestation and conversion						
24.2	Machinery and other equipment						
24.3	Transport equipment	129	123	122	103	73	91
24.4	Forestry buildings						
24.5	Other constructions including soil improvements	29	29	23	21	28	21
24.6	Net purchases of existing reproducible fixed capital goods						
24.7	Other goods of gross fixed capital formation						
24.8	VAT under-compensation						
24	<b>GROSS FIXED CAPITAL FORMATION (excluding deductible VAT)</b>	<b>159</b>	<b>152</b>	<b>145</b>	<b>124</b>	<b>101</b>	<b>112</b>
16	Depreciation	173	150	146	136	117	104
25	<b>NET FIXED CAPITAL FORMATION (excluding deductible VAT) (24-16)</b>	<b>- 15</b>	<b>2</b>	<b>0</b>	<b>- 12</b>	<b>- 17</b>	<b>8</b>

1992	1993	1994	1995	1996	1997	
AT 1990 PRICES AND 1990 EXCHANGE RATES						AUX PRIX ET TAUX DE CHANGE DE 1990
MIO ECU						
						Bois d'oeuvre et d'industrie de résineux 01
						Bois longs de résineux 01.1
						Bois de trituration et bois empilés de résineux 01.2
						Bois d'oeuvre et d'industrie de feuillus 02
						Bois longs de feuillus 02.1
						Bois de trituration et bois empilés de feuillus 02.2
						Bois de chauffage (résineux et feuillus) 03
						Ajustement bois brut 04
						<b>BOIS BRUT TOTAL (1 à 4) 05</b>
						Autres produits forestiers 06
						Travaux sylvicoles à façon 07
						Ajustement 08
						<b>PRODUCTION FINALE DE LA SYLVICULTURE (5+6+7+8) 09</b>
						Semences et plants 10.1
						Energie ; lubrifiants 10.2
						Engrais et amendements 10.3
						Produits de protection de culture 10.4
						Matériel ; petit outillage ; entretien et réparation 10.5
						Services 10.6
						Autres 10.7
						Sous-compensation TVA 10.8
						Ajustement C.I. 10.9
						<b>CONSOMMATION INTERMEDIAIRE TOTALE 10</b>
						<b>VALEUR AJOUTEE BRUTE AUX PRIX DU MARCHÉ (9-10) 11</b>
						Subventions 12
						Impôts liés à la production à l'exclusion de la TVA 13
						Surcompensation TVA 14
						<b>VALEUR AJOUTEE BRUTE AU COUT DES FACTEURS (11+12-13+14) 15</b>
						Amortissements 16
						Equipement 16.1
						Constructions 16.2
						<b>VALEUR AJOUTEE NETTE AU COUT DES FACTEURS (15-16) 17</b>
						Rémunération des salariés 18
						<b>EXCÉDENT NET D'EXPLOITATION (17-18) 19</b>
						Fermages et autres prestations en espèces et en nature 20
						Intérêts 21
						<b>REVENU NET DE L'ACTIVITE SYLVICOLE TOTALE (17-20-21) 22</b>
						<b>REVENU NET DE L'ACTIVITE SYLVICOLE FAMILIALE (17-18-20-21) 23</b>
						Boisements et transformations 24.1
						Machines et autres biens d'équipement 24.2
						Matériel de transport 24.3
						Bâtiments d'exploitation 24.4
						Autres ouvrages y compris l'amélioration des terres 24.5
						Acquisitions nettes de biens existants reproductibles de c.f. 24.6
						Autres biens de formation brute de capital fixe 24.7
						Sous-compensation TVA 24.8
						<b>FORMATION BRUTE DE CAPITAL FIXE (hors TVA déductible) 24</b>
						Amortissements 16
						<b>FORMATION NETTE DE CAPITAL FIXE (hors TVA déductible) (24-16) 25</b>

## B.1 PRODUCTION, ORIGIN OF INCOME AND FIXED CAPITAL FORMATION

## B.1.12 UNITED KINGDOM

		1992	1993	1994	1995	1996	1997
		AT CURRENT PRICES AND CURRENT EXCHANGE RATES			AUX PRIX ET TAUX DE CHANGE COURANTS		
		MIO ECU					
01	Coniferous timber for industrial uses	215.0	223.6	256.0	257.2	244.9	295.5
01.1	Coniferous long timber	154.2	164.7	189.9	187.6	179.5	212.3
01.2	Coniferous stackwood	60.8	58.9	66.2	69.5	65.4	83.2
02	Non-coniferous timber for industrial uses	29.6	27.5	34.7	35.0	31.8	38.8
02.1	Non-coniferous long timber	21.8	20.2	26.0	25.8	21.0	24.9
02.2	Non-coniferous stackwood	7.8	7.3	8.7	9.2	10.9	13.9
03	Firewood (coniferous and non-coniferous)	4.1	3.9	4.0	4.0	4.1	4.8
04	Raw wood adjustment	0.0	0.0	0.0	0.0	0.0	0.0
05	<b>TOTAL RAW WOOD (1 to 4)</b>	<b>248.6</b>	<b>254.9</b>	<b>294.8</b>	<b>296.1</b>	<b>280.8</b>	<b>339.1</b>
06	Other forestry products	44.5	46.7	52.1	45.7	69.5	70.9
07	Contract forestry work	75.6	73.0	83.7	65.0	69.8	80.8
08	Adjustment	0.0	0.0	0.0	0.0	0.0	0.0
09	<b>FINAL FORESTRY OUTPUT (5+6+7+8)</b>	<b>368.7</b>	<b>374.7</b>	<b>430.6</b>	<b>406.9</b>	<b>420.1</b>	<b>490.7</b>
10.1	Seeds and plants	2.1	2.2	2.1	2.0	2.0	2.7
10.2	Energy ; lubricants	21.4	22.3	20.7	19.6	20.0	27.2
10.3	Fertilizers and soil improvers	29.3	30.5	28.4	26.9	27.4	37.3
10.4	Plant protection products	13.7	14.3	13.3	12.6	12.8	17.4
10.5	Material ; small tools ; maintenance and repair	68.7	71.5	66.5	63.0	64.2	87.3
10.6	Services	0.0	0.0	0.0	0.0	0.0	0.0
10.7	Other	78.8	81.9	76.2	72.2	73.6	100.1
10.8	VAT under-compensation	0.0	0.0	0.0	0.0	0.0	0.0
10.9	I.C. adjustment	0.0	0.0	0.0	0.0	0.0	0.0
10	<b>TOTAL INTERMEDIATE CONSUMPTION</b>	<b>214.2</b>	<b>222.7</b>	<b>207.1</b>	<b>196.3</b>	<b>200.0</b>	<b>272.0</b>
11	<b>GROSS VALUE ADDED AT MARKET PRICES (9-10)</b>	<b>154.5</b>	<b>152.0</b>	<b>223.4</b>	<b>210.5</b>	<b>220.1</b>	<b>218.7</b>
12	Subsidies	0.0	0.0	0.0	0.0	0.0	1.4
13	Taxes linked to production excluding VAT	0.3	0.3	0.3	0.3	0.3	0.4
14	VAT over-compensation						
15	<b>GROSS VALUE ADDED AT FACTOR COST (11+12-13+14)</b>	<b>154.2</b>	<b>151.7</b>	<b>223.1</b>	<b>210.2</b>	<b>219.7</b>	<b>216.8</b>
16	Depreciation	21.0	21.5	21.8	20.8	20.7	24.1
16.1	Equipment	10.7	12.4	12.7	12.4	12.4	13.7
16.2	Construction	10.2	9.1	9.1	8.5	8.3	10.4
17	<b>NET VALUE ADDED AT FACTOR COST (15-16)</b>	<b>133.2</b>	<b>130.2</b>	<b>201.3</b>	<b>189.4</b>	<b>199.0</b>	<b>192.7</b>
18	Compensation of employees	246.2	244.1	226.4	222.3	239.8	254.5
19	<b>NET OPERATING SURPLUS (17-18)</b>	<b>- 113.0</b>	<b>- 113.9</b>	<b>- 25.1</b>	<b>- 32.9</b>	<b>- 40.8</b>	<b>- 61.8</b>
20	Rent and other payments in cash or in kind	:	:	:	:	:	:
21	Interest	:	:	:	:	:	:
22	<b>NET INCOME FROM FOR. ACTIVITY OF TOTAL LABOUR (17-20-21)</b>	<b>:</b>	<b>:</b>	<b>:</b>	<b>:</b>	<b>:</b>	<b>:</b>
23	<b>NET INCOME FROM FOR. ACTIVITY OF FAMILY LABOUR (17-18-20-21)</b>	<b>:</b>	<b>:</b>	<b>:</b>	<b>:</b>	<b>:</b>	<b>:</b>
24.1	Afforestation and conversion	75.6	73.0	83.7	65.0	69.8	80.8
24.2	Machinery and other equipment	4.6	9.4	9.7	11.1	5.4	7.4
24.3	Transport equipment	0.0	2.0	8.5	3.5	1.0	2.1
24.4	Forestry buildings	- 1.2	- 1.3	- 0.9	- 0.6	- 1.0	- 3.8
24.5	Other constructions including soil improvements	15.0	13.1	12.1	10.2	9.0	9.9
24.6	Net purchases of existing reproducible fixed capital goods	0.0	0.0	0.0	0.0	0.0	0.0
24.7	Other goods of gross fixed capital formation	0.0	0.0	0.0	0.0	0.0	0.0
24.8	VAT under-compensation						
24	<b>GROSS FIXED CAPITAL FORMATION (excluding deductible VAT)</b>	<b>94.0</b>	<b>96.3</b>	<b>113.0</b>	<b>89.3</b>	<b>84.1</b>	<b>96.2</b>
16	Depreciation	21.0	21.5	21.8	20.8	20.7	24.1
25	<b>NET FIXED CAPITAL FORMATION (excluding deductible VAT) (24-16)</b>	<b>73.0</b>	<b>74.8</b>	<b>91.2</b>	<b>68.5</b>	<b>63.4</b>	<b>72.1</b>

## B.1 PRODUCTION, FORMATION DE REVENU ET FORMATION DE CAPITAL FIXE

B.1.12 UNITED KINGDOM

1992	1993	1994	1995	1996	1997		
AT 1990 PRICES AND 1990 EXCHANGE RATES						AUX PRIX ET TAUX DE CHANGE DE 1990	
MIO ECU							
250.5	262.3	274.0	275.5	269.0	282.6	Bois d'oeuvre et d'industrie de résineux	01
185.9	193.9	198.9	198.3	201.7	207.4	Bois longs de résineux	01.1
64.6	68.4	75.0	77.2	67.3	75.2	Bois de trituration et bois empilés de résineux	01.2
35.1	32.7	37.6	37.9	33.8	35.4	Bois d'oeuvre et d'industrie de feuillus	02
27.0	24.0	27.3	27.2	23.5	24.3	Bois longs de feuillus	02.1
8.1	8.7	10.2	10.7	10.3	11.1	Bois de trituration et bois empilés de feuillus	02.2
4.1	4.1	4.1	4.1	4.1	4.1	Bois de chauffage (résineux et feuillus)	03
0.0	0.0	0.0	0.0	0.0	1.4	Ajustement bois brut	04
289.8	299.2	315.7	317.5	306.9	323.6	<b>BOIS BRUT TOTAL (1 à 4)</b>	<b>05</b>
47.2	51.2	54.7	50.0	72.9	60.7	Autres produits forestiers	06
80.2	80.1	87.9	71.2	73.2	69.1	Travaux sylvicoles à façon	07
0.0	0.0	0.0	0.0	0.0	1.4	Ajustement	08
417.1	430.5	458.3	438.7	453.1	454.8	<b>PRODUCTION FINALE DE LA SYLVICULTURE (5+6+7+8)</b>	<b>09</b>
2.0	2.0	2.0	1.7	1.7	1.7	Semences et plants	10.1
20.9	22.3	20.8	20.7	20.7	22.0	Energie ; lubrifiants	10.2
33.3	38.9	33.9	30.6	30.6	30.6	Engrais et amendements	10.3
12.4	13.4	11.9	12.4	12.4	13.4	Produits de protection de culture	10.4
64.2	68.5	60.9	59.0	59.0	67.3	Matériel ; petit outillage ; entretien et réparation	10.5
0.0	0.0	0.0	0.0	0.0	1.4	Services	10.6
76.3	80.2	73.9	72.4	72.5	76.9	Autres	10.7
0.0	0.0	0.0	0.0	0.0	0.0	Sous-compensation TVA	10.8
0.0	0.0	0.0	0.0	0.0	0.0	Ajustement C.I.	10.9
209.0	225.3	203.4	196.8	196.8	213.3	<b>CONSOMMATION INTERMEDIAIRE TOTALE</b>	<b>10</b>
208.1	205.2	254.9	241.9	256.3	241.5	<b>VALEUR AJOUTEE BRUTE AUX PRIX DU MARCHE</b>	<b>11</b>
						(9-10)	
						Subventions	12
						Impôts liés à la production à l'exclusion de la TVA	13
						Surcompensation TVA	14
						<b>VALEUR AJOUTÉE BRUTE AU COUT DES FACTEURS</b>	<b>15</b>
						(11+12-13+14)	
						Amortissements	16
						Equipement	16.1
						Constructions	16.2
						<b>VALEUR AJOUTÉE NETTE AU COUT DES FACTEURS</b>	<b>17</b>
						(15-16)	
						Rémunération des salariés	18
						<b>EXCEDENT NET D'EXPLOITATION</b>	<b>19</b>
						(17-18)	
						Fermages et autres prestations en espèces et en nature	20
						Intérêts	21
						<b>REVENU NET DE L'ACTIVITE SYLVICOLE TOTALE</b>	<b>22</b>
						(17-20-21)	
						<b>REVENU NET DE L'ACTIVITE SYLVICOLE FAMILIALE</b>	<b>23</b>
						(17-18-20-21)	
80.2	80.1	87.9	71.2	73.2	69.1	Boisements et transformations	24.1
4.7	9.7	9.2	10.4	5.2	6.2	Machines et autres biens d'équipement	24.2
0.0	2.0	8.0	3.3	1.0	1.7	Matériel de transport	24.3
- 1.2	- 1.3	- 0.9	- 0.5	- 0.9	- 3.0	Bâtiments d'exploitation	24.4
14.8	13.2	11.6	9.8	8.4	7.7	Autres ouvrages y compris l'amélioration des terres	24.5
0.0	0.0	0.0	0.0	0.0	0.0	Acquisitions nettes de biens existants reproductibles de c.f.	24.6
0.0	0.0	0.0	0.0	0.0	0.0	Autres biens de formation brute de capital fixe	24.7
						Sous-compensation TVA	24.8
98.5	103.8	115.8	94.1	86.8	81.9	<b>FORMATION BRUTE DE CAPITAL FIXE</b>	<b>24</b>
						(hors TVA déductible)	
						Amortissements	16
						<b>FORMATION NETTE DE CAPITAL FIXE</b>	<b>25</b>
						(hors TVA déductible) (24-16)	

B.2 PRODUCTION, ORIGIN OF INCOME AND FIXED CAPITAL FORMATION

B.2.1 BELGIQUE / BELGIE

		1992	1993	1994	1995	1996	1997
		AT CURRENT PRICES			AUX PRIX COURANTS		
		MIO BFR					
01	Coniferous timber for industrial uses	4 579	4 654	4 629	4 588	4 568	4 586
01.1	Coniferous long timber	3 831	3 894	3 873	3 839	3 822	3 837
01.2	Coniferous stackwood	748	760	756	749	746	749
02	Non-coniferous timber for industrial uses	2 014	2 046	2 035	2 017	2 009	2 018
02.1	Non-coniferous long timber	1 882	1 912	1 902	1 885	1 878	1 887
02.2	Non-coniferous stackwood	132	134	133	132	131	131
03	Firewood (coniferous and non-coniferous)	807	820	816	809	806	809
04	Raw wood adjustment	0	0	0	0	0	0
05	<b>TOTAL RAW WOOD (1 to 4)</b>	<b>7 400</b>	<b>7 520</b>	<b>7 480</b>	<b>7 414</b>	<b>7 383</b>	<b>7 413</b>
06	Other forestry products	0	0	0	0	0	0
07	Contract forestry work	470	370	425	477	482	487
08	Adjustment	0	0	0	0	0	0
09	<b>FINAL FORESTRY OUTPUT (5+6+7+8)</b>	<b>7 870</b>	<b>7 890</b>	<b>7 905</b>	<b>7 891</b>	<b>7 865</b>	<b>7 900</b>
10.1	Seeds and plants	:	:	:	:	:	:
10.2	Energy ; lubricants	:	:	:	:	:	:
10.3	Fertilizers and soil improvers	:	:	:	:	:	:
10.4	Plant protection products	:	:	:	:	:	:
10.5	Material ; small tools ; maintenance and repair	:	:	:	:	:	:
10.6	Services	:	:	:	:	:	:
10.7	Other	:	:	:	:	:	:
10.8	VAT under-compensation	:	:	:	:	:	:
10.9	I.C. adjustment	:	:	:	:	:	:
10	<b>TOTAL INTERMEDIATE CONSUMPTION</b>	<b>703</b>	<b>703</b>	<b>705</b>	<b>702</b>	<b>696</b>	<b>695</b>
11	<b>GROSS VALUE ADDED AT MARKET PRICES (9-10)</b>	<b>7 167</b>	<b>7 187</b>	<b>7 200</b>	<b>7 189</b>	<b>7 169</b>	<b>7 205</b>
12	Subsidies	0	0	0	0	0	0
13	Taxes linked to production excluding VAT	8	8	8	8	8	8
14	VAT over-compensation						
15	<b>GROSS VALUE ADDED AT FACTOR COST (11+12-13+14)</b>	<b>7 159</b>	<b>7 179</b>	<b>7 192</b>	<b>7 181</b>	<b>7 161</b>	<b>7 197</b>
16	Depreciation	1 350	1 489	1 590	1 866	1 922	1 932
16.1	Equipment	:	:	:	:	:	:
16.2	Construction	:	:	:	:	:	:
17	<b>NET VALUE ADDED AT FACTOR COST (15-16)</b>	<b>5 809</b>	<b>5 690</b>	<b>5 602</b>	<b>5 315</b>	<b>5 239</b>	<b>5 265</b>
18	Compensation of employees	:	:	:	:	:	:
19	<b>NET OPERATING SURPLUS (17-18)</b>	:	:	:	:	:	:
20	Rent and other payments in cash or in kind	:	:	:	:	:	:
21	Interest	:	:	:	:	:	:
22	<b>NET INCOME FROM FOR. ACTIVITY OF TOTAL LABOUR (17-20-21)</b>	:	:	:	:	:	:
23	<b>NET INCOME FROM FOR. ACTIVITY OF FAMILY LABOUR (17-18-20-21)</b>	:	:	:	:	:	:
24.1	Afforestation and conversion	470	370	425	477	482	487
24.2	Machinery and other equipment	0	0	0	0	0	0
24.3	Transport equipment	0	0	0	0	0	0
24.4	Forestry buildings	0	0	0	0	0	0
24.5	Other constructions including soil improvements	549	434	499	560	566	572
24.6	Net purchases of existing reproducible fixed capital goods	0	0	0	0	0	0
24.7	Other goods of gross fixed capital formation	0	0	0	0	0	0
24.8	VAT under-compensation						
24	<b>GROSS FIXED CAPITAL FORMATION (excluding deductible VAT)</b>	<b>1 019</b>	<b>804</b>	<b>924</b>	<b>1 037</b>	<b>1 048</b>	<b>1 059</b>
16	Depreciation	1 350	1 489	1 590	1 866	1 922	1 932
25	<b>NET FIXED CAPITAL FORMATION (excluding deductible VAT) (24-16)</b>	<b>- 331</b>	<b>- 685</b>	<b>- 666</b>	<b>- 829</b>	<b>- 874</b>	<b>- 873</b>

## B.2 PRODUCTION, FORMATION DE REVENU ET FORMATION DE CAPITAL FIXE

## B.2.1 BELGIQUE / BELGIE

1992	1993	1994	1995	1996	1997		
AT 1990 PRICES						AUX PRIX DE 1990	
MIO BFR							
4 707	4 786	4 765	4 747	4 756	4 764	Bois d'oeuvre et d'industrie de résineux	01
3 938	4 005	3 987	3 972	3 979	3 986	Bois longs de résineux	01.1
769	781	778	775	777	778	Bois de trituration et bois empilés de résineux	01.2
2 069	2 104	2 095	2 088	2 090	2 096	Bois d'oeuvre et d'industrie de feuillus	02
1 934	1 967	1 958	1 951	1 955	1 960	Bois longs de feuillus	02.1
135	137	137	137	135	136	Bois de trituration et bois empilés de feuillus	02.2
830	844	840	837	839	840	Bois de chauffage (résineux et feuillus)	03
0	0	0	0	0	0	Ajustement bois brut	04
7 606	7 734	7 700	7 672	7 685	7 700	<b>BOIS BRUT TOTAL (1 à 4)</b>	<b>05</b>
0	0	0	0	0	0	Autres produits forestiers	06
458	355	400	439	442	442	Travaux sylvicoles à façon	07
0	0	0	0	0	0	Ajustement	08
8 064	8 089	8 100	8 111	8 127	8 142	<b>PRODUCTION FINALE DE LA SYLVICULTURE (5+6+7+8)</b>	<b>09</b>
:	:	:	:	:	:	Semences et plants	10.1
:	:	:	:	:	:	Energie ; lubrifiants	10.2
:	:	:	:	:	:	Engrais et amendements	10.3
:	:	:	:	:	:	Produits de protection de culture	10.4
:	:	:	:	:	:	Matériel ; petit outillage ; entretien et réparation	10.5
:	:	:	:	:	:	Services	10.6
:	:	:	:	:	:	Autres	10.7
:	:	:	:	:	:	Sous-compensation TVA	10.8
:	:	:	:	:	:	Ajustement C.I.	10.9
731	741	748	730	682	662	<b>CONSOMMATION INTERMEDIAIRE TOTALE</b>	<b>10</b>
7 333	7 348	7 352	7 381	7 445	7 480	<b>VALEUR AJOUTEE BRUTE AUX PRIX DU MARCHÉ (9-10)</b>	<b>11</b>
						Subventions	12
						Impôts liés à la production à l'exclusion de la TVA	13
						Surcompensation TVA	14
						<b>VALEUR AJOUTEE BRUTE AU COUT DES FACTEURS (11+12-13+14)</b>	<b>15</b>
						Amortissements	16
						Equipement	16.1
						Constructions	16.2
						<b>VALEUR AJOUTEE NETTE AU COUT DES FACTEURS (15-16)</b>	<b>17</b>
						Rémunération des salariés	18
						<b>EXCEDENT NET D'EXPLOITATION (17-18)</b>	<b>19</b>
						Fermages et autres prestations en espèces et en nature	20
						Intérêts	21
						<b>REVENU NET DE L'ACTIVITE SYLVICOLE TOTALE (17-20-21)</b>	<b>22</b>
						<b>REVENU NET DE L'ACTIVITE SYLVICOLE FAMILIALE (17-18-20-21)</b>	<b>23</b>
458	355	400	439	442	442	Boisements et transformations	24.1
0	0	0	0	0	0	Machines et autres biens d'equipement	24.2
0	0	0	0	0	0	Matériel de transport	24.3
0	0	0	0	0	0	Bâtiments d'exploitation	24.4
535	417	469	515	519	519	Autres ouvrages y compris l'amélioration des terres	24.5
0	0	0	0	0	0	Acquisitions nettes de biens existants reproductibles de c.f.	24.6
0	0	0	0	0	0	Autres biens de formation brute de capital fixe	24.7
						Sous-compensation TVA	24.8
993	772	869	954	961	961	<b>FORMATION BRUTE DE CAPITAL FIXÉ (hors TVA déductible)</b>	<b>24</b>
						Amortissements	16
						<b>FORMATION NETTE DE CAPITAL FIXE (hors TVA déductible) (24-16)</b>	<b>25</b>

B.2 PRODUCTION, ORIGIN OF INCOME AND FIXED CAPITAL FORMATION

B.2.2 DANMARK

		1992	1993	1994	1995	1996	1997
		AT CURRENT PRICES			AUX PRIX COURANTS		
		MIO DKR					
01	Coniferous timber for industrial uses	:	:	:	:	:	:
01.1	Coniferous long timber	:	:	:	:	:	:
01.2	Coniferous stackwood	:	:	:	:	:	:
02	Non-coniferous timber for industrial uses	:	:	:	:	:	:
02.1	Non-coniferous long timber	:	:	:	:	:	:
02.2	Non-coniferous stackwood	:	:	:	:	:	:
03	Firewood (coniferous and non-coniferous)	:	:	:	:	:	:
04	Raw wood adjustment	:	:	:	:	:	:
05	<b>TOTAL RAW WOOD (1 to 4)</b>	1 272	1 104	1 203	1 234	1 261	1 286
06	Other forestry products	0	0	0	0	0	0
07	Contract forestry work	0	0	0	0	0	0
08	Adjustment	0	0	0	0	0	0
09	<b>FINAL FORESTRY OUTPUT (5+6+7+8)</b>	1 293	1 104	1 230	1 263	1 327	1 286
10.1	Seeds and plants	:	:	:	:	:	:
10.2	Energy ; lubricants	:	:	:	:	:	:
10.3	Fertilizers and soil improvers	:	:	:	:	:	:
10.4	Plant protection products	:	:	:	:	:	:
10.5	Material ; small tools ; maintenance and repair	:	:	:	:	:	:
10.6	Services	:	:	:	:	:	:
10.7	Other	:	:	:	:	:	:
10.8	VAT under-compensation	:	:	:	:	:	:
10.9	I.C. adjustment	:	:	:	:	:	:
10	<b>TOTAL INTERMEDIATE CONSUMPTION</b>	168	144	160	164	173	167
11	<b>GROSS VALUE ADDED AT MARKET PRICES (9-10)</b>	1 125	961	1 070	1 099	1 154	1 119
12	Subsidies	0	0	0	0	0	0
13	Taxes linked to production excluding VAT	0	0	0	0	0	0
14	VAT over-compensation	:	:	:	:	:	:
15	<b>GROSS VALUE ADDED AT FACTOR COST (11+12-13+14)</b>	1 125	961	1 046	1 099	1 154	1 119
16	Depreciation	:	:	:	:	:	:
16.1	Equipment	:	:	:	:	:	:
16.2	Construction	:	:	:	:	:	:
17	<b>NET VALUE ADDED AT FACTOR COST (15-16)</b>	:	:	:	:	:	:
18	Compensation of employees	:	:	:	:	:	:
19	<b>NET OPERATING SURPLUS (17-18)</b>	:	:	:	:	:	:
20	Rent and other payments in cash or in kind	:	:	:	:	:	:
21	Interest	:	:	:	:	:	:
22	<b>NET INCOME FROM FOR. ACTIVITY OF TOTAL LABOUR (17-20-21)</b>	:	:	:	:	:	:
23	<b>NET INCOME FROM FOR. ACTIVITY OF FAMILY LABOUR (17-18-20-21)</b>	:	:	:	:	:	:
24.1	Afforestation and conversion	:	:	:	:	:	:
24.2	Machinery and other equipment	:	:	:	:	:	:
24.3	Transport equipment	:	:	:	:	:	:
24.4	Forestry buildings	:	:	:	:	:	:
24.5	Other constructions including soil improvements	:	:	:	:	:	:
24.6	Net purchases of existing reproducible fixed capital goods	:	:	:	:	:	:
24.7	Other goods of gross fixed capital formation	:	:	:	:	:	:
24.8	VAT under-compensation	:	:	:	:	:	:
24	<b>GROSS FIXED CAPITAL FORMATION (excluding deductible VAT)</b>	:	:	:	:	:	:
16	Depreciation	:	:	:	:	:	:
25	<b>NET FIXED CAPITAL FORMATION (excluding deductible VAT) (24-16)</b>	:	:	:	:	:	:



1992	1993	1994	1995	1996	1997	
AT 1990 PRICES						AUX PRIX DE 1990
MIO DKR						
						Bois d'oeuvre et d'industrie de résineux 01
						Bois longs de résineux 01.1
						Bois de trituration et bois empilés de résineux 01.2
						Bois d'oeuvre et d'industrie de feuillus 02
						Bois longs de feuillus 02.1
						Bois de trituration et bois empilés de feuillus 02.2
						Bois de chauffage (résineux et feuillus) 03
						Ajustement bois brut 04
1 266	1 207	1 138	1 152	1 199	1 121	<b>BOIS BRUT TOTAL (1 à 4) 05</b>
0	0	0	0	0	0	Autres produits forestiers 06
0	0	0	0	0	0	Travaux sylvicoles à façon 07
0	0	0	0	0	0	Ajustement 08
1 266	1 207	1 138	1 152	1 199	1 121	<b>PRODUCTION FINALE DE LA SYLVICULTURE (5+6+7+8) 09</b>
						Semences et plants 10.1
						Energie ; lubrifiants 10.2
						Engrais et amendements 10.3
						Produits de protection de culture 10.4
						Matériel ; petit outillage ; entretien et réparation 10.5
						Services 10.6
						Autres 10.7
						Sous-compensation TVA 10.8
						Ajustement C.I. 10.9
165	157	148	150	156	146	<b>CONSOMMATION INTERMEDIAIRE TOTALE 10</b>
1 101	1 050	990	1 002	1 043	975	<b>VALEUR AJOUTÉE BRUTE AUX PRIX DU MARCHÉ (9-10) 11</b>
						Subventions 12
						Impôts liés à la production à l'exclusion de la TVA 13
						Surcompensation TVA 14
						<b>VALEUR AJOUTÉE BRUTE AU COUT DES FACTEURS (11+12-13+14) 15</b>
						Amortissements 16
						Equipement 16.1
						Constructions 16.2
						<b>VALEUR AJOUTÉE NETTE AU COUT DES FACTEURS (15-16) 17</b>
						Rémunération des salariés 18
						<b>EXCEDENT NET D'EXPLOITATION (17-18) 19</b>
						Fermages et autres prestations en espèces et en nature 20
						Intérêts 21
						<b>REVENU NET DE L'ACTIVITE SYLVICOLE TOTALE (17-20-21) 22</b>
						<b>REVENU NET DE L'ACTIVITE SYLVICOLE FAMILIALE (17-18-20-21) 23</b>
						Boisements et transformations 24.1
						Machines et autres biens d'equipement 24.2
						Matériel de transport 24.3
						Bâtiments d'exploitation 24.4
						Autres ouvrages y compris l'amélioration des terres 24.5
						Acquisitions nettes de biens existants reproductibles de c.f. 24.6
						Autres biens de formation brute de capital fixe 24.7
						Sous-compensation TVA 24.8
						<b>FORMATION BRUTE DE CAPITAL FIXE (hors TVA déductible) 24</b>
						Amortissements 16
						<b>FORMATION NETTE DE CAPITAL FIXE (hors TVA déductible) (24-16) 25</b>

B.2 PRODUCTION, ORIGIN OF INCOME AND FIXED CAPITAL FORMATION

B.2.3 DEUTSCHLAND (1)

		1992	1993	1994	1995	1996	1997
		AT CURRENT PRICES			AUX PRIX COURANTS		
		MIO DM					
01	Coniferous timber for industrial uses	:	:	:	:	:	:
01.1	Coniferous long timber	:	:	:	:	:	:
01.2	Coniferous stackwood	:	:	:	:	:	:
02	Non-coniferous timber for industrial uses	:	:	:	:	:	:
02.1	Non-coniferous long timber	:	:	:	:	:	:
02.2	Non-coniferous stackwood	:	:	:	:	:	:
03	Firewood (coniferous and non-coniferous)	:	:	:	:	:	:
04	Raw wood adjustment	:	:	:	:	:	:
05	<b>TOTAL RAW WOOD (1 to 4)</b>	3 437	2 469	3 073	3 399	3 071	:
06	Other forestry products	77	83	77	70	86	:
07	Contract forestry work	44	38	61	62	63	:
08	Adjustment	:	:	:	:	:	:
09	<b>FINAL FORESTRY OUTPUT (5+6+7+8)</b>	2 568	2 324	2 966	3 531	3 220	:
10.1	Seeds and plants	:	:	:	:	:	:
10.2	Energy ; lubricants	:	:	:	:	:	:
10.3	Fertilizers and soil improvers	:	:	:	:	:	:
10.4	Plant protection products	:	:	:	:	:	:
10.5	Material ; small tools ; maintenance and repair	:	:	:	:	:	:
10.6	Services	:	:	:	:	:	:
10.7	Other	:	:	:	:	:	:
10.8	VAT under-compensation	:	:	:	:	:	:
10.9	I.C. adjustment	:	:	:	:	:	:
10	<b>TOTAL INTERMEDIATE CONSUMPTION</b>	1 552	1 545	1 555	1 518	1 498	:
11	<b>GROSS VALUE ADDED AT MARKET PRICES (9-10)</b>	1 016	778	1 411	2 014	1 721	:
12	Subsidies	:	:	:	:	:	:
13	Taxes linked to production excluding VAT	90	161	133	115	126	:
14	VAT over-compensation	:	:	:	:	:	:
15	<b>GROSS VALUE ADDED AT FACTOR COST (11+12-13+14)</b>	927	617	1 278	1 899	1 595	:
16	Depreciation	225	234	236	235	237	:
16.1	Equipment	:	:	:	:	:	:
16.2	Construction	:	:	:	:	:	:
17	<b>NET VALUE ADDED AT FACTOR COST (15-16)</b>	702	383	1 042	1 664	1 358	:
18	Compensation of employees	:	:	:	:	:	:
19	<b>NET OPERATING SURPLUS (17-18)</b>	:	:	:	:	:	:
20	Rent and other payments in cash or in kind	:	:	:	:	:	:
21	Interest	:	:	:	:	:	:
22	<b>NET INCOME FROM FOR. ACTIVITY OF TOTAL LABOUR (17-20-21)</b>	:	:	:	:	:	:
23	<b>NET INCOME FROM FOR. ACTIVITY OF FAMILY LABOUR (17-18-20-21)</b>	:	:	:	:	:	:
24.1	Afforestation and conversion	44	38	61	62	63	:
24.2	Machinery and other equipment	:	:	:	:	:	:
24.3	Transport equipment	:	:	:	:	:	:
24.4	Forestry buildings	:	:	:	:	:	:
24.5	Other constructions including soil improvements	:	:	:	:	:	:
24.6	Net purchases of existing reproducible fixed capital goods	:	:	:	:	:	:
24.7	Other goods of gross fixed capital formation	:	:	:	:	:	:
24.8	VAT under-compensation	:	:	:	:	:	:
24	<b>GROSS FIXED CAPITAL FORMATION (excluding deductible VAT)</b>	:	:	:	:	:	:
16	Depreciation	225	234	236	235	237	:
25	<b>NET FIXED CAPITAL FORMATION (excluding deductible VAT) (24-16)</b>	:	:	:	:	:	:

(1) With Germany in its boundaries as after 03.10.1990

1992	1993	1994	1995	1996	1997	
AT 1990 PRICES						AUX PRIX DE 1990
MIO DM						
						Bois d'oeuvre et d'industrie de résineux 01
						Bois longs de résineux 01.1
						Bois de trituration et bois empilés de résineux 01.2
						Bois d'oeuvre et d'industrie de feuillus 02
						Bois longs de feuillus 02.1
						Bois de trituration et bois empilés de feuillus 02.2
						Bois de chauffage (résineux et feuillus) 03
						Ajustement bois brut 04
						<b>BOIS BRUT TOTAL (1 à 4) 05</b>
						Autres produits forestiers 06
						Travaux sylvicoles à façon 07
						Ajustement 08
						<b>PRODUCTION FINALE DE LA SYLVICULTURE (5+6+7+8) 09</b>
						Semences et plants 10.1
						Energie ; lubrifiants 10.2
						Engrais et amendements 10.3
						Produits de protection de culture 10.4
						Matériel ; petit outillage ; entretien et réparation 10.5
						Services 10.6
						Autres 10.7
						Sous-compensation TVA 10.8
						Ajustement C.I. 10.9
						<b>CONSOMMATION INTERMEDIAIRE TOTALE 10</b>
						<b>VALEUR AJOUTEE BRUTE AUX PRIX DU MARCHÉ (9-10) 11</b>
						Subventions 12
						Impôts liés à la production à l'exclusion de la TVA 13
						Surcompensation TVA 14
						<b>VALEUR AJOUTÉE BRUTE AU COUT DES FACTEURS (11+12-13+14) 15</b>
						Amortissements 16
						Equipement 16.1
						Constructions 16.2
						<b>VALEUR AJOUTÉE NETTE AU COUT DES FACTEURS (15-16) 17</b>
						Rémunération des salariés 18
						<b>EXCEDENT NET D'EXPLOITATION (17-18) 19</b>
						Fermages et autres prestations en espèces et en nature 20
						Intérêts 21
						<b>REVENU NET DE L'ACTIVITE SYLVICOLE TOTALE (17-20-21) 22</b>
						<b>REVENU NET DE L'ACTIVITE SYLVICOLE FAMILIALE (17-18-20-21) 23</b>
						Boisements et transformations 24.1
						Machines et autres biens d'équipement 24.2
						Matériel de transport 24.3
						Bâtiments d'exploitation 24.4
						Autres ouvrages y compris l'amélioration des terres 24.5
						Acquisitions nettes de biens existants reproductibles de c.f. 24.6
						Autres biens de formation brute de capital fixe 24.7
						Sous-compensation TVA 24.8
						<b>FORMATION BRUTE DE CAPITAL FIXE (hors TVA déductible) 24</b>
						Amortissements 16
						<b>FORMATION NETTE DE CAPITAL FIXE (hors TVA déductible) (24-16) 25</b>

(1) Avec l'Allemagne dans sa situation territoriale après le 03.10.1990

B.2 PRODUCTION, ORIGIN OF INCOME AND FIXED CAPITAL FORMATION

B.2.4 ELLADA

		1992	1993	1994	1995	1996	1997
		AT CURRENT PRICES				AUX PRIX COURANTS	
		MIO DR					
01	Coniferous timber for industrial uses	:	:	:	:	:	:
01.1	Coniferous long timber	:	:	:	:	:	:
01.2	Coniferous stackwood	:	:	:	:	:	:
02	Non-coniferous timber for industrial uses	:	:	:	:	:	:
02.1	Non-coniferous long timber	:	:	:	:	:	:
02.2	Non-coniferous stackwood	:	:	:	:	:	:
03	Firewood (coniferous and non-coniferous)	:	:	:	:	:	:
04	Raw wood adjustment	:	:	:	:	:	:
05	<b>TOTAL RAW WOOD (1 to 4)</b>	:	:	:	:	:	:
06	Other forestry products	:	:	:	:	:	:
07	Contract forestry work	:	:	:	:	:	:
08	Adjustment	:	:	:	:	:	:
09	<b>FINAL FORESTRY OUTPUT (5+6+7+8)</b>	23 523	23 783	23 668	27 771	29 506	32 312
10.1	Seeds and plants	:	:	:	:	:	:
10.2	Energy ; lubricants	:	:	:	:	:	:
10.3	Fertilizers and soil improvers	:	:	:	:	:	:
10.4	Plant protection products	:	:	:	:	:	:
10.5	Material ; small tools ; maintenance and repair	:	:	:	:	:	:
10.6	Services	:	:	:	:	:	:
10.7	Other	:	:	:	:	:	:
10.8	VAT under-compensation	:	:	:	:	:	:
10.9	I.C. adjustment	:	:	:	:	:	:
10	<b>TOTAL INTERMEDIATE CONSUMPTION</b>	1 411	1 427	1 420	1 666	1 770	1 938
11	<b>GROSS VALUE ADDED AT MARKET PRICES (9-10)</b>	22 112	22 356	22 248	26 105	27 736	30 374
12	Subsidies	:	:	:	:	:	:
13	Taxes linked to production excluding VAT	:	:	:	:	:	:
14	VAT over-compensation	:	:	:	:	:	:
15	<b>GROSS VALUE ADDED AT FACTOR COST (11+12-13+14)</b>	:	:	:	:	:	:
16	Depreciation	:	:	:	:	:	:
16.1	Equipment	:	:	:	:	:	:
16.2	Construction	:	:	:	:	:	:
17	<b>NET VALUE ADDED AT FACTOR COST (15-16)</b>	:	:	:	:	:	:
18	Compensation of employees	:	:	:	:	:	:
19	<b>NET OPERATING SURPLUS (17-18)</b>	:	:	:	:	:	:
20	Rent and other payments in cash or in kind	:	:	:	:	:	:
21	Interest	:	:	:	:	:	:
22	<b>NET INCOME FROM FOR. ACTIVITY OF TOTAL LABOUR (17-20-21)</b>	:	:	:	:	:	:
23	<b>NET INCOME FROM FOR. ACTIVITY OF FAMILY LABOUR (17-18-20-21)</b>	:	:	:	:	:	:
24.1	Afforestation and conversion	:	:	:	:	:	:
24.2	Machinery and other equipment	:	:	:	:	:	:
24.3	Transport equipment	:	:	:	:	:	:
24.4	Forestry buildings	:	:	:	:	:	:
24.5	Other constructions including soil improvements	:	:	:	:	:	:
24.6	Net purchases of existing reproducible fixed capital goods	:	:	:	:	:	:
24.7	Other goods of gross fixed capital formation	:	:	:	:	:	:
24.8	VAT under-compensation	:	:	:	:	:	:
24	<b>GROSS FIXED CAPITAL FORMATION (excluding deductible VAT)</b>	:	:	:	:	:	:
16	Depreciation	:	:	:	:	:	:
25	<b>NET FIXED CAPITAL FORMATION (excluding deductible VAT) (24-16)</b>	:	:	:	:	:	:

1992	1993	1994	1995	1996	1997	
AT 1990 PRICES						AUX PRIX DE 1990
MIO DR						
						Bois d'oeuvre et d'industrie de résineux 01
						Bois longs de résineux 01.1
						Bois de trituration et bois empilés de résineux 01.2
						Bois d'oeuvre et d'industrie de feuillus 02
						Bois longs de feuillus 02.1
						Bois de trituration et bois empilés de feuillus 02.2
						Bois de chauffage (résineux et feuillus) 03
						Ajustement bois brut 04
						<b>BOIS BRUT TOTAL (1 à 4) 05</b>
						Autres produits forestiers 06
						Travaux sylvicoles à façon 07
						Ajustement 08
						<b>PRODUCTION FINALE DE LA SYLVICULTURE (5+6+7+8) 09</b>
						Semences et plants 10.1
						Energie ; lubrifiants 10.2
						Engrais et amendements 10.3
						Produits de protection de culture 10.4
						Matériel ; petit outillage ; entretien et réparation 10.5
						Services 10.6
						Autres 10.7
						Sous-compensation TVA 10.8
						Ajustement C.I. 10.9
						<b>CONSOMMATION INTERMEDIAIRE TOTALE 10</b>
						<b>VALEUR AJOUTEE BRUTE AUX PRIX DU MARCHÉ (9-10) 11</b>
						Subventions 12
						Impôts liés à la production à l'exclusion de la TVA 13
						Surcompensation TVA 14
						<b>VALEUR AJOUTÉE BRUTE AU COUT DES FACTEURS (11+12-13+14) 15</b>
						Amortissements 16
						Equipement 16.1
						Constructions 16.2
						<b>VALEUR AJOUTÉE NETTE AU COUT DES FACTEURS (15-16) 17</b>
						Rémunération des salariés 18
						<b>EXCEDENT NET D'EXPLOITATION (17-18) 19</b>
						Fermages et autres prestations en espèces et en nature 20
						Intérêts 21
						<b>REVENU NET DE L'ACTIVITE SYLVICOLE TOTALE (17-20-21) 22</b>
						<b>REVENU NET DE L'ACTIVITE SYLVICOLE FAMILIALE (17-18-20-21) 23</b>
						Boisements et transformations 24.1
						Machines et autres biens d'équipement 24.2
						Matériel de transport 24.3
						Bâtiments d'exploitation 24.4
						Autres ouvrages y compris l'amélioration des terres 24.5
						Acquisitions nettes de biens existants reproductibles de c.f. 24.6
						Autres biens de formation brute de capital fixe 24.7
						Sous-compensation TVA 24.8
						<b>FORMATION BRUTE DE CAPITAL FIXE (hors TVA déductible) 24</b>
						Amortissements 16
						<b>FORMATION NETTÉ DE CAPITAL FIXE (hors TVA déductible) (24-16) 25</b>

B.2 PRODUCTION, ORIGIN OF INCOME AND FIXED CAPITAL FORMATION

B.2.5 ESPANA

		1992	1993	1994	1995	1996	1997
		AT CURRENT PRICES			AUX PRIX COURANTS		
		MIO PTA					
01	Coniferous timber for industrial uses	61 228	51 727	61 803	65 037	58 666	67 422
01.1	Coniferous long timber	51 150	44 155	47 792	48 153	44 069	.
01.2	Coniferous stackwood	10 078	7 572	14 016	16 884	14 596	.
02	Non-coniferous timber for industrial uses	29 820	27 897	35 117	44 498	38 668	41 593
02.1	Non-coniferous long timber	16 263	15 526	17 192	21 074	20 110	.
02.2	Non-coniferous stackwood	13 557	12 371	17 926	23 424	18 558	.
03	Firewood (coniferous and non-coniferous)	5 527	4 221	4 801	8 445	7 904	7 743
04	Raw wood adjustment	0	0	0	0	0	0
05	<b>TOTAL RAW WOOD (1 to 4)</b>	<b>96 574</b>	<b>83 845</b>	<b>101 726</b>	<b>117 980</b>	<b>105 237</b>	<b>116 758</b>
06	Other forestry products	7 315	8 802	11 819	12 107	12 655	10 906
07	Contract forestry work	5 096	7 778	8 116	15 762	17 495	14 369
08	Adjustment	0	0	0	0	0	0
09	<b>FINAL FORESTRY OUTPUT (5+6+7+8)</b>	<b>108 986</b>	<b>100 424</b>	<b>121 661</b>	<b>145 849</b>	<b>135 387</b>	<b>142 033</b>
10.1	Seeds and plants	131	99	3 548	6 558	5 379	3 037
10.2	Energy ; lubricants	2 939	3 114	3 315	4 061	4 003	4 699
10.3	Fertilizers and soil improvers	21	33	21	55	44	44
10.4	Plant protection products	640	449	313	291	330	478
10.5	Material ; small tools ; maintenance and repair	5 438	5 575	6 593	7 374	7 332	8 690
10.6	Services	904	962	756	865	892	1 074
10.7	Other	0	0	0	0	0	0
10.8	VAT under-compensation	0	.	.	.	.	.
10.9	I.C. adjustment	0	.	.	.	.	.
10	<b>TOTAL INTERMEDIATE CONSUMPTION</b>	<b>10 074</b>	<b>10 232</b>	<b>14 546</b>	<b>19 205</b>	<b>17 980</b>	<b>18 023</b>
11	<b>GROSS VALUE ADDED AT MARKET PRICES (9-10)</b>	<b>98 912</b>	<b>90 192</b>	<b>107 115</b>	<b>126 644</b>	<b>117 407</b>	<b>124 011</b>
12	Subsidies	1 486	1 339	62	167	2 355	3 000
13	Taxes linked to production excluding VAT	454	510	551	585	630	664
14	VAT over-compensation	.	.	.	.	.	.
15	<b>GROSS VALUE ADDED AT FACTOR COST (11+12-13+14)</b>	<b>99 943</b>	<b>91 021</b>	<b>106 626</b>	<b>126 226</b>	<b>119 132</b>	<b>126 346</b>
16	Depreciation	.	.	.	.	.	.
16.1	Equipment	.	.	.	.	.	.
16.2	Construction	.	.	.	.	.	.
17	<b>NET VALUE ADDED AT FACTOR COST (15-16)</b>	<b>97 948</b>	<b>89 050</b>	<b>104 300</b>	<b>123 453</b>	<b>116 259</b>	<b>123 075</b>
18	Compensation of employees	37 702	40 352	47 304	44 795	59 828	59 945
19	<b>NET OPERATING SURPLUS (17-18)</b>	<b>60 246</b>	<b>48 698</b>	<b>56 995</b>	<b>78 658</b>	<b>56 431</b>	<b>63 130</b>
20	Rent and other payments in cash or in kind	0	0	0	0	0	0
21	Interest	274	264	189	197	192	147
22	<b>NET INCOME FROM FOR. ACTIVITY OF TOTAL LABOUR (17-20-21)</b>	<b>97 675</b>	<b>88 786</b>	<b>104 110</b>	<b>123 256</b>	<b>116 067</b>	<b>122 928</b>
23	<b>NET INCOME FROM FOR. ACTIVITY OF FAMILY LABOUR (17-18-20-21)</b>	<b>59 972</b>	<b>48 434</b>	<b>56 806</b>	<b>78 461</b>	<b>56 239</b>	<b>62 983</b>
24.1	Afforestation and conversion	5 096	7 778	8 116	15 762	17 495	14 369
24.2	Machinery and other equipment	.	.	.	.	.	.
24.3	Transport equipment	.	.	.	.	.	.
24.4	Forestry buildings	.	.	.	.	.	.
24.5	Other constructions including soil improvements	.	.	.	.	.	.
24.6	Net purchases of existing reproducible fixed capital goods	.	.	.	.	.	.
24.7	Other goods of gross fixed capital formation	.	.	.	.	.	.
24.8	VAT under-compensation	.	.	.	.	.	.
24	<b>GROSS FIXED CAPITAL FORMATION (excluding deductible VAT)</b>	<b>.</b>	<b>.</b>	<b>.</b>	<b>.</b>	<b>.</b>	<b>.</b>
16	Depreciation	.	.	.	.	.	.
25	<b>NET FIXED CAPITAL FORMATION (excluding deductible VAT) (24-16)</b>	<b>.</b>	<b>.</b>	<b>.</b>	<b>.</b>	<b>.</b>	<b>.</b>

1992	1993	1994	1995	1996	1997	
AT 1990 PRICES					AUX PRIX DE 1990	
MIO PTA						
56 687	56 376	63 736	59 069	57 082	:	Bois d'oeuvre et d'industrie de résineux 01
45 487	46 305	51 660	44 165	42 570	:	Bois longs de résineux 01.1
11 201	10 071	43 901	41 074	39 287	:	Bois de trituration et bois empilés de résineux 01.2
30 166	29 884	33 338	35 594	33 347	:	Bois d'oeuvre et d'industrie de feuillus 02
16 227	15 881	16 555	18 671	18 025	:	Bois longs de feuillus 02.1
13 890	14 003	16 783	16 923	15 322	:	Bois de trituration et bois empilés de feuillus 02.2
5 155	5 454	5 481	7 342	7 539	:	Bois de chauffage (résineux et feuillus) 03
0	0	0	0	0	:	Ajustement bois brut 04
92 009	91 714	102 555	102 005	97 967	:	<b>BOIS BRUT TOTAL (1 à 4) 05</b>
7 448	9 265	10 952	10 807	14 291	:	Autres produits forestiers 06
6 366	9 303	8 806	19 272	18 576	:	Travaux sylvicoles à façon 07
0	0	0	0	0	:	Ajustement 08
105 823	110 282	122 312	132 084	130 834	:	<b>PRODUCTION FINALE DE LA SYLVICULTURE (5+6+7+8) 09</b>
57	48	2 159	4 094	5 343	:	Semences et plants 10.1
2 449	2 398	2 666	3 222	3 098	:	Energie ; lubrifiants 10.2
21	31	19	26	18	:	Engrais et amendements 10.3
634	428	321	297	339	:	Produits de protection de culture 10.4
4 580	4 485	4 985	5 249	5 048	:	Matériel ; petit outillage ; entretien et réparation 10.5
838	738	617	654	647	:	Services 10.6
0	0	0	0	0	:	Autres 10.7
0	0	0	0	0	:	Sous-compensation TVA 10.8
0	0	0	0	0	:	Ajustement C.i. 10.9
8 578	8 128	10 766	13 541	14 493	:	<b>CONSOMMATION INTERMEDIAIRE TOTALE 10</b>
97 245	102 154	111 546	118 543	116 341	:	<b>VALEUR AJOUTEE BRUTE AUX PRIX DU MARCHÉ (9-10) 11</b>
					:	Subventions 12
					:	Impôts liés à la production à l'exclusion de la TVA 13
					:	Surcompensation TVA 14
					:	<b>VALEUR AJOUTEE BRUTE AU COUT DES FACTEURS (11+12-13+14) 15</b>
					:	Amortissements 16
					:	Equipement 16.1
					:	Constructions 16.2
					:	<b>VALEUR AJOUTEE NETTE AU COUT DES FACTEURS (15-16) 17</b>
					:	Rémunération des salariés 18
					:	<b>EXCEDENT NET D'EXPLOITATION (17-18) 19</b>
					:	Fermages et autres prestations en espèces et en nature 20
					:	Intérêts 21
					:	<b>REVENU NET DE L'ACTIVITE SYLVICOLE TOTALE (17-20-21) 22</b>
					:	<b>REVENU NET DE L'ACTIVITE SYLVICOLE FAMILIALE (17-18-20-21) 23</b>
6 366	9 303	8 806	19 272	18 576	:	Boisements et transformations 24.1
:	:	:	:	:	:	Machines et autres biens d'equipement 24.2
:	:	:	:	:	:	Matériel de transport 24.3
:	:	:	:	:	:	Bâtiments d'exploitation 24.4
:	:	:	:	:	:	Autres ouvrages y compris l'amélioration des terres 24.5
:	:	:	:	:	:	Acquisitions nettes de biens existants reproductibles de c.f. 24.6
:	:	:	:	:	:	Autres biens de formation brute de capital fixe 24.7
:	:	:	:	:	:	Sous-compensationTVA 24.8
					:	<b>FORMATION BRUTE DE CAPITAL FIXE (hors TVA déductible) 24</b>
					:	Amortissements 16
					:	<b>FORMATION NETTE DE CAPITAL FIXE (hors TVA déductible) (24-16) 25</b>

B.2 PRODUCTION, ORIGIN OF INCOME AND FIXED CAPITAL FORMATION

B.2.6 FRANCE

		1992	1993	1994	1995	1996	1997
		AT CURRENT PRICES			AUX PRIX COURANTS		
		MIO FF					
01	Coniferous timber for industrial uses	5 337	4 290	6 326	6 459	5 414	5 737
01.1	Coniferous long timber	4 504	3 669	5 287	5 403	4 625	4 919
01.2	Coniferous stackwood	833	621	1 039	1 056	789	818
02	Non-coniferous timber for industrial uses	5 848	4 803	5 866	6 500	5 687	6 189
02.1	Non-coniferous long timber	4 922	4 081	4 747	5 322	4 716	5 065
02.2	Non-coniferous stackwood	926	722	1 119	1 178	970	1 125
03	Firewood (coniferous and non-coniferous)	5 131	4 872	5 926	6 099	6 453	5 823
04	Raw wood adjustment	0	0	0	0	0	0
05	<b>TOTAL RAW WOOD (1 to 4)</b>	<b>16 316</b>	<b>13 965</b>	<b>18 118</b>	<b>19 057</b>	<b>17 554</b>	<b>17 750</b>
06	Other forestry products	55	45	60	63	55	58
07	Contract forestry work	861	353	579	633	693	569
08	Adjustment	0	0	0	0	0	0
09	<b>FINAL FORESTRY OUTPUT (5+6+7+8)</b>	<b>17 232</b>	<b>14 353</b>	<b>18 387</b>	<b>19 349</b>	<b>17 859</b>	<b>18 014</b>
10.1	Seeds and plants	299	305	311	317	323	329
10.2	Energy ; lubricants	210	229	239	242	261	263
10.3	Fertilizers and soil improvers	0	0	0	0	0	0
10.4	Plant protection products	41	37	36	37	36	36
10.5	Material ; small tools ; maintenance and repair	258	239	265	279	283	285
10.6	Services	847	863	878	897	910	930
10.7	Other	3	3	3	3	3	3
10.8	VAT under-compensation						
10.9	I.C. adjustment	0	0	0	0	0	0
10	<b>TOTAL INTERMEDIATE CONSUMPTION</b>	<b>1 689</b>	<b>1 713</b>	<b>1 779</b>	<b>1 785</b>	<b>1 827</b>	<b>1 857</b>
11	<b>GROSS VALUE ADDED AT MARKET PRICES (9-10)</b>	<b>15 543</b>	<b>12 640</b>	<b>16 608</b>	<b>17 564</b>	<b>16 032</b>	<b>16 157</b>
12	Subsidies	1 170	1 262	1 158	1 391	1 053	980
13	Taxes linked to production excluding VAT						
14	VAT over-compensation						
15	<b>GROSS VALUE ADDED AT FACTOR COST (11+12-13+14)</b>						
16	Depreciation	722	998	1 011	1 064	1 117	1 174
16.1	Equipment						
16.2	Construction						
17	<b>NET VALUE ADDED AT FACTOR COST (15-16)</b>						
18	Compensation of employees	3 676	3 736	3 677	3 787	3 864	3 629
19	<b>NET OPERATING SURPLUS (17-18)</b>						
20	Rent and other payments in cash or in kind						
21	Interest						
22	<b>NET INCOME FROM FOR. ACTIVITY OF TOTAL LABOUR (17-20-21)</b>						
23	<b>NET INCOME FROM FOR. ACTIVITY OF FAMILY LABOUR (17-18-20-21)</b>						
24.1	Afforestation and conversion	861	353	579	633	693	569
24.2	Machinery and other equipment	658	555	616	700	721	726
24.3	Transport equipment	49	39	50	66	69	62
24.4	Forestry buildings	288	265	284	304	324	333
24.5	Other constructions including soil improvements	0	0	0	0	0	0
24.6	Net purchases of existing reproducible fixed capital goods	0	0	0	0	0	0
24.7	Other goods of gross fixed capital formation	0	0	0	0	0	0
24.8	VAT under-compensation						
24	<b>GROSS FIXED CAPITAL FORMATION (excluding deductible VAT)</b>	<b>1 906</b>	<b>1 248</b>	<b>1 575</b>	<b>1 755</b>	<b>1 859</b>	<b>1 744</b>
16	Depreciation	722	998	1 011	1 064	1 117	1 174
25	<b>NET FIXED CAPITAL FORMATION (excluding deductible VAT) (24-16)</b>	<b>1 184</b>	<b>250</b>	<b>564</b>	<b>691</b>	<b>742</b>	<b>570</b>



1992	1993	1994	1995	1996	1997			
AT 1990 PRICES						AUX PRIX DE 1990		
MIO FF								
5 917	4 798	6 941	7 373	7 076	7 069	Bois d'oeuvre et d'industrie de résineux	01	
5 121	4 152	6 007	6 295	6 140	6 454	Bois longs de résineux	01.1	
796	646	935	1 078	936	615	Bois de trituration et bois empilés de résineux	01.2	
5 989	4 897	5 968	6 502	6 091	6 534	Bois d'oeuvre et d'industrie de feuillus	02	
5 282	4 369	5 087	5 647	5 349	5 739	Bois longs de feuillus	02.1	
707	528	881	855	742	796	Bois de trituration et bois empilés de feuillus	02.2	
4 989	4 555	5 818	5 195	5 417	4 774	Bois de chauffage (résineux et feuillus)	03	
0	0	0	0	0	0	Ajustement bois brut	04	
16 895	14 250	18 727	19 070	18 584	18 377	<b>BOIS BRUT TOTAL (1 à 4)</b>	<b>05</b>	
60	55	57	59	56	57	Autres produits forestiers	06	
813	316	190	203	220	200	Travaux sylvicoles à façon	07	
0	0	0	0	0	0	Ajustement	08	
17 768	14 621	18 975	19 331	18 860	18 635	<b>PRODUCTION FINALE DE LA SYLVICULTURE (5+6+7+8)</b>	<b>09</b>	
314	2 224	2 262	2 410	2 487	2 520	Semences et plants	10.1	
212	214	225	228	228	227	Energie ; lubrifiants	10.2	
0	0	0	0	0	0	Engrais et amendements	10.3	
42	40	39	40	39	40	Produits de protection de culture	10.4	
266	237	253	260	257	258	Matériel ; petit outillage ; entretien et réparation	10.5	
939	913	915	969	887	881	Services	10.6	
3	3	3	3	3	3	Autres	10.7	
0	0	0	0	0	0	Sous-compensation TVA	10.8	
0	0	0	0	0	0	Ajustement C.I.	10.9	
1 815	3 668	3 734	3 952	3 941	3 968	<b>CONSOMMATION INTERMEDIAIRE TOTALE</b>	<b>10</b>	
15 953	10 953	15 241	15 379	14 919	14 666	<b>VALEUR AJOUTEE BRUTE AUX PRIX DU MARCHÉ</b>	<b>11</b>	
<b>(9-10)</b>								
Subventions								12
Impôts liés à la production à l'exclusion de la TVA								13
Surcompensation TVA								14
<b>VALEUR AJOUTÉE BRUTE AU COUT DES FACTEURS</b>								<b>15</b>
<b>(11+12-13+14)</b>								
Amortissements								16
Equipement								16.1
Constructions								16.2
<b>VALEUR AJOUTÉE NETTE AU COUT DES FACTEURS</b>								<b>17</b>
<b>(15-16)</b>								
Rémunération des salariés								18
<b>EXCEDENT NET D'EXPLOITATION</b>								<b>19</b>
<b>(17-18)</b>								
Fermages et autres prestations en espèces et en nature								20
Intérêts								21
<b>REVENU NET DE L'ACTIVITE SYLVICOLE TOTALE</b>								<b>22</b>
<b>(17-20-21)</b>								
<b>REVENU NET DE L'ACTIVITÉ SYLVICOLE FAMILIALE</b>								<b>23</b>
<b>(17-18-20-21)</b>								
813	316	190	203	220	200	Boisements et transformations	24.1	
1 010	539	593	657	668	678	Machines et autres biens d'équipement	24.2	
47	37	45	57	59	57	Matériel de transport	24.3	
271	246	261	279	292	292	Bâtiments d'exploitation	24.4	
0	0	0	0	0	0	Autres ouvrages y compris l'amélioration des terres	24.5	
0	0	0	0	0	0	Acquisitions nettes de biens existants reproductibles de c.f.	24.6	
0	0	0	0	0	0	Autres biens de formation brute de capital fixe	24.7	
0	0	0	0	0	0	Sous-compensation TVA	24.8	
2 141	1 138	1 089	1 195	1 238	1 227	<b>FORMATION BRUTE DE CAPITAL FIXE</b>	<b>24</b>	
<b>(hors TVA déductible)</b>								
Amortissements								16
<b>FORMATION NETTE DE CAPITAL FIXE</b>								<b>25</b>
<b>(hors TVA déductible) (24-16)</b>								

B.2 PRODUCTION, ORIGIN OF INCOME AND FIXED CAPITAL FORMATION

B.2.7 ITALIA

		1992	1993	1994	1995	1996	1997
		AT CURRENT PRICES				AUX PRIX COURANTS	
		MRD LIT					
01	Coniferous timber for industrial uses	106	150	165	198	159	161
01.1	Coniferous long timber	101	142	157	189	152	154
01.2	Coniferous stackwood	4	7	9	9	8	7
02	Non-coniferous timber for industrial uses	276	256	254	244	296	285
02.1	Non-coniferous long timber	237	221	220	206	260	249
02.2	Non-coniferous stackwood	39	35	32	38	36	36
03	Firewood (coniferous and non-coniferous)	382	370	454	355	502	542
04	Raw wood adjustment	0	0	0	0	0	0
05	<b>TOTAL RAW WOOD (1 to 4)</b>	<b>769</b>	<b>776</b>	<b>873</b>	<b>797</b>	<b>957</b>	<b>987</b>
06	Other forestry products	9	15	10	14	17	20
07	Contract forestry work	0	0	0	0	0	0
08	Adjustment	10	11	9	9	9	9
09	<b>FINAL FORESTRY OUTPUT (5+6+7+8)</b>	<b>788</b>	<b>801</b>	<b>893</b>	<b>820</b>	<b>984</b>	<b>1 017</b>
10.1	Seeds and plants	:	:	:	:	:	:
10.2	Energy ; lubricants	:	:	:	:	:	:
10.3	Fertilizers and soil improvers	:	:	:	:	:	:
10.4	Plant protection products	:	:	:	:	:	:
10.5	Material ; small tools ; maintenance and repair	:	:	:	:	:	:
10.6	Services	:	:	:	:	:	:
10.7	Other	:	:	:	:	:	:
10.8	VAT under-compensation	:	:	:	:	:	:
10.9	I.C. adjustment	:	:	:	:	:	:
10	<b>TOTAL INTERMEDIATE CONSUMPTION</b>	<b>89</b>	<b>95</b>	<b>101</b>	<b>111</b>	<b>111</b>	<b>122</b>
11	<b>GROSS VALUE ADDED AT MARKET PRICES (9-10)</b>	<b>699</b>	<b>706</b>	<b>791</b>	<b>709</b>	<b>873</b>	<b>895</b>
12	Subsidies	30	26	20	18	23	27
13	Taxes linked to production excluding VAT	10	11	9	9	9	9
14	VAT over-compensation	:	:	:	:	:	:
15	<b>GROSS VALUE ADDED AT FACTOR COST (11+12-13+14)</b>	<b>719</b>	<b>721</b>	<b>802</b>	<b>718</b>	<b>887</b>	<b>913</b>
16	Depreciation	:	:	:	:	:	:
16.1	Equipment	:	:	:	:	:	:
16.2	Construction	:	:	:	:	:	:
17	<b>NET VALUE ADDED AT FACTOR COST (15-16)</b>	:	:	:	:	:	:
18	Compensation of employees	:	:	:	:	:	:
19	<b>NET OPERATING SURPLUS (17-18)</b>	:	:	:	:	:	:
20	Rent and other payments in cash or in kind	:	:	:	:	:	:
21	Interest	:	:	:	:	:	:
22	<b>NET INCOME FROM FOR. ACTIVITY OF TOTAL LABOUR (17-20-21)</b>	:	:	:	:	:	:
23	<b>NET INCOME FROM FOR. ACTIVITY OF FAMILY LABOUR (17-18-20-21)</b>	:	:	:	:	:	:
24.1	Afforestation and conversion	:	:	:	:	:	:
24.2	Machinery and other equipment	:	:	:	:	:	:
24.3	Transport equipment	:	:	:	:	:	:
24.4	Forestry buildings	:	:	:	:	:	:
24.5	Other constructions including soil improvements	:	:	:	:	:	:
24.6	Net purchases of existing reproducible fixed capital goods	:	:	:	:	:	:
24.7	Other goods of gross fixed capital formation	:	:	:	:	:	:
24.8	VAT under-compensation	:	:	:	:	:	:
24	<b>GROSS FIXED CAPITAL FORMATION (excluding deductible VAT)</b>	<b>198</b>	<b>202</b>	<b>215</b>	<b>242</b>	<b>276</b>	:
16	Depreciation	:	:	:	:	:	:
25	<b>NET FIXED CAPITAL FORMATION (excluding deductible VAT) (24-16)</b>	:	:	:	:	:	:

1992	1993	1994	1995	1996	1997		
AT 1990 PRICES						AUX PRIX DE 1990	
MRD LIT							
110	147	150	160	129	131	Bois d'oeuvre et d'industrie de résineux	01
106	141	143	152	122	124	Bois longs de résineux	01.1
4	6	7	8	7	7	Bois de trituration et bois empilés de résineux	01.2
253	239	232	258	247	241	Bois d'oeuvre et d'industrie de feuillus	02
218	209	200	225	212	207	Bois longs de feuillus	02.1
35	31	32	33	35	35	Bois de trituration et bois empilés de feuillus	02.2
319	288	332	252	304	322	Bois de chauffage (résineux et feuillus)	03
0	0	0	0	0	0	Ajustement bois brut	04
682	674	715	680	680	694	<b>BOIS BRUT TOTAL (1 à 4)</b>	<b>05</b>
7	10	10	10	8	9	Autres produits forestiers	06
0	0	0	0	0	0	Travaux sylvicoles à façon	07
8	9	9	8	8	9	Ajustement	08
697	693	734	688	696	711	<b>PRODUCTION FINALE DE LA SYLVICULTURE (5+6+7+8)</b>	<b>09</b>
:	:	:	:	:	:	Semences et plants	10.1
:	:	:	:	:	:	Energie ; lubrifiants	10.2
:	:	:	:	:	:	Engrais et amendements	10.3
:	:	:	:	:	:	Produits de protection de culture	10.4
:	:	:	:	:	:	Matériel ; petit outillage ; entretien et réparation	10.5
:	:	:	:	:	:	Services	10.6
:	:	:	:	:	:	Autres	10.7
:	:	:	:	:	:	Sous-compensation TVA	10.8
:	:	:	:	:	:	Ajustement C.I.	10.9
88	88	94	95	90	98	<b>CONSOMMATION INTERMEDIAIRE TOTALE</b>	<b>10</b>
609	605	641	593	606	614	<b>VALEUR AJOUTEE BRUTE AUX PRIX DU MARCHÉ (9-10)</b>	<b>11</b>
:	:	:	:	:	:	Subventions	12
:	:	:	:	:	:	Impôts liés à la production à l'exclusion de la TVA	13
:	:	:	:	:	:	Surcompensation TVA	14
:	:	:	:	:	:	<b>VALEUR AJOUTÉE BRUTE AU COUT DES FACTEURS (11+12-13+14)</b>	<b>15</b>
:	:	:	:	:	:	Amortissements	16
:	:	:	:	:	:	Equipement	16.1
:	:	:	:	:	:	Constructions	16.2
:	:	:	:	:	:	<b>VALEUR AJOUTÉE NETTE AU COUT DES FACTEURS (15-16)</b>	<b>17</b>
:	:	:	:	:	:	Rémunération des salariés	18
:	:	:	:	:	:	<b>EXCEDENT NET D'EXPLOITATION (17-18)</b>	<b>19</b>
:	:	:	:	:	:	Fermages et autres prestations en espèces et en nature	20
:	:	:	:	:	:	Intérêts	21
:	:	:	:	:	:	<b>REVENU NET DE L'ACTIVITE SYLVICOLE TOTALE (17-20-21)</b>	<b>22</b>
:	:	:	:	:	:	<b>REVENU NET DE L'ACTIVITE SYLVICOLE FAMILIALE (17-18-20-21)</b>	<b>23</b>
:	:	:	:	:	:	Boisements et transformations	24.1
:	:	:	:	:	:	Machines et autres biens d'équipement	24.2
:	:	:	:	:	:	Matériel de transport	24.3
:	:	:	:	:	:	Bâtiments d'exploitation	24.4
:	:	:	:	:	:	Autres ouvrages y compris l'amélioration des terres	24.5
:	:	:	:	:	:	Acquisitions nettes de biens existants reproductibles de c.f.	24.6
:	:	:	:	:	:	Autres biens de formation brute de capital fixe	24.7
:	:	:	:	:	:	Sous-compensation TVA	24.8
:	:	:	:	:	:	<b>FORMATION BRUTE DE CAPITAL FIXE (hors TVA déductible)</b>	<b>24</b>
:	:	:	:	:	:	Amortissements	16
:	:	:	:	:	:	<b>FORMATION NETTE DE CAPITAL FIXE (hors TVA déductible) (24-16)</b>	<b>25</b>

B.2 PRODUCTION, ORIGIN OF INCOME AND FIXED CAPITAL FORMATION

B.2.8 LUXEMBOURG

		1992	1993	1994	1995	1996	1997
		AT CURRENT PRICES			AUX PRIX COURANTS		
		MIO LFR					
01	Coniferous timber for industrial uses	146.1	140.0	320.8	:	:	:
01.1	Coniferous long timber	142.2	138.3	318.6	:	:	:
01.2	Coniferous stackwood	3.9	1.7	2.1	:	:	:
02	Non-coniferous timber for industrial uses	245.5	237.1	264.7	:	:	:
02.1	Non-coniferous long timber	179.9	187.6	218.9	:	:	:
02.2	Non-coniferous stackwood	65.6	49.6	45.8	:	:	:
03	Firewood (coniferous and non-coniferous)	84.7	32.7	24.0	:	:	:
04	Raw wood adjustment	0.0	0.0	0.0	:	:	:
05	<b>TOTAL RAW WOOD (1 to 4)</b>	<b>476.3</b>	<b>409.9</b>	<b>609.4</b>	:	:	:
06	Other forestry products	2.5	0.7	1.9	:	:	:
07	Contract forestry work	1.7	3.9	14.9	:	:	:
08	Adjustment	0.0	0.0	0.0	:	:	:
09	<b>FINAL FORESTRY OUTPUT (5+6+7+8)</b>	<b>480.5</b>	<b>414.5</b>	<b>626.2</b>	:	:	:
10.1	Seeds and plants	61.6	67.5	59.5	:	:	:
10.2	Energy ; lubricants	13.6	12.7	19.0	:	:	:
10.3	Fertilizers and soil improvers	0.0	0.0	0.0	:	:	:
10.4	Plant protection products	26.7	12.4	18.8	:	:	:
10.5	Material ; small tools ; maintenance and repair	26.9	30.9	39.3	:	:	:
10.6	Services	0.0	0.0	0.0	:	:	:
10.7	Other	17.0	19.7	38.2	:	:	:
10.8	VAT under-compensation	2.7	0.0	0.0	:	:	:
10.9	I.C. adjustment	0.0	0.0	0.0	:	:	:
10	<b>TOTAL INTERMEDIATE CONSUMPTION</b>	<b>148.5</b>	<b>143.2</b>	<b>174.9</b>	:	:	:
11	<b>GROSS VALUE ADDED AT MARKET PRICES (9-10)</b>	<b>331.9</b>	<b>271.3</b>	<b>451.3</b>	:	:	:
12	Subsidies	111.7	79.3	110.0	:	:	:
13	Taxes linked to production excluding VAT	14.8	13.8	16.9	:	:	:
14	VAT over-compensation				:	:	:
15	<b>GROSS VALUE ADDED AT FACTOR COST (11+12-13+14)</b>	<b>428.9</b>	<b>357.2</b>	<b>597.2</b>	:	:	:
16	Depreciation	52.1	53.5	49.3	:	:	:
16.1	Equipment	30.6	31.1	23.6	:	:	:
16.2	Construction	21.4	22.4	25.8	:	:	:
17	<b>NET VALUE ADDED AT FACTOR COST (15-16)</b>	<b>376.8</b>	<b>303.8</b>	<b>547.8</b>	:	:	:
18	Compensation of employees	444.3	454.4	536.7	:	:	:
19	<b>NET OPERATING SURPLUS (17-18)</b>	<b>- 67.5</b>	<b>- 150.7</b>	<b>11.2</b>	:	:	:
20	Rent and other payments in cash or in kind	0.0	0.0	0.0	:	:	:
21	Interest	0.0	0.0	0.0	:	:	:
22	<b>NET INCOME FROM FOR. ACTIVITY OF TOTAL LABOUR (17-20-21)</b>	<b>376.8</b>	<b>303.8</b>	<b>547.8</b>	:	:	:
23	<b>NET INCOME FROM FOR. ACTIVITY OF FAMILY LABOUR (17-18-20-21)</b>	<b>- 67.5</b>	<b>- 150.7</b>	<b>11.2</b>	:	:	:
24.1	Afforestation and conversion	1.7	3.9	14.9	:	:	:
24.2	Machinery and other equipment	4.4	6.1	5.2	:	:	:
24.3	Transport equipment	7.2	9.9	10.8	:	:	:
24.4	Forestry buildings	0.0	0.0	0.0	:	:	:
24.5	Other constructions including soil improvements	52.4	38.8	48.9	:	:	:
24.6	Net purchases of existing reproducible fixed capital goods	1.0	0.6	0.0	:	:	:
24.7	Other goods of gross fixed capital formation	1.0	2.7	2.8	:	:	:
24.8	VAT under-compensation				:	:	:
24	<b>GROSS FIXED CAPITAL FORMATION (excluding deductible VAT)</b>	<b>70.4</b>	<b>62.0</b>	<b>85.4</b>	:	:	:
16	Depreciation	52.1	53.5	49.3	:	:	:
25	<b>NET FIXED CAPITAL FORMATION (excluding deductible VAT) (24-16)</b>	<b>18.4</b>	<b>8.5</b>	<b>36.1</b>	:	:	:

1992	1993	1994	1995	1996	1997		
AT 1990 PRICES			AUX PRIX DE 1990				
MIO LFR							
164.8	157.5	266.1	:	:	:	Bois d'oeuvre et d'industrie de résineux	01
157.5	153.6	261.8	:	:	:	Bois longs de résineux	01.1
7.3	3.9	4.4	:	:	:	Bois de trituration et bois empilés de résineux	01.2
179.5	161.6	171.9	:	:	:	Bois d'oeuvre et d'industrie de feuillus	02
110.2	112.1	125.4	:	:	:	Bois longs de feuillus	02.1
69.3	49.5	46.5	:	:	:	Bois de trituration et bois empilés de feuillus	02.2
0.0	0.0	0.0	:	:	:	Bois de chauffage (résineux et feuillus)	03
0.0	0.0	0.0	:	:	:	Ajustement bois brut	04
344.3	319.1	438.0	:	:	:	<b>BOIS BRUT TOTAL (1 à 4)</b>	<b>05</b>
2.4	0.7	1.7	:	:	:	Autres produits forestiers	06
1.6	3.5	13.2	:	:	:	Travaux sylvicoles à façon	07
0.0	0.0	0.0	:	:	:	Ajustement	08
348.2	323.3	452.9	:	:	:	<b>PRODUCTION FINALE DE LA SYLVICULTURE (5+6+7+8)</b>	<b>09</b>
46.6	44.0	53.0	:	:	:	Semences et plants	10.1
11.7	9.6	14.2	:	:	:	Energie ; lubrifiants	10.2
0.0	0.0	0.0	:	:	:	Engrais et amendements	10.3
25.1	11.2	15.4	:	:	:	Produits de protection de culture	10.4
25.7	29.0	35.3	:	:	:	Matériel ; petit outillage ; entretien et réparation	10.5
0.0	0.0	0.0	:	:	:	Services	10.6
16.0	18.0	56.8	:	:	:	Autres	10.7
0.3	0.4	0.9	:	:	:	Sous-compensation TVA	10.8
0.0	0.0	0.0	:	:	:	Ajustement C.I.	10.9
125.4	112.2	175.5	:	:	:	<b>CONSOMMATION INTERMEDIAIRE TOTALE</b>	<b>10</b>
222.8	211.1	277.4	:	:	:	<b>VALEUR AJOUTEE BRUTE AUX PRIX DU MARCHÉ</b>	<b>11</b>
						(9-10)	
						Subventions	12
						Impôts liés à la production à l'exclusion de la TVA	13
						Surcompensation TVA	14
						<b>VALEUR AJOUTÉE BRUTE AU COUT DES FACTEURS</b>	<b>15</b>
						(11+12-13+14)	
						Amortissements	16
						Equipement	16.1
						Constructions	16.2
						<b>VALEUR AJOUTÉE NETTE AU COUT DES FACTEURS</b>	<b>17</b>
						(15-16)	
						Rémunération des salariés	18
						<b>EXCEDENT NET D'EXPLOITATION</b>	<b>19</b>
						(17-18)	
						Fermages et autres prestations en espèces et en nature	20
						Intérêts	21
						<b>REVENU NET DE L'ACTIVITE SYLVICOLE TOTALE</b>	<b>22</b>
						(17-20-21)	
						<b>REVENU NET DE L'ACTIVITE SYLVICOLE FAMILIALE</b>	<b>23</b>
						(17-18-20-21)	
1.6	3.5	13.2	:	:	:	Boisements et transformations	24.1
4.1	5.5	4.7	:	:	:	Machines et autres biens d'équipement	24.2
6.8	9.0	9.8	:	:	:	Matériel de transport	24.3
0.0	0.0	0.0	:	:	:	Bâtiments d'exploitation	24.4
49.2	35.1	41.9	:	:	:	Autres ouvrages y compris l'amélioration des terres	24.5
0.0	0.0	0.0	:	:	:	Acquisitions nettes de biens existants reproductibles de c.f.	24.6
1.0	2.4	2.5	:	:	:	Autres biens de formation brute de capital fixe	24.7
						Sous-compensation TVA	24.8
62.9	56.0	73.0	:	:	:	<b>FORMATION BRUTE DE CAPITAL FIXE</b>	<b>24</b>
						(hors TVA déductible)	
						Amortissements	16
						<b>FORMATION NETTE DE CAPITAL FIXE</b>	<b>25</b>
						(hors TVA déductible) (24-16)	

## B.2 PRODUCTION, ORIGIN OF INCOME AND FIXED CAPITAL FORMATION

## B.2.9 ÖSTERREICH

		1992	1993	1994	1995	1996	1997
		AT CURRENT PRICES			AUX PRIX COURANTS		
		MIO ÖS					
01	Coniferous timber for industrial uses	:	:	:	:	:	:
01.1	Coniferous long timber	:	:	:	:	:	:
01.2	Coniferous stackwood	:	:	:	:	:	:
02	Non-coniferous timber for industrial uses	:	:	:	:	:	:
02.1	Non-coniferous long timber	:	:	:	:	:	:
02.2	Non-coniferous stackwood	:	:	:	:	:	:
03	Firewood (coniferous and non-coniferous)	:	:	:	:	:	:
04	Raw wood adjustment	:	:	:	:	:	:
05	<b>TOTAL RAW WOOD (1 to 4)</b>	:	:	:	:	:	:
06	Other forestry products	:	:	:	:	:	:
07	Contract forestry work	:	:	:	:	:	:
08	Adjustment	:	:	:	:	:	:
09	<b>FINAL FORESTRY OUTPUT (5+6+7+8)</b>	12 127	10 186	13 008	13 134	12 817	13 841
10.1	Seeds and plants	:	:	:	:	:	:
10.2	Energy ; lubricants	:	:	:	:	:	:
10.3	Fertilizers and soil improvers	:	:	:	:	:	:
10.4	Plant protection products	:	:	:	:	:	:
10.5	Material ; small tools ; maintenance and repair	:	:	:	:	:	:
10.6	Services	:	:	:	:	:	:
10.7	Other	:	:	:	:	:	:
10.8	VAT under-compensation	:	:	:	:	:	:
10.9	I.C. adjustment	:	:	:	:	:	:
10	<b>TOTAL INTERMEDIATE CONSUMPTION</b>	2 183	1 833	2 341	2 364	2 307	2 491
11	<b>GROSS VALUE ADDED AT MARKET PRICES (9-10)</b>	9 944	8 353	10 667	10 770	10 510	11 350
12	Subsidies	:	:	:	:	:	:
13	Taxes linked to production excluding VAT	- 255	- 298	- 322	- 322	- 311	- 345
14	VAT over-compensation	:	:	:	:	:	:
15	<b>GROSS VALUE ADDED AT FACTOR COST (11+12-13+14)</b>	10 199	8 651	10 989	11 092	10 821	11 695
16	Depreciation	788	662	846	854	833	900
16.1	Equipment	:	:	:	:	:	:
16.2	Construction	:	:	:	:	:	:
17	<b>NET VALUE ADDED AT FACTOR COST (15-16)</b>	9 411	7 989	10 143	10 238	9 988	10 795
18	Compensation of employees	:	:	:	:	:	:
19	<b>NET OPERATING SURPLUS (17-18)</b>	:	:	:	:	:	:
20	Rent and other payments in cash or in kind	:	:	:	:	:	:
21	Interest	:	:	:	:	:	:
22	<b>NET INCOME FROM FOR. ACTIVITY OF TOTAL LABOUR (17-20-21)</b>	:	:	:	:	:	:
23	<b>NET INCOME FROM FOR. ACTIVITY OF FAMILY LABOUR (17-18-20-21)</b>	:	:	:	:	:	:
24.1	Afforestation and conversion	:	:	:	:	:	:
24.2	Machinery and other equipment	:	:	:	:	:	:
24.3	Transport equipment	:	:	:	:	:	:
24.4	Forestry buildings	:	:	:	:	:	:
24.5	Other constructions including soil improvements	:	:	:	:	:	:
24.6	Net purchases of existing reproducible fixed capital goods	:	:	:	:	:	:
24.7	Other goods of gross fixed capital formation	:	:	:	:	:	:
24.8	VAT under-compensation	:	:	:	:	:	:
24	<b>GROSS FIXED CAPITAL FORMATION (excluding deductible VAT)</b>	:	:	:	:	:	:
16	Depreciation	788	662	846	854	833	900
25	<b>NET FIXED CAPITAL FORMATION (excluding deductible VAT) (24-16)</b>	:	:	:	:	:	:

1992	1993	1994	1995	1996	1997	
AT 1990 PRICES						AUX PRIX DE 1990
MIO ÖS						
:	:	:	:	:	:	Bois d'oeuvre et d'industrie de résineux 01
:	:	:	:	:	:	Bois longs de résineux 01.1
:	:	:	:	:	:	Bois de trituration et bois empilés de résineux 01.2
:	:	:	:	:	:	Bois d'oeuvre et d'industrie de feuillus 02
:	:	:	:	:	:	Bois longs de feuillus 02.1
:	:	:	:	:	:	Bois de trituration et bois empilés de feuillus 02.2
:	:	:	:	:	:	Bois de chauffage (résineux et feuillus) 03
:	:	:	:	:	:	Ajustement bois brut 04
:	:	:	:	:	:	<b>BOIS BRUT TOTAL (1 à 4) 05</b>
:	:	:	:	:	:	Autres produits forestiers 06
:	:	:	:	:	:	Travaux sylvicoles à façon 07
:	:	:	:	:	:	Ajustement 08
12 817	12 778	15 157	14 637	15 803	15 640	<b>PRODUCTION FINALE DE LA SYLVICULTURE (5+6+7+8) 09</b>
:	:	:	:	:	:	Semences et plants 10.1
:	:	:	:	:	:	Energie ; lubrifiants 10.2
:	:	:	:	:	:	Engrais et amendements 10.3
:	:	:	:	:	:	Produits de protection de culture 10.4
:	:	:	:	:	:	Matériel ; petit outillage ; entretien et réparation 10.5
:	:	:	:	:	:	Services 10.6
:	:	:	:	:	:	Autres 10.7
:	:	:	:	:	:	Sous-compensation TVA 10.8
:	:	:	:	:	:	Ajustement C.I. 10.9
2 134	1 795	2 275	2 299	2 166	2 298	<b>CONSOMMATION INTERMEDIAIRE TOTALE 10</b>
10 683	10 983	12 882	12 338	13 637	13 342	<b>VALEUR AJOUTÉE BRUTE AUX PRIX DU MARCHÉ (9-10) 11</b>
:	:	:	:	:	:	Subventions 12
:	:	:	:	:	:	Impôts liés à la production à l'exclusion de la TVA 13
:	:	:	:	:	:	Surcompensation TVA 14
:	:	:	:	:	:	<b>VALEUR AJOUTÉE BRUTE AU COUT DES FACTEURS (11+12-13+14) 15</b>
:	:	:	:	:	:	Amortissements 16
:	:	:	:	:	:	Equipement 16.1
:	:	:	:	:	:	Constructions 16.2
:	:	:	:	:	:	<b>VALEUR AJOUTÉE NETTE AU COUT DES FACTEURS (15-16) 17</b>
:	:	:	:	:	:	Rémunération des salariés 18
:	:	:	:	:	:	<b>EXCÉDENT NET D'EXPLOITATION (17-18) 19</b>
:	:	:	:	:	:	Fermages et autres prestations en espèces et en nature 20
:	:	:	:	:	:	Intérêts 21
:	:	:	:	:	:	<b>REVENU NET DE L'ACTIVITE SYLVICOLE TOTALE (17-20-21) 22</b>
:	:	:	:	:	:	<b>REVENU NET DE L'ACTIVITE SYLVICOLE FAMILIALE (17-18-20-21) 23</b>
:	:	:	:	:	:	Boisements et transformations 24.1
:	:	:	:	:	:	Machines et autres biens d'équipement 24.2
:	:	:	:	:	:	Matériel de transport 24.3
:	:	:	:	:	:	Bâtiments d'exploitation 24.4
:	:	:	:	:	:	Autres ouvrages y compris l'amélioration des terres 24.5
:	:	:	:	:	:	Acquisitions nettes de biens existants reproductibles de c.f. 24.6
:	:	:	:	:	:	Autres biens de formation brute de capital fixe 24.7
:	:	:	:	:	:	Sous-compensation TVA 24.8
:	:	:	:	:	:	<b>FORMATION BRUTE DE CAPITAL FIXE (hors TVA déductible) 24</b>
:	:	:	:	:	:	Amortissements 16
:	:	:	:	:	:	<b>FORMATION NETTE DE CAPITAL FIXE (hors TVA déductible) (24-16) 25</b>

B.2 PRODUCTION, ORIGIN OF INCOME AND FIXED CAPITAL FORMATION

B.2.10 SUOMI / FINLAND

		1992	1993	1994	1995	1996	1997
		AT CURRENT PRICES			AUX PRIX COURANTS		
		MIO FMK					
01	Coniferous timber for industrial uses	:	:	:	:	:	:
01.1	Coniferous long timber	:	:	:	:	:	:
01.2	Coniferous stackwood	:	:	:	:	:	:
02	Non-coniferous timber for industrial uses	:	:	:	:	:	:
02.1	Non-coniferous long timber	:	:	:	:	:	:
02.2	Non-coniferous stackwood	:	:	:	:	:	:
03	Firewood (coniferous and non-coniferous)	399	355	562	582	642	553
04	Raw wood adjustment	:	:	:	:	:	:
05	<b>TOTAL RAW WOOD (1 to 4)</b>	<b>9 170</b>	<b>8 894</b>	<b>11 416</b>	<b>12 837</b>	<b>12 101</b>	<b>13 715</b>
06	Other forestry products	0	0	0	0	0	0
07	Contract forestry work	853	812	689	721	760	867
08	Adjustment	660	643	607	537	498	480
09	<b>FINAL FORESTRY OUTPUT (5+6+7+8)</b>	<b>10 683</b>	<b>10 349</b>	<b>12 712</b>	<b>14 145</b>	<b>13 359</b>	<b>15 062</b>
10.1	Seeds and plants	:	:	:	:	:	:
10.2	Energy ; lubricants	:	:	:	:	:	:
10.3	Fertilizers and soil improvers	:	:	:	:	:	:
10.4	Plant protection products	:	:	:	:	:	:
10.5	Material ; small tools ; maintenance and repair	:	:	:	:	:	:
10.6	Services	:	:	:	:	:	:
10.7	Other	:	:	:	:	:	:
10.8	VAT under-compensation	:	:	:	:	:	:
10.9	I.C. adjustment	0	0	0	0	0	0
10	<b>TOTAL INTERMEDIATE CONSUMPTION</b>	<b>1 046</b>	<b>1 072</b>	<b>1 142</b>	<b>1 197</b>	<b>1 199</b>	<b>1 236</b>
11	<b>GROSS VALUE ADDED AT MARKET PRICES (9-10)</b>	<b>9 637</b>	<b>9 277</b>	<b>11 570</b>	<b>12 948</b>	<b>12 142</b>	<b>13 826</b>
12	Subsidies	50	33	29	31	32	70
13	Taxes linked to production excluding VAT	9	8	6	6	6	10
14	VAT over-compensation	:	:	:	:	:	:
15	<b>GROSS VALUE ADDED AT FACTOR COST (11+12-13+14)</b>	<b>9 678</b>	<b>9 302</b>	<b>11 593</b>	<b>12 973</b>	<b>12 168</b>	<b>13 886</b>
16	Depreciation	2 251	2 226	2 096	2 062	2 057	2 036
16.1	Equipment	0	0	0	0	0	0
16.2	Construction	0	0	0	0	0	0
17	<b>NET VALUE ADDED AT FACTOR COST (15-16)</b>	<b>7 427</b>	<b>7 076</b>	<b>9 497</b>	<b>10 911</b>	<b>10 111</b>	<b>11 850</b>
18	Compensation of employees	2 367	2 245	2 198	2 482	2 225	2 226
19	<b>NET OPERATING SURPLUS (17-18)</b>	<b>5 060</b>	<b>4 831</b>	<b>7 299</b>	<b>8 429</b>	<b>7 886</b>	<b>9 624</b>
20	Rent and other payments in cash or in kind	0	0	0	0	0	0
21	Interest	0	0	0	0	0	0
22	<b>NET INCOME FROM FOR. ACTIVITY OF TOTAL LABOUR (17-20-21)</b>	<b>7 427</b>	<b>7 076</b>	<b>9 497</b>	<b>10 911</b>	<b>10 111</b>	<b>11 850</b>
23	<b>NET INCOME FROM FOR. ACTIVITY OF FAMILY LABOUR (17-18-20-21)</b>	<b>5 060</b>	<b>4 831</b>	<b>7 299</b>	<b>8 429</b>	<b>7 886</b>	<b>9 624</b>
24.1	Afforestation and conversion	853	812	689	721	760	867
24.2	Machinery and other equipment	356	311	425	456	546	641
24.3	Transport equipment	95	81	133	162	187	191
24.4	Forestry buildings	8	7	7	6	6	6
24.5	Other constructions including soil improvements	278	215	190	196	163	167
24.6	Net purchases of existing reproducible fixed capital goods	0	0	0	0	0	0
24.7	Other goods of gross fixed capital formation	0	0	0	0	0	0
24.8	VAT under-compensation	:	:	:	:	:	:
24	<b>GROSS FIXED CAPITAL FORMATION (excluding deductible VAT)</b>	<b>1 590</b>	<b>1 426</b>	<b>1 444</b>	<b>1 541</b>	<b>1 644</b>	<b>1 745</b>
16	Depreciation	2 251	2 226	2 096	2 062	2 057	2 036
25	<b>NET FIXED CAPITAL FORMATION (excluding deductible VAT) (24-16)</b>	<b>- 661</b>	<b>- 800</b>	<b>- 652</b>	<b>- 521</b>	<b>- 413</b>	<b>- 291</b>



1992	1993	1994	1995	1996	1997		
AT 1990 PRICES						AUX PRIX DE 1990	
MIO FMK							
						Bois d'oeuvre et d'industrie de résineux	01
						Bois longs de résineux	01.1
						Bois de trituration et bois empilés de résineux	01.2
						Bois d'oeuvre et d'industrie de feuillus	02
						Bois longs de feuillus	02.1
						Bois de trituration et bois empilés de feuillus	02.2
442	454	685	683	685	563	Bois de chauffage (résineux et feuillus)	03
0	0	0	0	0	0	Ajustement bois brut	04
11 674	12 235	14 409	14 765	13 673	15 378	<b>BOIS BRUT TOTAL (1 à 4)</b>	<b>05</b>
0	0	0	0	0	0	Autres produits forestiers	06
848	785	690	693	709	722	Travaux sylvicoles à façon	07
616	598	547	488	445	401	Ajustement	08
13 138	13 618	15 646	15 946	14 827	16 501	<b>PRODUCTION FINALE DE LA SYLVICULTURE (5+6+7+8)</b>	<b>09</b>
						Semences et plants	10.1
						Energie ; lubrifiants	10.2
						Engrais et amendements	10.3
						Produits de protection de culture	10.4
						Matériel ; petit outillage ; entretien et réparation	10.5
						Services	10.6
						Autres	10.7
						Sous-compensation TVA	10.8
0	0	0	0	0	0	Ajustement C.I.	10.9
1 015	1 015	1 102	1 160	1 089	1 170	<b>CONSOMMATION INTERMEDIAIRE TOTALE</b>	<b>10</b>
12 123	12 603	14 544	14 786	13 738	15 331	<b>VALEUR AJOUTÉE BRUTE AUX PRIX DU MARCHÉ (9-10)</b>	<b>11</b>
						Subventions	12
						Impôts liés à la production à l'exclusion de la TVA	13
						Surcompensation TVA	14
						<b>VALEUR AJOUTÉE BRUTE AU COUT DES FACTEURS (11+12-13+14)</b>	<b>15</b>
						Amortissements	16
						Equipement	16.1
						Constructions	16.2
						<b>VALEUR AJOUTÉE NETTE AU COUT DES FACTEURS (15-16)</b>	<b>17</b>
						Rémunération des salariés	18
						<b>EXCEDENT NET D'EXPLOITATION (17-18)</b>	<b>19</b>
						Fermages et autres prestations en espèces et en nature	20
						Intérêts	21
						<b>REVENU NET DE L'ACTIVITE SYLVICOLE TOTALE (17-20-21)</b>	<b>22</b>
						<b>REVENU NET DE L'ACTIVITE SYLVICOLE FAMILIALE (17-18-20-21)</b>	<b>23</b>
996	982	926	878	760	857	Boisements et transformations	24.1
321	283	386	416	546	641	Machines et autres biens d'équipement	24.2
85	61	106	136	187	191	Matériel de transport	24.3
9	9	9	7	6	6	Bâtiments d'exploitation	24.4
271	211	197	206	163	167	Autres ouvrages y compris l'amélioration des terres	24.5
0	0	0	0	0	0	Acquisitions nettes de biens existants reproductibles de c.f.	24.6
0	0	0	0	0	0	Autres biens de formation brute de capital fixe	24.7
						Sous-compensation TVA	24.8
1 534	1 349	1 388	1 458	1 644	1 745	<b>FORMATION BRUTE DE CAPITAL FIXE (hors TVA déductible)</b>	<b>24</b>
						Amortissements	16
						<b>FORMATION NETTÉE DE CAPITAL FIXE (hors TVA déductible) (24-16)</b>	<b>25</b>

B.2 PRODUCTION, ORIGIN OF INCOME AND FIXED CAPITAL FORMATION

B.2.11 SWEDEN

		1992	1993	1994	1995	1996	1997
		AT CURRENT PRICES			AUX PRIX COURANTS		
		MIO SKR					
01	Coniferous timber for industrial uses	:	:	:	:	:	:
01.1	Coniferous long timber	:	:	:	:	:	:
01.2	Coniferous stackwood	:	:	:	:	:	:
02	Non-coniferous timber for industrial uses	:	:	:	:	:	:
02.1	Non-coniferous long timber	:	:	:	:	:	:
02.2	Non-coniferous stackwood	:	:	:	:	:	:
03	Firewood (coniferous and non-coniferous)	1 407	1 344	1 257	1 286	1 264	1 140
04	Raw wood adjustment	:	:	:	:	:	:
05	<b>TOTAL RAW WOOD (1 to 4)</b>	<b>17 580</b>	<b>16 043</b>	<b>19 146</b>	<b>24 214</b>	<b>20 300</b>	<b>21 884</b>
06	Other forestry products	100	100	100	100	100	100
07	Contract forestry work	:	:	:	:	:	:
08	Adjustment	:	:	:	:	:	:
09	<b>FINAL FORESTRY OUTPUT (5+6+7+8)</b>	<b>17 680</b>	<b>16 143</b>	<b>19 246</b>	<b>24 314</b>	<b>20 400</b>	<b>21 984</b>
10.1	Seeds and plants	:	:	:	:	:	:
10.2	Energy ; lubricants	:	:	:	:	:	:
10.3	Fertilizers and soil improvers	:	:	:	:	:	:
10.4	Plant protection products	:	:	:	:	:	:
10.5	Material ; small tools ; maintenance and repair	:	:	:	:	:	:
10.6	Services	:	:	:	:	:	:
10.7	Other	:	:	:	:	:	:
10.8	VAT under-compensation	:	:	:	:	:	:
10.9	I.C. adjustment	:	:	:	:	:	:
10	<b>TOTAL INTERMEDIATE CONSUMPTION</b>	<b>3 731</b>	<b>3 300</b>	<b>3 191</b>	<b>3 519</b>	<b>3 485</b>	<b>3 500</b>
11	<b>GROSS VALUE ADDED AT MARKET PRICES (9-10)</b>	<b>13 949</b>	<b>12 843</b>	<b>16 055</b>	<b>20 795</b>	<b>16 915</b>	<b>18 484</b>
12	Subsidies	:	:	:	:	:	:
13	Taxes linked to production excluding VAT	:	:	:	:	:	:
14	VAT over-compensation	:	:	:	:	:	:
15	<b>GROSS VALUE ADDED AT FACTOR COST (11+12-13+14)</b>	<b>:</b>	<b>:</b>	<b>:</b>	<b>:</b>	<b>:</b>	<b>:</b>
16	Depreciation	1 306	1 371	1 334	1 272	1 000	900
16.1	Equipment	:	:	:	:	:	:
16.2	Construction	:	:	:	:	:	:
17	<b>NET VALUE ADDED AT FACTOR COST (15-16)</b>	<b>:</b>	<b>:</b>	<b>:</b>	<b>:</b>	<b>:</b>	<b>:</b>
18	Compensation of employees	:	:	:	:	:	:
19	<b>NET OPERATING SURPLUS (17-18)</b>	<b>:</b>	<b>:</b>	<b>:</b>	<b>:</b>	<b>:</b>	<b>:</b>
20	Rent and other payments in cash or in kind	:	:	:	:	:	:
21	Interest	:	:	:	:	:	:
22	<b>NET INCOME FROM FOR. ACTIVITY OF TOTAL LABOUR (17-20-21)</b>	<b>:</b>	<b>:</b>	<b>:</b>	<b>:</b>	<b>:</b>	<b>:</b>
23	<b>NET INCOME FROM FOR. ACTIVITY OF FAMILY LABOUR (17-18-20-21)</b>	<b>:</b>	<b>:</b>	<b>:</b>	<b>:</b>	<b>:</b>	<b>:</b>
24.1	Afforestation and conversion	:	:	:	:	:	:
24.2	Machinery and other equipment	:	:	:	:	:	:
24.3	Transport equipment	974	1 121	1 117	963	619	783
24.4	Forestry buildings	:	:	:	:	:	:
24.5	Other constructions including soil improvements	222	266	213	197	240	182
24.6	Net purchases of existing reproducible fixed capital goods	:	:	:	:	:	:
24.7	Other goods of gross fixed capital formation	:	:	:	:	:	:
24.8	VAT under-compensation	:	:	:	:	:	:
24	<b>GROSS FIXED CAPITAL FORMATION (excluding deductible VAT)</b>	<b>1 196</b>	<b>1 387</b>	<b>1 330</b>	<b>1 160</b>	<b>859</b>	<b>965</b>
16	Depreciation	1 306	1 371	1 334	1 272	1 000	900
25	<b>NET FIXED CAPITAL FORMATION (excluding deductible VAT) (24-16)</b>	<b>- 110</b>	<b>16</b>	<b>- 4</b>	<b>- 112</b>	<b>- 141</b>	<b>65</b>

1992	1993	1994	1995	1996	1997	
AT 1990 PRICES						AUX PRIX DE 1990
MIO SKR						
						Bois d'oeuvre et d'industrie de résineux 01
						Bois longs de résineux 01.1
						Bois de trituration et bois empilés de résineux 01.2
						Bois d'oeuvre et d'industrie de feuillus 02
						Bois longs de feuillus 02.1
						Bois de trituration et bois empilés de feuillus 02.2
						Bois de chauffage (résineux et feuillus) 03
						Ajustement bois brut 04
						<b>BOIS BRUT TOTAL (1 à 4) 05</b>
						Autres produits forestiers 06
						Travaux sylvicoles à façon 07
						Ajustement 08
						<b>PRODUCTION FINALE DE LA SYLVICULTURE (5+6+7+8) 09</b>
						Semences et plants 10.1
						Energie ; lubrifiants 10.2
						Engrais et amendements 10.3
						Produits de protection de culture 10.4
						Matériel ; petit outillage ; entretien et réparation 10.5
						Services 10.6
						Autres 10.7
						Sous-compensation TVA 10.8
						Ajustement C.I. 10.9
						<b>CONSOMMATION INTERMEDIAIRE TOTALE 10</b>
						<b>VALEUR AJOUTEE BRUTE AUX PRIX DU MARCHE (9-10) 11</b>
						Subventions 12
						Impôts liés à la production à l'exclusion de la TVA 13
						Surcompensation TVA 14
						<b>VALEUR AJOUTEE BRUTE AU COUT DES FACTEURS (11+12-13+14) 15</b>
						Amortissements 16
						Equipement 16.1
						Constructions 16.2
						<b>VALEUR AJOUTEE NETTE AU COUT DES FACTEURS (15-16) 17</b>
						Rémunération des salariés 18
						<b>EXCEDENT NET D'EXPLOITATION (17-18) 19</b>
						Fermages et autres prestations en espèces et en nature 20
						Intérêts 21
						<b>RÉVENU NET DE L'ACTIVITE SYLVICOLE TOTALE (17-20-21) 22</b>
						<b>REVENU NET DE L'ACTIVITE SYLVICOLE FAMILIALE (17-18-20-21) 23</b>
						Boisements et transformations 24.1
						Machines et autres biens d'équipement 24.2
						Matériel de transport 24.3
						Bâtiments d'exploitation 24.4
						Autres ouvrages y compris l'amélioration des terres 24.5
						Acquisitions nettes de biens existants reproductibles de c.f. 24.6
						Autres biens de formation brute de capital fixe 24.7
						Sous-compensation TVA 24.8
						<b>FORMATION BRUTE DE CAPITAL FIXE (hors TVA déductible) 24</b>
						Amortissements 16
						<b>FORMATION NETTE DE CAPITAL FIXE (hors TVA déductible) (24-16) 25</b>

B.2 PRODUCTION, ORIGIN OF INCOME AND FIXED CAPITAL FORMATION

B.2.12 UNITED KINGDOM

		1992	1993	1994	1995	1996	1997
		AT CURRENT PRICES			AUX PRIX COURANTS		
		MIO UKL					
01	Coniferous timber for industrial uses	158.6	174.4	198.7	213.1	199.3	204.6
01.1	Coniferous long timber	113.7	128.5	147.3	155.5	146.1	147.0
01.2	Coniferous stackwood	44.8	46.0	51.4	57.6	53.2	57.6
02	Non-coniferous timber for industrial uses	21.8	21.4	26.9	29.0	25.9	26.9
02.1	Non-coniferous long timber	16.1	15.7	20.2	21.4	17.1	17.2
02.2	Non-coniferous stackwood	5.7	5.7	6.7	7.7	8.9	9.7
03	Firewood (coniferous and non-coniferous)	3.0	3.0	3.1	3.3	3.4	3.3
04	Raw wood adjustment	0.0	0.0	0.0	0.0	0.0	0.0
05	<b>TOTAL RAW WOOD (1 to 4)</b>	<b>183.4</b>	<b>198.9</b>	<b>228.7</b>	<b>245.4</b>	<b>228.6</b>	<b>234.8</b>
06	Other forestry products	32.8	36.4	40.4	37.9	56.6	49.1
07	Contract forestry work	55.8	57.0	64.9	53.9	56.8	55.9
08	Adjustment	0.0	0.0	0.0	0.0	0.0	0.0
09	<b>FINAL FORESTRY OUTPUT (5+6+7+8)</b>	<b>271.9</b>	<b>292.3</b>	<b>334.1</b>	<b>337.2</b>	<b>341.9</b>	<b>339.7</b>
10.1	Seeds and plants	1.6	1.7	1.6	1.6	1.6	1.9
10.2	Energy ; lubricants	15.8	17.4	16.1	16.3	16.3	18.8
10.3	Fertilizers and soil improvers	21.6	23.8	22.0	22.3	22.3	25.8
10.4	Plant protection products	10.1	11.1	10.3	10.4	10.4	12.1
10.5	Material ; small tools ; maintenance and repair	50.7	55.8	51.6	52.2	52.3	60.5
10.6	Services	0.0	0.0	0.0	0.0	0.0	0.0
10.7	Other	58.1	63.9	59.1	59.9	59.9	69.3
10.8	VAT under-compensation	0.0	0.0	0.0	0.0	0.0	0.0
10.9	I.C. adjustment	0.0	0.0	0.0	0.0	0.0	0.0
10	<b>TOTAL INTERMEDIATE CONSUMPTION</b>	<b>158.0</b>	<b>173.7</b>	<b>160.7</b>	<b>162.7</b>	<b>162.8</b>	<b>188.3</b>
11	<b>GROSS VALUE ADDED AT MARKET PRICES (9-10)</b>	<b>114.0</b>	<b>118.6</b>	<b>173.4</b>	<b>174.5</b>	<b>179.1</b>	<b>151.4</b>
12	Subsidies	0.0	0.0	0.0	0.0	0.0	1.0
13	Taxes linked to production excluding VAT	0.3	0.3	0.3	0.3	0.3	0.3
14	VAT over-compensation						
15	<b>GROSS VALUE ADDED AT FACTOR COST (11+12-13+14)</b>	<b>113.7</b>	<b>118.3</b>	<b>173.1</b>	<b>174.2</b>	<b>178.8</b>	<b>150.1</b>
16	Depreciation	15.5	16.8	16.9	17.3	16.8	16.7
16.1	Equipment	7.9	9.7	9.9	10.2	10.1	9.5
16.2	Construction	7.6	7.1	7.0	7.0	6.7	7.2
17	<b>NET VALUE ADDED AT FACTOR COST (15-16)</b>	<b>98.3</b>	<b>101.6</b>	<b>156.2</b>	<b>157.0</b>	<b>162.0</b>	<b>133.4</b>
18	Compensation of employees	181.6	190.4	175.7	184.3	195.2	176.2
19	<b>NET OPERATING SURPLUS (17-18)</b>	<b>- 83.3</b>	<b>- 88.8</b>	<b>- 19.5</b>	<b>- 27.3</b>	<b>- 33.2</b>	<b>- 42.8</b>
20	Rent and other payments in cash or in kind	:	:	:	:	:	:
21	Interest	:	:	:	:	:	:
22	<b>NET INCOME FROM FOR. ACTIVITY OF TOTAL LABOUR (17-20-21)</b>	<b>:</b>	<b>:</b>	<b>:</b>	<b>:</b>	<b>:</b>	<b>:</b>
23	<b>NET INCOME FROM FOR. ACTIVITY OF FAMILY LABOUR (17-18-20-21)</b>	<b>:</b>	<b>:</b>	<b>:</b>	<b>:</b>	<b>:</b>	<b>:</b>
24.1	Afforestation and conversion	55.8	57.0	64.9	53.9	56.8	55.9
24.2	Machinery and other equipment	3.4	7.4	7.5	9.2	4.4	5.1
24.3	Transport equipment	0.0	1.6	6.6	2.9	0.8	1.4
24.4	Forestry buildings	- 0.9	- 1.0	- 0.7	- 0.5	- 0.8	- 2.7
24.5	Other constructions including soil improvements	11.1	10.2	9.4	8.5	7.3	6.9
24.6	Net purchases of existing reproducible fixed capital goods	0.0	0.0	0.0	0.0	0.0	0.0
24.7	Other goods of gross fixed capital formation	0.0	0.0	0.0	0.0	0.0	0.0
24.8	VAT under-compensation						
24	<b>GROSS FIXED CAPITAL FORMATION (excluding deductible VAT)</b>	<b>69.3</b>	<b>75.1</b>	<b>87.7</b>	<b>74.0</b>	<b>68.4</b>	<b>66.6</b>
16	Depreciation	15.5	16.8	16.9	17.3	16.8	16.7
25	<b>NET FIXED CAPITAL FORMATION (excluding deductible VAT) (24-16)</b>	<b>53.9</b>	<b>58.3</b>	<b>70.8</b>	<b>56.8</b>	<b>51.6</b>	<b>49.9</b>

1992	1993	1994	1995	1996	1997		
AT 1990 PRICES						AUX PRIX DE 1990	
MIO UKL							
178.8	187.3	195.6	196.7	192.1	201.8	Bois d'oeuvre et d'industrie de résineux	01
132.7	138.4	142.0	141.6	144.0	148.1	Bois longs de résineux	01.1
46.1	48.9	53.6	55.1	48.1	53.7	Bois de trituration et bois empilés de résineux	01.2
25.1	23.4	26.8	27.0	24.1	25.3	Bois d'oeuvre et d'industrie de feuillus	02
19.3	17.2	19.5	19.4	16.8	17.4	Bois longs de feuillus	02.1
5.8	6.2	7.3	7.6	7.3	7.9	Bois de trituration et bois empilés de feuillus	02.2
3.0	3.0	3.0	3.0	3.0	3.0	Bois de chauffage (résineux et feuillus)	03
0.0	0.0	0.0	0.0	0.0	1.0	Ajustement bois brut	04
206.8	213.6	225.4	226.7	219.1	231.0	<b>BOIS BRUT TOTAL (1 à 4)</b>	<b>05</b>
33.7	36.6	39.1	35.7	52.1	43.3	Autres produits forestiers	06
57.2	57.2	62.7	50.8	52.3	49.4	Travaux sylvicoles à façon	07
0.0	0.0	0.0	0.0	0.0	1.0	Ajustement	08
297.8	307.3	327.1	313.2	323.5	324.7	<b>PRODUCTION FINALE DE LA SYLVICULTURE (5+6+7+8)</b>	<b>09</b>
1.4	1.5	1.4	1.2	1.2	1.2	Semences et plants	10.1
14.9	15.9	14.8	14.8	14.8	15.7	Energie ; lubrifiants	10.2
23.8	27.8	24.2	21.9	21.8	21.8	Engrais et amendements	10.3
8.9	9.6	8.5	8.9	8.9	9.5	Produits de protection de culture	10.4
45.8	48.9	43.5	42.1	42.1	48.0	Matériel ; petit outillage ; entretien et réparation	10.5
0.0	0.0	0.0	0.0	0.0	1.0	Services	10.6
54.4	57.2	52.8	51.7	51.7	54.9	Autres	10.7
0.0	0.0	0.0	0.0	0.0	0.0	Sous-compensation TVA	10.8
0.0	0.0	0.0	0.0	0.0	0.0	Ajustement C.I.	10.9
149.2	160.9	145.2	140.5	140.5	152.2	<b>CONSOMMATION INTERMEDIAIRE TOTALE</b>	<b>10</b>
148.6	146.5	182.0	172.7	183.0	172.4	<b>VALEUR AJOUTEE BRUTE AUX PRIX DU MARCHÉ</b>	<b>11</b>
						(9-10)	
						Subventions	12
						Impôts liés à la production à l'exclusion de la TVA	13
						Surcompensation TVA	14
						<b>VALEUR AJOUTÉE BRUTE AU COUT DES FACTEURS</b>	<b>15</b>
						(11+12-13+14)	
						Amortissements	16
						Equipement	16.1
						Constructions	16.2
						<b>VALEUR AJOUTÉE NETTE AU COUT DES FACTEURS</b>	<b>17</b>
						(15-16)	
						Rémunération des salariés	18
						<b>EXCEDENT NET D'EXPLOITATION</b>	<b>19</b>
						(17-18)	
						Fermages et autres prestations en espèces et en nature	20
						Intérêts	21
						<b>REVENU NET DE L'ACTIVITE SYLVICOLE TOTALE</b>	<b>22</b>
						(17-20-21)	
						<b>REVENU NET DE L'ACTIVITE SYLVICOLE FAMILIALE</b>	<b>23</b>
						(17-18-20-21)	
57.2	57.2	62.7	50.8	52.3	49.4	Boisements et transformations	24.1
3.4	6.9	6.6	7.4	3.7	4.5	Machines et autres biens d'équipement	24.2
0.0	1.5	5.7	2.3	0.7	1.2	Matériel de transport	24.3
-0.9	-0.9	-0.6	-0.4	-0.7	-2.2	Bâtiments d'exploitation	24.4
10.6	9.4	8.3	7.0	6.0	5.5	Autres ouvrages y compris l'amélioration des terres	24.5
0.0	0.0	0.0	0.0	0.0	0.0	Acquisitions nettes de biens existants reproductibles de c.f.	24.6
0.0	0.0	0.0	0.0	0.0	0.0	Autres biens de formation brute de capital fixe	24.7
						Sous-compensation TVA	24.8
70.4	74.1	82.7	67.2	62.0	58.4	<b>FORMATION BRUTE DE CAPITAL FIXE</b>	<b>24</b>
						(hors TVA déductible)	
						Amortissements	16
						<b>FORMATION NETTE DE CAPITAL FIXE</b>	<b>25</b>
						(hors TVA déductible) (24-16)	



LANDWIRTSCHAFTLICHE GESAMTRECHNUNG  
AUF REGIONALER EBENE

ECONOMIC ACCOUNTS FOR AGRICULTURE  
AT REGIONAL LEVEL

COMPTES ECONOMIQUES DE L'AGRICULTURE  
AU NIVEAU REGIONAL  
1992 - 1997

## C.0.1 VALUE ADDED AND NET OPERATING SURPLUS (MIO ECU)

REGIONS	GROSS VALUE ADDED AT MARKET PRICES VALEUR AJOUTEE BRUTE AUX PRIX DU MARCHÉ						GROSS VALUE ADDED AT FACTOR COST VALEUR AJOUTEE BRUTE AU COÛT DES FACTEURS					
	1992	1993	1994	1995	1996	1997	1992	1993	1994	1995	1996	1997
	<b>BELGIQUE-BELGIE</b>	<b>2807.8</b>	<b>2766.6</b>	<b>2777.6</b>	<b>2327.4</b>	<b>2356.6</b>	<b>2340.7</b>	<b>2940.1</b>	<b>3005.3</b>	<b>3154.0</b>	<b>2622.1</b>	<b>2690.8</b>
REG.BRUXELLES-CAP	1919.7	1859.4	1864.7	1561.0	1651.0	:	2044.5	1991.7	2135.4	1712.3	1822.1	:
VLAAMS GEWEST												
ANTWERPEN	415.2	442.6	376.0	289.6	314.0	:	454.8	479.3	410.5	318.4	346.2	:
LIMBURG (B)	248.4	284.5	314.6	305.7	292.7	:	260.4	300.1	332.6	321.1	310.5	:
OOST-VLAANDEREN	417.3	382.3	433.9	380.6	398.6	:	448.9	412.8	556.1	420.0	442.4	:
VLAAMS BRABANT	:	:	:	187.9	158.2	:	:	:	:	205.9	178.8	:
WEST-VLAANDEREN	634.5	522.9	526.4	397.3	487.5	:	673.7	560.6	602.7	446.9	544.2	:
REGION WALLONNE	888.1	907.2	912.8	766.4	705.6	:	895.6	990.6	1018.6	909.8	868.6	:
BRABANT WALLON	:	:	:	68.0	58.9	:	:	:	:	76.7	69.4	:
HAINAUT	282.5	309.2	312.5	255.8	226.0	:	271.0	320.7	337.8	293.4	269.3	:
LIEGE	225.4	237.3	249.7	221.3	205.1	:	229.8	254.7	262.1	245.9	232.9	:
LUXEMBOURG (B)	138.6	144.2	121.0	89.0	77.0	:	165.8	185.2	159.0	123.7	115.6	:
NAMUR	169.3	147.8	157.3	132.3	138.6	:	165.4	162.1	189.3	170.1	181.4	:
<b>DANMARK</b>	<b>3173.7</b>	<b>2890.4</b>	<b>2933.1</b>	<b>3347.9</b>	<b>3422.0</b>	<b>3306.2</b>	<b>3115.3</b>	<b>3248.4</b>	<b>3432.5</b>	<b>3972.9</b>	<b>4076.0</b>	<b>3956.8</b>
<b>DEUTSCHLAND</b>	<b>15953.9</b>	<b>14416.4</b>	<b>14013.3</b>	<b>14066.8</b>	<b>15208.1</b>	<b>14985</b>	<b>20049.8</b>	<b>18930.4</b>	<b>18858.7</b>	<b>18974.6</b>	<b>20240.0</b>	<b>19738.0</b>
BADEN-WUERTTEMBERG	2122.3	1535.1	1649.3	1575.2	:	:	2535.7	1980.3	2086.0	2006.6	:	:
STUTTGART	862.0	557.5	661.6	628.0	:	:	1002.9	707.5	827.0	794.9	:	:
KARLSRUHE	293.6	199.9	188.1	173.2	:	:	353.7	263.5	240.8	223.1	:	:
FREIBURG	466.1	326.4	343.0	342.9	:	:	564.1	436.6	444.1	442.4	:	:
TUEBINGEN	500.6	451.2	456.5	431.1	:	:	615.0	572.7	574.1	546.3	:	:
BAYERN	2972.6	2719.9	2498.5	2528.5	:	:	3752.5	3417.7	3174.3	3164.9	:	:
OBERBAYERN	631.0	611.6	553.9	568.4	:	:	816.7	766.5	699.8	710.2	:	:
NIEDERBAYERN	512.2	454.7	425.3	466.5	:	:	629.3	562.6	535.5	576.1	:	:
OBERPFALZ	334.4	328.4	309.8	304.4	:	:	427.5	412.2	391.7	382.4	:	:
OBERFRANKEN	223.5	199.0	172.8	158.4	:	:	297.4	266.1	236.2	212.1	:	:
MITTELFRANKEN	361.7	323.1	294.5	299.0	:	:	447.8	402.8	374.0	377.3	:	:
UNTERFRANKEN	319.7	261.7	214.2	173.5	:	:	406.8	353.5	294.9	227.6	:	:
SCHWABEN	590.0	541.3	528.1	558.3	:	:	726.9	654.1	642.2	679.3	:	:
BERLIN	31.1	22.3	24.1	20.2	:	:	32.4	25.7	27.8	24.0	:	:
BRANDENBURG	601.6	604.4	548.9	550.5	:	:	963.3	999.2	992.5	997.0	:	:
BREMEN	17.4	14.6	13.7	12.2	:	:	19.8	17.3	16.4	14.8	:	:
HAMBURG	112.6	78.7	98.7	61.1	:	:	119.2	85.7	110.6	68.5	:	:
HESSEN	587.8	546.9	482.5	432.7	:	:	775.2	738.3	665.5	587.8	:	:
DARMSTADT	212.5	203.3	166.7	129.5	:	:	266.2	260.2	219.2	171.8	:	:
GIESSEN	111.5	91.8	81.6	82.5	:	:	158.8	135.5	124.6	121.9	:	:
KASSEL	263.7	251.8	234.3	220.7	:	:	350.2	342.6	321.8	294.1	:	:
MECKLENBURG-VORPOMMERN	633.8	612.8	475.5	523.7	:	:	926.9	991.7	912.3	959.8	:	:
NIEDERSACHSEN	3232.7	3060.1	3150.3	3164.3	:	:	3894.2	3739.4	3910.5	3923.9	:	:
BRAUNSCHWEIG	331.3	291.9	280.7	274.4	:	:	402.1	355.7	338.7	328.4	:	:
HANNOVER	505.6	442.5	452.0	447.9	:	:	610.0	549.1	565.4	552.9	:	:
LUENEBURG	875.7	803.9	815.9	788.7	:	:	1082.2	993.5	1015.1	980.4	:	:
WESER-EMS	1520.1	1521.8	1601.6	1653.2	:	:	1799.9	1841.1	1991.4	2062.2	:	:
NORDRHEIN-WESTFALEN	2198.8	1872.2	1765.4	1850.4	:	:	2564.9	2245.5	2198.9	2298.2	:	:
DUESSELDORF	483.6	449.4	438.1	422.8	:	:	540.8	511.0	514.0	502.5	:	:
KOELN	458.6	422.4	384.2	366.1	:	:	525.2	483.0	446.5	427.8	:	:
MUENSTER	585.5	484.9	464.9	530.1	:	:	681.0	593.3	608.7	688.3	:	:
DETMOLD	392.4	292.7	268.6	328.1	:	:	475.0	378.4	360.7	416.9	:	:
ARNSBERG	278.7	222.6	209.6	203.2	:	:	343.0	279.9	269.0	262.7	:	:
RHEINLAND-PFALZ	827.1	828.3	984.1	1016.2	:	:	1021.4	1074.2	1239.8	1287.4	:	:
KOBLENZ	161.8	157.6	172.7	185.8	:	:	220.9	219.2	243.4	253.7	:	:
TRIER	148.9	156.6	157.2	150.4	:	:	195.2	207.7	202.6	198.9	:	:
RHEINHESSEN-PFALZ	516.3	514.2	654.2	680.1	:	:	605.3	647.3	793.9	834.8	:	:
SAARLAND	44.7	44.5	43.5	41.9	:	:	62.3	62.5	59.5	57.4	:	:
SACHSEN	603.5	595.4	528.4	567.5	:	:	800.5	875.7	856.4	957.4	:	:
SACHSEN-ANHALT	619.2	602.3	551.0	532.4	:	:	839.5	900.0	880.4	892.2	:	:
DESSAU	108.4	106.1	96.2	89.1	:	:	149.9	159.2	159.0	155.3	:	:
HALLE	178.9	169.8	151.5	137.1	:	:	237.3	246.1	231.8	226.8	:	:
MAGDEBURG	331.9	326.3	303.3	306.2	:	:	452.4	494.8	489.6	510.0	:	:
SCHLESWIG-HOLSTEIN	813.2	809.2	780.2	780.5	:	:	1050.4	1057.6	1030.7	1009.5	:	:
THUERINGEN	535.5	469.7	419.1	409.5	:	:	691.8	719.6	697.2	725.1	:	:



## C.0.1 VALEUR AJOUTEE ET EXCEDENT NET D'EXPLOITATION (MIO ECU)

NET VALUE ADDED AT FACTOR COST VALEUR AJOUTEE NETTE AU COÛT DES FACTEURS						NET OPERATING SURPLUS EXCEDENT NET D'EXPLOITATION						REGIONS
1992	1993	1994	1995	1996	1997	1992	1993	1994	1995	1996	1997	
2416.8	2437.5	2550.9	1988.0	2052.1	2051.9	2211.0	2204.7	2301.4	1721.4	1790.8	1805.0	BELGIQUE-BELGIE
1681.0	1591.0	1713.0	1267.3	1373.9	:	1518.7	1400.7	1514.8	1049.7	1169.6	:	REG.BRUXELLES-CAP VLAAMS GEWEST
380.5	400.8	325.9	229.8	256.9	:	345.6	360.3	277.5	177.9	205.7	:	ANTWERPEN
219.9	253.1	287.6	273.4	262.5	:	194.0	219.8	254.5	234.5	226.9	:	LIMBURG (B)
363.2	319.9	456.2	315.6	337.2	:	316.9	268.0	400.0	259.0	280.6	:	OOST-VLAANDEREN
:	:	:	168.1	140.7	:	:	:	:	142.8	120.6	:	VLAAMS BRABANT
545.9	414.1	443.6	280.5	376.5	:	508.7	371.2	402.0	235.6	335.9	:	WEST-VLAANDEREN
735.9	823.6	837.9	720.7	678.2	:	692.4	781.1	786.6	671.7	621.1	:	REGION WALLONNE
:	:	:	55.4	48.0	:	:	:	:	49.3	40.8	:	BRABANT WALLON
220.4	268.8	282.3	235.9	211.4	:	204.0	253.3	263.6	219.1	191.3	:	HAINAUT
190.5	212.0	217.5	199.0	185.7	:	180.3	200.3	205.7	186.9	171.3	:	LIEGE
141.3	160.0	131.1	94.4	86.1	:	136.7	155.9	125.6	89.2	80.3	:	LUXEMBOURG (B)
135.4	130.4	156.8	135.9	146.9	:	127.7	124.0	147.2	127.1	137.5	:	NAMUR
2256.6	2362.0	2529.4	3005.9	3097.6	2994.7	1823.7	1921.3	2070.9	2511.6	2594.9	2500.3	DANMARK
13199.4	11741.8	11594.6	11487.0	12840.3	12626.4	9185.7	7725.0	7720.5	7565.8	:	:	DEUTSCHLAND
1672.3	1047.7	1127.6	1005.0	:	:	1455.3	762.0	831.6	734.1	:	:	BADEN-WUERTEMBERG
699.4	374.6	512.5	472.9	:	:	613.8	242.6	404.3	379.9	:	:	STUTTGART
259.2	151.6	119.0	101.4	:	:	219.0	97.5	51.6	40.7	:	:	KARLSRUHE
372.7	225.4	206.2	187.3	:	:	329.7	174.8	137.4	116.4	:	:	FREIBURG
341.0	296.0	290.0	243.4	:	:	292.8	247.0	238.3	197.2	:	:	TUEBINGEN
1615.9	1227.5	944.8	865.3	:	:	1330.6	940.8	642.2	586.5	:	:	BAYERN
278.5	216.1	138.2	139.8	:	:	202.6	136.5	58.1	74.1	:	:	OBEBAYERN
258.9	179.3	153.9	192.6	:	:	211.4	132.1	109.2	156.7	:	:	NIEDERBAYERN
185.1	162.8	141.2	121.3	:	:	165.5	142.3	120.7	104.4	:	:	OBERPfalz
119.1	79.0	42.3	7.5	:	:	100.8	57.6	20.7	-9.5	:	:	OBERFRANKEN
218.0	163.9	136.1	139.2	:	:	210.8	156.1	128.6	133.0	:	:	MITTELFRANKEN
194.3	151.6	74.5	-24.5	:	:	129.8	101.9	0.3	-126.6	:	:	UNTERFRANKEN
361.9	274.8	258.6	289.4	:	:	309.7	214.3	204.5	254.4	:	:	SCHWABEN
23.2	17.5	18.5	14.7	:	:	10.5	7.4	7.1	4.0	:	:	BERLIN
791.8	819.9	807.5	808.2	:	:	311.8	348.7	346.5	352.0	:	:	BRANDENBURG
13.2	10.7	10.0	8.4	:	:	9.6	6.6	6.4	4.8	:	:	BREMEN
92.4	50.9	73.5	29.7	:	:	67.7	27.1	51.9	1.1	:	:	HAMBURG
421.3	364.7	296.4	213.0	:	:	344.0	277.9	190.4	73.6	:	:	HESSEN
150.3	132.0	87.9	39.6	:	:	105.4	74.1	14.6	-55.3	:	:	DARMSTADT
70.1	39.6	35.4	39.3	:	:	58.2	28.1	22.1	21.3	:	:	GIESSEN
200.9	193.1	173.1	134.1	:	:	180.4	175.6	153.7	107.7	:	:	KASSEL
746.2	809.9	752.0	780.2	:	:	240.4	332.3	352.6	346.2	:	:	MECKLENBURG-VORPOMMERN
2837.2	2607.3	2763.4	2769.5	:	:	2471.8	2188.0	2365.5	2408.6	:	:	NIEDERSACHSEN
261.0	209.0	192.0	183.8	:	:	211.9	159.8	148.0	145.3	:	:	BRAUNSCHWEIG
401.1	330.4	350.2	330.5	:	:	327.3	237.4	259.8	240.3	:	:	HANNOVER
783.6	674.3	692.0	648.8	:	:	670.9	553.0	582.3	553.1	:	:	LUENEBURG
1391.5	1393.6	1529.1	1606.3	:	:	1261.7	1237.8	1375.5	1469.9	:	:	WESER-EMS
1762.6	1351.6	1301.8	1400.5	:	:	1451.7	1008.9	960.1	1053.9	:	:	NORDRHEIN-WESTFALEN
388.1	329.6	331.8	324.3	:	:	305.5	245.2	255.8	247.2	:	:	DUESSELDORF
394.2	337.9	295.7	278.5	:	:	338.2	276.4	227.0	207.7	:	:	KOELN
457.8	346.4	365.6	434.3	:	:	396.5	282.8	305.9	370.2	:	:	MUENSTER
299.1	194.8	175.4	237.4	:	:	227.1	103.9	77.3	143.9	:	:	DETMOLD
223.5	142.9	133.3	125.9	:	:	184.3	100.6	94.0	84.9	:	:	ARNSBERG
686.2	736.1	898.3	932.3	:	:	574.5	640.6	806.7	851.9	:	:	RHEINLAND-PFALZ
115.7	110.2	134.8	142.7	:	:	83.6	71.4	102.1	122.6	:	:	KOBLENZ
106.9	117.4	103.6	88.6	:	:	87.9	103.3	88.8	74.3	:	:	TRIER
463.6	508.6	660.0	701.1	:	:	403.0	465.8	615.8	655.0	:	:	RHEINHESSEN-PFALZ
37.1	38.0	35.6	32.0	:	:	31.3	31.3	29.0	24.7	:	:	SAARLAND
628.4	699.1	678.3	763.0	:	:	146.9	235.0	234.5	293.2	:	:	SACHSEN
663.0	721.4	694.7	709.5	:	:	168.9	251.9	231.9	267.9	:	:	SACHSEN-ANHALT
119.0	127.7	126.6	124.8	:	:	32.5	45.0	45.8	50.8	:	:	DESSAU
186.3	195.7	180.7	179.8	:	:	43.6	63.3	53.5	66.1	:	:	HALLE
357.8	397.9	387.4	405.0	:	:	92.9	143.5	132.7	151.0	:	:	MAGDEBURG
669.5	659.3	636.2	570.7	:	:	458.9	452.6	460.4	318.1	:	:	SCHLESWIG-HOLSTEIN
539.1	580.2	555.9	584.7	:	:	111.8	214.0	203.9	245.3	:	:	THUERINGEN

## C.0.1 VALUE ADDED AND NET OPERATING SURPLUS (MIO ECU)

REGIONS	GROSS VALUE ADDED AT MARKET PRICES VALEUR AJOUTEE BRUTE AUX PRIX DU MARCHÉ						GROSS VALUE ADDED AT FACTOR COST VALEUR AJOUTEE BRUTE AU COÛT DES FACTEURS					
	1992	1993	1994	1995	1996	1997	1992	1993	1994	1995	1996	1997
	ELLADA	6319.0	5935.0	6661.1	6464.2	:	:	7111.2	6980.2	7838.0	8165.8	:
VOREIA ELLADA	2806.1	2635.6	2958.0	:	:	:	3094.8	3037.8	3411.1	:	:	:
ANATOLIKI MAKEDONIA, THR	587.4	551.8	619.2	:	:	:	636.5	624.8	701.6	:	:	:
KENTRIKI MAKEDONIA	1150.3	1080.4	1212.5	:	:	:	1262.1	1238.8	1391.0	:	:	:
DYTIKI MAKEDONIA	209.8	197.1	221.2	:	:	:	239.9	235.5	264.4	:	:	:
THESSALIA	858.6	806.4	905.1	:	:	:	956.3	938.6	1054.0	:	:	:
KENTRIKI ELLADA	2488.8	2337.5	2623.5	:	:	:	2827.1	2775.1	3116.1	:	:	:
IPEIROS	301.9	283.6	318.3	:	:	:	343.8	337.5	379.0	:	:	:
IONIA NISIA	127.2	119.5	134.1	:	:	:	159.6	156.7	175.9	:	:	:
DYTIKI ELLADA	628.8	590.6	662.9	:	:	:	712.6	699.4	785.4	:	:	:
STEREA ELLADA	565.7	531.4	596.4	:	:	:	619.4	608.0	682.7	:	:	:
PELOPONNISOS	865.0	812.4	911.8	:	:	:	991.8	973.5	1093.2	:	:	:
ATTIKI	196.2	184.3	206.8	:	:	:	213.4	209.4	235.2	:	:	:
NISIA AIGAIΟΥ, KRITI	827.9	777.6	872.7	:	:	:	975.9	957.9	1075.6	:	:	:
VOREIO AIGAIO	121.9	114.5	128.5	:	:	:	146.6	143.9	161.6	:	:	:
NOTIO AIGAIO	137.5	129.1	144.9	:	:	:	149.9	147.1	165.2	:	:	:
KRITI	568.5	533.9	599.3	:	:	:	679.4	666.8	748.8	:	:	:
ESPAÑA	13095.1	12029.1	13171.6	12768.1	:	:	14747.4	15059.3	16773.1	16931.5	:	:
NOROESTE	:	:	:	:	:	:	:	:	:	:	:	:
GALICIA	:	:	:	:	:	:	:	:	:	:	:	:
ASTURIAS	:	:	:	:	:	:	:	:	:	:	:	:
CANTABRIA	:	:	:	:	:	:	:	:	:	:	:	:
NORESTE	:	:	:	:	:	:	:	:	:	:	:	:
PAIS VASCO	:	:	:	:	:	:	:	:	:	:	:	:
NAVARRA	:	:	:	:	:	:	:	:	:	:	:	:
RIOJA	:	:	:	:	:	:	:	:	:	:	:	:
ARAGON	:	:	:	:	:	:	:	:	:	:	:	:
MADRID	:	:	:	:	:	:	:	:	:	:	:	:
CENTRO (E)	:	:	:	:	:	:	:	:	:	:	:	:
CASTILLA-LEON	:	:	:	:	:	:	:	:	:	:	:	:
CASTILLA-LA MANCHA	:	:	:	:	:	:	:	:	:	:	:	:
EXTREMADURA	:	:	:	:	:	:	:	:	:	:	:	:
ESTE	:	:	:	:	:	:	:	:	:	:	:	:
CATALUNA	:	:	:	:	:	:	:	:	:	:	:	:
COMUNIDAD VALENCIANA	:	:	:	:	:	:	:	:	:	:	:	:
BALEARES	:	:	:	:	:	:	:	:	:	:	:	:
SUR	:	:	:	:	:	:	:	:	:	:	:	:
ANDALUCIA	:	:	:	:	:	:	:	:	:	:	:	:
MURCIA	:	:	:	:	:	:	:	:	:	:	:	:
CEUTA Y MELILLA	:	:	:	:	:	:	:	:	:	:	:	:
CANARIAS	:	:	:	:	:	:	:	:	:	:	:	:
FRANCE	24778.4	21403.4	22845.5	23341.4	23728.8	23365.4	25839.8	25840.6	28464.7	29921.7	30714.6	29750.0
ILE DE FRANCE	543.4	445.8	446.6	409.7	428.4	481.2	523.4	567.6	598.5	586.2	609.4	674.5
BASSIN PARISIEN	7407.6	6201.8	6492.9	6499.4	6823.8	6447.3	7567.0	7798.2	8531.9	8839.4	9252.7	8857.4
CHAMPAGNE-ARDENNE	1830.9	1458.6	1511.4	1623.9	1668.6	1586.9	1830.5	1737.3	1854.7	2016.6	2077.3	2004.8
PICARDIE	1250.4	1079.7	1124.1	1089.0	1229.7	1119.5	1185.5	1284.8	1405.0	1402.3	1541.7	1483.8
HAUTE-NORMANDIE	629.4	494.5	592.4	531.7	564.2	479.3	631.4	631.8	775.5	742.0	779.7	674.9
CENTRE	1506.2	1151.0	1065.9	1156.9	1155.9	1171.5	1601.0	1670.7	1707.4	1896.3	1908.0	1903.9
BASSE-NORMANDIE	1086.4	959.0	979.1	889.0	973.3	815	1090.8	1082.0	1167.6	1107.3	1198.4	1036.4
BOURGOGNE	1104.2	1058.9	1220.0	1208.9	1232.1	1275.2	1227.7	1391.5	1621.6	1674.8	1747.6	1753.7
NORD-PAS-DE-CALAIS	962.7	900.9	1001.3	932.3	962.7	729.6	922.9	995.0	1144.0	1106.5	1131.2	917.7
EST	1508.3	1344.1	1354.6	1339.7	1391.2	1442.1	1556.5	1623.2	1720.1	1788.0	1865.8	1872.4
LORRAINE	575.6	510.0	504.6	500.9	524.5	490.6	623.8	684.4	718.4	761.2	808.4	740.6
ALSACE	503.9	434.4	440.6	420.5	452.1	578.9	487.4	472.3	502.5	501.1	535.1	652.7
FRANCHE-COMTE	428.8	399.7	409.4	418.3	414.6	372.6	445.3	466.5	499.3	525.7	522.3	479.2
OUEST	6331.5	5203.4	5623.2	5461.7	5711.7	5241.2	6498.2	5951.5	6651.2	6743.2	7091.1	6483.0
PAYS DE LA LOIRE	2570.6	2229.7	2397.3	2224.2	2400.8	2121.8	2659.6	2498.2	2775.0	2708.4	2923.8	2590.8
BRETAGNE	2588.9	2052.6	2176.6	2369.0	2442.4	2217	2566.4	2176.9	2405.7	2673.9	2770.9	2504.4
POITOU-CHARENTES	1172.1	921.1	1049.3	868.5	868.5	902.4	1272.2	1276.4	1470.5	1360.9	1396.3	1387.8
SUD-OUEST	3817.8	3162.2	3216.9	3712.0	3643.1	3966.6	4213.1	4033.3	4282.6	4948.4	4997.2	5144.9
AQUITAINE	2257.1	1822.5	1815.5	2198.6	2201.6	2689	2332.3	2064.6	2115.4	2563.6	2593.1	3028.7

## C.0.1 VALEUR AJOUTEE ET EXCEDENT NET D'EXPLOITATION (MIO ECU)

NET VALUE ADDED AT FACTOR COST VALEUR AJOUTEE NETTE AU COÛT DES FACTEURS						NET OPERATING SURPLUS EXCEDENT NET D'EXPLOITATION						REGIONS
1992	1993	1994	1995	1996	1997	1992	1993	1994	1995	1996	1997	
6733.0	6603.6	7457.6	7768.0	:	:	6333.5	6199.4	7024.3	7323.1	:	:	ELLADA
2846.1	2790.1	3161.0	:	:	:	2683.7	2625.8	2984.8	:	:	:	VOREIA ELLADA
589.4	577.8	654.1	:	:	:	553.1	542.3	614.8	:	:	:	ANATOLIKI MAKEDONIA, THR
1157.1	1134.3	1285.5	:	:	:	1071.6	1046.5	1192.7	:	:	:	KENTRIKI MAKEDONIA
221.3	217.0	245.7	:	:	:	211.5	207.1	235.1	:	:	:	DYTIKI MAKEDONIA
878.4	861.1	975.6	:	:	:	847.6	829.9	942.2	:	:	:	THESSALIA
2721.7	2670.1	3010.1	:	:	:	2557.2	2503.7	2831.6	:	:	:	KENTRIKI ELLADA
336.6	330.3	371.7	:	:	:	315.0	308.5	348.3	:	:	:	IPEIROS
155.5	152.6	171.8	:	:	:	151.0	148.1	167.0	:	:	:	IONIA NISIA
684.4	671.4	757.1	:	:	:	643.6	630.1	712.8	:	:	:	DYTIKI ELLADA
583.5	572.2	646.6	:	:	:	542.8	527.0	602.4	:	:	:	STEREA ELLADA
961.7	943.6	1062.9	:	:	:	904.7	890.0	1001.1	:	:	:	PELOPONNISOS
207.3	203.4	229.1	:	:	:	196.5	192.4	217.3	:	:	:	ATTIKI
957.8	939.9	1057.5	:	:	:	896.1	877.5	990.5	:	:	:	NISIA AIGAIU, KRITI
144.2	141.5	159.2	:	:	:	131.0	128.1	144.8	:	:	:	VOREIO AIGAIU
146.4	143.7	161.7	:	:	:	140.6	137.8	155.4	:	:	:	NOTIO AIGAIU
667.2	654.8	736.6	:	:	:	624.6	611.6	690.3	:	:	:	KRITI
12578.3	13094.8	14816.4	14870.9	:	:	10051.9	10894.4	12635.0	12679.7	:	:	ESPANA
:	:	:	:	:	:	:	:	:	:	:	:	NOROESTE
:	:	:	:	:	:	:	:	:	:	:	:	GALICIA
:	:	:	:	:	:	:	:	:	:	:	:	ASTURIAS
:	:	:	:	:	:	:	:	:	:	:	:	CANTABRIA
:	:	:	:	:	:	:	:	:	:	:	:	NORESTE
:	:	:	:	:	:	:	:	:	:	:	:	PAIS VASCO
:	:	:	:	:	:	:	:	:	:	:	:	NAVARRA
:	:	:	:	:	:	:	:	:	:	:	:	RIOJA
:	:	:	:	:	:	:	:	:	:	:	:	ARAGON
:	:	:	:	:	:	:	:	:	:	:	:	MADRID
:	:	:	:	:	:	:	:	:	:	:	:	CENTRO (E)
:	:	:	:	:	:	:	:	:	:	:	:	CASTILLA-LEON
:	:	:	:	:	:	:	:	:	:	:	:	CASTILLA-LA MANCHA
:	:	:	:	:	:	:	:	:	:	:	:	EXTREMADURA
:	:	:	:	:	:	:	:	:	:	:	:	ESTE
:	:	:	:	:	:	:	:	:	:	:	:	CATALUNA
:	:	:	:	:	:	:	:	:	:	:	:	COMUNIDAD VALENCIANA
:	:	:	:	:	:	:	:	:	:	:	:	BALEARES
:	:	:	:	:	:	:	:	:	:	:	:	SUR
:	:	:	:	:	:	:	:	:	:	:	:	ANDALUCIA
:	:	:	:	:	:	:	:	:	:	:	:	MURCIA
:	:	:	:	:	:	:	:	:	:	:	:	CEUTA Y MELILLA
:	:	:	:	:	:	:	:	:	:	:	:	CANARIAS
21308.8	21206.9	23760.0	25085.4	25702.9	24799.3	17184.8	16851.1	19405.6	20560.3	21063.1	20185.3	FRANCE
421.6	465.0	494.5	479.2	496.8	556.8	237.2	272.1	306.6	290.3	310.7	363.4	ILE DE FRANCE
6226.1	6437.0	7155.1	7430.1	7783.0	7361.1	5143.2	5293.6	6028.9	6255.3	6581.1	6184.3	BASSIN PARISIEN
1562.9	1466.5	1580.9	1737.0	1783.0	1690.2	1301.8	1188.4	1314.9	1464.2	1509.8	1416.0	CHAMPAGNE-ARDENNE
965.6	1061.5	1177.8	1167.3	1297.4	1242.4	731.9	820.0	941.8	918.6	1044.3	997.5	PICARDIE
519.1	517.4	659.4	622.0	656.5	554.1	433.1	428.6	570.1	528.0	559.5	455.8	HAUTE-NORMANDIE
1271.7	1341.9	1380.5	1566.3	1557.4	1521.5	1031.1	1087.9	1131.0	1308.2	1295.2	1256.1	CENTRE
908.0	893.8	975.9	909.7	995.5	857.2	794.0	771.9	850.7	775.6	850.6	736.7	BASSE-NORMANDIE
998.8	1155.8	1380.5	1427.8	1493.3	1495.8	851.4	996.8	1220.4	1260.7	1321.6	1322.3	BOURGOGNE
752.2	821.8	967.9	924.9	945.4	753.0	631.2	693.4	835.1	783.6	792.4	629.1	NORD-PAS-DE-CALAIS
1240.8	1295.3	1386.1	1440.8	1506.3	1511.6	1121.2	1168.0	1257.2	1306.4	1369.6	1386.5	EST
478.2	533.6	565.1	602.6	645.8	572.4	434.8	487.8	519.3	555.5	598.5	525.8	LORRAINE
393.5	373.5	401.2	397.0	428.1	551.4	338.7	315.0	341.4	334.6	364.7	494.0	ALSACE
369.1	388.2	419.8	441.3	432.3	387.8	347.7	365.2	396.5	416.3	406.4	366.8	FRANCHE-COMTE
5444.9	4863.2	5545.7	5606.8	5919.7	5382.2	4742.8	4108.6	4779.1	4784.9	5058.9	4622.6	OUEST
2327.3	2158.8	2431.3	2355.5	2555.8	2244.8	1973.1	1777.6	2045.7	1942.2	2124.3	1835.7	PAYS DE LA LOIRE
2109.1	1698.9	1919.5	2173.0	2257.2	2025.1	1910.2	1485.2	1699.7	1932.2	1999.5	1827.5	BRETAGNE
1008.5	1005.5	1194.8	1078.3	1106.7	1112.3	859.5	845.8	1033.7	910.4	935.1	959.5	POITOU-CHARENTES
3481.6	3290.0	3525.8	4165.6	4184.1	4331.8	2715.2	2461.4	2696.0	3301.0	3302.8	3404.5	SUD-OUEST
2013.4	1742.6	1786.2	2222.9	2240.0	2676.9	1470.2	1152.6	1195.3	1605.3	1610.3	1976.5	AQUITAINE

## C.0.1 VALUE ADDED AND NET OPERATING SURPLUS (MIO ECU)

REGIONS	GROSS VALUE ADDED AT MARKET PRICES VALEUR AJOUTEE BRUTE AUX PRIX DU MARCHE						GROSS VALUE ADDED AT FACTOR COST VALEUR AJOUTEE BRUTE AU COÛT DES FACTEURS					
	1992	1993	1994	1995	1996	1997	1992	1993	1994	1995	1996	1997
	MIDI-PYRENEES	1327.0	1142.5	1183.1	1258.1	1264.7	1156.4	1561.1	1632.8	1779.4	1933.7	1983.4
LIMOUSIN	233.6	197.2	218.3	255.3	176.7	121.2	319.7	336.0	387.8	451.1	420.7	335.6
CENTRE-EST	2163.7	2083.2	2251.9	2308.9	2241.9	2153.6	2347.5	2493.4	2763.1	2915.8	2920.0	2715.3
RHONE-ALPES	1518.9	1485.4	1626.7	1688.8	1656.9	1635.9	1583.2	1659.6	1846.3	1966.8	1955.7	1870.1
AUVERGNE	644.9	597.8	625.2	620.1	585.1	517.7	764.3	833.8	916.8	949.0	964.3	845.3
MEDITERRANEE	2043.4	2062.0	2458.1	2677.6	2526.0	2903.8	2211.4	2378.5	2773.2	2994.1	2847.1	3084.8
LANGUEDOC-ROUSSILLON	862.4	851.5	1169.4	1269.3	1237.3	1427	948.9	1021.2	1339.8	1445.2	1417.2	1515.1
PROVENCE-ALPES-COTE D'A	1073.3	1153.1	1228.0	1335.0	1239.3	1393.9	1122.6	1254.2	1312.9	1450.4	1343.0	1459.3
CORSE	107.8	57.3	60.7	73.4	49.4	82.9	139.9	103.1	120.4	98.5	86.9	110.4
DEPARTEMENTS D'OUTRE-MER	:	:	:	:	:	:	:	:	:	:	:	:
GUADELOUPE	:	:	:	:	:	:	:	:	:	:	:	:
MARTINIQUE	:	:	:	:	:	:	:	:	:	:	:	:
GUYANE	:	:	:	:	:	:	:	:	:	:	:	:
REUNION	:	:	:	:	:	:	:	:	:	:	:	:
<b>IRELAND</b>	<b>2596.8</b>	<b>2500.3</b>	<b>2300.6</b>	<b>2336.4</b>	<b>2272.7</b>	<b>2228</b>	<b>3071.7</b>	<b>2977.6</b>	<b>3103.6</b>	<b>3208.0</b>	<b>3379.0</b>	<b>3455.2</b>
<b>ITALIA</b>	<b>27997.0</b>	<b>23602.3</b>	<b>23374.1</b>	<b>22634.7</b>	<b>25864.3</b>	<b>25216.2</b>	<b>31187.0</b>	<b>26987.0</b>	<b>26562.0</b>	<b>25833.4</b>	<b>29935.3</b>	<b>29828.7</b>
NORD OVEST	2488.2	2229.5	2218.1	2254.5	2531.9	:	2682.4	2417.2	2450.9	2469.0	2829.0	:
PIEMONTE	1803.4	1578.9	1573.0	1612.7	1855.2	:	1960.5	1724.3	1790.8	1807.8	2133.4	:
VALLE D'AOSTA	32.3	27.3	32.0	33.5	37.5	:	51.7	45.0	47.0	46.6	52.9	:
LIGURIA	652.5	623.2	613.2	608.2	639.2	:	670.2	648.0	613.1	614.7	642.7	:
LOMBARDIA	3034.1	2665.1	2653.1	2435.8	2874.5	:	3252.5	2809.8	2917.6	2655.3	3187.0	:
NORD EST	3830.5	3202.2	3366.4	3129.5	3789.4	:	4237.9	3627.2	3812.2	3538.5	4285.7	:
TRENTINO-ALTO ADIGE	728.1	550.5	699.2	571.6	724.3	:	783.9	604.8	766.8	607.5	768.1	:
VENETO	2636.7	2275.3	2277.3	2162.2	2615.6	:	2919.5	2577.7	2580.1	2458.9	2975.0	:
FRIULI-VENEZIA GIULIA	465.7	376.4	389.9	395.7	449.5	:	534.4	444.8	465.3	472.1	542.7	:
EMILIA-ROMAGNA	3580.1	2747.7	2684.3	2484.7	2892.8	:	3853.9	2986.2	2951.0	2705.4	3199.1	:
CENTRO (I)	2328.3	1951.2	1947.4	1938.0	2115.0	:	2694.4	2324.9	2401.1	2399.9	2677.0	:
TOSCANA	1102.0	952.7	964.9	985.2	1084.8	:	1235.5	1090.9	1180.0	1213.1	1358.8	:
UMBRIA	441.5	389.0	363.9	358.7	386.0	:	589.8	522.3	477.9	496.0	556.6	:
MARCHE	784.8	609.5	618.6	594.1	644.2	:	869.1	711.8	743.2	690.9	761.6	:
LAZIO	1533.0	1250.1	1268.1	1217.6	1321.0	:	1682.6	1409.0	1425.5	1364.7	1509.3	:
ABRUZZO-MOLISE	988.4	795.7	801.5	797.0	922.7	:	1099.3	927.9	902.1	930.9	1091.0	:
ABRUZZO	800.7	645.3	660.4	642.4	749.5	:	872.6	730.1	730.0	726.5	860.8	:
MOLISE	187.7	150.4	141.1	154.7	173.3	:	226.7	197.7	172.1	204.4	230.2	:
CAMPANIA	2126.8	1714.8	1735.7	1734.4	1844.4	:	2498.6	2067.3	1915.3	2030.9	2159.7	:
SUD	4216.7	3764.2	3722.1	3721.4	4220.8	:	4763.1	4543.5	4312.8	4402.7	5145.2	:
PUGLIA	3012.7	2348.7	2575.1	2352.6	2652.7	:	3416.4	2801.2	2993.5	2710.9	3142.0	:
BASILICATA	341.6	328.2	345.2	307.3	312.4	:	433.2	445.3	452.2	430.9	448.5	:
CALABRIA	862.4	1087.3	801.9	1061.6	1255.6	:	913.5	1297.1	867.0	1260.9	1554.8	:
SICILIA	3128.4	2592.7	2250.4	2290.4	2603.9	:	3481.1	3007.2	2575.0	2533.6	2891.2	:
SARDEGNA	742.2	689.1	727.0	631.3	747.8	:	941.3	866.8	898.6	802.4	961.1	:
<b>LUXEMBOURG (GRAND-DUCHE)</b>	<b>106.9</b>	<b>107.5</b>	<b>103.8</b>	<b>112.4</b>	<b>101.8</b>	<b>94.9</b>	<b>126.1</b>	<b>130.5</b>	<b>131.8</b>	<b>144.7</b>	<b>144.7</b>	<b>138.1</b>
<b>NEDERLAND</b>	<b>8294.1</b>	<b>7920.8</b>	<b>8965.2</b>	<b>8821.2</b>	<b>8388.0</b>	<b>8242.3</b>	<b>8054.9</b>	<b>7679.9</b>	<b>8790.9</b>	<b>8638.5</b>	<b>8351.6</b>	<b>9186.8</b>
NOORD-NEDERLAND	1174.3	1189.3	:	:	:	:	1149.5	1172.3	:	:	:	:
GRONINGEN	276.1	275.0	:	:	:	:	270.1	275.1	:	:	:	:
FRIESLAND	570.9	591.9	:	:	:	:	560.0	579.1	:	:	:	:
DRENTHE	327.3	322.5	:	:	:	:	319.4	318.1	:	:	:	:
OOST-NEDERLAND	1875.4	1716.8	:	:	:	:	1819.7	1656.3	:	:	:	:
OVERIJSSSEL	663.6	596.7	:	:	:	:	644.9	573.6	:	:	:	:
GELDERLAND	986.1	879.6	:	:	:	:	953.6	839.6	:	:	:	:
FLEVOLAND	225.8	240.5	:	:	:	:	221.2	243.0	:	:	:	:
WEST-NEDERLAND	3253.8	3332.6	:	:	:	:	3171.4	3253.2	:	:	:	:
UTRECHT	286.0	274.5	:	:	:	:	279.0	266.0	:	:	:	:
NOORD-HOLLAND	763.8	799.9	:	:	:	:	744.2	782.1	:	:	:	:
ZUID-HOLLAND	2033.8	2081.4	:	:	:	:	1981.2	2023.5	:	:	:	:
ZEELAND	170.3	176.8	:	:	:	:	166.9	181.6	:	:	:	:
ZUID-NEDERLAND	1990.5	1682.1	:	:	:	:	1914.3	1598.1	:	:	:	:
NOORD-BRABANT	1343.0	1101.2	:	:	:	:	1290.1	1041.0	:	:	:	:
LIMBURG (NL)	647.5	580.9	:	:	:	:	624.2	557.2	:	:	:	:

## C.0.1 VALEUR AJOUTEE ET EXCEDENT NET D'EXPLOITATION (MIO ECU)

NET VALUE ADDED AT FACTOR COST VALEUR AJOUTEE NETTE AU COÛT DES FACTEURS						NET OPERATING SURPLUS EXCEDENT NET D'EXPLOITATION						REGIONS
1992	1993	1994	1995	1996	1997	1992	1993	1994	1995	1996	1997	
1234.6	1299.3	1441.0	1583.9	1620.2	1419.6	1054.8	1106.9	1248.3	1383.4	1415.3	1235.7	MIDI-PYRENEES
233.7	248.1	298.6	358.8	323.8	235.3	190.2	201.9	252.4	312.4	277.1	192.4	LIMOUSIN
1919.7	2052.8	2314.7	2453.6	2444.7	2247.2	1656.4	1785.7	2042.8	2175.4	2164.7	1971.0	CENTRE-EST
1322.4	1389.2	1571.0	1683.6	1663.7	1581.4	1114.3	1180.8	1359.0	1467.8	1447.2	1362.5	RHONE-ALPES
597.4	663.6	743.7	770.0	781.0	665.8	542.1	604.9	683.7	707.6	717.4	608.6	AUVERGNE
1821.8	1981.8	2370.3	2584.5	2422.9	2655.5	937.4	1068.4	1460.0	1663.3	1483.1	1623.7	MEDITERRANEE
763.9	829.0	1144.3	1243.6	1210.3	1311.8	314.5	377.6	702.3	798.2	760.2	819.7	LANGUEDOC-ROUSSILLON
924.2	1054.2	1110.1	1247.6	1134.5	1252.6	514.8	619.3	668.5	797.8	669.9	740.3	PROVENCE-ALPES-COTE D'A
133.7	98.5	115.9	93.3	78.2	91.1	108.0	71.5	89.2	67.3	53.0	63.7	CORSE
:	:	:	:	:	:	:	:	:	:	:	:	DEPARTEMENTS D'OUTRE-MER
:	:	:	:	:	:	:	:	:	:	:	:	GUADELOUPE
:	:	:	:	:	:	:	:	:	:	:	:	MARTINIQUE
:	:	:	:	:	:	:	:	:	:	:	:	GUYANE
:	:	:	:	:	:	:	:	:	:	:	:	REUNION
2612.0	2536.0	2644.2	2731.9	2856.9	2871.6	2374.9	2309.1	2419.4	2508.7	2624.1	2613.8	IRELAND
22268.9	18876.1	18466.2	18138.1	:	20727.0	13167.4	11364.5	11609.3	12079.5	:	13997.1	ITALIA
:	:	:	:	:	:	:	:	:	:	:	:	NORD OVEST
:	:	:	:	:	:	:	:	:	:	:	:	PIEMONTE
:	:	:	:	:	:	:	:	:	:	:	:	VALLE D'AOSTA
:	:	:	:	:	:	:	:	:	:	:	:	LIGURIA
:	:	:	:	:	:	:	:	:	:	:	:	LOMBARDIA
:	:	:	:	:	:	:	:	:	:	:	:	NORD EST
:	:	:	:	:	:	:	:	:	:	:	:	TRENTINO-ALTO ADIGE
:	:	:	:	:	:	:	:	:	:	:	:	VENETO
:	:	:	:	:	:	:	:	:	:	:	:	FRIULI-VENEZIA GIULIA
:	:	:	:	:	:	:	:	:	:	:	:	EMILIA-ROMAGNA
:	:	:	:	:	:	:	:	:	:	:	:	CENTRO (I)
:	:	:	:	:	:	:	:	:	:	:	:	TOSCANA
:	:	:	:	:	:	:	:	:	:	:	:	UMBRIA
:	:	:	:	:	:	:	:	:	:	:	:	MARCHE
:	:	:	:	:	:	:	:	:	:	:	:	LAZIO
:	:	:	:	:	:	:	:	:	:	:	:	ABRUZZO-MOLISE
:	:	:	:	:	:	:	:	:	:	:	:	ABRUZZO
:	:	:	:	:	:	:	:	:	:	:	:	MOLISE
:	:	:	:	:	:	:	:	:	:	:	:	CAMPANIA
:	:	:	:	:	:	:	:	:	:	:	:	SUD
:	:	:	:	:	:	:	:	:	:	:	:	PUGLIA
:	:	:	:	:	:	:	:	:	:	:	:	BASILICATA
:	:	:	:	:	:	:	:	:	:	:	:	CALABRIA
:	:	:	:	:	:	:	:	:	:	:	:	SICILIA
:	:	:	:	:	:	:	:	:	:	:	:	SARDEGNA
91.6	94.6	94.1	106.4	107.1	101.3	86.9	88.7	88.0	99.7	99.8	94.7	LUXEMBOURG (GRAND-DUCHE)
6111.0	5582.6	6554.4	6325.9	6039.6	6924.3	4810.1	4172.9	5147.0	4872.3	4537.1	5429.4	NEDERLAND
:	:	:	:	:	:	:	:	:	:	:	:	NOORD-NEDERLAND
:	:	:	:	:	:	:	:	:	:	:	:	GRONINGEN
:	:	:	:	:	:	:	:	:	:	:	:	FRIESLAND
:	:	:	:	:	:	:	:	:	:	:	:	DRENTHE
:	:	:	:	:	:	:	:	:	:	:	:	OOST-NEDERLAND
:	:	:	:	:	:	:	:	:	:	:	:	OVERIJSEL
:	:	:	:	:	:	:	:	:	:	:	:	GELDERLAND
:	:	:	:	:	:	:	:	:	:	:	:	FLEVOLAND
:	:	:	:	:	:	:	:	:	:	:	:	WEST-NEDERLAND
:	:	:	:	:	:	:	:	:	:	:	:	UTRECHT
:	:	:	:	:	:	:	:	:	:	:	:	NOORD-HOLLAND
:	:	:	:	:	:	:	:	:	:	:	:	ZUID-HOLLAND
:	:	:	:	:	:	:	:	:	:	:	:	ZEELAND
:	:	:	:	:	:	:	:	:	:	:	:	ZUID-NEDERLAND
:	:	:	:	:	:	:	:	:	:	:	:	NOORD-BRABANT
:	:	:	:	:	:	:	:	:	:	:	:	LIMBURG (NL)

## C.0.1 VALUE ADDED AND NET OPERATING SURPLUS (MIO ECU)

REGIONS	GROSS VALUE ADDED AT MARKET PRICES VALEUR AJOUTEE BRUTE AUX PRIX DU MARCHÉ						GROSS VALUE ADDED AT FACTOR COST VALEUR AJOUTEE BRUTE AU COÛT DES FACTEURS					
	1992	1993	1994	1995	1996	1997	1992	1993	1994	1995	1996	1997
	ÖSTERREICH	2820.0	2860.4	2938.0	1892.2	1751.9	1702.8	3315.6	3256.5	3534.7	3633.8	3259.4
OSTÖSTERREICH	1121.1	1092.2	1177.0	708.3	683.7	:	:	:	:	:	:	:
BURGENLAND	147.7	122.6	155.6	97.2	79.4	:	:	:	:	:	:	:
NIEDERÖSTERREICH	893.0	883.3	942.2	571.4	554.4	:	:	:	:	:	:	:
WMEN	80.5	86.3	79.1	39.7	49.8	:	:	:	:	:	:	:
SUEDÖSTERREICH	713.1	756.3	758.1	534.8	505.6	:	:	:	:	:	:	:
KAERNTEN	191.6	183.1	195.6	139.9	124.4	:	:	:	:	:	:	:
STEIERMARK	521.5	573.3	562.4	394.9	381.2	:	:	:	:	:	:	:
WESTÖSTERREICH	985.7	1011.8	1003.0	649.2	562.7	:	:	:	:	:	:	:
OBERÖSTERREICH	662.5	675.7	668.8	415.5	364.7	:	:	:	:	:	:	:
SALZBURG	117.5	123.1	117.5	79.5	63.7	:	:	:	:	:	:	:
TIROL	153.5	158.5	164.4	115.5	98.8	:	:	:	:	:	:	:
VORARLBERG	52.2	54.5	52.3	38.6	35.5	:	:	:	:	:	:	:
PORTUGAL	2161.6	1816.1	2146.9	2237.4	2504.2	2156.5	2403.1	2075.6	2592.4	2736.6	2974.8	2563.2
NORTE	603.3	484.2	589.7	:	:	:	642.0	538.7	670.5	:	:	:
CENTRO (P)	486.3	404.6	470.1	:	:	:	514.0	444.6	524.5	:	:	:
LISBOA E VALE DO TEJO	498.0	425.7	522.6	:	:	:	510.7	451.9	585.0	:	:	:
ALENTEJO	293.9	252.8	288.7	:	:	:	445.0	365.1	490.5	:	:	:
ALGARVE	95.0	82.1	94.1	:	:	:	99.0	85.6	115.9	:	:	:
SUOMI/FINLAND	1587.0	1501.5	1408.2	803.8	774.7	754.2	2713.3	2388.1	2541.3	2815.0	2683.8	2505.2
MANNER-SUOMI	:	:	1397.1	:	:	:	:	:	2523.1	:	:	:
UUSIMAA	:	:	102.1	:	:	:	:	:	187.1	:	:	:
ETELAE-SUOMI	:	:	520.4	:	:	:	:	:	930.5	:	:	:
ITAE-SUOMI	:	:	224.8	:	:	:	:	:	419.8	:	:	:
VAELI-SUOMI	:	:	369.3	:	:	:	:	:	653.0	:	:	:
POHJOIS-SUOMI	:	:	180.5	:	:	:	:	:	332.7	:	:	:
AHVENANMAAJAALAND	:	:	11.1	:	:	:	:	:	18.3	:	:	:
SVERIGE	1377.8	1267.8	1250.2	1125.0	941.7	878.5	1837.8	1684.3	1578.2	1742.2	1623.2	1589.7
STOCKHOLM	34.0	31.2	32.6	28.6	20.4	:	45.3	40.1	41.4	45.4	39.3	:
OESTRA MELLANSVERIGE	253.2	244.5	241.3	210.7	125.8	:	362.0	342.7	328.8	371.0	296.9	:
SMAALAND MED OEARNA	163.7	156.4	152.1	128.6	126.4	:	229.9	226.5	192.7	207.2	210.8	:
SYDSVERIGE	455.3	410.8	384.5	385.6	338.5	:	529.9	479.3	445.2	477.8	451.3	:
VAESTSVERIGE	284.7	253.4	257.9	223.2	183.4	:	378.1	342.3	320.5	339.8	315.7	:
NORRA MELLANSVERIGE	74.3	71.9	77.7	62.3	53.1	:	119.6	107.9	106.7	129.1	117.7	:
MELLERSTA NORRLAND	47.1	41.8	44.3	35.9	38.6	:	74.9	63.0	62.9	76.9	81.6	:
OEVRE NORRLAND	65.4	57.9	59.9	50.3	55.3	:	98.1	82.4	80.0	94.8	109.9	:
UNITED KINGDOM	8444.2	7597.1	8019.8	8574.1	7707.9	7517.7	9541.0	10116.1	10505.8	11392.2	11362.0	11451.8
NORTH	421.3	376.0	321.6	319.9	:	:	498.7	541.9	465.4	462.5	:	:
YORKSHIRE AND HUMBERSI	758.5	637.9	710.7	814.0	:	:	827.5	872.8	924.2	1046.9	:	:
EAST MIDLANDS	982.9	897.7	892.9	877.2	:	:	1063.9	1207.9	1176.8	1154.9	:	:
EAST ANGLIA	1073.3	939.1	934.5	917.5	:	:	1111.5	1160.9	1151.8	1174.0	:	:
SOUTH EAST (UK)	1292.3	1120.9	1167.0	1059.9	:	:	1392.1	1489.8	1501.9	1391.2	:	:
SOUTH WEST (UK)	1068.4	943.5	1068.9	1406.5	:	:	1174.4	1213.4	1314.0	1776.8	:	:
WEST MIDLANDS	767.0	688.9	713.7	829.4	:	:	836.8	872.7	891.0	1048.6	:	:
NORTH WEST (UK)	498.5	470.9	544.3	609.4	:	:	527.6	528.5	596.7	731.5	:	:
WALES	313.8	331.4	386.8	309.2	:	:	526.0	564.3	644.3	577.0	:	:
SCOTLAND	826.8	724.1	772.3	917.1	:	:	1052.3	1096.7	1156.6	1364.6	:	:
NORTHERN IRELAND	441.4	466.8	505.7	514.1	:	:	529.9	567.2	681.7	664.1	:	:

## C.0.1 VALEUR AJOUTEE ET EXCEDENT NET D'EXPLOITATION (MIO ECU)

NET VALUE ADDED AT FACTOR COST VALEUR AJOUTEE NETTE AU COÛT DES FACTEURS						NET OPERATING SURPLUS EXCEDENT NET D'EXPLOITATION						REGIONS
1992	1993	1994	1995	1996	1997	1992	1993	1994	1995	1996	1997	
2027.5	1867.8	2139.2	2189.4	1828.1	1618.5	1743.4	1555.1	1816.7	1849.2	1486.0	1277.7	ÖSTERREICH
:	:	:	:	:	:	:	:	:	:	:	:	OSTÖSTERREICH
:	:	:	:	:	:	:	:	:	:	:	:	BURGENLAND
:	:	:	:	:	:	:	:	:	:	:	:	NIEDERÖSTERREICH
:	:	:	:	:	:	:	:	:	:	:	:	WIEN
:	:	:	:	:	:	:	:	:	:	:	:	SUEDÖSTERREICH
:	:	:	:	:	:	:	:	:	:	:	:	KAERNTEN
:	:	:	:	:	:	:	:	:	:	:	:	STEIERMARK
:	:	:	:	:	:	:	:	:	:	:	:	WESTÖSTERREICH
:	:	:	:	:	:	:	:	:	:	:	:	OBERÖSTERREICH
:	:	:	:	:	:	:	:	:	:	:	:	SALZBURG
:	:	:	:	:	:	:	:	:	:	:	:	TIROL
:	:	:	:	:	:	:	:	:	:	:	:	VORARLBERG
2241.8	1921.0	2441.8	2580.0	2824.2	2420.7	1522.1	1230.8	1856.0	1997.1	2211.1	1792.7	PORTUGAL
600.8	498.7	618.6	:	:	:	430.5	308.7	457.0	:	:	:	NORTE
471.4	402.6	478.1	:	:	:	333.7	292.5	387.2	:	:	:	CENTRO (P)
466.4	409.4	554.3	:	:	:	246.4	223.2	391.2	:	:	:	LISBOA E VALE DO TEJO
423.0	345.3	476.8	:	:	:	301.0	213.7	370.8	:	:	:	ALENTEJO
92.6	79.7	110.2	:	:	:	67.4	53.9	87.1	:	:	:	ALGARVE
1898.0	1683.7	1807.7	2167.9	2076.6	1919.8	1556.5	1406.9	1500.3	1858.9	1792.8	1657.0	SUOMI/FINLAND
:	:	1796.2	:	:	:	:	:	1490.9	:	:	:	MANNER-SUOMI
:	:	130.8	:	:	:	:	:	94.7	:	:	:	UUSIMAA
:	:	655.3	:	:	:	:	:	532.5	:	:	:	ETELAE-SUOMI
:	:	296.7	:	:	:	:	:	244.9	:	:	:	ITAE-SUOMI
:	:	471.4	:	:	:	:	:	406.7	:	:	:	VAELI-SUOMI
:	:	241.9	:	:	:	:	:	212.2	:	:	:	POHJOIS-SUOMI
:	:	11.5	:	:	:	:	:	9.4	:	:	:	AHVENANMAA/AALAND
1016.9	1008.3	898.3	1056.3	878.0	853.2	738.4	769.3	661.1	825.1	624.1	593.8	SVERIGE
20.0	19.2	20.4	24.5	16.4	:	:	:	:	:	:	:	STOCKHOLM
164.1	178.9	164.2	205.6	117.7	:	:	:	:	:	:	:	OESTRA MELLANSVERIGE
110.8	128.7	93.7	106.5	101.5	:	:	:	:	:	:	:	SMAALAND MED OEARNA
363.1	342.8	307.0	339.9	303.2	:	:	:	:	:	:	:	SYDSVERIGE
192.1	189.1	165.8	182.9	144.8	:	:	:	:	:	:	:	VAESTSVERIGE
51.8	51.7	50.4	71.9	54.5	:	:	:	:	:	:	:	NORRA MELLANSVERIGE
49.5	42.3	42.3	56.0	58.7	:	:	:	:	:	:	:	MELLERSTA NORRLAND
65.4	55.5	54.3	68.8	81.4	:	:	:	:	:	:	:	OEVRE NORRLAND
7301.0	8051.0	8247.8	9169.2	8968.6	8609.7	5013.8	5882.5	6052.9	7122.6	6866.3	5997.4	UNITED KINGDOM
380.8	437.3	352.4	346.8	:	:	308.0	355.3	274.4	230.5	:	:	NORTH
611.0	681.9	722.3	855.0	:	:	415.9	484.5	530.0	676.3	:	:	YORKSHIRE AND HUMBERSID
816.9	989.3	940.3	964.5	:	:	558.0	754.0	707.7	770.2	:	:	EAST MIDLANDS
881.2	953.4	929.5	962.5	:	:	618.0	707.4	679.5	795.7	:	:	EAST ANGLIA
1096.6	1223.7	1218.6	1150.7	:	:	566.5	757.4	748.7	808.5	:	:	SOUTH EAST (UK)
900.4	966.5	1034.7	1475.9	:	:	603.5	677.3	713.7	1119.0	:	:	SOUTH WEST (UK)
660.9	714.8	714.0	866.8	:	:	475.8	532.9	539.6	658.8	:	:	WEST MIDLANDS
436.3	447.3	511.3	585.8	:	:	322.6	339.8	394.5	455.5	:	:	NORTH WEST (UK)
375.0	433.3	468.9	401.8	:	:	298.1	360.7	394.9	334.0	:	:	WALES
749.3	817.1	875.1	1089.7	:	:	495.8	568.2	630.2	843.0	:	:	SCOTLAND
392.6	386.4	479.2	470.3	:	:	351.3	344.9	438.2	431.6	:	:	NORTHERN IRELAND

## C.0.2 FINAL OUTPUT AND INTERMEDIATE CONSUMPTION (MIO ECU)

REGIONS	FINAL AGRICULTURAL OUTPUT PRODUCTION FINALE DE L'AGRICULTURE						FINAL CROP OUTPUT PRODUCTION VEGETALE FINALE					
	1992	1993	1994	1995	1996	1997	1992	1993	1994	1995	1996	1997
	<b>BELGIQUE-BELGIE</b>	<b>6601.9</b>	<b>6639.1</b>	<b>6873.5</b>	<b>6625.2</b>	<b>6803.3</b>	<b>6592.1</b>	<b>2345.5</b>	<b>2625.2</b>	<b>2738.9</b>	<b>2576.6</b>	<b>2528.3</b>
REG.BRUXELLES-CAP	4863.7	4887.5	5074.6	4947.0	5154.3	:	1697.3	1967.0	2038.6	1907.7	1841.0	:
VLAAMS GEWEST	:	:	:	:	:	:	:	:	:	:	:	:
ANTWERPEN	1010.0	1055.0	1041.4	987.2	1035.8	:	330.6	379.1	372.9	325.2	326.6	:
LIMBURG (B)	566.3	617.1	669.8	676.6	676.4	:	215.7	279.5	298.4	326.9	313.2	:
OOST-VLAANDEREN	1096.3	1052.8	1139.6	1118.9	1162.5	:	398.6	407.5	469.5	446.7	444.1	:
VLAAMS BRABANT	:	:	:	458.7	438.4	:	:	:	:	293.9	260.6	:
WEST-VLAANDEREN	1753.5	1692.8	1762.4	1705.7	1841.2	:	492.2	608.8	611.2	515.0	496.5	:
REGION WALLONNE	1738.2	1751.6	1798.9	1678.2	1648.9	:	648.2	658.2	700.3	668.9	687.3	:
BRABANT WALLON	:	:	:	166.2	160.4	:	:	:	:	107.4	103.1	:
HAINAUT	589.2	594.8	612.3	561.6	542.4	:	252.9	263.5	280.7	257.3	252.0	:
LIEGE	427.9	445.4	464.2	443.6	435.1	:	141.3	150.1	155.4	153.5	155.6	:
LUXEMBOURG (B)	235.6	257.8	243.6	214.9	207.2	:	27.1	28.6	35.4	31.0	34.9	:
NAMUR	316.3	300.8	312.2	291.9	303.8	:	124.5	118.2	122.6	119.7	141.6	:
<b>DANMARK</b>	<b>6577.3</b>	<b>6506.0</b>	<b>6331.6</b>	<b>6827.2</b>	<b>6975.7</b>	<b>6932.4</b>	<b>1890.5</b>	<b>2075.6</b>	<b>1851.8</b>	<b>2060.2</b>	<b>2039.9</b>	<b>1956.8</b>
<b>DEUTSCHLAND</b>	<b>33432.5</b>	<b>31822.5</b>	<b>31729.9</b>	<b>32804.5</b>	<b>33361.0</b>	<b>32745</b>	<b>12675.1</b>	<b>11928.5</b>	<b>12202.0</b>	<b>12575.0</b>	<b>13218.4</b>	<b>13044.8</b>
BADEN-WUERTTEMBERG	3768.7	3180.8	3291.2	3285.9	:	:	1977.7	1466.3	1604.5	1497.8	:	:
STUTTGART	1479.5	1204.6	1264.1	1252.6	:	:	853.8	613.6	679.7	626.5	:	:
KARLSRUHE	495.4	407.0	406.2	410.5	:	:	327.2	249.8	255.1	250.4	:	:
FREIBURG	795.6	657.0	706.9	710.4	:	:	470.7	346.9	403.8	385.4	:	:
TUEBINGEN	998.3	912.3	914.1	912.4	:	:	326.0	256.0	266.0	235.4	:	:
BAYERN	6823.9	6436.2	6240.3	6272.4	:	:	1916.2	1774.5	1688.6	1659.9	:	:
OBERBAYERN	1620.4	1568.4	1508.2	1517.2	:	:	385.7	379.5	349.0	346.3	:	:
NIEDERBAYERN	1244.4	1173.8	1148.4	1178.9	:	:	402.7	386.3	374.4	372.8	:	:
OBERPFALZ	754.5	727.0	707.0	698.5	:	:	175.0	167.1	154.7	146.5	:	:
OBERFRANKEN	508.7	478.6	460.8	460.6	:	:	143.2	130.5	124.1	120.4	:	:
MITTELFRANKEN	740.6	695.1	665.3	666.4	:	:	194.6	181.5	168.2	165.4	:	:
UNTERFRANKEN	694.5	587.3	579.9	577.1	:	:	396.5	323.8	326.2	322.7	:	:
SCHWABEN	1260.7	1206.0	1170.7	1173.7	:	:	218.3	205.7	192.0	185.9	:	:
BERLIN	59.7	42.6	48.1	48.5	:	:	52.0	39.1	45.0	45.0	:	:
BRANDENBURG	1119.4	1225.9	1221.6	1288.8	:	:	400.4	460.9	453.9	485.5	:	:
BREMEN	36.9	30.2	28.4	28.2	:	:	24.7	18.0	16.7	16.7	:	:
HAMBURG	185.0	152.8	173.4	163.9	:	:	175.2	144.6	164.9	156.6	:	:
HESSEN	1369.1	1304.5	1285.2	1303.2	:	:	531.7	533.2	541.0	546.8	:	:
DARMSTADT	504.6	494.2	495.6	495.3	:	:	280.3	288.6	300.1	300.1	:	:
GIESSEN	289.3	268.3	258.1	262.1	:	:	78.5	74.4	72.3	73.6	:	:
KASSEL	575.3	541.9	531.6	545.7	:	:	172.9	170.2	168.6	173.2	:	:
MECKLENBURG-VORPOMMERN	1207.4	1247.1	1130.5	1256.9	:	:	536.0	540.3	460.8	568.1	:	:
NIEDERSACHSEN	6946.6	6665.9	6733.5	6938.7	:	:	2165.4	2130.3	2219.9	2202.7	:	:
BRAUNSCHWEIG	669.0	616.8	608.7	613.9	:	:	434.7	403.6	401.7	406.2	:	:
HANNOVER	1141.3	1074.0	1072.7	1092.4	:	:	500.5	486.1	491.3	494.3	:	:
LUENEBURG	1781.5	1687.9	1700.4	1703.1	:	:	657.4	596.7	636.3	585.6	:	:
WESER-EMS	3354.9	3287.2	3351.7	3529.4	:	:	572.7	644.0	690.7	716.6	:	:
NORDRHEIN-WESTFALEN	4757.4	4418.1	4305.7	4519.0	:	:	1675.5	1604.7	1530.3	1649.0	:	:
DUESSELDORF	982.3	944.5	921.0	959.6	:	:	523.1	514.0	498.3	532.9	:	:
KOELN	791.1	749.6	732.0	746.3	:	:	461.8	419.5	416.5	435.7	:	:
MUENSTER	1471.3	1352.5	1313.4	1418.8	:	:	266.2	283.6	243.6	279.2	:	:
DETMOLD	940.1	848.6	823.3	858.4	:	:	245.4	232.3	215.4	235.8	:	:
ARNSBERG	572.6	522.9	516.0	535.8	:	:	179.0	155.2	156.4	165.4	:	:
RHEINLAND-PFALZ	1620.5	1579.5	1764.7	1846.0	:	:	1036.5	1030.2	1230.4	1303.0	:	:
KOBLENZ	413.7	396.7	406.4	422.4	:	:	192.7	185.0	205.8	217.2	:	:
TRIER	342.8	338.0	359.1	371.8	:	:	129.6	120.4	146.9	151.9	:	:
RHEINHESSEN-PFALZ	864.0	844.8	999.2	1051.8	:	:	714.2	724.7	877.6	933.9	:	:
SAARLAND	101.2	95.0	94.0	97.8	:	:	40.3	35.1	34.0	37.8	:	:
SACHSEN	1148.3	1193.5	1194.4	1341.5	:	:	418.3	454.0	472.8	566.8	:	:
SACHSEN-ANHALT	1187.7	1224.7	1253.6	1308.1	:	:	580.5	607.6	666.0	702.5	:	:
DESSAU	209.3	217.5	223.3	223.1	:	:	90.3	98.4	109.7	104.0	:	:
HALLE	346.6	342.1	338.3	338.2	:	:	201.7	197.5	212.5	218.0	:	:
MAGDEBURG	631.8	665.1	692.0	746.8	:	:	288.5	311.7	343.8	380.5	:	:
SCHLESWIG-HOLSTEIN	2113.5	2070.1	2012.0	2131.2	:	:	714.8	709.3	669.8	729.8	:	:
THUERINGEN	987.0	955.9	953.3	974.5	:	:	429.8	380.4	403.5	407.1	:	:



## C.0.2 PRODUCTION FINALE ET CONSOMMATION INTERMEDIAIRE (MIO ECU)

FINAL ANIMAL OUTPUT PRODUCTION ANIMALE FINALE						INTERMEDIATE CONSUMPTION CONSOMMATION INTERMEDIAIRE						REGIONS
1992	1993	1994	1995	1996	1997	1992	1993	1994	1995	1996	1997	
4243.7	4000.1	4119.1	4033.6	4259.4	4222.2	3794.2	3872.5	4095.9	4297.7	4446.6	4251.4	BELGIQUE-BELGIE
3158.2	2908.2	3021.8	3025.6	3299.0	:	2912.8	3028.1	3209.9	3386.0	3503.3	:	REG.BRUXELLES-CAP VLAAMS GEWEST
678.6	675.7	668.3	661.5	708.7	:	582.8	612.4	665.3	697.6	721.7	:	ANTWERPEN
348.9	330.5	363.2	341.0	354.1	:	303.7	332.7	355.2	370.9	383.8	:	LIMBURG (B)
695.2	644.0	667.9	670.5	716.7	:	674.9	670.5	705.7	738.3	763.9	:	OOST-VLAANDEREN
:	:	:	162.4	175.4	:	:	:	:	270.8	280.2	:	VLAAMS BRABANT
1263.0	1082.6	1150.2	1190.3	1344.3	:	1097.5	1169.9	1236.0	1308.4	1353.7	:	WEST-VLAANDEREN
1085.5	1091.9	1097.3	1008.0	960.3	:	881.3	844.5	886.0	911.8	943.4	:	REGION WALLONNE
:	:	:	58.2	56.7	:	:	:	:	98.2	101.6	:	BRABANT WALLON
333.4	331.1	331.5	304.3	290.4	:	290.9	285.6	299.7	305.8	316.4	:	HAINAUT
286.1	294.7	308.2	289.5	278.9	:	185.4	208.1	214.5	222.3	230.0	:	LIEGE
210.3	229.2	208.1	183.9	172.3	:	140.8	113.6	122.6	125.9	130.3	:	LUXEMBOURG (B)
190.8	182.5	189.6	172.1	162.0	:	207.6	153.1	154.9	159.6	165.1	:	NAMUR
4686.7	4430.4	4479.8	4767.0	4935.8	4975.5	3403.5	3615.7	3398.5	3479.3	3553.7	3626.2	DANMARK
20680.3	19861.7	19492.3	20195.8	20106.4	19684.1	17478.6	17406.2	17716.6	18737.7	18152.9	17760.0	DEUTSCHLAND
1783.0	1707.9	1682.6	1782.6	:	:	1646.4	1645.8	1642.0	1710.7	:	:	BADEN-WUERTEMBERG
622.4	589.7	582.2	626.0	:	:	617.5	647.1	602.5	624.6	:	:	STUTTGART
167.7	156.8	150.9	159.2	:	:	201.7	207.1	218.1	237.2	:	:	KARLSRUHE
322.7	309.2	302.5	320.7	:	:	329.5	330.5	363.9	367.6	:	:	FREIBURG
670.3	652.2	647.1	676.7	:	:	497.7	461.0	457.6	481.3	:	:	TUEBINGEN
4896.8	4656.0	4542.7	4600.2	:	:	3851.3	3716.3	3741.8	3744.0	:	:	BAYERN
1228.9	1186.6	1157.9	1170.7	:	:	989.4	956.8	954.3	948.8	:	:	OBERBAYERN
837.7	785.9	773.1	803.0	:	:	732.2	719.1	723.1	712.4	:	:	NIEDERBAYERN
579.4	559.9	552.0	552.0	:	:	420.1	398.6	397.2	394.1	:	:	OBERPFALZ
365.4	348.1	335.0	335.4	:	:	285.2	279.6	288.0	302.2	:	:	OBERFRANKEN
545.5	513.4	496.2	500.5	:	:	378.9	372.0	370.8	367.5	:	:	MITTELFRAKEN
297.7	261.9	251.3	250.9	:	:	374.8	325.5	365.7	403.6	:	:	UNTERFRANKEN
1042.2	1000.3	977.1	987.7	:	:	670.7	664.7	642.6	615.4	:	:	SCHWABEN
7.7	3.4	3.1	3.4	:	:	28.6	20.2	24.0	28.3	:	:	BERLIN
718.7	763.0	762.8	802.8	:	:	517.8	621.4	672.7	738.2	:	:	BRANDENBURG
12.2	12.3	11.6	11.5	:	:	19.5	15.6	14.6	16.0	:	:	BREMEN
9.3	8.2	8.0	7.3	:	:	72.5	74.0	74.7	102.8	:	:	HAMBURG
835.5	767.8	742.9	753.8	:	:	781.4	757.6	802.7	870.5	:	:	HESSEN
222.4	202.2	194.2	193.1	:	:	292.0	290.8	328.9	365.8	:	:	DARMSTADT
210.8	193.9	185.7	188.5	:	:	177.8	176.6	176.5	179.7	:	:	GIESSEN
402.3	371.7	363.0	372.3	:	:	311.6	290.1	297.3	325.1	:	:	KASSEL
671.4	706.7	669.7	688.6	:	:	573.6	634.3	654.9	733.2	:	:	MECKLENBURG-VORPOMMERN
4777.2	4532.6	4513.6	4728.7	:	:	3713.8	3605.8	3583.2	3774.5	:	:	NIEDERSACHSEN
234.3	212.5	207.0	207.0	:	:	337.6	324.9	328.0	339.4	:	:	BRAUNSCHWEIG
638.6	587.0	581.5	595.0	:	:	635.6	631.5	620.7	644.4	:	:	HANNOVER
1123.2	1090.3	1064.1	1115.6	:	:	905.8	884.0	884.4	914.4	:	:	LUENEBURG
2781.1	2642.8	2661.0	2811.0	:	:	1834.8	1765.4	1750.1	1876.2	:	:	WESER-EMS
3078.5	2812.0	2772.5	2867.9	:	:	2558.6	2545.9	2540.3	2668.7	:	:	NORDRHEIN-WESTFALEN
458.6	430.2	422.1	426.3	:	:	498.7	495.1	482.9	536.8	:	:	DUESSELDORF
329.1	329.6	314.5	310.5	:	:	332.5	327.1	347.8	380.3	:	:	KOELN
1203.5	1068.5	1069.1	1139.0	:	:	885.8	867.5	848.5	888.7	:	:	MUENSTER
694.0	616.0	607.4	621.8	:	:	547.7	555.8	554.7	530.3	:	:	DETMOLD
393.3	367.6	359.4	370.3	:	:	293.9	300.3	306.4	332.6	:	:	ARNSBERG
550.3	547.5	523.4	542.6	:	:	793.5	751.2	780.6	829.7	:	:	RHEINLAND-PFALZ
216.7	211.4	199.2	205.2	:	:	251.9	239.1	233.7	236.6	:	:	KOBLENZ
208.2	217.5	210.7	219.9	:	:	193.8	181.4	201.9	221.4	:	:	TRIER
125.4	118.6	113.6	117.6	:	:	347.7	330.7	345.0	371.7	:	:	RHEINHESSEN-PFALZ
60.9	59.6	60.0	60.0	:	:	56.5	50.5	50.5	55.8	:	:	SAARLAND
724.1	734.0	721.6	773.0	:	:	544.8	598.1	666.1	774.0	:	:	SACHSEN
606.5	615.6	586.7	604.7	:	:	568.5	622.5	702.6	775.8	:	:	SACHSEN-ANHALT
119.0	118.7	113.6	118.8	:	:	100.9	111.4	127.1	134.0	:	:	DESSAU
144.3	144.1	124.9	119.6	:	:	167.8	172.3	186.8	201.1	:	:	HALLE
343.3	352.7	348.3	366.4	:	:	299.8	338.8	388.7	440.7	:	:	MAGDEBURG
1398.1	1359.8	1341.6	1401.4	:	:	1300.3	1260.9	1231.8	1350.6	:	:	SCHLESWIG-HOLSTEIN
550.0	575.4	549.6	567.2	:	:	451.5	486.1	534.2	565.0	:	:	THUERINGEN

## C.0.2 FINAL OUTPUT AND INTERMEDIATE CONSUMPTION (MIO ECU)

REGIONS	FINAL AGRICULTURAL OUTPUT PRODUCTION FINALE DE L'AGRICULTURE						FINAL CROP OUTPUT PRODUCTION VEGETALE FINALE					
	1992	1993	1994	1995	1996	1997	1992	1993	1994	1995	1996	1997
<b>ELLADA</b>	<b>8508.9</b>	<b>8181.1</b>	<b>8865.7</b>	<b>8719.4</b>	:	:	<b>5920.1</b>	<b>5629.6</b>	<b>6157.5</b>	<b>6014.6</b>	<b>6035.3</b>	<b>6237.2</b>
VOREIA ELLADA	3943.8	3785.9	4183.2	:	:	:	2905.8	2762.9	2853.9	:	:	:
ANATOLIKI MAKEDONIA, THR	774.7	739.8	837.9	:	:	:	590.9	558.2	567.6	:	:	:
KENTRIKI MAKEDONIA	1735.9	1553.1	1848.9	:	:	:	1318.3	1142.0	1245.8	:	:	:
DYTIKI MAKEDONIA	314.4	303.0	309.5	:	:	:	186.6	181.2	224.1	:	:	:
THESSALIA	1118.7	1189.9	1187.0	:	:	:	809.9	881.5	816.5	:	:	:
KENTRIKI ELLADA	3244.9	3122.3	3347.5	:	:	:	2184.6	2077.4	2348.1	:	:	:
IPEIROS	402.7	388.7	360.3	:	:	:	150.7	147.8	291.4	:	:	:
IONIA NISIA	161.2	151.1	169.6	:	:	:	115.7	105.9	116.7	:	:	:
DYTIKI ELLADA	805.3	777.1	845.7	:	:	:	574.8	546.2	582.7	:	:	:
STEREA ELLADA	805.0	775.9	824.3	:	:	:	528.5	499.2	582.5	:	:	:
PELOPONNISOS	1070.7	1029.6	1147.6	:	:	:	814.8	778.2	774.8	:	:	:
ATTIKI	276.0	245.5	268.5	:	:	:	150.4	132.6	199.7	:	:	:
NISIA AIGAIU, KRITI	1044.2	1027.3	1066.4	:	:	:	679.3	656.7	755.7	:	:	:
VOREIO AIGAIO	149.9	147.1	145.8	:	:	:	81.6	78.0	108.5	:	:	:
NOTIO AIGAIO	165.1	161.8	156.7	:	:	:	81.3	77.3	119.5	:	:	:
KRITI	729.3	718.4	764.0	:	:	:	516.4	501.5	527.7	:	:	:
<b>ESPANA</b>	<b>24513.9</b>	<b>22311.7</b>	<b>23456.0</b>	<b>23352.8</b>	:	:	<b>14160.5</b>	<b>12900.3</b>	<b>13300.0</b>	<b>13074.2</b>	<b>16341.1</b>	<b>15509.4</b>
NOROESTE	:	:	:	:	:	:	:	:	:	:	:	:
GALICIA	:	:	:	:	:	:	:	:	:	:	:	:
ASTURIAS	:	:	:	:	:	:	:	:	:	:	:	:
CANTABRIA	:	:	:	:	:	:	:	:	:	:	:	:
NORESTE	:	:	:	:	:	:	:	:	:	:	:	:
PAIS VASCO	:	:	:	:	:	:	:	:	:	:	:	:
NAVARRA	:	:	:	:	:	:	:	:	:	:	:	:
RIOJA	:	:	:	:	:	:	:	:	:	:	:	:
ARAGON	:	:	:	:	:	:	:	:	:	:	:	:
MADRID	:	:	:	:	:	:	:	:	:	:	:	:
CENTRO (E)	:	:	:	:	:	:	:	:	:	:	:	:
CASTILLA-LEON	:	:	:	:	:	:	:	:	:	:	:	:
CASTILLA-LA MANCHA	:	:	:	:	:	:	:	:	:	:	:	:
EXTREMADURA	:	:	:	:	:	:	:	:	:	:	:	:
ESTE	:	:	:	:	:	:	:	:	:	:	:	:
CATALUNA	:	:	:	:	:	:	:	:	:	:	:	:
COMUNIDAD VALENCIANA	:	:	:	:	:	:	:	:	:	:	:	:
BALEARES	:	:	:	:	:	:	:	:	:	:	:	:
SUR	:	:	:	:	:	:	:	:	:	:	:	:
ANDALUCIA	:	:	:	:	:	:	:	:	:	:	:	:
MURCIA	:	:	:	:	:	:	:	:	:	:	:	:
CEUTA Y MELILLA	:	:	:	:	:	:	:	:	:	:	:	:
CANARIAS	:	:	:	:	:	:	:	:	:	:	:	:
<b>FRANCE</b>	<b>45570.1</b>	<b>42053.0</b>	<b>44006.9</b>	<b>45544.3</b>	<b>47001.5</b>	<b>46952.9</b>	<b>23650.5</b>	<b>20661.7</b>	<b>21902.2</b>	<b>23320.9</b>	<b>24336.7</b>	<b>24450.4</b>
ILE DE FRANCE	982.2	865.0	875.7	866.8	902.7	914.6	902.1	781.6	795.1	784.6	814.9	:
BASSIN PARISIEN	12920.6	11511.3	11955.4	12333.5	12892.9	12500.3	8346.1	7005.6	7288.3	7866.7	8345.2	:
CHAMPAGNE-ARDENNE	2769.8	2336.5	2419.7	2620.6	2704.1	2639.8	2342.3	1912.1	1950.1	2195.1	2278.4	:
PICARDIE	2291.5	2082.5	2152.0	2193.6	2366.2	2247.9	1704.7	1497.8	1544.6	1617.7	1759.2	:
HAUTE-NORMANDIE	1156.9	1007.1	1108.6	1078.6	1133.6	1017.3	610.3	460.6	537.6	534.6	583.8	:
CENTRE	2805.2	2387.0	2342.7	2518.8	2574.9	2573	2128.3	1737.5	1684.2	1847.7	1908.4	:
BASSE-NORMANDIE	2005.5	1881.7	1918.0	1871.1	1999.0	1882.5	456.5	360.6	377.2	391.0	432.4	:
BOURGOGNE	1891.7	1816.4	2014.5	2050.8	2115.1	2139.8	1104.0	1037.0	1194.5	1280.7	1382.9	:
NORD-PAS-DE-CALAIS	1905.8	1824.9	1943.4	1920.8	1983.0	1749	1042.6	974.2	1069.8	1055.4	1119.1	:
EST	2640.7	2480.3	2520.8	2574.0	2666.9	2693.8	1141.0	1000.8	977.8	1047.2	1156.0	:
LORRAINE	1078.0	1012.6	1021.8	1052.0	1104.1	1045.9	388.7	332.5	318.6	363.3	423.3	:
ALSACE	796.0	728.2	741.4	741.3	789.2	924.8	561.0	500.6	501.9	509.8	546.7	:
FRANCHE-COMTE	766.7	739.4	757.6	780.7	773.7	723.1	191.2	167.8	157.3	174.1	186.0	:
OUEST	13159.7	12124.1	12719.6	12825.5	13522.4	13275	3736.6	3084.1	3333.6	3181.4	3474.1	:
PAYS DE LA LOIRE	4711.6	4398.1	4592.3	4502.0	4797.2	4648.9	1432.3	1211.8	1291.7	1214.0	1411.7	:
BRETAGNE	6171.1	5723.8	5979.8	6283.4	6619.7	6468	984.6	819.4	871.1	895.2	939.2	:
POITOU-CHARENTES	2277.0	2002.1	2147.5	2040.0	2105.4	2158	1319.7	1052.9	1170.8	1072.2	1123.3	:
SUD-OUEST	6808.6	6164.3	6285.1	6939.2	7020.6	7494.3	3795.1	3248.0	3310.9	3985.7	4064.6	:
AQUITAINE	3586.9	3163.2	3209.7	3660.0	3722.1	4308.2	2435.6	2035.7	2065.3	2582.0	2629.3	:

## C.0.2 PRODUCTION FINALE ET CONSOMMATION INTERMEDIAIRE (MIO ECU)

FINAL ANIMAL OUTPUT PRODUCTION ANIMALE FINALE						INTERMEDIATE CONSUMPTION CONSOMMATION INTERMEDIAIRE						REGIONS
1992	1993	1994	1995	1996	1997	1992	1993	1994	1995	1996	1997	
2588.8	2551.5	2708.2	2720.6	2492.6	2576.8	2191.3	2247.2	2205.1	2255.2	:	:	ELLADA
1038.0	1023.0	1329.3	:	:	:	1159.3	1188.8	1166.6	:	:	:	VOREIA ELLADA
183.8	181.5	270.3	:	:	:	185.1	189.9	186.3	:	:	:	ANATOLIKI MAKEDONIA, THR
417.6	411.2	603.1	:	:	:	610.4	626.0	614.2	:	:	:	KENTRIKI MAKEDONIA
127.8	121.8	85.4	:	:	:	108.9	111.7	109.6	:	:	:	DYTIKI MAKEDONIA
308.8	308.5	370.5	:	:	:	254.8	261.3	256.4	:	:	:	THESSALIA
1060.3	1045.0	999.4	:	:	:	742.5	761.4	747.2	:	:	:	KENTRIKI ELLADA
251.9	240.8	69.0	:	:	:	102.3	105.0	103.0	:	:	:	IPEIROS
45.5	45.2	52.9	:	:	:	32.1	32.9	32.3	:	:	:	IONIA NISIA
230.4	230.8	263.0	:	:	:	170.2	174.6	171.3	:	:	:	DYTIKI ELLADA
276.5	276.6	241.8	:	:	:	246.6	252.9	248.1	:	:	:	STEREA ELLADA
255.9	251.4	372.7	:	:	:	191.3	196.1	192.5	:	:	:	PELOPONNISOS
125.6	112.9	68.8	:	:	:	87.4	89.6	88.0	:	:	:	ATTIKI
364.9	370.6	310.7	:	:	:	202.1	207.3	203.4	:	:	:	NISIA AIGAIU, KRITI
68.3	69.2	37.3	:	:	:	26.6	27.3	26.8	:	:	:	VOREIO AIGAIO
83.8	84.5	37.2	:	:	:	25.2	25.9	25.4	:	:	:	NOTIO AIGAIO
212.8	216.9	236.2	:	:	:	150.2	154.1	151.2	:	:	:	KRITI
10358.4	9424.7	9961.3	10088.3	10933.9	11156.4	11418.8	10282.6	10284.5	10584.7	:	:	ESPANA
:	:	:	:	:	:	:	:	:	:	:	:	NOROESTE
:	:	:	:	:	:	:	:	:	:	:	:	GALICIA
:	:	:	:	:	:	:	:	:	:	:	:	ASTURIAS
:	:	:	:	:	:	:	:	:	:	:	:	CANTABRIA
:	:	:	:	:	:	:	:	:	:	:	:	NORESTE
:	:	:	:	:	:	:	:	:	:	:	:	PAIS VASCO
:	:	:	:	:	:	:	:	:	:	:	:	NAVARRA
:	:	:	:	:	:	:	:	:	:	:	:	RIOJA
:	:	:	:	:	:	:	:	:	:	:	:	ARAGON
:	:	:	:	:	:	:	:	:	:	:	:	MADRID
:	:	:	:	:	:	:	:	:	:	:	:	CENTRO (E)
:	:	:	:	:	:	:	:	:	:	:	:	CASTILLA-LEON
:	:	:	:	:	:	:	:	:	:	:	:	CASTILLA-LA MANCHA
:	:	:	:	:	:	:	:	:	:	:	:	EXTREMADURA
:	:	:	:	:	:	:	:	:	:	:	:	ESTE
:	:	:	:	:	:	:	:	:	:	:	:	CATALUNA
:	:	:	:	:	:	:	:	:	:	:	:	COMUNIDAD VALENCIANA
:	:	:	:	:	:	:	:	:	:	:	:	BALEARES
:	:	:	:	:	:	:	:	:	:	:	:	SUR
:	:	:	:	:	:	:	:	:	:	:	:	ANDALUCIA
:	:	:	:	:	:	:	:	:	:	:	:	MURCIA
:	:	:	:	:	:	:	:	:	:	:	:	CEUTA Y MELILLA
:	:	:	:	:	:	:	:	:	:	:	:	CANARIAS
21930.3	21381.2	22117.0	22281.3	22747.9	22584.2	20791.7	20649.6	21161.5	22202.9	23272.8	23587.5	FRANCE
81.6	83.9	81.2	82.2	89.2	:	438.8	419.2	429.1	457.1	474.3	433.4	ILE DE FRANCE
4539.4	4457.6	4593.3	4423.7	4532.2	:	5513.0	5309.5	5462.6	5834.1	6069.1	6053.1	BASSIN PARISIEN
415.0	404.7	420.0	417.7	421.9	:	938.8	877.9	908.3	996.8	1035.5	1052.9	CHAMPAGNE-ARDENNE
585.1	579.7	604.4	579.6	601.3	:	1041.0	1002.8	1027.9	1104.6	1136.5	1128.4	PICARDIE
546.5	546.4	571.0	544.2	547.5	:	527.5	512.5	516.2	546.9	569.4	538.0	HAUTE-NORMANDIE
680.3	651.6	664.7	650.4	667.3	:	1299.0	1236.0	1276.8	1361.9	1419.0	1401.6	CENTRE
1548.9	1521.0	1540.6	1480.2	1566.6	:	919.1	922.7	938.8	982.0	1025.7	1067.6	BASSE-NORMANDIE
763.7	754.3	792.6	751.6	727.6	:	787.6	757.5	794.5	841.9	883.1	864.6	BOURGOGNE
863.6	847.4	873.5	866.3	864.5	:	943.1	924.0	942.1	988.5	1020.2	1019.4	NORD-PAS-DE-CALAIS
1492.6	1475.2	1537.3	1517.9	1509.7	:	1132.4	1136.2	1166.2	1234.3	1275.7	1251.7	EST
690.3	680.4	704.8	689.5	681.5	:	502.4	502.7	517.2	551.1	579.6	555.3	LORRAINE
229.0	223.1	233.3	225.9	240.7	:	292.0	293.8	300.8	320.8	337.1	345.9	ALSACE
573.3	571.7	599.3	602.5	587.4	:	337.9	339.7	348.2	362.4	359.1	350.5	FRANCHE-COMTE
9373.9	9033.5	9377.9	9668.9	10034.0	:	6828.2	6920.7	7096.4	7363.7	7810.6	8033.8	OUEST
3230.2	3182.8	3301.6	3305.1	3365.6	:	2141.0	2168.4	2195.0	2277.8	2396.4	2527.1	PAYS DE LA LOIRE
5187.2	4904.7	5108.5	5388.4	5680.5	:	3582.2	3671.3	3803.2	3914.4	4177.3	4251.1	BRETAGNE
956.6	946.0	967.8	975.4	987.9	:	1105.0	1081.0	1098.2	1171.5	1236.9	1255.7	POITOU-CHARENTES
2956.0	2878.4	2935.8	2992.5	2967.0	:	2990.9	3002.1	3068.3	3227.2	3377.5	3527.6	SUD-OUEST
1101.0	1080.9	1088.4	1090.6	1094.6	:	1329.7	1340.7	1394.2	1461.4	1520.5	1619.2	AQUITAINE

## C.0.2 FINAL OUTPUT AND INTERMEDIATE CONSUMPTION (MIO ECU)

REGIONS	FINAL AGRICULTURAL OUTPUT PRODUCTION FINALE DE L'AGRICULTURE						FINAL CROP OUTPUT PRODUCTION VEGETALE FINALE					
	1992	1993	1994	1995	1996	1997	1992	1993	1994	1995	1996	1997
MIDI-PYRENEES	2617.1	2429.0	2488.5	2637.5	2709.6	2637.4	1269.7	1126.2	1160.4	1323.9	1343.6	:
LIMOUSIN	604.7	572.1	586.9	641.8	588.9	548.6	89.8	86.1	85.1	79.8	91.6	:
CENTRE-EST	3791.3	3708.7	3893.4	4008.7	4031.5	3964.4	1539.5	1466.2	1565.2	1669.9	1712.3	:
RHONE-ALPES	2561.9	2520.3	2664.7	2756.8	2777.9	2775.1	1235.5	1196.9	1302.7	1382.9	1402.9	:
AUVERGNE	1229.4	1188.4	1228.6	1252.0	1253.6	1189.3	304.0	269.4	262.6	287.0	309.4	:
MEDITERRANEE	3361.2	3374.4	3813.6	4075.8	3981.6	4361.5	3147.6	3101.2	3561.6	3730.1	3650.4	:
LANGUEDOC-ROUSSILLON	1431.5	1415.3	1763.1	1888.2	1888.5	2073.3	1384.9	1305.6	1686.5	1727.6	1723.0	:
PROVENCE-ALPES-COTE D'A	1772.9	1845.6	1929.8	2057.3	1982.2	2143.7	1649.3	1722.6	1800.3	1925.3	1855.9	:
CORSE	156.8	113.5	120.6	130.3	111.0	144.5	113.5	73.1	74.8	77.1	71.5	:
DEPARTEMENTS D'OUTRE-MER	:	:	:	:	:	:	:	:	:	:	:	:
GUADELOUPE	:	178.9	178.2	:	:	:	:	141.3	139.4	:	:	:
MARTINIQUE	:	:	:	:	:	:	:	:	:	:	:	:
GUYANE	:	:	:	:	:	:	:	:	:	:	:	:
REUNION	:	:	:	:	:	:	:	:	:	:	:	:
<b>IRELAND</b>	<b>4409.1</b>	<b>4289.1</b>	<b>4282.7</b>	<b>4385.0</b>	<b>4459.5</b>	<b>4435.2</b>	<b>599.8</b>	<b>480.4</b>	<b>506.4</b>	<b>546.8</b>	<b>572.2</b>	<b>547.8</b>
<b>ITALIA</b>	<b>38386.6</b>	<b>33029.1</b>	<b>32368.0</b>	<b>31352.5</b>	<b>35683.7</b>	<b>35081.4</b>	<b>23840.9</b>	<b>19726.9</b>	<b>19358.6</b>	<b>19009.5</b>	<b>21573.4</b>	<b>20929.6</b>
NORD OVEST	3534.8	3211.9	3171.6	3184.8	3566.3	:	2045.4	1835.1	1780.1	1826.8	2043.9	:
PIEMONTE	2747.9	2463.5	2433.6	2442.9	2778.0	:	1380.9	1198.3	1155.4	1198.8	1388.4	:
VALLE D'AOSTA	46.9	39.6	45.6	47.8	53.3	:	7.2	5.6	6.1	6.5	6.9	:
LIGURIA	739.9	708.8	692.4	694.0	735.0	:	657.2	631.2	618.6	621.6	648.7	:
LOMBARDIA	5029.3	4456.5	4350.7	4075.7	4720.2	:	1349.8	1176.4	1126.4	1100.5	1317.4	:
NORD EST	5552.0	4770.2	4856.6	4499.0	5341.5	:	3044.1	2456.1	2582.9	2373.3	2890.0	:
TRENTINO-ALTO ADIGE	949.8	738.4	889.2	753.0	928.7	:	632.0	455.4	596.1	468.2	604.8	:
VENETO	3899.5	3447.8	3378.6	3165.3	3754.4	:	2008.1	1675.6	1660.6	1559.9	1898.2	:
FRIULI-VENEZIA GIULIA	702.8	584.0	588.8	580.7	658.4	:	404.1	325.1	326.3	345.2	387.0	:
EMILIA-ROMAGNA	5078.0	4082.1	3961.8	3708.7	4285.9	:	2896.5	2111.5	2026.0	1876.2	2153.7	:
CENTRO (I)	3234.7	2792.8	2726.4	2707.0	2987.7	:	2182.2	1830.6	1836.0	1830.7	1966.5	:
TOSCANA	1505.6	1330.4	1316.0	1331.7	1477.2	:	1059.5	922.9	932.8	956.2	1041.0	:
UMBRIA	644.6	577.1	533.2	527.9	577.6	:	375.3	331.5	317.5	311.8	326.6	:
MARCHE	1084.5	885.3	877.1	847.4	932.9	:	747.4	576.2	585.7	562.7	599.0	:
LAZIO	2023.6	1694.3	1691.4	1647.8	1801.0	:	1378.6	1096.7	1116.2	1082.2	1161.4	:
ABRUZZO-MOLISE	1321.0	1088.3	1078.2	1065.4	1228.6	:	915.6	714.3	719.7	735.4	846.5	:
ABRUZZO	1041.2	851.1	855.0	829.8	962.4	:	766.9	599.4	620.1	618.7	717.5	:
MOLISE	279.8	237.2	223.3	235.7	266.2	:	148.7	114.8	99.6	116.8	129.0	:
CAMPANIA	2629.4	2180.7	2177.9	2179.2	2338.2	:	2022.7	1603.3	1661.0	1654.3	1742.6	:
SUD	5149.7	4611.0	4559.9	4563.1	5172.5	:	4419.8	3918.1	3880.2	3911.5	4437.5	:
PUGLIA	3611.1	2870.7	3109.8	2881.9	3251.7	:	3257.9	2551.3	2781.8	2570.1	2898.0	:
BASILICATA	467.6	446.1	460.1	419.0	439.9	:	325.5	317.2	324.6	300.3	307.7	:
CALABRIA	1071.1	1294.2	990.0	1262.2	1480.9	:	836.4	1049.6	773.8	1041.2	1231.9	:
SICILIA	3720.3	3119.5	2744.5	2781.8	3152.0	:	3133.0	2551.6	2193.4	2266.0	2581.7	:
SARDEGNA	1113.7	1021.8	1048.9	939.8	1089.7	:	453.3	433.1	436.5	352.5	432.2	:
<b>LUXEMBOURG (GRAND-DUCHE)</b>	<b>189.2</b>	<b>187.1</b>	<b>185.1</b>	<b>197.3</b>	<b>188.7</b>	<b>180.6</b>	<b>42.9</b>	<b>34.7</b>	<b>35.2</b>	<b>35.1</b>	<b>33.9</b>	<b>28.4</b>
<b>NEDERLAND</b>	<b>16055.6</b>	<b>15980.2</b>	<b>17012.0</b>	<b>17112.3</b>	<b>16904.0</b>	<b>16384.8</b>	<b>6676.4</b>	<b>7027.3</b>	<b>7973.0</b>	<b>7910.6</b>	<b>7762.1</b>	<b>8212.4</b>
NOORD-NEDERLAND	2131.7	2184.4	:	:	:	:	586.6	603.2	:	:	:	:
GRONINGEN	527.6	537.6	:	:	:	:	235.9	241.5	:	:	:	:
FRIESLAND	948.1	985.1	:	:	:	:	119.7	127.3	:	:	:	:
DRENTHE	656.0	661.7	:	:	:	:	231.0	234.3	:	:	:	:
OOST-NEDERLAND	4272.6	4174.4	:	:	:	:	868.9	936.9	:	:	:	:
OVERIJSSSEL	1325.3	1279.0	:	:	:	:	75.7	77.1	:	:	:	:
GELDERLAND	2529.9	2448.5	:	:	:	:	465.1	504.4	:	:	:	:
FLEVOLAND	417.4	446.9	:	:	:	:	328.0	355.4	:	:	:	:
WEST-NEDERLAND	5038.4	5260.5	:	:	:	:	3917.1	4137.8	:	:	:	:
UTRECHT	500.2	495.9	:	:	:	:	102.2	108.5	:	:	:	:
NOORD-HOLLAND	1193.5	1283.8	:	:	:	:	928.2	1008.6	:	:	:	:
ZUID-HOLLAND	3014.2	3132.7	:	:	:	:	2625.8	2741.2	:	:	:	:
ZEELAND	330.5	348.2	:	:	:	:	261.0	279.5	:	:	:	:
ZUID-NEDERLAND	4612.9	4360.9	:	:	:	:	1303.8	1349.5	:	:	:	:
NOORD-BRABANT	3247.7	3042.8	:	:	:	:	755.1	780.5	:	:	:	:
LIMBURG (NL)	1365.2	1318.1	:	:	:	:	548.7	569.0	:	:	:	:

## C.0.2 PRODUCTION FINALE ET CONSOMMATION INTERMEDIAIRE (MIO ECU)

FINAL ANIMAL OUTPUT PRODUCTION ANIMALE FINALE						INTERMEDIATE CONSUMPTION CONSOMMATION INTERMEDIAIRE						REGIONS
1992	1993	1994	1995	1996	1997	1992	1993	1994	1995	1996	1997	
1343.3	1311.9	1346.3	1336.4	1377.8	:	1290.1	1286.5	1305.4	1379.4	1444.9	1481.0	MIDI-PYRENEES
511.7	485.6	501.2	565.5	494.5	:	371.1	374.9	368.6	386.5	412.2	427.5	LIMOUSIN
2244.5	2221.7	2315.7	2324.2	2329.7	:	1627.6	1625.5	1641.4	1699.8	1789.6	1810.8	CENTRE-EST
1321.3	1302.9	1353.9	1356.5	1390.2	:	1043.0	1034.9	1038.0	1068.0	1121.0	1139.2	RHONE-ALPES
923.2	918.8	961.8	967.6	939.5	:	584.6	590.6	603.4	631.9	668.6	671.6	AUVERGNE
378.6	383.4	402.4	405.6	421.7	:	1317.8	1312.5	1355.5	1398.1	1455.6	1457.7	MEDITERRANEE
193.3	202.6	213.5	217.2	216.2	:	569.1	563.7	593.7	619.0	651.2	646.3	LANGUEDOC-ROUSSILLON
143.3	138.8	142.5	145.9	157.8	:	699.6	692.5	701.8	722.3	742.8	749.9	PROVENCE-ALPES-COTE D'A
42.1	42.0	46.3	42.5	47.7	:	49.0	56.2	59.9	56.9	61.6	61.5	CORSE
:	:	:	:	:	:	:	:	:	:	:	:	DEPARTEMENTS D'OUTRE-MER
:	37.6	38.8	:	:	:	:	:	:	:	:	:	GUADELOUPE
:	:	:	:	:	:	:	:	:	:	:	:	MARTINIQUE
:	:	:	:	:	:	:	:	:	:	:	:	GUYANE
:	:	:	:	:	:	:	:	:	:	:	:	REUNION
3809.3	3808.7	3776.3	3838.3	3887.5	3887.3	1812.2	1788.9	1982.1	2048.6	2186.9	2207.2	IRELAND
14153.3	12803.1	12604.1	11980.9	13700.8	13671.3	10389.7	9426.8	8993.9	8717.8	9819.4	9865.2	ITALIA
1458.5	1337.6	1357.0	1326.9	1487.1	:	1046.6	982.4	953.5	930.4	1034.4	:	NORD OVEST
1343.6	1235.3	1253.1	1221.7	1364.2	:	944.6	884.6	860.7	830.2	922.8	:	PIEMONTE
39.0	33.1	38.8	40.7	45.6	:	14.6	12.3	13.7	14.3	15.8	:	VALLE D'AOSTA
75.9	69.2	65.0	64.5	77.3	:	87.4	85.5	79.2	85.8	95.8	:	LIGURIA
3648.3	3240.2	3187.5	2942.3	3365.6	:	1995.2	1791.4	1697.6	1639.9	1845.7	:	LOMBARDIA
2461.3	2255.1	2222.1	2079.9	2399.5	:	1721.5	1568.0	1490.2	1369.6	1552.2	:	NORD EST
309.2	272.3	283.1	275.9	313.8	:	221.7	187.9	190.0	181.4	204.4	:	TRENTINO-ALTO ADIGE
1859.3	1731.5	1682.9	1574.0	1820.7	:	1262.8	1172.5	1101.3	1003.2	1138.9	:	VENETO
292.8	251.4	256.1	229.9	265.0	:	237.0	207.6	198.9	185.0	208.9	:	FRIULI-VENEZIA GIULIA
2146.8	1926.1	1894.3	1797.7	2092.8	:	1497.8	1334.4	1277.5	1224.1	1393.1	:	EMILIA-ROMAGNA
1018.0	917.7	855.5	844.8	985.5	:	906.4	841.6	779.0	769.0	872.7	:	CENTRO (I)
427.5	383.3	365.0	359.0	417.6	:	403.6	377.7	351.2	346.5	392.5	:	TOSCANA
263.4	238.0	209.7	210.6	244.9	:	203.1	188.0	169.4	169.2	191.6	:	UMBRIA
327.0	296.4	280.9	275.1	323.1	:	299.7	275.8	258.5	253.3	288.7	:	MARCHE
623.2	569.9	553.1	545.7	617.1	:	490.6	444.2	423.3	430.2	480.0	:	LAZIO
391.7	356.7	344.9	317.7	368.2	:	332.6	292.7	276.7	268.4	305.8	:	ABRUZZO-MOLISE
263.7	238.2	224.1	201.4	234.0	:	240.5	205.8	194.6	187.4	212.9	:	ABRUZZO
128.0	118.5	120.8	116.3	134.2	:	92.1	86.8	82.1	81.0	92.9	:	MOLISE
563.9	522.9	478.1	489.7	555.9	:	502.6	465.9	442.2	444.8	493.8	:	CAMPANIA
656.1	599.3	607.8	587.1	662.2	:	933.0	846.8	837.8	841.6	951.7	:	SUD
313.9	269.8	285.8	274.5	311.5	:	598.4	522.0	534.7	529.3	599.0	:	PUGLIA
135.6	120.7	128.4	112.2	125.0	:	125.9	117.9	114.9	111.7	127.5	:	BASILICATA
206.5	208.9	193.7	200.4	225.7	:	208.7	206.9	188.1	200.6	225.3	:	CALABRIA
536.6	503.5	504.5	473.3	522.4	:	591.8	526.8	494.1	491.4	548.1	:	SICILIA
648.8	574.0	599.4	575.8	644.5	:	371.5	332.7	321.9	308.5	341.9	:	SARDEGNA
145.6	151.5	148.8	161.2	154.0	151.3	82.2	79.6	81.3	84.9	86.9	85.7	LUXEMBOURG (GRAND-DUCHE)
9379.2	8952.9	9039.0	9201.6	9141.9	8172.4	7761.6	8059.5	8046.8	8291.1	8516.0	8142.5	NEDERLAND
1545.1	1581.2	:	:	:	:	957.4	995.1	:	:	:	:	NOORD-NEDERLAND
291.7	296.0	:	:	:	:	251.6	262.6	:	:	:	:	GRONINGEN
828.4	857.8	:	:	:	:	377.2	393.3	:	:	:	:	FRIESLAND
425.0	427.4	:	:	:	:	328.7	339.2	:	:	:	:	DRENTHE
3403.7	3237.5	:	:	:	:	2397.1	2457.6	:	:	:	:	OOST-NEDERLAND
1249.5	1201.8	:	:	:	:	661.7	682.3	:	:	:	:	OVERIJSSSEL
2064.8	1944.1	:	:	:	:	1543.8	1568.9	:	:	:	:	GELDERLAND
89.3	91.5	:	:	:	:	191.6	206.4	:	:	:	:	FLEVOLAND
1121.3	1122.8	:	:	:	:	1784.6	1928.0	:	:	:	:	WEST-NEDERLAND
398.0	387.4	:	:	:	:	214.3	221.4	:	:	:	:	UTRECHT
265.3	275.2	:	:	:	:	429.7	484.0	:	:	:	:	NOORD-HOLLAND
388.4	391.5	:	:	:	:	980.4	1051.3	:	:	:	:	ZUID-HOLLAND
69.5	68.6	:	:	:	:	160.3	171.3	:	:	:	:	ZEELAND
3309.1	3011.4	:	:	:	:	2622.4	2678.8	:	:	:	:	ZUID-NEDERLAND
2492.6	2262.3	:	:	:	:	1904.7	1941.6	:	:	:	:	NOORD-BRABANT
816.5	749.1	:	:	:	:	717.7	737.2	:	:	:	:	LIMBURG (NL)

## C.0.2 FINAL OUTPUT AND INTERMEDIATE CONSUMPTION (MIO ECU)

REGIONS	FINAL AGRICULTURAL OUTPUT PRODUCTION FINALE DE L'AGRICULTURE						FINAL CROP OUTPUT PRODUCTION VEGETALE FINALE					
	1992	1993	1994	1995	1996	1997	1992	1993	1994	1995	1996	1997
	<b>ÖSTERREICH</b>	<b>4521.0</b>	<b>4675.0</b>	<b>4793.1</b>	<b>3727.8</b>	<b>3654.0</b>	<b>3583</b>	<b>1418.7</b>	<b>1432.0</b>	<b>1629.4</b>	<b>1298.5</b>	<b>1213.3</b>
OSTÖSTERREICH	1778.8	1806.1	1906.4	1431.0	1418.8	1369.4	:	:	:	:	:	:
BURGENLAND	263.8	246.1	280.0	221.2	204.5	212	:	:	:	:	:	:
NIEDERÖSTERREICH	1407.3	1444.2	1516.0	1150.3	1146.2	1092.6	:	:	:	:	:	:
WIEN	107.7	115.8	110.4	59.5	68.0	64.9	:	:	:	:	:	:
SÜDÖSTERREICH	1186.0	1223.3	1236.6	1018.8	1020.8	995.3	:	:	:	:	:	:
KAERNTEN	317.9	312.9	329.2	274.3	263.1	268.4	:	:	:	:	:	:
STEIERMARK	868.1	910.4	907.4	744.5	757.7	726.9	:	:	:	:	:	:
WESTÖSTERREICH	1556.2	1645.6	1650.1	1278.0	1214.5	1218.3	:	:	:	:	:	:
OBERÖSTERREICH	1016.9	1074.3	1076.6	825.5	794.5	782.9	:	:	:	:	:	:
SALZBURG	206.8	220.3	216.0	169.7	156.0	168.4	:	:	:	:	:	:
TIROL	247.9	262.0	270.3	211.1	195.8	198.1	:	:	:	:	:	:
VORARLBERG	84.6	89.0	87.2	71.7	68.1	68.8	:	:	:	:	:	:
<b>PORTUGAL</b>	<b>4528.7</b>	<b>4032.3</b>	<b>4284.0</b>	<b>4452.5</b>	<b>4842.7</b>	<b>4346.8</b>	<b>2077.5</b>	<b>1818.5</b>	<b>2209.6</b>	<b>2310.3</b>	<b>2477.5</b>	<b>1941.9</b>
NORTE	1093.4	941.1	999.5	:	:	:	541.8	457.4	552.2	:	:	:
CENTRO (P)	1019.8	924.9	993.6	:	:	:	435.3	367.2	450.1	:	:	:
LISBOA E VALE DO TEJO	1252.8	1137.4	1223.0	:	:	:	589.3	529.5	689.5	:	:	:
ALENTEJO	691.9	605.4	643.3	:	:	:	288.2	257.8	305.2	:	:	:
ALGARVE	173.9	157.3	160.0	:	:	:	126.8	120.7	125.3	:	:	:
<b>SUOMI/FINLAND</b>	<b>3454.7</b>	<b>3124.2</b>	<b>3135.3</b>	<b>2336.6</b>	<b>2285.8</b>	<b>2305.7</b>	<b>1014.1</b>	<b>1001.9</b>	<b>829.6</b>	<b>656.9</b>	<b>682.3</b>	<b>697.8</b>
MANNER-SUOMI	:	:	3111.6	:	:	:	:	:	:	:	:	:
UUSIMAA	:	:	224.1	:	:	:	:	:	:	:	:	:
ETELAE-SUOMI	:	:	1185.7	:	:	:	:	:	:	:	:	:
ITAE-SUOMI	:	:	512.8	:	:	:	:	:	:	:	:	:
VAELI-SUOMI	:	:	810.2	:	:	:	:	:	:	:	:	:
POHJOIS-SUOMI	:	:	378.7	:	:	:	:	:	:	:	:	:
AHVENANMAA/AALAND	:	:	23.7	:	:	:	:	:	:	:	:	:
<b>SVERIGE</b>	<b>3764.4</b>	<b>3298.7</b>	<b>3336.0</b>	<b>3191.7</b>	<b>3369.0</b>	<b>3332.9</b>	<b>1087.0</b>	<b>980.9</b>	<b>964.0</b>	<b>1023.7</b>	<b>1036.3</b>	<b>1016.5</b>
STOCKHOLM	93.5	84.4	86.5	80.6	83.0	:	47.0	42.8	44.1	42.2	40.3	:
OESTRA MELLANSVERIGE	744.9	672.9	689.6	652.3	643.5	:	302.5	286.0	276.0	274.3	251.4	:
SMAALAND MED OEARNA	541.1	472.2	469.8	448.2	494.2	:	44.6	42.6	38.1	50.4	67.1	:
SYDSVERIGE	1013.7	885.8	889.5	867.1	905.8	:	445.5	387.0	387.1	414.8	432.0	:
VAESTSVERIGE	837.4	723.3	740.3	704.8	757.3	:	191.8	169.3	165.6	178.8	172.2	:
NORRA MELLANSVERIGE	244.0	215.4	220.0	208.3	226.1	:	49.0	46.9	46.7	51.1	51.9	:
MELLERSTA NORRLAND	124.1	104.6	103.8	98.3	109.6	:	2.4	2.1	1.5	3.4	6.9	:
OEVRE NORRLAND	165.8	140.0	136.5	132.2	149.4	:	4.1	4.2	4.9	8.6	14.6	:
<b>UNITED KINGDOM</b>	<b>18559.3</b>	<b>17771.3</b>	<b>18374.8</b>	<b>18854.0</b>	<b>18390.2</b>	<b>18997.4</b>	<b>7152.6</b>	<b>6377.0</b>	<b>6691.2</b>	<b>7176.9</b>	<b>7112.5</b>	<b>6912.2</b>
NORTH	966.6	977.8	866.1	861.5	:	:	191.0	157.9	161.7	174.4	:	:
YORKSHIRE AND HUMBERSI	1740.5	1644.4	1714.8	1726.4	:	:	767.0	694.8	719.3	779.8	:	:
EAST MIDLANDS	2042.3	1938.0	1945.0	1980.1	:	:	1166.9	1076.7	1072.8	1182.8	:	:
EAST ANGLIA	2055.9	1914.8	1950.2	1945.6	:	:	1317.0	1204.2	1235.2	1356.1	:	:
SOUTH EAST (UK)	2484.1	2287.2	2331.7	2351.6	:	:	1509.7	1352.0	1379.9	1392.0	:	:
SOUTH WEST (UK)	2497.3	2401.4	2554.2	2818.2	:	:	548.0	496.2	548.3	563.5	:	:
WEST MIDLANDS	1651.9	1568.2	1621.5	1674.1	:	:	601.1	540.7	567.5	593.8	:	:
NORTH WEST (UK)	998.6	979.8	1056.1	1076.4	:	:	289.0	275.3	318.3	262.6	:	:
WALES	1042.5	1061.9	1163.8	1077.5	:	:	51.9	40.8	47.4	63.3	:	:
SCOTLAND	1934.7	1822.0	1919.3	2054.8	:	:	619.9	466.3	525.2	684.3	:	:
NORTHERN IRELAND	1145.1	1175.8	1250.9	1287.7	:	:	91.0	72.1	114.1	124.3	:	:

## C.0.2 PRODUCTION FINALE ET CONSOMMATION INTERMEDIAIRE (MIO ECU)

FINAL ANIMAL OUTPUT PRODUCTION ANIMALE FINALE						INTERMEDIATE CONSUMPTION CONSOMMATION INTERMEDIAIRE						REGIONS
1992	1993	1994	1995	1996	1997	1992	1993	1994	1995	1996	1997	
3102.3	3243.0	3163.8	2429.3	2440.7	2371.2	1701.1	1814.6	1855.2	1835.6	1902.1	1880.2	ÖSTERREICH
:	:	:	:	:	:	656.8	715.0	728.4	727.8	734.2	:	OSTÖSTERREICH
:	:	:	:	:	:	117.4	126.0	126.4	128.2	130.4	:	BURGENLAND
:	:	:	:	:	:	513.2	560.9	572.2	582.4	590.4	:	NIEDERÖSTERREICH
:	:	:	:	:	:	26.2	28.1	29.8	17.2	13.4	:	WIEN
:	:	:	:	:	:	475.0	466.3	478.5	479.1	510.6	:	SUEDÖSTERREICH
:	:	:	:	:	:	126.8	130.6	134.3	134.3	139.2	:	KAERNTEN
:	:	:	:	:	:	348.2	335.7	344.2	344.8	371.4	:	STEIERMARK
:	:	:	:	:	:	569.3	633.3	648.2	628.7	657.4	:	WESTÖSTERREICH
:	:	:	:	:	:	352.2	396.9	406.7	410.9	434.5	:	OBERÖSTERREICH
:	:	:	:	:	:	90.3	98.2	100.4	92.0	95.5	:	SALZBURG
:	:	:	:	:	:	94.4	103.7	106.1	93.2	95.5	:	TIROL
:	:	:	:	:	:	32.4	34.5	35.1	32.5	31.8	:	VORARLBERG
2379.2	2133.4	2002.4	2066.4	2299.0	2325.6	2367.1	2216.2	2137.1	2215.0	2338.5	2190.2	PORTUGAL
528.0	455.3	421.9	:	:	:	490.1	456.9	409.8	:	:	:	NORTE
570.0	543.0	530.2	:	:	:	533.4	520.4	523.5	:	:	:	CENTRO (P)
642.4	584.3	512.4	:	:	:	754.9	711.7	700.4	:	:	:	LISBOA E VALE DO TEJO
395.2	338.0	329.5	:	:	:	398.0	352.5	354.6	:	:	:	ALENTEJO
44.9	34.5	32.9	:	:	:	78.9	75.2	65.9	:	:	:	ALGARVE
2440.6	2122.2	2305.7	1679.6	1603.5	1608.0	1867.7	1622.7	1727.1	1532.7	1511.1	1551.5	SUOMI/FINLAND
:	:	:	:	:	:	:	:	1714.6	:	:	:	MANNER-SUOMI
:	:	:	:	:	:	:	:	121.3	:	:	:	UUSIMAA
:	:	:	:	:	:	:	:	670.5	:	:	:	ETELAE-SUOMI
:	:	:	:	:	:	:	:	290.4	:	:	:	ITAE-SUOMI
:	:	:	:	:	:	:	:	438.6	:	:	:	VAELI-SUOMI
:	:	:	:	:	:	:	:	193.8	:	:	:	POHJOIS-SUOMI
:	:	:	:	:	:	:	:	12.4	:	:	:	AHVENANMAA/AALAND
2677.4	2317.8	2372.1	2168.1	2332.7	2316.4	2386.6	2030.9	2085.9	2066.8	2427.3	2454.4	SVERIGE
46.5	41.7	42.5	38.4	42.7	:	59.6	53.2	53.9	52.0	62.7	:	STOCKHOLM
442.3	386.9	413.6	378.0	392.0	:	491.6	428.4	448.3	441.6	517.6	:	OESTRA MELLANSVERIGE
496.5	429.5	431.7	397.9	427.1	:	377.4	315.7	317.7	319.7	367.8	:	SMAALAND MED OEARNA
568.0	498.9	502.5	452.2	473.8	:	558.3	475.0	505.1	481.6	567.3	:	SYDSVERIGE
645.6	554.1	574.7	525.9	585.1	:	552.6	470.1	482.4	481.6	573.7	:	VAESTSVERIGE
195.0	168.5	173.3	157.2	174.3	:	169.7	143.5	142.3	146.1	173.1	:	NORRA MELLANSVERIGE
121.6	102.4	102.3	94.8	102.8	:	77.0	62.8	59.5	62.4	70.9	:	MELLERSTA NORRLAND
161.8	135.8	131.6	123.7	134.8	:	100.4	82.1	76.6	81.9	94.1	:	OEVRE NORRLAND
11406.9	11394.3	11683.8	11677.2	11277.9	12085.4	10115.2	10174.1	10355.2	10279.8	10682.4	11479.8	UNITED KINGDOM
775.6	820.0	704.2	687.1	:	:	545.2	601.8	544.5	541.6	:	:	NORTH
973.6	949.6	995.5	946.6	:	:	982.2	1006.5	1004.2	912.4	:	:	YORKSHIRE AND HUMBERSID
875.3	861.3	872.1	797.3	:	:	1059.4	1040.3	1052.1	1103.1	:	:	EAST MIDLANDS
738.8	710.6	715.0	589.4	:	:	982.6	975.7	1015.7	1028.1	:	:	EAST ANGLIA
974.4	935.2	951.8	959.6	:	:	1191.6	1166.3	1164.7	1291.9	:	:	SOUTH EAST (UK)
1949.4	1905.1	2005.9	2254.7	:	:	1429.0	1457.8	1485.2	1411.7	:	:	SOUTH WEST (UK)
1050.8	1027.4	1053.9	1080.4	:	:	884.7	879.3	907.6	844.8	:	:	WEST MIDLANDS
709.6	704.5	737.7	814.0	:	:	500.1	509.0	511.8	466.9	:	:	NORTH WEST (UK)
990.6	1021.1	1116.4	1014.1	:	:	728.7	730.5	777.0	768.2	:	:	WALES
1314.7	1355.7	1394.1	1370.6	:	:	1107.8	1098.0	1147.1	1137.7	:	:	SCOTLAND
1054.2	1103.7	1136.9	1163.4	:	:	703.7	709.0	745.2	773.5	:	:	NORTHERN IRELAND

**C.0.3 COMPENSATION OF EMPLOYEES, RENT, INTEREST AND FIXED CAPITAL FORMATION (MIO ECU)**

REGIONS	COMPENSATION OF EMPLOYEES REMUNERATION DES SALARIES						RENT AND OTHER PAYMENTS FERMAGES ET AUTRES PRESTATIONS					
	1992	1993	1994	1995	1996	1997	1992	1993	1994	1995	1996	1997
BELGIQUE-BELGIE	205.8	232.7	249.5	266.6	261.3	246.9	123.0	131.9	138.4	145.9	144.5	142.5
REG.BRUXELLES-CAP	162.3	190.3	198.2	217.6	204.3	:	56.9	62.6	66.8	72.7	72.1	:
VLAAMS GEWEST												
ANTWERPEN	34.9	40.5	48.4	51.9	51.3	:	5.1	6.2	7.0	7.8	7.7	:
LIMBURG (B)	25.8	33.3	33.1	38.9	35.6	:	7.0	7.6	7.9	8.3	8.2	:
OOST-VLAANDEREN	46.3	51.9	56.2	56.6	56.7	:	13.7	15.3	16.6	18.2	18.0	:
VLAAMS BRABANT	:	:	:	25.3	20.1	:	:	:	:	9.5	9.4	:
WEST-VLAANDEREN	37.3	42.9	41.6	44.8	40.6	:	23.3	25.2	26.8	29.0	28.8	:
REGION WALLONNE	43.5	42.4	51.3	49.0	57.0	:	66.1	69.3	71.6	73.1	72.4	:
BRABANT WALLON	:	:	:	6.1	7.3	:	:	:	:	7.7	7.6	:
HAINAUT	16.5	15.5	18.7	16.8	20.1	:	25.2	26.1	27.0	27.4	27.1	:
LIEGE	10.2	11.7	11.9	12.1	14.4	:	15.1	16.4	16.8	17.0	16.8	:
LUXEMBOURG (B)	4.6	4.1	5.5	5.2	5.8	:	7.8	8.2	8.4	8.2	8.1	:
NAMUR	7.7	6.3	9.6	8.8	9.4	:	12.1	12.4	12.7	12.9	12.8	:
DANMARK	432.9	440.8	458.6	494.3	502.8	494.4	142.3	137.6	145.7	169.3	176.6	173.7
DEUTSCHLAND	4013.7	4016.8	3874.0	3921.1	:	:	1150.3	1294.7	1364.5	1435.6	1426.5	1399.9
BADEN-WUERTEMBERG	217.1	285.7	296.1	270.8	:	:	81.5	89.2	87.7	91.4	:	:
STUTTGART	85.6	132.0	108.2	93.0	:	:	30.6	34.0	33.5	34.9	:	:
KARLSRUHE	40.2	54.1	67.4	60.7	:	:	11.2	12.5	12.3	12.2	:	:
FREIBURG	43.0	50.5	68.8	70.9	:	:	13.8	15.6	16.3	17.1	:	:
TUEBINGEN	48.3	49.1	51.7	46.2	:	:	25.8	27.0	25.6	27.3	:	:
BAYERN	285.3	286.7	302.6	278.9	:	:	168.7	183.7	183.9	194.3	:	:
OBERBAYERN	75.9	79.6	80.0	65.7	:	:	37.0	40.0	39.3	42.2	:	:
NIEDERBAYERN	47.5	47.2	44.7	36.0	:	:	33.1	36.6	37.8	40.4	:	:
OBERPFALZ	19.6	20.6	20.5	16.8	:	:	14.8	15.9	16.2	18.2	:	:
OBERFRANKEN	18.3	21.4	21.6	17.0	:	:	10.4	10.7	10.7	11.3	:	:
MITTELFRANKEN	7.2	7.8	7.5	6.2	:	:	15.5	16.4	16.5	16.2	:	:
UNTERFRANKEN	64.6	49.7	74.1	102.1	:	:	21.7	23.3	22.0	25.0	:	:
SCHWABEN	52.2	60.5	54.1	35.0	:	:	36.3	40.8	41.4	40.9	:	:
BERLIN	12.7	10.1	11.4	10.7	:	:	1.8	1.4	1.9	1.7	:	:
BRANDENBURG	480.1	471.2	461.1	456.2	:	:	63.5	82.6	97.9	101.8	:	:
BREMEN	3.7	4.1	3.7	3.6	:	:	0.8	0.8	0.8	0.8	:	:
HAMBURG	24.7	23.8	21.6	28.6	:	:	1.3	1.7	1.6	1.2	:	:
HESSEN	77.3	86.8	105.9	139.4	:	:	37.0	42.2	43.1	47.8	:	:
DARMSTADT	44.9	57.8	73.3	94.9	:	:	13.3	14.3	15.8	18.2	:	:
GIESSEN	11.9	11.4	13.3	18.0	:	:	10.3	11.2	10.8	11.1	:	:
KASSEL	20.5	17.6	19.4	26.5	:	:	13.5	16.7	16.5	18.5	:	:
MECKLENBURG-VORPOMMERN	505.8	477.7	399.4	434.0	:	:	66.8	83.8	84.8	96.9	:	:
NIEDERSACHSEN	365.5	419.2	397.8	360.9	:	:	244.1	260.2	266.3	275.7	:	:
BRAUNSCHWEIG	49.2	49.2	44.0	38.6	:	:	28.3	29.5	31.7	32.9	:	:
HANNOVER	73.8	93.1	90.4	90.2	:	:	49.4	52.8	54.5	61.1	:	:
LUENEBURG	112.8	121.3	109.7	95.7	:	:	42.5	44.1	45.3	45.0	:	:
WESER-EMS	129.8	155.7	153.7	136.5	:	:	123.8	133.8	134.8	136.8	:	:
NORDRHEIN-WESTFALEN	311.0	342.6	341.7	346.7	:	:	143.0	155.2	165.3	181.3	:	:
DUESSELDORF	82.5	84.4	76.1	77.1	:	:	30.1	34.4	34.9	36.5	:	:
KOELN	55.9	61.6	68.7	70.9	:	:	34.6	37.1	38.5	42.4	:	:
MUENSTER	61.4	63.6	59.7	64.2	:	:	34.3	38.5	41.1	45.4	:	:
DETMOLD	71.9	90.9	98.1	93.6	:	:	28.8	28.6	33.8	38.9	:	:
ARNSBERG	39.2	42.2	39.2	41.0	:	:	15.2	16.6	17.0	18.1	:	:
RHEINLAND-PFALZ	111.6	95.6	91.7	80.4	:	:	54.5	57.8	57.1	58.1	:	:
KOBLENZ	32.0	38.7	32.7	20.1	:	:	11.8	12.8	13.0	13.3	:	:
TRIER	19.0	14.0	14.8	14.3	:	:	12.2	12.5	12.1	12.2	:	:
RHEINHESSEN-PFALZ	60.7	42.8	44.2	46.1	:	:	30.5	32.4	32.0	32.6	:	:
SAARLAND	5.7	6.7	6.6	7.3	:	:	3.0	3.0	3.0	3.2	:	:
SACHSEN	481.5	464.1	443.8	469.8	:	:	63.6	81.4	94.2	104.9	:	:
SACHSEN-ANHALT	494.1	469.5	462.8	441.6	:	:	65.3	82.3	98.3	98.6	:	:
DESSAU	86.5	82.7	80.8	73.9	:	:	11.4	14.5	17.2	16.5	:	:
HALLE	142.7	132.4	127.3	113.7	:	:	18.9	23.2	27.0	25.4	:	:
MAGDEBURG	264.9	254.4	254.7	254.0	:	:	35.0	44.6	54.1	56.7	:	:
SCHLESWIG-HOLSTEIN	210.6	206.7	175.8	252.6	:	:	98.9	105.3	104.0	102.1	:	:
THUERINGEN	427.3	366.2	352.0	339.4	:	:	56.5	64.2	74.7	75.7	:	:



**C.0.3 REMUNERATION DES SALAIRES, FERMAGES, INTERETS ET FORMATION DE CAPITAL FIXE (MIO ECU)**

INTEREST INTERETS						GROSS FIXED CAPITAL FORMATION FORMATION BRUTE DE CAPITAL FIXE						REGIONS
1992	1993	1994	1995	1996	1997	1992	1993	1994	1995	1996	1997	
446.6	476.6	503.3	503.4	464.2	441.1	524.7	489.9	525.7	530.1	401.1	423.6	BELGIQUE-BELGIE
295.7	326.9	350.7	355.8	332.5	:	:	:	:	:	:	:	REG.BRUXELLES-CAP
75.4	91.3	101.6	106.3	101.9	:	:	:	:	:	:	:	VLAAMS GEWEST
30.1	32.9	35.0	35.4	33.0	:	:	:	:	:	:	:	ANTWERPEN
69.9	72.9	76.2	75.5	69.1	:	:	:	:	:	:	:	LIMBURG (B)
:	:	:	26.1	24.0	:	:	:	:	:	:	:	OOST-VLAANDEREN
96.2	104.7	111.6	112.5	104.5	:	:	:	:	:	:	:	VLAAMS BRABANT
150.8	149.6	152.6	147.6	131.7	:	:	:	:	:	:	:	WEST-VLAANDEREN
:	:	:	10.5	9.2	:	:	:	:	:	:	:	REGION WALLONNE
51.6	51.9	53.4	52.1	46.8	:	:	:	:	:	:	:	BRABANT WALLON
29.0	29.4	30.3	29.7	26.8	:	:	:	:	:	:	:	HAINAUT
26.7	25.8	25.7	24.2	21.0	:	:	:	:	:	:	:	LIEGE
31.9	31.5	32.1	31.1	27.8	:	:	:	:	:	:	:	LUXEMBOURG (B)
												NAMUR
1104.7	1158.6	1013.5	1055.1	1032.7	1015.6	721.7	568.6	724.4	871.7	895.6	865.2	DANMARK
1923.5	2048.1	2126.8	2217.5	2196.9	2138.1	6292.3	5680.9	5684.1	6082.2	6093.1	5438.0	DEUTSCHLAND
230.3	256.3	270.9	275.9	:	:	822.5	756.3	632.4	644.0	:	:	BADEN-WUERTEMBERG
75.8	93.4	88.1	85.3	:	:	266.2	254.3	195.0	193.8	:	:	STUTTGART
23.5	25.1	28.4	29.4	:	:	84.0	83.3	88.5	97.8	:	:	KARLSRUHE
54.7	61.0	77.7	84.2	:	:	229.6	200.8	171.8	172.7	:	:	FREIBURG
76.4	76.7	76.7	76.9	:	:	242.7	218.0	177.0	179.8	:	:	TUEBINGEN
475.5	498.7	508.7	499.8	:	:	2207.0	2056.2	2186.2	2266.3	:	:	BAYERN
128.3	141.0	148.5	144.1	:	:	578.2	537.3	561.2	555.9	:	:	OBERBAYERN
83.3	82.6	83.2	82.8	:	:	408.6	379.9	412.5	410.0	:	:	NIEDERBAYERN
54.5	58.9	54.4	48.7	:	:	267.1	257.2	261.3	264.0	:	:	OBERPFALZ
29.7	32.0	33.3	32.2	:	:	187.3	169.2	162.1	178.7	:	:	OBERFRANKEN
35.5	36.1	38.3	35.4	:	:	225.1	212.0	217.4	214.4	:	:	MITTELFRANKEN
49.6	45.6	60.1	79.6	:	:	168.8	152.9	209.4	285.8	:	:	UNTERFRANKEN
94.7	102.6	90.8	77.0	:	:	371.8	347.7	362.3	357.4	:	:	SCHWABEN
2.8	2.8	3.3	3.6	:	:	6.4	6.4	5.8	6.1	:	:	BERLIN
35.6	38.4	42.3	54.6	:	:	91.1	106.8	115.7	84.8	:	:	BRANDENBURG
2.1	2.2	2.2	2.2	:	:	4.6	4.7	3.9	3.3	:	:	BREMEN
10.8	12.5	12.6	20.8	:	:	23.2	22.9	21.6	29.6	:	:	HAMBURG
69.4	76.4	93.9	105.6	:	:	290.9	252.7	245.7	303.5	:	:	HESSEN
27.1	35.3	48.3	52.9	:	:	95.6	81.0	81.5	112.3	:	:	DARMSTADT
20.8	17.3	18.6	21.2	:	:	71.5	72.2	65.4	57.9	:	:	GIESSEN
21.6	23.8	27.0	31.5	:	:	123.8	99.5	98.9	133.3	:	:	KASSEL
37.5	39.0	36.6	51.9	:	:	107.8	151.6	114.1	174.9	:	:	MECKLENBURG-VORPOMMERN
400.2	444.3	470.6	453.8	:	:	1064.7	858.2	862.2	955.2	:	:	NIEDERSACHSEN
37.7	40.2	39.3	34.9	:	:	138.0	116.1	107.8	107.5	:	:	BRAUNSCHWEIG
81.2	96.6	102.8	105.6	:	:	199.8	161.1	163.0	196.1	:	:	HANNOVER
129.8	138.5	143.8	133.4	:	:	307.2	272.7	286.6	305.5	:	:	LUENEBURG
151.5	169.0	184.6	179.9	:	:	419.8	308.4	304.8	346.1	:	:	WESER-EMS
266.7	282.7	280.0	280.1	:	:	698.2	619.0	601.2	624.2	:	:	NORDRHEIN-WESTFALEN
53.3	61.0	65.3	69.3	:	:	126.0	123.8	133.3	126.3	:	:	DUESSELDORF
45.9	50.3	47.4	46.4	:	:	102.2	96.3	95.6	93.7	:	:	KOELN
76.4	72.9	73.5	77.9	:	:	197.0	164.1	146.5	168.0	:	:	MUENSTER
59.5	64.1	59.8	48.4	:	:	168.3	132.9	133.4	165.3	:	:	DETMOLD
31.6	34.3	33.9	38.0	:	:	104.8	101.8	92.4	70.8	:	:	ARNSBERG
119.3	117.1	117.2	112.7	:	:	322.1	259.7	284.0	286.6	:	:	RHEINLAND-PFALZ
41.3	41.8	39.3	33.6	:	:	91.0	82.0	75.2	74.7	:	:	KOBLENZ
36.6	36.1	35.9	39.3	:	:	90.7	80.0	109.2	106.6	:	:	TRIER
41.4	39.2	42.0	39.8	:	:	140.4	97.7	99.6	105.2	:	:	RHEINHESSEN-PFALZ
9.3	8.0	6.8	7.6	:	:	17.7	14.0	13.5	15.9	:	:	SAARLAND
35.7	37.9	40.7	56.2	:	:	79.8	64.5	115.6	120.2	:	:	SACHSEN
36.6	38.3	42.5	52.9	:	:	89.5	119.3	92.8	133.6	:	:	SACHSEN-ANHALT
6.4	6.7	7.4	8.8	:	:	15.4	21.0	15.8	22.4	:	:	DESSAU
10.6	10.8	11.7	13.6	:	:	27.4	33.4	20.8	34.2	:	:	HALLE
19.6	20.8	23.4	30.4	:	:	46.7	64.9	56.2	76.9	:	:	MAGDEBURG
159.9	163.7	166.2	199.2	:	:	366.6	314.0	301.3	348.9	:	:	SCHLESWIG-HOLSTEIN
31.7	29.9	32.3	40.6	:	:	100.1	74.7	88.2	85.3	:	:	THUERINGEN

C.0.3 COMPENSATION OF EMPLOYEES, RENT, INTEREST AND FIXED CAPITAL FORMATION (MIO ECU)

REGIONS	COMPENSATION OF EMPLOYEES REMUNERATION DES SALARIES						RENT AND OTHER PAYMENTS FERMAGES ET AUTRES PRESTATIONS					
	1992	1993	1994	1995	1996	1997	1992	1993	1994	1995	1996	1997
ELLADA	399.5	404.2	433.4	444.9	:	:	248.8	251.7	258.2	260.2	:	:
VOREIA ELLADA	162.4	164.3	176.2	:	:	:	144.3	146.0	149.7	:	:	:
ANATOLIKI MAKEDONIA, THR	36.3	35.5	39.4	:	:	:	31.8	31.8	33.0	:	:	:
KENTRIKI MAKEDONIA	85.5	87.7	92.8	:	:	:	65.7	66.9	68.2	:	:	:
DYTIKI MAKEDONIA	9.8	9.9	10.6	:	:	:	21.0	21.3	21.8	:	:	:
THESSALIA	30.8	31.2	33.4	:	:	:	25.7	26.0	26.7	:	:	:
KENTRIKI ELLADA	164.5	166.4	178.5	:	:	:	66.3	67.1	68.8	:	:	:
IPEIROS	21.6	21.8	23.4	:	:	:	9.0	9.1	9.4	:	:	:
IONIA NISIA	4.4	4.5	4.8	:	:	:	1.6	1.6	1.6	:	:	:
DYTIKI ELLADA	40.8	41.3	44.3	:	:	:	19.6	19.8	20.4	:	:	:
STEREA ELLADA	40.7	45.2	44.1	:	:	:	18.2	19.2	18.9	:	:	:
PELOPONNISOS	57.0	53.6	61.9	:	:	:	17.9	17.3	18.6	:	:	:
ATTIKI	10.9	11.0	11.8	:	:	:	1.1	1.1	1.1	:	:	:
NISIA AIGAIU, KRITI	61.7	62.4	67.0	:	:	:	37.2	37.6	38.6	:	:	:
VOREIO AIGAIO	13.2	13.4	14.3	:	:	:	10.2	10.3	10.5	:	:	:
NOTIO AIGAIO	5.8	5.9	6.3	:	:	:	5.0	5.9	5.2	:	:	:
KRITI	42.7	43.2	46.3	:	:	:	22.0	21.4	22.8	:	:	:
ESPANA	2526.4	2200.5	2181.4	2191.2	:	:	772.6	715.5	743.4	776.3	:	:
NOROESTE	:	:	:	:	:	:	:	:	:	:	:	:
GALICIA	:	:	:	:	:	:	:	:	:	:	:	:
ASTURIAS	:	:	:	:	:	:	:	:	:	:	:	:
CANTABRIA	:	:	:	:	:	:	:	:	:	:	:	:
NORESTE	:	:	:	:	:	:	:	:	:	:	:	:
PAIS VASCO	:	:	:	:	:	:	:	:	:	:	:	:
NAVARRA	:	:	:	:	:	:	:	:	:	:	:	:
RIOJA	:	:	:	:	:	:	:	:	:	:	:	:
ARAGON	:	:	:	:	:	:	:	:	:	:	:	:
MADRID	:	:	:	:	:	:	:	:	:	:	:	:
CENTRO (E)	:	:	:	:	:	:	:	:	:	:	:	:
CASTILLA-LEON	:	:	:	:	:	:	:	:	:	:	:	:
CASTILLA-LA MANCHA	:	:	:	:	:	:	:	:	:	:	:	:
EXTREMADURA	:	:	:	:	:	:	:	:	:	:	:	:
ESTE	:	:	:	:	:	:	:	:	:	:	:	:
CATALUNA	:	:	:	:	:	:	:	:	:	:	:	:
COMUNIDAD VALENCIANA	:	:	:	:	:	:	:	:	:	:	:	:
BALEARES	:	:	:	:	:	:	:	:	:	:	:	:
SUR	:	:	:	:	:	:	:	:	:	:	:	:
ANDALUCIA	:	:	:	:	:	:	:	:	:	:	:	:
MURCIA	:	:	:	:	:	:	:	:	:	:	:	:
CEUTA Y MELILLA	:	:	:	:	:	:	:	:	:	:	:	:
CANARIAS	:	:	:	:	:	:	:	:	:	:	:	:
FRANCE	4124.0	4355.8	4354.3	4525.2	4639.8	4614.1	1305.9	1392.9	1425.3	1449.2	1466.0	1468.9
ILE DE FRANCE	184.4	193.0	187.9	188.9	186.1	193.4	26.5	30.6	31.2	32.6	32.5	34.1
BASSIN PARISIEN	1082.8	1143.4	1126.1	1174.7	1202.0	1176.9	540.5	579.3	596.5	604.7	609.0	604.8
CHAMPAGNE-ARDENNE	261.1	278.2	266.0	272.8	273.1	274.2	108.0	115.0	117.7	125.1	128.6	126.2
PICARDIE	233.7	241.4	236.1	248.8	253.0	244.9	76.3	87.2	87.3	89.5	91.1	91.9
HAUTE-NORMANDIE	86.0	88.9	89.3	94.0	97.0	98.3	68.2	73.3	75.7	75.7	75.3	75.0
CENTRE	240.7	254.0	249.5	258.0	262.2	265.4	79.7	90.3	92.6	96.0	96.3	99.1
BASSE-NORMANDIE	114.0	121.9	125.2	134.1	144.9	120.5	122.2	132.8	136.7	131.5	129.5	122.0
BOURGOGNE	147.5	159.0	160.1	167.1	171.7	173.5	86.1	80.6	86.5	87.0	88.2	90.5
NORD-PAS-DE-CALAIS	121.0	128.5	132.8	141.3	153.0	123.9	74.8	83.1	84.3	85.4	84.9	86.6
EST	119.6	127.4	128.9	134.4	136.7	125.1	72.9	78.7	80.6	81.6	81.4	83.8
LORRAINE	43.4	45.8	45.8	47.1	47.4	46.6	30.4	32.6	32.9	33.2	33.5	34.5
ALSACE	54.9	58.5	59.8	62.3	63.5	57.5	14.6	17.5	18.0	18.7	18.5	19.9
FRANCHE-COMTE	21.4	23.0	23.3	25.0	25.9	21	27.8	28.7	29.7	29.7	29.5	29.5
OUEST	702.1	754.6	766.6	821.9	860.8	759.5	312.3	317.5	324.0	335.7	348.7	338.7
PAYS DE LA LOIRE	354.2	381.1	385.7	413.3	431.5	409.1	165.6	162.2	165.8	172.1	182.2	171.5
BRETAGNE	198.8	213.8	219.7	240.8	257.7	197.6	66.3	75.7	77.4	81.2	82.1	83.9
POITOU-CHARENTES	149.0	159.7	161.2	167.9	171.6	152.9	80.3	79.6	80.8	82.4	84.4	83.4
SUD-OUEST	766.4	828.6	829.8	864.6	881.3	927.3	86.5	95.8	98.1	98.0	98.0	102.2
AQUITAINE	543.1	589.9	590.9	617.7	629.7	700.4	37.7	37.3	37.6	38.1	38.1	38.3

C.0.3 REMUNERATION DES SALAIRES, FERMAGES, INTERETS ET FORMATION DE CAPITAL FIXE (MIO ECU)

INTEREST INTERETS						GROSS FIXED CAPITAL FORMATION FORMATION BRUTE DE CAPITAL FIXE						REGIONS
1992	1993	1994	1995	1996	1997	1992	1993	1994	1995	1996	1997	
425.1	465.4	451.3	610.3	:	:	720.1	602.9	590.9	748.9	814.5	1079.6	ELLADA
199.3	218.2	211.6	:	:	:	210.8	178.0	186.5	:	:	:	VOREIA ELLADA
44.3	48.4	47.0	:	:	:	26.5	21.4	24.5	:	:	:	ANATOLIKI MAKEDONIA, THR
84.5	110.3	89.8	:	:	:	94.6	80.6	82.6	:	:	:	KENTRIKI MAKEDONIA
30.3	19.9	32.2	:	:	:	9.7	8.7	9.8	:	:	:	DYTIKI MAKEDONIA
40.2	39.6	42.7	:	:	:	80.1	67.3	69.7	:	:	:	THESSALIA
131.4	143.9	139.6	:	:	:	356.4	297.7	285.0	:	:	:	KENTRIKI ELLADA
15.0	12.0	15.9	:	:	:	36.9	30.7	29.0	:	:	:	IPEIROS
4.5	5.0	4.8	:	:	:	22.5	18.8	17.7	:	:	:	IONIA NISIA
33.3	45.3	35.3	:	:	:	59.9	49.7	48.9	:	:	:	DYTIKI ELLADA
40.2	39.6	42.7	:	:	:	93.1	78.7	75.5	:	:	:	STEREA ELLADA
38.4	42.1	40.8	:	:	:	144.0	119.8	113.9	:	:	:	PELOPONNISOS
25.4	32.3	27.0	:	:	:	28.6	23.8	22.4	:	:	:	ATTIKI
69.0	71.1	73.2	:	:	:	124.2	103.4	96.9	:	:	:	NISIA AIGAIU, KRITI
13.8	15.1	14.7	:	:	:	37.3	31.1	28.9	:	:	:	VOREIO AIGAIU
7.4	8.1	7.9	:	:	:	35.4	29.4	27.4	:	:	:	NOTIO AIGAIU
47.7	47.8	50.6	:	:	:	51.5	42.9	40.7	:	:	:	KRITI
2061.9	1769.7	1190.2	1153.8	:	:	:	:	:	:	:	:	ESPANA
:	:	:	:	:	:	:	:	:	:	:	:	NOROESTE
:	:	:	:	:	:	:	:	:	:	:	:	GALICIA
:	:	:	:	:	:	:	:	:	:	:	:	ASTURIAS
:	:	:	:	:	:	:	:	:	:	:	:	CANTABRIA
:	:	:	:	:	:	:	:	:	:	:	:	NORESTE
:	:	:	:	:	:	:	:	:	:	:	:	PAIS VASCO
:	:	:	:	:	:	:	:	:	:	:	:	NAVARRA
:	:	:	:	:	:	:	:	:	:	:	:	RIOJA
:	:	:	:	:	:	:	:	:	:	:	:	ARAGON
:	:	:	:	:	:	:	:	:	:	:	:	MADRID
:	:	:	:	:	:	:	:	:	:	:	:	CENTRO (E)
:	:	:	:	:	:	:	:	:	:	:	:	CASTILLA-LEON
:	:	:	:	:	:	:	:	:	:	:	:	CASTILLA-LA MANCHA
:	:	:	:	:	:	:	:	:	:	:	:	EXTREMADURA
:	:	:	:	:	:	:	:	:	:	:	:	ESTE
:	:	:	:	:	:	:	:	:	:	:	:	CATALUNA
:	:	:	:	:	:	:	:	:	:	:	:	COMUNIDAD VALENCIANA
:	:	:	:	:	:	:	:	:	:	:	:	BALEARES
:	:	:	:	:	:	:	:	:	:	:	:	SUR
:	:	:	:	:	:	:	:	:	:	:	:	ANDALUCIA
:	:	:	:	:	:	:	:	:	:	:	:	MURCIA
:	:	:	:	:	:	:	:	:	:	:	:	CEUTA Y MELILLA
:	:	:	:	:	:	:	:	:	:	:	:	CANARIAS
2043.4	2104.7	2029.7	1925.5	1876.2	1730.2	4161.6	4037.6	4757.1	5370.8	5701.4	5582.4	FRANCE
52.0	52.8	51.5	48.0	47.9	44.0	94.6	82.6	87.7	141.8	110.4	:	ILE DE FRANCE
603.9	625.3	598.6	574.6	562.0	536.3	1167.7	1174.1	1429.7	1772.1	1928.7	:	BASSIN PARISIEN
118.3	125.0	125.8	123.5	125.4	123.6	269.3	216.5	316.1	320.0	352.5	:	CHAMPAGNE-ARDENNE
113.6	116.2	112.6	106.5	105.3	96.1	203.4	180.6	256.0	380.9	370.0	:	PICARDIE
62.6	63.8	64.3	60.6	57.4	56.7	100.9	77.3	156.6	156.2	186.2	:	HAUTE-NORMANDIE
128.8	133.0	122.1	116.3	112.7	108.9	243.1	271.9	323.3	478.3	411.4	:	CENTRE
94.8	99.3	93.7	91.6	91.0	86.5	162.4	207.5	85.8	116.3	264.9	:	BASSE-NORMANDIE
85.8	88.0	80.2	76.0	70.1	64.6	188.6	220.3	291.9	320.3	343.6	:	BOURGOGNE
97.3	98.3	96.6	91.9	89.0	79.1	139.7	132.9	231.4	201.3	210.0	:	NORD-PAS-DE-CALAIS
112.4	112.7	108.5	103.4	101.1	91.7	325.9	300.3	404.5	399.2	483.7	:	EST
49.3	49.5	47.4	44.9	43.2	39.8	156.8	143.8	171.6	196.8	271.2	:	LORRAINE
28.0	28.2	27.3	26.3	25.9	22.7	91.5	71.6	127.0	85.4	91.2	:	ALSACE
35.2	35.0	33.8	32.2	32.0	29.2	77.7	84.9	105.9	117.0	121.3	:	FRANCHE-COMTE
551.7	575.5	559.8	538.1	531.4	491.2	1184.0	1101.5	1302.0	1172.9	1264.6	:	OUEST
221.7	229.2	222.4	210.0	199.7	187.6	399.6	318.0	566.7	376.7	458.6	:	PAYS DE LA LOIRE
216.6	231.3	225.7	223.6	230.1	209.8	566.9	590.8	511.5	526.0	540.8	:	BRETAGNE
113.4	114.9	111.7	104.6	101.6	93.8	217.6	192.7	223.8	270.2	265.2	:	POITOU-CHARENTES
281.2	280.4	272.7	257.4	245.8	223.3	664.4	669.5	808.0	846.1	943.9	:	SUD-OUEST
114.1	116.4	113.3	109.0	103.5	92.9	337.7	381.9	395.9	376.2	434.9	:	AQUITAINE

C.0.3 COMPENSATION OF EMPLOYEES, RENT, INTEREST AND FIXED CAPITAL FORMATION (MIO ECU)

REGIONS	COMPENSATION OF EMPLOYEES REMUNERATION DES SALARIES						RENT AND OTHER PAYMENTS FERMAGES ET AUTRES PRESTATIONS					
	1992	1993	1994	1995	1996	1997	1992	1993	1994	1995	1996	1997
MIDI-PYRENEES	179.8	192.4	192.7	200.5	204.9	183.9	37.3	46.7	48.5	47.3	47.7	50.3
LIMOUSIN	43.5	46.3	46.2	46.4	46.7	43	11.5	11.8	12.0	12.6	12.1	13.6
CENTRE-EST	263.3	267.1	271.9	278.2	280.1	276.1	105.0	112.0	114.2	115.9	116.8	122.6
RHONE-ALPES	208.0	208.3	212.0	215.8	216.5	218.9	59.1	62.1	63.2	65.0	65.5	69.1
AUVERGNE	55.3	58.8	60.0	62.4	63.5	57.2	45.9	49.9	51.0	50.9	51.4	53.4
MEDITERRANEE	884.4	913.3	910.3	921.1	939.9	1031.8	87.4	95.9	96.5	95.2	94.7	95.9
LANGUEDOC-ROUSSILLON	449.3	451.4	442.0	445.4	450.0	492.1	55.0	60.2	60.2	57.6	57.7	57.9
PROVENCE-ALPES-COTE D'A	409.4	435.0	441.7	449.8	464.6	512.3	31.7	34.3	35.0	36.3	35.6	36.2
CORSE	25.7	27.0	26.7	26.0	25.2	27.4	0.8	1.3	1.3	1.3	1.3	1.8
DEPARTEMENTS D'OUTRE-MER	:	:	:	:	:	:	:	:	:	:	:	:
GUADELOUPE	:	:	:	:	:	:	:	:	:	:	:	:
MARTINIQUE	:	:	:	:	:	:	:	:	:	:	:	:
GUYANE	:	:	:	:	:	:	:	:	:	:	:	:
REUNION	:	:	:	:	:	:	:	:	:	:	:	:
<b>IRELAND</b>	<b>237.1</b>	<b>226.9</b>	<b>224.8</b>	<b>223.2</b>	<b>232.8</b>	<b>257.8</b>	<b>1.3</b>	<b>1.3</b>	<b>1.3</b>	<b>1.2</b>	<b>1.3</b>	<b>1.3</b>
<b>ITALIA</b>	<b>9101.5</b>	<b>7511.7</b>	<b>6856.9</b>	<b>6058.6</b>	<b>:</b>	<b>6729.9</b>	<b>284.5</b>	<b>228.1</b>	<b>216.2</b>	<b>201.9</b>	<b>:</b>	<b>277.8</b>
NORD OVEST	:	:	:	:	:	:	:	:	:	:	:	:
PIEMONTE	:	:	:	:	:	:	:	:	:	:	:	:
VALLE D'AOSTA	:	:	:	:	:	:	:	:	:	:	:	:
LIGURIA	:	:	:	:	:	:	:	:	:	:	:	:
LOMBARDIA	:	:	:	:	:	:	:	:	:	:	:	:
NORD EST	:	:	:	:	:	:	:	:	:	:	:	:
TRENTINO-ALTO ADIGE	:	:	:	:	:	:	:	:	:	:	:	:
VENETO	:	:	:	:	:	:	:	:	:	:	:	:
FRIULI-VENEZIA GIULIA	:	:	:	:	:	:	:	:	:	:	:	:
EMILIA-ROMAGNA	:	:	:	:	:	:	:	:	:	:	:	:
CENTRO (I)	:	:	:	:	:	:	:	:	:	:	:	:
TOSCANA	:	:	:	:	:	:	:	:	:	:	:	:
UMBRIA	:	:	:	:	:	:	:	:	:	:	:	:
MARCHE	:	:	:	:	:	:	:	:	:	:	:	:
LAZIO	:	:	:	:	:	:	:	:	:	:	:	:
ABRUZZO-MOLISE	:	:	:	:	:	:	:	:	:	:	:	:
ABRUZZO	:	:	:	:	:	:	:	:	:	:	:	:
MOLISE	:	:	:	:	:	:	:	:	:	:	:	:
CAMPANIA	:	:	:	:	:	:	:	:	:	:	:	:
SUD	:	:	:	:	:	:	:	:	:	:	:	:
PUGLIA	:	:	:	:	:	:	:	:	:	:	:	:
BASILICATA	:	:	:	:	:	:	:	:	:	:	:	:
CALABRIA	:	:	:	:	:	:	:	:	:	:	:	:
SICILIA	:	:	:	:	:	:	:	:	:	:	:	:
SARDEGNA	:	:	:	:	:	:	:	:	:	:	:	:
<b>LUXEMBOURG (GRAND-DUCHE)</b>	<b>4.7</b>	<b>5.9</b>	<b>6.1</b>	<b>6.7</b>	<b>7.3</b>	<b>6.6</b>	<b>8.8</b>	<b>9.4</b>	<b>10.0</b>	<b>10.4</b>	<b>10.2</b>	<b>9.9</b>
<b>NEDERLAND</b>	<b>1300.9</b>	<b>1409.7</b>	<b>1407.4</b>	<b>1453.5</b>	<b>1502.5</b>	<b>1494.9</b>	<b>:</b>	<b>228.0</b>	<b>243.3</b>	<b>265.4</b>	<b>220.1</b>	<b>:</b>
NOORD-NEDERLAND	127.0	133.6	:	:	:	:	:	:	:	:	:	:
GRONINGEN	27.5	28.5	:	:	:	:	:	:	:	:	:	:
FRIESLAND	65.0	64.6	:	:	:	:	:	:	:	:	:	:
DRENTH	34.5	40.5	:	:	:	:	:	:	:	:	:	:
OOST-NEDERLAND	252.6	273.7	:	:	:	:	:	:	:	:	:	:
OVERIJSSSEL	60.1	63.6	:	:	:	:	:	:	:	:	:	:
GELDERLAND	155.5	169.7	:	:	:	:	:	:	:	:	:	:
FLEVOLAND	36.9	40.3	:	:	:	:	:	:	:	:	:	:
WEST-NEDERLAND	641.5	687.7	:	:	:	:	:	:	:	:	:	:
UTRECHT	50.3	56.1	:	:	:	:	:	:	:	:	:	:
NOORD-HOLLAND	171.0	180.4	:	:	:	:	:	:	:	:	:	:
ZUID-HOLLAND	390.4	419.6	:	:	:	:	:	:	:	:	:	:
ZEELAND	29.8	31.7	:	:	:	:	:	:	:	:	:	:
ZUID-NEDERLAND	279.7	314.7	:	:	:	:	:	:	:	:	:	:
NOORD-BRABANT	178.2	199.5	:	:	:	:	:	:	:	:	:	:
LIMBURG (NL)	101.5	115.2	:	:	:	:	:	:	:	:	:	:

**C.0.3 REMUNERATION DES SALAIRES, FERMAGES, INTERETS ET FORMATION DE CAPITAL FIXE (MIO ECU)**

INTEREST INTERETS						GROSS FIXED CAPITAL FORMATION FORMATION BRUTE DE CAPITAL FIXE						REGIONS
1992	1993	1994	1995	1996	1997	1992	1993	1994	1995	1996	1997	
137.9	134.4	131.1	122.7	117.7	108.3	259.4	218.5	276.9	328.2	372.8	:	MIDI-PYRENEES
29.2	29.5	28.4	25.8	24.6	22.1	67.3	69.1	135.3	141.7	136.2	:	LIMOUSIN
156.7	153.7	150.4	144.1	137.9	112.8	398.8	399.8	376.7	561.1	506.3	:	CENTRE-EST
87.5	87.4	85.4	82.8	78.2	69.9	249.8	238.6	253.1	289.3	291.0	:	RHONE-ALPES
69.2	66.3	65.0	61.3	59.7	42.9	149.0	161.3	123.5	271.8	215.3	:	AUVERGNE
188.2	206.1	191.6	168.0	161.1	151.9	186.6	176.8	117.1	276.4	253.8	:	MEDITERRANEE
107.8	117.5	102.6	96.7	91.7	88.1	25.8	49.0	20.0	154.5	120.7	:	LANGUEDOC-ROUSSILLON
69.0	71.0	69.5	68.4	64.2	62.0	104.7	112.7	75.3	102.2	127.3	:	PROVENCE-ALPES-COTE D'A
11.4	17.6	19.4	2.9	5.3	1.7	56.1	15.1	21.7	19.7	5.8	:	CORSE
:	:	:	:	:	:	:	:	:	:	:	:	DEPARTEMENTS D'OUTRE-MER
:	:	:	:	:	:	:	:	:	:	:	:	GUADELOUPE
:	:	:	:	:	:	:	:	:	:	:	:	MARTINIQUE
:	:	:	:	:	:	:	:	:	:	:	:	GUYANE
:	:	:	:	:	:	:	:	:	:	:	:	REUNION
299.6	235.0	199.2	201.6	211.0	244.4	610.9	439.7	546.7	699.9	883.6	905.9	IRELAND
2531.5	1945.4	1471.0	1537.5	:	1149.6	9158.8	7733.4	8383.5	8190.5	:	0.0	ITALIA
:	:	:	:	:	:	:	:	:	:	:	:	NORD OVEST
:	:	:	:	:	:	:	:	:	:	:	:	PIEMONTE
:	:	:	:	:	:	:	:	:	:	:	:	VALLE D'AOSTA
:	:	:	:	:	:	:	:	:	:	:	:	LIGURIA
:	:	:	:	:	:	:	:	:	:	:	:	LOMBARDIA
:	:	:	:	:	:	:	:	:	:	:	:	NORD EST
:	:	:	:	:	:	:	:	:	:	:	:	TRENTINO-ALTO ADIGE
:	:	:	:	:	:	:	:	:	:	:	:	VENETO
:	:	:	:	:	:	:	:	:	:	:	:	FRIULI-VENEZIA GIULIA
:	:	:	:	:	:	:	:	:	:	:	:	EMILIA-ROMAGNA
:	:	:	:	:	:	:	:	:	:	:	:	CENTRO (I)
:	:	:	:	:	:	:	:	:	:	:	:	TOSCANA
:	:	:	:	:	:	:	:	:	:	:	:	UMBRIA
:	:	:	:	:	:	:	:	:	:	:	:	MARCHE
:	:	:	:	:	:	:	:	:	:	:	:	LAZIO
:	:	:	:	:	:	:	:	:	:	:	:	ABRUZZO-MOLISE
:	:	:	:	:	:	:	:	:	:	:	:	ABRUZZO
:	:	:	:	:	:	:	:	:	:	:	:	MOLISE
:	:	:	:	:	:	:	:	:	:	:	:	CAMPANIA
:	:	:	:	:	:	:	:	:	:	:	:	SUD
:	:	:	:	:	:	:	:	:	:	:	:	PUGLIA
:	:	:	:	:	:	:	:	:	:	:	:	BASILICATA
:	:	:	:	:	:	:	:	:	:	:	:	CALABRIA
:	:	:	:	:	:	:	:	:	:	:	:	SICILIA
:	:	:	:	:	:	:	:	:	:	:	:	SARDEGNA
12.0	12.5	11.6	11.8	10.0	9.5	56.3	52.0	58.8	54.7	55.5	51.8	LUXEMBOURG (GRAND-DUCHE)
:	1220.6	1182.0	1275.9	1127.7	:	:	:	1961.8	2068.2	2018.9	0.0	NEDERLAND
:	:	:	:	:	:	:	:	:	:	:	:	NOORD-NEDERLAND
:	:	:	:	:	:	:	:	:	:	:	:	GRONINGEN
:	:	:	:	:	:	:	:	:	:	:	:	FRIESLAND
:	:	:	:	:	:	:	:	:	:	:	:	DRENTHE
:	:	:	:	:	:	:	:	:	:	:	:	OOST-NEDERLAND
:	:	:	:	:	:	:	:	:	:	:	:	OVERIJSEL
:	:	:	:	:	:	:	:	:	:	:	:	GELDERLAND
:	:	:	:	:	:	:	:	:	:	:	:	FLEVOLAND
:	:	:	:	:	:	:	:	:	:	:	:	WEST-NEDERLAND
:	:	:	:	:	:	:	:	:	:	:	:	UTRECHT
:	:	:	:	:	:	:	:	:	:	:	:	NOORD-HOLLAND
:	:	:	:	:	:	:	:	:	:	:	:	ZUID-HOLLAND
:	:	:	:	:	:	:	:	:	:	:	:	ZEELAND
:	:	:	:	:	:	:	:	:	:	:	:	ZUID-NEDERLAND
:	:	:	:	:	:	:	:	:	:	:	:	NOORD-DRABANT
:	:	:	:	:	:	:	:	:	:	:	:	LIMBURG (NL)

**C.0.3 COMPENSATION OF EMPLOYEES, RENT, INTEREST AND FIXED CAPITAL FORMATION (MIO ECU)**

REGIONS	COMPENSATION OF EMPLOYEES REMUNERATION DES SALARIES						RENT AND OTHER PAYMENTS FERMAGES ET AUTRES PRESTATIONS					
	1992	1993	1994	1995	1996	1997	1992	1993	1994	1995	1996	1997
<b>ÖSTERREICH</b>	<b>284.1</b>	<b>312.7</b>	<b>322.5</b>	<b>340.2</b>	<b>342.2</b>	<b>340.8</b>	<b>87.6</b>	<b>102.7</b>	<b>107.8</b>	<b>107.2</b>	<b>108.3</b>	<b>105.3</b>
OSTÖSTERREICH	:	:	:	:	:	:	:	:	:	:	:	:
BURGENLAND	:	:	:	:	:	:	:	:	:	:	:	:
NIEDERÖSTERREICH	:	:	:	:	:	:	:	:	:	:	:	:
WIEN	:	:	:	:	:	:	:	:	:	:	:	:
SUEDÖSTERREICH	:	:	:	:	:	:	:	:	:	:	:	:
KAERNTEN	:	:	:	:	:	:	:	:	:	:	:	:
STEIERMARK	:	:	:	:	:	:	:	:	:	:	:	:
WESTÖSTERREICH	:	:	:	:	:	:	:	:	:	:	:	:
OBERÖSTERREICH	:	:	:	:	:	:	:	:	:	:	:	:
SALZBURG	:	:	:	:	:	:	:	:	:	:	:	:
TIROL	:	:	:	:	:	:	:	:	:	:	:	:
VORARLBERG	:	:	:	:	:	:	:	:	:	:	:	:
<b>PORTUGAL</b>	<b>719.7</b>	<b>690.3</b>	<b>585.8</b>	<b>582.9</b>	<b>613.2</b>	<b>628</b>	<b>69.7</b>	<b>62.2</b>	<b>57.1</b>	<b>59.4</b>	<b>60.4</b>	<b>60.5</b>
NORTE	170.2	190.0	161.6	:	:	:	18.5	17.2	16.3	:	:	:
CENTRO (P)	137.7	110.0	90.9	:	:	:	10.6	9.3	8.6	:	:	:
LISBOA E VALE DO TEJO	220.0	186.2	163.1	:	:	:	10.4	8.9	7.8	:	:	:
ALENTEJO	122.0	131.6	105.9	:	:	:	24.4	21.8	20.1	:	:	:
ALGARVE	25.2	25.8	23.0	:	:	:	1.8	1.5	1.2	:	:	:
<b>SUOMI/FINLAND</b>	<b>341.5</b>	<b>276.7</b>	<b>307.4</b>	<b>309.0</b>	<b>283.8</b>	<b>262.7</b>	<b>35.3</b>	<b>37.3</b>	<b>49.8</b>	<b>65.7</b>	<b>65.1</b>	<b>64.6</b>
MANNER-SUOMI	:	:	305.3	:	:	:	:	:	:	:	:	:
UUSIMAA	:	:	36.2	:	:	:	:	:	:	:	:	:
ETELAE-SUOMI	:	:	122.8	:	:	:	:	:	:	:	:	:
ITAE-SUOMI	:	:	51.9	:	:	:	:	:	:	:	:	:
VAELI-SUOMI	:	:	64.8	:	:	:	:	:	:	:	:	:
POHJOIS-SUOMI	:	:	29.7	:	:	:	:	:	:	:	:	:
AHVENANMAA/AALAND	:	:	2.1	:	:	:	:	:	:	:	:	:
<b>SVERIGE</b>	<b>278.5</b>	<b>239.0</b>	<b>237.1</b>	<b>231.1</b>	<b>253.9</b>	<b>259.4</b>	<b>119.5</b>	<b>99.3</b>	<b>107.3</b>	<b>109.2</b>	<b>126.8</b>	<b>130.6</b>
STOCKHOLM	:	:	:	:	:	:	:	:	:	:	:	:
OESTRA MELLANSVERIGE	:	:	:	:	:	:	:	:	:	:	:	:
SMAALAND MED OEARNA	:	:	:	:	:	:	:	:	:	:	:	:
SYDSVERIGE	:	:	:	:	:	:	:	:	:	:	:	:
VAESTSVERIGE	:	:	:	:	:	:	:	:	:	:	:	:
NORRA MELLANSVERIGE	:	:	:	:	:	:	:	:	:	:	:	:
MELLERSTA NORRLAND	:	:	:	:	:	:	:	:	:	:	:	:
OEVRE NORRLAND	:	:	:	:	:	:	:	:	:	:	:	:
<b>UNITED KINGDOM</b>	<b>2287.3</b>	<b>2168.5</b>	<b>2194.9</b>	<b>2046.6</b>	<b>2102.2</b>	<b>2612.3</b>	<b>199.0</b>	<b>194.4</b>	<b>192.0</b>	<b>177.6</b>	<b>185.5</b>	<b>252.5</b>
NORTH	72.8	81.9	78.0	116.3	:	:	11.4	12.2	11.3	11.7	:	:
YORKSHIRE AND HUMBERSI	195.1	197.3	192.3	178.7	:	:	18.8	20.8	19.1	15.2	:	:
EAST MIDLANDS	258.9	235.3	232.6	194.4	:	:	27.9	27.7	27.1	23.3	:	:
EAST ANGLIA	263.1	245.9	250.0	166.7	:	:	20.3	19.6	17.7	17.5	:	:
SOUTH EAST (UK)	530.1	466.4	469.9	342.2	:	:	30.1	25.7	29.0	26.3	:	:
SOUTH WEST (UK)	296.9	289.2	320.9	356.9	:	:	28.7	25.7	29.4	27.3	:	:
WEST MIDLANDS	185.0	181.8	174.4	208.0	:	:	17.2	17.4	18.0	17.7	:	:
NORTH WEST (UK)	113.6	107.6	116.8	130.3	:	:	10.2	12.9	9.7	8.6	:	:
WALES	76.9	72.6	74.0	67.8	:	:	15.7	15.4	12.4	12.3	:	:
SCOTLAND	253.5	248.8	244.9	246.6	:	:	18.4	16.9	18.3	17.9	:	:
NORTHERN IRELAND	41.3	41.5	41.0	38.7	:	:	0.0	0.0	0.0	0.0	:	:

C.0.3 REMUNERATION DES SALAIRES, FERMAGES, INTERETS ET FORMATION DE CAPITAL FIXE (MIO ECU)

INTEREST INTERETS						GROSS FIXED CAPITAL FORMATION FORMATION BRUTE DE CAPITAL FIXE						REGIONS
1992	1993	1994	1995	1996	1997	1992	1993	1994	1995	1996	1997	
194.3	193.9	171.3	201.3	165.5	151.9	:	:	:	:	:	:	ÖSTERREICH
:	:	:	:	:	:	:	:	:	:	:	:	OSTÖSTERREICH
:	:	:	:	:	:	:	:	:	:	:	:	BURGENLAND
:	:	:	:	:	:	:	:	:	:	:	:	NIEDERÖSTERREICH
:	:	:	:	:	:	:	:	:	:	:	:	WIEN
:	:	:	:	:	:	:	:	:	:	:	:	SUEDÖSTERREICH
:	:	:	:	:	:	:	:	:	:	:	:	KAERNTEN
:	:	:	:	:	:	:	:	:	:	:	:	STEIERMARK
:	:	:	:	:	:	:	:	:	:	:	:	WESTÖSTERREICH
:	:	:	:	:	:	:	:	:	:	:	:	OBERÖSTERREICH
:	:	:	:	:	:	:	:	:	:	:	:	SALZBURG
:	:	:	:	:	:	:	:	:	:	:	:	TIROL
:	:	:	:	:	:	:	:	:	:	:	:	VORARLBERG
417.7	362.8	298.8	268.4	253.4	227.3	426.9	307.6	317.4	365.2	358.1	426.9	PORTUGAL
80.5	70.3	47.9	:	:	:	133.0	118.3	122.1	:	:	:	NORTE
55.6	54.0	49.2	:	:	:	74.7	53.5	55.2	:	:	:	CENTRO (P)
166.4	144.4	125.6	:	:	:	106.0	56.1	57.9	:	:	:	LISBOA E VALE DO TEJO
66.6	55.7	45.4	:	:	:	76.8	57.1	58.9	:	:	:	ALENTEJO
34.3	27.1	20.6	:	:	:	21.7	7.3	7.6	:	:	:	ALGARVE
309.1	262.8	216.5	274.7	217.6	196.1	392.5	311.2	350.2	393.3	459.0	592.5	SUOMI/FINLAND
:	:	:	:	:	:	:	:	:	:	:	:	MANNER-SUOMI
:	:	:	:	:	:	:	:	:	:	:	:	UUSIMAA
:	:	:	:	:	:	:	:	:	:	:	:	ETELAE-SUOMI
:	:	:	:	:	:	:	:	:	:	:	:	ITAE-SUOMI
:	:	:	:	:	:	:	:	:	:	:	:	VAELI-SUOMI
:	:	:	:	:	:	:	:	:	:	:	:	POHJOIS-SUOMI
:	:	:	:	:	:	:	:	:	:	:	:	AHVENANMAA/AALAND
550.9	454.7	425.9	410.4	412.2	335.2	527.8	445.2	527.8	517.9	588.0	613.7	SVERIGE
:	:	:	:	:	:	:	:	:	:	:	:	STOCKHOLM
:	:	:	:	:	:	:	:	:	:	:	:	OESTRA MELLANSVERIGE
:	:	:	:	:	:	:	:	:	:	:	:	SMAALAND MED OEARNA
:	:	:	:	:	:	:	:	:	:	:	:	SYDSVERIGE
:	:	:	:	:	:	:	:	:	:	:	:	VAESTSVERIGE
:	:	:	:	:	:	:	:	:	:	:	:	NORRA MELLANSVERIGE
:	:	:	:	:	:	:	:	:	:	:	:	MELLERSTA NORRLAND
:	:	:	:	:	:	:	:	:	:	:	:	OEVRE NORRLAND
1007.5	638.6	689.5	708.3	673.6	886.5	2009.4	2189.3	2468.7	2280.8	2513.8	2604.4	UNITED KINGDOM
35.7	21.8	37.4	36.7	:	:	:	:	:	:	:	:	NORTH
67.4	43.7	61.9	60.0	:	:	:	:	:	:	:	:	YORKSHIRE AND HUMBERSID
75.2	48.8	64.4	71.4	:	:	:	:	:	:	:	:	EAST MIDLANDS
78.0	51.4	59.3	66.0	:	:	:	:	:	:	:	:	EAST ANGLIA
192.9	117.0	78.6	85.3	:	:	:	:	:	:	:	:	SOUTH EAST (UK)
146.7	92.5	99.2	95.3	:	:	:	:	:	:	:	:	SOUTH WEST (UK)
96.4	60.4	58.0	56.3	:	:	:	:	:	:	:	:	WEST MIDLANDS
66.0	42.4	33.5	31.4	:	:	:	:	:	:	:	:	NORTH WEST (UK)
81.1	49.0	54.8	57.4	:	:	:	:	:	:	:	:	WALES
127.8	85.1	108.3	107.3	:	:	:	:	:	:	:	:	SCOTLAND
40.4	26.4	34.4	41.1	:	:	:	:	:	:	:	:	NORTHERN IRELAND





Europäische Kommission  
European Commission  
Commission européenne

**Land- und forstwirtschaftliche Gesamtrechnung**  
**Economic accounts for agriculture and forestry**  
**Comptes économiques de l'agriculture et de la sylviculture**  
**1992-1997**

Luxembourg: Office des publications officielles des Communautés européennes

1998 — 282 p. — 21 x 29,7 cm

Themenkreis 5: Land- und Forstwirtschaft, Fischerei (grün)  
Reihe C: Konten und Erhebungen

Theme 5: Agriculture, forestry and fisheries (green)  
Series C: Accounts and surveys

Thème 5: Agriculture, sylviculture et pêche (vert)  
Série C: Comptes et enquêtes

ISBN 92-828-5417-5

Preis in Luxemburg (ohne MwSt.) • Price (excluding VAT) in Luxembourg •  
Prix au Luxembourg (TVA exclue):  
ECU 44,50

Diese Veröffentlichung enthält die neuesten Angaben zur landwirtschaftlichen (nationale und regionale Ebene) und forstwirtschaftlichen (nationale Ebene) Gesamtrechnung. Sie umfaßt Ländertabellen mit Zeitreihen über Endproduktion, Vorleistungen, Wertschöpfung und Anlageinvestitionen für die Mitgliedstaaten und die Europäische Union in Landeswährung, Ecu und KKS, in jeweiligen Preisen (und Wechselkursen) sowie in konstanten Preisen (und Wechselkursen). Die Angaben decken den Zeitraum 1992-1997 ab.

This publication contains the most recent data on economic accounts for agriculture (national and regional level) and forestry (national level). It includes tables, showing time series for final output, intermediate consumption, value added and fixed capital formation, for each of the Member States and the European Union, in national currencies, ecus and PPS, at current prices (and exchange rates) and at constant prices (and exchange rates). The data relate to the period from 1992 to 1997.

Cette publication contient les données les plus récentes sur les comptes économiques de l'agriculture (niveaux national et régional) et de la sylviculture (niveau national). Elle comporte des tableaux par pays présentant des séries chronologiques de la production finale, de la consommation intermédiaire, de la valeur ajoutée et de la formation de capital fixe, pour chacun des pays membres et l'Union européenne, en monnaie nationale, en ECU et en SPA, aux prix (et taux de change) courants ainsi qu'aux prix (et taux de change) constants. Les données portent sur la période allant de 1992 à 1997.



**BELGIQUE/BELGIË**

**Jean De Lannoy**  
Avenue du Roi 202/Koningslaan 202  
B-1190 Bruxelles/Brussel  
Tél. (32-2) 538 43 08  
Fax (32-2) 538 08 41  
E-mail: jean.de.lannoy@infoboard.be  
URL: http://www.jean-de-lannoy.be

**La librairie européenne/De Europese Boekhandel**  
Rue de la Loi 244/Wetstraat 244  
B-1040 Bruxelles/Brussel  
Tél. (32-2) 295 26 39  
Fax (32-2) 735 08 60  
E-mail: mail@libeurop.be  
URL: http://www.libeurop.be

**Moniteur belge/Belgisch Staatsblad**  
Rue de Louvain 40-42/Leuvenseweg 40-42  
B-1000 Bruxelles/Brussel  
Tél. (32-2) 552 22 11  
Fax (32-2) 511 01 84

**DANMARK**  
**J. H. Schultz Information A/S**  
Herstedvang 10-12  
DK-2620 Albertslund  
Tlf. (45) 43 63 23 00  
Fax (45) 43 63 19 69  
E-mail: schultz@schultz.dk  
URL: http://www.schultz.dk

**DEUTSCHLAND**  
**Bundesanzeiger Verlag GmbH**  
Vertriebsabteilung  
Amsterdamer Straße 192  
D-50735 Köln  
Tel. (49-221) 97 66 80  
Fax (49-221) 97 66 82 78  
E-Mail: vertrieb@bundesanzeiger.de  
URL: http://www.bundesanzeiger.de

**ΕΛΛΑΔΑ/GREECE**  
**G. C. Eleftheroudakis SA**  
International Bookstore  
Panepistimiou 17  
GR-10564 Athina  
Tel. (30-1) 331 41 80/112/3/4/5  
Fax (30-1) 323 98 21  
E-mail: elebooks@netor.gr

**ESPAÑA**  
**Boletín Oficial del Estado**  
Tralafgar, 27  
E-28071 Madrid  
Tel. (34) 915 38 21 11 (Libros),  
913 84 17 15 (Suscrip.)  
Fax (34) 915 38 21 21 (Libros),  
913 84 17 14 (Suscrip.)  
E-mail: clientes@com.boe.es  
URL: http://www.boe.es

**Mundí Prensa Libros, SA**  
Castelló, 37  
E-28001 Madrid  
Tel. (34) 914 36 37 00  
Fax (34) 915 75 39 98  
E-mail: librena@mundiprensa.es  
URL: http://www.mundiprensa.com

**FRANCE**  
**Journal officiel**  
Service des publications des CE  
26, rue Desaix  
F-75727 Paris Cedex 15  
Tél. (33) 140 58 77 31  
Fax (33) 140 58 77 00

**IRELAND**  
**Government Supplies Agency**  
Publications Section  
4-5 Harcourt Road  
Dublin 2  
Tel. (353-1) 661 31 11  
Fax (353-1) 475 27 60  
E-mail: opw@iol.ie

**ITALIA**  
**Licosa SpA**  
Via Duca di Calabria, 1/1  
Casella postale 552  
I-50125 Firenze  
Tel. (39-55) 064 54 15  
Fax (39-55) 064 12 57  
E-mail: licosa@fbcc.it  
URL: http://www.fbcc.it/licosa

**LUXEMBOURG**  
**Messageries du livre SARL**  
5, rue Raiffeisen  
L-2411 Luxembourg  
Tél. (352) 40 10 20  
Fax (352) 49 06 61  
E-mail: mdl@pt.lu  
URL: http://www.mdl.lu

**Abonnements:**  
**Messageries Paul Kraus**  
11, rue Christophe Plantin  
L-2339 Luxembourg  
Tél. (352) 49 98 88-8  
Fax (352) 49 98 88-444  
E-mail: mpk@pt.lu  
URL: http://www.mpk.lu

**NEDERLAND**

**SDU Servicecentrum Uitgevers**  
Christoffel Plantijnstraat 2  
Postbus 20014  
2500 EA Den Haag  
Tel. (31-70) 378 98 80  
Fax (31-70) 378 97 83  
E-mail: sdu@sdu.nl  
URL: http://www.sdu.nl

**ÖSTERREICH**  
**Manz'sche Verlags- und Universitätsbuchhandlung GmbH**  
Kohlmarkt 16  
A-1014 Wien  
Tel. (43-1) 53 16 11 00  
Fax (43-1) 53 16 11 67  
E-Mail: bestellen@manz.co.at  
URL: http://www.austria.EU.net:81/manz

**PORTUGAL**  
**Distribuidora de Livros Bertrand Ld.ª**  
Grupo Bertrand, SA  
Rua das Terras dos Vales, 4-A  
Apartado 60037  
P-2700 Amadora  
Tel. (351-1) 495 90 50  
Fax (351-1) 496 02 55

**Imprensa Nacional-Casa da Moeda, EP**  
Rua Marquês Sá da Bandeira, 16-A  
P-1050 Lisboa Codex  
Tel. (351-1) 353 03 99  
Fax (351-1) 353 02 94  
E-mail: del.incm@mail.telepac.pt  
URL: http://www.incm.pt

**SUOMI/FINLAND**  
**Akateeminen Kirjakauppa/Akademiska Bokhandeln**  
Keskuskatu 1/Centralgatan 1  
PL/PB 128  
FIN-00101 Helsinki/Helsingfors  
P./tfn (358-9) 121 44 18  
F./fax (358-9) 121 44 35  
Sähköposti: akatilaus@akateeminen.com  
URL: http://www.akateeminen.com

**SVERIGE**  
**BTJ AB**  
Traktorvägen 11  
S-221 82 Lund  
Tfn (46-46) 18 00 00  
Fax (46-46) 30 79 47  
E-post: btjeu-pub@btj.se  
URL: http://www.btj.se

**UNITED KINGDOM**  
**The Stationery Office Ltd**  
International Sales Agency  
51 Nine Elms Lane  
London SW8 5DR  
Tel. (44-171) 873 90 90  
Tel. (44-171) 873 84 63  
E-mail: ipa.enquiries@theso.co.uk  
URL: http://www.theso.co.uk

**ÍSLAND**  
**Bokabud Larusar Blöndal**  
Skólavörðustíg, 2  
IS-101 Reykjavík  
Tel. (354) 551 56 50  
Fax (354) 552 55 60

**NORGE**  
**Swets Norge AS**  
Østenjoveien 18  
Boks 6512 Etterstad  
N-0606 Oslo  
Tel. (47-22) 97 45 00  
Fax (47-22) 97 45 45

**SCHWEIZ/SUISSE/SVIZZERA**  
**Euro Info Center Schweiz**  
c/o OSEC  
Stampfenbachstraße 85  
PF 492  
CH-8035 Zürich  
Tel. (41-1) 365 53 15  
Fax (41-1) 365 54 11  
E-mail: eics@osec.ch  
URL: http://www.osec.ch/eics

**BÄLGARIJA**  
**Europress Euromedia Ltd**  
59, blvd Vitosha  
BG-1000 Sofia  
Tel. (359-2) 980 37 66  
Fax (359-2) 980 42 30  
E-mail: Milena@mbox.cit.bg

**ČESKÁ REPUBLIKA**  
**ÚSIS**  
NIS-prodejna  
Havělkova 22  
CZ-130 00 Praha 3  
Tel. (420-2) 24 23 14 86  
Fax (420-2) 24 23 11 14  
E-mail: nkposp@dec.nis.cz  
URL: http://usiscr.cz

**CYPRUS**

**Cyprus Chamber of Commerce and Industry**  
PO Box 1455  
CY-1509 Nicosia  
Tel. (357-2) 66 95 00  
Fax (357-2) 66 10 44  
E-mail: info@ccci.org.cy

**EESTI**  
**Eesti Kaubandus-Tööstuskoda (Estonian Chamber of Commerce and Industry)**  
Toom-Kooli 17  
EE-0001 Tallinn  
Tel. (372) 646 02 44  
Fax (372) 646 02 45  
E-mail: einfo@koda.ee  
URL: http://www.koda.ee

**HRVATSKA**  
**Mediatrade Ltd**  
Pavla Hatza 1  
HR-10000 Zagreb  
Tel. (385-1) 43 03 92  
Fax (385-1) 43 03 92

**MAGYARORSZÁG**  
**Euro Info Service**  
Európa Ház  
Margitsziget  
PO Box 475  
H-1396 Budapest 62  
Tel. (36-1) 350 80 25  
Fax (36-1) 350 90 32  
E-mail: euroinfo@mail.mata.vu  
URL: http://www.euroinfo.hu/index.htm

**MALTA**  
**Milier Distributors Ltd**  
Malta International Airport  
PO Box 25  
Luqa LQA 05  
Tel. (356) 66 44 88  
Fax (356) 67 67 99  
E-mail: gwirth@usa.net

**POLSKA**  
**Ars Polona**  
Krakowskie Przedmiescie 7  
Skr. pocztowa 1001  
PL-00-950 Warszawa  
Tel. (48-22) 826 12 01  
Fax (48-22) 826 62 40  
E-mail: ars\_pol@bevy.hsn.com.pl

**ROMÂNIA**  
**Euromedia**  
Str. G-ral Berthelot Nr 41  
RO-70749 Bucuresti  
Tel. (40-1) 315 44 03  
Fax (40-1) 315 44 03

**RUSSIA**  
**CCEC**  
60-letiya Oktyabrya Av. 9  
117312 Moscow  
Tel. (7-095) 135 52 27  
Fax (7-095) 135 52 27

**SLOVAKIA**  
**Centrum VTI SR**  
Nám. Slobody, 19  
SK-81223 Bratislava  
Tel. (421-7) 531 83 64  
Fax (421-7) 531 83 64  
E-mail: europ@bbf.silk.stuba.sk  
URL: http://www.silk.stuba.sk

**SLOVENIA**  
**Gospodarski Vestnik**  
Dunajska cesta 5  
SLO-1000 Ljubljana  
Tel. (386) 611 33 03 54  
Fax (386) 611 33 91 28  
E-mail: europ@gvestnik.si  
URL: http://www.gvestnik.si

**TÜRKIYE**  
**Dünya İntofel AS**  
100, Yil Mahallesi 34440  
TR-80050 Bagcilar-Istanbul  
Tel. (90-212) 629 46 89  
Fax (90-212) 629 46 27  
E-mail: intofel@dunya-gazete.com.tr

**AUSTRALIA**  
**Hunter Publications**  
PO Box 404  
3067 Abbotsford, Victoria  
Tel. (61-3) 94 17 53 61  
Fax (61-3) 94 19 71 54  
E-mail: jpdavies@ozemail.com.au

**CANADA**  
**Les éditions La Liberté Inc.**  
3020, chemin Sainte-Foy  
G1X 3V Sainte-Foy, Québec  
Tel. (1-418) 658 37 63  
Fax (1-800) 567 54 49  
E-mail: liberte@mediom.qc.ca

**Renouf Publishing Co. Ltd**  
5369 Chemin Canotek Road Unit 1  
K1J 9J3 Ottawa, Ontario  
Tel. (1-613) 745 26 65  
Fax (1-613) 745 76 60  
E-mail: order.dept@renoufbooks.com  
URL: http://www.renoufbooks.com

**EGYPT**

**The Middle East Observer**  
41 Sherif Street  
Cairo  
Tel. (20-2) 393 97 32  
Fax (20-2) 393 97 32  
E-mail: order\_book@meobserver.com.eg  
URL: www.meobserver.com.eg

**INDIA**  
**EBIC India**  
3rd Floor, Y. B. Chavan Centre  
Gen. J. Bhosale Marg.  
400 021 Mumbai  
Tel. (91-22) 282 60 64  
Fax (91-22) 285 45 64  
E-mail: ebic@giabm01.vsnl.net.in  
URL: http://www.ebicindia.com

**ISRAËL**  
**ROY International**  
41, Mishmar Hayarden Street  
PO Box 13056  
61130 Tel Aviv  
Tel. (972-3) 649 94 69  
Fax (972-3) 648 60 39  
E-mail: royil@netvision.net.il

Sub-agent for the Palestinian Authority:  
**Index Information Services**  
PO Box 19502  
Jerusalem  
Tel. (972-2) 627 16 34  
Fax (972-2) 627 12 19

**JAPAN**  
**PSI-Japan**  
Asahi Sanbancho Plaza #206  
7-1 Sanbancho, Chiyoda-ku  
Tokyo 100  
Tel. (81-3) 32 34 69 21  
Fax (81-3) 32 34 69 15  
E-mail: books@psi-japan.co.jp  
URL: http://www.psi-japan.com

**MALAYSIA**  
**EBIC Malaysia**  
Level 7, Wisma Hong Leong  
18 Jalan Perak  
50450 Kuala Lumpur  
Tel. (60-3) 262 62 98  
Fax (60-3) 262 61 98  
E-mail: ebic-kl@mol.net.my

**PHILIPPINES**  
**EBIC Philippines**  
19th Floor, PS Bank Tower  
Sen. Gil J. Puyat Ave. cor. Tindalo St.  
Makati City  
Metro Manila  
Tel. (63-2) 759 66 80  
Fax (63-2) 759 66 90  
E-mail: eccpcom@globe.com.ph  
URL: http://www.eccp.com

**SOUTH KOREA**  
**Information Centre for Europe (ICE)**  
204 Woo Sol Parktel  
395-185 Seogyo Dong, Mapo Ku  
121-210 Seoul  
Tel. (82-2) 322 53 03  
Fax (82-2) 322 53 14  
E-mail: euroinfo@shinbiro.com

**THAILAND**  
**EBIC Thailand**  
29 Vanissa Building, 8th Floor  
Soi Chidlom  
Ploenchit  
10330 Bangkok  
Tel. (66-2) 655 06 27  
Fax (66-2) 655 06 28  
E-mail: ebicbkk@ksc15.th.com  
URL: http://www.ebicbkk.org

**UNITED STATES OF AMERICA**  
**Berman Associates**  
4611-F Assembly Drive  
Lanham MD20706  
Tel. (1-800) 274 44 47 (toll free telephone)  
Fax (1-800) 865 34 50 (toll free fax)  
E-mail: query@berman.com  
URL: http://www.berman.com

**ANDERE LÄNDER/OTHER COUNTRIES/AUTRES PAYS**  
**Bitte wenden Sie sich an ein Büro Ihrer Wahl / Please contact the sales office of your choice / Veuillez vous adresser au bureau de vente de votre choix**

Preis in Luxemburg (ohne MwSt.) • Price (excluding VAT) in Luxembourg • Prix au Luxembourg (TVA exclue):

**ECU 44,50**



AMT FÜR AMTLICHE VERÖFFENTLICHUNGEN  
DER EUROPÄISCHEN GEMEINSCHAFTEN

OFFICE FOR OFFICIAL PUBLICATIONS  
OF THE EUROPEAN COMMUNITIES

OFFICE DES PUBLICATIONS OFFICIELLES  
DES COMMUNAUTÉS EUROPÉENNES

L-2985 Luxembourg

ISBN 92-828-5417-5



9 789282 854174 >









