

STATISTISCHES AMT DER EUROPÄISCHEN GEMEINSCHAFTEN  
OFFICE STATISTIQUE DES COMMUNAUTÉS EUROPÉENNES  
ISTITUTO STATISTICO DELLE COMUNITÀ EUROPEE  
BUREAU VOOR DE STATISTIEK DER EUROPESE GEMEENSCHAPPEN

STATO 126  
LI  
AS  
JB  
KL  
EL  
AD  
IS



1968 - No. 7

ISTITUTO STATISTICO DELLE COMUNITÀ EUROPEE  
BUREAU VOOR DE STATISTIEK DER EUROPESE GEMEENSCHAPPEN

**STATISTISCHES AMT  
DER EUROPÄISCHEN GEMEINSCHAFTEN**

**Anschriften**

Luxemburg, Centre Louvigny, Postfach 130 — Tel. 288 31

Brüssel, 23-27 Avenue de la Joyeuse Entrée (Verbindungsbüro) — Tel. 35 80 40

**OFFICE STATISTIQUE  
DES COMMUNAUTÉS EUROPÉENNES**

**Adresses**

Luxembourg, Centre Louvigny, Boîte Postale 130 — Tél. 288 31

Bruxelles, 23-27, Avenue de la Joyeuse Entrée (Bureau de liaison) — Tél. 35 80 40

**ISTITUTO STATISTICO  
DELLE COMUNITÀ EUROPEE**

**Indirizzi**

Lussemburgo, Centre Louvigny, Casella Postale 130 — Tel. 288 31

Bruxelles, 23-27, Avenue de la Joyeuse Entrée (Ufficio di Collegamento) — Tel. 35 80 40

**BUREAU VOOR DE STATISTIEK  
DER EUROPESE GEMEENSCHAPPEN**

**Adressen**

Luxemburg, Centre Louvigny, Postbus 130 — Tel. 288 31

Brussel, Blijde Inkomstlaan 23-27 (Verbindingsbureau) — Tel. 35 80 40

**STATISTICAL OFFICE  
OF THE EUROPEAN COMMUNITIES**

**Addresses**

Luxemburg, Centre Louvigny, P.O.Box 130 — Tel. 288 31

Brussels, 23-27, Avenue de la Joyeuse Entrée (Liaison Office) — Tel. 35 80 40

**AUSSENHANDEL**  
**COMMERCE EXTÉRIEUR**  
**COMMERCIO CON L'ESTERO**  
**BUITENLANDSE HANDEL**  
**FOREIGN TRADE**

**1968 — No. 7**

**Monatsstatistik**

**Statistique mensuelle**

**Statistica mensile**

**Maandstatistiek**

**Monthly statistics**

**Inhaltswiedergabe nur mit Quellennachweis  
gestattet**

**La reproduction des données est subordonnée  
à l'indication de la source**

**La riproduzione del contenuto è subordinata  
alla citazione della fonte**

**Het overnemen van gegevens is toegestaan  
mits met duidelijke bronvermelding**

**Reproduction of the contents of this publication  
is subject to acknowledgement of the source**

## VORBEMERKUNG

Die « Monatsstatistik des Außenhandels » dient der möglichst schnellen Berichterstattung über die kurzfristige Entwicklung des Außenhandels der EWG-Länder und der assoziierten Überseegebiete sowie über den Stand der EWG im Handel der Drittländer, verglichen zu anderen wichtigen Handelspartnern. Die vorliegende Veröffentlichung bringt daher in erster Linie Vergleiche aufeinanderfolgender Zeiträume für verschiedene Arten von Ingesamtangaben entweder nach Ursprungs- und Bestimmungsländern, nach Waren oder nach Zonen und Warenkategorien. Für ins einzelne gehende Beobachtungen nach Waren und Ländern sei der Leser auf die vierteljährliche Veröffentlichung « Analytische Übersichten des Außenhandels » verwiesen.

Im allgemeinen werden Wertangaben des Spezialhandels gebracht, mit cif-Einfuhr- und fob-Ausfuhrangaben. Für die EWG-Länder ist der Goldverkehr ausgeschlossen.

Die Länder sind gemäß dem « Einheitlichen Länderverzeichnis der EWG » nach Erdteilen und ihrer geographischen Lage nach annähernd in der Reihenfolge West-Ost, Nord-Süd ausgewiesen. Der vollständige Text dieses Verzeichnisses erscheint einmal jährlich als Beilage zu dieser Veröffentlichung in den vier Sprachen der Gemeinschaft.

Die Waren sind gemäß dem « Internationalen Warenverzeichnis für den Außenhandel (CST) » geordnet, das als Beilage zu den « Analytischen Übersichten » in den vier Sprachen der Gemeinschaft erschienen ist.

Die Statistiken der Bundesrepublik Deutschland schließen das Gebiet von West-Berlin und, ab 6. Juli 1959, das Saarland ein; letzteres war vorher im französischen Erhebungsgebiet eingeschlossen; der Handel mit den Währungsgebieten der DM-Ost ist in den Außenhandelsstatistiken der Bundesrepublik Deutschland nicht erfaßt.

## ZEICHEN UND ABKÜRZUNGEN

Null (nichts) . . . . .	—
Unbedeutend (im allgemeinen weniger als die Hälfte der kleinsten in der betreffenden Reihe verwendeten Einheit oder Dezimalen)	0
Kein Nachweis vorhanden . . . . .	.
Monatsdurchschnitt . . . . .	Ø
Vom Statistischen Amt der Europäischen Gemeinschaften vorgenommene Schätzung	[ ]
Metrische Tonne . . . . .	t
Million . . . . .	Mio
Dollar . . . . .	\$
Nicht getrennt ausgewiesen . . . . .	ND
Anderweitig nicht genannt . . . . .	ANG-NDA
Ohne Aussagewert . . . . .	NS
Berichtigte Angabe(n) . . . . .	R
Geheim . . . . .	S
Generalhandel . . . . .	G
Ausfuhr heimischer Waren . . . . .	N
(free on board): Werte ohne Transport- und Versicherungskosten zwischen Versendungs- und Einfuhrland	fob
Europäische Wirtschaftsgemeinschaft . . . . .	EWG-CEE
(European Free Trade Association): Europäische Freihandelsvereinigung	EFTA-AELE
Assoziierte afrikanische Staaten und Madagascar . . . . .	EAMA
Überseeische Departements der EWG-Mitgliedstaaten . . . . .	DOM
Assoziierte überseeische Gebiete der EWG . . . . .	TOM
Insgesamt EAMA, DOM, TOM und Algerien . . . . .	AOM
BLWU — Belgisch-luxemburgische Wirtschaftsunion . . . . .	BELG.-LUX.
SAEG — Statistisches Amt der Europäischen Gemeinschaften	OSCE
Internationales Warenverzeichnis für den Außenhandel (CST)	CST

## AVERTISSEMENT

La « Statistique Mensuelle du Commerce Extérieur » a pour but de fournir dans les plus courts délais des données concernant l'évolution à court terme du Commerce Extérieur des pays de la CEE et des Associés d'Outre-Mer, ainsi que la position de la CEE vis-à-vis de ses concurrents dans le commerce des pays tiers. L'accent est donc mis, dans cette publication, sur la comparaison entre périodes successives, pour divers types de données globales, soit par pays d'origine et de destination, soit par produits, soit par zones et par catégories de produits. Pour l'observation très détaillée, par produits et par pays, le lecteur se référera à la publication trimestrielle « Tableaux analytiques du Commerce Extérieur ».

En règle générale, les données concernent le commerce spécial en valeurs, importations « caf », exportations « fob ». Pour les pays de la CEE, le commerce de l'or est exclu.

Les pays sont classés d'après le « code géographique commun des pays de la CEE », par continents et en suivant approximativement leur position géographique dans le sens ouest-est, nord-sud. Le texte complet de ce code est publié une fois par an, en supplément à cette publication, dans les quatre langues communautaires.

Les produits sont classés selon la Classification Statistique et Tarifaire, éditée séparément en supplément aux Tableaux Analytiques, dans les quatre langues communautaires.

Les statistiques du Commerce Extérieur de la République Fédérale d'Allemagne couvrent le territoire de Berlin-Ouest et, depuis le 6 juillet 1959, le territoire de la Sarre, inclus auparavant dans le territoire statistique de la France; elles ne comprennent pas le commerce avec la zone du D-Mark-Est.

## ABRÉVIATIONS ET SIGNES EMPLOYÉS

—	néant
0	donnée très faible (généralement inférieure à la moitié de la dernière unité ou décimale des nombres mentionnés sous la rubrique)
.	donnée non disponible
Ø	moyenne mensuelle
[ ]	estimation faite par l'Office Statistique des Communautés Européennes
t	tonne métrique
Mio	million
\$	dollar
ND	non distingués
ANG-NDA	non dénommés ailleurs
NS	non significatif
R	révisé
S	secret
G	commerce général
N	exportations de produits nationaux
fob	(free on board): valeurs non compris les coûts de transport et d'assurance entre expéditeur et pays importateur
EWG-CEE	Communauté Economique Européenne
EFTA-AELE	Association Européenne de Libre Echange
EAMA	Etats africains et malgache associés
DOM	Départements d'Outre-Mer des États membres de la CEE
TOM	Territoires d'Outre-Mer associés à la CEE
AOM	Ensemble de: EAMA, DOM, TOM et Algérie
BELG.-LUX.	Union Économique Belgo-Luxembourgeoise
OSCE	Office Statistique des Communautés Européennes
CST	Classification Statistique et Tarifaire

**GRAPHISCHE DARSTELLUNGEN**

Welthandel . . . . .	7
Indizes des Volumens und der Durchschnittswerte . . . . .	8/9
Handel Intra- und Extra-EWG der einzelnen Mitgliedstaaten. . . . .	10/11
EWG-Handel nach Ursprungs- und Bestimmungsräumen . . . . .	12
EWG-Handel mit den wichtigsten europäischen Drittländern . . . . .	13
Handel Intra- und Extra-EWG nach Warenklassen . . . . .	14/15

**MONATSÜBERSICHTEN**

**EWG-Handel**

1. EWG und Welthandel . . . . .	16
2. Gesamtüberblick des EWG-Handels nach Ländern . . . . .	18
3. Gesamtüberblick des EWG-Handels nach Waren . . . . .	24
4. Indizes des Volumens, der Durchschnittswerte und der Terms of Trade . . . . .	30
5. Indizes der Weltmarktpreise für Rohstoffe und landwirtschaftliche Erzeugnisse . . . . .	32
6. Frachtenindizes . . . . .	33
7. Entwicklung des Handels der Mitgliedstaaten Intra- und Extra-EWG . . . . .	34
8. Entwicklung des EWG-Handels mit den wichtigsten Gebieten . . . . .	37
9. Der Handel nach Ursprung und Bestimmung . . . . .	42
10. Entwicklung des Handels nach großen Warenklassen . . . . .	50
11. Der Handel der EWG nach Waren . . . . .	56

**Handel der assoziierten Überseegebiete**

12. Entwicklung des Handels insgesamt und mit der EWG (wichtigste Überseegebiete) . . . . .	72
13. Einfuhr nach großen Warenklassen und Ausfuhr der wichtigsten Erzeugnisse . . . . .	74
14. Ausfuhr: Indizes der Durchschnittspreise und des Volumens . . . . .	78

**Handel der dritten Länder**

15. Entwicklung des Handels insgesamt und mit der EWG (wichtigste Drittländer) . . . . .	80
16. Handel mit der EWG und wichtigen andern Ländern . . . . .	84

**SONDERÜBERSICHTEN**

*Die in früheren Heften erschienenen Sonderübersichten sind aus dem Verzeichnis am Ende dieses Heftes zu entnehmen*

<b>Index der veröffentlichten Globalzahlen nach Meldeländern oder -zonen, unterteilt nach Ursprung oder Bestimmung . . . . .</b>	<b>88</b>
<b>Umrechnungskurse . . . . .</b>	<b>89</b>

**GRAPHIQUES**

Commerce mondial
Indices de volume et de valeur moyenne
Commerce intra- et extra-CEE pour chaque Pays Membre
Commerce de la CEE par zones d'origine et de destination
Commerce de la CEE avec les principaux pays tiers européens
Commerce intra- et extra-CEE par classes de produits

**TABLEAUX MENSUELS**

**A Commerce de la CEE**

1. CEE et commerce mondial
2. Résumé général du commerce de la CEE par pays
3. Résumé général du commerce de la CEE par produits
4. Indices de volume, de valeur moyenne et des termes de l'échange
5. Indices sensibles des prix mondiaux de matières premières et produits agricoles
6. Indices des taux de fret
7. Evolution du commerce intra- et extra-CEE des pays membres
8. Evolution du commerce de la CEE avec les principales zones
9. Réseau du commerce par origine et destination
10. Évolution du commerce par grandes classes de produits
11. Commerce de la CEE par produits

**B Commerce des Associés d'Outre-Mer**

12. Évolution du commerce global et avec la CEE (principaux AOM)
13. Importations par grandes classes de produits et exportations des principaux produits
14. Exportations: Indices globaux de prix et de volume

**C Commerce des pays tiers**

15. Évolution du commerce global et avec la CEE (principaux pays)
16. Commerce avec la CEE et ses principaux concurrents

**TABLEAUX SPÉCIAUX**

*Voir à la fin du volume la liste des tableaux spéciaux parus dans les précédents numéros*

<b>Index de parution des chiffres globaux par pays ou zones déclarants, ventilés par origine ou destination</b>
<b>Taux de conversion</b>

EINHEITLICHES LÄNDERVERZEICHNIS — CODE GÉOGRAPHIQUE COMMUN

(STAND - 1968 - VERSION)

	LAND	ZONE			PAYS	ZONE	
<b>Europäische Wirtschaftsgemeinschaft</b>			<b>Communauté Économique Européenne</b>	Sierra Leone	264	26	SIERRA LEONE
Frankreich, Andorra (s. 054)	001	01	FRANCE, Andorre (cf 054)	Liberia	268	26	LIBERIA
Belgien-Luxemburg	002	01	BELGIQUE-LUXBG.	. Elfenbeinküste	272	21	. COTE D'IVOIRE
Niederlande	003	01	PAYS-BAS	Ghana	276	26	GHANA
Bundesrepublik Deutschland (einschl. Berlin (West); Saarland ab 6/7/59)	004	01	ALLEMAGNE RF (incl. Berlin (Ouest), Sarre à partir du 6/7/59)	. Togo	280	21	. TOGO
Italien	005	01	ITALIE	. Dahome	284	21	. DAHOMEY
<b>Übriges Europa</b>			<b>Reste de l'Europe</b>	Nigeria, Staatenbund (einschl. ehem. Brit.-Nordkamerun)	288	26	NIGERIA, FED. DU (y compris le Cameroun septentrional anciennement britannique)
Vereinigtes Königreich	022	11	ROYAUME-UNI	. Kamerun (einschl. ehem. Brit.-Süd-kamerun)	302	21	. CAMEROUN RF (y compris le Cameroun méridional anciennement britannique)
Island	024	12	ISLANDE	. Zentralafrikanische Republik	306	21	. REP. CENTRAFRIC.
Irland (Eire)	026	12	IRLANDE (EIRE)	Spanisch-Guinea	310	26	GUINEE ESPAG.
Norwegen	028	11	NORVEGE	. Gabun	314	21	. GABON
Schweden	030	11	SUEDE	. Kongo (Brazzaville)	318	21	. CONGO (BRAZZA)
Finnland	032	12	FINLANDE	. Kongo, Dem. Rep. (Kinshasa)	322	21	. CONGO, REP. DEM. (Kinshasa)
Dänemark, Färöer, Grönland	034	11	DANEMARK, Féroë, Groenland	. Rwanda	324	21	. RWANDA
Schweiz	036	11	SUISSE	. Burundi	328	21	. BURUNDI
Österreich	038	11	AUTRICHE	Angola	330	26	ANGOLA
Portugal	040	11	PORTUGAL	. Äthiopien	334	26	ETHIOPIE
Spanien (einschl. Balearen)	042	12	ESPAGNE (incl. Baléares)	. Fr. Geb. der Afars und der Issas (ehem. FR. Somalikküste)	338	23	. T. FR. AFARS-ISSAS [Territoire franç. des Afars et des Issas] (anc. Côte fr. des Somalis)
Gibraltar	044	12	GIBRALTAR	. Somalia	342	21	. SOMALIA
Malta (einschl. Gozo und Comino)	046	12	MALTE (incl. Gozo et Comino)	Kenia	346	26	KENYA
Jugoslawien	048	12	YUGOSLAVIE	Uganda	350	26	UGANDA
Griechenland	050	12	GRECE	Tansania (Tanganjika, Sansibar, Pemba)	352	26	TANZANIE (Tanganyika, Zanzibar, Pemba)
Türkei	052	12	TURQUIE	Mauritius, Seychellen, St. Helena	362	26	ILES MAURICE, Seychelles (incl. îles Amirandes), Ste Hélène (incl. Ascension et Tristan de Cunha)
Europa a.n.g. (für Frankreich = Andorra; für Deutschland = dtsh. Geb. unter poln. und sowj. Verw.; s. 001; 004; 056; 060)	054	12	EUROPE NDA (pour la France = Andorre; pour l'Allemagne = terr. allem. sous admin. polon. et soviét.; cf 001; 004; 056; 060)	Mosambik	366	26	MOZAMBIQUE
Sowjetunion (s. 054)	056	31	U.R.S.S. (cf 054)	. Madagaskar	370	21	. MADAGASCAR
Währungsgebiete der DM-Ost	058	31	ZONE MARK EST	. Réunion	372	22	. REUNION
Polen (s. 054)	060	31	POLOGNE (cf 054)	. Komoren	376	23	. ARCH. DES COMORES
Tschechoslowakei	062	31	TCHECOSLOVAQUIE	Sambia (ehem. Nord-rhodesien)	378	26	ZAMBIE (anc. Rhodésie du Nord)
Ungarn	064	31	HONGRIE	Rhodesien (ehem. Süd-rhodesien)	382	26	RHODESIE (anc. Rhodésie du Sud)
Rumänien	066	31	ROUMANIE	Malawi (ehem. Njassaland)	386	26	MALAWI (anc. Nyassaland)
Bulgarien	068	31	BULGARIE	Republik Südafrika (einschl. Südwestafrika), Botswana, Lesotho	390	19	REP. AFRIQUE DU SUD (incl. Sud-Ouest Africain, Swaziland), Lesotho, Botswana
Albanien	070	31	ALBANIE				
<b>Afrika</b>			<b>Afrique</b>	<b>Amerika</b>			<b>Amérique</b>
Spanisch-Nord-Afrika (Kanarische Inseln, Ceuta und Melilla, Ifni, Spanische Sahara)	200	26	AFR. NORD. ESPAGN. (Canaries, Ceuta, Melilla, Ifni, Sahara espagnol)	Vereinigte Staaten (einschl. Puerto-Rico)	400	15	ÉTATS-UNIS (incl. Porto-Rico)
Marokko	204	25	MAROC	Kanada	404	15	CANADA
. Algerien	208	24	. ALGERIE	. St. Pierre und Miquelon	408	23	. ST-PIERRE ET MIQU.
Tunesien	212	25	TUNISIE	Mexiko	412	27	MEXIQUE
Libyen	216	25	LIBYE	Guatemala	416	27	GUATEMALA
Ägypten	220	25	EGYPTE	Britisch-Honduras, Bahamainseln, Bermuda	420	27	HONDURAS BRIT., îles Bahamas, îles Bermudes
Sudan	224	26	SOUDAN	Honduras, Republik	424	27	HONDURAS
. Mauretanien	228	21	. MAURITANIE	El Salvador	428	27	SALVADOR
. Mali	232	21	. MALI	Nicaragua	432	27	NICARAGUA
. Obervolta	236	21	. HAUTE-VOLTA	Costa Rica	436	27	COSTA RICA
. Niger	240	21	. NIGER	Panama	440	27	PANAMA
. Tschad	244	21	. TCHAD	Panamakanal-Zone	444	27	CANAL PANAMA
. Senegal	248	21	. SENEGAL	Kuba	448	27	CUBA
Gambia	252	26	GAMBIE	Haiti	452	27	HAITI
Guinea, Portugiesisch- (einschl. Kapverdische Inseln, Sao Tomé und Príncipe)	256	26	GUINEE PORTUGAISE (incl. îles du Cap Vert, St. Thomas, île du Prince)	Dominikanische Republik	456	27	REP. DOMINICAINE
Guinea	260	26	GUINEE	. Guadeloupe	458	22	. GUADELOUPE
				. Martinique	462	22	. MARTINIQUE
				Jamaika	464	27	JAMAIQUE

LAND	ZONE		PAYS	ZONE			
Westindien	468	27	INDES OCCIDENT.	684	29	LAOS	
Trinidad und Tobago	472	27	TRINIDAD, TOBAGO	688	32	VIETNAM NORD	
Aruba	474	23	ARUBA	692	29	VIETNAM SUD	
Curaçao	478	23	CURAÇAO	696	29	CAMBODGE	
Kolumbien	480	27	COLOMBIE	700	29	INDONESIE (incl. Nouvelle-Guinée occidentale)	
Venezuela	484	27	VENEZUELA			MALAYSIA (Malaisie, Sabah, Sarawak) Brunei	
Guayana (ehem. Brit.), Falklandinseln	488	27	GUYANE (anc. brit.), îles Falkland	702	29	SINGAPOUR	
Surinam	492	23	SURINAM	706	29	PHILIPPINES	
Französisch-Guayana	496	22	GUYANE FR.	708	29	TIMOR PORT., MACAO	
Ecuador	500	27	EQUATEUR	712	29		
Peru	504	27	PEROU				
Brasilien	508	27	BRESIL	716	32	MONGOLIE, REP. POP	
Chile	512	27	CHILI				
Bolivien	516	27	BOLIVIE	720	32	CHINE, REP. POP. (incl. Tibet, Mandchourie)	
Paraguay	520	27	PARAGUAY				
Uruguay	524	27	URUGUAY				
Argentinien	528	27	ARGENTINE				
<b>Asien</b>		<b>Asie</b>		<b>Australien und Ozeanien</b>		<b>Australie et Océanie</b>	
Zypern	600	28	CHYPRE	Australien	800	19	AUSTRALIE
Libanon	604	28	LIBAN	Neuseeland	804	19	NOUVELLE-ZELANDE
Syrien	608	28	SYRIE	Ozeanien, Amerikanisch-Britisch-Ozeanien, (für Frankreich ohne die Neuen Hebriden, s. 816)	808	29	DEP. USA OCEANIE
Irak	612	28	IRAK	Britisch-Ozeanien, (für Frankreich ohne die Neuen Hebriden, s. 816)	812	29	OCEANIE BRIT. (pour la France sauf les Nouvelles-Hebrides, cf 816)
Iran	616	28	IRAN	Neue Hebriden (nur für Frankreich, s. 812)	816	23	NOUV. HEBRIDES (pour la France uniquement, cf 812)
Afghanistan	620	29	AFGHANISTAN	Neukaledonien	818	23	NOUV.-CALEDONIE
Israel	624	28	ISRAEL	Franz. Polynisien	822	23	POLYNESIE FR.
Jordanien	628	28	JORDANIE	<b>Verschiedenes</b>		<b>Divers</b>	
Saudi-Arabien	632	28	ARABIE SEODITE	Schiffsbedarf	950	9	SOUT. PROV. BORD
Kuwait	636	28	KOWEIT	Sonderfälle a.n.g., Polargebiete	954	9	DIVERS NDA, régions polaires
Bahrain	640	28	BAHREIN	Nicht ermittelte Länder	958	9	NON SPECIFIES
Katar	644	28	KATAR	Freihäfen	962	9	PORTS FRANCS
Maskat und Oman, Trucial Oman	648	28	MASC. OMAN, TR. OMAN	Geheim	977	9	SECRET
Jemen	652	28	YEMEN				
Südarabien (Aden und Protektorat)	656	28	ARABIE DU SUD (Aden, Protektorat)				
Pakistan	660	29	PAKISTAN				
Indien, Sikkim	664	29	UNION INDIENNE, Sikkim				
Ceylon, Maldiven	668	29	CEYLAN MALDIVES				
Nepal, Bhutan	672	29	NEPAL, BHOUTAN				
Birma	676	29	UNION BIRMANE				
Thailand (Siam)	680	29	THAILANDE (Siam)				

### WIRTSCHAFTSRÄUME

(Die nachstehenden Kenn-Ziffern im « Einheitlichen-Länderverzeichnis » weisen die Zugehörigkeit der Länder zu den einzelnen Räumen aus)

	ZONE
Insgesamt der Ursprungs- oder Bestimmungsländer (Welt)	01
Mitgliedstaaten der EWG (Mutterländer)	
Insgesamt ausschl. der EWG-Mutterländer	
Länder der Klasse 1 (Industrialisierte westliche Drittländer)	11
Europäische Freihandelsvereinigung (EFTA)	11
Anderer westeuropäische Länder	12
Vereinigte Staaten und Kanada	15
Republ. Südafrika, Japan, Australischer Bund, Neuseeland	19
Länder der Klasse 2 (Entwicklungsländer)	
Insgesamt EAMA, DOM, TOM und Algerien	21
Assoziierte afrikanische Staaten und Madagaskar	21
Überseeische Departements der EWG-Mitgliedstaaten	22
Assoziierte überseeische Gebiete der EWG (einschl. Surinam und Niederländische Antillen vom 1.1.63 an; ohne West-Neuguinea vom 1.1.63)	23
Algerien	24
Marokko, Tunesien, Libyen, Ägypten	25
Anderer afrikanische Länder	26
Länder Mittel- und Südamerikas a.n.g.	27
Westasiatische Länder	28
Anderer Länder der Klasse 2	29
Länder der Klasse 3	
Europäische Ostblockstaaten einschl. Sowjetunion	31
China, VR.; Nord-Vietnam; Mongolische VR; Nord-Korea	32
Verschiedenes a.n.g.	9

### ABKÜRZUNG ABRÉVIATION

MONDE
INTRA-CEE
EXTRA-CEE
CLASSE 1
AELE
AUT. EUR. OCCID.
AMÉRIQUE NORD
AUT. CLASSE 1
CLASSE 2
AOM
EAMA
DOM
TOM
ALGÉRIE
AFR. MÉDIT. NDA
AUT. AFRIQUE
AMÉRIQUE C. SUD
ASIE OCCIDENT
AUT. CLASSE 2
CLASSE 3
EUROPE ORIENT
AUT. CLASSE 3
DIVERS NON CL.

### ZONES ÉCONOMIQUES

(Le code-répère ci-dessous identifie dans le « Code géographique commun » les pays appartenant à chaque zone)

Total général des pays d'origine ou de destination
États Membres de la CEE (Métropoles).
Total général moins les métropoles de la CEE.
Pays de la Classe 1 (Pays tiers industrialisés occidentaux).
Pays de l'Association Européenne de Libre Échange.
Autres pays de l'Europe occidentale
États-Unis et Canada.
Rép. d'Afrique du Sud, Japon, Australie, Nelle Zélande.
Pays de la Classe 2 (Pays en voie de développement).
Ensemble de: EAMA, DOM, TOM et Algérie
États africains et malgache associés.
Départements d'Outre-Mer des États Membres de la CEE.
Territoires d'Outre-Mer associés à la CEE. (y compris Surinam et Antilles néerlandaises depuis le 1-1-63; non compris Nouvelle-Guinée occidentale depuis le 1-1-63).
Algérie.
Maroc, Tunisie, Libye, Égypte.
Autres pays d'Afrique.
Pays d'Amérique Latine nda.
Pays d'Asie occidentale.
Autres pays de la Classe 2.
Pays de la Classe 3.
Pays europ. du bloc soviétique, y compris l'U.R.S.S.
Chine R.P., Vietnam Nord, Mongolie R.P., Corée du Nord
Divers nda.



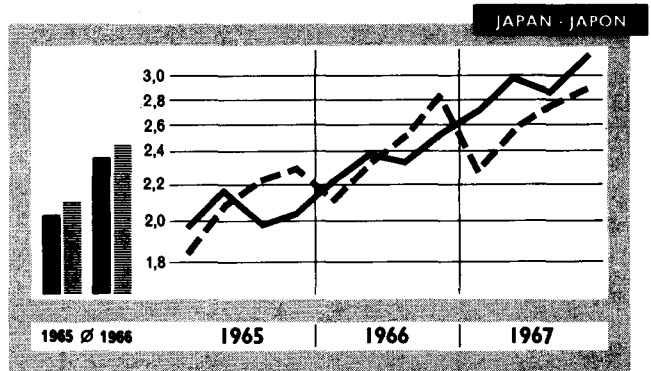
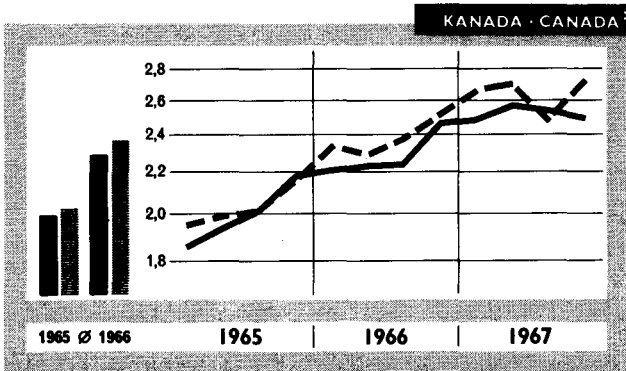
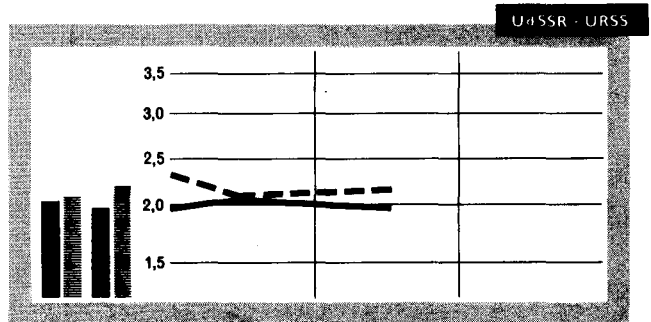
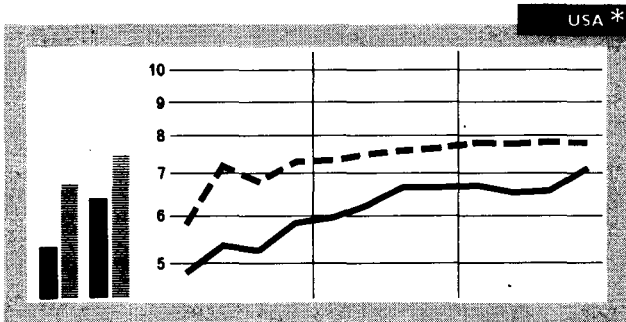
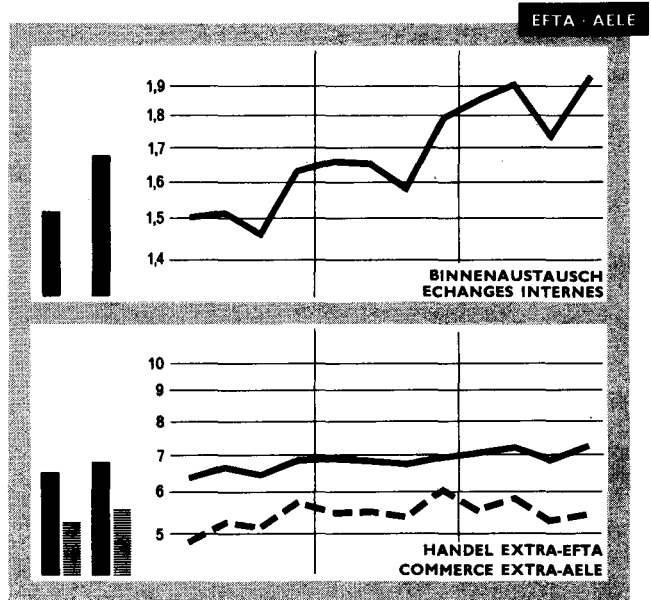
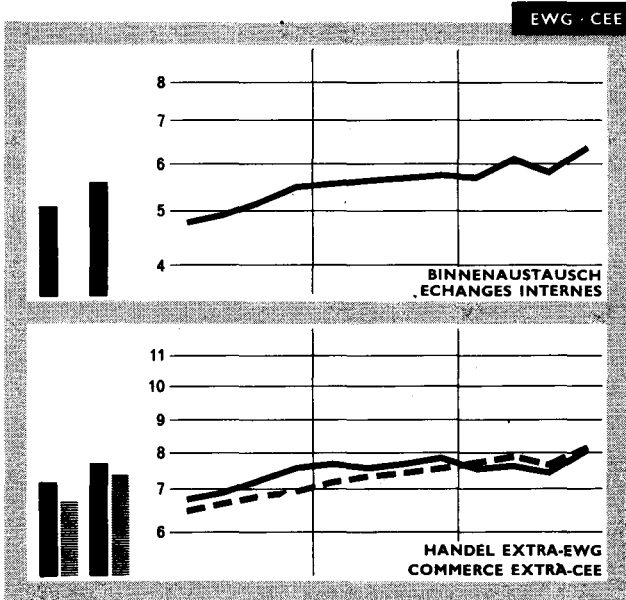
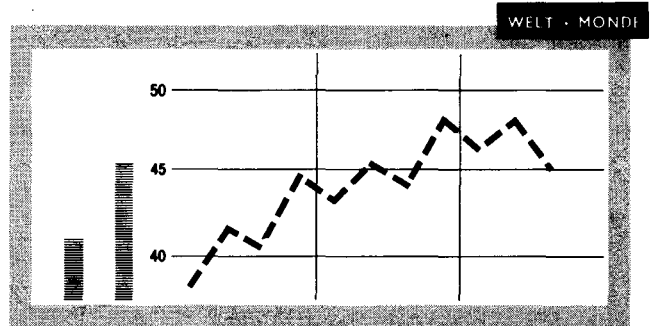
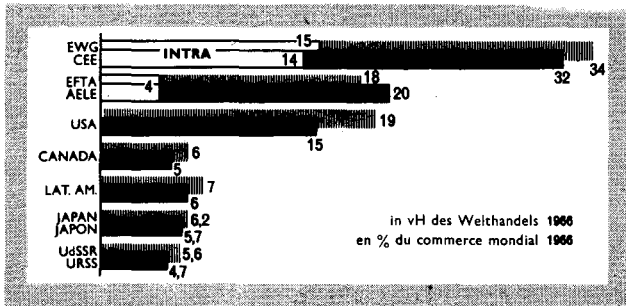

■ import    ▨ export

\* Saisonbereinigte Angaben  
Chiffres corrigés des variations saisonnières

— import    - - - export

**HANDEL DER EWG - INDICES DES VOLUMENS**  
**COMMERCE DE LA CEE - INDICES DE VOLUME**

Saisonbereinigte Angaben  
 Chiffres corrigés des variations saisonnières

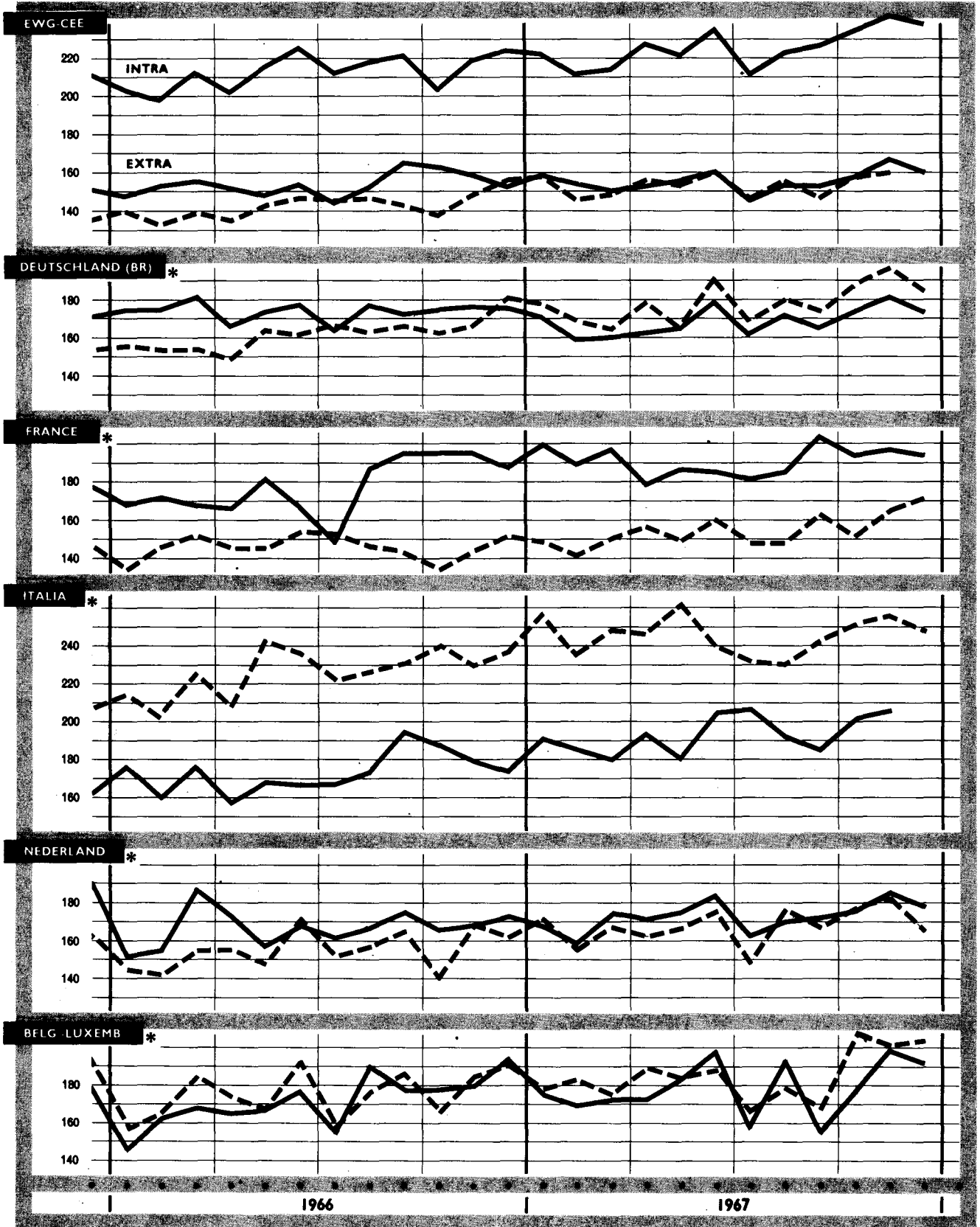

\* Gesamthandel

— import    - - - export

\* Commerce total

HANDEL DER EWG - INDICES DER DURCHSCHNITTSWERTE  
 COMMERCE DE LA CEE - INDICES DE VALEUR MOYENNE

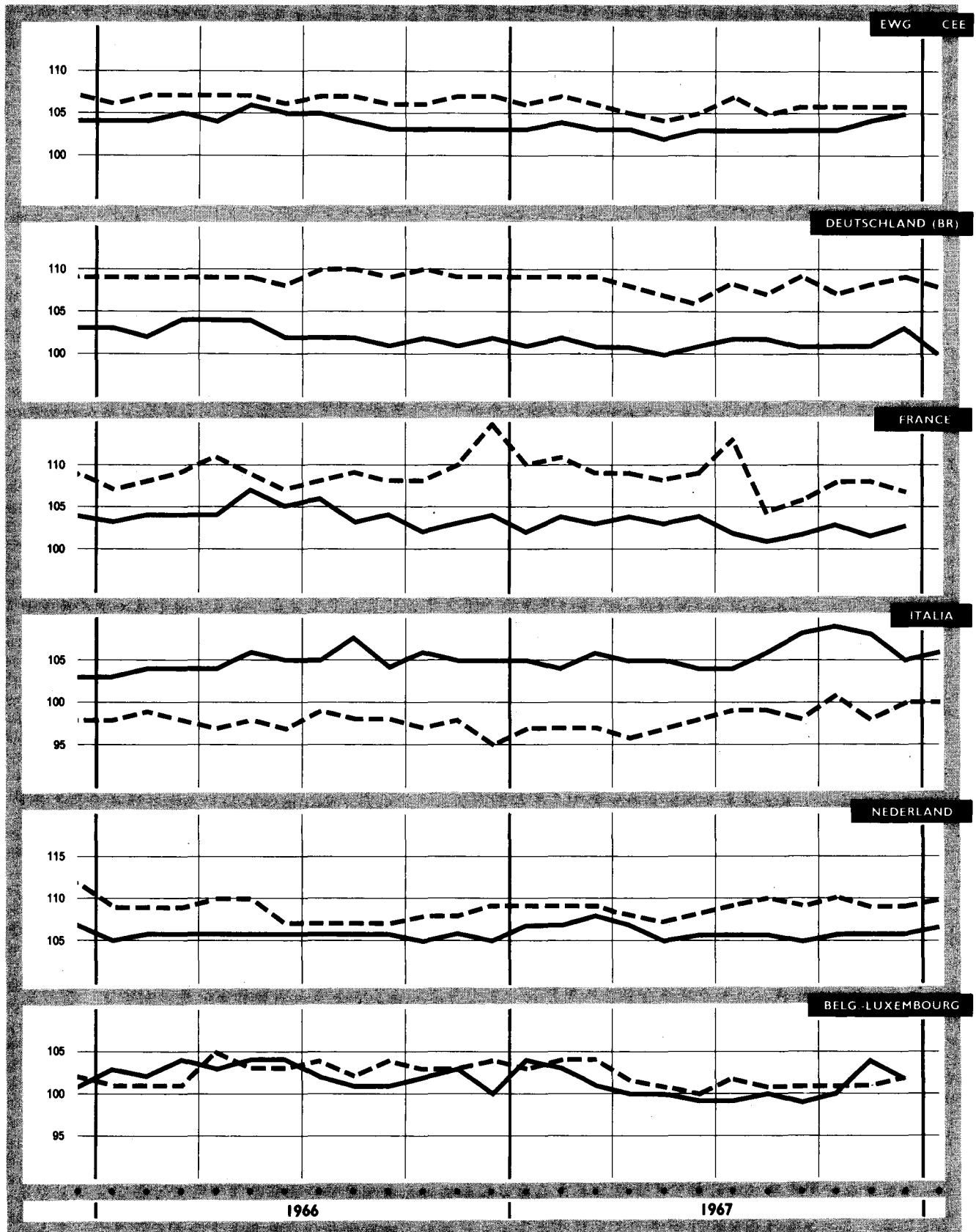

— import    - - - export

**HANDEL INTRA- UND EXTRA EWG - TATSÄCHLICHE WERTE**

Saisonbereinigte Angaben

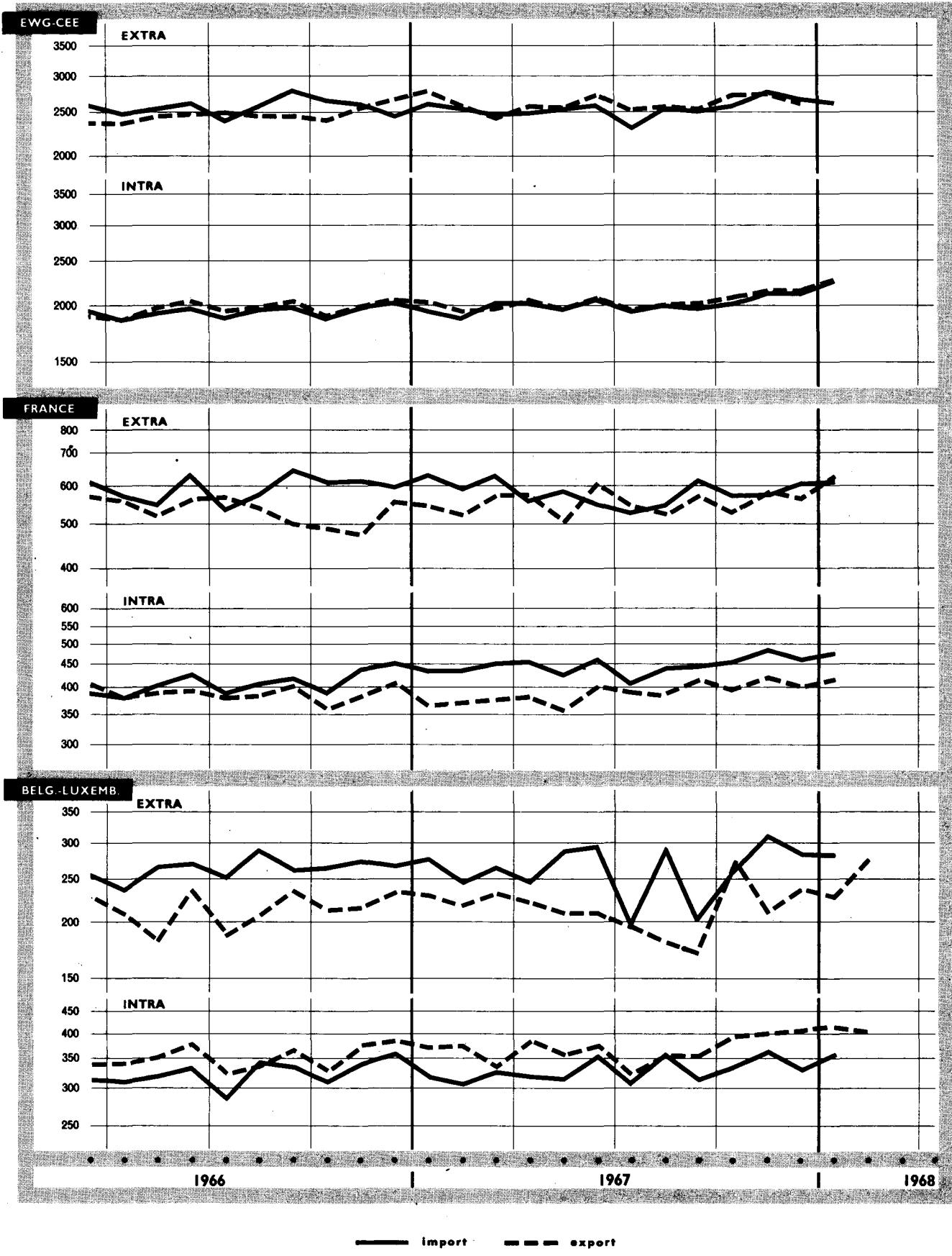

COMMERCE INTRA- ET EXTRA CEE - VALEURS COURANTES

Chiffres corrigés des variations saisonnières

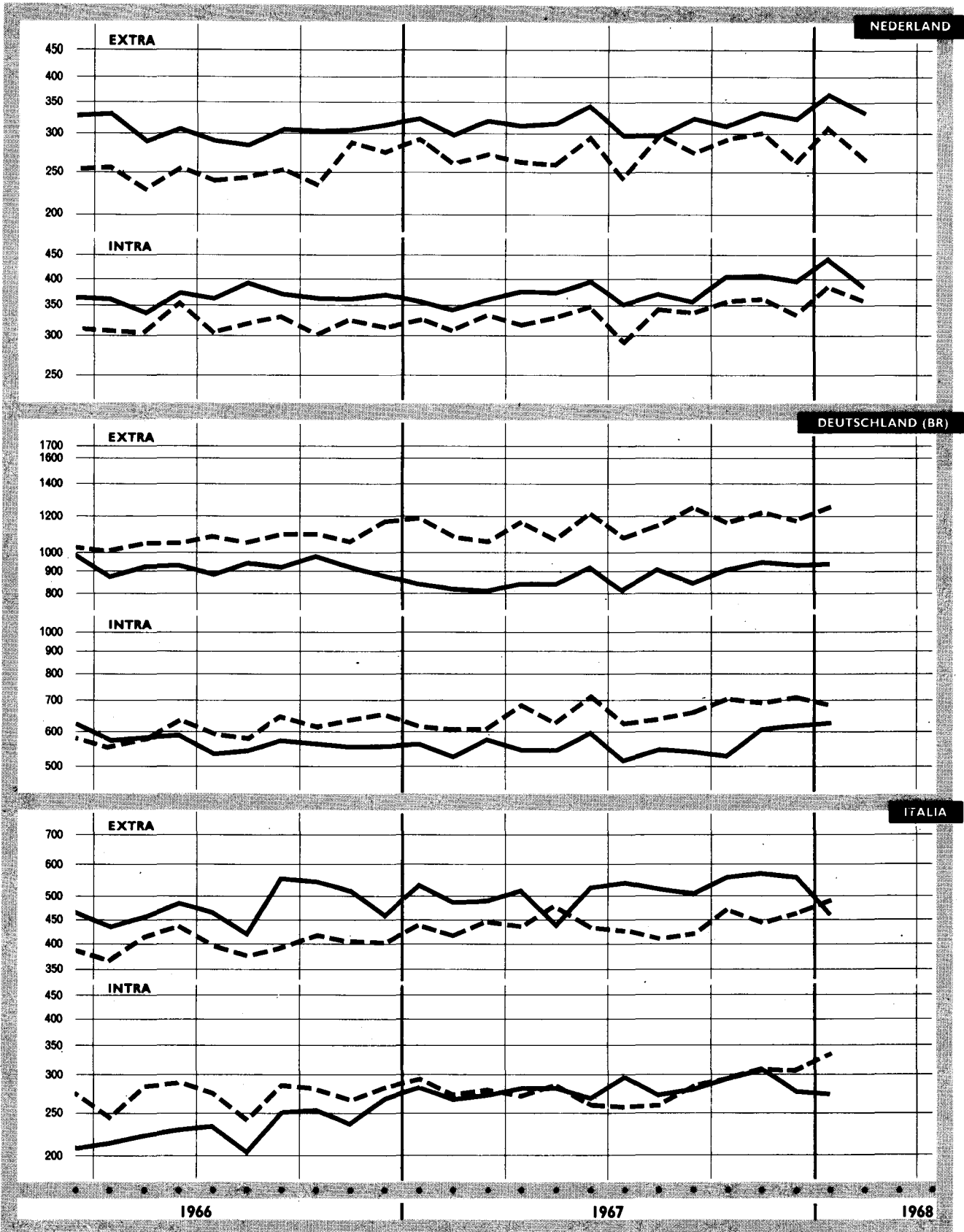

— import    - - - export

# EWG-HANDEL NACH URSPRUNG UND BESTIMMUNG

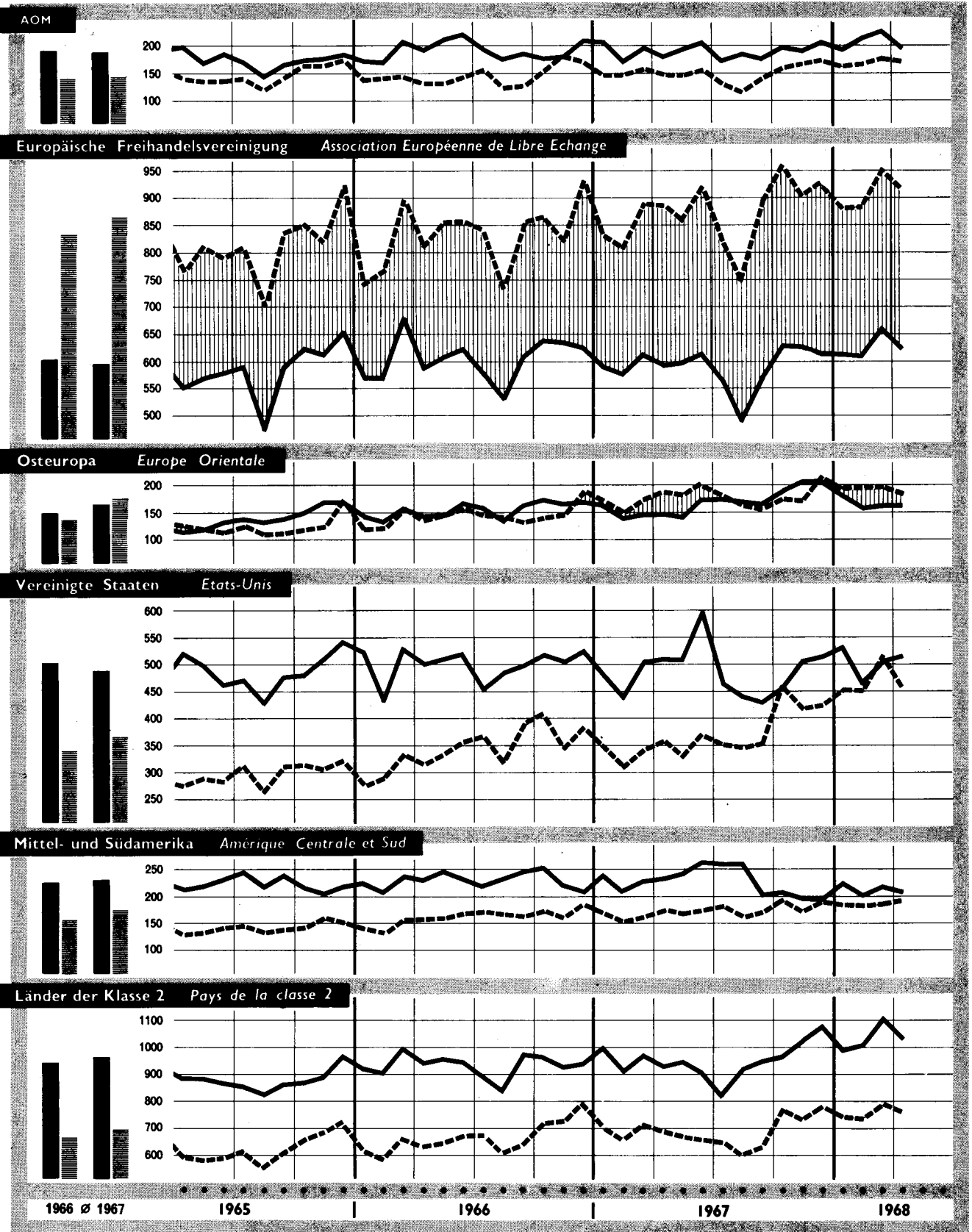

import
  export
  Ausfuhrüberschuss
  excédent d'exportation
  import
  export

COMMERCE DE LA CEE PAR ORIGINES ET DESTINATIONS

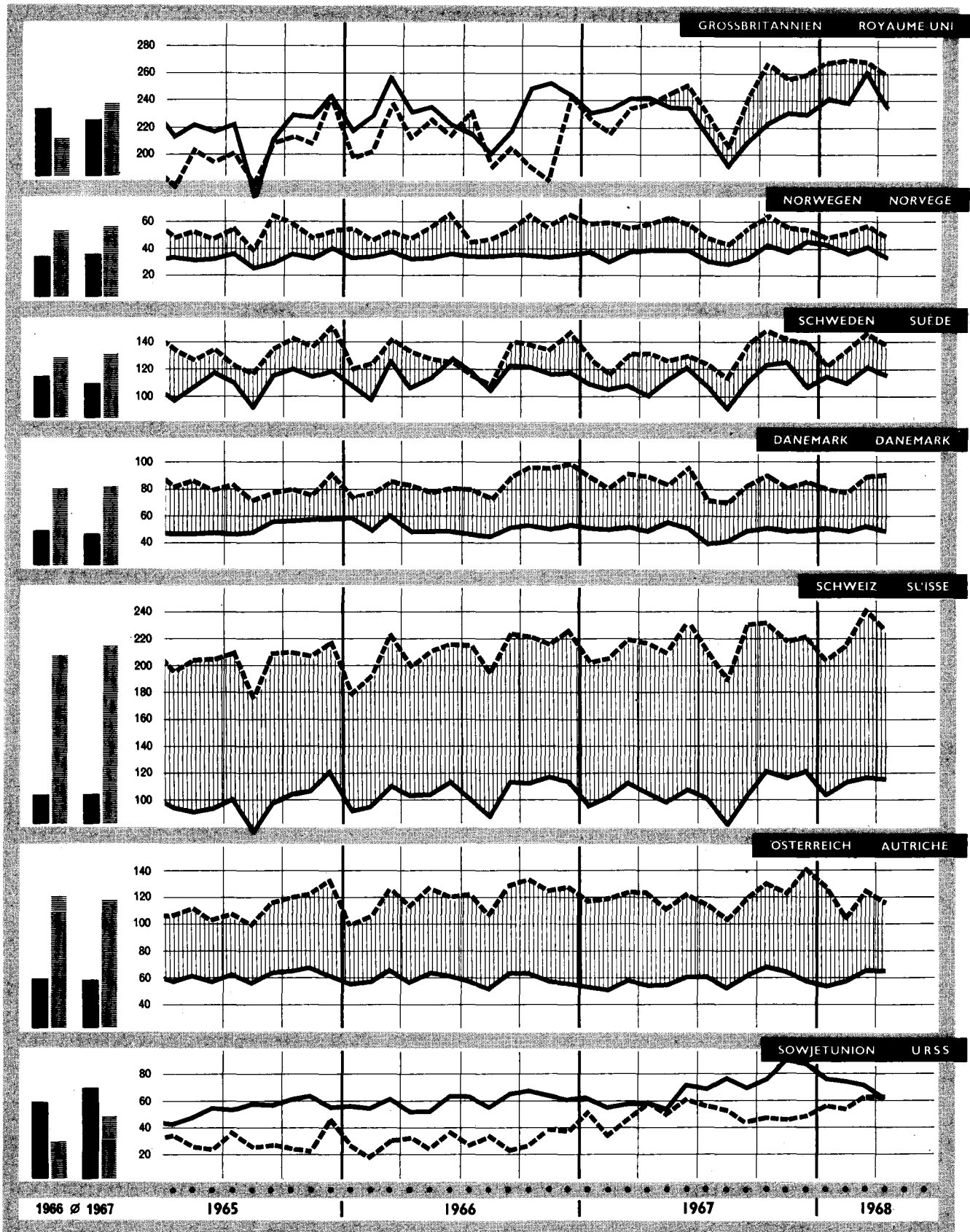

**DER HANDEL DER EWG  
nach Warenklassen**

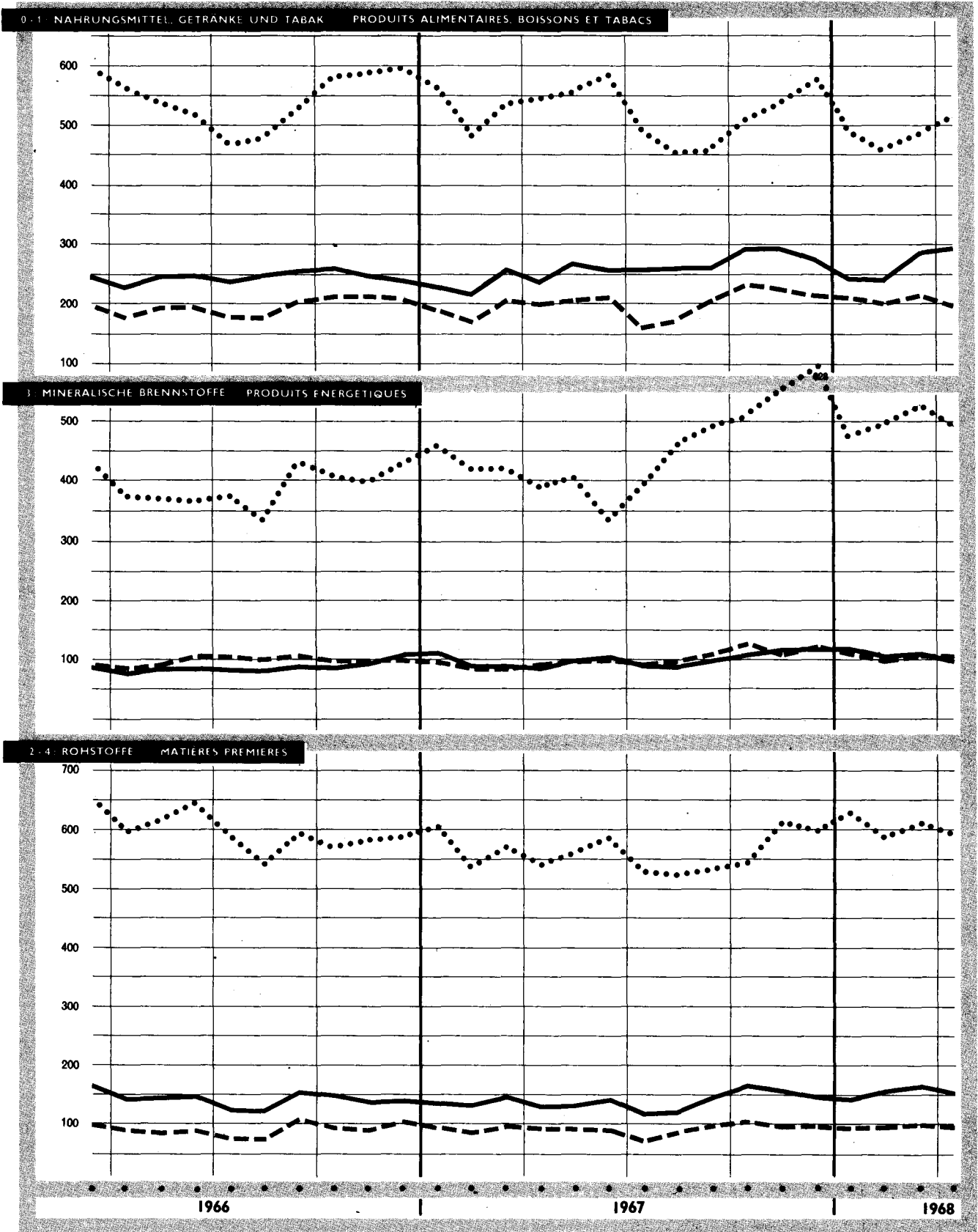

— Import INTRA-EWG

..... import EXTRA-EWG

- - - export EXTRA-EWG



**COMMERCE DE LA CEE  
par classes de produits**

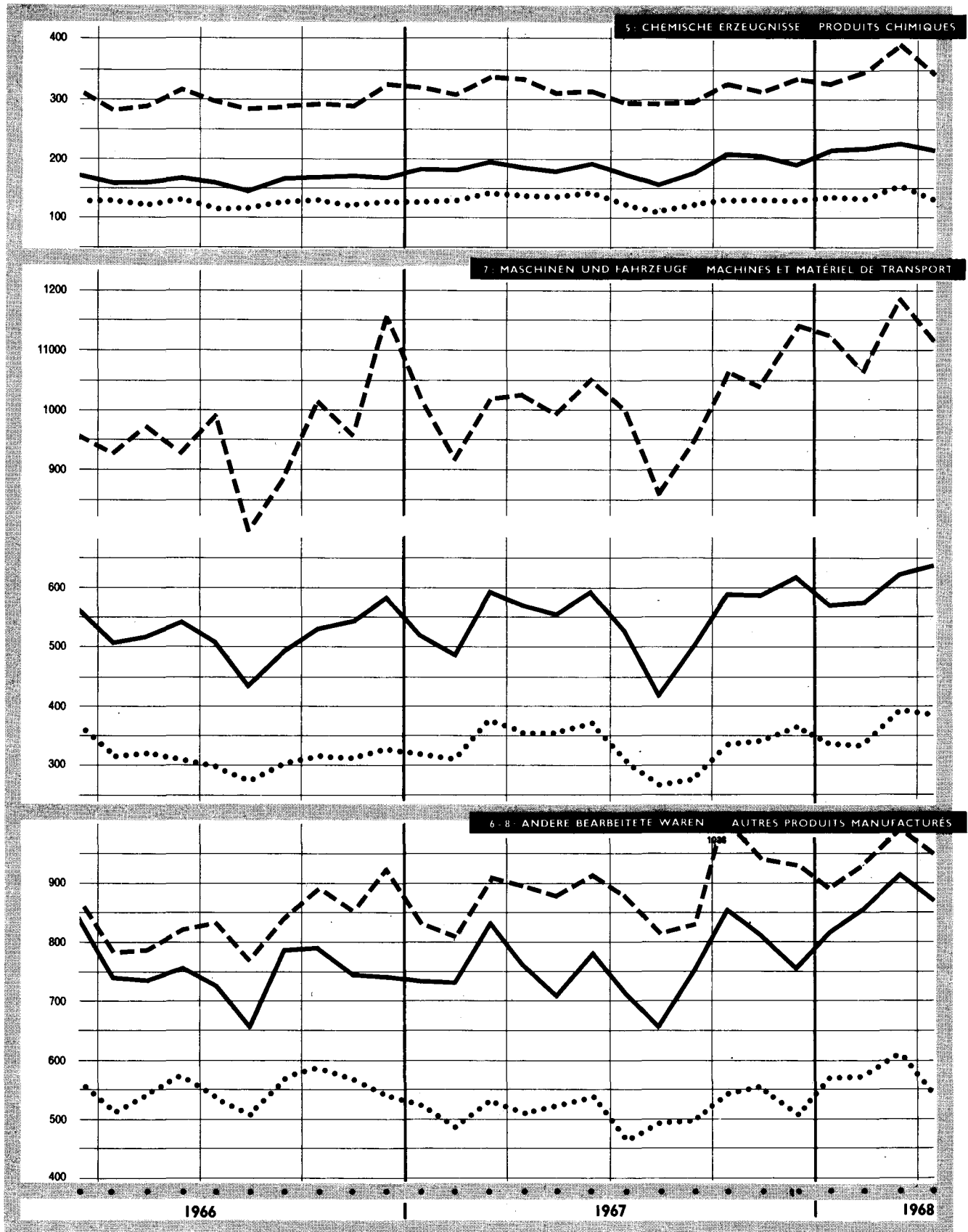

— Import INTRA-CEE

..... Import EXTRA-CEE

- - - Export EXTRA-CEE

import

Période	Monde 1)		CEE		AELE			Royau- me- Uni	Etats- Unis	Canada	Amé- rique latine	Japon	URSS	
	Total	Intra- CEE exclu	Extra CEE	Intra CEE	Total	Extra AELE	Intra AELE	G				G		
1966: %		100	18,3	13,6	20,2	16,2	4,0	9,9	15,1	5,4	6,3	5,7	4,7	
1967: %		100	17,3	13,6	20,1	16,0	4,2	10,0	15,0	5,8		6,6		
<b>Werte</b>					<b>Mio \$</b>				(fob)	(fob)		<b>Valeurs</b>		
1953	75 900	71 900	10 964	3 954	14 905	12 465	2 440	9 366	10 914	4 456	6 530	2 410	2 769	
1956	98 500	92 200	16 016	6 336	18 796	15 811	2 985	10 890	12 674	5 642	7 940	3 230	3 613	
1957	108 200	101 200	17 784	7 032	20 060	16 873	3 187	11 412	13 223	5 710	9 330	4 284	3 938	
1958	101 400	94 600	16 156	6 790	18 784	15 741	3 043	10 488	13 208	5 351	8 510	3 033	4 350	
1959	106 700	98 600	16 206	8 082	20 028	16 784	3 243	11 154	15 414	5 746	7 900	3 600	5 073	
1960	119 300	109 100	19 445	10 150	23 082	19 444	3 638	12 714	15 014	5 663	8 350	4 493	5 629	
1961	124 500	112 800	20 445	11 718	23 566	19 610	3 956	12 314	14 628	5 696	8 660	5 811	5 828	
1962	132 100	118 700	22 353	13 416	24 629	20 404	4 225	12 578	16 240	5 852	8 770	5 636	6 455	
1963	143 400	127 700	24 677	15 737	26 408	21 703	4 706	13 497	17 014	6 082	8 690	6 739	7 059	
1964	160 900	142 800	26 856	18 054	30 118	24 590	5 528	15 438	18 600	6 944	9 610	7 938	7 736	
1965	174 900	154 500	28 582	20 442	32 236	26 141	6 095	16 103	21 290	7 986	9 690	8 184	8 058	
1966	192 100	169 200	30 756	22 922	33 934	27 268	6 666	16 671	25 367	9 127	10 560	9 523	7 913	
1967	202 000	177 800	30 767	24 161	35 802	28 391	7 411	17 714	26 743	10 251		11 676		
1966 II	47 600	41 900	7 725	5 739	8 440	6 800	1 640	4 183	6 252	2 397	2 590	2 399		
III	47 600	42 100	7 319	5 511	8 311	6 739	1 572	4 197	6 555	2 173	2 770	2 334		
IV	50 500	44 400	8 027	6 130	8 733	6 934	1 799	3 965	6 762	2 520	2 790	2 555		
1967 I	49 600	43 700	7 609	5 938	8 906	7 048	1 857	4 506	6 580	2 334	2 650	2 715		
II	51 300	45 200	7 731	6 071	9 130	7 229	1 901	4 537	6 550	2 731	2 780	2 990		
III	48 300	42 700	7 188	5 600	8 586	6 861	1 725	4 266	6 420	2 610	2 790	2 829		
IV	52 800	46 200	8 239	6 552	9 180	7 252	1 928	4 406	7 193	2 576		3 142		
1968 I			8 105	6 656				4 783	7 660					
<b>Volumenindizes</b>					<b>1960 = 100</b>							<b>Indices de volume</b>		
1953	62	64	51	39	63	62	68	71	73	84	79	44		
1956	79	82	72	61	77	76	79	80	82	107	96	61	60	
1957	84	86	78	66	80	80	83	83	83	102	110	77	64	
1958	83	85	79	66	81	81	81	83	87	93	102	63	77	
1959	89	90	83	82	87	88	88	88	103	104	95	80	92	
1960	100	100	100	100	100	100	100	100	100	100	100	100	100	
1961	104	103	106	115	103	103	109	98	98	102	103	131	103	
1962	112	110	118	131	108	107	116	101	112	106	107	125	115	
1963	120	117	130	152	113	112	122	105	117	106	107	148	126	
1964	133	126	139	172	125	121	145	117	124	121	115	170	131	
1965	143	138	146	193	133	130	156	118	140	139	115	176	138	
1966	154	148	156	214	138	134	166	121	165	157	126	208	137	
1967	164	158	157	227				131		174		259		
1966 II	154	148	153	216	137	135	164	121	164	165	122	208		
III	153	148	148	205	136	132	154	122	169	150	132	205		
IV	163	158	163	224	142	133	183	116	175	172	133	226		
1967 I	160	154	155	219				131		159	120	238		
II	166	160	158	230				132		186	126	266		
III	157	152	147	210				123		178	126	253		
IV	171	164	165	247				133		174		277		
1968 I			167	251				146						
<b>Einfuhr nach Warenklassen</b>					<b>Mio \$</b>				<b>Importations par classes de produits</b>					
Lebensmittel,	1965	27 280	24 650	6 220	2 627	6 817	5 962	855	4 790	4 011	692	1 090	1 470	1 656
Getränke, Tabak	1966	29 200	26 375	6 521	2 825	6 996	6 075	921	4 800	4 589	723	1 250	1 676	1 585
Brennstoffe	1965	16 545	15 590	4 510	956	3 128	2 864	264	1 727	2 222	580	600	1 626	199
	1966	17 713	16 690	4 673	1 023	3 259	2 965	294	1 756	2 262	589	670	1 804	184
Rohstoffe	1965	21 640	20 100	6 784	1 538	4 634	3 914	729	3 110	3 152	638	660	3 221	957
	1966	23 025	21 325	7 164	1 700	4 527	3 808	719	2 974	3 411	646	690	3 873	964
Bearbeitete Waren	1965	96 915	82 190	10 360	14 728	17 386	13 176	4 210	6 306	11 250	5 819	6 800	1 835	4 929
	1966	108 485	91 360	11 626	17 126	18 847	14 164	4 683	6 918	14 422	6 861	7 630	2 143	2 561
darunter: Ausrüstungen	1965	39 655	34 290	3 454	5 363	6 320	4 665	1 655	1 697	2 940	3 163	3 410	711	2 673
	1966	45 000	38 750	3 747	6 249	6 921	5 123	1 798	1 906	4 828	3 997	3 880	763	2 618
<b>Zeitraum</b>		<b>Total</b>	<b>Ohne Intra- EWG</b>	<b>Extra- EWG</b>	<b>Intra- EWG</b>	<b>Total</b>	<b>Extra EFTA</b>	<b>Intra- EFTA</b>	<b>Groß- bri- tannien</b>	<b>Verein- igte Staaten</b>	<b>Kanada</b>	<b>Mittel- und Süd- amerika</b>	<b>Japan</b>	<b>UdSSR</b>
		<b>Welt 1)</b>		<b>EWG</b>		<b>EFTA</b>		<b>G</b>					<b>G</b>	

1) Ohne den Handel des Ostblocks.

## export

Période	Monde Bloc oriental inclus	Monde 1)		CEE		AELE			Royaume-Uni	Etats-Unis	Canada	Amérique latine	Japon	URSS
		Total	Intra-CEE exclu	Extra-CEE	Intra-CEE	Total	Extra-AELE	Intra-AELE	G	N	G		G	
1966: %			100	18,7	14,8	18,1	14,1	4,0	9,3	19,0	6,1	7,3	6,2	5,6
1967: %			100	19,2	14,9	17,6	13,4	4,3	8,7	19,0	6,4		6,4	
<b>Werte</b>						<b>Mio \$</b>							<b>Valeurs</b>	
1953		74 100	70 100	10 060	4 035	12 365	10 096	2 269	7 525	15 774	4 242	7 620	1 275	2 948
1956	102 760	93 600	87 200	13 641	6 436	15 172	12 953	2 259	9 290	18 945	4 916	8 640	2 501	3 612
1957	111 480	100 500	93 300	15 286	7 154	16 646	13 691	2 955	9 683	20 682	5 095	8 650	2 858	4 382
1958	107 510	95 900	89 000	15 911	6 864	16 128	13 289	2 840	9 276	17 751	5 080	8 190	2 877	4 298
1959	114 940	101 400	93 200	17 050	8 168	17 013	13 969	3 044	9 691	17 449	5 362	8 270	3 457	5 441
1960	127 400	113 000	102 800	19 483	10 246	18 533	15 042	3 491	10 349	20 358	5 562	8 570	4 055	5 562
1961	133 700	118 300	106 400	20 428	11 893	19 521	15 689	3 832	10 754	20 629	5 820	8 710	4 238	5 998
1962	141 310	124 100	110 500	20 636	13 563	20 437	16 384	4 059	11 059	21 286	5 933	9 150	4 918	7 031
1963	153 780	135 300	119 400	21 629	15 926	22 172	17 621	4 551	11 855	22 922	6 473	9 720	5 448	7 272
1964	172 200	151 200	133 800	24 179	18 383	24 011	18 694	5 317	12 341	25 987	7 683	10 590	6 673	7 683
1965	186 310	164 800	144 000	27 093	20 822	26 562	20 729	5 833	13 722	27 006	8 107	11 060	8 456	8 175
1966	203 200	180 700	157 500	29 419	23 230	28 513	22 164	6 349	14 661	29 899	9 551	11 670	9 776	8 841
1967		189 200	164 700	31 627	24 513	29 064	22 046	7 018	14 370	31 237	10 555		10 479	
1966 II		45 300	39 400	7 324	5 870	6 958	5 388	1 570	3 492	7 657	2 371	2 990	2 338	
III		44 100	38 500	7 191	5 559	6 795	5 313	1 482	3 486	7 169	2 493	2 930	2 524	
IV		48 300	42 100	8 018	6 220	7 826	6 070	1 756	3 994	7 938	2 592	2 730	2 821	
1967 I		46 300	40 100	7 655	5 952	7 248	5 542	1 706	3 866	7 778	2 428	2 920	2 280	
II		48 000	41 800	8 002	6 179	7 660	5 825	1 835	3 878	8 028	2 774	3 030	2 543	
III		45 400	39 700	7 421	5 691	6 878	5 277	1 601	3 441	7 370	2 517	2 920	2 765	
IV		49 500	42 800	8 549	6 691	7 278	5 403	1 875	3 185	8 062	2 837		2 891	
1968 I				8 577	8 803				3 744	8 029				
<b>Volumenindices</b>						<b>1960 = 100</b>							<b>Indices de volume</b>	
1953		66	68	50	39	71	72	68	78	85	81	74	31	
1956		81	83	68	61	86	88	79	93	93	92	86	64	61
1957		86	88	75	66	89	90	83	95	98	93	89	72	73
1958		84	86	80	66	88	89	81	91	85	93	90	74	75
1959		91	92	90	82	93	94	88	95	85	96	96	88	99
1960		100	100	100	100	100	100	100	100	100	100	100	100	100
1961		105	104	103	115	104	103	109	102	101	109	101	107	110
1962		111	109	104	131	109	107	116	104	104	113	110	103	128
1963		119	116	108	152	117	116	122	108	114	124	113	147	133
1964		131	126	118	172	123	118	145	113	128	145	116	181	139
1965		142	137	131	193	133	128	156	119	128	149	121	228	153
1966		151	146	142	214	139	133	166	123	141	171	124	265	174
1967		160	153	153	227				122		185		277	
1966 II		153	147	141	216	136	129	164	118	143	169	128	251	
III		149	143	138	205	132	127	154	117	136	177	123	274	
IV		162	156	154	224	152	145	183	134	149	183	118	307	
1967 I		156	150	147	219				131		171	126	247	
II		162	157	156	230				130		195	134	269	
III		154	148	144	210				114		175	127	286	
IV		167	159	166	247				111		198		306	
1968 I				167	251				138					
<b>Ausfuhr nach Warenklassen</b>						<b>Mio \$</b>							<b>Exportations par classes de produits</b>	
Alimentation, 1965	30 990	28 080	25 460	2 258	2 623	2 710	1 910	800	911	4 516	1 576	4 870	344	594
boissons, tabac 1966	32 850	29 590	26 800	2 257	2 787	2 788	1 927	861	993	5 186	1 815	5 090	383	679
Énergie, lubrifiants 1965	17 920	15 630	14 530	1 110	1 100	519	279	240	374	947	413	2 740	30	1 404
1966	19 050	16 720	15 605	1 133	1 115	531	261	270	376	978	462	2 700	32	1 449
Matières premières 1965	24 770	21 910	20 390	1 022	1 521	2 395	1 757	638	555	3 326	2 276	2 130	252	1 524
1966	26 210	22 980	21 310	1 076	1 668	2 274	1 665	609	576	3 428	2 403	2 320	253	1 639
Produits manufact. 1965	109 730	96 460	81 125	22 362	15 335	20 415	16 339	4 076	11 423	17 288	3 803	1 284	7 778	3 809
1966	122 160	108 370	90 935	24 559	17 434	21 835	17 361	4 474	12 278	19 152	4 809	1 526	9 046	1 867
dont: Biens 1965	45 690	39 660	33 860	9 927	5 800	9 038	7 417	1 621	5 674	10 016	1 188	64	2 643	1 954
d'équipement 1966	51 540	45 280	38 870	11 252	6 408	9 751	7 997	1 754	6 236	11 161	1 928	86	3 308	3 207
Zeitraum	Welt einschl. Ost-block	Total	Ohne Intra-EWG	Extra-EWG	Intra-EWG	Total	Extra-EFTA	Intra-EFTA	Großbritannien	Vereinigten Staaten	Kanada	Mittel und Süd-amerika	Japan	UdSSR
		Welt 1)		EWG		EFTA								

1) Non compris le commerce du bloc oriental.

**import**

Ursprung	1958	1960	1963	1964	1965	1966	1967	1966	1967				1968
								IV	I	II	III	IV	I
<b>INSGESAMT</b>	22 946	29 595	40 414	44 910	49 024	53 678	54 928	14 156	13 543	13 802	12 788	14 791	14 761
<b>INTRA-EWG</b>	6 790	10 150	15 737	18 054	20 442	22 922	24 161	6 130	5 937	6 071	5 600	6 552	6 656
<b>EXTRA-EWG</b>	16 156	19 444	24 677	26 856	28 582	30 756	30 767	8 027	7 606	7 731	7 188	8 239	8 105
<i>davon nach Zonen :</i>													
<b>Klasse 1</b>	8 526	10 789	14 345	15 467	16 227	17 320	16 954	4 574	4 177	4 372	3 912	4 488	4 418
EFTA	3 608	4 459	6 166	6 591	6 896	7 245	7 093	1 912	1 775	1 811	1 624	1 882	1 895
Andere westeurop. Länder	834	1 069	1 388	1 539	1 627	1 797	1 842	532	474	430	393	543	480
Nordamerika	3 238	4 279	5 502	5 938	6 281	6 656	6 499	1 742	1 553	1 775	1 502	1 666	1 660
Andere Länder der Klasse 1	845	981	1 288	1 400	1 423	1 622	1 521	388	374	357	393	397	384
<b>Klasse 2</b>	6 824	7 485	8 822	9 843	10 529	11 326	11 521	2 865	2 915	2 817	2 702	3 089	3 113
AOM	1 546	1 663	902	2 059	2 047	2 283	2 275	562	569	580	531	599	639
EAMA	914	952	989	1 150	1 146	1 319	1 304	314	319	365	294	330	394
DOM	117	127	125	115	139	156	136	35	39	37	27	34	32
TOM	42	34	122	92	96	106	118	25	31	28	33	28	35
Algerien	473	549	666	703	665	702	717	187	181	151	178	207	179
Afr. Mittelmeerländer, a.n.g.	524	494	808	1 029	1 208	1 314	1 407	340	349	324	298	436	427
Andere Länder Afrikas	524	664	802	909	987	1 114	1 041	308	299	271	233	237	272
Mittel- u. Südamerika	1 647	1 870	2 268	2 465	2 615	2 731	2 743	672	674	742	725	601	651
Westasien	1 803	1 828	2 131	2 307	2 528	2 637	2 912	678	697	618	668	930	821
Andere Länder der Klasse 2	779	963	911	1 074	1 143	1 246	1 142	305	327	281	247	286	304
<b>Klasse 3 (1)</b>	789	1 126	1 478	1 508	1 778	2 059	2 237	575	502	528	558	649	560
Osteuropa (1)	678	975	1 363	1 359	1 573	1 800	2 008	511	442	463	511	593	509
Andere Länder der Klasse 3	111	151	115	148	206	258	229	64	61	65	47	56	51
<b>Verschiedenes, a.n.g.</b>	18	44	32	38	48	51	55	13	12	13	17	13	13
<b>Wichtigste Länder :</b>													
Grossbritannien	1 192	1 533	2 450	2 588	2 607	2 782	2 701	755	702	706	613	678	740
Norwegen	213	237	305	350	382	400	427	99	98	110	92	127	119
Schweden	699	881	1 112	1 257	1 309	1 375	1 307	353	316	335	304	352	345
Finnland	228	304	383	430	440	441	402	120	106	98	96	102	90
Dänemark	393	418	521	554	599	581	555	147	141	143	126	145	150
Schweiz	591	772	1 016	1 055	1 152	1 251	1 258	338	310	309	281	358	330
Österreich	441	536	652	665	711	718	698	179	165	174	173	186	175
Portugal	78	82	111	122	135	138	146	39	43	33	34	36	35
Spanien	234	343	370	437	439	497	500	156	146	118	84	153	146
Jugoslawien	134	159	280	263	301	349	395	92	98	107	94	97	94
Griechenland	111	88	112	136	149	176	221	55	43	42	56	78	59
Türkei	95	141	181	179	183	210	215	75	53	38	38	87	62
Sowjetunion	274	430	579	545	637	717	837	197	177	186	216	258	223
Polen	124	146	186	201	230	259	266	79	67	60	65	73	66
Tschechoslowakei	104	127	158	172	196	202	213	58	48	49	50	66	56
Ungarn	56	81	133	136	160	190	196	60	42	44	50	60	41
Rumänien	60	94	165	157	172	211	247	59	51	58	67	71	65
Marokko	318	301	313	343	345	333	309	78	80	102	48	79	81
Tunesien	128	99	159	128	97	114	110	35	30	29	24	27	23
Libyen	8	6	226	441	661	775	900	211	216	154	213	318	297
Ägypten	70	87	110	117	105	92	89	16	23	40	14	12	25
Senegal		98	118	123	124	130	120	25	34	28	35	23	24
Elfenbein-Küste		102	197	218	218	242	266	60	72	66	57	71	88
Nigeria	114	156	192	200	244	282	264	75	83	81	62	38	36
Kamerun	113	92	119	140	131	119	135	29	39	36	28	32	41
Kongo (Demokr. Rep.)		399	268	320	325	461	422	115	78	135	89	121	146
Madagaskar	71	57	62	67	56	56	49	14	14	12	11	11	13
Republik Südafrika	228	239	332	340	334	413	410	106	96	104	100	111	97
Vereinigte Staaten	2 808	3 830	5 051	5 438	5 693	6 022	5 858	1 562	1 423	1 621	1 337	1 475	1 502
Kanada	430	450	451	500	588	634	641	180	130	154	165	191	158
Mexiko	115	142	154	127	163	187	173	47	56	47	39	32	45
Kolumbien	73	107	107	117	145	121	125	30	29	33	29	35	31
Venezuela	276	193	308	260	212	203	258	44	51	49	94	64	60
Peru	89	169	201	250	233	220	214	53	55	45	60	54	62
Brasilien	236	282	371	440	480	520	521	139	120	133	128	140	133
Chile	118	161	148	169	222	272	311	91	83	71	81	76	93
Argentinien	354	456	588	659	697	705	669	167	167	223	184	95	109
Irak	381	437	472	399	414	414	482	113	53	99	134	195	167
Iran	241	280	379	431	522	484	426	109	141	91	72	121	130
Israel	30	58	110	96	110	128	125	28	41	43	17	23	49
Saudi-Arabien	322	342	283	367	425	558	642	149	157	131	170	184	137
Pakistan	93	80	90	84	86	110	100	22	35	22	18	24	34
Republik Indien, Sikkim	103	112	152	158	151	159	143	41	40	39	27	37	40
Malaysia	180	286	207	179	171	184	177	43	47	42	42	46	35
Volksrepublik China, Tibet	107	147	105	140	195	248	233	62	59	64	46	54	48
Japan	117	163	336	358	455	528	538	132	132	124	133	149	146
Hongkong	19	8	71	100	125	157	130	36	36	32	36	26	35
Australischer Bund	382	418	446	493	453	502	456	120	111	95	135	115	108
Neuseeland	118	162	174	209	182	180	117	29	36	33	25	22	34
Interzonenhandel (1)	204	267	256	257	315	336	316	105	70	79	68	98	76

(1) Alle Angaben dieser Veröffentlichung, auch die der obenstehenden Tabelle, über den Handel der BR Deutschland und der EWG enthalten nicht den in dieser Tabelle aufgeführten interzonenhandel d.h. den Handel der BR Deutschland mit den Währungsgebieten der DM-Ost.

1967										1968				Origine
A	M	J	J	A	S	O	N	D	J	F	M	A		
4 517	4 538	4 753	4 279	4 110	4 401	4 865	4 966	4 964	4 819	4 769	5 182	4 996	<b>TOTAL GÉNÉRAL</b>	
2 002	1 974	2 099	1 913	1 734	1 956	2 245	2 182	2 126	2 123	2 162	2 371	2 287	<b>INTRA-CEE</b>	
2 515	2 564	2 654	2 366	2 376	2 444	2 620	2 784	2 837	2 696	2 606	2 811	2 709	<b>EXTRA-CEE</b>	
1 404	1 430	1 545	1 361	1 251	1 301	1 437	534	1 521	1 499	1 411	1 513	1 485	<i>dont par zones :</i>	
596	597	619	564	490	569	633	633	616	616	614	667	624	<b>Classe 1</b>	
137	147	146	138	129	128	160	197	186	172	162	147	149	AELE	
556	562	663	525	492	485	521	568	582	587	514	560	565	Autres pays europ. occident.	
116	124	117	134	140	119	123	137	137	124	120	139	147	Amérique du Nord	
													Autres pays de la classe 1	
942	961	910	818	932	949	974	024	1 090	995	1 014	1 106	1 033	<b>Classe 2</b>	
177	193	207	173	181	176	199	189	208	195	217	227	200	AOM	
104	117	140	88	110	95	117	104	107	120	134	140	111	EAMA	
13	10	13	8	8	10	9	11	13	10	10	12	14	DOM	
8	11	9	12	11	10	9	8	10	15	10	10	13	TOM	
52	55	44	65	52	61	63	66	78	51	64	66	61	Algérie	
116	118	91	66	111	121	128	136	173	145	134	149	142	Pays afr. médit. n.d.a.	
95	89	88	78	74	80	83	81	73	86	84	101	90	Autres pays africains	
230	243	267	261	261	203	211	197	192	229	202	219	210	Amérique centrale et du Sud	
226	225	165	174	219	274	259	323	348	245	272	303	299	Asie occidentale	
97	94	91	65	87	95	94	97	96	96	103	107	93	Autres pays de la classe 2	
165	168	194	183	189	185	204	222	222	198	176	186	187	<b>Classe 3 (1)</b>	
145	144	173	174	170	166	185	203	205	179	162	168	168	Europe orientale (1)	
20	24	21	9	19	19	20	19	18	19	14	18	19	Autres pays de la classe 3	
4	5	5	4	4	9	5	4	5	4	6	5	4	<b>Divers non classés</b>	
													<b>Principaux pays :</b>	
241	234	234	213	191	208	222	230	227	241	240	261	237	Royaume-Uni	
35	37	38	31	29	33	43	38	46	42	36	41	34	Norvège	
101	114	121	106	89	108	122	124	106	115	110	121	116	Suède	
27	35	36	33	32	32	33	35	33	34	32	24	32	Finlande	
46	48	49	39	40	47	49	47	48	50	48	52	48	Danemark	
104	97	108	100	80	101	121	117	121	103	112	116	115	Suisse	
57	56	61	61	52	61	65	64	57	54	58	64	63	Autriche	
13	10	10	14	9	11	13	12	11	12	11	12	11	Portugal	
40	41	36	31	28	26	32	56	65	54	47	44	36	Espagne	
34	35	37	32	29	33	37	33	27	32	31	32	40	Yougoslavie	
13	14	14	19	22	16	24	28	26	21	19	18	20	Grèce	
13	13	12	14	11	13	26	34	26	22	23	17	11	Turquie	
60	54	73	69	78	68	75	93	89	77	74	72	61	U.R.S.S.	
19	21	21	25	23	18	23	24	26	22	21	23	23	Pologne	
16	16	17	19	14	17	22	21	23	19	17	19	21	Tchécoslovaquie	
12	15	17	17	15	18	21	19	20	16	12	12	16	Hongrie	
21	16	21	25	19	23	22	25	23	25	21	19	19	Roumanie	
33	41	28	15	14	18	18	23	38	28	27	26	32	Maroc	
12	8	10	7	8	9	8	9	10	8	8	8	8	Tunisie	
55	56	43	36	85	91	100	100	120	102	92	104	89	Libye	
16	13	10	8	3	2	2	4	5	7	8	11	13	Égypte	
12	9	8	13	9	13	11	6	6	5	10	10	11	Sénégal	
23	21	22	17	20	20	21	24	26	29	28	31	28	Côte-d'Ivoire	
27	30	24	27	15	20	18	13	8	11	10	15	12	Nigéria	
13	10	13	8	9	12	11	9	13	14	15	13	14	Cameroun	
24	44	65	24	43	22	46	38	34	41	54	51	29	Congo (RD)	
4	3	5	4	4	3	4	4	4	5	3	5	4	Madagascar	
32	34	38	39	32	29	36	38	37	32	32	33	46	Rép. d'Afrique du Sud	
516	514	598	467	440	431	458	507	14	530	464	509	515	États-Unis d'Amérique	
41	48	65	58	52	55	63	61	68	57	50	52	50	Canada	
17	13	16	12	14	12	13	12	8	19	12	13	11	Mexique	
10	11	12	9	9	11	10	14	11	11	8	12	11	Colombie	
15	18	18	36	35	22	25	16	23	21	20	19	20	Venezuela	
13	14	18	20	24	17	16	20	18	21	16	24	16	Pérou	
42	43	47	42	45	41	47	47	46	46	45	43	38	Bésil	
24	25	22	20	35	26	22	25	29	43	28	21	21	Chili	
62	71	90	81	61	42	40	31	24	34	35	41	46	Argentine	
33	38	27	28	53	54	51	68	76	53	54	61	63	Irak	
36	31	24	27	23	23	36	46	39	43	42	45	37	Iran	
18	16	10	6	5	6	6	8	9	10	17	20	22	Israël	
48	46	36	37	55	76	58	62	63	37	47	53	59	Arabie Séoudite	
7	7	7	4	5	9	7	9	9	7	14	14	10	Pakistan	
14	13	12	7	9	11	11	14	12	12	13	15	13	Union Indienne, Sikkim	
14	12	16	11	15	16	17	16	14	12	12	12	12	Malaysia	
20	24	20	9	19	19	19	18	17	18	13	17	18	Chine, Rép. Pop.	
43	44	36	35	53	44	51	49	48	46	42	57	57	Japon	
11	12	8	11	13	13	11	9	6	12	11	12	13	Hong-Kong	
28	35	32	51	45	39	31	44	41	37	37	34	32	Australie	
12	10	11	9	9	8	5	7	10	9	9	15	12	Nouvelle-Zélande	
31	24	24	22	22	25	31	31	36	24	24	28	30	Commerce inter-zones (1)	

(1) Le commerce de l'Allemagne (RF) avec la zone monétaire du DM-Est figurant au bas du tableau, est exclu dans toutes les autres données de cette publication relatives au commerce de l'Allemagne (RF) et de la CEE, même celles du présent tableau.

Bestimmung	1958	1960	1963	1964	1965	1966	1967	1966	1967				1968
								IV	I	II	III	IV	I
<b>INSGESAMT</b>	22 775	29 729	37 555	42 562	47 915	52 649	56 140	14 238	13 617	14 181	13 112	15 293	15 380
<b>EXTRA-EWG</b>	15 911	19 483	21 629	24 179	27 093	29 419	31 627	8 018	7 657	8 002	7 421	8 549	8 577
<i>davon nach Zonen :</i>													
<b>Klasse 1</b>	8 638	11 328	13 830	15 638	17 612	19 127	20 473	5 146	4 908	5 193	4 853	5 517	5 533
EFTA	4 970	6 509	7 942	8 849	9 602	9 999	10 425	2 647	2 515	2 663	2 454	2 789	2 721
Anderer westeurop. Länder	1 143	1 466	2 005	2 378	2 852	3 158	3 392	840	867	902	786	842	843
Nordamerika	1 901	2 535	2 872	3 221	3 905	4 627	4 968	1 283	1 124	1 204	1 189	1 448	1 546
Anderer Länder der Klasse 1	623	817	1 012	1 190	1 253	1 344	1 688	376	401	425	424	439	424
<b>Klasse 2</b>	6 125	6 738	6 355	6 892	7 510	7 957	8 295	2 222	2 070	2 034	1 894	2 299	2 290
AOM	1 860	1 882	1 546	1 653	1 733	1 707	1 789	500	451	445	392	502	516
EAMA	712	603	726	821	828	847	926	238	226	224	217	260	255
DOM	100	107	152	183	197	217	246	59	60	64	56	65	62
TOM	37	41	84	110	144	162	160	62	42	38	37	43	48
Algerien	1 012	1 130	585	539	564	481	457	141	123	120	81	133	151
Afrik. Mittelmeerländer, a.n.g.	576	685	691	699	774	770	792	207	184	206	171	231	213
Anderer Länder Afrikas	364	527	596	625	756	767	806	220	208	194	184	220	194
Mittel- u. Südamerika	1 604	1 693	1 567	1 676	1 707	1 906	2 052	501	480	509	509	555	549
Westasien	693	816	823	966	1 090	1 259	1 298	345	334	299	288	378	403
Anderer Länder der Klasse 2	1 027	1 138	1 132	1 272	1 450	1 549	1 558	450	415	381	350	413	415
<b>Klasse 3 (1)</b>	980	1 235	1 202	1 331	1 663	2 011	2 525	568	598	691	593	645	676
Osteuropa (1)	626	992	1 080	1 213	1 416	1 676	2 102	474	489	569	483	561	586
Anderer Länder der Klasse 3	354	243	122	118	247	335	424	94	109	122	110	84	91
<b>Verschiedenes, a.n.g.</b>	169	180	241	318	308	324	333	81	82	83	81	88	79
<b>Wichtigste Länder :</b>													
Grossbritannien	1 330	1 759	1 978	2 286	2 364	2 540	2 847	630	665	729	673	776	802
Norwegen	434	453	508	545	619	632	659	180	171	177	141	170	155
Schweden	917	1 110	1 272	1 367	1 592	1 548	1 559	421	368	384	375	432	401
Finnland	204	345	344	429	490	468	437	129	120	114	102	101	95
Dänemark	457	671	735	893	967	982	992	281	250	268	221	254	245
Schweiz	1 046	1 465	2 177	2 333	2 409	2 489	2 575	661	623	656	626	670	658
Österreich	599	817	1 032	1 153	1 315	1 442	1 425	387	340	355	338	392	353
Portugal	187	236	240	271	335	366	367	87	98	93	81	96	105
Spanien	255	254	640	786	1 082	1 247	1 202	306	319	332	267	284	289
Jugoslawien	185	288	294	389	366	457	660	145	146	180	164	174	152
Griechenland	232	226	342	408	494	508	550	129	138	147	132	133	143
Türkei	152	225	197	161	196	266	303	71	87	68	64	84	99
Sowjetunion	208	410	370	378	369	352	585	103	130	169	145	141	173
Polen	141	145	160	174	204	253	289	74	72	69	59	89	102
Tschechoslowakei	110	133	127	163	217	284	254	85	61	64	60	69	64
Ungarn	58	112	151	156	156	177	196	43	46	52	43	56	46
Rumänien	47	88	148	179	217	249	443	81	102	120	101	120	130
Marokko	261	264	248	255	230	249	270	76	68	69	61	72	63
Tunesien	121	150	137	140	135	129	129	30	24	38	37	30	33
Libyen	41	71	105	122	173	198	243	61	60	58	45	80	72
Ägypten	154	200	200	182	237	194	150	41	31	41	28	49	45
Senegal	.	114	130	129	124	119	120	31	32	27	25	35	31
Elfenbein-Küste	72	83	138	162	159	158	191	47	44	41	48	58	51
Nigeria	72	106	112	141	175	157	138	43	40	36	29	33	28
Kamerun	68	51	70	82	88	98	116	29	29	28	28	31	29
Kongo (Demokr. Rep.)	.	102	79	115	120	131	120	37	28	34	27	31	32
Madagaskar	76	66	85	94	84	88	95	25	22	24	23	27	33
Republik Südafrika	268	290	354	449	518	503	611	148	154	155	144	158	154
<b>Vereinigte Staaten</b>	1 664	2 242	2 563	2 849	3 425	4 098	4 423	1 139	1 006	1 063	1 053	1 297	1 424
Kanada	237	293	309	372	480	529	545	143	117	141	136	151	121
Mexiko	130	146	167	215	235	261	276	68	64	68	72	72	79
Kolumbien	72	90	86	97	72	113	68	28	17	15	17	19	23
Venezuela	302	221	179	210	249	256	261	65	56	65	67	74	68
Peru	60	76	128	121	148	166	162	47	42	43	41	36	34
Brasilien	260	276	267	187	177	269	340	82	68	75	89	109	99
Chile	63	116	108	96	107	126	151	32	33	46	36	37	35
Argentinien	305	347	272	302	280	274	259	71	68	64	62	64	65
Irak	76	68	57	70	81	120	90	33	28	21	21	20	17
Iran	204	220	172	211	283	340	408	94	97	89	97	125	132
Israel	109	147	158	234	190	190	206	44	44	44	46	73	84
Saudi-Arabien	57	45	58	82	105	126	125	36	37	27	25	36	35
Pakistan	80	128	122	172	202	176	208	55	51	52	49	56	61
Republik Indien, Sikkim	437	337	295	337	423	427	358	130	95	89	77	97	91
Malaysia	73	103	133	127	147	158	167	43	41	40	42	45	20
Volksrepublik China, Tibet	304	239	115	107	231	321	408	92	100	118	109	82	88
Japan	139	209	359	394	342	412	584	124	125	153	148	159	152
Hongkong	53	84	115	149	137	154	153	45	44	40	31	39	40
Australischer Bund	171	266	246	291	330	366	427	84	104	97	116	110	107
Neuseeland	45	53	53	56	62	63	66	20	17	20	17	13	10
<b>Interzonenhandel (1)</b>	191	228	215	287	302	406	371	110	106	95	86	84	80

(1) Alle Angaben dieser Veröffentlichung, auch die der obenstehenden Tabelle, über den Handel der BR Deutschland und der EWG enthalten nicht den in dieser Tabelle aufgeführten Interzonenhandel, d.h. den Handel der BR Deutschland mit den Währungsgebieten der DM-Ost.

TAB. 2

MIO \$

## export

1967										1968				Destination
A	M	J	J	A	S	O	N	D	J	F	M	A		
4 732	4 585	4 851	4 487	4 035	4 591	5 227	4 960	5 070	4 893	4 988	5 495	5 198	<b>TOTAL GÉNÉRAL</b>	
2 681	2 595	2 721	2 543	2 358	2 525	2 918	2 763	2 876	2 781	2 771	3 025	2 848	<b>EXTRA-CEE</b>	
1 729	1 677	1 788	1 667	1 515	1 674	909	1 794	1 818	1 782	1 777	1 975	1 853	<b>dont par zones :</b>	
881	863	922	821	747	887	962	901	931	880	882	958	917	<b>Classe 1</b>	
303	290	304	290	242	255	278	280	283	263	268	313	296	AELE	
412	382	412	398	391	400	518	467	463	491	490	565	502	Autres pays europ. occident.	
134	142	149	158	135	131	152	146	141	148	137	139	138	Amérique centrale et du Nord	
													Autres pays de la classe 1	
692	675	663	650	607	635	781	733	789	749	742	797	760	<b>Classe 2</b>	
146	144	154	134	118	139	162	169	173	167	169	179	175	AOM	
74	71	79	77	64	75	85	89	87	85	83	85	84	EAMA	
21	21	21	21	16	19	22	21	22	17	22	23	23	DOM	
11	13	13	13	12	12	17	13	14	20	14	14	14	TOM	
40	39	41	24	25	32	37	45	51	44	50	56	54	Algérie	
73	66	67	56	56	59	79	72	80	65	73	75	70	Pays afr. médit. n.d.a.	
68	62	65	62	61	81	81	65	73	66	62	65	59	Autres pays africains	
171	164	172	178	161	168	197	172	187	183	182	184	190	Amérique centrale et du Sud	
107	107	85	95	98	94	127	116	135	128	133	142	126	Asie occidentale	
127	132	121	124	114	113	134	139	140	141	123	152	140	Autres pays de la classe 2	
232	217	241	201	211	188	198	206	241	221	226	229	207	<b>Classe 3 (1)</b>	
189	177	202	169	165	155	175	171	215	191	195	199	179	Europe orientale (1)	
43	39	39	32	46	32	23	35	26	29	31	30	29	Autres pays de la classe 3	
28	26	29	26	26	29	31	30	28	28	25	25	27	<b>Divers non classés</b>	
													<b>Principaux pays :</b>	
237	244	252	226	205	243	265	255	260	267	269	266	259	Royaume-Uni	
59	62	58	44	42	54	62	54	54	47	51	57	48	Norvège	
132	124	128	123	115	137	152	141	140	122	134	145	139	Suède	
39	38	37	32	33	37	36	32	33	31	31	33	37	Finlande	
86	85	96	70	68	83	88	81	84	80	78	87	91	Danemark	
214	206	235	211	189	227	232	218	221	204	215	240	226	Suisse	
123	111	122	116	103	119	129	123	140	126	103	123	118	Autriche	
30	31	31	31	25	24	34	30	32	34	32	39	36	Portugal	
111	109	113	104	78	86	96	95	93	92	92	105	96	Espagne	
60	56	60	63	50	51	58	56	61	47	45	61	62	Yougoslavie	
50	45	52	47	44	43	46	42	45	41	48	55	46	Grèce	
22	24	22	24	19	20	19	35	31	33	32	35	27	Turquie	
60	49	60	57	53	41	46	45	49	56	54	62	62	U.R.S.S.	
22	22	25	20	20	20	27	28	34	36	38	28	26	Pologne	
22	20	23	16	21	23	17	24	29	16	20	28	20	Tchécoslovaquie	
17	20	15	15	14	14	16	17	24	12	17	17	15	Hongrie	
37	40	43	38	32	30	42	32	48	46	44	40	32	Roumanie	
26	22	21	19	19	24	27	22	23	20	23	21	22	Maroc	
11	11	16	14	12	11	10	10	10	8	13	12	10	Tunisie	
22	19	17	12	15	18	30	25	25	21	24	27	25	Libye	
14	14	13	11	10	6	13	14	23	16	13	15	13	Égypte	
10	9	9	8	8	9	11	12	12	12	10	10	9	Sénégal	
14	13	13	14	12	22	18	19	21	17	17	17	18	Côte-d'Ivoire	
14	11	11	10	10	9	11	11	11	11	8	9	9	Nigéria	
10	9	10	11	8	9	11	10	10	9	9	10	9	Cameroun	
9	11	14	11	8	8	9	13	9	10	11	12	14	Congo (RD)	
8	7	9	9	7	7	9	9	8	9	12	11	11	Madagascar	
48	51	56	53	46	44	52	51	54	49	54	52	50	Rép. d'Afrique du Sud	
361	337	368	352	347	354	459	415	422	455	452	516	455	États-Unis d'Amérique	
51	46	44	46	43	46	59	52	41	36	38	48	47	Canada	
22	23	23	25	23	24	25	23	25	30	22	26	25	Mexique	
5	4	6	4	7	6	6	6	7	8	8	7	7	Colombie	
20	20	24	27	19	22	27	22	25	22	23	22	22	Venezuela	
15	14	14	14	14	13	13	10	13	13	11	10	13	Pérou	
22	22	29	31	25	31	37	36	34	31	31	38	39	Brésil	
20	14	12	12	13	11	13	11	14	13	12	10	11	Chili	
21	22	22	23	20	19	24	20	20	22	22	21	19	Argentine	
8	8	5	7	10	4	7	4	9	5	6	6	7	Irak	
32	29	28	34	32	31	44	38	43	44	45	43	40	Iran	
13	16	15	14	14	17	21	22	30	25	25	34	26	Israël	
11	9	7	7	10	8	11	11	13	14	11	10	10	Arabie Séoudite	
16	18	17	22	12	14	14	17	24	16	20	25	21	Pakistan	
28	34	26	26	27	25	28	39	31	33	27	31	32	Union Indienne, Sikkim	
13	13	14	16	12	14	15	15	14	13	6	7	6	Malaysia	
41	38	38	31	45	32	22	35	25	29	31	29	28	Chine, Rép. Pop.	
47	50	55	49	47	51	55	51	53	53	48	51	49	Japon	
14	14	12	11	9	11	13	12	13	12	13	15	14	Hong-Kong	
33	31	33	48	37	30	39	40	31	43	32	32	34	Australie	
6	9	5	7	5	5	5	4	4	4	3	4	5	Nouvelle-Zélande	
36	29	30	31	28	27	26	25	34	20	30	30	28	Commerce inter-zones (1)	

(1) Le commerce de l'Allemagne (RF) avec la zone monétaire du DM-Est figurant au bas du tableau, est exclu dans toutes les autres données de cette publication relatives au commerce de l'Allemagne (RF) et de la CEE, même celles du présent tableau.

	1958	1960	1963	1964	1965	1966	1967	1966		1967				1968
								IV	I	II	III	IV	I	
<b>EXTRA-EWG</b>	- 245	+ 39	- 3 048	- 2 677	- 1 489	- 1 337	+ 860	- 9	+ 51	+ 271	+ 233	+ 310	+ 472	
<i>davon nach Zonen :</i>														
<b>Klasse 1</b>	+ 112	+ 539	- 515	+ 171	+ 1 385	+ 1 807	+ 3 519	+ 572	+ 731	+ 821	+ 941	+ 1 029	+ 1 115	
EFTA	+ 1 362	+ 2 050	+ 1 776	+ 2 258	+ 2 706	+ 2 754	+ 3 332	+ 735	+ 740	+ 852	+ 830	+ 907	+ 826	
Andere westeurop. Länder	+ 309	+ 397	+ 617	+ 839	+ 1 225	+ 1 361	+ 1 550	+ 308	+ 393	+ 472	+ 393	+ 299	+ 363	
Nordamerika	- 1 337	- 1 744	- 2 630	- 2 717	- 2 376	- 2 029	- 1 531	- 459	- 429	- 571	- 313	- 218	- 114	
Andere Länder der Klasse 1	- 222	- 164	- 276	- 210	- 170	- 278	+ 167	- 12	+ 27	+ 68	+ 31	+ 42	+ 40	
<b>Klasse 2</b>	- 699	- 747	- 2 467	- 2 951	- 3 019	- 3 369	- 3 226	- 643	- 845	- 783	- 808	- 790	- 823	
AOM	+ 314	+ 219	- 356	- 406	- 314	- 576	- 486	- 62	- 118	- 135	- 139	- 97	- 123	
EAMA	- 202	- 349	- 263	- 329	- 318	- 472	- 378	- 76	- 93	- 141	- 77	- 70	- 139	
DOM	- 17	- 20	+ 27	+ 68	+ 58	+ 61	+ 110	+ 24	+ 21	+ 27	+ 29	+ 31	+ 30	
TOM	- 5	+ 7	+ 38	+ 18	+ 48	+ 56	+ 42	+ 37	+ 11	+ 10	+ 4	+ 15	+ 13	
Algerien	+ 539	+ 581	- 81	- 164	- 101	- 221	- 260	- 46	- 58	- 31	- 97	- 74	- 28	
Afrik. Mittelmeerländer, a.n.g.	+ 52	+ 191	- 117	- 330	- 434	- 544	- 615	- 133	- 165	- 118	- 127	- 205	- 214	
Andere Länder Afrikas	- 160	- 137	- 206	- 284	- 231	- 347	- 235	- 88	- 91	- 77	- 49	- 17	- 78	
Mittel- u. Südamerika	- 43	- 177	- 701	- 789	- 908	- 825	- 691	- 171	- 194	- 233	- 216	- 46	- 102	
Westasien	- 1 110	- 1 012	- 1 308	- 1 341	- 1 438	- 1 378	- 1 614	- 333	- 363	- 319	- 380	- 552	- 418	
Andere Länder der Klasse 2	+ 248	+ 175	+ 221	+ 198	+ 307	+ 303	+ 416	+ 145	+ 88	+ 100	+ 103	+ 127	+ 111	
<b>Klasse 3 (1)</b>	+ 191	+ 109	- 276	- 177	- 115	- 48	+ 288	- 7	+ 96	+ 163	+ 35	- 4	+ 116	
Osteuropa (1)	- 52	+ 17	- 283	- 146	- 157	- 124	+ 94	- 37	+ 47	+ 106	- 28	- 32	+ 77	
Andere Länder der Klasse 3	+ 243	+ 92	+ 7	- 30	+ 41	+ 77	+ 195	+ 30	+ 48	+ 57	+ 63	+ 28	+ 40	
<b>Verschiedenes, a.n.g.</b>	+ 151	+ 136	+ 209	+ 280	+ 260	+ 273	+ 278	+ 68	+ 70	+ 70	+ 64	+ 75	+ 66	
<b>Wichtigste Länder :</b>														
Grossbritannien	+ 138	+ 226	- 472	- 302	- 243	- 242	+ 146	- 125	- 37	+ 23	+ 60	+ 98	+ 62	
Norwegen	+ 221	+ 216	+ 203	+ 195	+ 237	+ 232	+ 232	+ 81	+ 73	+ 67	+ 49	+ 43	+ 36	
Schweden	+ 218	+ 229	+ 160	+ 110	+ 283	+ 173	+ 252	+ 66	+ 52	+ 49	+ 71	+ 80	+ 56	
Finnland	- 24	+ 41	- 39	- 1	+ 50	+ 27	+ 35	+ 9	+ 14	+ 16	+ 6	- 1	+ 5	
Dänemark	+ 64	+ 253	+ 214	+ 339	+ 368	+ 401	+ 437	+ 134	+ 109	+ 125	+ 95	+ 109	+ 95	
Schweiz	+ 455	+ 693	+ 1 161	+ 1 278	+ 1 257	+ 1 238	+ 1 317	+ 323	+ 313	+ 347	+ 345	+ 312	+ 328	
Österreich	+ 158	+ 281	+ 380	+ 488	+ 604	+ 724	+ 727	+ 108	+ 175	+ 181	+ 165	+ 206	+ 178	
Portugal	+ 109	+ 154	+ 129	+ 149	+ 200	+ 228	+ 221	+ 48	+ 55	+ 60	+ 47	+ 60	+ 70	
Spanien	+ 21	- 89	+ 270	+ 349	+ 643	+ 750	+ 702	+ 152	+ 173	+ 214	+ 183	+ 131	+ 143	
Jugoslawien	+ 51	+ 129	+ 14	+ 126	+ 65	+ 108	+ 265	+ 53	+ 48	+ 73	+ 70	+ 77	+ 58	
Griechenland	+ 121	+ 138	+ 230	+ 272	+ 345	+ 332	+ 329	+ 74	+ 95	+ 105	+ 76	+ 55	+ 84	
Türkei	+ 57	+ 84	+ 16	- 18	+ 13	+ 56	+ 88	- 4	+ 34	+ 30	+ 26	- 3	+ 37	
Sowjetunion	- 66	- 20	- 209	- 167	- 268	- 365	- 252	- 94	- 47	- 17	- 71	- 117	- 50	
Polen	+ 17	- 1	- 26	- 27	- 26	- 6	+ 23	- 5	+ 5	- 9	- 6	+ 16	+ 36	
Tschechoslowakei	+ 6	+ 6	- 31	- 9	+ 21	+ 82	+ 41	+ 27	+ 13	+ 15	+ 10	+ 3	+ 8	
Ungarn	+ 2	+ 31	+ 18	+ 20	- 4	- 13	0	+ 17	+ 4	+ 8	- 7	- 4	+ 5	
Rumänien	- 13	- 6	- 17	+ 22	+ 45	+ 38	+ 196	+ 22	+ 51	+ 62	+ 34	+ 49	+ 65	
Marokko	- 57	- 37	- 65	- 88	- 115	- 84	- 39	- 2	- 12	- 33	+ 13	- 7	- 18	
Tunesien	- 7	+ 51	- 22	+ 12	+ 38	+ 15	+ 19	- 5	+ 6	+ 9	+ 13	+ 3	- 10	
Libyen	+ 33	+ 65	- 121	- 319	- 488	- 577	- 657	- 150	- 156	- 96	- 168	- 238	- 225	
Ägypten	+ 84	+ 113	+ 90	+ 65	+ 132	+ 102	+ 61	+ 25	+ 8	+ 1	+ 14	+ 37	+ 20	
Senegal	.	+ 16	+ 12	+ 6	0	+ 11	0	+ 6	- 2	- 1	- 10	+ 12	+ 7	
Elfenbein-Küste	.	- 19	- 59	- 56	- 59	- 84	- 75	- 13	- 28	- 25	- 9	- 13	- 37	
Nigeria	- 42	- 50	- 80	- 59	- 69	- 125	- 126	- 32	- 43	- 45	- 33	- 5	- 8	
Kamerun	- 45	- 41	- 49	- 58	- 43	- 21	- 19	0	- 10	- 8	0	- 1	- 12	
Kongo (Demokr. Rep.)	.	- 297	- 189	- 205	- 205	- 330	- 302	- 78	- 50	- 101	- 62	- 90	- 114	
Madagaskar	+ 5	+ 9	+ 23	+ 27	+ 28	- 32	+ 46	+ 11	+ 8	+ 12	+ 12	+ 16	+ 20	
Republik Südafrika	+ 40	+ 51	+ 22	+ 109	+ 184	+ 90	+ 201	+ 42	+ 58	+ 51	+ 44	+ 47	+ 57	
<b>Vereinigte Staaten</b>	- 1 144	- 1 588	- 2 488	- 2 589	- 2 268	- 1 924	- 1 435	- 423	- 417	- 561	- 284	- 178	- 78	
Kanada	- 193	- 157	- 142	- 128	- 108	- 105	- 96	- 137	- 13	- 13	- 29	- 40	- 37	
Mexiko	+ 15	+ 4	+ 13	+ 88	+ 72	+ 74	+ 103	+ 21	+ 8	+ 21	+ 33	+ 40	+ 34	
Kolumbien	- 1	- 17	- 21	- 20	- 73	- 8	- 57	- 2	- 12	- 18	- 12	- 16	- 8	
Venezuela	+ 26	+ 28	- 129	- 50	+ 37	+ 53	+ 3	+ 21	+ 5	+ 16	- 27	+ 10	+ 8	
Peru	- 29	- 93	- 73	- 129	- 85	- 54	- 52	- 6	- 13	- 2	- 19	- 18	- 28	
Brasilien	+ 24	- 6	- 104	- 253	- 303	- 251	- 181	- 57	- 52	- 58	- 39	- 31	- 34	
Chile	- 55	- 45	- 40	- 73	- 115	- 146	- 160	- 59	- 50	- 25	- 45	- 39	- 58	
Argentinien	- 49	- 109	- 316	- 357	- 417	- 431	- 410	- 96	- 99	- 159	- 122	- 31	- 44	
Irak	- 305	- 369	- 415	- 329	- 333	- 294	- 392	- 80	- 25	- 78	- 113	- 175	- 150	
Iran	- 37	- 60	- 207	- 220	- 239	- 144	- 18	- 15	- 44	- 2	+ 25	+ 4	+ 2	
Israel	+ 79	+ 89	+ 48	+ 138	+ 80	+ 62	+ 81	+ 16	+ 3	+ 1	+ 29	+ 50	+ 35	
Saudi-Arabien	- 265	- 297	- 225	- 285	- 320	- 432	- 517	- 113	- 120	- 104	- 145	- 148	- 102	
Pakistan	- 13	+ 48	+ 32	+ 88	+ 116	+ 66	+ 108	+ 33	+ 16	+ 30	+ 31	+ 32	+ 27	
Republik Indien Sikkim	+ 334	+ 225	+ 143	+ 179	+ 272	+ 268	+ 215	+ 89	+ 53	+ 50	+ 50	+ 60	+ 51	
Malaysia	- 107	- 183	- 74	- 52	- 24	- 26	- 10	0	- 6	- 2	0	- 1	- 15	
Volksrepublik China Tibet	+ 197	+ 92	+ 10	+ 33	+ 36	+ 73	+ 175	+ 30	+ 41	+ 54	+ 63	+ 28	+ 40	
Japan	+ 22	+ 46	+ 23	+ 36	+ 113	+ 116	+ 46	- 8	+ 7	+ 29	+ 15	+ 10	+ 6	
Hongkong	+ 34	+ 76	+ 44	+ 49	+ 12	- 3	+ 23	+ 9	+ 8	+ 8	- 5	+ 13	+ 5	
Australischer Bund	- 211	- 152	- 200	- 202	- 123	- 136	- 29	- 36	- 7	+ 2	- 19	- 5	- 1	
Neuseeland	- 73	- 109	- 121	- 153	- 120	- 117	- 51	- 9	- 19	- 13	- 8	- 9	- 24	
<b>Interzonenhandel (1)</b>	- 13	- 39	- 41	+ 30	- 13	+ 70	+ 55	+ 5	+ 36	+ 16	+ 18	- 14	+ 4	

(1) Alle Angaben dieser Veröffentlichung, auch die der obenstehenden Tabelle, über den Handel der BR Deutschland und der EWG enthalten nicht den in dieser Tabelle aufgeführten Interzonenhandel, d.h. den Handel der BR Deutschland mit den Währungsgebieten der DM-Ost.



**TAB. 2**  
**BALANCE COMMERCIALE**  
+ = excédent d'exportations

**RÉSUMÉ GÉNÉRAL**  
du Commerce de la CEE

MIO \$

1967										1968				
A	M	J	J	A	S	O	N	D		J	F	M	A	
+ 166	+ 31	+ 67	+ 177	- 18	+ 81	+ 298	- 21	+ 39		+ 85	+ 165	+ 214	+ 139	<b>EXTRA-CEE</b>
+ 325	+ 247	+ 243	+ 300	+ 264	+ 373	+ 472	+ 260	+ 297		+ 283	+ 366	+ 462	+ 368	<i>dont par zones:</i>
+ 285	+ 266	+ 303	+ 257	+ 257	+ 318	+ 329	+ 268	+ 315		+ 264	+ 268	+ 291	+ 293	<b>Classe 1</b>
+ 166	+ 143	+ 158	+ 152	+ 113	+ 127	+ 118	+ 83	+ 97		+ 91	+ 106	+ 166	+ 147	AELE
- 144	- 180	- 251	- 127	- 101	- 85	- 3	- 101	- 119		- 96	- 24	+ 5	- 63	Autres pays europ. occident.
+ 18	+ 18	+ 32	+ 24	- 5	+ 12	+ 29	+ 9	+ 4		+ 24	+ 17	0	- 9	Amérique du Nord
- 250	- 286	- 247	- 168	- 325	- 314	- 193	- 291	- 301		- 246	- 272	- 309	- 273	Autres pays de la classe 1
- 31	- 49	- 53	- 39	- 63	- 37	- 37	- 20	- 35		- 28	- 48	- 48	- 25	<b>Classe 2</b>
- 30	- 46	- 61	- 11	- 46	- 20	- 32	- 15	- 20		- 35	- 51	- 55	- 27	AOM
+ 8	+ 11	+ 8	+ 13	+ 8	+ 9	+ 13	+ 10	+ 9		+ 7	+ 12	+ 11	+ 9	EAMA
+ 3	+ 2	+ 4	+ 1	+ 1	+ 2	+ 8	+ 5	+ 4		+ 5	+ 4	+ 4	+ 1	DOM
- 12	- 16	- 3	- 41	- 27	- 29	- 26	- 21	- 27		- 7	- 14	- 10	- 7	TOM
- 43	- 52	- 24	- 10	- 55	- 62	- 49	- 64	- 93		- 80	- 61	- 74	- 72	Algérie
- 27	- 27	- 23	- 16	- 12	- 19	- 2	- 16	0		- 20	- 22	- 36	- 31	Pays afr. médit. n.d.a.
- 59	- 79	- 95	- 83	- 100	- 35	- 14	- 25	- 5		- 46	- 20	- 35	- 20	Autres pays africains
- 119	- 118	- 80	- 79	- 121	- 180	- 132	- 207	- 213		- 117	- 139	- 161	- 173	Amérique centrale et du Sud
+ 30	+ 38	+ 30	+ 59	+ 27	+ 18	+ 40	+ 42	+ 44		+ 45	+ 20	+ 45	+ 47	Asie occidentale
+ 67	+ 49	+ 47	+ 18	+ 22	+ 3	- 6	- 16	+ 19		+ 23	+ 50	+ 43	+ 20	Autres pays de la classe 2
+ 44	+ 33	+ 29	- 5	- 5	- 11	- 10	- 32	+ 10		+ 12	+ 33	+ 31	+ 11	<b>Classe 3 (1)</b>
+ 23	+ 15	+ 18	+ 23	+ 27	+ 13	+ 3	+ 16	+ 8		+ 10	+ 17	+ 12	+ 10	Europe orientale (1)
														Autres pays de la classe 3
+ 24	+ 21	+ 24	+ 22	+ 22	+ 20	+ 26	+ 26	+ 23		+ 24	+ 19	+ 20	+ 23	<b>Divers non classés</b>
- 4	+ 10	+ 18	+ 13	+ 14	+ 35	+ 43	+ 25	+ 33		+ 26	+ 29	+ 5	+ 22	<b>Principaux pays :</b>
+ 24	+ 25	+ 20	+ 13	+ 13	+ 21	+ 19	+ 16	+ 8		+ 5	+ 15	+ 16	+ 14	Royaume-Uni
+ 31	+ 10	+ 7	+ 17	+ 26	+ 29	+ 30	+ 17	+ 34		+ 7	+ 24	+ 24	+ 23	Norvège
+ 12	+ 3	+ 1	+ 1	+ 1	+ 5	+ 3	- 3	0		- 3	- 1	+ 9	+ 5	Suède
+ 40	+ 37	+ 47	+ 31	+ 28	+ 36	+ 39	+ 34	+ 36		+ 30	+ 30	+ 35	+ 43	Finlande
+ 110	+ 109	+ 127	+ 111	+ 109	+ 126	+ 111	+ 101	+ 100		+ 101	+ 103	+ 124	+ 111	Danemark
+ 66	+ 55	+ 61	+ 55	+ 51	+ 58	+ 64	+ 59	+ 83		+ 72	+ 45	+ 59	+ 55	Suisse
+ 17	+ 21	+ 21	+ 17	+ 16	+ 13	+ 21	+ 18	+ 221		+ 22	+ 21	+ 27	+ 25	Autriche
+ 71	+ 68	+ 77	+ 73	+ 50	+ 60	+ 64	+ 39	+ 28		+ 38	+ 45	+ 61	+ 60	Portugal
+ 26	+ 21	+ 23	+ 31	+ 21	+ 18	+ 21	+ 23	+ 34		+ 15	+ 14	+ 29	+ 22	Espagne
+ 37	+ 31	+ 38	+ 28	+ 22	+ 27	+ 22	+ 14	+ 19		+ 20	+ 29	+ 37	+ 26	Yougoslavie
+ 9	+ 11	+ 10	+ 10	+ 8	+ 7	- 7	+ 1	+ 5		+ 11	+ 9	+ 18	+ 16	Grèce
0	- 5	- 13	- 12	- 25	- 27	- 29	- 48	- 40		- 21	- 20	- 10	+ 1	Turquie
+ 3	+ 1	+ 4	- 5	- 3	+ 3	+ 4	+ 4	+ 8		+ 14	+ 17	+ 5	+ 3	U.R.S.S.
+ 6	+ 4	+ 6	- 3	+ 7	+ 6	- 5	+ 3	+ 6		+ 3	+ 3	+ 9	- 1	Pologne
+ 5	+ 5	- 2	- 2	- 1	- 4	- 5	- 2	+ 4		- 4	+ 5	+ 5	- 1	Tchécoslovaquie
+ 16	+ 24	+ 22	+ 13	+ 13	+ 7	+ 20	+ 7	+ 25		+ 21	+ 23	+ 21	+ 13	Hongrie
- 7	- 19	- 7	+ 4	+ 5	+ 6	+ 9	- 1	- 15		- 8	- 4	- 5	- 10	Roumanie
- 1	+ 3	+ 6	+ 7	+ 4	+ 2	+ 2	+ 1	0		0	+ 5	+ 4	+ 2	Maroc
- 33	- 37	- 26	- 24	- 70	- 73	- 70	- 75	- 95		- 81	- 68	- 77	- 64	Tunisie
- 2	+ 1	+ 3	+ 3	+ 7	+ 4	+ 11	+ 10	+ 18		+ 9	+ 5	+ 4	0	Libye
- 2	- 9	+ 1	- 5	- 1	- 4	0	+ 6	+ 6		+ 7	0	0	- 2	Égypte
- 9	- 8	- 9	- 3	- 8	+ 2	- 3	- 5	- 5		- 12	- 11	- 14	- 10	Sénégal
- 13	- 19	- 13	- 17	- 5	- 11	- 7	- 2	+ 3		0	- 2	- 6	- 3	Côte-d'Ivoire
- 3	- 1	- 3	+ 3	- 1	- 3	0	+ 1	+ 3		- 5	- 6	- 3	- 5	Nigeria
- 15	- 33	- 51	- 13	- 35	- 14	- 37	- 25	- 25		- 31	- 43	- 39	- 15	Cameroun
+ 4	+ 4	+ 4	+ 5	+ 3	+ 4	+ 5	+ 5	+ 44		+ 4	+ 9	+ 6	+ 7	Congo (RD)
+ 16	+ 17	+ 18	+ 14	+ 14	+ 15	+ 16	+ 13	+ 17		+ 17	+ 22	+ 19	+ 4	Madagascar
- 155	- 177	- 230	- 115	- 93	- 77	+ 1	- 92	- 92		- 75	- 12	+ 7	- 60	Rép. d'Afrique du Sud
+ 10	- 2	- 21	- 12	- 9	- 9	- 4	- 9	- 27		- 21	- 12	- 4	- 3	États-Unis d'Amérique
+ 5	+ 10	+ 7	+ 13	+ 9	+ 12	+ 12	+ 11	+ 17		+ 11	+ 10	+ 13	+ 14	Canada
- 5	- 7	- 6	- 5	- 2	- 5	- 4	- 8	- 4		- 3	0	- 5	- 4	Mexique
+ 5	+ 2	+ 6	- 9	- 16	0	+ 2	+ 6	+ 2		+ 1	+ 3	+ 3	+ 2	Colombie
+ 20	0	- 4	- 6	- 10	- 4	- 3	- 10	- 5		- 18	- 5	- 14	- 3	Venezuela
- 2	- 21	- 18	- 11	- 20	- 10	- 10	- 11	- 12		- 15	- 14	- 5	+ 1	Pérou
- 4	- 11	- 10	- 8	- 22	- 15	- 9	- 14	- 15		- 30	- 16	- 11	- 10	Brésil
- 41	- 49	- 68	- 58	- 41	- 23	- 16	- 11	- 4		- 12	- 13	- 20	- 27	Chili
- 25	- 30	- 22	- 21	- 43	- 50	- 44	- 64	- 67		- 48	- 48	- 55	- 56	Argentine
- 4	- 2	+ 4	+ 7	+ 9	+ 8	+ 8	+ 8	+ 4		+ 1	+ 3	- 2	+ 3	Irak
- 5	0	+ 5	+ 8	+ 9	+ 11	+ 15	+ 14	+ 21		+ 15	+ 8	+ 14	+ 4	Iran
- 37	- 37	- 29	- 30	- 45	- 68	- 47	- 51	- 50		- 23	- 36	- 43	- 49	Israël
+ 9	+ 11	+ 10	+ 18	+ 7	+ 5	+ 7	+ 8	+ 15		+ 9	+ 6	+ 11	+ 11	Arabie Séoudite
+ 14	+ 21	+ 14	+ 19	+ 18	+ 14	+ 17	+ 25	+ 19		+ 21	+ 14	+ 16	+ 19	Pakistan
- 1	+ 1	+ 2	+ 5	- 3	- 2	- 2	- 1	0		+ 1	- 6	- 5	- 6	Union Indienne, Sikkim
+ 21	+ 14	+ 18	+ 22	+ 26	+ 13	+ 3	+ 17	+ 8		+ 11	+ 18	+ 12	+ 10	Malaysia
+ 4	+ 6	+ 19	+ 14	- 6	+ 7	+ 4	+ 2	+ 5		+ 7	+ 6	- 6	- 8	Chine, Rép. Pop.
+ 3	+ 2	+ 4	0	- 4	+ 2	+ 2	+ 3	+ 7		- 12	+ 2	+ 3	+ 1	Japon
+ 5	- 4	+ 1	- 3	- 8	- 9	+ 8	- 4	- 10		+ 6	- 5	- 2	+ 2	Hong-Kong
- 6	- 1	- 6	- 2	- 4	- 3	0	- 3	- 6		- 5	- 6	- 11	- 7	Australie
+ 5	0	+ 7	+ 9	+ 6	+ 2	- 5	- 6	- 2		- 4	+ 6	+ 2	- 2	Nouvelle-Zélande
														Commerce inter-zones (1)

(1) Le commerce de l'Allemagne (RF) avec la zone monétaire du DM-Est, figurant au bas du tableau, est exclu dans toutes les autres données de cette publication relatives au commerce de l'Allemagne (RF) et de la CEE, même celles du présent tableau.



## Import

MIO \$

1967										1968				Dénomination des produits	Classe, section, division-CST 1)
A	M	J	J	A	S	O	N	D	J	F	M	A			
2 002	1 970	2 099	1 911	1 736	1 956	2 243	2 181	2 125	2 123	2 262	2 371	2 288	<b>IMPORTATIONS INTRA-CEE TOTAL</b>	0 — 9	
<b>238</b>	<b>269</b>	<b>257</b>	<b>257</b>	<b>263</b>	<b>264</b>	<b>289</b>	<b>291</b>	<b>272</b>	<b>241</b>	<b>240</b>	<b>283</b>	<b>293</b>	<b>PRODUITS ALIMENTAIRES, BOISSONS, TABACS</b>	0 + 1	
<b>217</b>	<b>248</b>	<b>234</b>	<b>234</b>	<b>243</b>	<b>240</b>	<b>262</b>	<b>264</b>	<b>242</b>	<b>221</b>	<b>220</b>	<b>261</b>	<b>269</b>	<b>Produits alimentaires</b>	0	
10	14	14	11	14	19	20	18	16	16	15	16	17	Animaux vivants	00	
32	40	35	45	49	48	51	46	48	45	44	49	50	Viandes et préparations de viandes	01	
31	33	33	30	31	32	37	46	41	38	33	44	39	Produits laitiers, œufs	02	
8	8	7	6	8	9	10	11	10	9	9	9	9	Poissons et préparations de poissons	03	
37	40	29	30	26	33	39	42	44	28	32	44	46	Céréales et produits à base de céréales	04	
68	79	82	86	86	68	71	66	51	54	56	64	73	Fruits et légumes	05	
6	8	8	6	3	4	5	5	5	5	6	6	7	Sucres et préparations à base de sucre	06	
9	10	10	7	10	12	15	12	9	10	11	11	11	Café, thé, cacao, épices et produits dérivés	07	
11	10	11	10	11	11	12	14	14	13	10	12	11	Aliments pour animaux, frais; déchets alimentaires	08	
4	5	5	4	4	4	4	4	4	4	4	5	5	Préparations alimentaires diverses	09	
<b>21</b>	<b>21</b>	<b>23</b>	<b>23</b>	<b>20</b>	<b>23</b>	<b>26</b>	<b>26</b>	<b>30</b>	<b>20</b>	<b>20</b>	<b>22</b>	<b>24</b>	<b>Boissons et tabacs</b>	1	
14	14	14	14	12	13	16	17	17	12	13	15	16	Boissons	11	
7	7	9	9	8	10	11	10	13	8	7	7	8	Tabacs bruts et manufacturés	12	
<b>84</b>	<b>92</b>	<b>102</b>	<b>88</b>	<b>87</b>	<b>93</b>	<b>107</b>	<b>113</b>	<b>116</b>	<b>121</b>	<b>104</b>	<b>111</b>	<b>100</b>	<b>PRODUITS ÉNERGÉTIQUES</b>	3	
41	44	49	44	43	48	52	50	50	53	45	48	47	Charbon, coques et agglomérés	32	
40	43	49	41	41	42	51	58	59	61	52	53	46	Pétroles et dérivés	33	
3	4	3	3	4	3	3	5	7	6	6	10	6	Gaz naturels et gaz d'usine	34	
0	0	1	0	0	0	0	0	0	0	0	0	0	Energie électrique	35	
<b>135</b>	<b>136</b>	<b>141</b>	<b>120</b>	<b>123</b>	<b>148</b>	<b>168</b>	<b>155</b>	<b>146</b>	<b>140</b>	<b>153</b>	<b>167</b>	<b>153</b>	<b>MATIÈRES PREMIÈRES</b>	2 + 4	
<b>126</b>	<b>128</b>	<b>132</b>	<b>111</b>	<b>113</b>	<b>138</b>	<b>157</b>	<b>144</b>	<b>137</b>	<b>130</b>	<b>143</b>	<b>157</b>	<b>143</b>	<b>Matières premières autres que les combustibles minéraux</b>	2	
8	6	8	6	6	6	8	8	7	7	6	9	7	Peaux et pelleteries brutes	21	
1	1	2	0	2	2	3	2	1	2	1	1	1	Graines, noix, amandes oléagineuses et farines	22	
6	6	7	6	5	6	7	7	7	7	8	8	7	Caoutchouc brut, naturel, synthétique et régénéré	23	
8	8	9	7	7	8	8	8	7	6	7	9	9	Bois et liège	24	
4	4	4	3	3	4	4	4	4	4	5	5	4	Pâtes à papier et déchets de papier	25	
29	27	30	24	25	27	33	31	30	30	32	45	33	Fibres textiles et déchets d'articles textiles	26	
17	19	22	18	18	20	20	19	17	14	18	19	20	Produits minéraux non métallifères, n.d.a.	27	
38	39	40	37	32	37	46	47	42	40	43	51	44	Minerais et déchets de métaux	28	
16	17	11	9	15	28	27	20	21	20	24	22	18	Matières brutes animales ou végétales n.d.a.	29	
<b>9</b>	<b>8</b>	<b>9</b>	<b>9</b>	<b>10</b>	<b>10</b>	<b>11</b>	<b>11</b>	<b>9</b>	<b>10</b>	<b>10</b>	<b>10</b>	<b>10</b>	<b>Corps gras, graisses et huiles animales ou végétales</b>	4	
2	2	2	2	2	2	2	2	2	2	2	2	2	Corps gras, graisses et huiles d'origine animale	41	
4	4	3	4	4	5	5	6	4	5	5	5	5	Huiles d'origine végétale	42	
3	3	3	3	3	3	3	3	3	4	3	3	3	Huiles et graisses élaborées: cire animale ou végétale	43	
<b>571</b>	<b>555</b>	<b>590</b>	<b>528</b>	<b>420</b>	<b>500</b>	<b>588</b>	<b>586</b>	<b>618</b>	<b>571</b>	<b>573</b>	<b>647</b>	<b>638</b>	<b>MACHINES ET MATÉRIEL DE TRANSPORT</b>	7	
248	243	273	249	196	221	263	258	280	242	255	279	267	Machines non électriques	71	
128	119	128	123	104	112	146	135	141	132	132	134	139	Machines et appareils électriques	72	
194	193	189	157	120	167	178	193	197	197	186	234	233	Matériel de transport	73	
<b>944</b>	<b>891</b>	<b>975</b>	<b>891</b>	<b>821</b>	<b>930</b>	<b>1 064</b>	<b>1 014</b>	<b>941</b>	<b>1 033</b>	<b>1 071</b>	<b>1 145</b>	<b>1 085</b>	<b>AUTRES PRODUITS INDUSTRIELS</b>	5, 6, 8	
<b>181</b>	<b>175</b>	<b>190</b>	<b>174</b>	<b>158</b>	<b>176</b>	<b>208</b>	<b>206</b>	<b>190</b>	<b>214</b>	<b>216</b>	<b>225</b>	<b>214</b>	<b>Produits chimiques</b>	5	
59	58	61	57	53	60	66	69	65	72	73	78	72	Éléments et composés chimiques	51	
2	1	2	2	1	2	2	2	2	2	2	2	2	Goudrons minéraux, dérivés chimiques bruts de combust.	52	
14	14	15	14	11	13	17	16	14	15	15	15	15	Matières colorantes et produits tannants	53	
14	13	15	12	12	13	14	15	15	18	17	16	16	Produits médicaux et pharmaceutiques	54	
14	14	14	13	12	14	16	14	11	14	15	16	16	Produits aromatiques, produits de toilette et d'entretien	55	
10	8	11	12	12	12	15	15	17	17	18	16	12	Engrais manufacturés	56	
1	1	1	1	1	1	1	1	1	1	1	1	1	Explosifs	57	
44	44	47	42	36	42	50	49	43	49	47	51	51	Matières plastiques, cellulose régénérée, résines artif.	58	
23	22	24	21	20	20	27	25	23	26	28	28	29	Produits chimiques n.d.a.	59	
<b>557</b>	<b>539</b>	<b>602</b>	<b>526</b>	<b>462</b>	<b>540</b>	<b>609</b>	<b>593</b>	<b>567</b>	<b>607</b>	<b>613</b>	<b>655</b>	<b>630</b>	<b>Articles manufacturés classés par matières</b>	6	
11	11	13	11	9	11	14	13	11	13	13	14	14	Cuir et peaux tannés et articles, pelleteries apprêtées	61	
19	19	20	19	17	17	21	20	19	20	20	22	21	Articles en caoutchouc, n.d.a.	62	
12	11	13	9	9	11	13	12	11	11	11	13	12	Articles en bois et liège, sauf les meubles	63	
30	29	33	29	26	31	34	34	32	37	36	38	37	Papier, carton et articles en papier ou carton	64	
129	128	139	118	110	130	154	149	133	161	154	160	152	Fils, tissus, articles confectionnés en textiles, etc...	65	
54	52	59	51	49	55	61	60	56	49	54	59	59	Articles en matières minérales sauf en métaux, n.d.a.	66	
<b>186</b>	<b>177</b>	<b>192</b>	<b>178</b>	<b>136</b>	<b>167</b>	<b>176</b>	<b>176</b>	<b>171</b>	<b>182</b>	<b>188</b>	<b>200</b>	<b>187</b>	Fonte, fer et acier	67	
62	60	71	57	55	62	69	68	74	78	82	88	87	Métaux non ferreux	68	
55	54	61	54	51	57	66	61	60	56	57	62	61	Articles manufacturés en métal	69	
<b>206</b>	<b>177</b>	<b>183</b>	<b>192</b>	<b>202</b>	<b>213</b>	<b>247</b>	<b>215</b>	<b>185</b>	<b>213</b>	<b>241</b>	<b>264</b>	<b>241</b>	<b>Articles manufacturés divers</b>	8	
9	9	10	9	8	10	12	12	11	9	10	11	11	App. sanitaires, art. hygiène, chauffage, éclairage	81	
17	17	18	15	13	17	20	20	19	18	20	22	22	Meubles	82	
3	3	2	2	3	3	4	3	2	2	3	4	4	Articles de voyage, sacs à main et similaires	83	
60	43	42	54	68	73	78	55	39	60	75	86	73	Vêtements	84	
17	12	11	17	22	18	19	13	11	23	31	29	23	Chaussures	85	
36	34	36	36	32	32	37	35	35	37	37	38	39	App. scientifiques, photocopie, optique, horlogerie	86	
62	59	63	52	56	60	78	77	68	63	64	74	69	Articles manufacturés, n.d.a.	89	
<b>29</b>	<b>28</b>	<b>35</b>	<b>26</b>	<b>22</b>	<b>22</b>	<b>28</b>	<b>23</b>	<b>32</b>	<b>17</b>	<b>21</b>	<b>18</b>	<b>20</b>	<b>PRODUITS ET TRANSACTIONS NON CLASSÉS AILLEURS</b>	9	

1) Les totaux par divisions ne comprennent pas les données confidentielles.



MIO \$

## import

1967										1968				Dénomination des produits	Classe, section, division - CST 1)
A	M	J	J	A	S	O	N	D	J	F	M	A			
2 515	2 565	2 654	2 366	2 374	2 445	2 620	2 788	2 838	2 694	2 605	2 809	2 709	<b>IMPORTATIONS EXTRA-CEE TOTAL</b>	0 — 9	
<b>540</b>	<b>552</b>	<b>579</b>	<b>490</b>	<b>451</b>	<b>454</b>	<b>510</b>	<b>533</b>	<b>572</b>	<b>499</b>	<b>457</b>	<b>482</b>	<b>516</b>	<b>PRODUITS ALIMENTAIRES, BOISSONS, TABACS</b>	<b>0 + 1</b>	
<b>505</b>	<b>517</b>	<b>533</b>	<b>456</b>	<b>418</b>	<b>405</b>	<b>462</b>	<b>472</b>	<b>496</b>	<b>466</b>	<b>429</b>	<b>452</b>	<b>481</b>	<b>Produits alimentaires</b>	<b>0</b>	
26	29	28	20	20	24	28	21	19	18	19	24	27	Animaux vivants	00	
53	62	73	58	45	48	51	45	39	39	43	46	38	Viandes et préparations de viandes	01	
14	13	14	11	10	11	13	14	10	11	9	10	10	Produits laitiers, œufs	02	
21	22	21	20	23	24	36	34	32	28	24	23	22	Poissons et préparations de poissons	03	
101	93	122	120	97	80	93	83	93	88	69	57	102	Céréales et produits à base de céréales	04	
140	145	124	99	84	82	101	127	147	117	112	124	128	Fruits et légumes	05	
16	12	14	7	8	7	7	11	10	11	9	10	13	Sucres et préparations à base de sucre	06	
88	85	186	67	77	78	84	79	86	96	85	96	90	Café, thé, cacao, épices et produits dérivés	07	
46	54	50	52	54	50	48	55	60	57	58	60	51	Aliments pour animaux, frais; déchets alimentaires	08	
2	1	1	1	1	1	1	1	1	1	1	1	2	Préparations alimentaires diverses	09	
<b>35</b>	<b>35</b>	<b>46</b>	<b>34</b>	<b>34</b>	<b>49</b>	<b>49</b>	<b>61</b>	<b>75</b>	<b>32</b>	<b>28</b>	<b>30</b>	<b>35</b>	<b>Boissons et tabacs</b>	<b>1</b>	
13	10	11	8	8	28	17	20	20	12	12	13	15	Boissons	11	
22	25	36	26	26	21	32	42	55	21	17	17	20	Tabacs bruts et manufacturés	12	
<b>387</b>	<b>402</b>	<b>333</b>	<b>385</b>	<b>463</b>	<b>490</b>	<b>504</b>	<b>559</b>	<b>628</b>	<b>475</b>	<b>494</b>	<b>524</b>	<b>489</b>	<b>PRODUITS ÉNERGÉTIQUES</b>	<b>3</b>	
27	28	28	27	26	25	33	29	30	25	23	25	23	Charbon, cokes et agglomérés	32	
357	370	301	357	433	462	469	529	594	448	467	496	463	Pétroles et dérivés	33	
1	1	1	0	1	0	1	1	1	1	1	2	1	Gaz naturels et gaz d'usine	34	
3	3	3	1	3	2	1	0	3	1	4	1	2	Energie électrique	35	
<b>540</b>	<b>559</b>	<b>588</b>	<b>533</b>	<b>531</b>	<b>535</b>	<b>545</b>	<b>612</b>	<b>598</b>	<b>626</b>	<b>583</b>	<b>612</b>	<b>590</b>	<b>MATIÈRES PREMIÈRES</b>	<b>2 + 4</b>	
<b>506</b>	<b>524</b>	<b>546</b>	<b>490</b>	<b>499</b>	<b>498</b>	<b>502</b>	<b>572</b>	<b>564</b>	<b>592</b>	<b>556</b>	<b>580</b>	<b>557</b>	<b>Matières premières autres que les combustibles minéraux</b>	<b>2</b>	
33	34	27	26	26	32	29	32	45	36	35	36	33	Peaux et pelleteries brutes	21	
59	66	65	57	64	53	56	66	69	76	62	65	61	Graines, noix, amandes oléagineuses et farines	22	
22	21	23	20	21	24	24	22	21	21	24	21	22	Caoutchouc brut, naturel, synthétique et régénéré	23	
66	71	87	86	83	86	83	86	78	69	66	70	71	Bois et liège	24	
39	47	49	43	36	43	44	48	43	51	44	47	45	Pâtes à papier et déchets de papier	25	
126	117	109	105	91	86	95	129	124	127	130	127	117	Fibres textiles et déchets d'articles textiles	26	
45	41	54	46	45	50	44	44	44	55	49	50	50	Produits minéraux non métallifères, n.d.a.	27	
94	106	113	91	113	103	106	124	116	131	124	143	136	Minerais et déchets de métaux	28	
21	20	19	17	19	21	22	22	24	25	23	21	21	Matières brutes animales ou végétales n.d.a.	29	
<b>34</b>	<b>35</b>	<b>42</b>	<b>43</b>	<b>32</b>	<b>37</b>	<b>43</b>	<b>40</b>	<b>34</b>	<b>34</b>	<b>27</b>	<b>32</b>	<b>34</b>	<b>Corps gras, graisses et huiles animales ou végétales</b>	<b>4</b>	
7	7	9	9	7	8	7	7	8	7	5	7	6	Corps gras, graisses et huiles d'origine animale	41	
26	26	32	33	23	28	35	32	26	25	21	23	26	Huiles d'origine végétale	42	
1	1	1	1	2	1	2	1	1	2	1	1	1	Huiles et graisses élaborées: cire animale ou végétale	43	
<b>352</b>	<b>351</b>	<b>370</b>	<b>313</b>	<b>273</b>	<b>279</b>	<b>339</b>	<b>342</b>	<b>363</b>	<b>347</b>	<b>334</b>	<b>395</b>	<b>381</b>	<b>MACHINES ET MATÉRIEL DE TRANSPORT</b>	<b>7</b>	
199	197	197	177	150	168	197	187	195	190	183	209	200	Machines non électriques	71	
77	78	79	69	65	69	80	79	75	78	78	83	81	Machines et appareils électriques	72	
76	76	95	68	57	41	62	77	93	78	74	103	99	Matériel de transport	73	
<b>640</b>	<b>654</b>	<b>676</b>	<b>590</b>	<b>600</b>	<b>620</b>	<b>678</b>	<b>686</b>	<b>638</b>	<b>699</b>	<b>699</b>	<b>769</b>	<b>679</b>	<b>AUTRES PRODUITS INDUSTRIELS</b>	<b>5, 6, 8</b>	
<b>132</b>	<b>131</b>	<b>137</b>	<b>123</b>	<b>111</b>	<b>123</b>	<b>132</b>	<b>133</b>	<b>129</b>	<b>135</b>	<b>134</b>	<b>153</b>	<b>136</b>	<b>Produits chimiques</b>	<b>5</b>	
54	54	58	53	45	51	55	58	52	55	54	66	54	Éléments et composés chimiques	51	
2	2	2	2	2	3	2	2	2	1	2	3	2	Goudrons minéraux, dérivés chimiques bruts de combustibles	52	
9	9	10	9	8	8	11	10	9	10	10	11	10	Matières colorantes et produits tannants	53	
19	19	21	16	14	17	20	18	23	18	20	21	21	Produits médicaux et pharmaceutiques	54	
8	9	7	8	7	7	8	7	7	8	8	9	8	Produits aromatiques, produits de toilette et d'entretien	55	
3	1	3	2	3	2	3	2	3	4	2	3	2	Engrais manufacturés	56	
1	1	1	1	0	0	1	1	1	1	1	1	1	Explosifs	57	
18	17	18	16	15	17	17	18	16	18	19	19	19	Matières plastiques, cellulose régénérée, résines artificielles	58	
18	19	18	17	16	16	17	17	16	21	19	22	20	Produits chimiques n.d.a.	59	
<b>390</b>	<b>408</b>	<b>433</b>	<b>359</b>	<b>379</b>	<b>378</b>	<b>414</b>	<b>428</b>	<b>409</b>	<b>454</b>	<b>450</b>	<b>486</b>	<b>416</b>	<b>Articles manufacturés classés par matières</b>	<b>6</b>	
11	10	9	8	9	11	11	12	11	11	10	14	12	Cuir et peaux tannés et articles, pelleteries apprêtées	61	
8	9	8	8	7	8	9	9	8	9	8	9	8	Articles en caoutchouc, n.d.a.	62	
8	8	9	7	7	7	8	8	7	8	7	9	9	Articles en bois et liège, sauf les meubles	63	
48	48	49	44	42	46	48	48	46	48	50	51	54	Papier, carton et articles en papier ou carton	64	
48	47	44	40	40	44	52	53	44	53	52	57	50	Fils, tissus, articles confectionnés en textiles, etc...	65	
47	53	49	44	43	50	36	52	48	49	57	51	46	Articles en matières minérales sauf en métaux, n.d.a.	66	
46	48	49	47	42	44	48	50	48	54	50	55	52	Fonte, fer et acier	67	
149	159	191	138	168	144	174	171	178	198	191	211	160	Métaux non ferreux	68	
25	26	25	22	21	23	26	26	21	24	25	28	25	Articles manufacturés en métal	69	
<b>118</b>	<b>115</b>	<b>106</b>	<b>108</b>	<b>111</b>	<b>120</b>	<b>132</b>	<b>125</b>	<b>100</b>	<b>110</b>	<b>115</b>	<b>131</b>	<b>126</b>	<b>Articles manufacturés divers</b>	<b>8</b>	
3	4	4	3	3	4	4	5	4	3	3	4	4	App. sanitaires, art. hygiène, chauffage, éclairage	81	
5	5	5	4	4	5	6	5	5	5	5	5	6	Meubles	82	
1	1	1	1	1	1	1	1	1	1	1	1	1	Articles de voyage, sacs à main et similaires	83	
24	20	17	21	26	29	27	21	14	21	23	26	25	Vêtements	84	
4	3	3	4	3	4	4	3	2	5	5	5	5	Chaussures	85	
38	43	40	37	34	37	43	43	38	37	39	44	43	App. scientifiques, photocopie, optique, horlogerie	86	
42	40	38	38	40	40	48	47	36	38	39	46	44	Articles manufacturés, n.d.a.	89	
<b>56</b>	<b>47</b>	<b>106</b>	<b>55</b>	<b>56</b>	<b>66</b>	<b>44</b>	<b>56</b>	<b>39</b>	<b>48</b>	<b>37</b>	<b>27</b>	<b>54</b>	<b>PRODUITS ET TRANSACTIONS NON CLASSÉS AILLEURS</b>	<b>9</b>	

1) Les totaux par divisions ne comprennent pas les données confidentielles.



TAB. 3  
**export**

RÉSUMÉ DU COMMERCE  
de la CEE par catégories de produits

MIO \$

1967										1968				Dénomination des produits	Classe, section, division-CST 1)
A	M	J	J	A	S	O	N	D	J	F	M	A			
<b>2 681</b>	<b>2 595</b>	<b>2 719</b>	<b>2 542</b>	<b>2 355</b>	<b>2 527</b>	<b>2 918</b>	<b>2 763</b>	<b>2 868</b>	<b>2 781</b>	<b>2 771</b>	<b>3 023</b>	<b>2 844</b>	<b>EXPORTATIONS EXTRA-CEE TOTAL</b>	<b>0 - 9</b>	
<b>198</b>	<b>205</b>	<b>211</b>	<b>159</b>	<b>173</b>	<b>202</b>	<b>229</b>	<b>225</b>	<b>214</b>	<b>206</b>	<b>200</b>	<b>215</b>	<b>197</b>	<b>PRODUITS ALIMENTAIRES, BOISSONS, TABACS</b>	<b>0 + 1</b>	
<b>164</b>	<b>172</b>	<b>176</b>	<b>128</b>	<b>143</b>	<b>158</b>	<b>184</b>	<b>187</b>	<b>184</b>	<b>176</b>	<b>170</b>	<b>180</b>	<b>164</b>	<b>Produits alimentaires</b>	<b>0</b>	
1	1	1	1	1	1	3	2	3	2	2	2	2	Animaux vivants	00	
15	16	18	15	16	15	16	20	17	16	13	16	15	Viandes et préparations de viandes	01	
31	33	35	30	35	32	36	34	30	33	30	34	28	Produits laitiers, œufs	02	
4	4	4	4	4	4	5	4	4	4	4	5	4	Poissons et préparations de poissons	03	
48	45	46	19	24	33	36	45	50	48	50	52	43	Céréales et produits à base de céréales	04	
32	41	37	33	34	39	52	47	42	38	37	38	36	Fruits et légumes	05	
6	6	7	6	6	7	8	8	9	5	6	6	7	Sucres et préparations à base de sucre	06	
11	10	10	9	10	13	14	12	11	13	11	11	12	Café, thé, cacao, épices et produits dérivés	07	
8	7	8	6	6	6	7	7	7	10	9	8	8	Aliments pour animaux, frais; déchets alimentaires	08	
8	9	10	6	7	7	7	7	10	7	8	9	8	Préparations alimentaires diverses	09	
<b>34</b>	<b>33</b>	<b>35</b>	<b>31</b>	<b>30</b>	<b>45</b>	<b>45</b>	<b>38</b>	<b>30</b>	<b>30</b>	<b>30</b>	<b>35</b>	<b>33</b>	<b>Boissons et tabacs</b>	<b>1</b>	
31	29	31	28	26	40	41	34	27	26	27	31	29	Boissons	11	
4	4	4	3	4	5	4	4	3	3	3	4	3	Tabacs bruts et manufacturés	12	
<b>87</b>	<b>91</b>	<b>97</b>	<b>88</b>	<b>91</b>	<b>106</b>	<b>123</b>	<b>109</b>	<b>117</b>	<b>106</b>	<b>98</b>	<b>109</b>	<b>105</b>	<b>PRODUITS ÉNERGÉTIQUES</b>	<b>3</b>	
7	7	10	9	10	11	11	10	9	9	8	7	7	Charbon, coques et agglomérés	32	
77	82	85	77	79	92	109	96	104	93	87	97	95	Pétroles et dérivés	33	
2	2	2	2	2	2	3	3	4	3	3	4	2	Gaz naturels et gaz d'usine	34	
0	1	1	0	0	1	1	1	1	1	1	1	1	Énergie électrique	35	
<b>92</b>	<b>89</b>	<b>88</b>	<b>73</b>	<b>86</b>	<b>98</b>	<b>101</b>	<b>95</b>	<b>96</b>	<b>92</b>	<b>93</b>	<b>100</b>	<b>92</b>	<b>MATIÈRES PREMIÈRES</b>	<b>2 + 4</b>	
<b>84</b>	<b>81</b>	<b>78</b>	<b>66</b>	<b>79</b>	<b>91</b>	<b>92</b>	<b>88</b>	<b>88</b>	<b>84</b>	<b>84</b>	<b>91</b>	<b>85</b>	<b>Matières premières autres que les combust. minéraux</b>	<b>2</b>	
6	5	4	4	4	3	4	4	5	6	4	5	5	Peaux et pelletteries brutes	21	
1	2	1	0	1	1	1	1	1	1	1	1	1	Graines, noix, amandes oléagineuses et farines	22	
8	7	7	6	8	6	8	8	8	6	7	10	8	Caoutchouc brut, naturel, synthétique et régénéré	23	
5	5	5	4	4	4	5	4	4	4	4	5	4	Bois et liège	24	
1	2	1	1	2	1	1	1	2	1	1	1	1	Pâtes à papier et déchets de papier	25	
30	31	29	26	24	25	28	31	30	31	30	27	28	Fibres textiles et déchets d'articles textiles	26	
13	15	15	11	13	17	16	16	16	14	13	18	15	Produits minéraux non métallifères, n.d.a.	27	
5	5	6	6	6	5	7	6	6	4	5	6	9	Minerais et déchets de métaux	28	
14	10	8	7	19	28	21	17	17	16	17	18	14	Matières brutes animales ou végétales n.d.a.	29	
<b>8</b>	<b>8</b>	<b>10</b>	<b>7</b>	<b>7</b>	<b>7</b>	<b>9</b>	<b>7</b>	<b>7</b>	<b>8</b>	<b>9</b>	<b>8</b>	<b>7</b>	<b>Corps gras, graisses et huiles animales ou végétales</b>	<b>4</b>	
1	1	1	1	1	0	1	1	1	1	1	1	1	Corps gras, graisses et huiles d'origine animale	41	
4	5	6	4	4	4	6	4	4	5	6	4	4	Huiles d'origine végétale	42	
3	3	3	2	2	3	3	3	3	3	3	3	3	Huiles et graisses élaborées: cire animale ou végétale	43	
<b>1 037</b>	<b>993</b>	<b>1 055</b>	<b>1 009</b>	<b>866</b>	<b>953</b>	<b>1 064</b>	<b>1 040</b>	<b>1 142</b>	<b>1 123</b>	<b>1 065</b>	<b>1 182</b>	<b>1 119</b>	<b>MACHINES ET MATÉRIEL DE TRANSPORT</b>	<b>7</b>	
497	494	510	502	418	454	515	500	590	536	515	544	526	Machines non électriques	71	
194	186	190	190	175	178	216	200	218	210	191	216	208	Machines et appareils électriques	72	
346	313	354	316	273	321	333	340	335	377	359	422	386	Matériel de transport	73	
<b>1 231</b>	<b>1 186</b>	<b>1 234</b>	<b>1 183</b>	<b>1 111</b>	<b>1 131</b>	<b>1 365</b>	<b>1 256</b>	<b>1 270</b>	<b>1 219</b>	<b>1 284</b>	<b>1 381</b>	<b>1 296</b>	<b>AUTRES PRODUITS INDUSTRIELS</b>	<b>5, 6, 8</b>	
<b>336</b>	<b>309</b>	<b>315</b>	<b>298</b>	<b>293</b>	<b>298</b>	<b>327</b>	<b>313</b>	<b>338</b>	<b>327</b>	<b>349</b>	<b>387</b>	<b>346</b>	<b>Produits chimiques</b>	<b>5</b>	
105	97	102	96	97	97	99	98	105	107	109	115	109	Éléments et composés chimiques	51	
1	2	2	2	1	1	2	1	2	1	2	1	1	Goudrons minéraux, dérivés chimiques bruts de combust.	52	
27	25	28	26	25	27	30	28	30	26	28	32	29	Matières colorantes et produits tannants	53	
41	41	43	43	38	37	45	43	46	42	42	48	48	Produits médicaux et pharmaceutiques	54	
22	21	21	20	19	18	20	20	20	19	20	24	22	Produits aromatiques, produits de toilette et d'entretien	55	
42	33	26	23	28	25	32	25	33	37	45	54	30	Engrais manufacturés	56	
2	2	2	2	3	3	2	2	2	2	2	2	2	Explosifs	57	
53	54	55	50	50	53	59	59	59	57	58	63	61	Matières plastiques, cellulose régénérée, résines artif.	58	
42	34	36	36	33	37	37	38	40	35	42	48	42	Produits chimiques n.d.a.	59	
<b>643</b>	<b>641</b>	<b>657</b>	<b>616</b>	<b>579</b>	<b>569</b>	<b>749</b>	<b>678</b>	<b>672</b>	<b>657</b>	<b>679</b>	<b>711</b>	<b>695</b>	<b>Articles manufacturés classés par matières</b>	<b>6</b>	
13	14	13	14	10	12	14	13	14	14	13	15	16	Cuirs et peaux tannés et articles, pelletteries apprêtées	61	
26	28	27	28	24	24	32	28	29	25	26	33	29	Articles en caoutchouc, n.d.a.	62	
10	10	10	10	8	9	11	10	11	8	10	11	10	Articles en bois et liège, sauf les meubles	63	
22	22	24	23	19	21	25	24	24	22	22	25	23	Papier, carton et articles en papier ou carton	64	
137	140	137	135	116	127	154	140	148	141	135	148	144	Fils, tissus, articles confectionnés en textiles, etc...	65	
71	73	74	72	58	83	86	80	79	67	76	81	78	Articles en matières minérales sauf en métaux, n.d.a.	66	
216	211	220	194	206	163	251	216	181	213	214	210	218	Fonte, fer et acier	67	
63	61	62	53	61	53	78	77	94	80	98	93	86	Métaux non ferreux	68	
85	82	88	87	77	77	98	90	93	86	86	95	90	Articles manufacturés en métal	69	
<b>252</b>	<b>236</b>	<b>262</b>	<b>270</b>	<b>238</b>	<b>264</b>	<b>289</b>	<b>265</b>	<b>260</b>	<b>234</b>	<b>255</b>	<b>283</b>	<b>256</b>	<b>Articles manufacturés divers</b>	<b>8</b>	
8	8	8	9	8	8	10	8	9	7	8	9	8	App. sanitaires, art. hygiène, chauffage, éclairage	81	
10	10	10	10	9	9	12	11	12	10	11	13	12	Meubles	82	
5	5	5	6	5	5	6	6	4	4	5	5	5	Articles de voyage, sacs à main et similaires	83	
44	41	46	54	49	53	52	43	39	38	45	53	45	Vêtements	84	
23	22	26	29	27	24	24	23	26	31	35	38	27	Chaussures	85	
67	62	68	64	56	62	71	65	72	63	64	70	67	App. scientifiques, photocopie, optique, horlogerie	86	
96	88	98	98	84	103	114	109	98	81	87	96	92	Articles manufacturés, n.d.a.	89	
<b>35</b>	<b>31</b>	<b>36</b>	<b>29</b>	<b>28</b>	<b>36</b>	<b>35</b>	<b>38</b>	<b>30</b>	<b>35</b>	<b>31</b>	<b>35</b>	<b>35</b>	<b>PRODUITS ET TRANSACTIONS NON CLASSÉS AILLEURS</b>	<b>9</b>	

1) Les totaux par divisions ne comprennent pas les données confidentielles.

A = Nicht saisonbereinigte Angaben

B = Saisonbereinigte Angaben

A = Chiffres non corrigés des variations saisonnières

B = Chiffres corrigés des variations saisonnières

Zeitraum Période	EWG — CEE				France		Belg.-Lux.		Nederland		Deutschland (BR) (1)		Italia	
	Intra		Extra		A	B	A	B	A	B	A	B	A	B
<b>import</b>														
1958 — 100	152		127		117		129		128		143		159	
1960	174		134		128		134		141		154		183	
1962	198		149		143		146		150		176		210	
1963	230		165		163		165		165		189		255	
1964	261		176		186		187		190		211		237	
1965	292		185		187		204		199		244		238	
1966	324		197		214		228		214		250		275	
1967	344		199		222		229		223		243		308	
1960 — 100	66		79		86		78		78		70		63	
1961	115		106		109		104		111		108		113	
1962	131		118		123		114		117		123		132	
1963	152		130		140		129		129		132		161	
1964	172		139		160		146		148		148		149	
1965	193		146		161		159		155		171		150	
1966	214		156		184		178		167		175		173	
1967	227		157		191		179		174		170		194	
1966 II	216	214	153	151	185	171	170	169	167	167	174	173	168	165
1966 III	205	217	148	153	165	176	171	175	163	167	170	171	167	179
1966 IV	224	215	163	158	197	192	185	184	169	168	180	176	184	183
1967 I	219	217	155	154	203	195	173	172	167	167	159	163	192	185
1967 II	230	228	158	156	192	186	186	184	177	177	170	169	195	193
1967 III	210	220	147	151	170	190	158	169	166	168	163	166	186	195
1967 IV	247	239	165	162	203	195	196	186	183	180	183	180	204	203
1968 I	251	249	167	166	214	205	202	201	192	194	185	188	186	180
1967 J	214	211	147	146	174	181	142	157	162	162	162	161	208	207
1967 A	187	223	144	154	146	186	176	194	163	170	163	172	165	192
1967 S	230	227	150	153	191	204	157	155	172	172	165	165	186	185
1967 O	256	236	159	158	196	194	194	179	183	176	184	179	203	202
1967 N	244	243	168	167	199	197	201	199	186	185	187	184	207	206
1967 D	242	239	169	160	213	195	193	181	179	178	179	176	203	202
1968 J	233	247	167	166	206	204	185	190	204	204	182	187	181	172
1968 F	246	252	161	167	207	206	209	214	173	190	182	191	176	175
1968 M	274	247	174	166	229	205	213	200	199	189	192	186	200	194
1968 A									178		192		203	
<b>export</b>														
1958 — 100	152		125		138		126		126		131		148	
1960	174		129		147		132		131		139		178	
1962	198		130		149		148		138		146		199	
1963	230		135		163		166		148		159		206	
1964	261		148		174		187		170		176		242	
1965	292		164		190		214		182		191		294	
1966	324		178		203		223		195		213		336	
1967	344		191		214		232		210		232		363	
1960 — 100	66		80		72		79		79		76		67	
1961	115		103		106		105		104		106		120	
1962	131		104		107		117		109		111		133	
1963	152		108		117		131		117		121		138	
1964	172		118		125		148		134		134		162	
1965	193		131		137		169		144		145		197	
1966	214		142		146		176		154		162		225	
1967	227		153		154		183		166		176		243	
1966 II	216	214	141	141	151	148	176	177	157	157	158	158	229	231
1966 III	205	217	138	144	136	148	163	174	155	158	160	165	223	226
1966 IV	224	215	154	146	151	144	183	180	165	157	177	170	241	237
1967 I	219	217	147	151	147	147	182	179	158	165	167	171	240	248
1967 II	230	228	156	156	156	156	187	186	168	168	179	178	248	250
1967 III	210	220	144	150	139	153	159	171	162	160	168	174	230	234
1967 IV	247	239	166	159	169	160	205	204	177	175	195	190	225	252
1968 I	251	249	167	169	175	175	207	201	176	181	180	193	265	274
1967 J	214	211	147	147	148	148	164	165	146	147	168	169	247	231
1967 A	187	223	138	155	118	148	145	179	164	177	162	180	204	230
1967 S	230	227	147	147	151	163	167	168	175	167	173	174	240	242
1967 O	256	236	170	158	168	151	219	207	186	177	195	189	267	251
1967 N	244	243	161	160	165	165	195	201	182	182	196	197	253	256
1967 D	242	239	166	159	173	165	202	204	164	165	195	185	245	248
1968 J	233	247	161	168	161	173	192	193	184	188	182	191	243	272
1968 F	246	252	162	170	171	171	210	212	165	173	183	194	262	275
1968 M	274	247	177	168	192	180	218	198	180	181	204	194	291	275
1968 A									180		189		281	283

1) Neue Reihe von 1962 an.

(1) A partir de 1962, nouvelle série.



Zeitraum Période	EWG CEE	France (1)	Belg.- Lux.	Neder- land (1)(2)	Deutsch- land (BR) (1)	Italia	EWG CEE	France (1)	Belg.- Lux.	Neder- land (1)(2)	Deutsch- land (BR) (1)	Italia
<b>DURCHSCHNITTSWERTE</b>						<b>VALEUR MOYENNE</b>						
<b>import</b>						<b>export</b>						
1958 - 100	1960	96	96	98	98	96	91	98	97	98	99	96
	1961	96	93	99	100	97	89	99	96	97	103	91
	1962	95	93	98	99	95	89	100	97	96	103	91
	1963	95	95	98	100	94	91	100	98	96	104	95
	1964	97	96	100	103	94	94	103	102	98	107	96
	1965	99	98	99	104	97	95	104	104	98	109	95
	1966	99	99	100	104	98	96	104	106	101	108	93
	1967	99	99	99	104	97	97	104	105	100	108	93
1960 - 100	1958	104	104	102	102	104	109	102	103	102	101	105
	1961	100	98	102	102	101	97	101	99	99	103	96
	1962	99	97	100	101	99	97	102	100	98	104	96
	1963	99	99	100	102	98	99	102	101	98	105	100
	1964	101	100	102	105	98	103	105	105	100	108	101
	1965	103	102	101	106	101	104	106	107	100	110	100
	1966	103	103	102	106	102	105	106	109	103	109	98
	1967	103	103	101	106	101	106	106	108	102	109	98
	1966 II	105	105	104	106	103	105	107	109	104	109	97
	1966 III	104	104	101	106	102	106	107	108	103	107	98
	1966 IV	103	103	102	105	102	105	107	111	103	108	97
	1967 I	103	103	103	107	101	105	106	110	104	109	97
	1967 II	103	104	100	106	101	105	105	109	100	108	97
	1967 III	103	101	99	106	102	106	106	108	101	109	99
	1967 IV	104	103	102	106	102	107	106	108	101	109	100
	1968 I	102	102	102	106	100	106	105	107	103	111	98
	1967 J	103	102	99	106	102	104	107	113	102	109	99
	A	103	101	100	106	102	106	105	104	101	110	99
	S	103	101	99	105	101	108	106	106	101	109	98
	O	103	103	100	106	101	109	106	108	101	110	101
	N	104	102	104	106	101	108	106	108	101	109	98
	D	105	103	102	106	103	105	106	107	102	109	100
	1968 J	103	101	102	107	100	106	106	107	103	110	100
	F	102	102	102	106	100	106	105	109	102	111	97
	M	102	102	101	105	101	105	105	106	103	111	97
	A				105	101	106				110	96
											107	96
<b>TERMS OF TRADE</b>						<b>VERHÄLTNIS DER VOLUMEN</b>						
<b>TERMES DE L'ÉCHANGE</b>						<b>export:import</b>						
<b>RAPPORT DES VOLUMES</b>												
1958 - 100	1960	102	101	100	101	103	103	99	119	100	98	91
	1961	103	103	97	102	108	101	97	115	99	93	97
	1962	105	104	98	104	109	102	93	104	102	92	94
	1963	105	103	98	104	111	104	90	100	101	90	80
	1964	106	106	98	104	111	101	92	93	100	90	101
	1965	105	105	99	105	110	99	95	101	105	92	121
	1966	105	107	101	104	110	96	94	94	98	91	120
	1967	105	106	101	104	110	96	99	96	101	94	116
1960 - 100	1958	98	99	100	99	97	97	100	84	101	101	108
	1961	101	97	97	101	105	98	98	97	101	94	106
	1962	103	103	98	103	106	99	93	87	103	93	101
	1963	103	102	98	103	108	101	90	84	102	91	86
	1964	104	105	98	103	108	98	92	78	101	91	109
	1965	103	104	99	104	107	96	95	85	106	93	131
	1966	103	105	101	103	107	93	99	81	102	95	125
	1966 II	102	103	100	103	105	92	97	82	103	94	136
	1966 III	103	104	102	101	108	93	96	82	96	95	135
	1966 IV	104	108	102	103	108	92	97	76	99	98	131
	1967 I	103	107	101	102	108	92	97	72	105	95	125
	1967 II	102	105	101	102	106	92	100	82	101	95	127
	1967 III	103	106	102	103	106	93	99	82	101	98	124
	1967 IV	102	105	99	103	106	93	102	83	105	97	125
	1968 I	103	106	101	104	107	93	99	82	102	92	143
	1967 J	104	111	103	103	106	95	101	85	115	90	119
	A	102	103	101	104	105	93	96	81	82	101	124
	S	103	105	102	104	108	91	101	79	106	102	129
	O	103	105	101	104	106	93	104	86	113	102	132
	N	102	106	97	103	107	91	98	83	97	98	122
	D	101	104	100	103	106	95	104	81	105	92	121
	1968 J	103	106	101	103	108	94	95	78	104	90	134
	F	103	107	100	105	107	92	101	83	100	95	149
	M	103	104	102	106	107	92	102	84	102	90	146
	A				105	106	91				101	138

(1) Auf Basis der Dollarwerte errechnete Indices der Durchschnittswerte; Abweichungen von Indices, die auf nationalen Währungen basieren, sind durch Änderungen der Umrechnungskurse bedingt.  
(2) Neue Reihe von 1962 an.

(1) Indices de la valeur moyenne en termes de dollars; ces indices diffèrent des indices en termes de monnaie nationale par suite de modifications des taux de change.  
(2) A partir de 1962, nouvelle série.

4

**INDICES DER WELTMARKTPREISE**  
für Rohstoffe und landwirtschaftliche Erzeugnisse

TAB. 5

**INDICES SENSIBLES DES PRIX MONDIAUX**  
de matières premières et produits agricoles

PÉRIODE	Indices OSCE a) Produits importés dans la CEE:							Indices Nationaux Produits importés par:			Moody's Index	Reuter's Index	
	INDICE GÉNÉRAL	Produits d'origine minérale		Produits d'origine agricole				Allemagne (RF)		Belgique			Italie
		Énergie	minerais métaux	En- semble	pro- vence AOM	ali- men- taire	non ali- men- taire	intra- CEE	extra- CEE				
						provenance pays tiers							
(1)	(2)	(3)	(4)	(5)									
1958 - 100	96,9	91,4	102,6	97,7	88,6	96,0	103,1	95	98	102	103	97	101
1960	95,6	89,6	102,9	96,1	87,3	90,8	102,4	98	98	104	102	93	102
1961	94,4	88,0	100,5	95,6	86,3	89,4	102,7	94	95	102	100	93	100
1962	94,1	88,1	99,2	94,8	87,7	89,8	100,0	97	92	94	100	93	100
1963	96,8	89,6	96,6	100,1	88,7	97,4	105,5	101	93	106	100	93	112
1964	100,1	90,5	103,4	103,5	95,0	101,5	107,5	101	96	117	102	93	114
1965	100,4	90,1	111,9	101,4	90,3	98,8	106,6	105	98	116	103	97	109
1966	104,0	90,2	128,8	102,6	95,8	99,7	106,7	105	101	117	105	99	109
1967	100	90	122	98	98	97	99	105	98	106	102	93	106
1960 - 100	104,6	111,6	97,2	104,1	114,5	110,1	97,7	103	102	96	98	107	98
1959	101,4	102,0	99,7	101,7	101,5	103,5	100,7	98	100	97	101	104	99
1961	98,7	98,2	97,7	99,5	98,8	98,4	100,3	96	96	98	98	100	98
1962	98,4	98,3	96,4	98,7	100,6	98,9	98,3	100	94	90	98	100	98
1963	101,3	100,2	93,9	104,3	101,6	107,2	103,1	104	95	102	98	100	110
1964	104,7	101,0	100,5	107,8	108,8	111,7	105,0	104	98	112	100	100	112
1965	105,0	100,5	108,8	105,6	103,4	108,8	104,1	108	100	111	101	104	107
1966	108,8	100,7	125,2	106,8	109,7	109,8	104,2	108	103	112	103	106	107
1967	105	101	119	102	112	107	97	108	100	102	100	99	104
1966 N	108,5	100,7	129,0	105,1	108,6	111,3	99,6	108	103	107	100	100	102
1966 D	107 0	100 7	124,4	105,8	109,7	112,7	100,3	107	102	105	100	101	100
1967 J	106,8	100,7	121,5	104,5	111,0	109,9	99,4	108	101	104	100	100	101
1967 F	106,7	100,7	122,9	103,9	111,7	109,1	98,7	109	100	105	100	100	103
1967 M	105,6	100,7	118,8	103,3	111,9	108,0	98,2	110	100	104	100	99	101
1967 A	104,8	100,7	114,1	103,5	111,7	107,7	97,8	109	99	103	100	97	102
1967 M	104,1	100,7	114,2	102,1	111,1	107,4	96,5	108	99	104	101	101	104
1967 J	104,2	100,7	115,2	102,1	111,7	106,9	96,8	108	100	103	101	101	105
1967 J	104	100,7	114,1	101	111	104	96,9	107	100	100	101	101	102
1967 A	104	100,7	116,9	100	112	105	94,5	107	100	99	100	100	100
1967 S	104	100,7	117,0	101	112	105	94,8	106	100	98	100	98	99
1967 O	105	100,7	120	101	112	104	95	106	101	99	100	98	101
1967 N	106	101	130	100	114	104	95	108	102	102	100	98	107
1967 D	107	101	130	102	116	107	95	108	101	100	100	98	119
1968 J	106	101	131	100	116	104	94	109	100		100	98	119
1968 F	106	101	131	100	116	104	94	110	101		101	98	121
1968 M	106	101	131	100	116	104	94	110	101		103	98	121
1968 A	106	101	130	100	116	104	94	109	100			98	116
1968 M	106	101	131	101	115	106	95	105	102			99	116

ZEITRAUM	ALLGE- MEINER INDEX	(1)		(2)		(3)		(4)		(5)		Intra- EWG	Extra- EWG	Deutschland (BR)	Belgien	Italien	Moody's Index	Reuter's Index
		Brenn- stoffe	Erze Metalle	Zusam- men	einge- führt aus AOM	eingeführt aus Drittländern												
						Nah- rungs- mittel	Andere als Nah- rungs- mittel											
		Erzeugnisse minera- lischen Ursprungs		Erzeugnisse landwirtschaftlichen Ursprungs														
Indices SAEG a) in die EWG eingeführte Erzeugnisse:												Nationale Indices Erzeugnisse eingeführt von:						

- a) Angaben ohne Kommastelle haben vorläufigen Charakter.
- (1) Brennstoffe (25,0 vH): Steinkohle (12,2 vH), Erdöl-Mittlerer Osten (70,2 vH), Erdöl-andere Drittländer (17,6 vH).
- (2) Erze und Metalle (19,0 vH): Eisenerz (25,6 vH), Schrott (4,6 vH), Roheisen (2,7 vH), Stahl (6,3 vH), Kupfer (39,0 vH), Nickel (5,2 vH), Aluminium (9,2 vH), Blei (2,1 vH), Zink (1,2 vH), Zinn (4,1 vH).
- (3) Erzeugnisse landwirtschaftlichen Ursprungs, eingeführt aus den assoziierten Überseegebieten (6,9 vH): Reis (0,7 vH), Bananen (12,8 vH), Zucker (10,5 vH), Kaffee (19,0 vH), Kakao (9,8 vH), Ölkuchen (2,0 vH), Erdnüsse (10,4 vH), Kopra (1,8 vH), Holz (14,5 vH), Baumwolle (6,8 vH), Erdnußöl (6,9 vH), Palmöl (4,8 vH).
- (4) Erzeugnisse landwirtschaftlichen Ursprungs, eingeführt aus Drittländern: Nahrungsmittel (19,4 vH): Gefrierfleisch (5,3 vH), Fleisch in Konserven (1,5 vH), Butter-europäische Drittländer (0,7 vH), Butter-andere Drittländer (1,4 vH), Eier (4,8 vH), Weizen (13,5 vH), Reis (1,8 vH), Gerste (7,1 vH), Mais (14,7 vH), Zucker (3,4 vH), Kaffee (21,2 vH), Kakao-amerikanische Drittländer (1,5 vH), Kakao-afrikanische Drittländer (5,6 vH), Ölkuchen (6,0 vH), Schweineschmalz (0,5 vH), Tabak (11,0 vH).
- (5) Erzeugnisse landwirtschaftlichen Ursprungs, eingeführt aus Drittländern: Andere als Nahrungsmittel (29,7 vH): Rindshäute (2,6 vH), Erdnüsse (2,2 vH), Kopra (3,8 vH), Sojabohnen (6,2 vH), Naturkautschuk (11,3 vH), Holz (14,6 vH), Zellstoff (13,2 vH), Wolle (18,9 vH), Baumwolle - ameri-kanisch (16,4 vH), Baumwolle - andere Drittländer (8,3 vH), Jute (2,5 vH).

- a) Les chiffres sans décimales sont provisoires.
- (1) Énergie (25,0 %): Houille (12,2 %), pétrole Moyen-Orient (70,2 %), pétrole autres Pays tiers (17,6 %).
- (2) Minerais et métaux (19,0 %): Minerais de fer (25,6 %), ferraille (4,6 %), fonte (2,7 %), acier (6,3 %), cuivre (39,0 %), nickel (5,2 %), aluminium (9,2 %), plomb (2,1 %), zinc (1,2 %), étain (4,1 %).
- (3) Produits d'origine agricole en provenance des Associés d'Outre-Mer (6,9 %): Riz (0,7 %), bananes (12,8 %), sucre (10,5 %), café (19,0 %), cacao (9,8 %), tourteaux (2,0 %), arachides (10,4 %), coprah (1,8 %), bois (14,5 %), coton (6,8 %), huile d'arachides (6,9 %), huile de palme (4,8 %).
- (4) Produits d'origine agricole, alimentaire, en provenance des Pays tiers (19,4 %): viande congelée (5,3 %), viande en conserve (1,5 %), beurre Pays tiers européens (0,7 %), beurre autres Pays tiers (1,4 %), œufs (4,8 %), froment (13,5 %), riz (1,8 %), orge (7,1 %), maïs (14,7 %), sucre (3,4 %), café (21,2 %), cacao Pays tiers américains (1,5 %), cacao Pays tiers africains (5,6 %), tourteaux (6,0), saindoux (0,5 %), tabac (11,0 %).
- (5) Produits d'origine agricole, non alimentaires, en provenance des Pays tiers (29,7 %): peaux de bovins (2,6 %), arachides (2,2 %), coprah (3,8 %), soja (6,2 %), caoutchouc naturel (11,3 %), bois (14,6 %), pâtes à papier (13,2 %), laine (18,9 %), coton américain (16,4 %), coton autres Pays tiers (8,3 %), jute (2,5 %).

Zeitraum Période	Trockenladung / Cargaisons sèches					Linien- fahrt Lignes régulières	Tankerfahrt Pétroliers		
	Reisecharterindex / Affrètement au voyage				Zeitcharterindex Affrètement à temps		Deutschland (BR)	Deutschland (BR) (c)	Norvege c)
	Deutschland (BR) (a)	Nederland (a)	Italia	United Kingdom	USA	United Kingdom			
<b>1958 - 100</b>									
1959	104	101	104	107	100 (b)	100	98	97	101
1960	110	104	106	111	105 (b)	118	100	100	96
1961	110	100	112	119	109 (b)	131	104	87	88
1962	99	86	96	99	96 (b)	105	107	102	101
1963	117	103	112	121	107 (b)	123	109	131	135
1964	118	104	111	125	111 (b)	140	113	118	124
1965	128	104	125	141	117 (b)	158	116	117	121
1966	117	92	112	126	112 (b)	156	121	109	114
1967	120	84	110	161	111 (b)	184	125	200	210
<b>1960 - 100</b>									
1958	91	96	94	90		85	100	100	104
1959	95	97	98	96	96	85	98	97	105
1960	100	100	100	100	100	100	100	100	100
1961	100	91	106	107	104	112	104	87	92
1962	90	75	90	89	92	89	107	102	105
1963	106	88	105	109	102	105	109	131	141
1964	107	100	104	112	107	119	113	118	129
1965	116	100	117	127	112	134	116	117	126
1966	106	88	105	114	107	132	121	110	119
1967	109	81	104	145	106	157	125	201	218
1966	J	104	119	124	112	149	121	203	188
F	121		118	126	113	141	121	154	169
M	119		114	122	114	142	121	105	118
A	114	97	114	123	112	142	121	78	92
M	105		108	113	108	142	121	82	101
J	102		107	111	106	135	121	79	83
J	102	80	102	108	105	115	122	68	94
A	97		90	108	103	136	122	75	89
S	98		91	104	103	132	122	103	108
O	101	73	94	106	104	118	122	130	139
N	98		104	104	104	118	122	118	127
D	97		98	112	103	118	122	123	118
1967	J	73	90	101	102	118	122	106	119
F	95		91	103	102	115	122	102	96
M	96		86	106	103	119	123	87	94
A	97	72	81	104	103	121	123	70	75
M	95		91	110	102	128	123	87	94
J	108		98	114	105	121	127	237	279
J	112	86	113	138	109	133	127	364	352
A	112		116	113	108	130	127	341	359
S	118		114	126	109	147	127	322	365
O	122	92	118	140	111	147	128	247	308
N	125		121	146	111	149	127	253	267
D	124		122	146	109	138	127	199	205
1968	J		116	135	107	145	124	100	98
F	110		112	122	106	149	124	82	89
M	106		117	132	105	143	125	99	95
A	104		117	123	105	126	126	95	98
M	104		114	113	105	154	125	116	121
J	104		126	105	105	145	125	132	130

(a) Neue Reihe von 1961 an.  
 (b) 1959 = 100  
 (c) Neue Reihe von 1968 an.

(a) A partir de 1961, nouvelle série.  
 (b) 1959 = 100  
 (c) A partir de 1968, nouvelle série.

6



TAB. 7

**ÉVOLUTION DU COMMERCE  
INTRA- ET EXTRA-CEE DES PAYS MEMBRES**  
(valeurs courantes)

MIO \$

Zeitraum Période	import						export					
	EWG/CEE	France	Belg./Lux.	Nederland a)	Deutsch- land (BR) a)	Italia	EWG/CEE	France	Belg./Lux.	Nederland a)	Deutsch- land (BR) a)	Italia
<b>AUSTAUSCH INTRA-EWG</b>						<b>ECHANGES INTRA-CEE</b>						
<b>Ø 12 Monate nichtbereinigte Werte</b>						<b>Ø 12 mois chiffres bruts</b>						
1958	565,9	102,3	121,8	126,5	158,0	57,3	572,0	94,6	114,8	111,4	200,5	50,7
1959	673,5	113,5	135,1	145,8	205,1	74,1	680,6	127,0	127,0	154,1	227,5	66,0
1960	845,9	154,0	157,8	173,0	252,0	109,2	853,8	170,1	159,0	154,1	280,8	89,8
1961	976,5	175,2	178,0	209,5	285,6	128,3	991,1	201,6	174,1	170,9	335,5	109,0
1962	1 118,0	210,3	193,7	223,6	332,9	157,6	1 130,2	226,0	204,8	188,0	376,0	135,4
1963	1 311,4	260,5	223,7	256,8	361,8	208,6	1 327,2	257,6	245,2	220,6	454,3	149,4
1964	1 503,4	313,5	262,9	305,9	424,8	197,1	1 532,5	290,6	291,5	269,4	492,5	188,8
1965	1 701,4	334,6	288,6	332,2	555,0	191,0	1 735,8	342,9	329,7	296,8	525,5	240,9
1966	1 910,3	404,5	334,1	361,0	578,3	232,5	1 936,0	384,1	357,5	312,5	609,9	272,0
1967	2 013,6	447,8	332,0	378,8	572,3	282,5	2 042,9	391,8	369,4	333,6	666,9	281,1
<b>Ø 3 Monate bereinigte Werte</b>						<b>Ø 3 mois chiffres ajustés</b>						
1966 II	1 913,5	405,8	320,0	360,3	591,5	222,1	1 945,1	388,2	358,4	323,2	598,4	277,6
1966 III	1 919,1	406,9	324,1	377,3	557,8	240,5	1 962,3	389,4	343,7	320,0	593,2	272,8
1966 IV	1 957,6	433,0	337,6	367,6	566,3	242,3	1 979,9	387,3	362,7	314,7	656,7	277,2
1967 I	1 971,0	443,0	323,3	364,8	563,8	272,9	1 984,2	379,0	368,0	324,8	638,8	281,0
1967 II	2 015,2	449,0	334,9	384,2	569,6	286,5	2 031,8	380,9	366,6	331,8	673,0	275,1
1967 III	1 950,0	433,4	323,6	366,2	548,6	282,1	1 999,1	398,1	347,5	328,0	655,5	268,4
1967 IV	2 127,2	468,6	348,4	403,7	587,1	291,9	2 166,3	408,6	402,5	354,0	699,2	302,4
1968 I	2 208,0	491,5	361,1	412,1	644,7	279,2	2 252,5	435,0	409,8	376,1	720,1	320,3
<b>Monatliche bereinigte Werte</b>						<b>chiffres mensuels ajustés</b>						
1967 M	1 962,8	429,4	322,1	377,7	553,7	284,7	1 930,6	344,8	367,1	332,4	612,6	286,1
1967 J	2 088,7	465,1	357,7	394,7	600,9	290,3	2 118,5	408,6	362,1	344,6	716,4	268,1
1967 J	1 902,0	414,2	302,1	353,9	550,1	283,9	1 931,5	391,3	330,6	295,5	633,5	259,5
1967 A	2 004,5	440,4	351,5	384,7	547,6	282,5	2 012,4	385,4	356,2	345,0	667,6	264,9
1967 S	1 945,4	445,7	317,3	360,1	548,2	279,8	2 053,5	417,6	355,7	343,6	665,4	280,7
1967 O	2 095,1	453,7	343,0	406,9	539,5	292,4	2 135,2	399,0	394,9	366,3	703,1	293,3
1967 N	2 171,5	485,8	367,6	409,1	607,4	307,1	2 183,8	422,6	403,6	363,3	694,3	308,9
1967 D	2 115,1	466,3	334,6	395,0	614,5	276,3	2 179,9	404,2	408,9	332,9	700,2	305,0
1968 J	2 220,5	478,0	359,9	440,7	613,4	272,4	2 255,7	419,8	418,3	384,1	694,1	329,4
1968 F	2 234,5	503,4	369,1	379,0	643,9	287,7	2 268,2	440,5	400,7	360,2	734,7	310,7
1968 M	2 169,1	493,0	354,2	416,8	676,8	277,6	2 233,7	444,7	410,3	381,9	731,4	320,8
1968 A	2 276,4	533,0	369,4	405,3	673,5	300,4	2 335,5	460,9	435,5	374,6	737,7	314,5
<b>HANDEL EXTRA-EWG</b>						<b>COMMERCE EXTRA-CEE</b>						
<b>Ø 12 Monate nichtbereinigte Werte</b>						<b>Ø 12 mois chiffres bruts</b>						
1958	1 346,3	365,2	139,5	175,6	455,4	210,7	1 325,9	332,1	139,6	156,7	533,4	164,1
1959	1 350,5	310,4	152,0	182,4	501,4	204,3	1 420,9	340,8	147,8	167,5	589,5	175,2
1960	1 620,4	369,3	171,9	204,5	589,9	284,7	1 623,6	401,8	155,6	181,5	670,5	214,2
1961	1 704,6	381,3	173,6	216,5	617,8	307,0	1 702,4	400,1	152,9	188,0	721,8	239,6
1962	1 862,7	416,4	186,0	222,0	690,3	348,0	1 719,6	387,5	155,4	194,0	729,3	253,4
1963	2 056,4	466,6	202,3	240,4	723,1	423,9	1 802,4	415,9	158,1	192,9	763,6	271,8
1964	2 235,5	525,4	230,6	282,0	793,0	405,6	2 013,2	458,6	174,3	214,6	858,6	307,5
1965	2 380,1	526,7	241,4	289,8	900,1	421,3	2 256,6	494,5	202,5	236,0	965,5	358,1
1966	2 563,2	585,2	263,8	307,2	923,7	483,3	2 451,8	524,1	211,6	250,1	1 068,1	397,9
1967	2 564,1	583,7	265,1	315,9	873,6	525,6	2 635,8	556,3	217,0	273,7	1 144,4	444,1
<b>Ø 3 Monate bereinigte Werte</b>						<b>Ø 3 mois chiffres ajustés</b>						
1966 II	2 566,0	579,4	258,5	312,8	916,6	454,4	2 434,5	543,2	211,4	249,7	1 047,3	400,1
1966 III	2 570,8	582,0	263,1	294,6	913,4	479,7	2 478,6	530,2	209,1	247,2	1 082,0	392,1
1966 IV	2 596,5	603,4	268,8	309,0	941,3	505,2	2 563,1	510,6	221,5	266,7	1 121,5	422,8
1967 I	2 534,6	615,9	264,4	311,9	827,1	486,8	2 589,2	530,5	226,6	273,6	1 124,2	440,4
1967 II	2 552,7	568,0	274,7	321,8	870,3	516,9	2 660,4	577,1	216,7	269,5	1 145,2	454,5
1967 III	2 480,8	570,3	229,8	312,9	861,1	519,2	2 558,0	549,4	196,9	272,4	1 118,2	423,2
1967 IV	2 698,0	620,0	293,7	321,9	942,1	564,8	2 741,2	565,9	235,4	285,8	1 203,4	458,8
1968 I	2 691,5	605,6	313,0	349,7	941,3	471,9	2 897,8	619,1	245,7	289,4	1 241,7	484,5
<b>Monatliche bereinigte Werte</b>						<b>chiffres mensuels ajustés</b>						
1967 M	2 505,1	590,7	284,7	315,0	838,0	475,3	2 590,4	551,2	213,9	258,8	1 051,6	481,3
1967 J	2 645,5	550,8	293,7	341,4	932,5	551,4	2 716,3	607,1	215,5	286,3	1 207,5	439,0
1967 J	2 357,8	531,0	194,0	295,3	816,3	548,4	2 539,2	556,8	195,0	239,5	1 092,3	422,2
1967 A	2 565,6	556,7	293,9	295,4	914,4	498,6	2 613,0	522,0	221,2	298,9	1 137,7	426,6
1967 S	2 519,1	623,3	201,4	348,1	852,7	510,6	2 521,9	569,5	174,4	278,8	1 124,6	420,8
1967 O	2 610,4	674,3	261,7	311,7	908,3	561,3	2 765,6	540,0	250,6	295,3	1 199,9	469,1
1967 N	2 774,3	576,5	319,9	333,9	962,7	571,0	2 759,0	588,7	214,8	300,8	1 209,5	444,8
1967 D	2 709,4	609,1	299,6	320,2	955,4	562,1	2 699,0	569,0	240,7	261,3	1 200,9	462,5
1968 J	2 686,0	608,4	286,3	371,6	939,1	454,8	2 900,2	628,8	230,7	310,5	1 253,4	486,0
1968 F	2 702,5	598,9	333,4	353,9	956,2	447,2	2 897,2	616,5	274,6	269,9	1 208,0	482,2
1968 M	2 686,2	609,6	319,0	343,6	928,4	513,7	2 895,9	612,1	231,7	287,8	1 263,6	485,3
1968 A	2 699,6	595,1	273,8	296,8	961,0	545,2	2 844,2	617,4	248,5	287,4	1 184,5	506,0

a) A partir de mars 1961, nouveaux taux de change pour les Pays-Bas et l'Allemagne (R.F.).













TAB. 8

## ÉVOLUTION DU COMMERCE DE LA CEE

avec les principales zones  
(valeurs courantes)

MIO \$

Zeitraum Période	import						export					
	EWG-CEE	France	Belg.-Lux.	Nederland a)	Deutsch- land (BR) a)	Italia	EWG-CEE	France	Belg.-Lux.	Nederland a)	Deutsch- land (BR) a)	Italia
<b>ANDERE LÄNDER DER KLASSE 2 (FERNER OSTEN)</b>						<b>AUTRES PAYS DE LA CLASSE 2 (EXTREME ORIENT)</b>						
1958	779,4	175,3	55,2	153,3	291,7	103,8	1 026,8	185,5	91,0	127,6	507,9	114,7
1959	759,2	149,2	51,8	153,0	308,8	96,4	926,4	152,4	78,1	138,5	481,0	76,4
1960	963,1	203,1	60,7	153,5	408,7	137,0	1 138,0	186,6	105,7	157,6	553,4	134,6
1961	898,6	167,0	71,8	132,0	390,8	137,0	1 180,9	175,6	109,7	166,3	582,4	146,9
1962	867,6	166,1	72,1	112,5	370,1	146,8	1 068,1	171,2	82,3	147,0	536,5	131,0
1963	911,2	170,7	74,1	116,6	397,2	152,7	1 132,5	177,0	93,4	154,2	575,8	132,2
1964	1 073,6	185,5	98,9	203,0	433,2	153,0	1 272,4	186,2	100,8	172,1	638,3	175,0
1965	1 143,1	183,6	104,8	212,5	493,0	149,3	1 450,2	196,6	121,2	195,2	739,7	197,4
1966	1 246,3	216,2	120,2	206,3	542,2	161,3	1 548,5	222,8	142,6	199,4	743,6	240,1
1967	1 142,1	183,7	122,4	214,2	463,5	158,2	1 557,9	224,8	139,8	206,0	745,2	242,1
1966 I	337,2	59,5	34,3	54,8	148,4	40,2	345,7	52,6	31,4	45,6	168,3	47,8
II	309,9	55,6	30,1	54,1	128,7	41,4	298,9	54,2	25,4	32,1	120,9	66,2
III	294,7	49,1	26,3	48,2	130,2	41,0	372,8	46,2	34,9	46,9	184,6	60,2
IV	304,7	52,1	29,7	49,2	135,0	38,8	449,5	67,3	45,5	56,2	212,8	67,7
1967 I	327,0	53,3	34,4	64,0	133,3	42,1	415,2	58,6	42,1	59,5	194,2	60,7
II	281,2	44,1	30,6	51,1	113,6	41,8	379,6	56,4	34,5	47,8	180,3	60,5
III	247,4	39,3	22,3	48,2	104,8	32,9	349,9	48,8	26,8	50,7	169,8	53,8
IV	286,4	47,0	35,1	51,0	111,9	41,4	413,1	61,0	36,3	47,9	200,8	67,1
1968 I	304,0	44,0	33,6	64,0	124,1	38,2	412,2	69,6	35,5	50,4	192,0	64,7
1967 M	116,2	19,8	12,8	23,0	45,3	15,3	144,7	21,1	15,4	20,1	63,4	24,7
A	96,9	16,2	9,9	16,2	39,1	15,5	126,6	16,7	12,7	16,7	59,7	20,9
M	93,6	14,3	11,7	18,0	37,0	12,5	132,4	21,3	11,7	15,4	62,1	21,9
J	90,8	13,6	9,1	16,8	37,4	13,8	120,6	18,5	10,2	15,7	58,4	17,8
J	65,2	10,9	5,1	13,2	26,4	9,7	123,5	20,1	8,7	14,6	60,8	19,3
A	86,8	12,4	9,2	17,9	36,8	10,6	113,8	14,3	7,4	17,6	55,8	18,8
S	95,2	16,0	7,9	17,1	41,6	12,6	112,7	14,4	10,9	18,5	53,2	15,6
O	93,6	16,3	10,5	15,2	36,9	14,7	134,4	18,0	14,4	15,7	63,8	22,5
N	97,5	15,3	11,6	17,5	38,8	14,2	139,2	22,8	10,8	16,3	70,5	18,9
D	95,8	15,8	12,7	18,3	36,3	12,6	139,6	20,8	12,3	15,9	66,6	24,0
1968 J	95,8	13,3	10,0	19,9	40,0	12,6	140,6	23,3	8,4	19,4	68,2	21,4
F	103,3	16,0	12,8	24,3	36,0	14,2	122,5	16,7	13,9	13,3	57,3	21,4
M	106,5	14,7	12,5	19,8	48,1	11,5	152,2	29,6	13,2	17,7	66,6	25,0
A	93,4	15,1	10,8	11,2	43,9	12,5	140,5	21,8	12,6	18,5	62,9	24,7
M			10,4	15,3	40,3	13,2			13,7	20,1	65,3	23,3
<b>OSTEUROPA b)</b>						<b>EUROPE ORIENTALE b)</b>						
1958	677,7	173,9	56,9	77,5	266,6	102,9	625,7	145,6	62,3	51,7	277,3	88,8
1959	823,3	160,4	74,4	110,4	323,2	154,8	710,7	158,4	60,1	58,4	314,2	119,5
1960	975,0	154,6	77,5	97,4	380,5	265,0	991,9	220,6	96,5	62,6	440,3	171,8
1961	1 077,3	166,5	87,2	104,2	412,5	307,0	1 098,5	234,9	93,2	78,0	476,4	215,9
1962	1 201,8	197,4	101,7	99,1	472,2	331,4	1 170,5	267,1	86,7	76,4	504,2	236,1
1963	1 362,8	250,9	113,7	120,4	453,2	424,5	1 079,7	226,0	73,5	71,9	438,6	269,7
1964	1 359,5	259,1	117,4	125,3	486,7	371,1	1 212,6	234,8	77,2	73,9	551,2	275,5
1965	1 572,9	272,3	120,6	150,8	589,2	440,0	1 416,0	300,9	93,5	104,4	587,7	329,5
1966	1 800,4	347,9	136,3	150,5	650,4	515,3	1 676,2	387,1	119,8	116,5	695,8	357,0
1967	2 008,1	360,7	136,2	158,7	666,3	686,3	2 101,6	438,1	155,4	179,6	883,2	445,3
1966 I	416,7	81,3	25,7	36,3	146,7	126,7	376,2	96,7	27,8	31,7	132,8	87,2
II	432,5	85,3	33,1	37,0	146,8	130,3	426,7	109,3	27,5	30,1	164,8	95,0
III	440,0	76,3	37,2	37,9	169,2	119,4	399,6	79,6	27,2	27,9	183,6	81,4
IV	511,2	105,0	40,2	39,3	187,7	139,0	473,8	101,5	37,4	26,8	214,7	93,5
1967 I	441,8	90,2	33,3	35,1	139,9	143,2	489,5	111,2	29,9	35,9	211,8	100,7
II	462,4	87,8	31,5	35,8	149,4	157,9	568,7	114,4	41,5	55,0	224,8	133,0
III	510,9	83,1	34,1	40,4	169,6	183,7	482,7	91,4	35,4	51,1	209,0	95,8
IV	593,2	99,6	37,2	47,4	207,6	201,3	561,0	121,0	48,9	37,6	237,7	115,6
1968 I	509,2	93,6	37,8	47,4	178,8	151,7	585,6	161,1	38,7	38,8	226,3	120,7
1967 M	145,8	27,7	12,4	10,9	48,3	46,4	174,4	35,6	10,5	14,1	73,3	40,9
A	145,1	29,8	9,4	11,2	49,5	45,2	189,3	34,8	13,6	15,8	81,0	44,2
M	144,0	27,5	10,1	11,2	44,6	50,7	177,1	40,0	13,4	11,4	67,6	44,7
J	173,1	30,5	12,0	13,3	55,1	62,0	201,8	39,6	14,1	27,8	76,2	44,1
J	174,1	28,3	9,6	13,9	57,8	64,5	169,0	34,1	13,2	16,2	66,9	38,6
A	170,4	25,3	12,6	12,9	57,1	62,6	164,9	28,3	12,6	21,2	70,6	32,1
S	165,9	29,5	11,7	13,6	54,8	56,3	155,2	29,0	9,2	13,7	71,5	31,8
O	184,5	32,4	10,5	16,0	63,9	61,7	174,9	37,3	18,2	13,3	73,6	32,6
N	203,3	31,8	13,2	16,8	71,1	70,5	171,2	40,3	15,5	11,4	67,8	36,2
D	204,5	35,2	13,4	14,8	72,5	68,6	215,2	42,8	14,7	12,8	96,3	48,5
1968 J	179,2	35,1	10,9	18,5	63,3	51,4	191,4	51,4	12,9	9,8	81,2	36,1
F	161,6	29,7	12,5	13,4	59,1	47,0	195,1	63,4	12,5	13,3	67,9	38,1
M	167,8	28,8	14,3	15,5	56,4	52,8	198,9	46,3	13,1	15,7	77,3	46,6
A	167,7	30,8	12,9	12,6	55,0	56,4	178,7	41,5	12,7	16,0	63,8	44,7
M			11,2	11,4	56,8	57,7			13,7	16,2	78,3	45,9

a) A partir de mars 1961, nouveau taux de change pour les Pays-Bas et l'Allemagne (R.F.).

b) Voir note 1 du tableau 2.



TAB. 9

## RÉSEAU DU COMMERCE DE LA CEE

## import

Valeurs : millier de dollars

Indices : même période de l'année précédente - 100

JAN.-MAI 1968		EWG - CEE (1)		France		Belg. - Lux.		Nederland		Deutschland (BR) (1)		Italia		
Code	Origine - Origine	1 000 \$	Indices	1 000 \$	Indices	1 000 \$	Indices	1 000 \$	Indices	1 000 \$	Indices	1 000 \$	Indices	
400	ETATS-UNIS					289.980	122	411.599	116	881.386	104	460.890	103	
404	CANADA					42.736	143	30.497	117	98.757	141	52.926	102	
408	.ST-PIERRE ET MIQU					1	100	7	700	3	NS	24	80	
412	MEXIQUE					4.047	37	10.191	88	24.261	101	17.565	83	
418	GUAATEMALA					678	52	1.949	93	16.041	127	2.711	128	
420	HONDURAS BRIT					13	45	4.490	136	808	138	757	125	
424	HONDURAS					269	114	241	196	23.268	121	4.984	121	
428	SALVADOR					88	117	1.204	75	21.595	87	194	103	
432	NICARAGUA					1.133	138	1.174	87	11.268	98	895	131	
438	COSTA RICA					903	112	1.548	149	6.947	119	1.164	413	
440	PANAMA					113	68	186	51	6.27	25	1.534	182	
444	CANAL PANAMA							1	100	13	NS	73	143	
448	CUBA					1.023	81	2.141	151	936	163	805	54	
452	HAITI					1.363	92	69	64	406	89	1.465	85	
456	REP. DOMINICAINE					773	70	556	196	700	104	682	83	
458	GUADELOUPE					48	NS	NS	NS	694	NS	68	NS	
462	MARTINIQUE					84	NS	1	NS	69	NS	1.457	NS	
464	JAMAIQUE					56	75	127	84	731	153	40	51	
468	INDES OCCIDENT.					305	156	51	111	435	239	2	17	
472	TRINIDAD, TOBAGO					426	24	360	15	186	NS	574	117	
474	.ARUBA					2.113	NS	3.886	NS	3.816	NS	248	NS	
478	.CURACAO					104	NS	2.560	NS	1.135	NS	808	NS	
480	COLOMBIE					6.834	109	9.951	112	31.433	112	1.751	73	
484	VENEZUELA					19.507	225	15.648	115	28.067	94	21.121	193	
488	GUYANE (ANC. BR.)					903	216	5.345	95	72.649	174	1.964	131	
492	.SURINAM					326	90	5.059	137	5.984	141	1.951	93	
496	.GUYANE FR.					1	2	1	1	3	NS	11	100	
500	EQUATEUR					1.700	52	1.395	173	19.792	99	5.972	76	
504	PEROU					22.278	173	10.144	93	46.499	118	9.244	96	
508	BRESIL					18.174	95	30.482	95	79.269	111	40.257	81	
512	CHILI					18.384	167	4.822	108	72.649	174	28.271	84	
516	BOLIVIE					4.718	616	785	60	4.515	77	105	159	
520	PARAGUAY					390	69	757	86	1.565	176	4.54	135	
524	URUGUAY					4.708	127	3.698	109	4.672	113	4.884	95	
528	ARGENTINE					33.516	86	40.886	86	50.866	93	59.304	50	
600	CHYPRE					236	55	1.135	102	12.029	160	1.688	85	
604	LIBAN					4.860	887	9.696	153	2.496	153	2.225	113	
608	SYRIE					63	56	17.741	123	2.771	153	4.370	130	
612	IRAK					31.196	253	5.345	95	23.559	213	103.097	247	
616	IRAN					32.655	114	27.876	181	83.963	113	32.992	81	
620	AFGHANISTAN					18	257	141	17	5.259	108	212	48	
624	ISRAEL					13.504	86	10.204	100	41.479	135	5.550	110	
628	JORDANIE							14	10	NS	NS	77	238	
632	ARABIE SAUDITE					20.913	326	39.018	88	85.237	130	173.238	74	
636	KOWEIT					23.225	83	80.812	165	12.116	107	113.830	75	
640	BAHREIN					496	110	5.760	347	624	73	3	6	
644	KATAR					1.280	NS	3.066	39	13.172	100	22.544	268	
648	MASC. OMAN, TR. OMAN					6.104	286	1.247	22	64.472	194	4.466	151	
652	YEMEN					2	100			79	144	125	34	
656	ARABIE DU SUD					182	21	76	14	87	43	1.170	78	
660	PAKISTAN					12.465	116	5.905	118	18.071	117	8.025	123	
664	UNION INDIENNE					14.164	107	7.360	106	21.673	98	9.889	102	
668	CEYLAN, MALDIVES					359	127	4.342	73	4.878	112	2.726	83	
672	NEPAL, BHOUTAN					1.562	142	50	833	253	126	4	NS	
676	UNION BIRMANE					664	122	841	92	3.557	140	2.791	325	
680	THAÏLANDE					3.640	79	8.656	107	16.064	87	5.765	78	
684	LAOS					3	12	45	83	101	133	30	273	
688	VIETNAM NORD					63	113	166	115	415	38	521	62	
692	VIETNAM SUD					41	49	368	101	276	54	989	81	
696	CAMBODGE					5.700	72	30.899	71	32.800	100	4.664	70	
700	INDONESIE					3.998	150	3.272	132	16.384	NS	17.853	85	
704	MALAYSIA					1.170	376	4.342	73	1.873	NS	2.450	69	
708	SINGAPOUR					2.199	73	14.229	131	23.611	87	2.246	79	
712	PHILIPPINES					139	57	583	247	2.187	126	1.035	67	
716	TIMOR PORT., MACAO					357	135	9	NS	72	277			
720	MONGOLIE, REP. POP.					3.710	58	10.777	74	32.541	96	17.959	72	
724	CHINE, REP. POP.					183	139	1.310	269	1.450	843	47	470	
728	CORÉE DU NORD					302	78	1.001	187	3.749	122	791	148	
732	CORÉE DU SUD					24.636	96	37.352	113	113.416	120	32.256	117	
736	JAPON					897	86	2.008	97	19.415	90	2.384	87	
740	FORMOSE (TAIWAN)					8.056	80	8.606	106	37.637	108	3.446	83	
800	AUSTRALIE					24.031	106	6.915	139	45.024	119	49.567	97	
804	NOUVELLE-ZELANDE					8.870	116	3.606	58	13.714	108	9.819	99	
808	REP. USA OCEANIE					7	70	13	433			35	135	
812	OCEANIE BRIT.					6	33	176	169	1.647	353	44	52	
816	.NOUV.-HEBRIDES													
818	.NOUV.-CALÉDONIE					13	NS		NS	2.857	NS	147	NS	
822	.POLYNESIE FR.					8	NS		NS	68	NS	37	NS	
950	SOUT. PROV. PORD									8.544	92			
954	DIVERS NDA					3	NS	2	50			3.710	95	
958	NON SPECIFIES					3.506	118	1.142	NS			3.145	151	
962	PORTS FRANCS													
977	SECRET													
981	EUROPE					2383.048	112	2691.235	112	5090.506	119	2397.185	102	
982	AFRIQUE					271.858	128	180.955	117	700.882	123	370.578	130	
983	AMERIQUE					477.401	123	596.410	110	1456.297	107	719.843	94	
984	ASIE					219.040	119	341.827	108	694.034	118	484.329	99	
985	OCEANIE					32.935	109	10.710	95	63.310	118	59.649	96	

(1) Voir note 1 du Tab. 2.

HANDELSNETZ DER EWG

TAB. 9

Werte : Tausend Dollar  
Indices : Vergleichszeitraum des Vorjahres = 100

export

Table with columns for regions: JAN-MAI 1968, EWG - CEE (1), France, Belg. - Lux., Nederland, Deutschland (BR) (1), and Italia. Each region column contains two sub-columns: 1000 \$ and Indices. Rows list various countries and regions from MONDE to REP. AFRIQUE DU SUD.

(1) Siehe Fußnote 1, Tab. 2.







TAB. 9

## RÉSEAU DU COMMERCE DE LA CEEI

## import

Valeurs : millier de dollars

Indices : même période de l'année précédente = 100

MAI-MAI 1968		EWG - CEE (1)		France		Belg. - Lux.		Nederland		Deutschland (BR) (1)		Italia	
Code	Origine - Origine	1 000 \$	Indices	1 000 \$	Indices	1 000 \$	Indices	1 000 \$	Indices	1 000 \$	Indices	1 000 \$	Indices
400	ETATS-UNIS					64.152	133	94.136	136	189.094	100	122.148	130
404	CANADA					13.378	168	5.432	112	22.068	134	9.789	96
408	ST-PIERRE ET MIQU												
412	MEXIQUE												
416	GUATEMALA					1.121	95	2.460	94	3.979	96	3.366	133
420	HONDURAS BRIT					314	130	332	59	4.207	130	292	18
424	HONDURAS					4	400	1.351	136	114	407	399	359
428	SALVADOR					76	158	269	690	5.738	113	1.078	101
432	NICARAGUA					37	231	281	56	6.015	193	35	146
436	COSTA RICA					487	255	363	88	2.829	95	226	74
440	PANAMA					235	156	1.873	84	1.873	117	287	144
444	CANAL PANAMA					22	440	100	303	278	80	106	294
448	CUBA												
452	HAITI					151	244	602	103	303	522	81	NS
456	REP. DOMINICAINE					413	175	30	91	62	74	233	79
458	GUADELOUPE					220	123	94	152	107	238	103	72
462	MARTINIQUE					17	NS	NS	NS	80	NS	NS	NS
464	JAMAIQUE					55	NS	NS	NS	NS	NS	565	NS
468	INDES OCCIDENT.					17	74	31	135	123	224	1	80
472	TRINIDAD, TOBAGO							2	40	64	173	1	NS
474	ARUBA					309	351	13	6	580	48	102	128
478	CURACAO					630	NS	280	NS	711	NS	NS	NS
480	COLOMBIE					38	NS	453	NS	108	NS	209	NS
484	VENEZUELA					1.433	95	1.474	75	6.795	112	60	60
488	GUYANE (ANC. BR.)					3.408	147	1.970	96	6.756	130	4.867	231
492	SURINAM					147	613	13	59	223	142	382	NS
496	GUYANE FR.					56	52	839	100	813	111	622	243
500	EQUATEUR					385	45	369	86	4.003	96	1.305	78
504	PEROU					5.150	174	1.502	66	9.260	138	1.100	113
508	BRESIL					5.378	181	5.728	82	18.319	118	8.421	95
512	CHILI					629	26	1.173	88	15.959	121	6.933	140
516	BOLIVIE					264	113	21	8	556	58	25	833
520	PARAGUAY					66	67	213	96	196	148	161	161
524	URUGUAY					932	266	577	90	1.010	104	1.294	146
528	ARGENTINE					8.101	78	10.283	91	16.270	110	18.868	79
600	CHYPRE					45	23	441	195	2.542	201	621	163
604	LIBAN					3.630	NS	1.123	38	652	247	1.277	75
608	SYRIE					30	97	3.957	137	773	62	1.846	197
612	IRAK					7.824	137	4	2	3.643	63	26.866	246
616	IRAN					6.670	115	5.123	126	15.863	129	4.459	113
620	AFGHANISTAN							6	6	1.646	155	31	38
624	ISRAEL					2.880	74	2.200	95	8.146	115	966	119
628	JORDANIE							1	NS	1	33	13	10
632	ARABIE SAOUDITE					12.219	NS	7.413	78	14.723	102	17.575	113
636	KOWEIT					1.998	58	11.848	107	4.460	160	13.367	56
640	BAHREIN					15	21	1.246	197	2.210	214	5.042	222
644	KATAR							781	70	12.470	280	2.551	173
648	MASC. OMAN, TR. OMAN					4.080	923	191	70	15	750	22	47
652	YEMEN									36	257	204	43
656	ARABIE DU SUD					66	10	19	271	3.001	145	1.712	159
660	PAKISTAN					1.689	92	1.600	236	4.097	100	1.605	96
664	UNION INDIENNE					2.913	117	1.128	74	864	111	579	121
668	CAYMAN, MALDIVES					63	115	391	80	70	51	2	NS
672	NEPAL, BHOUTAN					436	112	34	567	543	109	363	136
676	UNION BIRMANE					129	123	161	90	3.840	117	1.182	58
680	THAILANDE					509	77	1.516	97				
684	LAOS							4	31	15	150	1	100
688	VIETNAM NORD							32	100	66	38	32	65
692	VIETNAM SUD					4	67	67	129	65	105	236	126
696	CAMBODGE							982	74	7.902	141	876	86
700	INDONESIE					1.177	85	5.602	230	3.402	NS	4.365	132
704	MALAYSIA					890	221	856	101	1.624	29	130	448
708	SINGAPOUR					461	555	256	14	376	147	326	36
712	PHILIPPINES					184	36	80	154	16	200	138	46
716	TIMOR PORT., MACAO					16	28						
720	MONGOLIE REP. POP.					179	NS						
724	CHINE REP. POP.					1.392	115	2.632	92	6.668	103	3.925	58
728	COREE DU NORD					23	NS	318	837	26	93	2	22
732	COREE DU SUD					69	82	181	169	629	224	285	460
736	JAPON					4.878	84	6.934	125	26.073	131	6.263	144
740	FORMOSE (TAIWAN)					233	114	445	71	4.090	106	425	143
	HONG KONG					1.657	48	1.993	119	7.386	126	846	104
800	AUSTRALIE					5.074	110	1.391	172	9.870	118	10.870	138
804	NOUVELLE-ZELANDE					1.756	97	714	60	3.027	172	1.781	129
808	REP. USA OCEANIE							5	NS			6	NS
812	OCEANIE BRIT.									33	NS	31	NS
816	NOUV.-HEBRIDES					3	NS			494	NS	11	NS
818	NOUV.-CALEDONIE					3	NS			31	NS	4	NS
822	POLYNESIE FR.					4	NS						
950	SOUT. PROV. BORD									1.974	98		
954	DIVERS NGA							2	NS			499	68
958	NON SPECIFIES					558	179	250	NS			1.610	181
962	PORTS FRANCS												
977	SECRET												
981	EUROPE					480.886	114	581.195	120	1063.979	124	487.560	101
982	AFRIQUE					53.971	95	38.685	120	146.454	135	95.391	184
983	AMERIQUE					107.325	129	130.445	119	318.497	106	182.882	118
984	ASIE					56.402	142	61.930	96	138.555	121	96.913	114
985	OCEANIE					6.837	106	2.110	105	13.455	123	12.703	135

9

(1) Voir note 1 du Tab. 2.



TAB. 9

## RESEAU DU COMMERCE DE LA CEE

## export

Valeurs : millier de dollars  
Indices : même période de l'année précédente = 100

MAI-MAI 1968		EWG - CEE (1)		France		Belg. - Lux.		Nederland		Deutschland (BR) (1)		Italia	
Code	Bestimmung - Destination	1 000 \$	Indices	1 000 \$	Indices	1 000 \$	Indices	1 000 \$	Indices	1 000 \$	Indices	1 000 \$	Indices
400	ETATS-UNIS					66.498	142	34.824	131	230.622	168	90.440	128
404	CANADA					3.384	78	5.023	117	24.529	121	8.756	115
408	ST-PIERRE ET MIQU						NS		28		3		1
412	MEXIQUE					1.523	105	2.115	157	15.006	137	5.088	139
416	GUATEMALA					437	154	237	117	1.543	90	336	79
420	HONDURAS BRIT					119	248	369	122	523	219	257	299
424	HONDURAS					168	357	145	42	448	79	114	68
428	SALVADOR					105	51	331	102	1.036	85	407	204
432	NICARAGUA					122	64	85	159	2.562	192	407	198
436	COSTA RICA					216	171	251	151	1.003	108	211	84
440	PANAMA					730	365	1.208	242	18.375	NS	1.108	71
444	CANAL PANAMA							46	242		21	218	276
448	CUBA					160	35	1.212	108		73	5.018	246
452	HAITI					62	40	85	104		124	35	120
456	REP. DOMINICAINE					415	290	480	91	987	204	582	112
458	GUADELOUPE					79	NS	202	NS		231	111	NS
462	MARTINIQUE					137	NS	168	NS		190	152	NS
464	JAMAIQUE					196	92	347	144		678	460	118
468	INDES OCCIDENT.					103	88	459	94		193	35	51
472	TRINIDAD, TOBAGO					127	98	362	76		177	87	64
474	ARUBA					61	NS	294	NS		76	71	NS
478	CURACAO					139	NS	1.631	NS		349	279	NS
480	COLOMBE					71	269	1.273	168		4.230	1.246	220
484	VENEZUELA					3.771	1362	2.170	139		9.570	5.565	120
488	GUYANE (ANC. BR.)					146	140	258	83		143	19	24
492	SURINAM					115	79	802	73		456	68	69
496	GUYANE FR.					2	117	30	273		76	44	152
500	EQUATEUR					349	78	1.252	158		1.745	866	147
504	PEROU					368	52	1.252	76		4.395	1.866	147
508	BRESIL					1.690	72	2.633	223		17.787	7.525	207
512	CHILIE					430	31	959	66		8.911	999	70
516	BOLIVIE					132	37	421	241		1.108	105	53
520	PARAGUAY					51	138	654	174		1.824	828	128
524	URUGUAY					56	42	330	206		1.824	118	128
528	ARGENTINE					722	103	1.301	67		10.415	4.713	72
600	CHYPRE					255	76	260	75		878	1.439	106
604	LIBAN					820	93	1.111	95		4.203	4.323	104
608	SYRIE					409	118	622	214		1.141	1.862	35
612	IRAK					652	70	246	42		1.324	2.258	114
616	IRAN					1.808	121	4.138	150		20.503	6.262	116
620	AFGHANISTAN							53	51		9.435	150	268
624	ISRAEL					4.717	132	2.048	201		1.352	4.291	215
628	JORDANIE					217	74	1.82	40		1.052	1.504	114
632	ARABIE SAOUDITE					1.456	228	1.758	166		4.038	2.764	96
636	KOWEIT					473	67	1.178	221		4.284	2.215	104
640	BAHREIN					7	215	211	79		298	245	153
644	KATAR					132	105	136	157		857	335	314
648	MASC. OMAN, TR. OMAN					13	62	10	18		49	67	32
652	YEMEN					24	19	222	41		319	130	51
656	ARABIE DU SUD					1.288	114	1.039	77		9.100	1.990	50
660	PAKISTAN					3.243	91	1.616	97		14.870	4.691	101
664	UNION INDIENNE					485	193	536	89		1.990	1.926	101
668	CEYLAN, MALDIVES					20	NS	7	39		512	6	150
672	NEPAL, BHOUTAN					75	24	1.066	NS		820	1.714	NS
676	UNION BIRMANE					771	110	2.206	159		6.035	1.787	106
680	THAILANDE							23	74		64	35	100
684	LAOS												19
688	VIETNAM NORD												48
692	VIETNAM SUD					120	214	281	148		601	701	140
696	CAMBODGE					15	15	38	23		381	35	140
700	INDONESIE					323	119	5.988	182		3.671	3.624	418
704	MALAYSIA					879	116	1.171	138		3.326	1.816	80
708	SINGAPOUR					520	92	2.213	118		8.923	844	77
712	PHILIPPINES					688	72	1.879	109		5.788	1.153	80
716	TIMOR PORT, MACAO							11	65		8	6	67
720	MONGOLIE, REP. POP.												
724	COREE DU NORD					1.263	36	325	83		13.344	5.104	53
728	COREE DU SUD					315	332	81	22		13	10	6
732	JAPON					4.347	85	4.704	74		5.925	444	209
736	FORMOSE (TAIWAN)					471	349	359	156		28.235	5.955	127
740	HONG KONG					4.782	155	1.769	108		3.459	984	336
800	AUSTRALIE					2.270	158	3.773	101		16.169	6.135	94
804	NOUVELLE-ZELANDE					347	101	890	151		2.932	834	35
808	REP. USA OCEANIE					28	NS	62	77		90	28	47
812	OCEANIE BRIT					15	150	121	209		72	23	68
816	NOUV.-HEBRIDES												
818	NOUV.-CALEDONIE					81	NS	186	NS		262	145	NS
822	POLYNESIE FR.					75	NS	138	NS		179	124	NS
950	SOUT.-PROV. BORD					3.706	97	8.311	105		4.847	6.301	77
954	DIVERS NDA					12	NS	1	100				
958	NON SPECIFIES												
962	PORTS FRANCS											1.619	135
977	SECRET												
981	EUROPE					527.536	113	590.345	124		1387.233	571.524	110
982	AFRIQUE					18.697	103	22.737	98		85.392	58.626	111
983	AMERIQUE					83.212	132	61.244	123		358.137	138.068	123
984	ASIE					30.468	106	37.601	119		156.365	60.735	97
985	OCEANIE					2.816	153	5.170	112		19.704	7.289	80

(1) Voir note 1 du Tab. 2.















DER HANDEL DER EWG  
nach Waren

TAB. 11

Import

Waren-Produits	Monat Mois 1967 1968	EWG - CEE		France		Belg. - Lux.		Nederland		Deutschland (BR)		Italia	
		intra	extra	intra	extra	intra	extra	intra	extra	intra	extra	intra	extra
		AVR MAI	AVR MAI	AVR MAI	AVR MAI	AVR MAI	AVR MAI	AVR MAI	AVR MAI	AVR MAI	AVR MAI	AVR MAI	AVR MAI
001 LEBENDE TIERE	1000\$ TONNEN	16776 20721	26973 53653	3636 5655	1839 3197	2698 3633 2604 3305	2361 5124 3627 7282	86 135	1647 3743	1037 1310 1493 2067	3574 3908 8714 9456	9319 5994 9805 6239	17552 15021 32875 28393
011 FLEISCH FRISCH GEKUEHLT GEFR	1000\$ TONNEN	43707 49066	32879 44721	8515 9353	6464 7681	1021 1212 1881	5633 8209 11418	1185 1515	3133 5257	20605 23269 27053 30153	3622 3300 6349 5592	12381 11993 9421 8956	14027 16312 16864 22381
012 FLEISCH USW EINFACH ZUBEREITET	1000\$ TONNEN	1219 553	409 449	666 212	13 4	41 67 33 40	224 111 303 139	282 180	24 35	229 264 128 147	66 441 60 449	1 82 47 35	59
013 FLEISCHZUBEREITUNGEN KONSERVEN	1000\$ TONNEN	5328 4290	4644 4310	979 589	543 308	396 364 449 360	182 189 211 191	458 314	314 314	3019 3198 2479 2675	3188 2493 2989 2796	476 278 345 247	417 378 488 275
022 MILCH UND RAHM	1000\$ TONNEN	11645 44257	544 2432	120 470	145 135	2052 1417 6646 4156	7 1 7 2	4811 181	181 1420	2627 2869 12184 12935	76 73 148 197	2035 4133 13126 13126	135 72 633 633
023 BÜTTER	1000\$ TONNEN	4204 2806	528 1317		71 92	631 1471 443 1163	240 527 786 1666	45 33		1097 1046 760 730	101 95 160 141	2431 4509 1570 2861	116 48 279 70
024 KÄESE UND QUARK	1000\$ TONNEN	17008 16188	6693 6600	1988 1649	1071 744	3610 2388 2394	503 511 591	451 541	107 113	7539 5260 7448 5382	2556 2850 2888 3310	3420 2719 3230 2437	2456 2547 2411 2348
025 VÖGELEIER	1000\$ TONNEN	6566 9545	2230 3897	135 203	1 1	54 84 53 77	56 91 67 87	548 1033	117 404	5368 5170 7881 8266	935 432 1276 993	461 444 375 327	1121 1982 2150 4381
031 FISCH	1000\$ TONNEN	7888 16072	13203 30525	4022 7420	3924 5696	1038 820 3201 2080	1033 997 2189 1865	744 1542	823 1956	775 666 1938 1938	3646 3123 12571 8358	1309 1736 1826 2689	3777 3714 8113 7576
032 FISCHZUBEREITUNGEN U KONSERVEN	1000\$ TONNEN	1078 1219	8520 9211	360 606	3382 3324	401 488 272 248	1253 1180 1431 1330	76 52	565 458	87 88 115 119	2281 2425 2306 2724	154 171 174 211	1039 1063 1692 1602
041 WEIZEN UND MENCHKORN	1000\$ 1000 TONNEN	16103 151	15520 203	2 10	983 10	1526 1446 14 13	2082 3085 23 37	4517 3393	3393 48	7478 8084 72 81	2968 3483 42 48	2580 1267 22 11	6094 5041 80 69
042 REIS	1000\$ TONNEN	1431 6563	4552 24704	1124 5114	1393 6429	42 14 273 31	563 687 3569 4734	22 116	1343 7235	243 379 1060 1518	1087 1861 6282 10680	9 40	146 199 1189 1389
043 GERSTE	1000\$ TONNEN	12070 128740	22309 348543			3266 3048 35459 33168	348 3616	1392 14973	33 610	7412 8591 78308 91332	3537 2140 61792 36770	1126 11315	18391 10747 282525 169523
044 HAIS	1000\$ TONNEN	5307 57346	49916 840386	46 397	3057 41491	3271 2421 35724 26161	3383 3949 52252 60785	68 693	6667 120846	1919 2217 20530 23833	8749 8909 156170 160976	3 20 181	28060 26740 469627 446450
045 ANDERES GETREIDE	1000\$ TONNEN	1853 20966	7589 120234	4 24	157 946	475 435 5801 5167	3239 2432 49514 35917	155 1718	634 11146	1219 1760 13423 19504	2120 3261 36809 50774		1439 1237 21819 21053
046 GRIESS UND MEHL AUS WEIZEN	1000\$ TONNEN	1076 7133	12 112	49 269		119 122 765 794		231 1829	7 73	677 729 4270 4781	1 5 5 5		5 11 33 90
047 GRIESS UND MEHL A AND GETREIDE	1000\$ TONNEN	378 3817	8 49	7 38	2 3	68 62 575 499		270 2975	2 15	29 26 222 198	3 3 27 5	4 3 7 10	1 4
048 ZUBEREITUNGEN A GETREIDEMEHL	1000\$ TONNEN	8100 25164	1705 8083	1769 3366	171 322	1399 1394 2896 3183	233 204 744 648	957 2849	320 1721	2994 3604 11039 12961	754 560 3943 2387	981 924 5014 3866	227 212 1353 1592
051 OBST UND SUEDFR FRISCH NUESSE	1000\$ TONNEN	15219 89352	68578 389674	2796 15261	26119 138118	1021 1870 4176 6118	4656 4809 29696 29510	666 3128	4669 36386	10608 17477 66352 74882	27055 31995 151054 154069	128 104 435 509	6076 5443 34420 32882

## export

Waren - Produits	Monat Mois 1967 1968	EWG - CEE		France		Belg. - Lux.		Nederland		Deutschland (BR)		Italia	
		intra	extra	intra	extra	intra	extra	intra	extra	intra	extra	intra	extra
001 ANIMAUX VIVANTS	1000\$ AVR MAI	15702	2292	5008	709	3796 3630	28 119	2488	676	4400 4525	850 428	10 17	29 44
	TONNES AVR MAI	18129	1599	6047	529	5469 5237	5 7	3161	252	3452 3435	806 253	1 1	7 18
011 VIANDE FRAICHE REFRIG CONGEL	1000\$ AVR MAI	42588	3135	8711	1579	6886 10986	136 83	22877	1057	3919 3900	353 439	195 170	10 16
	TONNES AVR MAI	48851	5067	10949	2903	8097 12446	300 280	25983	1380	3578 3338	475 735	244 201	9 14
012 VIANDES ETC SECHES SAL FUM	1000\$ AVR MAI	1307	1069	31	160	621 644	10 1	112	655	74 71	33 33	469 402	211 153
	TONNES AVR MAI	718	1074	20	165	436 389	13 1	86	817	49 120	12 12	127 108	67 48
013 PRÉP ET CONSERVE DE VIANDE	1000\$ AVR MAI	5047	11185	601	1141	1901 2026	191 200	2099	8460	204 239	471 274	242 195	922 703
	TONNES AVR MAI	4177	9403	607	1136	1441 1533	186 205	1658	7075	191 240	472 301	280 217	534 555
022 LAIT ET CREME DE LAIT	1000\$ AVR MAI	13073	15343	1653	5156	2755 301	1373 1687	2696	7968	5951 3483	821 532	18 20	25 19
	TONNES AVR MAI	49985	56195	8594	23312	9526 2124	5052 6694	9897	23841	21959 13300	3933 3002	9 20	57 44
023 BEURRE	1000\$ AVR MAI	6033	4313	4371	723	24 1119	707 1068	634	2746	1004 845	137 182		1
	TONNES AVR MAI	4105	7210	2890	1170	43 816	1312 1974	521	4458	651 540	270 636		1
024 FROMAGE ET CAILLEBOTTE	1000\$ AVR MAI	15361	7537	4132	2477	662 364	148 91	7102	2218	2403 2282	726 920	1082 782	1968 2042
	TONNES AVR MAI	14391	9513	3312	2837	706 373	220 119	7492	4047	2137 2043	1087 1558	744 567	1322 1402
025 OEÜFS D OISEAUX	1000\$ AVR MAI	6611	847	1022	150	2425 2106	96 83	3068	493	90 177	56 57	6 2	52 42
	TONNES AVR MAI	9583	996	1176	207	3930 3690	107 128	4337	627	139 163	26 20	1 1	29 22
031 POISSONS	1000\$ AVR MAI	7304	3562	661	1200	737 732	546 449	4277	915	1398 2121	734 710	231 292	167 108
	TONNES AVR MAI	14312	6238	1101	1442	1167 1364	1076 917	8469	2067	3192 4886	1302 1411	383 675	351 206
032 PRÉP CONS POISSONS CRUST	1000\$ AVR MAI	953	864	82	242	14 14	26 3	527	194	316 230	367 438	14 12	35 31
	TONNES AVR MAI	926	1008	66	169	11 13	3 1	549	413	283 172	394 467	17 11	29 24
041 FROMENT ET METEIL	1000\$ AVR MAI	18009	17019	13315	14932	2361 2031	166 278	1702	1649	631 547	272 79		
	1000 TONNES AVR MAI	168	341	123	301	23 19	3 4	16	32	6 4	5 2		
042 RIZ	1000\$ AVR MAI	2121	5696	3	1981	169 136	72 32	111	175	50 13	341 180	1788 446	3127 2144
	TONNES AVR MAI	9346	32708	5	11976	638 550	368 162	438	759	147 46	1742 886	8118 1927	17863 12403
043 ORGE	1000\$ AVR MAI	12962	2121	11111	2097	504 301		1324	2	23	22		
	TONNES AVR MAI	140000	38921	120464	38584	5365 3187		13921	29	250 3	308		
044 MAÏS	1000\$ AVR MAI	7362	4291	4876	4130	654 924		1760	111	13 6	47 53	59 19	3 17
	TONNES AVR MAI	81948	71563	52704	68779	9803 15058		18868	2005	56 27	735 867	517 178	40 115
045 AUTRES CEREALES	1000\$ AVR MAI	2015	364	1328	244	52 288	1 1	580	22	5 141	67 15	50 15	30 19
	TONNES AVR MAI	23072	4975	15925	3704	570 3095	3 3	6406	127	53	1062 2326	118 40	79 58
046 SEMOULE ET FARINE DE FROMENT	1000\$ AVR MAI	1155	6521	471	2879	307 257	149 496	45	391	16 29	1730 1787	316 214	1372 242
	TONNES AVR MAI	7410	94936	3180	38128	1993 1554	1797 5987	339	5635	84 153	27750 28763	1814 1379	21626 3759
047 SEMOUL FARINE AUT CEREALES	1000\$ AVR MAI	354	804	30	85	153 184	17 20	49	102	115 218	595 734	7 4	5 1
	TONNES AVR MAI	3663	14603	325	1091	1563 1882	135 194	320	1190	1401 2629	12161 14568	54 29	26 2
048 PRÉPAR DE CEREAL DE FARINE	1000\$ AVR MAI	8715	6459	1870	2168	2427 2083	1224 972	2509	1368	1141 1217	928 1445	768 731	771 667
	TONNES AVR MAI	26803	41540	7069	11916	8514 7744	6601 4858	5777	13728	3216 3860	6549 13480	2227 2117	2746 2577
051 FRUITS FRAIS NOIX NON OLEAG	1000\$ AVR MAI	17600	10491	2938	991	715 1256	11 20	1975	19	172 473	494 294	11800 15184	8976 9385
	TONNES AVR MAI	110083	61149	20075	4163	4945 6525	5 14	9958	79	636 1252	2833 1421	74469 67856	54069 48061



import

Waren - Produits	Monat Mois 1967 1968	EWG - CEE		France		Belg. - Lux.		Nederland		Deutschland (BR)		Italia	
		intra	extra	intra	extra	intra	extra	intra	extra	intra	extra	intra	extra
052 TRÖCKENFRÜECHE	1000\$ AVR MÄI	94	2738	3	261	10	184	46	757	35	1259		277
	TONNEN AVR MÄI	135	7850	3	657	23	160	62	2196	47	1102	9	365
053 OBST SUEDFR ZUBEREIT KONSERVEN	1000\$ AVR MÄI	7675	15125	571	2711	522	1513	1507	1419	4887	9295	188	187
	TONNEN AVR MÄI	23430	54993	1221	10649	523	1533	3789	4078	3687	10367	249	220
054 GEMUESE PFLANZEN KNOLLEN F ERN	1000\$ AVR MÄI	44349	31338	6989	16199	1395	4595			16568	35065	467	606
	1000 TONNEN AVR MÄI	239	223	30	86	3011	4456	1436	2551	13485	39702	778	981
055 ZÜBEREITUNGEN A GEMUESE USW	1000\$ AVR MÄI	5720	9774	177	1479	2615	1809			32495	8672	814	2107
	TONNEN AVR MÄI	14901	33348	616	4282	3400	1511	2646	1567	39106	8530	430	1503
061 ZUCKER UND HONIG	1000\$ AVR MÄI	4436	11781	144	7627	195	452	1021	1445	2865	2117	211	140
	TONNEN AVR MÄI	46192	122003	756	56713	229	395	12332	30707	2876	1589	165	110
062 ZUCKERWAREN OHNE KAKAOGEHALT	1000\$ AVR MÄI	2519	792	467	83	472	94	300	177	1095	283	185	155
	TONNEN AVR MÄI	4036	1375	782	111	481	118	479	303	1478	280	29	122
071 KAFFEE	1000\$ AVR MÄI	3080	61870	575	17164	1466	4115	736	6462	191	25103	112	9026
	TONNEN AVR MÄI	1928	74550	146	22376	1683	4521	321	7660	137	27431	8	8178
072 KAKAO	1000\$ AVR MÄI	1458	20978	74	3601	827	989	113	6137	144	27073	26	12591
	TONNEN AVR MÄI	1796	30693	165	4699	752	1093	192	8924	292	29173	3	11241
073 SCHOKOLADE U SCHOKOLADENWAREN	1000\$ AVR MÄI	5998	945	1438	456	886	62	987	28	2591	370	96	28
	TONNEN AVR MÄI	7623	1443	1807	401	713	55	1296	40	2627	339	111	18
074 TEE UND MATE	1000\$ AVR MÄI	132	3450	4	444	64	85	46	1963	1	881	17	77
	TONNEN AVR MÄI	99	3724	1	255	19	61	52	2630	7	847	25	46
075 GEMUERZE	1000\$ AVR MÄI	123	2435	4	629	34	55	24	147	3	736	11	48
	TONNEN AVR MÄI	89	2961	7	647	8	47	17	206	1	756	7	32
081 FÜTTERMITTEL	1000\$ AVR MÄI	11120	51081	1944	10190	1877	6809	2038	11674	2520	18762	2741	3646
	TONNEN AVR MÄI	129434	584673	17896	102829	1911	4688	45315	150913	2809	20115	2591	3036
091 MARGARINE UND AND SPEISEFETTE	1000\$ AVR MÄI	763	352	34	1	355	73	251	113	51	120	72	45
	TONNEN AVR MÄI	3368	1810	122	1	414	104	1248	829	48	110	107	1
099 NAHRUNGSMITTELZUBEREIT A N G	1000\$ AVR MÄI	4284	1304	349	233	1756	78	623	115	1349	751	207	127
	TONNEN AVR MÄI	9509	2377	786	395	1875	87	1022	172	1234	500	273	47
111 ALKOHOLFREIE GETRAENKE	1000\$ AVR MÄI	1255	40	201	18	559	2	115	2	375	16	5	4
	TONNEN AVR MÄI	14218	1175	1155	316	375		3552	9	298	18	63	6
112 ALKOHOLISCHE GETRAENKE	1000\$ AVR MÄI	15062	15254	1821	8214	6505	1436	1347	1068	2943	760		90
	TONNEN AVR MÄI	60459	78387	12565	46067	4610	1629	3453	4025	1689	582	63	115
121 ROHTABAK UND TABAKABFAELLE	1000\$ AVR MÄI	2111	18799	13	320	3201	1436	1083	3237	7362	3483	1331	1053
	TONNEN AVR MÄI	1713	14438	252	516	2998	1629	813	2718	1146	3310	839	1044
122 TABAKWAREN	1000\$ AVR MÄI	5431	975	1221	378	7320	7949	2097	78	34041	18605	3080	1741
	TONNEN AVR MÄI	1212	281	297	72	7212	9062	405	4025	33734	16772	2133	1938
211 HAEUETE UND FELLE ROH	1000\$ AVR MÄI	5880	19083	805	6250	898	1946	868	1325	207	11997		1299
	TONNEN AVR MÄI	16374	32618	3808	9742	890	2221	2651	2777	813	9857		427
						546	1836	813	2718	102	8846		522
						598	1982			433	7580		191
						801	99	2097	78	244	127	1068	293
						955	102			357	119	3989	199
						187	53	405	16	85	81	238	59
						224	36			223	22	779	36
						457	815	868	1325	1426	3595	2324	7098
						579	721			1847	5089	2374	7141
						1194	1473	2651	2777	3008	7406	5713	11220
						1431	1336			3367	9234	5729	10921

## export

Waren - Produits	Monat Mois 1967 1968	EWG - CEE		France		Belg. - Lux.		Nederland		Deutschland (BR)		Italia	
		intra	extra	intra	extra	intra	extra	intra	extra	intra	extra	intra	extra
052 FRUITS SECHES OU DESHYDRATES	1000\$ AVR MAI	86	212	3	24	4		11	7	2	37	66	144
TONNES	AVR MAI	137	278	6	34	5		36	5	3	44	87	200
053 PREP CONSERVES DE FRUITS	1000\$ AVR MAI	7467	3755	838	1017	637	63	1979	555	1140	350	2873	1770
TONNES	AVR MAI	23445	11110	3486	2414	1687	195	6675	1652	2221	665	9376	6180
054 LEGUMES PLANT TUBERC ALIM	1000\$ AVR MAI	41867	16081	4661	2035	4470	1273	23852	6969	396	643	8488	5161
1000 TONNES	AVR MAI	245	94	37	14	22	13	115	35	4	2	67	30
055 PREPAR ET CONSERV DE LEGUMES	1000\$ AVR MAI	5685	5677	1977	948	1037	444	1463	428	202	312	1006	3545
TONNES	AVR MAI	16136	20207	3657	2129	4712	1760	3837	854	587	451	3343	15013
061 SUCRE ET MIEL	1000\$ AVR MAI	3683	5602	2106	2382	1100	1444	273	1361	181	408	23	7
TONNES	AVR MAI	34961	52637	20564	27520	12307	12582	1464	9992	592	2511	34	32
062 CONFIS SUCRERIES SANS CACAO	1000\$ AVR MAI	2762	1524	390	325	723	93	936	597	320	224	393	285
TONNES	AVR MAI	4395	2543	415	523	1117	140	1777	1127	576	348	510	405
071 CAFE	1000\$ AVR MAI	2612	1315	110	240	241	10	1393	152	847	877	21	36
TONNES	AVR MAI	1478	468	47	70	118	2	986	40	315	325	12	31
072 CACAO	1000\$ AVR MAI	1535	7213	3	55	2		1370	6447	114	341	46	370
TONNES	AVR MAI	1883	7919	6	170	2		1519	6225	186	1103	170	421
073 CHOCOLAT ET PREP AU CACAO	1000\$ AVR MAI	6696	1849	293	331	1906	291	2985	617	592	303	920	307
TONNES	AVR MAI	8283	2195	313	305	2269	636	3987	713	705	286	1009	255
074 THE ET MATE	1000\$ AVR MAI	298	1528	1	4	89	66	204	1411	3	47	1	
TONNES	AVR MAI	194	2268		1	31	23	161	2222	5	22	1	
075 EPICES	1000\$ AVR MAI	142	261	56	43	2	2	29	108	53	91	2	17
TONNES	AVR MAI	92	343	11	34	1	2	50	229	28	61	2	18
081 ALIMENTS POUR ANIMAUX	1000\$ AVR MAI	11033	7662	2999	1415	1746	473	3764	2313	2303	2819	221	642
TONNES	AVR MAI	134404	69243	40441	14864	18926	3162	32348	18085	38247	28727	4442	4405
091 MARGARINE ET GRAISSES ALIM	1000\$ AVR MAI	758	3951	110	553	78	244	163	2487	272	102	135	545
TONNES	AVR MAI	3423	19561	642	3602	367	1851	503	8930	1067	690	844	4488
099 PREPARAT ALIMENTAIRES NDA	1000\$ AVR MAI	4367	3688	610	885	719	536	1986	1390	601	685	451	192
TONNES	AVR MAI	9671	6351	1577	1993	1758	1157	4446	1852	882	1030	1008	319
111 BOISSONS N ALC EXC JUS FRUITS	1000\$ AVR MAI	1022	1142	251	756	119	23	392	62	142	61	118	240
TONNES	AVR MAI	356680	8634	3505	6868	991	101	73951	228	277979	193	254	1244
112 BOISSONS ALCOOLIQES	1000\$ AVR MAI	14620	28356	8406	18905	1642	21	1259	1831	1206	3143	2107	4456
TONNES	AVR MAI	51823	53083	22736	26363	8202	115	7437	6012	5602	7788	7846	12805
121 TABACS BRUTS ET DECHETS	1000\$ AVR MAI	1468	503	52		299		524	260	69	194	524	49
TONNES	AVR MAI	1162	386	33		217		318	230	215	124	379	32
122 TABACS MANUFACTURES	1000\$ AVR MAI	6271	2796	168	717	2468	54	1862	1647	1740	370	33	8
TONNES	AVR MAI	1686	903	177	335	2469	11	428	425	2198	742	36	44
211 PEAUX BRUTES SAUF PELLETERIES	1000\$ AVR MAI	6679	3870	2386	1126	1068	39	1186	1137	1676	726	363	842
TONNES	AVR MAI	16992	7071	5334	1773	3125	66	3013	2501	3847	1487	1673	1244
						2906	167			3614	1439	967	1704



import

Waren - Produits	Monat Maie 1967 1968	EWG - CEE		France		Belg. - Lux.		Nederland		Deutschland (BR)		Italia		
		intra	extra	intra	extra	intra	extra	intra	extra	intra	extra	intra	extra	
212 PELZFELLE ROH	1000\$	AVR MAI	1048	13928	19	1041	811 546	632 281	24	43	46 59	11005 12090	148 104	1207 994
221 OELSAATEN UND OELFRUECHTE	1000\$	AVR MAI	971	61091	53	12047	70 28	4706 5036	466	7231	283 327	24934 14305	99 195	12173 11990
	TONNEN	AVR MAI	7187	435581	287	72352	386 126	35645 36201	3811	45397	1898 2647	188288 109454	805 1651	93899 92361
231 KAUTSCHUK	1000\$	AVR MAI	7425	22415	1732	8327	774 881	1542 1098	647	1147	1826 1819	6613 8416	2446 2011	4786 4516
	TONNEN	AVR MAI	22004	62686	5330	22209	2816 3301	4531 3092	2373	3712	5432 5468	19093 23465	6053 4956	13141 12418
241 BRENNHOLZ UND HOLZKOHLE	1000\$	AVR MAI	782	1285	34	32	347 293	183 173	67	3	196 167	194 296	138 131	873 1477
	TONNEN	AVR MAI	41624	77357	1994	451	16774 13920	6358 6047	3194	182	11398 1081	12558 13588	8264 1695	57808 87669
242 ROHWOLZ RUND OD EINF BEHAUEN	1000\$	AVR MAI	4751	27581	233	8080	843 762	909 1086	696	1278	1399 1081	10196 13588	1580 1695	7118 7260
	1000 TONNEN	AVR MAI	180	442	8	121	46 39	15 23	26	23	52 41	140 186	48 54	143 148
243 HOLZ EINFACH BEARBEITET	1000\$	AVR MAI	3423	40837	275	7991	488 407	2142 3870	1345	5857	637 558	10953 11255	678 655	13894 18050
	1000 TONNEN	AVR MAI	47	466	3	76	6 5	23 43	18	62	9 8	123 127	11 11	182 217
244 ROKORK UND KORKABFAELLE	1000\$	AVR MAI	54	946	1	232	4 2	9 10		136	18 13	467 369	31 4	102 131
	TONNEN	AVR MAI	508	6483		904	20 9	42 76	2	1135	199 149	3902 2935	287 35	500 675
251 ZELLSTOFF UND PAPIERABFAELLE	1000\$	AVR MAI	4185	45301	829	10992	115 126	3527 3992	529	4017	1829 1814	14260 15056	883 587	12505 13956
	TONNEN	AVR MAI	55401	379245	12927	91475	2542 2136	27812 31056	6437	36933	24280 26896	116205 122621	9215 6566	106820 119286
261 SEIDE	1000\$	AVR MAI	234	3392	55	718		6			169 249	570 720	10 3	2098 3263
262 WOLLE UND TIERHAARE	1000\$	AVR MAI	12550	47156	945	14716	3399 3960	8710 8884	997	1408	4236 3368	8654 12505	2973 2658	13668 14959
	TONNEN	AVR MAI	8863	46136	646	15494	2713 2943	10136 9567	816	1633	2528 2119	7436 10857	2160 1952	11437 12307
263 BAUNWOLLE	1000\$	AVR MAI	1492	50263	371	14298	218 168	4418 3431	548	3351	187 183	13879 11534	168 256	14317 16933
	TONNEN	AVR MAI	5135	82187	1504	23220	725 591	7806 6106	1327	5462	1041 1147	24210 20567	538 814	21489 25451
264 JUTE N VERSP MERG ABFAELLE	1000\$	AVR MAI	598	5800	312	1365	101 58	1938 2069	71	189	114 140	1810 1055		498 692
	TONNEN	AVR MAI	3058	28215	1552	6135	395 315	9563 10051	478	1086	633 794	8805 5246	2	2626 3765
265 PFLANZLICHE SPINNSTOFFE	1000\$	AVR MAI	3253	4033	307	1087	1784 1781	420 220	203	493	331 479	1420 1154	628 613	613 866
	TONNEN	AVR MAI	19466	26723	1764	6928	14035 13893	3524 1701	1124	2952	990 1368	9675 7607	1553 1655	3644 4654
266 SYNTHET U KUENSTL SPINNFASERN	1000\$	AVR MAI	12552	4234	2643	417	3594 3826	755 817	1234	471	2401 2408	1850 2156	2680 2741	741 641
	TONNEN	AVR MAI	13233	6996	2585	627	3190 3391	1075 932	1614	780	2585 2564	2622 2944	3259 3182	1892 1702
267 ABFAELLE V SPINNST U LUMPEN	1000\$	AVR MAI	2014	2129	602	454	270 177	42 95	255	86	172 203	200 281	715 794	1347 1306
	TONNEN	AVR MAI	13778	10992	2712	1845	2533 1721	260 469	2012	591	2103 2039	1555 2119	4418 4884	6741 7521
271 NATUERLICHE DUENGEMITTEL	1000\$	AVR MAI	343	15470	44	5701	95 51	2516 1955	68	1968	66 44	2831 3177	70 12	2454 2732
	1000 TONNEN	AVR MAI	17	1064	2	372	6 4	181 140	5	139	2 1	195 216	2	177 214
273 WERKSTEINE SAND UND KIES	1000\$	AVR MAI	8893	3901	1848	505	1781 1515	187 186	2741	579	1793 1872	1793 2366	730 833	837 919
	1000 TONNEN	AVR MAI	4188	733	514	57	1210 1015	7 5	1634	218	757 967	433 489	73 88	18 19
274 SCHWEPFL U N GER SCHWEPFLKIES	1000\$	AVR MAI	1293	6934	10	922	446 160	761 1083	394	672	334 381	2949 3692	109 346	1630 1949
	TONNEN	AVR MAI	28798	336993	63	31511	9136 3324	33350 54339	8525	23111	8731 7893	152820 209837	2343 6850	96201 138010
275 NATUERLICHE SCHLEIFMITTEL	1000\$	AVR MAI	2217	4654	271	774	681 512	3033 3666	248	164	902 741	565 595	115 71	118 106
276 ANDERE MINERALISCHE ROHSTOFFE	1000\$	AVR MAI	6849	19419	1197	4657	1510 1539	1294 1381	1501	3719	1573 1810	6344 7666	1068 806	3405 4040
	1000 TONNEN	AVR MAI	1153	428	193	121	172 179	25 24	564	66	182 231	146 188	42 33	70 97
281 EISENERZE	1000\$	AVR MAI	5295	49546	10	4204	3475 2858	7311 8047	1	2910	1806 1552	27087 30556	3 1	8034 6269
	1000 TONNEN	AVR MAI	1605	5191	1	415	1180 1055	857 922		339	424 321	2721 3125		859 681

## export

Waren - Produits	Monat Mois	EWG - CEE		France		Belg. - Lux.		Nederland		Deutschland (BR)		Italia	
		1967		1968		1967		1968		1967		1968	
		intra	extra	intra	extra	intra	extra	intra	extra	intra	extra	intra	extra
212 PELLETERIES BRUTES	1000\$ AVR MAI	1188	1224	364	696	67 86	138 67	182	135	575 807	255 426	1	1
221 GRAINES NOIX OLEAGINEUSES	1000\$ AVR MAI	1176	1205	451	618	422 246	17 4	228	306	57 24	245 116	18 9	19 16
231 CADOUTCHOUC	1000\$ AVR MAI	8521	8442	4223	5395	2793 1649	106 14	1231	1296	239 108	1601 452	35 26	44 29
241 BOIS DE CHAUFF CHARBON DE BOIS	1000\$ AVR MAI	6400	7518	2267	2328	70 98	25 75	1961	2060	1446 1391	2415 2393	656 593	690 836
242 BOIS RONDS BRUTS SIMPL EQUAR	1000\$ AVR MAI	19949	20116	6156	5433	448 492	256 761	6755	6834	4523 4579	5255 6045	2067 2059	2338 2719
243 BOIS FACONNES OU SIMPL TRAV	1000\$ AVR MAI	788	77	467	33	41 43	6 5	189	3	90 78	33 43	1	2 1
244 LIEGE BRUT ET DECHETS	1000\$ AVR MAI	43894	3434	26622	1877	1380 1842	81 60	9859	22	6033 4804	1398 1507		56 40
245 BOIS ROND BRUTS SIMPL EQUAR	1000\$ AVR MAI	4457	1884	2071	1044	659 623	102 77	282	17	1397 1341	709 717	48 28	12 27
246 BOIS ROND BRUTS SIMPL EQUAR	1000 TONNES AVR MAI	158	48	80	29	20 18	2 1	9		47 55	17 16	2 1	1 1
247 BOIS FACONNES OU SIMPL TRAV	1000\$ AVR MAI	3817	2494	1419	1522	489 473	72 30	135	22	1714 1778	779 1007	60 24	99 153
248 BOIS FACONNES OU SIMPL TRAV	1000 TONNES AVR MAI	51	32	22	22	4 4	1	1		23 24	8 11	1 1	1 1
249 LIEGE BRUT ET DECHETS	1000\$ AVR MAI	35	27	15	19			3		2	2 3	15 15	6 6
251 PATES A PAPIER ET DECHETS	1000\$ AVR MAI	294	171	113	147			44			3 5	137 155	21 10
252 PATES A PAPIER ET DECHETS	1000\$ AVR MAI	4232	967	1585	628	1128 1116	14 44	845	26	616 715	283 291	58 85	16 17
253 PATES A PAPIER ET DECHETS	1000 TONNES AVR MAI	54958	11099	15331	6325	15788 16233	176 861	15226	513	8198 8536	3955 3738	415 633	130 86
254 SOIE	1000\$ AVR MAI	271	827	53	19						1 83	218 240	807 609
255 LAINES ET POILS ORIG ANIMALE	1000\$ AVR MAI	11347	6548	5397	3386	3761 4064	1489 1546	721	236	1298 1111	1109 1101	170 137	328 178
256 LAINES ET POILS ORIG ANIMALE	1000 TONNES AVR MAI	8215	4073	3701	2140	2624 2600	922 923	738	154	973 1038	634 613	179 173	223 201
257 COTON	1000\$ AVR MAI	2247	1475	114	193	135 106	127 122	704	222	1197 968	823 705	97 72	110 81
258 COTON	1000 TONNES AVR MAI	6264	4173	373	666	847 687	517 445	1670	447	2950 2617	2038 1674	424 443	505 476
259 JUTE NON FILE ET OUPE DECHET	1000\$ AVR MAI	447	33	3	3	279 289	9 16	146	13	15 15	6 5	4 4	2
260 JUTE NON FILE ET OUPE DECHET	1000 TONNES AVR MAI	2156	163	28	19	1352 1540	61 129	637	45	109 110	33 29	30 38	5
261 FIBRE VEGET SAUF COTON ET JUTE	1000\$ AVR MAI	3209	1847	1217	242	1149 1268	1479 1462	779	94	9 29	16 34	55 26	16 70
262 FIBRE VEGET SAUF COTON ET JUTE	1000 TONNES AVR MAI	19217	4730	8218	727	4829 4599	3649 3398	5937	236	65 173	43 103	168 101	75 114
263 FIBRES TEXT SYNTH ART DISC	1000\$ AVR MAI	11157	15548	1901	1965	1364 1584	893 956	2224	993	3685 4643	7105 9227	1983 1710	4592 5297
264 FIBRES TEXT SYNTH ART DISC	1000 TONNES AVR MAI	11615	20502	1818	2944	1359 1499	1163 1156	2230	886	4274 5058	9682 11520	1934 1756	5827 8122
265 FRIPERIE DRILLES CHIFFONS	1000\$ AVR MAI	1984	1609	212	257	403 355	311 245	390	568	934 1055	368 420	45 24	105 144
266 FRIPERIE DRILLES CHIFFONS	1000 TONNES AVR MAI	13229	5989	1628	760	2132 1975	995 872	3423	2165	5835 6828	1835 2480	211 103	234 358
267 ENGRAIS NATURELS	1000\$ AVR MAI	415	215	196	28	73 65	59 36	43	1	88 16	127 186	15 2	16
268 ENGRAIS NATURELS	1000 TONNES AVR MAI	26	8	12	3	2 2	1 1	4		7 1	4 5	1	
269 PIERRES CONSTRUC SABL GRAVIERS	1000\$ AVR MAI	8226	2544	1653	416	2199 2345	214 244	794	18	2544 2547	450 495	1036 1168	1446 1514
270 PIERRES CONSTRUC SABL GRAVIERS	1000 TONNES AVR MAI	4320	520	1015	253	1032 1011	60 65	665	3	1577 1526	124 127	31 32	80 63
271 SOUFRE PYRITE DE FER NON GR	1000\$ AVR MAI	1595	3966	1569	3525	11 6	10 30	3		12 77	266 162	10	165 187
272 SOUFRE PYRITE DE FER NON GR	1000 TONNES AVR MAI	38127	91265	37497	81330	109 69	102 355	321		160 1588	3553 2301	40 79	6280 7686
273 ABRASIFS NATURELS DIAM INDOUST	1000\$ AVR MAI	1813	5100	191	77	1100 1615	3123 5262	269	283	175 186	1460 185	78 35	157 98
274 AUTRES PROD MINERAUX BRUTS	1000\$ AVR MAI	6847	3476	1726	603	1033 949	130 275	1814	998	1891 2245	1241 1334	383 321	504 1339
275 AUTRES PROD MINERAUX BRUTS	1000 TONNES AVR MAI	988	160	160	30	340 299	3 5	112	42	367 473	65 63	9 9	20 46
276 MINERAIS DE FER	1000\$ AVR MAI	5190	316	4810	1	257 248	2	53	2	13 17	14 14	57 19	299 161
277 MINERAIS DE FER	1000 TONNES AVR MAI	1678	49	1623		22 21		5		1 1	2 1	27 6	47 20



import

Waren - Produits	Monat Mois 1967 1968	EWG - CEE		France		Belg. - Lux.		Nederland		Deutschland (BR)		Italia	
		intra	extra	intra	extra	intra	extra	intra	extra	intra	extra	intra	extra
		282 ABF U SCHROTT V EISEN STAHL 1000 TONNEN	AVR MAI	19718 507	9338 234	992 27	872 16	969 27	80 2	535 8	65 1	3901 107	2705 65
283 UNEDLE NE METALLERZE 1000 TONNEN	AVR MAI	2546 37	48888 742	1133 14	8969 152	360 4	9737 75	102 1	2063 8	742 17	25833 400	209 1	2286 107
284 ABFAELLE VON NE METALLEN TONNEN	AVR MAI	14931 37563	25607 48827	1790 5148	1019 1334	4354 12639	9422 11789	1158 4220	240 712	5366 10297	11463 21872	2263 5259	3463 7799
285 SILBER U PLATINERZE U ABF 1000\$	AVR MAI	1745	1579	492	157	43	12		11	1209	1395	1	36
286 THORIUM URANERZE U ABFAELLE 1000\$	AVR MAI		625		625		22			2187	2319	116	36
291 ROHSTOFFE TIER URSPRUNGS TONNEN	AVR MAI	2847 17781	10153 21093	477 1797	2390 5168	337 2476	509 3382	473 2516	645 1348	1077 9672	5435 7774	483 1320	1174 3421
292 ROHSTOFFE PFL URSPRUNGS TONNEN	AVR MAI	15520 16067	11081 34018	2166 4047	2404 9751	791 1750	709 2466	762 894	1546 5892	10100 7737	5008 12304	1701 1639	1414 3605
321 KOHLE KOKS UND BRIKETS 1000 TONNEN	AVR MAI	47250 2608	23310 1720	18085 964	6212 318	16371 836	1203 114	7304 458	1471 130	1582 97	6405 507	3908 253	8019 651
331 ERDOEL ROH U TEILW RAFFIN 1000 TONNEN	AVR MAI	1 427177			118116	1 1	27380 36244		48576		111683 119691		121422 130504
332 ERDOELDESTILLATIONSERZEUGNISSE 1000 TONNEN	AVR MAI	45792 1707	35448 1427	6644 213	4458 150	8599 370	5547 218	7053 246	7159 238	22262 869	12687 500	1234 9	5597 321
341 ERDGAS UND INDUSTRIEGASE 1000\$	AVR MAI	6444	819	2660	619	723	24	355	4	2444	25	262	143
351 ELEKTRISCHER STROM 1000 KWH	AVR MAI	234	2461	234	2461	2006	14			2733	47	118	153
411 TIERISCHE FETTE UND OELE TONNEN	AVR MAI	1714 12295	6444 58197	371 1985	197 1016	301 2407	357 3201	659 5529	2976 29922	207 1381	2039 17700	176 993	875 6358
421 FETTE PFLANZL OELE MILD TONNEN	AVR MAI	1553 6642	13684 51615	261 1081	4564 16520	462 2225	330 1424	225 1116	2072 11421	380 1797	3624 14041	225 1483	3094 5270
422 ANDERE FETTE PFLANZLICHE OELE TONNEN	AVR MAI	3122 9354	12433 51230	786 2284	2278 8258	663 2182	445 2042	75 240	1345 6448	1462 4301	5640 23477	136 347	2725 11005
431 OELE UND FETTE VERARBEITET TONNEN	AVR MAI	3364 16776	1195 4589	1323 6248	218 533	378 2276	33 170	376 1719	159 712	659 4439	565 2854	628 2255	190 426
512 ORGANISCHE CHEM ERZEUGNISSE 1000\$	AVR MAI	48343	41312	13557	11391	7021 6589	2818 2724	7684	7715	11632 12383	13059 18779	8449 8678	6329 5597
513 ANORGANISCHE CHEM GRUNDSTOFFE 1000\$	AVR MAI	13590	7292	4182	1842	2339 2544	548 576	1964	712	2973 2946	3017 3597	2132 2417	1173 1434
514 AND ANORGAN CHEM ERZEUGNISSE 1000\$	AVR MAI	8862	4622	1542	769	1146 1146	329 344	2651	1372	2038 1561	1484 1560	1485 1464	668 1148
515 RADIOAKTIVE STOFFE UND DGL 1000\$	AVR MAI	1214	729	133	76	907 49	21 16	47	33	110 62	572 667	17 44	27 257
521 TEER UND TEERERZEUGNISSE 1000\$	AVR MAI	1835	1863	432	615	185 386	72 7	294	190	761 507	676 659	163 169	310 397
531 SYNT ORG FARBST USW 1000\$	AVR MAI	5337	5373	1420	1131	989 982	461 581	734	760	389 348	1942 1981	1805 2027	1079 1402
532 FARB U GERBSTOFFAUSZUEGE 1000\$	AVR MAI	546	629	119	69	29 52	24 33	104	88	48 37	170 65	246 216	176
533 PIGMENTE FARBEN LACKE USW 1000\$	AVR MAI	9592	3698	2780	851	1912 2054	369 307	1636	721	1791 1870	1271 1568	1473 1541	486 648
541 MEDIZIN U PHARM ERZEUGNISSE 1000\$	AVR MAI	16248	20850	2906	5825	4070 3904	3235 3552	3153	2305	2618 2967	5777 6032	3501 3602	3708 4818



## export

Waren - Produits	Monat Mois 1967 1968	EWG - CEE		France		Belg. - Lux.		Nederland		Deutschland (BR)		Italia	
		intra	extra	intra	extra	intra	extra	intra	extra	intra	extra	intra	extra
		282 FERRAILLES	1000\$ AVR MAI	18056	769	7567	99	2495 2498	2	2183	560	5603 5503	101 143
1000 TONNES	AVR MAI	487	7	202	3	66 68		65	2	153 154	2 4	1	
283 MINERAIS NON FERREUX	1000\$ AVR MAI	4188	4573	232	478	167 179	1423 689	1419	1667	2369 1668	341 400	1 11	664 265
1000 TONNES	AVR MAI	33	18	18	4	3 3	5 2	2	1	10 12	4 5		4 4
284 DECHETS DE METAUX NON FERREUX	1000\$ AVR MAI	14160	3132	4817	249	2411 1723	467 497	3915	160	2934 2704	2158 521	83 438	98 87
TONNES	AVR MAI	44952	9582	9353	464	8800 6892	856 1194	7489	267	18512 14979	7632 750	798 990	363 817
285 MINER ARGENT ET PLATINE DECH	1000\$ AVR MAI	1745	37	1109	2	6 16	29 59	630	3		30	3	
286 MINER THORIUM URANIUM DGCH	1000\$ AVR MAI												
291 MAT BRUTES ORIG ANIMALE NDA	1000\$ AVR MAI	2422	3413	789	700	303 256	539 433	691	890	478 611	1028 1032	161 193	256 160
TONNES	AVR MAI	14579	7483	1894	693	2222 1642	1143 782	7434	2365	1776 1751	2553 2165	1253 1304	729 632
292 MAT BRUTES ORIG VEGETALE NDA	1000\$ AVR MAI	14001	10377	1131	903	1031 892	326 268	8734	5826	792 475	1939 1164	2313 3746	1383 1321
TONNES	AVR MAI	15466	11576	3091	2086	2109 1732	387 272	7109	5214	758 406	2687 1004	2399 3090	1202 1268
321 CHARBON COKES ET AGGLOMERES	1000\$ AVR MAI	43978	6828	1127	275	1762 1817	356 173	7008	247	34022 36214	5728 7605	59 35	222 815
1000 TONNES	AVR MAI	2509	357	57	9	115 119	20 11	335	11	2000 2077	309 400	2 1	8 30
331 PETROLES BRUTS ET PART RAFF	1000\$ AVR MAI	536	50			185		351			49 51		1 1
1000 TONNES	AVR MAI	30	3			11		19			3		
332 DERIVES DU PETROLE	1000\$ AVR MAI	51438	95239	10674	13757	6891 5182	9687 9219	12586	24035	6344 7300	16083 15824	14943 14655	31677 33773
1000 TONNES	AVR MAI	1990	4010	380	594	217 192	336 338	457	1016	291 318	552 542	645 643	1512 1541
341 GAZ NATURELS ET GAZ D USINES	1000\$ AVR MAI	6781	2292	130	1153	47 31	6 47	5415	342	999 849	211 243	190 65	580 458
351 ENERGIE ELECTRIQUE	1000\$ AVR MAI	394	1066	86	1066			308					
1000 KWH	AVR MAI	33951	157026	5336	157026			28615					
411 CORPS GRAS D ORIGINE ANIMALE	1000\$ AVR MAI	1782	610	338	107	332 276	45 67	202	74	899 991	336 362	11 20	48 29
TONNES	AVR MAI	12942	3910	2830	700	2080 1864	260 218	1116	486	6886 7682	2289 2218	30 100	175 59
421 HUILE VEGETALE FIXE DOUCE	1000\$ AVR MAI	1812	2562	630	596	206 490	13 132	387	452	489 757	630 532	100 79	871 1006
TONNES	AVR MAI	8847	6890	2913	1673	933 2177	40 475	2480	1532	2389 3864	2586 2325	132 135	1059 1726
422 AUTRES HUILES VEGET FIXES	1000\$ AVR MAI	2903	1161	273	359	474 363	26 36	1936	427	129 185	331 287	91 161	18 13
TONNES	AVR MAI	9401	3380	1157	989	1748 1466	80 116	5673	1336	465 597	922 876	358 589	53 15
431 HUILES ET GRAISSES ELABOREES	1000\$ AVR MAI	3089	2821	155	152	528 434	35 52	1212	1022	1147 1123	1533 1393	47 117	79 127
TONNES	AVR MAI	15891	11073	791	839	2799 2123	104 154	6766	3253	5094 5169	6290 5920	441 1162	587 1029
512 PRODUITS CHIMIQUES ORGANIQU	1000\$ AVR MAI	52095	77406	11440	13493	5222 4360	3037 2240	10549	13250	19988 20336	36023 39542	4896 5711	11603 11004
513 ELEMENTS CHIMIQUES INORGANI	1000\$ AVR MAI	12795	16704	2443	4379	2650 2404	787 580	2576	1539	4275 4212	7011 7729	851 961	2988 3649
514 AUTR PROD CHIM INORGANIQUE	1000\$ AVR MAI	7772	14978	2063	3728	1828 1782	1325 2146	731	1554	2656 2957	6889 7192	494 727	1482 1710
515 MATERIAUX RADIOACTIFS ASSIM	1000\$ AVR MAI	1388	407	164	164	4	1	44	20	1152 931	192 133	28 32	30 19
521 GOUDRONS MINER DER CHIM BRUT	1000\$ AVR MAI	1661	1207	223	41	285 191	61 93	465	216	687 616	830 764	1 3	59 15
531 COLOR ORGA SYNT ETC	1000\$ AVR MAI	5204	14718	757	1071	270 213	231 93	372	392	3676 4122	12466 14598	129 125	558 502
532 EXTRAITS COLORANTS	1000\$ AVR MAI	748	1722	249	327	45 34	7 6	6	65	436 407	1095 1115	12 26	224 195
533 PIGMENTS PEINTURES VERNIS	1000\$ AVR MAI	10930	12195	1272	1666	1308 1230	412 383	3173	1919	5053 5082	6928 7953	124 160	1270 959
541 PRODUITS MEDIC.IN ET PHARMAC	1000\$ AVR MAI	15043	47889	3021	14844	1774 1882	1872 1703	3075	4701	5731 5839	20341 21893	1442 1187	6131 6724



**import**

Waren-Produits	Monat Mois	EWG - CEE		France		Belg. - Lux.		Nederland		Deutschland (BR)		Italia	
		1967	1968	intra	extra	intra	extra	intra	extra	intra	extra	intra	extra
551 AETHERISCHE OELE U RIECHSTOFFE 1000\$ AVR MAI		3638	5227	922	2980	324 296	111 124	340	466	1438 1330	1294 1665	614 593	376 283
553 RIECH UND SCHONHEITSMITTEL 1000\$ AVR MAI		4927	1148	495	320	1013 1014	126 139	1664	159	868 907	210 353	887 879	333 257
554 SEIFEN PUTZ UND WASCHMITTEL 1000\$ AVR MAI		7676	1894	2020	400	1313 1115	215 273	2149	310	1219 1068	563 644	975 1291	406 565
561 CHEMISCHE DUEGENMITTEL 1000\$ AVR MAI		11825	2056	3982	179	5030 2549	616 74	670	339	1631 1928	220 330	512 619	702 580
1000 TONNEN AVR MAI		364	61	112	7	155 82	17 2	19	9	65 82	7 12	13 15	21 16
571 SPRENGSTOFFE 1000\$ AVR MAI		752	546	218	91	78 102	95 108	167	52	161 137	259 304	128 174	49 52
581 KUNSTSTOFFE KUNSTHARZE USW 1000\$ AVR MAI		51381	19106	13646	4010	7433 7370	2557 2503	7782	3591	14135 15020	6488 7212	8385 8084	2460 2383
TONNEN AVR MAI		117579	25465	30628	4081	18974 18001	5929 4825	16233	5353	34542 35474	7305 9115	17202 16442	2797 2803
599 CHEMISCHE ERZEUGNISSE A N G 1000\$ AVR MAI		28509	20031	7465	4468	4366 4627	1873 1773	3970	3242	5382 5299	6870 6339	7326 6303	3578 4106
611 LEDER 1000\$ AVR MAI		10196	8269	1360	2050	1081 997	356 358	1133	428	5358 5229	2867 3036	1264 1244	2568 2481
TONNEN AVR MAI		2332	3092	390	719	281 264	83 86	288	94	1079 1010	606 634	294 204	1590 2342
612 WAREN A LEDER KUNSTLEDER 1000\$ AVR MAI		1408	619	249	90	259 260	51 33	320	51	522 541	397 284	58 36	30 19
613 ZUGERICHTETE PELZFELLE 1000\$ AVR MAI		2198	3421	316	750	278 222	146 228	534	301	965 1049	1990 2084	105 239	234 194
621 HALBERZEUGNISSE AUS KAUTSCHUK 1000\$ AVR MAI		3622	1776	896	459	595 685	161 236	697	256	890 773	550 710	544 547	350 387
TONNEN AVR MAI		3984	1338	1050	333	517 577	101 144	702	268	1130 1077	449 593	585 732	187 210
629 BEARB WAREN A KAUTSCHUK 1000\$ AVR MAI		17830	6273	2871	1189	3601 3822	494 611	2341	796	6771 6300	3051 3782	2246 2392	743 1023
TONNEN AVR MAI		15980	4968	2499	720	3366 3509	334 411	2078	505	6185 5803	2980 3737	1852 2024	429 720
631 FURNIERE KUNSTHOLZ USW A N G 1000\$ AVR MAI		8681	4437	1602	692	968 876	344 419	2190	862	3737 3162	2324 2283	184 101	215 232
TONNEN AVR MAI		41080	17071	8522	2985	3560 3447	1879 1966	14541	4663	13929 11996	6262 5969	528 400	1282 1341
632 BEARBEITETE WAREN A HOLZ ANG 1000\$ AVR MAI		3112	2396	1054	572	869 976	135 156	448	395	603 768	1009 911	138 180	285 279
633 BEARBEITETE WAREN AUS KORR 1000\$ AVR MAI		486	1739	11	600	57 61	149 128	23	147	394 336	736 935	1 7	107 111
641 PAPIER UND PAPPE 1000\$ AVR MAI		26640	50118	6002	8569	5174 4995	4838 5218	4755	7050	8978 9711	25794 27427	1731 1575	3867 4104
TONNEN AVR MAI		108098	307914	21845	47458	23175 22548	27501 29389	19635	46164	38861 45927	164941 174258	4582 3716	21850 22345
642 WAREN AUS PAPIER ODER PAPPE 1000\$ AVR MAI		9989	3733	2390	925	2527 2586	333 350	2231	700	2264 2142	1346 1416	577 575	429 623
TONNEN AVR MAI		21629	5565	4672	864	5253 5310	429 475	4430	1295	6511 6190	2451 2739	763 687	526 724
651 GARNE AUS SPINNSTOFFEN 1000\$ AVR MAI		48855	12095	6903	1280	8733 8806	1551 1755	10834	1422	20035 19766	7145 7451	2350 3308	697 1060
TONNEN AVR MAI		24593	8902	3795	1278	4522 4310	1215 1303	5413	1518	9863 9492	4257 4352	1000 1260	634 922
652 BAUMKOLLGEWERE 1000\$ AVR MAI		12476	7636	2555	1508	1842 1908	620 866	2627	1237	4086 4057	2220 2523	1366 1258	2051 1767
TONNEN AVR MAI		4598	4198	926	792	536 561	291 501	1037	852	1671 1687	822 1084	428 422	1441 1308
653 ANDERE GEWEBE 1000\$ AVR MAI		50848	11001	9865	1487	7338 6779	909 1075	10767	1234	19544 22627	5573 6784	3334 3700	1798 1997
TONNEN AVR MAI		13844	3918	2478	274	2120 2098	738 856	3013	483	5496 6440	1737 2497	737 881	686 504
654 TUELL SPITZEN BAENDER USW 1000\$ AVR MAI		3956	2653	386	334	613 481	189 185	478	199	1836 1468	1519 1597	643 553	412 453
TONNEN AVR MAI		403	263	71	21	64 57	15 19	74	27	156 131	145 150	38 33	55 24
655 SPEZIALGEWEBE UND ERZEUGNISSE 1000\$ AVR MAI		14714	4209	2708	1094	2395 2316	489 528	3893	676	3908 3795	1402 1570	1810 1543	548 555
TONNEN AVR MAI		11789	1909	2691	463	1398 1287	192 197	4096	399	2849 2968	603 808	755 700	252 203
656 SPINNSTOFFWAREN A N G 1000\$ AVR MAI		5957	3639	1121	550	737 593	207 198	1856	786	1506 1387	1546 1507	737 464	550 522
TONNEN AVR MAI		3955	5945	627	1800	588 369	318 296	1485	1764	864 793	1787 1667	391 242	276 240
657 FUSSBODENBELAEGE TEPPICHE USW 1000\$ AVR MAI		15443	9188	2692	879	1237 1343	474 487	4296	828	6752 6694	6598 6714	466 479	409 373

## export

Waren - Produits	Monat Mois 1967 1968	EWG - CEE		France		Belg. - Lux.		Nederland		Deutschland (BR)		Italia	
		intra	extra	intra	extra	intra	extra	intra	extra	intra	extra	intra	extra
		551 HUILES ESSENTIEL PR AROM	1000s AVR MAI	3012	8289	1312	4675	62 93	22 17	709	1199	213 360	796 862
553 PARFUMERIE ET PROD DE BEAUTE	1000s AVR MAI	4917	6511	2282	5321	682 530	12 27	424	103	1414 1588	873 903	115 129	202 286
554 SAVONS PRODUITS D ENTRETIEN	1000s AVR MAI	9133	7152	1269	1436	2070 2152	211 318	2860	381	2787 2738	4616 5399	147 134	508 476
561 ENGRAIS MANUFACTURES	1000s AVR MAI	10290	30079	1856	5479	5003 4514	7780 4041	782	3804	2429 1955	8783 12475	220 85	4233 6268
1000 TONNES	AVR MAI	305	779	50	168	172 166	211 104	16	76	62 57	226 338	5 3	98 149
571 EXPLOSIFS	1000s AVR MAI	695	2803	86	794	120 105	488 70	20	9	383 415	1104 1678	86 72	408 98
581 MATIERES PLASTIQU RESIN ART	1000s AVR MAI	52578	61296	6486	7921	6895 6586	3245 3455	13266	7570	19264 18529	39857 33283	6667 6607	11703 12327
TONNES	AVR MAI	122775	133462	15119	13165	13964 14973	3774 3947	29065	15068	45463 42327	64420 66222	19164 18943	37035 41275
599 PRODUITS CHIMIQUES NDA	1000s AVR MAI	30046	42171	6427	7629	2404 2220	1915 1578	5737	5866	14264 13227	21548 23905	1214 1305	5213 4892
611 CUIRS	1000s AVR MAI	11199	9985	5073	3979	1489 1232	282 308	1302	643	1512 1738	3386 3814	1823 1924	1695 1215
TONNES	AVR MAI	2345	2771	740	1024	410 363	70 79	449	221	353 443	1114 1148	393 408	342 237
612 ARTICLES MANUF EN CUIR NDA	1000s AVR MAI	1367	1772	134	332	248 205	56 58	260	48	379 439	734 881	346 433	602 685
613 PELLETERIES APPRETEES	1000s AVR MAI	3266	4181	277	317	579 538	121 379	65	43	1925 597	2369 2025	420 395	1331 993
621 DEMI PRODUITS EN CAOUTCHOUC	1000s AVR MAI	3911	4882	663	1081	456 391	72 46	577	151	1553 1575	2784 2762	662 580	794 720
TONNES	AVR MAI	5089	5898	880	1340	456 432	58 31	1224	337	1937 1932	3563 3363	592 568	600 565
629 ART MANUF EN CAOUTCHOUC NDA	1000s AVR MAI	17326	23686	6366	8664	2083 2051	1299 2131	2402	1022	4147 3955	6977 8246	2328 3091	5724 5546
TONNES	AVR MAI	16076	18690	5473	6636	2308 2115	1200 1985	2663	868	3441 3373	5035 5861	2191 2613	4947 4548
631 BOIS ARTIF ET TRAVAILLES NDA	1000s AVR MAI	8387	6888	1633	1483	1621 1669	723 781	474	218	2333 2629	2547 2706	2326 2331	1917 1943
TONNES	AVR MAI	40357	18965	4856	4161	13363 13224	4276 5010	1464	523	14289 13577	5060 4704	6385 7008	4945 5870
632 ARTICLES MANUF EN BOIS NDA	1000s AVR MAI	3656	3320	539	727	537 476	150 350	743	277	1189 981	995 1142	648 912	1171 1230
633 ARTICLES EN LIEGE	1000s AVR MAI	441	260	54	64	5 5	2 1	205	27	33 23	43 40	144 116	124 131
641 PAPIERS ET CARTONS	1000s AVR MAI	27358	14429	4703	4124	6947 6438	860 1024	7237	1595	6966 7031	5122 5716	1505 1542	2728 3886
TONNES	AVR MAI	112577	42055	20637	12408	25434 23699	1822 1721	36315	8535	24422 25750	10006 12150	5769 5675	9284 14085
642 ARTICLES EN PAPIER OU CARTON	1000s AVR MAI	10645	8843	1752	3825	1708 1666	173 210	3251	741	3393 3073	3230 3143	541 579	874 952
TONNES	AVR MAI	21930	11758	2859	4891	4146 3853	246 270	9206	1393	4836 4455	3181 3349	883 827	2047 1791
651 FILS DE MATIERES TEXTILES	1000s AVR MAI	50104	50989	10798	12704	14060 13394	3981 3915	8845	5514	9129 9403	14279 14736	7272 8551	14511 15585
TONNES	AVR MAI	24876	23591	4518	5120	7713 7272	1971 1776	4327	2614	3955 4033	6101 6197	4363 4782	7785 8924
652 TISSUS COTON SAUF TISSUS SPEC	1000s AVR MAI	12540	15829	3035	4328	2409 2498	1902 1786	2770	3358	3140 2648	4106 3794	1186 1285	2135 1904
TONNES	AVR MAI	4594	4725	1252	1460	985 1047	705 677	1060	922	1049 859	1086 1004	248 299	548 489
653 AUTRES TISSUS SAUF SPECIAUX	1000s AVR MAI	52030	45664	7479	8864	11614 11195	4451 5134	9207	1984	11379 10993	14699 15755	12351 15514	15666 17780
TONNES	AVR MAI	13613	11400	1452	1821	3936 3624	1706 1782	2834	604	2260 2254	2806 3031	3131 4101	4463 5132
654 TULLES DENTELLES BRODERIES	1000s AVR MAI	3805	3707	2470	2210	384 440	67 102	209	45	536 503	885 869	206 213	500 459
TONNES	AVR MAI	374	308	175	136	70 94	9 15	39	10	66 59	99 85	24 25	54 53
655 TISSUS SPECIAUX ARTIC ASSIM	1000s AVR MAI	14918	15806	2612	3284	3528 3219	1264 1421	2846	3374	4855 4387	6258 6514	1077 1251	1626 1690
TONNES	AVR MAI	12333	16637	1379	2638	5381 4338	2664 2346	1746	7487	3398 2889	3031 3074	429 539	817 967
656 ARTICLES EN MAT TEXTILES NDA	1000s AVR MAI	6198	5406	1343	1820	2407 2006	542 678	755	410	1118 1016	1133 1209	575 550	1501 1883
TONNES	AVR MAI	4181	4341	584	1687	2065 1613	475 434	582	749	688 775	676 608	262 220	760 1016
657 COUV PARQU TAPIS TAPISSERIE	1000s AVR MAI	16374	6852	943	994	10045 9765	1805 2165	2314	1367	2554 2942	2213 2570	518 360	473 572

import

Waren-Produits	Monat Mois 1967 1968	EWG - CEE		France		Belg. - Lux.		Nederland		Deutschland (BR)		Italia	
		intra	extra	intra	extra	intra	extra	intra	extra	intra	extra	intra	extra
661 KALK ZEMENT UND BAUSTOFFE 1000 TONNEN	AVR MAI	9928 339	2278 56	1829 28	564 10	721 22	105 16	4056 232	151 5	3163 53	1353 33	159 4	105 5
662 BAUMATERIAL AUS KERAM TONNEN	AVR MAI	10279 134866	4012 34813	4178 31620	581 4630	1480 22227	516 21169	1169 14980	350 3074	2804 70603	1855 25440	648 3824	710 3762
663 WAREN A MINERAL STOFFEN TONNEN	AVR MAI	9430 113142	5124 33930	2562 34029	1129 2067	1342 21641	561 19921	1631 705	689 13730	2443 33459	1935 16515	1452 1766	810 703
664 GLAS TONNEN	AVR MAI	11588 42054	2098 8618	2380 6192	404 649	1439 7240	284 9116	2176 9124	363 1935	3398 11859	516 1077	2195 4623	531 4481
665 GLASWAREN TONNEN	AVR MAI	8156 28782	2912 8810	1722 2742	465 424	966 3886	217 4358	2456 14009	435 1031	1955 6083	1375 4912	1057 2062	420 1221
666 FEINKERAMISCHE ERZEUGNISSE TONNEN	AVR MAI	4444 4257	1689 1934	1171 959	243 241	645 680	190 210	1098 1230	365 427	598 547	488 384	932 841	403 606
667 EDEL SCHMUCKSTEINE ECHT PERLEN 1000 TONNEN	AVR MAI	5136 6936	27619 12731	1031 1106	1841 2417	1059 1283	20179 33345	610 198	334 332	2009 1457	4930 5732	427 2892	335 3409
671 RÖHREISEN SPIEGEL FERROLEG 1000 TONNEN	AVR MAI	77 25007	109 9143	15 10696	6 110	14 3015	14 3093	1 684	3 184	12 5181	30 5026	35 5431	56 1861
672 STAHLROHBLÖCKE STAHLHALBZEUG 1000 TONNEN	AVR MAI	292 52142	103 8008	118 12678	110 1017	40 3421	13 3089	7 10205	3 700	60 22429	58 3695	67 3409	29 1888
673 STABSTAHL U PROFILE AUS STAHL 1000 TONNEN	AVR MAI	475 65369	54 12415	107 19060	5 1916	29 4742	5 4143	96 673	5 1089	218 26967	25 5715	25 7863	14 3188
674 BREITFLACHSTAHL UND BLECHE 1000 TONNEN	AVR MAI	482 11672	85 1420	138 3276	12 196	31 717	27 682	3 2310	5 137	210 4301	44 803	57 1068	21 249
675 BANDSTAHL TONNEN	AVR MAI	85962 1012	4160 234	23562 340	218 201	3860 3764	42 90	17855 204	204 35112	35931 2903	5573 4280	793 759	
676 SCHIENEN EISENBAHNOBERBAUMAT TONNEN	AVR MAI	9910 4874	4652 1143	2514 1215	4198 306	1108 322	279 346	7 151	1819 114	793 1746	64 442	3676 447	390 229
677 DRAHT AUSGEN WALZDRAHT TONNEN	AVR MAI	20536 18896	2682 6354	5513 4374	693 1568	1185 1910	119 2963	5361 7584	214 1122	7138 3612	1863 2395	1339 1416	890 972
678 RÖHRE ROHRFORMSTÜCKE USW TONNEN	AVR MAI	84883 753	14904 140	17895 154	3094 13	6531 97	491 125	37547 2	3060 166	18257 15503	5251 5404	4653 4834	3008 3561
679 GUSS U SCHMIEDESTÜCKE ROH TONNEN	AVR MAI	1694 8610	595 22342	357 2110	38 5408	266 1035	361 1352	1 13867	404 1110	451 2578	176 11876	216 1777	7 1657
681 SILBER PLATIN USW 1000 TONNEN	AVR MAI	45309 38514	87869 68157	15192 12426	13230 10643	6125 8118	12928 5174	7145 5238	1812 1132	13343 10244	42210 31433	3504 2488	17689 13238
682 KUPFER TONNEN	AVR MAI	2102 19118	10363 19592	208 3548	2285 4973	123 3705	244 4767	564 2882	575 793	336 5793	5031 7340	871 3190	2072 2851
683 NICKEL TONNEN	AVR MAI	715 27450	4156 36898	71 4297	934 8942	44 5965	140 8039	197 3716	185 1116	141 8853	2014 14361	262 4619	883 5247
684 ALUMINIUM TONNEN	AVR MAI	19118 27450	19592 36898	3548 4297	4973 8942	3705 5965	4525 8039	2882 3716	793 1116	5793 8853	7340 14361	3190 4619	2851 5247

## export

Waren-Produits	Monat Mois 1967 1968	EWG - CEE		France		Belg. - Lux.		Nederland		Deutschland (BR)		Italia	
		intra	extra	Intra	extra	intra	extra	intra	extra	intra	extra	intra	extra
661 CHAUX CIMENTS OUVR PR BATIMENT 1000 TONNES	AVR MAI	10423 386	5340 145	1182 51	1355 70	3585 170 3352 160	792 15 949 25	134 4	3	2219 2220	745 783	3303 3788	2445 2373
662 PIECES DE CONSTR EN CERAM 1000 TONNES	AVR MAI	11000 137982	6193 50332	1291 7520	1831 5761	924 13211 852 12425	152 1003 130 837	1756 57969	90 1786	4538 4225	2431 2722	2491 2647	1689 1461
663 ARTICLES MINERAUX NDA 1000 TONNES	AVR MAI	8507 103268	7406 21580	1118 4651	1203 1231	1745 1576	282 145	830 22116	177 560	3566 3555	4233 4522	1248 1168	1511 1385
664 VERRE 1000 TONNES	AVR MAI	11540 43323	15420 49652	1970 8212	2531 7975	4997 5200	6586 6810	1921 8610	580 1001	2030 1967	4491 4168	622 501	1232 2122
665 VERRERIE 1000 TONNES	AVR MAI	9359 35766	9367 18667	2408 6307	3671 8436	1923 9061 1884 8080	741 1980 888 2286	329 1852	120 186	3435 3546	3002 3369	1264 1212	1833 1707
666 ARTICLES EN CERAMIQUE 1000 TONNES	AVR MAI	4580 4199	3962 2770	453 532	578 536	316 266	52 26	496 446	133 70	2732 2385	2590	583 539	900 987
667 PIERRE GEMME PERLES FINES 1000 TONNES	AVR MAI	5078	30377	300	1000	3663 3784	27116 34690	276	34	824 821	2203 2300	15 18	24 39
671 SPIEGEL FONTES FERRO ALLIAG 1000 TONNES	AVR MAI	91	46	18	15	1104 1279	223 423	SECRET	SECRET	3193 2861	3068 2486	164 67	356 176
672 ACIER LINGOTS ET FORM PRIM 1000 TONNES	AVR MAI	27137 310	19510 235	5133 51	2244 31	8459 6698	1677 827	4515 64	2268 25	8782 8557	9394 5573	248 107	3927 1815
673 BARRES PROFILES PALPLANCHES 1000 TONNES	AVR MAI	54049 486	51037 516	10705 94	15946 174	24165 2240	14663 178	1788 15	1721 18	14092 12278	16078 16001	3299 3896	2629 2885
674 LARGES PLATS ET TOLES 1000 TONNES	AVR MAI	67319 498	75726 556	14810 101	19454 125	28995 25494	11792 12209	5140 38	8453 69	13760 11856	29408 25857	4614 5076	6619 7721
675 FEUILLARDS 1000 TONNES	AVR MAI	11501 84461	8677 47731	1999 14051	1800 8693	5172 5265	1630 1608	957 8609	197 1659	3171 3255	4530 4765	202 209	520 511
676 RAILS AUT ELEM D VOIES FER 1000 TONNES	AVR MAI	1992 19968	2429 16447	246 3271	1239 8689	596 5840	310 2380	26 348	125 249	1124 454	528 720	8	227 203
677 FILS FER ACIER SF FIL MACH 1000 TONNES	AVR MAI	5111 21130	9520 43156	491 1388	1754 9247	2748 2495	4127 4164	354 1374	114 518	1378 1600	3050 3300	140 115	475 610
678 TUB TUYAUX RACC FON FER AC 1000 TONNES	AVR MAI	17952 76486	43985 199226	2221 9206	10570 44990	2090 11923	1071 3970	2578 12360	1678 9151	9596 10585	21191 20788	1467 1400	9475 10431
679 OUVR BRUTS FON AC MOULE FORGE 1000 TONNES	AVR MAI	1411 2966	1250 3647	84 131	147 367	728 1096	475 519	97 357	5 4	334 875	509 1434	168 228	114 402
681 ARGENT ET PLATINE ETC 1000 TONNES	AVR MAI	7185	8450	1753	3646	1944 2567	897 505	345	66	2943 2436	3817 5947	200 1067	24 21
682 CUIVRE 1000 TONNES	AVR MAI	52948 38962	46747 32038	6043 4490	3035 1951	36342 26561	19637 13356	1781 1631	1525 1084	6940 8690	20484 16193	1842 2537	2066 1979
683 NICKEL 1000 TONNES	AVR MAI	2217 645	2595 827	837 248	996 401	1 8	7 17	147 38	183 41	1138 646	1316 983	94 12	93 52
684 ALUMINIUM 1000 TONNES	AVR MAI	17950 25851	16677 22750	5439 9590	6357 11021	2934 3107	3497 4120	2802 3553	746 593	5117 6374	4303 3815	1658 2079	1774 2462
	AVR MAI					4044 4165	4906 5884			6325 8108	4241 3546	2339 3393	1989 3108



import

Waren-Produits	Monat 1967 1968	EWG - CEE		France		Belg. - Lux.		Nederland		Deutschland (BR)		Italia	
		intra	extra	intra	extra	intra	extra	intra	extra	intra	extra	intra	extra
		AVR MAI	AVR MAI	AVR MAI	AVR MAI	AVR MAI	AVR MAI	AVR MAI	AVR MAI	AVR MAI	AVR MAI	AVR MAI	AVR MAI
685 BLEI	1000\$	1462	4093	390	824	265 331	359 160	262	366	515 569	1484 1181	30 51	1060 1232
TONNEN	AVR MAI	4965	16103	1249	3467	1021 1332	606 654	632	1410	1981 1779	5542 4468	82 172	5078 5351
686 ZINK	1000\$	4176	3807	626	333	18 87	737 188	226	275	3142 3073	1790 1599	164 264	672 728
TONNEN	AVR MAI	14366	13732	2095	1215	34 159	2758 714	586	1018	11237 11043	6251 5472	416 863	2490 2648
687 ZINN	1000\$	3521	5780	1556	1468	136 39	128 1137	197	553	1483 1499	2432 3637	149 70	1199 2107
TONNEN	AVR MAI	1126	1863	487	453	50 18	42 380	65	178	477 483	800 1192	47 19	390 684
688 URAN THORIUM U LEGIERUNGEN	1000\$	1	6	1	1						3 13		2
689 ANDERE UNEDLE NE METALLE	1000\$	2563	6549	561	1249	255 337	2067 1646	180	338	1133 1548	2638 4878	434 469	257 294
TONNEN	AVR MAI	1486	3360	121	349	72 27	608 547	40	65	1018 1555	2241 5571	235 215	97 134
691 METALLKONSTRUKTIONEN U TEILE	1000\$	8005	1207	1876	319	1282 1182	115 95	3558	157	1209 1470	508 858	80 202	108 164
TONNEN	AVR MAI	20182	2041	4045	434	2995 2571	148 89	9659	243	3287 3881	1011 1568	196 351	205 292
692 BEHAELTER FAESSER USW A METALL	1000\$	4327	1436	1320	188	1159 961	306 132	811	219	873 843	657 658	144 148	66 97
TONNEN	AVR MAI	8583	2281	2798	732	2659 2042	441 195	1392	290	1552 1407	710 736	182 183	108 65
693 KABEL STACHELDRAHT USW	1000\$	6078	369	1260	100	366 344	47 78	2078	82	1570 1659	80 100	804 762	60 36
TONNEN	AVR MAI	20044	786	3066	126	1055 836	60 92	7821	54	6507 6881	266 579	1595 1331	280 67
694 NAEGEL UND SCHRAUBEN	1000\$	4565	2720	1522	663	740 866	243 327	1328	522	593 607	915 907	382 331	377 486
TONNEN	AVR MAI	6532	1422	2486	269	770 944	187 268	2219	408	803 889	351 378	254 200	207 144
695 WERKZEUGE AUS UNEDLEN METALL	1000\$	8461	7835	2485	2245	1549 1368	598 728	1525	934	1162 1120	2610 2754	1740 1807	1448 2064
696 SCHNEIDWAREN UND BESTECKE	1000\$	2881	1495	806	130	588 527	80 95	398	253	428 333	884 947	661 519	148 193
697 METALLWAREN VORW F HAUSGEBR	1000\$	7956	1601	2864	311	2724 2558	237 226	1253	385	807 714	503 508	308 249	165 158
698 AND BEARB WAREN A UNEDL METALL	1000\$	18612	8536	5433	1785	3772 3867	891 989	4865	1875	2664 2634	2453 2830	1878 1956	1532 1639
711 DAMPFKESSEL U NICHTELEKT MOTOR	1000\$	26962	30685	7840	8337	6344 6625	4095 4655	4453	6645	5083 5089	6261 8719	3242 3673	5347 8127
712 SCHLEPPER MASCHIN APP F LANDW	1000\$	25311	11914	11845	6160	2995 2972	901 1222	3227	1661	2937 2810	2061 2376	4307 4767	1131 1813
714 BUEROMASCHINEN	1000\$	35358	38078	14012	15075	2096 2573	1749 1644	3230	4027	10968 11054	11897 12731	5052 4573	5330 5774
715 METALLBEARBEITUNGSMASCHINEN	1000\$	17375	11899	6528	3476	2166 2577	1274 1270	1619	917	2372 1761	3911 3688	4690 3659	2321 2826
717 MASCH F TEXT LEDER NAEMMASCH	1000\$	19316	15571	6084	3937	2868 3184	1556 1661	2199	1074	3077 2780	5843 7659	5088 4837	3161 2860
718 MASCH F BESOND GEN INDUSTRIEN	1000\$	26575	21063	6981	6168	4373 4522	2993 3585	3866	2114	5063 4630	5882 7512	6292 5196	3906 3474
719 MASCHINEN UND APPARATE ANG	1000\$	115630	71038	37137	19692	19584 18990	7527 8929	22181	10166	16532 17044	22647 25738	20196 19842	11006 13309
722 ELEKTR MASCH U SCHALTGERAETE	1000\$	30495	22124	6113	4357	4655 5489	1016 1082	7858	3856	6223 5695	9208 8093	5646 5716	3687 3455
723 DRAEHTE KABEL ISOLATOREN F EL	1000\$	6686	2306	1425	428	1583 1774	415 477	1793	427	1365 994	717 1025	520 473	319 409
724 APP F TELEGR TELEPHON FERNSEH	1000\$	23566	12227	4161	2910	3925 3193	633 783	8085	2364	4303 2919	3995 4264	3092 2488	2325 2534
725 ELEKTRISCHE HAUSHALTSGERAETE	1000\$	28767	3614	8418	1027	5186 4948	413 508	6685	546	6802 6688	1313 1532	1676 1462	315 390
726 APP F ELEKTROMEDIZIN BESTRAHL	1000\$	2762	1662	1043	435	479 457	201 155	350	302	442 381	576 545	448 548	148 275
729 ELEKTR MASCHINEN U APP A N G	1000\$	46287	39147	11572	11460	6813 7319	2202 2801	9554	6410	9470 10359	12802 13197	8878 9047	6273 7550
731 SCHIENENFAHRZEUGE	1000\$	2583	813	679	128	619 396	194 17	250	30	745 477	133 106	290 86	328 96
732 KRAFTFAHRZEUGE	1000\$	208828	33680	42520	11349	43284 47000	10751 14219	46774	4153	52496 45896	5484 5663	23754 23564	1943 2983
TONNEN	AVR MAI	159816	29231	30478	7716	35370 39886	11058 15023	40206	3774	37361 33218	5276 4773	16401 16191	1407 2515
733 STRASSENFAHRZEUGE O KRAFTANTR	1000\$	7805	3222	1841	261	1686 1549	643 450	2128	1329	1528 1396	894 845	622 441	95 48

## export

Waren - Produits	Monat Mois 1967 1968	EWG - CEE		France		Belg. - Lux.		Nederland		Deutschland (BR)		Italia	
		intra	extra	intra	extra	intra	extra	intra	extra	intra	extra	intra	extra
685 PLOMB	1000\$ AVR MAI	2110	2319	16	427	1016 864	397 931	325	96	748 483	1398 925	5	1 21
TONNES	AVR MAI	7510	7751	44	1674	3932 3027	1365 3336	1243	380	2283 1248	4331 3305	8 1	1 41
686 ZINC	1000\$ AVR MAI	3807	2609	516	54	2596 3632	1237 1229	413	174	282 328	1140 325	2	4 11
TONNES	AVR MAI	13026	8794	1797	133	8844 12961	4258 4011	1498	611	887 960	3786 936	6 13	6 13
687 ETAİN	1000\$ AVR MAI	3622	3181	9	36	1347 826	285 152	1651	2603	462 277	227 153	153 31	30 25
TONNES	AVR MAI	1197	1029	2	14	442 292	89 59	543	837	150 89	80 57	60 43	9 15
688 URANIUM THORIUM ET ALLIAGES	1000\$ AVR MAI	1	24							1 4	3	1	21 4
689 AUTR MET COMMUNS NON FERREUX	1000\$ AVR MAI	2683	3242	408	992	1253 1021	1411 2587	509	245	281 187	496 434	232 751	98 30
TONNES	AVR MAI	985	1045	303	363	256 270	504 671	29	36	75 27	80 79	322 1249	62 43
691 CONSTRUCT METALL ET PARTIES	1000\$ AVR MAI	8212	13646	784	2815	2267 1188	336 321	632	1578	3477 4069	3230 3302	1052 1042	5687 6202
TONNES	AVR MAI	20201	34413	1418	5664	5897 3372	1311 1204	1525	3404	9046 13170	6639 6256	2315 2197	17395 18093
692 RESERVOIRS FUTS ETC METALL	1000\$ AVR MAI	5169	5457	904	1450	691 889	476 316	940	251	1911 1765	1749 1913	723 403	1531 2132
TONNES	AVR MAI	9379	7367	1575	2014	1432 1689	639 387	1919	286	3438 3342	2040 3349	1015 581	2388 3619
693 CABL RONCES TREILLIS METAL	1000\$ AVR MAI	6151	9896	314	1490	3333 3464	2910 2788	133	496	1727 1722	3745 3735	644 616	1255 717
TONNES	AVR MAI	20006	26420	412	2381	13131 13308	12497 11863	349	1222	5195 6187	7304 6671	919 976	3016 1953
694 CLOUTERIE ET BOULONNERIE	1000\$ AVR MAI	4587	6533	630	1030	507 529	967 876	502	694	2498 2410	2749 2707	540 541	1093 1381
TONNES	AVR MAI	7054	17016	560	1423	1375 1304	4894 4785	715	3338	3424 3300	4027 4663	980 981	3334 4118
695 OUTILLAGE EN METAUX COMMUNS	1000\$ AVR MAI	9203	17233	958	3164	1056 858	638 758	932	506	5837 5214	10185 10351	420 530	2740 4086
696 COUTELLERIE ET COUVERTS	1000\$ AVR MAI	3033	5869	261	943	140 144	6 7	648	663	1639 1526	3563 3343	345 372	694 796
697 ARTICLES METAL USAGE DOMEST	1000\$ AVR MAI	7951	6246	1192	1667	915 714	183 143	758	314	2062 1790	1821 1748	3024 2656	2261 2924
698 AUT ART MANUF EN MET COMM	1000\$ AVR MAI	18918	24956	2580	4305	2421 2322	847 806	2024	1765	9331 8995	12821 15251	2542 2441	5218 5306
711 CHAUDIÈRES MOT NON ELECTR	1000\$ AVR MAI	29537	53452	5455	14013	4459 2875	2668 3721	2309	4330	14184 13272	24222 27565	3130 3892	8219 9467
712 TRACTEURS MACH APPAR AGRIC	1000\$ AVR MAI	24911	37533	5522	6021	2782 3148	4317 4702	1554	1704	10486 10449	18168 18094	4567 3327	7323 8541
714 MACHINES DE BUREAU	1000\$ AVR MAI	34108	43388	10531	8839	1015 438	340 600	2269	4045	11761 12231	17398 17582	8532 8129	12766 11290
715 MACH POUR TRAVAIL DES METAUX	1000\$ AVR MAI	23106	50797	2311	5936	1979 1939	1129 1251	652	304	15144 12041	33499 38336	3020 2008	9929 9229
717 MACH PR TEXT CUIR MAC A COUD	1000\$ AVR MAI	20230	62910	2087	10325	1415 1199	2257 2397	975	1233	12488 10759	35746 37996	3245 3231	13327 13302
718 MACH PR AUT INDUS SPECIAL	1000\$ AVR MAI	29838	69340	4516	14031	2985 2470	2240 1750	1732	2953	17634 18235	41830 42981	2971 3700	8286 10293
719 MACHINES APPAREILS NDA	1000\$ AVR MAI	115498	208256	14475	39704	8816 8608	6005 5783	10062	10674	64283 66023	109249 117057	17862 16618	42624 41339
722 MACH ELECT APPAR PR COUPURE	1000\$ AVR MAI	30576	51277	4809	11858	3829 3592	2013 2412	3656	2969	16020 15950	26350 27240	2262 2445	8087 7754
723 FILS CABLES ISOLAT ELEC	1000\$ AVR MAI	6439	12026	1142	3456	1206 1018	582 639	908	898	2826 2999	5312 4948	357 288	1778 2232
724 APPAR POUR TELECOMMUNICAT	1000\$ AVR MAI	28378	48020	2592	9133	5944 4970	3866 3177	7617	7250	8778 8049	21455 22121	3447 3090	6316 5312
725 APPAREILS ELECTRODOMESTIQUES	1000\$ AVR MAI	27880	25684	2591	1751	785 720	616 102	2434	2162	7617 8559	7153 7363	14453 14887	14002 13556
726 APP ELEC MEDICALE ET RADIOD	1000\$ AVR MAI	3435	5143	452	400	210 207	118 139	942	1244	1648 1414	3203 4079	183 174	178 338
729 MACH ET APP ELECTRIQUES NDA	1000\$ AVR MAI	45225	65400	7634	12262	2946 4349	733 726	12265	16026	17771 18085	29491 33465	4589 4652	6888 6760
731 VEHICULES POUR VOIES FERREES	1000\$ AVR MAI	2569	12121	838	4483	382 163	725 482	77	11	1207 1262	5896 4047	65 170	1006 1736
732 VEHICULES AUTOMOBILES ROUTIERS	1000\$ AVR MAI	220136	281100	53292	52565	52408 51335	9289 11799	6515	2690	74809 73070	176872 220448	33112 39110	39684 39618
TONNES	AVR MAI	169246	191742	40235	35844	37126 36186	7466 9947	5088	2383	60851 59207	116499 146770	25936 30990	29350 29750
733 VEHIC ROUT NON AUTOMOBILES	1000\$ AVR MAI	8099	9411	1233	1917	1110 975	293 233	971	360	3769 3829	5686 5348	1016 922	1155 1218



import

Waren - Produits	Monat Mois 1967 1968	EWG - CEE		France		Belg. - Lux.		Nederland		Deutschland (BR)		Italia	
		intra	extra	intra	extra	intra	extra	intra	extra	intra	extra	intra	extra
		734 LUFTFAHRZEUGE	1000\$ AVR MAI	8856	49182	1598	12717	2116 348	1545 5090	985	6779	3194 8156	20650 24073
735 WASSERFAHRZEUGE	1000\$ AVR MAI	4531	12420	1099	9014	556 673	123 376	924	253	1518 1375	1734 11350	434 664	1296 270
812 SANIT U HYG ARTKL HEIZK USW	1000\$ AVR MAI	10580	3628	3947	693	1834 1784	387 367	2222	592	1647 1625	1457 1817	930 936	499 458
821 MOEBEL	1000\$ AVR MAI	22173	5577	8195	1321	3604 3774	455 511	5822	1082	3823 3937	2477 2318	729 650	242 332
831 REISEARTIKEL TAESCHNERM U DGL	1000\$ AVR MAI	4075	972	889	94	981 679	150 170	828	192	1227 855	415 411	150 162	121 75
841 BEKLEIDUNG	1000\$ AVR MAI	72845	24630	11866	2615	10671 7908	1010 763	22404	3765	24626 18411	16178 15025	3278 2075	1062 1034
842 PELZWAREN	1000\$ AVR MAI	271	323	9	30	37 57	10 7	92	67	104 175	205 300	29 30	11 25
851 SCHUHE	1000\$ AVR MAI	22670	4603	4094	837	4226 2414	752 513	3455	380	10734 9041	2532 2388	161 110	102 118
861 FEINMECH U OPT ERZEUGNISSE	1000\$ AVR MAI	22316	27935	7087	7775	3707 3410	2132 2043	3993	4300	3895 4201	9628 10277	3634 3956	4100 4091
862 PHOTOCHEMISCHE ERZEUGNISSE	1000\$ AVR MAI	11749	6656	3069	1095	1068 1173	880 693	1151	868	3727 3873	2442 2867	2734 2313	1371 840
863 KINOFILME BELICHTET ENTWICK	1000\$ AVR MAI	765	1020	200	179	130 146	72 60	39	49	313 348	454 353	83 79	266 200
864 UHREN	1000\$ AVR MAI	4413	7032	1140	1700	646 666	743 625	650	351	1163 1156	2440 2611	814 755	1798 2043
891 MUSIKINSTR PLATTENSP SCHALLP	1000\$ AVR MAI	12932	8475	3417	1277	1744 1726	972 781	4498	2612	2036 2189	2840 2566	1237 993	774 1018
892 DRUCKEREIERZEUGNISSE	1000\$ AVR MAI	18295	8305	9343	3341	4273 3527	380 434	1959	960	1891 1706	2685 2575	829 786	939 1400
893 KUNSTSTOFFWAREN ANG	1000\$ AVR MAI	14267	3555	4195	977	2671 2505	233 287	3998	563	2510 2714	1307 1485	893 772	475 438
894 KINDERWAGEN SPORTART SPIELZG	1000\$ AVR MAI	8579	9662	2616	1639	1277 1002	978 975	1949	1286	2039 1806	4400 4637	698 582	1359 1190
895 BUEROBEDARF	1000\$ AVR MAI	3034	1823	849	672	555 621	203 177	494	263	447 361	487 533	689 688	198 301
896 KUNSTGEGENSTAENDE UND DGL	1000\$ AVR MAI	1163	3201	116	575	336 399	271 256	96	295	501 728	1738 2137	114 166	322 438
897 SCHMUCK GOLD UND SILBERWAREN	1000\$ AVR MAI	3815	1954	627	669	727 633	222 114	515	149	1798 2313	657 490	148 215	257 234
899 BEARBEITETE WAREN A N G	1000\$ AVR MAI	7080	7040	1554	1723	1333 1261	654 669	1365	1157	1777 1615	2888 2898	1051 601	618 729
911 POSTPAKETE ANDERW N ZUGEDRDN	1000\$ AVR MAI	4135	1679			31 35	6 10	4104	1673				
931 RUECKWAR U BESOND EIN U AUSF	1000\$ AVR MAI	98	283			3	4	95	279				
941 ZOOTIERE HUNDE KATZEN U DGL	1000\$ AVR MAI	214	463	87	99	34 33	66 92	8	126	56 58	141 201	29 18	31 42
951 KRIEGSWAFFEN UND MUNITION	1000\$ AVR MAI	1086	2578					842	2228	70 73	104 116	174 239	246 177
961 NICHT IN UMLAUF BEF MUENZEN	1000\$ AVR MAI	2	2710			2	15				1376 1660		1334 2165



## export

Waren - Produits	Monat	Mois	EWG - CEE		France		Belg. - Lux.		Nederland		Deutschland (BR)		Italia	
			1967	1968	intra	extra	intra	extra	intra	extra	intra	extra	intra	extra
734 AERONEFS	1000\$	AVR	11137	34115	3470	16984	685	2602	670	7473	4406	1490	1906	5566
		MAI					733	1441			6866	1275	1496	4304
735 BATEAUX	1000\$	AVR	9268	49004	1326	3907	855	4922	5318	11586	1154	23114	615	5475
		MAI					100	10			1412	37057	702	8539
812 APP SANIT HYG CHAUFF ECLAIR	1000\$	AVR	10650	7689	1037	1533	1843	202	1092	671	5038	3578	1640	1705
		MAI					1684	236			4837	3866	1590	1879
821 MEUBL SOMMIERS LITERIE SIM	1000\$	AVR	23441	12260	1530	2273	7282	295	2599	801	9056	5881	2974	3010
		MAI					6943	291			9183	6345	2890	3601
831 ARTI VOYAGE SACS A MAIN ETC	1000\$	AVR	4031	4518	518	958	592	105	302	134	1246	1764	1373	1557
		MAI					320	91			1077	1867	921	1970
841 VETEMENTS	1000\$	AVR	72134	44765	9869	12577	14622	1933	7776	1335	14980	9435	24887	19485
		MAI					11451	2098			10538	8198	19279	23075
842 FOURRURES SF ART CHAPELLERIE	1000\$	AVR	347	673	116	243	33	5	32	13	145	401	21	11
		MAI					42	10			151	440	46	38
851 CHAUSSURES	1000\$	AVR	19818	26985	2541	3521	797	242	1255	483	1328	2507	13897	20232
		MAI					459	237			941	2188	10614	17915
861 APP SCIENTIF ET D OPTIQUE	1000\$	AVR	23613	42624	3742	7892	978	337	3271	2216	13461	27559	2161	4620
		MAI					999	424			13678	28657	2040	4837
862 FOURNITURES PHOTOCINEMA	1000\$	AVR	11795	13118	2226	1308	4097	4340	1149	580	3204	5444	1119	1446
		MAI					2801	6531			3269	5978	563	837
863 FILMS CINEMA IMPRES DEVELOP	1000\$	AVR	422	1246	126	410	36	71	4	19	27	187	229	559
		MAI					32	37			34	161	351	619
864 HORLOGERIE	1000\$	AVR	4805	10032	1218	3141	50	79	98	50	2775	6053	664	709
		MAI					43	115			2660	6295	639	787
891 INSTR MUSIQUE PHONOS DISQUES	1000\$	AVR	12487	15711	1267	1609	2431	347	3140	3464	4485	8761	1164	1530
		MAI					2784	145			3777	9627	1144	1888
892 OUVRAGES IMPRINES	1000\$	AVR	18048	21173	3355	7091	4050	670	3089	1956	3592	9211	3962	2245
		MAI					3811	825			3656	9853	3010	2749
893 OUVR ET ART EN MAT PLAST NDA	1000\$	AVR	14378	8862	2121	1841	2761	296	1921	480	4705	4274	2870	1971
		MAI					2742	205			4432	4501	2759	2258
894 VOIT ENFANT ART SPORT JOUETS	1000\$	AVR	8054	11482	1561	1882	1139	2641	592	241	2585	4221	2177	2497
		MAI					630	1875			2151	4644	1694	2610
895 ARTICLES DE BUREAU	1000\$	AVR	3252	6047	469	1304	276	157	168	235	1741	3102	598	1249
		MAI					185	155			1545	3234	658	1154
896 OBJETS D ART ET ANTIQUITE	1000\$	AVR	1587	6321	363	4141	118	223	186	558	857	1119	63	280
		MAI					167	184			230	1873	77	437
897 BIJOUTERIE JOAILLERIE ORFEVR	1000\$	AVR	6370	11936	550	3216	291	568	61	18	1618	4243	3850	3891
		MAI					397	791			2012	4948	3637	4812
899 ARTICLES MANUFACTURES NDA	1000\$	AVR	6871	10307	1545	2172	802	548	653	347	2760	4601	1111	2639
		MAI					662	463			2516	4772	1114	2519
911 COLIS POSTAUX NON CL AILL	1000\$	AVR	1818	4760	1016	3493	1	10	801	1267				
		MAI												
931 MARCH EN RETOUR TRANSAC SPEC	1000\$	AVR		1644				297		1347				
		MAI						233						
941 ANIMAUX ZOO CHIENS CHATS SIM	1000\$	AVR	276	327	15	15	24	74	110	114	124	107	3	17
		MAI					32	16			69	119	4	5
951 ARMURERIE MUNITIONS GUERRE	1000\$	AVR	1815	3453					1259	1005	12	955	544	1493
		MAI									14	787	557	1206
961 MONNAIES HORS CIRCUL SF OR	1000\$	AVR	2	29		1	1	1			1	28		
		MAI										1		







**AUSSENHANDEL DER WICHTIGSTEN  
ASSOZIIERTEN ÜBERSEEISCHEN  
LÄNDER UND GEBIETE**

TAB. 13 a

Einfuhr nach Warenklassen

Mio \$

CST		1963		1964		1965		1966		1967		1966	1967				
		Welt	EWG	Monde	CEE	Welt	EWG	Monde	CEE	Welt	EWG		Monde				
													IV	I	II	III	IV
<b>MAURITANIE</b>																	
0+1	Nahrungs- und Genußmittel	1,5	1,3	1,3	1,1	2,1	1,1	3,2	1,5			0,9	1,0	1,8	1,2		
2+4	Rohstoffe	0,3	0,3	0,3	0,1	0,2	0,1	0,3	0,1			0,1	0,0	0,1	0,1		
3	Mineralische Brennstoffe	0,8	0,2	1,1	0,1	1,1	0,1	1,3	0,3			0,3	0,3	0,3	0,5		
7	Maschinen und Fahrzeuge	20,0	13,4	9,4	6,0	13,8	7,9	11,0	6,9			4,0	3,2	4,2	7,1		
5+6+8	Andere industrielle Erzeugnisse	7,8	7,4	3,7	3,1	6,5	5,6	6,6	5,4			2,3	1,4	2,8	2,6		
<b>MALI</b>																	
0+1	Nahrungs- und Genußmittel	7,2	1,6	6,2	1,6	8,7	2,1	7,5	1,2	8,1	1,5	2,6	1,0	0,9	2,3	3,9	
2+4	Rohstoffe	1,8	0,1	1,7	0,0	1,5	0,0	2,5	0,0	3,7	1,0	0,8	0,8	0,8	0,7	1,4	
3	Mineralische Brennstoffe	2,2	0,5	2,3	0,8	2,6	1,4	2,3	0,5	3,9	0,8	0,5	0,5	0,7	1,4	1,3	
7	Maschinen und Fahrzeuge	7,6	3,9	10,1	5,1	9,8	3,9	5,6	3,1	11,2	5,7	1,3	1,5	2,6	1,5	5,6	
5+6+8	Andere industrielle Erzeugnisse	15,5	7,6	16,3	6,4	20,3	4,9	18,1	4,2	24,6	8,6	6,3	10,1	3,4	3,9	7,2	
<b>NIGER</b>																	
0+1	Nahrungs- und Genußmittel	4,4	2,5	5,0	3,4	5,0	3,6	6,3	4,2			1,9	1,7				
2+4	Rohstoffe	0,7	0,0	0,7	0,0	1,4	0,1	2,0	0,1			0,4	0,5				
3	Mineralische Brennstoffe	2,7	0,2	2,7	0,5	2,4	0,3	3,8	0,4			0,5	0,5				
7	Maschinen und Fahrzeuge	4,2	3,2	6,3	5,2	8,1	6,3	9,8	7,6			2,9	3,0				
5+6+8	Andere industrielle Erzeugnisse	10,0	6,4	18,1	12,4	19,5	13,1	21,6	14,1			5,3	4,2				
<b>TCHAD</b>																	
0+1	Nahrungs- und Genußmittel	4,7	2,6	5,1	2,6	4,0	2,2	3,8	1,7			0,8	1,0	1,7	1,0		
2+4	Rohstoffe	1,0	0,3	1,0	0,3	1,1	0,4	0,9	0,1			0,3	0,2	0,2	0,2		
3	Mineralische Brennstoffe	4,5	0,3	4,8	0,3	6,4	0,2	4,4	0,2			0,9	1,0	1,1	1,2		
7	Maschinen und Fahrzeuge	6,3	5,4	7,7	6,4	6,6	5,5	6,9	5,6			2,1	2,3	2,4	1,4		
5+6+8	Andere industrielle Erzeugnisse	11,8	9,4	15,3	11,5	12,4	9,2	12,7	9,6			3,6	3,4	2,9	2,3		
<b>SÉNÉGAL</b>																	
		(a)															
0+1	Nahrungs- und Genußmittel	52,5	29,3	63,9	32,0	60,0	29,6	57,4	28,6			13,2	21,0	12,9			
2+4	Rohstoffe	2,8	1,8	3,2	2,0	7,1	1,7	8,5	2,2			2,3	2,2	2,7			
3	Mineralische Brennstoffe	8,4	2,4	8,0	1,9	10,3	0,9	9,9	1,0			1,2	1,4	1,9			
7	Maschinen und Fahrzeuge	27,0	23,4	27,4	22,8	23,4	19,9	24,1	21,2			5,0	5,1	8,9			
5+6+8	Andere industrielle Erzeugnisse	65,2	58,9	69,2	61,6	63,6	55,2	60,9	51,3			14,6	16,1	15,4			
<b>CÔTE-D'IVOIRE</b>																	
0+1	Nahrungs- und Genußmittel	28,2	15,8	40,6	20,6	42,0	23,1	51,0	27,9			1,5	9,6				
2+4	Rohstoffe	4,3	0,8	5,6	0,9	3,8	1,0	5,7	1,3			3,1	2,3				
3	Mineralische Brennstoffe	8,7	2,4	11,0	2,9	13,2	4,6	13,6	2,1			20,4	0,5				
7	Maschinen und Fahrzeuge	48,8	40,3	74,5	55,6	66,4	55,6	70,1	55,0			32,4	17,1				
5+6+8	Andere industrielle Erzeugnisse	79,4	69,5	113,1	98,6	110,6	94,4	115,8	96,1			11,7	33,7				
<b>TOGO</b>																	
0+1	Nahrungs- und Genußmittel	7,1	2,4	9,0	3,3	7,8	2,8	10,7	3,8			2,6	2,5	2,8	2,8		
2+4	Rohstoffe	1,2	0,0	1,1	0,1	0,9	0,1	1,1	0,2			0,3	0,3	0,5	0,3		
3	Mineralische Brennstoffe	1,7	0,2	1,9	0,3	1,6	0,4	2,0	0,5			0,5	0,5	0,6	0,6		
7	Maschinen und Fahrzeuge	5,4	3,9	9,9	7,9	14,5	12,3	10,6	8,6			2,5	2,1	2,4	2,6		
5+6+8	Andere industrielle Erzeugnisse	13,6	7,5	19,7	9,2	20,2	9,6	22,8	10,9			6,0	6,1	4,5	4,5		
<b>DAHOMEY</b>																	
0+1	Nahrungs- und Genußmittel	7,4	4,2	7,5	4,0	7,7	3,9	0,1	4,0			1,9	2,3	2,1			
2+4	Rohstoffe	9,8	0,1	0,7	0,0	0,7	0,1	0,6	0,1			0,1	0,3	0,1			
3	Mineralische Brennstoffe	2,0	0,7	1,9	0,5	1,9	0,4	1,5	0,4			0,3	0,4	0,5			
7	Maschinen und Fahrzeuge	6,1	5,2	4,9	4,1	5,7	5,0	6,0	5,0			1,5	2,1	1,8			
5+6+8	Andere industrielle Erzeugnisse	17,2	13,3	16,4	12,3	18,4	14,2	17,3	13,0			3,7	4,9	4,9			
<b>CAMEROUN ORIENTAL</b>																	
0+1	Nahrungs- und Genußmittel	15,3	8,7	15,3	10,2	16,5	10,7	15,3	10,1								
2+4	Rohstoffe	2,2	1,2	1,8	1,0	2,9	1,9	1,5	1,0								
3	Mineralische Brennstoffe	7,2	3,1	7,8	3,7	6,7	2,7	7,1	2,9								
7	Maschinen und Fahrzeuge	24,6	18,6	25,8	20,1	30,1	29,6	36,1	29,5								
5+6+8	Andere industrielle Erzeugnisse	58,8	42,2	64,8	49,8	70,3	54,7	69,3	56,0								
<b>REP. CENTRAFRICAINE</b>																	
0+1	Nahrungs- und Genußmittel	4,2	2,8	4,3	2,4	3,6	2,6	4,4	3,1			1,4	1,0	1,2	1,1		
2+4	Rohstoffe	0,7	0,1	0,5	0,1	0,2	0,1	0,6	0,1			0,1	0,1	0,1	0,2		
3	Mineralische Brennstoffe	1,4	0,2	1,3	0,3	1,9	0,4	1,7	0,3			0,7	0,3	0,4	0,5		
7	Maschinen und Fahrzeuge	7,1	6,0	7,6	6,1	8,2	6,4	9,2	7,7			3,4	3,8	3,5	3,4		
5+6+8	Andere industrielle Erzeugnisse	12,9	10,8	16,1	13,3	13,4	10,7	14,6	12,4			5,1	3,3	4,0	3,8		

TAB. 13 a

COMMERCE DES PRINCIPAUX  
ASSOCIÉS D'OUTRE-MER

## Importations par classes de produits

Mio \$

1963		1964		1965		1966		1967		1967					CST	
Monde	CEE	Welt	EWG	Monde	CEE	Welt	EWG	Monde	CEE	Welt						
										IV	I	II	III	IV		
<b>GABON</b>																
8,7	5,7	9,9	6,6	9,7	6,4	9,9	7,0			2,9	2,1	2,5	2,5		Prod. aliment., boissons, tabacs	0+1
0,4	0,3	0,5	0,2	0,7	0,4	0,7	0,4			0,2	0,1	0,2	0,3		Matières premières	2+4
2,7	0,9	3,0	1,1	3,1	0,8	3,6	1,4			1,0	0,7	0,9	1,0		Produits énergétiques	3
16,8	11,1	19,2	12,7	23,9	15,9	24,6	17,1			7,2	5,5	6,8	7,0		Machines et matériel de transp.	7
19,1	16,3	22,6	18,8	24,4	20,7	26,1	22,0			7,2	5,8	6,2	6,8		Autres produits industriels	5+6+8
<b>CONGO-BRAZZAVILLE</b>																
12,4	7,7	12,6	7,3	10,0	6,0	10,1	5,6			2,6	2,8	2,4	3,0		Prod. aliment., boissons, tabacs	0+1
0,6	0,2	0,5	0,2	0,5	0,3	0,7	0,4			0,2	0,1	0,2	0,2		Matières premières	2+4
4,1	1,2	4,2	1,2	4,7	1,1	4,2	1,5			1,2	1,0	1,2	1,3		Produits énergétiques	3
18,1	13,5	19,2	15,3	22,3	17,5	25,7	20,8			5,7	5,8	5,2	8,5		Machines et matériel de transp.	7
25,4	22,5	27,4	23,9	28,0	23,7	28,8	25,0			7,3	7,0	7,7	11,8		Autres produits industriels	5+6+8
<b>CONGO (R.D.)</b>																
87,0	16,6	43,7	9,6	.	.	71,1	19,4			18,3					Prod. aliment., boissons, tabacs	0+1
8,3	1,6	6,6	1,8	.	.	12,2	1,8			3,2					Matières premières	2+4
31,4	4,0	18,0	3,0	.	.	21,3	3,8			5,8					Produits énergétiques	3
83,1	49,4	80,4	46,4	.	.	92,2	58,6			19,4					Machines et matériel de transp.	7
106,3	60,7	113,5	72,0	.	.	109,0	70,1			26,4					Autres produits industriels	5+6+8
<b>MADAGASCAR</b>																
16,7	12,9	17,5	12,3	26,3	9,3	18,5	9,8			4,2	3,2	4,5	3,8		Prod. aliment., boissons, tabacs	0+1
2,3	0,6	1,8	0,7	2,4	1,1	4,2	1,9			0,8	1,0	1,0	0,4		Matières premières	2+4
6,7	0,8	7,0	1,0	7,5	1,1	9,1	0,9			3,9	1,6	2,7	2,0		Produits énergétiques	3
30,5	26,5	37,9	31,3	34,9	28,7	40,4	31,3			10,2	7,9	13,0	12,8		Machines et matériel de transp.	7
70,9	62,8	70,8	63,3	66,6	58,6	69,0	60,0			19,3	15,8	19,1	17,5		Autres produits industriels	5+6+8
<b>TERRITOIRE FRANÇAIS AFARS-ISSAS</b>																
4,7	2,0	6,0	2,2	6,9	2,4	7,4	2,7			3,0	1,7	1,9			Prod. aliment., boissons, tabacs	0+1
2,0	0,3	0,6	0,4	0,7	0,5	0,7	0,5			0,2	0,1	0,1			Matières premières	2+4
0,0	0,0	0,5	0,0	0,6	0,1	0,8	0,0			0,1	0,1	0,2			Produits énergétiques	3
1,3	1,1	2,0	1,8	1,2	0,9	2,3	2,1			0,2	0,2	0,3			Machines et matériel de transp.	7
13,0	10,9	11,7	8,9	13,8	10,5	11,9	9,4			3,1	3,5	3,5			Autres produits industriels	5+6+8
<b>SURINAM</b>																
9,4	4,1	9,6	3,9	10,1	3,9	10,8	3,9			3,0					Prod. aliment., boissons, tabacs	0+1
1,5	0,3	1,5	0,3	2,6	0,7	2,6	1,0			0,5					Matières premières	2+4
5,3	0,2	5,7	0,0	6,6	0,1	8,1	0,0			2,1					Produits énergétiques	3
15,4	5,7	28,4	9,7	30,6	8,6	29,4	9,6			7,4					Machines et matériel de transp.	7
26,7	10,6	35,3	10,9	45,3	13,0	38,6	13,5			9,8					Autres produits industriels	5+6+8
<b>LA RÉUNION</b>																
19,3	7,6	25,0	11,0	28,0	13,4	30,8	14,8	36,5	16,5	5,4	7,9	9,8	9,5	9,3	Prod. aliment., boissons, tabacs	0+1
3,7	1,2	3,9	1,3	4,1	1,2	4,3	1,2	4,5	1,8	1,0	0,8	1,4	1,2	1,1	Matières premières	2+4
1,8	0,3	1,9	0,3	2,1	0,2	2,6	0,3	3,1	0,3	0,8	0,7	0,8	0,8	0,8	Produits énergétiques	3
10,2	9,6	15,0	13,7	19,5	18,3	19,6	18,3	22,4	20,7	5,3	5,8	6,3	5,9	4,4	Machines et matériel de transp.	7
26,3	24,9	35,8	32,7	43,2	39,2	47,3	42,6	48,8	44,6	11,7	10,3	13,2	13,5	11,8	Autres produits industriels	5+6+8
<b>LA GUADELOUPE</b>																
16,5	13,1	17,7	13,3	21,3	16,5	25,5	20,2	24,6	19,4	6,3	6,3	6,1	6,1	6,1	Prod. aliment., boissons, tabacs	0+1
2,5	2,3	2,4	2,2	2,9	2,5	3,3	2,7	3,3	2,7	1,0	0,9	0,7	0,9	0,8	Matières premières	2+4
4,7	0,1	4,0	0,1	3,8	0,1	4,5	0,1	5,3	0,1	1,0	1,0	1,8	1,2	1,3	Produits énergétiques	3
11,9	10,2	15,6	13,3	18,6	15,4	18,9	16,2	21,7	16,8	4,6	5,3	5,3	3,9	7,2	Machines et matériel de transp.	7
25,8	24,6	30,4	27,7	38,5	37,7	40,6	36,5	44,7	39,6	11,2	10,7	11,9	9,7	12,4	Autres produits industriels	5+6+8
<b>LA MARTINIQUE</b>																
16,5	12,8	18,3	13,8	22,2	16,8	23,9	18,2	26,2	20,4	6,3	6,7	6,1	5,9	7,5	Prod. aliment., boissons, tabacs	0+1
2,6	2,2	3,1	2,5	3,1	2,5	2,9	2,3	3,2	2,5	0,6	0,8	1,8	0,2	0,4	Matières premières	2+4
3,9	0,1	4,2	0,1	4,5	0,1	4,8	0,1	5,2	0,1	1,0	1,0	1,6	1,2	1,4	Produits énergétiques	3
13,8	10,8	14,0	11,4	17,4	14,4	16,9	13,9	21,0	18,4	4,2	5,2	5,8	5,3	4,7	Machines et matériel de transp.	7
27,5	25,4	29,9	27,4	43,8	37,8	44,1	38,4	49,9	43,7	10,6	11,8	13,8	12,4	11,9	Autres produits industriels	5+6+8
<b>LA GUYANE FR.</b>																
2,9	2,2	4,4	3,3	5,7	3,9	7,8	4,6	9,3	5,6	2,0	1,8	2,5	2,4	2,6	Prod. aliment., boissons, tabacs	0+1
0,0	0,0	0,2	0,2	0,3	0,2	0,4	0,2	0,3	0,3	0,1	0,1	0,0	0,1	0,1	Matières premières	2+4
0,5	0,0	0,6	0,1	0,8	0,1	0,9	0,0	1,6	0,1	0,2	0,2	0,5	0,4	0,5	Produits énergétiques	3
2,6	2,4	3,8	3,4	6,1	4,7	8,5	6,9	14,1	11,2	2,7	3,9	3,3	3,3	3,6	Machines et matériel de transp.	7
3,9	3,6	6,9	6,3	7,0	6,1	10,1	9,0	17,2	15,5	3,3	3,1	4,6	4,3	5,2	Autres produits industriels	5+6+8

AUSSENHANDEL DER WICHTIGSTEN  
ASSOZIERTEN ÜBERSEEISCHEN  
LÄNDER UND GEBIETE

TAB. 13 b.

Ausfuhr wichtiger Waren

Mio \$

CST		1963		1964		1965		1966		1967		1966	1967				
		Welt	EWG	Monde	CEE	Welt	EWG	Monde	CEE	Welt	EWG	1966	Monde				
													IV	I	II	III	IV
<b>MAURITANIE</b>																	
031.20	Fisch, getrockn. - Poissons secs	1,1	0,0	1,3	0,03	2,0	0,0	1,9	0,0			0,4	0,4	0,4	0,7		
281.30	Eisenerze - Min. de fer	10,9	8,5	43,1	29,1	53,9	38,0	64,1	45,7			15,6	15,5	18,6	14,5		
292.20	Lacke, Gummen - Gommés	0,3	0,3	0,8	0,8	0,1	0,1	1,0	0,9			0,1	0,3	—	—		
<b>MALI</b>																	
001.1.0	Rinder - Bovins	1,4	—	3,0	—	4,5	—	2,8	—	3,2	—	0,8	0,5	0,6	1,0	1,1	
031.2.0	Fisch, getrockn. - Poissons conserv. simpl.	1,8	—	1,2	—	3,1	—	2,9	0,0	2,3	—	0,5	1,1	0,7	0,4	0,1	
221.1.2	Erdnüsse - Arachides décort.	4,1	1,1	8,2	0,2	2,3	0,0	1,2	—	1,8	0,0	0,1	0,0	1,1	0,7	—	
263.1.1	Rohbaumwolle - Coton en masse	1,4	0,7	1,2	0,7	2,6	0,0	3,1	0,1	4,9	0,7	1,9	0,6	3,6	0,6	0,1	
<b>NIGER</b>																	
001	Lebende Tiere - Animaux vivants	3,5	—	2,7	—	4,1	—	3,8	—			1,1	0,0				
054.2	Trockene Hülsenfrüchte - Légumes à cosse secs	0,4	—	0,1	0,0	3,1	—	0,5	—			0,1	0,2				
211	Häute, roh - Peaux brutes	0,3	0,2	0,5	0,3	0,6	0,0	0,5	0,3			0,1	0,1				
221.1.2	Erdnüsse - Arachides décort.	13,7	13,7	13,3	12,2	12,4	12,4	16,6	15,0			3,8	5,5				
421.4	Erdnussöl - Huile d'arachide	0,7	0,6	1,7	0,6	1,2	0,0	2,7	0,5			0,1	0,6				
<b>TCHAD</b>																	
001.1.0	Rinder - Bovins	2,1	—	1,7	—	2,1	—	2,3	—			0,8	0,0	0,5	0,4		
011.10	Viande de bovins	0,5	—	0,3	—	0,5	—	0,6	—			0,1	0,4	0,4	0,2		
211	Häute, roh - Peaux brutes	0,6	0,4	0,6	0,5	0,5	0,4	0,5	0,3			0,1	0,1	0,1	0,1		
263.1.1	Rohbaumwolle - Coton en masse	17,5	14,4	21,0	16,2	21,1	13,8	18,3	12,4			1,2	6,1	8,3	2,0		
<b>SÉNÉGAL</b>																	
046.0.1	Weizenmehl - Farine de from.	2,2	—	2,6	—	2,8	2,7	2,6	0,0			0,8	0,7	0,6			
081.3.1	Erdn.-Ölkuchen - Tourt. d'arach.	7,7	5,0	9,7	6,0	10,3	6,9	80,1	7,3			1,7	3,4	2,0			
221.1.2	Erdnüsse - Arachides décort.	35,3	35,3	36,9	34,9	37,3	36,0	52,2	45,3			8,6	14,6	5,7			
271.3	Kalziumphos. - Phosph. de Ca	5,3	3,2	9,6	4,2	10,8	5,0	10,4	4,3			0,7	0,2	4,6			
421.4	Erdnussöl - Huile d'arachide	39,0	38,4	48,8	47,6	53,2	52,8	53,5	52,3			12,7	15,6	11,9			
<b>CÔTE-D'IVOIRE</b>																	
051.3	Bananen - Bananes	14,1	13,7	13,0	12,5	11,3	8,5	11,4	10,0			4,1	3,2				
071.1.1	Kaffee Robusta - Caf. Robusta	99,1	62,6	128,4	93,6	104,9	56,4	122,5	60,8			24,2	28,9				
072.1	Kakao - Cacao	45,7	32,7	58,9	44,0	44,2	30,5	53,2	38,2			39,4	18,3				
242	Holz, roh - Bois bruts	46,3	39,0	64,7	53,5	60,7	48,3	60,3	49,7			14,6	14,0				
283.7	Manganerze - Minerai de Mn	1,8	0,7	2,0	0,6	3,0	0,2	3,1	0,7			0,9	0,4				
<b>TOGO</b>																	
071.1.1	Kaffee Robusta - Café Robusta	4,2	3,0	10,2	8,1	5,5	5,2	7,9	7,7			1,2	1,3	1,5	0,4		
072.1	Kakao - Cacao	4,8	4,0	6,6	5,6	6,8	6,5	6,8	6,1			2,2	4,7	1,6	0,3		
221.3	Palmnüsse, -kerne - Palmistes	1,6	1,6	1,8	1,8	2,4	2,3	2,2	2,2			0,1	0,4	0,5	0,5		
263.1	Rohbaumwolle - Coton en masse	1,4	1,2	0,7	0,5	1,2	0,4	1,1	0,6			0,3	0,2	0,7	0,3		
271.3	Kalziumphos. - Phosph. de Ca	4,3	2,2	7,9	3,8	8,7	5,8	15,3	10,3			3,2	4,0	2,6	4,1		
<b>DAHOMEY</b>																	
071.1.1	Kaffee Robusta - Café Robusta	0,5	0,5	0,6	0,6	0,4	0,4	0,2	0,2			0,0	0,1	0,3			
221.1.2	Erdnüsse - Arachides décort.	1,2	1,2	0,6	0,6	0,4	0,3	0,5	0,5			0,1	0,1	0,6			
221.3	Palmnüsse, -kerne - Palmistes	6,6	6,5	7,1	7,0	2,4	2,4	0,9	0,8			0,1	0,2	0,0			
422.2	Palmoil - Huile de palme	1,9	1,8	2,7	2,6	3,0	2,7	1,8	1,6			0,0	0,3	0,7			
422.4	Palmkernöl - Huile de Palmiste	—	—	—	—	4,0	3,3	2,4	1,6			0,5	1,0	0,6			
<b>CAMEROUN</b>																	
051.3	Bananen - Bananes	3,6	3,6	5,4	4,5	4,5	4,4	3,0	3,0								
071.1.1	Kaffee Robusta - Café Robusta	16,0	10,6	17,5	9,7	17,8	12,0	27,4	14,7								
072.1	Kakao - Cacao	32,5	28,7	27,8	26,9	26,3	23,9	28,7	22,3								
242.3	Holz, roh - Bois bruts	6,2	5,2	4,9	3,6	7,7	6,3	9,4	7,1								
263.1	Rohbaumwolle - Coton en masse	8,3	7,9	3,6	3,4	9,1	8,3	10,2	8,9								
<b>RÉP. CENTRAFRICAINE</b>																	
071.1.1	Kaffee Robusta - Café Robusta	3,0	3,0	7,7	6,5	3,9	3,9	7,2	7,2			0,6	0,9	1,8	2,2		
221	Erdnüsse - Arachides	0,0	0,0	0,9	0,8	1,0	0,9	0,4	0,3			0,1	0,0	0,0	0,3		
231.1	Nat. Kautschuk - Caoutch. nat.	0,5	0,3	0,4	0,3	0,4	0,3	0,5	0,5			0,1	0,0	0,1	0,1		
263.1.1	Rohbaumwolle - Coton en masse	5,5	5,3	5,6	5,3	5,0	3,3	4,5	3,2			1,3	1,4	1,8	1,5		
667.2.0	Diamanten - Diamants	10,6	1,5	12,4	2,6	14,2	3,8	16,5	2,9			5,0	2,8	4,4	2,5		

TAB. 13 b

COMMERCE DES PRINCIPAUX  
ASSOCIÉS D'OUTRE-MER

## Exportations des principaux produits

Mio \$

CST		1963		1964		1965		1966		1967		1967							
		Monde	CEE	Welt	EWG	Monde	CEE	Welt	EWG	Monde	CEE	Welt							
												IV	I	II	III	IV			
<b>GABON</b>																			
242	Holz, roh - Bois bruts	28,9	24,0	35,4	29,1	31,9	25,2	31,0	25,9			7,7	7,2	6,6	8,8				
283.7.0	Manganerze - Min. de Mangan.	13,6	4,6	19,8	6,2	26,8	8,5	31,1	9,9			8,2	7,4	4,3	7,5				
286.0.0	Uranerze - Minerais d'Uranium	7,0	7,0	7,9	7,9	8,7	8,7	9,0	9,0			2,0	2,4	2,0	1,2				
331.0.1	Erdöl, roh - Pétrole brut	10,5	9,3	12,7	11,3	14,7	12,4	15,7	10,7			4,2	5,2	4,7	10,4				
631.2.1	Furn. Holz - Bois plaqués	7,0	2,0	7,2	2,1	6,8	2,1	6,1	2,4			1,8	1,3	1,7	1,6				
<b>CONGO-BRAZZAVILLE</b>																			
221.3.0	Palmnüsse, -kerne - Palmistes	1,3	1,3	0,8	0,8	0,7	0,6	0,6	0,3			0,2	0,2	0,1	0,2				
242	Holz, roh - Bois bruts	13,8	11,7	18,9	15,5	17,8	13,8	19,2	14,2			5,4	3,4	2,7	5,8				
331.0.1	Erdöl, roh - Pétrole brut	1,4	1,4	1,0	1,0	0,1	1,0	0,9	0,9			0,3	0,2	0,0	0,0				
422.2.0	Palmöl - Huile de palme	0,7	0,7	0,6	0,6	0,5	0,4	0,1	0,0			0,0	—	—	0,0				
667.2.0	Diamanten - Diamants	19,3	13,5	19,7	9,4	20,0	9,9	15,2	7,4			5,2	2,9	3,4	5,8				
<b>CONGO (R.D.)</b>																			
071.1.1	Kaffee Robusta - Café Robusta	23,2	16,3	19,9	15,9	.	.	.	.			.	.	.	.				
231	Rohkautschuk - Caoutchouc brut	22,7	12,8	13,6	7,2	.	.	.	.			.	.	.	.				
283.6	Zinnerze - Minerais d'étain	9,9	9,0	10,8	10,6	.	.	.	.			.	.	.	.				
422.2.0	Palmöl - Huile de palme	31,8	24,7	22,4	21,9	.	.	.	.			.	.	.	.				
667.2.0	Diamanten - Diamants	33,5	—	26,1	—	.	.	.	.			.	.	.	.				
682	Kupfer - Cuivre	161,6	14,3	138,5	128,9	.	.	.	.			.	.	.	.				
689.5.1	Kobalt - Cobalt	22,8	—	17,3	17,3	.	.	.	.			.	.	.	.				
<b>MADAGASCAR</b>																			
042	Reis - Riz	5,4	4,1	5,9	4,8	2,7	2,5	4,3	3,2			0,7	1,0	1,2	2,0				
061	Zucker - Sucre	9,0	5,6	9,7	5,4	4,9	2,7	6,0	0,9			2,6	2,0	1,9	2,1				
071.1.1	Kaffee Robusta - Café Robusta	23,6	14,2	24,0	16,8	28,6	14,8	30,3	17,3			7,9	8,7	6,0	10,8				
075.2.1	Vanille - Vanille	4,2	0,5	6,4	0,5	9,9	1,6	9,0	2,0			2,7	0,7	1,2	1,3				
265.4	Sisal - Sisal	7,3	5,7	8,3	5,5	5,4	3,4	3,9	2,6			1,1	1,0	0,9	0,5				
<b>TERRITOIRE FRANÇAIS AFARS-ISSAS</b>																			
001	Lebende Tiere - Animaux vivants	0,0	—	0,0	0,0	0,0	—	0,0	—			0,0	—	—	—				
041	Weizen - Froment, épeautre, méteil	0,0	—	0,0	—	0,0	—	0,0	—			0,0	0,0	0,0	—				
211	Häute, roh - Peaux brutes	0,1	0,0	0,1	0,0	0,1	—	0,1	—			0,0	0,0	0,0	—				
212	Pelzfelle, roh - Pelleteries brutes	—	—	0,0	0,0	—	—	—	—			—	—	—	—				
<b>SURINAM</b>																			
042.2.2	Sonstiger Reis - Autres riz	2,7	1,9	1,7	1,5	2,6	2,2	2,7	2,2			1,0	—	—	—				
283.3.0	Aluminiumerze und Konzentrate-Minerais conc-aluminium(bauxite)	35,1	0,0	38,5	0,0	42,7	0,1	48,2	0,1			11,2	—	—	—				
<b>LA RÉUNION</b>																			
061.3.0	Zucker - Sucre	32,0	26,9	31,4	30,4	26,7	25,4	32,5	31,6	29,6	28,6	12,8	11,4	0,3	5,3	12,6			
075.2.1	Vanille - Vanille	0,8	0,5	0,5	0,4	0,6	0,5	0,2	0,2	0,2	0,1	0,1	0,0	0,0	0,1	0,1			
112.4.1	Rum - Rhum	1,5	1,4	1,7	1,7	1,6	1,6	1,7	1,7	1,3	1,3	0,6	0,4	0,0	0,3	0,6			
551.1.3	Vetiver- und Geraniumöl - Es-sences de vetiver et de géranium	3,4	2,7	3,3	2,3	3,9	2,6	3,6	2,4	4,2	3,0	1,5	1,0	0,8	1,1	1,3			
<b>LA GUADELOUPE</b>																			
051.3.0	Bananen - Bananes	11,6	11,6	7,2	7,2	11,3	11,3	11,4	11,4	11,3	11,1	0,8	0,0	0,8	2,5	8,0			
061.3.0	Zucker - Sucre	21,1	11,9	23,0	18,3	21,3	15,8	18,6	12,9	16,4	10,8	1,4	3,6	10,1	1,4	1,3			
112.4.1	Rum - Rhum	3,1	3,1	2,4	2,4	2,4	2,4	2,3	2,3	2,6	2,6	0,9	0,5	0,3	0,7	1,1			
<b>LA MARTINIQUE</b>																			
051.3.0	Bananen - Bananes	12,4	11,5	12,0	11,0	[25,1]	[24,6]	29,2	29,0	20,4	20,3	10,2	5,4	2,7	11,7	0,6			
053	Obst, zubereit. - Fruits prép.	4,2	4,2	3,7	3,7	3,6	3,5	3,6	3,5	3,2	3,2	0,8	0,4	0,7	1,3	0,8			
061.3.0	Zucker - Sucre	11,1	9,8	7,5	7,5	9,3	9,0	4,6	4,5	5,8	5,7	0,0	0,8	2,6	2,7	0,3			
112.4.1	Rum - Rhum	5,8	5,7	4,2	4,1	4,4	4,3	4,6	4,5	4,0	3,9	2,0	1,0	0,4	1,1	1,5			
<b>LA GUYANE FR.</b>																			
031.3.1	Garnelen - Crevettes	0,0	0,0	0,1	0,0	1,9	0,1	2,3	0,1	2,9	0,1	0,5	0,3	0,9	1,2	0,5			
112.4.1	Rum - Rhum	0,2	0,2	0,2	0,1	0,1	0,1	0,1	0,1	0,0	0,0	0,1	0,0	0,0	0,0	0,0			
242	Holz, roh - Bois bruts	0,2	0,0	0,3	0,2	0,5	0,4	0,5	0,4	0,2	0,1	0,1	0,1	0,0	0,1	0,0			

13

**AUSFUHR DER ASSOZIIERTEN ÜBERSEEGBIETE**

**TAB. 14 a**

Indices der Durchschnittspreise (Vorläufige Reihe)

1962 = 100

Indices globaux de prix (Série provisoire)

Länder	1962	1964	1965	1966	1967	1966			1967				Pays
						II	III	IV	I	II	III	IV	
Mauretanien	100	104	[108]	[108]		[104]	[106]	[115]	[106]	[103]	[100]		Mauritanie
Mali	100	162	126	120		128	127	113	155	142	149		Mali
Obervolta	100	109	118	128		.	128	134					Haute-Volta
Niger	100	90r	99	83		82	89	78	125				Niger
Senegal	100	98	97	98		97	98	97	96				Sénégal
Elfenbeinküste	100	114	98r	113		111	113r	117	115				Côte-d'Ivoire
Togo	100	111	102r	118		115	127r	137	129	115	113		Togo
Dahome	100	110	121r	118		127r	166r	101	111	113	113		Dahomey
Kamerun (Ost)	100	111	100	99		104	109	109	110				Cameroun (Oriental)
Tschad	100	98	99	101		102	101	101	98	100	95		Tchad
Zentralafrika	100	131	123	136		120	132	134	134	133	128		Centrafrique
Gabun	100	103	102	103		104	103	101	100	97	102		Gabon
Kongo (Brazza)	100	92	92	92		93	92	93	88	88	89		Congo (Brazza)
Kongo (DR)	100	[94]											Congo (R.D.)
Rwanda	.	.											Rwanda
Burundi	.	.											Burundi
Somalia	100	.											Somalie
Madagaskar	100	110	104	103		106	102	104	107	105	102		Madagascar
<b>EAMA Ingesamt</b>	<b>100</b>	<b>[103]</b>											<b>TOTAL EAMA</b>
Kongo (DR) ausgeschlossen	100	[108]	101	106									Congo (R.D.) exclu
Curaçao	100	85	82	81		81	80	83	83				Curaçao
Aruba	100	92	87	84		80	88	84	84				Aruba
Surinam	100	95	96	103		108	103	101					Surinam
Französische Somaliküste	100	—	—	—		—	—	—	—	—	—		Côte française des Somalis
Komoren	100	92r	91										Comores
St-Pierre-und-Miquelon	100	112	120	117									Saint-Pierre-et-Miquelon
Neu-Kaledonien	100	99	107	107		110	107	102	103	100	100		Nouvelle-Calédonie
Französisch-Polynesien	100	98	111	103									Polynésie française
<b>TOM Ingesamt</b>	<b>100</b>	<b>[90]</b>											<b>TOTAL TOM</b>
Reunion	100	113	106	111	107	114	109	114	120	118	118	95	Réunion
Guadeloupe	100	128	127	124	126	133	126	118	118	125	117	129	Guadeloupe
Martinique	100	122	[122]	129	130	127	117	163	133	123	130	[88]	Martinique
Französisch Guayana	100	102	115	129	128	[123]	113	108	125	130	123	136	Guyane Fr.
<b>DOM Ingesamt</b>	<b>100</b>	<b>120</b>	<b>[118]</b>	<b>121</b>	<b>121</b>	<b>[125]</b>	<b>117</b>	<b>131</b>	<b>123</b>	<b>122</b>	<b>121</b>	<b>[105]</b>	<b>TOTAL DOM</b>
<b>AOM Ingesamt :</b>													<b>TOTAL AOM :</b>
<b>nach der Welt</b>	<b>100</b>	<b>[98]</b>											<b>vers le Monde</b>
Kongo (DR) ausgeschlossen	100	[100]											Congo (R.D.) exclu
<b>nach der EWG</b>	<b>100</b>	<b>[103]</b>											<b>vers la CEE</b>
Kongo (DR) ausgeschlossen	100	[106]											Congo (R.D.) exclu



TAB. 14 b

## EXPORTATIONS DES ASSOCIÉS D'OUTRE-MER

Index des Volumens (Vorläufige Reihe)

1962 = 100

Indices de volume (Série provisoire)

Länder	1962	1964	1965	1966	1967	1967			1966				Pays
						II	III	IV	I	II	III	IV	
Mauretanien	100	1 582	[1 910]	[2 313]		[2 403]	[2 490]	[2 086]	[2 275]	[2 869]	[2 383]		Mauritanie
Mali	100	102	124	109	112	114	80	144	69	227	94	50	Mali
Obervolta	100	111	115	114		.	88	106					Haute-Volta
Niger	100	107 <sub>r</sub>	131	177		255	298	150	121				Niger
Senegal	100	100	106	123		145	124	95	128	109			Sénégal
Elfenbeinküste	100	145	153 <sub>r</sub>	150		139 <sub>r</sub>	99 <sub>r</sub>	188	156				Côte-d'Ivoire
Togo	100	159	154 <sub>r</sub>	177		222 <sub>r</sub>	145 <sub>r</sub>	113	203	167	133		Togo
Dahome	100	110	103 <sub>r</sub>	83		129	67	58	124	130	114		Dahomey
Kamerun (Ost)	100	107	115	128		108	99	112	165				Cameroun (Oriental)
Tschad	100	163	167	142		239	107	62	168	244	77		Tchad
Zentralafrika	100	156 <sub>r</sub>	151	160		202	141 <sub>r</sub>	157	128	177	158		Centrafrique
Gabun	100	150	164	168		138	172	182	179	182	214		Gabon
Kongo (Brazza)	100	147	145	134		70	175	158	107	137	197		Congo (Brazza)
Kongo (DR)	100	[120]											Congo (R.D.)
Rwanda	.	.											Rwanda
Burundi	.	.											Burundi
Somalia	100	.											Somalie
Madagaskar	100	88	93	101		95	100	116	96	95	116		Madagaskar
<b>EAMA Ingesamt</b>	<b>100</b>	<b>[139]</b>											<b>TOTAL EAMA</b>
Kongo (DR) ausgeschlossen	100	[130]	139	144									Congo (R.D.) exclu
Curaçao	100	116	114	112		110	111	112	101				Curaçao
Aruba	100	96 <sub>r</sub>	96 <sub>r</sub>	98		99	88	104	106				Aruba
Surinam	100	118	143	202		193	206	214					Surinam
Französische Somaliküste	100	—	—	—		—	—	—	—	—	—		Côte française des Somalis
Komoren	100	171 <sub>r</sub>	161										Comores
St-Pierre-und-Miquelon	100	115	100	118									Saint-Pierre-et-Miquelon
Neu-Kaledonien	100	174	183	217		203	217	235	210	206	184		Nouvelle Calédonie
Französisch-Polynesien	100	105 <sub>r</sub>	86	83									Polynésie française
<b>TOM Ingesamt</b>	<b>100</b>	<b>[109]</b>											<b>TOTAL TOM</b>
Reunion	100	100	98	107	103	29	96	160	132	14	73	188	Réunion
Guadeloupe	100	77	85	80	73	123	63	33	46	109	48	94	Guadeloupe
Martinique	100	72	[109]	103	82	106	107	99	73	70	159	[44]	Martinique
Französisch-Guayana	100	137	534	566	618	650	741	599	378	1 103	927	419	Guyane
<b>DOM Ingesamt</b>	<b>100</b>	<b>83</b>	<b>[99]</b>	<b>92</b>	<b>88</b>	<b>98</b>	<b>91</b>	<b>98</b>	<b>85</b>	<b>72</b>	<b>100</b>	<b>108</b>	<b>TOTAL DOM</b>
<b>AOM Ingesamt :</b>													<b>TOTAL AOM :</b>
<b>nach der Welt</b>	<b>100</b>	<b>[121]</b>											<b>vers le Monde</b>
Kongo (DR) ausgeschlossen	100	[121]											Congo (R.D.) exclu
<b>nach der EWG</b>	<b>100</b>	<b>[118]</b>											<b>vers la CEE</b>
Kongo (DR) ausgeschlossen	100	[111]											Congo (R.D.) exclu

**ENTWICKLUNG DES HANDELS**  
**der wichtigsten Drittländer**

**TAB. 15**

Mio \$

Période Zeitraum	Grèce Griechenland 1)		Turquie Türkei 1)		Royaume-Uni Großbritannien		Irlande Irland		Norvège Norwegen		Suède Schweden	
	Monde	CEE	Welt	EWG	Monde	CEE	Welt	EWG	Monde	CEE	Welt	EWG
<b>Import</b>												
1958	564,9	204,7	315,1	101,9	10 488,1 <sup>G</sup>	1 491,5	555,5	61,7	1 309,9 <sup>G)</sup>	463,0	2 366,3 <sup>G)</sup>	989,0
1960	702,0	236,1	467,6	166,3	12 713,9	1 853,0	633,9	82,1	1 459,3	480,1	2 899,2	1 154,0
1961	714,0	272,2	509,4	165,7	12 314,2	1 897,4	728,5	99,0	1 614,0	521,2	2 920,6	1 167,0
1962	701,2	303,8	622,1	188,2	12 577,6	1 983,9	766,2	121,2	1 654,3	517,2	3 114,1	1 268,8
1963	804,2	320,2	690,6	196,9	13 496,5	2 154,4	857,9	130,7	1 821,0	543,1	3 389,1	1 318,2
1964	885,1	374,6	542,0	155,8	15 437,7	2 563,4	973,9	152,3	1 982,3	571,5	3 853,0	1 440,0
1965	1 133,7	469,2	576,8	164,4	16 103,1	2 785,2	1 040,5	158,9	2 205,7	643,9	4 378,4	1 643,4
1966	1 222,9	503,9	724,7	238,6	16 671,1	3 090,5	1 043,3	140,8	2 402,6	668,8	4 573,8	1 650,6
1967	1 186,3	527,4	686,1	238,5	17 714,3	3 478,9	1 074,0	156,6	2 743,6	690,4	4 702,7	1 654,9
Part des import. totales 3)	CEE Etats-Unis	44,5 % 8,4 %	CEE Etats-Unis	34,8 % 24,0 %	CEE Etats-Unis	19,6 % 12,6 %	CEE Roy.-Uni	14,6 % 50,2 %	CEE Suède	25,2 % 19,4 %	CEE Roy.-Uni	35,2 % 14,7 %
1966 II	299,9	123,0	177,3	60,0	4 183,3	781,7	239,9	33,6	564,3	176,0	1 127,0	398,5
III	300,2	124,3	180,3	51,0	4 197,1	766,4	271,9	33,1	547,5	143,9	1 056,6	384,2
IV	349,9	138,9	185,1	62,2	3 965,1	711,0	279,4	37,7	719,0	192,0	1 209,0	439,7
1967 I	267,0	119,0	159,9	56,1	4 506,2	850,4	280,9	44,4	678,8	172,0	1 187,4	419,8
II	298,8	140,4	168,2	67,8	4 536,9	874,8	275,6	38,5	707,5	188,0	1 141,3	395,8
III	275,6	129,1	183,3	57,6	4 265,6	823,8	260,6	36,3	641,7	155,5	1 133,7	409,9
IV	344,9	138,9	174,7	57,0	4 405,6	929,9	257,0	37,4	718,3	174,9	1 240,3	429,4
1968 I			183,2	76,7	4 782,5	999,4			676,3	169,8		
1967 M	103,5	44,0	56,2	18,8	1 520,9	288,3	97,9	15,4	239,1	58,6	380,0	133,5
A	93,6	46,9	63,3	27,7	1 491,8	279,7	91,0	13,1	241,3	64,5	384,9	134,4
M	112,1	49,6	51,6	20,3	1 521,9	281,2	93,5	12,4	227,3	59,9	382,9	130,0
J	93,0	43,9	53,3	19,8	1 544,6	314,7	91,2	12,8	237,5	62,9	376,8	134,7
J	80,7	37,6	46,7	16,9	1 372,5	268,9	92,7	13,4	195,1	43,2	334,9	127,6
A	99,0	47,6	69,5	18,8	1 483,4	277,9	83,8	11,0	214,6	53,4	386,3	137,3
S	96,0	44,2	67,1	21,9	1 430,7	279,8	83,6	11,9	231,2	59,1	412,5	145,0
O	87,8	40,9	55,8	17,8	1 473,0	323,5	87,0	13,5	260,0	62,1	403,0	144,3
N	109,9	50,7	55,9	16,3	1 584,8	335,4	96,5	12,5	253,0	60,4	446,0	209,6
D	147,8	47,2	63,0	22,9	1 386,6	273,7	75,2	11,4	204,9	52,3	391,4	127,8
1968 J	82,8	39,9	49,2	19,5	1 568,4	333,4	87,5	14,3	228,3	61,6	451,6	155,6
F			75,8	29,8	1 532,2	318,9	97,9	15,5	188,6	50,1	427,0	138,3
M			58,2	27,4	1 597,5	346,8			249,5	58,1	411,0	145,3
A					1 552,4	318,2			231,4	52,6		
<b>Export</b>												
1958	231,8	98,1	264,0	89,8	9 276,0 <sup>G</sup>	1 285,7	366,0	17,0	743,3 <sup>G)</sup>	202,0	2 087,9 <sup>G)</sup>	647,2
1960	203,2	66,8	320,4	106,9	10 348,7	1 587,9	426,7	27,7	879,2	225,9	2 564,3	811,0
1961	223,3	68,1	347,2	128,3	10 754,4	1 865,5	502,5	34,0	929,5	230,6	2 737,6	902,9
1962	248,6	88,7	381,1	154,2	11 058,6	2 188,1	487,2	30,8	972,9	262,3	2 922,5	961,8
1963	290,1	95,0	368,1	139,8	11 854,7	2 500,0	548,5	43,7	1 073,1	289,0	3 202,0	1 025,8
1964	308,6	115,6	410,8	137,6	12 341,2	2 538,9	622,7	72,0	1 290,3	338,3	3 671,9	1 161,8
1965	327,8	122,0	459,0	155,3	13 722,2	2 744,8	627,0	79,6	1 442,6	361,1	3 973,1	1 234,8
1966	406,0	144,0	490,5	171,4	14 660,9	2 920,5	681,6	74,9	1 561,8	379,3	4 272,5	1 293,2
1967	495,2	199,9	522,8	176,8	14 370,3	2 872,4	784,3	66,7	1 736,4	404,4	4 528,0	1 212,5
Part des export. totales 4)	CEE Etats-Unis	40,4 % 13,4 %	CEE Etats-Unis	33,9 % 24,8 %	CEE Etats-Unis	20,0 % 12,2 %	CEE Roy.-Uni	8,5 % 72,0 %	CEE Roy.-Uni	23,3 % 19,3 %	CEE Roy.-Uni	26,7 % 13,3 %
1966 II	87,2	24,9	82,3	25,4	3 492,2	707,7	142,9	17,9	382,3	91,9	1 097,8	339,8
III	67,5	25,6	76,0	34,8	3 485,7	657,5	185,9	19,0	377,1	97,6	993,8	308,0
IV	142,6	66,1	187,2	72,6	3 994,0	770,5	193,6	17,6	416,8	97,1	1 197,4	340,9
1967 I	128,6	34,8	134,8	34,4	3 866,2	750,4	180,4	18,9	404,3	91,7	1 045,4	283,2
II	90,6	30,0	94,9	26,4	3 878,4	754,4	188,4	17,2	448,9	96,9	1 232,6	318,6
III	97,7	49,0	83,5	34,2	3 441,1	663,4	214,5	16,3	401,1	98,7	1 015,1	292,0
IV	178,3	86,1	209,0	81,8	3 184,6	704,2	201,2	14,2	482,1	117,1	1 234,9	318,7
1968 I			157,0	38,2	3 743,7	771,1			464,2	113,6		
1967 M	40,1	11,4	41,2	9,4	1 290,0	264,0	64,1	6,8	137,2	31,1	352,4	95,2
A	38,4	11,9	43,9	9,8	1 270,3	251,4	60,9	5,3	151,2	33,8	401,8	102,3
M	28,5	9,1	28,3	7,8	1 331,7	266,8	64,4	4,8	147,4	29,4	385,4	107,1
J	24,3	9,0	22,7	8,8	1 262,3	233,3	63,1	7,2	149,0	33,5	448,0	109,4
J	29,0	12,5	21,1	8,1	1 232,8	224,2	65,4	6,0	121,3	27,7	320,8	89,9
A	24,7	12,1	24,3	9,2	1 099,8	212,1	70,0	5,4	141,5	35,4	323,8	90,3
S	43,9	24,4	38,1	16,9	1 090,9	219,8	76,8	4,9	138,2	35,3	370,5	113,4
O	59,2	31,7	56,7	27,6	986,6	232,9	72,0	4,0	154,4	34,6	386,4	109,2
N	53,7	26,1	75,2	29,1	1 057,2	240,6	78,0	5,6	163,9	38,4	403,8	107,1
D	65,4	28,3	77,1	25,1	1 125,7	229,4	50,5	4,7	163,1	43,5	447,0	105,2
1968 J	31,2	11,3	55,9	14,9	1 200,7	252,3	55,9	6,0	145,4	40,8	346,7	103,1
F			61,5	14,8	1 267,8	263,5	56,4	6,9	153,3	33,9	346,0	108,5
M			39,6	8,5	1 270,9	255,2			165,5	38,9	426,4	110,0
A					1 224,1	268,2			152,2	30,8		

1) Assoziiert. 2) Ab 1959.

3) Anteil der EWG und des wichtigsten Nicht-EWG-Landes in vH des Gesamthandels im letztverfügbaren Jahr.

1) Pays associé. 2) A partir de 1959.

3) Pourcentages du commerce avec la CEE et avec le principal autre pays partenaire, par rapport au commerce total dans la dernière année disponible.

TAB. 15

ÉVOLUTION DU COMMERCE  
des principaux pays tiers

Mio \$

Période Zeitraum	Danemark Dänemark		Suisse Schweiz		Autriche Österreich		Finlande Finnland		Portugal		Espagne Spanien	
	Monde	CEE	Welt	EWG	Monde	CEE	Welt	EWG	Monde	CEE	Welt	EWG
<b>Import</b>												
	G <sup>1)</sup>											
1958	1 359,4	483,5	1 707,1	1 003,3	1 073,5	583,3	728,5	213,8	479,4	187,7	872,5	196,6
1960	1 799,2	692,8	2 245,1	1 369,9	1 415,8	799,6	1 063,4	367,2	543,8	208,4	722,9	182,2
1961	1 863,9	735,1	2 714,3	1 694,8	1 484,7	883,8	1 150,8	402,9	653,7	249,1	1 092,3	285,2
1962	2 122,2	802,0	3 021,7	1 907,3	1 552,1	919,1	1 228,3	413,2	586,5	214,8	1 569,4	467,1
1963	2 120,1	761,2	3 255,3	2 084,1	1 675,4	976,6	1 208,4	361,8	650,9	225,6	1 955,2	656,5
1964	2 604,6	922,8	3 616,3	2 242,6	1 863,3	1 095,8	1 505,0	447,5	761,0	251,6	2 259,1	811,9
1965	2 811,2	1 000,1	3 706,4	2 305,1	2 100,2	1 243,2	1 645,7	507,7	895,9	313,0	3 018,8	1 127,7
1966	2 990,0	1 028,5	3 957,3	2 351,6	2 327,2	1 367,5	1 726,4	492,3	1 011,6	349,8	3 590,7	1 345,2
1967	3 128,4	1 024,9	4 216,2	2 513,4	2 309,3	1 317,4	1 810,8	493,6	1 013,3	340,0	3 468,2	1 280,9
Part des import. totales 1)	CEE Suède	32,7 % 21,6 %	CEE Etats-Unis	59,6 % 8,2 %	CEE Suisse	57,0 % 7,3 %	CEE U.R.S.S.	27,3 % 15,7 %	CEE Roy.-Uni	33,5 % 13,8 %	CEE Etats-Unis	36,9 % 16,8 %
1966 II	739,1	246,8	891,6	549,8	584,7	347,6	434,1	134,3	253,2	92,8	937,8	352,9
1966 III	697,6	249,2	987,0	599,6	572,9	336,0	423,9	113,6	236,9	80,1	827,4	296,4
1966 IV	816,5	292,1	1 038,5	631,9	603,4	356,3	479,7	125,0	337,9	118,6	870,2	318,9
1967 I	773,8	248,7	1 007,7	641,3	566,4	329,4	420,4	125,4	182,4	61,7	884,1	341,1
1967 II	804,8	271,6	1 059,0	637,6	578,9	340,0	434,6	117,0	282,1	88,1	933,7	356,8
1967 III	738,1	238,9	1 010,2	604,3	546,2	319,7	391,2	112,8	236,8	83,9	843,3	295,9
1967 IV	847,4	265,7	1 139,3	630,2	617,8	328,3	564,0	138,4	312,0	106,3	807,0	287,1
1968 I	773,0	239,3	1 073,7	626,3	615,0	356,0			199,1	61,2	853,6	298,9
1967 M	265,3	85,3	355,3	211,6	202,5	120,5	135,6	39,6	81,9	28,9	295,7	116,7
1967 A	269,8	90,8	336,9	204,3	189,0	112,7	152,3	42,7	100,9	30,9	298,8	117,8
1967 M	285,8	100,0	352,1	206,6	166,6	110,0	150,6	38,1	98,9	29,5	318,9	114,7
1967 J	249,5	80,7	370,0	226,7	204,8	117,4	131,8	36,2	83,6	28,2	316,0	124,3
1967 J	210,9	70,7	339,8	204,7	185,2	106,9	125,2	37,2	84,2	29,0	289,7	109,6
1967 A	263,3	87,6	323,3	189,7	178,1	104,2	134,6	37,4	86,4	31,4	283,9	101,1
1967 S	263,9	80,6	347,2	209,9	183,4	108,5	131,3	38,0	86,4	23,8	267,9	85,2
1967 O	278,4	96,7	355,9	219,9	198,7	116,1	169,2	45,1	81,4	23,8	244,9	92,1
1967 N	271,9	85,8	349,4	208,1	207,4	120,4	192,4	50,3	98,0	31,9	281,2	105,8
1967 D	266,9	84,4	434,0	202,2	211,2	126,3	203,0	43,1	132,7	47,0	280,9	89,2
1968 J	246,7	75,7	342,9	195,8	243,2	144,0	166,9	42,9	25,2	8,4	308,8	103,9
1968 F	256,7	83,8	356,7	207,1	182,1	134,3	145,4	39,3	76,2	20,1	263,1	93,6
1968 M	269,6	79,8	373,0	223,1	188,9	108,4			97,7	26,4	281,7	101,4
1968 A			353,0	308,8								
<b>export</b>												
	G <sup>2)</sup>											
1958	1 244,4	395,0	1 547,2	606,2	917,8	455,5	774,6	207,1	287,6	71,2	485,8	136,9
1960	1 470,8	434,0	1 892,0	782,3	1 119,9	562,7	989,0	278,1	325,3	70,6	726,8	279,9
1961	1 513,8	440,1	2 052,9	851,2	1 202,3	595,7	1 054,4	326,2	330,7	71,7	709,4	267,0
1962	1 629,6	463,1	2 229,3	935,9	1 263,2	631,6	1 104,1	316,2	367,0	84,8	734,2	278,5
1963	1 870,2	539,4	2 429,8	1 027,6	1 325,2	662,2	1 149,4	342,2	416,9	90,5	735,6	278,8
1964	2 082,2	584,1	2 667,1	1 079,4	1 444,3	686,6	1 291,3	394,8	512,2	106,0	954,7	371,5
1965	2 273,3	621,6	2 992,7	1 191,7	1 600,3	746,6	1 426,8	400,2	569,3	117,1	966,5	345,1
1966	2 401,9	610,5	3 305,4	1 256,6	1 683,1	751,1	1 505,3	413,9	626,8	119,4	1 253,5	419,6
1967	2 470,2	565,1	3 522,8	1 265,2	1 808,3	735,5	1 634,6	386,0	684,6	115,5	1 376,0	444,1
Part des export. totales 1)	CEE Roy.-Uni	22,9 % 23,1 %	CEE Etats-Unis	35,9 % 10,4 %	CEE Suisse	40,7 % 8,6 %	CEE Roy.-Uni	18,7 % 20,3 %	CEE Roy.-Uni	16,9 % 19,9 %	CEE Etats-Unis	32,3 % 14,6 %
1966 II	610,2	143,1	813,0	314,5	418,2	192,6	389,9	106,9	144,0	28,6	349,7	113,4
1966 III	560,7	149,2	800,0	296,3	432,5	188,7	398,9	106,5	143,1	25,9	265,1	65,9
1966 IV	641,8	150,2	922,6	341,5	443,9	187,1	432,0	125,3	214,3	39,7	391,4	136,6
1967 I	589,5	142,3	820,6	309,3	410,0	172,5	340,0	85,0	120,7	22,6	347,6	139,4
1967 II	625,8	144,1	873,9	317,8	453,2	186,9	393,6	90,6	164,8	27,5	317,1	102,0
1967 III	594,4	128,3	827,9	293,2	465,1	189,0	390,5	89,6	157,7	26,3	299,7	74,0
1967 IV	660,2	150,4	1 000,4	342,2	479,8	187,1	510,5	120,8	241,4	39,1	411,9	128,7
1968 I	623,7	154,4	921,6	342,8	449,1	183,1			137,2	22,0	385,2	125,6
1967 M	190,0	45,2	293,2	109,2	150,0	61,7	118,3	28,4	53,1	9,2	115,8	44,9
1967 A	212,2	48,4	288,0	102,9	154,2	62,5	124,2	27,9	58,7	10,3	102,4	31,9
1967 M	207,4	47,6	278,7	102,7	136,3	57,9	126,4	29,2	56,7	9,7	108,7	38,2
1967 J	206,3	48,1	307,1	112,2	157,5	65,9	143,0	33,4	49,5	7,5	106,0	31,9
1967 J	166,1	35,3	280,6	102,3	156,1	64,9	116,5	27,2	52,9	9,0	98,7	24,0
1967 A	210,5	44,5	243,5	82,5	141,4	57,6	128,5	31,3	56,0	9,4	98,6	23,6
1967 S	217,5	48,4	303,8	108,4	166,5	60,6	145,5	31,0	53,3	8,0	102,4	26,4
1967 O	221,3	51,0	332,3	93,9	165,7	65,0	175,5	38,0	70,5	12,1	104,3	27,7
1967 N	226,4	50,1	336,2	124,7	158,4	64,6	165,6	39,1	82,1	10,3	146,2	45,1
1967 D	214,4	50,2	331,8	123,6	156,5	58,3	169,5	43,8	99,7	16,8	161,2	55,9
1968 J	186,0	50,1	281,6	105,6	130,0	55,3	143,3	40,4	22,3	3,3	129,1	39,4
1968 F	201,1	48,7	447,6	114,3	148,5	61,1	124,7	26,9	56,4	9,5	117,3	40,6
1968 M	237,0	55,7	339,1	123,1	170,7	66,6			58,5	9,2	138,8	45,6
1968 A			313,6	119,6								

1) Anteil der EWG und des wichtigsten Nicht-EWG-Landes in vH des Gesamthandels im letztverfügbaren Jahr.  
2) Ab 1958.

1) Pourcentages du commerce avec la CEE et avec le principal autre pays partenaire, par rapport au commerce total dans la dernière année disponible.  
2) A partir de 1958.

ENTWICKLUNG DES HANDELS  
der wichtigsten Drittländer

TAB. 15

Mio \$

Période Zeitraum	Yougoslavie Jugoslawien		Pologne Polen		Rép. Afrique du Sud Republik Südafrika		Etats-Unis Vereinigte Staaten		Canada Kanada		Brésil Brasilien	
	Monde	CEE	Welt	EWG	Monde	CEE	Welt	EWG	Monde	CEE	Welt	EWG
<b>import</b>												
					G (fob)		(fob)		(fob)		G	
1958	684,6	187,2	1 226,8	138,1	1 555,4	282,4	13 208,0	1 657,2	5 351,2	252,8	1 352,9	234,5
1960	326,4	268,9	1 495,0	150,8	1 556,0	295,5	15 014,0	2 258,4	5 663,2	301,9	1 462,8	294,3
1961	910,3	324,8	1 686,7	137,2	1 400,5	285,3	14 628,4	2 223,4	5 696,4	314,2	1 461,6	262,9
1962	887,5	251,6	1 885,4	134,4	1 436,2	278,5	16 240,3	2 439,3	5 851,8	318,8	1 475,5	302,1
1963	1 056,7	284,8	1 979,0	163,8	1 697,6	334,5	17 013,7	2 515,0	6 081,4	316,7	1 487,0	297,2
1964	1 321,6	373,6	2 072,3	187,2	2 150,0	433,2	18 599,9	2 831,3	6 943,5	376,4	1 265,6	210,8
1965	1 288,6	330,2	2 340,3	208,6	2 461,2	521,0	21 290,0	3 326,6	7 985,9	475,4	1 097,5	186,8
1966	1 575,6	410,0	2 494,1	239,6	2 306,8	460,1	25 366,6	4 098,4	9 126,8	509,4	1 497,0	257,7
1967	1 707,6	656,9	2 644,8	268,2			26 742,6	4 441,3	10 251,4	579,8		
Part des import. totales 1)	CEE U.R.S.S.	38,5 % 9,6 %	CEE U.R.S.S.	10,1 % 31,8 %	CEE Roy.-Uni	19,9 % 27,3 %	CEE Canada	16,6 % 26,6 %	CEE Etats-Unis	5,7 % 72,4 %	CEE Etats-Unis	17,2 % 39,4 %
1966 II	397,9	95,3	587,0	61,5	528,3	103,9	6 252,1	989,7	2 396,6	130,1	353,0	61,6
1966 III	388,3	102,4	618,4	47,3	602,0	119,7	6 554,9	1 052,7	2 173,0	142,4	403,3	75,3
1966 IV	420,8	128,0	794,3	71,4	628,3	128,4	6 762,1	1 127,2	2 520,2	145,6	435,1	74,5
1967 I	396,5	138,1	489,8	52,7	720,2	158,5	6 580,0	1 069,9	2 333,9	115,9	374,7	67,1
1967 II	438,8	180,7	683,6	75,7	702,6	149,3	6 549,9	1 046,1	2 731,2	148,3	404,6	76,9
1967 III	429,7	164,7	608,9	61,4	680,8	156,7	6 419,7	1 064,1	2 610,4	161,6	440,4	81,5
1967 IV	442,6	173,2	862,5	78,4			7 193,2	1 261,2	2 575,9	154,0		
1968 I							7 660,3	1 403,1				
1967 M	125,2	51,6	213,0	25,6	233,8*	49,7*	2 323,5	377,0	799,4	38,7	120,6	21,7
1967 A	148,2	59,6	209,5	23,7	233,8*	49,7*	2 070,6	319,9	899,5	50,3	123,6	24,2
1967 M	131,4	50,0	210,5	28,7	233,8*	49,7*	2 216,5	344,8	961,3	51,4	144,1	26,9
1967 J	159,2	71,1	263,6	23,3	234,8	49,8	2 262,8	381,4	870,4	46,6	136,9	52,8
1967 J	145,3	55,7	160,1	14,0	228,9	56,4	2 116,0	367,6	1 028,7	70,8	153,6*	28,5*
1967 A	134,6	51,9	197,9	21,5	254,5	58,1	2 182,3	355,6	778,6	48,5	153,6*	28,4*
1967 S	149,8	57,2	251,0	25,9	197,4	42,2	2 121,4	340,9	803,1	42,3	133,1	24,6
1967 O	143,9	62,1	212,7	23,2			2 358,3	405,9	855,6	52,0	134,8	29,6
1967 N	150,0	57,8	223,4	28,5			2 441,4	446,3	901,0	57,7	134,5	29,5
1967 D	148,7	53,3	426,4	26,7			2 393,5	409,0	819,3	44,3		
1968 J	126,3	47,6	116,0	18,2			2 695,7	490,6	872,2	35,4		
1968 F	122,9	49,4	209,5	39,7			2 437,7	470,4	887,4	43,3		
1968 A							2 526,9	442,1				
<b>export</b>												
					N		N		G		N	
1958	441,7	125,3	1 059,4	120,1	1 059,9	174,5	17 751,0	2 400,0	5 080,1	437,0	1 243,0	217,8
1960	566,2	144,9	1 325,5	137,5	1 104,5	190,4	20 358,0	3 403,2	5 562,0	456,4	1 270,7	241,1
1961	568,9	147,8	1 503,6	153,6	1 183,5	231,9	20 629,0	3 505,4	5 819,5	488,9	1 403,6	313,8
1962	691,1	188,4	1 646,1	171,0	1 332,8	255,9	21 285,5	3 583,7	5 933,4	431,3	1 214,6	289,6
1963	790,3	268,3	1 770,0	179,5	1 386,4	272,2	22 921,7	3 887,2	6 472,7	451,6	1 407,0	393,7
1964	892,4	245,4	2 096,4	207,9	1 458,5	272,7	25 987,3	4 482,4	7 698,5	524,5	1 430,9	373,0
1965	1 091,5	277,2	2 227,9	234,8	1 474,5	274,6	27 006,0	4 905,9	8 107,2	588,2	1 595,7	412,4
1966	1 229,0	339,8	2 272,1	253,2	1 667,9	312,3	29 899,1	5 264,4	9 551,4	596,9	1 741,2	430,6
1967	1 252,9	371,5	2 526,6	251,6			31 237,0	5 585,5	10 555,3	637,2		
Part des export. totales 1)	CEE U.R.S.S.	29,6 % 17,5 %	CEE U.R.S.S.	10,0 % 35,7 %	CEE Roy.-Uni	18,7 % 33,1 %	CEE Canada	17,9 % 22,7 %	CEE Etats-Unis	6,0 % 64,2 %	CEE Etats-Unis	24,7 % 33,4 %
1966 II	296,8	84,3	585,7	60,9	415,2	83,1	7 657,3	1 298,9	2 370,7	131,9	410,9	94,5
1966 III	298,1	82,0	529,8	52,7	429,9	78,5	7 169,1	1 247,0	2 493,0	169,4	527,3	131,2
1966 IV	362,0	95,8	716,2	91,1	450,1	82,0	7 938,1	1 341,2	2 592,4	160,7	407,4	106,5
1967 I	272,8	88,5	510,7	49,2	430,9	73,1	7 777,5	1 401,4	2 427,7	120,9	345,3	91,6
1967 II	325,6	98,0	669,2	67,0	476,3	90,9	8 027,6	1 433,0	2 773,6	164,7	396,6	108,7
1967 III	300,2	91,2	546,0	58,5	479,1	75,8	7 370,0	1 283,4	2 516,9	162,3	528,3	135,3
1967 IV	354,3	93,9	800,7	76,9			8 062,0	1 467,7	2 837,0	186,8		
1968 I							8 028,5	1 381,3				
1967 M	110,3	33,9	259,8	20,4	156,5*	28,9*	2 801,1	527,9	786,9	36,5	126,3	37,8
1967 A	104,6	30,2	155,3	18,6	156,5*	28,9*	2 680,9	495,0	831,4	45,1	103,6	31,6
1967 M	98,0	32,2	190,9	20,6	156,5*	28,9*	2 697,9	485,9	986,1	52,1	129,7	33,4
1967 J	123,0	35,6	323,0	27,8	163,3	33,1	2 648,8	452,1	956,1	70,2	163,3	43,7
1967 J	98,3	28,9	119,0	15,1	149,6	22,3	2 401,9	432,2	888,7	57,0	157,6*	35,7*
1967 A	92,5	26,9	170,1	19,5	167,5	26,6	2 449,9	434,8	843,3	49,0	157,6*	35,6*
1967 S	109,4	35,3	284,0	24,0	162,0	26,9	2 518,2	416,4	784,9	56,3	213,0	50,5
1967 O	112,6	32,6	168,1	20,1			2 456,0	435,4	931,3	59,5	109,6	34,9
1967 N	112,4	31,8	212,4	25,3			2 765,8	535,1	966,8	58,3	121,5	40,6
1967 D	129,3	29,5	420,2	31,5			2 841,1	497,2	939,0	69,0		
1968 J	93,2	27,3	91,2	12,5			2 697,9	470,3	920,4	44,6		
1968 F	72,1	24,3	180,2	20,9			2 695,1	436,4	924,2	46,0		
1968 A							2 635,5	474,6				

\* Durchschnitt mehrerer aufeinanderfolgender Monate.

1) Anteil der EWG und des wichtigsten Nicht-EWG-Landes in vH des Gesamthandels im letztverfügbaren Jahr.

\* Moyenne de plusieurs mois successifs.

1) Pourcentages du commerce avec la CEE et avec le principal autre pays partenaire, par rapport au commerce total dans la dernière année disponible.

TAB. 15

ÉVOLUTION DU COMMERCE  
des principaux pays tiers

Mio \$

Période Zeitraum	Argentine Argentinien		Israël Israel		Union Indienne Indien		Japon Japan		Australie Australien	
	Monde	CEE	Welt	EWG	Monde	CEE	Welt	EWG	Monde	CEE
<b>Import</b>										
1958	1 232,6	314,5	433,2	111,5	1 814,8 <sup>G</sup>	343,7	3 033,4 <sup>G</sup>	148,8	1 797,2 <sup>G (fob)</sup>	182,0
1960	1 190,0	331,2	502,7	146,0	2 123,6	387,2	4 492,4	209,0	2 370,2	261,4
1961	1 460,4	445,1	586,3	181,0	2 006,1	386,7	5 810,4	311,9	2 098,3	236,8
1962	1 357,0	413,1	628,1	147,9	2 230,6	325,0	5 636,5	343,0	2 236,6	241,8
1963	980,9	295,9	671,5	154,9	2 056,6	279,5	6 738,5	396,2	2 480,9	279,7
1964	1 077,4	303,4	826,0	240,4	2 270,6	314,9	7 937,5	444,1	2 981,4	331,1
1965	1 198,6	271,2	837,5	202,2	2 818,6	441,6	8 184,3	391,7	3 322,1	404,2
1966	1 124,6	266,8	832,6	198,0	2 747,9	376,1	9 522,7	446,6	3 246,2	403,6
1967			754,6	183,4			11 675,6	662,5	3 512,3	451,5
Part des import. totales 1)	CEE Etats-Unis	23,7 % 22,8 %	CEE Etats-Unis	24,3 % 25,9 %	CEE Etats-Unis	13,7 % 37,5 %	CEE Etats-Unis	5,7 % 27,5 %	CEE Etats-Unis	12,9 % 25,6 %
1966 II	281,0	66,5	207,2	50,8	719,8	94,5	2 399,3	108,4	756,7	101,3
1966 III	299,6	75,2	205,4	47,3	660,4	97,3	2 333,7	115,1	883,9	116,6
1966 IV	302,7	65,2	195,9	46,0	612,0	96,5	2 555,4	128,4	781,1	85,8
1967 I	242,8	58,3	206,5	44,2	711,0	107,4	2 714,5	140,4	859,4	102,7
1967 II	287,1	76,2	167,4	37,2	705,0	91,6	2 990,2	167,0	897,7	111,1
1967 III	288,9	69,0	171,5	45,8	652,8	80,2	2 829,3	164,7	926,3	124,2
1967 IV			209,3	56,2			3 141,8	190,4	833,1	110,5
1968 I										
1967 M	72,7	18,3	71,7	14,4	312,0	45,4	961,0	45,2	284,8	36,5
1967 A	92,3	27,1	62,6	12,9	226,2	28,7	935,3	50,9	297,5	35,9
1967 M	104,3	26,5	71,2	17,9	257,1	32,4	1 066,4	54,2	299,9	39,5
1967 J	90,5	22,6	48,9	10,5	221,7*	30,5*	988,5	61,9	300,3	36,0
1967 J	97,7	24,5	55,7	14,5	221,7*	30,5*	895,9	45,8	264,7	26,9
1967 A	94,9	22,0	52,9	15,1	203,3	19,8	978,2	60,1	350,7	59,6
1967 S	96,3	22,5	64,2	16,2	227,9	30,0	955,2	58,8	308,8	38,1
1967 O	104,9	24,9	63,7	16,1	181,1	22,4	1 025,4	65,2	297,9	38,1
1967 N			80,4	21,4			1 027,9	63,2	302,8	38,1
1967 D			66,6	19,1			1 088,5	62,0	231,5	35,0
1968 J			78,2	21,7			1 006,9	60,4	308,9	34,3
1968 F							1 040,8	58,0	320,7	
1968 A										
<b>export</b>										
1958	993,9	330,5	136,4	31,2	1 215,8 <sup>G</sup>	81,8	2 876,8 <sup>G</sup>	124,0	1 664,1 <sup>G</sup>	302,7
1960	1 079,5	418,6	216,6	64,5	1 332,5	102,5	4 055,1	173,7	2 054,8	346,3
1961	964,1	399,9	245,3	69,4	1 411,0	116,3	4 235,6	212,9	2 362,4	374,1
1962	1 216,9	548,5	279,2	72,8	1 414,9	97,7	4 916,2	272,5	2 539,5	383,0
1963	1 364,6	569,7	349,5	106,4	1 614,9	118,9	5 448,3	331,7	2 806,8	411,8
1964	1 410,3	614,3	369,7	104,1	1 731,6	124,0	6 673,2	365,2	3 060,1	437,6
1965	1 492,5	603,1	429,1	122,1	1 686,1	117,7	8 455,7	483,9	3 038,2	435,1
1966	1 593,3	602,8	503,3	143,4	1 603,6	125,4	9 776,4	595,1	3 163,0	464,7
1967			558,3	160,8			10 478,8	544,6	3 493,5	423,3
Part des export. totales 1)	CEE Roy.-Uni	37,8 % 9,7 %	CEE Etats-Unis	28,8 % 17,8 %	CEE Etats-Unis	7,8 % 19,3 %	CEE Etats-Unis	5,2 % 29,2 %	CEE Japon	12,1 % 20,0 %
1966 II	450,9	175,7	122,6	35,5	395,7	29,7	2 338,3	138,5	808,4	124,4
1966 III	403,5	166,3	100,4	23,5	374,4	35,9	2 523,7	136,6	800,1	94,8
1966 IV	312,9	113,5	124,1	31,8	407,1	30,9	2 820,5	176,1	816,5	125,5
1967 I	405,1	164,1	179,7	53,8	409,5	26,9	2 280,4	116,7	855,4	108,7
1967 II	485,6	224,0	124,6	33,6	361,8	24,9	2 542,9	140,4	924,1	110,0
1967 III	315,2	131,3	107,6	22,9	401,6	26,7	2 764,8	143,0	831,4	90,2
1967 IV			146,5	50,5			2 890,6	144,5	885,7	111,7
1968 I										
1967 M	145,3	63,9	62,9	20,2	153,1	10,0	894,6	42,4	270,9	35,3
1967 A	167,8	79,0	48,1	12,8	122,0	10,7	855,4	47,4	305,0	34,4
1967 M	167,1	84,0	35,2	10,8	107,2	5,0	825,1	43,0	321,0	39,9
1967 J	150,7	61,0	25,7	6,2	132,6*	9,2*	862,4	50,0	298,1	35,7
1967 J	128,1	57,9	38,3	7,0	132,6*	9,2*	899,4	44,7	277,2	34,4
1967 A	103,6	43,5	34,3	7,6	121,2	7,3	943,2	55,6	278,6	29,3
1967 S	83,5	29,9	35,1	8,2	148,8	10,2	922,2	42,7	275,7	26,6
1967 O	74,5	26,2	34,2	8,8	160,3	13,2	946,3	47,6	298,8	38,3
1967 N			58,1	27,2			849,4	42,5	319,3	37,5
1967 D			54,1	16,1			1 094,9	54,4	270,1	34,9
1968 J			54,1	17,9			660,6	37,3	243,5	31,2
1968 F							903,4	73,7	292,5	
1968 A										

\* Durchschnitt mehrerer aufeinanderfolgender Monate.

1) Anteil der EWG und des wichtigsten Nicht-EWG-Landes in vH des Gesamthandels im letztverfügbaren Jahr.

\* Moyenne de plusieurs mois successifs.

1) Pourcentages du commerce avec la CEE et avec le principal autre pays partenaire, par rapport au commerce total dans la dernière année disponible.





HANDEL DER DRITTEN LÄNDER  
mit EWG- und wichtigen andern Ländern

TAB. 16

import

Indices: Vergleichszeitraum des Vorjahres = 100

EINFUHLRLÄNDER - PAYS IMPORTATEUR			EINFUHLRLÄNDER - PAYS IMPORTATEUR			EINFUHLRLÄNDER - PAYS IMPORTATEUR			EINFUHLRLÄNDER - PAYS IMPORTATEUR		
Ursprung			Ursprung			Ursprung			Ursprung		
Origine	1 000 \$	Indices	Origine	1 000 \$	Indices	Origine	1 000 \$	Indices	Origine	1 000 \$	Indices
ETATS-UNIS	N	JAN/MAR 68	CANADA	G	JAN/DEC 67						
M O N D E	7660.320	116	M O N D E	10251.630	112						
C E E	1403.070	131	C E E	579.760	114						
CLASSE 1	4084.490	120	CLASSE 1	8695.160	112						
A F E	788.050	107	A F E	892.750	107						
CLASSE 2	2073.860	106	CLASSE 2	840.450	113						
CLASSE 3	57.750	115	CLASSE 3	96.000	139						
FRANCE	204.780	124	FRANCE	120.510	122						
BELGIQUE-LUXEMBG.	194.160	136	BELGIQUE-LUXEMBG.	59.790	105						
PAYS-BAS	106.890	117	PAYS-BAS	59.930	107						
ALLEMAGNE RF	646.950	137	ALLEMAGNE RF	237.670	109						
ITALIE	250.290	127	ITALIE	101.860	127						
ROYAUME-UNI	463.210	107	ROYAUME-UNI	622.950	104						
IRLANDE	23.930	90	IRLANDE	8.320	138						
NORVEGE	35.320	86	NORVEGE	31.230	100						
SUEDE	95.290	106	SUEDE	70.550	105						
FINLANDE	22.400	98	DANEMARK	25.280	113						
DANEMARK	51.540	103	SUISSE	61.140	131						
SUISSE	101.060	111	AUTRICHE	18.240	130						
PORTUGAL	23.200	122	PORTUGAL	13.360	109						
ESPAGNE	69.910	141	ESPAGNE	15.820	136						
YUGOSLAVIE	35.250	174	U.R.S.S.	21.290	197						
U.R.S.S.	20.710	151	POLOGNE	13.870	109						
POLOGNE	26.030	107	TCHECOSLOVAQUIE	26.380	131						
GHANA	24.160	77	LIBYE	10.420	103						
ANGOLA	23.180	139	GHANA	7.360	73						
REP. AFRIQUE SUD	68.180	109	GHANA	33.820	93						
CANADA	2048.480	127	KENYA	6.840	102						
MEXIQUE	219.020	109	REP. AFRIQUE SUD	34.290	134						
JAMAIQUE	33.460	87	ETATS-UNIS	7426.530	112						
TRINIDAD, TOBAGO	56.590	111	MEXIQUE	27.310	88						
ANTILLES NEERL.	112.220	105	JAMAIQUE	29.480	85						
COLOMBIE	65.190	102	TRINIDAD, TOBAGO	17.350	117						
VENEZUELA	278.810	102	ANTILLES NEERL.	63.320	147						
EQUATEUR	21.560	85	COLOMBIE	12.390	112						
PEROU	79.560	95	VENEZUELA	255.610	128						
BRESIL	156.860	120	EQUATEUR	7.520	103						
C H I L I	50.470	98	BRESIL	29.090	88						
ARGENTINE	47.040	119	AMERIQUE NDA	73.270	105						
AMERIQUE NDA	163.600	108	IRAK	8.710	75						
IRAN	20.950	86	IRAN	31.230	95						
ISRAEL	28.250	132	ISRAEL	8.530	137						
UNION INDIENNE	75.930	96	ARABIE SAOUDITE	28.650	95						
INDONESIE	37.790	82	UNION INDIENNE	39.570	107						
MALAYSIA	58.040	85	CEYLAN, MALDIVES	11.260	121						
PHILIPPINES	86.950	88	CHINE REP. POP.	23.200	122						
JAPON	818.010	117	JAPON	281.980	120						
FORMOSE (TAIWAN)	50.050	147	FORMOSE (TAIWAN)	21.800	180						
HONG KONG	126.460	115	HONG KONG	47.220	131						
ASIE NDA	44.790	139	AUSTRALIE	59.740	108						
AUSTRALIE	105.500	113	NOUVELLE-ZELANDE	14.110	102						
NOUVELLE-ZELANDE	39.090	113	OCEANIE NDA	9.250	106						



**export**

Indices : même période de l'année précédente = 100

AUSFUHLÄNDER - PAYS EXPORTATEUR			AUSFUHLÄNDER - PAYS EXPORTATEUR			AUSFUHLÄNDER - PAYS EXPORTATEUR			AUSFUHLÄNDER - PAYS EXPORTATEUR		
Bestimmung			Bestimmung			Bestimmung			Bestimmung		
Destination	1 000 \$	Indices	Destination	1 000 \$	Indices	Destination	1 000 \$	Indices	Destination	1 000 \$	Indices
ETATS-UNIS	N	JAN/MAR 68	CANADA	G	JAN/DEC 67						
M O N D E	8028.580	103	M O N D E	10555.280	111						
C E E	1381.270	99	C E E	635.240	107						
CLASSE 1	4024.960	107	CLASSE 1	8918.270	116						
A E L E	837.610	113	A E L E	1253.420	101						
CLASSE 2	2507.950	103	CLASSE 2	733.010	109						
CLASSE 3	55.010	77	CLASSE 3	246.710	47						
FRANCE	271.120	97	FRANCE	77.360	96						
BELGIQUE-LUXEMBG.	168.380	103	BELGIQUE-LUXEMBG.	94.880	86						
PAYS-BAS	310.630	111	PAYS-BAS	162.860	123						
ALLEMAGNE RF	368.500	85	ALLEMAGNE RF	167.700	101						
ITALIE	262.640	108	ITALIE	132.440	124						
ROYAUME-UNI	488.280	109	ROYAUME-UNI	1089.700	104						
NORVEGE	34.490	112	IRLANDE	14.710	106						
SUEDE	98.160	114	NORVEGE	81.900	82						
DANEMARK	54.210	111	SUEDE	28.730	84						
SUISSE	126.060	127	DANEMARK	15.500	149						
PORTUGAL	26.310	164	SUISSE	24.100	80						
ESPAGNE	149.810	104	AUTRICHE	6.490	60						
YUGOSLAVIE	22.440	95	PORTUGAL	7.000	143						
GRECE	32.190	77	ESPAGNE	36.980	107						
TURQUIE	53.400	76	GRECE	8.070	89						
MAROC	29.630	243	U.R.S.S.	119.160	40						
LIBYE	26.030	170	POLGNE	23.960	69						
REP. AFRIQUE SUD	101.160	79	THAÏLANDE	10.370	213						
CANADA	1815.390	108	TCHECOSLOVAQUIE	73.500	104						
MEXIQUE	327.210	112	REP. AFRIQUE SUD	6798.790	117						
JAMAÏQUE	31.080	102	ETATS-UNIS	47.250	94						
ANTILLES NEERL.	27.710	100	MEXIQUE	39.370	69						
COLOMBIE	76.090	126	CUBA	36.780	117						
VENEZUELA	141.140	105	JAMAÏQUE	18.810	86						
PEROU	46.730	63	TRINIDAD-TOBAGO	17.300	72						
BRESIL	139.700	100	COLOMBIE	76.290	129						
CHILI	71.500	117	VENEZUELA	30.380	132						
ARGENTINE	48.170	76	PEROU	26.090	131						
AMERIQUE NDA	209.490	99	BRESIL	16.850	184						
IRAN	72.930	138	CHILI	31.150	111						
ISRAEL	59.790	122	ARGENTINE	74.880	101						
ARABIE SAOUDITE	56.470	121	AMERIQUE NDA	6.480	70						
KOCHITAN	23.090	68	IRAN	6.630	65						
PAKISTAN	73.290	68	ISRAEL	31.110	129						
UNION INDIENNE	256.180	96	PAKISTAN	131.290	131						
THAÏLANDE	39.390	111	UNION INDIENNE	8.370	171						
VIETNAM SUD	77.220	86	CEYLAN-MALDIVES	6.460	103						
INDONESIE	30.150	141	THAÏLANDE	23.670	156						
PHILIPPINES	112.710	113	PHILIPPINES	84.460	49						
JAPON	724.270	112	CHINE REP. POP.	530.950	145						
FORMOSE (TAIWAN)	88.040	124	JAPON	11.750	149						
HONG KONG	71.560	106	FORMOSE (TAIWAN)	16.670	113						
ASIE NDA	131.710	119	HONG KONG	9.170	59						
AUSTRALIE	218.980	107	ASIE NDA	149.280	135						
NOUVELLE-ZELANDE	34.490	141	AUSTRALIE	38.170	98						
			NOUVELLE-ZELANDE								

Index der veröffentlichten Globalzahlen nach Meldeländern,  
unterteilt nach Ursprung oder Bestimmung

Index de parution des chiffres globaux par pays  
déclarants, ventilés par origine ou destination

Meldeland oder -zone	Veröffentlichter Berichtszeitraum (kumulativ)	1966				1967				1968	Pays déclarants	Période parue (cumulative)	1966				1967				1968
		M	J	S	D	M	J	S	D	M			M	J	S	D	M	J	S	D	M
	Ausgabe Nr. (1) :																		No d'édition (1):		
<b>CEE</b>		<b>6</b>	<b>8</b>	<b>12</b>	<b>3</b>	<b>6</b>	<b>8</b>	<b>11</b>	<b>3</b>	<b>5</b>	<b>AMERIQUE</b>										
FRANCE		<b>6</b>	<b>8</b>	<b>12</b>	<b>3</b>	<b>6</b>	<b>8</b>	<b>11</b>	<b>3</b>	<b>5</b>	ETATS-UNIS	<b>12</b>	<b>12</b>	<b>1</b>	<b>5</b>	<b>8</b>	<b>12</b>	<b>1</b>	<b>4</b>		
BELGIQUE-LUXBG		<b>6</b>	<b>8</b>	<b>12</b>	<b>3</b>	<b>6</b>	<b>8</b>	<b>11</b>	<b>3</b>	<b>5</b>	CANADA	<b>12</b>	<b>12</b>	<b>2</b>	<b>5</b>	<b>8</b>	<b>12</b>	<b>4</b>			
PAYS-BAS		<b>6</b>	<b>8</b>	<b>12</b>	<b>3</b>	<b>6</b>	<b>8</b>	<b>11</b>	<b>3</b>	<b>5</b>	MEXIQUE	<b>12</b>	<b>1</b>	<b>4</b>	<b>6</b>	<b>11</b>	<b>1</b>	<b>6</b>			
ALLEMAGNE RF		<b>6</b>	<b>8</b>	<b>12</b>	<b>3</b>	<b>6</b>	<b>8</b>	<b>11</b>	<b>3</b>	<b>5</b>	GUATEMALA				<b>11</b>						
ITALIE		<b>6</b>	<b>8</b>	<b>12</b>	<b>3</b>	<b>6</b>	<b>8</b>	<b>11</b>	<b>3</b>	<b>5</b>	HONDURAS REP				<b>4</b>						
											SALVADOR	<b>2</b>	<b>5</b>	<b>8</b>	<b>8</b>						
<b>EUROPE</b>											NICARAGUA				<b>11</b>						
ROYAUME-UNI		<b>10</b>	<b>12</b>	<b>12</b>	<b>2</b>	<b>6</b>	<b>8</b>	<b>11</b>	<b>4</b>		COSTA RICA	<b>1</b>	<b>2</b>	<b>5</b>	<b>8</b>	<b>11</b>	<b>6</b>				
ISLANDE		<b>1</b>	<b>1</b>	<b>1</b>	<b>5</b>	<b>6</b>	<b>8</b>	<b>12</b>	<b>4</b>		PANAMA REP	<b>6</b>	<b>6</b>		<b>11</b>	<b>4</b>					
IRLANDE		<b>12</b>	<b>12</b>	<b>2</b>	<b>5</b>	<b>8</b>	<b>11</b>	<b>1</b>	<b>4</b>		CUBA										
NORVEGE		<b>10</b>	<b>12</b>	<b>12</b>	<b>3</b>	<b>6</b>	<b>8</b>	<b>11</b>	<b>4</b>		DOMINICAINE REP	<b>8</b>	<b>8</b>								
SUEDE		<b>10</b>	<b>12</b>	<b>12</b>	<b>3</b>	<b>6</b>	<b>8</b>	<b>11</b>	<b>4</b>		JAMAIQUE	<b>1</b>	<b>4</b>	<b>6</b>	<b>8</b>	<b>12</b>	<b>6</b>				
FINLANDE		<b>12</b>	<b>3</b>	<b>3</b>	<b>6</b>	<b>6</b>	<b>12</b>	<b>12</b>	<b>4</b>		TRINIDAD-TOBAGO	<b>1</b>	<b>3</b>	<b>8</b>	<b>8</b>	<b>8</b>	<b>12</b>	<b>4</b>			
DANEMARK		<b>10</b>	<b>12</b>	<b>12</b>	<b>3</b>	<b>6</b>	<b>8</b>	<b>4</b>	<b>4</b>		COLOMBIE				<b>8</b>	<b>12</b>	<b>6</b>				
SUISSE		<b>10</b>	<b>12</b>	<b>12</b>	<b>2</b>	<b>6</b>	<b>8</b>	<b>12</b>	<b>4</b>		VENEZUELA	<b>8</b>			<b>8</b>						
AUTRICHE		<b>12</b>	<b>12</b>	<b>1</b>	<b>3</b>	<b>6</b>	<b>8</b>	<b>12</b>	<b>4</b>		GUYANE BRIT	<b>1</b>	<b>4</b>	<b>8</b>	<b>8</b>						
PORTUGAL		<b>12</b>	<b>12</b>	<b>1</b>	<b>5</b>	<b>8</b>	<b>8</b>	<b>1</b>	<b>4</b>		PEROU	<b>12</b>	<b>3</b>	<b>8</b>	<b>8</b>	<b>1</b>	<b>4</b>				
ESPAGNE		<b>12</b>	<b>12</b>	<b>2</b>	<b>5</b>	<b>6</b>	<b>8</b>	<b>1</b>	<b>4</b>		BRESIL	<b>12</b>	<b>3</b>	<b>8</b>	<b>8</b>	<b>8</b>	<b>1</b>	<b>6</b>			
MALTE		<b>3</b>	<b>8</b>	<b>8</b>	<b>8</b>	<b>4</b>					CHILI	<b>2</b>	<b>5</b>	<b>8</b>	<b>4</b>						
YUGOSLAVIE		<b>1</b>	<b>1</b>	<b>3</b>	<b>5</b>	<b>8</b>	<b>11</b>	<b>1</b>	<b>4</b>		BOLIVIE				<b>11</b>						
GRECE		<b>12</b>	<b>12</b>	<b>1</b>	<b>5</b>						PARAGUAY	<b>12</b>	<b>12</b>	<b>3</b>	<b>8</b>	<b>11</b>	<b>1</b>	<b>4</b>			
TURQUIE		<b>12</b>	<b>12</b>	<b>1</b>	<b>5</b>						URUGUAY	<b>5</b>			<b>11</b>						
URSS					<b>8</b>						ARGENTINE	<b>2</b>	<b>5</b>	<b>6</b>	<b>11</b>	<b>12</b>	<b>1</b>	<b>6</b>			
ZONE MARK-EST					<b>4</b>						<b>ASIE</b>										
POLOGNE		<b>12</b>	<b>12</b>	<b>3</b>	<b>4</b>	<b>8</b>	<b>11</b>	<b>1</b>		CHYPRE	<b>1</b>	<b>3</b>	<b>5</b>	<b>8</b>	<b>8</b>						
TCHECOSLOVAQUIE		<b>1</b>	<b>3</b>	<b>8</b>	<b>4</b>						LIBAN				<b>6</b>						
HONGRIE					<b>4</b>						SYRIE	<b>4</b>	<b>8</b>	<b>8</b>	<b>8</b>	<b>6</b>					
ROUMANIE					<b>4</b>						IRAK				<b>12</b>	<b>12</b>					
BULGARIE					<b>4</b>						IRAN	<b>12</b>	<b>2</b>	<b>6</b>	<b>6</b>						
<b>AFRIQUE</b>											AFGHANISTAN										
MAROC			<b>8</b>								ISRAEL	<b>12</b>	<b>12</b>	<b>1</b>	<b>4</b>	<b>8</b>	<b>12</b>	<b>4</b>			
TUNISIE		<b>12</b>	<b>5</b>	<b>8</b>	<b>8</b>	<b>1</b>					JORDANIE	<b>12</b>	<b>2</b>	<b>3</b>	<b>6</b>	<b>11</b>	<b>1</b>	<b>6</b>			
LIBYE			<b>5</b>	<b>5</b>	<b>8</b>	<b>6</b>					ADEN	<b>8</b>	<b>8</b>	<b>8</b>							
EGYPTE		<b>8</b>	<b>8</b>	<b>8</b>	<b>8</b>						PAKISTAN	<b>12</b>	<b>1</b>	<b>4</b>	<b>6</b>	<b>11</b>	<b>1</b>				
SQUDAN		<b>4</b>	<b>8</b>	<b>8</b>	<b>4</b>						UNION INDIENNE	<b>12</b>	<b>5</b>	<b>8</b>	<b>8</b>	<b>11</b>					
SIERRA LEONE		<b>12</b>	<b>2</b>	<b>5</b>	<b>8</b>	<b>4</b>	<b>6</b>				CEYLAN	<b>12</b>	<b>2</b>	<b>8</b>	<b>4</b>	<b>6</b>	<b>6</b>				
GHANA		<b>1</b>	<b>5</b>	<b>8</b>	<b>8</b>	<b>11</b>					UNION BIRMANE	<b>1</b>			<b>4</b>						
NIGERIA		<b>12</b>	<b>6</b>								THAILANDE	<b>1</b>	<b>3</b>		<b>11</b>						
ANGOLA		<b>3</b>	<b>5</b>	<b>8</b>	<b>11</b>						LAOS										
ETHIOPIE		<b>6</b>			<b>11</b>						VIETNAM SUD	<b>3</b>	<b>8</b>								
KENYA		<b>12</b>	<b>3</b>	<b>8</b>	<b>8</b>	<b>1</b>	<b>6</b>				CAMBODGE	<b>3</b>	<b>8</b>	<b>8</b>							
OUGANDA		<b>12</b>	<b>3</b>	<b>8</b>	<b>8</b>	<b>1</b>	<b>6</b>				MALAISIE FED										
TANGANYIKA		<b>12</b>	<b>3</b>	<b>8</b>	<b>8</b>	<b>1</b>	<b>6</b>				SINGAPOUR										
MAURICE		<b>6</b>	<b>6</b>	<b>8</b>	<b>8</b>						INDONESIE										
MOZAMBIQUE		<b>5</b>	<b>8</b>								BORNEO NORD BRIT										
ZAMBIE					<b>12</b>						SARAWAK										
RHODESIE DU SUD											PHILIPPINES	<b>12</b>	<b>1</b>	<b>4</b>	<b>8</b>	<b>8</b>	<b>1</b>	<b>6</b>			
REP AFRIQUE SUD		<b>1</b>	<b>4</b>	<b>8</b>	<b>8</b>						COREE SUD	<b>12</b>	<b>12</b>	<b>4</b>	<b>8</b>	<b>11</b>	<b>1</b>	<b>6</b>			
											JAPON	<b>12</b>	<b>12</b>	<b>1</b>	<b>5</b>	<b>6</b>	<b>12</b>	<b>1</b>	<b>4</b>		
											FORMOSE	<b>12</b>	<b>2</b>	<b>4</b>	<b>8</b>						
											HONG KONG	<b>12</b>	<b>12</b>	<b>2</b>	<b>5</b>	<b>8</b>	<b>12</b>				
											<b>OCEANIE</b>										
											AUSTRALIE	<b>12</b>	<b>12</b>	<b>8</b>	<b>8</b>	<b>8</b>	<b>1</b>	<b>6</b>			
											NOUV ZELANDE	<b>12</b>	<b>2</b>	<b>4</b>	<b>6</b>	<b>11</b>	<b>1</b>	<b>6</b>			

(1) Monatsstatistik 1968.  
Monatsstatistik 1967.  
Monatsstatistik 1966.

(1) Statistiques mensuelles 1968.  
Statistiques mensuelles 1967.  
Statistiques mensuelles 1966.

	Währungseinheit Unité nationale	Gegenwert in Dollar Equivalent en dollars				
		1964	1965	1966	1967	
Frankreich	1 000 Francs	202,55	→	→	→	France
Belgien-Luxemburg	1 000 Francs belges	20,00	→	→	→	Belgique-Luxembourg
Niederlande	1 000 Gulden	276,243	→	→	→	Pays-Bas
Deutschland (BR)	1 000 Deutsche Mark	250,000	→	→	→	Allemagne (RF)
Italien	1 000 Lire	1,6	→	→	→	Italie
Algerien	1 000 Dinars	202,55	→	→	→	Algérie
Guadeloupe, Franz-Guayana, Martinique	1 000 Francs	202,55	→	→	→	Guadeloupe, Guyane française, Martinique
Réunion, Kamerun, Rep. Madagaskar, Tschad, Zentralafrikanische Rep., Gabun, Kongo (Brazzav.), Senegal, Mali, Mauritien, Elfenbeinküste, Obervolta, Dahome, Niger und Togo	1 000 Francs CFA	4,05100	→	→	→	Réunion, Cameroun, Rép. Malgache, Tchad, Rép. Centrafricaine, Gabon, Congo (Brazza), Sénégal, Mali, Mauritanie, Côte d'Ivoire, Haute Volta, Dahomey, Niger, Togo
Kongo (Léopoldville)	1 000 Francs congolais	6,061	→	→	→	Congo (Léopoldville)
Burundi, Rwanda	1 000 Francs	20,00	→	→	→	Burundi, Rwanda
Französische Somaliküste	1 000 Francs Djibouti	4,66435	→	→	→	Côte Française des Somalis
Somalia	1 000 Somali	140,00	→	→	→	Somalie, Rép.
Curaçao, Aruba, Surinam	1 000 Gulden	530,264	→	→	→	Curaçao, Aruba, Surinam
Neukaledonien, Französisch-Polynesien	1 000 Francs CFP	11,14025	→	→	→	Nouvelle Calédonie, Polynésie Française
Verinigtes Königreich, Irland	1 Pound Sterling	2,8	→	→	→	Royaume-Uni, Irlande
	Janv.-octob.				2,8	
	Nov. {Import				2,647	
	Exp. {				2,724	
	Déc.				2,4	
	Jahr {Import				2,750	
	Année {Export				2,758	
Norwegen	1 000 Kroner	140,00	→	→	→	Norvège
Schweden	1 000 Kronor	193,20	→	→	→	Suède
Finnland	1 000 Markkaa	312,5	→	→	→	Finlande
Dänemark	1 000 Kroner	144,778	→	→	→	Danemark
	Janv.-Octobre				144,778	
	Nov.				136,926	
	Déc.				133,000	
	Jahr/Année				143,142	
Schweiz	1 000 Francs suisses	232,70	→	→	→	Suisse
Österreich	1 000 Schillinge	38,46	→	→	→	Autriche
Portugal	1 000 Escudos	34,78	→	→	→	Portugal
Spanien	1 000 Gold pesetas	16,672	→	→	→	Espagne
Malta	1 Pound Sterling	2,80	→	→	→	Malte
Jugoslawien	1 000 Dinara	3,33	→	→	→	Yougoslavie
	Janv.-juillet		3,33			
	août-Déc.		0,8			
Griechenland	1 000 Drachmas	33,33	→	→	→	Grèce
Türkei	1 000 Lires	111,1	→	→	→	Turquie
UdSSR	1 000 Rubel	1 111,1	→	→	→	URSS
Währungsgebiete der DM-OST	1 000 Valuta-Mark	238,00	→	→	→	Zone Mark-Est
Polen	1 000 Zloty	250,00	→	→	→	Pologne
Tschechoslowakei	1 000 Kroner	138,89	→	→	→	Tchécoslovaquie
Ungarn	1 000 Forints	85,18	→	→	→	Hongrie
Rumänien	1 000 Lei	166,7	→	→	→	Roumanie
Bulgarien	1 000 Lev	854,7	→	→	→	Bulgarie
Marokko	1 000 Dirham	197,6	→	→	→	Maroc
Mauritius-Insel	1 000 Rupees	210,0	→	→	→	Maurice, Ile
Kanada	1 Can. \$	0,92709 a)	0,925 a)	→	→	Canada
Mexiko	1 000 Pesos	80,0	→	→	→	Mexique
El Salvador	1 000 Colons	400,0	→	→	→	Salvador
Venezuela	1 000 Bolivares	231,90	→	→	→	Venezuela
Peru	1 000 Sols	37,30	→	→	→	Perou
Syrien	1 000 Sterling Syr.	261,8	→	→	→	Syrie
Iran	1 000 Rials	13,20	→	→	→	Iran
Pakistan, Indien	1 000 Rupees	210,00	→	→	→	Pakistan, Union Indienne
Ceylon	1 000 Rupees	210,00	→	→	→	Ceylan
Japan	1 000 Yen	2,778	→	→	→	Japon
Taiwan	1 000 Taiw. \$	24,98	→	→	→	Formose (Taiwan)
Hongkong	1 000 Hong. \$	175,00	→	→	→	Hong-Kong
Sarawak	1 000 Saraw \$	326,70	→	→	→	Sarawak
Malaisischer Bund	1 000 Mal. \$	326,70	→	→	→	Malaisie, Féd.
Singapur	1 000 Sing. \$	326,70	→	→	→	Singapour
Indonesien	1 000 Rupees	22,22	→	→	→	Indonésie
Australien	1 Pound Sterling	2,24	→	→	→	Australie
	1 Aust. \$			1,12		

a) Durchschnittskurs.

a) Taux moyen.

**SONDERÜBERSICHTEN**  
in früheren Heften veröffentlicht <sup>1)</sup>

**TABLEAUX SPÉCIAUX**  
parus dans les précédents numéros <sup>1)</sup>

	Jahr Année	Nr. N°	Seite Page	
Handel der EWG-Mitgliedstaaten nach Warenklassen, Zonen und nach Ursprung und Bestimmung				Commerce des pays de la CEE par classes de produits, zones et par origines et destinations
Januar-Dezember 1967	1968	4	*	Janvier-décembre 1967
Januar-September 1967	1968	1	92	Janvier-septembre 1967
Januar-Juni 1967	1967	10	92	Janvier-juin 1967
Januar-März 1967	1967	8	104	Janvier-mars 1967
Januar-Dezember 1966	1967	5	96	Janvier-décembre 1966
Januar-September 1966	1967	2	96	Janvier-septembre 1966
Januar-Juni 1966	1966	11	94	Janvier-juin 1966
Januar-März 1966	1966	10	100	Janvier-mars 1966
Januar-Dezember 1965	1966	8	104	Janvier-décembre 1965
Januar-September 1965	1966	3	94	Janvier-septembre 1965
Handel der EWG-Mitgliedstaaten nach Wirtschaftskategorien der Erzeugnisse und nach Zonen	1967	8	126	Commerce des pays de la CEE par catégories économiques de produits et par zones
	1967	2	118	
	1966	2	92	
Handel der EWG-Mitgliedstaaten nach Produktionsbereichen	1967	8	140	Commerce des pays de la CEE par branches de production
	1967	2	132	
	1966	2	106	
Anteil der EWG und des Hauptpartners Extra-EWG am Handel der einzelnen Länder	1967	10	114	Part de la CEE et du principal partenaire extra-CEE dans le commerce de chaque pays
	1966	10	122	
Außenhandel der EWG mit landwirtschaftlichen Erzeugnissen:				Commerce extérieur des produits agricoles de la CEE:
A: Gesamtüberblick der Entwicklung 1963 bis 1966	1968	3	92	A: Résumé de l'évolution 1963-1966
Gesamtüberblick der Entwicklung 1958, 1960, 1963-1966	1967	7	96	Résumé de l'évolution 1958, 1960, 1963-1966
B: Wichtige Warenkategorien	1968	6	104	B: Principales catégories de produits
	1968	3	104	
	1967	7	98	
	1967	3	96	
	1966	7	92	
	1966	4	88	
C: Erzeugnisse, die den Gemeinschaftlichen Agrarverordnungen unterliegen	1968	6	106	C: Produits soumis aux règlements de la politique agricole commune
	1968	3	112	
	1967	7	99	
	1967	3	99	
	1966	7	93	
	1966	4	89	
Ausfuhr wichtiger Erzeugnisse	1967	10	116	Exportations des principaux produits de base
	1966	6	88	
Entwicklung der Ausfuhr der Drittländer nach der EWG und den übrigen Ländern der Welt	1967	10	122	Evolution des exportations des pays tiers vers la CEE et vers le reste du monde
	1966	8	126	
	1966	4	92	
Entwicklung des EWG-Handels mit den wichtigsten Partnern Extra-EWG	1968	3	140	Evolution du commerce de la CEE avec ses principaux partenaires extra-CEE

<sup>1)</sup> Für die vor 1963 erschienenen Übersichten siehe Heft 12-63, Seite 101.  
Für die vor 1965 erschienenen Übersichten siehe Heft 12-65, Seite 125.  
Für die vor 1966 erschienenen Übersichten siehe Heft 12-66, Seite 86.

\* Beilage.

Publication mensuelle sortie de presse le 25-9-68

<sup>1)</sup> Pour les tableaux parus avant 1963, voir n° 12-1963, page 101.  
Pour les tableaux parus avant 1965, voir n° 12-1965, page 125.  
Pour les tableaux parus avant 1966, voir n° 12-1966, page 86.

\* Supplément.

**VERÖFFENTLICHUNGEN**  
**PUBLICATIONS**  
**PUBBLICAZIONI**  
**UITGAVEN**  
**PUBLICATIONS**

TITEL	TITRE	Preis Einzelnummer					Preis Jahresabonnement					
		Price per issue					Price annual subscription					
		DM	Ffr	Lit.	Fl	Fb	DM	Ffr	Lit.	Fl	Fb	
<b>PERIODISCHE VERÖFFENTLICHUNGEN</b>	<b>PUBLICATIONS PÉRIODIQUES</b>											
<b>Allgemeines Statistisches Bulletin (violett)</b> <i>deutsch / französisch / italienisch / niederländisch / englisch</i> 11 Hefte jährlich	<b>Bulletin général de statistiques (violet)</b> <i>allemand / français / italien / néerlandais / anglais</i> 11 numéros par an	4,—	5,—	620	3,60	50	44,—	55,—	6 880	40,25	550	
<b>Studien und Erhebungen</b> 6 Hefte jährlich	<b>Études et enquêtes statistiques</b> 6 numéros par an	8,—	10,—	1 250	7,25	100	32,—	40,—	5 000	29,—	400	
<b>Statistische Grundzahlen</b> <i>deutsch, französisch, italienisch, niederländisch, englisch</i> Ausgabe 1967	<b>Statistiques de base</b> <i>allemand, français, italien, néerlandais, anglais</i> édition 1967	4,—	5,—	620	3,60	50	—	—	—	—	—	
<b>Außenhandel: Monatsstatistik (rot)</b> <i>deutsch / französisch</i> 11 Hefte jährlich	<b>Commerce extérieur: Statistique mensuelle (rouge)</b> <i>allemand / français</i> 11 numéros par an	4,—	5,—	620	3,60	50	40,—	50,—	6 250	36,50	500	
<b>Außenhandel: Analytische Übersichten (Nimexe) (rot)</b> vierteljährlich <i>deutsch / französisch</i>	<b>Commerce extérieur: Tableaux analytiques (Nimexe) (rouge)</b> publication trimestrielle <i>allemand / français</i>											
Band A — Landwirtschaftliche Erzeugnisse	Volume A — Produits agricoles	12,—	15,—	1 870	11,—	150	40,—	50,—	6 250	36,50	500	
Band B — Mineralische Stoffe	Volume B — Produits minéraux	6,—	7,50	930	5,40	75	20,—	25,—	3 120	18,—	250	
Band C — Chemische Erzeugnisse	Volume C — Produits chimiques	12,—	15,—	1 870	11,—	150	40,—	50,—	6 250	36,50	500	
Band D — Kunststoffe, Leder, ...	Volume D — Matières plastiques, cuir, ...	10,—	12,50	1 560	9,—	125	32,—	40,—	5 000	29,—	400	
Band E — Holz, Papier, Kork, ...	Volume E — Bois, papier, liège, ...	8,—	10,—	1 250	7,25	100	24,—	30,—	3 750	22,—	300	
Band F — Spinnstoffe, Schuhe	Volume F — Matières textiles, chaussures	12,—	15,—	1 870	11,—	150	40,—	50,—	6 250	36,50	500	
Band G — Steine, Gips, Keramik, Glas	Volume G — Pierres, plâtre, céramique, verre	8,—	10,—	1 250	7,25	100	24,—	30,—	3 750	22,—	300	
Band H — Eisen und Stahl	Volume H — Fonte, fer et acier	10,—	12,50	1 560	9,—	125	32,—	40,—	5 000	29,—	400	
Band I — Andere unedle Metalle	Volume I — Autres métaux communs	10,—	12,50	1 560	9,—	125	32,—	40,—	5 000	29,—	400	
Band J — Maschinen, Apparate	Volume J — Machines, appareils	12,—	15,—	1 870	11,—	150	40,—	50,—	6 250	36,50	500	
Band K — Beförderungsmittel	Volume K — Matériel de transport	6,—	7,50	930	5,40	75	20,—	25,—	3 120	18,—	250	
Band L — Präzisionsinstrumente, Optik, ...	Volume L — Instruments de précision, optique, ...	10,—	12,50	1 560	9,—	125	32,—	40,—	5 000	29,—	400	
Die 12 Bände zu je 4 Heften	les 12 volumes à 4 fascicules chacun	—	—	—	—	—	360,—	450,—	56 250	325,—	4 500	
<b>Außenhandel: Einheitliches Länderverzeichnis (rot)</b> <i>deutsch / französisch / italienisch / niederländisch / englisch</i> jährlich	<b>Commerce extérieur: Code géographique commun (rouge)</b> <i>allemand / français / italien / néerlandais / anglais</i> publication annuelle	4,—	5,—	620	3,60	50	—	—	—	—	—	
<b>Außenhandel: EGKS-Erzeugnisse (rot)</b> <i>deutsch / französisch / italienisch / niederländisch</i> jährlich bisher erschienen: 1955-1966	<b>Commerce extérieur: Produits CECA (rouge)</b> <i>allemand / français / italien / néerlandais</i> publication annuelle déjà parus: 1955 à 1966	16,—	20,—	2 500	14,50	200	—	—	—	—	—	
<b>Überseeische Assoziierte: Außenhandelsstatistik (olivgrün)</b> <i>deutsch / französisch</i> 11 Hefte jährlich	<b>Associés d'outre-mer: Statistique du commerce extérieur (vert olive)</b> <i>allemand / français</i> 11 numéros par an	6,—	7,50	930	5,40	75	56,—	70,—	8 750	50,—	700	
<b>Überseeische Assoziierte: Allgemeines Statistisches Jahrbuch (olivgrün)</b> <i>deutsch / französisch / italienisch / niederländisch / englisch</i> erscheint alle 2 Jahre	<b>Associés d'outre-mer: Annuaire de statistiques générales (vert olive)</b> <i>allemand / français / italien / néerlandais / anglais</i> publication bi-annuelle	10,—	12,50	1 500	9,—	125	—	—	—	—	—	
<b>Überseeische Assoziierte: Memento (olivgrün)</b> <i>deutsch / französisch</i> erscheint alle 2 Jahre	<b>Associés d'outre-mer: Memento (vert olive)</b> <i>allemand / français</i> publication bi-annuelle	4,—	5,—	620	3,60	50	—	—	—	—	—	

**TITOLO**

**TITEL**

**TITLE**

**PUBBLICAZIONI PERIODICHE**

**Bollettino generale di statistiche (viola)**  
tedesco / francese / italiano / olandese / inglese  
11 numeri all'anno

**Studi ed indagini statistiche**  
6 numeri all'anno

**Statistiche generali**  
tedesco, francese, italiano, olandese, inglese  
edizione 1967

**Commercio estero: Statistica mensile (rosso)**  
tedesco / francese  
11 numeri all'anno

**Commercio estero: Tavole analitiche (Nimexe) (rosso)**  
pubblicazione trimestrale  
tedesco / francese  
Volume A — prodotti agricoli  
Volume B — prodotti minerali  
Volume C — prodotti chimici  
Volume D — materie plastiche, cuoio, ...  
Volume E — legno, carta, sughero, ...  
Volume F — materie tessili, calzature

Volume G — pietre, gesso, ceramica, vetro  
Volume H — ghisa, ferro e acciaio  
Volume I — altri metalli comuni

Volume J — macchine ed apparecchi  
Volume K — materiale da trasporto

Volume L — strumenti di precisione, ottica, ...  
12 volumi, di 4 fascicoli ciascuno

**Commercio estero: Codice geografico comune (rosso)**  
tedesco / francese / italiano / olandese / inglese  
pubblicazione annuale

**Commercio estero: Prodotti CECA (rosso)**  
tedesco / francese / italiano / olandese  
pubblicazione annuale  
già pubblicati gli anni 1955-1966

**Associati d'oltremare: Statistica del commercio estero (verde oliva)**  
tedesco / francese  
11 numeri all'anno

**Associati d'oltremare: Annuario di statistiche generali (verde oliva)**  
tedesco / francese / italiano / olandese / inglese  
pubblicazione biennale

**Associati d'oltremare: Memento (verde oliva)**  
tedesco / francese  
pubblicazione biennale

**PERIODIEKE UITGAVEN**

**Algemeen Statistisch Bulletin (paars)**  
Duits / Frans / Italiaans / Nederlands / Engels  
11 nummers per jaar

**Statistische Studies en Enquêtes**  
6 nummers per jaar

**Basistatistieken**  
Duits, Frans, Italiaans, Nederlands, Engels  
Uitgave 1967

**Buitenlandse Handel: Maandstatistiek (rood)**  
Duits / Frans  
11 nummers per jaar

**Buitenlandse Handel: Analytische Tabellen (Nimexe) (rood)**  
driemaandelijks  
Duits / Frans  
Deel A — landbouwprodukten  
Deel B — minerale produkten  
Deel C — chemische produkten  
Deel D — plastische stoffen, leder, ...  
Deel E — hout, papier, kurk, ...  
Deel F — textielstoffen, schoeisel

Deel G — steen, gips, keramiek, glas  
Deel H — gietijzer, ijzer en staal  
Deel I — onedele metalen

Deel J — machines en toestellen  
Deel K — vervoermaterieel  
Deel L — precisie-instrumenten, optische toestellen, ...  
12 delen van 4 afleveringen, elk

**Buitenlandse Handel: Gemeenschappelijke Landenlijst (rood)**  
Duits / Frans / Italiaans / Nederlands / Engels  
jaarlijks

**Buitenlandse Handel: Produkten EGKS (rood)**  
Duits / Frans / Italiaans / Nederlands  
jaarlijks  
tot dusver verschenen: 1955-1966

**Overzeese Geassocieerden: Statistiek van de Buitenlandse Handel (olijfgroen)**  
Duits / Frans  
11 nummers per jaar

**Overzeese Geassocieerden: Jaarboek Algemene Statistiek (olijfgroen)**  
Duits / Frans / Italiaans / Nederlands / Engels  
tweejarig

**Overzeese Geassocieerden: Memento (olijfgroen)**  
Duits / Frans  
tweejarig

**PERIODICAL PUBLICATIONS**

**General Statistical Bulletin (purple)**  
German / French / Italian / Dutch / English  
11 issues per year

**Statistical Studies and Surveys**  
6 issues per year

**Basic Statistics**  
German, French, Italian, Dutch, English  
1967 issue

**Foreign Trade: Monthly Statistics (red)**  
German / French  
11 issues per year

**Foreign Trade: Analytical Tables (Nimexe) (red)**  
quarterly  
German / French  
Volume A — Agricultural products  
Volume B — Mineral products  
Volume C — Chemical products  
Volume D — Plastic materials, leather, ...  
Volume E — Wood, paper, cork, ...  
Volume F — Textiles, footwear  
Volume G — Articles of stone, of plaster, ceramic products, glass and glass-ware  
Volume H — Iron and steel and articles thereof  
Volume I — Base metals  
Volume J — Machinery and mechanical appliances  
Volume K — Transport equipment

Volume L — Precision instruments, optics, ...  
12 volumes of 4 booklets each

**Foreign Trade: Standard Country Classification (red)**  
German / French / Italian / Dutch / English  
yearly

**Foreign Trade: ECSC products (red)**  
German / French / Italian / Dutch  
yearly  
previously published: 1955-1966

**Overseas Associates: Foreign Trade Statistics (olive-green)**  
German / French  
11 issues per year

**Overseas Associates: Yearbook of General Statistics (olive-green)**  
German / French / Italian / Dutch / English  
biannual

**Overseas Associates: Memento (olive-green)**  
German / French  
biannual

TITEL	TITRE	Preis Einzelnummer Price per issue Prezzo ogni numero					Prix par numéro Prijs per nummer					Preis Jahresabonnement Prezzo abbonamento annuo			Prix abonnement annuel Prijs jaarabonnement			
		DM	Ffr	Lit.	Fl	Fb	DM	Ffr	Lit.	Fl	Fb	DM	Ffr	Lit.	Fl	Fb		
		<b>PERIODISCHE VERÖFFENTLICHUNGEN</b>		<b>PUBLICATIONS PÉRIODIQUES</b>														
<b>Energiestatistik (rubinfarben)</b> <i>deutsch / französisch / italienisch / niederländisch</i> vierteljährlich Jahrbuch (im Abonnement eingeschl.)	<b>Statistiques de l'énergie (rubis)</b> <i>allemand / français / italien / néerlandais</i> publication trimestrielle annuaire (compris dans l'abonnement)	8,— 10,—	10,— 12,50	1 250 1 560	7,25 9,—	100 125	36,— —	45,— —	5 620 —	32,50 —	450 —							
<b>Industriestatistik (blau)</b> <i>deutsch / französisch / italienisch / niederländisch</i> vierteljährlich Jahrbuch (im Abonnement eingeschl.)	<b>Statistiques industrielles (bleu)</b> <i>allemand / français / italien / néerlandais</i> publication trimestrielle annuaire (compris dans l'abonnement)	6,— 10,—	7,50 12,50	930 1 560	5,40 9,—	75 125	24,— —	30,— —	3 750 —	22,— —	300 —							
<b>Eisen und Stahl (blau)</b> <i>deutsch / französisch / italienisch / niederländisch</i> zweimonatlich Jahrbuch 1964, 1966	<b>Sidérurgie (bleu)</b> <i>allemand / français / italien / néerlandais</i> publication bimestrielle annuaire 1964, 1966	6,— 10,—	7,50 12,50	930 1 560	5,40 9,—	75 125	30,— —	37,50 —	4 680 —	27,30 —	375 —							
<b>Sozialstatistik</b> erscheint jetzt in der Reihe „Studien und Erhebungen“	<b>Statistiques sociales</b> reprises dans la série Études et enquêtes statistiques																	
<b>Agrarstatistik (grün)</b> <i>deutsch / französisch</i> 8-10 Hefte jährlich	<b>Statistique agricole (vert)</b> <i>allemand / français</i> 8-10 numéros par an	6,—	7,50	930	5,40	75	36,—	45,—	5 620	32,50	450							
<b>EINZELVERÖFFENTLICHUNGEN</b>		<b>PUBLICATIONS NON PÉRIODIQUES</b>																
<b>Sozialstatistik: Sonderreihe Wirtschaftsrechnungen (gelb)</b> <i>deutsch / französisch und italienisch / niederländisch</i> 7 Hefte, bestehend aus jeweils einem Text- und einem Tabellenteil Einzelnummer Gesamtausgabe	<b>Statistiques sociales: Série spéciale « Budgets familiaux » (jaune)</b> <i>allemand / français et italien / néerlandais</i> 7 numéros, comprenant chacun un exposé et des tableaux par numéro série complète	16,— 96,—	20,— 120,—	2 500 15 000	14,50 87,50	200 1 200	— —	— —	— —	— —	— —							
<b>Internationales Warenverzeichnis für den Außenhandel (CST)</b> <i>deutsch, französisch, italienisch, niederländisch</i>	<b>Classification statistique et tarifaire pour le commerce international (CST)</b> <i>allemand, français, italien, néerlandais</i>	4,—	5,—	620	3,60	50	—	—	—	—	—							
<b>Systematisches Verzeichnis der Industrien in den Europäischen Gemeinschaften (NICE) — Ausgabe 1968</b> <i>deutsch / französisch und italienisch / niederländisch</i>	<b>Nomenclature des industries établies dans les Communautés européennes (NICE) — édition 1968</b> <i>allemand / français et italien / néerlandais</i>	4,—	5,—	620	3,60	50	—	—	—	—	—							
<b>Einheitliches Güterverzeichnis für die Verkehrsstatistik (NST) — Ausgabe 1968</b> <i>deutsch, französisch, italienisch, niederländisch</i>	<b>Nomenclature uniforme de marchandises pour les statistiques de transport (NST) — édition 1968</b> <i>allemand, français, italien, néerlandais</i>	4,—	5,—	620	3,60	50	—	—	—	—	—							
<b>Nomenklatur des Handels (NCE)</b> <i>deutsch / französisch / italienisch / niederländisch</i>	<b>Nomenclature du commerce (NCE)</b> <i>allemand / français / italien / néerlandais</i>	4,—	5,—	620	3,60	50	—	—	—	—	—							
<b>Harmonisierte Nomenklatur für die Außenhandelsstatistiken der EWG-Länder (NIMEXE)</b> <i>deutsch, französisch, italienisch, niederländisch</i>	<b>Nomenclature harmonisée pour les statistiques du commerce extérieur des pays de la CEE (NIMEXE)</b> <i>allemand, français, italien, néerlandais</i>	60,—	73,50	9 370	54,50	750	—	—	—	—	—							



**TITOLO**

**TITEL**

**TITLE**

**PUBBLICAZIONI PERIODICHE**

**Statistiche dell'energia (rubino)**  
*tedesco / francese / italiano / olandese*  
pubblicazione trimestrale  
annuario (compreso nell'abbonamento)

**Statistiche dell'industria (blu)**  
*tedesco / francese / italiano / olandese*  
pubblicazione trimestrale  
annuario (compreso nell'abbonamento)

**Siderurgia (blu)**  
*tedesco / francese / italiano / olandese*  
pubblicazione bimestrale  
annuario 1964, 1966

**Statistiche sociali**  
incorporate nella serie Studi ed indagini  
statistiche

**Statistica agraria (verde)**  
*tedesco / francese*  
8-10 numeri all'anno

**PUBBLICAZIONI NON PERIODICHE**

**Statistiche sociali: Serie speciale « Bilanci familiari » (giallo)**  
*tedesco / francese e italiano / olandese*  
7 numeri, comprendenti ciascuno un testo e delle tabelle  
ogni numero  
serie completa

**Classificazione statistica e tariffaria per il commercio internazionale (CST)**  
*tedesco, francese, italiano, olandese*

**Classificazione delle industrie nelle Comunità Europee (NICE) — edizione 1968**  
*tedesco / francese e italiano / olandese*

**Nomenclatura uniforme delle merci per la statistica dei trasporti (NST) — Edizione 1968**  
*tedesco, francese, italiano, olandese*

**Nomenclatura del Commercio (NCE)**  
*tedesco / francese / italiano / olandese*

**Nomenclatura armonizzata per le statistiche del commercio estero dei paesi della CEE (NIMEXE)**  
*tedesco, francese, italiano, olandese*

**PERIODIEKE UITGAVEN**

**Energiestatistiek (robijn)**  
*Duits / Frans / Italiaans / Nederlands*  
driemaandelijks  
jaarboek (inbegrepen in het abonnement)

**Industriestatistiek (blauw)**  
*Duits / Frans / Italiaans / Nederlands*  
driemaandelijks  
jaarboek (inbegrepen in het abonnement)

**Ijzer en Staal (blauw)**  
*Duits / Frans / Italiaans / Nederlands*  
tweemaandelijks  
jaarboek 1964, 1966

**Sociale Statistiek**  
verschijnt nu in de reeks Statistische Studies en Enquêtes

**Landbouwstatistiek (groen)**  
*Duits / Frans*  
8-10 nummers per jaar

**NIET-PERIODIEKE UITGAVEN**

**Sociale Statistiek: bijzondere reeks „Budgetonderzoek” (geel)**  
*Duits / Frans en Italiaans / Nederlands*  
7 nummers met elk een tekstgedeelte en een tabellengedeelte  
per nummer  
gehele reeks

**Classificatie voor Statistiek en Tarief van de Internationale Handel (CST)**  
*Duits / Frans / Italiaans / Nederlands*

**Systematische Indeling der Industrietakken in de Europese Gemeenschappen (NICE) — Uitgave 1968**  
*Duits / Frans en Italiaans / Nederlands*

**Eenvormige Goederennomenclatuur voor de Vervoerstatistieken (NST) — Uitgave 1968**  
*Duits, Frans, Italiaans, Nederlands*

**Nomenclatuur van de Handel (NCE)**  
*Duits / Frans / Italiaans / Nederlands*

**Geharmoniseerde Nomenclatuur voor de Statistieken van de Buitenlandse Handel van de Lid-Staten van de EEG (NIMEXE)**  
*Duits, Frans, Italiaans, Nederlands*

**PERIODICAL PUBLICATIONS**

**Energy Statistics (ruby)**  
*German / French / Italian / Dutch*  
quarterly  
Yearbook (included in the subscription)

**Industrial Statistics (blue)**  
*German / French / Italian / Dutch*  
quarterly  
Yearbook (included in the subscription)

**Iron and Steel (blue)**  
*German / French / Italian / Dutch*  
bimonthly  
Yearbook 1964, 1966

**Social Statistics**  
included in the „Statistical Studies and Surveys” series

**Agricultural Statistics (green)**  
*German / French*  
8-10 issues yearly

**NON PERIODICAL PUBLICATIONS**

**Social Statistics: Special Series of Economic Accounts (yellow)**  
*German / French and Italian / Dutch*  
7 issues, each containing text and tables  
per issue  
whole series

**Statistical and Tariff Classification for International Trade (CST)**  
*German, French, Italian, Dutch*

**Nomenclature of the Industries in the European Communities (NICE) — 1968 issue**  
*German / French and Italian / Dutch*

**Standard Goods Nomenclature for Transport Statistics (NST) — 1968 issue**  
*German, French, Italian, Dutch*

**External Trade Nomenclature (NCE)**  
*German / French / Italian / Dutch*

**Harmonized Nomenclature for the Foreign Trade Statistics of the EEC-Countries (NIMEXE)**  
*German, French, Italian, Dutch*

