



ENERGIESTATISTIK

STATISTIQUES DE L'ENERGIE

STATISTICHE DELL' ENERGIA

ENERGIESTATISTIEK

ENERGY STATISTICS

1965 - No. 1

**STATISTISCHES AMT
DER EUROPÄISCHEN GEMEINSCHAFTEN**

Anschriften

Europäische Wirtschaftsgemeinschaft
Brüssel, Avenue de Tervueren 188a — Tel. 71 00 90

Europäische Atomgemeinschaft
Brüssel, rue Belliard 51 — Tel. 13 40 90

Europäische Gemeinschaft für Kohle und Stahl
Luxemburg, Hotel Saar — Tel. 4 08 41

Zuschriften erbeten an :

Statistisches Amt der Europäischen Gemeinschaften
Avenue de Tervueren 188a
Brüssel 15

**OFFICE STATISTIQUE
DES COMMUNAUTÉS EUROPÉENNES**

Adresses

Communauté économique européenne
Bruxelles, 188a avenue de Tervueren — tél. 71 00 90

Communauté européenne de l'énergie atomique
Bruxelles, 51, rue Belliard — tél. 13 40 90

Communauté européenne du charbon et de l'acier
Luxembourg, Hôtel Staar — tél. 4 08 41

Adresser la correspondance relative
à cette publication :

Office statistique des Communautés européennes
188a, avenue de Tervueren
Bruxelles 15

**ISTITUTO STATISTICO
DELLE COMUNITA' EUROPEE**

Indirizzi

Comunità Economica Europea
Bruxelles, 188a, avenue de Tervueren — tel. 71 00 90

Comunità Europea dell'Energia Atomica
Bruxelles, 51, rue Belliard — tel. 13 40 90

Comunità Europea del Carbone e dell'Acciaio
Lussemburgo, Hotel Staar — tel. 4 08 41

Indirizzare la corrispondenza relativa a questa
pubblicazione a :

Istituto Statistico delle Comunità Europee
188a, avenue de Tervueren
Bruxelles 15

**BUREAU VOOR DE STATISTIEK
DER EUROPESE GEMEENSCHAPPEN**

Adressen

Europese Economische Gemeenschap
Brussel, Tervurenlaan 188a — tel. 71 00 90

Europese Gemeenschap voor Atoomenergie
Brussel, Belliardstraat 51 — tel. 13 40 90

Europese Gemeenschap voor Kolen en Staal
Luxemburg, Hotel Staar — tel. 4 08 41

Correspondentie betreffende deze publikatie gelieve
men te richten aan het :

Bureau voor de Statistiek der Europese Gemeenschappen
Tervurenlaan 188a
Brussel 15

**STATISTICAL OFFICE
OF THE EUROPEAN COMMUNITIES**

Addresses

European Economic Community
Brussels, 188a, avenue de Tervueren. Tel. 71 00 90

European Atomic Energy Community
Brussels, 51, rue Belliard. Tel. 13 40 90

European Coal and Steel Community
Luxembourg, Hotel Staar. Tel. 4 08 41

Correspondence concerning this publication should
be addressed to :

Statistical Office of the European Communities
188a, avenue de Tervueren
Brussels 15

ENERGIESTATISTIK

Kohle und sonstige Energieträger

STATISTIQUES DE L'ENERGIE

Charbon et autres sources d'énergie

STATISTICHE DELL'ENERGIA

Carbone e altre fonti d'energia

ENERGIESTATISTIEK

Kolen en overige energiebronnen

ENERGY STATISTICS

Coal and other sources of Energy

1965 — N° 1

Zweimonatliche Veröffentlichung

Publication bimestrielle

Pubblicazione bimestrale

Tweemaandelijkse uitgave

Bimonthly

Inhaltswiedergabe nur mit Quellennachweis gestattet

La reproduction des données est subordonnée à l'indication de la source

La riproduzione del contenuto è subordinata alla citazione della fonte

Het overnemen van gegevens is toegestaan mits duidelijke bronvermelding

Reproduction of the contents of this publication is subject to acknowledgement of the source

Seite	Tabelle	Seite	Tabelle
III	Bemerkungen	39	1 Haldenbestände an Normalkohle
IV	Abkürzungen und Zeichen		2 Haldenbestände an Ballastkohle
	Teil I — Energiewirtschaftliche Kennziffern der Gemeinschaft und Energiebilanzen	40	Bestände bei den Verbrauchern
1	Indices der Erzeugung und Inlandslieferungen von Primärenergie	1	Insgesamt
1	1 Erzeugung	2	Kokereien
2	2 Inlandslieferungen	3	Brikettfabriken
3	3 Anteil der Erzeugung an den Inlandslieferungen	4	Gaswerke
4	4 Anteil der einzelnen Energieträger an den Inlandslieferungen	5	Öffentliche Elektrizitätswerke
		6	Eisenbahnen
		7	Eisenschaffende Industrie
		8	Übrige Industrie
2	Indices der Umwandlung in Edelenergie	41	Verbrauch
1	1 Umwandlung in Edelenergie insgesamt	1	Inlandslieferungen insgesamt
2	2 Umwandlung in elektrische Energie	2	Lieferungen insgesamt zur Veredelung
3	3 Anteil der einzelnen Energieträger an der Umwandlung insgesamt	3	Lieferungen insgesamt an den Sektor „Industrie“
4	4 Anteil der einzelnen Energieträger an der Umwandlung in elektrische Energie	4	Lieferungen insgesamt an den Sektor „Verkehr“
3	Steinkohlenbilanz	42	1 Selbstverbrauch der Zechen
6	Steinkohlenkoksbilanz	2	Lieferungen zur Veredelung an Brikettfabriken
8	Gaskoksbilanz	3	Lieferungen zur Veredelung an Kokereien
9	Steinkohlenbrikettbilanz	4	Lieferungen zur Veredelung an Gaswerke
10	Braunkohlenbilanz	43	1 Verbrauch zur Veredelung in Zechenkraftwerken
11	Braunkohlenbrikettbilanz	2	Lieferungen zur Veredelung an öffentliche Elektrizitätswerke
12	Gasbilanz	3	Lieferungen an die Eisenschaffende Industrie
16	Mineralölbilanz	4	Lieferungen an die übrige Industrie insgesamt
20	Bilanz der elektrischen Energie	44	1 Lieferungen an die Glas-, Keramik- und Baustoffindustrie
22	Umwandlungsbilanz der klassischen Wärmekraftwerke	2	Lieferungen an die Chemische Industrie
24	EGKS : Umlage auf die Kohlenerzeugnisse	3	Lieferungen an die Papierindustrie
		4	Lieferungen an die Zuckerindustrie
	Teil II — Monatszahlen aus der Energiewirtschaft	45	1 Lieferungen an die Eisenbahnen
		2	Lieferungen an die Binnen- und Seeschifffahrt
		3	Lieferungen an Haushalte, Handel und Kleinverbraucher
		4	Deputate
	Steinkohle	46	Steinkohlenbergbau
25	Förderung insgesamt	1	Durchschnittliche Bruttostundenlöhne der Untertagearbeiter
26	Mittlere Förderung, fördertätlich	2	Durchschnittliche Bruttostundenlöhne der Übertagearbeiter
27	Leistung je Mann und Schicht unter Tage	3	Durchschnittliche Bruttostundenlöhne der Unter- und Übertagearbeiter
28	Förderung nach Qualitäten	47	Angelegte Arbeiter unter Tage
1	1 Normalqualität (Förderkohle, Stücke, Nüsse, Feinkohle)	48	Angelegte Arbeiter und Angestellte
2	2 Ballastkohle (Staub, Mittelgut, Schlamm)	52	Steinkohlenpreise
29	Förderung nach Kohlengruppen	1	1 Preise in \$/t
1	1 Gruppe I (Anthrazit)	2	2 Indices, 1953 = 100
2	2 Gruppe II (Magerkohle)		
30	1 Gruppe III (Esskohle)		Steinkohlenbriketts
2	2 Gruppe IV (1/2 - 3/4 Fettkohle)	53	1 Herstellung
31	1 Gruppe V (Fettkohle)	2	2 Bestände bei den Brikettfabriken
2	2 Gruppe VI (Gasflammkohle)	54	Austausch
32	1 Gruppen V und VI (verkokbare Kohle)	1	1 Bezüge aus der Gemeinschaft
2	2 Gruppe VII (Oberste Flammkohle)	2	2 Einfuhr aus Dritten Ländern
		3	3 Bezüge aus Deutschland (B.R.)
		4	4 Bezüge aus den Niederlanden
	Austausch	55	1 Lieferungen an die Gemeinschaft
33	1 Bezüge aus der Gemeinschaft	2	2 Ausfuhr in Dritte Länder
2	2 Bezüge aus Deutschland (B.R.)	3	3 Lieferungen nach Deutschland (B.R.)
3	3 Bezüge aus Frankreich	4	4 Lieferungen nach Frankreich
4	4 Bezüge aus den Niederlanden	5	5 Lieferungen nach Italien
34	1 Bezüge aus Belgien	6	6 Lieferungen in die Niederlande
2	2 Einfuhr aus Dritten Ländern	7	7 Lieferungen nach Belgien
3	3 Einfuhr aus U.S.A.	56	Verbrauch
4	4 Einfuhr aus Großbritannien	1	1 Inlandslieferungen insgesamt
35	1 Einfuhr aus Polen	2	2 Selbstverbrauch der Brikettfabriken
2	2 Einfuhr aus der U.d.S.S.R.	3	3 Lieferungen an die Eisenschaffende Industrie
3	3 Einfuhr aus anderen Ländern	4	4 Lieferungen an die übrige Industrie insgesamt
4	4 Bestände bei den Importeuren	57	1 Lieferungen an die Glas-, Keramik- und Baustoffindustrie
36	1 Lieferungen an die Gemeinschaft	2	2 Lieferungen an die Eisenbahnen
2	2 Lieferungen nach Deutschland (B.R.)	3	3 Lieferungen an die Binnen- und Seeschifffahrt
3	3 Lieferungen nach Frankreich	4	4 Lieferungen an Haushalte, Handel und Kleinverbraucher
4	4 Lieferungen nach Italien	5	5 Deputate
5	5 Lieferungen in die Niederlande		
6	6 Lieferungen nach Belgien		Steinkohlenkoks und -schwelkoks
37	1 Lieferungen nach Luxemburg	58	1 Erzeugung von Steinkohlenkoks
2	2 Ausfuhr in Dritte Länder	2	2 Erzeugung von Steinkohlenschwelkoks
3	3 Ausfuhr in die Schweiz	3	3 Bestände an Steinkohlenkoks bei den Kokereien
4	4 Ausfuhr nach Skandinavien	4	4 Bestände von Steinkohlenschwelkoks bei den Schwelereien
5	5 Ausfuhr nach Österreich	59	Austausch
6	6 Ausfuhr in andere Länder	1	1 Bezüge aus der Gemeinschaft
38	Bestände bei den Zechen	2	2 Einfuhr aus Dritten Ländern
1	1 Gesamtbestände	3	3 Bezüge aus Deutschland (B.R.)
2	2 Haldenbestände insgesamt	4	4 Bezüge aus den Niederlanden
		60	1 Bezüge aus Frankreich
		2	2 Bezüge aus Belgien

Seite	Tabelle	Seite	Tabelle
61	1 Lieferungen an die Gemeinschaft 2 Lieferungen nach Deutschland (B.R.) 3 Lieferungen nach Frankreich 4 Lieferungen nach Belgien	77	1 Heizöle, leicht und mittelschwer 2 Spezialbenzin, Testbenzin 3 Schmieröle, Schmiermittel 4 Paraffin
62	1 Lieferungen nach Italien 2 Lieferungen nach Luxemburg 3 Ausfuhr in Dritte Länder 4 Ausfuhr nach Skandinavien 5 Ausfuhr nach Österreich 6 Ausfuhr in die Schweiz	78	1 Bitumen 2 Einsatzprodukte für petrochemische Weiterverarbeitung 3 Andere Produkte
63	Verbrauch 1 Inlandslieferungen insgesamt 2 Selbstverbrauch der Kokereien 3 Lieferungen an die öffentlichen Elektrizitätswerke 4 Lieferungen an die Eisenschaffende Industrie	79	Inlandslieferungen 1 Flüssiggas 2 Motorenbenzin 3 Flugbenzin 4 Flugturbinenkraftstoff
64	1 Lieferungen an die übrige Industrie insgesamt 2 Lieferungen an die Eisenbahnen 3 Lieferungen an Haushalte, Handel und Kleinverbraucher 4 Deputate	80	1 Petroleum (Kerosin) 2 Dieselmotorenkraftstoff 3 Heizöle (alle Sorten) 4 Spezialbenzin, Testbenzin
65	1 Lieferungen an die Glas-, Keramik- und Baustoffindustrie 2 Lieferungen an die chemische Industrie 3 Lieferungen an die unabhängigen Gießereien	81	1 Schmieröle, Schmierfette 2 Paraffin 3 Bitumen 4 Rohbenzin (sog. Leichtbenzin)
66	Bestände an Steinkohlenkoks bei den Verbrauchern 1 Insgesamt 2 Eisenbahnen 3 Eisenschaffende Industrie 4 Übrige Industrie	82	Elektrizität Erzeugung 1 Gesamte Bruttoerzeugung 2 Gesamte Nettoerzeugung 3 Nettoerzeugung der öffentlichen Versorgung 4 Nettoerzeugung der Eigenzeuger
67	Gaskoks 1 Erzeugung 2 Einfuhr insgesamt 3 Ausfuhr insgesamt 4 Bestände bei den Gaswerken 5 Inlandslieferungen insgesamt 6 Selbstverbrauch der Gaswerke	83	1 Bruttoerzeugung aus herkömmlicher Wärmekraft 2 Nettoerzeugung aus herkömmlicher Wärmekraft 3 Nettoerzeugung aus Kernenergie 4 Nettoerzeugung aus Erdwärme 5 Nettoerzeugung aus Wasserkraft
69	Braunkohle 1 Förderung 2 Bestände bei den Braunkohlengruben 3 Bezüge aus Deutschland (B.R.) 4 Einfuhr aus Dritten Ländern 1 Verbrauch 2 Lieferungen insgesamt zur Veredelung 3 Lieferungen an den Sektor „Industrie“ insgesamt	84	Austausch 1 Einfuhr aus der Gemeinschaft 2 Ausfuhr in die Gemeinschaft 3 Einfuhr aus Dritten Ländern 4 Ausfuhr in Dritte Länder
69	1 Verbrauch zur Veredelung in Grubenkraftwerken 2 Lieferungen zur Veredelung an öffentliche Elektrizitätswerke 3 Lieferungen zur Umwandlung in Braunkohlenbriketts 4 Selbstverbrauch der Gruben- und Brikettfabriken 5 Lieferungen an Haushalte, Handel und Kleinverbraucher 6 Braunkohlenbestände bei den Verbrauchern	85	1 Einfuhr Deutschlands (B.R.) aus anderen Ländern der Gemeinschaft 2 Einfuhr Frankreich aus anderen Ländern der Gemeinschaft 3 Einfuhr Italiens aus anderen Ländern der Gemeinschaft 4 Einfuhr der Niederlande aus anderen Ländern der Gemeinschaft 5 Einfuhr Belgiens aus anderen Ländern der Gemeinschaft 6 Einfuhr Luxemburgs aus anderen Ländern der Gemeinschaft
70	Braunkohlenbriketts und -schwelkoks, Staub- und Trockenkohle 1 Herstellung 2 Bezüge aus der Gemeinschaft 3 Lieferungen an die Gemeinschaft 4 Einfuhr aus Dritten Ländern 5 Ausfuhr in Dritte Länder 6 Erzeugerbestände 7 Bestände bei den Verbrauchern	86	1 Einfuhr der Gemeinschaft aus den wichtigsten Dritten Ländern 2 Einfuhr Deutschlands (B.R.) aus den wichtigsten Dritten Ländern 3 Einfuhr Frankreichs aus den wichtigsten Dritten Ländern 4 Einfuhr Italiens aus den wichtigsten Dritten Ländern 5 Ausfuhr der Gemeinschaft in die wichtigsten Dritten Länder 6 Ausfuhr Deutschlands (B.R.) in die wichtigsten Dritten Länder 7 Ausfuhr Frankreichs in die wichtigsten Dritten Länder 8 Ausfuhr Italiens in die wichtigsten Dritten Länder
71	Verbrauch 1 Inlandslieferungen insgesamt 2 Selbstverbrauch der Braunkohlenbrikettfabriken u.s.w. 3 Lieferungen an öffentliche Elektrizitätswerke 4 Lieferungen an die Eisenschaffende Industrie 5 Lieferungen an die übrige Industrie 6 Lieferungen an die Eisenbahnen 7 Lieferungen an Haushalte, Handel und Kleinverbraucher	87	Verbrauch 1 Gesamter Bruttoverbrauch 2 Für den inländischen Markt verfügbare Energie 3 Eigenverbrauch, Pumpstromaufwand, Verluste 4 Gesamtverbrauch des „Industrie“-Sektors
72	Gas 1 Gesamtgasproduktion 2 Erzeugung der Gaswerke 3 Erzeugung der Industriekokereien 4 Naturgasproduktion	88	1 Verbrauch des Stein- und Braunkohlenbergbaues 2 Verbrauch der Eisen- und Stahlindustrie 3 Verbrauch der NE-Metallindustrie 4 Verbrauch der eisen- und metallverarbeitenden Industrie 5 Verbrauch der chemischen Industrie 6 Verbrauch der Industrie der Steine und Erden, einschl. Glas und Keramik
73	Inlandslieferungen 1 Gesamte Gaslieferungen 2 Gasabgabe durch die Gaswerke 3 Gasabgabe durch die Industriekokereien 4 Gasabgabe durch die Naturgasbetriebe	89	1 Verbrauch der Textilindustrie 2 Verbrauch der Holz- und Papierindustrie 3 Verbrauch der Nahrungs- und Genußmittelindustrie 4 Verbrauch der sonstigen Industrien 5 Gesamtverbrauch im „Verkehrs“-Sektor 6 Verwendung im Haushalt, Handwerk, Handel und sonstiges
74	Mineralöl und Mineralölprodukte 1 Förderung von Rohöl 2 Einfuhren von Rohöl 3 Rohölverarbeitung in den Raffinerien 4 Erzeugung von Fertigprodukten in den Raffinerien	90	Umgewandelte Brennstoffe und aus ihnen in herkömmlichen Wärmekraftwerken gewonnene elektrische Energie (netto) 1 Steinkohle und ältere Braunkohle 2 Jüngere Braunkohle 3 Heiz- und Dieselöl 4 Erdgas
75	Erzeugung der Raffinerien 1 Flüssiggas 2 Raffineriegas 3 Flugbenzin 4 Flug- und Turbinenkraftstoff	91	1 Erzeugte Gase 2 Sonstige Brennstoffe 3 Mittlerer spezifischer Wärmeverbrauch je kWh netto
76	1 Motorenbenzin 2 Petroleum (Kerosin) 3 Dieselmotorenkraftstoff 4 Heizöle, schwer	92	Wasserkraftwerke 1 Koeffizient der Erzeugungsmöglichkeit 2 Speicherfüllungsgrad 3 Energieverbrauch der Pumpspeicherwerke
		92	Aufteilung der gesamten Elektrizitätserzeugung nach eingesetzten Energieträgern
		93	Anhang Gruppierung der in den einzelnen Revieren der Gemeinschaft anfallenden Kohlenarten
		94	Definition der Kohlenarten
		95	Vergleich der Benennungen der Erdölprodukte in den Ländern der Gemeinschaft

Allgemeine Bemerkungen

Das Bulletin „Kohle und sonstige Energieträger“ besteht ab Heft 1-1963 aus zwei Teilen: Im ersten Teil erscheinen Kennzahlen aus der Energiewirtschaft und Bilanzen der einzelnen Energieträger, der zweite Teil enthält monatlich verfügbare statistische Angaben für jeden Energieträger.

Die Kennzahlen zeigen die Größenordnung der Entwicklung von Erzeugung, Umwandlung und Energieendverbrauch in der Gemeinschaft ab 1950.

Die Bilanzen stehen in einem Zusammenhang untereinander und weisen verschiedene Kennziffern der Energiewirtschaft aus. Sie wurden für die Gemeinschaft aufgestellt. Die wichtigsten Angaben sind so aufgebaut, dass sowohl die hauptsächlichsten Komponenten als auch der Anteil der einzelnen Länder hervortreten. Um den Zusammenhang zwischen den Bilanzen zu wahren, wurden einige ihrer Angaben durch Anpassung bzw. Schätzung nationaler Zahlen erhalten. Deshalb können einige unter ihnen von den in Teil II des vorliegenden Bulletins veröffentlichten Zahlen abweichen.

Im letzten Fall hat man versucht, eine Vergleichbarkeit der nationalen Angaben dadurch zu erreichen, daß man die hierfür am häufigsten vorkommenden Definitionen verwendet hat. Einige Angaben, insbesondere die über den Verbrauch des Sektors „Industrie“, sind jedoch nicht immer von Land zu Land voll vergleichbar, da noch Unterschiede in den Definitionen und der Abgrenzung der Sektoren bestehen.

Die Summe der Vierteljahres- bzw. Monatszahlen kann nicht immer mit den Angaben für die Jahre übereinstimmen, desgleichen die Summe der sechs Länder nicht immer mit den Angaben für die Gemeinschaft. Diese Abweichungen werden durch Runden der Zahlen, Berichtigung der Jahreszahlen und Berichtigung der Zahlen für die Gemeinschaft verursacht.

Für den Gebietsstand der Länder sind die jetzigen Grenzen maßgebend. Überseeische Gebiete sind nicht einbezogen. Besonders wird darauf hingewiesen, daß die Angaben, besonders über die neuesten Berichtszeiträume, vorläufig sind und in späteren Ausgaben einer Abänderung unterliegen können.

Besondere Bemerkungen

Seiten 25 bis 32 — Die Angaben über Steinkohle sind teils Tonne = Tonne gemacht, teils umgerechnet auf Tonne Normalqualität. Letztere sind nicht von Land zu Land voll vergleichbar. In Tabellen, die keinen besonderen Vermerk tragen, stellen die Zahlen Angaben Tonne = Tonne dar. Die Einteilung der Steinkohle in Kategorien und Sorten wurde nach dem von der EGKS ausgearbeiteten Schema (siehe Seiten 94 und 95) vorgenommen.

Seite 25 — Italien: einschl. Förderung der Kleinzechen.

Seiten 26 bis 32 — Deutschland (B.R.) insgesamt: ohne Förderung der Kleinzechen.
Italien: ohne Förderung der Kleinzechen. Die Angaben auf Seite 27 über die Leistung beziehen sich nur auf das Revier Sulcis.

Seiten 29 und 30 — Niederlande: Ab Januar 1964 gelten als:
Gruppe 2: „Margerkohlen“ und „Esskohlen 1/2 vet“
Gruppe 3: „Rookzwak 3/4 vet“

Seiten 33 bis 37, 54, 55, 59 bis 62, 68, 69 und 70 — Der Austausch von Erzeugnissen zwischen den Ländern der Gemeinschaft trägt die Bezeichnungen „Bezüge“ (= Einfuhren aus Ländern der Gemeinschaft) und „Lieferungen“ (= Ausfuhr in Länder der Gemeinschaft). Diese Angaben wurden bei den Erzeugern bzw. Importeuren erhoben und können von den Veröffentlichungen der Außenhandelsstatistik abweichen.

Seite 40 — Gemeinschaft: Die Bestände an Steinkohle bei den Verbrauchern wurden aus den in allen Ländern statistisch erfaßten Beständen ermittelt. Vertraulich zu behandelnde Angaben wurden nicht getrennt ausgewiesen. Die Bestände enthalten bei einigen Verbrauchern geringe Mengen Steinkohlenbriketts.

Seiten 41 bis 45, 56 bis 57, 63 bis 65 und 67 bis 71 — Diejenigen Tabellen des Abschnittes Verbrauch, die die Bezeichnung Lieferungen tragen, berücksichtigen nicht die Bestandsveränderungen bei den Verbrauchern.

Die Inlandslieferungen sind der aus Förderung, zuzüglich Einfuhr, abzüglich Ausfuhr sowie der Bestandsbewegung bei Erzeugern und Importeuren errechnete Verbrauch.

Die Lieferungen an Umwandler umfassen nur die Mengen, die zur Veredelung eingesetzt werden. Sie umfassen nicht die Mengen, die in industriellen Eigenanlagen eingesetzt wurden.

Die Lieferungen an die Industrie enthalten außer dem Verbrauch der Eigenanlagen weder Lieferungen an Energieumwandler noch sonstigen Verbrauch der Energieerzeuger. Sie sind, soweit möglich, nach Industriegruppen unterteilt.

Deutschland (B.R.): Ab 1964 einschl. der Lieferungen an Verbraucher in Berlin (West).

Seiten 41 bis 45 — (Deutschland B.R.): einschl. Lieferungen der Kleinzechen.

Seiten 41, 43, 45 — Die Lieferungen an die Sektoren „Industrie“ und „Verkehr“ enthalten die zum Verbrauch in Eigenanlagen bestimmten Mengen.

Seite 46 — Die angegebenen Löhne sind die im direkten Zusammenhang mit der Arbeitsleistung der Arbeiter und Lehrlinge stehenden Bruttolöhne.

Deutschland (B.R.): Einschl. der den Arbeitern bezahlten Bergmannsprämie

Frankreich: Ohne Vergütung für die Ruhetage wegen Arbeitszeitverkürzung.

Niederlande: Ohne die vorgesehene Treueprämie.

Seite 47 — Deutschland (B.R.): Die Zahl der angelegten Arbeiter unter Tage im Steinkohlenbergbau enthält nicht die Untertagearbeiter der Kleinzechen.

Frankreich insgesamt: die Zahl der angelegten Arbeiter enthält die Arbeiter der nicht nationalisierten Zechen.

Seiten 48 bis 51 — Deutschland (B.R.), Frankreich, Italien: Ohne Arbeiter und Angestellte der Kleinzechen. Die Zahl der Arbeiter über Tage enthält in den Angaben aller Länder die Beschäftigten der Hilfsbetriebe.

Seite 52 — Die Kohlenpreise (Listenpreise) sind in EWA-Einheiten je Tonne ab Zeche bzw. Kokerei ausgedrückt. Steuern sind in den Preisen nicht einbegriffen. Die für das Ruhrrevier unter „Magerkohle“ angegebenen Preise und Indices beziehen sich ab 1.5.1963 auf Anthrazit B. Die seit 1963 für Belgien angegebenen Preise und Indices beziehen sich auf das COMPTOIR BELGE „Sud“ und das COMPTOIR BELGE „Campine“.

Seite 53 — Niederlande: Die Erzeugung von Steinkohlenbriketts enthält ab 1963 auch diejenigen Mengen, die zu „Synthraciet“ weiterverarbeitet wurden.

Seite 58 — Deutschland (B.R.): Ohne Erzeugung von Elektrodenkoks.

Seite 59 — Der Verbrauch zur Umwandlung in Braunkohlenbrikettfabriken schließt den Verbrauch zur Herstellung von Braunkohlenschweikoks sowie Staub- und Trockenkohle mit ein.

Seite 70 — Gemeinschaft: Die Einfuhr aus Dritten Ländern enthält die für Berlin (West) eingeführten Mengen.

Seite 72 — Die Angaben über Gas sind in Terakalorien (10⁹ kcal) unter Anwendung des oberen Heizwertes ausgedrückt. Unter dem Begriff „Gasindustrie“ wurden Gaswerke und Gaskokereien zusammengefaßt, die sowohl durch Destillation fester Brennstoffe als auch durch Kracken flüssiger Brennstoffe Gas erzeugen. Der Begriff „Industriekokereien“ wurde für alle Kokereien mit Ausnahme der Gaskokereien angewendet. Die Erzeugung schließt die Verluste bei der Produktion aus, aber Eigenverbrauch und Abgabeverluste sind einbegriffen.

Seite 74 — Nur Förderung von Rohöl; die Gewinnung von Naturbenzin und anderen flüssigen Kohlenwasserstoffen ist in den Angaben nicht enthalten. In der Rohöleinfuhr ist die Einfuhr von Halbfabrikaten (feedstocks) enthalten; die Angaben umfassen auch die Einfuhren zur Verarbeitung für ausländische Rechnung sowie vorübergehende Einfuhren. Diese Zahlen sind nicht identisch mit den Angaben in den veröffentlichten Außenhandelsstatistiken.

Im Rohöl-Durchsatz der Raffinerien ist die Verarbeitung von Halbfabrikaten (feedstocks) eingeschlossen; die Angaben umfassen auch die Verarbeitung für ausländische Rechnung.

Die Erzeugung von Fertigprodukten enthält nicht den Eigenverbrauchsmengen der Raffinerien sowie das Aufkommen an Mineralölprodukten aus anderen Quellen.

Seiten 75-81 — Die Zusammensetzung der einzelnen Positionen ergibt sich aus dem vorläufigen Gruppierungsschema auf Seite 96.

Seiten 75, 79 — Gemeinschaft: In den Angaben zur Erzeugung und Ablieferung von Flugbenzin sind Turbinenkraftstoffe eingeschlossen.

Belgien: In die Angaben zur Erzeugung und Ablieferung von Flugbenzin sind Turbinenkraftstoffe auf Benzinbasis eingeschlossen.

Niederlande: In die Angaben zur Erzeugung und Ablieferung von Turbinenkraftstoffe ist Flugbenzin eingeschlossen.

Seiten 76, 80 — Belgien: In den Angaben zur Erzeugung und Ablieferung von Gasöl sind geringe Mengen leichtflüssiger Heizöle enthalten.

Belgien: In den Angaben zur Erzeugung und Ablieferung von Petroleum sind Flugturbinenkraftstoffe auf Petroleumbasis eingeschlossen.

Niederlande: In den Angaben zur Erzeugung und Ablieferung von leicht- und mittelflüssigen Heizölen ist Dieselkraftstoff eingeschlossen.

Seiten 78, 81 — Grundstoffe für die petrochemische Weiterverarbeitung: Die Angaben beziehen sich nur auf diejenigen Produkte, die in den Raffinerien zum Zwecke der petrochemischen Weiterverarbeitung erzeugt worden sind.

Deutschland (B.R.): die Angaben beziehen sich ausschließlich auf Rohbenzin.

Seiten 82 bis 92 — Deutschland (B.R.): Ab Januar 1964 schließen die Angaben über Elektrizität West-Berlin ein.

Seiten 82 und 83 — Die Bruttoerzeugung ist die an den Abgangsklemmen der Maschinensätze des Kraftwerks gemessene Erzeugung und enthält folglich den Verbrauch der Hilfsantriebe sowie die Verluste in gegebenenfalls vorhandenen Kraftwerkstransformatoren.

Die Nettoerzeugung ist die am Kraftwerksabgang gemessene Erzeugung, also abzüglich des Verbrauchs der Hilfsantriebe und der Verluste in den Transformatoren.

In Anbetracht der recht willkürlichen und von einem Land zum anderen abweichenden Trennung zwischen Betrieben der „öffentlichen Versorgung“ und „Eigenerzeugern“ ist die Aufgliederung in diese beiden Kategorien nur für die gesamte Nettoerzeugung nach der in den einzelnen Ländern üblichen Aufteilung angegeben.

Die Erzeugung aus herkömmlicher Wärmeenergie umfaßt die gesamte Erzeugung von elektrischer Sekundärenergie. Eine Aufgliederung nach eingesetzten Brennstoffen ist auf den Seiten 90 und 91 enthalten.

Da die Bruttowerte für die Erzeugung aus Erdwärme und für die Erzeugung aus Wasserkraft den Nettowerten sehr nahe kommen (etwa 1% Unterschied) sind nur die Nettowerte angegeben.

Die Erzeugung aus Kernenergie ist gegenwärtig noch sehr gering, außerdem sind die Bruttowerte vorerst noch nicht ausreichend bekannt; sie sind daher weggelassen worden.

Die Erzeugung aus Wasserkraft umfaßt auch die aus Pumpspeicherwasser erzeugte Energie ohne Abzug des Arbeitsaufwands der Pumpspeicherwerke.

Seite 84 bis 86 — Als Austausch gilt die „physikalisch“ über die Grenzen fließende elektrische Energie (einschließlich des Austausches über Mittelspannungsleitungen zur Versorgung von Abnehmern in unmittelbarer Nähe der Grenzen). Dieser Austausch umfaßt somit auch die Durchleitung von Energie.

Nur die von Italien angegebenen Werte entsprechen vorläufig vertraglichen Austauschmengen, d. h. ohne Durchleitungen; aus diesem Grunde weicht das Austauschvolumen innerhalb der Gemeinschaft (Spalte „Gemeinschaft“) unter dem Gesichtspunkt der Einfuhr gesehen etwas von dem unter dem Gesichtspunkt der Ausfuhr gesehenen Austauschvolumen ab.

Ferner decken sich die Zahlen der Einfuhrländer nicht immer mit den entsprechenden Zahlenangaben der Ausfuhrländer.

Die Daten über den Austausch zwischen zwei Mitgliedsländern der Gemeinschaft basieren lediglich auf den Einfuhren; das meldende Land ist dabei fett gedruckt.

Seite 87 und 89 — Der „Bruttogesamtverbrauch“ umfaßt die gesamte Energie, die im Inland in Form von Strom verbraucht wird, gleichviel zu welchem Zweck. Es sind daher eingeschlossen auch der Energieverbrauch der Kraftwerke (Hilfsantriebe und Pumpspeicherwerke) sowie die Energieverluste in den Übertragungs- und Verteilungsnetzen.

Die „Für den inländische Markt verfügbare Energie“ umfaßt jeweils die gesamte außerhalb der Erzeugungsanlagen verbrauchte elektrische Energie. Die Übertragungs- und Verteilungsverluste sind daher mit eingeschlossen. Diese verfügbare Energie ist somit gleich dem Bruttogesamtverbrauch abzüglich des Energieverbrauchs der Hilfsantriebe und der Pumpspeicherwerke.

Der Gesamtverbrauch des Sektors „Industrie“ umfaßt den gesamten Nettoverbrauch der Industrie, gleichviel ob die Energie von öffentlichen Versorgungsbetrieben bezogen oder von den Kraftwerken der industriellen Eigenerzeuger erzeugt wird. Der Verbrauch der Hilfsantriebe dieser Kraftwerke sowie die Übertragungsverluste im Netz der Eigenerzeuger sind nicht mit eingeschlossen.

Der Energieverbrauch der Energieumwandler, der in den Sektor „Energie“ in der Bilanz Seite 20, aufgenommen ist, ist in dieser Gesamtzusammenstellung für den Sektor „Industrie“ enthalten und jeweils zum Verbrauch der entsprechenden Industriezweige hinzugefügt.

Der Sektor „Industrie“ ist in zehn Unterabteilungen aufgegliedert, die nach der internationalen Standardklassifizierung der UNO definiert sind. Der Gesamtverbrauch im „Verkehrs-Sektor“ umfaßt die Energielieferungen an die Eisenbahnen und an lokale öffentliche Verkehrsmittel.

Der Sektor „Verwendung in Haushalten, Handwerk, Handel und Sonstiges“ umfaßt alle vorstehend noch nicht aufgeführten Endverbraucher. Darin einbegriffen ist der Verbrauch der Landwirtschaft, der Verwaltungsbehörden und der öffentlichen Dienste (außer Verkehr) einschließlich der Gaswerke.

Deutschland (B.R.) : Ab 1964 einschl. des Verbrauchs in Berlin (West).

Seite 90 un 91 — Die Mengen umgewandelter Brennstoffe stellen den allein auf die Erzeugung elektrischer Energie entfallenden Verbrauch dar, d. h. ohne die auf die Wärmeabgabe entfallenden Mengen.

Die Kategorie „Steinkohle und ältere Braunkohle“ umfaßt auch Steinkohlenkoks und -briketts (mengenmäßig sehr geringer Verbrauch) sowie

im allgemeinen alle Produkte der Steinkohlenförderung wie Schlammkohle und Haldenschutt. Eingeschlossen sind ferner Braunkohlenbriketts sowie Braunkohlenschwelkoks und -abrieb, die im wesentlichen den gleichen Heizwert wie ältere Braunkohle haben.

Die Kategorie „jüngere Braunkohle“ enthält auch geringe Mengen Torf, die in den Kraftwerken verbraucht wurden.

Die Kategorie „Heiz- und Dieselöl“ enthält die in den belgischen Kraftwerken verbrauchten Mengen an Erdölpech.

In der Kategorie „Erzeugte Gase“ sind alle Arten erzeugter Gase zusammengefaßt, d. h. Gichtgas, Kokereigas und Klärgas sowie Raffineriegas. Die Kategorie „Sonstige Brennstoffe“ umfaßt bezogenen Dampf, Holz Industrieerzeugnisse und sonstige.

Der „Mittlere Spezifische Wärmeverbrauch je kWh netto“ der herkömmlichen Wärmekraftwerke ist der Quotient aus dem Wärme-Äquivalent aller verbrauchten Brennstoffe und der in kWh ausgedrückten Nettoerzeugung dieser Kraftwerke.

Bei der Ermittlung des Wärme-Äquivalents ist bei jedem Brennstoff der untere Brutto-Heizwert zugrunde gelegt worden.

Seite 92 — Die Erzeugungsmöglichkeit einer Wasserkraftanlage innerhalb eines bestimmten Zeitabschnitts ist die größte Menge elektrische Arbeit, die sie aus den natürlichen Zuflüssen während dieses Zeitabschnitts erzeugen oder speichern könnte, wobei vorausgesetzt wird, daß alle ihre Einrichtungen dauernd in betriebsfähigem Zustand sind, die natürlichen Zuflüsse maximal ausgenützt werden und alle erzeugbare Energie verbraucht wird.

Der „Koeffizient der Erzeugungsmöglichkeit“ eines Wasserkraftwerks für einen bestimmten Zeitraum ist der Quotient aus seiner Erzeugungsmöglichkeit, bezogen auf diesen Zeitraum, und seiner mittleren Erzeugungsmöglichkeit, bezogen auf den Bruchteil des Kalenderjahrs, der diesem Zeitraum entspricht. Die mittlere Erzeugungsmöglichkeit wird für die größtmögliche Zahl von Jahren bestimmt. Der in Betracht gezogene Ausbauzustand ist derjenige, der am 1. Januar des laufenden Jahres besteht.

Der „Speicherfüllungsgrad“ am Monatsende ist das Verhältnis des Energievorrats der Jahresspeicher am Ende des in Betracht gezogenen Monats zu ihrem gesamten Energieinhalt.

Der „gesamte Energievorrat oder Energieinhalt“ ist die Energiemenge, die ohne alle natürlichen Zuflüsse im Kopfkraftwerk und bei allen Unterliegern durch völlige Entnahme des Vorrats oder des nutzbaren Wasserinhalts der Speicher erzeugt werden könnte.

Der „Arbeitsaufwand der Pumpspeicherwerke“ ist die von den Pumpmotoren für das Heben des Wassers in die Speicher zur Energieerzeugung aufgewendete elektrische Arbeit. Die aus diesem Pumpwasser erzeugte Energie ist in der Erzeugung aus Wasserkraft Seite 83 eingeschlossen.

Abkürzungen und Zeichen

.	Kein Nachweis vorhanden
—	Nichts
0	Weniger als die Hälfte der in der Tabelle verwendeten Einheit
t	Metrische Tonne
t = t	Tonne = Tonne
tSKE	Tonne umgerechnet auf Normalkohle
kg	Kilogramm
m ³	Kubikmeter
kWh	Kilowattstunde
GWh	Gigawattstunde = 10 ⁶ kWh
TWh	Terawattstunde = 10 ⁹ kWh
kcal	Kilokalorie
Tcal	Terakalorie = 10 ⁹ kcal
PCI	Unterer Heizwert

PCS	Oberer Heizwert
DM	Deutsche Mark
F	Französischer Franken
Lit	Lire
Fl	Niederl. Gulden
FB	Belgischer Franken
RE	Rechnungseinheit
EWA	Europäisches Währungsabkommen
I...XII	Die Monate sind mit römischen Ziffern bezeichnet
1,2,3,4	Die Vierteljahre sind mit arabischen Ziffern bezeichnet
MD	Monatsdurchschnitt
VD	Vierteljahresdurchschnitt
ME	Monatsende
JE	Jahresende

TABLE DES MATIERES

Pages	Tables	Pages	Tables
III	Observations	39	1 Stocks à terre, qualité marchande
IV	Abréviations et signes employés	2	2 Stocks à terre, bas produits
	I Partie — Indicateurs de l'économie énergétique de la Communauté — Bilans de l'énergie	40	Stocks chez les consommateurs
1	Indices de la production et des livraisons intérieures de sources primaires	1	Total
1	1 Production	2	Cokeries
2	2 Livraisons intérieures	3	Fabriques d'agglomérés
3	3 Part de la production par rapport aux livraisons correspondantes	4	Usines à gaz
4	4 Part de chaque source dans le total des livraisons intérieures	5	Centrales électriques publiques
2	Indices des transformations	6	Chemins de fer
1	1 Total des transformations en énergie dérivée	7	Industrie sidérurgique
2	2 Transformations en énergie électrique	8	Autres industries
3	3 Part de chaque source dans la transformation totale		Consommation
4	4 Part de chaque source dans la transformation en énergie électrique	41	1 Livraisons intérieures totales
3	Bilan houille	2	2 Livraisons totales pour transformation en énergie dérivée
6	Bilan coke de four	3	3 Livraisons totales au secteur « Industrie »
8	Bilan coke de gaz	4	4 Livraisons totales au secteur « Transports »
9	Bilan agglomérés de houille	42	1 Consommation propre des mines de houille
10	Bilan lignite	2	2 Livraisons pour transformation aux fabriques d'agglomérés
11	Bilan briquettes de lignite	3	3 Livraisons pour transformation aux cokeries
12	Bilan gaz	4	4 Livraisons pour transformation aux usines à gaz
16	Bilan pétrole	43	1 Consommation pour transformation des centrales électriques minières
20	Bilan énergie électrique	2	2 Livraisons pour transformation aux centrales publiques
22	Bilan des transformations dans les centrales thermiques classiques	3	3 Livraisons à l'industrie sidérurgique
24	Prélèvements de la C.E.C.A. sur les produits charbonniers	4	4 Livraisons à l'ensemble des « autres industries »
	II Partie — Statistiques mensuelles par source d'énergie	44	1 Livraisons aux industries du verre, de la céramique et des matériaux de construction
	Houille	2	2 Livraisons à l'industrie chimique
25	Production totale	3	3 Livraisons à l'industrie du papier
26	Production moyenne par jour ouvré	4	4 Livraisons aux sucreries
27	Rendement moyen par ouvrier du fond et par poste	45	1 Livraisons aux chemins de fer
28	Production par qualités	2	2 Livraisons à la navigation intérieure et maritime
1	1 Qualité marchande (tout-venant, criblés, classés, fines)	3	3 Livraisons aux foyers domestiques, au commerce, à l'artisanat
2	2 Bas produits (poussier, mixtes, schlammes)	4	4 Livraisons au personnel
29	Production par catégories	46	Mines de houille
1	1 Groupe I (anthracites)	1	1 Salaires directs horaires moyens des ouvriers du fond dans les mines
2	2 Groupe II (maigres)	2	2 Salaires directs horaires moyens des ouvriers du jour dans les mines
30	1 Groupe III (1/4 à 1/2 gras)	3	3 Salaires directs horaires moyens des ouvriers du fond et du jour dans les mines
2	2 Groupe IV (1/2 à 3/4 gras)	47	Nombre d'ouvriers inscrits du fond dans les mines
31	1 Groupe V (gras)	48	Ouvriers et employés inscrits dans les mines
2	2 Groupe VI (flambants gras)	52	Prix du charbon
32	1 Groupes V et VI (houille cokéifiable)	1	1 Prix en \$ la tonne
2	2 Groupe VII (flambants secs)	2	2 Indices, 1953 = 100
	Echanges		Agglomérés de houille
33	1 Réceptions en provenance de la Communauté	53	1 Production
2	2 Réceptions en provenance d'Allemagne (R.F.)	2	2 Stocks aux fabriques d'agglomérés
3	3 Réceptions en provenance de France		Echanges
4	4 Réceptions en provenance des Pays-Bas	54	1 Réceptions en provenance de la Communauté
34	1 Réceptions en provenance de Belgique	2	2 Importations en provenance des Pays tiers
2	2 Importations en provenance des Pays tiers	3	3 Réceptions en provenance d'Allemagne (R.F.)
3	3 Importations en provenance des Etats-Unis	4	4 Réceptions en provenance des Pays-Bas
4	4 Importations en provenance de Grande-Bretagne	55	1 Livraisons à la Communauté
35	1 Importations en provenance de Pologne	2	2 Exportations vers les Pays tiers
2	2 Importations en provenance d'U.R.S.S.	3	3 Livraisons à l'Allemagne (R.F.)
3	3 Importations en provenance d'autres pays	4	4 Livraisons à la France
4	4 Stocks chez les importateurs	5	5 Livraisons à l'Italie
36	1 Livraisons à la Communauté	6	6 Livraisons aux Pays-Bas
2	2 Livraisons à l'Allemagne (R.F.)	7	7 Livraisons à la Belgique
3	3 Livraisons à la France		Consommation
4	4 Livraisons à l'Italie	56	1 Livraisons intérieures totales
5	5 Livraisons aux Pays-Bas	2	2 Consommation propre des fabriques d'agglomérés de houille
6	6 Livraisons à la Belgique	3	3 Livraisons à l'industrie sidérurgique
37	1 Livraisons au Luxembourg	4	4 Livraisons à l'ensemble des « autres industries »
2	2 Exportations vers les Pays tiers	57	1 Livraisons aux industries du verre, de la céramique et des matériaux de construction
3	3 Exportations vers la Suisse	2	2 Livraisons aux chemins de fer
4	4 Exportations vers la Scandinavie	3	3 Livraisons à la navigation intérieure et maritime
5	5 Exportations vers l'Autriche	4	4 Livraisons aux foyers domestiques
6	6 Exportations vers les autres Pays	5	5 Livraisons au personnel
38	1 Stocks aux mines		Coke de four et semi-coke de houille
2	2 Stocks à terre, toutes sortes	58	1 Production de coke de four
		2	2 Production de semi-coke de houille
		3	3 Stocks de coke dans les cokeries
		4	4 Stocks de semi-coke dans les cokeries
			Echanges
		59	1 Réceptions en provenance de la Communauté
		2	2 Importations en provenance des Pays tiers
		3	3 Réceptions en provenance de l'Allemagne (R.F.)
		4	4 Réceptions en provenance des Pays-Bas
		60	1 Réceptions en provenance de France
		2	2 Réceptions en provenance de Belgique

Pages	Tables	Pages	Tables
61	1 Livraisons à la Communauté 2 Livraisons à l'Allemagne (R.F.) 3 Livraisons à la France 4 Livraisons à la Belgique	77	1 Fuel-oil domestique et léger 2 White spirit et essences spéciales 3 Lubrifiant 4 Paraffine
62	1 Livraisons à l'Italie 2 Livraisons au Luxembourg 3 Exportations vers les Pays tiers 4 Exportations vers la Scandinavie 5 Exportations vers l'Autriche 6 Exportations vers la Suisse	78	1 Bitumes 2 Bases pour pétrochimie 3 Autres produits de raffineries
63	Consommation 1 Livraisons intérieures totales 2 Consommation propre des cokeries 3 Livraisons aux centrales électriques publiques 4 Livraisons à l'industrie sidérurgique	79	1 Livraisons intérieures de : 2 Gaz de pétrole liquéfié 3 Essence moteur 4 Essence d'aviation 5 Carburacteur
64	1 Livraisons à l'ensemble des « autres industries » 2 Livraisons aux chemins de fer 3 Livraisons aux foyers domestiques, au commerce et à l'artisanat 4 Livraisons au personnel	80	1 Pétrole lampant (Kérosène) 2 Gaz/Diesel-oil 3 Fuel-oil (tous types) 4 White spirit et essences spéciales
65	1 Livraisons aux industries du verre, de la céramique et des matériaux de construction 2 Livraisons à l'industrie chimique 3 Livraisons aux fonderies indépendantes	81	1 Lubrifiants 2 Paraffine 3 Bitumes 4 Bases pour pétrochimie
66	Stocks de coke de four chez les consommateurs 1 Total 2 Chemins de fer 3 Industrie sidérurgique 4 Autres industries	Energie électrique	
67	Consommation 1 Production 2 Importations totales 3 Stocks aux usines à gaz 4 Livraisons intérieures totales 5 Consommation propre des usines à gaz	82	1 Production 2 Production totale brute 3 Production totale nette 4 Production nette des services publics 5 Production nette des autoproducteurs
68	Lignite 1 Production 2 Stocks aux mines 3 Réceptions en provenance de l'Allemagne (R.F.) 4 Importations en provenance des Pays tiers	83	1 Production thermique classique brute 2 Production thermique classique nette 3 Production nucléaire nette 4 Production géothermique nette 5 Production hydraulique nette
69	Consommation 1 Livraisons totales pour transformation en énergie dérivée 2 Livraisons totales au secteur « Industrie »	84	Echanges 1 Importations en provenance de la Communauté 2 Exportations vers la Communauté 3 Importations en provenance des Pays tiers 4 Exportations vers les Pays tiers
70	1 Production 2 Réceptions en provenance de la Communauté 3 Livraisons à la Communauté 4 Importations en provenance des Pays tiers 5 Exportations vers les Pays tiers 6 Stocks chez les producteurs 7 Stocks chez les consommateurs	85	1 Importations de l'Allemagne (R.F.) en provenance des autres pays de la Communauté 2 Importations de la France en provenance des autres pays de la Communauté 3 Importations de l'Italie en provenance des autres pays de la Communauté 4 Importations des Pays-Bas en provenance des autres pays de la Communauté 5 Importations de la Belgique en provenance des autres pays de la Communauté 6 Importations du Luxembourg en provenance des autres pays de la Communauté
71	Consommation 1 Livraisons intérieures totales 2 Consommation propre 3 Livraisons aux centrales électriques publiques 4 Livraisons à l'industrie sidérurgique 5 Livraisons aux « autres industries » 6 Livraisons aux chemins de fer 7 Livraisons aux foyers domestiques, au commerce et à l'artisanat	86	1 Importations de la Communauté en provenance des principaux Pays tiers 2 Importations de l'Allemagne (R.F.) en provenance des principaux Pays tiers 3 Importations de la France en provenance des principaux Pays tiers 4 Importations de l'Italie en provenance des principaux Pays tiers 5 Exportations de la Communauté vers les principaux Pays tiers 6 Exportations de l'Allemagne (R.F.) vers les principaux Pays tiers 7 Exportations de la France vers les principaux Pays tiers 8 Exportations de l'Italie vers les principaux Pays tiers
72	1 Production 2 Réceptions en provenance de la Communauté 3 Livraisons à la Communauté 4 Importations en provenance des Pays tiers 5 Exportations vers les Pays tiers 6 Stocks chez les producteurs 7 Stocks chez les consommateurs	87	Consommation 1 Consommation totale brute 2 Disponible pour le marché intérieur 3 Consommation des auxiliaires, pompage, pertes 4 Consommation totale du secteur « Industrie »
73	1 Production 2 Réceptions en provenance de la Communauté 3 Livraisons à la Communauté 4 Importations en provenance des Pays tiers 5 Exportations vers les Pays tiers 6 Stocks chez les producteurs 7 Stocks chez les consommateurs	88	1 Consommation des mines de houille et de lignite 2 Consommation de l'industrie sidérurgique 3 Consommation de l'industrie des métaux non ferreux 4 Consommation de l'industrie mécanique et électro-mécanique 5 Consommation de l'industrie chimique 6 Consommation de l'industrie du verre, de la céramique et des matériaux de construction
74	1 Production 2 Réceptions en provenance de la Communauté 3 Livraisons à la Communauté 4 Importations en provenance des Pays tiers 5 Exportations vers les Pays tiers 6 Stocks chez les producteurs 7 Stocks chez les consommateurs	89	1 Consommation de l'industrie textile 2 Consommation de l'industrie du bois et du papier 3 Consommation de l'industrie alimentaire et des stimulants 4 Consommation des autres industries n.d.a. 5 Consommation du secteur « Transports » 6 Usages domestiques, artisanat, commerce et autres
75	1 Production 2 Réceptions en provenance de la Communauté 3 Livraisons à la Communauté 4 Importations en provenance des Pays tiers 5 Exportations vers les Pays tiers 6 Stocks chez les producteurs 7 Stocks chez les consommateurs	90	Combustibles transformés et production dérivée d'énergie électrique dans les centrales thermiques classiques 1 Houille et lignite ancien 2 Lignite récent 3 Fuel-oil et gasoil 4 Gaz naturel
76	1 Production 2 Réceptions en provenance de la Communauté 3 Livraisons à la Communauté 4 Importations en provenance des Pays tiers 5 Exportations vers les Pays tiers 6 Stocks chez les producteurs 7 Stocks chez les consommateurs	91	1 Gaz manufacturés 2 Combustibles divers 3 Consommation spécifique moyenne par kWh net
		92	Centrales hydrauliques 1 Coefficient de productibilité 2 Coefficient de remplissage des réservoirs 3 Energie absorbée par les centrales de pompage
		92	Répartition de la production totale d'électricité selon les sources d'énergie utilisées
		93	Annexe Groupement des catégories de houille dans les bassins de la Communauté
		94	Définition des sortes de houille
		95	Comparaison des dénominations de produits pétroliers dans les différents pays de la Communauté

Observations générales

Le bulletin « Charbon et autres sources d'énergie » comprend à partir du n° 1-1963, deux parties. Dans la première figurent des indicateurs de l'économie énergétique et les bilans des diverses sources d'énergie; dans la deuxième, les statistiques mensuelles courantes disponibles pour chaque source d'énergie. Les indicateurs fournissent les ordres de grandeur de l'évolution depuis 1950, de la production, de la transformation et de la consommation finale d'énergie, dans la Communauté.

Les Bilans présentent, dans un cadre cohérent, les divers aspects de l'économie de chaque source d'énergie. Ces bilans sont établis pour la Communauté et les principales données sont ventilées pour mettre en évidence d'une part leurs principales composantes et, d'autre part la contribution de chacun des pays membres. Pour assurer l'homogénéité, certaines données des bilans ont été obtenues par ajustement et estimation des chiffres nationaux. Il en résulte qu'elles peuvent différer de celles paraissant dans la deuxième partie du bulletin.

Dans cette dernière, on s'est efforcé d'assurer la comparabilité des données mensuelles en suivant les définitions les plus couramment utilisées pour ce type de statistique. Quelques données, en particulier celles relatives à la consommation des secteurs industriels, ne sont toutefois pas strictement comparables entre pays, par suite des divergences qui existent encore dans les définitions et les délimitations des secteurs.

La somme des données trimestrielles et mensuelles peut ne pas coïncider avec les données annuelles et la somme des données des six Pays peut ne pas correspondre aux données pour la Communauté pour les raisons suivantes : arrondissement des chiffres, révisions apportées aux seules données annuelles, ajustements apportés seulement au niveau communautaire.

Le territoire de chaque Pays est défini par ses frontières métropolitaines actuelles. L'attention est attirée sur le fait que les données des dernières périodes, sont provisoires et susceptibles de modifications dans des éditions ultérieures.

Observations spéciales

Pages 25 à 32 — Les données de la houille sont exprimées soit tonne pour tonne, soit en tonne d'équivalent houille normale; ces dernières ne sont toutefois pas strictement comparables entre elles. Lorsque les tableaux ne comportent pas d'indications spéciales, les données expriment des tonnes pour tonnes.

La répartition de la houille par groupement de catégories et par sortes a été établie selon le schéma de classification adopté par la C.E.C.A., voir pages 94 et 95.

Page 25 — Italie : comprend la production des petites mines.

Pages 26 à 32 — Allemagne (R.F.), Total : non compris la production des petites mines.

Italie : ne comprend pas la production des petites mines; les données de la page 27 — rendement — ne couvrent que le bassin de Sulcis.

Pages 29 et 30 — Pays-Bas : A partir de janvier 1964 sont considérés comme :
Groupe 2 : « Magerkolen » et « Esskolen 1/2 vet »
Groupe 3 : « Rookzwak 3/4 vet »

Pages 33 à 37, 54, 55, 59 à 62, 68, 69 et 70 — Les échanges de produits entre Pays de la Communauté sont désignés par le terme « Réception » (= importations en provenance des Pays de la Communauté) et « Livraison » (= exportations vers les Pays de la Communauté) selon la terminologie adoptée par la C.E.C.A. Ces données résultent de déclarations directes effectuées par les producteurs et les importateurs, et peuvent différer de celles publiées dans les bulletins de Statistiques du Commerce Extérieur.

Page 40 — Communauté, les stocks de houille chez les consommateurs comprennent les stocks statistiquement relevés dans tous les pays; les données relatives à certains pays étant secrètes n'ont pas été indiquées séparément. Les stocks de houille chez les consommateurs incluent des faibles quantités d'agglomérés de houille.

Pages 41 à 45, 56 et 57, 63 à 65 et 67 à 71 — Dans les tableaux relatifs aux consommations, les données représentent en fait les livraisons, elles ne tiennent donc pas compte des variations des stocks chez les consommateurs.

Les livraisons totales correspondent à la consommation apparente, elles incluent en effet la production augmentée des importations, diminuée des exportations, augmentée ou diminuée des variations de stocks chez les producteurs et les importateurs.

Les livraisons pour transformation ne comprennent que les quantités livrées pour être effectivement transformées en sources dérivées. Toutefois, elles n'incluent pas les livraisons aux centrales électriques des autoproducteurs.

Les livraisons à l'industrie ne comprennent ni celles pour la transformation (à l'exception des livraisons aux centrales électriques des autoproducteurs), ni celles pour le fonctionnement des entreprises de production et de transformation des sources d'énergie. Les livraisons sont dans la mesure du possible fournies séparément pour chacun des principaux groupes d'industries.

Allemagne (R.F.) : A partir de 1964 y compris les livraisons aux consommateurs à Berlin-Ouest.

Pages 41 à 45 — Allemagne (R.F.) : y compris les livraisons des petites mines.

Pages 41, 43, 45 — Les livraisons au secteur « Industrie » et au secteur « Transports » incluent les livraisons destinées aux centrales électriques des autoproducteurs.

Page 46 — Les données couvrent le salaire brut directement lié au travail effectif des ouvriers et des apprentis.

Allemagne (R.F.) : Y compris la prime de mineur versée aux mineurs.

France : non compris la rémunération pour jours de repos compensatoires et la réduction de la durée du travail.

Pays-Bas : non compris la prime de fidélité, dont le paiement est différé.

Page 47 — Allemagne (R.F.), Total : les données relatives à l'effectif des ouvriers inscrits au fond dans les mines de houille ne comprennent pas les ouvriers du fond des petites mines.

France, Total : les données relatives à l'effectif des ouvriers au fond dans les mines de houille comprennent les ouvriers du fond des mines exceptées du régime de nationalisation.

Pages 48 à 51 — Allemagne (R.F.), Total : France. Total : Italie : les données relatives à l'effectif des ouvriers inscrits ne comprennent pas les ouvriers des petites mines. Pour tous les pays, l'effectif des ouvriers inscrits au jour comprend les ouvriers des services auxiliaires.

Page 52 — Les prix de barème du charbon exprimés en unités de compte AME s'entendent la tonne sur wagon départ mines ou cokeries, à l'exclusion de toute taxe. Pour le bassin de la Ruhr à partir du 1.5.1963 les prix et indices indiqués sous « Magerkohle » concernent l'« Anthrazit B ». A partir de 1963, les prix et indices indiqués pour la Belgique se rapportent au Comptoir Belge « Sud » et au Comptoir belge « Campine ».

Page 53 — Pays-Bas : A partir de 1963 la production d'agglomérés de houille comprend les tonnages utilisés à la production de synthracite.

Page 58 — Allemagne (R.F.) : la production n'inclut pas celle de coke à électrodes.

Pages 69 — Les livraisons pour transformation aux fabriques de briquettes de lignite comprennent les livraisons pour la fabrication de semi-coke de lignite, de poussier de lignite et de lignite séché.

Page 70 — Communauté : les importations en provenance des Pays tiers incluent les importations de Berlin Ouest.

Page 72 — Les données relatives au gaz sont exprimées en Teracalories (10⁹ Kilocalories) sur la base du pouvoir calorifique supérieur de chaque type de gaz. L'expression « industrie gazière » couvre les usines à gaz et les cokeries gazières qui produisent du gaz par distillation de combustibles solides et traitement de produits pétroliers liquides. L'expression « cokeries industrielles » couvre toutes les cokeries à l'exception des cokeries gazières. Les données de la production excluent les pertes à la production mais comprennent la consommation propre des producteurs et les pertes de distribution.

Page 74 — La production de pétrole brut ne comprend pas la production d'essence naturelle et autres hydrocarbures liquides naturels.

Les chiffres des importations de pétrole brut incluent les importations de produits semi-finis (feedstocks) ainsi que les importations pour traitement à façon et les importations temporaires. Ces données diffèrent donc de celles publiées dans les statistiques du Commerce extérieur.

Le pétrole brut traité dans les raffineries comprend le traitement des produits semi-finis et le traitement à façon.

La production de produits finis des raffineries ne comprend pas la consommation propre des raffineries, ni les produits pétroliers provenant d'autres sources que le pétrole brut.

Pages 75 à 81 — Les produits pétroliers ont été regroupés selon le schéma qui figure à la page 96.

Pages 75, 79 — Communauté : la production et les livraisons d'essence d'aviation comprennent celles de carburateur.

Belgique : La production et les livraisons d'essence d'aviation comprennent celles de carburateur type essence.

Pays-Bas : La production et les livraisons de carburateur comprennent celles d'essence d'aviation.

Pages 76, 80 — Belgique : la production et la livraison de gasoil comprennent certaines quantités de fuel-oil fluide; la production et la livraison de pétrole comprennent celles de carburateur (type pétrole).

Pays-Bas : la production et la livraison de fuel-oil léger comprennent celles de gaz/diesel-oil.

Pages 78, 81 — Bases pour pétrochimie : comprennent seulement la production et les livraisons de quantités produites spécialement dans les raffineries pour être livrées à l'industrie de la pétrochimie.

Allemagne (R.F.) : comprend seulement le « Rohbenzin ».

Pages 82 à 92 — Allemagne (R.F.) : A partir de janvier 1964, les données de l'énergie électrique comprennent Berlin-Ouest.

Pages 82 et 83 — La production brute s'entend mesurée à la sortie des groupes des centrales et comprend par conséquent la consommation des services auxiliaires et les pertes dans les transformateurs des centrales s'il en existe. La production nette s'entend mesurée à la sortie des centrales, c'est-à-dire déduction faite de cette consommation des services auxiliaires et des pertes dans les transformateurs.

Etant donné le partage assez arbitraire et variable d'un pays à l'autre entre « services publics » et « autoproducteurs », la ventilation entre ces deux catégories n'est fournie — à titre indicatif — que pour la production totale nette, selon la répartition usuellement adoptée par chaque pays.

La production thermique classique englobe toute la production d'énergie électrique secondaire.

Une ventilation par type de combustibles transformés en est donnée pages 90 et 91.

Les valeurs brutes de la production géothermique et de la production hydraulique étant très voisines des valeurs nettes (environ 1 % d'écart), seules ces dernières ont été citées.

La production nucléaire étant actuellement très faible, les chiffres bruts, qui sont d'autre part encore mal connus, ne sont pas mentionnés.

La production hydraulique comprend l'énergie produite à partir de l'eau pompée sans déduction de l'énergie absorbée par les centrales de pompage.

Pages 84 à 86 — Est considérée comme échanges, l'énergie électrique traversant « physiquement » les frontières (y compris les échanges effectués par des lignes à moyenne tension assurant des alimentations locales au voisinage immédiat des frontières). Ces échanges incluent donc l'énergie de transit.

Seules, provisoirement, les valeurs fournies par l'Italie correspondent à des échanges commerciaux, c'est-à-dire transits exclus : c'est la raison pour laquelle le volume des échanges intracommunautaires (colonne « Communauté »), vu sous l'angle des importations, diffère quelque peu de celui vu sous l'angle des exportations. De plus les chiffres des pays importateurs ne coïncident pas toujours avec les chiffres correspondants fournis par les pays exportateurs.

Les données relatives aux échanges entre deux pays membres de la Communauté ne sont fournies que sur la base des importations, le pays déclarant figurant en caractères gras.

Pages 87 à 89 — La « Consommation totale brute » groupe toute l'énergie consommée à l'intérieur des pays, sous forme électrique, quelle que soit l'utilisation. Sont donc incluses, l'énergie absorbée par les centrales (services auxiliaires et pompage) ainsi que l'énergie perdue dans les réseaux de transport et de distribution.

Le « Disponible pour le marché intérieur » groupe toute l'énergie électrique consommée dans les pays en dehors des installations de production. Les pertes de transport et de distribution sont donc incluses. Ce disponible est ainsi égal à la consommation totale brute diminuée de l'énergie absorbée par les services auxiliaires et par les centrales de pompage.

La consommation totale du secteur « Industrie » groupe toute l'énergie nette consommée par l'industrie, qu'elle soit fournie par les services publics ou produite par les centrales des autoproducteurs industriels. La consommation des services auxiliaires de ces centrales comme les pertes de transport sur le réseau interne des autoproducteurs ne sont pas comprises.

L'énergie consommée par les industries de transformation (d'énergie) qui est incorporée dans le secteur « Énergie » explicité dans le bilan, page 20, est incluse dans cet ensemble du secteur « Industrie » et reprise pour sa part correspondante dans chacun des sous-secteurs industriels.

Le secteur « Industrie » a été décomposé en dix sous-secteurs, dont les définitions sont inspirées de la classification internationale type de l'O.N.U. La consommation totale du secteur « Transports » groupe l'énergie fournie aux transports ferroviaires et aux transports urbains assurant un service public.

Le secteur « Usages domestiques, artisanat, commerce et autres » englobe toutes les utilisations finales non reprises ci-dessus. Il inclut les usages agricoles, la consommation des administrations et services publics (autres que transports), y compris les usines à gaz.

Allemagne (R.F.) : A partir de 1964 y compris les consommations de Berlin Ouest.

Pages 90 et 91 — Les quantités de combustibles transformés représentent les quantités consommées pour la seule production d'énergie électrique, c'est-à-dire à l'exclusion des quantités utilisées pour fournitures de vapeur. La catégorie « Houille et lignite ancien » comprend le coke et les agglomérés (consommés en de très faibles quantités), ainsi qu'en général tous les produits d'extraction houillère tels que les schlamms et les terrils. Sont inclus également les briquettes et semi-coke de lignite, ainsi que le poussier de lignite, de pouvoir calorifique sensiblement équivalent au lignite ancien.

La catégorie « Lignite récent » comprend les faibles quantités de tourbe consommées dans les centrales.

La catégorie « Fuel-oil et gasoil » englobe les tonnages de pitch consommés dans les centrales belges.

La catégorie « Gaz manufacturés » groupe tous les gaz fabriqués, c'est-à-dire le gaz de hauts fourneaux, les gaz de cokeries et d'ordures ménagères ainsi que le gaz de raffineries.

La catégorie « Combustibles divers » englobe la vapeur achetée, le bois, les résidus industriels et autres.

La « Consommation spécifique moyenne par kWh net » des centrales thermiques classiques, est le quotient de l'équivalent calorifique de tous les combustibles consommés par la production nette de ces centrales en kWh. L'équivalence calorifique est évaluée sur la base du pouvoir calorifique inférieur sur brut de chaque combustible.

Page 92 — La productibilité d'un équipement hydraulique pendant une période déterminée est la quantité maximale d'énergie que les apports naturels de la période lui permettraient de produire ou de stocker, en supposant en permanence toutes les installations en état de marche, les apports naturels utilisés au maximum et toute l'énergie productible consommée.

Le « coefficient de productibilité » d'un équipement hydraulique pendant une période déterminée est le rapport entre la productibilité de cet équipement relative à la période considérée et sa productibilité moyenne relative à la fraction de l'année calendaire constituée par cette même période. La productibilité moyenne est déterminée sur le plus grand nombre d'années possible. L'équipement considéré est celui existant au 1^{er} janvier de l'année en cours.

Le « coefficient de remplissage des réservoirs » en fin de mois est le rapport entre la réserve en énergie des réservoirs saisonniers à la fin du mois considéré et leur capacité totale en énergie.

La réserve ou la capacité totale d'énergie est la quantité d'énergie qui serait produite, en l'absence d'apports naturels, dans la centrale de tête et dans toutes les usines situées à l'aval de celle-ci, par la vidange complète de la réserve ou de la capacité utile en eau des réservoirs.

L'« Énergie absorbée par les centrales de pompage » est l'énergie électrique consommée par les groupes moto-pompes pour l'élévation de l'eau dans les réservoirs en vue de production d'énergie. L'énergie produite à partir de cette eau pompée est incluse dans la production hydraulique page 83.

Abréviations et signes employés

.	Donnée non disponible
—	Néant
0	Chiffre inférieur à la moitié de l'unité employée
t	Tonne métrique
t = t	Tonne pour tonne
tec	Tonne équivalent houille normale
kg	Kilogramme
m ³	Mètre cube
kWh	Kilowattheure
GWh	Gigawattheure = 10 ³ kWh
TWh	Terawattheure = 10 ⁶ kWh
kcal	Kilocalorie
Tcal	Teracalorie = 10 ⁶ kcal

PCI	Pouvoir calorifique inférieur
PCS	Pouvoir calorifique supérieur
DM	Deutschmark
F	Franc français
Lit	Lire
Fl	Florin
FB	Franc belge
UC	Unité de compte
AME	Accord Monétaire Européen
I...XII	Les mois sont exprimés en chiffres romains
1,2,3,4	Les trimestres sont exprimés en chiffres arabes
Mm	Moyenne mensuelle
Mt	Moyenne trimestrielle

Pag.	Tav.	Pag.	Tav.
III	Osservazioni	39	1
IV	Abbreviazioni e segni convenzionali		2
		40	
	Parte I — Indicatori dell'economia energetica della Comunità e Bilanci dell'energia		
1	Indici della produzione e delle forniture interne di fonti primarie		1
1	1 Produzione		2
2	2 Forniture interne		3
3	3 Parte della produzione rispetto alle forniture corrispondenti		4
4	4 Parte di ogni fonte di energia nel totale delle forniture interne		5
2	Indici delle trasformazioni		6
1	1 Totale delle trasformazioni in energia derivata		7
2	2 Trasformazioni in energia elettrica		8
3	3 Parte di ogni fonte di energia nella trasformazione totale		
4	4 Parte di ogni fonte di energia nella trasformazione in energia elettrica	41	1
3	Bilancio carbon fossile		2
6	Bilancio coke da cokeria		3
8	Bilancio coke da gas		4
	Bilancio agglomerati di carbon fossile	41	1
10	Bilancio lignite		2
11	Bilancio mattonelle di lignite		3
12	Bilancio gas	42	1
16	Bilancio petrolio		2
20	Bilancio energia elettrica		3
22	Bilancio delle trasformazioni nelle centrali termiche classiche		4
24	C.E.C.A. — Prelievo sui prodotti carboniferi	43	1
	Parte II — Statistiche mensili per fonti di energia		2
	Carbon fossile		3
25	Produzione totale		4
26	Produzione media per giorno lavorato	44	1
27	Rendimento medio per operaio all'interno e per turno		2
28	Produzione per qualità		3
1	1 Qualità mercantile (tout venant, grigliato, pezzatura, fini)		4
2	2 Bassi prodotti (polverone, misti, slams)	45	1
29	Produzione per gruppi di categorie		2
1	1 Gruppo I (Antracite)		3
2	2 Gruppo II (Magri)		4
30	1 Gruppo III (1/4 a 1/2 grassi)	46	1
2	2 Gruppo IV (1/2 a 3/4 grassi)		2
31	1 Gruppo V (grassi)		3
2	2 Gruppo VI (grassi a lunga fiamma)		4
32	1 Gruppo V e VI (carboni adatti alla cokeificazione)		
2	2 Gruppo VII (secco a lunga fiamma)	47	1
33	Scambi		2
1	1 Arrivi dalla Comunità		3
2	2 Arrivi dalla Germania (R.F.)		4
3	3 Arrivi dalla Francia		
4	4 Arrivi dai Paesi Bassi	48	1
34	1 Arrivi dal Belgio		2
2	2 Importazioni dai Paesi terzi		3
3	3 Importazioni dagli Stati Uniti		4
4	4 Importazioni dalla Gran Bretagna	52	1
35	1 Importazioni dalla Polonia		2
2	2 Importazioni dall'U.R.S.S.		3
3	3 Importazioni dagli altri paesi		4
4	4 Stocks presso gli importatori		
36	1 Forniture alla Comunità		
2	2 Forniture alla Germania (R.F.)	53	1
3	3 Forniture alla Francia		2
4	4 Forniture all'Italia		3
5	5 Forniture ai Paesi Bassi		4
6	6 Forniture al Belgio	54	1
37	1 Forniture al Lussemburgo		2
2	2 Esportazioni verso i Paesi terzi		3
3	3 Esportazioni verso la Svizzera		4
4	4 Esportazioni verso la Scandinavia	55	1
5	5 Esportazioni verso l'Austria		2
6	6 Esportazioni verso gli altri paesi		3
38	1 Stocks presso le miniere		4
2	2 Stocks sul piazzale delle miniere, tutti calibri		5
		56	1
			2
			3
			4
		57	1
			2
			3
			4
		58	1
			2
			3
			4
		59	1
			2
			3
			4
		60	1
			2

Stocks sul piazzale delle miniere : qualità mercantile
Stocks sul piazzale delle miniere : bassi prodotti

Stocks presso i consumatori

Totale
Presso le cokerie
Presso le fabbriche di agglomerati
Presso le officine da gas
Presso le centrali elettriche pubbliche
Presso le ferrovie
Presso l'industria siderurgica
Presso le altre industrie

Consumi

Forniture interne totali
Forniture totali per trasformazione in energia derivata
Forniture totali al settore «Industrie»
Forniture totali al settore «Trasporti»

Consumo interno delle miniere di carbon fossile
Forniture per trasformazione alle fabbriche di agglomerati
Forniture per trasformazione alle cokerie
Forniture per trasformazione alle officine da gas

Consumo per trasformazione alle centrali elettriche minerarie
Forniture per trasformazione alle centrali elettriche pubbliche
Forniture all'industria siderurgica
Forniture alle altre industrie

Forniture all'industria vetraria, della ceramica, dei materiali da costruzione
Forniture all'industria chimica
Forniture all'industria cartaria
Forniture agli zuccherifici

Forniture alle ferrovie
Forniture alla navigazione interna e marittima
Forniture per consumi domestici, commercio, artigianato
Consegne al personale

Miniere di carbon fossile

Salario diretto orario medio degli operai all'interno
Salario diretto orario medio degli operai all'esterno
Salario diretto orario medio degli operai all'interno e all'esterno

Lavoratori iscritti all'interno

Operai ed impiegati iscritti nelle miniere di carbon fossile

Prezzi del carbon fossile
Prezzi in \$ per tonnellata
Indici, 1953 = 100

Agglomerati di carbon fossile

Produzione
Stocks presso le fabbriche di agglomerati

Scambi

Arrivi dalla Comunità
Importazioni dai Paesi terzi
Arrivi dalla Germania (R.F.)
Arrivi dai Paesi Bassi

Forniture alla Comunità
Esportazioni verso i Paesi terzi
Forniture alla Germania (R.F.)
Forniture alla Francia
Forniture all'Italia
Forniture ai Paesi Bassi
Forniture al Belgio

Consumi

Forniture interne totali
Consumo interno delle fabbriche di agglomerati
Forniture all'industria siderurgica
Forniture alle altre industrie

Forniture all'industria vetraria, della ceramica, dei materiali da costruzione
Forniture alle ferrovie
Forniture alla navigazione interna e marittima
Forniture per consumi domestici, commercio, artigianato
Consegne al personale

Coke da cokeria e semi-coke di carbon fossile

Produzione di coke da cokeria
Produzione di semi-coke di carbon fossile
Stocks di coke da cokeria presso le cokerie
Stocks di semi-coke da cokeria presso le cokerie

Scambi

Arrivi dalla Comunità
Importazioni dai Paesi terzi
Arrivi dalla Germania (R.F.)
Arrivi dai Paesi Bassi

Arrivi dalla Francia
Arrivi dal Belgio

Pag.	Tav.		Pag.	Tav.	
61	1	Forniture alla Comunità	77	1	Altri olii combustibili
	2	Forniture alla Germania (R.F.)		2	Benzina solvente ed acquaragia mineral
	3	Forniture alla Francia		3	Lubrificanti
	4	Forniture al Belgio		4	Paraffina
62	1	Forniture all'Italia	78	1	Bitume
	2	Forniture al Lussemburgo		2	Materia prima per l'industria petrochimica
	3	Esportazioni verso i Paesi terzi		3	Altri prodotti
	4	Esportazioni verso la Scandinavia			Forniture al consumo interno di :
	5	Esportazioni verso l'Austria	79	1	Gas di petrolio liquefatti
	6	Esportazioni verso la Svizzera		2	Benzina auto
				3	Benzina avio
				4	Carboturbo
63	1	Consumi	80	1	Petrolio
	2	Forniture interne totali		2	Gasolio
	3	Consumo interno delle cokerie		3	Olio combustibile (tutti tipi)
	4	Forniture alle centrali elettriche pubbliche		4	Benzina solvente ed acquaragia minerale
		Forniture all'industria siderurgica	81	1	Lubrificanti
64	1	Forniture alle «altre industrie»		2	Paraffina
	2	Forniture alle ferrovie		3	Bitume
	3	Forniture per consumi domestici, commercio, artigianato		4	Materia prima per l'industria petrochimica
	4	Consegne al personale			Energia elettrica
65	1	Forniture all'industria vetraria, della ceramica, dei materiali da costruzione			
	2	Forniture all'industria chimica	83	1	Produzione totale lorda
	3	Forniture alle fonderie indipendenti		2	Produzione totale netta
				3	Produzione netta della distribuzione pubblica
66	1	Stocks di coke da cokeria presso i consumatori		4	Produzione netta degli autoproduttori
	2	Totale	83	1	Produzione termoelettrica tradizionale, lorda
	3	Presso le ferrovie		2	Produzione termoelettrica tradizionale, netta
	4	Presso l'industria siderurgica		3	Produzione elettronucleare, netta
				4	Produzione geotermica, netta
				5	Produzione idroelettrica, netta
					Scambi
			84	1	Importazioni dalla Comunità
				2	Esportazioni verso la Comunità
				3	Importazioni dai Paesi terzi
				4	Esportazioni verso i Paesi terzi
			85	1	Importazioni della Germania (R.F.) dai Paesi della Comunità
				2	Importazioni della Francia dai principali Paesi terzi
				3	Importazioni dell'Italia dai principali Paesi terzi
				4	Importazioni dei Paesi Bassi dai Paesi della Comunità
				5	Importazioni del Belgio dai Paesi della Comunità
				6	Importazioni del Lussemburgo dai Paesi della Comunità
			86	1	Importazioni della Comunità dai principali Paesi terzi
				2	Importazioni della Germania (R.F.) dai principali Paesi terzi
				3	Importazioni della Francia dai principali Paesi terzi
				4	Importazioni dell'Italia dai principali Paesi terzi
				5	Esportazioni della Comunità verso i principali Paesi terzi
				6	Esportazioni della Germania (R.F.) verso i principali Paesi terzi
				7	Esportazioni della Francia verso i principali Paesi terzi
				8	Esportazioni dell'Italia verso i principali Paesi terzi
					Consumi
			87	1	Consumo totale lordo
				2	Disponibile per il mercato interno
				3	Consumo dei servizi ausiliari, pompaggio e perdite
				4	Consumo totale del settore «Industria»
			88	1	Consumo delle miniere di carbone
				2	Consumo dell'industria siderurgica
				3	Consumo dell'industria dei metalli non ferrosi
				4	Consumo dell'industria meccanica ed elettromeccanica
				5	Consumo dell'industria chimica
				6	Consumo dell'industria del vetro, della ceramica, dei materiali da costruzione
			89	1	Consumo dell'industria tessile
				2	Consumo dell'industria del legno e della carta
				3	Consumo dell'industrie alimentari ed affini
				4	Consumo delle altre industrie n.d.a.
				5	Consumo totale del settore «Trasporti»
				6	Usi domestici, artigianato, commercio ed altri
					Combustibili trasformati e produzione derivata di energia elettrica nelle centrali termoelettriche tradizionali
			90	1	Carbone e lignite antica
				2	Lignite recente
				3	Gasolio e olio combustibile
				4	Gas naturale
			91	1	Gas manufatto
				2	Altri combustibili
				3	Consumo specifico medio per kWh netto
					Centrali idroelettriche
			92	1	Coefficiente di producibilità
				2	Coefficiente di riempimento dei serbatoi
				3	Energia assorbita dal pompaggio
			92		Ripartizione della produzione totale di energia elettrica per fonti utilizzate
					Appendice
			93		Raggruppamento delle categorie di carbone estratto nei bacini della Comunità
			94		Definizione dei calibri di carbon fossile
			95		Confronto delle denominazioni dei prodotti petroliferi nei diversi paesi della Comunità

Osservazioni generali

Il bollettino «Carbone e altre fonti di energia» comprende dal N° 1-1963 due parti; nella prima figurano alcuni indicatori dell'economia energetica ed i bilanci delle diverse fonti di energia, nella seconda le serie statistiche mensili disponibili per ogni fonte di energia.

Gli indicatori forniscono gli ordini di grandezza dell'evoluzione della produzione, della trasformazione e del consumo finale di energia nella Comunità dal 1950 in poi.

I bilanci presentano, secondo uno schema coerente, i diversi aspetti dell'economia di ogni fonte energetica. Tali bilanci sono elaborati per la Comunità e le principali rubriche sono ventilate per mettere in evidenza sia le loro componenti sia la contribuzione dei singoli Paesi membri della Comunità. Per assicurare l'omogeneità dei bilanci, alcuni dati risultano da aggiustamenti o stime dei dati nazionali. Ne risulta che possono divergere dai dati pubblicati nella seconda parte del fascicolo.

In quest'ultima, la comparabilità dei dati mensili è stata ricercata seguendo le definizioni più generalmente utilizzate per tali tipi di statistiche. Tuttavia, alcuni dati, in particolare quelli relativi ai consumi per settori industriali nei vari paesi, non sono perfettamente comparabili, a causa delle divergenze che esistono nelle definizioni e delimitazioni dei settori industriali.

La somma dei dati trimestrali e mensili può differire dai dati annuali come pure la somma dei dati di ciascun Paese può differire dai dati per la Comunità per i motivi seguenti: arrotondamento delle cifre, revisioni effettuate per i soli dati annuali, aggiustamenti effettuati soltanto al livello della Comunità.

Il territorio di ciascun Paese è definito secondo le frontiere metropolitane attuali. E' necessario tener presente che tutti i dati, in particolare i più recenti, sono provvisori e pertanto suscettibili di modificazioni nelle edizioni ulteriori.

Osservazioni speciali

Pag. 25 a 32 — I dati relativi al carbon fossile sono espressi sia tonnellata per tonnellata, sia in tonnellata di equivalente di carbon fossile normale; questi ultimi non sono tuttavia strettamente comparabili tra di loro. Allorché le tavole non portano indicazioni speciali, i dati sono espressi tonnellata per tonnellata. La ripartizione del carbon fossile per gruppi di categorie e per qualità è stata stabilita secondo lo schema di classificazione adottato dalla C.E.C.A., vedi pagine 94 e 95.

Pag. 25 — Italia: comprende la produzione delle piccole miniere.

Pag. 26 a 32 — Germania (R.F.), Totale: esclude la produzione delle piccole miniere. Italia: esclude la produzione delle piccole miniere; i dati della pag. 27 sui rendimenti concernono soltanto il bacino Sulcis.

Pag. 29 e 30 — Paesi Bassi: Da gennaio 1964 sono considerati come:
Gruppo 2: «Magerkolen» e «Esskolen 1/2 vet»
Gruppo 3: «Rookzwak 3/4 vet»

Pag. 33 a 37, 54, 55, 59 a 62, 68, 69, 70 — Gli scambi di prodotti tra Paesi della Comunità sono designati dai termini «Arrivi» (= importazioni dai Paesi della Comunità) e «Forniture» (= esportazioni verso i Paesi della Comunità) secondo la terminologia in uso alla C.E.C.A. Tali dati risultano da dichiarazioni dirette dei produttori e degli importatori e possono differire da quelli pubblicati nei Bollettini di Statistica del Commercio Estero.

Pag. 40 — Comunità: le scorte di carbon fossile presso i consumatori includono gli stocks di tutti i paesi; ma i dati relativi ad alcuni di essi non sono forniti separatamente, perché segreti. Le scorte di carbon fossile presso i consumatori includono piccole quantità di agglomerati di carbon fossile.

Pag. 41 a 45, 56 a 57, 63 a 65 e 67 a 71 — Nelle tabelle relative ai consumi, i dati si riferiscono in fatto alle forniture e non comprendono quindi le variazioni delle scorte presso i consumatori.

Le Forniture interne totali corrispondono al consumo apparente, in quanto includono la produzione aumentata delle importazioni, diminuita delle esportazioni, aumentata o diminuita delle variazioni delle scorte presso i produttori e gli importatori.

Le Forniture per trasformazione comprendono solo le quantità consegnate per essere trasformate in fonti derivate. Tuttavia escludono le forniture fatte ai diversi settori per essere trasformate nelle centrali elettriche degli autoproduttori industriali.

Le Forniture all'industria escludono quelle destinate alla trasformazione in fonti secondarie (salvo le forniture alle centrali elettriche degli autoproduttori) e quelle per il funzionamento delle imprese per la produzione e la trasformazione di fonti di energia. Le forniture sono, per quanto è possibile, indicate separatamente per ciascuno dei principali gruppi di industrie.

Germania (R.F.): A partire dal 1964 comprende le forniture ai consumatori di Berlino-Ovest.

Pag. 41 a 45 — Germania (R.F.): comprende le forniture delle piccole miniere

Pag. 41, 43, 45 — Le forniture al settore Industria ed al settore Trasporti comprendono le forniture destinate alle centrali elettriche degli autoproduttori.

Pag. 46 — I dati si riferiscono al salario lordo, direttamente dipendente dal lavoro effettuato dagli operai e dagli apprendisti.

Germania (R.F.): Compreso il premio di minatore versato agli operai. Francia: non è compresa la retribuzione per i giorni di riposo compensativi della riduzione della durata del lavoro.

Paesi Bassi: non compresi gli accantonamenti per premio di fedeltà.

Pag. 47 — Francia, Totale: i dati degli effettivi degli operai all'interno iscritti nelle miniere di carbon fossile non comprendono gli operai delle miniere non nazionalizzate.

Germania (R.F.), Totale: i dati degli effettivi degli operai all'interno iscritti nelle miniere di carbon fossile non comprendono gli operai delle piccole miniere.

Pag. 48 a 51 — Germania (R.F.), Totale; Francia, Totale; Italia: i dati degli effettivi degli operai iscritti nelle miniere non comprendono gli operai delle piccole miniere. Per tutti i paesi, gli effettivi degli operai all'esterno comprendono gli operai dei servizi ausiliari.

Pag. 52 — I prezzi di listino del carbone espressi in unità di conto AME, s'intendono tonnellata su vagone, partenza miniera o cokeria, tutte tasse escluse. Dal 1.5.1963 per il bacino della Ruhr i prezzi ed indici indicati per il «Magerkohle» si riferiscono all'«Anthrazit B». A partire dal 1963, i prezzi ed indici indicati per il Belgio si riferiscono al Comptoir belge «Sud» ed al Comptoir belge «Campine».

Pag. 53 — Paesi Bassi: A partire dal 1963 la produzione di agglomerati di carbon fossile comprende le quantità utilizzate per la produzione di sintracite.

Pag. 58 — Germania (R.F.): la produzione non comprende quella di coke a elettrodi.

Pag. 69 — Le forniture per trasformazione alle fabbriche di agglomerati di carbon fossile includono le forniture per la fabbricazione di semi-coke di lignite, di polvere di lignite e di lignite secca.

Pag. 70 — Comunità: le importazioni dai Paesi terzi includono le importazioni di Berlino-Ovest.

Pag. 72 — I dati relativi al gas sono espressi in Teracalorie (10⁹ Kilocalorie) sulla base del potere calorifico superiore di diversi tipi di gas. L'espressione «industria del gas» comprende le officine da gas e le cokerie da gas, che producono gas mediante distillazione di combustibili solidi e craking di combustibili liquidi. L'espressione «cokerie industriali» copre tutte le altre cokerie. I dati della produzione di gas escludono le perdite di produzione, ma comprendono il consumo proprio e le perdite di distribuzione.

Pag. 74 — La produzione di petrolio grezzo esclude la produzione di benzina naturale e di altri idrocarburi liquidi naturali.

I dati d'importazione di petrolio grezzo comprendono le importazioni di prodotti semifiniti (feedstocks) come pure le importazioni per lavorazione in conto terzi e le importazioni temporanee. I dati differiscono quindi da quelli pubblicati nelle Statistiche del Commercio Estero.

Il petrolio grezzo trattato nelle raffinerie comprende il trattamento dei prodotti semi-finiti e delle lavorazioni per conto terzi.

La produzione dei prodotti petroliferi nelle raffinerie non comprende il consumo proprio delle raffinerie, e i prodotti petroliferi ottenuti da altre fonti che il petrolio grezzo.

Pag. 75 a 81 — I prodotti petroliferi sono stati raggruppati secondo uno schema provvisorio vedi pagina 96.

Pag. 75, 79 — Comunità: la produzione e le forniture di benzina avio includono anche il carburturbo.

Belgio: la produzione e le forniture di benzina avio includono anche il carburturbo tipo benzina.

Paesi Bassi: la produzione e le forniture di carburturbo includono anche la benzina avio.

Pag. 76 — Belgio: La produzione e le forniture di gasolio includono parte del fuel-oil fluido; Belgio: la produzione e le forniture di petrolio includono anche il carburturbo (tipo petrolio).

Paesi Bassi: La produzione e le forniture di fueloil fluido comprendono anche quelle di gas/dieselloil.

Pag. 78, 81 — Materia prima per la petrochimica: comprende soltanto la produzione e le forniture di quantità prodotte specialmente nelle raffinerie per l'industria della petrochimica.

Germania (R.F.): comprende soltanto il «Rohbenzin».

Pag. 82 a 92 — Germania (R.F.): Da gennaio 1964, i dati di energia elettrica comprendono Berlino Ovest.

Pag. 82 e 83 — Per produzione lorda si intende la produzione di energia elettrica misurata ai morsetti dei generatori elettrici dell'impianto e comprendente quindi la produzione assorbita dai servizi ausiliari e le perdite nei trasformatori delle centrali.

Per produzione netta si intende la produzione di energia elettrica misurata all'uscita dell'impianto, cioè quella risultante dalla differenza tra la produzione lorda dell'impianto e la produzione assorbita dai servizi ausiliari e dalle perdite nei trasformatori.

Data la distinzione, molto arbitraria e variabile da un Paese all'altro, in «servizi pubblici» e in «autoproduttori», la ripartizione tra queste due categorie è fornita, a titolo indicativo, soltanto per la produzione totale netta, secondo la ripartizione normalmente adottata dai singoli Paesi.

La produzione termoelettrica tradizionale comprende la produzione complessiva di energia elettrica secondaria.

Nelle pagine 90 e 91 è indicata la ripartizione di tale produzione secondo i combustibili trasformati.

Dato che i valori lordi della produzione elettrica geotermica e della produzione idroelettrica si avvicinano sensibilmente ai valori netti (scarto dell'1% circa), sono stati citati soltanto questi ultimi.

La produzione elettronucleare è attualmente molto bassa; non sono stati pertanto menzionati i valori lordi che, d'altra parte, non sono ancora ben noti.

La produzione idroelettrica comprende l'energia prodotta dall'acqua pompata, senza dedurre l'energia assorbita dal pompaggio.

Pag. 84 a 86 — Per scambio di energia elettrica si intende l'energia elettrica che attraversa «materialmente» i confini (il termine comprende anche gli scambi effettuati con linee a media tensione che assicurano l'alimentazione locale nelle immediate vicinanze dei confini). Negli scambi è inclusa l'energia di transito.

Per il momento soltanto i valori forniti dall'Italia corrispondono agli scambi commerciali, cioè transiti esclusi: per tale ragione il volume degli scambi intercomunitari (colonna «Comunità») considerato dal punto di vista delle importazioni differisce leggermente da quello considerato dal punto di vista delle esportazioni. Inoltre, le cifre dei Paesi importatori non coincidono sempre con le corrispondenti cifre fornite dai Paesi esportatori. I dati relativi agli scambi tra due Paesi membri della Comunità sono forniti unicamente sulla base delle importazioni. Il Paese che ha fatto la dichiarazione è indicato in grassetto.

Pag. 87 a 89 — Il «Consumo totale lordo» è costituito dall'energia elettrica complessivamente consumata nell'interno dei Paesi, prescindendo dall'uso cui è destinata. Sono pertanto incluse nel consumo totale lordo l'energia assorbita dalle centrali (servizi ausiliari e pompaggio) e l'energia perduta nelle reti di trasporto e di distribuzione.

Per «Disponibile per il mercato interno» si intende l'energia elettrica complessivamente consumata nei Paesi all'esterno degli impianti di produzione.

Essa comprende quindi le perdite di trasporto e di distribuzione. L'energia elettrica disponibile è uguale al consumo totale lordo diminuito dell'energia assorbita dai servizi ausiliari e dai gruppi di pompaggio.

Il consumo totale del settore «Industria» è costituito dall'energia elettrica netta complessivamente consumata dall'industria, sia che si tratti di energia fornita dai servizi pubblici, sia che si tratti di energia prodotta dalle centrali degli autoproduttori industriali. Non sono compresi in questa cifra né il consumo dei servizi ausiliari di queste centrali, né le perdite di trasporto sulla rete interna degli autoproduttori.

L'energia consumata dalle industrie di trasformazione d'energia, che nel Bilancio dell'energia elettrica pag. 20 è stata inserita nel settore «Energia» è inclusa nel consumo totale del settore «Industria» e ripresa, per i corrispondenti valori, in ciascuno dei sottosettori industriali.

Il settore «Industria» è stato suddiviso in dieci sottosettori, le cui definizioni si ispirano alla classificazione internazionale tipo dell'O.N.U.

Il consumo totale del settore «Trasporti» comprende l'energia fornita ai trasporti ferroviari e ai trasporti pubblici urbani.

Il settore «Utenze domestiche, artigiane, commerciali e altri» comprende tutte le utenze finali non citate in precedenza, incluse le utenze agricole, il consumo delle amministrazioni e dei servizi pubblici (esclusi i trasporti), nonché delle officine del gas.

Germania (R.F.): A partire dal 1964 comprende i consumi di Berlino-Ovest.

Pag. 90 e 91 — I quantitativi di combustibili trasformati rappresentano quantitativi consumati esclusivamente per la produzione di energia elettrica, ossia esclusi i quantitativi utilizzati per le forniture di vapore.

La categoria «Carbone e lignite antica» comprende anche il coke e gli agglomerati (consumati in quantità minime), nonché in genere tutti i prodotti delle miniere di carbone, come le fanghiglie e le scorie. Sono inoltre inclusi in tale categoria le mattonelle, i semicoke di lignite e la polvere di lignite, il cui potere calorifico è pressoché uguale a quello della lignite antica.

La categoria «Lignite recente» comprende i piccoli quantitativi di torba consumati nelle centrali.

La categoria «Gasolio e olio combustibile» comprende i quantitativi di «pitch» consumati nelle centrali belghe.

La categoria «Gas manufatti» comprende tutti i gas fabbricati, ossia gas degli altiforni, i gas delle cokerie e delle spazzature domestiche, come pure il gas di raffineria.

La categoria «Combustibili vari» comprende il vapore acquistato, il legno, i residui industriali e altri.

Il «Consumo specifico medio per kWh netto» di un impianto termoelettrico tradizionale è il valore del rapporto tra l'equivalenza termica di tutti i combustibili consumati e l'energia elettrica netta in kWh prodotta dall'impianto.

L'equivalenza termica è valutata sulla base del potere calorifico inferiore determinato per ogni combustibile allo stato naturale.

Pag. 92 — La producibilità di un impianto idroelettrico durante un intervallo di tempo è la quantità massima di energia elettrica che l'insieme degli apporti d'acqua rivelati durante l'intervallo di tempo considerato permetterebbe di produrre o di invasare nel caso in cui tutti gli impianti fossero continuamente in efficienza, gli apporti d'acqua utilizzati fossero massimi e tutta l'energia producibile venisse consumata.

Il «coefficiente di producibilità» di un impianto idroelettrico durante un intervallo di tempo determinato è il rapporto tra la producibilità dell'impianto corrispondente a questo intervallo di tempo e la sua producibilità media corrispondente alla frazione dell'anno civile che costituisce detto intervallo. La producibilità media viene calcolata considerando il maggior numero possibile di anni. L'impianto considerato è quello esistente al 1° gennaio dell'anno in corso.

Il «coefficiente di invaso dei serbatoi» alla fine del mese è il rapporto tra la riserva in energia elettrica dei serbatoi stagionali alla fine del mese considerato e la loro capacità totale in energia elettrica.

La riserva o la capacità totale in energia è la quantità di energia elettrica che sarebbe prodotta nella centrali di testa e in tutti gli impianti idroelettrici situati a valle di questa centrale mediante lo svaso completo della riserva o della capacità utile in acqua dei serbatoi; svaso che si suppone avvenga in assenza di ogni apporto d'acqua.

L'energia assorbita dal pompaggio è l'energia elettrica consumata dai gruppi moto-pompe per il sollevamento dell'acqua nei serbatoi allo scopo di utilizzarla per la produzione di energia elettrica. L'energia elettrica prodotta dall'acqua pompata è inclusa nella produzione idroelettrica di cui alla pagina 83.

Abbreviazioni e segni convenzionali

.	Dato non disponibile
—	Il fenomeno non esiste
0	Cifra inferiore alla metà dell'unità indicata
t	Tonnellata metrica
t = t	Tonnellata per tonnellata
tec	Tonnellata equivalente di carbon fossile normale
Kg	Chilogrammo
m ³	Metro cubo
kWh	Chilowattora
GWh	Gigawattora = 10 ⁶ kWh
TWh	Terawattora = 10 ⁹ kWh
kcal	Chilocaloria
Tcal	Teracaloria = 10 ⁹ kcal

PCI	Potere calorifico inferiore
PCS	Potere calorifico superiore
DM	Marco tedesco
F	Franco francese
Lit	Lira
Fl	Fiorino
FB	Franco belga
UC	Unità di conto
AME	Accordo Monetario Europeo
I...XII	I mesi sono indicati in cifre romane
1,2,3,4	I trimestri sono indicati in cifre arabe
Mm	Media mensile
Mt	Media trimestrale

Bladz.	Tabel	Bladz.	Tabel
III	Opmerkingen	39	1 Voorraden op grond, handelskwaliteit
IV	Tekens en afkortingen		2 Voorraden op grond, minderwaardige kolen
	Deel I — Kengetallen voor de energiehuishouding van de Gemeenschap en energiebalansen	40	Voorraden bij de verbruikers
1	Indexcijfers van de produktie en de binnenlandse leveringen van primaire energiedragers	1	Totaal
1	1 Produktie	2	Cokesfabrieken
2	2 Binnenlandse leveringen	3	Briketfabrieken
3	3 Aandeel van de produktie in de binnenlandse leveringen	4	Gasfabrieken
4	4 Aandeel van iedere energiedrager in de totaal binnenlandse leveringen	5	Openbare elektrische centrales
2	Indexcijfers van de omvorming in veredelde energie	6	Spoorwegen
1	1 Totaal van de omvorming in veredelde energie	7	IJzer- en staalindustrie
2	2 Omvorming in elektrische energie	8	Overige industrie
3	3 Aandeel van iedere energiedrager in de totale omvorming		Verbruik
4	4 Aandeel van iedere energiedrager in de omvorming in elektrische energie	41	1 Totale inlandse leveringen
3	Steenkoolbalans	2	2 Totale leveringen voor omvorming
6	Steenkoolcokesbalans	3	3 Totale leveringen aan de sektor «Industrie»
8	Gascokesbalans	4	4 Totale leveringen aan de sektor «Vervoer»
9	Steenkoolbrikettenbalans	42	1 Eigen verbruik der mijnen
10	Bruinkoolbalans	2	2 Leveringen voor omvorming aan briketfabrieken
11	Bruinkoolbrikettenbalans	3	3 Leveringen voor omvorming aan cokesfabrieken
12	Gasbalans	4	4 Leveringen voor omvorming aan gasfabrieken
16	Aardoliebalans	43	1 Verbruik voor omvorming in de elektrische centrales bij de mijnen
20	Balans van de elektrische energie	2	2 Leveringen voor omvorming aan openbare elektrische centrales
22	Balans van de omvorming in conventionele thermische centrales	3	3 Leveringen aan de ijzer- en staalindustrie
24	EGKS : Heffing op de kolenprodukten	4	4 Leveringen aan de overige industrie (totaal)
	Deel II — Maandgegevens naar energiedragers	44	1 Leveringen aan de glas-, keramische- en bouwmaterialen-industrie
	Steenkool	2	2 Leveringen aan de chemische industrie
25	Totale produktie	3	3 Leveringen aan de papierindustrie
26	Gemiddelde produktie per gewerkte dag	4	4 Leveringen aan de suikerindustrie
27	Prestatie per man en dienst ondergronds	45	1 Leveringen aan de spoorwegen
28	Produktie naar kwaliteiten	2	2 Leveringen aan de binnen- en zeescheepvaart
1	1 Handelskwaliteit (schachtkolen, stukken, noten, fijnkool)	3	3 Leveringen aan huisbrand, handel en kleinindustrie
2	2 Overige soorten (stofkolen, mixte, slik)		Steenkolenmijnen
29	Produktie naar groepen	46	1 Gemiddelde direkte lonen per uur van de ondergrondse arbeiders
1	1 Groep I (Antraciet)	2	2 Gemiddelde direkte lonen per uur van de bovengrondse arbeiders
2	2 Groep II (magerkolen)	3	3 Gemiddelde direkte lonen per uur van de onder- en bovengrondse arbeiders
30	1 Groep III (1/4 - 1/2 vetkool)	47	Effectieve sterkte ondergrondse arbeiders
2	2 Groep IV (1/2 - 3/4 vetkool)	48	Effectieve sterkte van arbeiders en beampten
31	1 Groep V (vetkool)		Steenkolenprijzen
2	2 Groep VI (gaskool)	52	1 Prijzen in \$/t
32	1 Groepen V en VI (verkooksbare kolen)	2	2 Indexcijfers, 1953 = 100
2	2 Groep VII (gasvlamkolen)		Steenkoolbriketten
33	Uitwisselingen	53	1 Produktie
1	1 Aanvoer uit de Gemeenschap	2	2 Voorraden bij de briketfabrieken
2	2 Aanvoer uit Duitsland (BR)		Uitwisselingen
3	3 Aanvoer uit Frankrijk	54	1 Aanvoer uit de Gemeenschap
4	4 Aanvoer uit Nederland	2	2 Invoer uit Derde landen
34	1 Aanvoer uit België	3	3 Aanvoer uit Duitsland (BR)
2	2 Invoer uit Derde landen	4	4 Aanvoer uit Nederland
3	3 Invoer uit de U.S.A.	55	1 Leveringen aan de Gemeenschap
4	4 Invoer uit Groot-Brittannië	2	2 Uitvoer naar Derde landen
35	1 Invoer uit Polen	3	3 Leveringen naar Duitsland (BR)
2	2 Invoer uit de U.S.S.R.	4	4 Leveringen naar Frankrijk
3	3 Invoer uit andere landen	5	5 Leveringen naar Italië
4	4 Voorraden bij de importeurs	6	6 Leveringen naar Nederland
36	1 Leveringen aan de Gemeenschap	7	7 Leveringen naar België
2	2 Leveringen naar Duitsland (BR)		Verbruik
3	3 Leveringen naar Frankrijk	56	1 Totaal binnenlandse leveringen
4	4 Leveringen naar Italië	2	2 Eigenverbruik van de briketfabrieken
5	5 Leveringen naar Nederland	3	3 Leveringen aan de ijzer- en staalindustrie
6	6 Leveringen naar België	4	4 Leveringen aan de overige industrie (totaal)
37	1 Leveringen naar Luxemburg	57	1 Leveringen aan de glas-, keramische en bouwmaterialen-industrie
2	2 Uitvoer naar Derde landen	2	2 Leveringen aan de spoorwegen
3	3 Uitvoer naar Zwitserland	3	3 Leveringen aan de binnen- en zeescheepvaart
4	4 Uitvoer naar Skandinavië	4	4 Leveringen aan huisbrand, handel en kleinindustrie
5	5 Uitvoer naar Oostenrijk	5	5 Leveringen aan personeel
6	6 Uitvoer naar andere landen		Cokesovencokes en steenkoolhalfcokes
38	Steenkoolvoorraden bij de mijnen	58	1 Produktie van cokesovencokes
1	1 Totale voorraden	2	2 Produktie van steenkoolhalfcokes
2	2 Voorraden op grond, alle kolengrootten	3	3 Voorraden van cokesovencokes bij de cokesfabrieken
		4	4 Voorraden van steenkoolhalfcokes bij de steenkoolhalfcokesfabrieken
		59	Uitwisselingen
		1	1 Aanvoer uit de Gemeenschap
		2	2 Invoer uit Derde landen
		3	3 Aanvoer uit Duitsland (BR)
		4	4 Aanvoer uit Nederland
		60	1 Aanvoer uit Frankrijk
		2	2 Aanvoer uit België

Bladz.	Tabel	Bladz.	Tabel
61	1 Leveringen aan de Gemeenschap 2 Leveringen naar Duitsland (BR) 3 Leveringen naar Frankrijk 4 Leveringen naar België	77	1 Andere stookolie 2 White spirit en speciaal benzine 3 Smeerolie en vetten 4 Paraffine
62	1 Leveringen naar Italië 2 Leveringen naar Luxemburg 3 Uitvoer naar Derde landen 4 Uitvoer naar Skandinavië 5 Uitvoer naar Oostenrijk 6 Uitvoer naar Zwitserland	78	1 Bitumen 2 Grondstoffen voor de petrochemie 3 Andere produkten
63	Verbruik 1 Totaal binnenlandse leveringen 2 Eigen verbruik van de cokesfabrieken 3 Leveringen voor omvorming aan openbare elektrische centrales 4 Leveringen aan de ijzer- en staalindustrie	79	Binnenlandse leveringen 1 Vloeibaar gas 2 Motorenbenzine 3 Luchtvaartbenzine 4 Jet fuels
64	1 Leveringen aan de overige industrie (totaal) 2 Leveringen aan de spoorwegen 3 Leveringen aan huisbrand, handel en kleinindustrie 4 Leveringen aan personeel	80	1 Petroleum (Kerosene) 2 Gas- en dieselolie 3 Stookolie (alle soorten) 4 White spirit en speciaalbenzine
65	1 Leveringen aan de glas-, keramische- en bouwmaterialen-industrie 2 Leveringen aan de chemische industrie 3 Leveringen aan de onafhankelijke gieterijen	81	1 Smeerolie en vetten 2 Paraffine 3 Bitumen 4 Basis voor petrochemie
66	Voorraden van cokesovencokes bij de verbruikers 1 Totaal 2 Spoorwegen 3 Ijzer- en staalindustrie 4 Overige industrie		Elektriciteit
	Gascokes	82	Produktie 1 Totaal bruto produktie 2 Totaal netto produktie 3 Netto produktie van de openbare bedrijven 4 Netto produktie van de zelfopwekkers
67	1 Produktie 2 Totale invoer 3 Totale uitvoer 4 Voorraden bij de gasfabrieken 5 Totale binnenlandse leveringen 6 Eigen verbruik van de gasfabrieken	83	1 Bruto conventionele thermische produktie 2 Netto conventionele thermische produktie 3 Netto kernenergieproduktie 4 Netto geothermische produktie 5 Netto hydraulische produktie
	Bruinkool	84	Uitwisselingen 1 Invoer uit de Gemeenschap 2 Uitvoer in de Gemeenschap 3 Invoer uit derde landen 4 Uitvoer naar derde landen
68	1 Produktie 2 Voorraden bij de mijnen 3 Aanvoer uit Duitsland (BR) 4 Invoer uit Derde landen	85	1 Invoer van Duitsland (BR) uit andere landen van de Gemeenschap 2 Invoer van Frankrijk uit andere landen van de Gemeenschap 3 Invoer van Italië uit andere landen van de Gemeenschap 4 Invoer van Nederland uit andere landen van de Gemeenschap 5 Invoer van België uit andere landen van de Gemeenschap 6 Invoer van Luxemburg uit andere landen van de Gemeenschap
	Verbruik 5 Totale leveringen voor omvorming 6 Totale leveringen aan de sektor „Industrie”	86	1 Invoer van de Gemeenschap uit de voornaamste Derde landen 2 Invoer van Duitsland (BR) uit de voornaamste Derde landen 3 Invoer van Frankrijk uit de voornaamste Derde landen 4 Invoer van Italië uit de voornaamste Derde landen 5 Uitvoer van de Gemeenschap naar de voornaamste Derde landen 6 Uitvoer van Duitsland (BR) naar de voornaamste Derde landen 7 Uitvoer van Frankrijk naar de voornaamste Derde landen 8 Uitvoer van Italië naar de voornaamste Derde landen
69	1 Verbruik voor omvorming in elektrische centrales bij de mijnen 2 Leveringen voor omvorming aan openbare elektrische centrales 3 Leveringen voor omvorming in bruinkoolbriketten 4 Eigen verbruik der bruinkoolmijnen en -briketfabrieken 5 Leveringen aan huisbrand, handel en kleinindustrie 6 Voorraden bij de verbruikers		Verbruik
	Bruinkoolbriketten en -halfcokes, stof- en gedroogde bruinkool	87	1 Totaal bruto verbruik 2 Beschikbare elektrische energie voor de binnenlandse markt 3 Eigenverbruik, verbruik van pompcentrales en verliezen 4 Totaal verbruik van de „Industrie”-sektor
70	1 Produktie 2 Aanvoer uit de Gemeenschap 3 Leveringen aan de Gemeenschap 4 Invoer uit Derde landen 5 Uitvoer naar Derde landen 6 Voorraden bij de producenten 7 Voorraden bij de verbruikers	88	1 Verbruik van steen- en bruinkoolmijnen 2 Verbruik van de ijzer- en staalindustrie 3 Verbruik van de non-ferro-metalenindustrie 4 Verbruik van de metaalverwerkende industrie 5 Verbruik van de chemische industrie 6 Verbruik van de glas-, keramische- en bouwmaterialen industrie
	Verbruik 1 Totaal binnenlandse leveringen 2 Eigen verbruik 3 Leveringen voor omvorming aan openbare elektrische centrales 4 Leveringen aan de ijzer- en staalindustrie 5 Leveringen aan overige industrie 6 Leveringen aan spoorwegen 7 Leveringen aan huisbrand, handel en kleinindustrie	89	1 Verbruik van de textielindustrie 2 Verbruik van de hout- en papierindustrie 3 Verbruik van de voedings- en genotmiddelenindustrie 4 Verbruik van de overige industrie 5 Totaal verbruik van de „Verkeer”-sektor 6 Gebruik van gezinshuishoudingen, ambacht, handel en andere verbruikers
72	Gas 1 Totale produktie 2 Produktie van de gasindustrie 3 Produktie van de industrie-cokesfabrieken 4 Aardgasproduktie		Hoeveelheden omgevormde brandstoffen in conventionele thermische centrales en de hieruit gewonnen hoeveelheden elektrische energie (ketto)
73	Binnenlandse leveringen 1 Totale gasleveringen 2 Gas geleverd door gasfabrieken 3 Gas geleverd door industrie-cokesfabrieken 4 Aardgas door de producenten geleverd	90	1 Steenkolen en oudere bruinkool 2 Jongere bruinkool 3 Gasolie en stookolie 4 Aardgas
74	Aardolie 1 Produktie van ruwe aardolie 2 Invoer van ruwe aardolie 3 Verwerking van ruwe aardolie in de raffinaderijen 4 Produktie van eindprodukten in de raffinaderijen	91	1 Cokesoven- en fabriekgas 2 Overige brandstoffen 3 Gemiddeld specifiek warmteverbruik per kWh netto
75	Produktie der raffinaderijen 1 Vloeibaar gas 2 Raffinaderijgas 3 Luchtvaartbrandstof 4 Jet fuels	92	Hydraulische centrales 1 Produceerbaarheidscoëfficiënt 2 Vullingscoëfficiënt der spaarbekkens 3 Energieverbruik van de pompcentrales
76	1 Motorenbenzine 2 Petroleum (Kerosene) 3 Gas- en dieselolie 4 Zware stookolie	92	Totale produktie van elektrische energie onderscheiden naar de soort der ingezette energiedragers
			Bijlage
		93	Groepering van de kolensoorten in de afzonderlijke bekken van de Gemeenschap
		94	Indeling van de kolengrootten
		95	Vergelijking van de benamingen van aardolieprodukten in de landen van de Gemeenschap

Algemene bemerkingen

Vanaf de uitgaven 1/1963 van het bulletin „Kolen en overige energiebronnen” bestaat deze uitgave uit twee delen. In het eerste gedeelte zijn opgenomen de economische gegevens betreffende de energie alsmede de energiebalansen van de verschillende energiedragers; in het tweede gedeelte zijn opgenomen de maandelijks beschikbare gegevens voor elke energiedrager.

De economische gegevens geven de orde van grootte aan van de ontwikkeling, sinds 1950, van de produktie, de omvorming en van het eindverbruik van energie.

De balansen, in een samenhangend gedeelte, geven de verschillende aspecten weer van de economie van elke energiebron. Zij zijn samengesteld voor de Gemeenschap en de voornaamste gegevens zijn zodanig opgebouwd dat zowel de voornaamste componenten alsook het aandeel van elk der lidstaten in het oog vallen. Om de homogeniteit van de balansen te verzekeren, werden enkele gegevens verkregen door aanpassing of raming van nationale gegevens. Daarom wijken enkele in de balansen voorkomende gegevens af van de in deel II van dit bulletin gepubliceerde gegevens.

In het tweede deel is er naar gestreefd de vergelijkbaarheid der maandelijks gegevens te verzekeren door de meest gebruikte definities voor dit soort statistieken aan te wenden. Enkele gegevens, in het bijzonder deze betreffende het verbruik in de sektor „Industrie”, zijn niet altijd van land tot land vergelijkbaar, aangezien er nog verschillen bestaan in de definities en in de begrenzing der sectoren.

De som van de kwartaal- resp. maandgegevens kan niet altijd met de jaargegevens overeenstemmen. Hetzelfde geldt voor de som der zes landen en het gegeven voor de Gemeenschap. Deze afwijkingen vinden hun oorzaak in afrondingen der maandgegevens zowel als in herziening van jaargegevens. Voor de begrenzing der landen gelden de huidige landsgrenzen. De aandacht wordt gevraagd op het feit dat de gegevens, en in het bijzonder deze welke de jongste perioden betreffen, voorlopig zijn en in latere uitgaven herzien kunnen worden.

Bijzondere opmerkingen

Bladz. 25 t/m 32 — De gegevens over steenkolen zijn deels in ton = ton en deels omgerekend in tonnen normaalkolen uitgedrukt. Deze laatste zijn van land tot land niet met elkaar vergelijkbaar. Indien in de tabellen niet uitdrukkelijk het tegendeel is aangegeven, zijn de gegevens uitgedrukt in ton = ton.

De indeling der steenkolen in kwaliteiten en grootten heeft plaats volgens het door de EGKS uitgewerkte schema (zie bladz. 94 en 95).

Bladz. 25 — Italië, met inbegrip van de kleine mijnen.

Bladz. 26 t/m 32 — Duitsland (BR), Totaal : zonder de kleine mijnen. Italië : zonder de produktie van de kleine mijnen; de gegevens op bladz. 27 (prestatie) hebben slechts betrekking op het bekken Sulcis.

Bladz. 29 en 30 — Nederland : Vanaf januari 1964 gelden als :
Groep 2 : „Magerkolen” en „Esskolen 1/2 vet”
Groep 3 : „Rookzwak 3/4 vet”

Bladz. 33 t/m 37, 54, 55, 59 t/m 62, 68, 69 en 70 — De uitwisseling van produkten tussen de landen van de Gemeenschap draagt de benamingen : „Ontvangsten” (invoer uit landen van de Gemeenschap) en „Leveringen” (uitvoer naar landen van de Gemeenschap) volgens de bij de EGKS in gebruik zijnde terminologie. Deze gegevens zijn verkregen door directe opgaven van producenten en importeurs en kunnen dus afwijken van deze voorkomende in de nationale statistieken over de buitenlandse handel.

Bladz. 40 — Gemeenschap : De steenkoolvoorraden bij de verbruikers zijn verkregen uit de statistische gegevens van de landen. Vertrouwelijk verstrekte gegevens zijn niet afzonderlijk opgenomen. Bij enkele verbruikersgroepen zijn in de voorraden steenkolen geringe hoeveelheden steenkoolbriketten opgenomen.

Bladz. 41 t/m 45, 56 t/m 57, b t/m 65 en 67 tot 71 — De gegevens in de tabellen betreffende het verbruik geven in feite de leveringen weer. Zij houden dus geen rekening met de voorraadsveranderingen bij de verbruikers. De totale binnenlandse leveringen komen overeen met het berekend verbruik, zij omvatten de produktie vermeerderd met de invoer, verminderd met de uitvoer, vermeerderd of verminderd met de voorraadswijzigingen bij de producenten en bij de importeurs.

De leveringen voor omvorming bevatten slechts de hoeveelheden welke werkelijk voor omvorming in secundaire energie bestemd zijn. Hierin zijn dus niet opgenomen de leveringen aan elektrische centrales van zelfopwekkers in deze industrieën.

De leveringen aan de industrie bevatten, met uitzondering van deze voor zelfopwekkers, noch de leveringen voor omvorming of veredeling, noch deze welke bestemd zijn voor overig eigenverbruik bij de energieproducenten. Voor zover mogelijk zijn zij onderverdeeld naar afzonderlijke industrieën.

Duitsland (BR) : Vanaf 1964 inclusief de leveringen aan de verbruikersgroepen in West-Berlijn.

Bladz. 41 t/m 45 — (Duitsland BR) : Met inbegrip van de leveringen van de kleine mijnen.

Bladz. 41, 43, 45 — In de leveringen aan de sectoren „Industrie” en „Vervoer” zijn de hoeveelheden opgenomen bestemd voor de elektrische centrales der zelfopwekkers.

Bladz. 46 — De aangegeven lonen zijn bruto-lonen welke direct voortvloeien uit de door arbeiders en leerlingen geleverde prestatie.

Duitsland (B.R.) : Inclusief aan de arbeiders betaalde mijnwerkerspremie.

Frankrijk : De bezoldigingen voor aanvullende rustdagen ingevolge de verkorting van de arbeidsduur niet inbegrepen.

Nederland : Niet inbegrepen de gereserveerde aanblijfpremie.

Bladz. 47 — Duitsland (BR) : In het gegeven betreffende de effectieve sterkte der ondergrondse mijnwerkers zijn de ondergronders van de kleine mijnen niet opgenomen.

Frankrijk, Totaal : In het gegeven betreffende de effectieve sterkte der ondergrondse mijnwerkers zijn ook de ondergronders van de niet genationaliseerde mijnen opgenomen.

Bladz. 48 t/m 51 — Duitsland (BR), Frankrijk, Italië : Niet hierin opgenomen zijn de arbeiders en beambten van de kleine mijnen. In de gegevens betreffende de bovengrondse arbeiders van alle landen, zijn de arbeiders van de hulpbedrijven opgenomen.

Bladz. 52 — De kolonprijs (prijslijsten) zijn uitgedrukt in EMO rekeneenheden per ton, af mijn resp. cokesfabriek. Belastingen (omzetbelasting) zijn niet in deze prijzen begrepen. De bij het Ruhrbekken aangegeven prijs en index onder „Magerkohle” hebben vanaf 1-5-63 betrekking op „Anthrazit B”. De sinds 1963 voor België aangegeven prijzen en indexcijfers zijn ontleend aan de belgische verkoopskantoren „Sud” en „Kempen”.

Bladz. 53 — Nederland : In de produktie van steenkoolbriketten zijn de hoeveelheden opgenomen welke verder verwerkt werden tot „synthraciet”.

Bladz. 58 — (Duitsland BR) : Niet opgenomen de produktie van electroden-cokes.

Bladz. 69 — In het verbruik in bruinkoolbriketfabrieken is ook het verbruik opgenomen voor de produktie van bruinkoolhalfcokes, bruinkoolstofkolen en van gedroogde bruinkool.

Bladz. 70 — Gemeenschap : De invoer uit derde landen bevat ook de hoeveelheden ingevoerd voor West-Berlijn.

Bladz. 72 — De gegevens over gas zijn uitgedrukt in terakalorieën (10⁹ kilokaloriën) bovenwaarde. Onder het begrip „Gasindustrie” zijn opgenomen gasfabrieken en gascokesfabrieken die gas produceren zowel door distillatie van vaste brandstoffen als door kraken van vloeibare brandstoffen. Onder het begrip „Industrie-cokesfabrieken” vallen alle cokesfabrieken uitgezonderd de gascokesfabrieken. Produktieverliezen komen in de gegevens betreffende de produktie niet voor, maar wel het eigenverbruik en de distributieverliezen.

Bladz. 74 — De produktie van natuurbenzine en andere natuurlijke vloeibare koolwaterstoffen, is niet in de ruwe aardolieproduktie begrepen. De gegevens betreffende de importen van ruwe aardolie bevatten de importen van halffabrikaten (feedstocks) alsook de importen voor verderverwerking en voorlopige importen. Deze gegevens stemmen dus niet overeen met deze van de statistieken van de buitenlandse handel. De ruwe aardolie verwerkt in de raffinaderijen bevat de verwerking van halffabrikaten en voor verderverwerking. Het eigenverbruik der raffinaderijen en de winning van aardolieprodukten uit andere bronnen is niet in de produktie van eindprodukten begrepen.

Bladz. 75 t/m 81 — De petroleumprodukten werden ingedeeld volgens het voorlopige schema op bladz. 96.

Bladz. 75, 79 — Gemeenschap : de produktie en de leveringen van luchtvaartbenzine bevatten deze der jet fuels.

België : de produktie en leveringen van luchtvaartbenzine bevatten deze der jet fuels (type benzine).

Nederland : de produktie en leveringen van jet fuels bevatten deze der luchtvaartbenzine.

Bladz. 76, 80 — Nederland : de produktie en de leveringen van stookolie bevatten gas-dieselolie.

België : de produktie en de leveringen van gas-dieselolie bevatten hoeveelheden stookolie. De produktie en de leveringen van petroleum bevatten jet fuels (type petroleum).

Bladz. 78, 81 — Grondstoffen voor petroleum : bevatten uitsluitend de produktie en de leveringen van de hoeveelheden die speciaal in de raffinaderijen geproduceerd werden, om aan de petrochemische industrie geleverd te worden.

Duitsland (BR) : bevat alleen „Rohbenzin”.

Bladz. 82 t/m 92 — Duitsland (B.R.) : Vanaf januari 1964 omvatten de gegevens over elektrische energie West-Berlijn.

Bladz. 82 en 83 — Onder brutoproduktie wordt verstaan de produktie gemeeten aan de uitgangsklemmen van de generatoren van de centrales; zij omvat dus het verbruik van de neveninstallaties en de eventuele transformatorverliezen van de centrales.

Onder nettoproduktie wordt verstaan de produktie gemeten bij het verlaten van de centrales, dus na aftrek van het verbruik van de neveninstallaties en van de transformatorverliezen.

Aangezien de verdeling over „openbare bedrijven” en „zelfopwekkers” vrij willekeurig is en van land tot land verschilt, wordt de verdeling over deze twee categorieën slechts ter oriëntering opgegeven voor de totale nettoproduktie volgens de gebruikelijke wijze van verdeling in elk land.

De conventionele thermische produktie omvat de volledige produktie van secundaire elektrische energie.

De verdeling per soort verbruikte brandstof is op bladz. 9 en 10 weergegeven.

Daar de brutowaarde van de geothermische produktie en van de hydraulische produktie zeer weinig verschilt van de nettowaarde (ongeveer 1 %), is alleen de nettowaarde opgegeven.

Aangezien de nucleaire produktie momenteel zeer klein is werden de brutowaarden, die trouwens nog niet voldoende bekend zijn, niet opgegeven.

De hydraulische produktie omvat de energie geproduceerd uit het opgepompte water, waarbij de door de pompcentrales verbruikte energie niet is afgetrokken.

Bladz. 84 t/m 86 — Als uitgewisselde energie wordt beschouwd de elektrische energie die „fysisch” de grenzen overschrijft (met inbegrip van de uitwisselingen die plaatsvinden via de transportleidingen met middelgrote spanning voor de plaatselijke elektriciteitsvoorziening in de onmiddellijke omgeving van de grenzen). In deze uitgewisselde energie is dus de energie in doorvoer begrepen.

Voorlopig komen alleen de voor Italië opgegeven waarden overeen met commerciële uitwisselingen, dus zonder energie in doorvoer; om deze reden verschilt het cijfer betreffende de uitwisselingen binnen de Gemeenschap (kolom „Gemeenschap”) uit het oogpunt van de invoer enigszins van dat uit het oogpunt van de uitvoer. Bovendien komen de cijfers voor de invoerende landen niet altijd overeen met de cijfers die door de uitvoerende landen zijn verstrekt.

De cijfers betreffende de uitwisselingen tussen twee landen van de Gemeenschap zijn gebaseerd op de invoer; het land dat de cijfers heeft medegedeeld, is vet gedrukt.

Bladz. 87 t/m 89 — Het „bruto totale verbruik” omvat alle energie die in de betrokken landen in de vorm van elektriciteit is verbruikt, ongeacht het doel waarvoor zij is aangewend. Hierin is dus begrepen de energie die is verbruikt door de centrales (nevendiensten en pompen) alsmede de energieverliezen in het transport- en distributienet.

De rubriek „beschikbaar voor de binnenlandse markt” omvat alle elektrische energie die in de verschillende landen buiten de produktie-installaties is verbruikt. De transport- en distributieverliezen zijn dus in deze cijfers begrepen. Deze beschikbare hoeveelheid is dus gelijk aan het bruto totale verbruik na aftrek van het energieverbruik van nevendiensten en pompcentrales.

Het totale verbruik van de sektor „Industrie” omvat het volledige nettoverbruik van de industrie, zowel de elektriciteit geleverd door openbare bedrijven, als de door de bedrijven voor eigen behoefte opgewekte energie. Het verbruik van de nevendiensten van deze centrales en de transportverliezen op het interne net van de zelfopwekkers zijn dus niet inbegrepen. De energie verbruikt door de (energie) transformatiebedrijven, die verwerkt is in de gegevens betreffende de sektor „Energie” (in de balans vermeld op bladz. 20), is begrepen in de totalen voor de sektor „Industrie” en respectievelijk bij de betrokken industriële onderafdelingen opgeteld.

De sektor „Industrie” is onderverdeeld in tien subsectoren, waarvan de definitie is gebaseerd op de internationale standaardclassificatie van de Verenigde Naties.

Het totale verbruik van de sektor „Vervoer” omvat de energie geleverd voor tractieoelinden (spoor- en tramwegen).

De sektor „Huishoudelijk, ambachtelijk, commercieel en ander gebruik” omvat het uiteindelijke verbruik voor alle hierboven niet genoemde doeleinden. Hij omvat het verbruik in de landbouw, het verbruik van de overheidsdiensten (met uitzondering van het vervoer) alsmede dat van de gasfabrieken.

Duitsland (BR) : Vanaf 1964 inclusief het verbruik van West-Berlijn.

Bladz. 90 en 91 — Als hoeveelheden omgezette brandstof zijn uitsluitend die hoeveelheden vermeld die gebruikt zijn voor de produktie van elektrische energie, d.w.z. met uitzondering van de hoeveelheden die zijn gebruikt voor stoomleveringen.

De categorie „Kolen en bruinkool van oude formaties” omvat de cokes in brieketten (die in zeer kleine hoeveelheden worden gebruikt) en in het algemeen alle produkten van de kolenmijnen zoals het slijk en de steenberggen. Hierin zijn eveneens begrepen de brieketten en de halfcokes van

bruinkool, alsmede het bruinkoolgruis, met een caloriewaarde die nagenoeg gelijk is aan die van de bruinkool van oude formaties welke in dezelfde centrales wordt verstoekt.

De categorie „Bruinkool van recente formaties” omvat de kleine hoeveelheden turf die in de centrales worden verstoekt.

De categorie „Gasolie en stookolie” omvat de hoeveelheden pek die in de Belgische centrales worden verstoekt.

De categorie „Fabrieksgassen” omvat alle industriegassen, d.w.z. hoogovenogas, gas uit cokesovens en van de vuilverbranding, alsmede kraakgas. De categorie „Diverse brandstoffen” omvat aangekochte stoom, hout, industriële afvalwarmte en andere.

Het „Gemiddelde specifieke verbruik per kWh netto” van de conventionele thermische centrales is het quotiënt van het thermische equivalent van alle verbruikte brandstoffen en de nettoproduktie van de centrales uitgedrukt in kWh.

Het thermische equivalent is berekend op basis van de laagste stookwaarde van elke brandstof.

Bladz. 92 — De „produktiecapaciteit” van een hydro-elektrische centrale over een gegeven periode is de maximale hoeveelheid energie die door middel van de natuurlijke toevoer door deze centrale kan worden geproduceerd of opgestegen in de veronderstelling dat alle installaties permanent in bedrijf blijven, dat de natuurlijke toevoer maximaal wordt geëxploiteerd en dat alle geproduceerde energie wordt verbruikt.

De „coëfficiënt van de produktiecapaciteit” van een hydro-elektrische centrale over een gegeven periode is het quotiënt van de produktiecapaciteit van deze centrale in de gegeven periode en de gemiddelde produktiecapaciteit over het met deze periode overeenkomende deel van het kalenderjaar. De gemiddelde produktiecapaciteit wordt berekend over het grootst mogelijke aantal jaren. De in aanmerking genomen uitrusting is die welke op 1 januari van het lopende jaar aanwezig is.

De „hydraulischeindex” van de spaarbekken aan het einde van de maand is de verhouding tussen de energiereserve van de seizoen-spaarbekken aan het einde van de betrokken maand en hun totale energiecapaciteit.

De „reserve, ook wel de totale energiecapaciteit” is de hoeveelheid energie die, zonder de natuurlijke toevoer, in de eerste centrale en alle stroomafwaarts hiervan gelegen centrales zou kunnen worden geproduceerd door de waterreserve of de bruikbare watervoorraad in de spaarbekken geheel te ledigen.

De „door de pompcentrales verbruikte energie” is de elektrische energie die wordt gebruikt door de motorpompaggregaten voor het terugstuwen van het water in de spaarbekken ten einde dit later wederom voor energieproduktie te kunnen gebruiken. De aldus geproduceerde energie is begrepen in de produktie van de hydro-elektrische centrales op bladz. 83.

Tekens en afkortingen

.	Geen gegevens beschikbaar
—	Nul
0	Minder dan de helft van de gebruikte eenheid
t	Metrische ton
t = t	Ton = ton
t SKE	Ton omgerekend op volwaardige kolen
kg	Kilogram
m ³	Kubieke meter
kWh	Kilowattuur
GWh	Gigawattuur = 10 ⁶ kWh
TWh	Terawattuur = 10 ⁹ kWh
kcal	Kilokalorie
Tcal	Terakalorie = 10 ⁹ kcal

PCI	Kalorische onderwaarde
PCS	Kalorische bovenwaarde
DM	Duitse mark
F	Franse frank
Lit	Lire
Fl	Gulden
FB	Belgische frank
RE	Rekeneenheid
EMO	Europese Monetaire Overeenkomst
I...XII	De maanden zijn aangegeven met romeinse cijfers
1,2,3,4	De kwartalen zijn aangegeven met arabische cijfers
MD/Mm	Maandgemiddelde
VD/Mt	Kwartaalgemiddelde

I. ENERGIEWIRTSCHAFTLICHE KENNZIFFERN
ENERGIEBILANZEN

I. INDICATEURS DE L'ECONOMIE ENERGETIQUE
BILANS DE L'ENERGIE

I. INDICATORI DELL'ECONOMIA ENERGETICA
BILANCI DELL'ENERGIA

I. KENGETALLEN VOOR DE ENERGIEHUISHOUDING
ENERGIEBALANSEN

ENERGIEWIRTSCHAFTLICHE KENNZIFFERN
Primärenergieträger

INDICATEURS DE L'ECONOMIE DE L'ENERGIE
Sources primaires

- 1 Erzeugung
- 2 Inlandslieferungen
- 3 Anteil der Erzeugung an den Inlandslieferungen
- 4 Anteil jedes Energieträgers an den Inlandslieferungen

- 1 Production
- 2 Livraisons intérieures
- 3 Part de la production par rapport aux livraisons correspondantes
- 4 Part de chaque source dans le total des livraisons intérieures

Gemeinschaft

Communauté

	Ins-gesamt	Stein-kohle	Braun-kohle	Erdgas	Rohöl	Primär-gewonnene Elektri-zität	Ins-gesamt	Stein-kohle	Braun-kohle	Erdgas	Rohöl	Primär-gewonnene Elektri-zität		
	Total	Houille	Lignite	Gaz naturel	Pétrole brut	Electricité primaire	Total	Houille	Lignite	Gaz naturel	Pétrole brut	Electricité primaire		
1 — Production							2 — Livraisons intérieures							
1958 = 100							1958 = 100							
1951	89	94	89	20	26	70	79	97	89	20	42	69	1951	
1952	92	97	89	27	32	74	82	98	89	27	51	73	1952	
1953	91	96	90	40	39	72	82	94	90	40	60	71	1953	
1954	94	98	93	52	47	79	87	95	94	52	70	77	1954	
1955	97	100	95	66	59	84	94	103	96	66	77	83	1955	
1956	99	101	101	83	72	86	100	110	101	83	85	86	1956	
1957	99	101	103	93	91	85	101	110	103	93	86	83	1957	
1958	100	100	100	100	100	100	100	100	100	100	100	100	1958	
1959	97,5	95,4	100,7	129,2	112,4	100,9	100,3	94,1	100,9	129,0	111,4	100,7	1959	
1960	100,3	95,1	101,1	156,5	127,3	122,0	109,5	97,3	101,9	156,5	130,9	122,5	1960	
1961	99,4	93,5	103,4	181,1	138,0	114,8	113,8	95,7	104,4	181,8	149,4	116,0	1961	
1962	98,8	92,4	107,6	200,0	146,1	108,7	120,5	98,4	108,7	199,4	168,5	108,6	1962	
1963	100,2	91,1	112,3	210,8	154,8	126,7	131,8	101,8	113,5	207,9	196,3	127,5	1963	
1964	101,7	93,1	116,1	231,2	177,2	111,0					229,5	112,6	1964	
1962 1	101,4	95,1	107,8	209,4	137,6	114,2	119,6	99,7	108,7	209,4	161,3	112,1	1962 1	
2	98,6	90,4	98,1	189,4	146,9	132,4	118,3	95,3	98,0	189,4	163,5	134,5	2	
3	94,7	88,5	105,9	176,6	150,1	102,2	118,0	93,8	106,5	176,6	171,3	106,0	3	
4	100,8	95,8	118,9	222,9	149,7	85,8	125,4	103,3	121,4	222,9	179,2	81,8	4	
1963 1	96,5	89,3	117,9	226,1	137,8	99,0	125,9	101,3	121,1	226,1	182,3	92,9	1963 1	
2	100,3	90,5	100,8	196,5	156,0	145,1	129,4	101,5	100,7	196,5	185,7	148,5	2	
3	98,5	88,3	109,6	176,0	163,3	137,1	130,8	98,0	110,1	176,0	198,9	143,5	3	
4	105,5	96,1	120,8	243,5	162,6	125,8	139,5	105,4	122,0	243,5	214,2	125,0	4	
1964 1	104,4	96,7	120,6	245,3	163,8	105,4	138,9	101,0	121,5	245,3	225,1	105,2	1964 1	
2	102,7	93,4	108,1	205,8	169,4	135,6	132,4	93,3	107,1	205,8	212,0	141,1	2	
3	94,8	86,3	116,3	210,0	78,3	95,8	134,1	92,1	117,2	210,0	229,9	96,9	3	
4		96,1	119,5										4	
3 — Part de la prod. par rapport aux liv. corresp.							4 — Part de chaque source dans le total des liv. intér.							
%							%							
1951	80,1	92,0	99,2	100	6,2	97,8	100	67,7	6,8	0,5	15,1	9,9	1951	
1952	79,3	94,1	99,6	100	6,2	97,5	100	65,6	6,5	0,7	17,7	9,5	1952	
1953	78,9	97,3	100,0	100	6,3	98,8	100	63,1	6,6	0,9	20,5	8,9	1953	
1954	77,2	97,7	99,2	100	6,6	99,1	100	60,7	6,5	1,2	22,8	8,8	1954	
1955	73,7	92,7	99,3	100	7,4	98,3	100	60,7	6,2	1,4	23,4	8,3	1955	
1956	70,3	87,7	99,3	100	8,3	96,7	100	60,5	6,1	1,6	23,9	7,9	1956	
1957	70,4	87,1	99,6	100	10,4	98,5	100	60,5	6,2	1,8	24,2	7,3	1957	
1958	71,4	95,1	100,0	100	9,8	96,6	100	55,3	6,0	2,0	28,4	8,3	1958	
1959	69,4	96,4	98,9	100	9,9	96,8	100	51,9	6,0	2,5	31,6	8,0	1959	
1960	65,3	93,0	98,2	100	9,5	96,2	100	49,1	5,7	2,8	34,0	8,4	1960	
1961	62,3	92,9	98,3	100	9,0	95,7	100	46,5	5,6	3,1	37,3	7,5	1961	
1962	58,5	89,3	98,4	100	8,5	96,6	100	45,1	5,4	3,2	39,8	6,5	1962	
1963	54,5	85,1	98,2	100	7,8	96,1	100	42,7	5,2	3,1	42,3	6,7	1963	
1964				100	7,4	95,3							1964	
1962 1	60,4	90,3	98,7	100	8,4	98,4	100	46,1	5,5	3,4	38,3	6,7	1962 1	
2	59,4	90,1	100,0	100	8,8	95,1	100	44,5	5,0	3,1	39,3	8,1	2	
3	57,2	89,8	98,6	100	8,6	93,2	100	43,9	5,4	2,9	41,3	6,5	3	
4	57,3	89,2	96,5	100	8,2	101,4	100	45,5	5,9	3,5	40,6	4,5	4	
1963 1	54,7	83,8	96,5	100	7,4	103,0	100	44,5	5,9	3,4	41,1	5,1	1963 1	
2	55,4	84,8	99,4	100	8,0	94,4	100	43,4	4,7	2,9	40,8	8,2	2	
3	53,9	85,7	98,9	100	8,0	92,4	100	41,4	5,1	2,6	43,3	7,6	3	
4	54,3	86,7	98,4	100	7,4	97,2	100	41,8	5,3	3,3	43,6	6,1	4	
1964 1	53,6	91,0	98,6	100	7,2	96,9	100	40,2	5,3	3,4	46,0	5,1	1964 1	
2	55,4	95,2	100,2	100	7,8	92,9	100	39,1	4,9	3,0	45,7	7,3	2	
3	50,4	89,0	98,6	100	7,6	95,6	100	38,1	5,3	3,0	48,7	4,9	3	
4				100			100						4	
	Totaal	Steen-kolen	Bruin-kool	Aardgas	Ruwe aardolie	Primaire elektri-citeit	Totaal	Steen-kolen	Bruin-kool	Aardgas	Ruwe aardolie	Primaire elektri-citeit		
	Totale	Carbon fossile	Lignite	Gas naturale	Petrolio greggio	Electricità primaria	Totale	Carbon fossile	Lignite	Gas naturale	Petrolio greggio	Electricità primaria		

Gemeenschap

Comunità

KENGETALLEN VOOR DE ENERGIEHUISHOUDING
Primärenergiedragers

INDICATORI DELL'ECONOMIA DELL'ENERGIA
Fonti primaria di energia

- 1 Produktie
- 2 Binnenlandse leveringen
- 3 Aandeel van de produktie in de binnenlandse leveringen
- 4 Aandeel van iedere energiedrager in de totale binnenlandse leveringen

- 1 Produzione
- 2 Forniture interne
- 3 Parte della produzione rispetto alle forniture corrispondenti
- 4 Parte di ogni fonte nelle forniture interne totali

ENERGIEWIRTSCHAFTLICHE KENNZIFFERN

INDICATEURS DE L'ECONOMIE DE L'ENERGIE

Umwandlungen

Transformations

- 1 Umwandlungen in veredelte Energie
 2 Umwandlung in elektrische Energie
 3 Anteil jedes Energieträgers an der gesamten Umwandlung
 4 Anteil jedes Energieträgers an der Umwandlung in elektrische Energie

- 1 Transformations en énergie dérivée
 2 Transformations en énergie électrique
 3 Part de chaque source dans la transformation totale
 4 Part de chaque source dans la transformation en énergie électrique

Gemeinschaft

Comunità

	Umgewandelte Primärenergie Sources primaires transformées					Umgewandelte Energie Sources transformées						
	Insgesamt	Steinkohle	Braunkohle	Erdgas	Rohöl	Insgesamt	Steinkohle	Braunkohle	Gas	Heizöle	Andere	
	Total	Houille	Lignite	Gaz naturel	Pétrole brut	Total	Houille	Lignite	Gaz	Fuel-oil	Autres	
	1 — Transformations en énergie dérivée					2 — Transformations en énergie électrique						
	1958 = 100					1958 = 100						
1951	64	80	78	10	42	70	76	69	64	29	1951	
1952	71	86	81	19	51	73	79	70	74	36	1952	
1953	75	85	85	63	60	78	83	79	78	37	1953	
1954	79	86	88	102	70	82	86	81	82	46	1954	
1955	87	95	92	128	77	88	92	87	99	53	1955	
1956	95	103	98	170	85	99	101	96	107	89	1956	
1957	98	107	102	156	86	106	108	103	109	98	1957	
1958	100	100	100	100	100	100	100	100	100	100	1958	
1959	103,2	96,6	102,1	220,8	111,5	106,2	102,8	111,1	112,8	113,6	1959	
1960	113,0	99,5	103,8	319,2	130,9	108,3	102,4	116,2	122,7	118,1	1960	
1961	121,6	100,8	108,6	396,2	149,5	119,3	109,5	124,4	124,3	188,1	1961	
1962	131,8	104,6	114,1	453,4	168,8	133,5	121,8	135,3	116,3	265,6	1962	
1963	143,5	104,6	120,1	436,3	194,6	138,5	121,4	141,9	115,5	325,3	1963	
1961 3	120,6	98,3	105,5	367,9	150,4	113,7	102,7	117,7	123,0	191,2	1961 3	
4	128,9	107,7	116,7	479,1	157,4	139,8	129,1	136,6	131,2	263,0	4	
1962 1	129,2	104,9	112,8	444,9	161,3	133,6	122,9	132,2	116,8	267,1	1962 1	
2	126,0	98,5	102,3	419,3	163,5	111,6	102,2	117,5	113,4	183,5	2	
3	130,4	99,7	113,4	419,3	171,3	125,4	112,9	133,4	114,8	240,5	3	
4	142,1	115,2	128,1	496,2	179,2	163,3	149,3	158,1	121,9	379,6	4	
1963 1	141,4	111,6	126,9	479,1	182,3	161,6	145,5	154,7	118,8	401,7	1963 1	
2	134,9	97,1	105,9	470,6	185,8	118,3	103,5	122,5	117,2	246,4	2	
3	140,4	96,9	117,3	316,6	198,9	120,1	104,4	133,8	103,5	255,5	3	
4	155,3	112,0	130,5	479,1	214,2	153,9	132,4	156,7	122,8	397,5	4	
1964 1	159,2	111,6	131,0	424,0	225,1	169,7	145,0	162,3	116,4	509,1	1964 1	
2	141,9	100,8	117,2	356,2	213,3	137,1	113,4	140,1	113,8	385,8	2	
3				526,0	229,9	156,9	125,5	158,1	131,8	488,0	3	
	3 — Part de chaque source dans la transf. totale					4 — Part de chaque source dans la transf. en éner. élect.						
	%					%						
1951	100	64,8	8,3	0,0	26,9	100	70,0	17,8	9,4	2,8	1951	
1952	100	62,6	7,8	0,0	29,6	100	69,2	17,2	10,3	3,3	1952	
1953	100	59,4	7,8	0,2	32,6	100	68,4	18,3	10,2	3,1	1953	
1954	100	56,1	7,6	0,3	36,0	100	68,1	17,9	10,3	3,7	1954	
1955	100	56,4	7,2	0,3	36,1	100	67,0	17,7	11,4	3,9	1955	
1956	100	56,2	7,1	0,4	36,3	100	65,5	17,5	11,1	5,9	1956	
1957	100	56,8	7,1	0,3	35,8	100	66,0	17,7	10,5	5,8	1957	
1958	100	51,9	6,9	0,2	41,0	100	63,4	18,8	10,6	6,8	1958	
1959	100	48,5	6,8	0,4	44,3	100	61,4	19,7	11,3	7,2	1959	
1960	100	45,6	6,3	0,6	47,5	100	60,0	20,2	12,0	7,4	1960	
1961	100	42,8	6,1	0,7	50,4	100	58,2	19,6	11,1	10,7	1961	
1962	100	40,9	5,9	0,7	52,5	100	57,7	19,0	9,6	13,4	1962	
1963	100	37,5	5,8	0,6	56,1	100	55,6	19,3	8,9	15,9	1963	
1961 3	100	42,3	6,0	0,6	51,1	100	57,3	19,4	11,6	11,4	1961 3	
4	100	43,0	6,2	0,8	50,0	100	58,5	18,4	10,0	12,7	4	
1962 1	100	41,8	6,2	0,8	51,2	100	58,3	18,6	9,3	13,4	1962 1	
2	100	40,6	5,6	0,7	53,1	100	57,8	19,7	10,8	11,0	2	
3	100	39,5	5,9	0,7	53,9	100	56,9	20,0	9,8	12,9	3	
4	100	41,4	6,2	0,7	51,7	100	57,5	18,2	8,0	15,6	4	
1963 1	100	40,3	6,2	0,7	52,8	100	57,0	18,0	7,9	16,8	1963 1	
2	100	37,4	5,4	0,7	56,5	100	55,5	19,4	10,6	14,1	2	
3	100	35,8	5,7	0,4	58,1	100	55,1	20,9	9,2	14,4	3	
4	100	37,0	5,8	0,6	56,6	100	54,5	19,2	8,5	17,5	4	
1964 1	100	35,8	5,7	0,6	57,9	100	54,2	17,9	7,4	20,2	1964 1	
2	100	35,1	5,4	0,5	59,0	100	52,5	19,3	8,9	19,0	2	
3	100					100	50,7	19,0	9,0	21,0	3	
	Totaal	Steenkolen	Bruinkool	Aardgas	Ruwe aardolie	Totaal	Steenkolen	Bruinkool	Gas	Stookolie	Andere	
	Totale	Carbon fossile	Lignite	Gas naturale	Petrolio greggio	Totale	Carbon fossile	Lignite	Gas	Olío combustibile	Altri	
	Omgezette primaire energiedragers Fonti primarie trasformate					Omgezette energiedragers Fonti trasformate						

Gemeenschap

Comunità

KENGETALLEN VOOR DE ENERGIEHUISHOUDING

INDICATORI DELL'ECONOMIA DELL'ENERGIA

Omvormingen

Trasformazioni

- 1 Omvorming in veredelde energie
 2 Omvorming in elektrische energie
 3 Aandeel van iedere energiedrager in de totale omvorming
 4 Aandeel van iedere energiedrager in de omvorming in elektrische energie

- 1 Trasformazioni in energia derivata
 2 Trasformazioni in energia elettrica
 3 Parte di ogni fonte nelle trasformazioni totali
 4 Parte di ogni fonte nelle trasformazioni in energia elettrica

Mio

	1962	1963	1962				1963				1964			
			4	1	2	3	4	1	2	3				
Förderung														Production
1 Insgesamt	233,2	229,8	60,4	56,3	57,1	55,7	60,6	61,0	58,9	54,4				1 Total
nach Sorten und Arten:														par sortes et catégories:
2 Förderk., Stücke, Nüsse, Feink	193,4	190,6	49,9	46,7	47,5	46,3	50,1	50,6	48,7	44,7				2 Tout-ven., criblés, class., fines
3 dav.: Gruppen I und II	29,8	30,3	8,0	7,1	7,6	7,3	8,2	8,7	8,2	7,6				3 soit: groupes I et II
4 Gruppen III und IV	14,3	13,5	3,6	3,2	3,3	3,5	3,5	3,2	3,2	2,6				4 groupes III et IV
5 Gruppen V und VI	144,0	141,8	37,0	35,2	35,4	34,2	37,0	37,3	35,9	33,2				5 groupes V et VI
6 Gruppe VII	5,3	5,1	1,4	1,2	1,2	1,3	1,4	1,4	1,4	1,3				6 groupe VII
7 Staub, Mittelgut, Schlamm	37,2	36,5	9,8	9,0	8,9	8,8	9,8	9,8	9,6	9,1				7 Poussier, mixtes, schlamms
8 Nicht klassierte Kohle a)	2,6	2,7	0,7	0,6	0,7	0,6	0,7	0,6	0,6	0,6				8 Non classée a)
nach Revieren:														par bassins:
9 Ruhr	120,7	122,2	31,2	31,6	29,8	29,4	31,5	31,7	30,1	29,4				9 Ruhr
10 Aachen	8,4	8,1	2,1	2,0	2,0	2,0	2,1	2,1	1,9	1,9				10 Aix-la-Chapelle
11 Niedersachsen	2,3	2,3	0,6	0,7	0,5	0,5	0,6	0,6	0,5	0,5				11 Basse-Saxe
12 Saar	14,9	14,9	3,8	3,9	3,6	3,8	3,7	3,8	3,7	3,6				12 Sarre
13 Deutsche Kleinzechen	0,8	0,7	0,2	0,2	0,2	0,2	0,2	0,1	0,1	0,1				13 Petites mines allemandes
14 Deutschland (B.R.)	147,1	148,2	37,9	38,3	36,1	35,9	38,0	38,4	36,3	35,6				14 Allemagne (R.F.)
15 Nord/Pas-de-Calais	27,1	24,7	7,1	4,7	6,4	6,4	7,1	6,9	7,1	5,7				15 Nord/Pas-de-Calais
16 Lothringen	14,3	13,2	3,8	2,6	3,4	3,3	3,9	4,1	4,2	3,2				16 Lorraine
17 Centre-Midi	10,8	9,9	2,8	1,8	2,7	2,4	2,8	2,9	2,8	2,2				17 Centre-Midi
18 Sonst. französische Zechen	0,1	0,1	0,0	0,0	0,0	0,0	0,0	0,0	0,0	0,0				18 Autres mines françaises
19 Frankreich	52,4	47,8	13,7	9,2	12,6	12,1	13,8	13,9	14,2	11,1				19 France
20 Italien	0,7	0,6	0,2	0,1	0,1	0,1	0,1	0,1	0,1	0,1				20 Italie
21 Niederlande (Limburg)	11,8	11,8	3,0	3,1	2,9	2,9	2,9	3,0	2,9	2,9				21 Pays-Bas (Limbourg)
22 Campine	9,8	10,1	2,6	2,6	2,5	2,3	2,7	2,7	2,6	2,4				22 Campine
23 Südbelgien	11,4	11,4	3,0	3,0	2,9	2,4	3,0	3,0	2,9	2,4				23 Sud de la Belgique
24 Belgien	21,2	21,4	5,6	5,6	5,4	4,7	5,7	5,6	5,5	4,7				24 Belgique
Aust. innerh. d. Gemeinschaft b)														Echanges intracommunautaires b)
25 Insgesamt	(19,8)	(18,6)	(4,9)	(4,2)	(5,1)	(4,7)	(4,5)	(4,4)	(4,2)	(3,9)				25 Total
26 dar.: Gruppen I und II	(5,1)	(5,1)	(1,3)	(1,1)	(1,3)	(1,3)	(1,3)	(1,6)	(1,5)					26 dont: groupes I et II
27 Gruppen V und VI	(12,8)	(11,3)	(2,9)	(2,6)	(3,2)	(2,9)	(2,6)	(2,2)	(2,8)					27 groupes V et VI
Einfuhr aus Dritten Ländern														Importations en prov. des Pays tiers
28 Insgesamt	22,4	33,0	6,2	6,5	8,6	9,0	8,9	7,9	7,1	7,4				28 Total
29 dar.: Gruppen I und II	4,8	9,1	1,6	1,5	2,3	2,6	2,7	1,7	1,7					29 dont: groupes I et II
30 Gruppen V und VI	15,0	20,9	3,9	4,3	5,5	5,6	5,5	5,2	5,0					30 groupes V et VI
nach Herkunftsländern:														par pays de provenance:
31 USA	14,1	20,3	3,8	4,4	5,3	5,3	5,3	5,0	4,6	4,9				31 U.S.A.
32 U.K.	3,1	5,6	1,0	0,9	1,5	1,6	1,6	1,2	1,0	0,9				32 U.K.
33 Polen	1,8	1,8	0,6	0,3	0,3	0,5	0,5	0,3	0,3	0,4				33 Pologne
34 UdSSR	2,3	3,9	0,6	0,6	1,1	1,2	1,1	0,9	0,9	0,9				34 U.R.S.S.
Ausfuhr in Dritte Länder														Exportations vers les Pays tiers
35 Insgesamt	4,7	3,4	1,2	0,8	0,8	1,0	0,8	0,7	0,7	0,6				35 Total
36 dar.: Gruppen I und II	0,2	0,2	0,1	0,0	0,0	0,1	0,1	0,0	0,0					36 dont: groupes I et II
37 Gruppen V und VI	4,3	3,1	1,1	0,8	0,7	0,9	0,7	0,6	0,6					37 groupes V et VI
nach Bestimmungsländern:														par pays de destination:
38 Schweiz	1,3	1,2	0,2	0,2	0,4	0,4	0,2	0,2	0,3	0,2				38 Suisse
39 Österreich	1,0	0,9	0,4	0,3	0,2	0,2	0,3	0,2	0,2	0,2				39 Autriche
40 Skandinavische Länder c)	0,7	0,3	0,2	0,1	0,1	0,1	0,0	0,0	0,0	0,0				40 Pays scandinaves c)
Bestände														Stocks
41 Bei den Erzeugern d)	25,0	16,5	19,2	16,5	13,2	12,0	11,3	10,9	12,8	16,4				41 chez les producteurs d)
42 Bei den Importeuren d)	4,8	5,1	5,3	5,1	3,5	2,7	2,5	2,1	2,1	2,1				42 chez les importateurs
43 Veränderung e)	+ 8,3	+ 8,7	+ 2,9	+ 4,9	+ 1,9	+ 0,9	+ 0,7	- 1,8	- 3,6	- 0,5				43 Variation e)
44 Wiedergewinnung f)	0,9	1,9	0,3	0,4	0,5	0,5	0,5	0,5	0,3	0,4				44 Récupération f)
Inlandslieferungen														Livraisons intérieures
45 Insg. (1 + 28 - 35 + 43 + 44)	260,1	270,0	68,6	67,3	67,4	65,2	69,9	67,0	61,9	61,1				45 Total (1 + 28 - 35 + 43 + 44)
nach Ländern:														par pays:
46 Deutschland (B.R.)	139,4	142,9	35,5	37,4	34,8	34,4	36,2	34,5	32,5	33,7				46 Allemagne (R.F.)
47 Frankreich	64,3	67,9	17,8	15,2	17,8	16,7	18,1	18,3	16,3	14,4				47 France
48 Italien	11,3	11,6	3,0	2,7	2,9	3,0	3,0	2,6	2,6	2,8				48 Italie
49 Niederlande	18,4	19,2	4,0	4,6	4,7	4,8	5,0	4,9	4,2	4,3				49 Pays-Bas
50 Belgien	26,7	28,7	7,2	7,3	7,3	6,7	7,3	6,8	6,3	6,1				50 Belgique
51 Luxemburg	0,2	0,2	0,1	0,1	0,1	0,1	0,1	0,0	0,0	0,0				51 Luxembourg
Verbrauch der Energieumwandler														Consomm. des transformateurs
Brikettfabriken:														Fabriques d'agglomérés:
52 Lieferungen	15,0	17,8	4,3	3,8	4,5	4,7	4,8	4,1	3,7					52 livraisons
53 Bestandsveränder. e)	+ 0,1	- 0,2	+ 0,0	+ 0,2	- 0,2	- 0,3	+ 0,1	- 6,2	- 0,1					53 variation stocks e)
54 Verbrauch	15,1	17,6	4,3	4,0	4,3	4,4	4,9	3,9	3,6					54 consommation
Gaswerke:														Usines à gaz:
55 Lieferungen	8,5	8,5	1,9	2,3	2,2	1,9	2,1	2,1	1,9					55 livraisons
56 Bestandsveränder. e)	+ 0,1	- 0,3	+ 0,4	+ 0,1	- 0,2	- 0,2	0,0	+ 0,1	- 0,0					56 variation stocks e)
57 Verbrauch	8,6	8,2	2,3	2,4	2,0	1,7	2,1	2,1	1,9					57 consommation
Kokereien:														Cokeries:
58 Lieferungen	96,5	94,2	24,1	23,5	23,6	22,9	24,2	24,4	24,0					58 livraisons
59 Bestandsveränder. e)	- 0,2	- 0,1	+ 0,1	+ 0,6	- 0,5	+ 0,1	- 0,3	- 0,2	- 0,0					59 variation stocks e)
60 Verbrauch	96,3	94,1	24,2	24,0	23,1	23,0	23,9	24,2	24,0					60 consommation

Mio t

	1962	1963	1962	1963				1964						
			4	1	2	3	4	1	2	3				
Öffentl.: Elektrizitätswerke:														
61 Lieferungen g)	31,5	35,4	8,5	8,4	9,1	8,8	9,1	8,8	8,3				61 Centrales électriques publiques:	
62 Bestandsveränderung e)	+ 1,3	3,2	+ 1,9	+ 1,9	- 2,7	- 2,2	- 0,2	+ 0,8	0,9				62 livraisons g)	
63 Verbrauch	32,9	32,2	10,4	10,3	6,4	6,6	8,9	9,6	7,4				63 variation stocks e)	
64 dar.: zur Stromerzeugung	31,5	30,6	10,0	9,9	6,2	6,4	8,1	9,0	7,1				64 consommation	
65 zur Dampferzeugung	1,4	1,6	0,4	0,3	0,2	0,2	0,7	0,6	0,3				65 dont: pour prod. d'électric. pour prod. de vapeur	
Zechenkraftwerke:													66 Centrales électriques minières:	
66 Verbrauch g)	22,7	22,9	7,0	6,5	5,0	5,0	6,4	6,8	5,2				66 consommation g)	
Eigenanlagen:													67 Centrales des autoproducteurs:	
67 Verbrauch	7,2	7,6	2,1	1,8	1,5	1,6	2,7	2,1	1,9				67 consommation	
68 Verbrauch der Elektrizitätsw. insg.	61,5	61,2	19,1	18,2	12,8	13,0	17,2	17,9	14,2				68 Total consomm. p. prod. d'électr.	
69 Insgesamt (54+57+60+65+68)	182,9	182,7	50,3	48,9	42,4	42,3	48,9	48,7	44,0				69 Total (54+57+60+65+68)	
nach Ländern:													par pays:	
70 Deutschland (B.R.)	103,0	102,9	27,2	27,5	24,1	24,2	27,1	26,9	25,3				70 Allemagne (R.F.)	
71 Frankreich	40,9	39,7	12,5	10,6	8,9	8,9	11,3	11,9	9,3				71 France	
72 Italien	7,8	7,8	2,2	2,1	1,8	1,8	2,1	2,0	1,8				72 Italie	
73 Niederlande	12,9	12,8	3,5	3,5	3,3	3,1	2,9	3,2	3,0				73 Pays-Bas	
74 Belgien	18,2	19,5	4,8	5,1	4,3	4,4	5,6	4,8	4,6				74 Belgique	
75 Luxemburg	0,0	0,0	0,0	0,0	0,0	0,0	0,0	0,0	0,0				75 Luxembourg	
Verbrauch des Sektors „Energie“													Consommation du sect. «Energie»	
76 Insgesamt.	8,3	8,2	2,2	2,4	1,9	1,8	2,1	2,1	1,8				76 Total	
nach Ländern:													par pays:	
77 Deutschland (B.R.)	6,5	6,4	1,7	1,8	1,5	1,4	1,6	1,6	1,4				77 Allemagne (R.F.)	
78 Frankreich	1,0	1,0	0,3	0,3	0,2	0,2	0,3	0,3	0,2				78 France	
79 Italien	0,0	0,0	0,0	0,0	0,0	0,0	0,0	0,0	0,0				79 Italie	
80 Niederlande	0,4	0,5	0,1	0,1	0,1	0,1	0,1	0,1	0,1				80 Pays-Bas	
81 Belgien	0,3	0,4	0,1	0,1	0,1	0,1	0,1	0,1	0,1				81 Belgique	
82 Luxemburg	—	—	—	—	—	—	—	—	—				82 Luxembourg	
Verbrauch der Eisensch. Industrie													Consommation de la sidérurgie	
83 Lieferungen	3,7	3,6	0,9	0,9	0,9	0,8	0,9	1,0	0,8				83 livraisons	
84 Verbr. der Eigenanlagen	- 1,3	- 1,3	0,3	0,3	0,2	0,3	0,4	0,4	0,4				84 consomm. centr. autoprod	
85 Bestandsveränderung e)	0,0	0,0	+ 0,1	+ 0,1	- 0,1	- 0,0	+ 0,0	+ 0,0	- 0,1				85 variation stocks e)	
86 Verbrauch	2,4	2,3	0,7	0,7	0,6	0,5	0,5	0,6	0,3				86 consommation	
nach Ländern:													par pays:	
87 Deutschland (B.R.)	1,2	1,2	0,4	0,4	0,3	0,3	0,3	0,2	0,1				87 Allemagne (R.F.)	
88 Frankreich	1,1	1,0	0,4	0,4	0,2	0,3	0,2	0,3	0,2				88 France	
89 Italien	0,1	0,1	0,0	0,0	0,0	0,0	0,0	0,0	0,0				89 Italie	
90 Niederlande	0,0	0,0	0,0	0,0	0,0	0,0	0,0	0,1	0,0				90 Pays-Bas	
91 Belgien	0,0	0,0	0,0	0,0	0,0	0,0	0,0	0,0	0,0				91 Belgique	
92 Luxemburg	0,0	0,0	0,0	0,0	0,0	0,0	0,0	0,0	0,0				92 Luxembourg	
Verbrauch der übrigen Industrie													Consomm. des autres industries	
93 Lieferungen	32,2	32,0	8,3	7,7	7,9	8,0	8,4	7,6	7,3				93 livraisons	
94 dar.: unabh. Giessereien	0,2	0,0	0,0	0,0	0,0	0,0	.	0,1	0,0				94 dont: fonderies indépend.	
95 Glas-, Ker.-, Baust.	8,5	2,1	2,1	2,1	2,5	2,3	.	1,8	2,1				95 verre, cér. mat. constr.	
96 Chemische Industrie	6,2	1,6	1,4	1,3	1,6	.	.	1,6	1,5				96 chimie	
97 Papierindustrie	3,1	0,8	0,7	0,4	0,7	.	.	0,8	0,7				97 papeterie	
98 Zuckerindustrie	1,2	0,3	0,1	0,1	0,6	.	.	0,1	0,4				98 sucrerie	
99 Verbr. der Eigenanlagen	- 5,4	- 5,7	- 1,6	- 1,3	- 1,2	- 1,2	- 2,0	- 1,6	- 1,4				99 consomm. centr. autoprod.	
100 Bestandsveränderung e)	+ 0,2	- 0,8	+ 0,5	+ 0,6	- 0,4	- 0,7	- 0,3	+ 0,3	- 0,1				100 variation stocks e)	
101 Verbrauch	27,1	25,5	7,2	7,0	6,3	6,1	6,1	6,3	5,8				101 consommation	
nach Ländern:													par pays:	
102 Deutschland (B.R.)	13,4	12,8	3,6	3,7	2,8	2,9	3,3	3,1	2,6				102 Allemagne (R.F.)	
103 Frankreich	10,0	9,8	2,8	2,6	2,7	2,4	2,1	2,5	2,5				103 France	
104 Italien	1,1	1,1	0,3	0,2	0,3	0,3	0,3	0,2	0,3				104 Italie	
105 Niederlande	0,8	0,7	0,2	0,2	0,2	0,1	0,2	0,2	0,1				105 Pays-Bas	
106 Belgien	1,6	1,0	0,4	0,3	0,3	0,3	0,3	0,3	0,3				106 Belgique	
107 Luxemburg	0,0	0,0	0,0	0,0	0,0	0,0	0,0	0,0	0,0				107 Luxembourg	
Verbrauch des Sektors „Verkehr“													Consomm. du sect. «Transports»	
Eisenbahnen:													Chemins de fer:	
108 Lieferungen	10,3	10,5	2,5	2,7	2,7	2,5	2,6	2,4	2,2				108 livraisons	
109 Verbr. der Eigenanlagen	- 0,5	- 0,6	- 0,2	- 0,1	- 0,1	- 0,1	- 0,2	- 0,2	- 0,2				109 consomm. centr. autoprod	
110 Bestandsveränd. e)	+ 0,3	- 0,3	+ 0,2	+ 0,2	- 0,3	- 0,1	- 0,1	- 0,1	- 0,1				110 variations stocks e)	
111 Verbrauch	10,1	9,5	2,5	2,8	2,3	2,3	2,2	2,1	1,9				111 consommation	
Binnen- und Seeschifffahrt:													Navigation et soutes:	
112 Verbrauch	0,3	0,2	0,1	0,1	0,1	0,0	0,0	0,0	0,0				112 consommation	
113 Insgesamt (111 + 112)	10,3	9,7	2,6	2,9	2,4	2,3	2,3	2,1	1,9				113 Total (111 + 112)	
nach Ländern:													par pays:	
114 Deutschland (B.R.)	6,6	6,2	1,7	1,8	1,5	1,5	1,5	1,3	1,2				114 Allemagne (R.F.)	
115 Frankreich	2,4	2,3	0,6	0,6	0,6	0,5	0,6	0,5	0,5				115 France	
116 Italien	0,7	0,8	0,2	0,2	0,2	0,1	0,2	0,1	0,1				116 Italie	
117 Niederlande	0,0	0,0	0,0	0,0	0,0	0,0	0,0	0,0	0,0				117 Pays-Bas	
118 Belgien	0,6	0,5	0,1	0,2	0,1	0,1	0,1	0,1	0,1				118 Belgique	
119 Luxemburg	0,0	0,0	0,0	0,0	0,0	0,0	0,0	0,0	0,0				119 Luxembourg	

Mio

	1962	1963	1962	1963				1964				
			4	1	2	3	4	1	2	3		
Lieferungen an andere Endverbr.												Livrais. aux autres consomm. fin.
120 Hausbrand, Kleinverbr., Versch..	25,9	30,8	7,2	7,7	7,3	7,2	8,6	7,0	6,1			120 Foyers dom., artisanat, divers
121 Deputate	4,0	3,8	1,1	1,1	0,8	0,8	1,1	1,0	0,6			121 Livraisons au personnel
122 West-Berlin	2,3	2,5	0,6	0,4	0,9	0,6	0,6					122 Berlin-Ouest
123 Insgesamt (120 + 121 + 122)	32,2	37,1	8,9	9,2	9,0	8,6	10,3	8,0	6,8			123 Total (120 + 121 + 122)
nach Ländern :												par pays :
124 Deutschland (B.R.)	9,9	11,3	2,7	3,2	2,7	2,5	2,9	1,7	1,4			124 Allemagne (R.F.)
125 Frankreich	10,5	11,8	2,9	2,6	3,0	2,9	3,3	3,2	2,7			125 France
126 Italien	1,6	1,7	0,5	0,4	0,3	0,4	0,6	0,2	0,3			126 Italie
127 Niederlande	4,1	4,9	1,2	1,2	1,2	1,2	1,3	1,4	1,0			127 Pays-Bas
128 Belgien	6,1	7,3	1,8	1,9	1,8	1,6	2,0	1,4	1,4			128 Belgique
129 Luxemburg	0,1	0,1	0,0	0,0	0,0	0,0	0,0	0,0	0,0			129 Luxembourg

Zusätzliche Angaben

Données complémentaires

	1962	1963	1962	1963	1962	1963	1962	1963	1962	1963	
Statistisch erfaßte Bestände d)											Stocks statistiquement relevés d)
bei den Erzeugern	25,0	16,5	19,2	16,5	13,2	12,0	11,3	10,9	12,8	16,4	chez les producteurs
Förderk., Stücke, Nüsse, Feink .	12,6	7,0	7,9	7,0	4,7	3,8	3,3	3,3	5,7	8,6	Tout-ven., criblés, clas., fines
dar. : Gruppen I und II	2,4	1,1	1,3	1,1	0,9	0,7	0,7	0,7	1,2	1,7	dont : groupes I et II
Gruppen V und VI	8,6	5,0	5,3	5,0	3,1	2,3	1,9	1,9	3,7	5,8	groupes V et VI
And. und nicht klass. Kohle	12,4	9,5	11,3	9,5	8,5	8,3	8,0	7,6	7,1	7,8	Autres sortes et non classés
bei den Importeuren	4,8	5,1	5,3	5,1	3,5	2,7	2,5	2,1	2,1	2,1	chez les importateurs
bei den Energieumwandlern	10,5	9,0	11,5	9,0	6,3	9,9	12,5	12,8	12,4	13,4	chez les transformateurs
bei den Verbrauchern	4,6	3,8	5,0	3,8	3,0	3,7	4,5	5,0	4,9	5,2	chez les consommateurs
Insgesamt	44,9	34,4	41,0	34,4	26,0	28,4	30,8	30,8	32,2	37,0	Total
Veränderung e)	+10,1	+ 3,8	+ 6,3	+ 8,5	- 2,4	- 2,4	+ 0,1	- 1,4	- 4,9	- 0,9	Variation e)
Verfügbarkeit (1+28+41+42+44)	286,3	286,3	91,3	84,6	82,6	80,2	83,8	82,4	81,2	80,7	Disponibilités (1+28+41+42+44)
dar. : Förderk., Stücke, Nüsse, Feinkohle	233,2	235,7	69,3	65,3	64,3	61,8	64,8	63,9	63,6	62,8	dont : Tout-venant, criblés, classés, fines
Einfuhrüberschuß (28 — 35)	17,7	29,6	5,0	5,7	7,8	8,0	8,1	7,2	6,4	6,8	Importations nettes (28 — 35)
Schätzung der Förderung in SKE	223,9	220,6	57,9	54,0	54,8	53,5	58,2	58,6	56,5	52,2	Production estimée en tec

- a) Noch nicht aufbereitete Kohle, versch. und Kohle der deutschen und italienischen Kleinzechen
- b) Basis Bezüge
- c) Dänemark, Finnland, Norwegen, Schweden
- d) Zu Beginn des Zeitraumes
- e) Zunahme —, Abnahme +
- f) Aus Schlammweihern und alten Kohlenhalden
- g) Einschl. Bezügen bzw. Verbrauch von wiedergewonnenen Brennstoffen

- a) Bruts à traiter, divers et houille des petites mines allemandes et italiennes
- b) Basés sur les réceptions
- c) Danemark, Finlande, Norvège, Suède
- d) En début de période
- e) Mises —, reprises +
- f) Schlammes et schistes de terrils
- g) Y compris les réceptions ou la consommation de produits récupérés

STEINKOHLKOKSBILANZ

BILAN COKE DE FOUR

Gemeinschaft

Communauté

1 000 t

	1962		1963					1964			
	1962	1963	4	1	2	3	4	1	2	3	
Erzeugung											Production
1 Insgesamt	72 901	71 697	18 336	18 254	17 605	17 523	18 315	18 515	18 296	18 288	1 Total
davon :											soit :
2 Koks aus Zechenkokereien a)	47 555	46 751	11 840	11 775	11 399	11 496	12 083	12 305	12 298	12 430	2 Coke des cokeries minières a)
3 Koks aus Hüttenkokereien	19 890	19 485	5 044	5 005	4 857	4 779	4 844	4 921	4 704	4 615	3 Coke des cokeries sidérurgiques
4 Koks aus unabhängigen Kokereien	4 932	5 047	1 321	1 386	1 250	1 141	1 270	1 173	1 179	1 136	4 Coke des cokeries indépendantes
5 Steinkohlenschwelkoks	525	414	132	88	100	107	118	116	114	107	5 Semi-coke de houille
nach Ländern :											par pays :
6 Deutschland (B.R.) a)	43 198	41 900	10 666	10 941	10 192	10 232	10 535	10 749	10 676	10 833	6 Allemagne (R.F.) a)
7 Frankreich	13 786	13 735	3 542	3 178	3 465	3 379	3 713	3 712	3 528	3 377	7 France
8 Italien	4 330	4 595	1 194	1 153	1 148	1 141	1 153	1 128	1 116	1 175	8 Italie
9 Niederlande b)	4 392	4 263	1 151	1 145	1 022	1 016	1 080	1 130	1 124	1 086	9 Pays-Bas
10 Belgien	7 195	7 204	1 783	1 837	1 778	1 755	1 834	1 796	1 851	1 817	10 Belgique
11 Luxemburg	—	—	—	—	—	—	—	—	—	—	11 Luxemburg
Aust. innerh. d. Gemeinschaft c)											Echanges intracommunautaires c)
12 Insgesamt	(9 715)	(11 113)	(2 416)	(3 008)	(2 558)	(2 547)	(3 000)	(2 514)	(2 409)	(2 434)	12 Total
Einfuhr aus Dritten Ländern											Importations en prov. des Pays tiers
13 Insgesamt	119	375	28	69	60	108	138	97	48	23	13 Total
14 darunter U.K.	106	272	25	53	47	75	97	69	31	12	14 dont U.K.
Ausfuhr in Dritte Länder											Exportations vers les Pays tiers
15 Insgesamt	3 638	4 059	1 020	949	802	1 164	1 144	941	784	925	15 Total
darunter :											dont :
16 Schweiz	500	650	115	134	194	196	126	104	124	102	16 Suisse
17 Österreich	497	582	140	152	86	160	184	110	58	154	17 Autriche
18 Skandinavische Länder d)	1 916	2 153	566	495	405	629	624	523	403	445	18 Pays scandinaves d)
Bestände											Stocks
19 Bei den Erzeugern e)	6 559	6 303	6 377	6 303	3 803	3 286	2 912	2 474	2 861	2 784	19 chez les producteurs e)
20 Bei den Importateuren e)	27	38	55	38	12	18	161	431	456	448	20 chez les importateurs e)
21 Veränderung f)	+ 252	+3 436	+ 98	+2526	+ 511	+ 231	+ 168	—	412	+ 85	21 Variation f)
22 Bestandsberichtigungen	+ 13	— 67	— 1	— 13	— 1	+ 32	— 85	— 9	+ 158	—	22 Corrections des stocks
Inlandslieferungen											Livraisons intérieures
23 Insgesamt (1+13—15+21+22)	69 647	71 382	17 441	19 887	17 373	16 730	17 392	17 250	17 803	17 215	23 Total (1+13—15+21+22)
nach Ländern :											par pays :
24 Deutschland (B.R.)	33 104	33 499	7 759	9 685	8 332	7 777	7 705	7 947	8 793	8 388	24 Allemagne (R.F.)
25 Frankreich	18 379	19 428	4 842	5 323	4 799	4 433	4 873	4 822	4 635	4 290	25 France
26 Italien	4 485	5 041	1 287	1 204	1 108	1 344	1 385	1 038	1 040	1 192	26 Italie
27 Niederlande	2 719	2 724	726	869	574	576	705	697	556	494	27 Pays-Bas
28 Belgien	6 867	6 966	1 747	1 880	1 613	1 660	1 813	1 816	1 742	1 735	28 Belgique
29 Luxemburg	3 958	3 677	991	936	910	914	917	917	1 003	1 024	29 Luxemburg
Verbrauch der Energieumwandler											Consomm. des transformateurs
30 Gaswerke	28	50	3	16	7	14	13	20	8	8	30 Usines à gaz
31 Kokereien g)	607	701	170	128	172	180	221	161	137	137	31 Cokeries g)
32 Öffentl. Elektrizitätswerke	14	22	3	11	3	2	6	5	2	2	32 Centrales électriques publiques
33 Zechenkraftwerke	57	65	13	13	22	16	14	11	10	10	33 Centrales électriques minières
34 Eigenanlagen	73	93	19	19	18	18	38	20	15	15	34 Centr. élect. des autoproduct.
35 Verbr. der Elektrizitätswerke insg.	144	180	35	43	43	36	58	36	27	27	35 Consomm. de l'ensemble des centr
36 Insgesamt (30 + 31 + 35)	779	931	208	186	222	230	293	217	172	172	36 Total (30 + 31 + 35)
nach Ländern :											par pays :
37 Deutschland (B.R.)	180	289	76	67	75	73	74	49	27	27	37 Allemagne (R.F.)
38 Frankreich	520	522	114	90	126	128	178	155	132	132	38 France
39 Italien	—	—	—	—	—	—	—	—	—	—	39 Italie
40 Niederlande	12	30	1	5	—	11	10	13	3	3	40 Pays-Bas
41 Belgien	33	57	8	16	7	8	26	—	10	10	41 Belgique
42 Luxemburg	34	33	9	9	9	11	4	—	—	—	42 Luxemburg
Verbrauch des Sektors „Energie“											Consomm. du sect. «Energie»
43 Selbstverbrauch der Kokereien	1 746	1 758	560	775	341	243	399	463	159	159	43 Consomm. propre des cokeries
nach Ländern :											par pays :
44 Deutschland (B.R.)	1 323	1 343	406	517	279	214	333	368	134	134	44 Allemagne (R.F.)
45 Frankreich	313	310	116	198	47	20	45	72	17	17	45 France
46 Italien	0	0	0	0	0	0	0	0	1	1	46 Italie
47 Niederlande	36	30	9	14	7	4	5	10	6	6	47 Pays-Bas
48 Belgien	74	75	29	46	8	5	16	13	1	1	48 Belgique
49 Luxemburg	—	—	—	—	—	—	—	—	—	—	49 Luxemburg
Verbr. der Eisenh. Industrie											Consomm. de la sidérurgie
50 Lieferungen	47 296	45 270	11 813	11 551	11 282	10 953	11 484	12 059	12 251	12 251	50 Livraisons
51 Verbrauch der Eigenanlagen	— 67	— 93	— 17	— 18	— 17	— 17	— 41	— 20	— 15	— 15	51 Consomm. des centr. autoprod.
52 Bestandsveränderung f)	+ 160	+ 228	+ 60	+ 102	— 44	+ 42	+ 128	— 8	— 7	— 7	52 Variation stocks f)
53 Verbrauch	47 389	45 405	11 856	11 635	11 221	10 978	11 571	12 031	12 229	12 229	53 Consommation
nach Ländern :											par pays :
54 Deutschland (B.R.)	20 251	18 521	4 895	4 817	4 425	4 577	4 702	5 013	5 140	5 140	54 Allemagne (R.F.)
55 Frankreich	13 785	13 677	3 525	3 493	3 515	3 136	3 533	3 580	3 640	3 640	55 France
56 Italien	2 527	2 645	720	657	676	664	648	623	579	579	56 Italie
57 Niederlande	1 172	1 246	300	299	308	306	333	345	340	340	57 Pays-Bas
58 Belgien	5 805	5 692	1 446	1 449	1 402	1 382	1 459	1 549	1 524	1 524	58 Belgique
59 Luxemburg	3 849	3 624	970	920	894	894	897	922	1 006	1 006	59 Luxemburg

STEENKOOLOKESBALANS

BILANCIO COKE DA COKERIA

Gemeinschaft

Comunità

STEINKOHLKOKSBILANZ

Gemeinschaft

BILAN COKE DE FOUR

Communauté

1 000 t.

	1962		1963				1964				
	1962	1963	4	1	2	3	4	1	2		3
Verbrauch der übrigen Industrie											Consomm. des autres industries
60 Lieferungen	7 992	8 329	2 055	2 102	1 957	2 040	2 230	1 949	1 846		60 Livraisons
darunter :											dont :
61 unabh. Glaserieen	1 316		321	330	408	309		355	332		61 Fonderies indépendantes
62 Glas-, Keram., Baust.	1 714		432	440	372	421		416	469		62 Verrerie, cér. mat. d. constr.
63 Chem. Industrie	2 423		616	630	480	526		590	534		63 Chimie
64 Papierindustrie	11		3	3	2	5		2	2		64 Papeterie
65 Zuckerindustrie	114		26	2	9	46		6	44		65 Sucrierie
66 Verbrauch der Eigenanlagen	6		2								66 Consomm. des centr. autoprod.
67 Bestandsveränderung f)	+ 1	- 159	- 5	+ 178	- 65	- 136	- 136	+ 30	+ 7		67 Variation stocks f)
68 Verbrauch	7 987	8 170	2 048	2 280	1 892	1 904	2 094	1 979	1 853		68 Consommation
nach Ländern :											par pays :
69 Deutschland (B.R.)	3 948	3 735	1 024	1 051	862	840	982	974	935		69 Allemagne (R.F.)
70 Frankreich	1 873	1 935	501	515	510	430	480	514	506		70 France
71 Italien	1 025	1 334	204	356	266	378	334	212	197		71 Italie
72 Niederlande	491	442	138	150	99	86	107	99	63		72 Pays-Bas
73 Belgien	644	717	179	205	153	169	190	177	151		73 Belgique
74 Luxemburg	6	7	2	2	2	1	1	2	1		74 Luxembourg
Verbrauch des Sektors „Verkehr“											Consomm. du sect. « Transports »
Eisenbahnen :											Chemins de fer :
75 Lieferungen	262	352	60	97	109	74	72	60	85		75 Livraisons
76 Bestandsveränderung f)	0	- 19	+ 46	+ 20	39	- 9	+ 9	+ 24	-		76 Variation stocks f)
77 Verbrauch	262	333	106	117	70	65	81	84	60		77 Consommation
Binnen- und Seeschifffahrt :											Navigation et soutes :
78 Verbrauch	8	8	2	3	3	1	1	1	2		78 Consommation
79 Ingesamt (77 + 79)	270	341	108	120	73	66	82	85	62		79 Total (77 + 79)
nach Ländern :											par pays :
80 Deutschland (B.R.)	171	195	75	79	42	35	39	58	34		80 Allemagne (R.F.)
81 Frankreich	79	116	27	25	27	28	36	21	24		81 France
82 Italien											82 Italie
83 Niederlande	3	3	1	2	0	0	1	1	0		83 Pays-Bas
84 Belgien	16	26	5	14	2	4	6	6	3		84 Belgique
85 Luxemburg	1	1		0	1		0	0	1		85 Luxembourg
Lieferungen an andere Endverbr.											Livrais. aux autres consomm. fin.
86 Hausbrand, Kleinverbr., Versch.	10 626	13 553	2 415	4 818	3 153	2 919	2 663	2 307	3 159		86 Foyers domest., artisanat, divers
87 Deputate	670	822	233	269	105	165	283	244	110		87 Livraisons au personnel
88 West-Berlin	232	387	29	92	162	73	60				88 Berlin-Ouest
89 Ingesamt (86 + 87 + 88)	11 528	14 762	2 677	5 179	3 420	3 157	3 006	2 551	3 269		89 Total (86 + 87 + 88)
nach Ländern :											par pays :
90 Deutschland (B.R.)	7 412	9 430	1 438	3 222	2 498	2 071	1 639	1 580	2 522		90 Allemagne (R.F.)
91 Frankreich	1 831	2 788	562	1 086	495	567	640	451	295		91 France
92 Italien	940	1 092	310	252	194	276	370	218	274		92 Italie
93 Niederlande	1 032	1 017	271	446	168	159	244	210	122		93 Pays-Bas
94 Belgien	281	394	89	156	53	79	106	85	49		94 Belgique
95 Luxemburg	32	41	7	17	11	6	8	7	8		95 Luxembourg

Zusätzliche Angaben

Données complémentaires

Verfügbarkeit (1 + 13 + 19 + 20)	79 606	78 413	24 796	24 659	21 480	20 937	21 526	21 517	21 661	21 553	Disponibilität (1 + 13 + 19 + 20)
Ausfuhrüberschuß (15 - 13)	3 519	3 684	992	880	740	1 052	1 006	844	736	902	Exportations nettes (15 - 13)
Statistisch erfaßte Bestände e)	9 199	8 778	8 970	8 778	5 945	5 582	5 434	5 126	5 492	5 432	Stocks statistiquement relevés e)
Steinkohlenliefergn. an die Kokereien.	96 451	94 216	24 103	23 489	23 617	22 854	24 255	24 388	24 007		Livraisons de houille aux cokeries

- a) Einschl. Elektrodenkoks
- b) Ab 1963 ohne Steinkohlenschwelkoks
- c) Basis Bezüge
- d) Dänemark, Finnland, Norwegen, Schweden
- e) Zu Beginn des Zeitraumes
- f) Zunahme —, Abnahme +
- g) Wiedereingesetzte Mengen

- a) Y compris le coke à électrodes
- b) A partir de 1963 non compris le semi-coke de houille
- c) Basés sur les réceptions
- d) Danemark, Finlande, Norvège, Suède
- e) En début de période
- f) Mises —, reprises +
- g) Quantités réenfournées

STEENKOOLOKESBALANS
Gemeenschap

BILANCIO COKE DA COKERIA
Comunità

1 000 t

	1962	1963	1962	1963				1964				
			4	1	2	3	4	1	2	3		
Erzeugung												Production
1 Insgesamt	6 192	5 954	1 620	1 737	1 395	1 302	1 520	1 639	1 319			1 Total
nach Ländern :												par pays :
2 Deutschland (B.R.)	4 958	4 890	1 298	1 399	1 131	1 076	1 284	1 414	1 140	1 054		2 Allemagne (R.F.)
3 Frankreich	245	146	53	55	36	27	28	23	16			3 France
4 Italien	755	708	203	200	183	162	163	159	132	112		4 Italie
5 Niederlande	201	178	57	75	37	29	37	35	23	20		5 Pays-Bas
6 Belgien	—	—	—	—	—	—	—	—	—	—		6 Belgique
7 Luxemburg	32	32	8	8	8	8	8	8	8	8		7 Luxembourg
Austausch innerh. d. Gemeinsch. a)												Echanges intracomm. a)
8 Insgesamt.	(114)	(102)	(30)	(24)	(21)	(26)	(21)	(26)	(20)			8 Total
Einfuhr aus Dritten Ländern												Import. en prov. de Pays tiers
9 Insgesamt	35	5	18	0	—	4	1	—	—			9 Total
Ausfuhr in Dritte Länder												Export. vers les Pays tiers
10 Insgesamt.	88	58	21	29	12	2	15	11	17			10 Total
Bestände												Stocks
11 Bei den Erzeugern b)	464	398	360	398	211	248	284	432	436	280		11 Chez les producteurs b)
12 Veränderung c)	+ 66	- 34	- 38	+ 187	- 37	- 36	- 148	- 4	+ 156			12 Variation c)
Inlandlieferungen												Livraisons intérieures
13 Insgesamt (1 + 9 - 10 + 12)	6 207	5 867	1 579	1 895	1 376	1 268	1 358	1 632	1 458			13 Total (1 + 9 - 10 + 12)
nach Ländern :												par pays :
14 Deutschland (B.R.)	4 829	4 704	1 226	1 508	1 078	1 019	1 099	1 392	1 270	993		14 Allemagne (R.F.)
15 Frankreich	259	165	62	71	36	29	29	27	15			15 France
16 Italien	833	762	214	210	182	185	185	152	131	128		16 Italie
17 Niederlande	190	144	53	83	27	14	20	37	19	16		17 Pays-Bas
18 Belgien	—	—	—	—	—	—	—	—	—	—		18 Belgique
19 Luxemburg	96	92	24	23	23	23	23	23	23	23		19 Luxembourg
Verb. des Sektors „Energie“												Consom. du sect. « Energie »
20 Insgesamt.	1 360	1 276	383	467	264	209	336	398	227			20 Total
nach Ländern :												par pays :
21 Deutschland (B.R.)	903	866	257	314	168	144	240	312	167	113		21 Allemagne (R.F.)
22 Frankreich	91	52	20	19	8	10	15	8	6			22 France
23 Italien	208	209	58	64	59	38	48	42	34	25		23 Italie
24 Niederlande	148	140	45	67	26	14	33	33	17	16		24 Pays-Bas
25 Belgien	—	—	—	—	—	—	—	—	—	—		25 Belgique
26 Luxemburg	10	9	3	3	3	3	3	3	3	3		26 Luxembourg
Verbr. der Eisensch. Industrie												Consomm. de la sidérurgie
27 Insgesamt.	140	126	35	32	32	31	31	29	24			27 Total
Verbr. der übrigen Industrie												Consomm. des autres industries
28 Insgesamt.	939	908	223	274	212	206	216	221	225			28 Total
Lieferungen an and. Endverbr.												Livr. aux autr. consomm. fin.
29 Hausbrand, Kleinverbraucher	3 679	3 557	900	1 106	837	820	794	978	982			29 Foyers dom., artisanat
30 Deputate	24	12	6	4	2	2	4	1	1			30 Personnel
31 Insgesamt (29 + 30)	3 703	3 569	906	1 110	839	822	798	979	983			31 Total (29 + 30)
nach Ländern :												par pays :
32 Deutschland (B.R.)	3 111	3 051	749	958	728	704	661	864	882	704		32 Allemagne (R.F.)
33 Frankreich	109	83	32	42	19	12	10	10	6			33 France
34 Italien	417	408	111	101	85	100	122	95	87	80		34 Italie
35 Niederlande	42	4	8	3	1	—	—	4	2			35 Pays-Bas
36 Belgien	—	—	—	—	—	—	—	—	—	—		36 Belgique
37 Luxemburg	24	23	6	6	6	6	6	6	6	6		37 Luxembourg

	Zusätzliche Angaben				Données complémentaires					
Verfügbarkeit (1 + 9 + 11)	6 680	6 357	1 996	2 135	1 606	1 554	1 805	2 071	1 755	Disponibilität (1 + 9 + 11)
Einf. (+), Ausf. (-) überschuß (10-9)	- 53	- 53	- 3	- 29	- 12	+ 2	- 14	- 11	- 17	Imp (+), exp. (-) nettes (10-9)
Steinkohlentief. an die Gaswerke	8 463	8 527	1 861	2 297	2 159	1 948	2 122	2 126	1 856	Livraisons de houille aux usines à gaz

a) Basis Bezüae.
b) Zu Beginn des Zeitraumes.
c) Zunahme —, Abnahme +.
d) Selbstverbrauch der Gaswerke.

a) Basés sur les réceptions.
b) En début de période.
c) Mises —, reprises +.
d) Consommation propre des usines à gaz.

1 000 t

	1962		1963					1964			
	1962	1963	4	1	2	3	4	1	2	3	
Erzeugung											Production
1 Insgesamt	15 787	18 596	4 521	4 158	4 546	4 563	5 329	4 095	3 797	3 461	1 Total
nach Ländern :											par pays :
2 Deutschland (B.R.)	5 939	6 614	1 669	1 631	1 584	1 636	1 763	1 251	1 450	1 540	2 Allemagne (R.F.)
3 Frankreich	6 936	7 994	1 985	1 582	1 974	1 983	2 455	1 910	1 661	1 359	3 France
5 Italien	59	128	31	34	10	38	46	21	11	18	4 Italie
6 Niederlande	1 251	1 561	333	379	378	398	406	360	361	311	5 Pays-Bas
Belgien	1 602	2 299	503	532	599	510	659	553	314	233	6 Belgique
7 Aust. innerh d. Gemeinsch. a)	(1 285)	(1 852)	(406)	(332)	(464)	(489)	(567)	(521)	(364)	(314)	7 Echanges intracomm. a)
8 Einfuhr aus Dritten Ländern	78	144	48	37	18	21	68	51	6	3	8 Importat. en prov. de Pays tiers
9 Ausfuhr in Dritte Länder	85	117	27	25	25	31	35	14	11	20	9 Exportat. vers les Pays tiers
Bestände											Stocks
10 bei den Erzeugern b)	292	91	138	91	52	97	92	105	166	244	10 chez les producteurs b)
11 bei den Importeuren b)	8	8	5	8	1	3	18	21	15	13	11 chez les importateurs b)
12 Bestandsveränderungen c)	+ 200	- 29	+ 46	+ 46	- 47	- 10	- 18	- 54	- 78	- 52	12 Variation c)
Inlandslieferungen											Livraisons intérieures
13 Insgesamt (1 + 8 - 9 + 12)	15 980	18 594	4 588	4 216	4 492	4 543	5 344	4 078	3 714	3 392	13 Total (1 + 8 - 9 + 12)
nach Ländern :											par pays :
14 Deutschland (B.R.)	5 919	6 843	1 693	1 634	1 635	1 709	1 865	1 257	1 453	1 536	14 Allemagne (R.F.)
15 Frankreich	7 603	8 769	2 179	1 797	2 134	2 165	2 673	2 228	1 735	1 437	15 France
16 Italien	224	278	91	65	36	73	104	57	46	59	16 Italie
17 Niederlande	777	952	204	235	236	234	247	224	154	135	17 Pays-Bas
18 Belgien	1 465	1 747	436	482	444	360	461	318	306	221	18 Belgique
19 Luxemburg	9	11	2	3	3	2	3	3	1	2	19 Luxembourg
20 Verbr. der Energiewandler	6	23	0	1	6	1	15	1	4		20 Consomm. des transformateurs
Elektrizitätswerke											Centrales électriques
21 Verbrauch des Sektors Energie	125	95	25	29	19	16	31	23	16		21 Consomm. du secteur Energie
Selbstverbrauch der Brikettfabriken											Consomm. propre des fabriques d'agglomérés
22 Verbrauch des Sektors Industrie	42	32	13	9	9	6	8	7	4		22 Consomm. du secteur Industrie
Eisen- und Stahlindustrie											Sidérurgie
23 Übrige Industrie	244	169	49	38	44	43	44	37	43		23 Autres industries
darunter :											dont :
24 Unabhängige Giessereien	3	0	0	0	0	0	0	0	0		24 Fonderies indépendantes
25 Glas-, Keramik-, Baustoffindustrie	94	19	17	15	17	17	15	15	15		25 Verrerie, céram., mat. de constr.
26 Chem. Industrie	10	2	2	1	1	1	1	1	1		26 Chimie
27 Papierindustrie	2	0	0	0	0	0	0	0	2		27 Papeterie
28 Zuckerindustrie	8	2	2	1	3	3	1	1	2		28 Sucrierie
29 Insgesamt (22 + 23)	286	201	56	47	53	49	52	44	47		29 Total (22 + 23)
30 Verbrauch des Sektors Verkehr	426	385	84	65	117	112	91	70	109		30 Consomm. du secteur Transport
Eisenbahnen											Chemins de fer
31 Binnen- und Seeschifffahrt	25	18	6	4	6	4	4	5	4		31 Navigation et soutes
32 Insgesamt (30 + 31)	451	403	90	69	123	116	95	75	113		32 Total (30 + 31)
33 Lieferung an andere Endverbr.	14 175	16 884	4 119	3 760	4 105	4 168	4 851	3 663	3 365		33 Liv. aux autres consomm. finals
Hausbrand, Kleinverbr., Versch.											Foyers dom., artisanat, divers
34 Deputate	894	949	298	297	172	177	303	279	161		34 Livraisons au personnel
35 West-Berlin	53	59	13	12	17	14	16				35 Berlin-Ouest
36 Insgesamt (33 + 34 + 35)	15 122	17 892	4 430	4 069	4 294	4 359	5 170	3 942	3 526		36 Total (33 + 34 + 35)
nach Ländern :											par pays :
37 Deutschland (B.R.)	5 740	6 699	1 666	1 601	1 599	1 651	1 848	1 254	1 434		37 Allemagne (R.F.)
38 Frankreich	7 101	8 291	2 076	1 694	1 997	2 049	2 551	2 230	1 609		38 France
39 Italien	217	270	86	65	36	69	100	59	50		39 Italie
40 Niederlande	748	933	197	240	231	228	234	223	150		40 Pays-Bas
41 Belgien	1 310	1 690	403	467	428	360	435	318	282		41 Belgique
42 Luxemburg	7	9	2	2	2	2	3	3	1		42 Luxembourg

Zusätzliche Angaben

Données complémentaires

Verfügbarkeit (1 + 8 + 10 + 11)	16 165	18 838	4 715	4 287	4 613	4 684	5 508	4 272	3 984	Disponibilität (1 + 8 + 10 + 11)
Einf. (+), Ausf. (-) Übersch. (8-9)	- 7	+ 27	- 21	+ 12	- 7	- 10	+ 33	+ 37	- 5	Imp. (+), Exp. (-) nettes (8-9)
Steinkohlenlieferungen an die Steinkohlenbrikettfabriken	15 038	17 878	4 275	3 804	4 527	4 646	4 901	4 077	3 700	Livraisons de houille aux fabriques d'agglomérés

a) Basis Bezüge

a) Basés sur les réceptions

b) Zu Beginn des Zeitraumes

b) En début de période

c) Zunahme —, Abnahme +

c) Mises —, reprises +

1 000 t *

	1962	1963	1962				1963				1964			
			4	1	2	3	4	1	2	3				
Förderung														Production
1 Ingesamt	113 020	117 891	31 198	30 924	26 469	28 781	31 718	31 659	28 365	30 529				1 Total
davon:														soit:
2 Jüngere Braunkohle	104 323	108 868	28 921	28 838	24 237	26 520	29 274	29 147	26 147	28 452				2 lignite récent
3 Ältere Braunkohle	8 697	9 023	2 277	2 086	2 232	2 261	2 444	2 512	2 218	2 077				3 lignite ancien
4 Aust. innerh. d. Gemeinsh. a)	(219)	(195)	(52)	(51)	(45)	(49)	(49)	(50)	(49)	(53)				4 Echanges intra-communaut. a)
5 Einfuhr aus Dritten Ländern	1 962	2 034	311	498	523	502	511	501	371	460				5 Import. en prov. des Pays tiers
6 Ausfuhr in Dritte Länder	18	23	5	5	5	6	7	5	5	8				6 Exportations vers les Pays tiers
Bestände bei den Erzeugern														Stocks chez les producteurs
7 Am Anfang des Zeitraumes	1 740	1 791	2 176	1 791	1 189	1 550	1 730	1 702	1 733	2 168				7 En début de période
8 Veränderung b)	- 51	+ 89	+ 385	+ 602	- 361	- 180	+ 28	- 31	- 435	+ 13				8 Variation b)
9 Inlandslied. insg. (1+5-6+8)	114 913	119 991	32 089	32 019	26 626	29 097	32 250	32 124	28 296	30 968				9 Livr. int. tot. (1+5-6+8)
Verbrauch der Energieumwandl.														Consomm. des transformateurs
10 Braunkohlenbrikettfabr.: Verbr.	32 722	33 004	8 410	8 538	7 586	8 630	8 250	8 240	7 720	8 209				10 Fabr. de briquettes: consommation
11 Braunkohlenschwefelereien: Verbr.	1 708	1 686	438	432	410	417	427	436	395	411				11 Fabr. de semi-coke: consommation
12 Herst. v. Staub- u. Trockenk.: Verbr. Elektrizitätswerke:	1 967	1 939	496	507	463	485	484	473	458	461				12 Fabr. de lignite séché: consommat. Centrales électriques:
13 öffentliche: Lieferungen	49 490	53 102	14 347	13 905	11 609	12 532	15 056	15 296	13 260					13 publiques: livraisons
14 Bestandsveränd. b)	+ 4	+ 54	- 9	+ 57	- 67	- 39	+ 103	+ 12	+ 49					14 variat. stocks b)
15 Verbrauch	49 494	53 156	14 338	13 962	11 542	12 493	15 159	15 308	13 309					15 consommation
16 Grubenkraftw.: Verbrauch	4 421	4 640	1 395	1 425	837	1 092	1 286	1 373	1 118	1 535				16 minières: consommation
17 Eigenanlagen: Verbrauch	4 513	5 389	1 525	1 487	1 159	1 245	1 498	1 384	1 272					17 autoproduit.: consommation
18 Verbr. d. Elektrizitätsw. insgesamt (15+16+17)	58 428	63 185	17 258	16 874	13 538	14 830	17 943	18 062	15 699					18 Consomm. de l'ensemble des centr. (15+16+17)
19 Ingesamt (10+11+12+18)	94 825	99 814	26 602	26 351	21 997	24 362	27 104	27 211	24 272					19 Total (10+11+12+18)
Verbrauch des Sektors Energie														Consomm. du secteur Energie
20 Selbstverbrauch der Gruben	547	659	179	185	135	137	202	176	111	142				20 Consomm. propre des mines
21 Zusatzenergie zur Brikettherst.	9 321	9 404	2 396	2 527	2 154	2 385	2 338	2 389	2 117	2 217				21 Consomm. d'app. p. la fabr. de briq.
22 Ingesamt (20+21)	9 868	10 063	2 575	2 712	2 289	2 522	2 540	2 565	2 228	2 359				22 Total (20+21)
Verbr. des Sektors Industrie														Consomm. du secteur Industrie
23 Eisensch. Ind.: Lieferungen	309	344	77	94	78	83	89	99	74					23 Sidérurgie: livraisons
24 Bestandsveränd. b)	0	+ 16	- 7	+ 17	0	0	- 1	+ 1	0					24 variat. stocks b)
25 Verbrauch	309	360	70	111	78	83	88	100	74					25 consommation
26 Übrige Ind.: Lieferungen	11 545	12 620	3 145	3 234	2 845	2 817	3 724	3 178	2 766					26 Autres Ind.: livraisons
27 Verbrauch der Eigenanlagen	-4 116	-5 004	-1 392	-1 353	-1 078	-1 172	-1 401	-1 300	-1 186					27 consom. des centr. autoprod.
28 Bestandsveränd. b)	+ 39	+ 25	+ 154	+ 100	- 77	- 95	+ 97	+ 77	- 30					28 variat. stocks b)
29 Verbrauch	7 468	7 641	1 907	1 981	1 690	1 550	2 420	1 955	-1 550					29 consommation
30 Ingesamt (25+29)	7 777	8 001	1 979	2 092	1 768	1 633	2 508	2 055	1 624					30 Total (25+29)
Verbrauch des Sektors Verkehr														Consomm. du sect. Transports
31 Lieferungen	433	419	143	147	85	79	108	92	91					31 Livraisons
32 Verbrauch der Eigenanlagen	- 398	- 385	- 133	- 134	- 81	- 73	- 97	- 81	- 86					32 Consomm. des centr. autoprod.
33 Verbrauch	35	34	10	13	4	6	11	11	5					33 Consommation
Lieferungen an andere Endverbr.														Livrais. aux autr. consom. fin.
34 Hausbrand Kleinverbr., Versch.	1 440	1 643	403	496	359	352	436	227	170					34 Foyers dom., artisanat, divers
35 Deputate	146	150	51	36	28	33	53	32	25					35 Livraisons au personnel
36 Ingesamt (32+33)	1 586	1 793	454	532	387	385	489	259	195					36 Total (32+33)

Zusätzliche Angaben

Données complémentaires

Verfügbarkeit (1+5+7)	116 722	121 716	33 885	33 213	28 078	30 853	33 960	33 862	30 469					Disponibilität (1+5+7)
Einfuhrüberschuß (5-6)	1 944	2 011	506	493	518	499	504	496	366					Importations nettes (5-6)
Statistisch erfaßte Bestände c)	2 288	2 198	2 813	2 198	1 494	1 999	2 313	2 123	2 064					Stocks relevés statistiquement c)
Förderung älterer Braunkohle (t = t)	3 345	3 470	876	802	859	870	940	966	853	799				Production de lignite ancien (t = t)
Einfuhr von Hartbraunkohle (t = t)	1 121	1 162	292	284	299	287	292	286	212					Lignite importé (t = t)

* Umgerechnet auf jüngere Braunkohle

* Equivalent lignite récent

a) Basis Bezüge

a) Basés sur les réceptions

b) Zunahme —, Abnahme +

b) Mises —, reprises +

c) Zu Beginn des Zeitraumes

c) En début de période

1 000 t

	1962	1963	1962				1963				1964			
			4	1	2	3	4	1	2	3				
Erzeugung													Production	
1 Insgesamt	17 373	17 387	4 431	4 457	4 001	4 509	4 419	4 378	4 053	4 284			1 Total	
davon:													soit:	
2 Braunkohlenbriketts	15 871	15 897	4 050	4 074	3 640	4 138	4 045	4 010	3 709	3 932			2 briquettes de lignite	
3 Braunkohlenschwelkoks	600	600	153	151	147	148	154	156	143	147			3 semi-coke de lignite	
4 Staub- und Trockenkohle	902	890	228	232	214	223	220	212	201	205			4 poussier de lignite et lignite séché	
5 Aust. innerh. der Gemeinschaft a)	(1 133)	(1 141)	(306)	(263)	(272)	(301)	(304)	(298)	(296)	(295)			5 Echanges intra-communaut. a)	
6 Einfuhr aus Dritten Ländern b)	5 043	5 650	1 381	1 163	1 607	1 275	1 605	1 342	1 265	1 246			6 Import. en prov. des Pays tiers b)	
7 Ausfuhr in Dritte Länder	390	434	119	104	97	115	118	97	78	112			7 Exportations vers les Pays tiers	
Bestände													Stocks	
8 bei den Erzeugern c)	11	4	3	4	6	7	14	4	10	12			8 chez les producteurs c)	
9 bei den Importeuren c)	752	745	782	745	556	743	766	759	772	776			9 chez les importateurs c)	
10 Bestandsveränderungen bei Erzeugern und Importeuren d)	+ 5	- 13	+ 36	+ 188	- 188	- 30	+ 17	- 19	- 6	-			10 variations stocks chez producteurs et importateurs d)	
11 Inlandslieferungen insgesamt (1 + 6 - 7 + 10)	22 053	22 590	5 729	5 704	5 323	5 639	5 923	5 604	5 234	5 418			11 Livraisons intérieures Total (1 + 6 - 7 + 10)	
Verbr. der Energieumwandler													Consomm. des transformateurs	
Elektrizitätswerke													Centrales électriques	
12 öffentliche: Lieferungen	334	331	86	82	76	89	84	39	68	68			12 publiques: livraisons	
13 Bestandsver. d)	+ 3	- 11	+ 16	+ 3	0	- 3	- 11	+ 4	- 1	- 1			13 variation stocks d)	
14 Verbrauch	337	320	102	85	76	86	73	43	67	67			14 consommation	
15 Eigenanlagen: Verbrauch	320	320	80	80	80	80	80	80	80	80			15 autoproductions: consommation	
16 Insgesamt (14 + 15)	657	640	182	165	156	166	153	123	147	147			16 Total (14 + 15)	
Verbrauch des Sektors Energie													Consomm. du secteur Energie	
17 Braunkohlenbrikettfabriken, -schwelereien usw.	114	133	37	46	17	28	42	19	16	16			17 Fabr. de briquettes et de semi-coke de lignite etc.	
Verbrauch des Sektors Industrie													Consomm. du secteur Industrie	
18 Eisenschaff. Ind.: Lieferungen	444	340	109	102	90	64	84	95	62	62			18 Sidérurgie: livraisons	
19 Bestandsver. d)	+ 1	+ 1	+ 1	0	- 1	+ 3	- 1	+ 1	+ 1	+ 1			19 variation stocks d)	
20 Verbrauch	445	341	110	102	89	67	83	96	63	63			20 consommation	
21 Übrige Ind. Lieferungen	4 194	3 995	1 083	1 056	874	953	1 112	1 020	897	897			21 Autres ind.: livraisons	
22 Verbrauch der Eigenanlagen	- 320	- 320	- 80	- 80	- 80	- 80	- 80	- 80	- 80	- 80			22 consom. des centr autoprod.	
23 Bestandsver. d)	+ 18	- 11	- 3	+ 8	+ 6	- 10	- 15	- 7	+ 4	+ 4			23 variations stocks d)	
24 Verbrauch	3 892	3 664	1 000	984	800	863	1 017	933	821	821			24 consommation	
25 Insgesamt (20 + 24)	4 337	4 005	1 110	1 086	889	930	1 100	1 029	884	884			25 Total (20 + 24)	
Verbrauch des Sektors Verkehr													Consomm. du secteur Transport	
26 Eisenbahnen: Lieferungen	154	166	45	42	31	54	39	31	31	31			26 Chemins de fer: livraisons	
27 Bestandsver. d)	- 1	- 1	0	+ 1	+ 1	- 4	+ 1	+ 1	-	-			27 variation stocks d)	
28 Verbrauch	153	165	45	43	32	50	40	32	31	31			28 consommation	
29 Binnen- und Seeschifffahrt	5	0	0	0	-	-	-	0	-	-			29 Navigation et soutes	
30 Insgesamt (28 + 29)	158	165	45	43	32	50	40	32	31	31			30 Total (28 + 29)	
Lieferung. an andere Endverbr.													Liv. aux autres consom. finals	
31 Hausbrand, Kleinverbrauch, Versch. Deputate	15 757	16 383	4 049	4 022	3 929	4 260	4 172	4 284	4 145	4 145			31 Foyers dom., artisanat, divers	
32 West-Berlin	247	268	68	103	37	46	82	75	31	31			32 Livraisons au personnel	
33 West-Berlin	843	1 123	250	309	319	189	306	4 430	4 176	4 176			33 Berlin-Ouest	
34 Insgesamt (31 + 32 + 33)	16 847	17 774	4 367	4 434	4 285	4 495	4 560	4 430	4 352	4 352			34 Total (31 + 32 + 33)	
Zusätzliche Angaben													Données complémentaires	
Verfügbarkeit (1 + 6 + 8 + 9)	23 188	23 643	6 597	6 368	6 160	6 531	6 662	6 482	6 100	6 281			Disponibilität (1 + 6 + 8 + 9)	
Einfuhrüberschuß (6 - 7)	4 656	5 073	1 262	1 060	1 510	1 160	1 344	1 245	1 245	1 098			Importations nettes (6 - 7)	
Statistisch erfaßte Bestände c) e)	933	898	946	898	699	881	925	915	934	936			Stocks statistiquement relevés c) e)	

o) Basis Bezüge

b) Einschl. Direktlieferungen der S.B.Z. nach West-Berlin

c) Am Anfang des Berichtszeitraumes

d) Zunahme -, Abnahme +

e) Bei den Erzeugern, Importeuren, Umwandlern und Verbrauchern

a) Basés sur les réceptions

b) Y compris les livraisons directes de la zone soviétique à Berlin-Ouest

c) En début de période

d) Mises -, reprises +

e) Producteurs, importateurs, transformateurs et consommateurs

	1962	1963	1962	1963				1964			
			4	1	2	3	4	1	2	3	
Erzeugung a)											Production a)
1 Ingesamt	441,5	437,0	115,2	115,9	105,5	99,8	115,8	120,1	110,6	109,3	1 Total
nach Gasarten :											par sortes de gaz :
2 Gas aus Gaswerken b)	24,9	27,0	7,2	8,4	5,5	4,8	8,3	9,4	6,5	4,5	2 Gaz de l'industrie gazière b)
3 Gas aus Industriekokereien	148,0	147,0	37,4	38,2	35,5	35,1	38,2	38,1	36,6	36,7	3 Gaz des cokeries industrielles
4 Gas aus Hochöfen	144,0	131,6	35,7	34,1	33,8	32,5	31,2	34,4	35,3	35,4	4 Gaz de hauts fourneaux
5 Erdgas	121,2	127,8	34,0	34,4	29,8	26,5	37,2	37,3	31,3	31,9	5 Gaz naturel
6 Grubengas	3,4	3,5	0,9	0,8	0,9	0,9	0,9	0,9	0,9	0,8	6 Grisou
nach Ländern :											par pays :
7 Deutschland (B.R.)	174,5	170,1	43,7	45,0	40,2	40,0	44,9	46,2	43,8	45,0	7 Allemagne (R.F.)
8 Frankreich	117,1	117,0	31,2	30,0	30,0	25,5	31,4	32,2	30,5	27,7	8 France
9 Italien	82,7	84,9	23,2	23,5	19,3	18,5	23,6	23,6	18,9	20,4	9 Italie
10 Niederlande	20,8	21,9	5,4	6,1	5,1	5,1	5,6	6,2	5,7	5,1	10 Pays-Bas
11 Belgien	31,7	30,9	8,2	8,0	7,6	7,5	7,8	8,7	8,2	7,7	11 Belgique
12 Luxemburg	14,6	12,1	3,6	3,2	3,0	3,2	2,6	3,2	3,4	3,3	12 Luxembourg
13 Austausch innerh. d. Gemein. c)	(1,6)	(1,6)	(0,5)	(0,4)	(0,4)	(0,3)	(0,4)	(0,4)	(0,3)	(0,6)	13 Echanges intra-comm. c)
14 Einfuhr aus Dritten Ländern	—	—	—	—	—	—	—	—	—	—	14 Import. en prov. des Pays tiers
15 Ausfuhr in Dritte Länder	0,2	0,1	0,0	0,0	0,0	0,0	0,0	0,0	0,0	0,1	15 Exportations vers les Pays tiers
16 Bestände (Veränderung) d)	+ 0,3	- 0,7									16 Stocks (variation) d)
17 Bezüge von Raffineriegas durch die Gaswerke und die Kokereien	9,8	12,6	2,9	3,7	2,5	2,2	4,2	4,4	3,0	2,7	17 Achats de gaz de raffinerie par l'industrie gazière et les cokeries
Nettoaust. zw. Erzeugern											Echanges nets entre product.
18 Gaswerke	61,0	66,4	16,8	19,4	14,6	13,3	19,1	18,9	14,9	13,1	18 Industrie gazière
19 Industriekokereien	-12,9	-14,4	-3,7	-4,7	-2,7	-2,2	-4,8	-4,6	-3,0	-2,6	19 Cokeries industrielles
20 Gichtgas	-10,9	-10,0	-2,9	-3,1	-2,5	-2,4	-2,0	-2,9	-2,4	-2,3	20 Hauts fourneaux
21 Erdgas	-33,8	-38,6	-9,4	-10,8	-8,6	-7,9	-11,3	-10,6	-8,7	-7,4	21 Gaz naturel
22 Grubengas	-3,3	-3,3	-0,8	-0,8	-0,8	-0,8	-0,9	-0,8	-0,8	-0,8	22 Grisou
Inlandslieferungen											Livraisons intérieures totales
23 Ingesamt (1 — 15 + 16 + 17)	451,3	448,8	118,0	119,6	108,1	102,2	118,9	123,6	113,2	111,8	23 Total (1 — 15 + 16 + 17)
Abgabe durch :											distribué par :
24 die Gaswerke	94,7	104,6	26,7	31,7	22,6	20,3	30,0	31,3	23,6	19,6	24 l'industrie gazière
25 die Industriekokereien	135,7	133,8	33,8	33,4	32,8	32,8	34,8	34,0	34,0	34,5	25 les Cokeries industrielles
26 die Hochöfenwerke	133,1	121,7	32,8	31,0	31,4	30,4	28,9	31,5	32,9	33,0	26 les Hauts fourneaux
27 die Erdgasbetriebe und den Kohlenbergbau	87,9	88,6	24,7	23,6	21,2	18,7	25,2	26,8	22,7	24,5	27 les exploitations de gaz naturel et les charbonnages
nach Ländern :											par pays :
28 Deutschland (B.R.)	175,7	172,2	44,0	45,7	40,6	40,4	45,5	47,3	44,7	45,8	28 Allemagne (R.F.)
29 Frankreich	121,6	120,9	32,5	31,4	31,0	26,2	32,3	33,6	31,5	28,4	29 France
30 Italien	82,9	85,2	23,3	23,6	19,3	18,5	23,8	23,7	18,9	20,5	30 Italie
31 Niederlande	23,6	24,8	6,1	6,9	5,8	5,6	6,5	6,9	6,2	5,5	31 Pays-Bas
32 Belgien	32,7	33,2	8,5	8,7	8,1	8,0	8,4	8,9	8,3	8,2	32 Belgique
33 Luxemburg	14,9	12,4	3,7	3,4	3,3	3,4	2,3	3,3	3,5	3,4	33 Luxembourg
Verbr. der Energieumwandler											Consomm. des transform.
Elektrizitätswerke											Centrales électriques
34 Ingesamt e)	60,0	57,8	15,7	14,9	14,7	12,9	15,4	14,6	14,2	16,5	34 Total e)
Abgabe durch :											distribué par :
35 die Gasw. und Ind. Kokereien	3,5	3,3	0,7	0,7	0,8	0,8	1,0	0,7	1,2	1,3	35 l'ind. gaz. et les cok. ind.
36 die Hochöfenwerke	34,9	33,4	9,1	8,4	8,2	8,2	8,6	8,8	8,8	9,0	36 les hauts fourneaux
37 die Erdgasbetriebe	21,6	21,1	5,9	5,8	5,6	3,8	5,8	5,1	4,2	6,2	37 les exploitations de gaz naturel
nach Ländern :											par pays :
38 Deutschland (B.R.)	10,9	13,2	2,4	3,0	3,2	3,2	3,8	3,5	3,8	4,8	38 Allemagne (R.F.)
39 Frankreich	29,4	25,8	7,8	6,5	6,9	5,6	6,8	6,3	5,9	5,9	39 France
40 Italien	8,6	8,8	2,6	3,1	2,1	1,4	2,2	2,0	1,7	2,9	40 Italie
41 Niederlande	1,4	1,4	0,3	0,3	0,3	0,4	0,4	0,5	0,5	0,5	41 Pays-Bas
42 Belgien	5,3	4,7	1,3	1,1	1,2	1,2	1,2	1,3	1,4	1,4	42 Belgique
43 Luxemburg	4,5	3,9	1,2	1,0	1,0	1,0	1,0	1,0	1,1	1,1	43 Luxembourg

a) Ohne Produktionsverluste
b) Ortgaswerke und Gaskokereien

c) Basis Bezüge

d) Zunahme —; Abnahme +

e) Verbrauch für die Stromerzeugung, ohne Raffineriegas, davon :

1962 : Deutschl. (B.R.) 0,1 Belgien 0,6

1963 : 0,1 0,6 (in den Gaswerken einbegr.)

Der Verbrauch der öffentlichen Kraftwerke für die Dampferzeugung bestimmt

— 0,4 (1 000 Tcal) — ist in dem Verbrauch „Übrige Industrie“ enthalten.

a) Pertes à la production exclues.

b) Usines à gaz et cokeries gazières

c) Basés sur les réceptions

d) Mises —; reprises +

e) Consommation pour la production d'énergie électrique sans le gaz de raffineries, soit :

1962 : All. (R.F.) 0,1 Belgique 0,6

1963 : 0,1 0,6 (incl. dans l'ind. gaz.)

La consommation des centrales publiques destinée à la production de vapeur

— soit 0,4 (1 000 Tcal) — est incluse dans la consommation des «Autres industries».

	1962	1963	1962	1963				1964			
			4	1	2	3	4	1	2	3	
Verbrauch des Sektors Energie											Consomm. du secteur Energie
44 Ingesamt	135,9	132,9									44 Total
Eigenverbrauch der Gaserzeuger											Consommation propre des producteurs de gaz
45 Ingesamt	129,2	125,2									45 Total
davon :											soit :
46 Gaswerke	8,9	9,7									46 Industrie gazière
47 Kokereien	66,0	65,9									47 Cokeries industrielles
48 Hochöfen	52,2	47,7									48 Hauts fourneaux
49 Erdgasbetriebe	2,3	1,8									49 Exploitations de gaz naturel
nach Ländern :											par pays :
50 Deutschland (B.R.)	68,0	64,2									50 Allemagne (R.F.)
51 Frankreich	30,0	29,7									51 France
52 Italien	5,6	6,3									52 Italie
53 Niederlande	6,6	6,8									53 Pays-Bas
54 Belgien	12,6	13,1									54 Belgique
55 Luxemburg	6,4	5,2									55 Luxembourg
Abgabeverluste											Pertes de distribution
56 Ingesamt	6,7	7,7									56 Total
davon :											soit :
57 Gaswerke	5,3	6,2									57 Industrie gazière
58 Industriekokereien	1,1	1,2									58 Cokeries industrielles
59 Erdgasbetriebe	0,3	0,4									59 Exploitations de gaz naturel
nach Ländern :											par pays :
60 Deutschland (B.R.)	1,7	2,5									60 Allemagne (R.F.)
61 Frankreich	3,0	3,1									61 France
62 Italien	0,9	0,7									62 Italie
63 Niederlande	0,5	0,5									63 Pays-Bas
64 Belgien	0,6	0,8									64 Belgique
65 Luxemburg	.	.									65 Luxembourg
Verbrauch des Sektors Industrie											Consomm. du secteur Industrie
66 Ingesamt	196,0	190,9									66 Total
Abgabe durch :											distribué par :
67 die Gaswerke	31,1	32,1									67 l'industrie gazière
68 die Industriekokereien	65,7	65,0									68 les cokeries industrielles
69 die Hochofenwerke	46,0	40,5									69 les hauts fourneaux
70 die Erdgasbetriebe	53,3	53,3									70 les exploitations de gaz naturel
nach Ländern :											par pays :
71 Deutschland (B.R.)	76,5	70,8									71 Allemagne (R.F.)
72 Frankreich	42,5	43,1									72 France
73 Italien	53,6	54,0									73 Italie
74 Niederlande	8,6	8,9									74 Pays-Bas
75 Belgien	10,9	10,9									75 Belgique
76 Luxemburg	3,9	3,2									76 Luxembourg
Eisenschaffende Industrie											Sidérurgie
77 Ingesamt	88,8	83,7									77 Total
Abgabe durch :											distribué par :
78 die Gaswerke	3,8	3,9									78 l'industrie gazière
79 die Industriekokereien	33,0	32,3									79 les cokeries industrielles
80 die Hochofenwerke	43,3	39,0									80 les hauts fourneaux
81 die Erdgasbetriebe	8,7	8,6									81 les exploitations de gaz naturel
nach Ländern :											par pays :
82 Deutschland (B.R.)	45,5	40,4									82 Allemagne (R.F.)
83 Frankreich	19,2	19,0									83 France
84 Italien	11,4	11,3									84 Italie
85 Niederlande	1,7	1,6									85 Pays-Bas
86 Belgien	7,0	8,2									86 Belgique
87 Luxemburg	3,9	3,2									87 Luxembourg

GASBILANZ

Gemeinschaft

1 000 Tcal

BILAN GAZ

Communauté

	1962	1963	1962		1963				1964		
			3	4	1	2	3	4	1	2	
Verbr. des Sektors Industrie (Fortsetzung)											Consomm. du sect. Industrie (suite)
Übrige Industrie											Autres industries
88 Insgesamt	107,3	107,2									88 Total
davon :											soit :
89 NE-Metallindustrie											89 métaux non ferreux
90 Metall- und elektrotechnische Erzeugnisse											90 constructions mécaniques et électrique
91 chemische Industrie											91 chimie
92 Glas-, Keramische- und Baustoffindustrie											92 verre, céramique, matériel de construction
93 Nahrungsmittelindustrie											93 industrie alimentaire
94 Textilindustrie											94 industrie textile
95 Holz- und Papierindustrie											95 industrie bois et papier
96 Sonstige Industrien											96 industries diverses
Abgabe durch :											distribué par :
97 die Gaswerke	27,3	28,2									97 l'industrie gazière
98 die Industriekokereien	32,7	32,7									98 les cokeries industrielles
99 die Hochofenwerke	2,7	1,5									99 les hauts fourneaux
100 die Erdgasbetriebe	45,5	44,7									100 les exploitations de gaz naturel
nach Ländern :											par pays :
101 Deutschland (B.R.)	31,1	30,4									101 Allemagne (R.F.)
102 Frankreich	23,3	24,1									102 France
103 Italien	42,2	42,7									103 Italie
104 Niederlande	6,8	7,3									104 Pays-Bas
105 Belgien	3,8	2,7									105 Belgique
106 Luxemburg	—	0,0									106 Luxembourg
Verbr. des Sektors Verkehr											Consomm. du sect. Transports
107 Insgesamt	1,9	2,0									107 Total
Abgabe durch :											distribué par :
108 die Gaswerke	0,5	0,8									108 l'industrie gazière
109 davon reines Erdgas											109 dont gaz naturel pur
110 die Erdgasbetriebe	1,4	1,2									110 les exploitations de gaz naturel
nach Ländern :											par pays :
111 Deutschland (B.R.)	—	0,3									111 Allemagne (R.F.)
112 Frankreich	0,5	0,5									112 France
113 Italien	1,4	1,2									113 Italie
114 Niederlande	—	—									114 Pays-Bas
Andere Endverbraucher											Autres consommateurs finals
115 Insgesamt	57,5	65,2									115 Total
davon :											soit :
116 Haushalte	46,2	52,8									116 secteur domestique
117 Strassenbel., Öff. Verwaltung	2,8	3,0									117 éclairage et adm. publics
118 Handel und Handwerk	8,4	9,4									118 commerce-artisanat
119 Sonstige verwendungen	0,2	—									119 autres usages
Abgabe durch :											distribué par :
120 die Gaswerke	48,4	54,5									120 l'industrie gazière
121 davon reines Erdgas											121 dont gaz naturel pur
122 die Erdgasbetriebe	9,1	10,6									122 les exploitations de gaz naturel
nach Ländern :											par pays :
123 Deutschland (B.R.)	18,5	21,1									123 Allemagne (R.F.)
124 Frankreich	16,2	18,6									124 France
125 Italien	12,8	14,4									125 Italie
126 Niederlande	6,7	7,2									126 Pays-Bas
127 Belgien	3,3	3,8									127 Belgique
128 Luxemburg	0,1	0,1									128 Luxembourg

GASBALANS

Gemeenschap

BILANCIO GAS

Comunità

	1962	1963	1963					1964			
			4	1	2	3	4	1	2	3	
Zusätzliche Angaben											
Erdgas und Grubengas											
Données complémentaires											
Gaz naturel et grisou											
Nettoerzeugung											Production nette
Insgesamt	124,6	131,3	35,0	35,2	30,7	27,4	38,0	38,2	32,2	32,7	Total
nach Ländern :											par pays :
Deutschland (B.R.)	10,3	12,9	3,0	3,4	2,9	2,7	3,9	4,3	3,6	4,2	Allemagne (R.F.)
Frankreich	44,0	46,2	12,2	11,5	11,7	9,5	13,9	12,9	12,2	11,0	France
Italien	65,1	66,1	18,3	18,8	14,8	14,1	18,4	19,2	14,8	16,0	Italie
Niederlande	4,7	5,5	1,2	1,4	1,2	1,2	1,7	1,6	1,5	1,3	Pays-Bas
Belgien	0,6	0,6	0,2	0,2	0,2	0,1	0,1	0,2	0,1	0,1	Belgique
Bestände (Veränderung) a)	+ 0,4	- 0,6									Stocks (Variation) a)
Nettoaustausch zw. Erzeugern	-37,1	-41,9	-10,2	-11,6	- 9,4	- 8,7	-12,1	-11,4	- 9,5	- 8,1	Echanges nets entre producteurs
Inlandslieferungen											Livraisons intérieures
Insgesamt	87,9	88,7	25,0	23,6	21,2	18,7	25,2	26,8	22,7	24,5	Total
nach Ländern :											par pays :
Deutschland (B.R.)	5,6	6,8	1,6	2,0	1,7	1,5	1,5	2,7	2,0	3,0	Allemagne (R.F.)
Frankreich	16,0	14,3	4,8	2,4	4,3	2,5	5,1	4,7	5,4	5,2	France
Italien b)	62,9	63,8	17,6	18,3	14,3	13,7	17,5	18,3	14,2	15,5	Italie
Niederlande	3,3	3,7	0,9	0,9	0,8	0,8	1,1	1,0	1,0	0,8	Pays-Bas
Belgien	0,1	0,1	0,0	0,0	0,0	0,0	0,0	0,0	0,0	0,0	Belgique
Verbrauch der Energieumwandler											Consomm. des transformateurs
Elektrizitätswerke	22,1	21,3	5,9	5,8	5,6	3,8	5,8	5,1	4,2	6,2	Centrales électriques
nach Ländern :											par pays :
Deutschland (B.R.)	0,6	1,7	0,2	0,3	0,4	0,3	0,7	0,9	0,7	1,0	Allemagne (R.F.)
Frankreich	13,9	12,8	3,6	3,0	3,7	2,6	3,4	2,6	2,3	2,7	France
Italien b)	6,6	6,4	2,0	2,4	1,4	0,8	1,5	1,5	1,1	2,4	Italie
Niederlande	0,4	0,4	0,1	0,1	0,1	0,1	0,1	0,1	0,1	0,1	Pays-Bas
Belgien	0,1	0,1	0,0	0,0	0,0	0,0	0,0	0,0	0,0	0,0	Belgique
Verbrauch des Sektors Industrie											Consomm. du secteur Industrie
Insgesamt	53,3	53,3									Total
nach Ländern :											par pays :
Deutschland (B.R.)	3,9	3,9									Allemagne (R.F.)
Frankreich	2,0	2,0									France
Italien	46,2	46,3									Italie
Niederlande	1,1	1,2									Pays-Bas
darunter Eisenschaffende Industrie	8,7	8,6									dont Sidérurgie
nach Ländern :											par pays :
Deutschland (B.R.)	1,2	1,3									Allemagne (R.F.)
Frankreich	0,0	0,0									France
Italien	7,5	7,3									Italie
Verbrauch des Sektors Verkehr											Consomm. du secteur Transports
Insgesamt	1,4	1,2									Total
nach Ländern :											par pays :
Frankreich	—	—									France
Italien	1,4	1,2									Italie
Niederlande	—	—									Pays-Bas
Andere Endverbraucher											Autres consomm. finals
Insgesamt	9,1	10,6									Total
darunter Haushalte	9,1	10,5									dont Secteur domestique
nach Ländern :											par pays :
Italien	8,4	9,8									Italie
Niederlande	0,6	0,8									Pays-Bas

a) Zunahme —; Abnahme +.

b) Einschl. 0,2 Restgas für 1962 und 1963.

a) Mises —; reprises +.

b) m compris 0,2 de résidus de gaz de synthèse en 1962 et 1963.

MINERALÖL-BILANZ

BILAN PETROLE

Gemeinschaft

Mio t

Communauté

	1962	1963	1962	1963				1964													
			4	1	2	3	4	1	2	3											
Rohöl-Bilanz											Bilan de pétrole brut										
Förderung von Rohöl											Production de pétrole brut										
1 Insgesamt	13,1	13,9	3,4	3,1	3,5	3,6	3,7	3,7	3,8	4,0	1 Total										
nach Ländern :											par pays :										
2 Deutschland (B.R.)	6,8	7,4	1,8	1,6	1,8	1,9	2,0	1,9	1,9	2,0	2 Allemagne (R.F.)										
3 Frankreich	2,4	2,5	0,6	0,6	0,6	0,6	0,7	0,7	0,7	0,7	3 France										
4 Italien	1,8	1,8	0,4	0,4	0,5	0,5	0,4	0,5	0,6	0,7	4 Italie										
5 Niederlande	2,1	2,2	0,6	0,5	0,6	0,6	0,6	0,6	0,6	0,6	5 Pays-Bas										
6 Austausch innerh. d. Gemein. a)	(0,4)	(0,4)	(0,1)	(0,1)	(0,1)	(0,1)	(0,1)	(0,1)	(0,1)	(0,1)	6 Echanges intra-comm. a)										
Einfuhren aus Dritten Ländern b) c)											Importations en provenance de Pays tiers b) c)										
7 Insgesamt	142,7	167,6	37,6	39,2	40,0	42,6	45,4	49,0	46,5	49,4	7 Total										
nach Ländern :											par pays :										
8 Deutschland (B.R.)	33,2	40,4	8,5	9,1	9,3	10,8	11,2	11,8	12,6	14,1	8 Allemagne (R.F.)										
9 Frankreich	37,9	44,6	10,0	10,7	10,8	11,3	11,9	12,9	11,8	12,2	9 France										
10 Italien	40,8	47,5	11,2	11,0	11,4	11,8	12,9	13,8	13,4	13,9	10 Italie										
11 Niederlande	22,2	23,0	5,6	5,5	5,4	5,6	6,5	7,2	5,7	5,9	11 Pays-Bas										
12 Belgien	8,6	12,1	2,3	2,9	3,1	3,1	2,9	3,3	3,0	3,3	12 Belgique										
nach wichtigsten Herkunftsländern und -regionen											par principaux pays et régions d'origine :										
13 Westliche Hemisphäre	11,9	12,4	3,1	2,3	3,0	3,6	3,5				13 Hémisphère occidentale										
14 davon : Venezuela	10,9	11,4	2,8	2,3	2,9	3,3	2,9				14 soit : Vénézuéla										
15 andere Länder	1,0	1,0	0,4	0,0	0,1	0,3	0,6				15 autres pays										
16 U.d.S.S.R.	8,0	9,2	1,9	1,9	2,5	2,4	2,4				16 U.R.S.S.										
17 Afrika	25,5	35,9	6,9	8,5	9,0	7,6	10,8				17 Afrique										
18 Naher und Mittlerer Osten	95,5	108,2	24,8	25,5	25,5	28,5	28,7				18 Proche et Moyen Orient										
19 davon : Kuwait	28,5		8,4	7,4	8,3	8,6					19 soit : Koweït										
20 Saudisch Arabien	16,3		3,4	3,6	3,4	4,8					20 Arabie-Séoudite										
21 Iran	15,8		3,6	4,4	4,4	4,7					21 Iran										
22 Irak	27,9		7,5	8,1	8,6	8,3					22 Irak										
23 Qatar	2,9		0,9	0,6	0,6	0,9					23 Qatar										
24 andere Länder	4,1		0,9	1,4	0,2	1,2					24 autres pays										
25 Ferner Osten	0,7	0,2	0,2	0,0	0,0	0,2	0,0				25 Extrême Orient										
26 Übrige nicht-spezifizierte Länder	1,1	1,7	0,6	1,0	0,0	0,3	0,4				26 Autres pays non spécifiés										
27 Ausfuhren in Dritte Länder	—	—	—	—	—	—	—	—	—	—	27 Exportations vers Pays tiers										
Bestandsveränderungen d)											Variation apparente des stocks d)										
28 Insgesamt (1 + 7 — 27 — 29)	- 1,5	- 1,9	- 0,1	- 0,6	- 1,0	- 0,7	- 0,1	- 1,2	- 1,5	- 0,8	28 Total (1 + 7 — 27 — 29)										
Raffinerie - Einsatz b)											Produits bruts traités b)										
29 Insgesamt	154,3	179,6	40,9	41,7	42,5	45,5	49,0	51,5	48,8	52,6	29 Total										
davon :											soit :										
30 Rohöl	154,3	179,6	40,9	41,7	42,5	45,5	49,0	51,5	48,8	52,6	30 Pétrole brut										
31 Halbfabrikate (feedstocks)											31 Produits semi-finis (feedstocks)										
nach Ländern :											par pays :										
32 Deutschland (B.R.)	39,9	47,2	10,3	10,9	11,3	12,3	12,7	13,5	13,9	14,8	32 Allemagne (R.F.)										
33 Frankreich	39,9	46,7	10,8	10,8	11,1	12,1	12,8	13,2	12,1	12,9	33 France										
34 Italien	41,8	48,5	11,3	11,1	11,1	11,9	13,2	14,2	13,5	14,5	34 Italie										
35 Niederlande	24,2	25,0	6,3	6,0	6,0	6,1	7,1	7,5	6,4	7,1	35 Pays-Bas										
36 Belgien	8,5	12,2	2,2	2,9	3,0	3,1	3,2	3,1	2,9	3,3	36 Belgique										
Eigenverbrauch und Transformationsverluste e)											Consommation propre et pertes de transformation e)										
37 Insgesamt (29 — 38)	11,3	14,2	3,1	3,2	3,1	3,6	4,0	4,1	3,3	4,0	37 Total (29 — 38)										

AARDOLIE BALANS

BILANCIO PETROLIO

Gemeenschap

Comunità

	1962	1963	1962	1963				1964													
			4	1	2	3	4	1	2	3											
Produkten-Bilanz											Bilan de produits finis										
Erzeugung von Fertigprodukten in den Raffinerien f)											Production de produits finis dans les raffineries f)										
38 Insgesamt (51 + 58)	143,0	165,4	37,8	38,5	39,4	41,9	45,0	47,4	45,5	48,6	38 Total (51 + 58)										
nach Ländern :											par pays :										
39 Deutschland (B.R.)	37,0	43,3	9,6	10,0	10,4	11,3	11,7	12,4	12,7	13,7	39 Allemagne (R.F.)										
40 Frankreich	36,3	42,3	9,7	10,0	10,0	11,0	11,4	11,9	10,7	11,6	40 France										
41 Italien	39,3	45,5	10,6	10,6	10,5	11,2	12,4	13,3	12,7	13,5	41 Italie										
42 Niederlande	22,4	22,9	5,8	5,3	5,5	5,6	6,5	6,9	6,5	6,6	42 Pays-Bas										
43 Belgien	8,0	11,4	2,1	2,6	3,0	2,8	3,0	2,9	2,9	3,2	43 Belgique										
nach Erzeugnissen :											par produits :										
Energetische Produkte :											Produits énergétiques :										
44 Raffinerie-Gas g)	0,8	1,0	0,2	0,3	0,3	0,2	0,2	0,2	0,3	0,3	44 Gaz des Raffineries g)										
45 Flüssiggas	3,3	4,0	0,9	1,0	0,9	0,9	1,0	1,1	1,1	1,1	45 Gaz liquéfiés										
46 Motoren-Benzin	25,0	27,9	5,9	6,3	6,9	7,4	7,4	6,9	7,0	8,0	46 Essence moteur										
47 Flug-Kraftstoffe h)	3,9	4,0	0,6	0,8	1,0	1,1	1,0	1,0	1,0	1,2	47 Carburants d'aviation h)										
48 Leuchtpetroleum (Kerosin)	2,3	2,5	0,7	0,6	0,6	0,6	0,7	0,7	0,5	0,5	48 Pétrole lampant (Kérosène)										
49 Gas-/Dieselöle i)	44,9	54,4	12,6	13,7	12,2	13,4	14,8	16,7	14,2	15,3	49 Gas-/Dieselöils i)										
50 Rückstands-Heizöle k)	51,9	58,4	13,5	13,9	13,9	14,1	16,3	17,0	16,2	17,0	50 Fuel oil résiduel k)										
51 Insgesamt (44 bis 50)	132,1	152,2	34,4	36,6	35,8	37,7	41,4	43,6	40,5	43,4	51 Total (44 à 50)										
Nicht-Energetische Produkte :											Produits non-énergétiques :										
52 Technische und Spezialbenzine	0,6	0,7	0,1	0,1	0,1	0,2	0,1	0,1	0,2	0,2	52 Essences spéciales et White Spirit										
53 Schmierstoffe	1,7	1,8	0,6	0,4	0,4	0,5	0,4	0,4	0,5	0,5	53 Lubrifiants										
54 Bitumen	5,2	6,1	1,6	0,6	2,5	2,3	1,6	1,8	2,3	2,6	54 Bitumes										
55 Paraffine und Wachse	0,1	0,2	0,0	0,0	0,0	0,0	0,0	0,0	0,0	0,0	55 Paraffines et cires										
56 Petrolkoks	0,2	0,2	0,0	0,0	0,0	0,0	0,0	0,0	0,0	0,0	56 Coke de Pétrole										
57 andere Produkte	3,1	4,2	1,1	0,8	0,6	1,2	1,5	1,5	2,0	1,9	57 autres produits										
58 Insgesamt (52 bis 57)	10,9	13,2	3,4	1,9	3,6	4,2	3,6	3,8	5,0	5,2	58 Total (52 à 57)										
Aufkommen an Mineralölprodukten aus anderen Quellen l)											Production de produits finis dérivés d'autres sources l)										
59 Insgesamt	1,2	1,5	0,3	0,3	0,4	0,4	0,4	0,4	0,4	0,4	59 Total										
davon :											soit :										
60 Energetische Produkte	0,8	1,1	0,2	0,2	0,3	0,3	0,3	0,3	0,3	0,3	60 Produits énergétiques										
61 Nicht-energetische Produkte	0,4	0,4	0,1	0,1	0,1	0,1	0,1	0,1	0,1	0,1	61 Produits non-énergétiques										
Austausch innerhalb der Gemeinschaft a)											Echanges intra-communautaires a)										
62 Insgesamt	(10,0)	(10,0)	(2,5)	(2,5)	(2,5)	(2,5)	(2,5)	(2,5)	(2,5)	(2,5)	62 Total										
davon :											soit :										
63 Energetische Produkte	(9,2)	(9,2)	(2,3)	(2,3)	(2,3)	(2,3)	(2,3)	2,3	(2,3)	(2,3)	63 Produits énergétiques										
64 Nicht-energetische Produkte	(0,8)	(0,8)	(0,2)	(0,2)	(0,2)	(0,2)	(0,2)	(0,2)	(0,2)	(0,2)	64 Produits non-énergétiques										
Einfuhren von Mineralöl-Fertigprodukten aus Dritten Ländern m)											Importations de produits finis en provenance des Pays tiers m)										
65 Insgesamt	21,6	25,7	5,4	7,0	6,0	7,0	5,7	8,0			65 Total										
davon :											soit :										
66 Energetische Produkte	20,0	24,0	5,0	6,5	5,7	6,5	5,3	7,3			66 Produits énergétiques										
67 Nicht-energetische Produkte	1,6	1,7	0,4	0,5	0,3	0,5	0,4	0,7			67 Produits non-énergétiques										
Ausfuhren von Mineralöl-Fertigprodukten in Dritte Länder											Exportations de produits finis vers les Pays tiers										
68 Insgesamt	26,0	32,3	6,1	6,1	8,5	9,5	8,2	8,5			68 Total										
davon :											soit :										
69 Energetische Produkte	24,4	30,5	5,8	5,8	8,0	9,0	7,7	7,8			69 Produits énergétiques										
70 Nicht-energetische Produkte	1,6	1,8	0,3	0,3	0,5	0,5	0,5	0,7			70 Produits non-énergétiques										

Mio t

	1962	1963	1962	1963				1964				
			4	1	2	3	4	1	2	3		
Bunker-Ablieferungen n)												Soutes maritimes n)
71 Insgesamt	13,3	13,9	3,3	3,3	3,5	3,5	3,5	3,5	3,5			71 Total
davon :												soit :
72 Energetische Produkte	13,2	13,8	3,3	3,3	3,5	3,5	3,5	3,5	3,5			72 Produits énergétiques
73 Nicht-energetische Produkte	0,1	0,1	0,0	0,0	0,0	0,0	0,0	0,0	0,0			73 Produits non-énergétiques
Verfügbarkeit an Mineralöl-Produkten												Disponibilité de produits finis
74 Insgesamt (38 + 59 + 65 — 68 — 71)	126,5	146,4	34,1	36,4	33,8	36,3	39,4	43,8				74 Total (38 + 59 + 65 — 68 — 71)
davon :												soit :
75 Energetische Produkte (51 + 60 + 66 — 69 — 72)	115,3	133,0	30,5	34,2	30,3	32,0	35,8	39,9				75 Produits énergétiques (51 + 60 + 66 — 69 — 72)
76 Nicht-energetische Produkte (58 + 61 + 67 — 70 — 73)	11,2	13,4	3,6	2,2	3,5	4,3	3,6	3,9				76 Produits non-énergétiques (58 + 61 + 67 — 70 — 73)
Verbrauchs-Ablieferungen												Livraisons à la consommation
77 Alle Produkte (84 + 91)	121,2	142,7	34,6	37,8	30,7	33,9	39,4	43,1	36,2	38,0		77 Total des produits finis (84 + 91)
nach Ländern												par pays :
78 Deutschland (B.R.) o) p)	43,9	52,7	12,1	12,9	12,1	13,5	14,3	14,8	14,5	14,6		78 Allemagne (R.F.) o) p)
79 Frankreich q)	30,0	35,6	9,0	9,8	7,4	7,7	10,2	11,3	8,6	8,7		79 France q)
80 Italien q)	26,9	30,7	7,7	8,1	6,1	7,8	8,1	9,6	7,4	8,8		80 Italie q)
81 Niederlande p)	11,3	13,6	3,2	4,0	2,9	2,8	4,0	4,3	3,3	3,4		81 Pays-Bas p)
82 Belgien p)	8,7	9,7	2,5	2,9	2,1	2,0	2,7	3,0	2,3	2,4		82 Belgique p)
83 Luxemburg p)	0,4	0,4	0,1	0,1	0,1	0,1	0,1	0,1	0,1	0,1		83 Luxembourg p)
davon :												soit :
84 Energetische Produkte	111,6	131,2	32,1	36,0	27,7	30,4	36,5	40,5	32,3	33,8		84 Produits énergétiques
nach Ländern :												par pays :
85 Deutschland (B.R.)	39,6	47,7	11,0	12,2	10,7	11,8	12,9	13,8	12,9	12,8		85 Allemagne (R.F.)
86 Frankreich	27,3	32,2	8,3	9,3	6,6	6,7	9,4	10,6	7,5	7,5		86 France
87 Italien	25,6	29,3	7,4	7,9	5,8	7,5	7,8	9,2	6,9	8,3		87 Italie
88 Niederlande	10,8	12,7	3,0	3,8	2,7	2,6	3,7	4,0	2,9	3,0		88 Pays-Bas
89 Belgien	7,9	8,9	2,3	2,7	1,8	1,7	2,6	2,8	2,0	2,1		89 Belgique
90 Luxemburg	0,4	0,4	0,1	0,1	0,1	0,1	0,1	0,1	0,1	0,1		90 Luxembourg
91 Nicht-energetische Produkte	9,6	11,5	2,5	1,8	3,0	3,5	2,9	2,6	3,9	4,2		91 Produits non-énergétiques
nach Ländern :												par pays :
92 Deutschland (B.R.)	4,3	5,0	1,1	0,7	1,4	1,7	1,4	1,0	1,6	1,8		92 Allemagne (R.F.)
93 Frankreich	2,7	3,4	0,7	0,5	0,8	1,0	0,8	0,7	1,1	1,2		93 France
94 Italien	1,3	1,4	0,3	0,2	0,3	0,3	0,3	0,4	0,5	0,5		94 Italie
95 Niederlande	0,5	0,9	0,2	0,2	0,2	0,2	0,3	0,3	0,4	0,4		95 Pays-Bas
96 Belgien	0,8	0,8	0,2	0,2	0,3	0,3	0,1	0,2	0,3	0,3		96 Belgique
97 Luxemburg	0,0	0,0	0,0	0,0	0,0	0,0	0,0	0,0	0,0	0,0		97 Luxembourg
Verbrauch von energetischen Produkten nach Sektoren												Consommation de produits énergétiques par secteur
98 Elektrizitätswerke	8,4	10,6	2,9	3,3	2,0	2,1	3,2	4,0	3,1	3,9		98 Centrales électriques
99 Öffentliche Gaswerke	0,9											99 Usines à gaz publiques
100 Luftverkehr	2,6											100 Transports aériens
101 Strassenverkehr	29,3											101 Transports routiers
102 Eisenbahnen	1,9											102 Chemins de fer
103 Küsten und Binnenschifffahrt	2,4											103 Voies navigables intérieures et cabotage
104 Landwirtschaft	3,4											104 Motorisation agricole
105 Eisen und Stahlindustrie												105 Industrie sidérurgique
106 Chemische Industrie (ohne Petrochemie)												106 Industrie chimique (sans pétrochimie)
107 Industrie der Steine und Erden	62,7											107 Industrie céramique
108 Übrige Industrie												108 Autres industries
109 Hausbrand und Kleinverbrauch												109 Foyers domestiques et Artisanat
110 Andere Verwendungszwecke												110 Autres consommateurs
Statistische Differenz r)												Différence statistique r)
111 Insgesamt (74 — 77)	- 5,3	- 3,7	+ 0,5	+ 1,4	- 3,1	- 2,4	+ 0,0	- 0,7				111 Total (74 — 77)
davon :												soit :
112 Energetische Produkte (75 — 84)	- 3,7	- 1,8	+ 1,6	+ 1,8	- 2,6	- 1,6	+ 0,7	+ 0,6				112 Produits énergétiques (75 — 84)
113 Nicht-energetische Produkte (76 — 91)	- 1,6	- 1,9	- 1,1	- 0,4	- 0,5	- 0,8	- 0,7	- 1,3				113 Produits non-énergétiques (76 — 91)

- a) Ermittelt auf der Basis von „Bezügen“.
- b) Einschliesslich Halbfabrikate (getoppte Rohöle und feedstocks).
- c) Einschliesslich der Einfuhren zur Verarbeitung für ausländische Rechnung und vorübergehender Einfuhren.
- d) Kalkulatorischer Posten; ermittelt als Differenz zwischen dem Gesamt-Aufkommen an Rohöl (einschl. getoppte Rohöle und feedstocks) und den in den Raffinerien verarbeiteten Mengen. (Zunahme —; Abnahme +).
- e) Kalkulatorischer Posten; ermittelt als Differenz zwischen dem Gesamt-Einsatz von Rohprodukten in den Raffinerien und ihrer Gesamt-Erzeugung an Fertigprodukten (ohne Eigenverbrauchsmengen). In den Angaben eingeschlossen sind weiterhin diejenigen Mengen an Raffineriegas, die nicht unter Ziffer 44 ausgewiesen sind.
- f) Ohne Eigenverbrauch der Raffinerien.
- g) Nur die statistisch ausgewiesenen Mengen; weitere Mengen, die zur petrochemischen Weiterverarbeitung verwendet wurden, sind im Posten 37 enthalten.
- h) Flugbenzine und Flugturbinen-Kraftstoffe aller Typen.
- i) Umfasst Gasöle für motorische Antriebszwecke sowie alle Sorten leicht- und mittelflüssiger Heizöle mit einer Viscosität von im allgemeinen weniger oder gleich 115 Sekunden Redwood 1.
- k) Umfasst alle Sorten schwerer Heizöle (Rückstands-Heizöle) mit einer Viscosität von im allgemeinen mehr als 115 Sekunden Redwood 1.
- l) Erdölfelder, Naturgas-Reinigung, chemische Industrie, Zusätze usw. in den Angaben sind jedoch nicht enthalten die in Deutschland (B.R.) aus der Braunkohlen- und Olsschieferverschmelzung sowie aus der Destillation von Steinkohlenteer gewonnenen Heizöle, deren Mengen jedoch nicht gravierend sind (1960 und 1961 jeweils 0,4 Mill. t).
- m) Einschliesslich der Bezüge der B.R. Deutschland aus der Sowjetischen Zone Deutschlands.
- n) Für hochseehgehende Schiffe aller Flaggen.
- o) Einschliesslich West-Berlin.
- p) Einschliesslich Militär-Verbrauch.
- q) Ohne Militär-Verbrauch.
- r) Die statistische Differenz umfasst — neben den Unterschieden, die sich aus der Zusammenfassung abweichender Definitionen bei Verwendung verschiedenartiger Quellen ergeben — insbesondere:
 - Ablieferungen für den militärischen Bedarf, soweit sie nicht in den Verbrauchsablieferungen enthalten sind;
 - Lagerbestandsveränderungen;
 - Transport- und Verteilungsverluste.

- a) Sur la base des „réceptions“.
- b) Y compris produits semi-finis (pétrole brut semi-raffiné).
- c) Y compris les importations pour traitement à façon et les importations temporaires.
- d) Poste calculé par différence entre l'approvisionnement total de pétrole brut (y compris pétrole brut semi-raffiné et produits semi-finis) et les quantités traitées dans les raffineries (mises —; reprises +).
- e) Poste calculé par différence entre le total du brut traité par les raffineries et la production totale de produits finis (sans consommation propre). Ces données comprennent en outre les quantités de gaz de raffinerie, non comprises sous la rubrique 44.
- f) Non compris la consommation propre des raffineries.
- g) Seulement les quantités relevées statistiquement; celles livrées à la pétrochimie sont comprises sous la rubrique 37.
- h) Essence d'avions et carburateurs de tous types.
- i) Comprend les gazöils pour moteur ainsi que toute les sortes de fuels fluides et semi-fluides d'une viscosité généralement inférieure à 115 secondes Redwood 1.
- k) Comprend toutes les sortes de fuels lourds (fuel-oils résiduels) d'une viscosité généralement supérieure à 115 secondes Redwood 1.
- l) Gisements de pétrole, épuration de gaz naturel, industrie chimique, additifs, etc... Ces données ne comprennent ni les quantités obtenues en Allemagne (R.F.) par distillation du lignite et de l'huile de schiste, ni les fuel-oils obtenus par distillation du goudron de houille, quantités qui sont de toute façon minimes (1960 et 1961 = 0,4 million t.).
- m) Y compris les réceptions de la République Fédérale d'Allemagne en provenance de la zone d'occupation soviétique.
- n) Soutes maritimes tous pavillons.
- o) Y compris Berlin Ouest.
- p) Y compris consommation militaire.
- q) Sans consommation militaire.
- r) La différence statistique comprend, outre les différences provenant des diverses sources utilisées et des diverses définitions employées:
 - les livraisons pour les besoins militaires, pour autant qu'elles ne soient pas déjà comprises dans les livraisons aux consommateurs;
 - les variations de stock;
 - les pertes de transport et de distribution.

- a) Sulla base degli „arrivi“.
- b) Compresi i prodotti semi-lavorati (petrolio grezzo semi-raffinato).
- c) Comprese le importazioni per lavorazione in conto terzi e le importazioni temporanee.
- d) Posizione calcolata per differenza tra l'approvvigionamento totale di petrolio (compreso il petrolio grezzo semi-raffinato e i prodotti semi-lavorati) e i quantitativi trattati in raffineria (incremento —; diminuzione +).
- e) Posizione calcolata per differenza tra il quantitativo totale di grezzo trattato nelle raffinerie e la produzione totale di prodotti finiti (escluso l'auto-consumo). Nei dati sono inoltre inclusi i quantitativi di gas di raffineria, non compresi nella posizione 44.
- f) Escluso l'auto-consumo delle raffinerie.
- g) Soltanto i quantitativi rilevati statisticamente, i quantitativi forniti all'industria petro-chimica sono inclusi nella posizione 37.
- h) Benzina avio e carburante per turboreattori di tutti i tipi.
- i) Sono inclusi il gasolio per motori, nonché tutti i tipi di olii combustibili fluidi e semi-fluidi aventi una viscosità generalmente inferiore a 115 secondi Redwood I.
- k) Sono inclusi tutti i tipi di olii combustibili densi, aventi una viscosità generalmente superiore a 115 secondi Redwood I.
- l) Giacimenti petroliferi, epurazione di metano, industria chimica, additivi ecc. I dati non comprendono né i quantitativi ottenuti nella Repubblica Federale Tedesca dalla distillazione della lignite e dell'olio di scisto, né gli olii combustibili ottenuti dalla distillazione del catrame da carbon fossile.
- m) Compresi i quantitativi introdotti nella Repubblica Federale Tedesca, provenienti dalla zona di occupazione sovietica.
- n) Bunkeraggio internazionale.
- o) Compresa Berlino Occidentale.
- p) Compreso il consumo militare.
- q) Escluso il consumo militare.
- r) Oltre alle differenze risultanti dall'utilizzazione di fonti diverse e dall'impiego di diverse definizioni, la differenza statistica comprende:
 - le forniture ad enti militari, qualora queste non siano state già conteggiate nelle forniture ai consumatori;
 - le variazioni di stocks;
 - le perdite di trasporto e di distribuzione.

- a) Op basis van „Aanvoer“.
- b) Met inbegrip van halffabrikaten (topped crude en feedstocks).
- c) Inclusief importen voor verdere verwerking voor buitenlandse rekening en voorlopige importen.
- d) Verschil tussen de totale aanvoer van ruwe aardolie (met inbegrip van topped crude en feedstocks) en de in de raffinaderijen verwerkte hoeveelheden (Toename —; Afname +).
- e) Verschil tussen het totaal van de ruwe produkten door de raffinaderijen verwerkt en de totale produktie van eindprodukten (zonder eigen verbruik). Deze gegevens omvatten eveneens hoeveelheden raffinieriegas, die niet onder nummer 44 begrepen zijn.
- f) Zonder eigenverbruik der raffinaderijen.
- g) Alleen de statistisch verkregen hoeveelheden; andere hoeveelheden bestemd voor petrochimie zijn begrepen onder nummer 37.
- h) Vliegtuigbenzine en „jet fuels“ aller typen.
- i) Omvat gasolie voor motorische doeleinden alsook alle soorten stookolie met een viscositeit kleiner dan 115 seconden Redwood I.
- k) Omvat alle soorten zware stookolie (Residual fuel) met een viscositeit groter dan 115 seconden Redwood I.
- l) Petroleumvelden, zuivering van aardgas, chemische industrie, additieven, enz. In deze gegevens zijn echter niet begrepen de in Duitsland (B.R.) gewonnen hoeveelheden stookolie uit distillatie van bruinkool- en lijsteenolie, alsook uit distillatie van steenkoolteer. Deze hoeveelheden zijn echter gering (1960 en 1961 = 0,4 miljoen t.).
- m) Inclusief de aanvoer in Duitsland (B.R.) uit de Sovjet-Zone van Duitsland.
- n) Voor zee gaande schepen van alle nationaliteiten.
- o) Inclusief West-Berlijn.
- p) Inclusief verbruik voor militaire doeleinden.
- q) Exclusief verbruik voor militaire doeleinden.
- r) De statistische onderscheiden omvatten naast de uiteenlopende definities de verschillende aangewende bronnen vooral:
 - Leveringen voor militaire doeleinden voor zover niet vervat in de afleveringen aan verbruikers;
 - De voorraadschommelingen;
 - Transport- en distributieverliezen.

BILANZ DER ELEKTRISCHEN ENERGIE

BILAN ENERGIE ELECTRIQUE

Gemeinschaft

Communauté

TWh (10⁹ kWh)

	1962	1963	1962	1963				1964			
			4	1	2	3	4	1	2	3	
Gesamterzeugung brutto											Production totale brute
1 Insgesamt	325,8	352,8	90,5	92,2	82,5	81,9	96,2	99,0	89,7	90,4	Total
davon :											soit :
2 Wasserkraft	88,4	103,2	17,2	20,0	29,7	28,0	25,5	20,8	27,2	18,7	2 hydraulique
3 Erdwärme	2,3	2,4	0,6	0,6	0,6	0,6	0,6	0,6	0,6	0,6	3 géothermique
4 Kernenergie	0,6	0,9	0,2	0,2	0,2	0,2	0,3	0,7	0,7	0,8	4 nucléaire
5 herkömmliche Wärmekraft	234,5	246,3	72,5	71,4	52,0	53,1	69,8	76,9	61,2	70,3	5 thermique classique
nach Ländern :											par pays :
6 Deutschland (B.R.) c)	135,4	147,3	37,9	39,3	33,4	34,3	40,3	42,1	37,2	39,9	6 Allemagne (R.F.) c)
7 Frankreich	87,2	92,3	24,4	24,1	22,1	20,6	25,4	26,0	23,6	21,6	7 France
8 Italien	64,9	71,3	17,2	17,7	17,4	17,5	18,8	19,2	18,2	18,4	8 Italie
9 Niederlande	19,3	21,0	5,5	5,6	4,7	4,7	5,9	6,0	5,2	5,1	9 Pays-Bas
10 Belgien	17,5	19,0	5,0	5,1	4,5	4,3	5,2	5,3	4,9	4,8	10 Belgique
11 Luxemburg	1,5	1,8	0,4	0,4	0,4	0,5	0,5	0,5	0,5	0,6	11 Luxembourg
12 Austausch innerhalb der Gemeinschaft a)	(2,3)	(3,5)	(0,9)	(1,3)	(0,8)	(0,7)	(0,8)	(0,9)	(0,9)	(1,2)	12 Echanges intra-communautaires a)
13 Einfuhr aus Dritten Ländern	7,4	9,1	1,5	1,7	2,5	3,0	1,8	2,1	2,9	2,2	13 Import. en prov. des Pays tiers
14 Ausfuhr in Dritte Länder	4,2	4,7	1,8	2,3	0,7	0,6	1,1	1,4	0,7	1,3	14 Exportations vers les Pays tiers
Gesamter Brutto-Inlandsverbr.											Consomm. intérieure brute
15 Insgesamt	329,0	357,1	90,3	91,6	84,3	84,3	97,0	99,9	92,0	91,5	15 Total
nach Ländern :											par pays :
16 Deutschland (B.R.) c)	138,5	149,7	37,8	38,4	34,8	36,2	40,3	41,7	38,9	40,1	16 Allemagne (R.F.) c)
17 Frankreich	86,4	92,9	24,1	24,1	22,4	20,8	25,7	26,6	24,2	22,3	17 France
18 Italien	66,1	72,6	17,6	18,3	17,5	17,6	19,3	19,7	18,3	18,5	18 Italie
19 Niederlande	19,2	21,0	5,4	5,6	4,8	4,8	5,9	6,0	5,2	5,1	19 Pays-Bas
20 Belgien	17,1	18,5	4,7	4,8	4,3	4,3	5,1	5,2	4,9	4,7	20 Belgique
21 Luxemburg	1,7	2,3	0,5	0,5	0,6	0,6	0,6	0,7	0,7	0,8	21 Luxembourg
Verbrauch des Sektors Energie											Consomm. du secteur Energie
22 Insgesamt	65,7	71,2	18,7	18,7	16,4	16,8	19,3	19,9	17,7	18,5	22 Total
davon :											soit :
23 Kraftwerke (Eigenbedarf)	16,9	18,0	5,1	5,1	3,9	4,0	5,0	5,5	4,5	5,1	23 Centrales électriques (auxiliaires)
24 Speicherpumpen (Arbeitsaufwand)	2,3	3,1	0,7	0,8	1,0	0,7	0,6	0,7	0,9	0,8	24 Pompage (énergie absorbée)
25 Übertragungsverluste	26,0	28,9	7,6	7,6	6,4	6,9	8,0	8,1	6,9	7,2	25 Pertes sur les réseaux
26 Mineralölraffinerien	2,9	3,3	0,8	0,8	0,8	0,8	0,9	1,0	1,0	1,1	26 Raffineries de pétrole
27 Förderung und sonstige Energieumwandlung von Brennstoffen b)	17,7	17,9	4,6	4,4	4,3	4,4	4,7	4,7	4,4	4,4	27 Extraction et autres industries de transformation de combustibles b)
nach Ländern :											par pays :
28 Deutschland (B.R.) c)	30,4	32,7	8,7	4,7	7,2	7,9	8,9	8,9	7,7	8,7	28 Allemagne (R.F.) c)
29 Frankreich	16,2	16,9	4,7	4,5	4,1	3,7	4,6	5,1	4,5	4,1	29 France
30 Italien	11,1	12,5	3,0	3,2	2,9	3,0	3,3	3,3	3,0	3,3	30 Italie
31 Niederlande	3,8	4,1	1,1	1,1	1,0	1,0	1,1	1,1	1,0	1,0	31 Pays-Bas
32 Belgien	4,0	4,3	1,1	1,1	1,1	1,0	1,2	1,2	1,1	0,1	32 Belgique
33 Luxemburg	0,2	0,8	0,1	0,1	0,2	0,2	0,2	0,3	0,3	0,3	33 Luxembourg
Verbrauch der Eisensch. Ind.											Consomm. de la Sidérurgie
34 Insgesamt	30,9	32,5	7,9	8,1	8,0	7,8	8,5	8,9	8,8	8,6	34 Total
nach Ländern :											par pays :
35 Deutschland (B.R.) c)	12,3	12,8	3,1	3,3	3,0	3,1	3,3	3,6	3,5	3,7	35 Allemagne (R.F.) c)
36 Frankreich	8,1	8,6	2,2	2,2	2,2	1,9	2,3	2,4	2,4	2,1	36 France
37 Italien	6,2	6,5	1,5	1,5	1,7	1,6	1,6	1,7	1,6	1,6	37 Italie
38 Niederlande	0,7	0,8	0,2	0,2	0,2	0,2	0,2	0,2	0,2	0,2	38 Pays-Bas
39 Belgien	2,4	2,5	0,6	0,6	0,6	0,6	0,7	0,7	0,7	0,7	39 Belgique
40 Luxemburg	1,2	1,3	0,3	0,3	0,3	0,3	0,3	0,3	0,3	0,3	40 Luxembourg
Verbrauch der Übrigen Ind.											Consomm. des autres industries
41 Insgesamt	142,1	151,6	37,7	35,9	37,5	37,4	40,7	40,1	40,9	40,0	41 Total
darunter :											dont :
42 NE-Metallerzeugung	16,0	16,6	4,0	3,9	4,3	4,3	4,2	4,2	4,6	4,5	42 Métaux non ferreux
43 Met. u. elektrotechn. Erz.	21,6	23,0	6,0	6,3	5,5	5,0	6,2	6,9	6,1	5,4	43 Constructions méc. et électr.
44 Chemische Industrie	47,9	52,1	12,3	11,6	13,1	13,6	13,8	13,3	14,3	14,5	44 Chimie
45 Glas-, Keramik- und Baustoffind.	13,7	14,4	3,6	2,9	3,8	3,9	3,9	3,7	4,2	4,2	45 Verrerie, céram. et mat. de constr.
46 Nahrungsmittelindustrie	8,0	8,6	2,4	1,9	1,9	2,2	2,6	2,0	2,0	2,4	46 Industrie alimentaire
47 Textil und Bekleidung	12,7	13,2	3,5	3,4	3,3	3,0	3,6	3,7	3,5	3,0	47 Industrie textile
48 Holz- und Papierindustrie	12,4	13,4	3,3	3,4	3,3	3,2	3,6	3,6	3,6	3,4	48 Industrie du bois et papier
49 Bergbau ohne Förd. v. Energietr.	3,2	3,3	0,8	0,8	0,8	0,8	0,8	0,8	0,8	0,8	49 Ind. extract. non énergétique
nach Ländern :											par pays :
50 Deutschland (B.R.) c)	58,9	62,8	15,6	15,0	15,2	15,8	16,8	16,5	16,6	17,0	50 Allemagne (R.F.) c)
51 Frankreich	38,9	41,0	10,4	9,8	10,4	9,6	11,1	11,2	11,6	12,3	51 France
52 Italien	30,4	32,7	7,9	7,5	8,3	8,3	8,7	8,3	8,8	8,7	52 Italie
53 Niederlande	6,7	7,2	1,8	1,7	1,8	1,8	2,1	1,9	1,9	2,0	53 Pays-Bas
54 Belgien	7,1	7,7	2,0	1,9	1,8	1,8	2,0	2,1	2,0	2,0	54 Belgique
55 Luxemburg	0,1	0,1	0,0	0,0	0,0	0,0	0,0	0,0	0,0	0,0	55 Luxembourg

BILANS VAN DE ELEKTRISCHE ENERGIE

BILANCIO ENERGIA ELETTRICA

Gemeenschap

Comu' tà

BILANZ DER ELEKTRISCHEN ENERGIE
BILAN ENERGIE ELECTRIQUE

Gemeinschaft

Communauté

 TWh (10⁹ kWh)

	1962	1963	1962	1963				1964			
			4	1	2	3	4	1	2	3	
Verbrauch des Sektors Verkehr											Consomm. des Transports
56 Insgesamt	13,3	14,3	3,6	3,7	3,3	3,5	3,7	3,9	3,5	3,7	56 Total
davon :											soit :
57 Eisenbahnen	10,0	10,8	2,7	2,8	2,5	2,7	2,8	2,9	2,7	2,8	57 Transports ferroviaires
58 Lokale Verkehrsmittel	3,3	3,5	0,9	0,9	0,8	0,8	0,9	0,9	0,8	0,8	58 Transports urbains
nach Ländern :											par pays :
59 Deutschland (B.R.) c)	4,3	4,8	1,2	1,2	1,1	1,2	1,3	1,3	1,2	1,4	59 Allemagne (R.F.) c)
60 Frankreich	4,1	4,5	1,1	1,2	1,1	1,1	1,2	1,2	1,1	1,1	60 France
61 Italien	3,5	3,6	0,9	0,9	0,9	0,9	0,9	0,9	0,8	0,8	61 Italie
62 Niederlande	0,7	0,7	0,2	0,2	0,2	0,2	0,2	0,2	0,2	0,2	62 Pays-Bas
63 Belgien	0,6	0,7	0,2	0,2	0,2	0,2	0,2	0,2	0,2	0,2	63 Belgique
64 Luxemburg	0,0	0,0	0,0	0,0	0,0	0,0	0,0	0,0	0,0	0,0	64 Luxembourg
Andere Endverbraucher											Autres consommateurs finals
65 Insgesamt	77,1	87,5	22,4	25,1	19,0	18,6	24,6	27,2	21,1	20,8	65 Total
davon :											soit :
66 Haushalte	39,0	44,6	11,4	12,9	9,6	9,3	12,7	14,1	10,7	10,5	66 Usages domestiques
67 Landwirtschaft, Handel, Handwerk und sonstige	38,1	43,0	11,0	12,2	9,4	9,4	11,9	13,0	10,4	10,3	67 Usages agricoles, commerce, artisanat et autres
nach Ländern :											par pays :
68 Deutschland (B.R.) c)	32,6	36,7	9,2	10,3	8,3	8,1	10,0	11,4	9,7	9,3	68 Allemagne (R.F.) c)
69 Frankreich	19,1	21,9	5,8	6,3	4,6	4,5	6,5	6,6	4,7	4,8	69 France
70 Italien	15,1	17,4	4,4	5,1	3,7	3,8	4,7	5,5	4,0	4,1	70 Italie
71 Niederlande	7,2	8,1	2,2	2,4	1,6	1,6	2,5	2,5	1,8	1,8	71 Pays-Bas
72 Belgien	3,0	3,3	0,8	0,9	0,7	0,7	1,0	1,1	0,8	0,8	72 Belgique
73 Luxemburg	0,1	0,1	0,0	0,0	0,0	0,0	0,0	0,0	0,0	0,0	73 Luxembourg

Zusätzliche Angaben
Données complémentaires

74 Nettoerzeugung insgesamt (1 — 23)	308,9	334,8	85,4	87,2	78,6	77,9	91,1	93,6	85,2	85,4	74 Production totale nette (1 — 23)
davon :											soit :
75 Wasserkraft	87,7	102,3	17,0	19,8	29,4	27,8	25,3	20,6	26,9	18,5	75 hydraulique
76 Erdwärme	2,2	2,3	0,6	0,6	0,6	0,6	0,6	0,6	0,6	0,6	76 géothermique
77 Kernenergie	0,5	0,8	0,2	0,2	0,2	0,2	0,3	0,6	0,7	0,8	77 nucléaire
78 herkömmliche Wärmekraft	218,6	229,4	67,6	66,6	48,4	49,4	65,0	71,7	57,0	65,5	78 thermique classique
nach Ländern :											par pays :
79 Deutschland (B.R.) c)	126,6	137,4	35,4	36,6	31,2	32,0	37,6	39,2	34,7	37,1	79 Allemagne (R.F.) c)
80 Frankreich	83,3	88,5	23,1	22,9	21,3	19,9	24,4	24,7	22,7	20,5	80 France
81 Italien	63,1	69,5	16,6	17,1	17,0	17,1	18,3	18,6	17,8	17,9	81 Italie
82 Niederlande	18,2	19,8	5,2	5,3	4,5	4,5	5,6	5,7	4,9	4,9	82 Pays-Bas
83 Belgien	16,4	17,8	4,7	4,8	4,2	4,0	4,9	4,9	4,6	4,5	83 Belgique
84 Luxemburg	1,4	1,8	0,4	0,4	0,4	0,5	0,5	0,5	0,5	0,6	84 Luxembourg
85 Gesamte Verfügbarkeit netto (15 — 23)	312,2	339,1	85,2	86,5	80,4	80,3	91,9	94,5	87,4	86,5	85 Disponible total net (15 — 23)
86 Für den inländischen Markt verfügbar (15 — 23 — 24)	309,8	336,0	84,5	85,8	79,4	79,5	91,3	93,8	86,6	85,7	86 Disponible pour le marché intérieur (15 — 23 — 24)
87 Endverbrauch netto (15 — 23 — 24 — 25)	283,8	307,1	76,9	78,1	73,0	72,7	83,3	85,7	79,7	78,5	87 Consommation finale nette (15 — 23 — 24 — 25)
nach Ländern :											par pays :
88 Deutschland (B.R.) c)	119,3	128,7	32,0	32,7	30,4	31,2	34,5	35,9	33,8	34,3	88 Allemagne (R.F.) c)
89 Frankreich	75,1	81,0	20,7	20,7	19,5	18,3	22,5	22,8	21,1	19,5	89 France
90 Italien	55,9	61,0	14,8	15,3	14,8	14,8	16,1	16,6	15,5	15,5	90 Italie
91 Niederlande	17,0	18,6	4,8	4,9	4,2	4,2	5,3	5,3	4,6	4,5	91 Pays-Bas
92 Belgien	15,0	16,2	4,2	4,1	3,8	3,8	4,5	4,5	4,3	4,1	92 Belgique
93 Luxemburg	1,5	1,6	0,4	0,4	0,4	0,4	0,4	0,4	0,4	0,4	93 Luxembourg
94 Industrieverbrauch insgesamt (34 + 41 + 26 + 27)	193,5	205,3	51,0	49,3	50,6	50,4	54,7	54,7	55,1	54,0	94 Consommation industrielle totale (34 + 41 + 26 + 27)

a) Auf Grund der „Bezüge“

a) Sur la base des «réceptions»

b) Kokereien, Stein- und Braunkohlen-Brikettfabriken und Gaswerke

b) Cokeries, fabriques d'agglomérés de houille et de lignite et usines à gaz

c) Ab 1964 einschliesslich West-Berlin

c) A partir de 1964, Berlin-Ouest inclus

BILANS VAN DE ELEKTRISCHE ENERGIE
BILANCIO ENERGIA ELETTRICA

Gemeenschap

Comunità

**BILANZ DER ENERGIEUMWANDLUNGEN
IN HERKÖMMLICHEN WÄRMEKRAFTWERKEN**

**BILAN DES TRANSFORMATIONS
DANS LES CENTRALES THERMIQUES CLASSIQUES**

Gemeinschaft

Communauté

	Einheit Unité	1962	1963	1962				1963				1964		
				4	1	2	3	4	1	2	3	1	2	3
Umgewandelte Brennstoffe a)				Combustibles transformés a)										
Mengenwerte				Quantités										
1 Steinkohle	10 ⁴ t (t = t)	61,9	61,6	19,2	18,4	13,2	13,3	16,9	18,6	14,4	16,2	1 Houille		
darunter aus Wiedergewinnung	»	1,1	1,8	0,4	0,4	0,4	0,4	0,5	0,5	0,3	0,3	dont : Produits de récupération		
2 Koks und Briquets	»	0,2	0,2	0,0	0,0	0,0	0,0	0,0	0,0	0,0	0,0	2 Coke et agglomérés		
3 Ältere Braunkohle	»	1,7	1,8	0,5	0,6	0,3	0,4	0,5	0,5	0,4	0,5	3 Lignite ancien		
4 Jüngere Braunkohle und Torf	»	55,9	59,3	16,2	16,0	12,9	13,9	16,4	16,9	14,9	16,5	4 Lignite récent et tourbe		
5 Braunkohlederivate b)	»	0,5	0,5	0,1	0,1	0,1	0,1	0,1	0,1	0,1	0,1	5 Dérivés de lignite b)		
6 Heiz- und Dieselöl	»	8,1	10,3	2,9	3,2	2,0	2,0	3,2	4,0	3,1	3,9	6 Fuel-oil et gasoil		
7 Raffineriegas	10 ³ Tcal (PCS)	0,7	0,6	0,2	0,1	0,2	0,2	0,2	0,2	0,1	0,1	7 Gaz de raffineries		
8 Erdgas und Grubengas	»	21,9	21,1	6,1	5,8	5,7	3,8	5,8	5,1	4,2	6,2	8 Gaz naturel et grisou		
9 Gichtgas	»	37,2	33,4	9,1	8,4	8,2	8,2	8,6	8,8	8,8	9,0	9 Gaz de hauts fourneaux		
10 Kokereigas	»	2,9	3,3	0,5	0,7	0,8	0,8	1,0	0,8	1,2	1,3	10 Gaz de cokeries		
11 Sonstige Energieträger c)	»	1,9	2,2	0,6	0,5	0,5	0,5	0,6	0,5	0,5	0,6	11 Autres produits c)		
Entsprechendes Wärme-Äquivalent d)				Equivalent calorifique correspondant d)										
12 Insgesamt	10 ⁶ Tcal (PCI)	616,0	638,1	188,5	186,2	136,3	138,4	177,3	195,5	157,9	180,7	12 Total		
davon :												soit :		
13 Steinkohle und -derivate	»	355,8	354,8	109,1	106,3	75,6	76,2	96,7	105,9	82,8	91,7	13 Houille et dérivés		
14 Ältere Braunkohle	»	7,6	8,1	2,6	2,6	1,4	1,9	2,3	2,4	1,6	2,4	14 Lignite ancien		
15 Jüngere Braunkohle und Torf	»	107,2	112,6	31,0	30,3	24,6	26,5	31,2	32,1	28,3	31,3	15 Lignite récent et tourbe		
16 Braunkohlederivate b)	»	2,5	2,4	0,9	0,6	0,6	0,6	0,6	0,6	0,6	0,6	16 Dérivés de lignite b)		
17 Heiz- und Dieselöl	»	80,0	101,4	29,4	31,3	19,2	19,9	31,0	39,7	30,1	38,0	17 Fuel-oil et gasoil		
18 Raffineriegas	»	0,6	0,6	0,1	0,1	0,2	0,1	0,2	0,1	0,1	0,1	18 Gaz de raffineries		
19 Erdgas und Grubengas	»	20,1	19,4	5,6	5,3	5,2	3,5	5,3	4,7	3,9	5,7	19 Gaz naturel et grisou		
20 Gichtgas	»	37,2	33,4	9,1	8,4	8,2	8,2	8,6	8,8	8,8	9,0	20 Gaz de hauts fourneaux		
21 Kokereigas	»	2,9	3,3	0,5	0,7	0,8	0,8	1,0	0,8	1,2	1,3	21 Gaz de cokeries		
22 Sonstige Energieträger c)	»	2,0	2,2	0,5	0,5	0,5	0,5	0,6	0,5	0,5	0,6	22 Autres produits c)		
nach Ländern :												par pays :		
23 Deutschland (B.R.) i)	»	332,7	358,5	96,0	99,6	79,3	82,0	97,6	104,1	89,1	97,7	23 Allemagne (R.F.) i)		
24 Frankreich	»	123,4	114,8	43,9	37,3	21,8	21,8	33,8	41,1	27,7	36,1	24 France		
25 Italien	»	56,2	54,7	19,3	19,7	9,8	9,6	15,7	20,0	13,2	19,5	25 Italie		
26 Niederlande	»	51,1	54,8	14,3	14,7	12,5	12,5	15,1	15,0	13,5	13,4	26 Pays-Bas		
27 Belgien	»	47,6	50,5	13,6	13,6	11,8	11,3	13,8	14,1	13,1	12,9	27 Belgique		
28 Luxemburg	»	5,0	4,6	1,3	1,2	1,2	1,2	1,2	1,2	1,2	1,2	28 Luxembourg		
Anteil der einzelnen Brennstoffarten e)				Contribution de chaque combustible e)										
29 Insgesamt	%	100	100	100	100	100	100	100	100	100	100	29 Total		
davon :												soit :		
30 Steinkohle und -derivate	»	57,8	55,6	57,9	57,0	55,5	55,1	54,5	54,2	52,5	50,7	30 Houille et dérivés		
31 Ältere Braunkohle	»	1,2	1,3	1,4	1,4	1,0	1,3	1,3	1,2	1,0	1,3	31 Lignite ancien		
32 Jüngere Braunkohle und Torf	»	17,4	17,6	16,5	16,3	18,0	19,1	17,6	16,4	17,9	17,4	32 Lignite récent et tourbe		
33 Braunkohlederivate b)	»	0,4	0,4	0,3	0,3	0,4	0,5	0,3	0,3	0,4	0,3	33 Dérivés de lignite b)		
34 Heiz- und Dieselöl	»	13,0	15,9	15,6	16,8	14,1	14,4	17,5	20,2	19,0	21,0	34 Fuel-oil et gasoil		
35 Raffineriegas	»	0,1	0,1	0,1	0,1	0,1	0,1	0,1	0,1	0,1	0,1	35 Gaz de raffineries		
36 Erdgas und Grubengas	»	3,2	3,0	2,9	2,9	3,8	2,6	3,0	2,4	2,5	3,2	36 Gaz naturel et grisou		
37 Gichtgas	»	6,1	5,2	4,8	4,5	6,1	5,9	4,6	4,5	5,6	5,0	37 Gaz de hauts fourneaux		
38 Kokereigas	»	0,5	0,5	0,3	0,4	0,6	0,6	0,6	0,4	0,7	0,7	38 Gaz de cokeries		
39 Sonstige Energieträger c)	»	0,3	0,3	0,2	0,3	0,4	0,3	0,3	0,3	0,3	0,3	39 Autres produits c)		
davon :												soit :		
40 Feste Brennstoffe (30 bis 33)	»	76,8	74,9	76,1	75,0	74,9	76,0	73,7	72,1	71,8	69,7	40 Combustibles solides (30 à 33)		
41 Flüssige Brennstoffe (34)	»	13,0	15,9	15,6	16,8	14,1	14,4	17,5	20,2	19,0	21,0	41 Combustibles liquides (34)		
42 Gasförmige Brennst. (35 bis 38)	»	9,9	8,9	8,1	7,9	10,6	9,2	8,5	7,4	8,9	9,0	42 Combustibles gazeux (35 à 38)		
43 Sonstige c) (39)	»	0,3	0,3	0,2	0,3	0,4	0,4	0,3	0,3	0,3	0,3	43 Divers c) (39)		

a) Nur für Elektrizitätserzeugung.

b) Briquets, Braunkohlenschwelkoks und -abrieb.

c) Bezogener Dampf, Holz, Industrieprozesswärme (Restgas) u.s.w.

d) Auf Grund des unteren Bruttoheizwertes der verschiedenen Brennstoffe.

e) Anteil der einzelnen Brennstoffarten am Wärmeäquivalent insgesamt.

a) Pour la seule production d'énergie électrique.

b) Briquettes, semi-coke et poussier de lignite.

c) Vapeur achetée, bois, résidus industriels (gaz de synthèse) etc.

d) Basé sur le pouvoir calorifique inférieur sur brut des divers combustibles.

e) Part prise par chaque combustible dans l'équivalent calorifique total.

**BILANS VAN DE OMVORMING
IN DE CONVENTIONELE THERMISCHE CENTRALES**

**BILANCIO DELLE TRASFORMAZIONI
NELLE CENTRALI TERMOELETTRICHE TRADIZIONALI**

Gemeenschap

Comunità

**BILANZ DER ENERGIEUMWANDLUNGEN
IN HERKÖMMLICHEN WÄRMEKRAFTWERKEN**

**BILAN DES TRANSFORMATIONS
DANS LES CENTRALES THERMIQUES CLASSIQUES**

Gemeinschaft

Communauté

	Einheit Unité	1962		1963				1964			
		1962	1963	1963				1964			
				4	1	2	3	4	1	2	3
In Wärmekraftwerken erzeugte elektrische Energie											
Bruttoerz. der Wärmekraftwerke											
44 Insgesamt	TWh	234,5	246,3	72,5	71,4	52,0	53,1	69,8	76,9	61,2	70,3
davon aus :											
45 Stein- und älterer Braunkohle f)	»	139,0	140,7	43,4	42,1	29,5	29,9	39,2	43,0	32,9	36,9
46 Jüngere Braunk. und -Torf	»	38,7	41,6	11,3	10,9	9,0	9,9	11,7	12,0	10,6	11,6
47 Heiz- und Dieselöl	»	33,9	43,0	11,9	13,1	8,2	8,5	13,2	16,5	12,6	15,7
48 Erdgas	»	9,0	8,6	2,5	2,3	2,3	1,6	2,4	2,1	1,8	2,6
49 Erzeugte Gase g)	»	13,3	11,7	3,1	2,8	2,9	2,9	3,1	3,1	3,3	3,4
50 Sonstige Energieträger c)	»	0,6	0,7	0,2	0,2	0,2	0,2	0,2	0,2	0,2	0,2
nach Ländern :											
51 Deutschland (B.R.) i)	»	122,8	134,8	35,8	37,2	29,5	30,7	37,4	39,7	33,6	37,0
52 Frankreich	»	50,4	47,8	17,8	15,3	9,0	9,1	14,4	17,2	11,5	14,8
53 Italien	»	23,2	22,5	7,8	8,0	4,1	3,9	6,5	8,4	5,7	8,2
54 Niederlande	»	19,3	21,0	5,5	5,6	4,7	4,7	5,9	6,0	5,2	5,1
55 Belgien	»	17,4	18,9	5,0	5,0	4,4	4,2	5,1	5,2	4,9	4,8
56 Luxemburg	»	1,4	1,4	0,4	0,3	0,3	0,3	0,3	0,4	0,3	0,4
Nettoerz. der Wärmekraftwerke											
57 Insgesamt	TWh	218,6	229,4	67,6	66,6	48,4	49,4	65,0	71,7	57,0	65,5
davon aus :											
58 Stein- und ältere Braunkohle f)	»	129,2	130,7	40,6	39,2	27,3	27,8	36,4	39,9	30,4	34,1
59 Jüngere Braunk. und -Torf	»	35,7	38,3	10,5	10,1	8,3	9,1	10,8	11,1	9,7	10,6
60 Heiz- und Dieselöl	»	31,8	40,4	11,3	12,3	7,7	8,0	12,4	15,6	11,9	14,8
61 Erdgas	»	8,6	8,3	2,4	2,2	2,2	1,5	2,3	2,0	1,7	2,5
62 Erzeugte Gase g)	»	12,6	11,1	3,0	2,7	2,7	2,8	2,9	3,0	3,1	3,2
63 Sonstige Energieträger c)	»	0,6	0,7	0,2	0,2	0,2	0,2	0,2	0,2	0,2	0,2
Wärme-Äquivalent der entsprechenden Brennstoffarten d)											
64 Insgesamt	10 ⁸ Tcal (PCI)	616,0	638,1	188,5	186,2	136,3	138,4	177,3	195,5	157,9	180,7
davon :											
65 Stein- und ältere Braunkohle f)	»	366,0	365,3	112,4	109,5	77,4	78,4	99,1	109,0	85,1	94,6
66 Jüngere Braunk. und -Torf	»	107,2	112,6	31,0	30,3	24,6	26,5	31,2	32,1	28,3	31,3
67 Heiz- und Dieselöl	»	80,0	101,4	29,4	31,3	19,2	19,9	31,0	39,7	30,1	38,0
68 Erdgas	»	20,0	19,3	5,5	5,3	5,2	3,5	5,3	4,6	3,9	5,7
69 Erzeugte Gase g)	»	40,9	37,4	9,8	9,2	9,2	9,2	9,8	9,7	10,1	10,5
70 Sonstige Energieträger c)	»	2,0	2,2	0,5	0,5	0,5	0,5	0,6	0,5	0,5	0,6
Mittlerer spezifischer Wärmeverbrauch der Kraftwerke h)											
71 Brennstoffe insgesamt	Kcal/kWh brut	2 630	2 590	2 610	2 610	2 620	2 610	2 540	2 540	2 580	2 570
davon :											
72 Stein- und ältere Braunkohle f)	»	2 630	2 600	2 580	2 600	2 630	2 630	2 540	2 540	2 590	2 570
73 Jüngere Braunk. und -Torf	»	2 770	2 710	2 740	2 780	2 730	2 640	2 630	2 670	2 680	2 700
74 Heiz- und Dieselöl	»	2 360	2 360	2 460	2 380	2 350	2 330	2 350	2 390	2 380	2 420
75 Erdgas	»	2 220	2 240	2 250	2 310	2 240	2 220	2 180	2 230	2 200	2 210
76 Erzeugte Gase g)	»	3 150	2 210	3 100	3 260	3 210	3 170	3 190	3 100	3 100	3 100
nach Ländern :											
77 Deutschland (B.R.) i)	»	2 710	2 660	2 680	2 680	2 690	2 670	2 610	2 620	2 650	2 640
78 Frankreich	»	2 450	2 400	2 450	2 440	2 440	2 400	2 350	2 390	2 400	2 440
79 Italien	»	2 420	2 430	2 460	2 470	2 400	2 420	2 410	2 380	2 340	2 360
80 Niederlande	»	2 650	2 610	2 610	2 630	2 640	2 650	2 550	2 500	2 590	2 600
81 Belgien	»	2 740	2 680	2 730	2 690	2 670	2 660	2 680	2 710	2 700	2 670
82 Luxemburg	»	3 520	3 430	3 520	3 460	3 420	3 370	3 480	3 440	3 450	3 420

f) Einschl. Braunkohlederivate (Briketts, Braunkohlenschwelkoks und -Abrieb).

g) Einschl. Raffineriegas und Grubengas.

h) Bezogen auf die Bruttoerzeugung der Kraftwerke.

i) Ab 1964, einschliesslich West-Berlin.

f) Y compris les dérivés de lignite (briques, semi-coke et poussier de lignite).

g) Y compris le gaz de raffineries et le grisou.

h) Rapportée à la production brute des centrales.

i) A partir de 1964, Berlin-Ouest inclus.

**BILANZ VAN DE OMVORMING
IN DE CONVENTIONELE THERMISCHE CENTRALES**

Gemeenschap

**BILANCIO DELLE TRASFORMAZIONI
NELLE CENTRALI TERMOELETTRICHE TRADIZIONALI**

Comunità

EGKS : UMLAGE AUF DIE KOHLENERZEUGNISSE

1 Gesamtbetrag in 1 000 Rechnungseinheiten
 (T) Ingesamt (A) Steinkohle (B) Braunkohlenbriketts und -schwelkoks
 2 Satz und Betrag je Tonne Kohle in EWA-Einheiten und in Landeswahrung

CECA : PRELEVEMENTS SUR LES PRODUITS CHARBONNIERS

1 Montant total en 1 000 units de compte
 (T) Total (A) Houille (B) Briquettes et semi-coke de lignite
 2 Taux et montants par tonne de produits charbonniers en units AME et en monnaies nationales

1 — Montant total en units de compte

	Gemeinschaft Communaute			Deutschland (B.R.)			France	Italia	Nederland			Belgique Belgie		
	T	A	B	T	A	B	A	A	T	A	B	A		
1960-61	10 544,7	10 107,8	436,9	6 678,7	6 243,9	434,8	2 199,9	26,9	545,4	543,4	2,1	1 093,7	1960-61	
1961-62	8 111,0	7 736,0	375,1	5 217,8	4 844,5	373,4	1 738,8	23,3	413,2	411,5	1,7	717,8	1961-62	
1962-63	5 111,2	5 362,9	251,7	3 537,7	3 287,0	250,7	1 063,0	14,8	266,5	265,5	1,0	480,9	1962-63	
1961	1	2 487,9	2 377,1	110,8	1 588,0	1 477,7	110,3	550,1	6,3	129,0	128,5	0,5	214,4	1
	2	2 386,5	2 285,4	101,1	1 515,5	1 414,9	100,6	498,6	7,4	127,0	126,5	0,5	238,0	2
	3	1 928,8	1 833,4	95,4	1 266,7	1 171,8	95,0	387,2	6,5	101,7	101,3	0,4	166,6	3
	4	2 078,2	1 983,5	94,7	1 321,8	1 227,6	94,3	458,5	5,9	105,5	105,0	0,4	186,5	4
1962	1	2 093,9	1 998,3	95,9	1 341,8	1 246,7	95,2	461,3	4,9	104,4	104,0	0,4	181,5	1
	2	2 010,2	1 920,8	89,3	1 287,4	1 198,5	88,9	431,9	6,0	101,7	101,3	0,4	183,2	2
	3	1 294,7	1 229,9	64,7	853,1	788,7	64,4	264,8	3,8	64,1	63,8	0,3	108,8	3
	4	1 347,7	1 333,4	64,3	890,7	826,6	64,1	308,9	4,3	67,4	67,1	0,3	126,4	4
1963	1	1 336,1	1 271,5	64,7	929,7	865,3	64,4	208,9	3,3	69,2	69,0	0,3	125,8	1
	2	1 335,3	1 277,4	57,9	864,2	806,4	57,7	281,2	3,3	65,8	65,6	0,2	120,9	2
	3	1 310,6	1 244,9	65,7	869,4	804,0	65,4	266,6	3,3	65,3	65,0	0,3	106,0	3
	4	1 425,9	1 361,5	64,3	920,6	856,6	64,1	307,3	3,3	65,9	65,6	0,3	128,8	4
1964	1	1 389,7	1 325,9	63,8	874,3	810,8	63,5	320,6	1,7	67,8	67,5	0,3	125,3	1
	2	1 305,8	1 246,8	59,0	829,6	770,9	58,7	290,6	2,9	63,9	63,6	0,3	118,8	2
	3	1 273,6	1 202,4	71,2	856,2	785,4	70,8	248,2	2,7	63,5	63,2	0,3	103,0	3
	T	A	B	T	A	B	A	A	T	A	B	A		
	Gemeenschap Comunita			Deutschland (B.R.)			France	Italia	Nederland			Belgique Belgie		

2 — Taux et montant par tonne de produits charbonniers en units AME et en monnaies nationales

Haus- halts- jahr	nderungstermine Date de changement			Satz Taux %	Gemeinschaft Communaute RE-UC		In Landeswahrung				En monnaies nationales			Satz Taux %	Exercices
	a	b	c		A	B	Deutschland (B.R.) DM		France F	Italia Lit	Nederland Fl		Belgique Belgie FB		
								A	B	A	A	A	B		
1953-54	1. I.53	—	—	0,30	0,0372	0,0141	0,15624	0,05922	13,0200	23,250	0,14136	0,05358	1,860	0,30	1953-54
	1. III.53	—	—	0,50	0,0620	0,0235	0,26040	0,09870	21,7000	38,750	0,23560	0,08930	3,100	0,50	
	1. V.53	—	—	0,70	0,0868	0,0329	0,36456	0,13818	30,3800	54,250	0,32984	0,12502	4,340	0,70	
1954-55	1.VII.54	—	—	0,90	0,1116	0,0423	0,46872	0,17766	39,060	69,750	0,42408	0,16074	5,580	0,90	1954-55
1955-56	1.VII.55	—	—	0,70	0,0868	0,0329	0,36456	0,13818	30,3803	54,250	0,32984	0,12502	4,340	0,70	1955-56
	1. I.56	—	—	0,45	0,0558	0,0212	0,23436	0,08883	19,530	34,875	0,21204	0,08037	2,790	0,45	
1956-57	—	—	—	—	—	—	—	—	—	—	—	—	—	—	1956-57
1957-58	1.VII.57	—	—	0,35	0,0448	0,0220	0,18816	0,09240	15,6800	28,000	0,17024	0,08360	2,240	0,35	1957-58
	—	—	1.IX.57	—	—	—	—	—	18,8160	—	—	—	—	—	
1958-59	—	—	—	—	—	—	—	—	—	—	—	—	—	—	1958-59
	—	—	1. I.59	—	—	—	—	—	22,1180	—	—	—	—	—	
1959-60	—	1.VI.59	—	—	—	0,0277	—	0,11634	—	—	0,10526	—	—	—	1959-60
1960-61	—	—	1. I.60	—	—	—	—	—	—	—	—	—	—	—	1960-61
	—	—	1. III.60	—	—	—	—	—	0,22118	—	—	—	—	—	
1961-62	1.VII.61	—	—	0,30	0,0384	0,0237	0,15360	0,09480	0,18958	24,000	0,13901	0,08579	1,920	0,30	1961-62
1962-63	1.VII.62	—	—	0,20	0,0256	0,0158	0,10240	0,06320	0,12639	16,000	0,09267	0,05720	1,280	0,20	1962-63
1963-64	—	1.VII.64	—	—	—	0,0180	—	0,07200	—	16,000	—	0,06516	—	—	1963-64
Boekjaar	a	b	c	%	A	B	A	B	A	A	A	B	A	%	Esercizio
	Datum van wijziging Data di variazione			Perc. Tasso	Gemeenschap Comunita RE-UC		Deutschland (B.R.) DM		France F	Italia Lit	Nederland Fl		Belgique Belgie FB	Perc. Tasso	
							In nationale munteenheid			In monete nazionali					

EGKS : HEFFING OP DE KOLENPRODUKTEN

1 Totaal bedrag in 1 000 reken-eenheden
 (T) Totaal (A) Steenkool (B) Bruinkoolbriketten en -halfcokes
 2 Percentage en bedrag per ton kolenprodukten in E.M.O.-eenheden en in nationale valuta

CECA : PRELIEVO SUI PRODOTTI CARBONIFERI

1 Ammontare totale in 1 000 unit di conto
 (T) Totale (A) Carbon fossile (B) Mattonelle e semi-coke di lignite
 2 Tasso e ammontare per tonnellata di prodotti carboniferi in unit AME e nelle monete nazionali

Siehe „Anmerkungen“ — Voir „Observations“ — Zie „Opmerkingen“ — Vedi „Osservazioni“

II. MONATSAHLEN AUS DER ENERGIEWIRTSCHAFT

Steinkohle	25	Braunkohlenbriketts	70
Steinkohlenbriketts	53	Gas	72
Steinkohlenkoks	58	Mineralöl	
Gaskoks	67	und Mineralölprodukte	74
Braunkohle	68	Elektrizität	82

II. STATISTIQUES MENSUELLES PAR SOURCE D'ENERGIE

Houille	25	Briquettes de lignite	70
Agglomérés	53	Gaz	72
Coke de four	58	Pétrole,	
Coke de gaz	67	produits pétroliers	74
Lignite	68	Electricité	82

II. STATISTICHE MENSILI PER FONTI DI ENERGIA

Carbon fossile	25	Mattonelle di lignite	70
Agglomerati	53	Gas	72
Coke da cokeria	58	Petrolio grezzo	
Coke da gas	67	e prodotti petroliferi	74
Lignite	68	Energia elettrica	82

II. MAANDGEGEVENS NAAR ENERGIEDRAGERS

Steenkool	25	Bruinkoolbriketten	70
Steenkoolbriketten	53	Gas	72
Cokesovencokes	58	Aardolie	
Gascokes	67	en aardolieprodukten	74
Bruinkool	68	Elektriciteit	82

Förderung insgesamt Production totale

Mio t

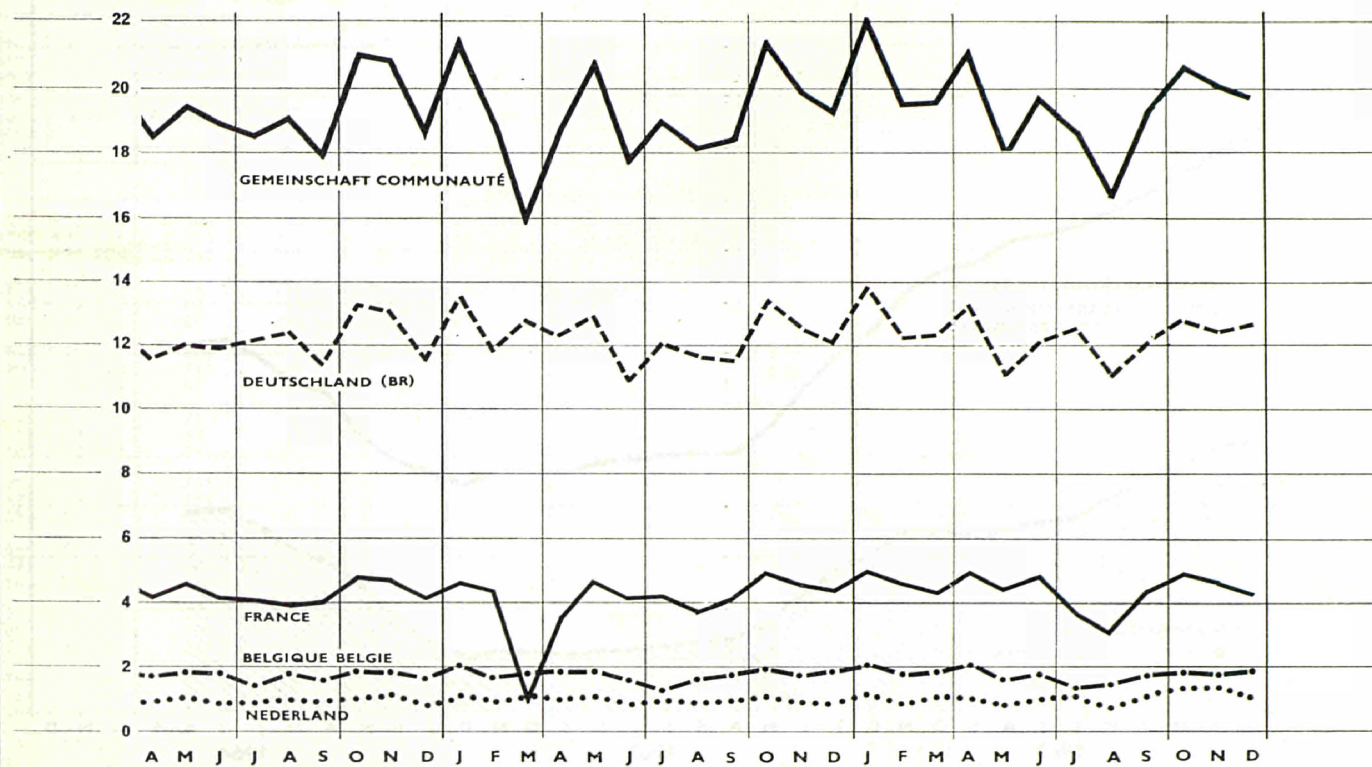

Leistung je Mann und Schicht unter Tage Rendement par ouvrier du fond et par poste

Kg

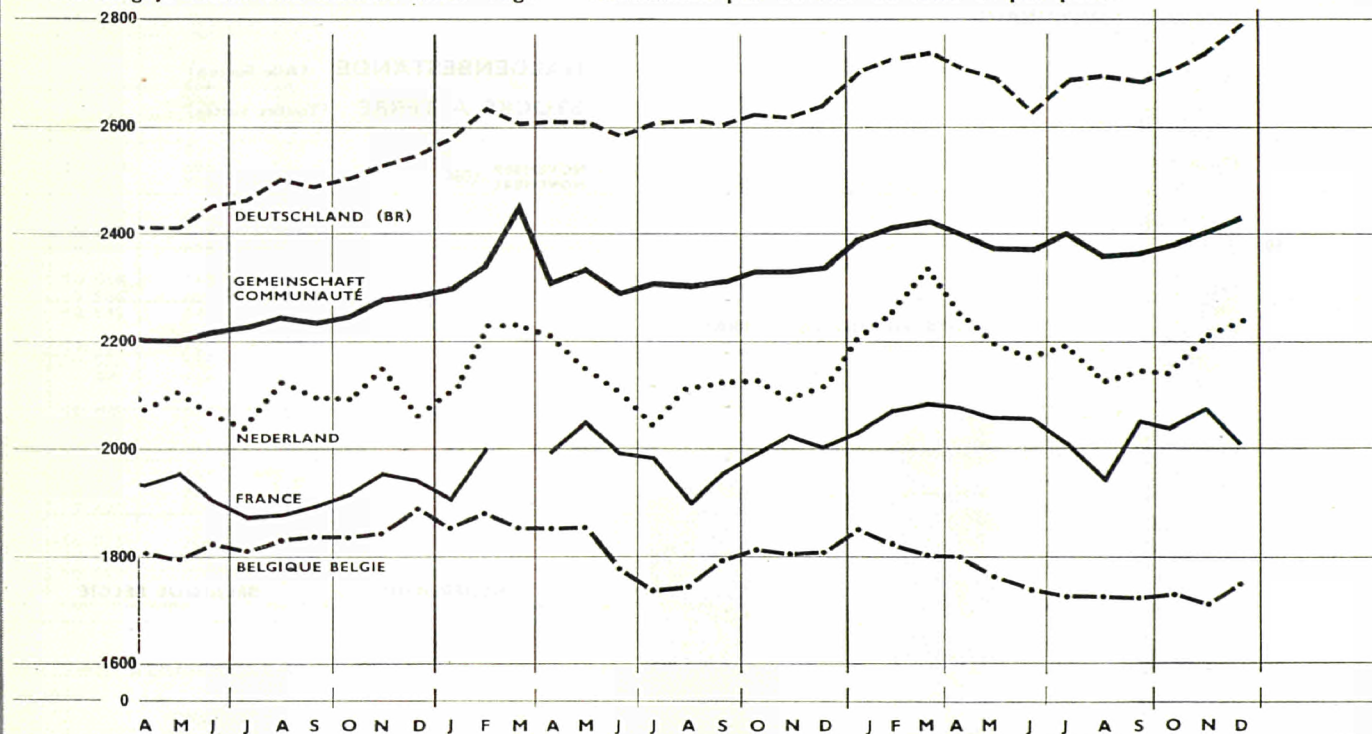

1962

1963

1964

BESTÄNDE AN STEINKOHLLEN BEI DEN ZECHEN
STOCKS DE HOUILLE AUX MINES

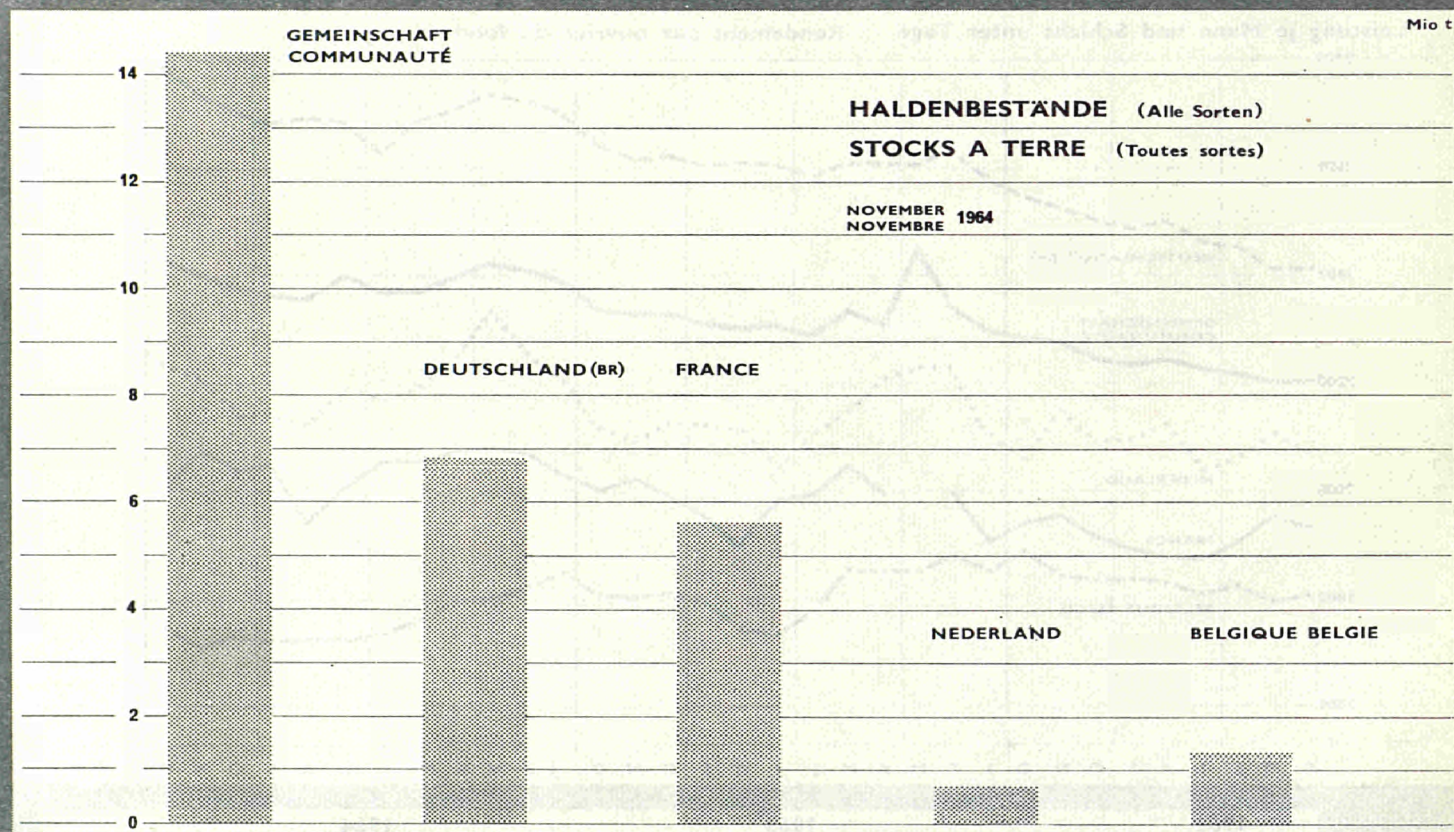
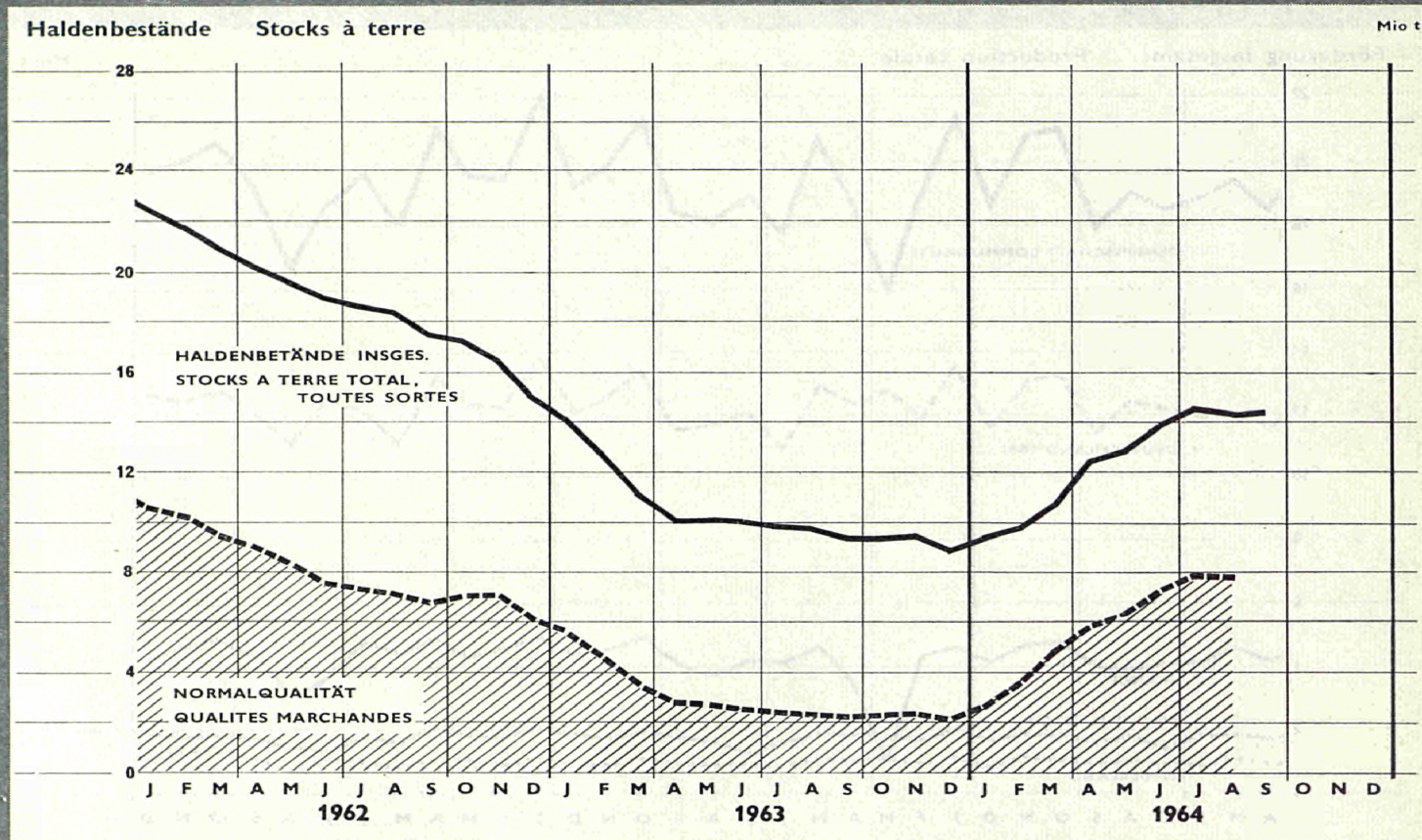

STEINKOHLNFÖRDERUNG

Förderung insgesamt

PRODUCTION DE HOUILLE

Production totale

- 1 Förderung erfaßt in Tonne = Tonne
- 2 Förderung umgerechnet auf vollwertige Kohle

- 1 Production évaluée tonne pour tonne
- 2 Production évaluée en équivalent de houille normale

1 000 t

	Gemeinschaft Communauté	Deutschland (B.R.)						France					Italia	Neder- land	Belgique/België			
		Ruhr	Aachen	Nieder- sachsen	Saar	Klein- zechen	Total	Nord- P.d.C.	Lor- raine	Centre- Midi	Petites mines	Total			Cam- pine Kempen	Sud Zuiden	Total	
1 — Production totale évaluée tonne par tonne																		
62	233 222	120 709	8 383	2 339	14 919	763	147 113	27 144	14 287	10 807	121	52 359	691	11 833	9 807	11 419	21 226	62
63	229 769	122 156	8 159	2 327	14 915	670	148 227	24 669	13 163	9 854	68	47 754	585	11 785	10 067	11 351	21 418	63
64	234 990	122 804	8 047	2 332	14 657	508	148 348	26 567	15 628	10 784	49	53 028	470	11 854	10 141	11 146	21 287	64
63	I 21 507	11 245	731	232	1 363	59	13 630	2 408	1 346	960	8	4 724	58	1 078	950	1 067	2 017	I 63
	II 18 954	9 727	633	213	1 189	54	11 816	2 271	1 243	881	8	4 403	42	974	817	902	1 719	II
	III 15 836	10 552	671	210	1 320	57	12 808	—	—	85	8	92	47	1 034	864	989	1 853	III
	IV 18 816	10 107	683	178	1 225	53	12 246	1 891	960	834	6	3 692	46	956	857	1 018	1 875	IV
	V 20 703	10 698	718	187	1 261	57	12 921	2 429	1 285	1 018	6	4 738	54	1 071	892	1 025	1 917	V
	VI 17 614	8 993	607	152	1 100	48	10 900	2 100	1 189	896	5	4 191	46	866	716	894	1 611	VI
	VII 19 059	10 191	710	181	1 318	59	12 453	2 214	1 225	792	4	4 235	51	986	754	577	1 331	VII
	VIII 18 119	9 621	644	187	1 248	57	11 753	2 106	947	694	4	3 751	48	923	754	908	1 663	VIII
	IX 18 483	9 544	641	179	1 233	56	11 649	2 119	1 112	868	5	4 104	48	969	787	925	1 712	IX
	X 21 390	10 992	751	227	1 376	60	13 406	2 546	1 361	995	5	4 907	54	1 059	920	1 044	1 964	X
	XI 19 974	10 399	684	192	1 229	57	12 561	2 307	1 347	908	4	4 566	47	946	845	1 009	1 855	XI
	XII 19 282	10 087	685	191	1 051	52	12 067	2 277	1 146	922	4	4 350	43	921	910	991	1 901	XII
64	I 22 044	11 600	760	222	1 324	49	13 954	2 497	1 453	992	5	4 946	41	1 079	965	1 058	2 022	I 64
	II 19 491	9 973	685	204	1 251	44	12 157	2 256	1 366	951	4	4 577	38	919	843	956	1 799	II
	III 19 502	10 118	663	186	1 270	42	12 279	2 117	1 319	910	4	4 350	33	1 042	860	938	1 798	III
	IV 21 210	10 902	707	208	1 341	44	13 203	2 453	1 476	1 012	4	4 946	53	1 004	957	1 048	2 005	IV
	V 18 003	9 174	590	167	1 082	38	11 051	2 245	1 269	889	3	4 406	39	859	750	899	1 648	V
	VI 19 725	10 006	637	167	1 230	41	12 082	2 447	1 424	935	4	4 810	36	998	856	943	1 799	VI
	VII 18 569	10 347	650	183	1 279	42	12 502	1 843	1 003	792	3	3 640	44	1 012	767	604	1 371	VII
	VIII 16 631	9 141	588	163	1 138	38	11 069	1 763	835	480	4	3 081	36	865	755	824	1 579	VIII
	IX 19 209	9 930	663	181	1 220	42	12 036	2 057	1 373	925	4	4 359	37	1 013	831	933	1 764	IX
	X 20 653	10 534	735	209	1 296	44	12 817	2 455	1 480	1 009	5	4 948	32	1 029	833	993	1 826	X
	XI 20 111	10 408	672	213	1 176	42	12 511	2 299	1 429	984	4	4 716	40	1 034	841	970	1 810	XI
	XII 19 834	10 671	697	229	1 050	42	12 689	2 134	1 202	904	4	4 244	36	1 000	883	982	1 865	XII
2 — Production totale évaluée en équivalent de houille normale																		
62		115 898	8 050	2 269										11 573				62
63		117 156	7 785	2 260										11 509				63
64		117 544	7 718	2 261										11 483				64
63	I	10 783	696	225										1 059				I 63
	II	9 343	598	207										953				II
	III	10 141	639	204										1 010				III
	IV	9 689	657	174										934				IV
	V	10 284	686	183										1 047				V
	VI	8 612	583	147										847				VI
	VII	9 790	682	165										958				VII
	VIII	9 224	620	183										900				VIII
	IX	9 150	615	173										945				IX
	X	10 538	713	219										1 036				X
	XI	9 966	654	186										922				XI
	XII	9 638	641	184										897				XII
64	I	11 124	727	215										1 048				I 64
	II	9 556	655	197										895				II
	III	9 691	634	180										1 008				III
	IV	10 481	677	202										973				IV
	V	8 799	566	163										832				V
	VI	9 593	611	162										969				VI
	VII	9 917	627	176										985				VII
	VIII	8 744	562	158										838				VIII
	IX	9 497	639	175										975				IX
	X	10 073	706	204										993				X
	XI	9 929	645	207										999				XI
	XII	10 139	670	221										967				XII

PRODUKTIE VAN STEENKOLEN

Totale produktie

- 1 Produktie gerekend ton = ton
- 2 Produktie omgerekend op volwaardige kolen

PRODUZIONE DI CARBON FOSSILE

Produzione totale

- 1 Produzione valutata tonnellata per tonnellata
- 2 Produzione valutata in equivalente di carbon fossile normale

Siehe „Anmerkungen“ — Voir „Observations“ — Zie „Opmerkingen“ — Vedi „Osservazioni“

STEINKOHLENFÖRDERUNG

Mittlere Förderung, fördertätlich

1 Förderung erfaßt in Tonne = Tonne

2 Förderung umgerechnet auf vollwertige Kohle

PRODUCTION DE HOUILLE

Production moyenne par jour ouvré

1 Production évaluée tonne pour tonne

2 Production évaluée en équivalent de houille normale

1 000 t

	Gemeinschaft Communauté	Deutschland (B.R.)					France					Italia	Neder-land	Belgique/België			
		Ruhr	Aachen	Nieder-sachsen	Saar	Klein-zechen	Total	Nord-P.d.C.	Lor-raine	Centre-Midi	Petites mines			Total	Cam-pine Kempen	Sud Zuiden	
1 — Production moyenne par jour ouvré évaluée tonne pour tonne																	
61	882,8	463,5	33,6	8,7	54,6	559,4	95,7	51,2	41,5	0,8	188,5	2,7	48,5	36,9	46,8	89,3	61
62	872,3	464,4	32,3	9,0	52,1	557,0	95,0	52,1	39,6	0,4	186,3	2,5	45,9	37,6	44,4	82,0	62
63	879,7	468,2	31,2	8,9	50,7	560,4	95,0	53,3	39,0	0,2	186,5	2,3	45,9	38,7	43,9	82,6	63
62 XII	900,0	483,2	31,9	9,7	52,7	577,1	99,8	54,1	39,8	0,4	192,4	2,8	45,3	41,1	45,0	86,1	XII 62
63 I	888,4	470,7	30,5	9,7	52,8	565,6	96,6	53,9	38,6	0,3	189,4	2,8	46,9	41,1	43,8	84,5	I 63
63 II	899,6	480,6	31,7	10,0	52,0	575,8	98,6	54,1	39,8	0,3	192,7	2,4	46,5	40,9	44,4	85,0	II 63
63 III	744,7	489,8	31,8	9,7	59,9	581,4	—	—	23,8	0,3	26,0	2,2	49,2	40,5	43,7	83,8	III 63
63 IV	885,5	474,3	31,1	8,5	51,0	565,9	94,9	51,7	39,4	0,2	185,2	2,2	47,2	38,9	44,2	82,9	IV 63
63 V	879,2	466,7	31,2	8,1	50,4	558,2	97,2	53,6	41,4	0,2	191,4	2,4	46,2	38,8	44,2	82,9	V 63
63 VI	846,8	449,9	30,4	7,6	50,8	540,7	91,6	51,7	39,3	0,2	183,0	2,3	45,6	35,8	43,9	79,7	VI 63
63 VII	843,4	443,3	30,9	7,9	49,1	532,4	88,8	51,3	38,8	0,2	177,7	2,1	42,9	34,7	42,1	78,5	VII 63
63 VIII	815,4	437,0	29,3	8,5	48,7	524,9	87,9	50,8	36,4	0,2	170,2	2,2	42,0	34,8	40,3	75,0	VIII 63
63 IX	852,8	453,6	30,5	8,5	49,7	543,6	92,1	52,6	38,1	0,2	181,4	2,2	46,2	37,2	43,6	80,8	IX 63
63 X	899,2	475,6	32,4	9,4	51,0	569,3	98,3	54,4	38,9	0,2	191,1	2,2	46,1	39,4	44,8	84,3	X 63
63 XI	919,2	493,8	32,2	9,5	51,9	588,9	100,3	56,1	40,3	0,2	197,8	2,7	47,0	40,8	45,5	85,9	XI 63
63 XII	900,6	486,6	33,3	9,1	50,0	581,8	99,0	54,8	39,2	0,2	191,5	2,3	44,3	41,7	45,0	86,7	XII 63
64 I	912,4	482,9	31,7	9,2	50,9	576,1	99,9	58,3	39,9	0,2	198,2	2,2	49,1	41,9	44,3	86,1	I 64
64 II	921,1	496,2	32,6	9,7	52,8	591,6	98,1	59,4	38,6	0,2	198,1	2,4	48,5	41,5	44,4	85,5	II 64
64 III	915,6	486,0	33,3	9,3	53,1	582,8	96,3	59,4	40,5	0,2	196,7	2,5	50,1	46,6	43,7	85,2	III 64
64 IV	896,5	473,2	30,8	9,0	51,6	565,7	98,2	59,0	40,8	0,2	198,1	2,5	47,8	40,4	44,3	84,7	IV 64
64 V	873,1	459,8	29,5	8,4	49,8	549,0	97,6	57,7	40,6	0,2	195,1	2,1	45,2	39,5	44,2	83,3	V 64
64 VI	864,0	454,6	29,0	7,6	49,7	542,0	97,9	56,9	39,7	0,2	194,6	1,8	45,4	38,9	43,3	82,2	VI 64
64 VII	851,4	449,9	28,3	8,0	47,5	534,3	82,9	55,0	35,7	0,2	173,4	1,9	44,0	36,8	43,0	81,1	VII 64
64 VIII	791,5	436,3	28,0	7,8	45,9	518,5	73,9	52,5	35,7	0,2	151,7	1,8	41,2	36,0	39,3	75,3	VIII 64
64 IX	846,6	451,8	30,2	8,2	47,2	537,8	85,7	57,2	38,9	0,2	181,9	1,8	46,0	37,8	42,4	80,1	IX 64
64 X	888,9	476,7	33,3	9,5	48,0	567,2	94,4	59,1	40,3	0,2	193,1	2,2	46,8	38,1	44,7	82,7	X 64
64 XI	920,6	495,4	32,0	10,2	49,5	587,6	100,0	59,5	41,3	0,2	202,0	2,2	49,3	39,9	44,6	84,4	XI 64
2 — Production moyenne par jour ouvré évaluée en équivalent de houille normale																	
61		447,1	32,2	8,5									47,4				61
62		445,8	31,0	8,8									44,9				62
63		449,1	29,8	8,6									44,8				63
62 XII		462,1	30,5	9,5									44,4				XII 62
63 I		451,4	29,0	9,4									46,1				I 63
63 II		461,6	29,9	9,8									45,5				II 63
63 III		469,7	30,3	9,4									48,1				III 63
63 IV		454,7	29,9	8,3									46,1				IV 63
63 V		448,7	29,8	8,0									45,5				V 63
63 VI		430,8	29,2	7,4									44,6				VI 63
63 VII		425,9	29,6	7,6									41,7				VII 63
63 VIII		418,9	28,2	8,3									40,9				VIII 63
63 IX		434,9	29,3	8,2									45,0				IX 63
63 X		456,0	30,7	9,1									45,1				X 63
63 XI		473,2	30,8	9,2									45,8				XI 63
63 XII		464,9	31,1	8,8									43,1				XII 63
64 I		463,1	30,3	8,9									47,7				I 64
64 II		475,4	31,2	9,4									47,3				II 64
64 III		465,5	31,7	9,0									48,4				III 64
64 IV		454,9	29,5	8,8									46,3				IV 64
64 V		441,1	28,3	8,1									43,8				V 64
64 VI		435,8	27,8	7,3									44,0				VI 64
64 VII		431,2	27,3	7,7									42,8				VII 64
64 VIII		417,4	26,8	7,5									39,9				VIII 64
64 IX		432,1	29,0	8,0									44,3				IX 64
64 X		456,2	32,1	9,3									45,1				X 64
64 XI		472,6	30,7	9,8									47,6				XI 64

PRODUKTIE VAN STEENKOLEN

Gemiddelde produktie per gewerkte dag

1 Produktie gerekend ton = ton

2 Produktie omgerekend op volwaardige kolen

PRODUZIONE DI CARBON FOSSILE

Produzione media per giorno lavorato

1 Produzione valutata tonnellata per tonnellata

2 Produzione valutata in equivalente di carbon fossile normale

Siehe „Anmerkungen“ — Voir „Observations“ — Zie „Opmerkingen“ — Vedi „Osservazioni“

STEINKOHLFÖRDERUNG

Leistung je Mann und Schicht unter Tage

1 Leistung berechnet kg = kg

2 Leistung umgerechnet auf vollwertige Kohle

PRODUCTION DE HOUILLE

Rendement par ouvrier du fond et par poste

1 Rendement évalué kg = kg

2 Rendement évalué en équivalent de houille normale

kg

	Gemeinschaft Communauté	Deutschland (B.R.)					France					Italia	Niederland	Belgique/België				
		Ruhr	Aachen	Niedersachsen	Saar	Kleinzechen	Total	Nord-P.d.C.	Lorraine	Centre-Midi	Petites mines			Total	Campine Kempen	Sud Zuiden		Total
1 — Rendement par ouvrier du fond et par poste évalué kg pour kg																		
62	I	2 229	2 517	2 009	2 147	2 369	2 459	1 633	2 808	1 975	1 838	1 922	1 676	2 117	2 047	1 658	1 818	62
63	I	2 331	2 685	2 094	2 120	2 531	2 618	1 663	2 903	1 977	1 819	1 958	2 000	2 137	2 097	1 630	1 820	63
64	I	2 395	2 800	2 073	2 181	2 616	2 717	1 709	3 113	2 016	1 761	2 046	2 524	2 209	1 980	1 603	1 763	64
62 XII		2 288	2 602	2 049	2 316	2 464	2 544	1 649	2 916	2 016	1 885	1 943	2 018	2 064	2 239	1 659	1 893	XII 62
63	I	2 299	2 643	2 016	2 258	2 515	2 577	1 640	2 912	1 910	1 844	1 937	1 825	2 110	2 148	1 653	1 855	I 63
	II	2 344	2 701	2 113	2 399	2 535	2 638	1 655	2 982	1 999	1 957	1 971	1 864	2 224	2 183	1 675	1 883	II 63
	III	2 455	2 684	2 020	2 192	2 458	2 604					1 572	2 229	2 155	1 653	1 854	III 63	
	IV	2 319	2 686	2 063	2 195	2 491	2 607	1 606	2 739	1 993	1 813	1 892	1 783	2 213	2 139	1 670	1 856	IV 63
	V	2 334	2 691	2 086	2 145	2 442	2 608	1 701	2 908	2 054	1 835	1 999	2 077	2 151	2 156	1 655	1 857	V 63
	VI	2 293	2 652	2 087	2 185	2 483	2 580	1 662	2 855	1 995	1 893	1 965	2 064	2 108	2 004	1 634	1 780	VI 63
	VII	2 320	2 670	2 197	2 196	2 522	2 608	1 656	2 874	2 981	1 812	1 956	1 994	2 043	1 975	1 503	1 738	VII 63
	VIII	2 302	2 679	2 168	2 129	2 550	2 620	1 636	2 896	1 905	1 673	1 893	2 114	2 110	1 989	1 587	1 747	VIII 63
	IX	2 311	2 672	2 105	2 093	2 579	2 612	1 657	2 903	1 964	1 760	1 948	2 213	2 124	2 042	1 624	1 793	IX 63
	X	2 337	2 697	2 113	2 265	2 603	2 638	1 687	2 992	1 993	1 764	1 990	2 173	2 124	2 084	1 625	1 812	X 63
	XI	2 344	2 699	2 009	2 143	2 607	2 630	1 707	3 022	2 026	1 486	2 031	2 474	2 095	2 086	1 622	1 805	XI 63
	XII	2 367	2 752	2 174	2 191	2 612	2 687	1 707	3 006	2 037	1 891	2 004	2 168	2 178	1 612	1 841	1 802	XII 63
64	I	2 393	2 786	2 079	2 171	2 599	2 705	1 716	3 039	1 990	1 794	2 032	1 999	2 244	2 111	1 601	1 809	I 64
	II	2 415	2 800	2 120	2 258	2 721	2 731	1 733	3 155	2 012	1 665	2 072	2 087	2 256	2 089	1 640	1 824	II 64
	III	2 427	2 809	2 119	2 188	2 702	2 738	1 731	3 115	2 057	1 692	2 080	1 974	2 333	2 076	1 608	1 802	III 64
	IV	2 401	2 793	2 033	2 186	2 663	2 713	1 728	3 144	2 060	1 746	2 076	2 150	2 253	2 040	1 625	1 800	IV 64
	V	2 374	2 788	2 020	2 067	2 548	2 694	1 735	3 098	2 040	1 852	2 058	2 282	2 199	1 988	1 617	1 767	V 64
	VI	2 369	2 793	1 984	2 185	2 599	2 697	1 734	3 091	2 014	1 826	2 057	2 218	2 170	1 949	1 585	1 740	VI 64
	VII	2 400	2 782	2 003	2 043	2 538	2 687	1 672	3 130	2 026	1 892	2 006	2 938	2 193	1 905	1 542	1 726	VII 64
	VIII	2 367	2 781	2 081	2 036	2 532	2 691	1 712	2 856	1 861	1 896	1 949	3 118	2 137	1 888	1 600	1 726	VIII 64
	IX	2 370	2 768	2 123	2 086	2 563	2 687	1 689	3 120	2 003	1 691	2 055	3 067	2 145	1 903	1 589	1 723	IX 64
	X	2 376	2 791	2 187	2 264	2 594	2 717	1 676	3 208	2 032	1 813	2 040	3 320	2 135	1 867	1 629	1 730	X 64
	XI	2 403	2 828	2 029	2 370	2 643	2 743	1 711	3 201	2 040	1 795	2 075	3 382	2 206	1 912	1 587	1 723	XI 64
	XII	2 428	2 870	2 117	2 583	2 703	2 796	1 666	3 121	2 067	1 743	2 016	3 350	2 243	1 930	1 610	1 750	XII 64
2 — Rendement par ouvrier du fond et par poste évalué en équivalent de houille normale																		
62		2 417	1 930	2 083									2 070				62	
63		2 574	1 998	2 060									2 087				63	
64		2 680	1 989	2 115									2 140				64	
XII		2 488	1 964	2 250									2 024				XII	
63	I	2 534	1 920	2 189									2 073				I 63	
	II	2 594	1 996	2 339									2 177				II 63	
	III	2 579	1 924	2 134									2 175				III 63	
	IV	2 575	1 982	1 914									2 160				IV 63	
	V	2 587	1 993	1 906									2 103				V 63	
	VI	2 540	2 003	1 803									2 062				VI 63	
	VII	2 565	2 110	1 902									1 986				VII 63	
	VIII	2 568	2 087	2 081									2 056				VIII 63	
	IX	2 561	2 026	2 016									2 075				IX 63	
	X	2 586	2 005	2 188									2 078				X 63	
	XI	2 587	1 922	2 082									2 041				XI 63	
	XII	2 629	2 033	2 115									2 066				XII 63	
64	I	2 672	1 989	2 099									2 179				I 64	
	II	2 683	2 027	2 178									2 198				II 64	
	III	2 691	2 024	2 118									2 257				III 64	
	IV	2 685	1 947	2 131									2 184				IV 64	
	V	2 674	1 931	2 016									2 130				V 64	
	VI	2 678	1 902	1 839									2 107				VI 64	
	VII	2 668	1 922	1 971									2 134				VII 64	
	VIII	2 660	1 990	1 971									2 070				VIII 64	
	IX	2 647	2 044	2 024									2 065				IX 64	
	X	2 671	2 105	2 203									2 061				X 64	
	XI	2 698	1 949	2 296									2 132				XI 64	
	XII	2 733	2 035	2 499									2 169				XII 64	

PRODUKTIE VAN STEENKOLEN

Prestatie per man en per dienst ondergronds

1 Prestatie gerekend kg = kg

2 Prestatie omgerekend op volwaardige kolen

PRODUZIONE DI CARBON FOSSILE

Rendimento per operaio all'interno e per turno

1 Rendimento medio valutato kg = kg

2 Rendimento medio valutato in equivalente di carbon fossile normale

Siehe „Anmerkungen“ — Voir „Observations“ — Zie „Opmerkingen“ — Vedi „Osservazioni“

STEINKOHLNFÖRDERUNG

Förderung nach Qualitäten

1 Normalqualität (Förderkohle, Stücke, Nüsse, Feinkohlen)

2 Ballastkohle (Staub, Mittelgut, Schlamm)

(A) t = t; (B) t SKE

PRODUCTION DE HOUILLE

Production par qualités

1 Qualité marchande (tout-venant, criblés, classés, fines)

2 Bas-produits (poussier, mixtes, schlamms)

1 000 t

(A) t = t; (B) tcc

	Ge- meins- chaft Com- mu- nauté	Deutschland (B.R.)						France					Italia	Neder- land	Belgique/België			
		Ruhr	Aachen	Nieder- sachsen	Saar	Klein- zechen	Total	Nord- P.d.C.	Lor- raine	Centre- Midi	Petites mines	Total			Cam- pine Kempen	Sud Zuiden	Total	
		A	B	B	B	A		A	A	A	A	A			A	A	A	
1 — Production de houille de qualité marchande																		
61	196 520	103 616	7 529	2 030	14 210	.	127 385	21 810	11 174	8 802	177	41 961	505	11 562	7 690	7 413	15 102	61
62	193 442	102 743	7 300	2 096	13 032	.	125 171	21 964	11 470	8 521	121	42 077	503	10 623	7 922	7 146	15 068	62
63	190 694	103 776	7 074	2 160	12 991	.	126 001	19 795	10 606	7 776	68	38 244	399	10 615	8 167	7 259	15 427	63
62 XII	15 143	8 090	557	182	948	.	9 776	1 741	870	670	8	3 289	36	783	669	588	1 257	XII 62
63 I	17 718	9 480	636	214	1 176	.	11 506	1 894	1 083	740	8	3 726	48	991	760	687	1 446	I 63
II	15 691	8 267	544	200	1 033	.	10 044	1 782	1 003	693	8	3 486	35	884	655	585	1 241	II
III	13 309	8 983	583	196	1 153	.	10 915	—	—	64	8	71	39	934	708	642	1 349	III
IV	15 594	8 539	598	166	1 069	.	10 372	1 529	775	654	6	2 964	37	867	695	658	1 354	IV
V	17 285	9 156	624	176	1 104	.	11 060	1 976	1 038	817	6	3 838	35	969	722	662	1 384	V
VI	14 637	7 636	533	142	968	.	9 276	1 714	960	726	5	3 405	28	785	575	566	1 144	VI
VII	15 916	8 691	618	167	1 150	.	10 626	1 791	1 007	621	4	3 423	30	880	601	354	955	VII
VIII	15 049	8 175	563	175	1 087	.	10 000	1 708	746	564	4	3 021	27	817	612	572	1 184	VIII
IX	15 320	8 107	557	164	1 072	.	9 901	1 706	893	692	5	3 295	26	864	645	589	1 234	IX
X	17 639	9 365	646	207	1 194	.	11 413	2 030	1 097	792	5	3 924	30	953	760	668	1 318	X
XI	16 565	8 858	597	177	1 063	.	10 696	1 858	1 082	703	4	3 648	31	848	693	648	1 341	XI
XII	15 861	8 520	574	175	921	.	10 189	1 805	923	708	4	3 442	35	824	741	628	1 370	XII
64 I	18 289	9 888	661	205	1 107	.	11 861	2 032	1 163	777	5	3 977	35	957	779	679	1 458	I 64
II	16 145	8 475	599	188	1 049	.	10 310	1 830	1 096	747	4	3 677	30	830	689	605	1 294	II
III	16 138	8 580	580	173	1 060	.	10 393	1 725	1 066	708	4	3 502	26	926	702	585	1 286	III
IV	17 589	9 341	619	193	1 118	.	11 272	1 985	1 191	798	4	3 978	39	876	781	642	1 423	IV
V	14 873	7 837	514	156	903	.	9 410	1 812	1 016	705	3	3 536	31	754	604	537	1 141	V
VI	16 297	8 524	555	155	1 028	.	10 262	1 973	1 142	727	4	3 845	24	890	712	563	1 274	VI
VII	15 304	8 767	575	167	1 070	.	10 579	1 437	776	586	3	2 802	31	907	641	344	985	VII
VIII	13 680	7 723	511	149	948	.	9 331	1 408	695	358	4	2 465	22	748	625	487	1 112	VIII
IX	15 720	8 380	580	165	1 016	.	10 142	1 638	1 101	692	4	3 435	23	889	670	552	1 222	IX
X	16 878	8 899	649	196	1 081	.	10 825	1 965	1 179	736	4	3 884	21	903	667	574	1 241	X
XI						.							25	906	674	561	1 235	XI
2 — Production de houille, bas-produits																		
61	36 400	10 770	801	96	1 847	.	13 515	4 944	2 837	2 422	5	9 207	212	1 059	1 924	4 515	6 436	61
62	37 249	11 588	706	105	1 867	.	14 267	5 153	2 817	2 259	—	10 228	179	950	1 884	4 273	6 157	62
63	36 492	11 578	659	101	1 912	.	19 691	4 874	2 558	2 030	—	9 462	187	894	1 161	4 091	5 991	63
62 XII	3 134	1 022	51	8	146	.	1 226	455	219	188	—	863	14	63	171	328	499	XII 62
63 I	3 582	1 165	57	10	187	.	1 419	514	264	213	—	991	11	68	191	380	571	I 63
II	3 073	944	51	8	156	.	1 158	489	241	187	—	917	7	69	162	317	479	II
III	2 305	999	52	8	166	.	1 225	—	—	20	—	20	9	76	157	347	504	III
IV	2 986	977	53	7	156	.	1 192	363	185	177	—	725	9	67	161	360	521	IV
V	3 188	963	56	7	156	.	1 183	453	247	199	—	899	19	78	170	363	533	V
VI	2 789	844	46	6	132	.	1 028	386	229	165	—	781	19	63	142	329	470	VI
VII	2 912	937	59	8	167	.	1 172	423	219	164	—	806	21	78	153	223	376	VII
VIII	2 890	915	52	7	160	.	1 134	398	201	125	—	724	21	82	143	336	479	VIII
IX	2 967	903	54	8	161	.	1 125	413	220	175	—	808	23	82	141	336	478	IX
X	3 413	1 012	62	12	181	.	1 267	516	265	201	—	981	24	83	160	376	535	X
XI	3 188	952	54	9	163	.	1 177	448	265	203	—	916	16	74	152	362	514	XI
XII	3 198	968	62	10	127	.	1 168	471	223	201	—	895	9	73	169	362	531	XII
64 I	3 509	1 048	61	9	217	.	1 336	465	290	211	—	965	7	91	186	379	564	I 64
II	3 130	915	51	9	202	.	1 177	427	270	203	—	900	8	65	155	351	505	II
III	3 157	948	51	7	211	.	1 218	392	253	202	—	847	8	82	158	353	511	III
IV	3 406	972	55	9	223	.	1 259	468	285	214	—	967	14	97	176	406	582	IV
V	2 967	842	48	7	179	.	1 076	433	253	182	—	868	8	79	146	362	507	V
VI	3 239	925	53	7	202	.	1 187	474	282	208	—	964	13	79	144	381	525	VI
VII	3 064	993	49	9	209	.	1 260	406	228	203	—	836	16	78	127	259	386	VII
VIII	2 775	889	48	9	190	.	1 136	355	140	121	—	615	14	90	131	336	467	VIII
IX	3 297	971	55	10	205	.	1 241	419	272	231	—	922	14	86	161	381	542	IX
X	3 537	1 012	53	8	216	.	1 289	489	301	273	—	1 063	11	90	166	419	585	X
XI						.							15	93	167	409	576	XI

PRODUKTIE VAN STEENKOLEN

Produktie naar kwaliteiten

1 Handelskwaliteit (schackolen, stukken, noten, fijnkool)

2 Minderwaardige soorten (stofkolen, mixte, slijk)

PRODUZIONE DI CARBON FOSSILE

Produzione per qualità

1 Qualità mercantile (tout-venant, grigliato, pezzatura, fini)

2 Bassi prodotti (polverone, misti, schlamms)

Siehe „Anmerkungen“ — Voir „Observations“ — Zie „Opmerkingen“ — Vedi „Osservazioni“

STEINKOHLENFÖRDERUNG

Förderung nach Kohlengruppen

1 Gruppe I (Anthrazit)
2 Gruppe II (Magerkohle)

(A) t = t; (B) t SKE

PRODUCTION DE HOUILLE

Production par catégories

1 Groupe I (Anthracites)
2 Groupe II (Maigres)

1 000 t

(A) t = t; (B) ttc

	Gemeinschaft Communauté	Deutschland (B.R.)						France					Italia	Niederland *	Belgique/België			
		Ruhr	Aachen	Niedersachsen	Saar	Kleinzechen	Total	Nord-P.d.C.	Lorraine	Centre-Midi	Petites mines	Total			Cam-pine Kempen	Sud Zuidein	Total	
		A	B	B	B		B	A	A	A	A	A			A	B	A	
1 — Production du groupe I (Anthracites)																		
61	19 667	4 781	2 225	244	—	7 250	1 187	—	1 698	109	2 995	23	3 512	—	5 520	5 520	61	
62	20 844	5 439	2 186	456	—	8 081	1 288	—	1 805	70	3 163	16	3 483	—	5 751	5 751	62	
63	22 121	5 941	2 228	795	—	8 964	1 318	—	1 697	38	3 053	14	3 747	5 986	—	5 986	63	
62 XII	1 744	456	178	56	—	691	116	—	150	4	270	1	265	—	483	483	XII 62	
63 I	1 997	508	184	84	—	775	124	—	172	4	299	1	331	—	556	556	I 63	
63 II	1 751	451	165	78	—	694	115	—	152	4	271	1	289	—	469	469	II 63	
63 III	1 624	507	182	80	—	769	—	—	2	4	6	1	298	—	519	519	III 63	
63 IV	1 832	484	181	71	—	737	96	—	136	4	236	1	283	—	546	546	IV 63	
63 V	1 981	524	196	67	—	787	126	—	165	4	294	1	321	—	546	546	V 63	
63 VI	1 679	433	170	49	—	651	110	—	148	3	261	1	270	—	470	470	VI 63	
63 VII	1 678	503	205	61	—	769	116	—	152	2	270	1	317	—	290	290	VII 63	
63 VIII	1 796	491	184	57	—	732	115	—	133	2	250	1	306	—	482	482	VIII 63	
63 IX	1 788	471	176	46	—	693	118	—	150	3	271	1	298	—	496	496	IX 63	
63 X	2 068	547	203	67	—	818	143	—	176	3	322	1	346	—	549	549	X 63	
63 XI	1 953	514	189	64	—	767	128	—	155	2	284	1	339	—	530	530	XI 63	
63 XII	1 976	509	192	70	—	771	128	—	157	3	287	1	349	—	531	531	XII 63	
64 I	2 218	608	220	86	—	914	144	—	168	3	315	1	391	—	568	568	I 64	
64 II	1 933	509	198	80	—	788	129	—	163	3	295	1	306	—	519	519	II 64	
64 III	1 925	499	191	64	—	754	122	—	157	2	282	1	358	—	502	502	III 64	
64 IV	2 078	550	206	68	—	823	136	—	177	3	316	1	341	—	567	567	IV 64	
64 V	1 798	459	179	59	—	697	131	—	150	2	282	1	304	—	484	484	V 64	
64 VI	1 983	517	198	54	—	769	140	—	156	2	298	1	362	—	517	517	VI 64	
64 VII	1 775	536	203	64	—	803	115	—	153	2	269	1	365	—	304	304	VII 64	
64 VIII	1 667	460	185	57	—	701	93	—	72	2	167	0	314	—	449	449	VIII 64	
64 IX	1 931	512	210	64	—	786	102	—	150	2	253	1	337	—	516	516	IX 64	
64 X	2 073	538	220	71	—	829	136	—	168	2	306	1	359	—	539	539	X 64	
64 XI	1 976	545	200	78	—	801	—	—	—	—	—	1	335	—	532	532	XI 64	
2 — Production du groupe II (Maigres)																		
61	17 552	3 945	557	771	—	5 272	7 015	—	1 681	—	8 696	—	1 601	—	1 928	1 928	61	
62	17 112	3 857	435	666	—	4 958	6 989	—	1 659	—	8 648	—	1 573	—	1 874	1 874	62	
63	16 152	3 908	150	556	—	4 615	6 318	—	1 551	—	7 869	—	1 825	—	1 781	1 781	63	
62 XII	1 329	289	5	44	—	338	591	—	132	—	723	—	117	—	147	147	XII 62	
63 I	1 498	337	7	46	—	391	641	—	157	—	798	—	134	—	172	172	I 63	
63 II	1 368	288	6	53	—	347	579	—	127	—	706	—	167	—	142	142	II 63	
63 III	732	315	8	50	—	373	—	—	5	—	5	—	193	—	156	156	III 63	
63 IV	1 317	306	8	47	—	361	495	—	129	—	624	—	166	—	162	162	IV 63	
63 V	1 515	334	11	47	—	392	618	—	163	—	780	—	177	—	161	161	V 63	
63 VI	1 280	282	10	38	—	330	531	—	139	—	671	—	135	—	139	139	VI 63	
63 VII	1 333	324	19	50	—	393	565	—	126	—	691	—	153	—	90	90	VII 63	
63 VIII	1 296	307	19	50	—	376	523	—	112	—	635	—	140	—	138	138	VIII 63	
63 IX	1 319	310	21	45	—	376	522	—	135	—	657	—	141	—	140	140	IX 63	
63 X	1 531	359	19	53	—	431	636	—	153	—	788	—	143	—	163	163	X 63	
63 XI	1 493	382	12	41	—	434	609	—	152	—	761	—	134	—	159	159	XI 63	
63 XII	1 471	363	11	37	—	412	600	—	153	—	753	—	142	—	159	159	XII 63	
64 I	1 667	423	7	41	—	471	658	—	163	—	820	—	200	—	166	166	I 64	
64 II	1 557	374	11	37	—	422	600	—	167	—	767	—	206	—	151	151	II 64	
64 III	1 505	378	12	34	—	425	558	—	148	—	706	—	211	—	149	149	III 64	
64 IV	1 665	415	21	39	—	474	643	—	165	—	809	—	200	—	168	168	IV 64	
64 V	1 452	342	12	31	—	386	597	—	144	—	741	—	162	—	151	151	V 64	
64 VI	1 584	369	9	30	—	408	666	—	162	—	828	—	179	—	156	156	VI 64	
64 VII	1 525	389	21	33	—	443	614	—	145	—	758	—	197	—	116	116	VII 64	
64 VIII	1 216	343	16	29	—	388	447	—	71	—	519	—	167	—	130	130	VIII 64	
64 IX	1 494	384	16	29	—	429	518	—	158	—	676	—	214	—	157	157	IX 64	
64 X	1 647	413	15	33	—	461	645	—	173	—	818	—	184	—	170	170	X 64	
64 XI	1 405	405	8	34	—	447	—	—	—	—	—	1	195	—	161	161	XI 64	

PRODUKTIE VAN STEENKOLEN

Produktie naar groepen

1 Groep I (Antraciet)
2 Groep II (Magerkolen)

PRODUZIONE DI CARBON FOSSILE

Produzione per gruppi di categorie

Gruppo I (Antracite)
Gruppo II (Magri)

* Siehe „Anmerkungen“ — Voir „Observations“ — Zie „Opmerkingen“ — Vedi „Osservazioni“

STEINKOHLNFÖRDERUNG

Förderung nach Kohlengruppen

- 1 Gruppe III (Esskohlen)
- 2 Gruppe IV (1/2-3/4 Fettkohlqn)

(A) t = t; (B) t SKE

PRODUCTION DE HOUILLE

Production par catégories

- 1 Groupe III (1/4 à 1/2 Gras)
- 2 Groupe IV (1/2 à 3/4 Gras)

1 000 t

(A) t = t; (B) tec

	Ge- mein- schaft Com- mu- nauté	Deutschland (B.R.)						France					Italia	Neder- land *	Belgique/België			
		Ruhr	Aachen	Nieder- sachsen	Saar	Klein- zechen	Total	Nord- P.d.C.	Lor- raine	Centre- Midi	Petites mines	Total			Cam- pine Kempen	Sud Zuiden	Total	
		A	B	B	B		B	A	A	A	A	A			A	A	A	
1 — Production du groupe III (1/4 à 1/2 Gras)																		
61	13 977	2 856	2 304	1 196	—	6 357	4 873	—	74	9	4 955	—	725	—	1 667	1 667	61	
62	13 308	2 547	2 281	1 147	—	5 976	4 898	—	—	8	4 906	—	609	—	1 576	1 576	62	
63	12 301	2 347	2 181	909	—	5 436	4 457	—	—	9	4 466	—	676	—	1 403	1 403	63	
62 XII	993	205	179	88	—	472	348	—	—	0	348	—	38	—	115	115	XII 62	
63 I	1 155	252	221	95	—	567	369	—	—	1	370	—	58	—	134	134	I 63	
II	991	196	176	76	—	448	366	—	—	1	367	—	36	—	113	113	II	
III	648	193	186	74	—	453	—	—	—	1	1	—	39	—	129	129	III	
IV	917	188	178	55	—	421	311	—	—	1	311	—	38	—	123	123	IV	
V	1 109	191	187	69	—	447	461	—	—	1	462	—	48	—	125	125	V	
VI	994	193	156	60	—	409	400	—	—	1	401	—	47	—	115	115	VI	
VII	1 071	218	180	64	—	462	448	—	—	0	448	—	61	—	74	74	VII	
VIII	1 071	207	162	75	—	444	412	—	—	1	413	—	77	—	114	114	VIII	
IX	1 074	193	164	81	—	438	432	—	—	1	433	—	69	—	108	108	IX	
X	1 241	217	200	99	—	517	482	—	—	1	483	—	77	—	128	128	X	
XI	1 030	152	181	82	—	415	389	—	—	1	389	—	72	—	126	126	XI	
XII	1 002	146	189	78	—	413	388	—	—	1	388	—	54	—	113	113	XII	
64 I	1 079	176	211	88	—	475	431	—	—	1	432	—	18	—	125	125	I 64	
II	952	151	194	80	—	425	376	—	—	1	377	—	17	—	106	106	II	
III	957	173	186	82	—	441	367	—	—	1	367	—	15	—	110	110	III	
IV	1 043	177	178	95	—	450	431	—	—	1	432	—	15	—	123	123	IV	
V	899	144	151	73	—	367	403	—	—	0	403	—	11	—	98	98	V	
VI	959	155	175	78	—	407	417	—	—	1	418	—	12	—	103	103	VI	
VII	831	172	166	80	—	418	308	—	—	0	309	—	17	—	68	68	VII	
VIII	755	144	152	73	—	368	260	—	—	1	260	—	12	—	97	97	VIII	
IX	851	145	181	82	—	409	301	—	—	1	302	—	15	—	107	107	IX	
X	975	159	191	99	—	450	366	—	—	1	367	—	19	—	113	113	X	
XI		132	170	95	—	396		—	—			—	20	—	107	107	XI	
2 — Production du groupe IV (1/2 à 3/4 Gras)																		
61	4 587	1 091	1 268	—	—	2 359	—	—	609	5	614	—	570	0	909	910	61	
62	4 547	1 363	1 016	—	—	2 379	—	—	764	—	764	—	418	5	878	882	62	
63	4 574	1 412	868	—	—	2 280	—	—	783	—	783	—	248	26	1 168	1 194	63	
62 XII	389	153	67	—	—	221	—	—	63	—	63	—	28	1	71	72	XII 62	
63 I	436	186	71	—	—	257	—	—	56	—	56	—	30	2	84	86	I 63	
II	370	124	68	—	—	192	—	—	51	—	51	—	22	2	96	97	II	
III	358	143	74	—	—	217	—	—	6	—	6	—	23	2	102	104	III	
IV	382	118	76	—	—	195	—	—	56	—	56	—	24	2	100	103	IV	
V	423	136	78	—	—	213	—	—	75	—	75	—	21	2	107	109	V	
VI	348	100	64	—	—	163	—	—	69	—	69	—	14	2	95	97	VI	
VII	341	110	71	—	—	180	—	—	72	—	72	—	21	2	61	63	VII	
VIII	377	103	70	—	—	173	—	—	75	—	75	—	20	2	102	104	VIII	
IX	375	90	73	—	—	163	—	—	83	—	83	—	19	2	103	105	IX	
X	417	102	79	—	—	180	—	—	94	—	94	—	21	2	113	116	X	
XI	370	97	71	—	—	169	—	—	73	—	73	—	16	2	105	107	XI	
XII	376	104	73	—	—	177	—	—	74	—	74	—	16	3	100	103	XII	
64 I	377	105	76	—	—	181	—	—	82	—	82	—	—	3	108	111	I 64	
II	333	94	67	—	—	162	—	—	68	—	68	—	—	1	100	101	II	
III	338	101	69	—	—	170	—	—	61	—	61	—	—	1	103	104	III	
IV	463	114	153	—	—	267	—	—	79	—	79	—	—	3	111	114	IV	
V	376	79	120	—	—	199	—	—	72	—	72	—	—	4	99	103	V	
VI	355	44	128	—	—	172	—	—	78	—	78	—	—	4	98	102	VI	
VII	325	50	131	—	—	181	—	—	69	—	69	—	—	7	65	72	VII	
VIII	302	52	112	—	—	164	—	—	41	—	41	—	—	10	84	94	VIII	
IX	367	61	127	—	—	188	—	—	84	—	84	—	—	3	89	92	IX	
X	392	63	137	—	—	200	—	—	84	—	84	—	—	6	99	106	X	
XI		61	131	—	—	192	—	—	—	—	—	—	—	4	95	99	XI	

PRODUKTIE VAN STEENKOLEN

Produktie naar groepen

- 1 Groep III (1/4 - 1/2 Vetkool)
- 2 Groep IV (1/2 - 3/4 Vetkool)

PRODUZIONE DI CARBON FOSSILE

Produzione per gruppi di categori

- 1 Gruppo III (1/4 a 1/2 Grassi)
- 2 Gruppo IV (1/2 a 3/4 Grassi)

* Siehe „Anmerkungen“, — Voir „Observations“ — Zie „Opmerkingen“ — Vedi „Osservazioni“

STEINKOHLNFÖRDERUNG

Förderung nach Kohlengruppen

PRODUCTION DE HOUILLE

Production par catégories

1 Gruppe V (Fettkohlen)

2 Gruppe VI (Gasflammkohlen)

1 Groupe V (Gras)

2 Groupe VI (Flambants gras)

1 000:

(A) t = t; (B) SKE

	Gemeinschaft Communaute	Deutschland (B.R.)						France					Italia	Niederland	Belgique/België			
		Ruhr	Aachen	Niedersachsen	Saar	Kleinzechen	Total	Nord-P.d.C.	Lorraine	Centre-Midi	Petites mines	Total			Campine Kempen	Sud Zuiden	Total	
		A	B	B	A			A	A	A		A			A	A	A	
1 — Production du groupe V (Gras)																		
61	110 673	79 837	2 002	—	—	—	81 839	10 441	—	3 748	23	14 212	—	6 213	4 181	1 394	5 575	61
62	110 075	79 896	2 131	—	—	—	82 027	10 708	—	3 317	15	14 041	—	5 477	4 158	1 201	5 360	62
63	109 881	81 530	2 357	—	—	—	83 887	9 472	—	2 905	14	12 392	—	5 011	4 368	871	5 239	63
62 XII	8 731	6 302	181	—	—	—	6 483	875	—	250	1	1 126	—	397	361	89	451	XII 62
63 I	10 187	7 410	214	—	—	—	7 624	957	—	277	1	1 236	—	505	415	108	523	I 63
II	8 994	6 498	183	—	—	—	6 681	917	—	277	1	1 194	—	438	356	70	426	II
III	8 523	7 116	189	—	—	—	7 305	—	—	25	1	26	—	457	391	70	461	III
IV	9 137	6 755	213	—	—	—	6 968	757	—	264	1	1 022	—	423	369	74	443	IV
V	9 826	7 145	214	—	—	—	7 360	930	—	319	1	1 251	—	479	375	76	451	V
VI	8 233	5 946	184	—	—	—	6 130	791	—	278	1	1 070	—	381	320	66	386	VI
VII	9 039	6 786	207	—	—	—	6 993	820	—	172	2	993	—	407	311	53	365	VII
VIII	8 584	6 390	186	—	—	—	6 576	786	—	220	1	1 007	—	357	309	62	371	VIII
IX	8 679	6 383	181	—	—	—	6 564	780	—	252	1	1 034	—	418	334	66	400	IX
X	10 023	7 334	211	—	—	—	7 545	957	—	287	1	1 245	—	449	411	77	487	X
XI	9 459	7 006	201	—	—	—	7 207	889	—	263	1	1 153	—	360	379	75	454	XI
XII	9 196	6 767	174	—	—	—	6 936	887	—	272	1	1 161	—	335	398	72	470	XII
64 I	10 570	7 813	213	—	—	—	8 026	963	—	305	1	1 269	—	440	447	73	520	I 64
II	9 158	6 726	184	—	—	—	6 910	862	—	282	1	1 146	—	367	400	64	464	II
III	9 241	6 818	175	—	—	—	6 993	797	—	285	1	1 083	—	425	393	54	447	III
IV	9 898	7 349	120	—	—	—	7 469	924	—	312	1	1 237	—	418	430	57	487	IV
V	8 397	6 187	103	—	—	—	6 290	839	—	273	1	1 112	—	355	342	47	389	V
VI	9 200	6 790	101	—	—	—	6 891	895	—	282	1	1 177	—	415	377	51	428	VI
VII	8 980	6 973	106	—	—	—	7 078	669	—	160	1	830	—	407	333	40	373	VII
VIII	8 066	6 113	98	—	—	—	6 211	661	—	199	1	861	—	345	340	48	389	VIII
IX	8 922	6 611	105	—	—	—	6 716	815	—	270	1	1 086	—	409	381	49	430	IX
X	9 606	7 034	142	—	—	—	7 176	967	—	297	1	1 265	—	430	388	54	442	X
XI		6 925	136	—	—	—	7 061		—				—	449	377	53	431	XI
2 — Production du groupe VI (Flambants gras)																		
61	61 676	23 573	—	—	12 625	—	36 198	3 408	12 015	2 801	—	18 225	—	5 430	509	5 939	61	
62	59 657	22 795	—	—	11 443	—	34 238	3 260	12 165	2 647	—	18 072	—	5 644	138	5 782	62	
63	57 334	22 018	—	—	11 255	—	33 273	3 103	11 213	2 371	—	16 686	—	5 674	141	5 815	63	
62 XII	4 681	1 836	—	—	809	—	2 645	266	924	222	—	1 411	—	477	11	488	XII 62	
63 I	5 535	2 089	—	—	1 033	—	3 123	316	1 155	241	—	1 711	—	533	13	546	I 63	
II	4 875	1 786	—	—	906	—	2 692	294	1 069	223	—	1 586	—	460	11	471	II	
III	3 528	1 866	—	—	1 007	—	2 873	—	—	40	—	40	—	471	13	484	III	
IV	4 659	1 838	—	—	938	—	2 777	233	817	204	—	1 255	—	485	13	498	IV	
V	5 204	1 953	—	—	963	—	2 916	295	1 100	246	—	1 640	—	515	10	525	V	
VI	4 522	1 659	—	—	852	—	2 511	268	1 019	214	—	1 502	—	395	10	404	VI	
VII	4 995	1 850	—	—	1 004	—	2 853	265	1 095	222	—	1 581	—	440	9	449	VII	
VIII	4 408	1 726	—	—	956	—	2 682	270	1 077	108	—	1 156	—	444	9	453	VIII	
IX	4 607	1 703	—	—	922	—	2 625	267	924	203	—	1 395	—	451	11	462	IX	
X	5 359	1 979	—	—	1 003	—	2 982	328	1 149	233	—	1 710	—	507	13	520	X	
XI	4 990	1 814	—	—	906	—	2 720	292	1 142	218	—	1 651	—	463	14	478	XI	
XII	4 652	1 754	—	—	765	—	2 519	274	966	219	—	1 459	—	509	15	524	XII	
64 I	5 407	1 999	—	—	973	—	2 972	301	1 221	221	—	1 744	—	515	18	532	I 64	
II	4 886	1 701	—	—	929	—	2 631	289	1 149	218	—	1 656	—	443	15	458	II	
III	4 865	1 722	—	—	928	—	2 651	274	1 113	209	—	1 595	—	466	21	486	III	
IV	5 312	1 877	—	—	970	—	2 847	319	1 247	225	—	1 791	—	525	21	546	IV	
V	4 471	1 589	—	—	788	—	2 377	277	1 077	204	—	1 558	—	404	19	422	V	
VI	4 939	1 719	—	—	877	—	2 596	329	1 197	208	—	1 735	—	475	17	492	VI	
VII	4 448	1 797	—	—	902	—	2 698	136	829	216	—	1 182	—	428	12	440	VII	
VIII	4 092	1 633	—	—	908	—	2 441	302	720	83	—	1 106	—	406	14	419	VIII	
IX	4 938	1 783	—	—	861	—	2 644	322	1 154	215	—	1 690	—	447	16	463	IX	
X	5 210	1 866	—	—	920	—	2 785	341	1 231	237	—	1 808	—	439	17	456	X	
XI		1 862	—	—	849	—	2 710				—		—	459	21	480	XI	

PRODUKTIE VAN STEENKOLEN

Produktie naar groepen

1 Groep V (Vetkolen)

2 Groep VI (Gaskolen)

PRODUZIONE DI CARBON FOSSILE

Produzione per gruppi di categorie

1 Gruppo V (Grassi)

2 Gruppo VI (Grassi a lunga flamma)

Siehe „Anmerkungen“ — Voir „Observations“ — Zie „Opmerkingen“ — Vedi „Osservazioni“

STEINKOHLENFÖRDERUNG

Förderung nach Kohlengruppen

1 Gruppen V und VI (Verkokbare Kohle)

2 Gruppe VII (Oberste Flammkohle)

(A) t = t; (B) t SKE

PRODUCTION DE HOUILLE

Production par catégories

1 Groupes V et VI (Houille cokéfiabile)

2 Groupe VII (Flambants secs)

000 t

(A) t = t; (B) tec

	Gemeinschaft Communauté	Deutschland (B.R.)						France					Italia	Neder-land	Belgique/België			
		Ruhr	Aachen	Nieder-sachsen	Saar	Klein-zechen	Total	Nord-P.d.C.	Lor-raine	Centre-Midi	Petites mines	Total			Cam-pine Kempen	Sud Zuiden	Total	
		A	B	B	B	A		A	A	A	A	A			A	A	A	

1 — Production des groupes V et VI (Houille cokéfiabile)

61	172 350	103 410	2 002	—	12 625	118 037	13 849	12 015	6 549	23	32 437	—	6 213	9 611	1 903	11 514	61
62	169 732	102 692	2 131	—	11 443	116 266	13 969	12 165	5 965	15	32 113	—	5 477	9 802	1 340	11 142	62
63	167 215	103 549	2 357	—	11 255	117 161	12 575	11 213	5 276	14	29 079	—	5 011	10 042	1 012	11 054	63
62 XII	13 412	8 138	181	—	804	9 129	1 141	924	472	1	2 537	—	397	839	100	939	XII 62
63 I	15 722	9 500	214	—	1 033	10 746	1 273	1 155	518	1	2 947	—	505	949	121	1 069	I 63
II	13 869	8 284	183	—	906	9 373	1 211	1 069	500	1	2 781	—	438	815	82	897	II
III	12 051	8 983	189	—	1 007	10 178	—	—	65	1	66	—	457	862	83	945	III
IV	13 796	8 593	213	—	938	9 744	990	817	468	1	2 277	—	423	854	87	941	IV
V	15 030	9 099	214	—	963	10 276	1 225	1 100	565	1	2 891	—	479	890	86	976	V
VI	12 756	7 604	184	—	852	8 641	1 059	1 019	492	1	2 572	—	381	715	76	791	VI
VII	14 035	8 635	207	—	1 004	9 846	1 085	1 095	393	2	2 575	—	407	752	63	814	VII
VIII	12 992	8 116	186	—	956	9 258	1 056	777	329	1	2 163	—	357	753	72	825	VIII
IX	13 286	8 086	181	—	922	9 189	1 048	924	455	1	2 428	—	418	785	77	862	IX
X	15 382	9 312	211	—	1 003	10 527	1 285	1 149	519	1	2 955	—	449	917	90	1 007	X
XI	14 449	8 820	201	—	906	9 928	1 181	1 142	481	1	2 805	—	360	843	89	932	XI
XII	13 848	8 516	174	—	765	9 455	1 161	966	492	1	2 619	—	335	907	87	995	XII
64 I	15 977	9 812	213	—	973	10 998	1 265	1 221	526	1	3 013	—	440	962	91	1 053	I 64
II	14 044	8 427	184	—	929	9 541	1 151	1 149	501	1	2 802	—	367	843	79	922	II
III	14 106	8 540	175	—	928	9 644	1 071	1 113	494	1	2 678	—	425	859	74	933	III
IV	15 211	9 226	120	—	970	10 316	1 243	1 247	537	1	3 028	—	418	855	78	1 033	IV
V	12 869	7 776	103	—	788	8 667	1 115	1 077	477	1	2 670	—	355	746	66	811	V
VI	14 138	8 509	101	—	877	9 487	1 225	1 197	489	1	2 912	—	415	852	69	921	VI
VII	13 428	8 769	106	—	902	9 777	806	829	376	1	2 012	—	407	761	52	812	VII
VIII	12 158	7 746	98	—	808	8 652	964	720	282	1	1 967	—	345	746	62	808	VIII
IX	13 860	8 394	105	—	861	9 360	1 137	1 154	485	1	2 776	—	409	827	65	892	IX
X	14 816	8 900	142	—	920	9 962	1 308	1 231	534	1	3 073	—	430	827	71	898	X
XI	8 787	8 787	136	—	849	9 771	—	—	—	—	—	—	449	836	75	911	XI

2 — Production du groupe VII (Flambants secs)

61	6 819	—	—	—	3 465	3 465	—	1 995	629	36	2 660	694	—	—	—	—	61
62	6 907	—	—	—	3 476	3 476	—	2 122	614	28	2 765	667	—	—	—	—	62
63	6 736	—	—	—	3 660	3 660	—	1 951	547	6	2 504	571	—	—	—	—	63
62 XII	550	—	—	—	288	288	—	165	45	2	213	49	—	—	—	—	XII 62
63 I	640	—	—	—	330	330	—	192	58	3	253	57	—	—	—	—	I 63
II	551	—	—	—	283	283	—	174	51	2	227	40	—	—	—	—	II
III	368	—	—	—	314	314	—	—	7	1	8	46	—	—	—	—	III
IV	519	—	—	—	286	286	—	142	45	—	188	45	—	—	—	—	IV
V	588	—	—	—	298	298	—	186	51	—	237	53	—	—	—	—	V
VI	510	—	—	—	248	248	—	169	47	—	217	45	—	—	—	—	VI
VII	544	—	—	—	314	314	—	130	50	—	180	50	—	—	—	—	VII
VIII	554	—	—	—	293	293	—	170	45	—	215	47	—	—	—	—	VIII
IX	591	—	—	—	311	311	—	188	44	—	233	47	—	—	—	—	IX
X	691	—	—	—	373	373	—	212	53	—	265	53	—	—	—	—	X
XI	623	—	—	—	323	323	—	206	48	—	253	46	—	—	—	—	XI
XII	556	—	—	—	286	286	—	181	48	—	228	42	—	—	—	—	XII
64 I	676	—	—	—	351	351	—	231	53	—	284	40	—	—	—	—	I 64
II	627	—	—	—	321	321	—	217	52	—	268	38	—	—	—	—	II
III	629	—	—	—	342	342	—	206	49	—	255	32	—	—	—	—	III
IV	706	—	—	—	371	371	—	229	53	—	282	53	—	—	—	—	IV
V	570	—	—	—	294	294	—	192	46	—	238	38	—	—	—	—	V
VI	664	—	—	—	353	353	—	226	49	—	276	36	—	—	—	—	VI
VII	647	—	—	—	377	377	—	174	50	—	224	46	—	—	—	—	VII
VIII	493	—	—	—	330	330	—	114	13	—	128	35	—	—	—	—	VIII
IX	663	—	—	—	359	359	—	220	49	—	268	36	—	—	—	—	IX
X	707	—	—	—	376	376	—	249	50	—	299	31	—	—	—	—	X
XI	—	—	—	—	327	—	—	—	—	—	—	39	—	—	—	—	XI

PRODUKTIE VAN STEENKOLEN

Produktie naar groepen

1 Groepen V en VI (Verkooksbare kolen)

2 Groep VII (Gasvlamkolen)

PRODUZIONE DI CARBON FOSSILE

Produzione per gruppi di categorie

1 Gruppi V e VI (Carboni adatti alla cokificazione)

2 Gruppo VII (Secco a lungo flamma)

Siehe „Anmerkungen“ — Voir „Observations“ — Zie „Opmerkingen“ — Vedi „Osservazioni“

AUSTAUSCH VON STEINKOHLE

Bezüge - Einfuhr

- 1 Bezüge aus der Gemeinschaft
- 2 Bezüge aus Deutschland (B.R.)
- 3 Bezüge aus Frankreich
- 4 Bezüge aus den Niederlanden

ECHANGES DE HOUILLE

Réceptions - Importations

- 1 Réceptions en provenance de la Communauté
- 2 Réceptions en provenance d'Allemagne (R.F.)
- 3 Réceptions en provenance de France
- 4 Réceptions en provenance des Pays-Bas

1 000

	Gemeinschaft Communauté	Deutschland (B.R.)	France	Italia	Niederland	Belgique België	Luxembour	Gemeinschaft Communauté	Deutschland (B.R.)	France	Italia	Niederland	Belgique België	Luxembour	
	1 — Réceptions en provenance de la Communauté							2 — Réceptions en provenance d'Allemagne (R.F.)							
1961	19 796	1 171	7 973	3 296	3 932	3 213	211	14 438	—	6 314	2 796	3 008	2 176	143	1961
1962	19 803	1 232	7 823	2 528	4 583	3 433	204	14 567	—	6 185	2 027	3 820	2 394	141	1962
1963	18 552	1 425	8 119	1 185	4 089	3 534	200	13 788	—	6 159	1 145	3 784	2 550	150	1963
1962 XII	1 566	88	600	175	384	302	18	1 174	—	472	153	320	218	11	XII 1962
1963	I	1 225	89	584	120	220	18	942	—	471	101	213	144	13	I 1963
	II	1 219	125	564	94	178	17	902	—	445	92	175	178	12	II
	III	1 796	101	877	133	366	17	1 373	—	663	132	347	218	13	III
1963	IV	1 901	144	864	180	398	20	1 413	—	628	180	372	217	15	IV
	V	1 735	142	721	93	434	18	1 320	—	555	92	414	245	14	V
	VI	1 436	122	583	56	360	15	1 071	—	440	54	341	224	12	VI
1963	VII	1 638	126	709	76	387	17	1 245	—	561	73	361	237	13	VII
	VIII	1 543	134	638	68	375	15	1 130	—	487	65	343	224	11	VIII
	IX	1 514	112	641	107	338	15	1 118	—	502	105	297	204	10	IX
1963	X	1 552	115	677	94	350	17	1 142	—	518	92	321	199	13	X
	XI	1 444	110	622	69	319	15	1 032	—	449	67	282	222	13	XI
	XII	1 549	106	639	94	363	17	1 100	—	440	91	319	237	12	XII
1964	I	1 579	74	754	71	342	15	1 157	—	559	66	293	226	13	I 1964
	II	1 477	60	696	49	368	14	1 125	—	506	47	333	228	11	II
	III	1 351	62	642	47	312	10	1 012	—	473	46	273	212	8	III
1964	IV	1 513	94	760	47	293	12	1 121	—	590	46	244	231	10	IV
	V	1 280	82	590	42	251	12	930	—	463	38	202	218	9	V
	VI	1 357	88	616	42	287	12	971	—	475	39	228	220	9	VI
1964	VII	1 386	95	660	28	260	11	1 003	—	516	25	207	246	9	VII
	VIII	1 234	79	541	33	264	10	879	—	414	31	214	212	8	VIII
	IX	1 284	98	552	46	267	11	903	—	412	42	224	216	9	IX
1964	X	1 381	80	589	35	347	12	979	—	446	32	265	225	11	X
	XI	1 397	105	617	31	304	13	986	—	463	29	233	250	11	XI
	3 — Réceptions en provenance de France							4 — Réceptions en provenance des Pays Bas							
1961	977	641	—	32	28	251	26	2 259	352	1 104	12	—	787	4	1961
1962	1 015	663	—	35	19	278	20	2 226	397	1 059	4	—	761	4	1962
1963	746	549	—	19	6	155	17	2 310	404	1 066	5	—	829	7	1963
1962 XII	77	53	—	3	0	18	2	177	35	76	0	—	66	0	XII 1962
1963	I	81	61	—	3	1	2	139	28	74	0	—	37	1	I 1963
	II	105	89	—	2	0	2	152	26	75	0	—	50	0	II
	III	4	3	—	0	—	1	231	46	100	0	—	83	1	III
1963	IV	43	40	—	—	0	2	220	40	103	0	—	77	0	IV
	V	66	53	—	1	1	2	204	33	97	0	—	72	0	V
	VI	59	44	—	2	1	1	182	34	82	0	—	64	0	VI
1963	VII	55	38	—	2	0	1	207	37	95	1	—	74	1	VII
	VIII	67	47	—	3	1	1	197	36	86	1	—	74	0	VIII
	IX	55	37	—	2	1	1	203	36	81	0	—	84	1	IX
1963	X	77	47	—	2	1	1	189	28	87	1	—	73	1	X
	XI	68	48	—	1	1	0	180	27	84	1	—	68	1	XI
	XII	63	40	—	2	0	1	205	32	100	0	—	72	1	XII
1964	I	74	46	—	3	1	0	201	21	104	1	—	75	0	I 1964
	II	39	29	—	1	1	0	175	22	98	0	—	54	1	II
	III	41	28	—	1	3	0	162	16	90	0	—	56	0	III
1964	IV	48	31	—	2	5	0	171	24	82	0	—	65	0	IV
	V	57	34	—	3	8	0	156	21	62	0	—	73	0	V
	VI	71	37	—	2	11	0	158	16	70	1	—	71	0	VI
1964	VII	77	37	—	2	16	0	173	22	86	1	—	64	0	VII
	VIII	73	31	—	2	15	0	158	17	71	1	—	69	0	VIII
	IX	89	45	—	3	14	1	156	18	69	1	—	68	0	IX
1964	X	82	42	—	2	16	1	161	16	72	1	—	72	0	X
	XI	70	42	—	2	13	0	150	25	63	0	—	62	0	XI

UITWISSELINGEN VAN STEENKOLEN

Aanvoer - Invoer

- 1 Aanvoer uit de Gemeenschap
- 2 Aanvoer uit Duitsland (B.R.)
- 3 Aanvoer uit Frankrijk
- 4 Aanvoer uit Nederland

SCAMBI DI CARBON FOSSILE

Arrivi - Importazioni

- 1 Arrivi dalla Comunità
- 2 Arrivi dalla Germania (R.F.)
- 3 Arrivi dalla Francia
- 4 Arrivi dai Paesi Bassi

Siehe „Anmerkungen“ — Voir „Observations“ — Zie „Opmerkingen“ — Vedi „Osservazioni“

AUSTAUSCH VON STEINKOHL E

ECHANGES DE HOUILLE

Bezüge - Einfuhr

Réceptions - Importations

- 1 Bezüge aus Belgien
2 Einfuhr aus Dritten Ländern
3 Einfuhr aus U.S.A.
4 Einfuhr aus Grossbritannien

- 1 Réceptions en provenance de Belgique
2 Importations en provenance des Pays tiers
3 Importations en provenance des U.S.A.
4 Importations en provenance de Grande-Bretagne

1 000 t

	Gemeinschaft Communité	Deutschland (B.R.)	France	Italia	Nederland	België België	Luxemburg	Gemeinschaft Communité	Deutschland (B.R.)	France	Italia	Nederland	België België	Luxemburg	
1 — Réceptions en provenance de Belgique															
1961	2 124	178	555	456	896	—	39	18 598	5 449	2 361	6 751	3 207	830	—	1961
1962	1 995	173	579	462	744	—	39	22 550	6 005	2 983	8 090	4 152	1 320	—	1962
1963	1 708	473	894	16	299	—	26	32 965	6 282	7 464	9 860	5 528	3 814	16	1963
1962 XII	163	1	53	19	63	—	4	2 138	469	270	740	433	225	—	XII 1962
1963 I	63	0	39	15	6	—	3	1 937	389	198	833	404	113	—	I 1963
II	60	10	43	—	4	—	3	2 079	441	291	580	562	204	—	II
III	188	52	114	0	20	—	3	2 505	527	343	852	431	351	1	III
IV	224	64	132	—	26	—	2	2 867	631	788	798	394	250	5	IV
V	147	56	68	—	20	—	2	3 108	588	810	928	406	375	2	V
VI	125	43	62	—	18	—	2	2 644	505	638	794	348	359	1	VI
VII	131	51	53	—	25	—	2	2 930	564	744	844	447	329	2	VII
VIII	147	51	65	—	30	—	2	2 909	608	737	857	387	319	1	VIII
IX	138	38	58	—	40	—	2	3 127	564	878	855	473	356	1	IX
X	143	39	73	0	29	—	2	2 951	435	760	852	559	344	2	X
XI	162	35	88	0	37	—	2	3 006	559	665	816	574	389	2	XI
XII	180	34	99	0	44	—	3	2 901	471	612	851	541	425	1	XII
1964 I	146	6	91	0	47	—	2	2 633	539	587	708	460	339	1	I 1964
II	138	9	92	—	35	—	2	2 568	454	559	743	554	258	—	II
III	135	18	78	—	37	—	2	2 686	434	520	947	495	290	—	III
IV	173	39	88	—	44	—	2	2 586	616	482	838	420	229	1	IV
V	134	26	65	—	41	—	2	2 147	323	468	763	356	238	—	V
VI	156	34	72	—	48	—	2	2 361	512	480	735	374	259	1	VI
VII	133	36	58	—	37	—	2	2 520	485	482	836	422	294	—	VII
VIII	124	31	56	—	35	—	2	2 458	448	417	945	418	230	1	VIII
IX	135	35	71	—	28	—	1	2 420	491	475	791	403	259	1	IX
X	158	21	71	0	65	—	1	2 524	509	523	717	570	206	—	X
XI	187	37	91	—	58	—	1	2 376	519	429	736	477	215	0	XI
3 — Importations en provenance des Etats Unis															
1961	11 734	4 323	649	4 427	1 668	668	—	2 527	542	414	113	1 324	134	—	1961
1962	14 291	4 933	778	5 407	2 250	923	—	3 099	490	791	101	1 445	273	—	1962
1963	20 250	5 066	2 577	7 233	3 267	2 103	5	5 626	600	2 124	136	1 607	1 148	12	1963
1962 XII	1 320	359	84	485	263	129	—	338	57	97	17	118	50	—	XII 1962
1963 I	1 381	345	71	615	285	65	—	204	18	47	12	86	40	—	I 1963
II	1 387	364	103	360	451	109	—	272	50	79	10	76	57	—	II
III	1 642	417	144	655	245	182	—	435	61	120	11	136	107	1	III
IV	1 855	527	394	608	217	104	4	483	50	218	—	125	89	1	IV
V	1 841	474	292	714	194	167	—	576	64	201	9	162	137	2	V
VI	1 605	412	207	622	160	204	—	472	51	165	3	136	117	1	VI
VII	1 622	433	184	593	220	192	0	535	50	228	—	157	98	2	VII
VIII	1 707	478	160	646	218	205	0	526	49	256	18	119	84	1	VIII
IX	1 953	474	313	680	275	210	0	505	40	229	—	146	90	1	IX
X	1 701	322	261	605	317	195	0	612	57	215	44	177	117	1	X
XI	1 835	473	222	557	346	236	—	525	48	211	13	143	109	2	XI
XII	1 722	346	225	578	339	234	—	479	63	155	16	143	102	1	XII
1964 I	1 740	469	249	512	284	225	0	384	38	105	4	108	129	1	I 1964
II	1 600	376	178	602	314	130	—	417	48	133	12	136	89	—	II
III	1 721	358	137	739	346	141	—	418	61	129	10	122	96	—	III
IV	1 707	519	138	671	245	134	—	345	68	76	—	128	72	1	IV
V	1 307	232	142	588	220	126	—	315	63	68	10	94	79	—	V
VI	1 566	421	168	590	244	143	—	331	66	87	—	108	70	1	VI
VII	1 681	378	202	662	259	181	—	318	46	56	4	120	91	—	VII
VIII	1 689	364	177	723	281	143	—	271	29	52	14	106	70	1	VIII
IX	1 569	400	161	572	264	172	—	308	48	92	6	106	55	1	IX
X	1 605	404	194	528	379	100	—	358	66	86	—	126	80	—	X
XI	1 549	424	151	545	317	112	—	323	48	88	4	105	78	0	XI
4 — Importations en provenance de Grande-Bretagne															

UITWISSELINGEN VAN STEENKOLEN

SCAMBI DI CARBON FOSSILE

Aanvoer - Invoer

Arrivi - Importazioni

- 1 Aanvoer uit België
2 Invoer uit Derde landen
3 Invoer uit de U.S.A.
4 Invoer uit Groot-Brittannië

- 1 Arrivi dal Belgio
2 Importazioni dai Paesi terzi
3 Importazioni dagli Stati Uniti
4 Importazioni dalla Gran Bretagna

Sieve „Anmerkungen“ — Voir „Observations“ — Zie „Opmerkingen“ — Vedi „Osservazioni“

AUSTAUSCH VON STEINKOHLE
Einfuhr-Bestände bei den Importeuren

ECHANGES DE HOUILLE
Importations-Stocks chez les importateurs

- 1 Einfuhr aus Polen
2 Einfuhr aus der U.d.S.S.R.
3 Einfuhr aus anderen Ländern
4 Bestände bei den Importeuren (JE bzw. ME)

- 1 Importations en provenance de Pologne
2 Importations en provenance d'U.R.S.S.
3 Importations en provenance d'autres pays
4 Stocks chez les importateurs (en fin de période)

1 000 t

	Gemeinschaft Communité	Deutschland (B.R.)	France	Italia	Niederland	Belgique België	Luxembour	Gemeinschaft Communité	Deutschland (B.R.)	France	Italia	Niederland	Belgique België	Luxembour	
	1 — Importations en provenance de Pologne							2 — Importations en provenance d'U.R.S.S.							
1961	1 778	390	225	1 014	151	—	—	1 884	45	932	854	32	20	—	1961
1962	1 840	408	226	991	215	—	—	2 360	16	947	1 200	131	66	—	1962
1963	1 759	397	361	784	213	4	—	3 922	30	1 836	1 315	318	423	—	1963
1962 XII	179	44	32	92	11	—	—	190	6	38	109	16	22	—	XII 1962
1963 I	147	24	10	105	7	—	—	132	—	54	60	11	7	—	I 1963
1963 II	108	24	4	75	4	—	—	186	2	46	94	18	27	—	II 1963
1963 III	92	48	—	39	5	—	—	255	—	42	137	32	44	—	III 1963
1963 IV	93	47	4	30	13	—	—	318	5	98	136	38	40	—	IV 1963
1963 V	167	41	25	82	19	—	—	384	7	214	105	18	40	—	V 1963
1963 VI	108	31	35	17	25	—	—	361	10	180	116	27	28	—	VI 1963
1963 VII	144	33	26	73	13	—	—	439	3	230	142	28	35	—	VII 1963
1963 VIII	185	36	49	78	22	—	—	395	3	228	108	25	30	—	VIII 1963
1963 IX	187	26	95	49	17	—	—	359	—	218	77	28	36	—	IX 1963
1963 X	186	28	59	71	28	—	—	369	—	196	111	33	29	—	X 1963
1963 XI	165	31	37	63	34	—	—	374	7	164	134	29	40	—	XI 1963
1963 XII	177	29	17	102	24	4	—	362	3	168	93	31	67	—	XII 1963
1964 I	127	28	28	52	19	—	—	269	4	136	72	26	32	—	I 1964
1964 II	86	28	21	24	14	—	—	326	2	161	69	63	31	—	II 1964
1964 III	111	11	37	38	21	5	—	278	3	123	129	6	17	—	III 1964
1964 IV	154	24	61	39	24	6	—	273	4	151	91	11	17	—	IV 1964
1964 V	97	20	44	12	19	3	—	349	7	176	132	21	14	—	V 1964
1964 VI	84	12	25	31	13	3	—	276	—	164	92	5	15	—	VI 1964
1964 VII	99	16	40	16	24	4	—	329	4	167	125	18	15	—	VII 1964
1964 VIII	108	23	51	15	11	8	—	281	3	108	147	17	6	—	VIII 1964
1964 IX	165	29	62	56	11	7	—	306	—	144	128	11	23	—	IX 1964
1964 X	153	35	53	43	22	—	—	306	3	161	90	30	23	—	X 1964
1964 XI	159	30	55	49	17	8	—	250	4	117	96	17	16	—	XI 1964
	3 — Importations en provenance d'autres pays							4 — Stocks chez les importateurs (en fin de période)							
1961	674	149	141	343	33	8	—	4 784	194	4 188	.	.	17	.	1961
1962	960	157	242	392	112	57	—	5 047	156	4 594	.	.	23	.	1962
1963	1 407	189	566	393	122	136	—	2 129	87	1 634	.	.	61	.	1963
1962 XII	111	3	20	38	26	25	—	5 047	156	4 594	.	.	23	.	XII 1962
1963 I	72	2	16	41	14	—	—	4 581	97	4 281	.	.	4	.	I 1963
1963 II	126	1	59	41	14	11	—	4 092	45	3 887	.	.	11	.	II 1963
1963 III	80	2	38	9	13	18	—	3 479	17	3 285	.	.	27	.	III 1963
1963 IV	118	2	74	24	1	17	—	3 082	37	2 845	.	.	34	.	IV 1963
1963 V	141	2	77	18	13	31	—	2 880	42	2 632	.	.	29	.	V 1963
1963 VI	99	2	51	35	1	10	—	2 733	37	2 449	.	.	42	.	VI 1963
1963 VII	190	45	76	37	29	3	—	2 639	44	2 312	.	.	46	.	VII 1963
1963 VIII	97	42	44	8	3	1	—	2 625	45	2 285	.	.	30	.	VIII 1963
1963 IX	122	23	24	49	7	19	—	2 523	50	2 162	.	.	36	.	IX 1963
1963 X	83	28	29	20	3	3	—	2 308	44	1 960	.	.	28	.	X 1963
1963 XI	106	1	31	48	21	5	—	2 214	49	1 854	.	.	29	.	XI 1963
1963 XII	163	29	48	63	3	19	—	2 129	77	1 634	.	.	61	.	XII 1963
1964 I	164	1	69	68	23	3	—	2 058	80	1 539	.	.	64	.	I 1964
1964 II	140	1	67	36	28	8	—	2 062	78	1 478	.	.	83	.	II 1964
1964 III	157	1	93	32	0	31	—	2 050	45	1 463	.	.	121	.	III 1964
1964 IV	106	1	56	37	12	—	—	2 156	56	1 546	.	.	123	.	IV 1964
1964 V	79	1	38	21	3	16	—	2 155	51	1 524	.	.	131	.	V 1964
1964 VI	103	13	36	23	4	27	—	2 093	52	1 493	.	.	147	.	VI 1964
1964 VII	94	41	19	30	1	3	—	2 167	43	1 573	.	.	165	.	VII 1964
1964 VIII	110	29	29	46	3	3	—	2 326	38	1 705	.	.	139	.	VIII 1964
1964 IX	73	14	16	29	12	2	—		34	.	.	.	136	.	IX 1964
1964 X	102	1	30	56	12	3	—		43	X 1964
1964 XI	115	13	18	59	17	8	—			XI 1964

UITWISSELINGEN VAN STEENKOLEN
Invoer-Voorraden bij de importeurs

SCAMBI DI CARBON FOSSILE
Importazioni-Stocks presso gli importatori

- 1 Invoer uit Polen
2 Invoer uit de U.S.S.R.
3 Invoer uit andere landen
4 Voorraden bij de importeurs (einde tijdvak)

- 1 Importazioni dalla Polonia
2 Importazioni dall'U.R.S.S.
3 Importazioni dagli altri paesi
4 Stocks presso gli importatori (fine periodo)

Siehe „Anmerkungen“ — Voir „Observations“ — Zie „Opmerkingen“ — Vedi „Osservazioni“

AUSTAUSCH VON STEINKOHL E

ECHANGES DE HOUILLE

Lieferungen

- 1 Lieferungen an die Gemeinschaft
- 2 Lieferungen nach Deutschland (B.R.)
- 3 Lieferungen nach Frankreich
- 4 Lieferungen nach Italien
- 5 Lieferungen in die Niederlande
- 6 Lieferungen nach Belgien

- 1 Livraisons à la Communauté
- 2 Livraisons à l'Allemagne (R.F.)
- 3 Livraisons à la France
- 4 Livraisons à l'Italie
- 5 Livraisons aux Pays-Bas
- 6 Livraisons à la Belgique

Livraisons

1 000 t

	Gemeinschaft Communité	Deutschland (B.R.)	France	Niederland	Belgique	Gemeinschaft Communité	Deutschland (B.R.)	France	Niederland	Belgique	Gemeinschaft Communité	Deutschland (B.R.)	France	Niederland	Belgique	
	1 — Livraisons à la Communauté					2 — Livraisons à l'Allemagne (R.F.)					3 — Livraisons à la France					
1961	19 635	14 213	973	2 278	2 171	1 150	—	645	328	177	7 948	6 286	—	1 095	567	1961
1962	19 254	14 144	1 003	2 245	1 863	1 201	—	674	363	164	7 755	6 130	—	1 057	567	1962
1963	17 912	13 299	716	2 276	1 621	1 402	—	544	375	483	8 229	6 270	—	1 066	893	1963
1962 XII	1 415	1 051	67	165	132	82	—	49	31	2	599	479	—	68	53	XII 1962
1963 I	1 187	921	69	151	46	87	—	57	29	1	581	472	—	69	39	I 1963
II	1 178	857	101	157	63	133	—	89	26	17	563	444	—	78	41	II
III	1 810	1 388	3	223	196	99	—	3	41	55	902	679	—	105	118	III
IV	1 797	1 331	39	206	222	133	—	35	31	67	875	645	—	98	132	IV
V	1 672	1 248	65	213	146	140	—	53	37	50	743	565	—	101	76	V
VI	1 439	1 080	58	179	122	122	—	45	29	47	588	453	—	81	54	VI
VII	1 574	1 186	54	200	134	135	—	39	39	57	705	565	—	88	51	VII
VIII	1 491	1 104	61	189	136	123	—	44	37	42	670	513	—	89	68	VIII
IX	1 411	1 051	58	183	118	107	—	40	28	40	637	504	—	79	54	IX
X	1 523	1 118	75	191	139	115	—	49	23	42	691	523	—	93	75	X
XI	1 444	1 045	71	179	149	115	—	50	27	39	644	475	—	85	84	XI
XII	1 386	970	63	204	149	94	—	40	28	26	632	433	—	100	99	XII
1964 I	1 506	1 088	74	201	144	67	—	46	21	2	747	544	—	106	97	I 1964
II	1 465	1 078	39	167	181	59	—	30	19	10	708	513	—	100	95	II
III	1 342	987	43	168	145	69	—	30	16	23	667	492	—	96	79	III
IV	1 479	1 095	53	163	169	92	—	32	20	40	742	581	—	76	85	IV
V	1 257	916	58	151	132	74	—	35	20	19	596	466	—	63	67	V
VI	1 305	910	70	163	162	93	—	38	18	37	608	464	—	71	73	VI
VII	1 321	957	71	168	125	92	—	38	19	35	647	507	—	86	54	VII
VIII	1 189	842	70	145	133	83	—	32	14	37	550	420	—	73	57	VIII
IX	1 245	869	85	155	135	93	—	46	17	30	560	418	—	68	74	IX
X	1 338	966	74	154	143	87	—	42	17	28	611	465	—	71	75	X
XI	1 349	958	65	160	166	108	—	41	23	44	649	480	—	74	95	XI
	4 — Livraisons à l'Italie					5 — Livraisons aux Pays-Bas					6 — Livraisons à la Belgique					
1961	2 772	2 271	23	4	474	3 801	2 848	29	—	924	3 263	2 165	250	840	—	1961
1962	2 414	2 003	25	5	377	4 256	3 510	20	—	727	3 440	2 360	264	816	—	1962
1963	1 147	1 124	16	6	1	3 588	3 363	7	—	218	3 347	2 391	132	823	—	1963
1962 XII	98	79	2	0	17	341	282	1	—	58	278	200	13	65	—	XII 1962
1963 I	110	108	2	1	—	175	171	0	—	3	216	158	8	51	—	I 1963
II	102	100	2	0	0	147	144	0	—	3	217	157	7	53	—	II
III	195	195	—	0	0	327	306	—	—	20	271	195	—	76	—	III
IV	119	119	—	0	—	350	329	0	—	21	301	223	1	76	—	IV
V	69	67	1	0	—	393	375	1	—	18	310	227	9	74	—	V
VI	91	89	1	1	—	354	335	1	—	18	268	191	9	68	—	VI
VII	51	49	1	1	—	360	335	1	—	24	307	224	12	72	—	VII
VIII	77	75	1	1	—	322	297	1	—	24	286	209	14	63	—	VIII
IX	92	89	2	0	—	288	264	1	—	23	273	184	14	74	—	IX
X	95	93	2	0	0	311	291	1	—	19	295	198	22	74	—	X
XI	87	84	2	1	0	275	249	1	—	24	308	224	17	67	—	XI
XII	61	58	2	0	1	286	265	0	—	20	297	202	19	75	—	XII
1964 I	81	77	3	1	—	276	232	1	—	43	317	222	23	73	—	I 1964
II	49	48	1	0	—	370	294	1	—	75	265	212	7	46	—	II
III	44	43	1	0	—	280	238	2	—	40	271	206	11	54	—	III
IV	44	42	2	0	—	274	227	5	—	42	313	235	13	65	—	IV
V	42	40	1	1	—	248	198	6	—	44	285	203	15	67	—	V
VI	32	29	2	1	—	249	191	8	—	50	311	217	21	73	—	VI
VII	39	36	2	1	—	216	173	9	—	34	316	232	22	62	—	VII
VIII	39	37	1	1	—	224	175	12	—	37	285	203	25	57	—	VIII
IX	41	38	2	1	—	233	193	11	—	29	307	211	27	69	—	IX
X	36	33	2	1	—	266	217	9	—	40	325	240	21	64	—	X
XI	34	32	1	1	—	230	197	6	—	27	318	239	16	63	—	XI

UITWISSELINGEN VAN STEENKOLEN

SCAMBI DI CARBON FOSSILE

Leveringen

- 1 Leveringen aan de Gemeenschap
- 2 Leveringen naar Duitsland (B.R.)
- 3 Leveringen naar Frankrijk
- 4 Leveringen naar Italien
- 5 Leveringen naar Nederland
- 6 Leveringen naar België

- 1 Forniture alla Comunità
- 2 Forniture alla Germania (R.F.)
- 3 Forniture alla Francia
- 4 Forniture all'Italia
- 5 Forniture ai Paesi Bassi
- 6 Forniture al Belgio

Forniture

Siehe „Anmerkungen“ — Voir „Observations“ — Zie „Opmerkingen“ — Vedi „Osservazioni“

AUSTAUSCH VON STEINKOEHLE

Lieferungen - Ausfuhr

- 1 Lieferungen nach Luxemburg
- 2 Ausfuhr in Dritte Lander
- 3 Ausfuhr in die Schweiz
- 4 Ausfuhr nach : Danemark, Finnland, Norwegen, Schweden
- 5 Ausfuhr nach Osterreich
- 6 Ausfuhr in andere Lander

ECHANGES DE HOUILLE

Livraisons - Exportations

- 1 Livraisons au Luxembourg
- 2 Exportations vers les Pays tiers
- 3 Exportations vers la Suisse
- 4 Exportations vers : Danemark, Finlande, Norvege, Suede
- 5 Exportations vers l'Autriche
- 6 Exportations vers les autres pays

1 000 t

	Gemeinschaft Communite	Deutsch- land (B.R.)	France	Neder- land	Belgique Belgie	Gemeinschaft Communite	Deutsch- land (B.R.)	France	Neder- land	Belgique Belgie	Gemeinschaft Communite	Deutsch- land (B.R.)	France	Neder- land	Belgique Belgie	
	1 — Livraisons au Luxembourg					2 — Exportations vers les Pays tiers					3 — Exportations vers la Suisse					
1961	202	143	26	3	30	3 580	2 438	389	71	682	1 286	696	262	48	280	1961
1962	193	141	20	4	28	4 705	3 485	335	62	823	1 324	681	275	50	318	1962
1963	199	151	17	7	25	3 372	2 801	237	87	247	1 202	694	228	69	211	1963
1962 XII	16	11	2	0	2	333	242	23	4	64	61	39	18	4	0	XII 1962
1963 I	18	13	2	1	2	302	272	24	6	0	64	40	20	4	0	I 1963
II	16	12	2	0	2	253	221	23	4	5	52	28	20	3	0	II
III	17	13	—	1	3	279	255	0	7	17	103	90	—	5	8	III
IV	20	15	2	0	2	245	204	14	5	22	116	77	14	5	20	IV
V	18	14	2	0	2	296	230	26	7	33	134	73	25	6	30	V
VI	15	12	1	0	2	263	206	24	5	27	114	65	24	4	22	VI
VII	17	13	1	1	2	333	267	25	10	32	131	70	25	7	29	VII
VIII	15	11	1	0	2	322	254	21	11	37	120	55	21	8	36	VIII
IX	15	10	1	1	2	302	245	23	9	24	113	58	23	8	24	IX
X	17	13	1	1	2	265	215	20	8	23	96	50	19	7	20	X
XI	15	13	0	1	2	278	236	20	7	15	91	52	20	6	13	XI
XII	17	12	1	1	3	234	196	17	8	12	67	35	16	6	9	XII
1964 I	15	13	0	0	2	250	215	28	5	2	65	36	26	3	0	I 1964
II	14	11	0	1	2	238	192	39	3	4	82	43	36	2	1	II
III	10	8	0	0	2	232	182	35	4	10	75	31	33	2	9	III
IV	12	10	0	0	2	242	155	9	8	69	110	29	7	7	67	IV
V	11	9	0	0	2	271	222	10	5	34	73	28	8	3	34	V
VI	11	9	0	0	2	230	179	11	4	36	75	28	10	3	34	VI
VII	11	9	0	0	2	167	145	11	3	8	40	22	10	1	7	VII
VIII	10	8	0	0	2	210	184	8	2	16	56	33	7	1	15	VIII
IX	10	9	0	0	1	229	192	10	7	21	57	35	9	3	20	IX
X	12	11	0	0	1	250	214	7	6	23	72	39	7	4	22	X
XI	12	11	0	0	1	237	204	7	5	22	72	41	7	4	20	XI
	4 — Exportations vers le Danemark, Finlande, Norvege, Suede					5 — Exportations vers l'Autriche					6 — Exportations vers les autres pays					
1961	481	299	—	22	160	960	935	16	1	5	853	508	111	—	233	1961
1962	691	385	—	11	294	1 023	1 000	18	1	4	1 647	1 419	42	—	207	1962
1963	266	251	—	14	0	939	925	6	3	4	966	931	3	0	32	1963
1962 XII	59	18	—	—	41	89	86	3	0	0	123	99	2	—	22	XII 1962
1963 I	38	36	—	2	—	93	90	2	0	0	107	106	1	—	—	I 1963
II	9	8	—	1	—	79	76	2	0	1	111	108	1	—	3	II
III	30	28	—	1	—	83	81	0	0	2	63	56	0	0	7	III
IV	20	20	—	—	0	76	75	0	0	0	34	32	0	—	2	IV
V	30	29	—	0	—	75	74	0	0	—	57	54	0	—	3	V
VI	12	11	—	1	—	64	64	0	0	0	72	67	0	—	5	VI
VII	21	19	—	2	—	65	64	0	1	0	116	114	—	—	3	VII
VIII	35	33	—	0	—	65	64	0	1	—	102	101	—	—	1	VIII
IX	32	32	—	2	—	67	67	0	0	—	90	89	0	—	1	IX
X	18	17	—	1	—	67	67	0	0	0	84	81	0	—	2	X
XI	16	14	—	1	—	93	92	0	0	0	79	76	0	—	2	XI
XII	6	4	—	2	—	112	112	0	0	0	49	46	—	—	3	XII
1964 I	22	20	—	2	1	73	71	2	0	0	90	88	0	—	1	I 1964
II	2	1	—	1	—	45	43	2	0	0	109	105	1	—	3	II
III	14	11	—	3	—	56	55	1	0	1	87	85	1	—	1	III
IV	12	11	—	1	—	55	54	1	0	0	64	61	1	0	2	IV
V	23	20	—	3	—	66	65	1	0	0	109	109	0	—	0	V
VI	7	5	—	2	—	65	63	1	0	1	85	84	0	—	1	VI
VII	2	1	—	1	—	65	62	1	1	1	61	60	0	0	1	VII
VIII	15	14	—	1	—	60	58	1	0	1	80	80	0	—	0	VIII
IX	16	14	—	—	—	67	65	0	1	1	77	77	0	—	0	IX
X	15	12	—	2	1	79	78	0	0	1	86	86	0	—	0	X
XI	3	1	—	1	1	83	82	0	0	1	80	79	0	—	1	XI

UITWISSELINGEN VAN STEENKOLEN

Leveringen - Uitvoer

- 1 Leveringen naar Luxemburg
- 2 Uitvoer naar Derde landen
- 3 Uitvoer naar Zwitserland
- 4 Uitvoer naar : Denemarken, Finland, Noorwegen, Zweden
- 5 Uitvoer naar Oostenrijk
- 6 Uitvoer naar andere landen

SCAMBI DI CARBON FOSSILE

Forniture - Esportazioni

- 1 Forniture al Lussemburgo
- 2 Esportazioni verso i Paesi terzi
- 3 Esportazioni verso la Svizzera
- 4 Esportazioni verso : Danimarca, Finlandia, Norvegia, Svezia
- 5 Esportazioni verso l'Austria
- 6 Esportazioni verso gli altri paesi

Siehe „Anmerkungen“ — Voir „Observations“ — Zie „Opmerkingen“ — Vedi „Osservazioni“

BESTÄNDE AN STEINKOHLE BEI DEN ZECHEN

STOCKS DE HOUILLE AUX MINES

1 Gesamtbestände (JE bzw. ME)

1 Stocks totaux (en fin de période)

2 Haldenbestände insgesamt (JE bzw. ME)

2 Stocks à terre, toutes sortes (en fin de période)

1 000 t

(A) t = t; (B) t SKE

(A) t = t; (B) tec

	Gemeinschaft Communité	Deutschland (B.R.)						France					Italia	Nederland	Belgique/België			
		Ruhr	Aachen	Niedersachsen	Saar	Kleinzechen	Total	Nord-P.d.C.	Lorraine	Centre-Midi	Petites mines	Total			Campine Kempen	Sud Zuiden	Total	
		A	B	B	A			A	A	A	A	A			A	A	A	
1 — Stocks totaux aux mines (en fin de période)																		
62	16 720	4 089	256	661	1 139	6 146	2 614	3 586	2 347	3	8 556	43	537	476	874	1 351	62	
63	10 885	2 353	129	659	635	3 776	1 938	2 530	1 650	5	6 123	68	378	171	283	454	63	
64	17 009	7 025	291	795	511	8 622	1 416	2 684	1 625	9	5 734	70	898	686	782	1 468	64	
63 I	16 283	4 261	229	688	1 043	6 221	2 482	3 483	2 111	2	8 078	54	551	450	844	1 294	I 63	
II	14 848	3 870	188	701	837	5 596	2 272	3 238	1 899	3	7 052	58	542	396	761	1 158	II	
III	13 168	3 290	176	699	701	4 866	1 886	3 080	1 733	1	6 701	68	481	306	668	974	III	
IV	12 441	2 883	187	677	652	4 399	1 981	2 982	1 729	1	6 693	80	422	243	524	766	IV	
V	12 707	3 111	198	657	666	4 632	1 981	2 937	1 791	2	6 711	92	468	248	477	726	V	
VI	12 030	2 686	180	647	679	4 192	1 902	2 882	1 852	2	6 613	94	426	203	428	631	VI	
VII	12 139	2 823	186	647	729	4 384	1 977	2 825	1 820	2	6 623	60	423	181	382	563	VII	
VIII	11 869	2 584	165	655	730	4 133	2 085	2 806	1 834	3	6 728	61	403	148	321	473	VIII	
IX	11 320	2 351	140	644	709	3 844	1 969	2 695	1 790	3	6 457	50	441	161	300	460	IX	
X	15 537	2 581	157	649	755	4 141	1 974	2 625	1 722	4	6 325	51	488	172	294	446	X	
XI	11 546	2 515	142	646	739	4 042	2 062	2 654	1 698	4	6 418	56	478	187	293	481	XI	
XII	10 885	2 353	129	659	635	3 776	1 938	2 530	1 650	5	6 123	68	378	171	283	454	XII	
64 I	11 554	3 135	143	696	593	4 567	1 782	2 452	1 549	6	5 788	74	441	299	293	592	I 64	
II	11 970	3 611	177	700	595	5 084	1 648	2 366	1 495	6	5 514	84	470	397	329	726	II	
III	12 802	4 188	209	709	649	5 755	1 534	2 413	1 488	7	5 443	90	514	481	420	901	III	
IV	14 854	5 408	266	719	679	7 072	1 702	2 600	1 634	8	5 944	101	571	569	485	1 055	IV	
V	15 887	5 419	245	714	634	7 011	1 749	2 704	1 735	8	6 195	102	557	580	522	1 102	V	
VI	16 400	6 102	243	712	688	7 744	1 922	2 831	1 792	9	6 554	107	650	638	582	1 220	VI	
VII	17 231	6 868	233	708	714	8 524	1 857	2 813	1 714	8	6 392	132	705	704	591	1 295	VII	
VIII	16 764	6 563	222	696	698	8 180	1 865	2 701	1 682	8	6 256	115	698	713	610	1 323	VIII	
IX	16 911	6 711	221	696	669	8 297	1 772	2 705	1 649	8	6 134	99	803	717	662	1 379	IX	
X	17 368	6 949	253	719	656	8 577	1 689	2 863	1 689	7	6 248	95	855	677	707	1 384	X	
XI	17 360	6 973	282	742	602	8 599	1 628	2 884	1 676	7	6 194	80	900	646	735	1 381	XI	
XII	17 009	7 025	291	795	511	8 622	1 416	2 684	1 625	9	5 734	70	898	686	782	1 468	XII	
2 — Stocks à terre, toutes sortes (en fin de période)																		
61	23 257	4 836	391	546	1 475	7 248	3 341	4 313	3 528	—	11 183	2	460	1 485	2 762	4 247	61	
62	15 073	3 148	220	657	1 101	5 126	2 297	3 569	2 291	—	8 156	8	463	426	832	1 258	62	
63	8 887	1 220	68	649	444	2 381	1 688	2 482	1 601	—	5 772	17	292	128	253	381	63	
62 XII	15 073	3 148	220	657	1 101	5 126	2 297	3 569	2 291	—	8 156	8	463	426	832	1 258	XII 62	
63 I	14 159	3 267	187	683	657	4 795	2 160	3 433	2 045	—	7 638	8	451	406	805	1 211	I 63	
II	12 720	2 824	152	693	467	4 137	1 956	3 188	1 843	—	6 986	9	449	357	727	1 084	II	
III	11 236	2 260	116	692	358	3 426	1 680	3 053	1 706	—	6 430	11	393	271	640	912	III	
IV	10 310	1 801	106	668	323	2 899	1 713	2 915	1 677	—	6 321	11	343	200	471	679	IV	
V	10 296	1 845	100	652	340	2 937	1 676	2 861	1 734	—	6 272	14	369	207	441	648	V	
VI	10 082	1 740	100	643	361	2 844	1 676	2 816	1 774	—	6 256	14	356	161	396	557	VI	
VII	10 012	1 722	105	642	396	2 864	1 720	2 761	1 768	—	6 249	12	333	146	354	499	VII	
VIII	9 854	1 553	100	649	414	2 716	1 823	2 758	1 779	—	6 360	12	301	113	299	411	VIII	
IX	9 356	1 316	94	637	425	2 471	1 728	2 651	1 733	—	6 112	11	347	93	269	362	IX	
X	9 312	1 364	97	643	467	2 571	1 695	2 576	1 660	—	5 931	13	371	134	256	390	X	
XI	9 425	1 363	77	638	481	2 559	1 782	2 595	1 637	—	6 014	15	381	145	263	407	XI	
XII	8 887	1 220	68	649	444	2 381	1 688	2 482	1 601	—	5 772	17	292	128	253	381	XII	
64 I	9 273	1 824	68	688	397	2 977	1 495	2 392	1 488	—	5 375	20	355	241	258	499	I 64	
II	9 823	2 413	94	694	386	3 587	1 366	2 314	1 442	—	5 121	22	407	343	293	636	II	
III	10 710	3 047	137	700	415	4 300	1 306	2 357	1 403	—	5 066	23	455	428	384	812	III	
IV	12 322	3 952	179	705	414	5 250	1 409	2 542	1 573	—	5 523	25	497	513	449	962	IV	
V	12 834	4 165	182	703	393	5 443	1 516	2 639	1 637	—	5 792	25	495	519	492	1 011	V	
VI	13 976	4 753	185	703	423	6 064	1 684	2 768	1 684	—	6 136	25	561	573	551	1 124	VI	
VII	14 617	5 380	185	700	442	6 708	1 626	2 759	1 641	—	6 025	28	605	631	556	1 187	VII	
VIII	14 335	5 263	160	689	369	6 482	1 636	2 652	1 630	—	5 918	31	613	647	578	1 225	VIII	
IX	14 370	5 284	156	690	371	6 501	1 531	2 642	1 601	—	5 775	30	714	647	627	1 275	IX	
X	14 671	5 520	164	711	373	6 767	1 453	2 711	1 612	—	5 776	30	740	608	669	1 227	X	
XI	14 670	5 557	176	737	366	6 835	1 365	2 699	1 597	—	5 661	31	783	582	689	1 272	XI	

STEENKOOLOVORRADEN BIJ DE MIJNEN

STOCKS DI CARBON FOSSILE PRESSO LE MINIERE

1 Totale steenkoolvoorraden (einde tijdvak)

1 Stocks totali (fine periodo)

2 Voorraden op grond, alle kolengrootten (einde tijdvak)

2 Stocks sul piazzale delle miniere, tutti calibri (fine periodo)

Siehe „Anmerkungen“ — Voir „Observations“ — Zie „Opmerkingen“ — Vedi „Osservazioni“

BESTÄNDE AN STEINKOHLE BEI DEN ZECHEN

Haldenbestände

1 Normalqualität: Förderkohle, Stücke, Nüsse, Feinkohle (JE bzw. ME)

2 Ballastkohle: Staubkohle, Mittelgut, Schlamm (JE bzw. ME)

(A) t = t; (B) t SKE

STOCKS DE HOUILLE AUX MINES

Stocks à terre

1 Qualités marchandes : tout-venant, criblés, classés, fines (en fin de période)

2 Bas-produits : poussier, mixte, schlamms (en fin de période)

1 000 t

(A) t = t; (B) tcc

	Ge- mein- schaft Com- mu- nauté	Deutschland (B.R.)						France					Italia	Neder- land	Belgique/België			
		Ruhr	Aachen	Nieder- sachsen	Saar	Klein- zechen	Total	Nord- P.d.C.	Lor- raine	Centre- Midi	Petites mines	Total			Cam- pine Kempen	Sud Zuiden	Total	
		A	B	B	B	A		A	A	A		A			A	B	A	
1 — Stocks à terre de houille de qualité marchande (en fin de période)																		
61	11 377	4 016	217	546	1 160	5 940	903	1 136	1 122	—	3 162	2	264	967	1 039	2 007	61	
62	6 147	2 389	96	653	650	3 788	494	593	487	—	1 574	2	353	249	197	446	62	
63	2 117	424	9	642	167	1 242	400	27	148	—	575	1	191	70	38	108	63	
62 XII	6 167	2 389	96	653	650	3 788	494	593	487	—	1 574	2	353	249	197	446	XII 62	
63 I	5 787	2 515	72	664	443	3 695	446	550	351	—	1 346	2	346	212	181	393	I 63	
II	4 740	2 080	51	676	259	3 067	360	408	231	—	997	1	346	177	148	325	II	
III	3 653	1 528	22	674	145	2 369	226	323	199	—	749	2	292	123	115	238	III	
IV	2 886	1 058	11	662	106	1 836	271	206	183	—	661	1	232	82	69	151	IV	
V	2 836	1 021	9	647	107	1 785	260	149	212	—	621	2	256	92	77	169	V	
VI	2 652	927	11	639	120	1 698	271	108	217	—	568	2	246	68	68	136	VI	
VII	2 596	917	20	636	139	1 712	283	75	186	—	543	1	226	50	60	111	VII	
VIII	2 396	752	23	638	140	1 554	328	53	183	—	564	2	192	36	46	82	VIII	
IX	2 105	514	22	632	141	1 310	290	31	166	—	486	2	236	33	36	69	IX	
X	2 262	535	28	634	173	1 370	331	24	170	—	525	2	263	66	37	102	X	
XI	2 377	546	9	635	181	1 371	414	32	163	—	609	1	274	83	40	123	XI	
XII	2 117	424	9	642	167	1 242	400	27	148	—	575	1	191	70	38	108	XII	
64 I	2 707	1 016	6	666	34	1 722	352	29	139	—	520	2	240	180	44	224	I 64	
II	3 562	1 616	39	675	43	2 373	345	21	176	—	542	2	286	266	91	358	II	
III	4 704	2 262	83	686	75	3 106	443	61	242	—	746	2	323	344	178	522	III	
IV	5 847	3 143	122	680	74	4 019	334	157	362	—	853	1	334	389	231	620	IV	
V	6 220	3 368	125	676	56	4 223	381	184	423	—	989	1	337	388	277	665	V	
VI	7 254	3 920	129	677	83	4 808	517	261	475	—	1 253	1	407	442	338	780	VI	
VII	7 971	4 521	130	672	102	5 425	504	267	455	—	1 226	2	458	496	360	856	VII	
VIII	7 954	4 395	131	665	111	5 302	559	248	467	—	1 275	5	463	511	392	903	VIII	
IX	8 112	4 417	135	660	129	5 341	497	273	453	—	1 223	4	569	523	439	961	IX	
X	8 407	4 673	152	671	166	5 662	485	337	451	—	1 273	4	594	490	468	958	X	
XI												5	617	466	487	953	XI	
2 — Stocks à terre de houille, bas-produits, en fin de période																		
61	11 685	720	174	—	297	1 190	2 388	3 177	2 378	—	7 943	1	196	518	1 723	2 241	61	
62	8 855	750	124	—	450	1 324	1 802	2 976	1 768	—	6 546	5	110	177	635	812	62	
63	6 650	727	58	—	275	1 060	1 289	2 455	1 413	—	5 157	16	101	58	214	273	63	
62 XII	8 855	750	124	—	450	1 324	1 802	2 976	1 768	—	6 546	5	110	177	635	812	XII 62	
63 I	8 303	741	116	—	211	1 067	1 714	2 883	1 656	—	6 253	7	105	178	624	819	I 63	
II	7 908	733	101	—	206	1 039	1 596	2 780	1 569	—	5 945	7	107	180	579	759	II	
III	7 400	590	94	—	201	895	1 454	2 730	1 478	—	5 662	9	109	148	525	673	III	
IV	7 359	718	95	—	215	1 028	1 441	2 724	1 466	—	5 632	10	111	126	402	527	IV	
V	7 319	715	91	—	232	1 038	1 417	2 712	1 494	—	5 624	18	113	114	364	479	V	
VI	7 298	713	89	—	241	1 042	1 441	2 707	1 530	—	5 661	12	110	93	328	421	VI	
VII	7 284	711	85	—	257	1 053	1 438	2 686	1 550	—	5 674	11	107	95	294	389	VII	
VIII	7 327	717	77	—	272	1 066	1 496	2 704	1 562	—	5 762	10	109	76	253	329	VIII	
IX	7 130	720	71	—	282	1 074	1 438	2 621	1 534	—	5 593	9	111	60	233	293	IX	
X	6 938	739	70	—	293	1 101	1 364	2 552	1 466	—	5 382	11	109	69	219	288	X	
XI	6 924	728	68	—	297	1 092	1 368	2 562	1 449	—	5 380	14	108	62	223	285	XI	
XII	6 650	727	58	—	275	1 060	1 289	2 455	1 413	—	5 157	16	101	58	214	273	XII	
64 I	6 429	727	62	—	363	1 153	1 143	2 363	1 314	—	4 820	18	115	60	215	275	I 64	
II	6 133	716	55	—	343	1 114	1 020	2 292	1 238	—	4 551	20	122	76	202	278	II	
III	5 918	706	54	—	340	1 100	863	2 296	1 161	—	4 320	21	132	84	206	291	III	
IV	6 335	722	57	—	340	1 119	1 074	2 385	1 182	—	4 842	23	149	124	219	343	IV	
V	6 540	734	57	—	340	1 130	1 135	2 455	1 232	—	4 821	24	158	131	214	345	V	
VI	6 663	764	56	—	340	1 159	1 167	2 506	1 248	—	4 921	24	154	132	212	344	VI	
VII	6 613	790	55	—	340	1 185	1 121	2 492	1 203	—	4 816	26	147	135	197	332	VII	
VIII	6 403	801	30	—	259	1 089	1 076	2 404	1 142	—	4 622	26	151	137	186	322	VIII	
IX	6 183	810	21	—	242	1 073	1 034	2 369	1 127	—	4 531	26	145	125	189	314	IX	
X	6 078	796	12	—	207	1 016	968	2 375	1 138	—	4 481	26	147	118	201	318	X	
XI												26	166	116	202	318	XI	

STEENKOOLOVOORRADEN BIJ DE MIJNEN

Voorraden op grond

1 Handelskwaliteit: schachtkolen, stukken, noten, fijnkolen (einde tijdvak)

2 Minderwaardige kolen: stofkolen, mixte, slik (einde tijdvak)

STOCKS DI CARBON FOSSILE PRESSO LE MINIERE

Stocks sul piazzale

1 Qualità mercantile: tout-venant, grigliato, pezzatura, fini (fine periodo)

2 Bassi prodotti: polverone, misti, schlamms (fine periodo)

Siehe „Anmerkungen“ — Voir „Observations“ — Zie „Opmerkingen“ — Vedi „Osservazioni“

BESTÄNDE AN STEINKOHLE BEI DEN VERBRAUCHERN

- 1 Ingesamt (JE bzw. ME)
- 2 Kokereien
- 3 Briquetfabriken
- 4 Gaswerke
- 5 Öffentliche Elektrizitätswerke
- 6 Eisenbahnen
- 7 Eisenschaffende Industrie
- 8 Übrige Industrie

STOCKS DE HOUILLE CHEZ LES CONSOMMATEURS

- 1 Total (en fin de période)
- 2 Cokeries
- 3 Fabriques d'agglomérés
- 4 Usines à gaz
- 5 Centrales électriques publiques
- 6 Chemins de fer
- 7 Industrie sidérurgique
- 8 Autres industries

1 000 t

	Gemeinschaft Communauté	Deutschland (B.R.)	France	Belgique België	Gemeinschaft Communauté	Deutschland (B.R.)	France	Belgique België	Gemeinschaft Communauté	Deutschland (B.R.)	France	Belgique België	Gemeinschaft Communauté	Deutschland (B.R.)	France		
	1 — Stocks total				2 — Stocks aux cokeries				3 — Stocks aux fabriques d'agglomérés				4 — Stocks aux usines à gaz				
1961	15 161	5 832	5 412	1 560	1 950	373	720	396	294	27	260	2	909	666	51	1961	
1962	12 873	5 101	3 962	1 447	1 940	325	567	383	249	11	227	5	773	599	27	1962	
1963	17 810	7 093	6 323	1 586	2 053	366	594	487	402	44	334	6	1 093	864	19	1963	
1962 XI	14 506	5 851	4 499	1 501	2 187	390	692	401	245	12	221	5	971	754	32	XI 1962	
XII	12 873	5 101	3 902	1 447	1 940	325	567	383	249	11	227	5	773	599	27	XII	
1963 I	11 003	4 217	3 483	1 228	1 697	234	555	291	130	5	116	4	709	551	21	I 1963	
II	9 877	3 765	3 080	1 172	1 458	211	491	278	91	1	83	1	624	478	21	II	
III	9 722	4 096	1 963	1 238	1 378	262	334	287	85	5	66	10	660	503	17	III	
IV	10 505	4 519	2 514	1 305	1 610	263	458	282	160	4	137	13	680	509	23	IV	
V	12 412	5 193	3 385	1 416	1 856	260	549	328	229	11	197	12	841	659	30	V	
VI	13 625	5 664	4 021	1 490	1 900	269	569	363	280	22	236	14	851	666	26	VI	
VII	15 092	6 372	4 609	1 508	1 953	272	598	384	414	27	369	10	981	778	24	VII	
VIII	16 465	6 968	5 228	1 652	2 057	263	561	516	572	41	519	6	1 041	852	21	VIII	
IX	17 041	7 276	5 681	1 516	1 831	281	504	347	552	44	494	8	1 065	859	20	IX	
X	17 276	7 251	6 026	1 531	1 902	320	574	368	505	44	441	9	1 091	892	25	X	
XI	17 658	7 389	6 334	1 547	1 982	402	577	399	421	38	361	9	1 122	907	22	XI	
XII	17 810	7 093	6 323	1 586	2 053	366	594	487	402	44	334	6	1 093	864	19	XII	
1964 I	17 530	7 233	5 888	1 672	2 082	341	635	528	363	40	293	10	1 260	1 028	15	I 1964	
II	17 268	7 099	5 810	1 740	2 216	371	699	530	481	60	393	10	1 184	951	16	II	
III	17 209	6 829	5 872	1 664	2 219	314	628	483	627	59	533	10	1 092	897	13	III	
IV	17 325	6 762	6 071	1 637	2 258	325	679	469	679	69	576	9	1 102	898	14	IV	
V	17 548	6 734	6 398	1 575	2 175	292	666	435	695	81	585	7	1 052	885	12	V	
VI	18 435	7 330	6 688	1 521	2 246	332	682	411	679	79	570	11	1 139	948	11	VI	
VII	18 621	7 574	6 473	1 511	2 437	360	672	432	639	71	540	10	1 163	985	11	VII	
VIII	18 672	7 931	6 227	1 486	2 251	356	591	439	655	62	570	7	1 222	1 037	12	VIII	
IX	18 805	8 036	6 079	1 471	2 274	343	624	428	628	52	556	8	1 309	1 102	9	IX	
X	18 703	7 948	6 027	1 480	2 282	375	658	416	588	45	521	8	1 219	1 019	7	X	
	5 — Stocks aux centrales électriques publiques				6 — Stocks dans les chemins de fer				7 — Stocks dans l'industrie sidérurgique				8 — Stocks dans les autres industries				
1961	7 391	2 683	2 604	1 084	906	338	263	61	281	111	104	17	3 430	1 634	1 410	1961	
1962	6 074	2 395	1 655	1 002	650	272	225	38	330	101	161	19	2 857	1 398	1 100	1962	
1963	9 251	3 456	3 455	1 032	983	495	203	40	338	60	198	21	3 690	1 808	1 520	1963	
1962 XI	6 845	2 733	1 954	1 032	755	309	247	44	366	103	193	19	3 137	1 550	1 160	XI 1962	
XII	6 074	2 395	1 655	1 002	650	272	225	38	330	101	161	19	2 857	1 398	1 100	XII	
1963 I	4 997	1 889	1 383	880	517	218	177	33	287	90	131	20	2 666	1 230	1 100	I 1963	
II	4 425	1 600	1 173	838	460	196	148	36	305	76	164	19	2 514	1 203	1 100	II	
III	4 192	1 658	771	870	449	254	78	47	235	72	97	24	2 272	1 342	600	III	
IV	4 869	1 914	1 061	926	584	336	109	56	280	81	126	28	2 322	1 412	600	IV	
V	6 021	2 318	1 641	984	663	376	133	64	300	76	155	28	2 502	1 493	680	V	
VI	6 911	2 674	2 139	1 016	727	380	167	70	325	66	184	27	2 631	1 587	700	VI	
VII	7 780	3 104	2 498	1 027	759	369	182	61	333	56	208	26	2 872	1 766	730	VII	
VIII	8 532	3 403	2 918	1 049	811	407	184	56	331	47	215	25	3 171	1 955	810	VIII	
IX	9 060	3 557	3 234	1 081	874	404	207	56	343	49	222	24	3 516	2 082	1 000	IX	
X	9 277	3 555	3 354	1 085	908	399	215	43	338	51	217	26	3 605	1 990	1 200	X	
XI	9 658	3 663	3 544	1 070	939	419	219	43	345	58	211	26	3 691	1 902	1 400	XI	
XII	9 251	3 456	3 455	1 032	983	495	203	40	338	60	198	21	3 690	1 808	1 520	XII	
1964 I	8 922	3 490	3 140	1 071	1 037	493	210	43	336	61	195	21	3 531	1 780	1 400	I 1964	
II	8 561	3 433	2 870	1 131	978	487	233	45	342	60	199	24	3 506	1 737	1 400	II	
III	8 417	3 276	2 860	1 104	1 083	585	249	44	317	56	189	23	3 426	1 642	1 400	III	
IV	8 687	3 343	3 036	1 090	968	437	246	44	361	65	220	25	3 270	1 625	1 300	IV	
V	8 925	3 356	3 309	1 063	947	391	249	39	367	63	227	31	3 387	1 666	1 350	V	
VI	9 319	3 573	3 545	1 032	1 154	561	260	37	386	62	245	30	3 512	1 775	1 375	VI	
VII	9 342	3 705	3 407	1 012	1 107	580	228	30	415	61	265	27	3 518	1 812	1 350	VII	
VIII	9 426	3 884	3 287	982	1 131	614	218	32	381	56	249	26	3 586	1 922	1 300	VIII	
IX	9 372	3 863	3 132	977	1 181	620	217	32	361	52	241	26	3 680	2 004	1 300	IX	
X	9 462	3 964	3 016	993	1 186	613	225	32	379	48	250	31	3 587	1 884	1 350	X	

VOORRADEN VAN STEENKOLEN BIJ DE VERBRUIKERS

- 1 Totaal (einde tijdvak)
- 2 Cokesfabrieken
- 3 Briquetfabrieken
- 4 Gasfabrieken
- 5 Openbare elektrische centrales
- 6 Spoorwegen
- 7 IJzer- en staalindustrie
- 8 Overige industrieën

STOCKS DI CARBON FOSSILE PRESSO I CONSUMATORI

- 1 Totale (fine periodo)
- 2 Cokerie
- 3 Fabbriche di agglomerati
- 4 Officine da gas
- 5 Centrali elettriche pubbliche
- 6 Ferrovie
- 7 Industria siderurgica
- 8 Altre industrie

Siehe „Anmerkungen“ — Voir „Observations“ — Zie „Opmerkingen“ — Vedi „Osservazioni“

VERBRAUCH VON STEINKOEHLE

CONSOMMATION DE HOUILLE

- 1 Inlandslieferungen insgesamt
- 2 Lieferungen insgesamt zur Veredelung
- 3 Lieferungen insgesamt an den Sektor „Industrie“
- 4 Lieferungen insgesamt an den Sektor „Verkehr“

- 1 Livraisons intérieures totales
- 2 Livraisons totales pour transformation en énergie dérivée
- 3 Livraisons totales au secteur « Industrie »
- 4 Livraisons totales au secteur « Transports »

1 000 t

	Gemeinschaft Communité	Deutsch- land (B.R.)	France	Italia	Neder- land	Belgique België	Luxem- bourg	Gemeinschaft Communité	Deutsch- land (B.R.)	France	Italia	Neder- land	Belgique België	Luxem- bourg		
1 — Livraisons intérieures totales								2 — Livraisons totales pour transformation en énergie dérivée								
1961	252 612	137 074	61 631	10 906	17 857	24 932	211	166 674	95 347	35 826	7 003	12 755	15 698	46	1961	
1962	259 934	138 895	64 557	11 377	18 559	26 342	204	173 552	97 567	38 291	7 938	12 992	16 722	42	1962	
1963	269 072	142 272	64 039	11 595	19 153	27 797	217	177 562	99 345	40 331	7 795	12 789	17 260	42	1963	
1962	IX	20 796	11 082	5 285	851	1 413	2 149	15	14 034	7 873	3 174	659	956	1 369	3	IX
	X	23 385	11 854	6 242	1 134	1 799	2 339	16	15 644	8 317	3 840	767	1 266	1 454	3	X
	XI	22 768	11 680	6 104	879	1 676	2 409	18	15 037	8 029	3 736	622	1 137	1 509	3	XI
	XII	22 562	11 864	5 751	997	1 592	2 342	18	15 039	8 234	3 540	684	1 097	1 480	3	XII
1963	I	24 102	12 898	6 219	1 059	1 550	2 358	18	15 607	8 777	3 692	741	1 011	1 386	4	I
	II	22 767	11 982	6 221	763	1 564	2 220	17	14 664	8 115	3 610	491	1 100	1 345	3	II
	III	20 354	12 570	2 620	1 028	1 655	2 463	18	13 923	8 784	1 675	776	1 119	1 565	4	III
	IV	22 694	11 932	5 760	1 000	1 594	2 382	25	15 019	8 298	3 389	751	1 077	1 501	3	IV
	V	23 547	11 937	6 402	1 056	1 642	2 490	20	15 569	8 438	3 777	730	1 086	1 535	3	V
	VI	20 823	10 688	5 612	857	1 444	2 206	16	13 842	7 625	3 290	767	961	1 396	3	VI
	VII	21 742	11 497	5 767	967	1 606	1 886	19	14 463	8 234	3 389	584	1 036	1 217	3	VII
	VIII	21 093	11 394	4 990	949	1 516	2 229	15	14 000	7 965	2 986	630	1 012	1 404	3	VIII
	IX	22 103	11 319	5 966	1 012	1 550	2 241	15	14 552	7 934	3 554	637	1 061	1 363	3	IX
	X	24 152	12 331	6 629	1 015	1 708	2 451	18	15 737	8 550	3 944	652	1 119	1 469	3	X
	XI	22 816	12 040	5 794	928	1 658	2 379	17	15 054	8 473	3 398	676	1 116	1 488	3	XI
	XII	22 879	11 684	6 059	961	1 666	2 492	17	15 132	8 153	3 624	659	1 099	1 592	5	XII
1964	I	23 986	12 490	6 646	765	1 620	2 451	16	16 210	8 956	4 011	590	1 003	1 646	4	I
	II	21 451	10 876	6 127	808	1 615	2 011	14	14 730	8 040	3 725	595	971	1 396	3	II
	III	21 169	10 972	5 541	1 015	1 632	2 000	10	14 695	8 069	3 337	800	1 134	1 352	3	III
	IV	21 622	11 397	5 665	908	1 492	2 147	13	13 961	7 642	3 331	607	1 004	1 372	4	IV
	V	19 700	10 377	5 177	830	1 311	1 993	12	13 810	7 836	3 102	617	944	1 309	4	V
	VI	20 500	10 847	5 309	829	1 444	2 058	12	14 292	8 086	3 294	585	979	1 349	3	VI
	VII	21 674	12 712	4 502	936	1 577	1 936	11	14 498	8 494	3 046	691	1 018	1 247	3	VII
	VIII	18 381	10 198	3 792	947	1 391	1 992	11	13 835	8 285	2 633	543	1 030	1 341	3	VIII
3 — Livraisons totales au secteur Industrie								4 — Livraisons totales au secteur Transports								
1961	36 093	18 431	12 275	1 423	1 167	2 749	50	11 528	7 271	2 533	945	87	669	23	1961	
1963	35 693	18 374	12 376	1 284	1 046	2 565	49	10 592	7 024	2 314	628	45	564	18	1962	
1962	35 641	18 499	12 522	1 235	889	2 450	46	10 672	7 005	2 264	894	37	452	20	1963	
1962	IX	2 820	1 419	990	111	99	198	4	791	541	186	23	3	36	1	IX
	X	3 142	1 615	1 097	122	87	216	4	887	591	197	51	4	41	1	X
	XI	3 114	1 621	1 094	116	91	216	4	848	573	188	43	3	38	1	XI
	XII	2 982	1 612	1 000	79	91	196	4	877	596	183	46	3	47	2	XII
1963	I	3 165	1 712	1 123	71	88	167	5	987	660	183	77	3	61	2	I
	II	3 101	1 635	1 176	72	69	146	4	860	601	172	25	4	55	2	II
	III	2 435	1 656	370	119	80	205	5	893	648	114	66	3	60	1	III
	IV	2 918	1 464	1 056	97	76	220	5	1 027	681	229	58	3	48	7	IV
	V	3 151	1 489	1 229	119	80	237	5	924	608	216	59	3	39	1	V
	VI	2 859	1 335	1 129	110	65	216	4	845	492	202	117	2	30	1	VI
	VII	2 979	1 449	1 122	147	89	168	4	862	539	209	88	2	22	1	VII
	VIII	2 864	1 544	897	122	73	226	3	848	567	191	62	2	24	1	VIII
	IX	3 045	1 524	1 133	106	59	220	3	845	527	189	108	3	19	1	IX
	X	3 222	1 634	1 189	99	69	229	3	898	576	194	94	4	29	1	X
	XI	2 999	1 561	1 048	95	71	222	3	868	561	181	93	3	30	0	XI
	XII	2 895	1 497	1 051	79	72	194	3	817	545	184	47	4	35	1	XII
1964	I	3 087	1 612	1 094	85	97	196	3	849	562	210	34	5	38	—	I
	II	2 705	1 320	1 013	90	83	196	3	778	504	196	40	3	35	—	II
	III	2 690	1 374	975	76	69	193	2	789	522	185	52	2	28	—	III
	IV	2 853	1 397	1 089	90	61	213	3	760	484	185	64	3	24	—	IV
	V	2 586	1 251	997	107	43	186	3	700	429	170	81	2	18	0	V
	VI	2 635	1 276	1 018	90	59	189	3	735	476	177	56	4	23	0	VI
	VII	2 280	1 256	7 54	79	48	141	3	689	507	149	11	1	15	0	VII
	VIII	2 101	1 207	5 91	90	44	167	3	753	492	144	93	2	23	0	VIII

VERBRUIK VAN STEENKOLEN

CONSUMO DI CARBON FOSSILE

- 1 Totale binnenlandse leveringen
- 2 Totale leveringen voor omvorming
- 3 Totale leveringen aan de sektor „Industrie“
- 4 Totale leveringen aan de sektor „Vervoer“

- 1 Forniture interne totali
- 2 Forniture totali per trasformazione in energia derivata
- 3 Forniture totali al settore « Industria »
- 4 Forniture totali al settore « Trasporti »

* Siehe „Anmerkungen“ — Voir „Observations“ — Zie „Opmerkingen“ — Vedi „Osservazioni“

VERBRAUCH VON STEINKOHL E

- 1 Selbstverbrauch der Zechen
- 2 Lieferungen zur Veredelung an Brikettfabriken
- 3 Lieferungen zur Veredelung an Kokereien
- 4 Lieferungen zur Veredelung an Gaswerke

CONSOMMATION DE HOUILLE

- 1 Consommation propre des mines de houille
- 2 Livraisons pour transformation aux fabriques d'agglomérés
- 3 Livraisons pour transformation aux cokeries
- 4 Livraisons pour transformation aux usines à gaz

1 000 t

	Gemeinschaft Communität	Deutsch- land (B.R.) *	France	Italia	Neder- land	Belgique België	Luxem- bourg	Gemeinschaft Communität	Deutsch- land (B.R.) *	France	Italia	Neder- land *	Belgique België	Luxem- bourg	
	1 — Consommation propre des mines de houille							2 — Livraisons pour transformation aux fabriques d'agglomérés							
1961	8 882	7 074	1 014	1	452	340	—	13 069	5 013	5 789	31	1 131	1 106	—	1961
1962	8 270	6 505	987	1	435	345	—	15 043	5 752	6 548	49	1 186	1 508	—	1962
1963	8 184	6 351	997	1	477	358	—	17 878	6 340	7 806	138	1 484	2 109	—	1963
1962 IX	593	481	59	0	29	24	—	1 305	483	587	8	98	128	—	IX 1962
X	662	517	82	0	36	27	—	1 509	568	652	10	116	163	—	X
XI	708	544	94	0	40	30	—	1 440	553	611	6	112	158	—	XI
XII	761	578	109	0	41	33	—	1 325	476	604	11	87	147	—	XII
1963 I	942	712	134	0	48	47	—	1 417	537	583	11	120	166	—	I 1963
II	769	572	120	0	38	39	—	1 361	478	611	12	114	147	—	II
III	672	551	48	0	40	33	—	1 026	543	151	10	125	197	—	III
IV	652	502	80	0	40	31	—	1 432	508	609	7	116	191	—	IV
V	674	529	75	0	41	29	—	1 655	555	770	4	133	193	—	V
VI	544	422	63	0	35	23	—	1 440	464	690	3	111	172	—	VI
VII	612	492	64	0	40	17	—	1 583	541	781	11	130	94	—	VII
VIII	598	481	57	0	37	23	—	1 508	528	677	9	122	172	—	VIII
IX	601	473	64	0	40	24	—	1 580	515	739	15	125	186	—	IX
X	691	537	85	0	39	29	—	1 728	577	794	21	139	198	—	X
XI	656	502	86	0	36	31	—	1 556	551	659	16	125	206	—	XI
XII	774	577	120	0	44	34	—	1 616	544	741	20	124	188	—	XII
1964 I	792	587	124	0	44	37	—	1 737	627	729	16	136	229	—	I 1964
II	683	509	105	0	39	29	—	1 321	376	649	4	112	180	—	II
III	669	505	96	0	40	28	—	1 025	222	583	8	96	116	—	III
IV	658	510	83	0	38	25	—	1 283	489	556	0	112	125	—	IV
V	562	440	66	0	36	20	—	1 206	481	528	1	108	89	—	V
VI	556	435	64	0	39	18	—	1 211	469	527	4	121	89	—	VI
VII	588	468	60	0	44	16	—	1 129	495	482	4	104	45	—	VII
VIII	528	421	48	0	41	18	—	932	469	288	4	88	83	—	VIII
	3 — Livraisons pour transformation aux cokeries							4 — Livraisons pour transformation aux usines à gaz							
1961	97 706	59 788	17 693	4 849	5 928	9 448	—	8 471	6 448	542	1 161	273	—	46	1961
1962	96 478	57 889	17 637	5 662	5 723	9 568	—	8 464	6 754	321	1 116	231	—	42	1962
1963	94 232	55 872	17 723	5 804	5 173	9 660	—	8 527	7 007	186	1 103	188	—	42	1963
1962 IX	7 685	4 627	1 351	464	447	795	—	683	538	23	105	13	—	3	IX 1962
X	8 246	4 792	1 522	568	576	789	—	600	481	22	68	26	—	3	X
XI	7 827	4 653	1 524	413	434	804	—	614	472	24	83	31	—	3	XI
XII	8 057	4 748	1 498	510	505	797	—	648	517	21	77	29	—	3	XII
1963 I	8 215	4 987	1 533	511	442	742	—	794	637	22	116	15	—	4	I 1963
II	7 578	4 636	1 450	315	449	728	—	696	557	23	86	27	—	3	II
III	7 716	4 916	925	570	433	872	—	808	654	18	122	11	—	4	III
IV	7 865	4 507	1 531	565	491	771	—	774	616	31	108	15	—	3	IV
V	8 206	4 676	1 669	588	418	855	—	786	653	19	95	16	—	3	V
VI	7 553	4 436	1 485	443	388	801	—	598	465	11	89	30	—	3	VI
VII	7 764	4 622	1 514	448	405	775	—	621	511	11	75	21	—	3	VII
VIII	7 603	4 540	1 331	498	435	799	—	589	515	8	53	11	—	3	VIII
IX	7 487	4 455	1 420	461	398	753	—	737	620	10	92	13	—	3	IX
X	8 101	4 727	1 668	489	405	812	—	708	598	16	79	11	—	3	X
XI	7 903	4 650	1 570	393	445	845	—	785	664	8	99	11	—	3	XI
XII	8 250	4 721	1 627	522	473	907	—	629	517	10	90	7	—	5	XII
1964 I	8 333	4 882	1 712	461	397	881	—	813	682	10	95	22	—	4	I 1964
II	7 786	4 577	1 590	464	401	754	—	685	580	10	80	12	—	3	II
III	8 242	4 778	1 507	683	500	774	—	637	554	9	60	11	—	3	III
IV	7 348	4 068	1 567	478	464	772	—	707	609	10	78	6	—	4	IV
V	8 049	4 788	1 511	537	453	760	—	492	441	5	38	6	—	4	V
VI	7 918	4 716	1 476	465	477	785	—	657	570	7	71	6	—	3	VI
VII	8 261	4 881	1 452	618	487	823	—	536	490	4	32	7	—	3	VII
VIII	7 813	4 854	1 282	410	475	792	—	688	609	3	67	6	—	3	VIII

VERBRUIK VAN STEENKOLEN

- 1 Eigenverbruik der steenkoolmijnen
- 2 Leveringen voor omvorming aan brikettfabrieken
- 3 Leveringen voor omvorming aan cokesfabrieken
- 4 Leveringen voor omvorming aan gasfabrieken

CONSUMO DI CARBON FOSSILE

- 1 Consumo interno delle miniere di carbon fossile
- 2 Forniture per trasformazione alle fabbriche di agglomerati
- 3 Forniture per trasformazione alle cokerie
- 4 Forniture per trasformazione alle officine da gaz

* Siehe „Anmerkungen“ — Voir „Observations“ — Zie „Opmerkingen“ — Vedi „Osservazioni“

VERBRAUCH VON STEINKOHL E

- 1 Verbrauch zur Veredelung in Zechenkraftwerken
- 2 Lieferungen zur Veredelung an öffentliche Elektrizitätswerke
- 3 Lieferungen an die Eisenschaffende Industrie
- 4 Lieferungen an die übrige Industrie insgesamt

CONSOMMATION DE HOUILLE

- 1 Consommation pour transformation des centrales électriques minières
- 2 Livraisons pour transformation aux centrales électriques publiques
- 3 Livraisons à l'industrie sidérurgique
- 4 Livraisons à l'ensemble des autres industries

1 000 t

	Gemeinschaft Communauté	Deutsch- land (B.R.) *	France	Italia	Neder- land	Belgique België	Luxem- bourg	Gemeinschaft Communauté	Deutsch- land (B.R.) *	France	Italia	Neder- land	Belgique België	Luxem- bourg	
	1 — Consommation pour transformation des centrales électriques minières							2 — Livraisons pour transformation aux centrales électriques publiques							
1961	20 390	11 018	6 753	—	1 111	1 509	—	27 038	13 080	5 049	962	4 312	3 635	—	1961
1962	22 786	12 494	7 804	—	1 100	1 387	—	30 781	14 678	5 981	1 111	4 752	4 259	—	1962
1963	22 660	13 197	6 957	—	1 039	1 467	—	34 267	16 929	7 659	750	4 905	4 024	—	1963
1962	IX	2 034	1 040	788	—	84	122	—	2 328	1 185	425	82	314	322	IX
	X	2 456	1 190	1 031	—	97	139	—	2 833	1 285	613	121	451	363	X
	XI	2 334	1 132	975	—	92	135	—	2 822	1 219	602	120	468	412	XI
	XII	2 279	1 139	916	—	86	137	—	2 730	1 354	501	86	390	399	XII
1963	I	2 487	1 276	955	—	91	165	—	2 698	1 340	599	103	343	313	I
	II	2 319	1 168	912	—	82	157	—	2 710	1 276	614	78	428	313	II
	III	1 718	1 180	307	—	89	143	—	2 654	1 491	274	74	461	353	III
	IV	1 807	1 141	452	—	85	130	—	3 142	1 526	766	71	370	409	IV
	V	1 722	1 047	488	—	91	95	—	3 201	1 507	831	43	428	392	V
	VI	1 503	938	394	—	81	89	—	2 749	1 322	710	32	351	334	VI
	VII	1 656	1 047	422	—	91	96	—	2 866	1 513	661	50	389	252	VII
	VIII	1 544	991	342	—	90	121	—	2 755	1 391	628	70	354	312	VIII
	IX	1 794	977	618	—	89	110	—	2 952	1 367	767	69	436	314	IX
	X	2 174	1 177	804	—	71	122	—	3 026	1 471	662	62	493	337	X
	XI	1 875	1 138	533	—	88	116	—	2 934	1 470	628	68	447	321	XI
	XII	2 058	1 117	728	—	90	123	—	2 579	1 254	518	27	405	374	XII
1964	I	2 464	1 248	991	—	87	138	—	2 884	1 517	569	32	367	398	I
	II	2 222	1 124	902	—	81	116	—	2 711	1 383	574	49	370	335	II
	III	2 012	1 147	653	—	90	122	—	2 779	1 368	585	49	437	340	III
	IV	1 763	1 043	500	—	93	127	—	2 860	1 433	698	51	329	348	IV
	V	1 532	898	421	—	89	124	—	2 531	1 228	637	41	288	336	V
	VI	1 792	975	590	—	97	130	—	2 713	1 356	694	45	278	339	VI
	VII	2 067	1 159	704	—	100	104	—	2 505	1 469	404	37	320	275	VII
	VIII	1 942	1 040	681	—	98	123	—	2 460	1 313	379	62	363	343	VIII
	3 — Livraisons à l'industrie sidérurgique							4 — Livraisons à l'ensemble des autres industries							
1961	3 439	1 820	1 383	95	23	101	18	32 654	16 611	10 892	1 328	1 144	2 648	32	1961
1962	3 656	1 824	1 625	79	9	100	20	32 037	16 550	10 751	1 205	1 037	2 465	29	1962
1963	3 639	1 757	1 662	64	14	122	20	32 001	16 742	10 859	1 171	875	2 328	26	1963
1962	IX	278	133	130	4	1	9	2	2 541	1 286	860	107	98	189	IX
	X	317	153	147	7	0	8	2	2 826	1 463	950	115	87	208	X
	XI	338	163	159	4	0	9	2	2 806	1 458	935	112	91	207	XI
	XII	332	180	136	4	1	10	2	2 650	1 432	864	75	90	186	XII
1963	I	367	184	166	4	1	10	2	2 798	1 528	957	67	87	157	I
	II	369	170	183	4	1	10	2	2 732	1 465	993	68	68	136	II
	III	198	130	43	5	1	16	2	2 237	1 525	327	115	79	189	III
	IV	342	175	147	5	2	11	2	2 576	1 289	909	92	74	209	IV
	V	335	145	160	14	2	12	2	2 823	1 344	1 070	105	78	225	V
	VI	272	117	138	5	1	9	2	2 587	1 218	990	105	64	208	VI
	VII	277	120	139	5	1	10	2	2 702	1 329	983	142	88	157	VII
	VIII	252	146	91	6	1	7	1	2 612	1 398	806	115	71	219	VIII
	IX	306	135	157	4	2	8	1	2 739	1 389	976	103	57	212	IX
	X	327	166	144	4	1	10	1	2 896	1 467	1 045	95	68	218	X
	XI	298	139	143	5	1	9	1	2 701	1 422	905	91	69	212	XI
	XII	298	129	152	5	2	9	1	2 597	1 367	899	74	70	185	XII
1964	I	388	176	173	6	22	10	1	2 703	1 437	921	83	75	187	I
	II	300	104	159	3	21	12	1	2 403	1 216	855	87	61	184	II
	III	284	127	140	5	1	10	1	2 406	1 248	835	71	68	183	III
	IV	303	133	154	1	1	12	1	2 551	1 264	935	89	60	201	IV
	V	234	94	123	2	1	13	1	2 352	1 157	874	105	41	173	V
	VI	229	89	120	8	1	10	1	2 407	1 187	898	82	59	179	VI
	VII	221	95	112	7	0	6	1	2 059	1 161	642	72	47	135	VII
	VIII	155	84	60	2	1	7	1	1 947	1 124	530	87	43	160	VIII

VERBRUIK VAN STEENKOLEN

- 1 Verbruik voor omvorming in de elektrische centrales bij de mijnen
- 2 Leveringen voor omvorming aan openbare elektrische centrales
- 3 Leveringen aan de ijzer- en staalindustrie
- 4 Leveringen aan de overige industrie (totaal)

CONSUMO DI CARBON FOSSILE

- 1 Consumo per trasformazioni delle centrali elettriche minerarie
- 2 Forniture per trasformazione alle centrali elettriche pubbliche
- 3 Forniture all'industria siderurgica
- 4 Forniture alle altre industrie (totale)

* Siehe „Anmerkungen“ — Voir „Observations“ — Zie „Opmerkingen“ — Vedi „Osservazioni“

VERBRAUCH VON STEINKOHLN
CONSOMMATION DE HOUILLE

1 Lieferungen an die Glas-, Keramik- und Baustoffindustrie

1 Livraisons aux ind. du verre, de la céramique, des mat. de construction

2 Lieferungen an die Chemische Industrie

2 Livraisons à l'industrie chimique

3 Lieferungen an die Papierindustrie

3 Livraisons à l'industrie du papier

4 Lieferungen an die Zuckerindustrie

4 Livraisons aux sucreries

1 000 t

	Gemeinschaft Communité	Deutsch- land (B.R.) *	France	Italia	Neder- land	Belgique België	Luxem- bourg	Gemeinschaft Communité	Deutsch- land (B.R.) *	France	Italia	Neder- land	Belgique België	Luxem- bourg	
	1 — Livraisons aux industries du verre, etc.							2 — Livraisons à l'industrie chimique							
1961	8 733	3 702	2 860	828	229	1 095	19	6 333	4 333	1 403	245	77	272	—	1961
1962	8 513	3 612	2 889	687	203	1 104	18	6 219	4 302	1 361	229	44	282	—	1962
1963		3 508		620	194	1 074	15		4 655		240	39	270	—	1963
1962 IX	719	310	237	71	16	83	1	461	323	97	17	3	20	—	IX 1962
X	760	324	269	62	18	86	1	513	349	112	23	4	26	—	X
XI	704	299	240	60	14	90	1	527	373	110	13	5	25	—	XI
XII	637	292	207	34	19	83	2	549	399	104	20	3	23	—	XII
1963 I	494	204	190	36	19	44	1	602	436	124	15	3	24	—	I 1963
II	478	208	194	26	14	35	1	602	424	129	17	2	30	—	II
III	457	273	39	52	17	73	1	572	464	38	31	6	33	—	III
IV	724	295	253	41	18	115	1	554	393	115	22	4	21	—	IV
V	766	297	272	58	17	119	2	596	405	145	21	2	22	—	V
VI	731	309	253	49	14	104	1	521	343	127	24	2	26	—	VI
VII	797	352	258	85	18	83	1	509	354	116	17	5	17	—	VII
VIII	737	327	216	68	15	111	1	536	385	93	33	2	24	—	VIII
IX	737	313	244	58	12	109	1	507	374	98	11	3	20	—	IX
X	750	318	260	50	16	104	1	548	381	121	20	5	21	—	X
XI		315		57	16	103	1		348		17	3	15	—	XI
XII		299		38	19	72	1		348		13	4	18	—	XII
1964 I	608	260	224	37	13	73	1	586	420	127	20	6	13	—	I 1964
II	580	235	211	39	11	83	1	510	345	115	35	5	10	—	II
III	624	268	218	33	16	89	1	523	390	103	16	3	11	—	III
IV	717	305	252	47	13	98	1	506	346	117	25	4	14	—	IV
V	666	271	241	56	11	85	1	513	347	120	30	1	14	—	V
VI	686	320	204	52	12	97	1	460	337	87	20	1	15	—	VI
VII	627	284	205	33	13	91	1	490	365	87	30	1	7	—	VII
VIII	607	269	180	48	12	96	1	479	363	83	18	1	14	—	VIII
	3 — Livraisons à l'industrie du papier							4 — Livraisons aux sucreries							
1961	3 140	1 450	1 258	3	269	161	—	1 445	561	710	8	29	136	—	1961
1962	3 107	1 487	1 264	2	191	163	—	1 221	499	555	10	27	129	—	1962
1963		1 458		2	161	159	—		611		5	33	133	—	1963
1962 IX	239	114	99	0	11	14	—	141	74	50	1	2	14	—	IX 1962
X	287	137	118	0	16	16	—	119	77	29	2	1	11	—	X
XI	268	121	119	0	14	15	—	124	71	40	1	2	10	—	XI
XII	240	106	105	0	15	14	—	49	29	14	0	0	5	—	XII
1963 I	290	140	116	0	18	16	—	13	4	3	—	—	6	—	I 1963
II	279	139	119	0	16	13	—	13	0	5	0	0	8	—	II
III	203	127	42	0	19	15	—	20	7	3	0	1	9	—	III
IV	258	120	112	0	12	14	—	32	4	18	—	2	8	—	IV
V	266	110	125	0	16	14	—	153	50	84	0	6	12	—	V
VI	247	109	110	0	14	13	—	150	36	97	0	5	13	—	VI
VII	252	116	113	0	13	11	—	161	64	78	3	7	9	—	VII
VIII	227	133	72	0	11	11	—	224	91	109	1	6	17	—	VIII
IX	262	130	108	0	11	13	—	172	63	90	1	3	16	—	IX
X	264	123	117	0	11	13	—	178	99	63	0	2	14	—	X
XI		116		0	9	12	—		114		0	1	12	—	XI
XII		105		0	13	13	—		81		0	0	9	—	XII
1964 I	298	152	120	0	12	14	—	18	9	4	0	—	5	—	I 1964
II	235	110	105	0	6	14	—	17	2	5	0	3	7	—	II
III	238	117	99	0	7	15	—	60	4	46	0	2	9	—	III
IV	243	113	111	0	6	13	—	132	17	96	0	0	19	—	IV
V	222	100	108	0	3	11	—	158	37	102	—	4	16	—	V
VI	198	110	75	0	1	11	—	103	38	49	0	3	12	—	VI
VII	181	95	74	0	4	7	—	132	73	51	0	3	4	—	VII
VIII	160	104	49	0	0	7	—	126	66	53	1	3	4	—	VIII

VERBRUIK VAN STEENKOLEN
CONSUMO DI CARBON FOSSILE

1 Leveringen aan de glas-, keramische- en bouwmaterialenindustrie

1 Forniture all'industria vetraria, della ceramica, dei mat. da costruzione

2 Leveringen aan de chemische industrie

2 Forniture all'industria chimica

3 Leveringen aan de papierindustrie

3 Forniture all'industria cartaria

4 Leveringen aan de suikerindustrie

4 Forniture agli zuccherifici

* Siehe „Anmerkungen“ — Voir „Observations“ — Zie „Opmerkingen“ — Vedi „Osservazioni“

VERBRAUCH VON STEINKOHLEN
CONSOMMATION DE HOUILLE

1 Lieferungen an die Eisenbahnen

1 Livraisons aux chemins de fer

2 Lieferungen an die Binnen- und Seeschifffahrt

2 Livraisons à la navigation intérieure et maritime

3 Lieferungen an Haushalte, Handel und Kleinverbraucher

3 Livraisons aux foyers domestiques, au commerce et à l'artisanat

4 Deputate

4 Livraisons au personnel

1 000 t

	Gemeinschaft Communité	Deutschland (B.R.) *	France	Italia	Nederland	Belgique België	Luxemburg	Gemeinschaft Communité	Deutschland (B.R.) *	France	Italia	Nederland	Belgique België	Luxemburg	
	1 — Livraisons aux chemins de fer							2 — Livraisons à la navigation intérieure							
1961	11 122	6 986	2 517	933	8	655	23	406	285	16	12	79	14	—	1961
1962	10 333	6 834	2 307	617	7	550	18	259	190	7	11	38	14	—	1962
1963	10 458	6 833	2 263	890	9	444	20	214	171	1	4	28	9	—	1963
1962 IX	773	529	186	21	0	35	1	18	13	0	1	3	1	—	IX 1962
X	863	574	197	50	1	40	1	24	18	0	1	4	1	—	X
XI	826	556	188	43	1	37	1	22	18	0	1	3	1	—	XI
XII	859	582	183	46	1	45	2	18	14	0	1	2	2	—	XII
1963 I	967	645	182	76	2	60	2	20	15	1	1	1	1	—	I 1963
II	842	587	172	25	2	54	2	18	15	0	0	2	1	—	II
III	872	630	114	66	1	59	1	21	17	—	0	2	1	—	III
IV	1 008	667	229	58	0	47	7	19	15	—	0	3	1	—	IV
V	907	593	216	58	0	38	1	18	14	—	0	3	1	—	V
VI	827	478	202	117	0	29	1	17	14	—	0	2	1	—	VI
VII	846	526	209	88	0	22	1	16	13	—	1	2	0	—	VII
VIII	833	555	191	61	0	24	1	15	13	—	0	2	0	—	VIII
IX	828	512	189	107	1	19	1	18	14	—	0	2	0	—	IX
X	878	559	194	94	1	29	1	20	17	—	0	3	0	—	X
XI	854	549	181	93	1	30	0	14	11	—	0	2	0	—	XI
XII	798	531	184	47	1	33	1	19	14	—	0	3	2	—	XII
1964 I	830	548	210	34	1	37	—	18	13	—	0	4	1	—	I 1964
II	765	493	196	40	1	35	—	14	11	—	0	3	1	—	II
III	776	512	185	52	0	27	—	12	10	—	0	1	0	—	III
IV	747	475	185	64	1	24	—	12	9	—	0	2	0	—	IV
V	685	417	170	80	0	18	0	15	12	—	1	2	0	—	V
VI	722	466	177	55	0	23	0	14	10	—	1	3	0	—	VI
VII	675	501	149	10	0	15	0	14	11	—	1	1	0	—	VII
VIII	743	484	144	92	0	23	0	10	8	—	1	1	0	—	VIII
	3 — Livraisons aux foyers domestiques, etc.							4 — Livraisons au personnel							
1961	23 025	4 436	8 670	1 513	3 329	4 985	93	4 104	2 174	1 254	9	68	600	—	1961
1962	25 419	4 966	9 296	1 472	3 994	5 595	96	4 022	2 174	1 234	9	78	527	—	1962
1963	30 325	6 306	10 597	1 659	4 862	6 794	108	3 803	2 046	1 201	9	80	468	—	1963
1962 IX	2 026	388	772	58	322	478	7	347	201	100	0	7	39	—	IX 1962
X	2 389	391	887	158	402	541	8	394	207	127	1	9	51	—	X
XI	2 409	485	856	94	405	559	10	405	220	123	1	8	53	—	XI
XII	2 383	491	809	177	361	537	8	363	200	103	1	9	50	—	XII
1963 I	2 828	673	954	169	387	637	8	478	253	146	1	13	64	—	I 1963
II	2 850	739	990	175	354	586	7	423	238	125	1	11	48	—	II
III	2 011	576	393	65	406	561	8	224	167	8	1	7	41	—	III
IV	2 329	484	804	93	395	543	9	311	139	136	1	4	32	—	IV
V	2 657	483	974	148	429	613	10	269	117	118	0	4	30	—	V
VI	2 248	426	855	62	379	518	8	176	76	79	0	2	19	—	VI
VII	2 346	423	893	147	437	436	10	207	105	80	0	2	18	—	VII
VIII	2 282	426	804	135	386	522	8	250	147	66	0	5	32	—	VIII
IX	2 522	463	930	163	379	578	9	337	180	109	0	8	40	—	IX
X	2 955	584	1 094	168	448	650	11	406	219	130	1	9	47	—	X
XI	2 646	535	943	168	426	564	10	361	202	108	1	6	44	—	XI
XII	2 652	494	962	165	437	585	9	361	202	96	1	10	53	—	XII
1964 I	2 659	523	1 104	40	461	522	9	364	179	125	1	11	48	—	I 1964
II	2 241	292	968	79	506	388	8	301	155	97	1	9	40	—	II
III	1 987	267	849	86	382	382	4	310	162	98	1	6	43	—	III
IV	2 163	339	822	147	382	467	6	293	155	98	0	5	35	—	IV
V	1 816	283	792	26	287	422	6	177	82	70	0	3	22	—	V
VI	2 088	303	885	99	339	455	6	170	78	69	0	2	21	—	VI
VII	1 876	326	751	102	364	327	5	194	108	62	0	3	20	—	VII
VIII	1 797	302	560	243	286	400	5	232	140	57	0	5	30	—	VIII

VERBRUIK VAN STEENKOLEN
CONSUMO DI CARBON FOSSILE

1 Leveringen aan de spoorwegen

1 Forniture alle ferrovie

2 Leveringen aan de binnen- en zeescheepvaart

2 Forniture alla navigazione interna e marittima

3 Leveringen aan huisbrand, handel en kleinindustrie

3 Forniture per consumi domestici, commercio, artigianato

4 Leveringen aan personeel

4 Consegne al personale

* Siehe „Anmerkungen“ — Voir „Observations“ — Zie „Opmerkingen“ — Vedi „Osservazioni“

STEINKOHLENBERGBAU

MINES DE HOUILLE

Durchschnittliche Brutostundenlöhne (Direktlohn)

Salaires horaires moyen (salaire direct)

- 1 Untertagearbeiter
- 2 Übertagearbeiter
- 3 Untertage- und Übertagearbeiter
(Einschließlich der Lehrlinge)

- 1 Ouvriers du fond
- 2 Ouvriers du jour
- 3 Ouvriers du fond et du jour
(Y compris les apprentis)

	Deutschland (B.R.) DM	France F	Italia (Sulcis) Lit	Nederland Fl	Belgique/ België FB	
1 — Ouvriers du fond						
1961	3,74	3,39	283,97	3,45	45,29	1961
1962	4,09	3,63	304,13	3,65	48,07	1962
1963	4,39	4,01	394,76	3,84	52,11	1963
1961 1	3,59	3,32	269,12	3,32	44,25	1 1961
2	3,66	3,35	284,96	3,31	45,00	2
3	3,83	3,39	283,36	3,48	45,77	3
4	3,88	3,48	299,04	3,54	46,28	4
1962 1	3,86	3,54	263,22	3,64	47,64	1 1962
2	3,94	3,62	320,31	3,56	48,17	2
3	4,25	3,65	311,11	3,60	49,09	3
4	4,31	3,71	325,19	3,70	50,68	4
1963 1	4,27	3,81	332,69	3,87	51,25	1 1963
2	4,35	4,03	435,45	3,75	51,62	2
3	4,39	4,04	404,95	3,83	52,67	3
4	4,54	4,11	407,87	3,88	52,91	4
1964 1	4,49	4,24	467,58	4,45	53,97	1 1964
2	4,58	4,35	484,67	4,33	54,57	2
3	4,72	4,35	499,19	4,37	55,65	3
2 — Ouvriers du jour						
1961	2,59	2,54	220,86	2,23	30,10	1961
1962	2,78	2,73	243,05	2,38	32,27	1962
1963	2,97	3,04	301,64	2,54	35,87	1963
1961 1	2,50	2,49	214,41	2,16	29,30	1 1961
2	2,54	2,52	218,38	2,14	29,95	2
3	2,63	2,57	217,75	2,26	31,06	3
4	2,68	2,60	233,25	2,26	30,19	4
1962 1	2,64	2,65	225,54	2,33	31,41	1 1962
2	2,70	2,71	246,51	2,29	32,32	2
3	2,87	2,77	245,62	2,39	33,64	3
4	2,93	2,79	252,19	2,43	34,05	4
1963 1	2,91	2,90	259,34	2,55	34,68	1 1963
2	2,95	3,04	325,16	2,50	34,90	2
3	2,92	3,09	307,10	2,54	37,08	3
4	3,08	3,12	309,80	2,56	37,00	4
1964 1	3,11	3,21	333,77	2,91	37,05	1 1964
2	3,13	3,30	347,96	2,83	38,26	2
3	3,22	3,35	358,91	2,88	39,36	3
3 — Ouvriers du fond et du jour (y compris les apprentis)						
1961	3,41	3,11	258,87	3,00	40,60	1961
1962	3,71	3,34	277,70	3,17	43,27	1962
1963	3,98	3,69	343,61	3,35	47,30	1963
1961 1	3,28	3,05	247,64	2,89	39,68	1 1961
2	3,34	3,07	257,92	2,88	40,40	2
3	3,49	3,12	257,22	3,04	41,16	3
4	3,54	3,19	273,10	3,07	41,29	4
1962 1	3,51	3,25	248,08	3,15	42,66	1 1962
2	3,57	3,32	289,46	3,09	43,38	2
3	3,86	3,36	281,60	3,14	44,35	3
4	3,91	3,42	291,41	3,22	45,70	4
1963 1	3,88	3,49	295,21	3,38	46,26	1 1963
2	3,94	3,71	375,26	3,28	46,60	2
3	3,97	3,74	349,40	3,35	48,01	3
4	4,11	3,80	351,63	3,39	48,39	4
1964 1	4,10	3,91	392,92	3,88	49,13	1 1964
2	4,15	4,02	400,76	3,77	50,06	2
3	4,29	4,03	397,28	3,82	51,10	3

STEINKOLENMIJNEN

MINIERE DI CARBON FOSSILE

Gemiddelde bruto-lonen per uur (direkte lonen)

Salario orario medio (salario diretto)

- 1 Ondergrondse arbeiders
- 2 Bovengrondse arbeiders
- 3 Ondergrondse en bovengrondse arbeiders
(Met inbegrip van de leerlingen)

- 1 Operai all'interno
- 2 Operai all'esterno
- 3 Operai all'interno e all'esterno
(Compresi gli apprendisti)

* Siehe „Anmerkungen“ — Voir „Observations“ — Zie „Opmerkingen“ — Vedi „Osservazioni“

STEINKOHLENBERGBAU

Angelegte Arbeiter unter Tage
(Am Ende des Zeitraumes)

MINES DE HOUILLE

Ouvriers inscrits au fond
(En fin de période)

1 000

	Gemeinschaft Communauté	Deutschland (B.R.)						France					Italia	Neder- land	Belgique/België			
		Ruhr	Aachen	Nieder- sachsen	Saar	Klein- zechen	Total	Nord- P.d.C.	Lor- raine	Centre- Midi	Petites mines	Total			Camp- pine Kempen	Sud Zuiden	Total	
1 — Ouvriers inscrits au fond (en fin de période)																		
61	504,7	231,4	19,6	5,0	31,9	.	288,0	73,0	21,9	25,6	0,4	120,8	2,4	27,4	24,5	41,7	66,1	61
62	471,4	214,1	18,1	4,8	28,5	.	265,5	72,3	21,3	23,7	0,3	117,6	2,2	26,3	23,4	36,4	59,8	62
63	449,4	200,7	16,5	4,8	26,1	.	248,6	71,4	20,9	22,6	0,1	115,2	1,5	25,9	23,4	34,7	58,2	63
62 XII	461,1	207,3	16,8	4,8	27,1	.	256,0	73,1	21,2	23,1	0,2	117,7	1,9	26,4	23,6	35,5	59,1	XII 62
63 I	459,8	207,4	16,9	4,8	27,0	.	256,1	72,5	21,1	23,0	0,2	116,8	1,7	26,3	23,5	35,4	58,9	I 63
63 II	459,9	207,2	17,0	4,8	26,9	.	255,9	72,7	21,2	23,0	0,2	117,1	1,6	26,4	23,5	35,4	58,9	II
63 III	457,7	206,2	17,1	4,8	26,7	.	254,8	72,4	21,0	22,9	0,2	116,5	1,6	26,4	23,3	35,1	58,4	III
63 IV	453,2	204,1	16,9	4,8	26,6	.	252,5	71,6	21,0	22,8	0,2	115,6	1,5	26,1	23,1	34,5	57,6	IV
63 V	450,0	202,3	16,7	4,8	26,4	.	250,2	71,7	20,9	22,7	0,2	115,4	1,4	26,1	23,0	33,9	56,9	V
63 VI	447,8	200,5	16,5	4,8	26,2	.	248,0	71,7	20,8	22,6	0,1	115,2	1,4	25,9	23,1	34,1	57,2	VI
63 VII	445,4	199,0	16,3	4,8	25,9	.	246,0	71,4	20,8	22,5	0,1	114,8	1,4	25,6	23,5	34,1	57,6	VII
63 VIII	443,0	197,3	16,1	4,8	25,8	.	243,9	71,2	20,7	22,4	0,1	114,5	1,4	25,5	23,5	34,2	57,7	VIII
63 IX	441,6	196,6	16,0	4,8	25,6	.	243,0	70,5	20,8	22,3	0,1	113,7	1,4	25,5	23,5	34,5	58,0	IX
63 X	440,8	195,9	16,1	4,7	25,4	.	242,2	70,1	20,9	22,3	0,1	113,4	1,4	25,3	23,6	34,9	58,5	X
63 XI	441,2	195,8	16,1	4,8	25,3	.	242,0	70,2	21,0	22,2	0,1	113,6	1,4	25,2	23,8	35,2	59,0	XI
63 XII	442,5	195,8	16,2	4,8	25,3	.	242,1	70,9	21,1	22,3	0,1	114,4	1,4	25,3	23,9	35,4	59,3	XII
64 I	441,6	196,0	16,1	4,8	25,2	.	242,1	69,5	21,2	22,2	0,1	113,0	1,4	25,4	24,4	35,3	59,7	I 64
64 II	440,4	195,8	16,2	4,7	25,1	.	241,9	68,9	21,1	22,0	0,1	112,1	1,4	25,3	24,6	35,1	59,7	II
64 III	439,7	195,8	16,4	4,7	25,0	.	241,9	68,5	21,1	22,2	0,1	111,8	1,4	25,2	24,6	34,8	59,4	III
64 IV	437,5	194,4	16,3	4,7	24,9	.	240,3	68,3	21,1	21,9	0,1	111,3	1,4	25,2	24,5	34,8	59,3	IV
64 V	437,1	193,7	16,2	4,7	24,8	.	239,4	68,9	21,0	21,7	0,1	111,7	1,2	25,3	24,7	34,8	59,5	V
64 VI	436,6	192,6	16,2	4,7	24,5	.	238,0	69,7	20,9	21,6	0,1	112,2	1,0	25,4	24,8	35,2	60,0	VI
64 VII	432,3	191,5	16,1	4,7	24,3	.	236,6	67,8	20,8	21,5	0,1	110,0	0,9	25,3	24,9	34,5	59,5	VII
64 VIII	429,0	190,0	15,9	4,7	24,2	.	234,7	66,8	20,7	21,3	0,1	108,9	0,9	25,2	25,0	34,3	59,3	VIII
64 IX	427,7	188,8	15,9	4,6	24,1	.	233,4	66,5	20,8	21,2	0,1	108,6	0,8	25,1	25,0	34,8	59,8	IX
64 X	428,7	188,3	16,1	4,6	23,9	.	233,0	67,5	20,7	21,2	0,1	109,3	0,8	25,2	25,0	35,4	60,4	X
64 XI	428,7	188,6	16,1	4,6	23,9	.	233,2	67,5	20,7	21,2	0,1	109,3	0,8	25,2	25,2	35,7	60,9	XI

STEENKOLENMIJNEN

Effectieve sterkte ondergrondse arbeiders
(Einde tijdvak)

MINIERE DI CARBON FOSSILE

Lavoratori iscritti all'interno
(A fine periodo)

Siehe „Anmerkungen“ — Voir „Observations“ — Zie „Opmerkingen“ — Vedi „Osservazioni“

1 000

Am Ende des Zeitraumes	Arbeiter			Ouvriers		Angestellte			Employés		Arbeiter u. An- gestellte insgesamt	En fin de période
	Grubenbetriebe Entreprises minières			Sonstige Betriebe	Arbeiter insgesamt	Technische Angestellte Employés techniques			Sonstige An- gestellte	An- gestellte insgesamt		
	unter Tage	über Tage	Zu- sammen			unter Tage	über Tage	Zu- sammen				
				au fond	au jour				Total fond et jour	au fond		

GEMEINSCHAFT

COMMUNAUTE

1961	487,8	188,4	676,2	52,6	728,8	32,8	34,1	66,9	29,4	96,3	825,1	1961
1962	460,6	178,0	638,6	52,1	690,7	32,2	33,5	65,7	28,6	94,3	785,0	1962
1963	442,3	169,5	611,8	51,1	662,9	32,0	32,9	64,9	27,5	92,4	755,3	1963
1962 4	460,6	178,0	638,6	52,1	690,7	32,2	33,5	65,7	28,6	94,3	785,0	4 1962
1963 1	457,6	175,5	633,1	51,9	685,0	32,1	33,6	65,7	28,1	93,8	778,8	1 1963
2	447,6	174,1	621,7	51,1	672,8	32,1	33,3	65,4	28,0	93,4	766,2	2
3	441,3	171,3	612,6	50,9	663,5	31,9	33,2	65,1	27,7	92,8	756,3	3
4	442,3	169,5	611,8	51,1	662,9	32,0	32,9	64,9	27,5	92,4	755,3	4
1964 1	439,5	167,3	606,9	49,3	657,5	31,8	33,1	65,1	27,0	92,0	749,4	1 1964
2	436,6	167,4	603,9	49,1	654,0	31,9	33,1	65,0	27,1	92,1	746,2	2
3	427,6	164,3	591,9	50,7	642,6	32,1	33,0	65,1	27,0	92,0	734,6	3

RUHR

1961	224,2	83,5	307,7	28,4	336,1	13,1	15,5	28,6	13,6	42,2	378,3	1961
1962	207,3	78,1	285,4	27,6	313,0	12,8	15,1	27,9	13,2	41,1	354,1	1962
1963	195,8	73,5	269,3	26,9	296,2	12,6	15,0	27,6	12,6	40,2	336,4	1963
1962 4	207,3	78,1	285,4	27,6	313,0	12,8	15,1	27,9	13,2	41,1	354,1	4 1962
1963 1	206,2	76,4	282,6	27,4	310,0	12,7	15,2	27,9	12,9	40,8	350,8	1 1963
2	200,6	76,4	277,0	26,8	303,8	12,7	15,1	27,8	12,9	40,7	344,5	2
3	196,6	74,5	271,1	26,8	297,9	12,6	15,0	27,6	12,7	40,3	338,2	3
4	195,8	73,5	269,3	26,9	296,2	12,6	15,0	27,6	12,6	40,2	336,4	4
1964 1	195,8	73,1	268,9	26,6	295,4	12,5	15,0	27,5	12,5	40,0	335,4	1 1964
2	192,6	73,7	266,3	26,2	292,5	12,7	15,0	27,7	12,7	40,4	332,9	2
3	188,8	71,3	260,1	26,3	286,5	12,8	15,0	27,8	12,6	40,4	326,8	3

AACHEN

1961	19,2	5,9	25,1	1,6	26,7	1,2	1,1	2,3	0,8	3,1	29,8	1961
1962	16,8	5,2	22,0	1,6	23,6	1,2	1,1	2,2	0,8	3,0	26,6	1962
1963	16,2	4,9	21,1	1,6	22,7	1,2	1,1	2,2	0,7	3,0	25,7	1963
1962 4	16,8	5,2	22,0	1,6	23,6	1,1	1,1	2,2	0,8	3,0	26,6	4 1962
1963 1	17,1	5,1	22,2	1,6	23,8	1,1	1,1	2,2	0,8	3,0	26,8	1 1963
2	16,5	5,1	21,6	1,6	23,2	1,1	1,1	2,2	0,8	3,0	26,2	2
3	16,0	5,0	21,0	1,6	22,6	1,1	1,1	2,2	0,7	2,9	25,5	3
4	16,2	4,9	21,1	1,6	22,7	1,2	1,1	2,2	0,7	3,0	25,7	4
1964 1	16,4	4,8	21,2	1,6	22,8	1,2	1,1	2,2	0,7	2,9	25,8	1 1964
2	16,1	4,8	21,0	1,6	22,5	1,2	1,0	2,2	0,7	2,9	25,5	2
3	16,0	4,8	20,6	1,6	22,2	1,2	1,1	2,2	0,7	3,0	25,2	3

Aan het einde van het tijdvak	Arbeiders			Operai		Bedienden			Impiegati		Arbeiders en bedienden samen	A fine periodo
	Mijnbedrijven Esercizio di miniera			Overige bedrijven	Totaal	Technisch Impiegati tecnici			Niet technisch	Totaal		
	onder- gronds	boven- gronds	Totaal			onder- gronds	boven- gronds	Totaal				
				interno	esterno				Totale	interno		

STEENKOLENMIJNEN

MINIERE DI CARBON FOSSILE

Effectieve sterkte van arbeiders en beambten

Totale degli operai e impiegati iscritti

Siehe „Anmerkungen“ — Voir „Observations“ — Zie „Opmerkingen“ — Vedi „Osservazioni“

1 000

Am Ende des Zeitraumes	Arbeiter			Ouvriers		Angestellte			Employés		Arbeiter u. An- gestellte insgesamt	En fin de période
	Grubenbetriebe Entreprises minières			Sonstige Betriebe	Arbeiter insgesamt	Technische Angestellte Employés techniques			Sonstige An- gestellte	An- gestellte insgesamt		
	unter Tage	über Tage	Zu- sammen			unter Tage	über Tage	Zu- sammen			Autres employés	
	au fond	au jour	Total fond et jour	au fond	au jour	Total fond et jour	Total des ouvriers et employés					

NIEDERSACHSEN

1961	4,9	1,8	6,7	0,1	6,8	0,2	0,2	0,4	0,3	0,7	7,5	1961
1962	4,8	1,7	6,5	0,1	6,6	0,2	0,2	0,4	0,3	0,7	7,3	1962
1963	4,8	1,7	6,5	0,1	6,6	0,3	0,2	0,5	0,2	0,7	7,3	1963
1962 4	4,8	1,7	6,5	0,1	6,6	0,2	0,2	0,4	0,3	0,7	7,3	4 1962
1963 1	4,8	1,7	6,5	0,1	6,6	0,3	0,2	0,5	0,2	0,7	7,3	1 1963
2	4,8	1,7	6,5	0,1	6,6	0,3	0,2	0,5	0,2	0,7	7,3	2
3	4,8	1,7	6,5	0,1	6,6	0,2	0,2	0,4	0,3	0,7	7,3	3
4	4,8	1,7	6,5	0,1	6,6	0,3	0,2	0,5	0,2	0,7	7,3	4
1964 1	4,7	1,7	6,4	0,1	6,5	0,3	0,2	0,5	0,2	0,7	7,2	1 1964
2	4,7	1,7	6,4	0,1	6,5	0,3	0,2	0,5	0,2	0,7	7,2	2
3	4,6	1,7	6,3	0,1	6,4	0,3	0,2	0,5	0,2	0,7	7,1	3

SAAR

1961	30,5	9,1	39,6	3,4	43,0	2,0	2,5	4,5	1,9	6,4	49,4	1961
1962	27,1	8,9	36,0	3,2	39,2	1,9	2,5	4,4	1,9	6,3	45,5	1962
1963	25,3	8,3	33,6	3,0	36,6	1,9	2,4	4,3	1,8	6,1	42,7	1963
1962 4	27,1	8,9	36,0	3,2	39,2	1,9	2,5	4,4	1,9	6,3	45,5	4 1962
1963 1	26,7	8,7	35,4	3,1	38,5	1,9	2,4	4,3	1,9	6,2	44,7	1 1963
2	26,2	8,6	34,8	3,1	37,9	1,9	2,5	4,4	1,8	6,2	44,1	2
3	25,6	8,5	34,1	3,0	37,1	1,9	2,4	4,3	1,8	6,1	43,2	3
4	25,3	8,3	33,6	3,0	36,6	1,9	2,4	4,3	1,8	6,1	42,7	4
1964 1	25,0	8,2	33,2	2,9	36,2	1,9	2,5	4,4	1,7	6,1	42,2	1 1964
2	24,5	8,3	33,0	3,1	36,0	1,9	2,5	4,4	1,7	6,0	42,0	2
3	24,1	8,0	32,1	3,1	35,2	1,9	2,4	4,3	1,6	5,9	41,2	3

DEUTSCHLAND (B.R.)

1961	278,8	100,3	379,1	33,4	412,5	16,5	19,3	35,8	16,7	52,5	465,0	1961
1962	256,0	93,9	349,9	32,5	382,4	16,2	18,9	35,1	16,1	51,2	433,6	1962
1963	242,1	88,4	330,5	34,6	362,1	16,0	18,6	34,6	15,4	50,0	412,0	1963
1962 4	256,0	93,9	349,9	32,5	382,4	16,2	18,9	35,1	16,1	51,2	433,6	4 1962
1963 1	254,8	91,9	346,7	32,3	379,0	15,9	19,0	34,9	15,7	50,6	429,6	1 1963
2	248,0	91,9	339,9	31,6	371,5	16,0	18,9	34,9	15,7	50,6	422,1	2
3	242,9	89,8	332,7	31,5	364,2	15,9	18,7	34,6	15,5	50,1	414,3	3
4	242,1	88,4	330,5	31,6	362,1	16,0	18,6	34,6	15,4	50,0	412,0	4
1964 1	241,9	87,8	329,8	31,2	360,9	15,8	18,8	34,6	15,1	49,7	410,6	1 1964
2	238,0	88,6	326,6	31,0	357,6	16,0	18,8	34,8	15,3	50,1	407,6	2
3	233,4	85,8	319,2	31,1	350,3	16,1	18,7	34,8	15,2	50,0	400,3	3

NORD - PAS - DE - CALAIS

1961	73,1	27,8	100,9	4,6	105,5	4,5	4,9	9,4	4,1	13,5	119,0	1961
1962	73,1	26,7	99,8	4,5	104,3	4,5	4,8	9,3	3,8	13,1	117,4	1962
1963	70,9	25,4	96,3	4,3	100,6	4,4	4,7	9,1	3,7	12,8	113,4	1963
1962 4	73,1	26,7	99,8	4,5	104,3	4,5	4,8	9,3	3,8	13,1	117,4	4 1962
1963 1	72,4	26,3	98,7	4,4	103,1	4,5	4,8	9,3	3,8	13,1	116,2	1 1963
2	71,7	25,9	97,6	4,4	102,0	4,5	4,7	9,2	3,8	13,0	115,0	2
3	70,5	25,6	96,1	4,4	100,5	4,5	4,7	9,2	3,7	12,9	113,4	3
4	70,9	25,4	96,3	4,3	100,6	4,4	4,7	9,1	3,7	12,8	113,4	4
1964 1	68,5	25,1	93,6	4,3	97,9	4,5	4,6	9,1	3,6	12,8	110,6	1 1964
2	69,6	25,0	94,6	4,2	98,8	4,5	4,6	9,1	3,6	12,7	111,4	2
3	66,5	24,6	91,1	4,2	95,3	4,5	4,6	9,1	3,6	12,7	108,0	3

STEENKOLENMIJNEN

Effectieve sterkte van arbeiders en beampten

MINIERE DI CARBON FOSSILE

Totale degli operai e impiegati iscritti

Siehe „Anmerkungen“ — Voir „Observations“ — Zie „Opmerkingen“ — Vedi „Osservazioni“

Angelegte Arbeiter und Angestellte insgesamt

Total des ouvriers et employés inscrits

1 000

Am Ende des Zeitraumes	Arbeiter			Ouvriers		Angestellte			Employés		Arbeiter u. An- gestellte insgesamt	En fin de période
	Grubenbetriebe Entreprises minières			Sonstige Betriebe	Arbeiter insgesamt	Technische Angestellte Employés techniques			Sonstige An- gestellte	An- gestellte insgesamt		
	unter Tage	über Tage	Zu- sammen			unter Tage	über Tage	Zu- sammen				
	au fond	au jour	Total fond et jour	Indus- tries annexes	Total des ouvriers	au fond	au jour	Total fond et jour	Autres employés	Total des employés		
LORRAINE												
1961	21,4	10,7	32,1	3,7	35,8	1,9	2,7	4,6	1,5	6,1	41,9	1961
1962	21,2	10,0	31,2	3,7	34,9	1,9	2,8	4,7	1,5	6,2	41,1	1962
1963	21,1	9,5	30,6	3,6	34,2	1,9	2,8	4,7	1,5	6,2	40,4	1963
1962 4	21,2	10,0	31,2	3,7	34,9	1,9	2,8	4,7	1,5	6,2	41,1	4 1962
1963 1	21,0	9,9	30,9	3,8	34,7	2,0	2,7	4,7	1,5	6,2	40,9	1 1963
2	20,8	9,9	30,7	3,7	34,4	2,0	2,7	4,7	1,5	6,2	40,5	2
3	20,7	9,7	30,4	3,7	34,1	2,0	2,7	4,7	1,5	6,2	40,3	3
4	21,1	9,5	30,6	3,6	34,2	1,9	2,8	4,7	1,5	6,2	40,4	4
1964 1	21,1	9,3	30,4	3,6	34,0	1,9	2,8	4,7	1,4	6,1	40,2	1 1964
2	20,9	9,6	30,5	3,1	33,6	1,9	2,7	4,7	1,4	6,1	39,7	2
3	20,8	9,7	30,5	3,1	33,6	2,0	2,7	4,7	1,4	6,1	39,7	3
CENTRE - MIDI												
1961	24,5	12,0	36,5	1,9	38,4	1,8	1,8	3,6	1,5	5,1	43,6	1961
1962	23,1	11,3	34,4	1,8	36,2	1,8	1,7	3,5	1,5	5,0	41,2	1962
1963	22,3	10,8	33,1	1,8	34,9	1,7	1,7	3,4	1,4	4,9	39,8	1963
1962 4	23,1	11,3	34,4	1,8	36,2	1,8	1,7	3,5	1,5	5,0	41,2	4 1962
1963 1	22,9	11,2	34,1	1,8	35,9	1,8	1,7	3,5	1,5	5,0	40,9	1 1963
2	22,6	11,1	33,7	1,8	35,5	1,8	1,7	3,5	1,5	5,0	40,5	2
3	22,3	10,9	33,2	1,8	35,0	1,8	1,7	3,5	1,4	4,9	40,0	3
4	22,3	10,8	33,1	1,8	34,9	1,7	1,7	3,4	1,4	4,9	39,8	4
1964 1	22,0	10,7	32,7	1,8	34,5	1,8	1,7	3,5	1,4	4,9	39,4	1 1964
2	21,6	10,5	32,1	1,8	33,9	1,7	1,7	3,4	1,4	4,8	38,8	2
3	21,2	10,4	31,6	1,8	33,4	1,7	1,7	3,4	1,4	4,8	38,2	3
FRANCE												
1961	119,0	50,5	169,5	10,2	179,7	8,2	9,5	17,7	7,1	24,8	204,5	1961
1962	117,4	48,0	165,4	10,0	175,4	8,2	9,3	17,5	6,8	24,3	199,7	1962
1963	114,2	45,7	160,0	9,8	169,8	8,1	9,1	17,2	6,6	23,8	193,6	1963
1962 4	117,4	48,0	165,4	10,0	175,4	8,2	9,3	17,5	6,8	24,3	199,7	4 1962
1963 1	116,3	47,4	163,7	10,0	173,7	8,3	9,2	17,5	6,8	24,3	198,0	1 1963
2	115,1	46,9	162,3	9,9	171,9	8,2	9,2	17,4	6,7	24,1	196,0	2
3	113,6	46,2	159,8	9,8	169,6	8,2	9,2	17,4	6,6	24,0	193,6	3
4	114,2	45,7	160,0	9,8	169,8	8,1	9,1	17,2	6,6	23,8	193,6	4
1964 1	116,1	45,1	156,7	9,6	166,4	8,2	9,1	17,3	6,5	23,8	190,2	1 1964
2	112,2	45,1	157,2	9,1	166,3	8,1	9,0	17,2	6,4	23,6	190,0	2
3	108,5	44,7	153,1	9,1	162,3	8,2	9,0	17,2	6,4	23,6	185,9	3
ITALIA												
1961	2,0	0,9	2,9	0,3	3,2	0,2	0,1	0,3	0,2	0,5	3,7	1961
1962	1,7	0,8	2,5	0,4	2,9	0,2	0,1	0,4	0,1	0,5	3,4	1962
1963												1963
1962 4	1,7	0,8	2,5	0,4	2,9	0,2	0,1	0,4	0,1	0,5	3,4	4 1962
1963 1	1,6	0,8	2,4	0,5	2,9	0,2	0,1	0,3	0,1	0,4	3,3	1 1963
2	1,4	0,7	2,1	0,7	2,8	0,2	0,1	0,3	0,1	0,4	3,2	2
3	1,4	0,7	2,1	0,7	2,8	0,2	0,1	0,3	0,1	0,4	3,2	3
4	1,4	0,7	2,1	0,7	2,8	0,2	0,1	0,3	0,1	0,4	3,2	4
1964 1	1,4	0,6	2,0	0,7	2,7	0,2	0,1	0,3	0,1	0,4	3,1	1 1964
2	1,0	0,5	1,5	1,1	2,7	0,2	0,2	0,3	0,1	0,4	3,1	2
3	0,8	0,5	1,3	1,3	2,7	0,2	0,2	0,3	0,1	0,5	3,1	3

STEENKOLENMIJNEN

Effectieve sterkte van arbeiders en beambten

MINIERE DI CARBON FOSSILE

Totale degli operai e impiegati iscritti

Siehe „Anmerkungen“ — Voir „Observations“ — Zie „Opmerkingen“ — Vedi „Osservazioni“

1 000

Am Ende des Zeitraumes	Arbeiter			Ouvriers		Angestellte			Employés		Arbeiter u. An- gestellte insgesamt	En fin de période
	Grubenbetriebe Entreprises minières			Sonstige Betriebe	Arbeiter insgesamt	Technische Angestellte Employés techniques			Sonstige An- gestellte	An- gestellte insgesamt		
	unter Tage	über Tage	Zu- sammen			unter Tage	über Tage	Zu- sammen				
	au fond	au jour	Total fond et jour	Indus- tries annexes	Total des ouvriers	au fond	au jour	Total fond et jour	Autres employés	Total des employés		

NEDERLAND

1961	26,7	14,8	41,5	7,7	49,2	1,9	3,0	4,9	2,8	7,7	56,9	1961
1962	26,4	14,9	41,3	8,0	49,3	2,0	3,1	5,1	2,9	8,0	57,3	1962
1963	25,3	14,8	40,1	7,9	48,0	2,0	3,1	5,1	2,8	7,9	55,9	1963
1962 4	26,4	14,9	41,3	8,0	49,3	2,0	3,1	5,1	2,9	8,0	57,3	4 1962
1963 1	26,5	15,0	41,5	7,9	49,4	2,0	3,2	5,2	2,9	8,1	57,5	1 1963
2	25,9	14,7	40,6	7,8	48,4	2,0	3,2	5,2	2,9	8,1	56,5	2
3	25,4	14,8	40,2	7,8	48,0	2,0	3,1	5,1	2,9	8,0	56,0	3
4	25,3	14,8	40,1	7,9	48,0	2,0	3,1	5,1	2,8	7,9	55,9	4
1964 1	25,2	14,5	39,6	7,8	47,4	1,9	3,2	5,2	2,8	8,0	55,4	1 1964
2	25,4	14,3	39,7	7,9	47,5	1,9	3,2	5,1	2,8	7,9	55,5	2
3	25,1	14,4	39,6	8,1	47,6	2,0	3,2	5,2	2,8	8,0	55,6	3

CAMPINE - KEMPEN

1961	23,3	8,8	32,1	0,4	32,5	2,5	1,0	3,5	1,1	4,6	37,1	1961
1962	23,6	8,0	31,6	0,4	32,0	2,4	1,0	3,4	1,0	4,4	36,4	1962
1963	23,9	7,7	31,6	0,4	32,0	2,4	0,9	3,3	1,0	4,4	36,4	1963
1962 4	23,6	8,0	31,6	0,4	32,0	2,4	1,0	3,4	1,0	4,4	36,4	4 1962
1963 1	23,3	7,9	31,2	0,4	31,6	2,4	1,0	3,4	1,0	4,4	36,0	1 1963
2	23,1	7,8	30,9	0,4	31,3	2,4	0,9	3,3	1,1	4,4	35,7	2
3	23,5	7,8	31,3	0,4	31,7	2,4	0,9	3,3	1,1	4,4	36,1	3
4	23,9	7,7	31,6	0,4	32,0	2,4	0,9	3,3	1,0	4,4	36,4	4
1964 1	24,6	7,6	32,2	0,4	32,6	2,4	0,9	3,3	1,0	4,4	36,9	1 1964
2	24,8	7,5	32,3	0,3	32,6	2,4	0,9	3,3	1,0	4,3	36,9	2
3	25,0	7,6	32,7	0,3	33,0	2,5	0,8	3,3	1,0	4,3	37,3	3

SUD - ZUIDERBEKKENS

1961	37,9	13,2	51,1	0,6	51,7	3,4	1,2	4,6	1,6	6,2	57,9	1961
1962	35,6	12,3	47,9	0,8	48,7	3,3	1,0	4,3	1,6	5,9	54,6	1962
1963	35,4	12,2	47,5	0,8	48,4	3,3	1,0	4,3	1,5	5,8	54,2	1963
1962 4	35,6	12,3	47,9	0,8	48,7	3,3	1,0	4,3	1,6	5,9	54,6	4 1962
1963 1	35,1	12,4	47,5	0,8	48,3	3,3	1,0	4,3	1,6	5,9	54,2	1 1963
2	34,1	12,1	46,2	0,7	46,9	3,3	1,0	4,3	1,5	5,8	52,7	2
3	34,5	12,0	46,5	0,8	47,3	3,3	1,0	4,3	1,5	5,8	53,1	3
4	35,4	12,2	47,5	0,8	48,4	3,3	1,0	4,3	1,5	5,8	54,2	4
1964 1	34,8	11,8	46,6	0,8	47,4	3,3	1,0	4,3	1,5	5,8	53,2	1 1964
2	35,2	11,4	46,6	0,7	47,3	3,3	1,0	4,3	1,5	5,8	53,1	2
3	34,8	11,2	46,0	0,7	46,7	3,2	1,0	4,2	1,5	5,7	52,4	3

BELGIQUE - BELGIE

1961	61,2	22,0	83,2	1,0	84,2	6,0	2,2	8,2	2,6	10,8	95,0	1961
1962	59,1	20,4	79,5	1,2	80,7	5,7	2,0	7,7	2,6	10,3	91,0	1962
1963	59,3	19,9	79,2	1,2	80,4	5,7	1,9	7,7	2,6	10,2	90,6	1963
1962 4	59,1	20,4	79,5	1,2	80,7	5,7	2,0	7,7	2,6	10,3	91,0	4 1962
1963 1	58,4	20,3	78,7	1,2	79,9	5,7	2,0	7,7	2,6	10,3	90,3	1 1963
2	57,2	19,9	77,1	1,1	78,2	5,6	2,0	7,6	2,6	10,2	88,4	2
3	58,0	19,8	77,8	1,2	79,0	5,6	1,9	7,5	2,6	10,1	89,1	3
4	59,3	19,9	79,2	1,2	80,4	5,7	1,9	7,7	2,6	10,2	90,6	4
1964 1	59,4	19,3	78,8	1,2	80,0	5,7	1,9	7,6	2,5	10,1	90,1	1 1964
2	60,0	18,9	78,9	1,1	79,9	5,7	1,9	7,6	2,5	10,1	90,0	2
3	59,8	18,9	78,7	1,1	79,7	5,7	1,8	7,5	2,5	10,0	89,7	3

STEENKOLENMIJNEN

MINIERE DI CARBON FOSSILE

Effectieve sterkte van arbeiders en beambten

Totale degli operai e impiegati iscritti

Siehe „Anmerkungen“ — Voir „Observations“ — Zie „Opmerkingen“ — Vedi „Osservazioni“

KOHLLENPREISE

PRIX DU CHARBON

1 Preise in \$ je Tonne

1 Prix en \$ la tonne

2 Index, 1953 = 100

2 Indices, 1953 = 100

Arten Qualités Kwaliteit Qualità	Sorten Sortes Soorten Pezzatura	Festgestellt am: Observé le : Tijdstip : Osservato il :	Ruhr	Aachen	Saar	Nederland	Comptoir Belge Sud	Comptoir Belge Campine	Nord/ Pas-de-Calais	Lorraine
- 1 -										
Anthrazit	Nuss 3	1. 7.1964	31,92	33,12	—	33,15	39,60	—	31,61	—
Anthracites	Noix 3	16. 9.1964	31,92	33,12	—	33,15	42,00	—	31,61	—
Anthraciet	Noten 3	23.11.1964	31,92	33,12	—	33,15	42,00	—	31,61	—
Antraciti	Noci 3	15. 1.1965	32,88	34,32	—	33,15	42,00	—	31,61	—
Magerkohle	Nuss 3	1. 7.1964	28,92	26,52	—	31,77	34,10	—	29,58	—
Maigres	Noix 3	16. 9.1964	28,92	26,52	—	31,77	34,10	—	29,58	—
Magerkool	Noten 3	23.11.1964	28,92	26,52	—	31,77	35,10	—	29,58	—
Magri	Noci 3	15. 1.1965	29,88	27,72	—	31,77	35,10	—	29,58	—
Halbfettkohle	Nuss 4	1. 7.1964	17,64	18,60	—	16,99	21,40	—	18,03	—
Demi-gras	Noix 4	16. 9.1964	17,64	18,60	—	16,99	21,40	—	18,03	—
Halfvette kolen	Noten 4	23.11.1964	17,64	18,60	—	16,99	21,40	—	18,03	—
Semi-grassi	Noci 4	15. 1.1965	18,48	18,84	—	16,99	21,40	—	18,03	—
Flammkohle	Nuss 2	1. 7.1964	16,32	—	18,72	—	18,10	18,20	17,63	17,73
Flambants	Noix 2	16. 9.1964	16,32	—	18,72	—	18,10	18,20	17,63	17,73
Vlamkolen	Noten 2	23.11.1964	16,32	—	18,72	—	18,10	18,20	17,63	17,73
A lunga fiamma	Noci 2	15. 1.1965	17,04	—	18,96	—	18,10	18,20	17,63	17,73
Flammkohle	Nuss 5	1. 7.1964	16,32	—	16,56	—	15,70	16,20	15,50	14,79
Flambants	Noix 5	16. 9.1964	16,32	—	16,56	—	15,70	16,20	15,50	14,79
Vlamkolen	Noten 5	23.11.1964	16,32	—	16,56	—	15,70	16,20	15,50	14,79
A lunga fiamma	Noci 5	15. 1.1965	17,04	—	17,16	—	15,70	16,20	15,50	14,79
Fettkohle	gew. Feink. od. Koksfeinkohle	1. 7.1964	15,96	17,52	16,80	15,06	15,30	14,60	14,50	14,79
Gras	finés lavées ou finés à coke	16. 9.1964	15,96	17,52	16,80	15,06	15,30	14,60	14,50	14,79
Vetkolen	gewassen fijnk. of cokesfijnk.	23.11.1964	15,96	17,52	16,80	15,06	15,30	14,60	14,50	14,79
Grassi	fini lavati e fini da coke	15. 1.1965	16,68	18,24	17,76	15,06	15,30	14,60	14,50	14,79
Koks	Grosskoks	1. 7.1964	20,93	23,04	22,44	20,72	—	—	20,26	21,99
Coke	Gros	16. 9.1964	20,93	23,04	22,44	20,72	—	—	20,26	21,99
Cokes	Grove cokes	23.11.1964	20,93	23,04	22,44	20,72	—	—	20,26	21,99
Coke	Grosso	15. 1.1965	21,89	24,24	23,28	20,72	—	—	20,26	21,99

- 2 -										
Anthrazit	Nuss 3	1. 7.1964	140	138	—	154	143	—	119	—
Anthracites	Noix 3	16. 9.1964	140	138	—	154	152	—	119	—
Anthraciet	Noten 3	23.11.1964	140	138	—	154	152	—	119	—
Antraciti	Noci 3	15. 1.1965	144	143	—	154	152	—	119	—
Magerkohle	Nuss 3	1. 7.1964	149	129	—	147	124	—	112	—
Maigres	Noix 3	16. 9.1964	149	129	—	147	124	—	112	—
Magerkool	Noten 3	23.11.1964	149	129	—	147	128	—	112	—
Magri	Noci 3	15. 1.1965	154	134	—	147	128	—	112	—
Halbfettkohle	Nuss 4	1. 7.1964	129	125	—	118	130	—	107	—
Demi-gras	Noix 4	16. 9.1964	129	125	—	118	130	—	107	—
Halfvette kolen	Noten 4	23.11.1964	129	125	—	118	130	—	107	—
Semi-grassi	Noci 4	15. 1.1965	135	126	—	118	130	—	107	—
Flammkohle	Nuss 2	1. 7.1964	123	—	105	—	105	106	99	94
Flambants	Noix 2	16. 9.1964	123	—	105	—	105	106	99	94
Vlamkolen	Noten 2	23.11.1964	123	—	105	—	105	106	99	94
A lunga fiamma	Noci 2	15. 1.1965	127	—	106	—	105	106	99	94
Flammkohle	Nuss 5	1. 7.1964	124	—	122	—	105	108	98	106
Flambants	Noix 5	16. 9.1964	124	—	122	—	105	108	98	106
Vlamkolen	Noten 5	23.11.1964	124	—	122	—	105	108	98	106
A lunga fiamma	Noci 5	15. 1.1965	129	—	126	—	105	108	98	106
Fettkohle	gew. Feink. od. Koksfeinkohle	1. 7.1964	126	126	124	113	108	103	101	117
Gras	finés lavées ou finés à coke	16. 9.1964	126	126	124	113	108	103	101	117
Vetkolen	gewassen fijnk. of cokesfijnk.	23.11.1964	126	126	124	113	108	103	101	117
Grassi	fini lavati e fini da coke	15. 1.1965	132	131	131	113	108	103	101	117
Koks	Grosskoks	1. 7.1964	137	139	111	125	—	—	108	108
Coke	Gros	16. 9.1964	137	139	111	125	—	—	108	108
Cokes	Grove cokes	23.11.1964	137	139	111	125	—	—	108	108
Coke	Grosso	15. 1.1965	143	147	115	125	—	—	108	108

STEENKOLENPRIJZEN

PREZZI DEL CARBONE

1 Prijs in \$/t

1 Prezzi in \$ per tonnellata

2 Index, 1953 = 100

2 Indici, 1953 = 100

Siehe „Anmerkungen“ — Voir „Observations“ — Zie „Opmerkingen“ — Vedi „Osservazioni“

STEINKOHLBRIKETTS

Herstellung und Bestände

AGGLOMERES DE HOUILLE

Production et stocks

1 Herstellung

2 Bestände bei den Brikettfabriken (JE bzw ME)

1 Production

2 Stocks aux fabriques d'agglomérés (en fin de période)

1 000 t

	Gemeinschaft Communauté	Deutschland (B.R.)	France	Italia	Niederland *	Belgique België	Luxembour	Gemeinschaft Communauté	Deutschland (B.R.)	France	Italia	Niederland *	Belgique België	Luxembour	
	1 — Production							2 — Stocks aux fabriques d'agglomérés (en fin de période)							
1961	13 601	5 137	6 083	29	1 188	1 164	—	292	7	256	0	11	18	—	1961
1962	15 787	5 939	6 936	59	1 250	1 602	—	91	5	75	0	4	5	—	1962
1963	18 596	6 614	7 994	128	1 561	2 300	—	106	5	85	0	10	6	—	1963
1962 XII	1 390	498	631	12	92	158	—	91	5	75	0	4	5	—	XII 1962
1963 I	1 593	563	715	12	127	176	—	76	9	53	0	9	5	—	I 1963
II	1 471	504	675	10	119	163	—	64	8	42	0	9	5	—	II
III	1 095	565	192	12	133	193	—	52	4	31	1	9	7	—	III
IV	1 427	534	565	5	123	199	—	75	8	46	5	9	8	—	IV
V	1 645	575	726	1	139	205	—	81	7	56	2	9	7	—	V
VI	1 474	474	683	4	116	196	—	97	5	73	1	10	9	—	VI
VII	1 433	559	613	12	137	112	—	95	9	68	1	10	6	—	VII
VIII	1 458	539	587	10	128	193	—	89	5	68	1	9	6	—	VIII
IX	1 673	538	783	15	132	205	—	92	8	67	0	10	6	—	IX
X	1 887	608	889	16	145	229	—	94	9	69	0	9	7	—	X
XI	1 724	587	776	15	131	215	—	107	5	84	0	11	7	—	XI
XII	1 718	568	790	16	130	215	—	106	5	85	0	10	6	—	XII
1964 I	1 910	660	846	14	142	248	—	118	12	85	0	13	7	—	I 1964
II	1 287	363	609	7	117	191	—	118	6	81	3	12	15	—	II
III	898	227	455	1	100	115	—	166	18	93	3	17	36	—	III
IV	1 276	489	539	—	117	130	—	198	21	115	2	15	44	—	IV
V	1 232	478	543	4	114	93	—	213	17	130	3	17	46	—	V
VI	1 290	482	579	7	130	91	—	244	17	157	5	18	47	—	VI
VII	1 184	515	506	4	111	48	—	300	23	204	5	21	47	—	VII
VIII	963	489	286	6	94	87	—	276	19	178	5	22	50	—	VIII
IX	1 315	536	567	8	106	98	—	291	21	192	5	23	51	—	IX
X	1 375	513	620	11	131	100	—	—	23	—	7	24	52	—	X
XI	1 231	435	581	5	100	110	—	—	29	—	7	20	54	—	XI

STEENKOOLBRIKETTEN

Produktie en voorraden

AGGLOMERATI DI CARBON FOSSILE

Produzione e stocks

1 Produktie

2 Voorraden bij de briketfabrieken (einde tijdvak)

1 Produzione

2 Stocks presso le fabbriche di agglomerati (fine periodo)

* Siehe „Anmerkungen“ — Voir „Observations“ — Zie „Opmerkingen“ — Vedi „Osservazioni“

AUSTAUSCH VON STEINKOHLBRIKETS

Bezüge - Einfuhr

- 1 Bezüge aus der Gemeinschaft
2 Einfuhr aus Dritten Ländern
3 Bezüge aus Deutschland (B.R.)
4 Bezüge aus den Niederlanden

ECHANGES D'AGGLOMERES DE HOUILLE

Réceptions - Importations

- 1 Réceptions en provenance de la Communauté
2 Importations en provenance des Pays tiers
3 Réceptions en provenance d'Allemagne (R.F.)
4 Réceptions en provenance des Pays-Bas

1 000 t

	Gemeinschaft Communaute	Deutschland (B.R.)	France	Italia	Niederland	Belgique België	Luxembourg	Gemeinschaft Communaute	Deutschland (B.R.)	France	Italia	Niederland	Belgique België	Luxembourg	
	1 — Réceptions en provenance de la Communauté							2 — Importations en provenance des Pays tiers							
1961	1 026	215	403	131	113	154	9	55	—	16	39	—	—	—	1961
1962	1 283	375	482	144	126	147	9	79	—	39	22	2	16	—	1962
1963	1 848	623	772	132	146	166	11	144	37	46	16	16	29	—	1963
1962 XII	117	39	41	12	11	12	1	24	—	13	4	—	8	—	XII 1962
1963 I	111	31	41	16	10	12	1	8	—	4	1	1	2	—	I 1963
II	98	31	37	7	8	14	1	15	—	9	—	2	4	—	II
III	123	44	44	8	14	12	1	14	—	10	—	1	3	—	III
IV	139	40	63	6	16	13	1	4	—	2	—	—	2	—	IV
V	163	54	73	7	14	14	1	6	—	1	1	2	1	—	V
VI	161	56	70	10	12	13	1	8	—	1	2	1	4	—	VI
VII	149	53	60	8	14	14	1	11	—	6	0	1	4	—	VII
VIII	164	53	70	13	11	16	1	6	—	2	2	—	2	—	VIII
IX	175	61	76	12	10	15	1	4	—	1	0	—	3	—	IX
X	192	64	82	17	12	16	1	20	10	3	6	—	0	—	X
XI	181	68	74	16	12	15	1	23	10	1	3	7	2	—	XI
XII	190	67	83	12	11	14	1	28	18	4	1	1	2	—	XII
1964 I	234	44	139	21	13	17	1	24	19	2	2	—	0	—	I 1964
II	200	21	142	12	11	12	1	22	13	5	1	1	2	—	II
III	75	13	35	3	8	16	1	6	—	4	2	—	1	—	III
IV	111	27	40	10	7	28	0	3	1	2	0	—	0	—	IV
V	116	28	45	15	7	22	0	1	—	1	—	—	0	—	V
VI	145	39	59	17	6	23	0	1	—	1	0	—	0	—	VI
VII	105	36	35	14	5	14	0	1	—	1	—	—	0	—	VII
VIII	94	26	36	11	5	15	0	1	—	—	1	—	0	—	VIII
IX	117	28	50	15	6	17	1	1	—	—	1	—	0	—	IX
X	122	30	47	14	6	25	1	2	—	2	0	—	0	—	X
XI	114	26	50	12	6	20	1	1	—	0	1	—	0	—	XI
	3 — Réceptions en provenance d'Allemagne (R.F.)							4 — Réceptions en provenance des Pays-Bas							
1961	138	—	66	110	118	40	4	522	207	199	2	—	113	1	1961
1962	364	—	80	118	123	36	6	600	307	178	3	—	110	0	1962
1963	372	—	84	104	139	38	8	738	392	212	6	—	126	1	1963
1962 XII	32	—	7	11	10	3	1	48	25	14	—	—	9	0	XII 1962
1963 I	32	—	7	11	10	3	1	53	27	17	0	—	9	0	I 1963
II	22	—	6	5	8	3	1	55	27	18	0	—	11	0	II
III	32	—	7	7	13	3	1	58	34	15	0	—	9	0	III
IV	32	—	7	6	15	3	1	53	26	18	0	—	9	0	IV
V	31	—	7	6	12	4	1	64	34	20	0	—	10	0	V
VI	28	—	6	8	10	3	0	60	32	18	0	—	9	0	VI
VII	30	—	7	6	13	4	0	66	36	19	1	—	10	0	VII
VIII	33	—	7	10	11	4	1	60	31	17	0	—	11	0	VIII
IX	29	—	7	9	10	3	1	65	34	19	0	—	12	0	IX
X	36	—	8	14	11	2	1	70	38	17	1	—	14	0	X
XI	36	—	6	13	12	3	1	63	34	17	1	—	11	0	XI
XII	31	—	7	9	11	3	1	69	39	18	0	—	11	0	XII
1964 I	45	—	11	17	12	4	1	68	33	20	2	—	13	0	I 1964
II	38	—	14	9	11	3	1	54	16	28	1	—	9	0	II
III	20	—	7	3	7	3	0	38	11	15	0	—	12	0	III
IV	27	—	7	10	6	4	0	66	24	18	0	—	24	0	IV
V	29	—	8	12	6	3	0	65	26	19	1	—	19	0	V
VI	30	—	9	12	6	3	0	85	35	29	1	—	20	0	VI
VII	25	—	7	10	5	3	0	65	34	19	1	—	11	0	VII
VIII	25	—	8	9	5	3	0	54	24	17	1	—	12	0	VIII
IX	30	—	10	11	6	3	0	63	27	21	1	—	14	0	IX
X	30	—	9	10	6	5	0	75	29	25	1	—	20	0	X
XI	26	—	10	10	6	4	0	64	24	24	0	—	16	0	XI

UITWISSELING VAN STEENKOOLOBRIKETTEN

Aanvoer - Invoer

- 1 Aanvoer uit de Gemeenschap
2 Invoer uit Derde landen
3 Aanvoer uit Duitsland (B.R.)
4 Aanvoer uit Nederland

SCAMBI DI AGGLOMERATI DI CARBON FOSSILE

Arrivi - Importazioni

- 1 Arrivi dalla Comunità
2 Importazioni dai Paesi terzi
3 Arrivi dalla Germania (R.F.)
4 Arrivi dai Paesi Bassi

Siehe „Anmerkungen“ — Voir „Observations“ — Zie „Opmerkingen“ — Vedi „Osservazioni“

AUSTAUSCH VON STEINKOHLBRIKETTS
Lieferungen - Ausfuhr

- 1 Lieferungen an die Gemeinschaft
- 2 Ausfuhr in Dritte Lander
- 3 Lieferungen nach Deutschland (B.R.)
- 4 Lieferungen nach Frankreich
- 5 Lieferungen nach Italien
- 6 Lieferungen in die Niederlande
- 7 Lieferungen nach Belgien

ECHANGES D'AGGLOMERES DE HOUILLE
Livraisons - Exportations

- 1 Livraisons  la Communaut
- 2 Exportations vers les Pays tiers
- 3 Livraisons  l'Allemagne (R.F.)
- 4 Livraisons  la France
- 5 Livraisons  l'Italie
- 6 Livraisons aux Pays-Bas
- 7 Livraisons  la Belgique

1 000 t

	Gemeinschaft Communit	Deutsch- land (B.R.)	France	Neder- land	Belgie	Gemeinschaft Communit	Deutsch- land (B.R.)	Neder- land	Gemeinschaft Communit	Neder- land	Belgie	Gemeinschaft Communit	Deutsch- land (B.R.)	Neder- land	Belgie	
	1 — Livraisons  la Communaut					2 — Livraisons vers les Pays tiers			3 — Livraisons  l'Allemagne (R.F.)			4 — Livraisons  la France				
1961	1 009	330	16	505	158	68	30	20	217	207	10	396	66	191	139	1961
1962	1 271	359	23	587	302	85	38	25	375	307	67	483	79	179	225	1962
1963	1 844	362	22	728	733	117	50	37	622	393	230	771	81	205	485	1963
1962 XII	107	27	2	44	34	8	4	2	34	23	11	41	6	14	21	XII 1962
1963 I	102	30	2	49	21	9	4	2	30	27	3	37	6	14	17	I 1963
II	95	23	2	51	19	8	4	3	33	27	6	32	5	14	12	II
III	124	32	—	59	33	6	3	2	43	34	9	45	7	16	22	III
IV	141	29	—	54	58	7	4	2	45	28	17	63	8	17	39	IV
V	171	32	0	69	70	10	4	3	57	36	21	76	7	22	46	V
VI	157	29	2	57	69	8	3	3	52	31	21	67	6	16	46	VI
VII	143	30	1	66	46	9	4	3	50	35	15	57	7	20	30	VII
VIII	174	32	3	60	79	11	5	3	60	32	28	73	7	16	50	VIII
IX	173	29	3	66	76	11	5	4	60	34	26	75	7	19	49	IX
X	193	30	3	70	90	12	5	4	65	38	27	87	7	18	62	X
XI	188	35	3	61	90	14	6	5	67	33	34	77	6	16	55	XI
XII	188	30	2	67	83	10	4	3	61	38	23	84	7	18	58	XII
1964 I	237	43	2	66	126	7	3	2	40	31	9	147	10	20	117	I 1964
II	197	36	2	52	107	4	2	1	18	15	3	145	14	28	103	II
III	79	21	0	41	17	3	1	0	13	11	2	36	7	15	14	III
IV	117	30	1	69	19	3	1	1	31	29	2	40	7	17	16	IV
V	123	31	2	68	23	3	1	1	31	27	4	47	8	21	18	V
VI	144	28	4	86	25	4	2	1	40	37	3	57	7	28	22	VI
VII	102	27	3	63	9	6	2	2	31	30	1	34	7	20	7	VII
VIII	95	25	1	53	16	5	2	2	27	24	3	39	9	17	13	VIII
IX	117	31	2	64	20	8	3	3	26	25	1	51	10	23	18	IX
X	118	29	2	73	13	8	3	3	31	30	1	42	8	23	11	X
XI	112	31	2	63	17	10	4	4	24	22	2	47	10	23	14	XI

	Gemeinschaft Communit	Deutsch- land (B.R.)	France	Neder- land	Belgie	Gemeinschaft Communit	Deutsch- land (B.R.)	Belgie	Gemeinschaft Communit	Deutsch- land (B.R.)	Neder- land	France	
	5 — Livraisons  l'Italie					6 — Livraisons aux Pays-Bas			7 — Livraisons  la Belgique				
1961	127	106	16	—	5	113	113	0	143	41	102	0	1961
1962	139	111	22	4	1	132	126	6	133	36	96	1	1962
1963	132	105	19	7	1	145	130	15	162	38	122	2	1963
1962 XII	9	7	2	0	0	11	10	1	10	3	7	—	XII 1962
1963 I	13	11	2	0	—	11	10	0	11	3	7	0	I 1963
II	8	5	2	—	—	9	8	1	12	3	9	0	II
III	9	9	—	0	—	14	12	2	12	3	9	—	III
IV	2	2	—	0	—	17	15	2	12	3	9	—	IV
V	10	10	—	1	—	14	12	2	13	3	10	0	V
VI	12	10	2	1	—	11	9	2	12	3	9	0	VI
VII	8	7	1	1	—	13	12	1	14	4	10	0	VII
VIII	13	9	3	1	—	12	11	1	15	4	11	0	VIII
IX	13	10	2	1	—	9	9	1	15	2	12	0	IX
X	13	10	2	1	—	11	10	1	17	3	14	0	X
XI	16	13	2	1	—	12	12	1	14	3	11	0	XI
XII	13	10	2	1	0	11	10	1	14	3	11	0	XII
1964 I	20	16	2	2	0	13	12	1	17	3	13	0	I 1964
II	10	7	2	1	—	12	11	1	12	3	9	0	II
III	3	2	0	0	—	8	7	1	17	3	14	—	III
IV	13	11	1	1	—	8	7	1	26	4	22	—	IV
V	16	13	2	1	—	7	7	0	22	3	19	—	V
VI	16	11	4	1	—	7	7	0	23	3	20	—	VI
VII	15	11	3	1	—	5	5	0	15	3	12	—	VII
VIII	10	9	1	1	—	5	4	1	14	3	11	—	VIII
IX	14	11	2	1	—	6	6	0	19	4	15	—	IX
X	13	10	2	1	—	8	7	1	24	5	19	—	X
XI	14	11	2	1	—	7	6	1	20	4	16	—	XI

UITWISSELINGEN VAN STEENKOOLBRIKETTEN
Leveringen - Uitvoer

- 2 Leveringen aan de Gemeenschap
- 3 Uitvoer naar Derde landen
- 4 Leveringen naar Duitsland (B.R.)
- 1 Leveringen naar Frankrijk
- 5 Leveringen naar Itali
- 6 Leveringen naar Nederland
- 7 Leveringen naar Belgi

Siehe „Anmerkungen“

Voir „Observations“

SCAMBI DI AGGLOMERATI DI CARBON FOSSILE
Forniture - Esportazioni

- 1 Forniture alla Comunit
- 2 Esportazioni verso i Paesi terzi
- 3 Forniture alla Germania (R.F.)
- 4 Forniture alla Francia
- 5 Forniture all'Italia
- 6 Forniture ai Paesi Bassi
- 7 Forniture al Belgio

Zie „Opmerkingen“

Vedi „Osservazioni“

VERBRAUCH VON STEINKOHLBRIKETTEN

- 1 Inlandslieferungen insgesamt
- 2 Selbstverbrauch der Brikettfabriken
- 3 Lieferungen an die Eisenschaffende Industrie
- 4 Lieferungen an die übrige Industrie insgesamt

CONSUMATION D'AGGLOMERES DE HOUILLE

- 1 Livraisons intérieures totales
- 2 Consommation propre des fabriques d'agglomérés
- 3 Livraisons à l'industrie sidérurgique
- 4 Livraisons à l'ensemble des autres industries

1 000 t

	Gemeinschaft Communité	Deutsch- land (B.R.)	France	Italia	Neder- land	Belgique België	Luxem- bourg	Gemeinschaft Communité	Deutsch- land (B.R.)	France	Italia	Neder- land	Belgique België	Luxem- bourg		
1 — Livraisons intérieures totales								2 — Consommation propre des fabriques d'agglomérés								
1961	13 592	4 991	6 456	199	770	1 167	9	92	16	29	—	16	31	—	1961	
1962	15 993	5 918	7 601	225	774	1 467	9	125	15	55	—	20	35	—	1962	
1963	18 605	6 838	8 768	278	954	1 752	11	91	17	20	—	14	40	—	1963	
1962 IX	1 330	504	634	19	63	109	1	8	1	1	—	2	2	—	IX 1962	
X	1 576	597	727	33	72	145	1	8	1	2	—	2	3	—	X	
XI	1 569	588	730	32	72	147	1	9	1	2	—	2	3	—	XI	
XII	1 427	509	686	28	60	143	1	8	1	2	—	1	4	—	XII	
1963 I	1 621	556	782	29	83	170	1	11	2	3	—	1	6	—	I 1963	
II	1 494	506	732	18	76	160	1	10	2	3	—	1	5	—	II	
III	1 111	575	256	19	86	173	1	8	2	1	—	1	4	—	III	
IV	1 395	535	613	8	83	154	1	7	1	1	—	1	3	—	IV	
V	1 626	593	787	10	85	150	1	7	1	2	—	1	3	—	V	
VI	1 466	502	737	18	68	141	1	6	1	1	—	1	3	—	VI	
VII	1 444	567	681	20	93	84	1	5	1	1	—	2	2	—	VII	
VIII	1 438	556	648	26	77	130	1	5	1	1	—	1	2	—	VIII	
IX	1 640	560	828	27	75	148	1	6	1	1	—	1	2	—	IX	
X	1 886	640	968	40	84	154	1	8	1	2	—	1	3	—	X	
XI	1 723	633	832	34	82	141	1	8	1	1	—	1	3	—	XI	
XII	1 735	615	870	29	73	147	1	10	2	2	—	2	5	—	XII	
1964 I	1 902	660	985	37	84	135	1	10	1	3	—	1	4	—	I 1964	
II	1 308	372	752	16	78	89	1	7	1	3	—	1	3	—	II	
III	866	224	481	6	61	93	1	6	1	2	—	1	3	—	III	
IV	1 236	483	556	10	56	130	0	6	1	2	—	1	2	—	IV	
V	1 217	489	570	18	50	90	0	5	1	1	—	2	2	—	V	
VI	1 259	491	610	21	49	87	0	5	1	1	—	1	2	—	VI	
VII	1 235	528	585	17	54	51	0	4	1	1	—	1	1	—	VII	
VIII	935	484	296	19	46	90	0	5	1	1	—	2	2	—	VIII	
3 — Livraisons à l'industrie sidérurgique								4 — Livraisons à l'ensemble des autres industries								
1961	60	21	19	—	—	16	4	270	124	86	—	8	51	1	1961	
1962	42	12	15	—	—	14	2	244	106	75	—	9	54	0	1962	
1963	32	5	14	—	—	11	2	168	52	74	—	5	37	0	1963	
1962 IX	3	1	—	—	—	1	0	21	10	6	—	1	4	—	IX 1962	
X	3	0	1	—	—	1	0	18	6	7	—	1	5	0	X	
XI	2	0	1	—	—	1	0	17	5	6	—	1	4	0	XI	
XII	2	0	1	—	—	1	0	14	5	5	—	0	4	—	XII	
1963 I	4	0	2	—	—	1	0	14	5	6	—	0	3	0	I 1963	
II	3	1	1	—	—	1	0	14	5	7	—	0	3	0	II	
III	2	0	0	—	—	1	0	9	4	1	—	0	3	0	III	
IV	3	0	2	—	—	1	0	14	4	6	—	1	3	0	IV	
V	3	1	2	—	—	1	0	16	4	8	—	1	3	0	V	
VI	2	0	1	—	—	1	0	15	4	7	—	1	3	0	VI	
VII	2	0	1	—	—	1	0	13	4	6	—	0	2	—	VII	
VIII	2	0	1	—	—	1	0	13	4	5	—	1	3	0	VIII	
IX	2	0	1	—	—	1	0	17	4	9	—	1	4	0	IX	
X	3	1	1	—	—	1	—	19	6	9	—	1	4	0	X	
XI	3	0	1	—	—	1	0	14	4	6	—	0	3	0	XI	
XII	2	0	1	—	—	1	0	12	4	5	—	0	3	0	XII	
1964 I	2	0	1	—	—	1	0	12	3	6	—	—	3	0	I 1964	
II	2	0	1	—	—	1	0	12	3	5	—	—	4	0	II	
III	2	0	1	—	—	1	0	12	4	5	—	—	3	0	III	
IV	1	0	1	—	—	0	0	17	8	5	—	—	4	0	IV	
V	1	0	1	—	—	0	0	13	4	7	—	—	2	0	V	
VI	1	0	1	—	—	1	0	13	3	7	—	—	3	0	VI	
VII	2	0	1	—	—	0	0	12	3	7	—	—	2	—	VII	
VIII	1	0	0	—	—	1	0	9	3	4	—	—	3	0	VIII	

VERBRUIK VAN STEENKOOLOBRIKETTEN

- 1 Totale binnenlandse leveringen
- 2 Eigenverbruik van de brikettfabrieken
- 3 Leveringen aan de ijzer- en staalindustrie
- 4 Leveringen aan de overige industrie (totaal)

CONSUMO D'AGGLOMERATI DI CARBON FOSSILE

- 1 Forniture interne totali
- 2 Consumo interno delle fabbriche di agglomerati
- 3 Forniture all'industria siderurgica
- 4 Forniture alle altre industrie (totale)

Siehe „Anmerkungen“ — Voir „Observations“ — Zie „Opmerkingen“ — Vedi „Osservazioni“

VERBRAUCH VON STEINKOHLBRIKETTETS

- 1 Lieferungen an die Glas-, Keramik- und Baustoffindustrie
- 2 Lieferungen an die Eisenbahnen
- 3 Lieferungen an die Binnen- und Seeschifffahrt
- 4 Lieferungen an Haushalte, Handel und Kleinverbraucher
- 5 Deputate

CONSOMMATION D'AGGLOMERES DE HOUILLE

- 1 Livraisons aux ind. du verre, de la céramique et des mat. de construction
- 2 Livraisons aux chemins de fer
- 3 Livraisons à la navigation intérieure et maritime
- 4 Livraisons aux foyers domestiques, au commerce et à l'artisanat
- 5 Livraisons au personnel

1 000 t

	Gemeinschaft Communität	Deutsch- land (B.R.)	France	Belgique België	Gemeinschaft Communität	Deutsch- land (B.R.)	France	Belgique België	Gemeinschaft Communität	Deutsch- land (B.R.)	France	Belgique België			
	1 — Livraisons aux industries du verre, etc.				2 — Livraisons aux chemins de fer				3 — Livraisons à la navigation						
1961	112	29	53	29	515	89	366	60	26	4	6	16	1961		
1962	94	22	42	28	426	44	338	44	25	4	3	18	1962		
1963	65	5	39	21	385	18	338	29	19	4	—	14	1963		
1962 IX	8	2	3	2	35	1	32	2	2	0	0	1	IX 1962		
X	7	1	4	3	30	1	25	3	3	0	1	2	X		
XI	6	1	3	2	28	1	24	2	3	0	1	1	XI		
XII	5	0	2	2	26	2	21	3	1	0	0	1	XII		
1963 I	5	0	3	2	27	4	20	3	2	0	—	1	I 1963		
II	5	0	3	1	29	4	20	4	1	0	—	1	II		
III	3	1	0	2	8	1	3	4	2	0	—	1	III		
IV	6	0	4	2	30	1	25	4	2	0	—	1	IV		
V	7	0	4	2	47	1	43	3	2	0	—	1	V		
VI	6	0	4	2	39	1	36	2	2	0	—	2	VI		
VII	6	1	4	1	38	2	36	1	1	0	—	1	VII		
VIII	5	0	3	2	35	0	35	0	1	0	—	1	VIII		
IX	7	0	4	2	39	1	36	1	1	0	—	1	IX		
X	7	0	4	2	35	1	32	3	1	0	—	1	X		
XI	5	0	3	2	29	1	26	2	1	0	—	1	XI		
XII	5	0	3	2	27	1	25	2	1	0	—	1	XII		
1964 I	4	0	2	2	28	1	25	2	2	0	—	1	I 1964		
II	5	0	2	2	22	0	21	1	2	0	—	1	II		
III	5	0	3	2	20	0	18	2	2	0	—	2	III		
IV	5	0	3	2	33	0	31	2	1	0	—	1	IV		
V	5	1	3	2	38	1	36	2	1	0	—	1	V		
VI	5	0	3	2	39	0	37	2	1	0	—	1	VI		
VII	4	0	3	1	37	1	35	1	1	0	—	1	VII		
VIII	4	0	2	2	25	1	23	1	1	0	—	1	VIII		
	Gemeinschaft Communität	Deutsch- land (B.R.)	France	Italia	Neder- land	Belgique België	Luxem- bourg	Gemeinschaft Communität	Deutsch- land (B.R.)	France	Italia	Neder- land	Belgique België	Luxem- bourg	
	4 — Livraisons aux foyers domestiques, etc.							5 — Livraisons au personnel							
1961	11 773	4 457	5 634	203	635	837	5	845	278	302	—	111	154	—	1961
1962	14 163	5 401	6 789	217	640	1 106	7	894	276	310	—	107	200	—	1962
1963	16 824	6 342	7 980	270	764	1 458	9	950	298	310	0	110	233	—	1963
1962 IX	1 191	466	567	19	52	86	0	66	19	25	—	8	14	—	IX 1962
X	1 408	549	656	30	59	112	1	100	34	34	—	10	22	—	X
XI	1 396	540	659	27	58	111	1	102	33	34	—	11	25	—	XI
XII	1 310	466	664	28	45	106	1	96	30	29	—	11	27	—	XII
1963 I	1 428	498	712	28	67	121	1	127	41	39	—	14	34	—	I 1963
II	1 317	461	658	17	62	120	1	112	35	35	—	13	28	—	II
III	1 013	331	246	19	76	140	1	59	23	4	—	9	23	—	III
IV	1 266	503	550	8	72	132	1	71	18	30	—	10	14	—	IV
V	1 493	560	706	10	82	133	1	60	16	25	—	7	12	—	V
VI	1 350	475	667	18	62	128	0	41	9	18	—	4	9	—	VI
VII	1 319	537	614	16	76	76	1	46	14	19	—	6	7	—	VII
VIII	1 333	529	594	25	67	117	1	57	16	17	—	9	15	—	VIII
IX	1 512	518	775	28	63	128	1	75	19	30	—	8	18	—	IX
X	1 716	585	883	39	72	136	1	106	40	34	—	10	22	—	X
XI	1 557	575	773	31	72	104	1	95	34	30	—	8	22	—	XI
XII	1 585	571	809	30	60	121	1	103	34	28	—	12	30	—	XII
1964 I	1 745	619	920	37	72	95	1	109	33	37	—	10	29	—	I 1964
II	1 170	341	687	17	68	57	1	88	26	32	—	9	23	—	II
III	750	193	438	6	50	63	0	82	26	25	—	11	21	—	III
IV	1 104	451	492	10	47	104	0	72	23	25	—	8	16	—	IV
V	1 105	458	511	18	44	74	0	44	13	17	—	4	10	—	V
VI	1 153	475	545	21	42	70	0	45	12	20	—	5	9	—	VI
VII	1 021	497	427	19	42	36	0	48	16	20	—	5	7	—	VII
VIII	890	470	307	18	35	60	0	50	18	12	—	7	13	—	VIII

VERBRUK VAN STEENKOOLOBRIKETTEN

- 1 Leveringen aan de glas-, keramische en bouwmaterialenindustrie
- 2 Leveringen aan de spoorwegen
- 3 Leveringen aan de binnen- en zeescheepvaart
- 4 Leveringen aan huisbrand, handel en kleinindustrie
- 5 Leveringen aan personeel

CONSUMO DI AGGLOMERATI DI CARBON FOSSILE

- 1 Forniture all'ind. vetraria, della ceramica, dei mat. da costruzione
- 2 Forniture alle ferrovie
- 3 Forniture alla navigazione interna e marittima
- 4 Forniture per consumi domestici, commercio, artigianato
- 5 Consegne al personale

Siehe „Anmerkungen“ — Voir „Observations“ — Zie „Opmerkingen“ — Vedi „Osservazioni“

STEINKOHLKOKS UND -SCHWELKOKS

- 1 Erzeugung von Steinkohlenkoks
(T) Ingesamt, (A) in Zechen-, (B) in Hütten-, (C) in unabhängigen Kokereien
- 2 Erzeugung von Steinkohlenschwelkoks
- 3 Bestände von Steinkohlenkoks bei den Kokereien (JE bzw. ME)
(T) Ingesamt, (A) in Zechen-, (B) in Hütten-, (C) in unabhängigen Kokereien
- 4 Bestände von Steinkohlenschwelkoks bei den Schwelereien (JE bzw. ME)

COKE DE FOUR ET SEMI-COKE DE HOUILLE

- 1 Production de coke de four
(T) total; dans les cokeries: (A) minières, (B) sidérurgiques, (C) indépendantes
- 2 Production de semi-coke de houille
- 3 Stocks de coke dans les cokeries (en fin de période)
(T) total; dans les cokeries (A) minières, (B) sidérurgiques, (C) indépendantes
- 4 Stocks de semi-coke de houille dans les cokeries (en fin de période)

1 000 t

	Gemeinschaft — Communauté				Deutschland (B.R.)	France	Italia	Niederland	Belgique België	Gemeinschaft Communauté	Deutschland	France	Niederland	
	T	A	B	C	T	T	T	T	T					
	1 — Production de coke de four									2 — Production de semi-coke de houille				
1962	72 144	47 322	19 890	4 932	42 863	13 482	4 330	4 274	7 195	525	103	304	118	1962
1963	71 074	46 541	19 486	5 047	41 588	13 423	4 595	4 263	7 204	414	101	312	—	1963
1964	73 794	46 541	19 486	5 047	43 268	13 937	4 670	4 521	7 398	447	85	362	—	1964
1963	I	6 387	4 167	1 747	474	3 774	1 184	396	406	628	36	9	27	I
	II	5 873	3 859	1 581	432	3 469	1 111	359	355	577	32	8	24	II
	III	5 862	3 704	1 677	481	3 628	820	398	384	632	20	9	12	III
	IV	5 736	3 700	1 595	441	3 343	1 073	378	350	593	31	8	23	IV
	V	6 016	3 918	1 672	426	3 484	1 187	398	345	601	35	9	26	V
	VI	5 702	3 730	1 590	383	3 288	1 131	372	327	584	35	9	26	VI
	VII	5 856	3 855	1 630	371	3 442	1 111	385	341	576	35	9	27	VII
	VIII	5 781	3 797	1 597	387	3 402	1 054	389	338	598	36	9	27	VIII
	IX	5 726	3 791	1 551	384	3 308	1 133	367	337	581	36	9	27	IX
	X	6 055	4 026	1 613	417	3 496	1 203	385	356	615	40	9	31	X
	XI	5 908	3 922	1 577	409	3 410	1 181	372	352	593	39	8	30	XI
	XII	6 172	4 072	1 656	444	3 543	1 236	395	372	626	40	8	32	XII
1964	I	6 318	4 204	1 689	424	3 677	1 249	392	387	614	40	8	31	I
	II	5 836	3 914	1 571	351	3 414	1 167	345	355	555	37	7	30	II
	III	6 245	4 187	1 660	398	3 635	1 203	391	388	627	39	7	32	III
	IV	6 074	4 083	1 598	393	3 542	1 155	373	381	623	38	6	31	IV
	V	6 153	4 165	1 584	404	3 611	1 166	383	381	612	39	7	32	V
	VI	5 955	4 051	1 522	382	3 502	1 114	360	362	616	37	7	30	VI
	VII	6 070	4 173	1 527	370	3 625	1 103	375	369	598	33	7	26	VII
	VIII	6 044	4 125	1 544	375	3 630	1 049	407	358	600	37	7	30	VIII
	IX	6 067	4 132	1 544	390	3 557	1 139	393	359	619	37	7	30	IX
	X	6 384	4 339	1 637	408	3 726	1 195	422	390	651	38	7	31	X
	XI	6 236	4 235	1 599	402	3 626	1 178	409	389	634	38	7	31	XI
	XII	6 412	4 235	1 599	402	3 723	1 219	420	401	649	37	7	30	XII
	3 — Stocks de coke dans les cokeries (en fin de période)									4 — Stocks de semi-coke de houille dans les cokeries (en fin de période)				
1962	6 249	5 420	409	420	5 077	757	69	128	218	49	29	19	1	1962
1963	2 464	1 786	441	236	1 665	430	104	117	148	7	0	7	—	1963
1964	2 591	1 786	441	236	1 083	695	380	270	163	7	8	—	—	1964
1963	I	5 303	4 654	401	249	4 456	518	71	106	152	36	27	9	I
	II	4 098	3 603	399	97	3 561	291	71	69	106	15	11	4	II
	III	3 793	3 272	416	104	3 239	284	98	55	117	10	5	4	III
	IV	3 746	3 134	419	193	3 091	314	173	50	119	7	2	5	IV
	V	3 373	2 732	445	196	2 719	314	155	45	141	7	0	7	V
	VI	3 278	2 615	471	192	2 596	319	144	54	164	9	1	8	VI
	VII	3 058	2 396	481	180	2 363	329	125	68	173	8	0	8	VII
	VIII	3 134	2 468	480	186	2 369	370	127	103	164	7	0	7	VIII
	IX	2 906	2 261	454	191	2 142	363	122	111	168	6	0	6	IX
	X	2 648	2 036	420	192	1 913	352	116	116	151	5	0	5	X
	XI	2 586	1 946	418	222	1 801	407	94	119	165	6	0	6	XI
	XII	2 464	1 786	441	236	1 665	430	104	117	148	7	0	7	XII
1964	I	2 333	1 648	452	233	1 561	421	119	94	139	8	0	8	I
	II	2 497	1 732	460	304	1 617	472	153	99	155	12	2	10	II
	III	2 843	1 926	500	417	1 747	526	258	141	171	18	5	13	III
	IV	2 671	1 697	537	437	1 485	553	306	142	185	23	6	17	IV
	V	2 861	1 804	579	478	1 520	601	333	180	228	30	8	22	V
	VI	2 746	1 690	565	491	1 376	588	343	205	234	37	8	29	VI
	VII	2 728	1 691	535	502	1 278	623	339	243	244	43	8	35	VII
	VIII	3 041	1 977	536	527	1 423	702	379	291	247	54	6	47	VIII
	IX	2 898	1 836	541	497	1 279	717	387	291	223	59	4	55	IX
	X	2 787	1 805	513	469	1 253	711	380	287	156	66	4	62	X
	XI	2 783	1 765	—	—	1 199	714	396	294	180	76	5	71	XI
	XII	2 591	—	—	—	1 083	695	380	270	163	—	8	—	XII

COKESOVENCOKES EN STEENKOOHLHALFCOKES

- 1 Produktie van cokesovencokes
(T) totaal; naar cokesfabrieken: (A) mijn-, (B) hoogoven-, (C) onafhankelijke
- 2 Produktie van steenkoolhalfcokes
- 3 Voorraden van cokesovencokes bij de cokesfabrieken (einde tijdvak)
(T) totaal; naar cokesfabrieken: (A) mijn-, (B) hoogoven-, (C) onafhankelijke cokesfabrieken
- 4 Voorraden van steenkoolhalfcokes bij de cokesfabrieken (einde tijdvak)

COKE DA COKERIA E SEMI-COKE DI CARBON FOSSILE

- 1 Produzione di coke da cokeria
(T) totale; nelle cokerie: (A) minerarie, (B) siderurgiche, (C) indipendenti
- 2 Produzione di semi-coke di carbon fossile
- 3 Stocks di coke da cokeria presso le cokerie (fine periodo)
(T) totale; nelle cokerie: (A) minerarie, (B) siderurgiche, (C) indipendenti
- 4 Stocks di semi-coke di carbon fossile presso le cokerie (fine periodo)

Siehe „Anmerkungen“ — Voir „Observations“ — Zie „Opmerkingen“ — Vedi „Osservazioni“

**AUSTAUSCH VON STEINKOHLKOKS
UND -SCHWELKOKS**

Bezüge - Einfuhr

- 1 Bezüge aus der Gemeinschaft
- 2 Einfuhr aus Dritten Ländern
- 3 Bezüge aus Deutschland (B.R.)
- 4 Bezüge aus den Niederlanden

**ECHANGES DE COKE DE FOUR
ET DE SEMI-COKE DE HOUILLE**

Réceptions - Importations

- 1 Réceptions en provenance de la Communauté
- 2 Importations en provenance des Pays tiers
- 3 Réceptions en provenance d'Allemagne (R.F.)
- 4 Réceptions en provenance des Pays-Bas

1 000 t

	Gemeinschaft Communité	Deutschland (B.R.)	France	Italia	Neder- land	Belgique België	Luxem- bourg	Gemeinschaft Communité	Deutsch- land (B.R.)	France	Italia	Neder- land	Belgique België	Luxem- bourg	
	1 — Réceptions en provenance de la Communauté							2 — Importations en provenance des Pays tiers							
1961	10 644	256	5 530	178	278	252	4 149	57	18	—	24	12	2	—	1961
1962	9 715	293	4 694	195	330	245	3 958	120	22	—	44	29	24	—	1962
1963	11 115	300	5 890	435	449	363	3 677	373	22	—	215	59	51	—	1963
1962 XII	812	9	411	15	33	21	323	12	2	—	8	2	1	—	XII 1962
1963 I	901	20	433	37	71	17	323	18	1	—	8	5	4	—	I 1963
II	965	14	517	34	74	28	298	19	—	—	10	4	5	—	II
III	1 142	27	700	19	43	37	315	32	0	—	14	6	6	—	III
IV	966	22	584	10	23	24	303	34	2	16	9	5	2	—	IV
V	817	35	423	5	23	21	309	13	2	—	2	4	2	—	V
VI	775	32	384	17	19	26	298	14	3	—	6	2	3	—	VI
VII	828	33	402	34	20	27	312	34	4	—	18	7	4	—	VII
VIII	776	29	353	53	21	26	294	26	2	—	14	7	4	—	VIII
IX	943	26	473	75	23	40	308	49	1	—	37	7	4	—	IX
X	1 059	29	586	58	30	42	315	52	1	—	43	4	5	—	X
XI	1 001	23	528	56	51	36	306	41	4	3	24	4	6	—	XI
XII	942	11	508	36	51	40	296	42	2	—	30	4	6	—	XII
1964 I	914	8	461	38	48	57	302	66	2	0	51	6	6	—	I 1964
II	806	7	413	20	24	43	299	14	2	2	4	3	2	—	II
III	806	8	416	2	17	46	317	14	3	1	—	7	2	—	III
IV	825	23	414	2	21	41	325	32	5	1	6	21	—	—	IV
V	836	28	406	4	21	40	336	8	3	—	1	4	1	—	V
VI	858	31	412	16	12	45	342	7	0	—	2	5	—	—	VI
VII	848	31	400	21	14	27	355	7	1	—	3	3	—	—	VII
VIII	734	14	326	24	13	30	328	7	1	—	2	4	—	—	VIII
IX	851	23	394	35	15	42	342	8	2	—	3	3	1	—	IX
X	924	24	437	35	17	61	349	6	2	—	1	3	1	—	X
XI	865	21	412	20	24	51	337	7	2	—	2	3	0	—	XI
	3 — Réceptions en provenance d'Allemagne (R.F.)							4 — Réceptions en provenance des Pays-Bas							
1961	7 932	—	3 933	81	277	45	3 597	1 962	222	1 187	43	—	199	312	1961
1962	7 375	—	3 442	120	330	33	3 451	1 788	270	994	32	—	211	281	1962
1963	8 758	—	4 552	399	447	105	3 255	1 723	285	975	21	—	257	185	1963
1962 XII	635	—	300	12	33	4	285	126	9	82	0	—	17	19	XII 1962
1963 I	714	—	325	27	71	4	286	139	19	84	6	—	13	17	I 1963
II	778	—	398	30	74	12	264	138	14	93	0	—	15	16	II
III	886	—	529	18	43	17	279	197	26	132	0	—	21	17	III
IV	731	—	425	10	23	3	271	161	21	106	1	—	21	13	IV
V	617	—	311	4	23	4	276	147	33	82	1	—	18	13	V
VI	600	—	295	15	19	8	263	129	30	66	1	—	18	13	VI
VII	655	—	317	32	20	9	277	129	31	62	2	—	18	16	VII
VIII	605	—	268	51	21	8	257	114	25	53	2	—	18	16	VIII
IX	762	—	385	73	23	9	272	135	25	63	1	—	31	15	IX
X	851	—	479	54	29	11	279	153	27	76	4	—	30	16	X
XI	813	—	426	54	51	12	270	139	23	76	0	—	24	16	XI
XII	746	—	395	31	49	9	262	143	10	84	2	—	31	16	XII
1964 I	713	—	344	36	48	9	276	160	7	87	0	—	49	17	I 1964
II	630	—	319	10	23	4	274	159	7	85	9	—	39	19	II
III	619	—	319	2	16	2	280	152	7	85	—	—	44	16	III
IV	622	—	314	2	20	2	284	161	22	82	0	—	39	18	IV
V	639	—	315	4	21	3	296	159	28	77	—	—	36	18	V
VI	645	—	315	15	12	3	300	175	31	83	1	—	42	18	VI
VII	652	—	307	19	14	3	309	153	28	77	2	—	24	22	VII
VIII	560	—	234	24	13	2	287	140	14	78	0	—	28	20	VIII
IX	635	—	292	35	14	4	290	169	23	86	—	—	39	21	IX
X	680	—	330	35	17	3	295	198	24	94	—	—	58	22	X
XI	633	—	305	19	23	2	284	183	19	92	1	—	48	23	XI

**UITWISSELINGEN VAN COKESOVENCOKES
EN STEENKOOHLHALFCOKES**

Aanvoer - Invoer

- 1 Aanvoer uit de Gemeenschap
- 2 Invoer uit Derde landen
- 3 Aanvoer uit Duitsland (B.R.)
- 4 Aanvoer uit Nederland

**SCAMBI DI COKE DA COKERIA
E DI SEMI-COKE DI CARBON FOSSILE**

Arrivi - Importazioni

- 1 Arrivi dalla Comunità
- 2 Importazioni dai Paesi terzi
- 3 Arrivi dalla Germania (R.F.)
- 4 Arrivi dai Paesi Bassi

Siehe „Anmerkungen“ — Voir „Observations“ — Zie „Opmerkingen“ — Vedi „Osservazioni“

**AUSTAUSCH VON STEINKOHLKOKS
UND SCHWELKOKS**

Bezüge

- 1 Bezüge aus Frankreich
2 Bezüge aus Belgien

**ECHANGES DE COKE DE FOUR
ET DE SEMI-COKE DE HOUILLE**

Réceptions

- 1 Réceptions en provenance de France
2 Réceptions en provenance de Belgique

1 000 t

		Gemeinschaft Communité	Deutschland (B.R.)	France	Italia	Neder- land	Belgique België	Luxem- bourg	Gemeinschaft Communité	Deutschland (B.R.)	France	Italia	Neder- land	Belgique België	Luxem- bourg		
		1 — Réceptions en provenance de France							2 — Réceptions en provenance de Belgique								
1961		35	5	—	21	—	9	—	707	29	402	34	2	—	240		1961
1962		22	5	—	16	—	1	—	518	17	246	28	—	—	226		1962
1963		19	4	—	13	—	2	—	599	11	347	2	3	—	236		1963
1962	XII	3	0	—	2	—	0	—	47	—	29	—	—	—	19	XII	1962
1963	I	2	1	—	1	—	1	—	45	—	23	2	—	—	20	I	1963
	II	4	1	—	3	—	1	—	43	0	25	—	—	—	18	II	
	III	1	0	—	0	—	0	—	54	1	35	—	—	—	18	III	
	IV	0	0	—	0	—	—	—	71	—	52	—	—	—	19	IV	
	V	1	0	—	1	—	0	—	52	1	30	—	—	—	20	V	
	VI	1	0	—	1	—	0	—	45	1	21	—	—	—	22	VI	
	VII	0	0	—	0	—	—	—	42	2	21	0	—	—	19	VII	
	VIII	0	0	—	0	—	0	—	56	4	31	—	—	—	21	VIII	
	IX	1	0	—	1	—	—	—	44	0	24	—	—	—	20	IX	
	X	1	0	—	1	—	—	—	52	1	30	—	1	—	20	X	
	XI	2	0	—	2	—	—	—	45	0	26	—	—	—	19	XI	
	XII	2	0	—	2	—	0	—	50	—	29	—	1	—	19	XII	
1964	I	2	0	—	2	—	0	—	38	1	29	—	0	—	8	I	1964
	II	1	0	—	1	—	—	—	14	0	8	—	0	—	6	II	
	III	0	0	—	—	—	0	—	34	1	12	—	1	—	20	III	
	IV	0	—	—	0	—	—	—	41	0	18	—	1	—	22	IV	
	V	0	—	—	0	—	—	—	37	0	14	—	1	—	22	V	
	VI	0	0	—	—	—	—	—	38	—	14	—	0	—	24	VI	
	VII	0	—	—	0	—	—	—	42	2	16	—	—	—	24	VII	
	VIII	0	—	—	0	—	—	—	35	—	14	—	1	—	20	VIII	
	IX	0	—	—	0	—	—	—	45	0	15	—	0	—	30	IX	
	X	0	—	—	0	—	—	—	46	0	15	—	0	—	31	X	
	XI	0	—	—	0	—	—	—	47	2	14	—	0	—	31	XI	

**UITWISSELINGEN VAN COKESOVENCOKES
EN STEENKOOHALFCOKES**

Aanvoer

- 1 Aanvoer uit Frankrijk
2 Aanvoer uit België

**SCAMBI DI COKE DA COKERIA
E DI SEMI-COKE DE CARBON FOSSILE**

Arrivi

- 1 Arrivi dalla Francia
2 Arrivi dal Belgio

Siehe „Anmerkungen“ — Voir „Observations“ — Zie „Opmerkingen“ — Vedi „Osservazioni“

**AUSTAUSCH VON STEINKOHLKOKS
UND -SCHWELKOKS**

Lieferungen

- 1 Lieferungen an die Gemeinschaft
- 2 Lieferungen nach Deutschland (B.R.)
- 3 Lieferungen nach Frankreich
- 4 Lieferungen nach Belgien

**ECHANGES DE COKE DE FOUR
ET SEMI-COKE DE HOUILLE**

Livraisons

- 1 Livraisons à la Communauté
- 2 Livraisons à l'Allemagne (R.F.)
- 3 Livraisons à la France
- 4 Livraisons à la Belgique

1 000 t

	Gemeinschaft Communaute	Deutschland (B.R.)	France	Italia	Nederland	Belgique België	Gemeinschaft Communaute	Deutschland (B.R.)	France	Nederland	Belgique België	
1 — Livraisons à la Communauté						2 — Livraisons à l'Allemagne						
1961	10 567	7 847	67	3	1 955	695	272	—	39	206	27	1961
1962	9 842	7 405	129	12	1 766	530	366	—	111	235	19	1962
1963	11 160	8 749	127	16	1 668	601	350	—	108	232	10	1963
1962 XII	858	654	11	1	139	53	25	—	9	15	1	XII 1962
1963	I	894	719	3	1	132	39	—	0	18	—	I 1963
	II	956	766	9	2	138	42	—	6	13	—	II
	III	1 148	898	0	4	186	59	—	—	14	—	III
	IV	962	720	10	1	162	68	—	10	25	—	IV
	V	815	617	7	1	141	50	—	6	27	1	V
	VI	802	627	7	1	123	44	—	6	25	1	VI
VII	847	668	12	1	121	45	—	11	26	4	VII	
VIII	821	636	20	1	108	56	—	19	16	2	VIII	
IX	932	741	16	1	133	41	—	14	24	1	IX	
X	1 040	816	15	2	151	56	—	14	24	1	X	
XI	1 009	817	16	1	128	46	—	14	12	0	XI	
XII	952	741	11	1	145	55	—	9	9	0	XII	
1964	I	899	690	10	1	158	40	—	7	6	0	I 1964
	II	806	619	14	1	157	15	—	14	4	0	II
	III	829	625	22	1	145	36	—	22	6	0	III
	IV	830	620	3	0	166	40	—	2	26	0	IV
	V	856	646	15	0	158	35	—	15	24	0	V
	VI	881	649	21	1	168	42	—	21	30	0	VI
	VII	867	652	19	1	151	43	—	19	24	1	VII
	VIII	755	564	19	1	135	36	—	14	15	0	VIII
	IX	890	661	8	1	173	41	—	8	23	0	IX
	X	919	676	8	0	198	36	—	8	21	1	X
	XI	915	682	9	1	184	39	—	9	16	1	XI
3 — Livraisons à la France						4 — Livraisons à la Belgique						
1961	5 505	3 912	—	2	1 193	397	258	44	9	205	—	1961
1962	4 765	3 509	—	12	991	253	255	33	1	221	—	1962
1963	5 921	4 578	—	16	979	348	347	91	1	255	—	1963
1962 XII	424	311	—	1	80	32	22	4	0	18	—	XII 1962
1963	I	429	324	—	1	85	19	—	6	12	—	I 1963
	II	520	401	—	2	93	24	—	13	16	—	II
	III	721	544	—	4	132	41	—	14	20	—	III
	IV	579	423	—	1	106	49	—	3	19	—	IV
	V	421	310	—	1	82	28	—	3	19	—	V
	VI	395	306	—	1	67	21	—	5	17	—	VI
	VII	405	322	—	1	60	23	—	8	18	—	VII
	VIII	359	271	—	1	55	33	—	6	19	—	VIII
	IX	489	407	—	1	60	20	—	8	30	—	IX
	X	574	460	—	2	79	33	—	10	30	—	X
	XI	532	431	—	1	74	25	—	10	23	—	XI
	XII	513	392	—	1	87	33	—	7	33	—	XII
1964	I	447	337	—	1	86	23	—	7	50	—	I 1964
	II	412	317	—	1	86	8	—	2	39	—	II
	III	419	324	—	1	79	15	—	2	44	—	III
	IV	411	310	—	0	84	17	—	2	38	—	IV
	V	405	313	—	0	79	13	—	3	36	—	V
	VI	415	316	—	1	81	17	—	4	40	—	VI
	VII	398	302	—	1	79	16	—	2	24	—	VII
	VIII	324	236	—	1	73	14	—	3	27	—	VIII
	IX	423	314	—	1	91	17	—	4	39	—	IX
	X	445	337	—	0	96	12	—	2	58	—	X
	XI	449	337	—	1	97	14	—	3	48	—	XI

**UITWISSELINGEN VAN COKESOVENCOKES
EN STEENKOOHLHALFCOKES**

Leveringen

- 1 Leveringen aan de Gemeenschap
- 2 Leveringen naar Duitsland (B.R.)
- 3 Leveringen naar Frankrijk
- 4 Leveringen naar België

**SCAMBI DI COKE DA COKERIA
E DI SEMI-COKE DI CARBON FOSSILE**

Forniture

- 1 Forniture alla Comunità
- 2 Forniture alla Germania (R.F.)
- 3 Forniture alla Francia
- 4 Forniture al Belgio

Siehe „Anmerkungen“ — Voir „Observations“ — Zie „Opmerkingen“ — Vedi „Osservazioni“

AUSTAUSCH VON STEINKOHLKOKS UND -SCHWELKOKS
Lieferungen - Ausfuhr

- 1 Lieferungen nach Italien
- 2 Lieferungen nach Luxemburg
- 3 Ausfuhr in Dritte Lander
- 4 Ausfuhr nach Danemark, Finnland, Norwegen, Schweden
- 5 Ausfuhr nach osterreich
- 6 Ausfuhr in die Schweiz

ECHANGES DE COKE DE FOUR ET SEMI-COKE DE HOUILLE
Livraisons - Exportations

- 1 Livraisons  l'Italie
- 2 Livraisons au Luxembourg
- 3 Exportations vers les Pays tiers
- 4 Exportations vers Danemark, Finlande, Norvege, Suede
- 5 Exportations vers l'Autriche
- 6 Exportations vers la Suisse

1 000 t

	Gemeinschaft Communite	Deutsch- land (B.R.)	France	Neder- land	Belgique Belgie	Gemeinschaft Communite	Deutsch- land (B.R.)	Neder- land	Belgique Belgie	Gemeinschaft Communite	Deutsch- land (B.R.)	France	Italia	Neder- land	Belgique Belgie	
	1 — Livraisons  l'Italie					2 — Livraisons au Luxembourg				3 — Exportations vers les Pays tiers						
1961	169	79	19	39	32	4 073	3 522	312	239	3 714	2 902	39	144	450	179	1961
1962	228	145	16	38	30	3 890	3 381	281	227	3 637	2 895	31	166	435	111	1962
1963	424	396	11	17	0	3 662	3 234	185	236	4 058	3 386	27	134	390	122	1963
1962 XII	35	25	2	7	2	320	281	19	19	338	281	4	11	37	4	XII 1962
1963 I	34	32	2	—	—	323	285	17	20	331	273	2	14	36	6	I 1963
II	16	14	2	0	—	299	264	16	18	367	303	3	12	39	10	II
III	19	17	—	2	—	316	280	17	18	261	212	0	14	23	2	III
IV	2	2	0	—	—	301	269	13	19	244	204	1	11	25	3	IV
V	9	7	0	1	—	306	273	13	20	268	208	3	17	36	4	V
VI	38	36	1	1	—	295	260	13	22	288	228	4	10	37	9	VI
VII	46	43	0	2	0	310	275	16	19	380	310	3	10	40	17	VII
VIII	83	80	0	2	—	294	256	16	21	419	347	3	12	36	20	VIII
IX	36	33	—	3	—	307	269	15	20	358	306	2	10	27	13	IX
X	45	42	1	2	—	312	276	16	20	357	300	2	11	25	19	X
XI	61	57	2	2	—	303	267	16	19	393	342	2	7	32	11	XI
XII	35	32	2	1	—	295	260	16	19	427	377	2	6	33	9	XII
1964 I	30	28	2	—	0	303	270	17	16	350	303	2	8	27	10	I 1964
II	11	2	0	9	—	301	276	19	6	277	254	2	8	9	3	II
III	1	1	0	—	—	318	282	16	20	313	276	1	10	17	8	III
IV	3	3	0	—	—	325	285	18	22	322	256	3	6	40	17	IV
V	12	11	0	1	—	338	298	18	22	202	148	1	6	31	16	V
VI	18	17	—	1	—	343	301	18	24	263	204	4	7	25	22	VI
VII	24	23	0	1	—	357	310	22	25	284	221	2	6	30	24	VII
VIII	24	24	0	—	—	330	288	20	22	319	255	2	10	22	31	VIII
IX	36	36	0	—	—	336	292	21	23	319	264	2	8	27	18	IX
X	22	20	0	2	—	343	298	22	23	357	277	2	8	33	24	X
XI	34	34	0	1	—	333	286	23	24	343	279	2	8	29	25	XI
	Gemeinschaft Communite	Deutsch- land (B.R.)	Neder- land	Belgique Belgie	Gemeinschaft Communite	Deutsch- land (B.R.)	Italia	Neder- land	Gemeinschaft Communite	Deutsch- land (B.R.)	France	Italia	Neder- land	Belgique Belgie		
	4 — Exportations vers la Scandinavie				5 — Exportations vers l'Autriche				6 — Exportations vers la Suisse							
1961	1 859	1 492	219	148	480	339	98	41	457	301	29	4	117	6	1961	
1962	1 918	1 584	248	86	498	342	114	39	508	336	27	19	113	13	1962	
1963	2 148	1 802	237	109	575	473	63	36	652	492	23	27	108	2	1963	
1962 XII	174	149	21	4	45	32	9	4	44	28	4	2	12	0	XII 1962	
1963 I	208	173	29	5	39	26	9	4	36	31	1	2	2	0	I 1963	
II	199	158	31	10	59	49	7	4	42	33	2	3	4	0	II	
III	89	74	13	1	54	42	9	3	56	46	0	3	6	1	III	
IV	127	112	13	2	23	18	4	1	60	47	1	2	11	0	IV	
V	126	104	20	3	32	25	5	1	71	46	3	6	15	0	V	
VI	152	125	19	7	31	25	4	2	63	41	3	2	16	1	VI	
VII	198	161	22	15	47	41	4	2	66	47	2	1	15	0	VII	
VIII	238	199	21	19	57	49	5	3	70	53	3	2	13	0	VIII	
IX	193	171	9	13	56	48	4	4	60	42	2	2	13	0	IX	
X	185	152	15	18	76	66	6	4	48	39	2	2	5	—	X	
XI	211	181	22	9	60	52	3	4	39	31	1	1	5	0	XI	
XII	226	197	21	7	47	40	3	4	41	34	1	2	4	0	XII	
1964 I	209	181	21	7	43	35	3	4	36	32	2	2	0	0	I 1964	
II	139	132	6	1	35	29	3	3	26	23	2	1	0	0	II	
III	174	160	7	7	34	30	3	1	42	33	1	2	6	—	III	
IV	215	176	26	13	8	6	1	1	33	20	1	1	10	1	IV	
V	90	64	12	14	21	19	1	1	39	26	1	1	11	0	V	
VI	111	84	9	18	28	24	2	2	52	33	1	2	13	3	VI	
VII	130	102	11	17	36	31	2	3	35	25	1	1	8	—	VII	
VIII	183	141	16	26	48	41	3	4	32	28	1	2	1	0	VIII	
IX	132	105	12	15	69	60	4	5	34	24	1	2	6	1	IX	
X	187	142	20	25	72	62	4	6	35	25	1	2	6	—	X	
XI	152	122	15	15	57	50	3	4	42	30	1	2	9	—	XI	

UITWISSELINGEN VAN COKESOVENCOKES
EN STEENKOOHLHALFCOKES
Leveringen - Uitvoer

- 1 Leveringen naar Italie
- 2 Leveringen naar Luxemburg
- 3 Uitvoer naar Derde landen
- 4 Uitvoer naar Skandinavie
- 5 Uitvoer naar ostenrijk
- 6 Uitvoer naar Zwitserland

SCAMBI DI COKE DA COKERIA
E SEMI-COKE DI CARBON FOSSILE
Forniture — Esportazioni

- 1 Forniture all'Italia
- 2 Forniture al Lussemburgo
- 3 Esportazioni verso i Paesi terzi
- 4 Esportazioni verso la Scandinavia
- 5 Esportazioni verso l'Austria
- 6 Esportazioni verso la Svizzera

Siehe „Anmerkungen“ — Voir „Observations“ — Zie „Opmerkingen“ — Vedi „Osservazioni“

**VERBRAUCH VON STEINKOHLKOKS
UND -SCHWELKOKS**
**CONSOMMATION DE COKE DE FOUR
ET SEMI-COKE DE HOUILLE**

- 1 Inlandslieferungen insgesamt
2 Selbstverbrauch der Kokereien
3 Lieferungen zur Veredelung an Elektrizitätswerke
4 Lieferungen an die Eisenschaffende Industrie

- 1 Livraisons intérieures totales
2 Consommation propre des cokeries
3 Livraisons pour transformation aux centrales électriques
4 Livraisons à l'industrie sidérurgique

1 000 t

	Gemeinschaft Communität	Deutsch- land (B.R.)	France	Italia	Neder- land	Belgique België	Luxem- bourg	Gemeinschaft Communität	Deutsch- land (B.R.)	France	Italia	Neder- land	Belgique België	Luxem- bourg	
1 — Livraisons intérieures totales															
1961	70 563	34 410	19 014	3 888	2 461	6 639	4 149	2 416	1 440	713	1	184	78	—	1961
1962	69 281	32 883	18 371	4 486	2 711	6 871	3 958	2 802	1 646	780	0	303	74	—	1962
1963	71 181	33 290	19 483	5 041	2 724	6 966	3 677	2 882	1 741	809	0	257	75	—	1963
1962 IX	5 401	2 463	1 446	381	224	568	319	200	111	59	—	27	3	—	IX 1962
X	5 752	2 620	1 547	447	233	572	332	238	152	61	—	25	6	—	X
XI	5 656	2 499	1 586	423	233	569	345	278	173	72	0	26	7	—	XI
XII	5 891	2 590	1 699	418	251	610	323	331	189	93	0	33	16	—	XII
1963 I	7 102	3 436	1 906	428	333	674	323	431	250	119	0	37	24	—	I 1963
II	6 797	3 332	1 875	392	296	604	298	353	203	100	—	35	15	—	II
III	5 974	2 882	1 551	384	239	602	315	271	168	66	0	28	9	—	III
IV	5 604	2 602	1 652	308	195	545	303	218	139	57	0	18	4	—	IV
V	6 168	3 078	1 625	406	200	550	309	218	137	61	0	17	3	—	V
VI	5 532	2 601	1 523	394	179	537	298	171	101	53	0	15	2	—	VI
VII	5 739	2 739	1 527	433	194	535	312	174	112	47	0	14	1	—	VII
VIII	5 282	2 446	1 360	438	186	558	294	162	97	49	0	15	1	—	VIII
IX	5 592	2 518	1 531	472	197	566	308	169	100	51	—	16	2	—	IX
X	5 929	2 645	1 671	484	209	604	315	208	135	54	0	17	2	—	X
XI	5 616	2 397	1 591	475	247	563	306	203	125	58	0	18	2	—	XI
XII	5 852	2 582	1 670	427	250	626	296	306	174	94	0	26	12	—	XII
1964 I	6 181	2 810	1 722	432	279	636	302	314	191	88	0	28	7	—	I 1964
II	5 445	2 501	1 541	329	210	564	299	213	135	57	0	18	3	—	II
III	5 624	2 636	1 569	277	208	615	317	208	130	60	0	15	3	—	III
IV	6 168	3 144	1 563	326	215	594	325	153	88	54	0	11	1	—	IV
V	5 785	2 819	1 537	356	178	558	336	118	54	53	1	10	0	—	V
VI	5 846	2 831	1 563	358	161	342	590	114	49	51	5	9	0	—	VI
VII	5 785	2 880	1 439	396	167	548	355	99	44	43	0	12	0	—	VII
VIII	5 374	2 672	1 263	383	168	560	328	100	38	48	0	14	0	—	VIII
3 — Livraisons pour transformation aux centrales électriques															
1961	58	48	1	—	5	4	—	49 879	21 915	14 852	2 244	1 139	5 616	4 116	1961
1962	72	62	4	—	4	—	—	47 069	19 844	13 794	2 520	1 151	5 841	3 919	1962
1963	86	73	5	—	0	8	—	45 031	18 200	13 659	2 627	1 174	5 743	3 627	1963
1962 IX	9	8	0	—	0	0	—	3 908	1 660	1 106	227	107	491	317	IX 1962
X	6	6	0	—	0	0	—	3 986	1 666	1 159	247	105	479	330	X
XI	5	4	0	—	0	0	—	3 864	1 585	1 156	239	101	469	314	XI
XII	5	4	0	—	—	0	—	3 894	1 529	1 208	243	103	492	320	XII
1963 I	10	6	1	—	—	3	—	4 002	1 659	1 195	232	92	506	317	I 1963
II	10	7	0	—	—	3	—	3 669	1 494	1 144	207	79	456	288	II
III	5	5	0	—	—	0	—	3 817	1 585	1 123	219	88	491	311	III
IV	6	6	0	—	—	0	—	3 756	1 479	1 208	211	93	469	298	IV
V	9	9	0	—	—	0	—	3 852	1 537	1 208	228	97	479	304	V
VI	9	9	0	—	—	0	—	3 630	1 405	1 138	226	100	467	294	VI
VII	6	6	0	—	—	0	—	3 754	1 516	1 137	228	108	456	309	VII
VIII	7	7	0	—	—	0	—	3 509	1 487	931	221	103	475	293	VIII
IX	6	6	0	—	—	0	—	3 645	1 458	1 109	206	99	467	305	IX
X	5	5	0	—	—	0	—	3 908	1 570	1 202	220	108	496	312	X
XI	6	4	1	—	0	0	—	3 692	1 488	1 109	212	106	475	302	XI
XII	7	5	1	—	0	0	—	3 795	1 520	1 156	217	103	506	293	XII
1964 I	7	5	0	—	1	0	—	4 013	1 636	1 211	223	127	518	297	I 1964
II	5	4	0	—	0	0	—	3 876	1 598	1 175	210	114	483	296	II
III	4	4	1	—	—	0	—	4 107	1 698	1 242	194	124	534	315	III
IV	6	6	0	—	—	0	—	4 072	1 683	1 228	177	140	522	322	IV
V	4	4	0	—	—	—	—	4 022	1 674	1 204	203	112	495	333	V
VI	3	3	—	—	—	—	—	4 109	1 737	1 212	189	108	523	339	VI
VII	0	0	—	—	—	0	—	4 132	1 809	1 178	203	108	481	353	VII
VIII	0	0	0	—	—	0	—	3 975	1 832	1 018	202	116	481	326	VIII
4 — Livraisons à l'industrie sidérurgique															

**VERBRUIK VAN COKESOVENCOKES
EN STEENKOOHALFCOKES**
**CONSUMO DI COKE DA COKERIA
E SEMI-COKE DI CARBON FOSSILE**

- 1 Totale binnenlandse leveringen
2 Eigenverbruik van de cokesfabrieken
3 Leveringen voor omvorming aan openbare elektrische centrales
4 Leveringen aan de ijzer- en staalindustries

- 1 Forniture interne totali
2 Consumo interno delle cokerie
3 Forniture per trasformazione alle centrali elettriche pubbliche
4 Forniture all'industria siderurgica

Siehe „Anmerkungen“ — Voir „Observations“ — Zie „Opmerkingen“ — Vedi „Osservazioni“

**VERBRAUCH VON STEINKOHLKOKS
UND -SCHWELKOKS**

**CONSUMATION DE COKE DE FOUR
ET SEMI-COKE DE HOUILLE**

- 1 Lieferungen an die übrige Industrie
2 Lieferungen an die Eisenbahnen
3 Lieferungen an Haushalte, Handel und Kleinverbraucher
4 Deputate

- 1 Livraisons aux autres industries
2 Livraisons aux chemins de fer
3 Livraisons aux foyers domestiques, au commerce et à l'artisanat
4 Livraisons au personnel

1000 t

	Gemeinschaft Communität	Deutsch- land (B.R.)	France	Italia	Neder- land	Belgique België	Luxem- bourg	Gemeinschaft Communität	Deutsch- land (B.R.)	France	Italia	Neder- land	Belgique België	Luxem- bourg	
1 — Livraisons aux autres industries															
1961	7 739	4 110	1 877	838	218	690	6	234	140	78	—	3	12	1	1961
1962	7 616	3 830	1 843	838	218	650	6	262	163	79	—	3	16	1	1962
1963	7 983	3 665	2 038	1 332	224	717	7	352	205	116	—	3	27	1	1963
1962	IX	591	298	148	75	19	52	1	20	9	8	—	0	2	IX 1962
	X	649	318	157	94	22	57	1	20	6	9	—	0	4	X
	XI	677	341	163	89	21	63	1	18	8	9	—	0	0	XI
	XII	631	301	161	89	19	61	1	23	11	9	—	0	2	XII
1963	I	707	330	172	105	26	74	1	32	14	11	—	1	6	I 1963
	II	677	323	168	99	18	68	1	39	23	12	—	1	4	II
	III	613	327	113	92	15	65	1	26	23	2	—	0	1	III
	IV	618	288	179	75	21	54	1	43	34	8	—	0	0	IV
	V	670	316	192	87	23	51	0	31	19	11	—	0	0	V
	VI	603	278	168	90	16	49	0	35	25	8	—	0	1	VI
	VII	639	291	165	112	16	55	0	29	19	8	—	—	2	VII
	VIII	618	271	152	125	17	53	0	22	11	9	—	0	2	VIII
	IX	714	287	173	173	18	62	1	23	10	10	—	0	3	IX
	X	762	319	190	171	18	64	0	22	9	9	—	0	5	X
	XI	681	311	182	113	19	56	0	25	10	15	—	0	0	XI
	XII	681	326	183	90	15	67	1	23	9	13	—	0	1	XII
1964	I	690	323	187	95	15	69	1	24	12	10	—	—	2	I 1964
	II	586	299	161	60	13	53	1	18	9	7	—	0	1	II
	III	614	315	166	62	16	55	0	19	14	4	—	0	1	III
	IV	616	298	173	78	15	52	0	27	18	8	—	0	1	IV
	V	596	284	173	78	13	48	0	31	21	9	—	0	0	V
	VI	603	302	170	67	12	52	0	27	19	7	—	0	0	VI
	VII	575	300	145	64	15	51	0	23	14	8	—	—	1	VII
	VIII	551	296	135	51	11	58	0	20	10	8	—	—	1	VIII
3 — Livraisons aux foyers domestiques, etc.															
1961	8 354	5 191	1 304	767	887	180	26	550	293	169	19	10	58	—	1961
1962	10 057	6 215	1 645	928	1 022	215	32	671	396	186	12	10	66	—	1962
1963	12 830	7 826	2 565	1 070	1 006	322	41	822	493	224	22	11	72	—	1963
1962	IX	612	337	106	82	71	14	60	34	17	2	1	5	—	IX 1962
	X	729	386	135	107	81	19	78	47	20	4	1	7	—	X
	XI	677	306	161	102	85	21	75	47	16	3	1	8	—	XI
	XII	885	449	210	94	101	28	81	53	20	0	1	7	—	XII
1963	I	1 750	1 059	371	91	174	50	116	73	32	0	2	9	—	I 1963
	II	1 865	1 141	419	87	161	50	93	56	27	0	1	8	—	II
	III	1 038	601	223	73	105	33	58	36	14	0	1	7	—	III
	IV	810	528	182	23	61	13	42	25	11	1	1	4	—	IV
	V	1 192	884	140	91	60	14	35	20	11	0	1	4	—	V
	VI	922	637	143	79	46	15	27	15	9	0	0	3	—	VI
	VII	973	651	159	92	52	17	39	22	12	1	0	4	—	VII
	VIII	859	494	205	90	48	21	54	30	15	2	1	6	—	VIII
	IX	894	568	152	88	58	26	72	39	23	3	1	6	—	IX
	X	860	478	188	100	61	29	105	61	31	4	1	7	—	X
	XI	799	347	201	139	87	23	80	49	18	6	1	6	—	XI
	XII	868	439	183	118	93	33	100	66	20	4	2	8	—	XII
1964	I	979	541	188	119	98	31	103	66	28	0	2	7	—	I 1964
	II	637	305	119	69	62	19	75	50	18	0	1	6	—	II
	III	564	388	83	29	47	16	67	45	15	0	1	5	—	III
	IV	1 130	892	92	82	46	14	53	35	12	0	1	6	—	IV
	V	906	679	84	85	43	13	27	17	8	0	0	2	—	V
	VI	865	623	91	106	31	12	30	18	8	0	0	3	—	VI
	VII	879	636	70	131	30	10	44	28	11	1	1	4	—	VII
	VIII	679	434	71	129	29	14	58	35	15	2	0	6	—	VIII
4 — Livraisons au personnel															
1961	8 354	5 191	1 304	767	887	180	26	550	293	169	19	10	58	—	1961
1962	10 057	6 215	1 645	928	1 022	215	32	671	396	186	12	10	66	—	1962
1963	12 830	7 826	2 565	1 070	1 006	322	41	822	493	224	22	11	72	—	1963
1962	IX	612	337	106	82	71	14	60	34	17	2	1	5	—	IX 1962
	X	729	386	135	107	81	19	78	47	20	4	1	7	—	X
	XI	677	306	161	102	85	21	75	47	16	3	1	8	—	XI
	XII	885	449	210	94	101	28	81	53	20	0	1	7	—	XII
1963	I	1 750	1 059	371	91	174	50	116	73	32	0	2	9	—	I 1963
	II	1 865	1 141	419	87	161	50	93	56	27	0	1	8	—	II
	III	1 038	601	223	73	105	33	58	36	14	0	1	7	—	III
	IV	810	528	182	23	61	13	42	25	11	1	1	4	—	IV
	V	1 192	884	140	91	60	14	35	20	11	0	1	4	—	V
	VI	922	637	143	79	46	15	27	15	9	0	0	3	—	VI
	VII	973	651	159	92	52	17	39	22	12	1	0	4	—	VII
	VIII	859	494	205	90	48	21	54	30	15	2	1	6	—	VIII
	IX	894	568	152	88	58	26	72	39	23	3	1	6	—	IX
	X	860	478	188	100	61	29	105	61	31	4	1	7	—	X
	XI	799	347	201	139	87	23	80	49	18	6	1	6	—	XI
	XII	868	439	183	118	93	33	100	66	20	4	2	8	—	XII
1964	I	979	541	188	119	98	31	103	66	28	0	2	7	—	I 1964
	II	637	305	119	69	62	19	75	50	18	0	1	6	—	II
	III	564	388	83	29	47	16	67	45	15	0	1	5	—	III
	IV	1 130	892	92	82	46	14	53	35	12	0	1	6	—	IV
	V	906	679	84	85	43	13	27	17	8	0	0	2	—	V
	VI	865	623	91	106	31	12	30	18	8	0	0	3	—	VI
	VII	879	636	70	131	30	10	44	28	11	1	1	4	—	VII
	VIII	679	434	71	129	29	14	58	35	15	2	0	6	—	VIII

**VERBRUIK VAN COKESOVENCOKES
EN STEENKOOHLHALFCOKES**

**CONSUMO DI COKE DA COKERIA
E SEMI-COKE DI CARBON FOSSILE**

- 1 Leveringen aan de overige industrie
2 Leveringen aan de spoorwegen
3 Leveringen aan huisbrand, handel en kleinindustrie
4 Leveringen aan personeel

- 1 Forniture alle altre industrie
2 Forniture alle ferrovie
3 Forniture per consumi domestici, commercio, artigianato
4 Consegne al personale

Siehe „Anmerkungen“ — Voir „Observations“ — Zie „Opmerkingen“ — Vedi „Osservazioni“

**VERBRAUCH VON STEINKOHLKOKS
UND -SCHWELKOKS**

1 Lieferungen an die Glas-, Keramik- und Baustoffindustrie
2 Lieferungen an die chemische Industrie
3 Lieferungen an die unabhängigen Giessereien

**CONSUMATION DE COKE DE FOUR
ET DE SEMI-COKE DE HOUILLE**

1 Livraisons aux ind. du verre, de la céramique et des mat. de construction
2 Livraisons à l'industrie chimique
3 Livraisons aux fonderies indépendantes

1 000 t

	Gemeinschaft Communité	Deutschland (B.R.)	France	Italia	Niederland	Belgique België	Luxemburg	Gemeinschaft Communité	Deutschland (B.R.)	France	Italia	Niederland	Belgique België	Luxemburg	
	1 — Livraisons aux industries du verre, etc.							2 — Livraisons à l'industrie chimique							
1961	1 740	1 186	284	127	18	125	0	2 266	1 408	323	282	106	146	—	1961
1962	1 697	1 144	250	141	19	142	0	2 071	1 194	316	314	103	144	—	1962
1963		1 059		155	14	155	0		1 203		321	112	126	—	1963
1962 IX	135	95	19	9	1	12	0	171	97	24	30	10	11	—	IX 1962
X	157	103	22	17	2	13	0	160	90	26	20	12	12	—	X
XI	149	99	24	12	1	13	0	181	109	23	25	10	14	—	XI
XII	126	75	25	12	2	13	0	176	102	26	25	9	14	—	XII
1963 I	118	65	27	10	3	14	0	159	91	19	25	12	12	—	I 1963
II	109	60	25	8	1	13	0	166	106	18	23	7	12	—	II
III	130	84	18	11	1	16	0	172	114	16	25	7	10	—	III
IV	145	95	27	11	1	12	—	176	90	34	28	13	11	—	IV
V	161	105	27	14	1	14	—	206	113	38	31	13	10	—	V
VI	140	89	24	14	1	12	—	183	105	31	27	10	10	—	VI
VII	148	100	19	14	1	14	0	183	100	32	30	10	10	—	VII
VIII	138	94	18	14	1	11	—	177	91	39	27	10	10	—	VIII
IX	134	96	18	13	1	7	—	167	91	30	26	8	12	—	IX
X	149	99	20	14	1	15	0	171	95	32	26	8	10	—	X
XI		90		16	1	13	0		95		25	8	8	—	XI
XII		81		15	1	13	0		111		28	6	9	—	XII
1964 I	130	69	31	15	1	13	0	196	119	34	26	4	12	—	I 1964
II	129	75	27	13	1	12	0	171	109	28	20	5	9	—	II
III	157	100	27	14	1	15	0	172	98	32	27	5	10	—	III
IV	161	97	29	18	1	16	—	163	88	33	25	6	11	—	IV
V	149	93	25	17	1	13	0	171	91	37	28	4	12	—	V
VI	159	94	28	19	1	18	0	176	101	32	29	6	9	—	VI
VII	155	102	26	15	1	11	0	176	98	32	29	7	9	—	VII
VIII	151	97	23	15	1	15	—	174	104	34	23	3	10	—	VIII
	3 — Livraisons aux fonderies indépendantes														
1961	1 206	656	287	181	3	74	2								1961
1962	1 311	638	300	309	4	58	2								1962
1963		627		230	3	74	3								1963
1962 IX	89	48	24	12	0	5	0								IX 1962
X	105	56	25	18	0	6	0								X
XI	107	58	27	16	0	5	0								XI
XII	109	53	29	21	0	6	0								XII
1963 I	121	63	31	19	0	7	0								I 1963
II	109	53	28	19	0	7	0								II
III	98	55	15	22	0	6	0								III
IV	106	52	30	19	0	5	0								IV
V	116	49	43	19	0	5	0								V
VI	106	43	40	18	0	5	0								VI
VII	96	46	26	20	0	4	0								VII
VIII	100	44	38	13	0	4	0								VIII
IX	108	49	33	19	0	7	0								IX
X	119	60	27	22	0	10	0								X
XI		57		20	0	6	0								XI
XII		55		21	0	8	0								XII
1964 I	126	56	39	22	0	7	0								I 1964
II	107	50	31	18	0	7	0								II
III	114	51	35	20	0	7	0								III
IV	110	50	36	16	0	7	0								IV
V	110	47	41	15	0	7	0								V
VI	106	49	36	15	0	6	0								VI
VII	99	50	29	15	0	4	0								VII
VIII	90	45	31	7	0	6	0								VIII

**VERBRUIK VAN COKESOVENCOKES
EN STEENKOOHALFCOKES**

1 Leveringen aan de glas-, keramische- en bouwmaterialenindustrie
2 Leveringen aan de chemische industrie
3 Leveringen aan de onafhankelijke gieterijen

**CONSUMO DI COKE DA COKERIA
E SEMI-COKE DI CARBON FOSSILE**

1 Forniture all'industria vetraria, della ceramica e dei mat. da costruzione
2 Forniture all'industria chimica
3 Forniture alle fonderie indipendenti

Siehe „Anmerkungen“ — Voir „Observations“ — Zie „Opmerkingen“ — Vedi „Osservazioni“

**BESTÄNDE AN STEINKOHLKOKS UND -SCHWELKOKS
BEI DEN VERBRAUCHERN**

- 1 Insgesamt (JE oder ME)
- 2 Eisenbahnen
- 3 Eisenschaffende Industrie
- 4 Übrige Industrie

**STOCKS DE COKE DE FOUR ET SEMI-COKE DE HOUILLE
CHEZ LES CONSOMMATEURS**

- 1 Total (fin de période)
- 2 Chemins de fer
- 3 Industrie sidérurgique
- 4 Autres industries

1000 t

	Gemeinschaft Communité	Deutschland (B.R.)	France	Belgique België	Gemeinschaft Communité	Deutschland (B.R.)	Belgique België	Gemeinschaft Communité	Deutschland (B.R.)	France	Belgique België	Gemeinschaft Communité	Deutschland (B.R.)	France		
	1 — Stock total				2 — Stocks aux chemins de fer			3 — Stock à l'industrie sidérurgique				4 — Stocks aux autres industries				
1961	2 613	1 142	807	110	37	31	6	1 757	672	597	104	804	439	210	1961	
1962	2 437	954	797	122	37	31	6	1 597	492	597	116	823	431	200	1962	
1963	2 221	865	814	125	56	49	7	1 368	375	584	118	797	441	230	1963	
1962	XI XII	2 418 2 437	1 006 954	785 797	128 122	46 37	39 31	7 6	1 588 1 597	508 492	575 597	121 116	784 803	459 431	210 200	XI XII 1962
1963	I II III	2 305 2 203 2 137	909 879 870	762 738 683	115 120 117	21 15 17	16 11 14	5 4 3	1 541 1 531 1 495	493 476 478	572 588 563	110 116 114	707 657 618	400 392 378	190 150 120	I II III 1963
	IV V VI	2 246 2 296 2 278	938 981 996	725 726 744	121 121 123	36 47 56	33 44 53	3 3 3	1 566 1 559 1 539	514 527 522	595 586 594	118 118 120	644 690 683	391 410 421	130 140 150	IV V VI
	VII VIII IX	2 376 2 463 2 361	1 002 1 004 968	783 860 843	130 140 135	62 66 65	57 60 59	5 6 6	1 540 1 584 1 497	499 488 451	608 656 633	125 134 129	774 813 799	446 456 458	175 200 210	VII VIII IX
	X XI XII	2 286 2 299 2 221	923 891 865	806 835 814	132 127 125	66 65 56	57 56 49	9 9 7	1 419 1 421 1 368	411 383 375	591 605 584	123 122 118	801 813 797	455 452 441	215 230 230	X XI XII
1964	I II III	2 214 2 218 2 175	843 811 793	806 839 842	128 120 109	44 37 32	38 32 27	6 5 5	1 272 1 356 1 376	294 343 355	566 604 612	122 115 104	898 825 767	511 436 411	240 235 230	I II III 1964
	IV V VI	2 135 2 136 2 201	766 742 778	851 855 851	113 114 114	37 49 57	33 45 53	4 4 4	1 362 1 362 1 384	347 335 358	626 625 611	108 110 110	736 725 760	386 362 367	225 230 240	IV V VI
	VII VIII IX	2 223 2 361 2 388	781 806 811	878 954 963	114 118 119	60 60 59	55 55 53	5 5 6	1 416 1 512 1 512	352 368 364	638 714 703	109 113 113	747 789 817	374 383 394	240 245 260	VII VIII IX
	X	2 307	784	936	107	56	49	7	1 461	349	686	100	790	386	250	X

**VOORRADEN VAN COKESOVENCOKES EN STEENKOOI-
HALFCOKES BIJ DE VERBRUIKERS**

- 1 Totaal (einde tijdvak)
- 2 Spoorwegen
- 3 IJzer- en staalindustrie
- 4 Overige industrieën

**STOCKS DI COKE DA COKERIA E SEMI-COKE DI CARBON
FOSSILE PRESSO I CONSUMATORI**

- 1 Totale (fine periodo)
- 2 Ferrovie
- 3 Industria siderurgica
- 4 Altre industrie

Siehe „Anmerkungen“ — Voir „Observations“ — Zie „Opmerkingen“ — Vedi „Osservazioni“

GASKOKS

COKE DE GAZ

- 1 Erzeugung
2 Einfuhr insgesamt
3 Ausfuhr insgesamt
4 Bestände bei den Gaswerken (am Ende des Zeitraumes)
5 Inlandlieferungen insgesamt
6 Selbstverbrauch der Gaswerke

- 1 Production
2 Importations totales
3 Exportations totales
4 Stocks aux usines à gaz (fin période)
5 Livraisons intérieures totales
6 Consommation propre des usines à gaz

1 000 t

	Gemeinschaft Communité	Deutschland (B.R.)	France	Italia	Nederland	Luxemburg	Italia	Deutschland (B.R.)	Nederland	Gemeinschaft Communité	Deutschland (B.R.)	France	Italia	Nederland			
	1 — Production						2 — Imp. tot.	3 — Exp. totales			4 — Stocks aux usines à gaz						
1961	6 421	4 948	440	767	233	33	51	243	28	464	326	43	39	56	1961		
1962	6 192	4 958	246	755	201	32	89	183	19	398	290	29	31	48	1962		
1963	5 954	4 890	146	708	178	32	47	142	18	432	334	10	24	64	1963		
1962	X XI XII	509 530 581	410 423 465	18 17 18	65 67 71	13 20 24	3 3 3	10 16 17	16 16 16	— — —	366 407 398	256 303 290	35 31 29	30 27 31	45 46 48	X XI XII	1962
1963	I II III	609 562 567	488 451 460	19 19 17	71 65 64	28 24 23	3 3 3	5 2 2	9 9 9	— 1 3	176 140 211	87 61 131	19 14 13	30 30 30	40 35 37	I II III	1963
	IV V VI	491 475 430	397 385 349	13 12 11	62 62 59	16 13 8	3 3 3	1 2 3	9 8 8	2 3 3	228 219 248	141 132 158	11 12 13	38 37 37	38 38 40	IV V VI	
	VII VIII IX	431 431 441	354 357 365	9 9 9	54 52 56	11 10 8	3 3 3	1 9 5	15 15 15	1 1 2	240 268 284	149 174 191	13 14 13	34 32 29	44 48 51	VII VIII IX	
	X XI XII	500 491 532	419 411 454	9 8 12	59 56 50	10 13 13	3 3 3	6 6 5	15 15 15	2 2 —	321 411 432	231 314 334	11 11 10	26 27 24	53 59 64	X XI XII	
1964	I II III	595 522 523	515 447 452	9 8 6	55 53 51	13 11 11	3 3 3	10 1 1	10 10 10	4 2 1	414 446 436	324 346 326	6 6 6	18 33 45	66 61 59	I II III	1964
	IV V VI	474 439 407	408 379 353	6 5 5	48 45 39	9 7 7	3 3 3	1 2 2	10 10 10	4 2 3	321 320 280	207 201 166	6 7 7	51 55 51	57 57 56	IV V VI	
	VII VIII IX	409 392	356 344 354	3 3	40 35 37	7 7 6	3 3 3	4 2 2	10 10 10	3 2 2	262 304	151 193 197	6 7	51 50 43	54 54 53	VII VIII IX	

	Gemeinschaft Communité	Deutschland (B.R.)	France	Italia	Nederland	Luxemburg	Gemeinschaft Communité	Deutschland (B.R.)	France	Italia	Nederland	Luxemburg			
	5 — Livraisons intérieures totales						6 — Consommation propre des usines à gaz								
1961	6 156	4 646	458	812	207	33	1 535	927	195	232	171	10	1961		
1962	6 174	4 838	262	852	190	32	1 409	903	111	237	148	10	1962		
1963	5 809	4 704	165	764	144	32	1 260	864	52	209	126	9	1963		
1962	X XI XII	495 489 591	373 360 462	21 21 20	88 86 84	12 19 22	3 3 3	105 123 153	67 82 108	7 6 6	20 19 19	10 15 19	1 1 1	X XI XII	1962
1963	I II III	827 590 486	682 468 381	29 24 18	77 67 66	36 28 18	3 3 3	185 158 126	126 103 85	7 6 5	22 25 17	29 23 18	1 1 1	I II III	1963
	IV V VI	464 475 393	378 386 315	15 11 10	55 65 62	13 10 3	3 3 3	99 93 72	63 58 47	3 4 4	21 21 17	11 9 3	1 1 1	IV V VI	
	VII VIII IX	324 396 413	348 317 333	9 8 10	58 63 64	6 5 3	3 3 3	70 68 71	46 47 51	4 3 3	13 12 13	6 5 3	1 1 1	VII VIII IX	
	X XI XII	452 390 501	364 313 419	11 8 13	68 61 58	6 5 8	3 3 3	92 96 129	67 71 100	3 3 3	15 16 17	6 5 8	1 1 1	X XI XII	
1964	I II III	613 479 523	515 415 462	13 8 6	71 39 40	11 14 12	3 3 3	144 126 127	113 98 101	3 3 3	16 14 12	11 10 10	1 1 1	I II III	1964
	IV V VI	576 430 436	517 375 378	6 4 5	43 43 45	7 5 5	3 3 3	90 72 65	68 53 46	2 2 2	12 11 11	7 5 5	1 1 1	IV V VI	
	VII VIII IX	418 340	361 292 340	4 2	44 38 46	6 5 5	3 3 3	59 53	40 38 35	2 1	10 8 7	6 5 5	1 1 1	VII VIII IX	

GASCOCKS

COKE DA GAS

- 1 Produktie
2 Totale invoer
3 Totale uitvoer
4 Voorraden bij de gasfabrieken (einde tijdvak)
5 Totale binnenlandse leveringen
6 Eigenverbruik van de gasfabrieken

- 1 Produzione
2 Importazioni totali
3 Esportazioni totali
4 Stocks presso le officine da gas (fine periodo)
5 Forniture interne totali
6 Consumo interno delle officine da gas

Siehe „Anmerkungen“ — Voir „Observations“ — Zie „Opmerkingen“ — Vedi „Osservazioni“

BRUNKOHLE (A = jüngere, B = ältere)

- 1 Förderung
- 2 Bestände bei den Braunkohlengruben (JE bzw. ME)
- 3 Bezüge aus Deutschland (B.R.)
- 4 Einfuhr aus Dritten Ländern
- 5 Lieferungen insgesamt zur Veredelung
- 6 Lieferungen insgesamt an den Sektor „Industrie“

LIGNITE (A = récent, B = ancien)

- 1 Production
- 2 Stocks aux mines de lignite (en fin de période)
- 3 Réceptions en provenance de l'Allemagne (R.F.)
- 4 Importations en provenance des Pays tiers
- 5 Livraisons totales pour transformation en énergie dérivée
- 6 Livraisons totales au secteur „Industrie“

1 000 t

	Gemeinschaft Communauté		Deutschland (B.R.)		France		Italia	Gemeinschaft Communauté		Deutschland (B.R.)		France		Italia	Gemeinschaft Communauté				
	A	B	A	B	A	B	A	A	B	A	B	A	B	A	A	B			
	1 — Production								2 — Stocks aux mines								3 — Réc.	4 — Imp.	
1962	104 323	3 346	101 251	1 760	1 297	1 585	1 775	112	646	100	152	6	494	6	219	1 121	1962		
1963	108 868	3 470	106 658	1 842	845	1 628	1 366	190	582	179	102	6	479	4	1 121	1963			
1964		3 542	110 944	1 869	568	1 673					308	5	449		195	1 162	1964		
1963 I	10 266	328	10 077	164	75	165	114	127	584	112	119	6	466	9	18	94	I 1963		
II	9 159	310	8 944	160	92	150	123	157	518	149	89	6	429	1	16	85	II		
III	9 413	165	9 142	160	109	5	162	122	410	105	73	6	337	11	17	105	III		
IV	8 168	285	7 999	150	74	134	96	148	425	130	78	6	346	11	14	103	IV		
V	8 462	304	8 318	158	68	146	76	169	480	151	91	6	389	11	17	97	V		
VI	7 607	270	7 531	125	38	145	38	141	542	128	92	6	450	7	14	97	VI		
VII	8 695	307	8 546	155	49	152	99	154	589	138	103	6	486	10	16	95	VII		
VIII	8 822	264	8 714	136	26	128	83	192	595	175	104	6	491	10	16	96	VIII		
IX	9 003	299	8 793	152	58	147	152	162	603	147	110	6	493	8	16	97	IX		
X	10 035	332	9 779	169	91	162	166	160	595	145	109	6	486	9	18	102	X		
XI	9 480	313	9 255	161	88	151	136	146	601	129	109	6	492	10	16	104	XI		
XII	9 759	296	9 559	152	77	144	122	190	582	179	102	6	479	4	15	86	XII		
1964 I	10 258	348	10 061	173	83	175	114	174	579	160	104	6	475	8	18	100	I 1964		
II	9 576	325	9 411	161	48	163	118	187	600	170	127	6	473	11	16	94	II		
III	9 313	293	9 233	154	5	140	85	160	605	145	148	6	457	9	17	92	III		
IV	9 284	307	9 163	157	24	150	96	194	644	182	168	5	476	7	17	70	IV		
V	8 203	264	8 117	126	47	137	39	137	714	121	183	5	531	11	14	66	V		
VI	8 664	282	8 555	139	47	143	62	171	767	155	205	5	563	11	18	76	VI		
VII	9 485	288	9 279	154	85	134	120	209	800	196	223	5	577	7	19	81	VII		
VIII	9 321	208	9 165	147	25	61	130	198	752	182	228	5	524	11	16	87	VIII		
IX	9 647	303	9 437	161	78	143	132	205	751	194	234	5	516	6	18	94	IX		
X	10 152	319	10 000	170	60	149	93	176	769	158	262	5	507	13	18	94	X		
XI		306	9 352	166	29	140			783	154	292	5	492		16		XI		
XII		299	9 180	161	37	138					308	5	449				XII		

	Gemeinschaft Communauté		Deutschland (B.R.)		France		Neder- land	Italia	Gemeinschaft Communauté		Deutschland (B.R.)		France	Italia		
	A	B	A	B	A	B	A	A	A	B	A	B	B	A		
	5 — Livraisons totales pour transformation								6 — Livraisons totales au secteur „Industrie“							
1961	82 915	1 330	79 827	771	1 450	559	178	1 460	6 688	2 236	6 643	1 458	774	45	1961	
1962	87 475	1 460	84 283	841	1 294	619	169	1 729	7 109	2 264	7 070	1 462	801	39	1962	
1963	91 155	1 630	88 839	1 039	843	591	151	1 322	7 777	2 180	7 737	1 361	819	40	1963	
1962 XI	7 877	175	7 558	95	136	80	14	169	846	196	844	126	70	2	XI 1962	
XII	8 092	160	7 858	87	61	73	11	162	719	188	717	121	67	2	XII	
1963 I	8 544	172	8 348	98	74	74	13	109	739	212	737	133	79	2	I 1963	
II	7 607	161	7 383	88	92	73	11	121	663	211	660	131	80	3	II	
III	7 900	151	7 625	90	108	61	13	154	676	162	672	130	32	4	III	
IV	6 885	127	6 707	85	73	42	11	94	520	183	518	113	70	2	IV	
V	7 045	88	6 893	75	68	13	14	70	610	184	606	114	70	4	V	
VI	6 394	86	6 307	86	37	—	11	39	534	164	531	96	68	3	VI	
VII	7 237	124	7 085	90	49	34	13	90	616	169	611	102	67	5	VII	
VIII	7 435	137	7 320	87	25	50	13	77	526	157	520	97	60	6	VIII	
IX	7 679	137	7 460	83	58	54	13	148	540	176	535	104	72	5	IX	
X	8 394	165	8 129	95	90	70	14	161	799	193	796	115	78	3	X	
XI	7 888	140	7 655	83	88	57	13	132	805	187	803	117	70	2	XI	
XII	8 145	144	7 927	79	79	65	12	127	749	182	748	110	72	1	XII	
1964 I	8 681	171	8 476	94	83	77	14	108	958	203	956	125	78	2	I 1964	
II	8 119	159	7 946	85	47	74	13	113	869	190	867	116	74	2	II	
III	7 977	169	7 875	92	5	69	13	84	809	176	807	105	71	2	III	
IV	8 095	111	7 962	64	24	47	13	96	632	180	630	112	68	2	IV	
V	6 996	65	6 906	56	47	9	11	32	593	150	590	93	57	3	V	
VI	7 435	104	7 311	66	47	38	15	62	464	153	464	92	61	0	VI	
VII	8 211	142	7 991	94	85	48	15	120	468	146	464	87	59	4	VII	
VIII	8 043	159	7 883	96	24	63	13	123	506	132	503	89	43	3	VIII	
IX	8 333	172	8 107	99	78	73	14	134	563		561	101		2	IX	
X			8 437	94				14	86					1	X	

BRUINKOOL (A = jongere, B = oudere)

- 1 Productie
- 2 Voorraden bij de bruinkoolmijnen (einde tijdvak)
- 3 Aanvoer uit Duitsland (B.R.)
- 4 Invoer uit Derde landen
- 5 Totale leveringen voor omvorming
- 6 Totale leveringen aan de sector „Industrie“

LIGNITE (A = recente, B = antica)

- 1 Produzione
- 2 Stocks presso le miniere di lignite (fine periodo)
- 3 Arrivi dalla Germania (R.F.)
- 4 Importazioni dai Paesi terzi
- 5 Forniture totali per trasformazione in energia derivata
- 6 Forniture totali al settore „Industria“

Siehe „Anmerkungen“ — Voir „Observations“ — Zie „Opmerkingen“ — Vedi „Osservazioni“

BRUNKOHLE (A = jüngere, B = ältere)

- 1 Verbrauch zur Veredelung in Grubenkraftwerken
- 2 Lieferungen zur Veredelung an öffentliche Elektrizitätswerke
- 3 Lieferungen zur Umwandlung in Braunkohlenbriketts
- 4 Selbstverbrauch der Gruben und Brikettfabriken
- 5 Lieferungen an Haushalte, Handel und Kleinverbraucher
- 6 Bestände bei den Verbrauchern (JE bzw. ME)

LIGNITE (A = récent, B = ancien)

- 1 Livraisons pour transformation aux centrales électriques minières
- 2 Livraisons pour transformation aux centrales électriques publiques
- 3 Livraisons pour transformation aux centrales de briquettes de lignite
- 4 Consommation propre des mines de lignite et des fabriques de briquettes
- 5 Livraisons aux foyers domestiques, au commerce et à l'artisanat
- 6 Stocks chez les consommateurs (fin de période)

1 000 t

	Gemeinschaft Communauté		Deutschland (B.R.)		France	Gemeinschaft Communauté		Deutschland (B.R.)		France	Italia	Gemeinschaft Communauté	Deutschland (B.R.)	Nederland		
	A	B	A	B	B	A	B	A	B	A	A	A	A	A		
	1 — Livraisons aux centrales électriques minières					2 — Livraisons aux centrales électriques publiques					3 — Livraisons aux fabriques de briquettes					
1961	2 121	824	2 117	265	559	45 612	500	42 702	500	1 450	1 460	35 821	35 643	178	1961	
1962	2 308	966	2 305	347	619	48 787	492	45 764	492	1 294	1 729	36 397	36 228	169	1962	
1963	2 317	1 041	2 314	450	591	52 062	589	49 897	589	843	1 322	36 779	36 628	151	1963	
1962	XI XII	179 201	127 118	179 201	47 45	80 73	4 637 4 906	48 42	4 332 4 683	48 42	136 61	169 162	3 061 2 974	3 047 2 974	14 11	XI XII 1962
1963	I II III	221 182 211	129 125 109	221 182 211	55 52 48	74 73 61	5 022 4 447 4 493	43 36 42	4 839 4 234 4 231	43 36 42	74 92 108	109 121 154	3 301 2 976 3 196	3 288 2 967 3 183	13 11 13	I II III 1963
	IV V VI	168 189 183	75 39 32	168 189 183	33 26 32	42 13 —	3 965 3 822 3 539	52 49 54	3 798 3 684 3 463	52 49 54	73 68 37	94 70 39	2 752 3 034 2 672	2 741 3 020 2 661	11 14 11	IV V VI
	VII VIII IX	198 219 168	67 82 82	198 219 168	33 32 50	34 50 54	3 817 3 961 4 456	57 55 55	3 678 3 859 4 250	57 55 55	49 25 58	90 77 148	3 222 3 255 3 055	3 209 3 242 3 042	13 13 13	VII VIII IX
	X XI XII	178 190 207	108 89 106	178 190 207	38 32 41	70 57 65	4 914 4 664 4 960	57 51 38	4 663 4 444 4 754	57 51 38	90 88 79	161 132 127	3 302 3 034 2 976	3 288 3 021 2 966	14 13 12	X XI XII
1964	I II III	219 218 207	116 103 105	219 218 207	39 29 36	77 74 69	5 229 4 854 4 901	55 56 56	5 038 4 694 4 812	55 56 56	83 47 5	108 113 84	3 233 3 047 2 856	3 219 3 034 2 856	14 13 13	I II III 1964
	IV V VI	204 182 199	89 39 66	204 182 199	42 30 28	47 9 38	4 855 4 209 4 304	22 26 38	4 735 4 130 4 195	22 26 38	24 47 47	96 32 62	3 036 2 605 2 932	3 023 2 594 2 917	13 11 15	IV V VI
	VII VIII IX X	220 227 208 221	96 107 117	220 227 208	48 44 44	48 63 73	4 946 4 779 5 125	46 52 55	4 741 4 632 4 913	46 52 55	85 24 78	120 123 134	3 045 3 037 3 000	3 030 3 024 2 986	15 13 14	VII VIII IX X
		Gemeinschaft Communauté		Deutschland (B.R.)		France	Gemeinschaft Communauté		Deutschland (B.R.)		France	Gemeinschaft Communauté				
		A	B	A	B	B	A	B	A	B	B	A	B			
	4 — Consommation propre des mines de lignite et des fabriques de briquettes					5 — Livraisons aux foyers domestiques, au commerce et à l'artisanat					6 — Stocks chez les consommateurs					
1961	9 717	149	9 662	142	7	55	124	498	124	401	97	242	158	1961		
1962	9 568	123	9 518	116	7	50	136	504	136	400	104	232	129	1962		
1963	9 651	160	9 607	154	6	44	166	575	166	442	133	221	133	1963		
1962	XI XII	807 817	11 13	803 812	10 12	1 1	4 5	19 16	49 51	19 16	38 39	11 12	275 232	131 129	XI XII 1962	
1963	I II III	935 820 859	13 13 12	930 816 855	12 12 12	1 1 0	5 4 4	27 29 15	62 57 47	27 29 15	42 38 44	20 19 3	184 192 181	69 62 58	I II III 1963	
	IV V VI	728 773 700	12 12 11	725 770 696	11 12 11	1 0 0	3 3 4	7 9 5	45 51 35	7 9 5	35 38 26	10 13 9	189 204 242	68 81 102	IV V VI	
	VII VIII IX	815 810 798	11 12 15	811 807 795	11 12 14	0 0 1	4 3 3	10 10 12	39 38 47	10 10 12	32 31 38	7 7 9	270 321 332	110 120 126	VII VIII IX	
	X XI XII	824 784 805	18 19 13	820 781 801	17 18 12	1 1 1	4 3 4	14 14 15	52 53 51	14 14 15	39 42 38	13 11 13	291 239 221	138 146 133	X XI XII	
1964	I II III	890 816 771	13 13 9	886 813 767	12 12 8	1 1 1	4 3 4	11 10 9	51 27 23	11 10 9	37 17 15	14 10 8	205 194 183	130 127 120	I II III 1964	
	IV V VI	771 665 726	10 6 10	767 662 723	9 6 10	1 0 0	4 3 3	7 5 5	26 25 26	7 5 5	18 20 21	8 5 5	194 200 221	103 92 89	IV V VI	
	VII VIII IX X	757 771 732 795	8 11 11	754 768 729	8 11 11	0 0 0	3 3 4	8 7 8	29 34	8 7 8	23 29 34	6 5	257 268 313	89 90 94	VII VIII IX X	

BRUINKOOL (A = jongere, B = oudere)

- 1 Verbruik voor omvorming in elektrische centrales bij de mijnen
- 2 Leveringen voor omvorming aan openbare elektrische centrales
- 3 Leveringen voor omvorming in bruinkoolbriketten
- 4 Eigen verbruik der mijnen
- 5 Leveringen aan huishouding, handel en kleinindustrie
- 6 Voorraden bij de verbruikers (einde tijdvak)

Siehe „Anmerkungen“

Voir „Observations“

LIGNITE (A = recente, B = antica)

- 1 Consumo per trasformazione alle centrali elettriche minerarie
- 2 Forniture per trasformazione alle centrali elettriche pubbliche
- 3 Forniture per trasformazione alle fabbriche di mattonelle di lignite
- 4 Consumo interno delle miniere e delle fabbriche di mattonelle di lignite
- 5 Forniture per consumi domestici, commercio, artigianato
- 6 Stocks presso i consumatori (fine periodo)

Zie „Opmerkingen“ — Vedi „Osservazioni“

**BRAUNKOHLBRIKETS UND -SCHWELKOKS
STAUB- UND TROCKENKOHLE**

**BRIQUETTES, SEMI-COKE, POUSSIER DE LIGNITE
ET LIGNITE SECHE**

- 1 Herstellung
- 2 Bezüge aus der Gemeinschaft
- 3 Lieferungen an die Gemeinschaft
- 4 Einfuhr aus Dritten Ländern
- 5 Ausfuhr in Dritte Länder
- 6 Erzeugerbestände (JE bzw. ME)
- 7 Bestände bei den Verbrauchern (JE bzw. ME)

- 1 Production
- 2 Réceptions en provenance de la Communauté
- 3 Livraisons à la Communauté
- 4 Importations en provenance des Pays tiers
- 5 Exportations vers les Pays tiers
- 6 Stocks chez les producteurs (en fin de période)
- 7 Stocks chez les consommateurs (en fin de période)

1 000 t

	Gemeinschaft Communauté	Deutschland (B.R.)	Gemeinschaft Communauté	Deutschland (B.R.)	France	Italia	Niederland	Belgische België	Luxemburg	Gemeinschaft Communauté	Deutschland (B.R.)	Gemeinschaft Communauté	Gemeinschaft Communauté	Gemeinschaft Communauté	Gemeinschaft Communauté	
	1 — Production		2 — Réceptions en provenance de la Communauté							3 — Livraisons à la Communauté		4 — Imp.	5 — Exp.	6 — Stocks chez les prod.	7 — Stocks chez les consom.	
1962	17 375	17 302	1 131	25	486	164	221	93	142	1 110	1 080	5 043	390	4	149	1962
1963	17 387	17 324	1 141	23	477	161	227	99	152	1 132	1 107	5 497	434	4	152	1963
1964	16 815	16 748														1964
1963 I	1 540	1 535	88	1	37	15	18	7	11	87	86	325	38	4	124	1963
II	1 401	1 397	94	1	39	11	18	10	15	93	92	359	34	6	135	II
III	1 515	1 510	81	1	30	11	19	8	12	87	85	477	31	6	137	III
IV	1 311	1 307	93	1	38	16	19	8	12	88	86	556	33	4	139	IV
V	1 436	1 431	90	1	41	9	19	8	12	93	90	555	34	5	140	V
VI	1 254	1 249	89	1	36	12	18	9	12	91	89	486	29	7	131	VI
VII	1 522	1 517	100	1	45	9	22	9	13	99	96	442	40	8	137	VII
VIII	1 539	1 534	104	2	45	17	20	7	13	101	98	456	41	4	139	VIII
IX	1 448	1 442	98	2	43	13	19	9	12	93	91	377	34	14	145	IX
X	1 561	1 552	105	4	41	17	18	10	14	105	102	473	42	5	137	X
XI	1 441	1 435	102	4	43	16	19	8	13	97	95	512	38	4	156	XI
XII	1 417	1 413	97	4	39	16	20	6	13	99	97	477	39	4	152	XII
1964 I	1 550	1 544	106	4	48	19	16	7	13	100	98	517	38	6	147	1964
II	1 460	1 455	97	2	49	17	11	5	13	97	94	471	37	7	161	II
III	1 367	1 362	94	2	52	15	8	4	13	87	84	354	22	10	153	III
IV	1 450	1 445	97	2	47	14	14	8	13	99	96	425	24	11	148	IV
V	1 227	1 222	90	2	43	13	12	7	13	93	90	423	24	11	149	V
VI	1 376	1 370	97	2	49	16	10	7	13	93	89	416	29	12	149	VI
VII	1 434	1 428	90	3	43	17	8	6	13	96	92	407	36	13	136	VII
VIII	1 434	1 429	97	1	50	16	12	5	13	97	94	414	37	13	139	VIII
IX	1 416	1 410	108	2	52	19	16	5	13	103	100	425	39	13	135	IX
X	1 524	1 518	100	1	43	22	15	6	13	94	90	475	43	12	135	X
XI	1 378	1 373		2	42			7	13	96	92	432	40			XI
XII	1 198	1 193														XII

**BRUINKOOLBRIKETTEN, BRUINKOOLHALFCOKES,
STOF- EN GEDROOGDE BRUINKOOL**

**MATTONELLE, SEMI-COKE, POLVERE DI LIGNITE
E LIGNITE SECCA**

- 1 Produktie
- 2 Aanvoer uit de Gemeenschap
- 3 Leveringen aan de Gemeenschap
- 4 Invoer uit derde landen
- 5 Uitvoer naar Derde landen
- 6 Voorraden bij de producenten (einde tijdvak)
- 7 Voorraden bij de gebruikers (einde tijdvak)

- 1 Produzione
- 2 Arrivi dalla Comunità
- 3 Forniture alla Comunità
- 4 Importazioni dai Paesi terzi
- 5 Esportazioni verso i Paesi terzi
- 6 Stocks presso i produttori (fine periodo)
- 7 Stocks presso i consumatori (fine periodo)

Siehe „Anmerkungen“ — Voir „Observations“ — Zie „Opmerkingen“ — Vedi „Osservazioni“

**BRAUNKOHLBRIKETS UND -SCHWELKOKS
STAUB- UND TROCKENKOHLE**

- 1 Inlandslieferungen insgesamt
- 2 Selbstverbrauch
- 3 Lieferungen an öffentliche Elektrizitätswerke
- 4 Lieferungen an die Eisenschaffende Industrie
- 5 Lieferungen an die übrige Industrie
- 6 Lieferungen an die Eisenbahnen
- 7 Lieferungen an Haushalte, Handel und Kleinverbraucher

1 000 t

**BRIQUETTES, SEMI-COKE, POUSSIER DE LIGNITE
ET LIGNITE SECHE**

- 1 Livraisons intérieures totales
- 2 Consommation propre
- 3 Livraisons aux centrales électriques publiques
- 4 Livraisons à l'industrie sidérurgique
- 5 Livraisons aux autres industries
- 6 Livraisons aux chemins de fer
- 7 Livraisons aux foyers domestiques, au commerce et à l'artisanat

	Gemeinschaft Communauté	Deutschland (B.R.)	France	Italia	Niederland	Belgique België	Luxemburg	Gemeinschaft Communauté Deutschland (B.R.)	Gemeinschaft Communauté Deutschland (B.R.)	Gemeinschaft Communauté Deutschland (B.R.)	Gemeinschaft Communauté	Deutschland (B.R.)		
1 — Livraisons intérieures totales														
1961	21 460	20 265	477	231	257	93	137	98	371	573	4 561	4 556	1961	
1962	22 053	20 834	483	214	283	97	141	114	334	444	4 194	4 193	1962	
1963	22 680	21 243	622	257	302	104	152	136	331	340	3 991	3 990	1963	
1962	XI 1 927 XII 1 829	1 804 1 719	57 53	23 17	23 20	8 8	12 12	12 12	13 10	36 35	366 354	366 354	XI XII	1962
1963	I 1 894 II 1 804 III 2 006	1 759 1 691 1 906	66 39 35	26 23 18	25 25 27	7 11 8	11 15 12	19 16 11	28 26 30	38 33 30	352 348 363	352 348 363	I II III	1963
	IV 1 805 V 1 940 VI 1 750	1 704 1 840 1 597	37 41 92	20 14 16	24 24 24	8 9 9	12 12 12	5 7 8	24 28 24	25 30 22	329 334 296	329 334 296	IV V VI	
	VII 1 923 VIII 1 953 IX 1 808	1 803 1 824 1 695	54 53 49	16 29 18	27 26 25	10 8 9	13 13 12	7 10 12	32 30 26	21 22 30	327 314 311	327 314 311	VII VIII IX	
	X 2 006 XI 1 905 XII 1 886	1 874 1 788 1 762	56 50 50	28 21 28	24 25 26	10 8 7	14 13 13	18 12 11	28 25 27	30 34 32	350 333 335	350 333 335	X XI XII	
1964	I 2 056 II 1 872 III 1 677	1 922 1 751 1 567	58 57 62	33 30 20	23 16 11	7 5 4	13 13 13	8 6 6	12 14 13	35 33 26	361 334 330	361 334 330	I II III	1964
	IV 1 811 V 1 625 VI 1 773	1 700 1 519 1 664	55 50 51	17 19 24	18 16 13	8 8 8	13 13 13	6 5 6	23 19 26	21 21 20	316 281 299	316 281 299	IV V VI	
	VII 1 812 VIII 1 688 IX 1 661 X 1 796	1 713 1 688 1 661 1 796	50 20 26 39	20 15 20 39	10 15 20 39	6 5 5 13	13 13 13 13	7 8 10 11	19 21 23 35	20 19 22 21	285 287 295 350	285 287 295 350	VII VIII IX X	

	Gemeinschaft Communauté	Deutschland (B.R.)	Gemeinschaft Communauté	Deutschland (B.R.)	France	Italia	Niederland	Belgique België	Luxemburg		
6 — Livraisons aux chemins de fer											
1961	146	138	14 612	13 436	469	226	255	89	137	1961	
1962	154	145	15 757	14 548	474	217	281	96	141	1962	
1963	169	160	16 319	14 894	613	256	302	103	151	1963	
1962	XI 14 XII 14	13 13	1 388 1 298	1 269 1 193	53 48	23 17	23 20	8 8	12 12	XI XII	1962
1963	I 18 II 14 III 12	17 13 11	1 302 1 226 1 425	1 168 1 113 1 325	66 39 35	25 23 18	25 25 27	7 11 8	11 15 12	I II III	1963
	IV 11 V 10 VI 10	10 9 9	1 287 1 412 1 278	1 187 1 313 1 127	36 40 91	20 14 16	24 24 24	8 9 8	12 12 12	IV V VI	
	VII 17 VIII 20 IX 17	16 19 16	1 443 1 473 1 344	1 324 1 345 1 232	53 52 48	16 29 18	27 26 25	10 8 9	13 13 12	VII VIII IX	
	X 14 XI 13 XII 13	13 12 12	1 408 1 378 1 345	1 277 1 262 1 221	55 49 50	28 21 28	24 25 26	10 8 7	14 13 13	X XI XII	
1964	I 13 II 11 III 7	12 11 7	1 607 1 455 1 300	1 474 1 355 1 190	57 56 62	33 30 20	23 16 11	7 5 4	13 13 13	I II III	1964
	IV 10 V 10 VI 12	9 9 11	1 451 1 294 1 403	1 341 1 189 1 295	54 49 50	17 19 24	18 16 13	8 8 8	13 13 13	IV V VI	
	VII 19 VIII 17 IX 13 X 11	16 17 13 11	1 447	1 349 1 332 1 305 1 404	49	20 20 26 39	10 15 20 20	6 5	13 13 13 13	VII VIII IX X	

**BRUINKOOLBRIKETTEN, BRUINKOOLHALFCOKES
STOF- EN GEDROOGDE BRUINKOOL**

- 1 Totale binnenlandse leveringen
- 2 Eigen verbruik
- 3 Leveringen aan openbare elektrische centrales
- 4 Leveringen aan de ijzer- en staalindustrie
- 5 Leveringen aan overige industrieën
- 6 Leveringen aan spoorwegen
- 7 Leveringen aan huisbrand, handel en kleinindustrie

**MATTONELLE, SEMI-COKE, POLVERE DI LIGNITE
E LIGNITE SECCA**

- 1 Forniture totali al mercato interno
- 2 Consumo interno
- 3 Forniture alle centrali elettriche pubbliche
- 4 Forniture all'industria siderurgica
- 5 Forniture alle altre industrie
- 6 Forniture alle ferrovie
- 7 Forniture per consumi domestici, commercio, artigianato

GASERZEUGUNG

PRODUCTION DE GAZ

- 1 Gesamtgaszeugung (einschl. Gichtgas)
- 2 Erzeugung der Gaswerke
- 3 Erzeugung der Industriekokereien
- 4 Naturgaszeugung

- 1 Production totale de gaz (gaz de hauts fourneaux inclus)
- 2 Production de l'industrie gazière
- 3 Production des cokeries industrielles
- 4 Production de gaz naturel

T cal (10⁹ kcal)

	Gemeinschaft Communité	Deutschland (B.R.)	France	Italia	Neder- land	Belgique België	Luxem- bourg	Gemeinschaft Communité	Deutschland (B.R.)	France	Italia	Neder- land	Belgique België	Luxem- bourg	
	1 — Production totale							2 — Production de l'industrie gazière							
1961	440 639	182 027	113 488	77 896	20 552	31 184	15 492	25 118	14 613	4 560	3 251	2 356	241	97	1961
1962	441 454	174 544	117 076	82 733	20 824	31 695	14 580	24 885	14 854	3 936	3 402	2 388	207	98	1962
1963	436 992	170 149	116 954	84 944	21 851	30 947	12 147	27 029	16 644	4 284	3 293	2 565	143	100	1963
1964	462 003	182 600	126 200	86 000	22 700	31 304	13 199	26 503	16 800	4 600	2 900	3 100	4	99	1964
1962 XII	39 616	14 754	10 866	8 099	1 970	2 813	1 114	2 819	1 565	556	365	329	31	9	XII 1962
1963 I	41 760	15 836	11 522	8 281	2 158	2 808	1 155	2 995	1 412	818	341	390	24	10	I 1963
1963 II	37 541	14 261	10 338	7 392	1 942	2 510	1 048	2 730	1 284	779	316	322	21	8	II 1963
1963 III	36 623	14 949	8 041	7 860	1 952	2 692	1 129	2 683	1 319	738	332	268	17	9	III 1963
1963 IV	35 890	13 650	9 995	6 877	1 771	2 534	1 063	2 014	1 181	341	260	207	17	8	IV 1963
1963 V	36 389	14 077	10 429	6 451	1 715	2 599	1 118	1 815	1 127	234	246	183	17	8	V 1963
1963 VI	33 307	12 522	9 623	5 938	1 641	2 510	1 073	1 644	1 023	222	242	133	16	8	VI 1963
1963 VII	33 708	13 316	8 964	6 122	1 700	2 466	1 158	1 614	1 042	198	217	137	13	8	VII 1963
1963 VIII	31 793	13 482	7 233	5 685	1 741	2 544	1 108	1 570	1 020	206	185	137	14	8	VIII 1963
1963 IX	34 582	13 246	9 351	6 689	1 660	2 528	1 108	1 629	1 063	172	233	144	9	8	IX 1963
1963 X	37 310	14 154	10 596	7 481	1 822	2 566	691	2 481	1 865	156	270	180	1	9	X 1963
1963 XI	36 505	14 439	9 992	7 271	1 750	2 385	628	2 489	1 840	170	274	196	1	8	XI 1963
1963 XII	40 523	15 956	10 838	8 088	1 999	2 814	828	3 363	2 469	250	365	269	2	8	XII 1963
1964 I	41 361	15 930	11 332	8 231	2 122	2 667	1 079	3 172	1 833	752	321	256	1	9	I 1964
1964 II	38 014	14 727	10 160	7 453	1 959	2 472	1 043	2 661	1 590	535	303	224	1	8	II 1964
1964 III	39 888	15 521	10 660	7 720	2 141	2 733	1 113	2 722	1 652	527	280	254	1	8	III 1964
1964 IV	37 694	14 905	10 374	6 674	1 999	2 644	1 098	2 283	1 495	329	261	189	1	8	IV 1964
1964 V	36 389	14 477	10 069	6 233	1 942	2 567	1 101	1 852	1 285	165	243	151	0	8	V 1964
1964 VI	35 983	14 427	9 967	6 000	1 786	2 565	1 238	1 855	1 220	286	207	134	0	8	VI 1964
1964 VII	37 005	14 982	9 812	6 767	1 770	2 520	1 154	1 584	1 150	120	181	125	0	8	VII 1964
1964 VIII	34 331	15 007	8 005	6 172	1 570	2 497	1 080	1 395	990	105	166	126	0	8	VIII 1964
1964 IX	27 934	14 983	9 938	7 478	1 726	2 696	1 113	1 520	1 080	112	188	131	0	9	IX 1964
1964 X	16 238	11 366	—	—	1 868	—	—	—	1 430	512	217	176	0	—	X 1964
1964 XI	15 956	11 785	—	—	—	—	—	—	1 540	598	215	—	0	—	XI 1964
	3 — Production des cokeries industrielles							4 — Production de gaz naturel							
1961	148 412	93 247	24 164	6 908	10 344	13 749	—	112 787	7 928	37 826	62 175	4 264	594	—	1961
1962	148 004	91 405	24 833	7 771	10 064	13 931	—	124 607	10 257	43 989	65 070	4 684	607	—	1962
1963	147 015	89 001	24 683	9 035	10 376	13 920	—	131 306	12 898	46 224	66 138	5 460	589	—	1963
1964	149 750	90 100	26 000	8 900	10 900	13 850	—	143 950	17 000	52 000	68 200	6 200	550	—	1964
1962 XII	12 888	7 839	2 216	764	868	1 219	—	12 299	1 047	4 324	6 403	462	63	—	XII 1962
1963 I	13 651	8 561	2 110	722	968	1 290	—	13 109	1 063	4 824	6 658	500	64	—	I 1963
1963 II	12 380	7 645	2 025	667	895	1 148	—	11 686	1 092	4 184	5 904	460	46	—	II 1963
1963 III	12 127	7 869	1 387	728	930	1 213	—	10 419	1 221	2 451	6 276	424	47	—	III 1963
1963 IV	11 815	7 207	1 950	683	850	1 125	—	10 882	1 072	3 974	5 389	400	47	—	IV 1963
1963 V	12 459	7 422	2 407	720	776	1 134	—	10 450	1 063	4 018	4 900	416	53	—	V 1963
1963 VI	11 281	6 596	2 121	666	804	1 094	—	9 303	803	3 560	4 510	380	50	—	VI 1963
1963 VII	11 635	6 902	2 117	685	852	1 079	—	9 159	872	3 231	4 620	392	44	—	VII 1963
1963 VIII	11 778	7 108	2 001	700	855	1 114	—	7 992	874	2 416	4 220	436	46	—	VIII 1963
1963 IX	11 719	6 966	2 132	666	852	1 103	—	10 229	937	3 622	5 260	364	46	—	IX 1963
1963 X	12 279	7 323	2 200	700	892	1 164	—	12 327	1 066	4 650	6 010	550	51	—	X 1963
1963 XI	12 287	7 500	2 108	672	857	1 150	—	12 140	1 249	4 414	5 900	528	49	—	XI 1963
1963 XII	12 786	7 800	2 125	710	845	1 306	—	13 451	1 428	4 880	6 488	610	46	—	XII 1963
1964 I	13 165	7 938	2 340	700	993	1 194	—	13 459	1 519	4 665	6 675	548	52	—	I 1964
1964 II	12 039	7 272	2 170	630	905	1 062	—	12 129	1 345	4 005	6 210	520	49	—	II 1964
1964 III	12 863	7 706	2 290	680	970	1 217	—	12 618	1 443	4 258	6 285	577	55	—	III 1964
1964 IV	12 378	7 400	2 200	666	926	1 186	—	11 275	1 210	4 160	5 332	536	37	—	IV 1964
1964 V	12 378	7 332	2 170	687	1 007	1 167	—	10 673	1 155	4 154	4 825	504	35	—	V 1964
1964 VI	11 893	7 112	2 121	657	903	1 181	—	10 247	1 205	3 850	4 660	492	35	—	VI 1964
1964 VII	12 242	7 349	2 100	767	885	1 141	—	11 196	1 343	3 996	5 312	496	49	—	VII 1964
1964 VIII	12 224	7 476	2 000	810	800	1 138	—	9 544	1 381	3 050	4 684	380	49	—	VIII 1964
1964 IX	12 281	7 354	2 150	780	840	1 157	—	11 912	1 489	3 900	6 024	450	49	—	IX 1964
1964 X	7 820	2 200	—	—	900	—	—	—	1 718	4 600	—	400	—	—	X 1964
1964 XI	7 695	2 400	—	—	—	—	—	—	1 723	4 800	—	—	—	—	XI 1964

GASPRODUKTIE

PRODUZIONE DI GAS

- 1 Totale produktie (hoogovengas inbegrepen)
- 2 Produktie van de gasindustrie
- 3 Produktie van industrie-cokesfabrieken
- 4 Aardgasproduktie

- 1 Produzione totale di gas (gas di alti forni incluso)
- 2 Produzione dell'industria del gas
- 3 Produzione delle cokerie industriali
- 4 Produzione di gas naturale

Siehe „Anmerkungen“ — Voir „Observations“ — Zie „Opmerkingen“ — Vedi „Osservazioni“

INLANDSGASLIEFERUNGEN

- 1 Gesamte Gaslieferungen (einschl. Gichtgas)
- 2 Gasabgabe durch die Gaswerke
- 3 Gasabgabe durch die Industriekokereien
- 4 Gasabgabe durch die Naturgasbetriebe

LIVRAISONS INTERIEURES DE GAZ

- 1 Livraisons totales de gaz (gaz de hauts fourneaux inclus)
- 2 Gaz distribué par l'industrie gazière
- 3 Gaz distribué par les cokeries industrielles
- 4 Gaz distribué par les exploitations de gaz naturel

 T cal (10⁶ kcal)

	Gemeinschaft Communauté	Deutsch- land (B.R.)	France	Italia	Neder- land	Belgique België	Luxem- bourg	Gemeinschaft Communauté	Deutsch- land (B.R.)	France	Italia	Neder- land	Belgique België	Luxem- bourg		
1 — Livraisons totales de gaz								2 — Gaz distribué par l'industrie gazière								
1961	447 039	182 408	116 548	78 071	22 552	31 628	15 832	85 220	30 636	36 006	5 439	8 180	4 862	97	1961	
1962	451 329	175 664	121 584	82 896	23 630	32 678	14 877	94 677	33 047	40 914	5 940	9 093	5 585	98	1962	
1963	448 760	172 205	120 922	85 191	24 828	33 216	12 398	104 551	37 013	44 657	6 147	9 734	6 900	100	1963	
1964	469 000	186 000	125 000	85 300	25 000	33 900	13 400	103 400	38 000	43 200	5 900	9 700	6 500	99	1964	
1962 XII	40 771	14 932	11 375	8 114	2 237	2 955	1 158	10 584	3 610	4 721	635	1 008	601	9	XII 1962	
1963 I	42 449	16 065	11 382	8 293	2 480	3 049	1 180	11 572	3 922	5 100	540	1 228	772	10	I 1963	
II	38 603	14 462	10 747	7 404	2 200	2 717	1 073	10 545	3 457	4 900	500	1 025	655	8	II	
III	38 506	15 127	9 246	7 875	2 193	2 911	1 154	9 553	3 268	4 155	596	897	628	9	III	
IV	37 292	13 766	10 838	6 891	1 996	2 713	1 088	8 138	2 701	3 650	471	779	529	8	IV	
V	37 065	14 190	10 571	6 464	1 941	2 756	1 143	7 573	2 551	3 300	444	752	518	8	V	
VI	33 731	12 597	9 605	5 951	1 829	2 651	1 098	6 898	2 169	3 234	417	620	450	8	VI	
VII	34 181	13 425	8 987	6 135	1 861	2 590	1 183	6 650	2 235	3 003	366	623	415	8	VII	
VIII	32 879	13 604	7 845	5 697	1 898	2 702	1 133	6 556	2 280	2 800	325	651	491	8	VIII	
IX	35 169	13 370	9 413	6 707	1 841	2 707	1 133	7 116	2 387	3 206	410	598	507	8	IX	
X	37 775	14 638	10 222	7 330	2 064	2 776	745	8 968	3 800	3 300	485	789	585	9	X	
XI	38 107	14 706	10 540	7 496	2 008	2 646	711	9 594	3 790	3 800	650	787	559	8	XI	
XII	41 899	15 941	11 526	8 140	2 517	3 018	757	11 118	4 300	4 209	825	985	791	8	XII	
1964 I	42 867	16 264	11 860	8 258	2 369	3 017	1 099	11 279	4 121	4 722	694	1 003	730	9	I 1964	
II	39 410	15 102	10 621	7 676	2 165	2 783	1 063	9 814	3 600	4 062	627	846	671	8	II	
III	41 348	15 925	11 138	7 738	2 362	3 052	1 133	10 213	3 752	4 122	625	996	710	8	III	
IV	38 848	15 221	10 737	6 683	2 195	2 894	1 118	8 783	3 227	3 569	501	895	583	8	IV	
V	37 355	14 785	10 394	6 243	2 100	2 712	1 121	7 675	2 807	3 114	461	789	496	8	V	
VI	36 969	14 714	10 257	5 995	1 930	2 825	1 248	7 206	2 654	2 956	411	688	489	8	VI	
VII	37 774	15 252	10 001	6 774	1 892	2 686	1 169	6 803	2 571	2 729	373	637	485	8	VII	
VIII	35 092	15 264	8 213	6 180	1 682	2 661	1 092	5 851	2 254	2 165	328	628	468	8	VIII	
IX	38 804	15 260	10 205	7 487	1 867	2 857	1 128	6 927	2 531	2 810	407	692	478	9	IX	
X		16 522	11 728		2 049		1 180		3 344	3 993	493	887		9	X	
XI		16 243	12 175						3 620	4 506	546				XI	
3 — Gaz distribué par les cokeries industrielles								4 — Gaz distribué par les exploitations de gaz naturel								
1961	138 770	88 803	22 442	7 437	8 448	11 640	—	81 269	4 188	13 733	60 412	2 936	161	—	1961	
1962	135 688	84 801	22 850	8 118	8 160	11 759	—	87 899	5 560	16 000	62 940	3 289	110	—	1962	
1963	133 833	81 964	22 474	9 348	8 440	11 607	—	88 723	6 834	14 295	63 840	3 654	100	—	1963	
1964	136 600	83 700	23 600	9 000	8 500	11 800	—	97 900	11 000	18 000	65 000	3 800	120	—	1964	
1962 XII	11 365	6 985	2 004	781	641	954	—	8 552	568	1 487	6 168	311	18	—	XII 1962	
1963 I	11 803	7 469	1 844	767	714	1 009	—	8 287	584	900	6 496	288	19	—	I 1963	
II	10 782	6 684	1 805	705	667	921	—	7 544	646	850	5 754	288	6	—	II	
III	10 708	7 080	1 154	750	722	1 002	—	7 752	774	620	6 055	299	4	—	III	
IV	10 785	6 653	1 778	710	675	969	—	8 037	669	1 878	5 215	268	7	—	IV	
V	11 492	6 966	2 200	751	603	972	—	7 177	647	1 500	4 734	286	10	—	V	
VI	10 528	6 278	1 948	696	657	949	—	6 004	459	900	4 368	268	9	—	VI	
VII	10 968	6 641	1 971	717	703	936	—	6 076	505	800	4 502	260	9	—	VII	
VIII	11 030	6 726	1 920	732	690	962	—	5 613	500	700	4 110	294	9	—	VIII	
IX	10 859	6 536	1 957	706	709	951	—	6 977	550	1 020	5 121	279	9	—	IX	
X	11 427	6 962	2 011	738	750	966	—	7 906	367	1 500	5 707	325	7	—	X	
XI	11 022	6 782	1 911	697	672	960	—	8 259	459	1 700	5 728	365	7	—	XI	
XII	11 779	7 206	1 975	710	878	1 010	—	9 006	494	1 927	6 145	434	6	—	XII	
1964 I	11 613	7 083	2 049	722	763	996	—	9 419	1 009	1 709	6 362	328	11	—	I 1964	
II	10 825	6 662	1 925	649	709	880	—	8 521	853	1 372	5 940	345	11	—	II	
III	11 582	7 108	2 031	703	709	1 026	—	8 844	887	1 590	5 985	367	15	—	III	
IV	11 329	6 961	1 977	694	676	1 021	—	7 830	680	1 691	5 123	326	10	—	IV	
V	11 490	7 053	1 955	723	762	997	—	7 494	620	1 915	4 636	314	9	—	V	
VI	11 230	6 887	1 931	689	701	1 022	—	7 332	692	1 825	4 483	324	12	—	VI	
VII	11 485	7 059	1 943	790	723	970	—	8 265	895	1 898	5 144	318	10	—	VII	
VIII	11 581	7 246	1 893	830	607	1 005	—	7 221	991	1 447	4 550	223	10	—	VIII	
IX	11 436	7 004	1 946	808	649	1 029	—	9 024	1 069	1 838	5 836	271	10	—	IX	
X		7 097	1 941		690		—		1 241	1 915		240		—	X	
XI		6 817	2 147				—		1 208	1 725				—	XI	

TOTALE BINNENLANDSE GASLEVERINGEN

- 1 Totale gasleveringen (hoogovens gas inbegrepen)
- 2 Gas geleverd door gasfabrieken
- 3 Gas geleverd door de industrie-cokesfabrieken
- 4 Aardgas door de producenten geleverd

FORNITURE INTERNE DI GAS

- 1 Forniture totale di gas (gas di alti forni incluso)
- 2 Gas distribuito dall'industria del gas
- 3 Gas distribuito dalle cokerie industriali
- 4 Gas naturale distribuito dai produttori

Siehe „Anmerkungen“ — Voir „Observations“ — Zie „Opmerkingen“ — Vedi „Osservazioni“

MINERALÖL

PETROLE

- 1 Förderung von Rohöl
- 2 Einfuhren von Rohöl
- 3 Rohölverarbeitung in den Raffinerien
- 4 Erzeugung von Fertigprodukten in den Raffinerien

- 1 Production de pétrole brut
- 2 Importations de pétrole brut
- 3 Pétrole brut traité dans les raffineries
- 4 Production de produits finis dans les raffineries

1 000 t

	Gemeinschaft Communité	Deutsch- land (B.R.)	France	Italia	Neder- land	Belgique België	Luxem- bourg	Gemeinschaft Communité	Deutsch- land (B.R.)	France	Italia	Neder- land	Belgique België	Luxem- bourg		
1 — Production de pétrole brut								2 — Importations de pétrole brut								
1962	13 109	6 776	2 370	1 806	2 157	—	—	142 902	33 260	37 877	40 919	22 256	8 590	—	1962	
1963	13 904	7 382	2 522	1 784	2 216	—	—	167 592	40 432	44 634	47 477	22 986	12 063	—	1963	
1964	15 500	7 700	2 900	2 600	2 300	—	—	197 700	52 000	50 600	56 100	25 000	14 000	—	1964	
1962 XII	1 122	590	200	141	191	—	—	12 566	3 066	3 330	3 616	—	676	—	XII 1962	
1963	I	1 042	537	195	141	169	—	13 008	3 009	3 857	3 487	1 823	840	—	I 1963	
	II	952	507	169	119	157	—	12 145	2 745	3 168	3 572		966	—	II	
	III	1 098	584	209	117	188	—	14 051	3 391	3 627	3 954		1 119	—	III	
1963	IV	1 149	596	213	156	184	—	14 153	3 255	3 800	4 184	1 816	987	—	IV	
	V	1 184	625	217	148	194	—	13 145	2 927	3 527	3 834		1 067	—	V	
	VI	1 166	623	205	151	187	—	12 708	3 073	3 439	3 399		1 066	—	VI	
1963	VII	1 208	649	212	154	193	—	13 532	3 319	3 601	3 835	1 871	996	—	VII	
	VIII	1 255	656	219	188	192	—	14 799	4 121	3 739	4 095		896	—	VIII	
	IX	1 201	629	217	164	191	—	14 309	3 373	3 947	3 900		1 205	—	IX	
1963	X	1 222	658	227	147	190	—	14 195	3 285	3 808	4 111	2 153	972	—	X	
	XI	1 179	644	214	138	183	—	15 351	3 848	3 860	4 460		1 000	—	XI	
	XII	1 246	674	223	161	188	—	15 874	4 092	4 229	4 345		951	—	XII	
1964	I	1 212	645	228	152	187	—	15 892	4 045	4 084	4 194	2 415	1 221	—	I 1964	
	II	1 194	600	218	199	179	—	15 785	3 711	4 057	4 639		1 046	—	II	
	III	1 266	642	236	202	186	—	17 356	4 086	4 716	4 983		1 006	—	III	
1964	IV	1 246	623	229	216	178	—	15 915	4 057	3 855	4 905	1 915	1 130	—	IV	
	V	1 236	643	243	155	195	—	15 538	4 658	4 104	4 021		834	—	V	
	VI	1 266	629	232	215	190	—	15 005	3 865	3 808	4 434		1 042	—	VI	
1964	VII	1 342	653	246	250	193	—	16 424	4 749	3 936	4 619	1 984	1 142	—	VII	
	VIII	1 382	660	246	282	194	—	16 215	4 633	4 073	4 477		1 080	—	VIII	
	IX	1 287	638	240	221	188	—	16 795	4 688	4 204	4 816		1 065	—	IX	
1964	X	660	246	—	—	198	—	4 107	4 299	—	—	1 356	—	X		
	XI	634	238	—	—	—	—	4 599	4 596	—	—	—	—	XI		
3 — Pétrole brut traité dans les raffineries								4 — Production de produits finis dans les raffineries								
1962	154 242	39 860	39 863	41 827	24 237	8 455	—	142 821	36 855	36 389	39 265	22 357	7 955	—	1962	
1963	179 559	47 188	46 737	48 521	24 955	12 158	—	165 487	43 341	42 340	45 510	22 909	11 387	—	1963	
1964	210 000	58 000	53 000	57 000	28 000	14 000	—	194 000	53 000	48 000	54 000	26 000	13 000	—	1964	
1962 XII	13 760	3 537	3 566	3 828	—	701	—	12 652	3 213	3 231	3 591	—	678	—	XII 1962	
1963	I	14 113	3 614	3 887	3 821	811	—	13 008	3 349	3 540	3 575	1 770	749	—	I 1963	
	II	13 074	3 397	3 270	3 569	1 004	—	12 062	3 087	3 072	3 340		898	—	II	
	III	14 520	3 861	3 633	3 891	1 098	—	13 403	3 538	3 382	3 652		981	—	III	
1963	IV	13 876	3 572	3 663	3 745	940	—	12 717	3 251	3 319	3 518	1 833	848	—	IV	
	V	14 523	3 741	3 837	3 870	1 028	—	13 321	3 500	3 351	3 638		967	—	V	
	VI	14 097	3 938	3 636	3 515	1 021	—	13 244	3 650	3 300	3 301		1 139	—	VI	
1963	VII	14 922	4 082	3 908	3 922	1 024	—	13 754	3 757	3 511	3 686	1 852	976	—	VII	
	VIII	15 386	4 260	3 996	4 035	1 047	—	14 292	3 924	3 705	3 790		977	—	VIII	
	IX	15 156	3 976	4 158	3 983	1 022	—	13 845	3 626	3 752	3 739		892	—	IX	
1963	X	15 877	4 109	4 196	4 227	1 058	—	14 601	3 808	3 701	3 971	2 182	998	—	X	
	XI	15 786	4 088	4 130	4 249	1 045	—	14 569	3 781	3 685	3 976		1 009	—	XI	
	XII	17 362	4 550	4 471	4 780	1 060	—	15 854	4 082	4 023	4 491		953	—	XII	
1964	I	17 342	4 617	4 435	4 688	1 088	—	16 124	4 264	4 118	4 405	2 287	1 004	—	I 1964	
	II	16 892	4 340	4 277	4 736	1 090	—	15 612	3 977	3 885	4 452		1 039	—	II	
	III	17 255	4 515	4 515	4 835	889	—	15 684	4 179	3 853	4 521		862	—	III	
1964	IV	15 775	4 199	3 816	4 627	1 064	—	14 946	3 957	3 499	4 348	2 159	1 014	—	IV	
	V	16 536	4 860	4 246	4 375	886	—	15 254	4 414	3 709	4 073		886	—	V	
	VI	16 588	4 839	4 037	4 544	992	—	15 287	4 359	3 528	4 231		992	—	VI	
1964	VII	17 801	5 111	4 149	4 922	1 212	—	16 448	4 713	3 790	4 592	2 190	1 128	—	VII	
	VIII	17 206	4 901	4 158	4 700	1 120	—	15 916	4 512	3 807	4 373		1 071	—	VIII	
	IX	17 613	4 759	4 584	4 870	1 018	—	16 208	4 442	4 048	4 580		946	—	IX	
1964	X	5 150	4 857	—	—	1 312	—	4 702	4 521	—	—	1 239	—	X		
	XI	5 196	4 744	—	—	—	—	4 794	4 457	—	—	—	—	XI		

AARDOLIE

PETROLIO

- 1 Produkte van ruwe aardolie
- 2 Invoer van ruwe aardolie
- 3 Verwerking van ruwe aardolie in de raffinaderijen
- 4 Produktie van eindprodukten in de raffinaderijen

- 1 Produzione di petrolio greggio
- 2 Importazioni di petrolio greggio
- 3 Petrolio greggio trattato nelle raffinerie
- 4 Produzione totale di prodotti lavorati nelle raffinerie

Siehe „Anmerkungen“ — Voir „Observations“ — Zie „Opmerkingen“ — Vedi „Osservazioni“

FÖRDERUNG VON ROHÖL UND ÖLPRODUKTEN
 PRODUCTION DE PETROLE BRUT ET DE PRODUITS PETROLIERS

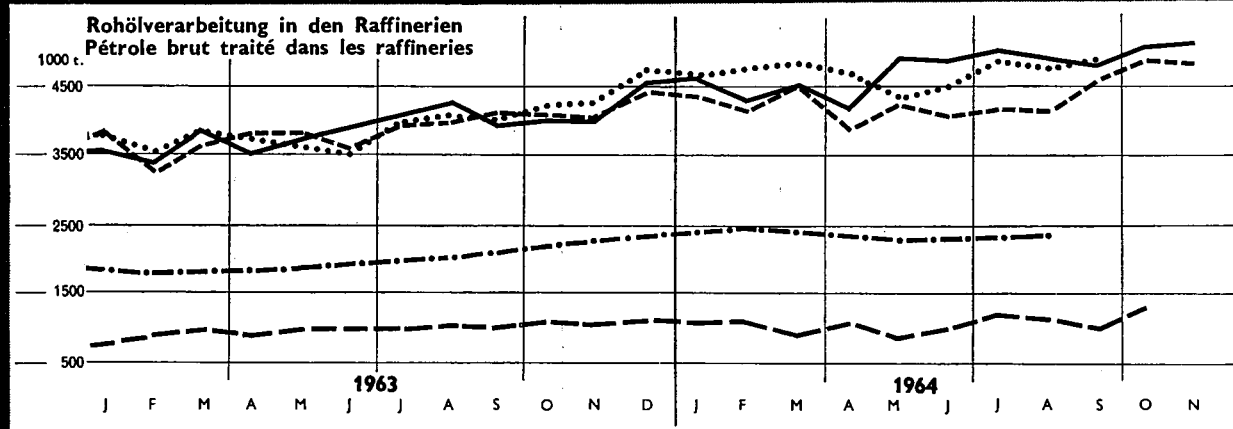
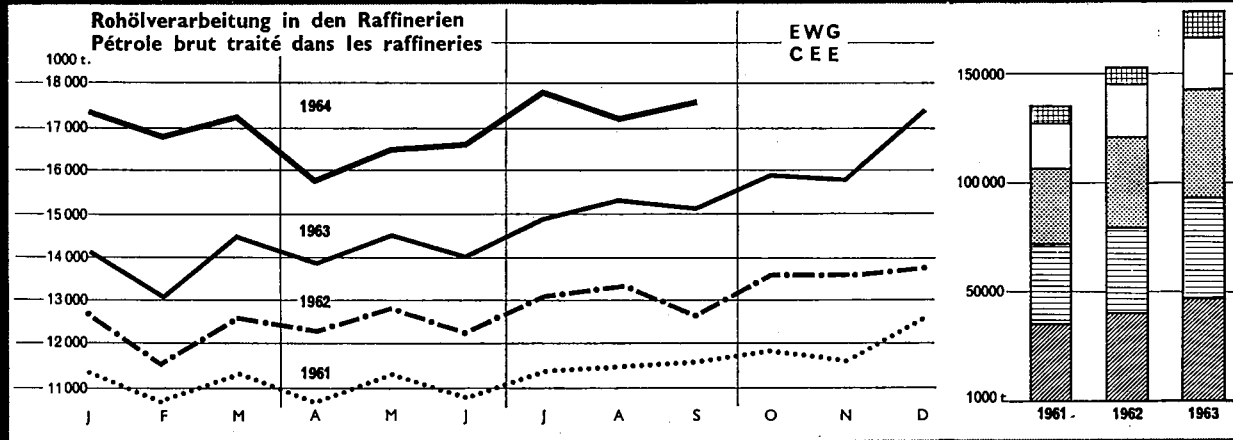
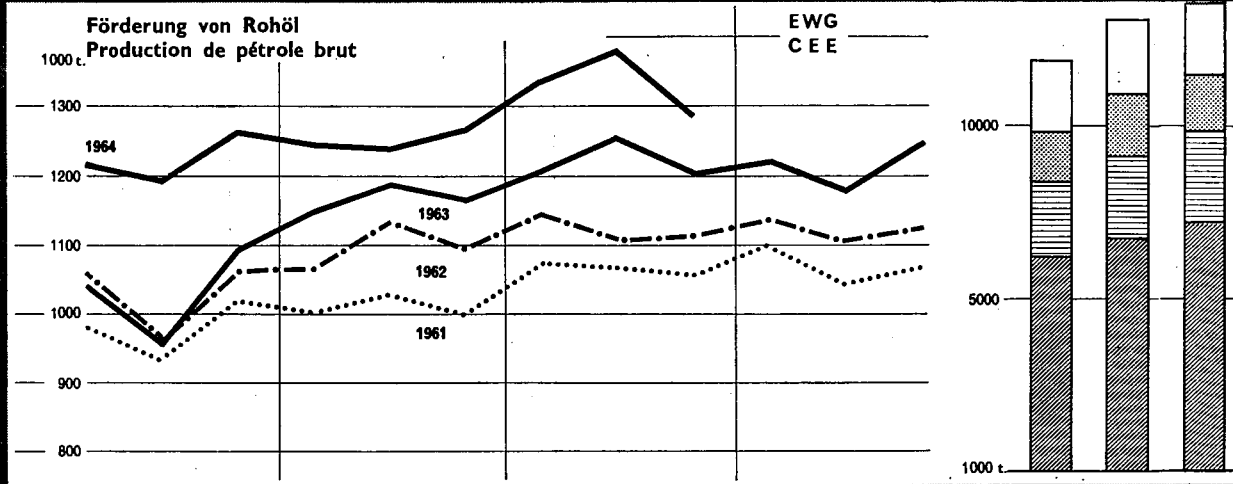

FÖRDERUNG VON ROHÖL UND ÖLPRODUKTEN
 PRODUCTION DE PETROLE BRUT ET DE PRODUITS PETROLIERS

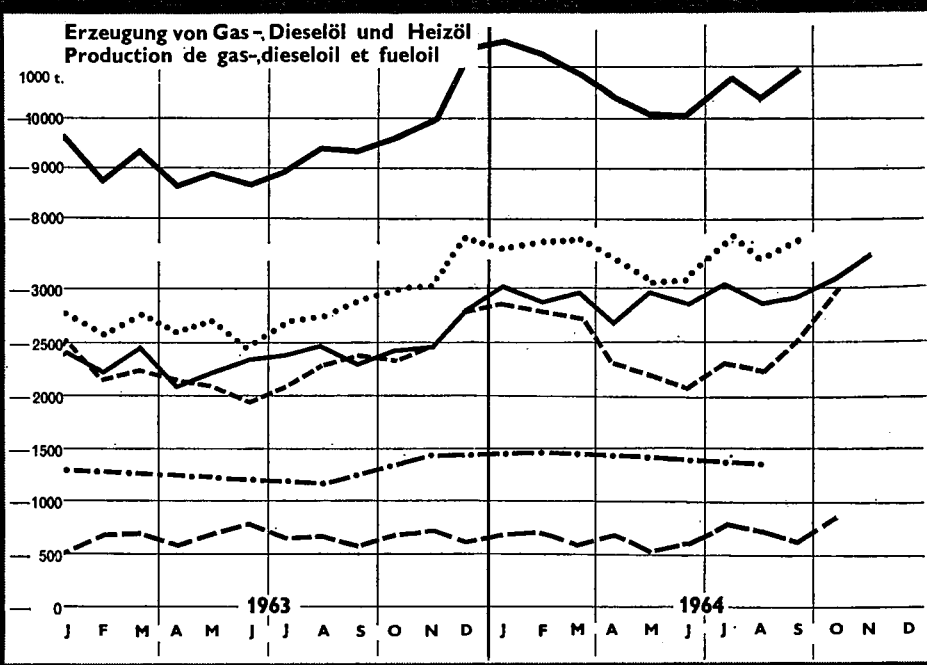
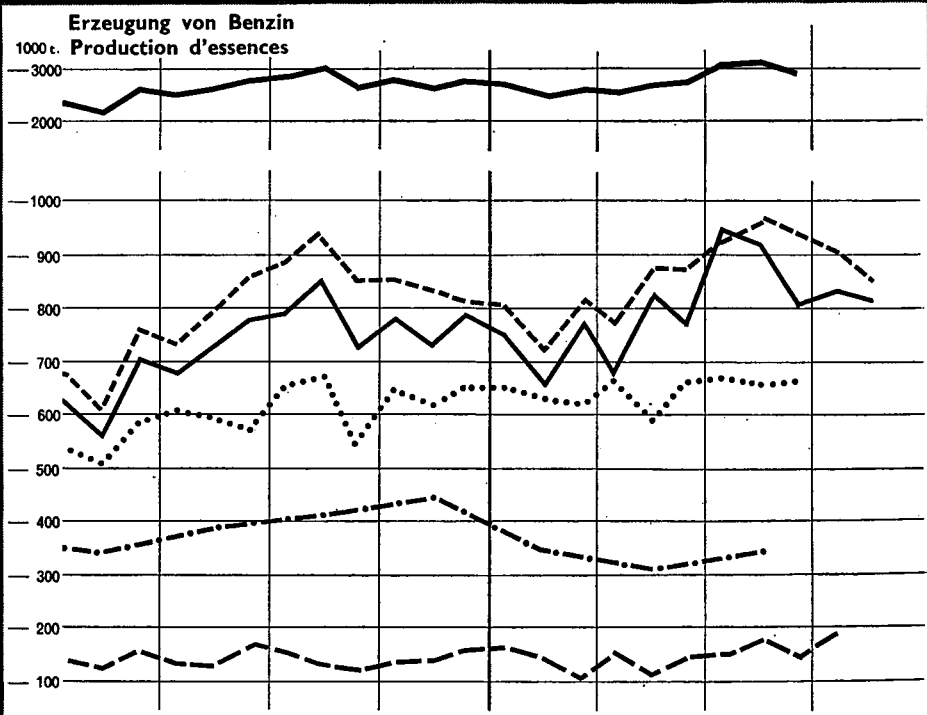
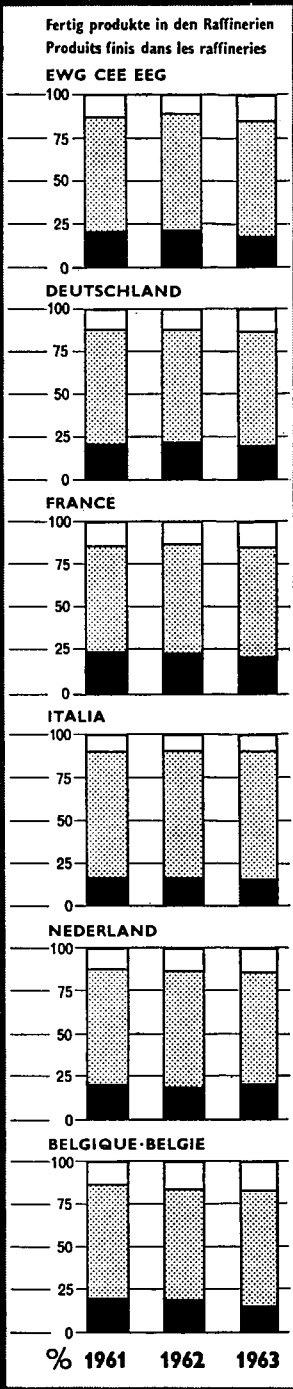

Andere Produkte - Autres produits
 Gas-, Dieselöl Heizöl
 Gas, dieseloil Fueloil
 Benzin - Essences

— EWG CEE EEG - - - FRANCE - • - NEDERLAND
 — DEUTSCHLAND ••••• ITALIA - - - BELGIQUE BELGIE

MINERALÖLPRODUKTE
Erzeugung des Raffinerien

PRODUITS PETROLIERS
Production des raffineries

- 1 Flüssiggas
2 Raffineriegas
3 Flugbenzin
4 Flug-Turbinenkraftstoff

- 1 Gaz de pétrole liquéfié
2 Gaz de raffinerie
3 Essence d'aviation
4 Carburéacteur

1 000 t

	Gemeinschaft Communité	Deutsch- land (B.R.)	France	Italia	Neder- land	Belgique België	Luxem- bourg	Gemeinschaft Communité	Deutsch- land (B.R.)	France	Italia	Neder- land	Belgique België	Luxem- bourg		
1 — Production de gaz de pétrole liquéfié								2 — Production commercialisée de gaz de raffinerie								
1961	2 991	846	1 017	690	295	143	—	690	225	187	33	161	84	—	1961	
1962	3 263	853	1 108	794	332	176	—	818	298	209	42	193	76	—	1962	
1963	3 953	1 102	1 326	963	334	228	—	978	344	231	91	204	108	—	1963	
1962 XII		82	106	67		15	—		28	22	6		5	—	XII 1962	
1963	I	83	120	76		22	—	29	24	5			14	—	I 1963	
	II	81	115	74		22	—	25	22	5			13	—	II	
	III	87	110	86		19	—	28	21	7			10	—	III	
1963	IV	87	105	78		16	—	28	18	6			7	—	IV	
	V	94	97	79		18	—	29	19	7			9	—	V	
1963	VI	93	101	72		21	—	31	17	7			9	—	VI	
	VII	89	110	80		15	—	27	13	8			10	—	VII	
1963	VIII	91	115	87		16	—	31	14	9			11	—	VIII	
	IX	87	109	79		17	—	28	17	8			10	—	IX	
1963	X	99	114	85		20	—	29	19	8			9	—	X	
	XI	98	103	79		17	—	33	21	9			9	—	XI	
1963	XII	110	126	83		25	—	37	25	11			9	—	XII	
	I	116	142	85		28	—	40	26	8			12	—	I 1964	
1964	II	110	130	93		27	—	37	24	7			12	—	II	
	III	104	126	90		20	—	40	25	8			10	—	III	
1964	IV	103	96	86		21	—	32	17	8			9	—	IV	
	V	110	105	82		15	—	39	18	11			11	—	V	
1964	VI	128	111	88		18	—	40	19	11			11	—	VI	
	VII	116	103	94		17	—	49	13	14			9	—	VII	
1964	VIII	113	123	94		20	—	59	13	10			8	—	VIII	
	IX	106	120	92		18	—	50	19	10			8	—	IX	
1964	X	127	124			20	—	53	24				8	—	X	
	XI	123	138				—	63	24					—	XI	
3 — Production d'essence d'aviation								4 — Production de carburéacteur								
1961	3 676	—	92	—	—	181	—	366	1 179	687	1 171	—	—	—	1961	
1962	3 866	—	88	—	—	220	—	572	1 371	650	965	—	—	—	1962	
1963	3 950	—	69	—	—	229	—	558	1 531	706	857	—	—	—	1963	
1962 XII	333	—	7	—	—	17	—	45	115	62	—	—	—	—	XII 1962	
1963	I	241	—	5	—	15	—	29	107	45	—	—	—	—	I 1963	
	II	206	—	9	—	19	—	40	54	50	—	—	—	—	II	
	III	316	—	6	—	19	—	55	119	65	—	—	42	—	III	
1963	IV	325	—	1	—	15	—	36	136	62	—	—	—	—	IV	
	V	361	—	8	—	26	—	55	154	35	—	—	79	—	V	
1963	VI	344	—	7	—	23	—	53	133	49	—	—	—	—	VI	
	VII	375	—	6	—	38	—	51	146	62	—	—	—	—	VII	
1963	VIII	404	—	7	—	25	—	70	146	78	—	—	72	—	VIII	
	IX	344	—	5	—	21	—	45	144	63	—	—	—	—	IX	
1963	X	398	—	3	—	13	—	49	144	83	—	—	—	—	X	
	XI	323	—	8	—	6	—	32	129	62	—	—	92	—	XI	
1963	XII	317	—	4	—	9	—	43	118	59	—	—	—	—	XII	
	I	363	—	7	—	15	—	52	125	59	—	—	—	—	I 1964	
1964	II	319	—	5	—	10	—	40	102	70	—	—	97	—	II	
	III	327	—	5	—	11	—	43	121	53	—	—	—	—	III	
1964	IV	323	—	8	—	23	—	35	125	63	—	—	74	—	IV	
	V	350	—	1	—	23	—	63	143	45	—	—	—	—	V	
1964	VI	363	—	3	—	13	—	54	140	75	—	—	—	—	VI	
	VII	390	—	1	—	23	—	70	144	70	—	—	—	—	VII	
1964	VIII	383	—	5	—	19	—	74	148	57	—	—	82	—	VIII	
	IX	400	—	4	—	17	—	63	163	69	—	—	—	—	IX	
1964	X	—	—	9	—	28	—	37	154	—	—	—	—	—	X	
	XI	—	—	12	—	—	—	38	143	—	—	—	—	—	XI	

AARDOLIEPRODUKTEN
Produkte der raffinaderijen

- 1 Vloeibaar gas
2 Raffinaderij gas
3 Luchtvaart benzine
4 Jet fuels

PRODOTTI PETROLIFERI
Produzione in raffineria

- 1 Gas di petrolio liquefatti
2 Gas incondensabili
3 Benzina avio
4 Carboturbo

Siehe „Anmerkungen“ — Voir „Observations“ — Zie „Opmerkingen“ — Vedi „Osservazioni“

MINERALÖLPRODUKTE
Erzeugung der Raffinerien

- 1 Motorenbenzin
2 Petroleum (Kerosin)
3 Dieselkraftstoff
4 Rückstands-Heizöle

PRODUITS PETROLIERS
Production des raffineries

- 1 Essence moteur
2 Pétrole lampant (Kérosène)
3 Gas-Dieseloil
4 Fueloil résiduel

1 000 t

	Gemeinschaft Communité	Deutschland (B.R.)	France	Italia	Niederland	Belgique België *	Luxemburg	Gemeinschaft Communité	Deutschland (B.R.)	France	Italia	Niederland	Belgique België *	Luxemburg		
1 — Production d'énergie moteur								2 — Production de pétrole lampant								
1961	22 610	6 539	7 055	4 782	2 944	1 290	—	2 086	50	396	690	722	228	—	1961	
1962	25 027	7 262	7 071	5 886	3 501	1 307	—	2 280	58	303	729	950	240	—	1962	
1963	27 802	8 176	7 965	6 519	3 660	1 482	—	2 501	81	309	812	970	329	—	1963	
1962 XII	1 974	619	564	506		121	—	187	6	26	59		19	—	XII 1962	
1963	I	2 079	596	567	489	303	—	197	7	33	60	92	13	—	I 1963	
	II	1 908	524	547	455		106	—	247	12	27		77	26	—	II
	III	2 290	652	642	523		141	—	204	10	28		59	20	—	III
1963	IV	2 195	641	597	542	310	—	205	6	39	71	63	22	—	IV	
	V	2 263	668	629	557		104	—	203	7	29		84	17	—	V
	VI	2 443	723	720	524		146	—	172	2	18		53	43	—	VI
1963	VII	2 514	740	731	588	331	—	140	5	23	39	69	24	—	VII	
	VIII	2 606	784	780	587		105	—	199	5	17		77	31	—	VIII
	IX	2 273	675	701	487		105	—	255	5	28		103	30	—	IX
1963	X	2 451	728	704	563	332	—	197	7	33	32	100	36	—	X	
	XI	2 417	701	694	559		137	—	249	8	14		76	39	—	XI
	XII	2 525	747	693	596		149	—	220	8	19		65	29	—	XII
1964	I	2 382	706	673	600	248	—	234	10	9	79	100	35	—	I 1964	
	II	2 166	626	614	559		133	—	195	5	0		63	43	—	II
	III	2 343	736	691	571		92	—	266	6	27		82	36	—	III
1964	IV	2 262	647	643	612	235	—	157	4	0	61	68	32	—	IV	
	V	2 360	758	726	549		90	—	205	4	18		64	41	—	V
	VI	2 405	721	725	588		130	—	174	4	9		72	23	—	VI
1964	VII	2 709	877	783	652	263	—	125	4	5	40	55	34	—	VII	
	VIII	2 727	842	816	640		159	—	163	4	7		60	37	—	VIII
	IX	2 530	746	772	635		126	—	200	4	29		65	34	—	IX
1964	X	799	760			161	—						32	—	X	
	XI	775	701					—	4	14	0					—
3 — Production de Gas-Dieseloil								4 — Production de Fueloil résiduel								
1961		5 573	4 406	6 377		1 612	—	46 291	10 636	9 202	15 483	8 484	2 486	—	1961	
1962		6 155	4 346	7 608		1 559	—	50 434	11 318	9 403	17 462	9 636	2 615	—	1962	
1963		7 246	4 711	8 968		2 376	—	58 515	13 135	11 108	20 165	10 155	3 952	—	1963	
1962 XII		473	69	651		84	—	4 600	1 040	876	1 558		242	—	XII 1962	
1963	I	315	103	647		105	—	4 635	1 181	960	1 437	836	219	—	I 1963	
	II	397	208	557		155	—	4 337	1 094	721	1 363		375	—	II	
	III	669	260	706		218	—	4 903	1 241	828	1 598		350	—	III	
1963	IV	700	368	713		178	—	4 606	969	939	1 610	793	301	—	IV	
	V	720	544	743		214	—	4 873	966	929	1 786		359	—	V	
	VI	559	591	741		303	—	4 443	974	810	1 487		403	—	VI	
1963	VII	609	636	822		218	—	4 626	1 021	926	1 605	756	331	—	VII	
	VIII	762	746	829		232	—	4 802	1 055	991	1 644		340	—	VIII	
	IX	639	498	737		202	—	4 683	1 030	997	1 629		274	—	IX	
1963	X	727	349	775		220	—	4 979	1 108	901	1 713	1 000	330	—	X	
	XI	645	392	697		236	—	5 291	1 145	993	1 846		322	—	XI	
	XII	503	16	867		94	—	5 845	1 351	1 115	1 942		349	—	XII	
1964	I	419	44	712		147	—	5 422	1 488	1 001	1 690	941	342	—	I 1964	
	II	529	331	808		191	—	5 683	1 460	1 085	1 822		371	—	II	
	III	507	325	821		167	—	5 878	1 438	1 082	2 115		266	—	III	
1964	IV	539	458	893		189	—	5 734	1 260	977	2 164	901	387	—	IV	
	V	691	665	908		144	—	5 395	1 308	928	1 978		291	—	V	
	VI	653	579	959		235	—	5 252	1 232	928	1 954		271	—	VI	
1964	VII	757	716	981		275	—	5 820	1 343	1 000	2 157	886	410	—	VII	
	VIII	586	641	880		244	—	5 552	1 325	975	2 012		372	—	VIII	
	IX	390	520	883		219	—	5 628	1 305	1 161	1 984		298	—	IX	
1964	X	652	343			261	—						430	—	X	
	XI	582	186					—	1 603	1 241						—

AARDOLIEPRODUKTEN
Produkte der raffinaderijen

- 1 Motoren benzine
2 Petroleum (Kerosene)
3 Gas-Dieseloil
4 Stookolie (Zware)

PRODOTTI PETROLIFERI
Produzione in raffineria

- 1 Benzina auto
2 Petrolio
3 Gasolio
4 Olio combustibile, denso

* Siehe „Anmerkungen“

Voir „Observations“

Zie „Opmerkingen“

Vedi „Osservazioni“

MINERALÖLPRODUKTE

Erzeugung der Raffinerien

- 1 Leicht- und mittelflüssige Heizöle
- 2 Spezial- und Testbenzin
- 3 Schmierstoffe
- 4 Paraffine

PRODUITS PÉTROLIERS

Production des raffineries

- 1 Fuel oil, fluid
- 2 White spirit et essences spéciales
- 3 Lubrifiants
- 4 Paraffine

1 000 t

	Gemeinschaft Communauté	Deutsch- land (B.R.)	France	Italia	Neder- land	Belgique België	Luxem- bourg	Gemeinschaft Communauté	Deutsch- land (B.R.)	France	Italia	Neder- land	Belgique België	Luxem- bourg	
	1 — Production de fuel oil, fluid							2 — Production de white spirit et essences spéciales							
1961	20 714	5 598	7 289	2 305	4 743	779	—	515	207	99	42	132	35	—	1961
1962	26 367	6 651	9 104	4 161	5 465	986	—	567	216	97	43	158	53	—	1962
1963	31 218	8 154	11 470	5 044	5 164	1 386	—	712	214	223	47	167	61	—	1963
1962 XII	3 134	684	1 219	547		122	—	52	17	8	4		7	—	XII 1962
1963	I	3 732	925	1 465	701	381	187	—	14	10	3		4	—	I 1963
	II	3 064	718	1 198	653		122	—	15	10	3		4	—	II 1963
	III	2 590	555	1 131	473		116	—	19	18	4		15	—	III 1963
1963	IV	2 043	435	821	258	418	92	—	20	15	4		12	—	IV 1963
	V	1 793	528	621	161		100	—	20	16	4		11	—	V 1963
	VI	2 030	802	546	177		71	—	19	12	5		3	—	VI 1963
1963	VII	2 018	730	509	266	443	99	—	19	21	5		24	—	VII 1963
	VIII	1 941	666	517	272		88	—	18	27	3		4	—	VIII 1963
	IX	2 519	624	871	414		93	—	20	38	5		8	—	IX 1963
1963	X	2 658	572	1 069	501	479	112	—	19	16	5		4	—	X 1963
	XI	2 740	663	1 075	463		123	—	18	16	4		11	—	XI 1963
	XII	4 058	934	1 646	680		181	—	15	24	6		9	—	XII 1963
1964	I	4 802	1 126	1 823	988	547	194	—	19	28	1		2	—	I 1964
	II	3 706	877	1 323	842		146	—	18	17	5		5	—	II 1964
	III	3 234	954	1 138	560		130	—	21	19	5		3	—	III 1964
1964	IV	2 662	875	872	229	527	110	—	21	16	3		8	—	IV 1964
	V	2 289	955	591	164		83	—	17	25	5		2	—	V 1964
	VI	2 353	1 003	576	178		87	—	22	16	1		9	—	VI 1964
1964	VII	2 331	959	562	284	498	99	—	22	20	5		4	—	VII 1964
	VIII	2 516	982	632	345		96	—	21	14	3		6	—	VIII 1964
	IX	3 312	1 234	852	514		106	—	18	21	4		6	—	IX 1964
1964	X	1 004	1 433			158	—	—	23	28			3	—	X 1964
	XI	1 077	1 637				—	—	23	0				—	—
	3 — Production de Lubrifiants							4 — Production de paraffine							
1961	1 671	535	694	155	259	28	—	71	34	15					1961
1962	1 732	582	707	167	246	30	—	78	41	15					1962
1963	1 813	571	797	169	245	31	—	97	41	15					1963
1962 XII		40	58	16		2	—	7	4	2					XII 1962
1963	I	41	55	14		2	—	8	4	1					I 1963
	II	31	66	13		3	—	8	3	1					II 1963
	III	47	62	15		1	—	7	4	1					III 1963
1963	IV	46	73	15		4	—	7	3	1					IV 1963
	V	47	56	14		1	—	7	4	1					V 1963
	VI	51	79	13		4	—	7	3	1					VI 1963
1963	VII	60	69	12		1	—	7	4	1					VII 1963
	VIII	52	73	14		4	—	11	3	1					VIII 1963
	IX	53	67	15		3	—	8	4	1					IX 1963
1963	X	53	74	16		4	—	6	3	1					X 1963
	XI	50	64	13		2	—	11	3	1					XI 1963
	XII	40	60	15		1	—	10	4	1					XII 1963
1964	I	57	59	17		2	—	10	3	1					I 1964
	II	45	80	16		3	—	7	4	2					II 1964
	III	48	69	22		2	—	6	4	1					III 1964
1964	IV	59	69	19		3	—	6	5	1					IV 1964
	V	43	78	24		4	—	6	4	1					V 1964
	VI	57	70	23		3	—	8	4	1					VI 1964
1964	VII	58	81	22		4	—	7	5	1					VII 1964
	VIII	54	71	26		2	—	8	3	1					VIII 1964
	IX	53	70	24		4	—	6	4	1					IX 1964
1964	X	50	79			4	—	9	5						X 1964
	XI	49	70			—	—	8	4						XI 1964

AARDOLIEPRODUKTEN

Produktie der raffinaderijen

- 1 Stookolie
- 2 White spirit en speciale benzines
- 3 Smeeroliën en vetten
- 4 Paraffina

PRODOTTI PETROLIFERI

Produzione in raffineria

- 1 Olio combustibile distillato
- 2 Benzina solvente e acquaragia minerale
- 3 Lubrificanti
- 4 Paraffina

Siehe „Anmerkungen“ — Voir „Observations“ — Zie „Opmerkingen“ — Vedi „Osservazioni“

MINERALÖLPRODUKTE

Erzeugung der Raffinerien

PRODUITS PÉTROLIERS

Production des raffineries

- 1 Bitumen
- 2 Einsatzprodukte für petrochemische Weiterverarbeitung
- 3 Andere Produkte

- 1 Bitumes
- 2 Bases pour pétrochimie
- 3 Autres produits

1 000 t

	Gemeinschaft Communité	Deutschland (B.R.)	France	Italia	Niederland	Belgique België	Luxemburg	Gemeinschaft Communité	Deutschland (B.R.)	France	Italia	Niederland	Belgique België	Luxemburg		
1 — Production de bitumes								2 — Production de base pour pétrochimie								
1961	4 631	1 387	1 590	843	469	342	—	520	363	736					1961	
1962	5 198	1 804	1 639	899	469	387	—	649	433	710					1962	
1963	6 201	2 304	1 777	1 055	584	481	—	916	503	797					1963	
1962 XII		83	77	51		11	—	53	39	51					XII 1962	
1963	I	32	33	31		6	—	60	36	54					I 1963	
	II	24	25	22		1	—	92	34	54					II	
	III	68	88	44		13	—	73	45	59					III	
1963	IV	177	127	78		40	—	62	41	62					IV	
	V	224	185	107		52	—	92	41	44					V	
	VI	228	199	100		60	—	71	41	51					VI	
1963	VII	298	233	123		59	—	60	48	66					VII	
	VIII	285	214	129		58	—	56	35	48					VIII	
	IX	295	212	131		65	—	76	47	56					IX	
1963	X	298	214	111		59	—	74	41	64					X	
	XI	240	152	99		41	—	92	43	56					XI	
	XII	135	96	54		21	—	108	51	96					XII	
1964	I	48	87	39		15	—	139	47	106					I 1964	
	II	66	81	39		17	—	114	50	104					II	
	III	127	135	64		33	—	95	50	98					III	
1964	IV	235	148	95		57	—	86	36	87					IV	
	V	287	222	113		64	—	81	46	100					V	
	VI	316	252	142		60	—	101	51	115					VI	
1964	VII	334	270	174		49	—	64	45	68					VII	
	VIII	322	265	151		52	—	72	44	66					VIII	
	IX	330	236	161		56	—	83	57	90					IX	
1964	X	343	220			47	—	129	50						X	
	XI	251	146				—	154	47						XI	
3 — Production d'autres produits																
1961	842	291	164	80	128	179	—								1961	
1962	1 346	361	464	99	197	225	—								1962	
1963	1 799	442	281	155	569	352	—								1963	
1962 XII		34	41	8		27	—								XII 1962	
1963	I	29	21	13		44	—								I 1963	
	II	29	36	12		20	—								II	
	III	26	26	13		34	—								III	
1963	IV	36	36	16		21	—								IV	
	V	41	18	15		19	—								V	
	VI	39	24	11		18	—								VI	
1963	VII	41	36	10		29	—								VII	
	VIII	37	21	10		22	—								VIII	
	IX	41	14	10		31	—								IX	
1963	X	39	17	15		38	—								X	
	XI	45	18	11		36	—								XI	
	XII	40	28	14		40	—								XII	
1964	I	43	45	18		41	—								I 1964	
	II	43	41	22		41	—								II	
	III	54	38	30		43	—								III	
1964	IV	38	31	28		33	—								IV	
	V	52	40	28		27	—								V	
	VI	20	45	23		39	—								VI	
1964	VII	53	43	29		27	—								VII	
	VIII	49	47	29		34	—								VIII	
	IX	52	20	47		44	—								IX	
1964	X	50	81			67	—								X	
	XI	43	98				—								XI	

AARDOLIEPRODUKTEN

Produktie der raffinaderijen

PRODOTTI PETROLIFERI

Produzione in raffineria

- 1 Bitumen
- 2 Grundstoffen voor de petrochemie
- 3 Andere produkten

- 1 Bitume
- 2 Materia prima del l'industria petrochimica
- 3 Altri prodotti

* Siehe „Anmerkungen“ — Voir „Observations“ — Zie „Opmerkingen“ — Vedi „Osservazioni“

MINERALÖLPRODUKTE
Ablieferungen an den inländischen Markt

- 1 Flüssiggas
2 Motorenbenzin
3 Flugbenzin
4 Flugturbinenkraftstoff

PRODUITS PETROLIERS
Livraisons intérieures

- 1 Gaz de pétrole liquéfié
2 Essence moteur
3 Essence d'aviation
4 Carburacteur

1 000 t

	Gemeinschaft Communauté	Deutsch- land (B.R.)	France	Italia	Neder- land	Belgique België *	Luxem- bourg	Gemeinschaft Communauté	Deutsch- land (B.R.)	France	Italia	Neder- land *	Belgique België	Luxem- bourg	
	1 — Livraisons intérieures de gaz de pétrole liquéfié							2 — Livraisons intérieures d'essence moteur							
1961	2 921	690	969	725	194	333	10	18 091	6 503	5 928	3 125	1 315	1 156	64	1961
1962	3 302	810	1 103	780	215	382	12	20 369	7 508	6 359	3 805	1 427	1 204	66	1962
1963		1 031	1 276	965	223	429	13	22 843	8 456	6 928	4 600	1 541	1 248	70	1963
1962 XII		78	90	65		41	1	1 588	587	478	321		89	4	XII 1962
1963	I	85	95	60		45	1	1 448	543	434	286	103	81	4	I 1963
	II	89	88	59		40	1	1 335	495	395	275		74	4	II
	III	80	90	63		36	1	1 696	625	520	327		102	5	III
1963	IV	83	90	66		34	1	1 990	730	613	388	143	111	6	IV
	V	88	98	72		31	1	2 059	791	604	395		116	6	V
	VI	77	103	75		27	1	1 961	721	597	396		101	6	VI
1963	VII	87	108	83		29	1	2 290	829	720	454	154	120	8	VII
	VIII	87	111	82		30	1	2 325	815	749	481		111	8	VIII
	IX	79	104	82		33	1	2 047	762	606	422		109	6	IX
1963	X	96	110	84		37	1	2 069	763	621	418	138	112	7	X
	XI	93	101	75		35	1	1 880	702	558	378		103	5	XI
	XII	102	123	80		54	1	1 848	676	533	395		107	5	XII
1964	I	117	113	85		51	1	1 748	649	497	375	135	93	5	I 1964
	II	106	115	82		39	1	1 744	633	516	370		92	5	II
	III	109	115	90		43	1	2 007	738	593	405		117	6	III
1964	IV	109	112	88		38	1	2 197	832	649	435	157	120	6	IV
	V	101	113	90		30	1	2 189	818	657	440		113	7	V
	VI	104	118	88		30	1	2 299	858	684	455		133	7	VI
1964	VII	102	120	92		29	1	2 567	914	805	525	170	134	9	VII
	VIII	103	117	88		29	1	2 454	850	776	528		120	8	VIII
	IX	109	115	88		31	1	2 247	854	628	480		120	7	IX
1964	X	119	118			40	1		841	652		117		6	X
	XI	118	133				1		776	597				5	XI
	3 — Livraisons d'essence d'aviation							4 — Livraisons de carburacteur							
1961	2 106	179	143	25		150	2		423	474	416	295			1961
1962	2 476	154	133	43		166	3		492	590	587	308			1962
1963	2 722	161	108	45		172	3		581	680	642	330			1963
1962 XII	179	11	8	4		14	0		36	46	40				XII 1962
1963	I	186	10	7	8	15	0		38	50	37	20			I 1963
	II	156	9	7	2	6	0		38	42	34				II
	III	185	13	8	8	11	0		36	52	36				III
1963	IV	213	13	10	2	25	0		34	56	47	29			IV
	V	262	15	11	3	17	0		57	62	66				V
	VI	247	13	11	3	10	0		61	65	54				VI
1963	VII	291	17	12	4	29	0		63	71	58	33			VII
	VIII	247	15	10	4	14	0		68	65	49				VIII
	IX	245	14	10	2	8	0		58	65	57				IX
1963	X	241	16	10	3	11	0		53	60	58	28			X
	XI	224	14	7	2	16	0		58	50	48				XI
	XII	252	13	7	2	7	0		40	47	52				XII
1964	I	181	12	6	2	8	0		42	47	44	19			I 1964
	II	184	12	6	2	16	0		44	52	32				II
	III	166	10	6	3	14	0		42	59	14				III
1964	IV	188	14	7	3	12	0		53	65	11	29			IV
	V	258	12	8	3	17	0		47	73	67				V
	VI	268	18	8	3	12	0		60	70	64				VI
1964	VII	292	15	10	8	27	0		60	82	62	29			VII
	VIII	288	15	8	3	9	0		81	74	70				VIII
	IX	322	16	8	4	23	1		77	79	83				IX
1964	X	19	7			8	0		64	71		117			X
	XI	25	6				0		48	57					XI

AARDOLIEPRODUKTEN
Aflieveringen aan de binnenlandse markt

- 1 Vloeibaar gas
2 Motorenbenzine
3 Luchtvaartbenzine
4 Jet fuels

PRODOTTI PETROLIFERI
Forniture al consumo interno

- 1 Gas di petrolio liquefatti
2 Benzina auto
3 Benzina avio
4 Carboturbo

* Siehe „Anmerkungen“ — Voir „Observations“ — Zie „Opmerkingen“ — Vedi „Osservazioni“

MINERALÖLPRODUKTE
Ablieferungen an den inländischen Markt

PRODUITS PETROLIERS
Livraisons intérieures

- 1 Petroleum (Kerosin)
2 Dieselkraftstoff
3 Heizöle (alle sorten)
4 Spezial- und Testbenzin

- 1 Pétrole lampant (Kérosène)
2 Gas-/Dieselöl
3 Fueloil (tous types)
4 White spirit et essences spéciales

1 000 t

	Gemeinschaft Communité	Deutsch- land (B.R.)	France	Italia	Neder- land *	Belgique België *	Luxem- bourg	Gemeinschaft Communité	Deutsch- land (B.R.)	France	Italia	Neder- land	Belgique België *	Luxem- bourg			
1 — Livraisons intérieures de pétrole lampant								2 — Livraisons intérieures de Gas-Dieselöl									
1961	965	55	86	189	545	89	1	14 609	5 458	1 880	3 085	2 576	1 484	126	1961		
1962	1 127	56	83	212	676	99	1	16 597	6 013	2 106	3 403	3 088	1 823	164	1962		
1963	1 300	61	86	246	827	79	1	18 502	6 608	2 358	3 785	3 600	1 946	205	1963		
1962 XII	124	5	9	19	81	8	0	1 384	471	172	250	296	199	21	XII 1962		
1963	I	204	7	11	22	124	11	1 541	416	164	229	393	292	28	I 1963		
	II	164	6	8	20			7	0	1 349	398		145	220	203	22	II
	III	128	5	7	14			6	0	1 518	467		184	273	171	17	III
1963	IV	65	5	6	15	33	5	1 487	590	202	292	216	164	15	IV		
	V	70	5	6	20			4	0	1 480	574		210	326	135	12	V
	VI	67	4	5	21			4	0	1 334	495		193	336	98	11	VI
1963	VII	62	4	6	23	23	5	1 577	635	224	375	227	103	13	VII		
	VIII	57	4	5	20			6	0	1 582	650		193	373	124	15	VIII
	IX	59	4	6	19			7	0	1 576	627		204	373	123	16	IX
1963	X	143	6	8	25	95	8	1 901	683	235	396	364	162	17	X		
	XI	131	5	7	25			6	0	1 598	578		210	314	138	15	XI
	XII	150	5	8	29			7	0	1 587	495		204	294	227	26	XII
1964	I	199	7	9	39	115	5	1 572	435	199	283	409	222	29	I 1964		
	II	167	5	6	33			6	0	1 535	471		199	273	176	21	II
	III	127	5	6	20			7	0	1 666	512		213	301	190	22	III
1964	IV	65	5	6	17	33	6	1 646	637	229	331	249	165	18	IV		
	V	71	4	6	23			4	0	1 393	509		208	331	108	12	V
	VI	72	5	5	22			6	0	1 582	620		235	338	121	12	VI
1964	VII	60	5	6	21	21	6	1 658	666	241	394	223	118	13	VII		
	VIII	51	4	4	17			7	0	1 568	643		196	367	135	13	VIII
	IX	60	5	6	20			7	0	1 673	677		225	394	139	9	IX
1964	X		6	8			7		734	249			192	11	X		
	XI		6	8			0		650	229				11	XI		
3 — Livraisons intérieures de fueloil								4 — Livraisons intérieures de white spirit et essences spéciales									
1961	52 357	18 387	13 474	13 000	4 024	3 423	49	454	215	126	26	52	33	2	1961		
1962	67 225	24 555	16 688	16 800	4 825	4 211	146	478	220	131	28	56	41	2	1962		
1963	81 531	30 466	20 671	19 400	5 887	4 837	270	492	214	140	34	62	40	2	1963		
1962 XII	7 863	673	2 269	1 850	463	517	25	31	13	10	2	4	3	0	XII 1962		
1963	I	9 676	3 489	2 659	2 200	590	625	17	12	2	2	4	3	0	I 1963		
	II	8 308	2 929	2 335	1 950			508	20	15	11		2	2	3	0	II
	III	7 127	2 403	1 977	1 800			426	19	18	12		2	2	4	0	III
1963	IV	5 633	1 973	1 544	1 270	423	363	19	12	3	3	4	4	0	IV		
	V	4 954	2 019	1 166	1 025			317	19	21	13		3	4	4	0	V
	VI	4 809	2 328	905	900			265	15	16	12		3	3	4	0	VI
1963	VII	5 784	2 765	987	1 350	380	269	21	13	3	3	1	0	0	VII		
	VIII	5 074	2 107	957	1 350			294	22	18	7		2	3	0	0	VIII
	IX	5 952	2 127	1 426	1 650			323	22	20	13		3	3	0	0	IX
1963	X	6 901	2 390	1 834	1 740	569	410	30	21	14	3	4	4	0	X		
	XI	6 999	2 371	1 886	1 790			423	25	18	11		3	3	0	0	XI
	XII	9 806	3 565	2 797	2 090			613	35	12	12		2	2	3	0	0
1964	I	10 649	3 730	3 097	2 400	653	648	34	22	13	4	3	3	0	I 1964		
	II	8 931	2 945	2 467	2 350			518	30	18	12		3	3	0	0	II
	III	8 602	3 133	2 298	2 000			541	32	21	12		3	3	0	0	III
1964	IV	7 197	2 832	1 845	1 400	512	511	29	21	13	3	4	4	0	IV		
	V	5 577	2 268	1 192	1 250			395	23	20	12		3	3	0	0	V
	VI	6 298	2 798	1 232	1 400			331	30	23	14		3	3	4	1	VI
1964	VII	6 336	2 586	1 225	1 670	483	346	28	22	13	3	3	3	0	VII		
	VIII	5 568	2 140	1 073	1 550			359	24	19	6		2	3	0	0	VIII
	IX	7 191	2 552	1 619	2 000			438	36	21	14		3	4	4	0	IX
1964	X		2 840	2 647			574	38	23	14			3	0	X		
	XI		3 285	2 667				38	22	12				0	XI		

AARDOLIEPRODUKTEN
Aflieferingen aan de binnenlandse markt

PRODOTTI PETROLIFERI
Forniture al consumo interno

- 1 Petroleum (Kerosene)
2 Gas-/Dieselolie
3 Stookolie (alle soorten)
4 White spirit en speciale benzines

- 1 Petrolio
2 Gasolio
3 Olio combustibile (tutti tipi)
4 Benzina solvente e acqueragia minerale

* Siehe „Anmerkungen“ — Voir „Observations“ — Zie „Opmerkingen“ — Vedi „Osservazioni“

MINERALÖLPRODUKTE
Ablieferungen an den inländischen Markt

- 1 Schmierstoffe
2 Paraffine
3 Bitumen
4 Einsatzprodukte für die petrochemische Weiterverarbeitung

PRODUITS PETROLIERS
Livraisons intérieures

- 1 Lubrifiants
2 Paraffine
3 Bitumes
4 Bases pour pétrochimie

1 000 t

	Gemeinschaft Communité	Deutsch- land (B.R.)	France	Italia	Neder- land	Belgique België	Luxem- bourg	Gemeinschaft Communité	Deutsch- land (B.R.) *	France	Italia	Neder- land	Belgique België	Luxem- bourg		
1 — Livraisons intérieures de lubrifiants								2 — Livraisons intérieures de paraffine								
1961	1 715	680	537	260	122	108	8		56	32	17	4	3		1961	
1962	1 832	713	569	293	135	114	8		54	34	18	4	3		1962	
1963	1 901	712	593	328	142	118	8		70	39	20	4	3		1963	
1962 XII		46	43	23		9	1		9	3	2		0		XII 1962	
1963	I	48	40	21		8	1		6	3	2		0		I 1963	
	II	44	37	22		7	1		7	3	1		0		II	
	III	53	50	25		9	1		5	4	2		0		III	
1963	IV	59	50	27		10	1		9	4	1		0		IV	
	V	61	52	29		10	1		9	3	1		0		V	
	VI	54	53	28		10	1		8	3	2		0		VI	
1963	VII	68	55	31		10	1		7	3	2		0		VII	
	VIII	62	50	28		10	1		7	2	1		0		VIII	
	IX	62	52	31		11	1		7	2	2		0		IX	
1963	X	63	55	32		11	1		9	2	3		0		X	
	XI	53	50	28		10	1		11	3	2		0		XI	
	XII	46	44	26		10	1		7	3	2		0		XII	
1964	I	60	45	27		10	1		10	3	2		0		I 1964	
	II	54	50	26		10	1		7	4	2		0		II	
	III	50	50	27		10	1		5	3	2		0		III	
1964	IV	70	50	29		11	1		9	4	2		0		IV	
	V	59	50	31		10	1		6	3	1		0		V	
	VI	69	51	30		13	1		10	4	2		0		VI	
1964	VII	75	59	32		10	1		6	3	1		0		VII	
	VIII	61	46	26		10	1		11	2	1		0		VIII	
	IX	64	56	29		12	1		8	4	3		0		IX	
1964	X	66	59			11	1		7	4			0		X	
	XI	62	53				1		11	3					XI	
3 — Livraisons intérieures de bitumes								4 — Livraisons intérieures de bases pour pétrochimie								
1961	4 153	1 679	1 370	730	228	141	5		591	368					1961	
1962	4 777	2 055	1 446	855	247	164	10		624	433					1962	
1963	5 870	2 757	1 638	990	280	200	5		842	498					1963	
1962 XII		82	58	42		8	0		50	38					XII 1962	
1963	I	24	45	20		4	0		50	40					I 1963	
	II	21	45	20		3	0		63	36					II	
	III	87	65	45		8	0		92	41					III	
1963	IV	209	90	65		17	0		72	43					IV	
	V	282	150	94		20	1		62	43					V	
	VI	256	195	105		21	1		66	42					VI	
1963	VII	356	200	132		20	1		71	44					VII	
	VIII	342	210	128		22	1		70	31					VIII	
	IX	361	170	125		27	1		61	43					IX	
1963	X	387	170	120		26	1		66	42					X	
	XI	289	95	85		20	1		87	45					XI	
	XII	141	75	53		12	0		82	49					XII	
1964	I	47	61	31		8	0		107	50					I 1964	
	II	76	65	34		10	0		89	48					II	
	III	130	79	50		16	0		87	50					III	
1964	IV	286	129	85		26	1		90	39					IV	
	V	290	178	105		25	1		77	48					V	
	VI	366	180	125		32	1		98	50					VI	
1964	VII	406	230	150		25	1		99	47					VII	
	VIII	362	208	140		29	1		95	40					VIII	
	IX	407	216	148		34	1		103	57					IX	
1964	X	377	166			30	1		107	49					X	
	XI	309	128				1		127	49					XI	

AARDOLIE PRODUCTEN
Aflieferingen aan de binnenlandse markt

- 1 Smeeroliën en vetten
2 Paraffine
3 Bitumen
4 Grondstoffen voor de petrochemie

PRODOTTI PETROLIFERI
Forniture al consumo interno

- 1 Lubrificanti
2 Paraffina
3 Bitume
4 Materia prima per l'industria petrolchimica

* Siehe „Anmerkungen“ — Voir „Observations“ — Zie „Opmerkingen“ — Vedi „Osservazioni“

ELEKTRIZITÄT SERZEUGUNG
Gesamterzeugung

PRODUCTION D'ENERGIE ELECTRIQUE
Production totale

- 1 Bruttoerzeugung Insgesamt
2 Nettoerzeugung Insgesamt
3 Nettoerzeugung der öffentlichen Versorgung
4 Nettoerzeugung der Eigenerzeuger

- 1 Production totale brute
2 Production totale nette
3 Production nette des services publics
4 Production nette des autoproducteurs

GWh (10⁶ kWh)

	Gemeinschaft Communité	Deutsch- land (B.R.) *	France	Italia	Neder- land	Belgique België	Luxem- bourg	Gemeinschaft Communité	Deutsch- land (B.R.) *	France	Italia	Neder- land	Belgique België	Luxem- bourg		
	1 — Production totale brute							2 — Production totale nette								
1962	325 796	135 437	87 175	64 859	19 255	17 545	1 525	308 944	126 565	83 251	63 054	18 214	16 410	1 450	1962	
1963	352 774	147 271	92 287	71 344	20 984	19 043	1 845	334 777	137 398	88 471	69 504	19 839	17 800	1 765	1963	
1964	385 350	164 500	98 900	76 000	23 000	20 800	2 215	363 750	153 000	94 000	73 500	21 700	19 477	2 128	1964	
1963	I	33 053	13 801	9 014	6 255	2 039	1 786	158	31 236	12 870	8 567	6 054	1 930	1 665	150	I
	II	29 371	12 335	7 948	5 590	1 759	1 606	133	27 716	11 494	7 530	5 401	1 664	1 501	126	II
	III	29 805	13 157	7 146	5 855	1 807	1 710	130	28 212	12 283	6 844	5 655	1 708	1 599	123	III
	IV	27 850	11 615	7 343	5 572	1 622	1 562	136	26 482	10 859	7 078	5 422	1 533	1 460	130	IV
	V	28 303	11 450	7 510	6 030	1 655	1 499	159	26 967	10 702	7 241	5 910	1 563	1 399	152	V
	VI	26 327	10 347	7 206	5 738	1 459	1 409	148	25 120	9 651	6 975	5 659	1 376	1 316	143	VI
	VII	27 531	11 188	7 236	6 111	1 497	1 342	157	26 228	10 434	6 981	5 995	1 414	1 253	151	VII
	VIII	25 962	11 346	6 044	5 442	1 555	1 416	159	24 704	10 579	5 845	5 334	1 469	1 324	153	VIII
	IX	28 402	11 748	7 355	5 947	1 672	1 519	161	26 972	10 956	7 053	5 809	1 579	1 420	155	IX
	X	31 767	13 442	8 293	6 224	1 929	1 717	162	30 063	12 539	7 901	6 037	1 824	1 608	154	X
	XI	31 110	13 148	8 139	6 066	1 932	1 659	166	29 529	12 262	7 812	5 915	1 829	1 553	158	XI
	XII	33 293	13 694	9 053	6 494	2 058	1 818	176	31 548	12 769	8 644	6 313	1 950	1 702	170	XII
1964	I	34 718	14 616	9 245	6 692	2 147	1 833	185	32 790	13 594	8 760	6 512	2 032	1 715	177	I
	II	31 641	13 563	8 182	6 160	1 912	1 661	163	29 859	12 622	7 740	5 976	1 810	1 555	156	II
	III	32 685	13 892	8 536	6 332	1 966	1 784	175	30 942	12 936	8 160	6 146	1 862	1 670	168	III
	IV	31 315	13 188	8 261	6 124	1 836	1 715	191	29 720	12 294	7 930	5 968	1 739	1 605	184	IV
	V	29 103	11 953	7 723	5 982	1 695	1 567	183	27 659	11 133	7 440	5 845	1 604	1 461	176	V
	VI	29 260	12 091	7 652	6 068	1 698	1 618	163	27 799	11 255	7 330	5 937	1 606	1 515	156	VI
	VII	30 288	13 114	7 373	6 487	1 639	1 486	189	28 638	12 192	7 010	6 314	1 549	1 391	182	VII
	VIII	28 215	12 919	6 207	5 652	1 659	1 589	189	26 619	12 009	5 890	5 483	1 567	1 488	182	VIII
	IX	31 919	13 836	7 980	6 299	1 850	1 753	201	30 095	12 869	7 550	6 092	1 749	1 642	193	IX
	X	35 022	15 064	9 069	6 658	2 112	1 920	199	33 052	14 021	8 600	6 441	1 998	1 801	191	X
	XI			9 034	6 535	2 155	1 865	176			8 560	6 238	2 039	1 750	169	XI
	XII						1 997	201						1 874	194	XII
	3 — Production nette des services publics							4 — Production nette des autoproducteurs								
1962	209 277	76 439	59 553	49 202	14 340	9 633	110	99 667	50 126	23 698	13 852	3 874	6 777	1 340	1962	
1963	229 305	83 548	65 869	53 142	15 852	10 408	486	105 472	53 850	22 602	16 362	3 987	7 392	1 279	1963	
1964		96 040				11 543	793		56 880				7 934	1 335	1964	
1963	I	7 912	6 001		1 588	975	35		4 958	2 566		342	690	115	I	
	II	6 928	5 288		1 344	858	24		4 566	2 242		320	643	102	II	
	III	7 412	5 416		1 373	890	14		4 871	1 428		335	709	109	III	
	IV	6 601	5 429		1 214	835	27		4 258	1 649		319	625	103	IV	
	V	6 444	5 516		1 233	840	48		4 258	1 725		330	559	104	V	
	VI	5 813	5 464		1 078	767	46		3 838	1 511		298	549	97	VI	
	VII	6 207	5 368		1 100	727	39		4 227	1 613		314	526	112	VII	
	VIII	6 445	4 538		1 156	802	41		4 134	1 307		313	522	112	VIII	
	IX	6 830	5 145		1 268	836	48		4 126	1 908		311	584	107	IX	
	X	7 593	5 555		1 450	935	49		4 946	2 346		374	673	105	X	
	XI	7 437	5 829		1 462	918	54		4 825	1 983		367	635	104	XI	
	XII	7 926	6 320		1 586	1 025	61		4 843	2 324		364	677	109	XII	
1964	I	8 579	6 157		1 671	1 006	60		5 015	2 603		361	709	117	I	
	II	7 907	5 396		1 474	923	47		4 715	2 344		336	632	109	II	
	III	8 139	6 083		1 509	965	60		4 797	2 077		353	705	108	III	
	IV	7 755	6 073		1 380	932	75		4 539	1 857		359	673	109	IV	
	V	7 091	5 737		1 263	842	71		4 042	1 703		341	619	105	V	
	VI	7 095	5 445		1 267	866	46		4 160	1 885		339	649	110	VI	
	VII	7 552	5 064		1 196	833	65		4 640	1 946		353	558	117	VII	
	VIII	7 520	4 114		1 240	895	77		4 489	1 776		327	593	105	VIII	
	IX	7 970	5 329		1 393	979	77		4 899	2 221		356	663	116	IX	
	X	8 783	6 073		1 584	1 057	68		5 238	2 527		414	744	123	X	
	XI		5 867			1 062	64			2 693			688	105	XI	
	XII					1 180	83						694	111	XII	

PRODUKTIE VAN ELEKTRISCHE ENERGIE
Totaal produktie

PRODUZIONE DI ENERGIA ELETTRICA
Produzione totale

- 1 Totale bruto produktie
2 Totale netto produktie
3 Nettoproduktie van de openbare bedrijven
4 Nettoproduktie van de zelfpwekkers

- 1 Produzione totale lorda
2 Produzione totale netta
3 Produzione netta della distribuzione pubblica
4 Produzione netta degli autoproduttori

* Siehe „Anmerkungen“, — Voir „Observations“ — Zie „Opmerkingen“ — Vedi „Osservazioni“

ELEKTRIZITÄT SERZEUGUNG
Erzeugung nach Energiequellen

- 1 Bruttoerzeugung aus herkömmlicher Wärmekraft
- 2 Nettoerzeugung aus herkömmlicher Wärmekraft
- 3 Nettoerzeugung aus Kernenergie
- 4 Nettoerzeugung aus Erdwärme
- 5 Nettoerzeugung aus Wasserkraft

PRODUCTION D'ENERGIE ELECTRIQUE
Production par sources d'énergie

- 1 Production thermique classique brute
- 2 Production thermique classique nette
- 3 Production nucléaire nette
- 4 Production géothermique nette
- 5 Production hydraulique nette

GWh (10⁶ kWh)

	Gemeinschaft Communauté	Deutsch- land (B.R.) *	France	Italia	Neder- land	Belgique België	Luxem- bourg	Gemeinschaft Communauté	Deutsch- land (B.R.) *	France	Italia	Neder- land	Belgique België	Luxem- bourg		
	1 — Production thermique classique brute							2 — Production thermique classique nette								
1962	234 508	122 791	50 420	23 249	19 255	17 378	1 415	218 575	114 072	46 891	21 813	18 214	16 245	1 340	1962	
1963	246 297	134 837	47 784	22 487	20 984	18 852	1 353	229 405	125 157	44 439	21 074	19 839	17 617	1 279	1963	
1964	292 100	152 295	63 000	31 800	23 000	20 643	1 411	271 750	140 000	58 520	29 900	21 700	19 326	1 335	1964	
1963	I	25 650	13 145	5 881	2 692	2 039	1 771	122	23 918	12 230	5 469	2 523	1 930	1 651	115	I
	II	23 487	11 845	5 600	2 579	1 759	1 596	108	21 901	11 019	5 208	2 417	1 664	1 491	102	II
	III	22 306	12 168	3 832	2 703	1 807	1 681	115	20 802	11 316	3 564	2 533	1 708	1 572	109	III
	IV	18 665	10 327	3 169	1 895	1 622	1 543	109	17 388	9 588	2 947	1 776	1 533	1 441	103	IV
	V	17 848	10 115	3 207	1 281	1 655	1 480	110	16 615	9 384	2 983	1 201	1 563	1 380	104	V
	VI	15 500	9 064	2 585	898	1 459	1 392	102	14 402	8 384	2 404	841	1 376	1 300	97	VI
	VII	17 073	9 963	3 004	1 163	1 497	1 328	118	15 876	9 226	2 794	1 090	1 414	1 240	112	VII
	VIII	16 670	10 155	2 290	1 147	1 555	1 405	118	15 501	9 401	2 130	1 075	1 469	1 314	112	VIII
	IX	19 348	10 638	3 782	1 631	1 672	1 512	113	18 005	9 861	3 517	1 528	1 579	1 413	107	IX
	X	23 774	12 447	5 110	2 471	1 929	1 705	112	22 151	11 558	4 752	2 316	1 824	1 596	105	X
	XI	21 671	12 153	4 037	1 798	1 932	1 640	111	20 190	11 283	3 754	1 685	1 829	1 535	104	XI
	XII	24 305	12 817	5 287	2 229	2 058	1 799	115	22 656	11 907	4 917	2 089	1 950	1 684	109	XII
1964	I	27 231	13 969	6 488	2 686	2 147	1 817	124	25 387	12 963	6 034	2 541	2 032	1 700	117	I
	II	25 250	12 833	5 925	2 828	1 912	1 637	115	23 543	11 907	5 510	2 675	1 810	1 532	109	II
	III	24 418	12 939	4 778	2 860	1 966	1 761	114	22 769	12 001	4 444	2 706	1 862	1 648	108	III
	IV	21 992	12 036	4 080	2 230	1 836	1 695	115	20 499	11 160	3 794	2 110	1 739	1 587	109	IV
	V	19 161	10 633	3 387	1 781	1 695	1 554	111	17 823	9 831	3 150	1 685	1 604	1 448	105	V
	VI	20 073	10 941	4 062	1 647	1 698	1 608	117	18 676	10 119	3 778	1 558	1 606	1 505	110	VI
	VII	22 648	12 118	4 799	2 494	1 639	1 475	123	21 081	11 212	4 463	2 359	1 549	1 381	117	VII
	VIII	21 993	11 923	4 203	2 510	1 659	1 587	111	20 469	11 028	3 909	2 374	1 567	1 486	105	VIII
	IX	25 665	12 914	5 797	3 230	1 850	1 751	123	23 913	11 961	5 391	3 056	1 749	1 640	116	IX
	X	27 608	14 005	6 245	3 201	2 112	1 915	130	25 731	12 979	5 807	3 028	1 998	1 796	123	X
	XI			6 351	3 075	2 155	1 850	112			5 906	2 909	2 039	1 735	105	XI
	XII						1 980	116					1 858	111	XII	
	Gemeinschaft Communauté	Deutsch- land (B.R.)	France	Italia	Belgique België	Gemeinschaft Communauté Italia	Gemeinschaft Communauté	Deutsch- land (B.R.)	France	Italia	Neder- land	Belgique België	Luxem- bourg			
	3 — Production nucléaire nette							4 — Géoth. nette		5 — Production hydraulique nette						
1962	524	98	423	—	3	2 183	87 662	12 395	35 937	39 058	—	162	110	1962		
1963	811	54	419	296	42	2 258	102 303	12 187	43 613	45 876	—	141	486	1963		
1964	2 900	100	580	2 200	46	2 300	86 800	11 900	34 900	39 100	—	105	793	1964		
1963	I	63	11	49	—	3	7 061	629	3 049	3 337	—	11	35	I		
	II	58	10	44	—	4	5 579	465	2 278	2 806	—	6	24	II		
	III	35	11	19	—	5	7 178	956	3 261	2 925	—	22	14	III		
	IV	33	4	25	—	4	8 870	1 267	4 106	3 456	—	14	27	IV		
	V	51	—	33	11	7	10 108	1 318	4 225	4 505	—	12	48	V		
	VI	102	—	47	51	4	10 431	1 267	4 524	4 582	—	12	46	VI		
	VII	106	—	39	61	6	10 059	1 208	4 148	4 657	—	7	39	VII		
	VIII	81	—	30	47	4	8 939	1 178	3 685	4 029	—	6	41	VIII		
	IX	27	—	27	0	—	8 757	1 095	3 509	4 098	—	7	48	IX		
	X	45	4	41	0	—	7 676	977	3 108	3 530	—	12	49	X		
	XI	87	7	36	44	—	9 070	972	4 022	4 004	—	18	54	XI		
	XII	123	7	29	82	5	8 575	855	3 698	3 947	—	14	61	XII		
1964	I	213	10	56	141	6	6 977	621	2 670	3 617	—	9	60	I		
	II	209	5	60	138	6	5 907	710	2 170	2 963	—	17	47	II		
	III	218	9	66	136	7	7 736	926	3 650	3 085	—	15	60	III		
	IV	220	10	56	148	6	8 791	1 124	4 080	3 500	—	12	75	IV		
	V	207	11	30	160	6	9 418	1 291	4 260	3 789	—	7	71	V		
	VI	228	10	22	189	7	8 694	1 126	3 530	3 989	—	3	46	VI		
	VII	240	10	27	195	8	7 111	970	2 520	3 554	—	2	65	VII		
	VIII	242	9	41	192	—	5 701	972	1 940	2 710	—	2	77	VIII		
	IX	284	9	39	236	—	5 700	899	2 120	2 602	—	2	77	IX		
	X	212	1	63	148	—	6 899	1 041	2 730	3 055	—	5	68	X		
	XI	288	10	44	234	—			2 610	2 975	—	15	64	XI		
	XII		4	76	—	—					—	16	83	XII		

PRODUKTIE VAN ELEKTRISCHE ENERGIE
Produktie naar energiebronnen

- 1 Bruto conventionele thermische produktie
- 2 Netto conventionele thermische produktie
- 3 Netto kernenergieproduktie
- 4 Netto geothermische produktie
- 5 Netto hydraulische produktie

PRODUZIONE DI ENERGIA ELETTRICA
Produzione per fonti di energia

- 1 Produzione termoelettrica tradizionale, lorda
- 2 Produzione termoelettrica tradizionale, netta
- 3 Produzione elettronucleare, netta
- 4 Produzione geotermica, netta
- 5 Produzione idroelettrica, netta

* Siehe „Anmerkungen“ — Voir „Observations“ — Zie „Opmerkingen“ — Vedi „Osservazioni“

AUSTAUSCH ELEKTRISCHER ENERGIE

ECHANGES D'ENERGIE ELECTRIQUE

- 1 Einfuhr aus der Gemeinschaft
- 2 Ausfuhr in die Gemeinschaft
- 3 Einfuhr aus dritten Ländern
- 4 Ausfuhr in dritte Länder

- 1 Importations en provenance de la Communauté
- 2 Exportations vers la Communauté
- 3 Importations en provenance des Pays tiers
- 4 Exportations vers les Pays tiers

GWh (10⁶ kWh)

	Gemeinschaft Communité	Deutschland (B.R.) *	France	Italia *	Niederland	Belgique België	Luxembourg	Gemeinschaft Communité	Deutschland (B.R.) *	France	Italia *	Niederland	Belgique België	Luxembourg		
	1 — Importations en provenance de la Communauté							2 — Exportations vers la Communauté								
1962	2 302	924	237	273	363	263	242	2 240	208	780	45	383	736	88	1962	
1963	3 542	1 012	441	223	467	429	970	3 561	1 038	628	34	420	949	492	1963	
1964			695	300	310	351	1 475			273	100	310	700	775	1964	
1963	I	370	130	6	58	58	42	76	387	47	114	3	66	123	34	I
	II	399	128	55	55	73	28	60	408	78	86	4	80	135	25	II
	III	488	128	190	19	82	31	38	495	152	38	5	102	185	13	III
	IV	296	95	42	6	52	36	65	302	53	39	1	63	118	28	IV
	V	232	67	24	2	23	25	91	233	80	29	12	18	44	50	V
	VI	250	76	12	0	40	30	92	250	96	46	1	8	51	48	VI
	VII	240	84	6	1	25	49	75	281	73	92	1	18	56	41	VII
	VIII	232	55	13	1	25	60	78	225	84	54	0	10	34	43	VIII
	IX	241	63	30	1	20	34	93	226	97	19	3	14	43	50	IX
	X	270	63	35	22	23	28	99	234	85	21	1	16	61	50	X
	XI	242	62	11	24	25	30	90	260	87	56	3	13	51	50	XI
	XII	282	61	17	34	21	36	113	260	106	34	0	12	48	60	XII
1964	I	334	65	21	87	17	29	115	246	104	18	0	12	51	61	I
	II	292	56	36	63	18	25	94	223	85	21	0	16	54	47	II
	III	314	80	14	43	26	31	120	299	91	53	0	21	74	60	III
	IV	276	88	7	4	14	28	135	307	108	46	8	14	56	75	IV
	V	320	77	56	5	14	40	128	269	113	17	4	14	49	72	V
	VI	269	51	67	1	14	38	98	219	85	16	12	14	45	47	VI
	VII	387	84	115	11	23	31	123	301	138	11	1	23	60	68	VII
	VIII	373	85	82	3	18	40	145	317	139	15	2	18	64	79	VIII
	IX	402	110	68	17	38	32	137	360	127	24	0	38	93	78	IX
	X	387	83	95	38	23	24	124	324	146	18	2	23	67	68	X
	XI		65		5		21	125			10		47	62	XI	
	XII										54		47	79	XII	
	3 — Importations en provenance des Pays tiers							4 — Exportations vers les Pays tiers								
1962	7 359	4 709	1 485	1 165	—	—	—	4 186	2 368	1 694	124	—	—	—	1962	
1963	9 095	5 344	2 381	1 370	—	—	—	4 736	2 853	1 624	259	—	—	—	1963	
1964			3 035	1 200	—	—	—			1 257	300	—	—	—	1964	
1963	I	627	243	226	158	—	—	816	483	324	9	—	—	—	I	
	II	493	147	208	138	—	—	765	463	297	5	—	—	—	II	
	III	626	168	298	160	—	—	763	583	171	9	—	—	—	III	
	IV	642	307	210	125	—	—	402	296	96	10	—	—	—	IV	
	V	888	621	225	42	—	—	166	45	72	49	—	—	—	V	
	VI	1 008	791	136	81	—	—	147	37	56	54	—	—	—	VI	
	VII	1 131	823	205	103	—	—	190	46	118	26	—	—	—	VII	
	VIII	948	742	148	58	—	—	199	47	106	46	—	—	—	VIII	
	IX	886	608	192	86	—	—	194	69	83	42	—	—	—	IX	
	X	632	309	160	163	—	—	337	232	101	3	—	—	—	X	
	XI	513	251	132	130	—	—	346	228	112	5	—	—	—	XI	
	XII	701	334	241	126	—	—	412	324	88	1	—	—	—	XII	
1964	I	718	311	279	128	—	—	396	303	90	3	—	—	—	I	
	II	714	263	308	143	—	—	511	418	93	0	—	—	—	II	
	III	701	310	299	92	—	—	496	412	84	0	—	—	—	III	
	IV	719	393	261	65	—	—	343	218	125	0	—	—	—	IV	
	V	1 031	713	231	87	—	—	194	77	92	25	—	—	—	V	
	VI	1 185	775	326	84	—	—	208	68	75	65	—	—	—	VI	
	VII	880	496	316	68	—	—	304	201	46	57	—	—	—	VII	
	VIII	719	431	222	66	—	—	420	256	129	35	—	—	—	VIII	
	IX	604	316	220	68	—	—	536	424	80	32	—	—	—	IX	
	X	697	433	183	81	—	—	673	515	155	3	—	—	—	X	
	XI		207	145	—	—	—			147	13	—	—	—	XI	
	XII				—	—	—					—	—	—	XII	

UITWISSELINGEN VAN ELEKTRISCHE ENERGIE

SCAMBI DI ENERGIA ELETTRICA

- 1 Invoer uit de Gemeenschap
- 2 Uitvoer naar de Gemeenschap
- 3 Invoer uit derde landen
- 4 Uitvoer naar derde landen

- 1 Importazioni dalla Comunità
- 2 Esportazioni verso la Comunità
- 3 Importazioni dai Paesi terzi
- 4 Esportazioni verso i Paesi terzi

* Siehe „Anmerkungen“ — Voir „Observations“ — Zie „Opmerkingen“ — Vedi „Osservazioni“

AUSTAUSCH ELEKTRISCHER ENERGIE

ECHANGES D'ENERGIE ELECTRIQUE

Einfuhr jedes Landes der Gemeinschaft :

1 Deutschland (B.R.),
4 Niederlande,

2 Frankreich,
5 Belgien,

3 Italien,
6 Luxemburg
aus anderen Länder der Gemeinschaft

Importations de chaque pays de la Communauté :

1 Allemagne (R.F.),
4 Pays-Bas,

2 France,
5 Belgique,

3 Italie,
6 Luxembourg
en provenance des autres pays de la Communauté

GWh (10⁶ kWh)

	1 — Deutschland (B.R.)				2 — France				3 — Italia		
	Importations en provenance de :										
	France	Neder-land	Belgique Belgîe	Luxembourg	Deutschland (B.R.)	Italia	Belgique Belgîe	Luxembourg	France		
1962	386	281	194	63	7	107	108	15	273	1962	
1963	149	255	145	463	201	103	99	38	223	1963	
1964	0				135	480	65	15	300	1964	
1963										1963	
I	23	39	35	33	0	0	4	2	58	I	
II	17	58	30	23	46	2	5	2	55	II	
III	5	77	35	11	138	6	43	3	19	III	
IV	8	42	21	24	17	4	18	3	6	IV	
V	14	7	1	45	0	14	6	4	2	V	
VI	27	2	2	45	0	6	3	3	0	VI	
VII	32	4	9	39	0	1	2	3	1	VII	
VIII	10	4	1	40	0	9	1	3	1	VIII	
IX	5	4	1	53	0	23	4	3	1	IX	
X	4	7	5	47	0	28	4	4	22	X	
XI	4	7	4	47	0	3	4	3	24	XI	
XII	0	4	1	56	0	7	5	5	34	XII	
1964										1964	
I	0	5	2	58	0	11	7	3	87	I	
II	—	9	4	43	9	19	5	3	63	II	
III	1	14	8	57	2	6	3	3	43	III	
IV	0	9	6	73	—	3	2	2	4	IV	
V	0	4	3	70	—	51	3	2	5	V	
VI	0	4	1	46	—	61	4	2	1	VI	
VII	—	16	3	65	33	77	3	2	11	VII	
VIII	0	4	4	77	21	56	4	1	3	VIII	
IX	0	18	15	77	18	41	8	1	17	IX	
X	0	12	5	66	46	42	5	2	38	X	
XI						54	9	2	5	XI	
XII										XII	

	4 — Nederland		5 — Belgique/België			6 — Luxembourg				
	Importations en provenance de :									
	Deutschland (B.R.)	Belgique Belgîe	Deutschland (B.R.)	France	Nederland	Luxembourg	Deutschland (B.R.)	France		Belgique Belgîe
1962	49	314	66	105	83	9	89	15	138	1962
1963	210	365	105	159	165	0	623	9	338	1963
1964				140				3		1964
1963										1963
I	0	58	1	14	27	0	49	1	26	I
II	0	73	0	6	22	0	31	1	28	II
III	0	82	0	6	25	0	12	1	25	III
IV	2	50	3	12	21	0	35	2	28	IV
V	14	9	3	11	11	0	61	1	29	V
VI	24	16	13	11	6	0	62	1	29	VI
VII	5	20	14	21	14	0	49	1	25	VII
VIII	14	11	16	38	6	0	55	1	22	VIII
IX	12	8	14	10	10	0	64	0	29	IX
X	8	15	12	7	9	—	63	0	36	X
XI	10	15	14	10	6	0	63	0	27	XI
XII	13	8	15	13	8	0	79	0	34	XII
1964										1964
I	9	8	13	9	7	—	81	0	34	I
II	5	13	10	8	7	—	62	—	32	II
III	5	21	5	19	7	—	78	—	42	III
IV	5	9	6	17	5	0	97	—	38	IV
V	6	8	13	17	10	0	94	—	34	V
VI	8	6	12	16	10	0	65	—	33	VI
VII	2	21	13	11	7	0	90	—	33	VII
VIII	2	16	12	14	14	0	105	—	40	VIII
IX	1	37	3	8	21	0	104	—	33	IX
X	4	19	6	7	11	0	88	—	36	X
XI		12	7	6	8	0	83	—	42	XI
XII										XII

UITWISSELING VAN ELEKTRISCHE ENERGIE

SCAMBI DI ENERGIA ELETTRICA

Invoer van elk land van de Gemeenschap :

1 Duitsland (B.R.),
4 Nederland,

2 Frankrijk,
5 België,

3 Italië,
6 Luxemburg
uit andere landen van de Gemeenschap

Importazioni di ciascun paese della Comunità :

1 Germania (R.F.),
4 Paesi Bassi,

2 Francia,
5 Belgio,

3 Italia,
6 Lussemburgo
dagli altri paesi della Comunità

* Siehe „Anmerkungen“ — Voir „Observations“ — Zie „Opmerkingen“ — Vedi „Osservazioni“

AUSTAUSCH ELEKTRISCHER ENERGIE

ECHANGES D'ENERGIE ELECTRIQUE

Einfuhr :
1 der Gemeinschaft, 2 Deutschlands (B.R.), 3 Frankreichs, 4 Italiens,
aus den wichtigsten dritten Länder
Ausfuhr :
5 der Gemeinschaft, 6 Deutschlands (B.R.), 7 Frankreichs, 7 Italiens,
in die wichtigsten dritten Länder

Importations de :
1 Communauté, 2 Allemagne (R.F.), 3 France, 4 Italie,
en provenance des principaux Pays tiers
Exportations de :
5 Communauté, 6 Allemagne (R.F.), 7 France, 8 Italie,
vers les principaux Pays tiers

GWh (10⁶ kWh)

	1 — Communauté - Gemeinschaft			2 — Deutschland (B.R.)		3 — France			4 — Italia *		
	Importations en provenance de :										
	Öster- reich	Schweiz Suisse	Sonstigen Autres	Öster- reich	Schweiz Suisse	Schweiz Suisse	United Kingdom	España	Öster- reich	Schweiz Suisse	
1962	2 648	3 933	778	2 522	2 023	910	9	538	126	1 000	1962
1963	2 473	4 971	1 455	2 281	2 976	1 077	129	1 137	192	918	1963
1964						980	300	1 700			1964
1963	I	175	215	209	146	89	35	189	29	91	I
	II	99	178	185	81	62	33	170	18	83	II
	III	129	194	291	98	65	29	230	31	98	III
	IV	218	237	178	197	102	52	140	21	83	IV
	V	294	459	128	284	327	107	108	10	25	V
	VI	247	705	38	242	543	104	24	5	58	VI
	VII	259	797	62	247	565	166	22	12	66	VII
	VIII	223	703	13	222	515	140	2	1	48	VIII
	IX	248	589	30	230	372	168	0	18	49	IX
	X	198	344	77	179	118	95	37	19	131	X
	XI	165	261	71	143	102	69	47	22	90	XI
	XII	218	291	173	212	116	79	147	6	96	XII
1964	I	197	298	223	189	116	63	194	8	119	I
	II	173	301	240	165	87	79	203	8	135	II
	III	220	301	180	212	92	74	211	8	82	III
	IV	303	183	233	295	95	36	208	8	52	IV
	V	357	541	133	350	359	102	108	7	80	V
	VI	328	653	204	320	451	126	174	8	76	VI
	VII	303	381	196	294	198	124	128	9	59	VII
	VIII	274	365	80	263	165	145	48	11	55	VIII
	IX	184	289	131	169	145	91	70	15	53	IX
	X	287	259	151	287	141	37	110	—	81	X
	XI						53	118			XI
	XII										XII

	5 — Communauté - Gemeinschaft			6 — Deutschland (B.R.)		7 — France			8 — Italia		
	Exportations vers :										
	Öster- reich	Schweiz Suisse	Sonstigen Autres	Öster- reich	Schweiz Suisse	Schweiz Suisse	United Kingdom	España	Öster- reich	Schweiz Suisse	
1962	723	2 997	465	705	1 661	1 238	96	318	18	98	1962
1963	799	3 514	424	790	2 058	1 213	115	253	9	243	1963
1964						1 000	90	120			1964
1963	I	113	664	39	113	369	286	32	0	9	I
	II	115	632	18	115	348	279	15	0	5	II
	III	129	628	6	129	454	165	2	0	9	III
	IV	92	301	9	91	204	88	3	1	9	IV
	V	34	117	15	30	14	58	9	4	45	V
	VI	26	90	31	25	12	25	11	1	53	VI
	VII	35	56	99	35	11	19	6	—	26	VII
	VIII	34	73	92	34	12	18	2	—	43	VIII
	IX	38	110	46	38	31	40	0	—	39	IX
	X	63	256	18	61	171	85	10	2	—	X
	XI	64	253	29	63	165	83	13	1	5	XI
	XII	56	334	22	56	267	67	12	0	—	XII
1964	I	49	336	11	49	253	80	2	—	3	I
	II	54	449	8	54	364	85	4	—	0	II
	III	111	361	24	111	300	61	18	—	0	III
	IV	47	282	14	47	171	111	9	—	0	IV
	V	53	130	11	53	23	82	5	—	25	V
	VI	50	134	24	50	17	58	9	—	59	VI
	VII	51	222	31	51	150	23	3	—	49	VII
	VIII	60	321	39	60	195	100	—	—	26	VIII
	IX	89	411	36	89	335	52	2	—	24	IX
	X	79	548	46	79	436	112	22	—	0	X
	XI						121	8	—		XI
	XII								—		XII

UITWISSELING VAN ELEKTRISCHE ENERGIE

SCAMBI DI ENERGIA ELETTRICA

Invoer van de :
1 Gemeenschap, 2 Duitsland (B.R.), 3 Frankrijk, 4 Italië,
uit de voornaamste derde landen
Uitvoer van de :
5 Gemeenschap, 6 Duitsland (B.R.), 7 Frankrijk, 8 Italië,
naar de voornaamste derde landen

Importazioni della :
1 Comunità, 2 Germania (R.F.), 3 Francia, 4 Italia,
verso i principali Paesi terzi
Esportazioni della :
5 Comunità, 6 Germania (R.F.), 7 Francia, 8 Italia,
verso i principali Paesi terzi

* Siehe „Anmerkungen“ — Voir „Observations“ — Zie „Opmerkingen“ — Vedi „Osservazioni“

ELEKTRIZITÄTSVERBRAUCH

CONSUMMATION D'ENERGIE ELECTRIQUE

- 1 Bruttogesamtverbrauch (einschl. Eigenverbr. Pumpstrom und Verluste)
 2 Für den inländischen Markt verfügbare Energie (einschl. Verluste)
 3 Eigenverbrauch, Pumpstromaufwand und Verluste
 4 Gesamtverbrauch des „Industrie“-Sektors

- 1 Consommation totale brute (auxiliaires, pompage et pertes inclus)
 2 Disponible pour le marché intérieur (pertes incluses)
 3 Consommation des auxiliaires, pompage et pertes
 4 Consommation totale du secteur « Industrie »

GWh (10⁶ kWh)

	Gemeinschaft Communité	Deutsch- land (B.R.)	France	Italia	Neder- land	Belgique België	Luxem- bourg	Gemeinschaft Communité	Deutsch- land (B.R.)	France	Italia	Neder- land	Belgique België	Luxem- bourg		
	1 — Consommation totale brute							2 — Disponible pour le marché intérieur (pertes incluses)								
1962	329 031	138 494	86 423	66 128	19 235	17 072	1 679	309 835	127 994	82 341	63 854	18 194	15 937	1 515	1962	
1963	357 114	149 736	92 857	72 644	21 031	18 523	2 323	336 013	138 171	88 815	70 241	19 886	17 280	1 620	1963	
1964	390 000	165 500	101 100	77 100	23 000	20 451	2 915	365 250	152 500	96 000	74 150	21 700	19 128	1 788	1964	
1963	I	32 847	13 644	8 808	6 459	2 031	1 705	200	30 748	12 551	8 350	6 198	1 922	1 584	143	I 1963
	II	29 090	12 069	7 828	5 774	1 752	1 499	168	27 211	11 091	7 402	5 537	1 657	1 394	130	II
	III	29 661	12 718	7 425	6 020	1 787	1 556	155	27 811	11 660	7 114	5 768	1 688	1 445	136	III
	IV	28 084	11 668	7 460	5 692	1 611	1 480	173	26 428	10 752	7 172	5 472	1 522	1 378	132	IV
	V	29 024	12 013	7 658	6 013	1 660	1 480	200	27 356	11 105	7 349	5 822	1 568	1 380	132	V
	VI	27 188	11 081	7 252	5 784	1 491	1 388	192	25 649	10 225	6 954	5 642	1 408	1 295	125	VI
	VII	28 431	11 976	7 237	6 188	1 504	1 335	191	26 861	11 079	6 955	6 024	1 421	1 246	136	VII
	VIII	26 718	12 012	6 045	5 455	1 470	1 442	194	25 208	11 111	5 837	5 293	1 484	1 350	133	VIII
	IX	29 109	12 253	7 475	5 989	1 578	1 510	204	27 449	11 331	7 166	5 822	1 585	1 411	134	IX
	X	32 099	13 497	8 366	6 405	1 936	1 684	211	30 183	12 485	7 966	6 186	1 831	1 575	140	X
	XI	31 260	13 146	8 114	6 212	1 944	1 638	206	29 461	12 147	7 777	6 029	1 841	1 532	135	XI
	XII	33 603	13 659	9 189	6 653	2 067	1 806	229	31 648	12 634	8 773	6 448	1 959	1 690	144	XII
1964	I	35 128	14 585	9 437	6 904	2 152	1 811	239	32 996	13 461	8 949	6 705	2 037	1 693	151	I 1964
	II	31 913	13 379	8 412	6 366	1 914	1 632	210	29 939	12 338	7 967	6 154	1 812	1 526	142	II
	III	32 905	13 779	8 712	6 467	1 971	1 741	235	30 889	12 676	8 329	6 240	1 867	1 627	150	III
	IV	31 660	13 346	8 358	6 185	1 836	1 687	251	29 789	12 332	8 011	5 983	1 739	1 577	147	IV
	V	29 991	12 553	7 901	6 045	1 695	1 558	239	28 214	11 600	7 558	5 861	1 604	1 452	139	V
	VI	30 317	12 764	7 954	6 076	1 698	1 611	214	28 579	11 832	7 588	5 902	1 606	1 508	143	VI
	VII	30 950	13 355	7 747	6 508	1 639	1 457	244	29 039	12 314	7 375	6 291	1 549	1 362	148	VII
	VIII	28 570	13 040	6 367	5 684	1 659	1 565	255	26 689	11 999	6 045	5 470	1 567	1 464	144	VIII
	IX	32 029	13 711	8 164	6 352	1 850	1 692	260	29 930	12 609	7 730	6 112	1 749	1 581	149	IX
	X	35 109	14 919	9 174	6 772	2 112	1 877	255	32 863	13 730	8 702	6 516	1 998	1 758	159	X
	XI			9 149	6 618	2 155	1 839	239			8 673	6 377	2 039	1 724	149	XI
	XII														149	XII
	3 — Consommation des auxiliaires, pompage et pertes							4 — Consommation totale du secteur « Industrie »								
1961	41 201	17 404	10 221	9 458	2 096	1 907	115	182 807	78 640	49 065	34 790	8 418	10 640	1 254	1961	
1962	45 159	19 159	11 302	10 216	2 231	2 042	209	192 972	82 183	51 685	37 373	8 997	11 414	1 320	1962	
1963	50 018	21 003	11 866	11 642	2 444	2 312	751	204 656	86 984	54 408	39 971	9 682	12 201	1 410	1963	
1962	3	10 426	4 608	2 338	2 470	511	469	30	47 222	20 485	11 910	9 625	2 224	2 654	324	3 1962
	4	13 388	5 845	3 426	2 793	630	573	121	50 779	21 575	13 787	9 523	2 400	3 138	356	4 1962
1963	1	13 468	5 720	3 388	2 975	647	611	127	49 146	21 105	13 139	9 198	2 310	3 041	353	1 1963
	2	11 279	4 412	2 859	2 716	558	546	188	50 489	20 925	13 783	10 136	2 380	2 926	339	2 1963
	3	11 592	5 058	2 436	2 818	555	528	197	50 317	21 798	12 733	10 137	2 393	2 901	355	3 1963
	4	13 679	5 813	3 183	3 133	684	627	239	54 704	23 156	14 753	10 500	2 599	3 333	363	4 1963
1964	1	14 228	5 796	3 736	3 106	693	643	254	54 505	23 114	14 917	10 213	2 609	3 271	381	1 1964
	2	12 252	4 851	3 096	2 810	602	605	288	54 963	22 835	15 260	10 635	2 598	3 261	374	2 1964
	3	13 081	5 784	2 748	3 033	600	585	331	53 871	23 561	13 596	10 585	2 601	3 139	389	3 1964

VERBRUIK VAN ELEKTRISCHE ENERGIE

CONSUMO DI ENERGIA ELETTRICA

- 1 Totaal brutoverbruik (incl. eigenverbruik, pompcentrales en verliezen)
 2 Beschikbare energie voor de binnenlandse markt (incl. verliezen)
 3 Eigenverbruik, verbruik van pompcentrales en verliezen
 4 Totaal verbruik van de „Industrie“-sector

- 1 Consumo totale lordo (ausiliari, pompaggio e perdite incluse)
 2 Disponibile per il mercato interno (perdite comprese)
 3 Consumo dei servizi ausiliari, pompaggio e perdite
 4 Consumo totale del settore « Industria »

* Siehe „Anmerkungen“ — Voir „Observations“ — Zie „Opmerkingen“ — Vedi „Osservazioni“

ELEKTRIZITÄTSVERBRAUCH

- 1 Industrieverbrauch für die Gewinnung und Bearbeitung fester Brennstoffe
- 2 Verbrauch der Eisen- und Stahlindustrie
- 3 Verbrauch der NE-Metallindustrie
- 4 Verbrauch der eisen- und metallverarbeitenden Industrie
- 5 Verbrauch der chemischen Industrie
- 6 Verbrauch der Industrie der Steine und Erden, einschl. Glas und Keramik-industrie

CONSOMMATION D'ENERGIE ELECTRIQUE

- 1 Consommation de l'industrie pour l'extraction et la préparation des combustibles solides
- 2 Consommation de l'industrie sidérurgique
- 3 Consommation de l'industrie des métaux non ferreux
- 4 Consommation de l'industrie mécanique et électromécanique
- 5 Consommation de l'industrie chimique
- 6 Consommation de l'industrie du verre, de la céramique et des matériaux de construction

GWh (10⁶ kWh)

	Gemeinschaft Communauté	Deutsch- land (B.R.)	France	Italia	Neder- land	Belgie België	Luxem- bourg	Gemeinschaft Communauté	Deutsch- land (B.R.)	France	Italia	Neder- land	Belgie België	Luxem- bourg	
	1 — Consomm. de l'industrie des combustibles solides							2 — Consommation de l'industrie sidérurgique							
1961	15 475	9 322	3 508	78	871	1 696	—	30 407	12 273	7 927	6 077	700	2 294	1 136	1961
1962	16 086	9 842	3 523	82	948	1 691	—	31 435	12 539	8 174	6 218	787	2 524	1 193	1962
1963	16 261	10 158	3 377	73	984	1 669	—	32 980	12 950	8 690	6 525	889	2 661	1 265	1963
1962	3 887	2 419	838	19	226	385	—	7 682	3 170	1 896	1 642	197	581	296	1962
3	4 167	2 541	916	20	243	447	—	8 022	3 161	2 173	1 494	203	673	318	4
1963	4 062	2 592	762	17	259	432	—	8 257	3 309	2 234	1 525	211	661	317	1963
1	3 923	2 410	843	19	242	409	—	8 140	3 066	2 198	1 703	219	648	306	2
2	3 993	2 512	839	19	233	390	—	7 932	3 184	1 921	1 646	218	644	319	3
3	4 283	2 644	933	18	250	438	—	8 651	3 391	2 337	1 651	241	708	323	4
1964	4 261	2 661	913	16	247	.	—	9 064	3 610	2 451	1 685	245	.	341	1964
1	4 028	2 472	901	13	221	.	—	8 921	3 506	2 413	1 654	251	.	339	2
2	3 988	2 526	832	15	250	.	—	8 721	3 701	2 074	1 626	231	.	349	3
	3 — Consommation de l'industrie des métaux non ferreux							4 — Consomm. de l'industrie mécanique et électromécanique							
1961	15 881	5 040	8 100	2 042	85	604	10	19 810	9 493	4 316	4 302	997	695	7	1961
1962	16 021	5 015	8 168	2 194	81	552	11	21 589	10 201	4 758	4 731	1 063	828	8	1962
1963	16 614	5 707	8 031	2 148	100	615	13	23 044	10 826	5 235	4 946	1 127	902	8	1963
1962	4 097	1 277	2 093	586	18	120	3	4 735	2 339	927	1 026	241	200	2	1962
3	4 039	1 295	1 999	566	22	154	3	5 962	2 799	1 356	1 285	290	230	2	4
1963	3 869	1 371	1 845	475	23	152	3	6 266	2 944	1 506	1 275	312	227	2	1963
1	4 283	1 440	2 100	562	24	153	4	5 521	2 506	1 266	1 266	259	222	2	2
2	4 274	1 486	2 069	544	25	147	3	5 011	2 483	987	1 068	251	220	2	3
3	4 188	1 410	2 017	567	28	163	3	6 246	2 893	1 476	1 337	305	233	2	4
1964	4 176	1 374	1 989	618	30	.	.	6 866	3 235	1 643	1 404	317	.	.	1964
1	4 551	1 507	2 190	640	28	.	.	6 083	2 905	1 417	1 254	271	.	.	2
2	4 510	1 555	2 091	687	25	.	.	5 396	2 831	1 032	1 076	246	.	.	3
	5 — Consommation de l'industrie chimique							6 — Consommation de l'industrie du verre, etc.							
1961	47 994	23 368	10 034	9 742	2 865	1 926	59	12 475	5 372	2 596	3 390	323	773	21	1961
1962	50 890	24 463	10 541	10 642	3 095	2 085	64	13 666	5 779	2 778	3 859	359	868	23	1962
1963	55 471	26 196	11 657	11 830	3 324	2 390	74	14 420	6 000	2 981	4 085	397	930	27	1963
1962	13 060	6 302	2 639	2 806	796	503	14	3 575	1 561	671	1 026	92	219	6	1962
3	13 037	6 294	2 669	2 673	828	554	19	3 553	1 522	722	980	94	228	7	4
1963	12 436	5 985	2 458	2 662	728	584	19	2 856	1 108	643	845	76	178	6	1963
1	13 913	6 409	3 056	2 995	842	595	16	3 772	1 596	773	1 041	106	250	6	2
2	14 431	6 783	3 053	3 132	853	592	18	3 889	1 679	755	1 091	106	251	7	3
3	14 691	7 019	3 090	3 041	901	619	21	3 903	1 617	810	1 108	109	251	8	4
1964	14 297	6 813	3 121	2 758	935	.	.	3 670	1 415	817	1 082	112	.	.	1964
1	15 310	6 874	3 562	3 290	985	.	.	4 200	1 719	877	1 208	118	.	.	2
2	15 626	7 219	3 431	3 307	1 002	.	.	4 198	1 803	813	1 192	111	.	.	3

VERBRUIK VAN ELEKTRISCHE ENERGIE

- 1 Industrieverbruik voor de winning en bewerking van vaste brandstoffen
- 2 Verbruik van de ijzer- en staalindustrie
- 3 Verbruik van de non-ferro metallurgische industrie
- 4 Verbruik van de metaalverwerkende industrie
- 5 Verbruik van de chemische industrie
- 6 Verbruik van de glas-, keramiek- en bouwmaterialenindustrie

CONSUMO DI ENERGIA ELETTRICA

- 1 Consumo dell'industria per l'estrazione e preparazione di combustibili solidi
- 2 Consumo dell'industria siderurgica
- 3 Consumo dell'industria dei metalli non ferrosi
- 4 Consumo dell'industria meccanica e elettromeccanica
- 5 Consumo dell'industria chimica
- 6 Consumo dell'industria del vetro, della ceramica e dei materiali da costruzione

* Siehe „Anmerkungen“ — Voir „Observations“ — Zie „Opmerkingen“ — Vedi „Osservazioni“

ELEKTRIZITÄTSVERBRAUCH

- 1 Verbrauch der Textilindustrie
- 2 Verbrauch der Holz- und Papierindustrie
- 3 Verbrauch der Nahrungs- und Genussmittelindustrie
- 4 Verbrauch der sonstigen Industrien
- 5 Gesamtverbrauch im „Verkehrs“-Sektor
- 6 Verwendung im Haushalt, Handwerk, Handel und Sonstiges

CONSUMMATION D'ENERGIE ELECTRIQUE

- 1 Consommation de l'industrie textile
- 2 Consommation de l'industrie du bois et du papier
- 3 Consommation de l'industrie alimentaire et des stimulants
- 4 Consommation des autres industries non dénommées ailleurs
- 5 Consommation totale du secteur « Transports »
- 6 Usages domestiques artisanat, commerce et autres

 GWh (10⁶ kWh)

	Gemeinschaft Communauté	Deutsch- land (B.R.) *	France	Italia	Neder- land	Belgique België	Luxem- bourg		Gemeinschaft Communauté	Deutsch- land (B.R.) *	France	Italia	Neder- land	Belgique België	Luxem- bourg	
1 — Consommation de l'industrie textile																
1961	12 066	4 170	3 298	3 011	721	860	6		11 610	4 775	3 358	2 117	912	446	2	1961
1962	12 694	4 303	3 505	3 239	745	896	6		12 448	5 013	3 602	2 424	942	465	2	1962
1963	13 260	4 503	3 759	3 244	778	969	7		13 399	5 280	3 907	2 660	1 051	498	3	1963
1962	3	2 769	976	699	719	178	196	1	2 934	1 238	754	615	227	100	0	3
	4	3 499	1 159	996	882	199	261	2	3 328	1 317	992	634	254	130	1	4
1963	1	3 376	1 197	1 013	718	207	239	2	3 389	1 336	1 018	645	262	127	1	1963
	2	3 331	1 057	949	898	181	245	1	3 264	1 244	991	653	255	121	0	2
	3	2 955	1 045	752	753	183	220	2	3 169	1 333	835	632	251	117	1	3
	4	3 598	1 204	1 045	875	207	265	2	3 577	1 367	1 063	730	283	133	1	4
1964	1	3 710	1 230	1 111	914	203	.	.	3 669	1 386	1 092	754	294	.	.	1964
	2	3 479	1 134	1 056	840	191	.	.	3 637	1 348	1 095	781	269	.	.	2
	3	2 960	1 082	765	716	173	.	.	3 420	1 403	868	731	286	.	.	3
2 — Consommation de l'industrie du bois et du papier																
3 — Consomm. de l'industrie alimentaire et des stimulants																
1961	7 595	2 545	1 666	2 062	832	486	4		9 494	2 282	4 262	1 969	112	860	9	1961
1962	7 972	2 684	1 779	2 148	847	510	4		10 171	2 344	4 857	1 836	130	995	9	1962
1963	8 571	2 924	1 930	2 264	889	560	4		10 636	2 440	4 841	2 196	143	1 007	9	1963
1962	3	2 098	634	374	740	219	130	1	2 385	569	1 119	446	30	200	1	3
	4	2 438	874	626	543	233	161	1	2 734	613	1 338	446	34	300	3	4
1963	1	1 856	628	447	465	197	118	1	2 779	635	1 213	571	35	323	2	1
	2	1 868	627	405	491	216	128	1	2 474	570	1 202	508	36	155	3	2
	3	2 240	698	420	741	237	143	1	2 423	595	1 102	511	36	177	2	3
	4	2 607	971	658	567	239	171	1	2 960	640	1 324	606	36	352	2	4
1964	1	2 024	703	482	490	211	.	.	2 794	687	1 298	492	41	.	.	1964
	2	2 015	718	459	474	223	.	.	2 739	642	1 290	481	41	.	.	2
	3	2 389	779	457	754	245	.	.	2 663	662	1 233	481	32	.	.	3
4 — Consomm. des autres industries non dénommées ailleurs																
5 — Consommation totale du secteur « Transports »																
1961	12 279	3 873	3 720	3 279	755	625	27		68 301	28 970	16 997	13 206	6 398	2 621	109	1961
1962	13 299	4 294	4 124	3 467	735	649	30		77 601	32 858	19 312	15 072	7 272	2 967	120	1962
1963	14 274	4 763	4 456	3 600	735	689	31		88 166	36 986	22 127	17 431	8 170	3 321	131	1963
1962	3	3 243	1 057	1 009	851	167	152	7	16 921	7 483	3 980	3 332	1 454	643	29	3
	4	3 592	1 197	1 131	896	187	172	9	22 524	9 227	5 823	4 400	2 228	813	33	4
1963	1	3 731	1 233	1 156	940	210	183	9	25 253	10 373	6 378	5 140	2 403	925	34	1
	2	3 349	1 078	1 060	877	169	158	7	19 179	8 347	4 668	3 760	1 655	718	31	2
	3	3 484	1 189	1 069	887	166	166	7	18 865	8 196	4 519	3 790	1 638	692	30	3
	4	3 710	1 263	1 171	896	190	182	8	24 869	10 070	6 562	4 741	2 474	986	36	4
1964	1	3 851	1 322	1 232	898	200	190	9	27 362	11 511	6 676	5 520	2 535	.	.	1964
	2	3 468	1 239	1 081	801	171	170	6	21 285	9 735	4 776	4 060	1 858	.	.	2
	3	3 663	1 391	1 079	836	170	180	7	20 934	9 370	4 855	4 090	1 777	.	.	3
6 — Usages domestiques, artisanat, commerce et autres																

VERBRUIK VAN ELEKTRISCHE ENERGIE

- 1 Verbruik van de textielindustrie
- 2 Verbruik van hout- en papierindustrie
- 3 Verbruik van de voedings- en genotmiddelenindustrie
- 4 Verbruik van de overige industrie
- 5 Totaalverbruik van de „Vervoer“-sector
- 6 Gebruik van gezinshuishoudingen, ambacht, handel en andere verbruikers

CONSUMO DI ENERGIA ELETTRICA

- 1 Consumo dell'industria tessile
- 2 Consumo dell'industria del legno e della carta
- 3 Consumo dell'industria alimentare e dei stimolanti
- 4 Consumo delle altre industrie non specificate altrove
- 5 Consumo totale del settore « Trasporti »
- 6 Usi domestici, artigianato, commercio e altri

* Siehe „Anmerkungen“ — Voir „Observations“ — Zie „Opmerkingen“ — Vedi „Osservazioni“

HERKÖMLICHE WÄRMEKRAFTWERKE
Umgewandelte Brennstoffe und aus ihnen gewonnene
(Netto-)Erzeugung elektrischer Energie

CENTRALES THERMIQUES CLASSIQUES
Combustibles transformés et production dérivée (nette)
d'énergie électrique

1 Steinkohle und ältere Braunkohle *
2 Jüngere Braunkohle und Torf
3 Heiz- und Dieselöl
4 Erdgas

1 Houille et lignite ancien *
2 Lignite récent et tourbe
3 Fuel-oil et gasoil
4 Gaz naturel

	Gemeinschaft Communité	Deutsch- land (B.R.) *	France	Italia	Neder- land	Belgique België	Luxem- bourg	Gemeinschaft Communité	Deutsch- land (B.R.) *	France	Italia	Neder- land	Belgique België	Luxem- bourg	
1 — Houille et lignite ancien *															
1 000 t								GWh							
1960	53 694	29 380	11 654	558	5 436	6 626	40	103 048	59 146	20 653	877	11 869	10 503		1960
1961	57 679	30 964	13 261	1 074	5 744	6 600	36	114 085	64 243	24 383	1 806	12 632	11 021		1961
1962	64 276	33 473	16 503	1 167	5 959	7 140	34	123 215	70 200	30 945	2 304	13 344	12 332		1962
1963	64 172	35 399	14 736	661	5 760	7 583	33	130 677	75 312	28 361	1 196	13 104	12 650	54	1963
1962	3	14 982	7 803	3 945	187	1 400	1 639	29 779	16 109	7 452	325	3 062	2 831		1962
	4	19 877	9 581	6 230	386	1 619	2 052	40 286	20 689	11 601	751	3 700	3 545	3	4
1963	1	19 084	10 032	5 072	278	1 579	2 110	39 168	21 664	9 728	574	3 612	3 570	20	1
	2	13 683	7 849	2 593	92	1 338	1 805	27 307	16 226	4 891	155	3 019	3 006	10	2
	3	13 882	7 986	2 709	170	1 355	1 658	27 790	16 612	5 172	251	2 993	2 755	7	3
	4	17 523	9 532	4 362	121	1 488	2 010	36 412	20 810	8 570	216	3 480	3 319	17	4
1964	1	19 218	10 028	5 448	290	1 477	1 970	39 897	21 872	10 570	600	3 554	3 293	8	1
	2	14 882	8 354	3 291	129	1 304	1 801	30 448	17 733	6 507	240	2 912	3 051	5	2
	3	16 858	9 295	4 511	140	1 175	1 733	34 153	19 709	8 578	259	2 576	3 024	7	3
2 — Lignite récent et tourbe															
1 000 t								GWh							
1960	48 399	46 830	856	713	—	—	—	29 569	28 789	308	614	—	—	—	1960
1961	51 362	48 345	1 454	1 563	—	—	—	32 605	30 372	681	1 552	—	—	—	1961
1962	55 871	52 848	1 297	1 726	—	—	—	35 726	33 318	659	1 749	—	—	—	1962
1963	59 321	57 114	842	1 365	—	—	—	38 264	36 626	440	1 198	—	—	—	1963
1962	3	13 681	12 819	418	444	—	—	8 758	8 054	234	470	—	—	—	1962
	4	16 196	15 401	288	507	—	—	10 463	9 829	152	482	—	—	—	4
1963	1	16 000	15 363	275	362	—	—	10 078	9 630	129	319	—	—	—	1
	2	12 955	12 578	176	201	—	—	8 285	8 017	90	178	—	—	—	2
	3	13 939	13 469	133	337	—	—	9 129	8 763	75	291	—	—	—	3
	4	16 427	15 704	258	465	—	—	10 772	10 216	146	410	—	—	—	4
1964	1	16 927	16 530	135	262	—	—	11 081	10 744	70	267	—	—	—	1
	2	14 924	14 642	118	164	—	—	9 704	9 467	72	165	—	—	—	2
	3	16 465	15 931	191	343	—	—	10 645	10 185	115	345	—	—	—	3
3 — Fuel-oil et gasoil															
1 000 t								GWh							
1960	3 742	854	642	887	830	525	4	13 708	2 967	2 477	3 427	3 104	1 733		1960
1961	5 788	1 107	839	2 340	865	622	15	22 345	4 284	3 303	9 294	3 402	2 062		1961
1962	8 132	1 342	1 254	3 728	1 072	707	29	31 834	5 731	5 001	14 529	4 253	2 320		1962
1963	10 341	1 987	1 649	4 057	1 553	1 043	52	40 382	8 507	6 647	15 471	6 086	3 513	158	1963
1962	3	1 892	360	272	878	225	151	7 224	1 335	1 081	3 429	884	495		1962
	4	2 981	510	548	1 356	333	226	11 270	1 901	2 095	5 185	1 346	743		4
1963	1	3 193	516	549	1 462	399	252	12 295	2 208	2 157	5 505	1 564	819	42	1
	2	1 959	457	235	707	329	220	7 683	1 964	937	2 712	1 298	739	33	2
	3	2 030	464	306	676	333	238	8 010	1 981	1 258	2 604	1 301	826	40	3
	4	3 159	550	559	1 212	492	333	12 394	2 354	2 295	4 650	1 923	1 129	43	4
1964	1	4 027	772	796	1 584	487	368	15 624	2 934	3 170	6 338	1 920	1 199	63	1
	2	3 053	652	534	1 071	458	326	11 906	2 500	2 155	4 336	1 807	1 071	37	2
	3	3 860	685	792	1 531	530	311	14 789	2 552	3 024	6 094	2 050	1 032	37	3
4 — Gaz naturel															
Tcal (PCI)								GWh							
1960	13 969	223	9 075	4 300	371	—	—	6 053	79	3 791	2 042	141	—	—	1960
1961	17 150	440	11 889	4 450	371	—	—	7 494	144	5 094	2 112	144	—	—	1961
1962	19 952	547	13 230	5 812	363	—	—	8 597	178	5 773	2 501	145	—	—	1962
1963	19 307	1 558	11 770	5 629	350	—	—	8 260	618	5 168	2 332	142	—	—	1963
1962	3	4 721	113	3 129	1 389	90	—	2 051	33	1 357	625	36	—	—	1962
	4	5 510	147	3 461	1 811	91	—	2 373	50	1 535	751	37	—	—	4
1963	1	5 326	284	2 772	2 182	88	—	2 206	99	1 222	849	36	—	—	1
	2	5 176	353	3 436	1 300	87	—	2 215	136	1 486	558	35	—	—	2
	3	3 496	244	2 407	758	87	—	1 510	94	1 046	335	35	—	—	3
	4	5 309	677	3 155	1 389	88	—	2 329	289	1 414	590	36	—	—	4
1964	1	4 625	788	2 394	1 353	90	—	1 981	321	1 081	542	37	—	—	1
	2	3 862	608	2 117	1 047	90	—	1 676	254	937	448	37	—	—	2
	3	5 677	924	2 464	2 199	90	—	2 452	388	1 095	932	37	—	—	3

CONVENTIONALE THERMISCHE CENTRALES
Omgezette brandstoffen en daarvan gewonnen (netto)
productie van elektrische energie

CENTRALI TERMOELETTICHE TRADIZIONALI
Combustibili trasformati e produzione derivata (netta)
di energia elettrica

1 Steenkolen en oudere bruinkool *
2 Jongere bruinkool en turf
3 Gasolie en stookolie
4 Aardgas

1 Carbon e lignite antica *
2 Lignite recente e torba
3 Gasolio e olio combustibile
4 Gas naturale

* Siehe „Anmerkungen“ — Voir „Observations“ — Zie „Opmerkingen“ — Vedi „Osservazioni“

HERKÖMMLICHE WÄRMEKRAFTWERKE

Umgewandelte Brennstoffe und aus ihnen gewonnene (Netto)-Erzeugung elektrischer Energie

- 1 Erzeugte Gase *
- 2 Sonstige Brennstoffe *
- 3 Mittlerer spezifischer Wärmeverbrauch je kWh netto

CENTRALES THERMIQUES CLASSIQUES

Combustibles transformés et production dérivée (nette) d'énergie électrique

- 1 Gaz manufacturés *
- 2 Combustibles divers *
- 3 Consommation spécifique moyenne par kWh net

	Gemeinschaft Communauté	Deutschland (B.R.)	France	Italia	Neder- land	Belgique België	Luxem- bourg	Gemeinschaft Communauté	Deutsch- land (B.R.)	France	Italia	Neder- land	Belgique België	Luxem- bourg		
1 — Gaz manufacturés *																
Tcal (PCI)								GWh								
1960	46 963	16 186	16 255	1 620	1 202	6 648	5 052	13 099	4 687	4 415	453	465	1 711	1 368	1960	
1961	44 790	14 314	16 392	1 830	1 053	6 340	4 861	12 868	4 193	4 571	587	426	1 697	1 394	1961	
1962	40 911	12 716	14 940	2 011	971	5 820	4 453	12 582	4 092	4 513	627	417	1 593	1 340	1962	
1963	37 399	11 583	13 005	2 613	1 019	5 269	3 910	11 076	3 554	3 823	721	457	1 454	1 067	1963	
1962	3	9 681	2 899	3 361	566	250	1 503	1 102	3 013	967	1 012	183	108	412	331	1962
	4	9 759	2 293	4 072	592	244	1 387	1 171	3 066	764	1 301	166	104	380	350	1962
1963	1	9 217	2 732	3 452	674	176	1 223	960	2 686	827	1 005	187	78	325	264	1963
	2	9 210	2 844	3 196	639	237	1 343	951	2 736	877	930	176	106	376	261	1963
	3	9 208	2 948	3 012	596	270	1 362	1 020	2 763	908	890	173	122	386	284	1963
	4	9 764	3 059	3 345	704	336	1 341	979	2 901	942	998	185	151	367	258	1963
1964	1	9 665	2 666	3 697	517	384	1 413	988	2 962	889	1 097	150	175	388	263	1964
	2	10 107	3 132	3 558	504	362	1 500	1 051	3 100	1 045	1 051	139	165	408	282	1964
	3	10 506	3 823	3 202	504	390	1 504	1 083	3 224	1 215	951	134	179	451	294	1964
2 — Combustibles divers *																
Tcal (PCI)								GWh								
1960	1 874	1 700	—	15	159	—	—	508	441	—	13	54	—	—	1960	
1961	2 054	1 700	—	204	150	—	—	607	450	—	105	52	—	—	1961	
1962	1 964	1 600	—	211	153	—	—	621	463	—	103	55	—	—	1962	
1963	2 171	1 800	—	234	137	—	—	746	540	—	156	50	—	—	1963	
1962	3	453	367	—	52	34	—	133	96	—	25	12	—	—	1962	
	4	472	381	—	53	38	—	140	100	—	26	14	—	—	1962	
1963	1	630	457	—	59	33	—	188	137	—	39	12	—	—	1963	
	2	590	453	—	58	37	—	189	136	—	39	14	—	—	1963	
	3	626	433	—	58	30	—	180	130	—	39	11	—	—	1963	
	4	550	457	—	59	37	—	189	137	—	39	13	—	—	1963	
1964	1	467	375	—	50	42	—	154	111	—	25	18	—	—	1964	
	2	501	375	—	50	76	—	164	111	—	25	28	—	—	1964	
	3	561	450	—	50	61	—	200	152	—	25	23	—	—	1964	
3 — Consommation spécifique moyenne par kWh net																
kcal/kWh																
1960	3 000	3 050	2 830	2 670	2 940	3 180	3 930	1960								
1961	2 890	2 980	2 720	2 540	2 870	3 060	3 770	1961								
1962	2 820	2 920	2 630	2 580	2 810	2 930	3 710	1962								
1963	2 780	2 860	2 580	2 600	2 760	2 870	3 630	1963								
1962	3	2 840	2 960	2 620	2 560	2 860	2 940	3 710	3	1962						
	4	2 790	2 880	2 640	2 630	2 760	2 920	3 710	4	1962						
1963	1	2 800	2 880	2 620	2 640	2 780	2 890	3 660	1	1963						
	2	2 820	2 900	2 620	2 570	2 790	2 870	3 610	2	1963						
	3	2 800	2 880	2 580	2 590	2 810	2 850	3 550	3	1963						
	4	2 730	2 810	2 520	2 570	2 700	2 880	3 700	4	1963						
1964	1	2 730	2 820	2 570	2 520	2 640	2 900	3 640	1	1964						
	2	2 770	2 870	2 580	2 470	2 740	2 890	3 650	2	1964						
	3	2 760	2 860	2 620	2 500	2 750	2 850	3 610	3	1964						

CONVENTIONELE THERMISCHE CENTRALES

Omgezette brandstoffen en daarvan gewonnen (netto) produktie van elektrische energie

- 1 Gemaakt Gas *
- 2 Overige brandstoffen *
- 3 Gemiddeld specifisch warmteverbruik per kWh netto

CENTRALI TERMOELETTICHE TRADIZIONALI

Combustibili trasformati e produzione derivata (netta) di energia elettrica

- 1 Gas manufatti *
- 2 Altri combustibili *
- 3 Consumo specifico medio per kWh netto

* Siehe „Anmerkungen“ — Voir „Observations“ — Zie „Opmerkingen“ — Vedi „Osservazioni“

WASSERKRAFTWERKE

CENTRALES HYDRAULIQUES

1 Koeffizient der Erzeugungsmöglichkeit
2 Speicherfüllungsgrad, am Ende des Zeitraums
3 Arbeitsaufwand der Pumpspeicherwerke

1 Coefficient de productibilité
2 Coefficient de remplissage des réservoirs, en fin de période
3 Energie absorbée par les centrales de pompage

	Gemeinschaft Communité	Deutschland (B.R.)	France	Italia	Gemeinschaft Communité	Deutschland (B.R.)	France	Italia	Gemeinschaft Communité	Deutschland (B.R.)	France	Italia	Luxemburg		
	1 — Coefficient de productibilité				2 — Coef. de rempl. des réservoirs				3 — Energie absorbée par les cent. de pompage						
					%				GWh						
1962	0,96	0,95	0,94	0,98	50	19	51	51	2 344	1 628	158	469	89	1962	
1963	1,13	0,94	1,15	1,17	71	46	66	77	3 104	1 692	226	563	623	1963	
1964	0,89	0,91	0,82	0,95			59		3 150	1 465	200	460	1 040	1964	
1963 I	0,94	0,54	0,87	1,16	39	7	38	42	282	162	11	60	49	I 1963	
1963 II	0,75	0,43	0,61	1,02	29	4	25	33	224	137	8	48	31	II	
1963 III	1,01	0,86	1,14	0,93	28	27	31	27	257	184	9	52	12	III	
1963 IV	1,27	1,08	1,32	1,19	37	55	42	34	288	160	23	70	35	IV	
1963 V	1,12	1,03	1,11	1,15	54	70	57	50	332	160	40	71	61	V	
1963 VI	1,22	1,06	1,31	1,18	78	84	84	73	332	160	67	43	62	VI	
1963 VII	1,16	0,97	1,19	1,19	87	85	90	85	267	143	27	48	49	VII	
1963 VIII	1,25	1,02	1,35	1,23	93	85	94	92	252	134	9	54	55	VIII	
1963 IX	1,24	1,09	1,32	1,23	89	85	91	87	230	130	7	29	64	IX	
1963 X	0,99	1,08	0,88	1,07	80	75	77	83	212	109	8	32	63	X	
1963 XI	1,43	1,10	1,53	1,42	84	77	83	86	218	113	10	32	63	XI	
1963 XII	1,07	0,80	0,93	1,24	71	46	66	77	210	100	7	24	79	XII	
1964 I	0,73	0,55	0,58	0,97	52	25	47	56	204	102	3	19	80	I 1964	
1964 II	0,79	0,76	0,69	0,94	43	18	43	43	192	100	3	28	61	II	
1964 III	0,99	0,81	1,05	0,99	40	26	41	34	273	147	7	41	78	III	
1964 IV	1,05	0,92	1,08	1,06	39	34	43	35	276	117	16	46	97	IV	
1964 V	1,09	1,09	1,13	1,05	56	75	63	47	333	133	60	47	93	V	
1964 VI	0,94	0,90	0,87	1,01	75	80	79	68	247	96	44	43	64	VI	
1964 VII	0,76	0,76	0,65	0,85	78	75	83	74	261	119	9	44	89	VII	
1964 VIII	0,75	0,83	0,65	0,80	81	80	86	77	285	131	5	45	104	VIII	
1964 IX	0,73	0,86	0,71	0,71	77	76	83	72	275	135	4	33	103	IX	
1964 X	1,05	1,20	0,92	1,13	78	89	81	75	276	146	3	39	88	X	
1964 XI	0,79	1,00	0,65	0,85	72	80	72	72	253	134	2	34	83	XI	
1964 XII	0,84	1,06	0,61	1,00			59			105			100	XII	

HYDRAULISCHE CENTRALES

CENTRALI IDROELETTRICHE

1 Produceerbaarheidscoëfficiënt
2 Vullingscoëfficiënt der spaarbekkens, einde van de periode
3 Energieverbruik van de pompcentrales

1 Coefficiente di productibilità
2 Coefficiente di riempimento dei serbatoi, a fine periodo
3 Energia assorbita dal pompaggio

AUFTEILUNG DER GESAMTEN ELEKTRIZITÄT SERZEUGUNG
NACH EINGESETZTEN ENERGIETRÄGERN

REPARTITION DE LA PRODUCTION TOTALE D'ELECTRICITE
SELON LES SOURCES D'ENERGIE UTILISEES

	%													Gemeinschaft Communité	
	Wasserkr. Hydraul	Erdw. Géoth.	Kerneng. Nucléaire	Gesamt (W+E+K) Total (H+G+N)	Herkömlische Wärmekraft				Thermique classique			Gesamte Netto- Erzeug. Product. totale nette			
					Steink. Charbon	Jüng. Brk. Lg. récent	Heizöl Fuel-oil	Erdgas Gaz nat.	Erzgt. Gas Gaz manuf.	Sonstige Autres	Gesamt Total				
1962	28,3	0,7	0,2	29,2	41,9	11,6	10,4	2,8	3,9	0,2	70,8	100	1962		
1963	30,6	0,7	0,2	31,5	39,0	11,4	12,1	2,5	3,3	0,2	68,5	100	1963		
1964	23,9	0,6	0,8	25,3							74,7	100	1964		
1962 3	28,5	0,8	0,1	29,4	41,3	12,1	10,0	2,8	4,2	0,2	70,6	100	3 1962		
1962 4	20,0	0,7	0,2	20,9	47,3	12,2	13,2	2,7	3,6	0,2	79,1	100	4		
1963 1	22,7	0,7	0,2	23,6	44,9	11,6	14,1	2,5	3,1	0,2	76,4	100	1 1963		
1963 2	37,4	0,8	0,2	38,4	34,8	10,5	9,8	2,8	3,5	0,2	61,6	100	2		
1963 3	35,6	0,7	0,3	36,6	35,7	11,8	10,3	1,9	3,5	0,2	63,4	100	3		
1963 4	27,7	0,7	0,3	28,7	40,0	11,8	13,6	2,5	3,2	0,2	71,3	100	4		
1964 1	22,0	0,7	0,7	23,4	42,6	11,8	16,7	2,1	3,2	0,2	76,6	100	1 1964		
1964 2	31,6	0,7	0,8	33,1	35,7	11,4	14,0	2,0	3,6	0,2	66,9	100	2		
1964 3	21,7	0,7	0,9	23,3	40,0	12,5	17,3	2,9	3,8	0,2	76,7	100	3		
	Waterkr. Idroel.	Aardw. Geot.	Kerneng. Nucl.	Totaal (W+A+K) Totale (I+G+N)	Conventionele thermische			Termoelectrica tradizionale			Totaal netto- prod. Produz. totale netta				
					Steink. Carboni	Jong. Brk. Lg. rec.	Stookolie Olio comb.	Aardgas Gas nat.	Gem. Gas Gas manuf.	Overige Altri	Totaal Totale				

TOTALE PRODUKTIE VAN ELEKTRISCHE ENERGIE
ONDSCHIEDEN NAAR INGEZETTE ENERGIEDRAGERS

RIPARTIZIONE DELLA PRODUZIONE TOTALE
DI ENERGIA ELETTRICA PER FONTI UTILIZZATE

Siehe „Anmerkungen“ — Voir „Observations“ — Zie „Opmerkingen“ — Vedi „Osservazioni“

ELEKTRIZITÄT SERZEUGUNG IN GWh
 PRODUCTION D'ENERGIE ELECTRIQUE EN GWh

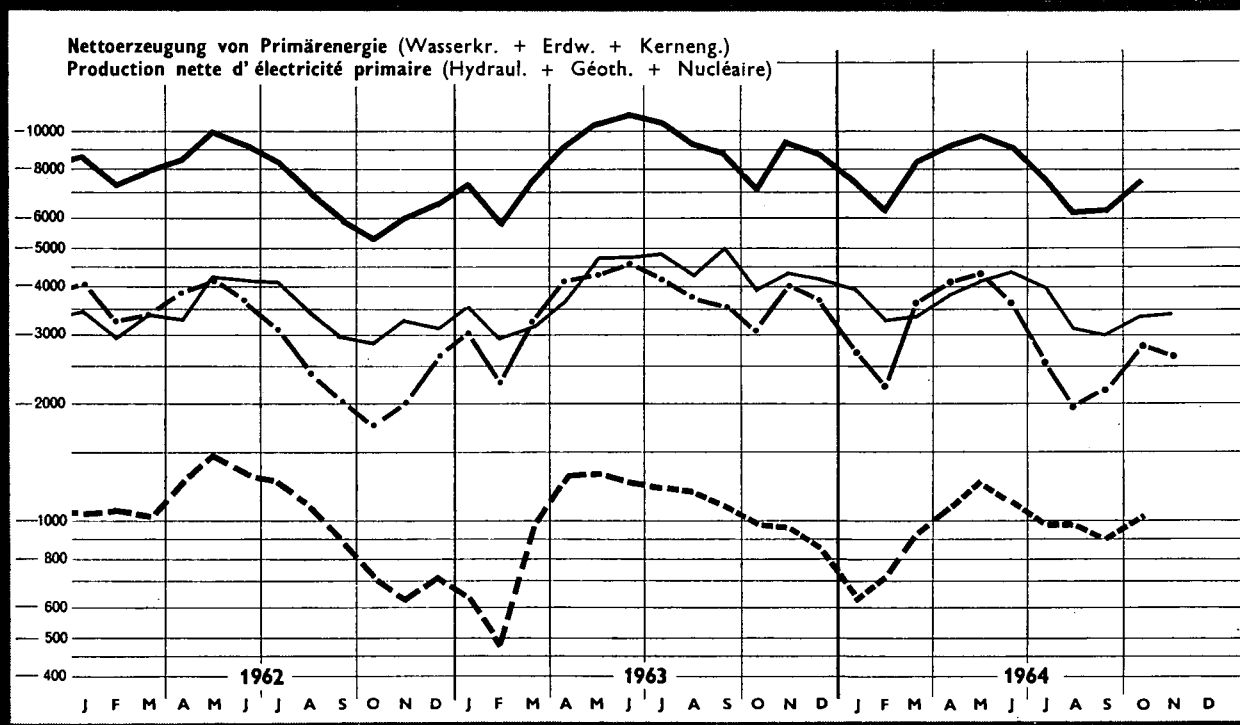
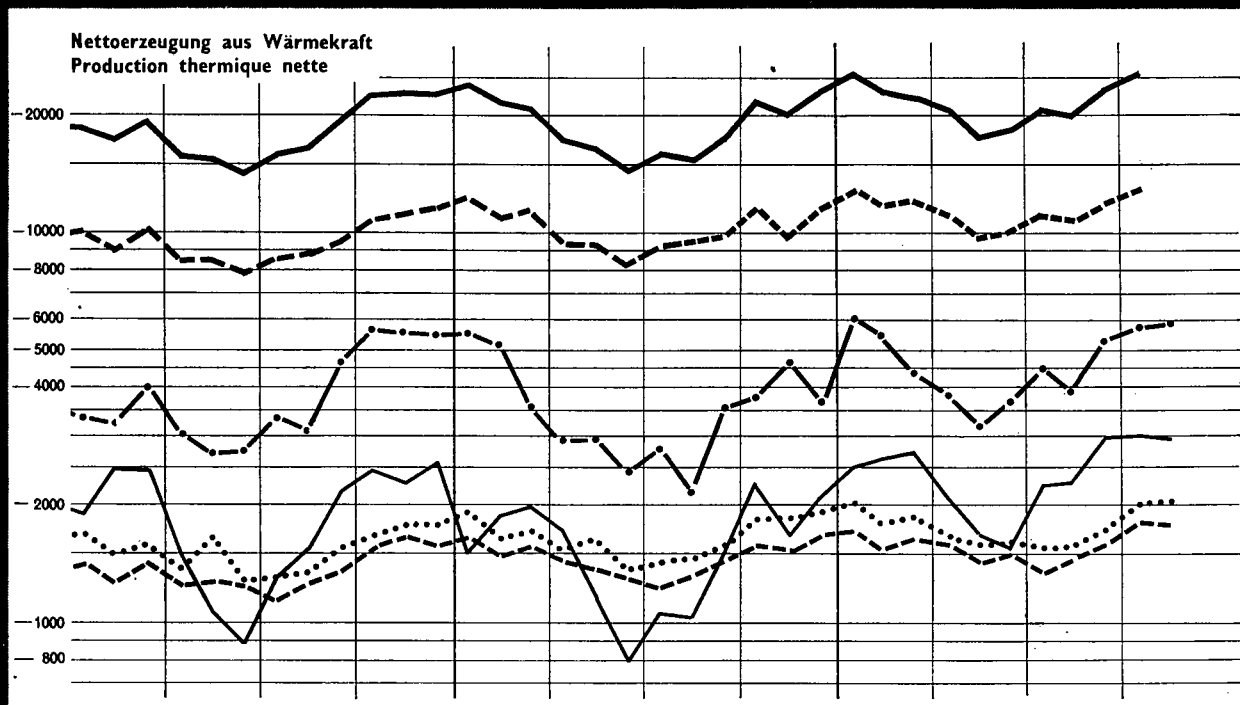

— EWG CEE EEG - - - DEUTSCHLAND ••••• FRANCE — ITALIA ••••• NEDERLAND - - - BELGIQUE BELGIE

ELEKTRIZITÄT SERZEUGUNG UND -VERBRAUCH IN DER GEMEINSCHAFT IN GWh
PRODUCTION ET CONSOMMATION D'ENERGIE ELECTRIQUE DE LA COMMUNAUTE EN GWh

Für den inländischen Markt verfügbar (einschl. Verluste)
 Disponible pour le marché intérieur (pertes comprises)

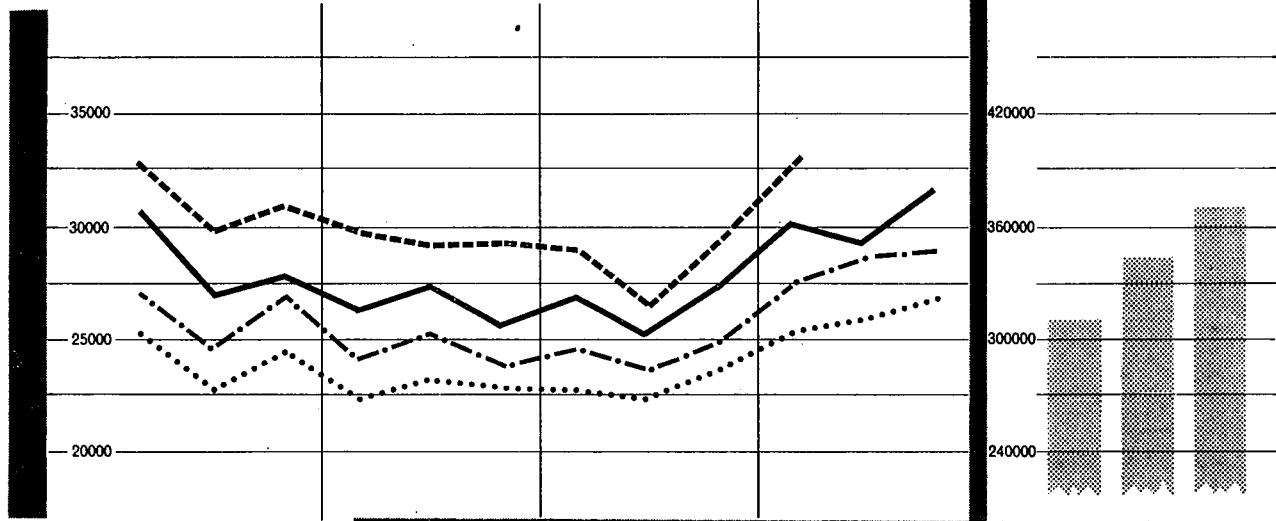

Nettoerzeugung aus Wärmekraft
 Production thermique nette

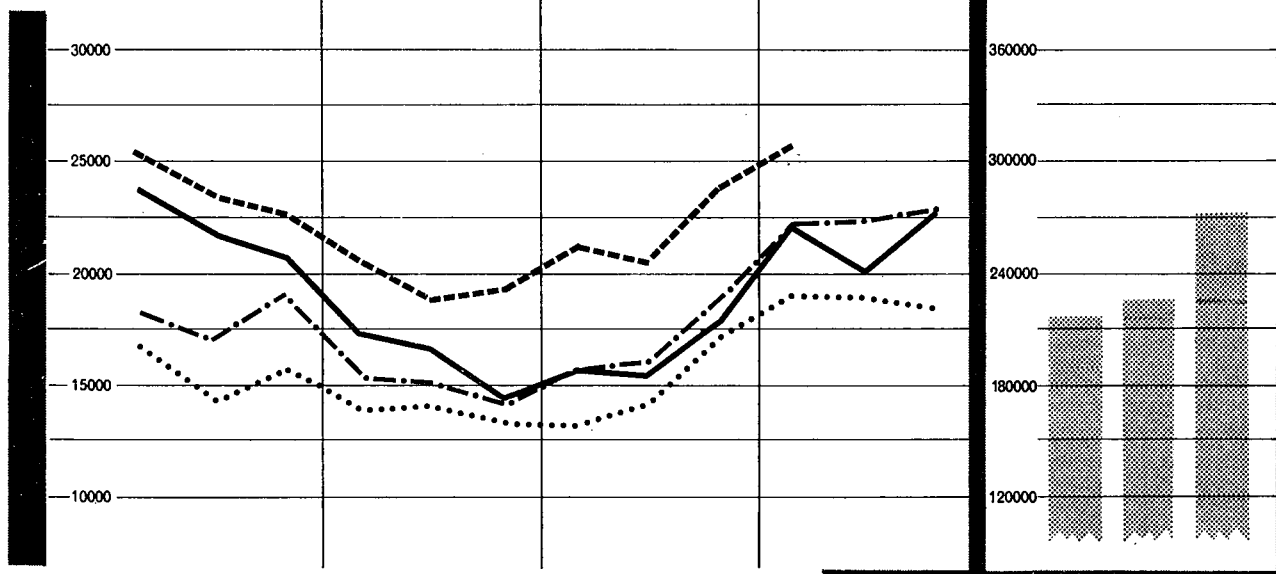

Nettoerzeugung von Primärenergie (Wasserkr. + Erdw. + Kerneng.)
 Production nette d'électricité primaire (Hydraul. + Géoth. + Nucléaire)

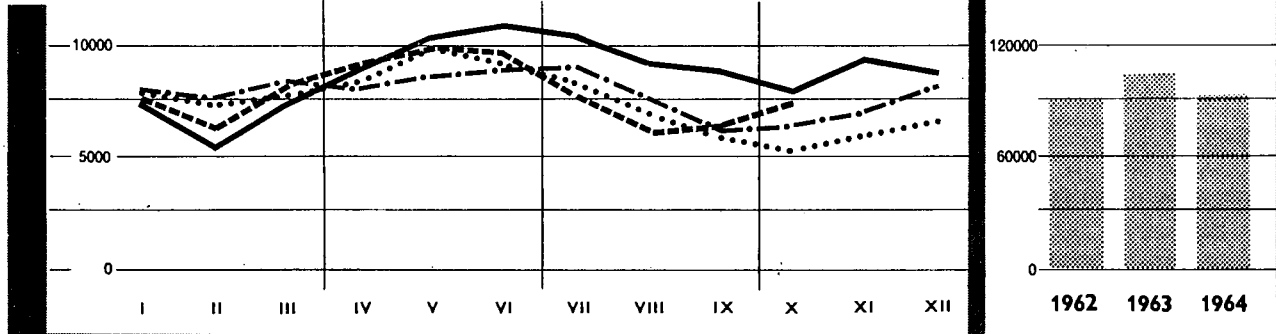

1961 1962 -.-.- 1963 ——— 1964 - - - -

GRUPPIERUNG DER IN DEN REVIEREN
DER GEMEINSCHAFT ANFALLENDEN KOHLENARTEN

ANHANG — ANNEXE — APPENDICE — BIJLAGE

GRUPEMENT DES CATEGORIES DE HOUILLE
DANS LES BASSINS DE LA COMMUNAUTE

	Gruppe I - Groupe I Gruppo I - Groep I		Gruppe II - Groupe II Gruppo II - Groep II		Gruppe III - Groupe III Gruppo III - Groep III		Gruppe IV - Groupe IV Gruppo IV - Groep IV		Gruppe V - Groupe V Gruppo V - Groep V		Gruppe VI - Groupe VI Gruppo VI - Groep VI		Gruppe VII - Groupe VII Gruppo VII - Groep VII	
		% *)		% *)		% *)		% *)		% *)		% *)		% *)
DEUTSCHLAND (B.R.)														
Ruhr	Anthrazit	7—10	Anthrazit B	10—12	Eskohlen	14—17	Eskohlen	16—20	Fettkohlen	18—30	Gaskohlen Gasflamm- kohlen	28—35 33—40	—	—
Aachen	Anthrazit	< 10	Magerkohlen	10—14	Eskohlen	14—16	3/4 Fett- kohlen	16—19	Fettkohlen	> 19	—	—	—	—
Niedersachsen	Anthrazit	6— 9	Magerkohlen	9—12	Eskohlen	13—18	—	—	Fettkohlen	19—24	—	—	—	—
Saar	—	—	—	—	—	—	—	—	—	—	FettA, FettB Flamm- kohlen	33—40 37—42	Oberste Flamm- kohlen	40—43
FRANCE														
Nord/Pas-de-Calais	Anthra- citeux A	< 10	Maigres Anthraciteux	10—14	1/2 Gras	14—18	—	—	Gras et 3/4 Gras	> 18	Flénus	> 30	—	—
Lorraine	—	—	—	—	—	—	—	—	—	—	Gras A Gras B Flambants gras	35—37 36—39 39—41	Flambants secs	40—42
Auvergne	Anthracites	6— 9	—	—	—	—	Gras courte flamme	22—26	—	—	—	—	Flambants	32—35
Dauphiné	Anthracites	5— 6	—	—	—	—	—	—	—	—	—	—	—	—
Loire	—	—	Maigres	10—14	—	—	1/2 Gras	14—17	Gras	26—32	—	—	—	—
Cévennes	Anthracites	8— 9	Maigres anthraciteux 1/4 Gras et maigres	9—11	1/4 Gras	13—16	1/2 Gras	16—20	Gras c. flam.	16—26	—	—	—	—
Blanzy	—	—	—	7—13	—	—	1/2 Gras Gras courte flamme	13—20 16—25	—	—	Gras	25—35	—	—
Aquitaine	—	—	—	—	—	—	—	—	Gras	26—28	Flambants gras	32—34	—	—
ITALIA														
Sulcis	—	—	—	—	—	—	—	—	—	—	—	—	Secco a lunga flamma	> 40
La Thuile	Anthracite	< 10	—	—	—	—	—	—	—	—	—	—	—	—
NEDERLAND														
Limburg	Antraciet	8—10	Magerkolen Eskolen 1/2 Vet	10—12 12—14	Rookzwak 3/4 Vet	14—18	—	—	Vetkolen	20—25	—	—	—	—
BELGIQUE/BELGIE														
Campine/Kempen	—	—	—	—	—	—	3/4 Gras 3/4 Vetkool	18—20	Gras A Vetkool A	20—28	Gras B Vetkool B	> 28	—	—
Bassin Sud/Zuiderbekkens	Anthracites Antraciet	< 10	Maigres Magerkool	10—14	1/2 Gras 1/2 Vetkool	14—18	3/4 Gras 3/4 Vetkool	18—20	Gras A Vetkool A	20—28	Gras B Vetkool B	> 28	—	—

GROEPING VAN DE KOLENSOORTEN
IN DE BEKKENS VAN DE GEMEENSCHAP

RAGGRUPPAMENTO DELLE CATEGORIE DI CARBON
FOSSILE ESTRATTO NEI BACINI DELLA COMUNITA

*) Flüchtige Bestandteile den Preislisten entnommen — *) Matières volatiles selon les barèmes de prix — *) Materie volatili listini dei prezzi — *) Vluchtige bestanddelen volgens de prijslijsten.

DEFINITION DER KOHLENSORTEN

DEFINITION DES SORTES DE HOUILLE

	Förderkohle Tout-venant Schachtkolen Tout-venant	Stücke Criblés Stukken Grigliato	Nüsse Classés Noten Pezzatura	Gewaschene Feinkohle Fines lavées Gewassen fijnkool Fini lavati	Ungewaschene Feinkohle Fines brutes Ongewassen fijnkool Fini grezzi	Staub Poussiers Stofkolen Polverone	Mittelgut Mixtes Mixte Misti	Schlamm Schlamm Slik Schlamm	Sonstige Kohle Autres Diversen Altri
DEUTSCHLAND (B.R.)	Förderkohle einschl. Gasförder- kohle und Bestme- lierte	Stücke und Knabbeln	Nuss I-V	Gewaschene Koksfeinkohle	Ungewaschene und trocken aufberei- tete Feinkohle	Staubkohle	Mittelgut I und II Nachwaschkohle	Schlammkohle Filterschlamm	
FRANCE	Tout-venant	Gros criblés Criblés Petits criblés	Grains Braisettes Noix, Noisettes Gailletins	Fines lavées Fines mi-lavées Fines à coke	Fines brutes	Pulvérulents Poussier 2 e	Mixtes, Barrés	Schlamm	Menus
ITALIA	Tout-venant	Grigliato Grosso	Pisello, Nocetta Noce, Arancio o doppio noce	Fini lavati	Fini non lavati	Polverone	Misti	Schlamm	
NEDERLAND	Schachtkolen	Stukken, Noten o	Noten I-V Parelnoten	Gewassen fijnkool Filterslik Noten VI	Ongewassen fjnkool	Stofkolen	Mixte	Slik	
BELGIQUE/ BELGIË	Tout-venant Schachtkolen	Criblés Gailletteries Gailletins (80/120) Stukkolen Klumpen Brokken (80/120)	Grains Braisettes Têtes de Moineaux Gailletins (50/80) Korrels Braisetten Mussenkoppen Brokken (50/80)	Fines lavées Gewassen fijnkool	Fines brutes Ongewassen fjnkolen	Poussiers bruts Stofkolen	Mixtes Mixte kolen	Schlamm Schlamm	Menus Gruskolen

INDELING VAN DE KOLENGROOTTEN

DEFINIZIONE DEI CALIBRI DI CARBON FOSSILE

**VERGLEICH DER BENENNUNGEN DER ERDÖLPRODUKTE
IN DEN LÄNDERN DER GEMEINSCHAFT**

**COMPARAISON DES DENOMINATIONS DES PRODUITS PETRO-
LIERS DANS LES DIFFERENTS PAYS DE LA COMMUNAUTE**

No.	Bulletin Bolletino	Deutschland (B.R.)	France	Italia	Nederland	Belgique/Luxembourg België/Luxemburg
A ENERGETISCHE PRODUKTE PRODUITS ENERGETIQUES ENERGIEDRAGERS PRODOTTI ENERGETICI						
1	Flüssiggas Gaz de pétrole liquéfié Gas di petrolio liqef. Vloeibaar gas	Flüssiggas	Butane-Propane	Gas di petrolio liqef.	Vloeibaar gas	Gas de pétrole iquéfié
2	Raffineriegas Gaz de raffinerie Gas incondensabili Raffinaderijgas	Raffineriegas	Gaz incondensable	Altri gas	Raffinaderijgas	Gaz de pétrole, autre
3	Flugbenzin Essence d'aviation Benzina avio Luchtvaartbenzine	Flugbenzin	Bases essence aviation Essence aviation	Benzina avio	Luchtvaartbrandstof (Vliegtuig-Benzine en Jet-Fuel)	Essence aviation Carburéacteur JP4
4	Motorenbenzin Essence moteur Benzina auto Motorenbenzine	Motorbenzin	Essence moteur : Supercarburant Carburant auto	Benzina auto super- carburante Benzina auto normale	Motorbenzine	Essence auto
5	Flugturbinen-Kraftstoff Carburéacteur Carboturbo Jet fuels	Flugturbinen-Kraftstoffe	Carburéacteur type essence Carburéacteur type pétrole	Carboturbo tipo benzina Carboturbo tipo petrolio		
6	Petroleum (Kerosin) Pétrole lamp. (Kéros.) Petrolio Petroleum (Kerosene)	Petroleum	Pétrole lampant	Petrolio agricolo Petrolio illuminante e altri usi	Lichtpetroleum Traktor petroleum	Pétrole Carburéacteur JP1
7	Diesel-Kraftstoff Gas-Dieseloil Gasolio Gas-Dieseloile	Diesel-Kraftstoff	Gasoil Diesel marine	Gasolio nazionale Gasolio agricolo Gasolio marina	Autogasolie	Gasoil
8	Leicht- u. mittelf. Heiz. Fueloil, fluid Olio combust. distillato Stookolie	Heizöl, leicht Heizöl, mittelschwer	Fuel oil domestique Fuel oil léger	Olio combust. fluidiss. Olio combust. semifl. Olio combustib. fluido	Gewone gasolie Huisbrand olie 1 Huisbrand olie 2	Fuel oil léger
9	Rückstands-Heizöle Fuel oil résiduel Olio combustib. denso Stookolie (zware)	Heizöl, schwer	Distillat paraffineux Fuel lourde n° 1 Fuel lourde n° 2 Fuel oil marine	Olio combustib. denso	Stookolie ca. 350° Redwood I Stookolie ca. 800° Redwood I Stookolie ca. 1 000°- 3 500° Redwood I Stookolie meer dan 3 500° Redwood I	Fuel oil résiduel
B NICHT-ENERGETISCHE PRODUKTE PRODUITS NON-ENERGETIQUES NIET-ENERGETISCHE DERIVATEN PRODOTTI NON-ENERGETICI						
10	Spezial- u. Testbenzin White spirit et essences spéciales Benzina solvente e acquaragia minerale White spirit en speciale benzines	Spezialbenzin Testbenzin	Essences spéciales White spirit	Benzina solvente Acquaragia minerale	Min. terpentijn en spe- ciale benzines	Essences spéciales White spirit
11	Schmierstoffe Lubrifiants Lubrificanti Smeeroliën en vetten	Schmieröle Schmiermittel	Lubrifiants	Lubrificanti	Smeeroliën en -vetten	Huiles de graissage et autres produits lubri- fiants
12	Paraffine Paraffine Paraffina Paraffines	Paraffine Paraffin Rückstände	Paraffine Cires	Paraffina	Paraffines	Paraffines
13	Bitumen Bitumes Bitume Bitumen	Bitumen	Bitumes Cut-back et road-oil	Bitume	Bitumen	Bitumes asphaltiques
14	Einsatzprodukte für die petrochemische Weiter- verarbeitung Bases pour pétrochimie Materia prima per l'in- dustria petrochimica Grondstoffen voor de petrochemie	Rohbenzin sog. Leichtbenzin	Bases pour pétrochimie	Materia prima per l'in- dustria petrochimica	Grondstoffen voor de petrochemie	Bases pour pétrochimie
15	Andere Produkte Autres produits Altri prodotti Andere produkten	Extr. u. Rückstände Vaseline Petrolkoks Andere produkte	Distill. Gaz de France Essence straight-run Distillat léger Coke de pétrole Sous-produits divers	Coke di petrolio Pece di petrolio Vaseline Olii bianchi Olii isolanti Altri prodotti	Andere Produkten	Brai de pétrole résiduel Autres produits

**VERGELIJKING VAN DE BENAMINGEN VAN AARDOLIE-
PRODUKTEN IN DE LANDE VAN DE GEMEENSCHAP**

**CONFRONTO DELLE DENOMINAZIONI DEI PRODOTTI
PETROLIFERI NEI DIVERSI PAESI DELLA COMUNITA**

TITEL	TITRE	Preis Einzelnummer Price per issue Prezzo ogni numero					Prix par numéro Prijis per nummer					Preis Jahresabonnement Price annual subscription Prezzo abbonamento annuo			Prix abonnement annuel Prijis jaarabonnement		
		DM	Ffr	Lit.	Fl	Fb	DM	Ffr	Lit.	Fl	Fb	DM	Ffr	Lit.	Fl	Fb	
		PERIODISCHE VERÖFFENTLICHUNGEN															
Allgemeines Statistisches Bulletin (violett) deutsch / französisch / italienisch / niederländisch / englisch 11 Hefte jährlich	Bulletin général de statistiques (série violette) allemand / français / italien / néerlandais / anglais 11 numéros par an	4,—	5,—	620	3,60	50	40,—	49,—	6 250	36,50	500						
Statistische Informationen (orange) deutsch / französisch / italienisch / niederländisch / englisch 4 Hefte jährlich	Informations statistiques (série orange) allemand / français / italien / néerlandais / anglais 4 fascicules par an	8,—	10,—	1 250	7,25	100	28,—	34,—	4 370	25,50	350						
Statistische Grundzahlen deutsch, französisch, italienisch, niederländisch, englisch jährlich	Statistiques de base allemand, français, italien, néerlandais, anglais publication annuelle	4,—	5,—	620	3,60	50	—	—	—	—	—						
Außenhandel : Monatsstatistik (rot) deutsch / französisch 11 Hefte jährlich	Commerce extérieur : Statistique mensuelle (série rouge) allemand / français 11 numéros par an	4,—	5,—	620	3,60	50	40,—	49,—	6 250	36,50	500						
Außenhandel : Analytische Übersichten (rot) deutsch / französisch vierteljährlich in zwei Bänden (Importe-Exporte) Bände Jan.-März, Jan.-Juni, Jan.-Sept. Band Jan.-Dez. : Importe Exporte	Commerce extérieur : Tableaux analytiques (série rouge) allemand / français publication trimestrielle de deux tomes (import-export) Fascicules janv.-mars, jan.-juin, janv.-sept. Fascicule janv.-déc. : Importations Exportations	—	—	—	—	—	68,—	83,—	10 620	61,50	850						
Überseeische Assoziierte : Außenhandelsstatistik (olivgrün) deutsch / französisch vierteljährlich	Associés d'outre-mer : Statistique du commerce extérieur (série olive) allemand / français publication trimestrielle	6,—	7,50	930	5,40	75	56,—	68,—	8 750	50,—	700						
Überseeische Assoziierte : Statistisches Bulletin (olivgrün) deutsch / französisch / italienisch / niederländisch / englisch 4-5 Hefte jährlich	Associés d'outre-mer : Bulletin statistique (série olive) allemand / français / italien / néerlandais / anglais 4-5 fascicules par an	2,—	2,50	310	1,80	25	8,—	10,—	1 200	7,—	100						
Kohle und sonstige Energieträger (nachtblau) deutsch / französisch / italienisch / niederländisch zweimonatlich Jahrbuch	Charbon et autres sources d'énergie (série bleu nuit) allemand / français / italien / néerlandais publication bimestrielle Fascicule annuel	6,—	7,50	930	5,40	75	30,—	37,—	4 680	27,30	375						
Industriestatistik (blau) deutsch / französisch / italienisch / niederländisch vierteljährlich Jahrbuch	Statistiques industrielles (série bleue) allemand / français / italien / néerlandais publication trimestrielle Fascicule annuel	6,—	7,50	930	5,40	75	18,—	22,—	2 800	16,—	225						
Eisen und Stahl (blau) deutsch / französisch / italienisch / niederländisch zweimonatlich Jahrbuch	Sidérurgie (série bleue) allemand / français / italien / néerlandais publication bimestrielle Fascicule annuel	6,—	7,50	930	5,40	75	30,—	37,—	4 680	27,30	375						
Sozialstatistik (gelb) deutsch, französisch, italienisch, niederländisch unregelmäßig	Statistiques sociales (série jaune) allemand, français, italien, néerlandais publication irrégulière	8,—	10,—	1 250	7,25	100	24,—	29,—	3 750	22,—	300						
Agrarstatistik (grün) deutsch / französisch 6-8 Hefte jährlich	Statistique agricole (série verte) allemand / français 6-8 fascicules par an	6,—	7,50	930	5,40	75	30,—	37,—	4 680	27,30	375						
EINZELVERÖFFENTLICHUNGEN																	
Internationales Warenverzeichnis für den Außenhandel (CST) deutsch, französisch, italienisch, niederländisch	Classification statistique et tarifaire pour le commerce international (CST) allemand, français, italien, néerlandais	4,—	5,—	620	3,60	50	—	—	—	—	—						
Systematisches Verzeichnis der Industrien in den Europäischen Gemeinschaften (NICE) deutsch / französisch und italienisch / niederländisch	Nomenclature des Industries établies dans les Communautés européennes (NICE) allemand / français et italien / néerlandais	4,—	5,—	620	3,60	50	—	—	—	—	—						
Außenhandel : Länderverzeichnis deutsch / französisch / italienisch / niederländisch	Commerce ext. : Code géographique allemand / français / italien / néerlandais	4,—	5,—	620	3,60	50	—	—	—	—	—						
Einheitliches Güterverzeichnis für die Verkehrsstatistik (NST) deutsch, französisch	Nomenclature uniforme de marchandises pour les Statistiques de Transport (NST) allemand, français	4,—	5,—	620	3,60	50	—	—	—	—	—						

TITOLO	TITEL	TITLE
<p>PUBBLICAZIONI PERIODICHE</p> <p>Bollettino Generale di Statistiche (serie viola) tedesco / francese / italiano / olandese / inglese 11 numeri all'anno</p> <p>Informazioni Statistiche (serie arancione) tedesco / francese / italiano / olandese / inglese 4 fascicoli all'anno</p> <p>Statistiche Generali tedesco, francese, italiano, olandese, inglese annuale</p> <p>Commercio Estero : Statistica Mensile (serie rossa) tedesco / francese 11 numeri all'anno</p> <p>Commercio Estero : Tavole Analitiche (serie rossa) tedesco / francese trimestrale in due tomi (import-export) Fascicoli genn.-marzo, genn.-giugno, genn.-sett. Fascicolo genn.-dic. : Importazioni Esportazioni</p> <p>Associati d'Oltremare : Statistica del Commercio estero (serie verde oliva) tedesco / francese trimestrale</p> <p>Associati d'Oltremare : Bollettino statistico (serie verde oliva) tedesco / francese / italiano / olandese / inglese 4-5 fascicoli all'anno</p> <p>Carbone ed altre Fonti d'Energia (serie blu notte) tedesco / francese / italiano / olandese bimestrale Fascicolo annuo</p> <p>Statistiche dell'Industria (serie blu) tedesco / francese / italiano / olandese trimestrale Fascicolo annuo</p> <p>Siderurgia (serie blu) tedesco / francese / italiano / olandese bimestrale Fascicolo annuo</p> <p>Statistiche Sociali (serie gialla) tedesco, francese, italiano, olandese irregolare</p> <p>Statistica Agraria (serie verde) tedesco / francese 6-8 fascicoli all'anno</p>	<p>PERIODIEKE UITGAVEN</p> <p>Algemeen Statistisch Bulletin (paars) Duits / Frans / Italiaans / Nederlands / Engels 11 nummers per jaar</p> <p>Statistische Mededelingen (oranje) Duits / Frans / Italiaans / Nederlands / Engels 4 nummers per jaar</p> <p>Basisstatistieken Duits, Frans, Italiaans, Nederlands, Engels jaarlijks</p> <p>Buitenlandse Handel : Maandstatistiek (rood) Duits / Frans 11 nummers per jaar</p> <p>Buitenlandse Handel : Analytische tabellen (rood) Duits / Frans driemaandelijks in twee banden (invoer-uitvoer) Band jan.-maart, jan.-juni, jan.-sept. Band jan.-dec. : Invoer Uitvoer</p> <p>Overzeese Geassocieerden : Statistiek van de Buitenlandse Handel (olijfgroen) Duits / Frans driemaandelijks</p> <p>Overzeese Geassocieerden : Statistisch Bulletin (olijfgroen) Duits / Frans / Italiaans / Nederlands / Engels 4-5 nummers per jaar</p> <p>Kolen en overige energiebronnen (nachtblauw) Duits / Frans / Italiaans / Nederlands tweemaandelijks Jaarboek</p> <p>Industriestatistiek (blauw) Duits / Frans / Italiaans / Nederlands driemaandelijks Jaarboek</p> <p>IJzer en Staal (blauw) Duits / Frans / Italiaans / Nederlands tweemaandelijks Jaarboek</p> <p>Sociale Statistiek (geel) Duits, Frans, Italiaans, Nederlands onregelmatig</p> <p>Landbouwstatistiek (groen) Duits / Frans 6-8 nummers per jaar</p>	<p>PERIODICAL PUBLICATIONS</p> <p>General Statistical Bulletin (purple series) German / French / Italian / Dutch / English 11 issues per year</p> <p>Statistical information (orange series) German / French / Italian / Dutch / English 4 issues yearly</p> <p>Basic Statistics German, French, Italian, Dutch, English yearly</p> <p>Foreign Trade : Monthly Statistics (red series) German / French 11 issues yearly</p> <p>Foreign Trade : Analytical Tables (red series) German / French quarterly publication in two volumes (imports-exports) Issues Jan.-March, Jan.-June, Jan.-Sept. Issue Jan.-Dec. : Imports Exports</p> <p>Overseas Associates : Foreign Trade Statistics (olive-green series) German / French quarterly</p> <p>Overseas Associates : Statistical Bulletin (olive-green series) German / French / Italian / Dutch / English 4-5 issues yearly</p> <p>Coal and other Sources of Energy (night blue series) German / French / Italian / Dutch bimonthly Annual edition</p> <p>Industrial Statistics (blue series) German / French / Italian / Dutch quarterly Annual edition</p> <p>Iron and Steel (blue series) German / French / Italian / Dutch bimonthly Annual edition</p> <p>Social Statistics (yellow series) German, French, Italian, Dutch published at irregular intervals</p> <p>Agricultural Statistics (green series) German / French 6-8 issues yearly</p>
<p>PUBBLICAZIONI NON PERIODICHE</p> <p>Classificazione Statistica e Tariffaria per il Commercio internazionale (CST) tedesco, francese, italiano, olandese</p> <p>Nomenclatura delle Industrie nelle Comunità Europee (NICE) tedesco / francese e italiano / olandese</p> <p>Commercio Estero : Codice geografico tedesco / francese / italiano / olandese</p> <p>Nomenclatura uniforme delle merci per la statistica dei trasporti (NST) tedesco, francese</p>	<p>NIET-PERIODIEKE UITGAVEN</p> <p>Classificatie voor Statistiek en Tarief van de internationale handel (CST) Duits, Frans, Italiaans, Nederlands</p> <p>Systematische Indeling der Industrietakken in de Europese Gemeenschappen (NICE) Duits / Frans en Italiaans / Nederlands</p> <p>Buitenlandse Handel : Landenlijst Duits / Frans / Italiaans / Nederlands</p> <p>Eenvormige goederennomenclatuur voor de vervoerstatistieken (NST) Duits, Frans</p>	<p>NON-PERIODICAL PUBLICATIONS</p> <p>Statistical and Tariff Classification for International Trade (CST) German, French, Italian, Dutch</p> <p>Nomenclature of the Industries in the European Communities (NICE) German / French and Italian / Dutch</p> <p>Foreign Trade : Geographical Code German / French / Italian / Dutch</p> <p>Standard Goods Nomenclature for Transport Statistics (NST) German, French</p>

STATISTISCHES AMT DER EUROPÄISCHEN GEMEINSCHAFTEN
OFFICE STATISTIQUE DES COMMUNAUTÉS EUROPÉENNES
ISTITUTO STATISTICO DELLE COMUNITÀ EUROPEE
BUREAU VOOR DE STATISTIEK DER EUROPESE GEMEENSCHAPPEN
STATISTICAL OFFICE OF THE EUROPEAN COMMUNITIES

Verwaltungsrat / Conseil d'Administration / Consiglio d'Amministrazione / Raad van Bestuur / Supervisory Board

Vorsitzender / Président / Presidente / Voorzitter / Chairman :

A. Coppé Vizepräsident der Hohen Behörde der Europäischen Gemeinschaft für Kohle und Stahl / Vice-président de la Haute Autorité de la Communauté européenne du charbon et de l'acier / Vicepresidente dell'Alta Autorità della Comunità Europea del Carbone e dell'Acciaio / Vice-voorzitter van de Hoge Autoriteit der Europese Gemeenschap voor Kolen en Staal / Vice-President of the High Authority of the European Coal and Steel Community

Mitglieder / Membres / Membri / Leden / Members :

L. Levi Sandri Vizepräsident der Kommission der Europäischen Wirtschaftsgemeinschaft / Vice-président de la Commission de la Communauté économique européenne / Vicepresidente della Commissione della Comunità Economica Europea / Vice-voorzitter van de Commissie der Europese Economische Gemeenschap / Vice-president of the Commission of the European Economic Community

P. De Groot Mitglied der Kommission der Europäischen Atomgemeinschaft / Membre de la Commission de la Communauté européenne de l'énergie atomique / Membro della Commissione della Comunità Europea dell'Energia Atomica / Lid van de Commissie der Europese Gemeenschap voor Atoomenergie / Member of the Commission of the European Atomic Energy Community

R. Wagenführ **Generaldirektor / Directeur général / Direttore Generale / Directeur-Generaal / Director general**

H. Schumacher **Assistent / Assistant / Assistente / Assistent / Assistant**

Direktoren / Directeurs / Direttori / Directeuren / Directors :

R. Dumas Allgemeine Statistik / Statistiques générales / Statistica Generale / Algemene Statistiek / General Statistics

V. Paretti Energiestatistik. Statistik der assoziierten überseeischen Länder. Maschinelle Auswertung / Statistiques de l'énergie. Statistiques des associés d'outre-mer. Exploitations mécanographiques / Statistiche dell'Energia. Statistiche degli Associati d'Oltremare. Lavori meccanografici / Energiestatistiek. Statistieken van de Geassocieerde Overzeese Gebieden. Machinale bewerking / Energy Statistics. Statistics of Associated Overseas Countries. Machine computation.

C. Legrand Außenhandels- und Verkehrsstatistik / Statistiques du commerce extérieur et des transports / Statistica del Commercio estero e dei Trasporti / Statistieken van de Buitenlandse Handel en Vervoer / Foreign Trade and Transport Statistics

F. Grotius Industrie- und Handwerksstatistik / Statistiques industrielles et artisanales / Statistica dell'Industria e dell'Artigianato / Industrie- en Ambachtsstatistiek / Industrial and Craft Statistics

P. Gavanier Sozialstatistik / Statistiques sociales / Statistica Sociale / Sociale Statistiek / Social Statistics

N.N. Agrarstatistik / Statistiques agricoles / Statistica Agraria / Landbouwstatistiek / Agricultural statistics

R. Sannwald Redaktion der Veröffentlichungen / Rédaction des publications / Redazione delle pubblicazioni / Redactie van de publikaties / Editing of publications

Diese Veröffentlichung kann zum Einzelpreis von DM 6,— oder zum Jahresabonnementspreis von DM 30,— durch die nachstehend aufgeführten Vertriebsstellen bezogen werden :

Cette publication est vendue au numéro au prix de Ffr 7,50 ou Fb 75,— ou par abonnement annuel au prix de Ffr 37,— ou Fb 375,—. S'adresser aux bureaux de vente ci-dessous :

Questa pubblicazione è in vendita al prezzo di Lit. 930,— il numero e di Lit. 4.680,— l'abbonamento annuale da richiedersi agli uffici di vendita seguenti :

Deze publikatie kost Fl. 5,40 resp. 75 BF per nummer of Fl. 27,30 resp. 375 BF per jaarabonnement en is verkrijgbaar bij onderstaande verkoopadressen :

This publication is available (single copies : 11 s.od., annual subscription : £ 2. 145. od.) from the following sales agents :

DEUTSCHLAND (B.R.) BUNDESANZEIGER, Postfach - Köln 1 — Fernschreiber : Anzeiger Bonn 08.882.595

FRANCE SERVICE DE VENTE EN FRANCE DES PUBLICATIONS DES COMMUNAUTES EUROPEENNES - 26, rue Desaix, Paris 15^e — Compte courant postal : Paris 23-96

ITALIA LIBRERIA DELLO STATO - Piazza G. Verdi, 10 — Roma
Agenzie : ROMA — Via del Tritone, 61/A e 61/B e Via XX Settembre (Palazzo Ministero delle Finanze) - MILANO — Galleria Vittorio Emanuele, 3 - FIRENZE — Via Cavour, 46/R - NAPOLI — Via Chiaia, 5

NEDERLAND STAATSDRUKKERIJ EN UITGEVERIJBEDRIJF — Christoffel Plantijnstraat, 's Gravenhage

BELGIË-BELGIQUE BELGISCH STAATSBLAG — Leuvense weg 40 - Brussel
MONITEUR BELGE — 40, rue de Louvain - Bruxelles

LUXEMBOURG OFFICE CENTRAL DE VENTE DES PUBLICATIONS DES COMMUNAUTES EUROPEENNES — 9, rue Goethe - Luxembourg

GREAT BRITAIN AND COMMONWEALTH H.M. STATIONARY OFFICE — P.O. Box 569 - London S.E. 1

ANDERE LÄNDER-AUTRES PAYS-ALTRI PAESI-ANDERE LANDEN-OTHER COUNTRIES

ZENTRALVERTRIEBSBÜRO DER VERÖFFENTLICHUNGEN DER EUROPÄISCHEN GEMEINSCHAFTEN

OFFICE CENTRAL DE VENTE DES PUBLICATIONS DES COMMUNAUTÉS EUROPÉENNES

UFFICIO CENTRALE DI VENDITA DELLE PUBBLICAZIONI DELLE COMUNITÀ EUROPEE

CENTRAAL VERKOOPKANTOOR VAN DE PUBLIKATIES DER EUROPESE GEMEENSCHAPPEN

CENTRAL SALES OFFICE FOR PUBLICATIONS OF THE EUROPEAN COMMUNITIES

Luxembourg : 2, Place de Metz

CA650001A5AC