



ANIMAL PRODUCTION

Quarterly statistics

PRODUCTION ANIMALE

Statistiques trimestrielles

1 □ 1986

eurostat

Theme □ Thème
Agriculture, forestry and fisheries
Agriculture, sylviculture et pêche

5

Series □ Série
Short-term trends
Conjoncture

B



OFICINA ESTADÍSTICA DE LAS COMUNIDADES EUROPEAS
DE EUROPÆISKE FÆLLESSKABERS STATISTISKE KONTOR
STATISTISCHES AMT DER EUROPÄISCHEN GEMEINSCHAFTEN
ΣΤΑΤΙΣΤΙΚΗ ΥΠΗΡΕΣΙΑ ΤΩΝ ΕΥΡΩΠΑΪΚΩΝ ΚΟΙΝΟΤΗΤΩΝ
STATISTICAL OFFICE OF THE EUROPEAN COMMUNITIES
OFFICE STATISTIQUE DES COMMUNAUTÉS EUROPÉENNES
ISTITUTO STATISTICO DELLE COMUNITÀ EUROPEE
BUREAU VOOR DE STATISTIEK DER EUROPESE GEMEENSCHAPPEN
SERVIÇO DE ESTATÍSTICA DAS COMUNIDADES EUROPEIAS

L-2920 Luxembourg — Tél. 43011 — Télex: Comeur Lu 3423
B-1049 Bruxelles, Bâtiment Berlaymont, Rue de la Loi 200 (Bureau de liaison) — Tél. 235 11 11

Las publicaciones de Eurostat están clasificadas por temas y por series. La clasificación se encuentra al final de la obra. Para mayor información sobre las publicaciones, rogamos se pongan en contacto con Eurostat.

Para los pedidos, diríjense a las oficinas de venta cuyas direcciones figuran en la pág. 3 de la cubierta.

Eurostats publikationer er klassificeret efter emne og serie. En oversigt herover findes bag i hæftet. Yderligere oplysninger om publikationerne kan fås ved henvendelse til Eurostat.

Bestilling kan afgives til de salgssteder, der er anført på omslagets side 3.

Die Veröffentlichungen von Eurostat sind nach Themen und Reihen gegliedert. Die Gliederung ist hinten in jedem Band aufgeführt. Genauere Auskünfte über die Veröffentlichungen erteilt Eurostat.

Ihre Bestellungen richten Sie bitte an die Verkaufsbüros, deren Anschriften jeweils auf der dritten Umschlagseite der Veröffentlichungen zu finden sind.

Οι εκδόσεις της Eurostat ταξινομούνται κατά θέμα και κατά σειρά. Η ακριβής ταξινόμηση αναφέρεται στο τέλος κάθε έκδοσης. Για λεπτομερέστερες πληροφορίες σχετικά με τις εκδόσεις, μπορείτε να απευθύνεσθε στην Eurostat.

Για τις παραγγελίες μπορείτε να απευθύνεσθε στα γραφεία πώλησης, των οποίων οι διευθύνσεις αναγράφονται στη σελίδα 3 του εξωφύλλου.

Eurostat's publications are classified according to subject matter and series. This classification is indicated at the end of the publication. For more detailed information on publications, contact Eurostat.

Orders are obtainable from the sales offices mentioned on the inside back cover.

Les publications de l'Eurostat sont classées par thème et par série. Cette classification est précisée à la fin de l'ouvrage. Pour des informations plus détaillées sur les publications, contactez l'Eurostat.

Pour les commandes, adressez-vous aux bureaux de vente dont les adresses sont indiquées à la page 3 de la couverture.

Le pubblicazioni dell'Eurostat sono classificate per tema e per serie. Tale classificazione è precisata alla fine dell'opera. Per informazioni più dettagliate sulle pubblicazioni rivolgersi all'Eurostat.

Per eventuali ordinazioni rivolgersi a uno degli uffici di vendita i cui indirizzi figurano nella 3ª pagina della copertina.

De publikaties van Eurostat zijn ingedeeld naar onderwerp en reeks. Deze indeling is achter in het boek opgenomen. Voor nadere informatie over de publikaties kunt u zich wenden tot Eurostat.

Gelieve bestellingen op te geven bij de verkoopbureaus, waarvan de adressen op bladzijde 3 van de omslag zijn vermeld.

As publicações do Eurostat estão classificadas por tema e por série. Esta classificação está indicada no fim da obra. Para mais informações sobre as publicações é favor contactar o Eurostat.

Encomendas: serviços de venda cujos endereços estão indicados na contracapa.

Para obtener esta publicación, se ruega dirigirse a las oficinas de venta cuyas direcciones figuran en la tercera página de cubierta.

Denne publikation kan fås gennem de salgssteder, som er nævnt på omslagets tredje side.

Diese Veröffentlichung ist bei den auf der dritten Umschlagseite aufgeführten Vertriebsbüros erhältlich.

Την έκδοση αυτή μπορείτε να την προμηθευτείτε από τα γραφεία πωλήσεων τα οποία αναφέρονται στην τρίτη σελίδα του εξωφύλλου.

This publication is obtainable from the sales offices mentioned on the inside back cover.

Pour obtenir cette publication, prière de s'adresser aux bureaux de vente dont les adresses sont indiquées à la page 3 de la couverture.

Per ottenere questa pubblicazione, si prega di rivolgersi agli uffici di vendita i cui indirizzi sono indicati nella 3ª pagina della copertina.

Deze publikatie is verkrijgbaar bij de verkoopkantoren waarvan de adressen op blz. 3 van het omslag vermeld zijn.

Para obter esta publicação, deve dirigir-se aos serviços de venda cuja direcção se indica no verso da contracapa.

ANIMALSK PRODUKTION

TIERISCHE ERZEUGUNG

ΖΩΙΚΗ ΠΑΡΑΓΩΓΗ

ANIMAL PRODUCTION

PRODUCTION ANIMALE

PRODUZIONE ANIMALE

DIERLIJKE PRODUKTIE

Luxembourg: Office des publications officielles des Communautés européennes, 1986

Kat./cat.: CA-BF-86-001-7C-C

© CECA — CEEA, Bruxelles-Luxembourg, 1986.

Reproduction autorisée, sauf à des fins commerciales, moyennant mention de la source.

Printed in Belgium

Indholdsfortegnelse

	Side
Forkortelser og kilder	IV
Indledning	V
Metodologiske bemærkninger	VI

I: Månedlig statistik for kød

Indenlandsk bruttoproduktion	2
Nettoproduktion (slagtninger)	14
Udenrigshandel med levende dyr	34

II: Månedlig statistik for æg og fjerkræ

Nyplaceringer af kyllinger	48
Æg indlagt i rugemaskine og udrugede kyllinger	55
Udenrigshandel med kyllinger	64

III: Månedlig statistik for mælk og mælkeprodukter

Indsamling af komælk	70
Mælkeprodukter	72
Lagre af mælk i pulverform samt af smør	80

IV: Forsyningsbalancer – Resultater af undersøgelser – Prognoser	83
--	----

Tegn og forkortelser

Nul eller af logiske grunde ikke beregnet	—
Mindre end det halve af den anvendte enhed	0
Oplysning foreligger ikke	:
Hemmeligholdelse af statistik	S
EF-medlemsstaterne i alt	EUR 10
Skønmæssigt angivet af Eurostat	*

Kilder

- * Bundesministerium für Ernährung, Landwirtschaft und Forsten, Bonn
- * Ministère de l'Agriculture, Service Central des Enquêtes et Études statistiques, Paris
- * Istituto centrale di statistica, Roma
- * Centraal Bureau voor de Statistiek, Den Haag
- * Institut National de Statistique, Bruxelles
- * Ministère de l'Agriculture et de la Viticulture, Luxembourg
- * Ministry of Agriculture, Fisheries and Food, London
- * Central Statistics Office, Dublin
- * Danmarks Statistik, København
- * Εθνική Στατιστική Υπηρεσία της Ελλάδας, Αθήνα
- * Υπουργείο Γεωργίας, Αθήνα

Denne kvartalsbulletin vedrørende den animalske produktion (i mængdeangivelser) består af 5 dele og indeholder de seneste statistiske oplysninger, som Eurostat indtil 1979 offentliggjorde i følgende publikationer: »Månedlig statistik for kød«, »Månedlig statistik for æg« og »Månedlig statistik for mælk«. Oplysningerne udarbejdes og ajourføres løbende i samarbejde med de kompetente myndigheder i medlemsstaterne inden for rammerne af arbejdsgruppen »Statistik over animalske produkter« under Udvalget for Landbrugsstatistik. I Eurostat's Cronosbank findes basisoplysninger til alle offentliggjorte rækker, som kan rekvireres i form af listings eller magnetbånd. De seneste ajourføringer af de månedlige basisstatistikker kan ligeledes rekvireres hver måned.

Bulletinens indhold

I de første tre dele er samlet de månedlige statistikker for kød (slagtninger, den indenlandske bruttoproduktion, udenrigshandelen med levende dyr), for æg og fjerkræ (æg indlagt i rugemaskine, produktion af og udenrigshandel med kyllinger) og for mælk (indsamling af mælk, mejeriernes produktion, lagre af smør og mælkeprodukter i pulverform). Størstedelen af dette statistiske materiale fremsendes af medlemsstaterne til Eurostat i overensstemmelse med Rådets direktiver eller forordninger.

Del 4 indeholder statistikker over udenrigshandelen med kød, æg og mælkeprodukter. Basisoplysningerne, som er nødvendige for udarbejdelsen af disse statistikker, er de kumulerede Nimexe-oplysninger, som offentliggøres hvert kvartal. For de vigtigste produkters vedkommende (oksekød, svinekød, fårekød, hestekød, smør, tømælk og æg) kombineres disse statistikker over udenrigshandelen med oplysningerne om produktionen og interventionslagrene. Disse informationer offentliggøres i forenklede »Eurostat-balancer«, som ikke nødvendigvis svarer til de årlige forsyningsbalancer, der udarbejdes af medlemsstaterne, men som skal skabe grundlag for hyppigere (kvartalsvise) og hurtigere (4-5 måneder efter det pågældende kvartal) oplysninger om forholdet mellem udbud og efterspørgsel.

Endelig kan indholdet af del 5 variere: årlige forsyningsbalancer, resultater af undersøgelser af husdyrhold eller af strukturen i kvæg- og svineholdet, årlige statistikker over mælk, mejeriernes struktur, rugeriernes struktur og anvendelse, kommentarer og prognoser.

I – MÅNEDLIG KØDSTATISTIK

Kilder

Denne del omfatter de af medlemsstaterne meddelte oplysninger i henhold til nedenfor anførte beslutninger:

- Kvæg: Rådets direktiv nr. 73/132/EØF af 15. maj 1973 (EFT L 153 af 9.6.1973) og 78/53/EØF af 19. december 1978 (EFT L 16 af 20.1.1978); Kommissionens beslutning nr. 73/262/EØF af 24. juli 1973 (EFT L 253 af 10.9.1973);
- Svin: Rådets direktiv nr. 76/630/EØF af 20. juli 1976 (EFT L 223 af 16.8.1976) og nr. 79/920/EØF af 29. oktober 1979 (EFT L 281 af 10.11.1979); Kommissionens beslutning nr. 76/805/EØF af 1. oktober 1976 (EFT L 285 af 16.10.1976);
- Får og geder: Rådets direktiv nr. 82/177/EØF af 22. marts 1982 (EFT L 81 af 27.3.1982); Kommissionens beslutning nr. 82/958/EØF af 22. december 1982 (EFT L 386 af 31.12.1982);
- Enhovede: Aftale mellem Kommissionen og medlemsstaterne.

DEFINITIONER

Nettoproduktion (slagtinger)

Dyr, slagtet inden for et lands grænser, hvad enten der er tale om dyr af indenlandsk eller udenlandsk oprindelse.

Den slagtede mængde angives i slagtevægt, dvs. dyrets vægt, når det er slagtet og afhudet, med fradrag af visse dele, f.eks. hovedet (undtagen hoveder af svin), skindet, en del af lemmerne, indvoldene, tarmene osv. Man tager altså ikke hensyn til spiseligt slagteaffald, hvorimod fedt, som er medregnet i slagtevægten, er inkluderet.

Indførsel og udførsel af levende dyr

Handel med enhver slags levende dyr (slagtedyr, dyr til opfodning og avlsdyr, herunder racerene dyr).

Ved udregningen af EF's samlede handel med tredje-lande trækker man fra landenes samlede udenrigshandel EF-landenes indbyrdes handel, som er udregnet på grundlag af importtallene.

Indenlandsk bruttoproduktion

Nettoproduktionen med tillæg af saldoen (eksport minus import) i udenrigshandelen for alle dyr af den pågældende art. I tilfælde af at den negative saldo for udenrigshandelen er større end slagtingerne, er bruttoegenproduktionen ligeledes negativ.

BEMÆRKNINGER VEDRØRENDE ENKELTE LANDE

Forbundsrepublikken Tyskland

Forbundsrepublikken Tysklands statistik over udenrigshandel omfatter også handelen med Den tyske demokratiske Republik og Østberlin.

Belgien og Luxembourg

BLØU's udenrigshandel opføres under Belgien ved beregningen af den indenlandske bruttoproduktion.

Irland

I månedsstatistikkerne er medregnet »beslaglagt kød« for indeværende år.

Danmark

I modsætning til, hvad der er tilfældet for de nationale statistikker, er spiseligt slagteaffald ikke medregnet i fællesskabsstatistikken.

Kilde

I denne del offentliggør Eurostat de statistikker, som medlemsstaterne fremsender i overensstemmelse med Kommissionens forordning (EØF) nr. 1868/77 af 29. juli 1977 om anvendelse af artikel 10 i Rådets forordning (EØF) nr. 2782/72 om produktion og afsætning af rugeæg og kyllinger af fjerkræ (EFT L 209 af 17.8.1977 og L 282 af 1.11.1975).

DEFINITIONER

Undersøgelsesfelt: Undersøgelserne foretages hos rugerier med en kapacitet på mindst 1000 æg indlagt i rugemaskine.

Enheder: I fællesskabstabellerne i bilag I til forordning (EØF) nr. 1868/77 noteres resultaterne i tusinder. Visse nationale data anføres med decimaler.

Definitioner: Definitionerne af kategorier og typer rugeæg og daggamle kyllinger er offentliggjort i Rådets forordning (EØF) nr. 2782/75 af 29. oktober 1975.

Nyplaceringer af kyllinger

Omfatter samtlige importerede kyllinger og ikke-eksporterede udrugede kyllinger.

Æg indlagt i rugemaskine

Omfatter alle æg (den nationale produktion + indførsler fra andre fællesskabslande og fra tredjelande), som er indlagt i rugemaskine i rugerier, uanset eventuel senere udførsel af kyllinger til andre fællesskabslande eller tredjelande.

Udrugede kyllinger

Udelukkende de i rugerierne udrugede kyllinger uden medtagelse af ind- og udførslen af kyllinger (tredjelande og Fællesskaberne).

Forbundsrepublikken Tyskland

Her medregnes ikke områderne Hamburg, Bremen og Berlin.

Frankrig

Oplysningerne indsamles ved rundspørge blandt personer, der beskæftiger sig med fjerkræforædling. Oplysningerne vedrører perioder på 4-5 uger (marts, juni, september og december).

III – MÅNEDLIG STATISTIK OVER MÆLK OG MÆLKEPRODUKTER

Kilde

I denne del offentliggør Eurostat statistiske oplysninger, som er indsamlet og fremsendt af de kompetente statistiske kontorer i medlemsstaterne i overensstemmelse med Rådets direktiv af 31. juli 1972 om de statistiske undersøgelser, der skal foretages af medlemsstaterne med hensyn til mælk og mejeriprodukter (72/280/EØF, EFT L 179 af 7.8.1972).

UNDERSØGELSESONRÅDE

De af direktivet omfattede undersøgelser angår: virksomheder eller foretagender, hvis aktiviteter omfattes af gruppe 413 »Mælkeindustri« i NACE, herunder landbrugets kooperative virksomheder; landbrugsbedrifter, der har teknisk behandlings- eller forarbejdningsudstyr svarende til mejeriernes, for så vidt de har 60 malkekøer eller derover og på normal vis behandler eller leverer en gennemsnitlig årlig mængde på mindst 180 t mælk direkte til konsum, virksomheder eller foretagender, der indsamler mælk eller fløde for at videregive disse produkter helt eller delvist uden behandling eller forarbejdning til mejerierne. Leveringer mellem disse virksomheder og foretagender udelukkes og tælles derfor ikke med to gange.

DEFINITIONER

For hvert produkt har man taget definitionerne fra Kommissionens beslutning af 29. april 1976 (76/430/EØF, EFT L 114 af 30.4.1976).

Oplysningerne vedrører kun mælk og produkter frem-

stillet heraf.

For de forarbejdede mejeriprodukters vedkommende angives nettovægten på fremstillingstidspunktet; for de forskellige typer hvid ost og blød ost angives varens vægt, når den er klar til forsendelse, og for den emballerede vares vedkommende den vægt, som figurerer på emballagen. For de andre typer ost angives principielt den »grønne vægt« inden eventuelt vægttab ved lagring (den på nedsaltningsstidspunktet registrerede vægt).

BEMÆRKNINGER TIL SKEMAERNE

De i parentes anførte tal svarer til de i bilaget i Kommissionens beslutning nr. 78/808/EØF af 20. september 1978 (EFT L 279 af 4.10.1978) anførte koder.

Indsamling: Omfatter indsamlingen af fløde 1 omregnet til mælkeekvivalenter.

Koncentreret mælk (21): Omfatter koncentreret mælk anvendt ved fremstillingen af »chocolate crumb« (28).
Sødmælk i pulverform (221 + 222 + 223): Dette punkt omfatter fløde og delvis skummet mælk i pulverform.
Smør (23): Omfatter smeltet smør og butteroil (232).
 Gælder dog ikke Holland og Irland.

Ost (241): Ost af ren fåremælk, gedemælk og bøffel-mælk (242, 243, 244), samt smelteost og produkter fremstillet af smelteost (25) udelukkes.

IV – UDENRIGSHANDELEN OG EUROSTAT'S BALANCER

Eurostat's balancer

Eurostat's kødbalancer omfatter følgende oplysninger udtrykt i »slagtevægt«:

Bruttoegenproduktion

÷ Eksport af levende dyr (Medlemsstaterne: Eksport i alt; EUR 10, eksport til tredjelande)

+ Import af levende dyr (Medlemsstaterne: Import i alt; EUR 10, import fra tredjelande)

= Anvendbar produktion

+ Import af kød (Medlemsstaterne: Import i alt; EUR 10, import fra tredjelande)

÷ Eksport af kød (Medlemsstaterne: Eksport i alt; EUR 10, eksport til tredjelande)

= Indenlandsk anvendelse i alt

Selvforsyningsgraden er det relative forhold mellem bruttoegenproduktion og indenlandsk anvendelse i alt. Balancerne for de øvrige områder beregnes på lignende måde, dog er selvforsyningsgraden det relative forhold mellem den anvendbare produktion og den indenlandske anvendelse i alt.

Udenrigshandel

Medlemsstaternes im- og eksportoplysninger vedrører den samlede udenrigshandel, dvs. summen af handelen med de øvrige medlemsstater samt tredjelande. Sumrnerne for EUR 10 vedrører dog alene medlemsstaternes udenrigshandel med tredjelande.

De fra udenrigshandelsstatistikken anvendte mængdeoplysninger omregnes i henhold til de på side XLV anførte koefficienter til de i Eurostat's balancer anvendte statistiske enheder.

V – FORSYNINGSBALANCER – RESULTATER – PROGNOSER

Denne del omfatter de vigtigste resultater af statistiske undersøgelser, hvis perioditet ikke sammenfalder med denne publikation eller som offentliggøres i »Ekspressinformation«. Metodologiske anmærkninger er anført i Eurostat's særlige publikationer eller i den Agrarstatistiske årbog.

Anmærkning

De sidst anførte tal for samtlige oplysninger vedrørende medlemsstaterne er foreløbige. Det sidste tal for de vigtigste oplysninger for EUR 10 er af Eurostat beregnet på grundlag af skøn over de manglende oplysninger fra medlemsstaterne. Såfremt oplysningerne for en enkelt medlemsstat omfattes af reglerne for statistisk hemmeligholdelse (S), er summen for Fællesskabet alene dannet af oplysningerne for de øvrige medlemsstater.

Inhaltsverzeichnis

	Seite
Abkürzungen und Quellen	X
Vorbemerkung	XI
Methodische Erläuterungen	XII

I: Monatliche Fleischstatistik

Bruttoeigenerzeugung	2
Nettoerzeugung (Schlachtungen)	14
Außenhandel mit lebenden Tieren	34

II: Monatliche Eier- und Geflügelstatistik

Aufgestallte Küken	48
Eingelegte Bruteier und geschlüpfte Küken	55
Außenhandel mit Küken	64

III: Monatliche Statistik für Milch und Milcherzeugnisse

Kuhmilchaufnahme	70
Gewinnung von Milcherzeugnissen	72
Bestände an Milchpulver und Butter	80

IV: Versorgungsbilanzen – Erhebungsergebnisse – Vorausschätzungen 83

Zeichen und Abkürzungen

Nichts oder aus logischen Gründen nicht errechnet	—
Weniger als die Hälfte der verwendeten Einheit	0
Kein Nachweis vorhanden	:
Statistische Geheimhaltung	S
Mitgliedsländer, insgesamt	EUR 10
Schätzung des Eurostat	*

Quellen

- * Bundesministerium für Ernährung, Landwirtschaft und Forsten, Bonn
- * Ministère de l'Agriculture, Service Central des Enquêtes et Études statistiques, Paris
- * Istituto centrale di statistica, Roma
- * Centraal Bureau voor de Statistiek, Den Haag
- * Institut National de Statistique, Bruxelles
- * Ministère de l'Agriculture et de la Viticulture, Luxembourg
- * Ministry of Agriculture, Fisheries and Food, London
- * Central Statistics Office, Dublin
- * Danmarks Statistik, København
- * Εθνική Στατιστική Υπηρεσία της Ελλάδας, Αθήνα
- * Υπουργείο Γεωργίας, Αθήνα

Das vorliegende vierteljährliche Bulletin über die Tiererzeugung in Mengeneinheiten besteht aus fünf Teilen und enthält die neuesten Angaben über die gleichen statistischen Reihen, wie sie Eurostat bis 1979 in folgenden Heften veröffentlicht hat: Monatsstatistik „Fleisch“, Monatsstatistik „Eier“ und Monatsstatistik „Milch“. Die Angaben werden in Zusammenarbeit mit den Verantwortlichen der Mitgliedstaaten im Rahmen der Arbeitsgruppe „Statistik der tierischen Erzeugnisse“ des Agrarstatistischen Ausschusses erarbeitet und ständig verbessert. Für sämtliche genannten Veröffentlichungen sind in der Cronos-Datenbank von Eurostat Zeitreihen verfügbar; sie können auf Wunsch in Form von Listendruckern oder Magnetbändern geliefert werden; ebenso können die neuesten Überarbeitungen der monatlichen Basisreihen jeden Monat auf Anfrage versandt werden.

Aufbau des Bulletins

In den drei ersten Teilen sind die monatlichen Statistiken über Fleisch (Schlachtungen, Bruttoeigenerzeugung, Außenhandel mit lebenden Tieren), über Eier und Geflügel (Brüten von Eiern, Erzeugung und Außenhandel mit Küken) und über Milch (Milchaufnahme, Erzeugung der Molkereien, Butter- und Milchpulverbestände) zusammengestellt. Die meisten dieser Statistiken werden Eurostat von den Mitgliedstaaten gemäß den Richtlinien oder Verordnungen des Rates übermittelt.

Der vierte Teil enthält die Statistik über den Außenhandel mit Fleisch, Eiern und Milch-erzeugnissen; die für die Ausarbeitung dieser Statistiken notwendigen Angaben sind die vierteljährlichen kumulierten Daten der Nimexe. Für die wichtigsten Erzeugnisse (Rind-, Schweine-, Schaf- und Pferdefleisch, Butter, Milchpulver, Eier) werden diese Statistiken über den Außenhandel den Daten über Erzeugung und Interventionsbestände gegenübergestellt. Mit dieser Kombination von Informationen lassen sich vereinfachte „Eurostat-Bilanzen“ erstellen, die nicht unbedingt den von den Mitgliedstaaten aufgestellten jährlichen Versorgungsbilanzen entsprechen, die aber zu einer häufigeren (vierteljährlich) und rascheren (4 bis 5 Monate nach Ende des in Betracht kommenden Quartals) Information über das Gleichgewicht von Angebot und Nachfrage beitragen dürften.

Schließlich ist der Inhalt des fünften Teils unterschiedlich, und zwar jährliche Versorgungsbilanzen, Ergebnisse der Erhebungen über die Bestände oder die Struktur der Haltung von Rindern und Schweinen, jährliche Milchstatistiken, Struktur der Molkereien, Struktur und Verwendung der Brütereien, Kommentare und Vorausschätzungen usw.

I – MONATLICHE FLEISCHSTATISTIK

Quellen:

Dieser Teil enthält die von den Mitgliedstaaten infolge nachstehender Beschlüsse mitgeteilten Ergebnisse:

- Rinder: Richtlinien des Rates Nr. 73/132/EWG vom 15. Mai 1973 (ABl. L 153 vom 9.6.1973) und Nr. 78/73/EWG vom 19. Dezember 1978 (ABl. L 16 vom 20.1.1978); Entscheidung der Kommission Nr. 73/262/EWG vom 24. Juli 1973 (ABl. L 253 vom 10.9.1973);
- Schweine: Richtlinien des Rates Nr. 76/630/EWG vom 20. Juli 1976 (ABl. L 223 vom 16.8.1976) und 79/920/EWG vom 29. Oktober 1979 (ABl. L 281 vom 10.11.1979); Entscheidung der Kommission Nr. 76/805/EWG vom 1. Oktober 1976 (ABl. L 285 vom 16.10.1976);
- Schafe und Ziegen: Richtlinien des Rates Nr. 82/177/EWG vom 22. März 1982 (ABl. L 81 vom 27.3.1982); Entscheidung der Kommission Nr. 82/958/EWG vom 22. Dezember 1982 (ABl. L 386 vom 31.12.1982);
- Einhufer: Abkommen zwischen Kommission und Mitgliedstaaten.

DEFINITIONEN

Nettoerzeugung (Schlachtungen)

Im Inland geschlachtete Tiere sowohl in- als ausländischer Herkunft.

Die geschlachteten Mengen werden in Schlachtgewicht geschätzt. Darunter versteht man das Gewicht des geschlachteten und ausgenommenen Tieres ohne bestimmte Teile wie Kopf (mit Ausnahme des Schweinekopfs), Haut, Glieder (teilweise), Eingeweide, Därme usw.

Folglich werden eßbare Innereien nicht berücksichtigt, während die im Schlachtgewicht enthaltenen Fette mitgerechnet werden.

Einfuhr und Ausfuhr lebender Tiere

Austausch sämtlicher Lebewesen (Schlachttiere, Masttiere und Zuchttiere, einschl. reinrassiger Tiere). Zur Berechnung des gesamten Außenhandels der Europäischen Gemeinschaft zieht man vom Gesamt-außenhandel der Länder den aufgrund der Einfuhren errechneten innergemeinschaftlichen Austausch ab.

Bruttoeigenerzeugung

Nettoerzeugung plus Saldo des Außenhandels (Ausfuhr weniger Einfuhr) mit sämtlichen Tieren dieser Rasse. Falls das Defizit des Außenhandels die Schlachtungen übertrifft, ist die Bruttoeigenerzeugung negativ.

EINZELBEMERKUNGEN ZU DEN LÄNDERN

Bundesrepublik Deutschland

In den Versorgungsbilanzen der Bundesrepublik Deutschland ist beim Außenhandel auch der Warenverkehr mit der DDR und Berlin (Ost) enthalten.

Belgien und Luxemburg

Der Außenhandel der BLWU wird bei der Berechnung der Bruttoeigenerzeugung vollständig Belgien zugerechnet.

Irland

Die monatlichen Statistiken umfassen auch die „Beschlagnahmen“ von Fleisch im laufenden Jahr.

Dänemark

Im Gegensatz zu den einzelstaatlichen Statistiken sind in der Gemeinschaftsstatistik die eßbaren Innereien nicht berücksichtigt.

II – MONATLICHE STATISTIK ÜBER EIER UND GEFLÜGEL

Quellen:

Eurostat gibt in diesem Teil die Aufstellungen wieder, die von den Mitgliedstaaten gemäß Verordnung (EWG) Nr. 1868/77 der Kommission vom 29. Juli 1977 zur Anwendung von Artikel 10 der Verordnung (EWG) Nr. 2782/75 des Rates über die Erzeugung und den Verkehr mit Bruteiern und Küken von Hausgeflügel (ABl. L 209 vom 17.8.1977 und L 282 vom 1.11.1975) übermittelt werden.

DEFINITIONEN

Erhebungsbereich: Die Erhebungen werden bei Brütereien mit einem Fassungsvermögen von 1000 und mehr eingelegten Bruteiern durchgeführt.

Einheiten: Die Gemeinschaftstabellen des Anhangs I der Verordnung (EWG) Nr. 1868/77 sehen vor, daß die Ergebnisse in 1000 Stück ausgedrückt werden. Einige nationale Ergebnisse werden mit Dezimalstellen angegeben.

Bezeichnungen: Die Bezeichnungen der Klassen und Typen von Bruteiern und Eintagsküken wurden in der Verordnung (EWG) Nr. 2782/75 des Rates vom 29. Oktober 1975 veröffentlicht.

Aufgestallte Küken

Schließt sämtliche eingeführten Küken sowie alle nicht ausgeführten geschlüpften Küken ein.

Eingelegte Bruteier

Sämtliche in Brütereien eingelegte Bruteier (Inlands-erzeugung plus Einfuhren aus Gemeinschafts- und Drittländern) ohne Berücksichtigung etwaiger späterer Ausfuhren von Küken nach anderen Gemeinschaftsländern oder nach Drittländern.

Geschlüpfte Küken

Ausschließlich in der Brüterei ausgeschlüpfte Küken ohne Berücksichtigung der ein- und ausgeführten Küken (Drittländer oder Gemeinschaft).

BEMERKUNGEN NACH LÄNDERN

Bundesrepublik Deutschland

Nicht inbegriffen sind die Gebiete von Hamburg, Bremen und Berlin (West).

Frankreich

Die Angaben werden durch Erhebungen bei den Brütereien und eine Sondererhebung bei den Züchtern von Geflügelstämmen eingeholt. Sie erstrecken sich auf vier oder fünf Wochen (März, Juni, September und Dezember).

III – MONATLICHE STATISTIK ÜBER MILCH UND MILCHERZEUGNISSE

Quellen:

In diesem Teil veröffentlicht Eurostat die von den zuständigen Stellen der einzelnen Mitgliedstaaten in Anwendung der „Richtlinie des Rates vom 31. Juli 1972 betreffend die von den Mitgliedstaaten durchzuführenden statistischen Erhebungen über Milch und Milcherzeugnisse“ (72/280/EWG, ABl. L 179 vom 7.8.1972) zusammengestellten und übermittelten Statistiken.

ERHEBUNGSBEREICH

Die Erhebungen, auf die sich die Richtlinie bezieht, erstrecken sich auf: Unternehmen oder Betriebe, deren Tätigkeit unter die Gruppe 413 „Be- und Verarbeitung von Milch“ der NACE fällt einschließlich der genossenschaftlichen landwirtschaftlichen Einrichtungen; landwirtschaftliche Betriebe, welche technische Einrichtungen für die Be- bzw. Verarbeitung besitzen, die denjenigen der Molkereien vergleichbar sind, sofern sie über 60 oder mehr Milchkühe verfügen und durchschnittlich mindestens 180t Milch pro Jahr bearbeiten oder direkt an den Verbraucher liefern; Unternehmen oder Betriebe, die Milch oder Rahm sammeln und diese teilweise oder in ihrer Gesamtheit, ohne selbst eine Be- oder Verarbeitung vorzunehmen, an die Molkereien abgeben.

Die Lieferungen zwischen den einzelnen Unternehmen und Betrieben werden nicht aufgeführt und daher nicht doppelt gezählt.

DEFINITIONEN

Für jedes Erzeugnis wurden die Definitionen der Entscheidung Nr. 76/430/EWG der Kommission vom 29. April 1976 zugrunde gelegt (ABl. L 114 vom 30.4.1976).

Die Angaben beziehen sich nur auf Kuhmilch und die daraus gewonnenen Erzeugnisse.

Für die verpackten Milcherzeugnisse ist das Nettogewicht bei der Herstellung angegeben; für die Frischkäse- und Weichkäsearten ist dies das Gewicht der versandfertigen Ware und für die verpackte Ware ist dies das auf der Verpackung angegebene Gewicht. Für die anderen Käsearten ist grundsätzlich das „Rohgewicht“, vor eventuellen Verlusten durch den Reifevorgang (Gewicht beim Salzen), anzugeben.

BEMERKUNGEN ZU DEN EINZELNEN TABELLEN

Die zwischen Klammern eingetragenen Zahlen beziehen sich auf die in der Anlage der Entscheidung der Kommission Nr. 78/808/EWG vom 20. September 1978 (ABl. L 279 vom 4.10.1978) aufgeführten Schlüsselnummern:

Milchaufnahme: einschließlich der aufgenommenen Rahmmenge (in Milchwert ausgedrückt).

Kondensmilch (21): einschließlich der zur Herstellung von „Chocolate Crumb“ verwendeten Kondensmilch.

Vollmilchpulver (221 + 222 + 223): einschließlich Rahmpulver und teilentrahmten Milchpulvers.

Butter (23): einschließlich Schmelzbutter und Butteröl (232), mit Ausnahme der Niederlande und Irlands.

Käse (241): Die auf der Grundlage von Schafs-, Ziegen- und Büffelmilch hergestellten Käsesorten (242, 243, 244) sowie Schmelzkäse und Käsezubereitungen (25) bleiben unberücksichtigt.

IV – AUSSENHANDEL UND „EUROSTAT-BILANZEN“

„Eurostat-Bilanzen“

Die „Eurostat-Bilanzen“ für Fleisch enthalten nachfolgende Erzeugnisse, ausgedrückt in „Schlachtgewicht“: Bruttoeigenerzeugung

- Ausfuhr lebender Tiere (Mitgliedstaaten: gesamte Ausfuhr; EUR 10: nur Ausfuhr nach Drittländern)
- + Einfuhr lebender Tiere (Mitgliedstaaten: gesamte Einfuhr; EUR 10: nur Einfuhr aus Drittländern)
- = Verwendbare Erzeugung
- + Einfuhr von Fleisch (Mitgliedstaaten: gesamte Einfuhr; EUR 10: nur Einfuhr aus Drittländern)

- Ausfuhr von Fleisch (Mitgliedstaaten: gesamte Ausfuhr; EUR 10: nur Ausfuhr nach Drittländern)
- = Inlandsverwendung insgesamt

Der Selbstversorgungsgrad ist das Verhältnis, in %, zwischen Bruttoeigenerzeugung und Inlandsverwendung insgesamt.

Die Bilanzen für die anderen Bereiche werden ähnlich berechnet, wobei der Selbstversorgungsgrad jedoch das Verhältnis, in %, zwischen verwendbarer Erzeugung und Inlandsverwendung insgesamt darstellt.

Außenhandel

Die Ein- und Ausfuhrdaten der Mitgliedstaaten betreffen die Gesamtheit ihres Außenhandels, d. h. die Summe ihres Handels mit den übrigen Mitgliedstaaten sowie Drittländern. Die EUR-10-Summen betreffen jedoch nur den Handel der Mitgliedstaaten mit Drittländern. Die der Außenhandelsstatistik entnommenen Mengen werden in die statistische Einheit der „Eurostat-Bilanzen“ anhand der auf Seite XLV aufgeführten Koeffizienten umgerechnet.

V – VERSORGUNGSBILANZEN – ERHEBUNGSERGEBNISSE – VORAUSSCHÄTZUNGEN

Dieser Teil umfaßt die wichtigsten Ergebnisse von Statistiken, deren Periodizität nicht mit der dieser Veröffentlichung zusammentrifft oder die als „Schnellbericht“ erscheinen.

Methodische Erläuterungen sind in den Sonderveröffentlichungen von Eurostat enthalten oder sonst im Agrarstatistischen Jahrbuch.

Zur Beachtung

Die letzte Angabe sämtlicher Reihen in bezug auf Mitgliedstaaten ist als provisorisch anzusehen.

Die letzte Angabe der wichtigsten Reihen für EUR 10 wird von Eurostat nach Schätzung der fehlenden einzelstaatlichen Ergebnisse berechnet.

Fallen die Daten für einen bestimmten Mitgliedstaat unter die statistische Geheimhaltung (S), so stellen die Gemeinschaftsdaten nur Teilsummen dar.

Περιεχόμενα

	Σελίδα
Συνομογραφίες και πηγές	XVI
Πρόλογος	XVII
Μεθοδολογικές σημειώσεις	XVIII

I: Μηνιαίες στατιστικές του κρέατος

Εγχώρια ακαθάριστη παραγωγή	2
Καθαρή παραγωγή (σφαγές)	14
Εξωτερικό εμπόριο ζώντων ζώων	34

II: Μηνιαίες στατιστικές αυγών και πουλερικών

Εισαγόμενοι νεοσσοί	48
Αυγά προς επώαση και εκκολαφθέντες νεοσσοί	55
Εξωτερικό εμπόριο νεοσσών	64

III: Μηνιαίες στατιστικές γάλακτος και γαλακτοκομικών προϊόντων

Συλλογή γάλακτος αγελάδας	70
Ληφθέντα γαλακτοκομικά προϊόντα	72
Αποθέματα σε γάλα – σκόνη και βούτυρο	80

IV: Ισοζύγια – Αποτελέσματα ερευνών – Προβλέψεις	83
--	----

Σημεία και συντομογραφίες

GR

Μηδέν, ή μη υπολογισμένο για λογικές αιτίες	–
Δεδομένα κατώτερα από το μισό της χρησιμοποιούμενης μονάδας	0
Μη διαθέσιμο δεδομένο	:
Στατιστικό απόρρητο	S
Σύνολο κρατών μελών ΕΚ	EUR 10
Εκτίμηση της Eurostat	*

Πηγές

- * Bundesministerium für Ernährung, Landwirtschaft und Forsten, Bonn
- * Ministère de l'Agriculture, Service Central des Enquêtes et Études statistiques, Paris
- * Istituto centrale di statistica, Roma
- * Centraal Bureau voor de Statistiek, Den Haag
- * Institut National de Statistique, Bruxelles
- * Ministère de l'Agriculture et de la Viticulture, Luxembourg
- * Ministry of Agriculture, Fisheries and Food, London
- * Central Statistics Office, Dublin
- * Danmarks Statistik, København
- * Εθνική Στατιστική Υπηρεσία της Ελλάδας, Αθήνα
- * Υπουργείο Γεωργίας, Αθήνα

Η παρούσα τριμηνιαία έκδοση, σχετικά με τον όγκο της ζωικής παραγωγής, περιλαμβάνει πέντε μέρη και περιέχει τις πρόσφατες πληροφορίες που αφορούν τις ίδιες στατιστικές σειρές με αυτές που δημοσίευσε η Eurostat μέχρι το 1979 στα ακόλουθα τεύχη: «Μηνιαίες στατιστικές του κρέατος», «Μηνιαίες στατιστικές αυγών» και «Μηνιαίες στατιστικές του γάλακτος».

Τα στοιχεία υποβάλλονται σε συνεχή επεξεργασία και βελτίωση σε συνεργασία με τους αρμόδιους των κρατών μελών στα πλαίσια της ομάδας εργασίας «Στατιστικές των ζωικών προϊόντων» της Επιτροπής Γεωργικών Στατιστικών. Για όλες τις σειρές που δημοσιεύονται, βρίσκονται διαθέσιμα αναδρομικά στοιχεία στην τράπεζα πληροφοριών Cronos της Eurostat, τα οποία μπορούν να διατεθούν σε μορφή πινάκων υπολογιστή (listings) ή σε μαγνητικές ταινίες μετά από σχετική αίτηση. Κατά τον ίδιο τρόπο οι ενημερώσεις των βασικών μηνιαίων σειρών είναι δυνατό να προσφέρονται κάθε μήνα μετά από σχετική αίτηση.

Μορφή του δελτίου

Στα τρία πρώτα μέρη είναι συγκεντρωμένες οι μηνιαίες στατιστικές για το κρέας (σφαγές, ακαθάριστη εγχώρια παραγωγή, εξωτερικό εμπόριο ζώντων ζώων), τα αυγά και τα πουλερικά (επάωση αυγών, παραγωγή και εξωτερικό εμπόριο νεοσσών) και το γάλα (συλλογή γάλακτος, παραγωγή των γαλακτοκομείων, αποθέματα βουτύρου και γάλα σε σκόνη). Οι περισσότερες από αυτές τις στατιστικές διαβιβάζονται στην Eurostat από τα κράτη μέλη σε εφαρμογή οδηγιών ή κανονισμών του Συμβουλίου.

Το τέταρτο μέρος περιέχει τις στατιστικές για το εξωτερικό εμπόριο κρέατος, αυγών και γαλακτοκομικών προϊόντων. Τα βασικά στοιχεία που είναι απαραίτητα για την εκπόνηση αυτών των στατιστικών είναι τα αθροιστικά τριμηνιαία στοιχεία της Nimex. Για τα κύρια προϊόντα (βοδινό, χοιρινό, πρόβειο ή ίππειο κρέας – βούτυρο, γάλα σε σκόνη, αυγά), οι στατιστικές αυτές για το εξωτερικό εμπόριο παρουσιάζονται παράλληλα με τα στοιχεία για την παραγωγή και τα αποθέματα επέμβασης. Ο συνδυασμός αυτών των πληροφοριών καταλήγει στην παρουσίαση απλοποιημένων «ισοζυγίων Eurostat», που δεν αντιστοιχούν απαραίτητα στα ετήσια ισοζύγια που εκπονούν τα κράτη μέλη, αλλά που θα έπρεπε να συμβάλουν σε μια συχνότερη (τριμηνιαία) και ταχύτερη πληροφόρηση (4-5 μήνες μετά τη λήξη του εξεταζόμενου τριμήνου) για τη σχέση μεταξύ προσφοράς και ζήτησης.

Τέλος, το περιεχόμενο του πέμπτου μέρους είναι ποικίλο: ετήσια ισοζύγια, αποτελέσματα ερευνών για το δυναμικό ή τη δομή των εκτροφείων βοοειδών και χοίρων, ετήσιες στατιστικές γάλακτος, δομή των γαλακτοκομείων, δομή και χρήση των εκκολαπτηρίων, σχόλια, προβλέψεις, κλπ.

I – ΜΗΝΙΑΙΕΣ ΣΤΑΤΙΣΤΙΚΕΣ ΤΟΥ ΚΡΕΑΤΟΣ

Πηγές

Το μέρος αυτό περιέχει τα αποτελέσματα που έχουν ανακοινωθεί από τα κράτη μέλη σύμφωνα με τις ακόλουθες διατάξεις:

- βοοειδή: οδηγίες του Συμβουλίου αριθ. 73/132/ΕΟΚ της 15ης Μαΐου 1973 (ΕΕ L 153 της 9.6.1973) και αριθ. 78/53/ΕΟΚ της 19ης Δεκεμβρίου 1978 (ΕΕ L 16 της 20.1.1978) · απόφαση της Επιτροπής αριθ. 73/262/ΕΟΚ της 24ης Ιουλίου 1973 (ΕΕ L 253 της 10.9.1973) ·
- χοίροι: οδηγίες του Συμβουλίου αριθ. 76/630/ΕΟΚ της 20ής Ιουλίου 1976 (ΕΕ L 223 της 16.8.1976) και αριθ. 79/920/ΕΟΚ της 29ης Οκτωβρίου 1979 (ΕΕ L 281 της 10.11.1979) · απόφαση της Επιτροπής αριθ. 76/805/ΕΟΚ της 1ης Οκτωβρίου 1976 (ΕΕ L 285 της 16.10.1976) ·
- πρόβατα και αίγες: οδηγία του Συμβουλίου αριθ. 82/177/ΕΟΚ της 22ας Μαρτίου 1982 (ΕΕ L 81 της 27.3.1982) · απόφαση της Επιτροπής αριθ. 82/958/ΕΟΚ της 22ας Δεκεμβρίου 1982 (ΕΕ L 386 της 31.12.1982) ·
- ιπποειδή: συμφωνίες μεταξύ της Επιτροπής και των κρατών μελών.

ΟΡΙΣΜΟΙ

Καθαρή παραγωγή (σφαγές)

Ζώα που έχουν σφαγεί στο εσωτερικό της χώρας, εγχώριας ή ξένης προέλευσης.

Οι σφαγείσες ποσότητες εκτιμούνται σε βάρος σκελετού. Εννοείται εδώ το βάρος του σφαγέντος ζώου καθαρισμένου, μη υπολογιζομένων ορισμένων μερών, όπως το κεφάλι (με εξαίρεση τα κεφάλια των χοίρων), το δέρμα, ορισμένα μέλη, τα σπλάχνα, τα εντόσθια, κλπ.

Κατά συνέπεια, δεν υπολογίζονται τα βρώσιμα παραπροϊόντα σφαγίων, ενώ τα λίπη που περιλαμβάνονται στο βάρος του σκελετού υπολογίζονται.

Εισαγωγή και εξαγωγή ζώντων ζώων

Ανταλλαγές που αφορούν όλα τα ζώντα ζώα (ζώα σφαγής, ζώα πάχυνσης και ζώα αναπαραγωγής, περιλαμβανομένων και των καθαρόαιμων ζώων).

Για τον υπολογισμό του συνολικού εξωτερικού εμπορίου της Ευρωπαϊκής Κοινότητας, αφαιρούμε από το συνολικό εξωτερικό εμπόριο των χωρών τις διακοινοτικές ανταλλαγές υπολογισμένες με βάση τις εισαγωγές.

Ακαθάριστη εγχώρια παραγωγή

Καθαρή παραγωγή συν ισοζύγιο εξωτερικού εμπορίου (εξαγωγές μείον εισαγωγές) όλων των ζώων του είδους. Στην περίπτωση που το έλλειμμα του ισοζυγίου του εξωτερικού εμπορίου υπερβαίνει τον αριθμό των σφαγών, η ακαθάριστη εγχώρια παραγωγή είναι αρνητική.

ΠΑΡΑΤΗΡΗΣΕΙΣ ΚΑΤΑ ΧΩΡΑ

Ομοσπονδιακή Δημοκρατία της Γερμανίας

Το εξωτερικό εμπόριο της Ομοσπονδιακής Δημοκρατίας της Γερμανίας περιλαμβάνει τις ανταλλαγές με τη Λαϊκή Δημοκρατία της Γερμανίας και το Ανατολικό Βερολίνο.

Βέλγιο και Λουξεμβούργο

Το εξωτερικό εμπόριο της Οικονομικής Ένωσης Βελγίου – Λουξεμβούργου καταλογίζεται ολόκληρο στο Βέλγιο στον υπολογισμό της ακαθάριστης εγχώριας παραγωγής.

Ιρλανδία

Οι μηνιαίες στατιστικές περιλαμβάνουν τα «κατασχεθέντα κρέατα» για το τρέχον έτος.

Δανία

Αντίθετα με τις εθνικές στατιστικές, η κοινοτική στατιστική αποκλείει τα βρώσιμα παραπροϊόντα σφαγίων.

II – ΜΗΝΙΑΙΕΣ ΣΤΑΤΙΣΤΙΚΕΣ ΑΥΓΩΝ ΚΑΙ ΠΟΥΛΕΡΙΚΩΝ

Πηγή

Σ' αυτό το μέρος, η Eurostat παρουσιάζει τις στατιστικές των κρατών μελών σε εφαρμογή του κανονισμού (ΕΟΚ) αριθ. 1868/77 της Επιτροπής της 29ης Ιουλίου 1977, για την εφαρμογή του άρθρου 10 του κανονισμού (ΕΟΚ) αριθ. 2782/75 του Συμβουλίου σχετικά με την παραγωγή και τη θέση στο εμπόριο των αυγών προς επώαση και των νεοσσών πουλερικών (ΕΕ L 209 της 17.8.1977 και ΕΕ L 282 της 1.11.1975).

ΟΡΙΣΜΟΙ

Πεδίο έρευνας: Οι έρευνες πραγματοποιούνται σε μονάδες δυναμικότητας εκκόλαψης 1000 αυγών τουλάχιστον.

Μονάδες: Οι κοινοτικοί πίνακες του παραρτήματος I του κανονισμού (ΕΟΚ) αριθ. 1868/77 προβλέπουν την υποβολή των αποτελεσμάτων σε χιλιάδες. Ορισμένα εθνικά στοιχεία εισάγονται με δεκαδικούς.

Ορισμοί: Οι ορισμοί των κατηγοριών και τύπων αυγών προς επώαση και των νεοσσών μιας ημέρας δημοσιεύονται στον κανονισμό (ΕΟΚ) αριθ. 2782/75 του Συμβουλίου της 29ης Οκτωβρίου 1975.

Εισαγόμενοι νεοσσοί

Περιλαμβάνει το σύνολο των νεοσσών που εισάγονται και των νεοσσών που εκκολάπτονται και δεν εξάγονται.

Αυγά που τίθενται προς επώαση

Περιλαμβάνει όλα τα αυγά (εθνική παραγωγή + εισαγωγή από χώρες της Κοινότητας και τρίτες χώρες) που τίθενται προς επώαση σε εκκολαπτήρια.

Εκκολαπτόμενοι νεοσσοί

Περιλαμβάνει τους νεοσσούς εκκολαπτηρίων, περιλαμβανομένων αυτών που εξάγονται μεταγενέστερα, αλλά δεν περιλαμβάνει αυτούς που εισάγονται από τρίτες χώρες ή χώρες της Κοινότητας.

ΠΑΡΑΤΗΡΗΣΕΙΣ ΚΑΤΑ ΧΩΡΑ

Ομοσπονδιακή Δημοκρατία της Γερμανίας

Δεν περιλαμβάνονται οι περιοχές Αμβούργου, Βρέμης και Βερολίνου.

Γαλλία

Στοιχεία συλλέγονται με έρευνες στα εκκολαπτήρια και ειδική έρευνα στους επιλογείς των πτηνοτροφικών ποικιλιών. Τα στοιχεία αναφέρονται σε περιόδους 4 ή 5 εβδομάδων (Μάρτιος, Ιούνιος, Σεπτέμβριος και Δεκέμβριος).

GR

III – ΜΗΝΙΑΙΕΣ ΣΤΑΤΙΣΤΙΚΕΣ ΓΑΛΑΚΤΟΣ ΚΑΙ ΓΑΛΑΚΤΟΚΟΜΙΚΩΝ ΠΡΟΪΟΝΤΩΝ

Πηγές

Σ' αυτό το μέρος, η Eurostat δημοσιεύει τις στατιστικές που έχουν συλλεγεί και διαβιβαστεί από τις αρμόδιες εθνικές υπηρεσίες των κρατών μελών σε εφαρμογή της οδηγίας του Συμβουλίου της 31ης Ιουλίου 1972 σχετικά με τις στατιστικές έρευνες που πρέπει να πραγματοποιούν τα κράτη μέλη για το γάλα και τα γαλακτοκομικά προϊόντα (72/280/ΕΟΚ, ΕΕ L 179 της 7.8.1972).

ΠΕΔΙΟ ΕΡΕΥΝΑΣ

Οι έρευνες που αφορά η οδηγία αναφέρονται στις επιχειρήσεις ή εγκαταστάσεις που έχουν δραστηριότητα η οποία υπάγεται στην ομάδα 413 «Βιομηχανία γάλακτος» της NACE (Ονοματολογία εξωτερικού εμπορίου), περιλαμβανομένων των αγροτικών συνεταιριστικών οργανισμών στις αγροτικές εκμεταλλεύσεις που έχουν τεχνικές εγκαταστάσεις επεξεργασίας ή μεταποίησης παρόμοιες με αυτές των γαλακτοκομείων, εφόσον διαθέτουν τουλάχιστον 60 γαλακτοφόρες αγελάδες και, κανονικά, επεξεργάζονται ή παραδίδουν απευθείας στην κατανάλωση μια μέση ετήσια ποσότητα τουλάχιστον 180 τόνων γάλακτος στις επιχειρήσεις ή εγκαταστάσεις που συλλέγουν γάλα ή κρέμα για να τα παραδώσουν συνολικά ή μερικά, χωρίς επεξεργασία ή μεταποίηση στα γαλακτοκομεία.

Οι παραδόσεις μεταξύ αυτών των επιχειρήσεων και εγκαταστάσεων μηδενίζονται και έτσι δεν υπολογίζονται διπλά.

ΟΡΙΣΜΟΙ

Για κάθε προϊόν έχουν επιλεγεί οι ορισμοί της απόφασης αριθ. 76/430/ΕΟΚ της Επιτροπής της 29ης Απριλίου 1976 (ΕΕ L 114 της 30.4.1976).

Τα στοιχεία δεν αφορούν παρά μόνο το αγελαδινό γάλα και τα προϊόντα του.

Για τα τυποποιημένα γαλακτοκομικά προϊόντα, αναφέρεται το καθαρό βάρος στο στάδιο της παρασκευής για τους τύπους φρέσκου τυρού και μαλακού τυρού, αναφέρεται το βάρος του εμπορεύματος έτοιμου προς αποστολή και, για τα συσκευασμένα

εμπορεύματα, το βάρος που αναφέρεται στη συσκευασία. Για τους λοιπούς τύπους τυρού, καταρχήν, αναφέρεται το βάρος πριν από την ωρίμανση και τις ενδεχόμενες απώλειες καθαρισμού (βάρος κατά το αλάτισμα).

GR

ΠΑΡΑΤΗΡΗΣΕΙΣ ΚΑΤΑ ΠΙΝΑΚΑ

Οι αριθμοί μεταξύ παρενθέσεων αντιστοιχούν στους κωδικούς που αναφέρονται στο παράρτημα της απόφασης της Επιτροπής αριθ. 78/808/ΕΟΚ της 20ής Σεπτεμβρίου 1978 (ΕΕ L 279 της 4.10.1978).

Συλλογή: Περιλαμβάνονται οι ποσότητες κρέμας που έχουν συλλεγεί εκφρασμένες σε ισοδύναμο γάλακτος.

Συμπυκνωμένο γάλα (21): Περιλαμβάνεται το συμπυκνωμένο γάλα που χρησιμοποιείται για την κατασκευή «σοκολάτας *crumb*» (28).

Γάλα ολόκληρο και σε σκόνη (221 + 222 + 223): Περιλαμβάνονται η κρέμα και το μερικά αποκορυφωμένο γάλα σε σκόνη.

Βούτυρο (23): Περιλαμβάνονται το λιωμένο βούτυρο και το βουτυρέλαιο (232), αλλά όχι από τις Κάτω Χώρες και την Ιρλανδία.

Τυρός (241): Οι καθαροί τυροί από πρόβατα, αίγες και βουβάλους (242, 243, 244) όπως και οι λιωμένοι τυροί και τα παρασκευάσματα με βάση τον τυρό (25) εξαιρούνται.

IV – ΕΞΩΤΕΡΙΚΟ ΕΜΠΟΡΙΟ ΚΑΙ «ΙΣΟΖΥΓΙΑ Eurostat»

«Ισοζύγια Eurostat»

Τα «ισοζύγια Eurostat» για το κρέας παρουσιάζουν τα ακόλουθα αποτελέσματα, εκφρασμένα σε «βάρος σκελετού»:

Ακαθάριστη εγχώρια παραγωγή

– Εξαγωγές ζώντων ζώων (κράτη μέλη: όλες οι εξαγωγές · Ευρώπη των 10: μόνο εξαγωγές προς τρίτες χώρες)

+ Εισαγωγές ζώντων ζώων (κράτη μέλη: όλες οι εισαγωγές · Ευρώπη των 10: μόνο εισαγωγές από τρίτες χώρες)

= Χρησιμοποιήσιμη παραγωγή

+ Εισαγωγές κρέατος (κράτη μέλη: όλες οι εισαγωγές · Ευρώπη των 10: μόνο εισαγωγές από τρίτες χώρες)

– Εξαγωγές κρέατος (κράτη μέλη: όλες οι εξαγωγές · Ευρώπη των 10: μόνο εξαγωγές προς τρίτες χώρες) = Συνολική εσωτερική χρήση.

Ο βαθμός αυτόρκειας είναι η σχέση, εκφρασμένη σε ποσοστά, μεταξύ της ακαθάριστης εγχώριας παραγωγής και της συνολικής εσωτερικής χρήσης.

Τα ισοζύγια για τους άλλους τομείς υπολογίζονται κατά παρόμοιο τρόπο εκτός του βαθμού αυτόρκειας που αποτελεί τότε τη σχέση μεταξύ της χρησιμοποιήσιμης παραγωγής της συνολικής εσωτερικής χρήσης, εκφρασμένη επί τοις εκατό.

Εξωτερικό εμπόριο

Οι εισαγωγές και εξαγωγές των κρατών μελών αφορούν το σύνολο του εξωτερικού εμπορίου τους, δηλαδή το άθροισμα του εμπορίου τους με τα άλλα κράτη μέλη και τις τρίτες χώρες. Τα σύνολα της Ευρώπης, αντίθετα, αφορούν μόνο το εμπόριο των κρατών μελών με τις τρίτες χώρες.

Οι ποσότητες που αναφέρονται στις στατιστικές του εξωτερικού εμπορίου μετατρέπονται σε στατιστική μονάδα των «ισοζυγίων Eurostat» με τη βοήθεια συντελεστών μετατροπής των οποίων ο κατάλογος παρουσιάζεται στη σελίδα XLV.

V – ΙΣΟΖΥΓΙΑ – ΑΠΟΤΕΛΕΣΜΑΤΑ ΕΡΕΥΝΩΝ – ΠΡΟΒΛΕΨΕΙΣ

Το μέρος αυτό αναφέρει τα κυριότερα αποτελέσματα των στατιστικών, των οποίων η περιοδικότητα δεν συμπίπτει με αυτή του παρόντος δελτίου, ή που δημοσιεύονται με μορφή « συνοπτικής ενημέρωσης ». Μεθοδολογικές σημειώσεις αναφέρονται στις λεπτομερείς δημοσιεύσεις της Eurostat ή στην Αγροτική Στατιστική Επετηρίδα.

Σημείωση

Οι τελευταίοι αριθμοί των σειρών σχετικά με τα κράτη μέλη πρέπει να θεωρηθούν ως προσωρινοί. Οι τελευταίοι αριθμοί των κυριότερων σειρών της Ευρώπης των 10 υπολογίζονται από την Eurostat μετά από εκτίμηση των εθνικών αποτελεσμάτων που ελλείπουν.

Όταν, για ένα κράτος μέλος, τα στοιχεία καλύπτονται από το στατιστικό απόρρητο (S), τα κοινοτικά σύνολα είναι μερικά.

Contents

	Page
Abbreviations and sources	XXII
Foreword	XXIII
Methodological notes	XXIV



I: Monthly statistics on meat

Gross indigenous production	2
Net production (slaughterings)	14
External trade in live animals	34

II: Monthly statistics on eggs and poultry

Chicks placed	48
Eggs incubated and chicks hatched	55
External trade in chicks	64

III: Monthly statistics on milk and milk products

Collection of cow's milk	70
Milk products obtained	72
Stocks of milk powder and butter	80

IV: Supply balance-sheets – Survey results – Forecasts	83
---	-----------

Signs and abbreviations

EN

Nil or not applicable	-
Data less than half the unit used	0
No data available	:
Statistical confidentiality	S
Total of the member countries of the EC	EUR 10
Estimate made by Eurostat	*

Sources

- * Bundesministerium für Ernährung, Landwirtschaft und Forsten, Bonn
- * Ministère de l'Agriculture, Service Central des Enquêtes et Études statistiques, Paris
- * Istituto centrale di statistica, Roma
- * Centraal Bureau voor de Statistiek, Den Haag
- * Institut National de Statistique, Bruxelles
- * Ministère de l'Agriculture et de la Viticulture, Luxembourg
- * Ministry of Agriculture, Fisheries and Food, London
- * Central Statistics Office, Dublin
- * Danmarks Statistik, København
- * Εθνική Στατιστική Υπηρεσία της Ελλάδας, Αθήνα
- * Υπουργείο Γεωργίας, Αθήνα

This quarterly bulletin on the volume of animal production comprises five parts and contains the latest data on the same statistical series as those published by Eurostat up to 1979 in the following volumes: 'Monthly statistics on meat', 'Monthly statistics on eggs' and 'Monthly statistics on milk'.

The data are compiled and constantly improved in cooperation with national officials as part of the work of the Agricultural Statistics Committee's Working Party on Animal Products Statistics. For all the series published retrospective data are available in Eurostat's Cronos data bank and can be supplied on request in the form of print-outs or magnetic tapes; similarly, recent updatings of the basic monthly series can be sent each month on request.

Layout of the bulletin

The first three parts contain the monthly statistics on meat (slaughterings, gross indigenous production, external trade in live animals), eggs and poultry (incubation of eggs, chicks hatched and external trade in chicks) and milk (collection of milk, dairies' production, stocks of butter and milk powder). Most of these statistics are forwarded to Eurostat by the Member States in accordance with Council directives or regulations.

Part 4 contains external trade statistics on meat, eggs and milk products; the basic data required for the compilation of these statistics are the Nimex cumulative quarterly data. For the main products (beef and veal, pigmeat, sheepmeat, horsemeat – butter – milk powder – eggs), these external trade statistics are shown alongside the data on production and intervention stocks; this combination leads to the presentation of simplified 'Eurostat balance-sheets', which do not necessarily tally with the annual supply balance-sheets compiled by the Member States, but which should help to provide more frequent (quarterly) and more rapid (four to five months after the end of the quarter under review) information on the balance between supply and demand.

Finally, the content of Part 5 varies, and comprises annual supply balance-sheets, results of surveys on the numbers or the structure of cattle and pig herds, annual milk statistics, structure of dairies, structure and use of hatcheries, comments and forecasts, etc.

Methodological notes

EN

I – MONTHLY STATISTICS ON MEAT

Sources

This part contains the results forwarded by the Member States according to the following decisions:

- cattle: Council Directives No 73/132/EEC of 15 May 1973 (OJ L 153 of 9.6.1973) and No 78/53/EEC of 19 December 1978 (OJ L 16 of 20.1.1978); Commission Decision No 73/262/EEC of 24 July 1973 (OJ L 253 of 10.9.1973);
- pigs: Council Directives No 76/630/EEC of 20 July 1976 (OJ L 223 of 16.8.1976) and 79/920/EEC of 29 October 1979 (OJ L 281 of 10.11.1979); Commission Decision No 76/805/EEC of 1 October 1976 (OJ L 285 of 16.10.1976);
- sheep and goats: Council Directive No 82/177/EEC of 22 March 1982 (OJ L 81 of 27.3.1982); Commission Decision No 82/958/EEC of 22 December 1982 (OJ L 386 of 31.12.1982);
- equidae: agreements between the Commission and Member States.

DEFINITIONS

Net production (slaughterings)

Animals slaughtered within the country, whether of indigenous or foreign origin.

The quantities slaughtered are estimated in terms of carcass weight, i.e. the weight of the slaughtered and skinned animal, minus certain parts such as the head (except for pigs' heads), the hide, some of the limbs, the viscera, the intestines, etc.

Consequently, edible offal is not included, whereas fats forming part of the carcass weight are.

Imports and exports of live animals

Imports and exports of all live animals (animals for slaughter, animals for fattening and breeding animals, including pure-bred animals).

To calculate the total external trade of the EC, intra-EC trade calculated on the basis of imports is deducted from the total of the various countries' external trade.

Gross indigenous production

Net production plus external trade balance (exports minus imports) of all animals of the species. When a negative external trade balance exceeds the number of slaughterings, the gross indigenous production is negative.

REMARKS BY COUNTRY

FR of Germany

The external trade of the Federal Republic of Germany includes trade with the German Democratic Republic and East Berlin.

Belgium and Luxembourg

The external trade of the BLEU is attributed entirely to Belgium in the calculation of gross indigenous production.

Ireland

The monthly statistics include meat 'impounded' for the current year.

Denmark

Unlike the national statistics, the Community statistics do not include edible offal.

II – MONTHLY STATISTICS ON EGGS AND POULTRY

Source

In this part Eurostat is presenting all the statistics forwarded by Member States under Council Regulation (EEC) No 1868/77 of the Commission of 29 July 1977,

implementing Article 10 of Council Regulation (EEC) No 2782/75 on the production and marketing of eggs for hatching and of farmyard poultry chicks (OJ L 209 of 17.8.1977 and L 282 of 1.11.1975).

DEFINITIONS

Field of survey: The survey covers hatcheries with a capacity of 1000 or more eggs placed in incubation.
Units: The Community tables in Annex I of Regulation (EEC) No 1868/77 ask for figures to be given in thousands. Some national figures have been entered with decimals.

Definitions: Definitions of the categories and types of eggs for hatching and day-old chicks were published in Council Regulation (EEC) No 2782/75 of 29 October 1975.

Chicks placed

Covers all imported chicks and non-exported chicks hatched.

Eggs placed in incubation

Covers all eggs (domestic production plus eggs imported from Community countries and third countries) placed in incubation in hatcheries.

Chicks hatched

All chicks hatched in the hatchery, including those subsequently exported to third or Community countries, but excluding chicks imported as such from third or Community countries.

REMARKS BY COUNTRY

Federal Republic of Germany

Excluding Hamburg, Bremen and Berlin.

France

Data have been obtained from surveys of hatcheries and from a special survey covering poultry breed selectors. Figures refer to 4 or 5-week periods (March, June, September and December).

III – MONTHLY STATISTICS ON MILK AND MILK PRODUCTS

Sources

In this part Eurostat publishes the statistics collected and transmitted by the competent authorities in the Member States in pursuance of the Council Directive of 31 July 1972 on the statistical surveys to be made by Member States on milk and milk products (72/280/EEC, OJ L 179 of 7.8.1972).

EN

FIELD OF OBSERVATION

The surveys to be carried out under the terms of the Directive relate to the following: undertakings or establishments whose activities fall within Group 413 'Milk industry' of the NACE, including agricultural cooperatives; farms having technical processing equipment like that of dairies and a stock of 60 dairy cows or more and which normally treat or deliver directly for consumption an average of at least 180 tonnes of milk per year; undertakings or establishments which collect milk or cream in order to transfer them in whole or in part without any processing by dairies.

Quantities delivered from one such undertaking or establishment to another are discounted, and there is thus no duplication of results.

DEFINITIONS

The definition adopted for each product is that laid down in Decision No 76/430/EEC of the Commission of 29 April 1976 (OJ L 114 of 30.4.1976).

The data relate solely to cows' milk and cows' milk products.

For milk products put up in packings, the weight given is the net weight at the production stage; for fresh and soft cheeses, it is the weight of the product ready for dispatch and in the case of packaged products it is the weight marked on the packing. For other types of cheese the weight given is generally the weight of the cheese in the immature state before any losses due to ripening (weight recorded at the time of salting).

NOTES ON INDIVIDUAL TABLES

The figures between brackets correspond with the code numbers listed in the Annex to the Commission Decision No 78/808/EEC of 20 September 1978 (OJ L 279 of 4.10.1978).

Milk collection: Cream collection included (quantities of cream being expressed in terms of milk equivalent). Concentrated milk (21): Concentrated milk used in the production of 'Chocolate crumb' (28) included. Whole-milk powder (221 + 222 + 223): Cream and partly-skimmed milk in powder form included. Butter (23): Rendered butter and butteroil (232) included but not in the Netherlands and Ireland. Cheese (241): This item does not include pure cheeses made from ewes' goats' and buffalo (242, 243, 244), milk or processed cheese and cheese-based products (25).

IV – EXTERNAL TRADE AND 'EUROSTAT BALANCE-SHEETS'

'Eurostat balance-sheets'

The 'Eurostat balance-sheets' for meat contain the following results, expressed in 'carcass weight':

Gross indigenous production
 – Exports of live animals (Member States: all exports; EUR 10: only exports to third countries)
 + Imports of live animals (Member States: all imports; EUR 10: only imports from third countries)
 = Usable production
 + Imports of meat (Member States: all imports; EUR 10: only imports from third countries)
 – Exports of meat (Member States: all exports; EUR 10: only exports to third countries)
 = Total domestic uses

The degree of self-sufficiency is the relation expressed in %, between the gross indigenous production and the total domestic uses.

The balance-sheets for the other sectors are calculated similarly, with the exception of the degree of self-sufficiency which represents the relation, in %,

between the usable production and the total domestic uses.

External trade

The imports and exports of the Member States concern the total external trade of the country, i.e. the sum of their trade with the other Member States and third countries. The EUR 10, however, only cover the Member States' trade with third countries.

The quantities appearing in the external trade statistics are converted into the statistical unit of the 'Eurostat balance-sheets' by using the conversion factors listed on page XLV.

V – SUPPLY BALANCE-SHEETS – SURVEY RESULTS – FORECASTS

This part contains the main results of surveys whose periodicity does not coincide with that of the present publication or which are published as 'Rapid Information'.

Methodological notes on these statistics are to be found in the detailed Eurostat publications or otherwise in the Yearbook of Agricultural Statistics.

Note

The last figure of series concerning Member States is to be regarded as provisional.

The last figure of the main EUR 10 series is calculated by Eurostat, following estimation of the missing national results.

Where certain information is confidential (S) for a particular Member State, the EUR 10 total is only partial.

Table des matières

	Page
Abréviations et sources	XXVIII
Avant-propos	XXIX
Notes méthodologiques	XXX



I: Statistiques mensuelles de la viande

Production indigène brute	2
Production nette (abattages)	14
Commerce extérieur d'animaux vivants	34

II: Statistiques mensuelles des œufs et volaille

Poussins mis en place	48
Œufs mis en incubation et poussins éclos	55
Commerce extérieur de poussins	64

III: Statistiques mensuelles du lait et des produits laitiers

Collecte de lait de vache	70
Produits laitiers obtenus	72
Stocks de lait en poudre et de beurre	80

IV: Bilans d'approvisionnement – Résultats d'enquêtes – Prévisions 83

Signes et abréviations

Néant ou non calculé pour des raisons logiques
Donnée inférieure à la moitié de l'unité utilisée
Donnée non disponible
Secret statistique
Ensemble des pays membres des CE
Estimation de l'Eurostat

—
0
:
S
EUR 10
*

Sources

- * Bundesministerium für Ernährung, Landwirtschaft und Forsten, Bonn
- * Ministère de l'Agriculture, Service Central des Enquêtes et Études statistiques, Paris
- * Istituto centrale di statistica, Roma
- * Centraal Bureau voor de Statistiek, Den Haag
- * Institut National de Statistique, Bruxelles
- * Ministère de l'Agriculture et de la Viticulture, Luxembourg
- * Ministry of Agriculture, Fisheries and Food, London
- * Central Statistics Office, Dublin
- * Danmarks Statistik, København
- * Εθνική Στατιστική Υπηρεσία της Ελλάδας, Αθήνα
- * Υπουργείο Γεωργίας, Αθήνα

Avant-propos

Ce bulletin trimestriel, relatif à la production animale en volume, comporte cinq parties et contient les informations récentes concernant les mêmes séries statistiques que celles publiées par l'Eurostat jusqu'en 1979 dans les cahiers suivants: «Statistiques mensuelles de la Viande», «Statistiques mensuelles des Œufs» et «Statistiques mensuelles du Lait». Les données sont élaborées et constamment améliorées en collaboration avec les responsables des États membres dans le cadre du groupe de travail «Statistique des Produits animaux» du Comité de Statistiques agricoles. Pour toutes les séries publiées, des données historiques sont disponibles dans la banque Cronos de l'Eurostat et peuvent être fournies sur demande sous forme de listings ou de bandes magnétiques; de même, les mises à jour récentes des séries mensuelles de base peuvent être envoyées chaque mois sur demande.

FR

Plan du Bulletin

Dans les trois premières parties sont rassemblées les statistiques mensuelles sur la viande (abattages, production indigène brute, commerce extérieur d'animaux vivants), sur les œufs et volaille (incubation d'œufs, production et commerce extérieur de poussins) et sur le lait (collecte de lait, production des laiteries, stocks de beurre et de poudre). La plupart de ces statistiques sont transmises à l'Eurostat par les États membres en application de directives ou règlements du Conseil.

La quatrième partie contient des statistiques sur le commerce extérieur de viande, d'œufs et de produits laitiers; les données de base nécessaires à l'élaboration de ces statistiques sont les données trimestrielles cumulées de la Nimexe. Pour les produits principaux (viandes bovine, porcine, ovine, équine – beurre – lait en poudre, œufs), ces statistiques sur le commerce extérieur sont mises en parallèle avec les données sur la production et les stocks d'intervention; cette combinaison d'informations aboutit à la présentation de «bilans Eurostat» simplifiés, qui ne correspondent pas nécessairement aux bilans annuels d'approvisionnement établis par les États membres, mais qui devraient contribuer à une information plus fréquente (trimestrielle) et plus rapide (4 à 5 mois après la fin du trimestre considéré) sur l'équilibre entre l'offre et la demande.

Enfin, le contenu de la cinquième partie est variable: bilans annuels d'approvisionnement, résultats d'enquêtes sur les effectifs ou sur la structure des élevages bovins et porcins, statistiques annuelles du lait, structure des laiteries, structure et utilisation des couvoirs, commentaires et prévisions, etc.

I – STATISTIQUES MENSUELLES DE LA VIANDE

FR

Sources

Cette partie contient les résultats communiqués par les États membres en vertu des dispositions suivantes:

- bovins: directives du Conseil n° 73/132/CEE du 15 mai 1973 (JO n° L 153 du 9.6.1973) et n° 78/53/CEE du 19 décembre 1978 (JO n° L 16 du 20.1.1978); décision de la Commission n° 73/262/CEE du 24 juillet 1973 (JO n° L 253 du 10.9.1973);
- porcins: directives du Conseil n° 76/630/CEE du 20 juillet 1976 (JO n° L 223 du 16.8.1976) et n° 79/920/CEE du 29 octobre 1979 (JO n° L 281 du 10.11.1979); décision de la Commission n° 76/805/CEE du 1^{er} octobre 1976 (JO n° L 285 du 16.10.1976);
- ovins et caprins: directive du Conseil n° 82/177/CEE du 22 mars 1982 (JO n° L 81 du 27.3.1982); décision de la Commission n° 82/958/CEE du 22 décembre 1982 (CEE L 386 du 31.12.82);
- équidés: accords entre Commission et États membres.

DÉFINITIONS

Production nette (abattages)

Animaux abattus à l'intérieur du pays, qu'ils soient d'origine indigène ou étrangère.

Les quantités abattues sont estimées, en poids en carcasse. On entend par là le poids de l'animal abattu et dépouillé, déduction faite de certaines parties, telles que la tête (à l'exception des têtes de porcs), la peau, une partie des membres, les viscères, les intestins, etc.

Par conséquent, on ne tient pas compte des abats comestibles, tandis que les graisses comprises dans le poids en carcasse sont incluses.

Importation et exportation d'animaux vivants

Échanges concernant tous les animaux vivants (animaux de boucherie, animaux à l'engrais et animaux d'élevage, y compris les animaux de race pure).

Pour le calcul du commerce extérieur total de la CE, on déduit du total du commerce extérieur des pays, les échanges intra CE calculés sur la base des importations.

Production indigène brute

Production nette augmentée du solde du commerce extérieur (exportations moins importations) de tous les animaux de l'espèce. Dans le cas où le déficit du commerce extérieur excède les abattages, la production indigène brute est négative.

REMARQUES PAR PAYS

RF d'Allemagne

Le commerce extérieur de la république fédérale d'Allemagne comprend les échanges avec la République démocratique allemande et Berlin-Est.

Belgique et Luxembourg

Le commerce extérieur de l'UEBL est entièrement imputé à la Belgique dans le calcul de la production indigène brute.

Irlande

Les statistiques mensuelles comprennent les viandes «saisies» pour l'année en cours.

Danemark

Contrairement aux statistiques nationales, la statistique communautaire exclut les abats comestibles.

Source

Dans cette partie, l'Eurostat présente les statistiques transmises par les États membres en application du règlement (CEE) n° 1868/77 de la Commission du 29 juillet 1977, portant application de l'article 10 du règlement (CEE) n° 2782/75 du Conseil concernant la production et la commercialisation des œufs à couvrir et des poussins de volailles de basse-cour (JO n° L 209 du 17.8.1977 et L n° 282 du 1.11.1975).

DÉFINITIONS

Champ d'enquête: Les enquêtes sont réalisées auprès des couvoirs ayant une capacité d'incubation de 1000 œufs et plus.

Unités: Les tableaux communautaires de l'annexe I du règlement (CEE) n° 1868/77 prévoient la fourniture des résultats en 1000 pièces. Certaines données nationales sont introduites avec des décimales.

Définitions: Les définitions des catégories et types d'œufs à couvrir et des poussins d'un jour sont publiées dans le règlement (CEE) n° 2782/75 du Conseil du 29 octobre 1975.

Poussins mis en place

Comprend l'ensemble des poussins importés et des poussins éclos non exportés.

Œufs mis en incubation

Comprend tous les œufs (production nationale + importation des pays de la Communauté et des pays tiers) mis en incubation dans les couvoirs.

Poussins éclos

Comprend tous les poussins éclos dans le couvoir, y compris ceux exportés ultérieurement, mais non compris ceux importés de pays tiers ou des pays de la Communauté.

RF d'Allemagne

Non compris le territoire de Hambourg, de Brême et de Berlin.

France

Les données sont relevées par des enquêtes auprès des accoueurs et une enquête spéciale auprès des sélectionneurs de souches avicoles. Les données portent sur des périodes de 4 ou 5 semaines (mars, juin, septembre et décembre).



Sources

Dans cette partie, l'Eurostat publie les statistiques relevées et transmises par les services compétents des États membres en application de la «directive du Conseil du 31 juillet 1972 portant sur les enquêtes statistiques à effectuer par les États membres concernant le lait et les produits laitiers» (72/280/CEE, JO n° L 179 du 7.8.1972).

CHAMP D'ENQUÊTE

Les enquêtes visées par la directive portent sur les entreprises ou établissements ayant une activité relevant du groupe 413 «Industrie du lait» de la NACE, y compris les organismes coopératifs agricoles; sur les exploitations agricoles ayant des installations techniques de traitement ou de transformation comparables à celles des laiteries, pour autant qu'elles soient détentrices de 60 vaches laitières ou plus et, de façon normale, traitent ou livrent directement à la consommation une quantité annuelle moyenne d'au moins 180 t de lait; sur les entreprises ou établissements qui collectent du lait ou de la crème pour les céder, entièrement ou en partie, sans traitement ni transformation aux laiteries.

Les livraisons entre ces entreprises et établissements sont éliminées et ne sont donc pas comptées en double.

DÉFINITIONS

Pour chaque produit on a retenu les définitions de la décision n° 76/430/CEE de la Commission, du 29 avril 1976 (JO n° L 114 du 30.4.1976).

Les données ne concernent que le lait de vache et ses produits.

Pour les produits laitiers conditionnés, on indique le poids net au stade de la fabrication; pour les types de fromage frais et à pâte molle, on indique le poids de la marchandise prête à être expédiée et, pour la marchandise emballée, le poids figurant sur l'emballage. Pour les autres types de fromage, en principe, on indique le «poids vert» avant les pertes éventuelles d'affinage (poids relevé au moment de la salaison).

FR

REMARQUES PAR TABLEAU

Les chiffres entre parenthèses correspondent aux codes repris dans l'annexe à la décision de la Commission n° 78/808/CEE du 20 septembre 1978 (Journal officiel n° L 279 du 4.10.1978).

Collecte: y compris les quantités collectées de crème exprimées en équivalent lait.

Lait concentré (21): y compris le lait concentré utilisé pour la fabrication de «Chocolate crumb» (28).

Lait entier en poudre (221 + 222 + 223): y compris la crème et le lait partiellement écrémé en poudre.

Beurre (23): y compris beurre fondu et butteroil (232), sauf pour les Pays-Bas et l'Irlande.

Fromage (241): les fromages purs de brebis, de chèvre et de bufflonne (242, 243, 244), ainsi que le fromage fondu et les préparations à base de fromage (25) sont exclus.

IV – COMMERCE EXTÉRIEUR ET «BILANS EUROSTAT»

«Bilans Eurostat»

Les «bilans Eurostat» pour la viande présentent les résultats suivants, exprimés en «poids carcasse»:

Production indigène brute

– Exportations d'animaux vivants (États membres: toutes exportations; EUR 10: uniquement exportations vers pays tiers)

+ Importations d'animaux vivants (États membres: toutes importations; EUR 10: uniquement importations de pays tiers)

= Production utilisable

+ Importations de viande (États membres: toutes importations; EUR 10: uniquement importations de pays tiers)

– Exportations de viande (États membres: toutes exportations; EUR 10: uniquement exportations vers pays tiers)

= Utilisation intérieure totale.

Le degré d'auto-provisionnement est le rapport, exprimé en pourcentage, entre la production indigène brute et l'utilisation intérieure totale.

Les bilans pour les autres secteurs sont calculés de manière similaire, à l'exception du degré d'auto-provisionnement qui constitue alors le rapport entre la production utilisable et l'utilisation intérieure totale, exprimée en pourcentage.

Commerce extérieur

Les importations et exportations des États membres concernent la totalité du commerce extérieur de ceux-ci, c'est-à-dire la somme de leur commerce avec les autres États membres et les pays tiers. Les totaux EUR 10, par contre, ne concernent que le commerce des États membres avec les pays tiers.

Les quantités figurant dans les statistiques du commerce extérieur sont converties dans l'unité statistique des «bilans Eurostat» à l'aide de coefficients de conversion dont la liste figure en page XLV.

V – BILANS D'APPROVISIONNEMENT – RÉSULTATS D'ENQUÊTES – PRÉVISIONS

Cette partie reprend les principaux résultats de statistiques, dont la périodicité ne concorde pas avec celle du présent bulletin ou qui sont publiées sous forme de «Notes rapides».

Des notes méthodologiques sont reprises dans les publications détaillées de l'Eurostat, ou, à défaut, dans l'Annuaire de Statistique agricole.

Avertissement

La dernière valeur des séries relatives aux États membres doit être considérée comme provisoire.

La dernière valeur des principales séries EUR 10 est calculée par l'Eurostat après estimation des résultats nationaux manquants.

Lorsque, pour un État membre, les données sont couvertes par le secret statistique (S), les totaux communautaires sont partiels.

Indice

	Pagina
Abbreviazioni e fonti	XXXIV
Premessa	XXXV
Nota metodologic	XXXVI

I: Statistiche mensili della carne

Produzione indigena lorda	2
Produzione netta (macellazioni)	14
Commercio estero di animali vivi	34

II: Statistiche mensili delle uova e del pollame

Immissione di pulcini	48
Uova messe in incubazione e pulcini nati	55
Commercio estero di pulcini	64

III: Statistiche mensili del latte e dei prodotti lattiero-caseari

Latte di vacca raccolto	70
Prodotti lattiero-caseari ottenuti	72
Scorte di latte in polvere e di burro	80

IV: Bilanci d'approvvigionamento – Risultati d'indagini – Previsioni	83
--	----



Segni e abbreviazioni

Nulla o non calcolato per ragioni di logica	—
Dato inferiore alla metà dell'unità indicata	0
Dato non disponibile	:
Segreto statistico	S
Insieme dei paesi membri delle CE	EUR 10
Stima dell'Eurostat	*

Fonti

- * Bundesministerium für Ernährung, Landwirtschaft und Forsten, Bonn
- * Ministère de l'Agriculture, Service Central des Enquêtes et Études statistiques, Paris
- * Istituto centrale di statistica, Roma
- * Centraal Bureau voor de Statistiek, Den Haag
- * Institut National de Statistique, Bruxelles
- * Ministère de l'Agriculture et de la Viticulture, Luxembourg
- * Ministry of Agriculture, Fisheries and Food, London
- * Central Statistics Office, Dublin
- * Danmarks Statistik, København
- * Εθνική Στατιστική Υπηρεσία της Ελλάδας, Αθήνα
- * Υπουργείο Γεωργίας, Αθήνα

Premessa

Il presente bollettino trimestrale, relativo alle produzioni zootecniche in volume, si compone di cinque parti e contiene gli ultimi dati riguardanti le serie statistiche che, fino al 1979, sono state pubblicate dall'Eurostat nei fascicoli seguenti: «Statistiche mensili della carne», «Statistiche mensili delle uova» e «Statistiche mensili del latte». I dati vengono elaborati e costantemente migliorati in collaborazione con i responsabili degli Stati membri nell'ambito del gruppo di lavoro «Statistica dei prodotti animali» del Comitato di statistica agraria. Per tutte le serie pubblicate sono disponibili, nella banca di dati Cronos dell'Eurostat, dati storici che possono essere forniti, dietro richiesta, su elenchi o su nastro magnetico. Inoltre, sempre su richiesta, è possibile ricevere mensilmente gli ultimi aggiornamenti delle serie mensili di base.

Articolazione del bollettino

Nelle prime tre parti sono raccolte le statistiche mensili sulla carne (macellazioni, produzione interna lorda, commercio estero di animali vivi), sulle uova e sul pollame (uova messe in incubazione, produzione e commercio estero di pulcini) e sul latte (latte raccolto, produzione, scorte di burro e di latte in polvere). La maggior parte di tali statistiche viene trasmessa all'Eurostat dagli Stati membri, in applicazione di alcune direttive o regolamenti del Consiglio. La quarta parte contiene una serie di statistiche sul commercio estero di carne, uova e prodotti lattiero-caseari, per la cui elaborazione ci si avvale, come base, dei dati trimestrali cumulati della Nimexe. Per i prodotti più importanti (carni bovine, suine, ovine, equine, burro, latte in polvere, uova) le statistiche sul commercio estero vengono messe a raffronto con i dati sulla produzione e sulle scorte d'intervento: da una tale combinazione d'informazioni prendono forma i «Bilanci Eurostat» semplificati, che non corrispondono necessariamente ai bilanci annuali d'approvvigionamento elaborati dagli Stati membri, ma che sono intesi a fornire un'informazione più frequente (intervalli trimestrali) e più rapida (4-5 mesi dopo la fine del trimestre considerato) sull'equilibrio tra la domanda e l'offerta.

Infine, il contenuto della quinta parte può variare di volta in volta: bilanci annuali d'approvvigionamento, risultati delle indagini sulla consistenza o sulla struttura degli allevamenti di bovini e di suini, statistiche annuali del latte, struttura delle aziende lattiero-casearie, struttura e utilizzazione dei centri di incubazione, osservazioni e previsioni, ecc.

Nota metodologica

I – STATISTICHE MENSILI DELLA CARNE

Fonti

Tale parte contiene i risultati comunicati dagli Stati membri in virtù delle seguenti disposizioni:

- Bovini: direttive del Consiglio n. 73/132/CEE del 15 maggio 1973 (GU n. L 153 del 9.6.1973) e n. 78/53/CEE del 19 dicembre 1978 (GU n. L 16 del 20.1.1978); decisione della Commissione n. 73/262/CEE del 24 luglio 1973 (GU n. L 253 del 10.9.1973).
- Suini: direttive del Consiglio n. 76/630/CEE del 20 luglio 1976 (GU n. L 223 del 16.8.1976) e 79/920/CEE del 29 ottobre 1979 (GU n. L 281 del 10.11.1979); decisione della Commissione n. 76/805/CEE del 1° ottobre 1976 (GU n. L 285 del 16.10.1976).
- Ovini e caprini: direttive del Consiglio n. 82/177/CEE del 22 marzo 1982 (GU n. L 81 del 27.3.1982); decisione della Commissione n. 82/958/CEE del 31 dicembre 1982 (GU n. L 386 del 31.12.1982).
- Equini: accordi tra Commissione e Stati membri.

DEFINIZIONI

Produzione netta (macellazioni)

Numero e quantità dei capi macellati all'interno di un paese, di origine interna o estera.

Le quantità macellate sono valutate in peso morto, vale a dire in peso dell'animale macellato e scuoiato, tolte talune parti come la testa (tranne che per i suini), la pelle, una parte degli arti, le viscere, gli intestini, ecc. Di conseguenza, non si tiene conto delle frattaglie commestibili, mentre è incluso il grasso compreso nel peso morto.

Importazioni ed esportazioni di animali vivi

Scambi riguardanti tutti gli animali vivi (da macello, da ingrasso e da allevamento, compresi i capi di razza pura).

Per il calcolo del commercio estero totale della CE si

sottraggono, dal totale del commercio estero dei vari paesi, gli scambi intracomunitari calcolati in base alla cifra delle importazioni.

Produzione interna lorda

Produzione netta aumentata del saldo del commercio estero (esportazioni meno importazioni) per tutti gli animali della specie. Nel caso in cui il deficit del commercio estero è superiore alle macellazioni, la produzione interna lorda è conseguentemente negativa.

OSSERVAZIONI PER PAESE

RF di Germania

Il commercio estero della Repubblica federale di Germania comprende gli scambi con la Repubblica democratica tedesca e Berlino-Est.

Belgio e Lussemburgo

Nel calcolo della produzione interna lorda il commercio estero dell'UEBL è attribuito interamente al Belgio.

Irlanda

Le statistiche mensili comprendono le carni «sequestrate» per l'anno in corso.

Danimarca

Contrariamente alle statistiche nazionali, la statistica comunitaria esclude le frattaglie commestibili.

Fonte

Eurostat presenta, in tale parte, i dati statistici trasmessi dagli Stati membri in applicazione del regolamento (CEE) n. 1868/77 della Commissione, del 29 luglio 1977, recante applicazione del regolamento (CEE) n. 2782/75 del Consiglio relativo alla produzione e alla commercializzazione di uova da cova e pulcini di volatili da cortile. (GU n. L 209 del 17.8.1977 e L 282 dell'1.11.1975).

DEFINIZIONI

Campo d'indagine: Le indagini sono effettuate presso centri d'incubazione della capacità di 1000 e più uova messe in incubazione.

Unità: Le tabelle comunitarie dell'allegato I del regolamento CEE 1868/77 prevedono che i risultati vengano forniti in migliaia. Certi dati nazionali sono riportati con cifre decimali.

Definizioni: Le definizioni delle categorie e dei tipi di uova da cova e dei pulcini di un giorno sono pubblicate nel regolamento CEE 2782/75 del Consiglio del 29 ottobre 1975.

Immissioni di pulcini

Comprende tutti i pulcini importati e i pulcini nati non esportati.

Uova messe in incubazione

Comprende tutte le uova (produzione nazionale + uova importate dai paesi della Comunità e dai paesi terzi) immesse nelle incubatrici.

Pulcini nati

Tutti i pulcini nati nei centri d'incubazione, ivi compresi quelli ulteriormente esportati, ma senza tener conto di quelli importati dai paesi terzi o dai paesi della Comunità.

Repubblica federale tedesca

Esclusi i territori di Amburgo, di Brema e di Berlino.

Francia

I dati sono rilevati mediante indagini condotte presso i centri d'incubazione e un'indagine speciale presso i selezionatori delle razze avicole, i dati si riferiscono a periodi di 4-5 settimane (marzo, giugno, settembre e dicembre).



III – STATISTICHE MENSILI DEL LATTE E DEI PRODOTTI LATTIERO-CASEARI

Fonti

In tale parte l'Eurostat pubblica le statistiche rilevate e trasmesse dai servizi nazionali competenti degli Stati membri in applicazione della «direttiva del Consiglio del 31 luglio 1972 relativa alle indagini statistiche sul latte e sui prodotti lattiero-caseari da eseguirsi a cura degli Stati membri» (72/280/CEE, GU n. L 179 del 7.8.1972).

CAMPO D'INDAGINE

Le indagini contemplate dalla direttiva sono inerenti alle imprese o stabilimenti svolgenti un'attività che rientra nel gruppo 413 «Industria casearia» della NACE, comprese le cooperative agricole; alle aziende i cui impianti tecnici di lavorazione o di trasformazione siano paragonabili a quelli dei caseifici, purché siano in possesso di 60 vacche da latte o più e lavorino o consegnino, di norma direttamente al consumo, una quantità annua media di un minimo di 180 t di latte; alle imprese o agli stabilimenti che raccolgano latte o crema per cederli, interamente o in parte, senza averli lavorati né trasformati, alle latterie e/o caseifici. Gli scambi fra tali imprese e stabilimenti sono eliminati e non vengono quindi doppiamente conteggiati.

DEFINIZIONI

Per ogni prodotto si sono adottate definizioni della decisione 76/430/CEE della Commissione del 29 aprile 1976 (GU n. L 114 del 30.4.1976).

I dati si riferiscono al latte di vacca e ai suoi prodotti.

Per i prodotti lattiero-caseari confezionati si indica il peso netto alla produzione; per i tipi di formaggio fresco e a pasta molle, si indica il peso della merce pronta per l'invio e, per la merce imballata, il peso che figura sull'imballaggio. Per gli altri tipi di formaggio, si indica in genere il «peso all'origine» che precede le perdite eventuali relative alla stagionatura (peso rilevato al momento della salatura).

OSSERVAZIONI PER TABELLA

Le cifre in parentesi corrispondono ai codici contenuti nell'allegato alla decisione della Commissione n. 78/808/CEE del 20 settembre 1978 (GU n. L 279 del 4.10.1978).

Dono compresi i quantitativi di crema trasformati in equivalente-latte.

Latte concentrato (21): Questa voce comprende il latte concentrato utilizzato per la fabbricazione del «Chocolate crumb» (28).

Latte intero in polvere (221 + 222 + 223): Questa voce comprende la crema e il latte parzialmente scremato in polvere.

Burro (23): Questa voce comprende il burro fuso e il burro anidro (butteroil) (232), esclusi i Paesi Bassi e l'Irlanda.

Formaggio (241): Sono esclusi i formaggi puri di pecora, di capra e di bufala (242, 243, 244) nonché il formaggio fuso ed i preparati a base di formaggio (25).

IV – COMMERCIO ESTERO, E «BILANCI EUROSTAT»

«Bilanci Eurostat»

I «bilanci Eurostat» per la carne presentano i seguenti risultati, espressi in «peso morto»:

Produzione interna lorda

- Esportazioni di animali vivi (Stati membri: esportazioni totali; EUR 10: unicamente esportazioni verso i paesi terzi)
- + Importazioni di animali vivi (Stati membri: importazioni totali; EUR 10: unicamente importazioni da paesi terzi)
- = Produzione utilizzabile
- + Importazioni di carne (Stati membri: importazioni totali; EUR 10: unicamente importazioni da paesi terzi)
- Esportazioni di carne (Stati membri: esportazioni

totali; EUR 10: unicamente esportazioni verso i paesi terzi)

= Utilizzazione interna totale

Il grado di autoapprovvigionamento è rappresentato dal rapporto, espresso in percentuale, tra la produzione interna lorda e l'utilizzazione interna totale.

I bilanci per gli altri settori sono calcolati in maniera analoga, fatta eccezione per il grado di autoapprovvigionamento, che è rappresentato dal rapporto tra la produzione utilizzabile e l'utilizzazione interna totale, espresso in percentuale.

Commercio estero

Le importazioni e le esportazioni degli Stati membri riguardano la totalità del loro commercio estero, cioè la somma del loro commercio con gli Stati membri e con i paesi terzi.

I totali EUR 10, al contrario, non riguardano che il commercio degli Stati membri con i paesi terzi.

Le quantità che figurano nelle statistiche del commercio estero sono convertite in unità statistiche dei bilanci Eurostat, utilizzando i coefficienti di conversione, la cui lista si trova a pagina XLV.

V – BILANCI D'APPROVVIGIONAMENTO-RISULTATI D'INDAGINI-PREVISIONI

Tale parte riprende i principali risultati di statistiche, la cui periodicità non è la stessa di quella del presente fascicolo oppure che sono pubblicate in forma di «Nota rapida».

Alcune note metodologiche sono riprese in altre pubblicazioni dettagliate dell'Eurostat, o, all'occorrenza, nell'«Annuario di statistica agraria».

Avvertenza

L'ultimo dato delle serie relative agli Stati membri deve essere considerato provvisorio.

L'ultimo dato delle principali serie EUR 10 è calcolato dall'Eurostat, dopo aver opportunamente stimato i dati nazionali mancanti.

Quando a livello nazionale i dati sono coperti da segreto statistico (S), i totali EUR 10 sono parziali.

Inhoud

	Bladz.
Afkortingen en bronnen	XL
Voorwoord	XLI
Methodologische opmerkingen	XLII

I: Maandelijke statistieken van vlees

Bruto binnenlandse productie	2
Netto productie (slachtingen)	14
In- en uitvoer van levende dieren	34

II: Maandelijke statistieken van eieren en pluimvee

Geplaatste kuikens	48
Ingelegde broedeieren en uitgekomen kuikens	55
Buitenlandse handel in kuikens	64

III: Maandelijke statistieken van melk en zuivelprodukten

Ontvangst van koemelk	70
Zuivelprodukten	72
Vorraden melkpoeder en boter	80

IV: Voorzieningsbalansen – Resultaten van enquêtes – Prognoses	83
--	----

Tekens en afkortingen

Nul of uit logische gronden niet berekend	—
Minder dan de helft van de gebruikte eenheid	0
Geen gegevens beschikbaar	:
Statistische geheimhouding	S
Totaal van de Lid-Staten van de EG	EUR 10
Schatting van Eurostat	*

NL

Bronnen

- * Bundesministerium für Ernährung, Landwirtschaft und Forsten, Bonn
- * Ministère de l'Agriculture, Service Central des Enquêtes et Études statistiques, Paris
- * Istituto centrale di statistica, Roma
- * Centraal Bureau voor de Statistiek, Den Haag
- * Institut National de Statistique, Bruxelles
- * Ministère de l'Agriculture et de la Viticulture, Luxembourg
- * Ministry of Agriculture, Fisheries and Food, London
- * Central Statistics Office, Dublin
- * Danmarks Statistik, København
- * Εθνική Στατιστική Υπηρεσία της Ελλάδας, Αθήνα
- * Υπουργείο Γεωργίας, Αθήνα

Voorwoord

Dit driemaandelijkse bulletin over de omvang van de dierlijke produktie bestaat uit vijf gedeelten en geeft recente informatie over dezelfde statistische reeksen als die welke tot 1979 door Eurostat werden gepubliceerd in: „Maandelijkse statistieken van vlees“, „Maandelijkse statistieken van eieren“ en „Maandelijkse statistieken van melk“. De gegevens worden in samenwerking met de vertegenwoordigers van de Lid-Staten in het kader van de werkgroep „Statistiek van de dierlijke produkten“ van het Landbouw-statistische Comité uitgewerkt en voortdurend bijgewerkt. Voor alle gepubliceerde reeksen bevinden zich historische gegevens in de gegevensbank Cronos van Eurostat. Zij kunnen op verzoek in de vorm van listings of magneetbanden worden verstrekt. Ook kunnen op verzoek maandelijks de laatste bijwerkingen van de belangrijkste maandreeksen worden toegezonden.

Opzet van het bulletin

In de drie eerste gedeelten staan de maandelijkse statistieken van vlees (slachtingen, bruto binnenlandse produktie, buitenlandse handel in levende dieren), van eieren en pluimvee (broedeieren, produktie en buitenlandse handel in kuikens) en van melk (ontvangst van melk, produktie van de melkfabrieken, voorraden boter en melkpoeder). De meeste statistieken heeft Eurostat van de Lid-Staten ontvangen ingevolge richtlijnen of verordeningen van de Raad.

Het vierde gedeelte bevat statistieken over de buitenlandse handel in vlees, eieren en zuivelprodukten; de voor de uitwerking van deze statistieken noodzakelijke basisgegevens zijn de gecumuleerde kwartaalgegevens van de Nimexe. Voor de belangrijkste produkten (rundvlees, varkensvlees, schapevlees, paardevlees – boter – poedermelk – eieren) zijn behalve de statistiek van de buitenlandse handel ook de gegevens over de produktie en de interventievoorraden opgenomen; deze combinatie van informatie leidt tot de presentatie van vereenvoudigde „Eurostat-balansen“ die niet behoeven overeen te komen met de door de Lid-Staten opgestelde jaarlijkse voorzieningsbalansen, maar die moeten bijdragen tot frequentere (driemaandelijkse) en snellere (4 tot 5 maanden na het einde van het betrokken kwartaal) informatie over het evenwicht tussen vraag en aanbod.

De inhoud van het vijfde gedeelte kan variëren: jaarlijkse voorzieningsbalansen, resultaten van veetellingen of van enquêtes naar de structuur van de runder- en varkensteelt, jaarlijkse melkstatistieken, structuur van de zuivelbedrijven, structuur en gebruik van broederijen, commentaar en prognoses, . . .

Methodologische opmerkingen

I – MAANDELIJKSE STATISTIEKEN VAN VLEES

Bronnen

Dit deel bevat de gegevens die op grond van volgende beschikkingen door de Lid-Staten zijn toegezonden:

- runderen: richtlijnen van de Raad nr. 73/132/EEG van 15 mei 1973 (PB L 153 van 9.6.1973) en nr. 78/53/EEG van 19 december 1978 (PB L 16 van 20.1.1978); beschikking van de Commissie nr. 73/262/EEG van 24 juli 1973 (PB L 253 van 10.9.1973);
- varkens: richtlijnen van de Raad nr. 76/630/EEG van 20 juli 1976 (PB L 223 van 16.8.1976) en 79/920/EEG van 29 oktober 1979 (PB L 281 van 10.11.1979); beschikking van de Commissie nr. 76/805/EEG van 1 oktober 1976 (PB L 285 van 16.10.1976);
- schapen en geiten: richtlijnen van de Raad nr. 82/177/EEG van 22 maart 1982 (PB L 81 van 27.3.1982); beschikking van de Commissie nr. 82/958/EEG van 22 december 1982 (PB L 386 van 31.12.1982);
- paarden: overeenkomsten tussen Commissie en Lid-Staten.

DEFINITIES

Netto-productie (slachtingen)

Geslacht gewicht van de in het land geslachte dieren van binnenlandse en buitenlandse herkomst.

Het geslacht gewicht komt overeen met het gewicht van de romp, met andere woorden het gewicht van het geslachte en gestroopte dier, ontdaan van bepaalde delen, zoals de kop (met uitzondering van de varkenskoppen), de huid, een deel van de ledematen, de ingewanden, de darmen, enzovoort.

Er wordt derhalve geen rekening gehouden met de eetbare afvallen, maar wel met de vetten die bij het gewicht van de romp zijn inbegrepen.

In- en uitvoer van levende dieren

Buitenlandse handel in levende dieren (slachtdieren, mestdieren en fokdieren met inbegrip van stamboek-vee).

Voor de berekening van de totale buitenlandse handel

van de EG wordt het handelsverkeer tussen de Lid-Staten, berekend aan de hand van de invoercijfers, afgetrokken van de totale buitenlandse handel van de landen.

Bruto binnenlandse productie

De netto-productie plus het saldo (uitvoer min invoer) van de buitenlandse handel in alle dieren in kwestie. Wanneer het deficit van de buitenlandse handel de slachtingen overtreft, is de bruto binnenlandse productie dus negatief.

OPMERKINGEN PER LAND

BR Duitsland

De buitenlandse handel van de Bondsrepubliek Duitsland omvat de handel met de Duitse Democratische Republiek en Oost-Berlijn.

België en Luxemburg

De buitenlandse handel van de BLEU wordt bij de berekening van de bruto binnenlandse productie geheel aan België toegerekend.

Ierland

Voor het lopende jaar omvatten de maandstatistieken het in beslag genomen vlees.

Denemarken

Anders dan bij de nationale statistieken zijn de eetbare afvallen niet in de communautaire statistiek opgenomen.

II – MAANDELIJKSE STATISTIEKEN VAN EIEREN EN PLUIMVEE

Bronnen

In dit deel publiceert Eurostat de statistieken die door de Lid-Staten zijn toegezonden op grond van de verordening (EEG) nr. 1868/77 van de Commissie van 29 juli 1977, houdende uitvoeringsbepalingen inzake artikel 10 van verordening (EEG) nr. 2782/75 van de Raad betreffende de produktie van en de handel in broedeieren en kuikens van pluimvee (PB L 209 van 17.8.1977 en L 282 van 1.11.1975).

DEFINITIES

Enquêtegebied: De enquêtes worden gehouden bij broederijen met een capaciteit van 1000 of meer broedeieren

Eenheden: In de communautaire tabellen van bijlage I van de verordening (EEG) nr. 1868/77 moeten de gegevens per duizend stuks worden vermeld. Bepaalde nationale gegevens zijn in decimalen uitgedrukt.

Definities: De definities van de categorieën en soorten broedeieren en eendagskuikens zijn gepubliceerd in de verordening (EEG) 2782/75 van de Raad van 29 oktober 1975.

Geplaatste kuikens

Binnenlandse produktie + invoer – uitvoer.

Ingelegde broedeieren

Omvat alle bij de broederijen ingelegde eieren (landelijke produktie plus invoer uit de landen van de Gemeenschap en derde landen).

Uitgekomen kuikens

Omvat alle in de broederijen uitgekomen kuikens; de later uitgevoerde kuikens zijn meegerekend, maar niet de ingevoerde kuikens.

OPMERKINGEN PER LAND

BR Duitsland

Exclusief Hamburg, Bremen en Berlijn.

Frankrijk

De gegevens zijn opgenomen aan de hand van de enquêtes bij broederijen en een speciale enquête bij verdelingsbedrijven voor pluimvee. De gegevens hebben betrekking op perioden van vier of vijf weken (maart, juni, september en december).

III – MAANDELIJKSE STATISTIEKEN VAN MELK EN ZUIVELPRODUKTEN

Bronnen

In dit deel publiceert Eurostat de gegevens die de bevoegde nationale diensten van de Lid-Staten krachtens de „Richtlijn van de Raad van 31 juli 1972 betreffende statistische enquêtes van de Lid-Staten inzake melk en zuivelprodukten“ (72/280/EEG, PB L 179 van 7.8.1972) hebben verzameld en aan Eurostat hebben toegezonden.

WAARNEMINGSGBIED

De in de richtlijn bedoelde enquêtes hebben respectievelijk betrekking op: ondernemingen of bedrijven die werkzaamheden verrichten welke behoren tot groep 413 „Zuivel- en melkproduktenfabrieken“ van de NACE, met inbegrip van landbouwcoöperaties; voorts op landbouwbedrijven met technische installaties voor de be- of verwerking van melk, welke kunnen worden vergeleken met die van melkfabrieken, voor zover zij ten minste 60 melkkoeien houden en normaliter gemiddeld per jaar ten minste 180 ton melk behandelen of direct aan de verbruiker afzetten; ten slotte op ondernemingen of bedrijven die melk of room ophalen en deze zonder ze te be- of verwerken, geheel of ten dele aan de melkfabrieken afleveren. Leveringen tussen deze ondernemingen of bedrijven worden uitgesloten en worden dus niet dubbel geteld.

DEFINITIES

Voor ieder produkt gelden de definities van beschikking nr. 76/430/EEG van de Commissie van 29 april 1976 (PB L 114 van 30.4.1976).

De gegevens hebben uitsluitend betrekking op koemelk en koemelkprodukten. Voor verpakte zuivelprodukten wordt het nettogewicht bij de fabricage aangegeven; voor de verse en zachte kaassoorten wordt het gewicht van het voor verzending gereede produkt en voor verpakte produkten het op de verpakking vermelde gewicht aangegeven. Voor de overige kaas-

NL

soorten wordt in principe het „groene gewicht“ aangegeven vóór eventuele bewerkingsverliezen (vóór het pekelen vastgestelde gewicht).

OPMERKINGEN BIJ AFZONDERLIJKE TABELLEN

De tussen haakjes aangegeven cijfers komen overeen met de codenummers, die in de bijlage van de beschikking van de Commissie nr. 78/808/EEG van 20 september 1978 (PB L 279 van 4.10.1978) opgenomen zijn.

Opgehaalde hoeveelheden: Room (omgerekend in melkequivalenten) inbegrepen.

Gecondenseerde melk (21): „Chocolate crumb“ (28), inbegrepen.

Volle melkpoeder (221 + 222 + 223): Room in poedervorm en melkpoeder van gedeeltelijk afgeroomde melk inbegrepen.

Boter (23): Uitgesmolten boter en boterolie (232) inbegrepen, behalve in Nederland en Ierland.

Kaas (241): Zonder zuivere schape-, geite- en buffelkaassoorten (242, 243, 244), en zonder smeltkaas en producten op basis van smeltkaas (25).

VI – BUITENLANDSE HANDEL EN „EUROSTAT-BALANSEN“

„Eurostat-balansen“

De „Eurostat-balansen“ voor vlees geven volgende resultaten, uitgedrukt in „geslacht gewicht“:

– Uitvoer van levende dieren (Lid-Staten: totale uitvoer; EUR 10: slechts uitvoer naar derde landen)

+ Invoer van levende dieren (Lid-Staten: totale invoer; EUR 10: slechts invoer uit derde landen)

= Bruikbare productie

+ Invoer van vlees (Lid-Staten: totale invoer; EUR 10: slechts invoer uit derde landen)

– Uitvoer van vlees (Lid-Staten: totale uitvoer; EUR 10: slechts uitvoer naar derde landen)

= Totaal binnenlands verbruik.

De graad van zelfvoorziening is de verhouding, in %, tussen de bruto binnenlandse productie en het totaal binnenlands verbruik.

De balansen voor andere sectoren worden op gelijk-

aardige manier opgesteld, uitgezonderd voor de graad van zelfvoorziening, die dan de verhouding weergeeft tussen de bruikbare productie en het totaal binnenlands verbruik, uitgedrukt in %.

Buitenlandse handel

De invoer en de uitvoer van de Lid-Staten betreffen het totaal van hun buitenlandse handel, dat wil zeggen de som van hun handel met de overige Lid-Staten en met derde landen. Daarentegen omvatten de gegevens voor EUR 10 slechts de handel van de Lid-Staten met derde landen.

De hoeveelheden, die in de statistieken van de buitenlandse handel voorkomen, worden in de statistische eenheid van de „Eurostat-balansen“ aan de hand van de op blz. XLV opgenomen coëfficiënten omgerekend.

V – VOORZIENINGSBALANSEN - RESULTATEN VAN ENQUÊTES - PROGNOSES

Dit deel omvat de belangrijkste statistische resultaten waarvan de periodiciteit niet met die van onderhavige publikatie overeenkomt, of die als „Spoedbericht“ worden gepubliceerd.

Methodologische opmerkingen zijn in de gedetailleerde publikaties van Eurostat opgenomen of anders in het Landbouwstatistisch Jaarboek.

Nota bene

De laatste waarde van de reeksen met betrekking tot de Lid-Staten moet als voorlopig worden beschouwd. De laatste waarde van de belangrijkste reeksen met betrekking tot EUR 10 wordt door Eurostat na raming van de ontbrekende nationale reeksen berekend.

Wanneer de gegevens voor een Lid-Staat onder de statistische geheimhoudingsplicht (S) vallen, zijn de EUR 10 totalen slechts partieel.



Månedlig statistik for kød
Monatliche Fleischstatistik
Μηνιαίες στατιστικές κρέατος
Monthly statistics on meat
Statistiques mensuelles de la viande
Statistiche mensili della carne
Maandelijkse statistieken van vlees

09.07.86

RINDER & KÄLBER
BRUTTOEIGENERZEUGUNGCATTLE (TOTAL)
GROSS INDIGENOUS PRODUCTIONBOVINS (TOTAL)
PRODUCTION INDIGÈNE BRUTE

	I I I	I I I	I I I	I I I	I I I	I I I	I I I	I I I	I I I	I I I	I I I	I I I	I I I
	EUR-10	EUR-9	DEUTSCH- LAND	FRANCE	ITALIA	NEDER- LAND	BELGIQUE BELGIE	LUXEM- BOURG	UNITED KINGDOM	IRELAND	DANMARK	HELLAS	
	1000 STUECK												
	1000 HEAD												
	1000 TETES												
1980	:	28760	5746,4	9147,5	2889,8	2295,8	1048,5	28,9	4428,3	2062,3	1093,0	:	
1981	28358	27918	5816,2	9133,5	2571,4	2393,0	1107,4	28,9	4184,6	1613,1	1070,2	440,1	
1982	26944	26530	5622,1	8844,4	2430,2	2336,8	929,8	24,5	3779,6	1531,5	1029,3	413,4	
1983	27720	27353	5544,1	8999,4	2677,9	2409,8	972,5	31,1	3799,3	1677,3	1062,2	366,9	
1984	29966	29603	5961,7	9540,3	3027,3	2754,1	1104,8	33,6	4330,8	1750,4	1100,3	363,1	
1985	28871	28542	5786,7	9131,7	2869,4	2528,3	1171,4	32,8	4169,9	1808,6	1042,9	328,7	
1984	I	6975,0	6891,5	1358,7	2300,1	579,9	650,7	258,6	8,2	1096,4	358,4	280,5	83,5
	II	6889,3	6801,6	1348,7	2229,4	654,3	707,2	267,6	7,4	993,4	310,7	283,0	87,7
	III	7633,1	7533,6	1537,2	2349,8	908,5	709,6	273,4	8,2	1024,7	471,7	260,5	99,4
	IV	8469,0	8376,5	1717,1	2660,9	884,7	695,7	306,1	9,8	1216,3	609,6	276,3	92,5
1985	I	7168,4	7096,4	1360,4	2334,5	736,0	668,6	304,3	8,4	1100,2	341,0	243,1	72,0
	II	6852,7	6770,6	1366,9	2129,4	649,3	711,5	293,8	7,9	961,6	379,0	271,4	82,0
	III	6900,9	6810,4	1400,3	2172,0	668,3	589,7	261,0	8,2	972,5	482,0	256,2	90,5
	IV	7948,6	7864,4	1659,2	2495,9	815,9	588,4	312,4	8,3	1135,6	666,6	272,2	84,2
1986	I	:	:	1401,9	2187,3	687,5	575,2	304,0	:	:	350,0	256,8	:
1985	04	2400,1	2372,5	478,3	768,8	167,1	248,7	107,5	2,9	389,9	122,8	86,5	27,5
	05	2421,3	2399,4	500,9	718,7	276,6	260,9	100,5	2,6	291,3	148,4	94,7	26,9
	06	2031,3	2003,7	387,7	641,9	205,6	201,9	85,7	2,4	280,4	107,8	90,2	27,6
	07	2103,2	2072,9	432,1	720,6	138,2	176,2	85,1	2,8	330,3	116,4	71,2	30,3
	08	2282,2	2251,3	449,0	686,5	274,0	208,6	83,8	2,3	303,1	152,0	92,3	30,9
	09	2515,5	2486,2	519,2	765,1	256,2	205,0	92,1	3,2	339,1	213,6	92,7	29,3
	10	3037,1	3011,7	620,3	957,6	345,0	174,5	105,6	2,7	449,8	247,7	108,4	25,4
	11	2529,1	2500,7	538,2	775,0	194,8	201,2	102,9	2,7	363,2	231,8	91,0	28,4
	12	2382,4	2352,0	500,7	763,3	276,0	182,8	103,9	2,9	322,6	127,1	72,8	30,3
1986	01	:	2431,5	503,3	772,6	266,2	187,4	103,9	2,9	387,1	109,9	98,0	:
	02	:	:	448,3	690,9	192,6	174,2	94,7	2,7	:	118,8	83,4	:
	03	:	:	450,3	723,6	228,7	213,7	105,3	:	:	121,3	75,4	:
	04	:	:	550,8	:	:	:	:	:	:	:	:	:
	GLEICHER ZEITRAUM DES VORJAHRES = 100												
	SAME PERIOD OF THE PREVIOUS YEAR = 100												
	MEME PERIODE DE L'ANNEE PRECEDENTE = 100												
1980	:	102,3	101,1	99,1	102,1	108,2	104,7	100,8	100,0	126,6	95,9	:	
1981	:	97,1	101,2	99,8	89,0	104,2	103,6	100,1	94,5	78,2	97,9	:	
1982	:	95,0	96,7	96,8	94,5	97,7	84,0	91,5	90,3	94,9	96,2	:	
1983	:	103,1	98,6	101,8	110,2	103,1	104,6	117,4	105,3	109,5	103,2	:	
1984	:	108,2	107,5	106,0	113,1	114,3	113,6	108,0	108,8	104,4	103,6	:	
1985	:	96,4	97,1	95,7	94,8	91,8	106,0	97,8	96,3	103,3	94,8	:	
1984	I	106,1	106,3	103,9	103,0	102,8	114,3	110,0	110,1	111,5	108,6	109,7	97,0
	II	103,2	103,3	104,8	99,1	102,5	105,4	110,0	100,0	112,0	92,9	106,9	97,3
	III	110,7	110,9	112,0	108,8	116,0	121,6	115,0	106,9	107,8	103,1	103,9	102,3
	IV	111,7	111,8	108,8	112,9	127,9	117,4	119,0	114,1	105,0	109,8	94,9	98,9
1985	I	102,8	103,0	100,1	101,5	126,9	102,8	117,7	102,2	100,3	95,1	86,7	86,2
	II	99,5	99,5	101,4	95,5	99,2	100,6	109,8	105,7	96,8	122,0	95,9	93,5
	III	90,4	90,4	91,1	92,4	73,6	84,2	95,8	100,7	94,9	102,2	98,3	91,0
	IV	93,9	93,9	96,6	93,8	92,2	80,3	102,0	85,4	93,4	99,5	96,5	90,9
1986	I	:	:	103,1	93,7	93,4	86,0	99,9	:	:	102,6	105,6	:
1985	04	:	102,7	109,2	100,1	73,2	127,3	116,8	98,8	98,6	118,3	100,6	:
	05	:	100,7	103,7	93,3	113,1	95,5	113,2	105,2	97,8	134,3	88,7	:
	06	:	94,8	90,7	92,9	113,4	84,6	98,9	116,5	93,4	111,8	100,0	:
	07	:	91,5	92,7	99,0	56,8	84,3	102,6	106,5	95,2	100,9	101,1	:
	08	:	86,9	85,3	85,6	78,8	81,0	89,4	88,6	99,5	95,5	95,7	:
	09	:	92,8	95,3	93,3	80,6	87,5	96,2	106,0	90,9	108,4	98,9	:
	10	:	96,0	95,2	97,7	110,9	74,3	98,4	71,7	92,0	100,0	97,6	:
	11	:	88,1	95,3	86,1	65,4	80,9	100,4	91,2	93,5	98,8	93,3	:
	12	:	97,9	99,9	97,8	100,2	86,1	107,9	97,4	95,1	99,7	107,5	:
1986	01	:	95,5	99,1	98,8	101,5	80,4	106,1	94,5	87,0	95,3	99,3	:
	02	:	:	110,5	90,3	86,6	87,3	99,4	113,6	:	113,7	105,8	:
	03	:	:	100,8	91,0	91,0	90,5	94,8	:	:	100,1	114,9	:
	04	:	:	115,2	:	:	:	:	:	:	:	:	:

RINDER & KÄLBER BRUTTÖEIGENERZEUGUNG		CATTLE (TOTAL) GROSS INDIGENOUS PRODUCTION								BOVINS (TOTAL) PRODUCTION INDIGÈNE BRUTE											
I I	EUR-10 I	I I	EUR-9 I	DEUTSCH- I LAND	I I	FRANCE I	I I	ITALIA I	I I	NEDER- I LAND	IBELGIQUE I BELGIE	I I	LUXEM- I BOURG	I I	UNITED I KINGDOM	I I	IRELAND I	I I	DAHMARK I	I I	HELLAS I I
1000 TONNEN				1000 M. TONS								1000 TONNES									
1980	:		7078,5	1569,0	1965,2	920,2	429,8	300,8	8,3	1090,4	548,9	245,9	:								
1981	6995,7	6903,4	1560,5	1983,9	864,0	449,2	308,6	8,2	1049,3	441,4	238,3	92,3									
1982	6653,1	6566,8	1503,2	1892,8	852,6	425,3	264,9	7,5	961,1	428,4	231,1	86,3									
1983	6928,0	6847,1	1520,5	1937,0	921,2	451,2	284,7	8,9	1019,1	464,6	237,9	80,9									
1984	7538,3	7458,6	1632,7	2122,8	987,3	523,6	321,4	9,6	1108,5	505,7	246,9	79,6									
1985	7368,0	7294,0	1591,1	2039,6	964,7	508,6	333,4	9,3	1089,7	520,8	236,8	74,0									
1984	I	1753,0	1735,1	378,4	504,0	207,8	120,5	75,1	2,4	283,2	99,8	64,0	17,9								
	II	1724,7	1705,5	371,8	489,7	230,7	124,8	78,4	2,1	257,4	87,1	63,5	19,1								
	III	1939,9	1918,1	419,0	546,0	278,6	133,2	79,0	2,3	262,6	139,2	58,1	21,8								
	IV	2120,7	2099,9	463,4	583,1	270,2	145,1	89,1	2,8	303,3	179,6	61,3	20,8								
1985	I	1781,0	1764,7	374,5	508,5	222,8	132,1	82,9	2,4	290,6	95,4	55,5	16,3								
	II	1749,7	1731,7	377,1	477,3	230,2	133,8	83,9	2,3	256,8	108,6	61,8	18,0								
	III	1783,8	1763,6	381,8	494,0	242,9	118,0	76,9	2,3	253,3	136,7	57,7	20,2								
	IV	2053,5	2034,0	457,6	559,8	268,9	124,7	89,8	2,4	289,0	180,1	61,8	19,5								
1986	I	:	:	396,0	490,1	215,9	118,8	88,9	:	:	99,2	62,1	:								
1985	04	611,0	605,3	132,3	170,1	66,4	46,3	30,6	0,8	104,1	35,0	19,7	5,7								
	05	615,6	609,5	138,0	162,3	88,1	48,9	28,5	0,8	78,0	43,4	21,6	6,1								
	06	523,1	517,0	106,9	144,8	75,8	38,6	24,8	0,7	74,7	30,2	20,5	5,2								
	07	559,9	553,1	117,6	164,8	75,8	33,2	24,5	0,8	87,9	32,6	16,0	6,8								
	08	580,4	573,4	122,7	158,9	81,3	41,6	25,7	0,6	79,1	42,7	20,8	7,0								
	09	643,5	637,1	141,6	170,3	85,7	43,2	26,7	0,9	86,3	61,4	20,9	6,4								
	10	780,8	774,9	173,1	212,4	105,1	40,5	30,5	0,8	114,2	74,1	24,2	5,9								
	11	665,4	658,9	146,7	174,7	80,1	45,4	29,2	0,8	92,1	68,9	21,0	6,5								
	12	607,3	600,3	137,8	172,7	83,7	38,8	30,0	0,8	82,7	37,1	16,6	7,0								
1986	01	:	624,5	141,7	174,0	81,5	38,9	30,3	0,8	101,9	31,4	23,9	:								
	02	:	546,9	126,3	155,7	66,1	36,6	29,5	0,8	78,6	33,3	20,2	:								
	03	:	:	128,0	160,5	68,3	43,3	29,1	:	:	34,5	18,0	:								
	04	:	:	158,5	:	:	:	:	:	:	:	:	:								
GLEICHER ZEITRAUM DES VORJAHRES = 100				SAME PERIOD OF THE PREVIOUS YEAR = 100								MEME PERIODE DE L'ANNEE PRECEDENTE = 100									
1980	:	104,2	103,5	100,4	104,7	104,3	109,0	101,3	102,9	128,4	96,1	:									
1981	:	97,5	99,5	101,0	93,9	104,5	102,6	98,8	96,2	80,4	96,9	:									
1982	:	95,1	96,3	95,4	98,7	94,7	85,8	91,0	91,6	97,1	97,0	:									
1983	:	104,3	101,2	102,3	108,1	106,1	107,5	119,0	106,0	108,4	103,8	:									
1984	:	108,9	107,4	109,6	107,2	116,1	113,0	107,3	108,8	108,8	102,9	:									
1985	:	97,8	97,5	96,1	97,7	97,1	103,7	97,6	98,3	103,0	95,9	:									
1984	I	107,4	107,6	104,8	106,4	103,7	116,9	111,5	107,6	111,0	109,0	109,6	95,3								
	II	103,0	103,0	102,7	100,4	101,8	105,7	109,3	98,6	109,1	95,5	106,2	96,6								
	III	112,4	112,5	112,3	115,7	109,8	123,1	114,3	107,8	108,7	107,9	102,8	101,9								
	IV	111,9	112,1	109,3	115,7	112,3	119,1	116,5	114,4	106,6	117,5	94,0	98,4								
1985	I	101,6	101,7	99,0	100,9	107,2	109,6	110,4	102,6	102,6	95,6	86,7	91,1								
	II	101,5	101,5	101,4	97,5	99,8	107,3	107,0	105,9	99,8	124,7	97,3	94,1								
	III	91,9	91,9	91,1	90,5	87,2	88,5	97,3	99,2	96,5	98,2	99,3	92,6								
	IV	96,8	96,9	98,7	96,0	99,5	85,9	100,7	85,5	94,7	160,3	190,8	93,6								
1986	I	:	:	105,7	96,4	96,9	89,9	107,2	:	:	104,0	111,9	:								
1985	04	:	105,2	110,7	102,9	86,7	128,8	118,5	99,4	100,8	120,7	102,6	:								
	05	:	102,6	101,9	96,6	106,3	103,1	104,7	95,5	100,6	139,5	90,0	:								
	06	:	96,5	91,3	92,6	106,2	93,2	98,0	115,7	97,5	111,9	101,0	:								
	07	:	96,1	92,7	98,8	94,2	88,2	103,5	106,2	96,9	97,9	102,6	:								
	08	:	88,1	86,0	84,7	83,3	87,1	93,3	85,9	101,0	90,9	96,7	:								
	09	:	92,1	94,7	88,9	85,3	90,3	95,9	104,5	92,2	104,2	99,5	:								
	10	:	96,7	97,4	97,0	106,7	79,0	93,5	72,0	92,8	100,8	98,4	:								
	11	:	93,4	97,1	88,9	90,9	87,6	98,2	90,8	95,9	99,0	96,8	:								
	12	:	101,2	102,4	103,1	100,1	92,3	112,3	97,7	95,8	101,6	110,7	:								
1986	01	:	97,7	103,1	99,4	103,6	82,3	105,0	93,8	88,1	97,2	194,8	:								
	02	:	101,1	112,0	95,1	97,9	93,0	117,3	113,5	92,6	115,6	112,2	:								
	03	:	:	103,0	94,5	89,2	95,2	100,7	:	:	100,6	122,4	:								
	04	:	:	119,9	:	:	:	:	:	:	:	:	:								

09.07.86

	RINDER BRUTTOEIGENERZEUGUNG		ADULT CATTLE GROSS INDIGENOUS PRODUCTION							GROS BOVINS PRODUCTION INDIGENE BRUTE			
	I EUR-10	I EUR-9	IDEUTSCH- I LAND	I FRANCE	I ITALIA	I NEDER- I LAND	IBELGIQUE I BELGIE	I LUXEM- I BOURG	I UNITED I KINGDOM	I IRELAND	I DANMARK	I HELLAS	I I
	1000 TONNEN		1000 M. TONS							1000 TONNES			
1980	:	6260,5	1491,3	1559,9	777,3	288,7	267,6	8,3	1076,3	547,2	243,8	:	
1981	6202,4	6124,2	1485,8	1613,6	724,9	304,2	272,6	8,2	1037,7	441,0	236,2	78,2	
1982	5853,3	5778,1	1426,7	1504,3	719,2	282,2	232,0	7,5	949,6	427,7	229,0	75,2	
1983	6101,2	6026,0	1444,4	1539,7	788,2	288,4	248,9	8,9	1006,9	463,8	238,7	75,1	
1984	6637,1	6563,0	1548,3	1704,4	827,2	348,5	281,0	9,6	1095,9	504,8	243,4	74,1	
1985	6476,7	6408,2	1508,3	1652,3	790,2	325,7	289,3	9,3	1080,0	520,3	232,8	68,5	
1984	I	1540,0	1523,3	359,6	401,2	171,9	79,9	65,7	2,3	279,8	99,7	63,1	16,7
	II	1499,5	1481,6	349,7	384,9	191,8	81,0	67,6	2,1	255,1	86,8	62,7	17,9
	III	1715,6	1695,5	398,3	445,0	235,5	89,7	68,9	2,3	259,6	138,9	57,2	20,1
	IV	1882,0	1862,6	440,6	473,3	228,0	97,9	78,8	2,8	301,4	179,4	60,4	19,5
1985	I	1553,1	1537,9	352,9	407,6	178,1	87,7	71,3	2,4	288,0	95,4	54,5	15,3
	II	1526,2	1509,6	357,2	384,3	185,5	83,1	73,3	2,3	255,1	108,1	60,7	16,6
	III	1560,9	1542,4	361,1	395,0	199,9	73,3	66,6	2,3	250,9	136,6	56,7	18,6
	IV	1836,4	1818,4	437,0	465,4	226,8	81,6	78,1	2,4	286,0	180,2	60,9	18,1
1986	I	:	:	375,9	397,7	173,6	81,8	77,6	:	:	99,1	61,6	:
1985	04	533,5	528,3	125,1	138,0	50,8	29,0	26,7	0,8	103,4	35,0	19,3	5,3
	05	537,5	531,8	130,7	131,0	72,8	30,0	24,9	0,8	77,5	43,0	21,2	5,7
	06	455,1	449,5	101,4	115,3	61,8	24,0	21,8	0,7	74,2	30,1	20,2	5,6
	07	488,8	482,6	111,3	130,2	63,3	20,4	21,1	0,8	87,3	32,6	15,7	6,2
	08	505,9	499,4	116,0	126,7	65,5	26,7	22,3	0,6	78,4	42,7	20,5	6,5
	09	566,3	560,4	133,9	138,1	71,1	26,2	23,2	0,9	85,2	61,3	20,5	5,9
	10	704,2	698,7	165,8	177,5	91,0	26,2	26,5	0,8	113,0	74,1	23,8	5,5
	11	597,6	591,6	140,3	146,1	67,2	30,9	25,5	0,8	91,1	69,0	20,7	6,1
	12	534,6	528,1	130,9	141,7	68,6	24,6	26,1	0,8	81,9	37,1	16,4	6,5
1986	01	:	555,8	135,2	141,7	68,6	24,7	26,7	0,8	101,1	31,3	23,7	:
	02	:	484,7	120,0	126,6	53,7	26,0	26,3	0,8	78,0	33,3	20,1	:
	03	:	120,7	129,4	51,3	29,1	24,6	:	:	:	34,5	17,8	:
	04	:	:	151,4	:	:	:	:	:	:	:	:	:
	GLEICHER ZEITRAUM DES VORJAHRES = 100		SAME PERIOD OF THE PREVIOUS YEAR = 100							MEME PERIODE DE L'ANNEE PRECEDENTE = 100			
1980	:	105,0	103,8	100,8	106,7	104,7	109,7	101,3	103,0	128,6	96,1	:	
1981	:	97,8	99,6	103,4	93,3	105,4	101,8	98,7	96,4	80,6	96,9	:	
1982	:	94,3	96,0	93,2	99,2	92,8	85,1	90,9	91,5	97,0	97,0	:	
1983	:	104,3	101,2	102,4	109,6	102,2	107,3	119,1	106,0	108,4	103,4	:	
1984	:	108,9	107,2	110,7	104,9	120,8	112,9	107,3	108,8	108,8	102,8	:	
1985	:	97,6	97,4	96,9	95,5	93,5	102,9	97,5	98,5	103,1	95,6	:	
1984	I	106,8	106,9	104,7	107,2	98,9	112,7	111,7	107,5	110,9	109,1	109,4	96,4
	II	102,6	102,7	101,7	99,8	99,3	113,5	107,9	98,7	109,0	95,4	106,1	97,4
	III	113,4	113,6	112,5	119,3	109,4	137,1	114,7	107,7	108,8	107,8	102,9	101,6
	IV	111,6	111,8	109,2	116,2	110,7	121,4	117,0	114,5	106,8	117,6	93,9	98,5
1985	I	100,9	101,0	98,1	101,6	103,6	109,8	108,4	102,5	102,9	95,7	86,4	91,7
	II	101,8	101,9	102,2	99,9	96,7	102,6	108,5	105,6	-	124,5	96,8	93,1
	III	91,0	91,0	90,7	88,8	84,9	81,7	96,6	99,1	96,6	98,3	99,1	92,4
	IV	97,6	97,6	99,2	98,3	99,5	83,4	99,1	85,5	94,9	100,4	100,8	92,8
1984	I	:	:	106,5	97,6	97,5	93,3	108,9	:	:	103,9	113,0	:
1985	04	:	104,9	112,3	105,9	79,3	120,8	120,1	99,2	100,9	121,1	101,6	:
	05	:	103,2	102,1	99,4	105,0	97,6	106,3	105,2	100,9	138,7	89,5	:
	06	:	97,1	92,0	93,9	106,0	91,6	99,2	115,4	97,9	111,9	101,0	:
	07	:	95,9	92,6	98,5	95,6	80,7	103,8	105,9	97,1	98,2	102,6	:
	08	:	87,2	85,7	82,8	79,5	84,7	92,4	85,8	101,2	91,0	96,7	:
	09	:	90,5	93,8	86,4	81,9	79,5	94,7	104,4	92,4	104,3	99,0	:
	10	:	97,1	97,6	98,8	107,4	72,4	90,6	71,9	93,1	101,0	98,3	:
	11	:	94,4	97,5	90,8	89,5	89,9	97,3	90,8	94,2	99,3	97,2	:
	12	:	102,3	103,1	106,7	100,7	89,8	111,9	97,7	96,0	101,6	110,1	:
1986	01	:	98,6	104,0	100,5	104,6	84,4	105,1	93,7	88,2	96,9	105,8	:
	02	:	103,2	112,9	97,1	99,9	97,8	122,2	113,5	92,7	115,6	113,6	:
	03	:	:	103,5	95,0	87,2	98,8	101,2	:	:	100,6	123,6	:
	04	:	:	121,0	:	:	:	:	:	:	:	:	:

KÄLBBER BRUTTOEIGENERZEUGUNG	CALVES GROSS INDIGENOUS PRODUCTION									VEAUX PRODUCTION INDIGENE BRUTE																										
	I EUR-10 I	I EUR-9 I	I DEUTSCH- I LAND I	I FRANCE I	I ITALIA I	I NEDER- I LAND I	I BELGIQJE I BELGIE I	I LUXEM- I BOURG I	I UNITED I KINGDOM I	I IRELAND I	I DANMARK I	I HELLAS I	I I I																							
	1000 STUECK												1000 HEAD												1000 TETES											
1980	:	7875,0	806,3	4080,7	918,9	1282,5	273,2	0,1	444,1	33,1	38,9	:																								
1981	7635,5	7557,7	826,4	3883,0	852,7	1320,3	301,4	0,2	343,9	-11,5	38,3	77,9																								
1982	7658,4	7586,7	861,9	3965,5	788,3	1342,3	263,7	0,1	325,0	-4,4	39,3	71,7																								
1983	7756,5	7707,7	787,0	4005,2	851,5	1386,7	283,8	0,1	337,7	-0,3	51,0	48,8																								
1984	8161,1	8119,4	780,9	4268,4	1025,8	1513,1	337,4	0,2	340,6	-3,3	56,4	41,7																								
1985	7729,1	7684,2	767,1	3788,9	1050,2	1375,4	397,7	0,3	248,8	-1,7	57,6	44,9																								
1984	I	1995,5	1984,5	174,8	1031,5	234,7	366,7	83,3	0,0	86,5	-5,0	14,9	11,0																							
	II	2036,5	2025,2	186,6	1019,2	242,0	418,9	86,0	0,0	58,7	1,1	12,8	11,2																							
	III	1993,5	1980,3	204,0	934,3	275,7	382,2	84,6	0,1	83,3	2,6	13,6	13,2																							
	IV	2135,6	2129,4	215,5	1083,4	273,4	345,3	86,5	0,0	112,1	-2,0	15,1	6,2																							
1985	I	2022,1	2013,7	173,8	1009,2	293,0	354,1	114,5	0,1	57,6	-2,9	14,4	8,4																							
	II	1946,5	1935,3	179,4	910,9	272,7	419,3	97,8	0,1	37,7	2,6	14,8	11,2																							
	III	1866,5	1852,9	202,5	911,2	243,0	329,8	83,6	0,1	65,6	3,1	14,0	13,5																							
	IV	1894,1	1882,3	211,3	957,6	241,5	272,2	101,8	0,1	87,9	-4,5	14,4	11,7																							
1986	I	:	:	184,5	920,3	270,3	286,3	108,0	:	:	-2,9	10,4	:																							
1985	04	685,8	682,3	62,0	327,4	92,6	145,0	36,1	0,0	14,0	0,1	5,0	3,5																							
	05	678,2	674,9	65,4	304,5	98,2	155,6	33,5	0,0	12,1	0,5	5,0	3,3																							
	06	582,5	578,1	52,0	278,9	82,0	118,6	28,2	0,0	11,6	2,0	4,8	4,4																							
	07	591,5	586,2	61,3	316,4	53,0	105,2	29,0	0,0	15,5	1,6	4,2	5,2																							
	08	626,6	622,7	64,2	286,8	105,1	116,2	25,1	0,0	19,9	0,6	4,7	3,9																							
	09	648,4	644,0	76,9	308,1	84,9	108,4	29,5	0,0	30,2	0,9	5,1	4,4																							
	10	686,1	682,4	73,8	363,6	85,6	84,6	34,6	0,0	35,0	-0,7	6,0	3,7																							
	11	575,8	571,9	66,2	287,6	62,1	92,0	32,4	0,0	29,0	-2,4	5,0	3,9																							
	12	632,1	627,9	71,3	306,4	93,9	95,7	34,8	0,0	23,9	-1,4	3,4	4,1																							
1986	01	:	613,7	62,9	321,7	81,4	92,1	33,5	0,0	19,3	-1,1	3,7	:																							
	02	:	:	59,7	286,5	70,0	82,9	33,5	0,0	:	-1,0	3,2	:																							
	03	:	:	61,8	312,0	118,9	111,4	41,0	:	:	-0,8	3,5	:																							
	04	:	:	65,4	:	:	:	:	:	:	:	:	:																							
	GLEICHER ZEITRAUM DES VORJAHRES = 100												SAME PERIOD OF THE PREVIOUS YEAR = 100												MEME PERIODE DE L'ANNEE PRECEDENTE = 100											
1980	:	97,9	93,9	97,8	94,0	110,7	100,7	108,8	84,0	:	90,5	:																								
1981	:	96,0	102,5	95,2	92,8	102,9	112,6	136,9	77,4	:	98,5	:																								
1982	:	100,4	104,3	102,1	92,4	101,7	88,3	52,0	94,5	:	102,6	:																								
1983	:	101,6	91,3	101,0	108,0	103,3	107,5	134,9	103,9	:	129,8	:																								
1984	:	105,3	99,2	101,6	120,5	109,1	116,8	128,7	100,9	:	110,6	:																								
1985	:	94,6	98,2	93,1	102,4	90,9	117,9	157,1	73,0	:	102,1	:																								
1984	I	106,2	106,2	96,8	101,2	125,1	115,2	111,6	168,4	108,0	:	116,4	99,1																							
	II	102,3	102,4	109,6	98,1	112,2	100,2	116,4	95,2	121,3	:	113,3	89,7																							
	III	103,1	103,1	100,9	97,6	111,4	110,9	118,4	123,5	101,2	:	105,4	95,5																							
	IV	109,3	109,6	92,1	109,4	136,2	113,0	120,9	158,1	88,3	:	107,9	54,8																							
1985	I	101,3	101,5	99,5	97,8	124,8	96,6	142,5	171,9	66,6	:	96,6	76,0																							
	II	95,6	95,6	96,2	89,4	112,7	100,1	113,7	207,5	64,2	:	115,6	99,8																							
	III	93,6	93,6	99,3	97,5	88,1	86,3	98,9	147,6	78,8	:	102,9	102,3																							
	IV	88,7	88,4	98,0	88,5	82,3	74,8	117,6	118,4	78,4	:	95,4	190,2																							
1986	I	:	:	106,1	101,2	92,1	91,7	94,4	:	:	:	92,2	:																							
1985	04	:	101,5	90,1	91,5	116,6	131,6	114,1	225,0	68,0	:	119,0	:																							
	05	:	94,7	114,7	85,9	109,8	95,2	125,8	185,7	70,8	:	111,1	:																							
	06	:	90,4	85,7	91,0	112,0	81,7	101,4	214,3	55,2	:	117,1	:																							
	07	:	91,8	96,5	99,4	62,2	88,0	101,7	169,6	84,2	:	91,3	:																							
	08	:	89,0	86,6	90,9	99,2	80,0	88,5	109,5	80,6	:	106,8	:																							
	09	:	100,3	116,0	102,5	100,4	92,5	106,8	163,2	75,1	:	110,9	:																							
	10	:	92,5	95,3	93,1	98,5	79,8	139,1	163,6	75,6	:	105,3	:																							
	11	:	80,8	99,7	80,7	70,8	73,6	106,6	107,1	75,9	:	94,3	:																							
	12	:	91,9	99,5	91,0	94,9	83,7	111,2	100,0	86,6	:	82,9	:																							
1986	01	:	92,7	92,5	97,0	97,8	77,3	111,6	64,7	74,8	:	68,5	:																							
	02	:	:	121,3	85,9	76,3	79,5	88,3	100,0	:	:	71,1	:																							
	03	:	:	109,4	90,7	100,8	85,2	88,2	:	:	:	77,8	:																							
	04	:	:	105,5	:	:	:	:	:	:	:	:	:																							

09.07.86

KAEHLER BRUTTOEIGENERZEUGUNG	CALVES GROSS INDIGENOUS PRODUCTION										VEAUX INDIGENE BRUTE		
	I EUR-10	I EUR-9	I DEUTSCH- LAND	I FRANCE	I ITALIA	I NEDER- LAND	I IBELGIQUE BELGIE	I LUXEM- BOURG	I UNITED KINGDOM	I IRELAND	I DANMARK	I HELLAS	I
	1000 TONNES												
1980	:	818,0	77,7	405,3	142,9	141,1	33,2	0,0	14,1	1,7	2,1	:	
1981	793,3	779,2	74,7	370,3	139,1	145,0	36,0	0,0	11,6	0,4	2,1	14,1	
1982	799,7	788,7	76,5	388,5	133,4	143,2	32,9	0,0	11,5	0,7	2,1	11,0	
1983	826,8	821,0	76,1	397,2	133,0	162,7	35,8	0,0	12,2	0,8	3,2	5,8	
1984	901,2	895,6	84,4	418,4	160,1	175,1	40,5	0,0	12,6	0,9	3,5	5,6	
1985	891,3	885,8	82,8	387,3	174,5	182,9	44,1	0,0	9,7	0,5	4,0	5,5	
1984	I	213,0	211,8	18,8	102,8	35,9	40,6	9,3	0,0	3,4	0,1	0,9	1,3
	II	225,2	223,9	22,1	104,8	39,0	43,7	10,8	0,0	2,3	0,3	0,8	1,3
	III	224,4	222,6	20,7	101,0	43,1	43,5	10,1	0,0	3,0	0,3	0,9	1,7
	IV	238,7	237,3	22,8	109,8	42,2	47,2	10,3	0,0	3,9	0,2	0,9	1,3
1985	I	227,9	226,8	21,6	100,9	44,7	44,4	11,6	0,0	2,6	-	1,0	1,0
	II	223,5	222,1	19,8	93,0	44,7	50,7	10,6	0,0	1,7	0,5	1,1	1,4
	III	222,8	221,2	20,7	99,0	43,0	44,7	10,3	0,0	2,4	0,1	1,0	1,6
	IV	217,1	215,6	20,7	94,4	42,1	43,1	1,6	0,0	3,0	-0,1	0,9	1,4
1986	I	:	:	20,1	92,4	42,3	37,0	13,2	:	:	0,1	0,5	:
1985	04	77,4	77,0	7,1	32,0	15,5	17,3	3,9	0,0	0,7	-	0,4	0,4
	05	78,1	77,7	7,2	31,3	15,3	18,9	3,7	0,0	0,5	0,4	0,4	0,4
	06	68,0	67,5	5,5	29,6	13,9	14,6	3,0	0,0	0,5	0,1	0,3	0,5
	07	71,1	70,5	6,3	34,6	12,5	12,8	3,4	0,0	0,6	-	0,3	0,6
	08	74,5	74,0	6,6	32,2	15,8	14,9	3,4	0,0	0,7	-	0,3	0,5
	09	77,2	76,7	7,7	32,2	14,6	17,0	3,5	0,0	1,1	0,1	0,4	0,5
	10	76,6	76,1	7,3	34,8	14,1	14,3	4,0	0,0	1,2	-	0,4	0,4
	11	67,8	67,3	6,4	28,6	12,9	14,5	3,7	0,0	1,0	-0,1	0,3	0,5
	12	72,7	72,2	7,0	31,0	15,1	14,2	4,0	0,0	0,8	-	0,2	0,5
1986	01	:	68,6	6,6	32,3	12,9	12,2	3,5	0,0	0,8	0,1	0,2	:
	02	:	62,2	6,3	29,0	12,4	10,6	3,2	0,0	0,6	-	0,1	:
	03	:	7,2	7,2	31,0	17,1	14,2	4,5	:	:	-	0,2	:
	04	:	:	7,1	:	:	:	:	:	:	:	:	:
	GLEICHER ZEITRAUM DES VORJAHRES = 100												
1980	:	98,8	98,6	98,8	94,9	103,6	103,2	109,1	91,6	:	95,5	:	
1981	:	95,3	96,1	91,4	97,4	102,7	108,7	166,7	82,2	:	102,0	:	
1982	:	101,2	102,4	104,9	95,9	98,8	91,2	103,0	99,2	:	100,0	:	
1983	:	104,1	99,5	102,3	99,7	113,7	108,9	72,7	106,2	:	152,4	:	
1984	:	109,1	110,9	105,3	120,4	107,6	113,3	113,5	103,3	:	199,4	:	
1985	:	98,9	98,1	92,6	108,9	104,4	108,9	170,6	77,0	:	114,3	:	
1984	I	112,4	112,5	105,7	103,3	135,5	126,3	110,0	181,8	117,2	:	128,6	95,1
	II	105,1	105,3	120,1	102,6	116,3	93,8	118,6	69,3	121,1	:	114,3	87,4
	III	104,7	104,7	107,8	102,1	111,8	101,8	111,8	150,9	100,0	:	100,0	105,6
	IV	114,2	114,3	110,2	113,7	122,4	114,7	112,7	100,0	88,6	:	100,0	97,2
1985	I	107,0	107,1	115,0	98,2	124,6	109,4	124,7	166,7	76,5	:	111,1	83,1
	II	99,3	99,2	89,7	88,7	114,8	115,9	97,8	300,0	73,9	:	137,5	109,4
	III	99,3	99,3	100,0	98,0	99,6	102,7	102,0	150,0	80,0	:	111,1	94,9
	IV	90,9	90,9	90,5	86,0	99,7	91,2	112,9	120,0	76,9	:	100,0	165,5
1986	I	:	:	93,1	91,7	94,7	83,3	94,7	:	:	:	50,0	:
1985	04	:	106,7	88,6	91,6	124,4	145,0	108,3	300,0	87,5	:	200,0	:
	05	:	98,8	99,5	86,5	113,1	113,3	94,5	300,0	71,4	:	133,3	:
	06	:	92,3	80,5	88,0	107,4	96,0	90,3	300,0	62,5	:	100,0	:
	07	:	97,5	94,9	100,1	88,1	103,5	101,8	200,0	75,0	:	100,0	:
	08	:	94,9	92,1	93,1	103,6	91,6	94,5	100,0	87,5	:	199,0	:
	09	:	106,0	113,5	101,1	107,2	114,3	104,8	150,9	78,6	:	133,3	:
	10	:	93,4	92,3	88,6	102,5	94,8	118,6	200,0	75,0	:	198,0	:
	11	:	85,5	88,5	80,0	99,5	83,1	105,5	100,0	76,9	:	75,0	:
	12	:	93,6	90,7	89,2	97,5	97,0	115,0	100,0	80,0	:	200,0	:
1986	01	:	91,1	87,5	94,6	98,3	78,0	104,1	100,0	72,7	:	50,0	:
	02	:	87,6	97,5	87,3	89,8	83,0	87,9	100,0	75,0	:	33,3	:
	03	:	:	94,8	92,6	95,8	88,7	98,2	:	:	:	66,7	:
	04	:	:	99,8	:	:	:	:	:	:	:	:	:

SCHWEINE BRUTTOEIGENERZEUGUNG		PIGS GROSS INDIGENOUS PRODUCTION										PORCS PRODUCTION INDIGENE BRUTE	
I EUR-10 I EUR-9		DEUTSCH- I LAND	FRANCE I	ITALIA I	NEDER- I LAND	BELGIE I BELGIE	LUXEM- I BOURG	UNITED I KINGDOM	IRELAND I	DANMARK I	HELLAS I	I I	
1000 STUECK		1000 HEAD										1000 TETES	
1980	:	120156	37009	17915	9134,2	15972	8285,7	122,4	14915	2221,6	14583	:	
1981	124299	122005	36867	18239	9976,9	16653	8021,8	123,1	15279	2137,6	14708	2293,7	
1982	123827	121497	36563	17960	9935,8	16893	7814,0	116,6	15563	2182,0	14471	2330,0	
1983	127483	125198	37512	17951	10375	17356	7851,5	134,3	16516	2295,4	15207	2288,4	
1984	127783	125525	38285	18205	10823	18110	7772,1	123,6	15237	2153,6	14815	2258,7	
1985	128407	126183	38018	18320	10257	19224	7641,0	126,5	15381	1995,3	15219	2224,5	
1984	I	32950	32393	9666,6	4817,9	3146,2	4512,3	1925,2	33,0	3906,6	593,4	3792,2	556,3
	II	30745	30300	9597,9	4399,6	2391,6	4251,9	1939,9	27,7	3679,6	536,0	3476,2	444,2
	III	30716	30228	9133,1	4371,3	2187,6	4664,6	1876,2	28,8	3722,0	536,5	3707,9	498,0
	IV	33373	32603	9887,8	4616,6	3097,4	4681,2	2030,8	34,1	3928,8	487,7	3838,6	770,2
1985	I	32008	31448	9252,6	4709,3	3049,7	4935,0	1648,3	29,4	3735,7	504,4	3583,9	559,4
	II	31430	31028	9239,5	4446,7	2247,4	4848,7	2238,9	30,1	3769,4	474,3	3733,3	402,0
	III	31638	31145	9371,9	4542,8	2136,3	4966,8	1887,6	31,5	3763,5	502,8	3941,5	493,2
	IV	33332	32562	10154	4621,1	2823,2	4474,0	1866,2	35,4	4112,7	514,8	3960,8	769,9
1986	I	:	:	9361,4	4616,7	2690,0	4716,3	1791,5	:	:	521,2	:	:
1985	04	10868,1	10738,7	3174,0	1587,9	805,4	1609,4	755,9	10,2	1434,6	161,4	1201,8	129,4
	05	10741,2	10607,4	3160,7	1480,1	758,8	1744,8	770,6	10,0	1146,6	162,8	1373,1	133,7
	06	9820,9	9682,1	2906,8	1378,7	683,1	1494,5	714,4	9,9	1188,2	150,1	1158,4	138,8
	07	10998,6	10841,0	3212,6	1578,0	785,5	1640,2	637,8	12,3	1454,1	173,8	1336,7	157,6
	08	10137,1	9971,0	2986,3	1453,3	570,0	1681,0	607,7	8,6	1158,9	159,4	1345,8	166,1
	09	10502,1	10332,6	3173,0	1511,5	780,9	1645,6	642,0	10,6	1140,5	169,6	1259,0	169,5
	10	11516,5	11328,2	3379,5	1642,9	892,7	1528,0	654,8	11,4	1606,3	184,2	1428,4	188,3
	11	10855,7	10642,5	3351,2	1422,3	871,3	1597,0	630,4	11,3	1286,0	170,8	1302,1	213,3
	12	10959,4	10591,1	3422,9	1555,9	1059,2	1348,9	580,9	12,7	1220,4	159,8	1230,3	368,3
1986	01	:	11600,6	3414,5	1693,0	1154,8	1613,0	625,5	11,7	1429,9	186,3	1471,9	:
	02	:	9873,5	2938,4	1461,3	834,0	1498,7	573,7	10,4	1178,0	159,5	1219,5	:
	03	:	:	3008,4	1462,4	701,2	1604,6	592,3	:	:	175,4	:	:
	04	:	:	3542,4	:	:	:	:	:	:	:	:	:
GLEICHER ZEITRAUM DES VORJAHRES = 100		SAME PERIOD OF THE PREVIOUS YEAR = 100										MEME PERIODE DE L'ANNEE PRECEDENTE = 100	
1980	:	101,5	100,9	98,3	97,6	103,9	100,6	120,4	101,2	96,0	109,0	:	
1981	:	101,5	99,6	101,8	109,2	104,3	96,8	100,6	102,4	96,2	100,9	:	
1982	:	99,6	99,2	98,5	99,6	101,4	97,4	94,7	101,9	102,1	98,4	:	
1983	:	103,0	102,6	99,9	104,4	102,7	100,5	115,1	106,1	105,2	105,1	:	
1984	:	100,3	102,1	101,4	104,3	104,3	99,0	92,0	92,3	93,8	97,4	:	
1985	:	100,5	99,3	100,6	94,8	106,2	98,3	102,4	100,9	92,7	102,7	:	
1984	I	103,0	103,1	106,4	104,5	101,6	106,7	101,4	96,4	95,8	99,1	99,9	98,9
	II	99,5	99,5	103,9	99,4	112,4	99,9	100,3	91,8	88,1	94,2	94,3	98,8
	III	99,2	99,2	100,6	98,7	100,8	106,6	96,1	87,4	92,5	93,6	97,0	99,9
	IV	99,2	99,2	97,9	103,0	103,9	104,1	98,3	92,4	92,8	87,9	98,4	98,2
1985	I	97,1	97,1	95,7	97,7	96,9	109,4	85,6	89,3	95,6	85,0	94,5	100,6
	II	102,2	102,4	96,3	101,1	94,0	114,0	115,4	108,8	102,4	88,5	107,4	90,5
	III	103,0	103,0	102,6	103,9	97,7	106,5	106,6	109,4	101,1	93,7	106,3	101,1
	IV	99,9	99,9	102,7	100,1	91,1	95,6	91,9	103,8	104,7	105,6	103,2	100,0
1986	I	:	:	101,2	98,0	88,2	95,6	104,7	:	:	103,3	:	:
1985	04	:	106,6	98,3	106,1	96,9	132,6	117,8	93,2	102,9	92,4	110,6	:
	05	:	101,6	96,2	97,6	91,4	111,5	118,9	127,1	100,1	84,0	110,0	:
	06	:	99,0	94,3	99,4	93,5	101,5	109,6	112,0	104,3	89,5	101,5	:
	07	:	105,2	101,1	107,1	104,7	111,9	104,1	123,0	104,3	95,2	108,6	:
	08	:	98,0	97,6	94,5	89,5	99,7	95,0	97,0	103,7	85,0	103,4	:
	09	:	106,0	109,6	111,2	97,5	108,7	102,9	106,8	95,0	101,9	107,1	:
	10	:	99,0	99,6	102,1	89,1	90,2	91,2	95,5	106,8	122,6	104,9	:
	11	:	97,7	101,2	94,7	87,7	98,3	92,5	112,3	103,0	86,7	97,8	:
	12	:	103,2	107,5	103,2	96,1	99,0	92,1	105,0	103,7	113,7	107,4	:
1986	01	:	98,8	104,9	101,0	84,8	89,3	95,3	105,0	103,0	102,8	104,7	:
	02	:	100,4	102,8	96,8	90,5	99,9	104,1	112,6	101,6	98,9	105,0	:
	03	:	:	95,8	95,9	91,5	98,5	134,3	:	:	108,3	:	:
	04	:	:	111,6	:	:	:	:	:	:	:	:	:

09.07.86

SCHAFFE & ZIEGEN
BRUTTOEIGENERZEUGUNG

SHEEP & GOATS
GROSS INDIGENOUS PRODUCTION

MOUTONS & CHEVRES
PRODUCTION INDIGENE BRUTE

	I EUR-10	I EUR-9	IDEUTSCH- I LAND	I FRANCE	I ITALIA	I NEDER- I LAND	IBELGIQUE I BELGIE	I LUXEM- I BOURG	I UNITED I KINGDOM	I IRELAND	I DANMARK	I HELLAS	I I	
1000 STUECK			1000 HEAD										1000 TETES	
1980	:	33788	863,0	8937,6	6696,6	975,7	122,9	:	14551	1619,7	21,9	:	:	
1981	44459	33275	908,2	9186,6	6685,8	823,0	155,2	:	13926	1569,5	20,9	11184	:	
1982	45946	34789	943,7	10866	6348,9	754,7	185,3	:	14001	1659,1	27,1	11157	:	
1983	46554	35356	1006,1	10305	6231,0	860,4	185,1	:	15114	1629,1	27,4	11198	:	
1984	46727	35359	1054,7	10166	6612,8	689,1	135,3	:	14998	1669,9	30,3	11369	:	
1985	47109	35681	1089,0	9963,4	6299,4	764,1	172,3	:	15282	2074,6	35,8	11428	:	
1984	I	10965	7791,2	196,5	2587,9	1558,5	177,5	26,3	:	2900,0	339,5	3,0	3173,8	
	II	12880	8334,6	224,1	2930,0	1522,9	156,7	29,5	:	3045,1	422,0	4,3	4545,5	
	III	10872	9022,8	283,9	2324,3	922,3	189,7	34,5	:	4763,3	494,2	10,7	1848,7	
	IV	12011	10210	350,3	2326,1	2609,0	165,3	42,9	:	4290,1	414,2	12,3	1800,6	
1985	I	11521	8265,6	209,1	2504,2	1447,6	189,6	38,4	:	3507,6	365,5	3,6	3255,0	
	II	12485	7933,3	210,3	2908,1	1346,4	178,8	37,1	:	2749,2	498,8	4,6	4552,1	
	III	10744	8926,5	299,9	2366,0	737,9	199,3	40,7	:	4607,9	661,7	13,2	1817,3	
	IV	12359	10555	369,7	2185,1	2767,5	196,5	56,1	:	4417,5	548,6	14,4	1804,1	
1986	I	:	:	221,0	2543,3	1773,5	161,7	:	:	:	338,9	5,4	:	
1985	04	5518,2	3113,0	85,0	1161,5	854,2	56,8	7,4	:	820,0	126,6	1,5	2405,2	
	05	3681,0	2337,8	71,1	961,4	281,3	63,1	17,3	:	772,9	168,9	1,9	1543,2	
	06	3286,2	2482,5	54,2	785,2	211,0	58,9	12,4	:	1156,3	203,3	1,2	803,7	
	07	3803,5	3150,7	77,5	880,8	263,2	58,6	14,9	:	1626,3	227,7	1,7	652,8	
	08	3445,5	2844,4	98,4	798,9	243,3	78,6	16,1	:	1374,3	229,6	5,1	601,1	
	09	3494,9	2931,5	124,0	686,3	231,3	62,1	9,7	:	1607,3	204,4	6,4	563,4	
	10	3959,3	3470,8	115,4	745,4	448,3	61,8	20,2	:	1867,1	205,9	6,8	488,5	
	11	3383,1	2881,9	134,0	580,0	533,0	70,1	16,2	:	1368,0	175,5	5,1	501,2	
	12	5017,1	4202,7	120,3	859,7	1786,2	64,6	19,8	:	1182,4	167,2	2,5	814,4	
1986	01	:	:	74,1	721,1	487,8	59,7	:	:	1344,9	127,7	1,6	:	
	02	:	:	63,4	694,0	357,2	48,0	:	:	1065,8	113,2	1,6	:	
	03	:	:	83,5	1128,2	928,5	53,9	:	:	:	98,0	2,2	:	
	04	:	:	65,0	:	:	:	:	:	:	:	:	:	
GLEICHER ZEITRAUM DES VORJAHRES = 100			SAME PERIOD OF THE PREVIOUS YEAR = 100					MEME PERIODE DE L'ANNEE PRECEDENTE = 100						
1980	:	111,9	109,0	107,2	102,3	121,1	92,9	:	119,4	116,3	100,9	:	:	
1981	:	98,5	105,2	102,8	99,8	84,4	126,2	:	95,7	96,9	95,4	:	:	
1982	:	104,5	103,9	118,3	95,0	91,7	119,4	:	100,5	105,7	129,4	99,8	:	
1983	:	101,6	106,6	94,8	98,1	114,0	98,8	:	107,9	98,2	101,3	100,4	:	
1984	:	100,0	104,8	98,7	106,1	80,1	73,9	:	99,2	102,5	110,6	101,5	:	
1985	:	100,9	103,2	98,0	95,3	110,9	127,4	:	101,9	124,2	118,2	100,5	:	
1984	I	95,1	93,0	99,0	91,6	87,8	68,4	94,7	:	97,1	112,6	130,4	100,8	
	II	112,7	118,7	123,0	104,4	135,8	106,3	89,8	:	130,2	108,6	122,9	103,0	
	III	97,9	97,6	106,7	97,3	130,1	78,4	73,8	:	93,8	98,0	99,1	99,7	
	IV	96,2	95,4	97,4	101,9	99,4	78,1	58,3	:	91,1	95,3	113,9	101,0	
1985	I	105,1	106,1	106,4	96,8	92,9	106,8	135,7	:	121,0	107,7	120,0	102,6	
	II	96,9	95,2	93,8	99,3	88,4	114,1	125,6	:	90,3	118,2	107,0	100,1	
	III	98,8	98,9	105,6	101,8	80,0	105,1	118,0	:	96,7	133,9	123,4	98,3	
	IV	102,9	103,4	105,5	93,9	106,1	118,9	130,7	:	103,0	132,4	117,1	100,2	
1986	I	:	:	105,7	101,1	122,1	100,3	:	:	:	92,7	150,0	:	
1985	04	:	95,1	92,7	95,9	84,5	126,9	68,3	100,0	101,5	133,1	100,0	102,2	
	05	:	97,5	109,2	106,3	71,7	138,0	208,4	100,0	94,3	105,7	126,7	97,1	
	06	:	93,2	80,5	96,3	176,8	89,0	119,4	100,0	81,6	121,7	92,3	99,4	
	07	:	103,5	103,0	103,6	89,1	106,0	170,3	100,0	101,2	152,5	106,3	101,5	
	08	:	96,0	138,1	97,9	63,8	125,8	139,9	100,0	95,8	128,1	127,5	91,3	
	09	:	97,1	90,3	104,4	94,2	86,3	68,2	100,0	93,4	123,4	125,5	103,0	
	10	:	103,1	108,2	99,2	119,0	101,0	182,0	100,0	98,3	133,1	115,3	103,1	
	11	:	104,2	111,7	85,8	103,9	130,9	114,5	100,0	109,5	128,5	121,4	100,8	
	12	:	103,1	97,3	95,6	103,9	127,8	111,7	100,0	103,6	136,0	113,6	98,2	
1986	01	:	:	99,6	107,8	114,5	77,7	:	100,0	91,7	106,0	106,7	:	
	02	:	:	95,2	94,3	92,4	96,1	:	100,0	97,4	102,3	177,8	:	
	03	:	:	122,5	102,6	146,2	85,9	:	:	:	73,0	183,3	:	
	04	:	:	76,5	:	:	:	:	:	:	:	:	:	

SCHAFE & ZIEGEN
 BRUTTOEIGENERZEUGUNG

 SHEEP & GOATS
 GROSS INDIGENOUS PRODUCTION

 MOUTONS & CHEVRES
 PRODUCTION INDIGENE BRUTE

	I I I	I I I	I I I	I I I	I I I	I I I	I I I	I I I	I I I	I I I	I I I	I I I	I I I	
	EUR-10	EUR-9	DEUTSCH- LAND	FRANCE	ITALIA	NEDER- LAND	BELGIQUE BELGIE	LUXEM- BOURG	UNITED KINGDOM	IRELAND	DANMARK	HELLAS		
1000 TONNEN			1000 M.TONS										1000 TONNES	
1980	:	598,4	19,5	173,7	53,0	25,0	3,6	:	284,1	39,0	0,4	:		
1981	696,4	576,5	19,7	174,5	55,4	20,8	4,0	:	261,8	39,8	0,5	119,9		
1982	700,2	581,5	20,5	187,8	44,5	18,8	5,0	:	254,4	40,1	0,5	118,7		
1983	724,5	605,2	21,9	177,7	50,7	21,0	4,6	:	288,1	40,0	1,1	119,4		
1984	727,0	598,3	22,3	174,3	53,6	16,9	1,2	:	288,3	41,0	0,8	128,7		
1985	:	604,4	22,0	172,2	47,7	18,5	1,4	:	292,4	49,2	1,0	:		
1984	I	158,6	127,4	4,4	39,9	12,2	4,5	0,1	:	57,3	8,8	0,1	31,2	
	II	193,6	142,7	4,8	48,8	13,7	3,9	0,4	:	60,9	10,1	0,1	50,9	
	III	193,1	167,9	5,9	43,9	10,4	4,3	0,3	:	90,8	11,8	0,3	25,2	
	IV	181,8	160,3	7,2	41,5	17,2	4,1	0,4	:	79,3	10,3	0,3	21,4	
1985	I	167,9	138,4	4,5	39,5	10,6	5,0	0,3	:	69,2	9,3	0,1	29,5	
	II	182,7	137,9	4,2	49,7	11,5	4,3	0,1	:	56,0	11,9	0,1	44,8	
	III	190,0	164,2	5,7	44,5	7,5	4,4	0,4	:	86,1	15,1	0,4	25,8	
	IV	:	163,9	7,5	38,5	18,1	4,8	0,7	:	81,1	12,9	0,4	:	
1986	I	:	:	6,7	39,5	13,4	4,1	:	:	8,9	0,1	:		
1985	04	70,2	48,0	1,7	17,8	6,4	1,5	-0,1	:	17,3	3,2	-	22,2	
	05	56,1	42,8	1,4	17,1	2,8	1,6	0,1	:	15,9	4,0	-	13,3	
	06	56,4	47,1	1,1	14,8	2,3	1,2	0,1	:	22,8	4,7	0,1	9,3	
	07	67,8	59,3	1,3	16,5	3,4	1,3	0,2	:	31,4	5,1	0,1	8,5	
	08	61,0	51,8	1,9	15,1	3,0	1,8	0,2	:	24,6	5,3	0,1	9,2	
	09	61,2	53,1	2,5	12,9	1,2	1,4	0,0	:	30,1	4,7	0,2	8,1	
	10	67,6	60,7	2,5	13,6	3,4	1,5	0,2	:	34,5	4,8	0,2	5,9	
	11	54,4	48,1	2,4	10,8	3,8	1,7	0,2	:	24,9	4,2	0,1	6,3	
	12	:	55,1	2,6	14,1	10,9	1,6	0,3	:	21,7	3,9	0,1	:	
1986	01	:	:	2,2	11,8	3,6	1,5	:	:	26,9	3,2	0,1	:	
	02	:	:	1,9	11,2	2,7	1,2	:	:	3,1	-	:	:	
	03	:	:	2,6	16,4	7,1	1,4	:	:	2,6	-	:	:	
	04	:	:	1,5	:	:	:	:	:	:	:	:	:	
GLEICHER ZEITRAUM DES VORJAHRES = 100			SAME PERIOD OF THE PREVIOUS YEAR = 100					MEME PERIODE DE L'ANNEE PRECEDENTE = 100						
1980	:	112,6	107,7	108,9	97,7	121,2	109,8	:	117,9	114,1	134,2	:		
1981	:	96,3	100,6	100,4	104,6	82,9	112,4	:	92,2	102,0	125,2	:		
1982	:	100,9	104,1	107,6	80,2	90,4	125,2	:	101,0	100,7	100,6	98,9		
1983	:	104,1	107,2	94,6	113,9	112,1	90,9	:	109,0	99,8	215,1	100,6		
1984	:	98,9	101,6	98,1	105,7	80,1	27,2	:	100,1	102,5	72,7	107,8		
1985	:	101,0	98,5	98,8	89,1	109,8	115,2	:	101,4	120,0	125,0	:		
1984	I	96,4	94,2	98,1	93,6	91,0	70,0	21,2	:	96,5	111,4	33,3	106,6	
	II	113,7	112,8	116,9	100,0	126,1	103,6	53,9	:	126,1	106,3	25,0	116,2	
	III	98,1	97,7	104,8	97,8	132,2	78,9	27,0	:	96,3	98,3	190,0	100,5	
	IV	94,3	93,4	93,2	100,7	93,1	77,0	19,6	:	92,1	97,2	300,0	100,9	
1985	I	105,9	108,6	102,3	98,9	86,3	110,3	191,0	:	120,8	105,7	100,0	94,8	
	II	94,4	96,6	88,3	101,8	84,0	111,6	30,0	:	92,0	117,8	100,0	88,1	
	III	98,4	97,8	97,0	101,3	72,0	101,9	120,3	:	94,8	128,0	133,3	102,3	
	IV	:	102,2	104,1	92,6	105,4	115,7	170,7	:	102,3	125,2	133,3	:	
1986	I	:	:	149,5	100,0	124,7	81,9	:	:	95,7	100,0	:		
1985	04	:	96,7	87,9	97,7	77,9	126,5	-44,3	100,0	100,0	133,3	0,0	79,2	
	05	:	101,0	100,5	109,7	72,1	132,0	-	100,0	95,8	108,1	199,0	98,1	
	06	:	92,9	76,4	98,6	144,2	83,4	40,4	100,0	84,4	117,5	100,0	100,2	
	07	:	102,8	82,2	102,5	91,0	100,4	304,5	100,0	100,6	141,7	100,0	103,3	
	08	:	95,1	128,2	97,8	65,8	126,6	118,2	100,0	90,1	125,2	100,0	100,5	
	09	:	95,3	89,1	104,2	53,3	83,0	23,9	100,0	93,2	117,5	200,0	103,4	
	10	:	101,8	113,0	97,0	112,3	96,5	685,3	100,0	98,9	126,3	299,0	104,0	
	11	:	103,0	99,5	86,3	100,9	127,0	128,9	100,0	108,7	120,0	100,0	101,5	
	12	:	102,0	100,4	93,9	105,0	126,7	119,4	100,0	100,9	130,0	100,0	:	
1986	01	:	:	135,0	102,1	121,5	76,0	:	100,0	94,4	103,2	100,0	:	
	02	:	:	132,0	93,3	99,6	91,7	:	100,0	:	110,7	190,0	:	
	03	:	:	183,7	103,5	144,9	81,1	:	:	:	76,5	100,0	:	
	04	:	:	86,6	:	:	:	:	:	:	:	:	:	

09.07.86

EINHUEFER
BRUTTOEIGNERZEUGUNGHORSES
GROSS INDIGENOUS PRODUCTIONEQUIDES
PRODUCTION INDIGENE BRUTE

	I I I	I I I	I I I	I I I	I I I	I I I	I I I	I I I	I I I	I I I	I I I	I I I	I I I
	EUR-10	EUR-9	DEUTSCH- LAND	FRANCE	ITALIA	NEDER- LAND	BELGIQUE BELGIE	LUXEM- BOURG	UNITED KINGDOM	IRELAND	DANMARK	HELLAS	
	1000 STUECK			1000 HEAD						1000 TETES			
1980	:	286,4	26,5	56,7	102,9	36,0	15,4	-	23,7	11,3	13,9	:	
1981	303,5	294,9	33,4	55,9	108,3	34,1	16,2	-	26,5	12,9	7,4	8,6	
1982	250,3	244,2	37,0	57,8	63,6	26,1	12,4	-	31,5	10,8	4,9	6,2	
1983	242,0	239,4	32,5	47,3	83,9	23,2	10,4	-	28,8	9,4	4,0	2,6	
1984	247,7	244,9	32,0	45,2	95,1	24,5	8,3	-	27,6	8,6	3,6	2,8	
1985	197,0	194,0	31,2	46,2	70,6	24,8	9,2	-	2,2	6,5	3,3	3,0	
1984	I	60,5	60,1	8,2	9,9	23,8	6,2	2,6	-	6,8	1,7	0,9	0,4
	II	70,4	69,6	7,3	10,7	32,7	6,2	2,9	-	6,9	2,0	0,9	0,8
	III	74,7	74,0	7,1	9,9	41,7	5,6	0,3	-	6,5	1,9	0,9	0,7
	IV	42,1	41,3	9,4	14,7	-3,1	6,5	2,4	-	7,4	3,0	0,9	0,8
1985	I	43,4	42,7	7,5	11,0	12,6	6,0	2,7	-	0,9	1,3	0,7	0,7
	II	52,3	51,5	7,7	11,5	19,0	8,5	1,9	-	0,5	1,6	0,8	0,8
	III	59,8	59,1	7,0	10,5	31,0	5,3	2,5	-	0,3	1,6	0,9	0,7
	IV	41,4	40,7	9,0	13,2	8,0	5,0	2,1	-	0,5	2,0	0,9	0,8
1986	I	:	:	6,5	10,7	21,7	4,4	1,4	:	:	1,0	:	:
1985	04	15,5	15,3	3,0	4,4	3,8	2,3	0,8	-	0,3	0,4	0,3	0,1
	05	25,9	25,7	2,6	3,9	13,1	4,7	0,5	-	-	0,5	0,3	0,2
	06	10,9	10,4	2,0	3,1	2,1	1,5	0,6	-	0,2	0,7	0,2	0,5
	07	25,5	24,9	2,1	3,7	16,4	1,8	0,6	-	0,1	-0,0	0,3	0,6
	08	12,9	12,9	2,3	2,6	4,3	1,6	1,1	-	0,2	0,6	0,3	-
	09	21,4	21,3	2,6	4,2	10,3	2,0	0,9	-	-	1,0	0,3	0,1
	10	17,8	17,5	3,3	4,0	6,9	1,8	0,7	-	-0,3	0,7	0,3	0,3
	11	12,0	11,7	2,8	4,1	1,0	1,7	0,6	-	-0,1	1,3	0,3	0,3
	12	11,7	11,5	2,9	5,1	0,0	1,6	0,7	-	0,9	-	0,3	0,1
1986	01	:	17,1	2,5	4,3	7,2	1,5	0,6	-	0,2	0,5	0,3	:
	02	:	15,9	2,0	3,8	7,7	1,4	0,5	-	0,2	0,2	0,2	:
	03	:	:	2,0	2,7	6,7	1,5	0,3	:	:	0,3	:	:
	04	:	:	3,3	:	:	:	:	:	:	:	:	:
	GLEICHER ZEITRAUM DES VORJAHRES = 100			SAME PERIOD OF THE PREVIOUS YEAR = 100						MEME PERIODE DE L'ANNEE PRECEDENTE = 100			
1980	:	:	111,1	107,2	120,8	116,8	121,6	100,0	:	122,8	112,1	:	
1981	:	:	126,4	98,8	105,3	94,7	105,2	100,0	:	114,2	53,2	:	
1982	:	:	110,8	103,3	58,7	76,5	76,5	100,0	:	83,7	66,3	:	
1983	:	:	87,8	81,8	131,8	88,6	83,8	100,0	:	87,0	81,6	:	
1984	:	:	98,5	95,6	113,4	105,7	79,8	100,0	:	91,5	90,0	:	
1985	:	:	97,4	102,2	74,2	101,3	110,5	100,0	:	75,6	91,7	:	
1984	I	89,9	89,9	89,9	82,2	90,6	96,6	82,9	100,0	91,9	113,3	90,0	98,0
	II	119,6	118,6	98,6	88,5	155,8	113,2	130,1	100,0	95,8	87,0	90,0	450,5
	III	154,6	155,3	96,3	96,5	324,6	105,5	18,2	100,0	98,5	82,6	90,0	103,4
	IV	62,3	62,3	109,3	114,2	-13,0	109,0	78,4	100,0	97,4	90,9	90,0	62,6
1985	I	71,8	71,1	91,7	111,6	53,1	96,5	102,7	100,0	13,2	76,5	77,8	181,5
	II	74,2	73,9	105,4	107,0	58,1	137,8	65,3	100,0	7,2	80,0	88,9	99,4
	III	80,1	79,9	98,8	106,0	74,3	94,0	731,2	100,0	4,6	84,2	100,0	104,3
	IV	98,4	98,5	95,2	89,9	-259,0	77,4	84,3	100,0	6,8	66,7	100,0	90,6
1984	T	:	:	86,7	97,2	171,5	73,2	54,2	:	:	76,9	:	:
1985	04	:	:	112,9	114,2	44,7	123,3	95,0	100,0	:	80,0	100,0	:
	05	:	:	103,3	123,3	107,0	233,7	46,3	100,0	:	83,3	100,0	:
	06	:	:	98,3	85,4	17,6	65,1	59,7	100,0	:	77,8	66,7	:
	07	:	:	98,7	95,7	87,6	152,2	63,2	100,0	:	0,0	100,0	:
	08	:	:	100,3	88,3	39,5	82,3	124,9	100,0	:	150,0	100,0	:
	09	:	:	97,5	135,6	85,0	76,5	-62,9	100,0	:	100,0	100,0	:
	10	:	:	99,3	85,5	352,0	84,8	65,2	100,0	:	58,3	75,0	:
	11	:	:	93,2	77,7	47,7	64,8	224,9	100,0	:	100,0	100,0	:
	12	:	:	92,8	107,7	-0,6	87,8	68,1	100,0	:	0,0	150,0	:
1986	01	:	:	96,5	96,6	106,6	81,6	56,3	100,0	:	166,7	100,0	:
	02	:	:	82,4	109,3	203,6	67,0	97,8	100,0	:	50,0	100,0	:
	03	:	:	80,5	84,9	321,7	72,0	31,1	:	:	50,0	:	:
	04	:	:	109,5	:	:	:	:	:	:	:	:	:

09.07.86

EINHUEFER BRUTTOEIGENERZEUGUNG		HORSES GROSS INDIGENOUS PRODUCTION							EQUIDES PRODUCTION INDIGENE BRUTE				
I	I	I	I	I	I	I	I	I	I	I	I	I	
EUR-10	EUR-9	DEUTSCH- LAND	FRANCE	ITALIA	NEDER- LAND	BELGIQUE BELGIE	LUXEM- BOURG	UNITED KINGDOM	IRELAND	DANMARK	HELLAS		
1000 TONNEN													
1980	:	68,4	6,9	18,7	17,4	7,3	4,3	-	6,3	3,4	4,2	:	
1981	67,3	65,9	8,3	17,1	17,2	7,3	4,3	-	6,3	3,4	2,1	1,3	
1982	59,2	58,0	9,6	16,8	10,9	5,6	2,9	-	7,6	3,1	1,4	1,2	
1983	56,3	55,9	8,3	14,4	14,8	5,1	2,9	-	6,8	2,3	1,2	0,4	
1984	57,9	57,5	8,1	14,5	16,4	5,2	2,6	-	6,9	2,5	1,2	0,4	
1985	45,9	45,4	8,3	14,8	11,9	5,1	2,1	-	0,2	2,1	1,0	0,5	
1000 M.TONS													
1984 I	14,0	14,0	2,0	3,2	4,2	1,2	0,7	-	1,7	0,5	0,3	0,1	
1984 II	16,8	16,7	1,8	3,6	6,5	1,3	0,8	-	1,6	0,6	0,3	0,1	
1984 III	17,3	17,2	1,8	3,3	7,6	1,2	0,5	-	1,7	0,7	0,3	0,1	
1984 IV	9,8	9,7	2,5	4,4	-1,9	1,4	0,5	-	1,8	0,7	0,3	0,1	
1985 I	9,6	9,5	2,0	3,5	1,6	1,2	0,7	-	-	0,3	0,2	0,1	
1985 II	12,4	12,3	2,1	3,8	3,3	1,8	0,4	-	-	0,6	0,3	0,1	
1985 III	14,4	14,3	1,8	3,6	6,1	1,1	0,6	-	0,1	0,7	0,3	0,1	
1985 IV	9,5	9,3	2,4	3,8	0,8	1,1	0,4	-	0,1	0,5	0,2	0,1	
1986 I	:	:	1,7	3,1	3,9	0,8	0,3	:	:	0,2	:	:	
1000 TONNES													
1985 04	3,5	3,5	0,8	1,4	0,4	0,5	0,2	-	-	0,1	0,1	0,0	
1985 05	6,1	6,0	0,7	1,3	2,6	1,0	0,1	-	-	0,2	0,1	0,0	
1985 06	2,8	2,8	0,5	1,1	0,3	0,3	0,1	-	-	0,3	0,1	0,1	
1985 07	6,0	5,9	0,6	1,2	3,4	0,3	0,1	-	-	0,2	0,1	0,1	
1985 08	3,1	3,1	0,6	0,9	0,6	0,3	0,3	-	0,1	0,2	0,1	-	
1985 09	5,3	5,3	0,7	1,4	2,1	0,4	0,2	-	0,1	0,3	0,1	0,0	
1985 10	4,2	4,1	0,9	1,3	1,2	0,4	0,2	-	-0,1	0,1	0,1	0,0	
1985 11	2,7	2,7	0,7	1,1	-0,0	0,4	0,1	-	-	0,3	0,1	0,0	
1985 12	2,6	2,5	0,8	1,4	-0,4	0,3	0,1	-	0,2	0,1	-	0,0	
1986 01	:	3,9	0,7	1,2	1,3	0,3	0,2	-	0,1	0,1	0,1	:	
1986 02	:	3,6	0,5	1,1	1,6	0,2	0,1	-	0,1	-	-	:	
1986 03	:	:	0,5	0,8	1,0	0,3	0,1	:	:	0,1	:	:	
1986 04	:	:	0,9	:	:	:	:	:	:	:	:	:	
GLEICHER ZEITRAUM DES VORJAHRES = 100													
1980	:	:	109,3	97,9	130,5	124,3	118,7	100,0	:	113,5	123,6	:	
1981	:	:	121,0	91,4	99,1	99,9	98,4	100,0	:	99,9	50,0	:	
1982	:	:	115,7	98,2	63,5	77,4	67,9	100,0	:	91,1	66,9	:	
1983	:	:	86,7	85,9	135,6	90,3	101,0	100,0	:	74,4	85,5	:	
1984	:	:	97,5	100,6	110,9	102,6	89,9	100,0	:	108,7	109,0	:	
1985	:	:	101,7	102,0	72,1	98,6	80,1	100,0	:	84,0	83,3	:	
SAME PERIOD OF THE PREVIOUS YEAR = 100													
1984 I	93,4	93,3	86,5	93,1	88,4	86,7	99,9	100,0	-	250,0	100,0	113,4	
1984 II	120,9	120,3	95,9	94,4	175,4	111,1	184,7	100,0	100,0	75,0	100,0	406,7	
1984 III	153,4	153,8	97,4	103,2	397,4	104,5	82,0	100,0	106,2	140,0	100,0	115,0	
1984 IV	61,1	61,1	110,4	111,4	-43,8	110,3	49,1	100,0	100,0	87,5	100,0	62,3	
1985 I	68,3	67,8	98,0	109,9	37,8	97,8	89,1	100,0	0,0	69,0	66,7	146,1	
1985 II	74,1	73,9	114,0	104,9	50,8	134,3	49,4	100,0	0,0	100,0	100,0	100,0	
1985 III	83,4	83,3	101,8	110,1	80,2	87,8	112,3	100,0	5,8	-	100,0	94,8	
1985 IV	96,1	96,2	95,6	87,5	-42,7	75,4	82,8	100,0	5,5	71,4	66,7	88,7	
1986 I	:	:	87,3	87,4	242,9	66,3	50,2	:	:	66,7	:	:	
MEME PERIODE DE L'ANNEE PRECEDENTE = 100													
1985 04	:	:	120,9	111,4	28,6	119,8	55,8	100,0	:	100,0	100,0	:	
1985 05	:	:	115,4	116,5	101,6	228,0	33,7	100,0	:	100,0	100,0	:	
1985 06	:	:	103,2	87,4	11,5	63,9	57,3	100,0	:	100,0	100,0	:	
1985 07	:	:	103,1	100,0	87,8	104,8	56,8	100,0	:	100,0	100,0	:	
1985 08	:	:	103,1	93,4	33,2	79,5	106,4	100,0	:	100,0	100,0	:	
1985 09	:	:	99,6	138,5	110,8	85,5	422,9	100,0	:	-	100,0	:	
1985 10	:	:	100,7	92,4	12229,9	79,4	86,1	100,0	:	33,3	100,0	:	
1985 11	:	:	93,0	71,7	-7,0	66,4	209,1	100,0	:	100,0	100,0	:	
1985 12	:	:	92,8	99,6	15,8	83,1	51,0	100,0	:	100,0	9,0	:	
1986 01	:	:	99,6	89,6	103,7	70,8	55,8	100,0	:	50,0	100,0	:	
1986 02	:	:	80,3	94,7	534,9	50,9	74,8	100,0	:	100,0	0,0	:	
1986 03	:	:	81,0	77,0	1136,3	77,1	35,4	:	:	100,0	:	:	
1986 04	:	:	103,9	:	:	:	:	:	:	:	:	:	

09.07.86

RINDER & KÄLBER NETTOERZEUGUNG (SCHLACHTUNGEN)		CATTLE (TOTAL) NET PRODUCTION (SLAUGHTERINGS)								BOVINS (TOTAL) PRODUCTION NETTE (ABATTAGES)					
I I	EUR-10 I	I I	EUR-9 I	DEUTSCH- I I	FRANCE I I	ITALIA I I	NEDER- I I	BELGIQUE I I	LUXEM- I I	UNHED I I	IRELAND I I	DANMARK I I	HELLAS I I		
1000 STUECK				1000 HEAD								1000 TETES			
1980	29400	28850	5637,0	7851,2	5127,2	2108,0	1067,9	28,9	4278,5	1667,0	1084,2	550,0			
1981	28221	27762	5573,2	7707,9	4912,0	2205,7	1091,0	28,9	4001,2	1185,3	1057,2	458,9			
1982	27064	26628	5335,8	7475,3	4792,6	2148,6	961,5	26,5	3629,0	1235,8	1020,6	436,5			
1983	27788	27382	5330,8	7643,1	4941,7	2241,7	952,3	31,1	3928,1	1259,9	1053,1	406,6			
1984	30007	29598	5847,2	8252,0	5133,9	2504,3	1027,2	33,6	4312,9	1396,3	1090,8	408,5			
1985	29271	28881	5684,0	7775,7	5191,0	2392,7	1034,0	32,8	4217,7	1521,3	1031,8	389,7			
1984	I	7027,7	6937,8	1332,9	1965,3	1158,3	572,3	243,1	8,2	1105,9	273,0	278,8	89,9		
	II	7013,3	6916,6	1343,5	1969,2	1253,1	587,9	251,6	7,4	993,3	230,2	260,3	96,8		
	III	7634,9	7525,8	1497,1	2114,6	1363,3	632,3	255,6	8,2	1005,6	391,3	257,9	109,1		
	IV	8330,6	8217,9	1673,7	2202,9	1359,2	711,7	276,9	9,8	1208,1	501,8	273,8	112,7		
1985	I	7152,3	7064,8	1374,9	1974,6	1210,1	611,8	253,6	8,4	1110,0	279,8	241,7	87,5		
	II	7080,0	6986,1	1355,1	1881,0	1306,4	625,8	259,6	7,9	988,9	292,8	268,5	93,9		
	III	7196,6	7091,6	1367,6	1923,6	1336,9	557,6	245,1	8,2	991,3	408,8	252,2	105,3		
	IV	7841,7	7738,7	1586,4	1998,6	1337,5	597,5	275,6	8,3	1127,5	539,9	269,4	103,0		
1986	I	6819,4	6731,2	1359,5	1835,5	1197,0	542,3	250,5	8,3	973,7	310,2	254,2	88,2		
1985	04	2491,3	2461,5	475,9	661,5	428,3	215,0	95,1	2,9	402,7	94,2	85,8	29,8		
	05	2455,4	2424,0	494,3	638,2	459,6	229,9	88,0	2,6	300,4	117,5	93,6	31,4		
	06	2133,3	2100,6	384,9	581,3	418,5	180,9	76,5	2,4	285,8	81,1	89,1	32,8		
	07	2312,1	2276,9	426,0	669,7	440,3	154,5	79,1	2,8	339,1	95,0	70,4	35,2		
	08	2347,6	2310,7	439,0	625,2	439,5	194,1	81,5	2,3	305,6	132,8	90,8	36,9		
	09	2536,8	2503,7	502,6	628,7	457,2	209,1	84,5	3,2	346,6	181,0	91,0	33,1		
	10	2934,7	2901,6	594,7	736,6	489,5	196,5	93,7	2,7	458,6	222,1	107,1	33,1		
	11	2530,9	2496,7	515,3	617,6	409,9	214,7	90,5	2,7	350,1	195,3	90,6	34,1		
	12	2376,1	2340,3	476,4	642,3	438,0	186,3	91,4	2,9	308,8	122,5	71,7	35,8		
1986	01	2434,5	2403,7	488,8	651,5	408,3	178,3	88,3	2,9	378,7	109,5	97,2	30,9		
	02	2121,0	2092,5	424,7	579,8	364,6	164,3	77,1	2,7	296,6	100,2	82,5	28,5		
	03	2263,9	2235,0	445,9	604,1	424,0	199,8	85,1	2,7	298,4	100,5	74,5	28,9		
	04	:	2389,4	535,0	:	:	:	:	:	:	:	:	29,4		
GLEICHER ZEITRAUM DES VORJAHRES = 100				SAME PERIOD OF THE PREVIOUS YEAR = 100								MEME PERIODE DE L'ANNEE PRECEDENTE = 100			
1980	:	101,9	101,2	98,3	102,9	103,5	103,2	100,8	104,7	114,2	96,3	:	:		
1981	:	96,2	98,9	98,2	95,8	104,6	102,2	100,1	93,5	71,1	97,5	:	:		
1982	:	95,9	95,7	97,0	97,6	97,4	88,3	91,5	90,7	104,3	96,5	:	:		
1983	:	102,8	99,9	102,2	103,1	104,3	98,8	117,4	108,2	102,0	103,2	:	:		
1984	:	108,1	109,7	108,0	103,9	111,7	107,9	108,0	109,8	110,8	103,6	:	:		
1985	:	97,6	97,2	94,2	101,1	95,5	100,7	97,8	97,8	109,0	94,6	:	:		
1984	I	107,0	107,2	104,8	104,6	104,2	113,6	106,0	110,1	113,6	111,9	109,7	97,7		
	II	103,2	103,2	106,3	101,0	99,6	99,7	104,7	100,0	111,2	98,0	106,6	98,9		
	III	109,5	109,7	114,3	110,7	102,7	115,5	109,6	106,9	108,7	111,3	103,7	100,2		
	IV	111,7	111,8	112,7	115,6	109,2	118,4	111,0	114,1	106,3	116,9	95,3	104,6		
1985	I	101,8	101,8	103,2	100,5	104,5	106,9	104,3	102,2	100,4	102,5	86,7	97,3		
	II	101,0	101,0	100,9	95,5	104,3	106,4	103,2	105,7	99,6	127,2	95,8	97,1		
	III	94,3	94,2	91,4	91,0	98,1	88,2	95,9	100,7	98,6	104,5	97,8	96,5		
	IV	94,1	94,2	94,8	90,6	98,4	83,9	99,5	85,4	93,3	107,6	98,4	91,4		
1986	I	95,3	95,3	98,9	93,9	98,9	88,6	98,8	99,7	87,7	110,9	105,2	100,8		
1985	04	:	106,2	108,9	101,0	104,8	126,7	112,6	98,8	100,2	127,1	101,4	:		
	05	:	101,2	102,8	94,3	104,1	103,4	102,8	105,2	99,8	149,9	88,2	:		
	06	:	95,4	90,4	91,2	103,9	92,3	93,8	116,5	98,5	104,4	99,4	:		
	07	:	98,3	93,2	98,8	104,9	87,6	101,6	106,5	99,3	100,6	100,7	:		
	08	:	90,8	87,2	85,8	93,9	84,7	89,8	88,6	103,5	101,4	95,2	:		
	09	:	94,0	93,6	88,7	96,2	92,2	97,1	106,0	94,0	109,1	98,3	:		
	10	:	94,0	93,8	90,4	99,9	80,3	92,9	71,7	94,1	111,4	97,3	:		
	11	:	90,8	92,8	84,9	94,3	83,1	101,6	91,2	92,2	99,7	93,9	:		
	12	:	98,3	98,3	97,2	100,8	89,3	105,1	97,4	93,6	114,9	106,7	:		
1986	01	:	94,6	96,9	94,1	102,8	81,3	102,7	94,5	87,3	103,4	98,8	:		
	02	:	96,5	103,1	91,6	96,4	91,4	98,5	113,6	90,2	127,2	105,4	:		
	03	:	94,9	97,3	93,0	97,5	93,9	95,3	93,5	85,9	105,7	114,6	:		
	04	:	93,8	112,4	:	:	:	:	:	:	:	:	:		

RINDER & KÄLBER
NETTOERZEUGUNG (SCHLACHTUNGEN)CATTLE (TOTAL)
NET PRODUCTION (SLAUGHTERING)BOVINS (TOTAL)
PRODUCTION NETTE (ABATTAGES)

	I I I	I I I	DEUTSCH- I I I	FRANCE I I I	ITALIA I I I	NEDER- I I I	BELGIQUE I I I	LUXEM- I I I	UNITED I I I	IRELAND I I I	DANMARK I I I	HELLAS I I I
	EUR-10 I I I	EUR-9 I I I	LAND I I I	FRANCE I I I	ITALIA I I I	LAND I I I	BELGIE I I I	BOURG I I I	KINGDOM I I I	IRELAND I I I	DANMARK I I I	HELLAS I I I
	1000 TONNEN			1000 M. TONS						1000 TONNES		
1980	:	7082,9	1563,5	1837,6	1146,1	418,6	302,4	8,3	1108,6	453,9	243,9	:
1981	6934,3	6840,4	1533,0	1836,2	1111,0	437,4	309,5	8,2	1046,0	322,1	237,0	93,9
1982	6656,3	6566,5	1471,2	1745,4	1104,5	420,2	274,1	7,5	965,9	347,5	230,3	89,8
1983	6916,3	6830,4	1486,9	1811,0	1147,2	450,3	282,0	8,9	1051,7	353,2	239,4	85,9
1984	7503,2	7418,4	1609,5	1991,7	1181,9	514,8	309,6	9,6	1152,1	402,5	246,7	84,8
1985	7391,2	7309,2	1569,6	1893,2	1200,5	509,7	316,6	9,3	1137,5	436,4	236,5	82,0
1984	I	1757,3	1738,5	372,9	473,3	264,7	117,8	73,4	294,6	75,5	64,0	18,8
	II	1731,2	1711,0	368,3	464,4	287,4	119,8	76,3	265,7	63,4	63,5	20,3
	III	1923,7	1900,7	413,1	516,3	316,7	131,2	76,1	270,9	116,2	57,9	22,9
	IV	2091,0	2068,2	455,2	537,8	313,1	146,1	83,7	320,9	147,4	61,3	22,8
1985	I	1784,2	1765,8	374,1	476,1	274,8	130,2	77,7	298,4	76,6	55,5	18,4
	II	1775,0	1755,5	373,5	452,3	302,4	131,1	79,7	268,7	83,8	61,7	19,5
	III	1805,1	1783,1	377,5	459,6	307,0	118,6	74,7	268,9	116,8	57,7	22,0
	IV	2027,0	2004,8	444,4	505,0	316,3	129,9	84,5	301,5	159,2	61,6	22,1
1986	I	1753,3	1734,3	386,3	453,7	278,7	119,4	82,0	262,5	87,3	62,1	18,9
1985	04	627,5	621,5	131,0	160,9	99,5	45,1	29,1	108,7	26,6	19,7	6,0
	05	616,0	609,4	136,1	154,0	105,7	48,0	26,8	82,1	34,4	21,6	6,6
	06	531,5	524,6	106,4	137,4	97,2	38,0	23,8	77,9	22,8	20,4	6,9
	07	575,7	568,4	116,8	157,9	101,1	32,6	23,8	92,5	26,9	16,0	7,4
	08	586,7	579,0	121,0	148,9	100,3	41,7	25,0	83,1	37,4	20,8	7,7
	09	642,7	635,8	139,7	152,9	105,6	44,2	25,8	93,3	52,5	20,9	6,9
	10	766,8	759,8	168,3	188,2	117,5	43,0	29,0	122,3	66,6	24,1	7,0
	11	653,6	646,3	143,0	157,1	96,4	47,1	27,4	96,2	57,4	20,9	7,4
	12	606,6	598,8	133,1	159,7	102,4	39,8	28,2	83,0	35,2	16,6	7,8
1986	01	630,3	623,7	139,2	161,9	97,3	39,5	28,0	102,3	30,8	23,9	6,7
	02	549,7	543,6	121,3	143,4	85,6	36,7	27,4	80,2	28,0	20,2	6,1
	03	573,2	567,0	125,8	148,3	95,9	43,2	26,6	80,0	28,5	18,0	6,2
	04	:	599,0	154,6	:	:	:	:	:	:	:	6,3
	GLEICHER ZEITRAUM DES VORJAHRES = 100			SAME PERIOD OF THE PREVIOUS YEAR = 100						MEME PERIODE DE L'ANNEE PRECEDENTE = 100		
1980	:	103,7	103,0	100,8	103,7	103,9	107,8	101,3	105,5	117,0	96,9	:
1981	:	96,6	98,1	99,9	96,9	104,5	102,4	98,8	94,4	71,0	97,2	:
1982	:	96,0	96,0	95,1	99,4	96,1	88,6	91,0	92,3	107,9	97,2	:
1983	:	104,0	101,1	103,8	103,9	107,2	102,9	119,0	108,9	101,6	104,0	:
1984	:	108,6	108,2	110,0	103,0	114,3	109,8	107,3	109,5	114,0	103,0	:
1985	:	98,5	97,5	95,1	101,6	99,0	102,2	97,6	98,7	108,4	95,9	:
1984	I	107,0	107,1	104,7	106,1	101,5	116,1	108,1	107,6	111,5	109,6	96,5
	II	102,5	102,6	103,7	100,6	98,0	101,9	107,0	98,6	98,1	105,2	97,3
	III	112,0	112,2	113,5	116,3	104,3	121,3	111,6	107,8	109,5	102,8	101,1
	IV	112,0	112,1	110,5	117,1	108,1	118,6	112,3	114,4	107,4	122,2	94,5
1985	I	101,5	101,6	100,3	100,6	103,8	110,5	105,7	102,6	101,3	101,5	86,7
	II	102,5	102,6	101,4	97,4	105,2	109,4	104,4	105,9	101,1	132,2	97,2
	III	93,8	93,8	91,4	89,0	96,9	90,4	98,1	99,2	99,3	100,5	99,7
	IV	96,9	96,9	97,6	93,9	101,0	88,9	101,0	85,5	94,0	108,0	100,5
1986	I	98,3	98,2	103,2	95,3	101,4	91,7	105,6	99,4	88,0	114,0	111,9
1985	04	:	107,5	110,1	102,9	104,6	129,6	116,6	99,4	101,2	131,0	102,6
	05	:	103,0	102,4	97,0	105,0	105,7	99,9	105,5	101,6	159,3	90,0
	06	:	96,9	91,4	92,1	106,1	96,1	97,0	115,7	100,5	106,0	100,5
	07	:	98,7	93,1	98,3	107,0	89,1	102,7	106,2	100,5	98,9	102,6
	08	:	90,5	86,9	84,2	92,1	88,6	93,6	85,9	103,9	96,4	96,7
	09	:	92,8	94,1	85,5	93,2	93,2	98,6	104,5	94,3	104,6	100,5
	10	:	96,2	96,1	92,7	103,2	83,7	94,2	72,0	94,2	111,4	98,0
	11	:	93,4	95,9	87,8	96,1	89,7	100,3	90,8	93,0	99,3	96,3
	12	:	102,0	101,6	102,5	103,6	94,3	109,7	97,7	94,6	118,1	110,7
1986	01	:	97,5	101,1	96,6	105,3	84,0	105,0	93,8	88,4	105,8	104,8
	02	:	100,5	108,0	94,9	98,5	95,4	114,6	113,5	90,6	132,7	112,2
	03	:	97,0	101,4	94,3	100,4	96,6	98,1	93,7	84,9	108,0	122,4
	04	:	96,4	118,0	:	:	:	:	:	:	:	:

		ADULT CATTLE NET PRODUCTION (SLAUGHTERINGS)										GROS BOVINS PRODUCTION NETTE (ABATTAGES)										
RINDER NETTOERZEUGUNG (SCHLACHTUNGEN)																						
I I	EUR-10 I	I I	EUR-9 I	IDEUTSCH- I I	FRANCE I	I I	ITALIA I	I I	NETEDER- I I	IBELGIE I I	I I	LUXEM- I I	I I	UNITED I I	I I	IRELAND I	I I	DANMARK I	I I	HELLAS I	I I	
		1000 HEAD										1000 TETES										
1000 STUECK																						
1980	:	21963	4971,4	4549,4	3775,8	1006,7	792,6	28,8	4132,8	1660,1	1045,3	:	:	:	:	:	:	:	:	:	:	:
1981	21554	21189	4938,1	4660,9	3619,3	1060,0	801,2	28,7	3882,7	1179,2	1018,9	364,8	:	:	:	:	:	:	:	:	:	:
1982	20388	20030	4707,6	4302,4	3553,3	1003,4	692,7	26,4	3535,3	1228,0	981,3	357,7	:	:	:	:	:	:	:	:	:	:
1983	20930	20581	4683,9	4444,3	3627,3	1043,7	684,2	30,9	3810,6	1253,8	1002,1	349,4	:	:	:	:	:	:	:	:	:	:
1984	22701	22349	5139,3	4913,9	3675,2	1246,3	737,6	33,4	4180,3	1388,8	1034,4	351,3	:	:	:	:	:	:	:	:	:	:
1985	22232	21898	4975,5	4681,6	3699,7	1168,3	730,5	32,5	4118,9	1516,6	974,3	334,2	:	:	:	:	:	:	:	:	:	:
1984	I	5286,3	5208,5	1174,8	1148,4	818,3	284,4	175,6	8,2	1063,6	271,3	263,9	77,8	:	:	:	:	:	:	:	:	:
	II	5172,2	5090,0	1157,1	1108,0	887,0	285,4	179,2	7,4	969,7	228,6	267,5	82,3	:	:	:	:	:	:	:	:	:
	III	5811,8	5719,2	1323,7	1287,5	986,7	321,3	180,4	8,1	978,5	388,8	244,3	92,6	:	:	:	:	:	:	:	:	:
	IV	6430,2	6331,6	1483,7	1370,0	983,2	355,2	202,4	9,7	1168,5	500,1	258,7	98,6	:	:	:	:	:	:	:	:	:
1985	I	5375,3	5299,4	1191,5	1185,2	838,1	315,3	177,7	8,3	1077,3	278,7	227,3	75,9	:	:	:	:	:	:	:	:	:
	II	5303,6	5223,6	1179,9	1113,9	925,1	294,3	185,2	7,8	971,1	291,0	253,7	80,0	:	:	:	:	:	:	:	:	:
	III	5399,9	5310,9	1190,4	1112,3	952,8	258,9	171,6	8,1	971,0	407,5	238,3	89,0	:	:	:	:	:	:	:	:	:
	IV	6153,4	6064,0	1413,8	1270,2	983,8	299,9	193,0	8,3	1099,5	538,7	255,0	89,4	:	:	:	:	:	:	:	:	:
1986	I	5206,2	5130,0	1190,3	1105,0	848,0	294,4	179,0	8,3	952,1	308,9	244,0	76,2	:	:	:	:	:	:	:	:	:
1985	04	1887,9	1862,3	414,4	403,1	302,0	103,3	63,0	2,9	394,0	93,8	80,8	25,6	:	:	:	:	:	:	:	:	:
	05	1833,4	1806,5	430,5	378,5	324,2	106,5	62,8	2,6	295,7	117,1	88,6	26,9	:	:	:	:	:	:	:	:	:
	06	1582,2	1554,7	334,9	332,3	298,8	84,4	59,4	2,3	281,4	80,8	84,3	27,5	:	:	:	:	:	:	:	:	:
	07	1715,8	1686,0	369,6	377,2	316,4	71,4	54,6	2,8	333,3	94,6	66,2	29,7	:	:	:	:	:	:	:	:	:
	08	1751,7	1720,5	381,5	358,4	308,1	94,7	55,9	2,2	300,1	132,4	86,1	31,2	:	:	:	:	:	:	:	:	:
	09	1932,4	1904,4	439,3	376,7	328,3	92,8	63,1	3,1	337,6	180,5	86,0	28,0	:	:	:	:	:	:	:	:	:
	10	2343,2	2314,6	534,2	473,6	373,1	96,0	65,7	2,7	445,5	221,7	101,1	28,6	:	:	:	:	:	:	:	:	:
	11	2002,5	1972,9	462,9	399,7	296,3	113,9	63,1	2,7	351,8	194,9	85,6	29,6	:	:	:	:	:	:	:	:	:
	12	1807,8	1776,6	416,7	396,9	314,3	90,0	63,2	2,8	302,2	122,1	68,3	31,2	:	:	:	:	:	:	:	:	:
1986	01	1896,0	1869,5	434,3	396,8	301,0	98,1	63,6	2,9	370,1	109,0	93,5	26,6	:	:	:	:	:	:	:	:	:
	02	1630,5	1605,9	373,2	349,2	262,1	92,7	55,8	2,7	290,9	99,8	79,4	24,6	:	:	:	:	:	:	:	:	:
	03	1679,7	1654,7	382,7	358,9	284,8	103,6	59,6	2,7	291,1	100,1	71,1	25,0	:	:	:	:	:	:	:	:	:
	04	:	1771,9	474,6	:	:	:	:	:	:	:	25,2	:	:	:	:	:	:	:	:	:	:
GLEICHER ZEITRAUM DES VORJAHRES = 100		SAME PERIOD OF THE PREVIOUS YEAR = 100										MEME PERIODE DE L'ANNEE PRECEDENTE = 100										
1980	:	103,5	101,7	100,3	105,1	105,3	104,5	100,7	105,3	114,3	96,5	:	:									
1981	:	96,5	99,3	102,5	95,9	105,3	101,1	99,9	93,9	71,0	97,5	:	:									
1982	:	94,5	95,3	92,3	98,2	94,7	85,5	91,7	91,1	104,1	96,3	:	:									
1983	:	102,7	99,5	103,3	102,1	104,0	93,8	117,4	107,8	102,1	102,1	:	:									
1984	:	108,6	109,7	110,6	101,3	119,4	107,8	107,9	109,7	110,8	103,2	:	:									
1985	:	98,0	96,8	95,3	100,7	93,7	99,0	97,4	98,5	109,2	94,2	:	:									
1984	I	106,8	106,9	104,9	107,0	99,4	112,5	105,4	109,9	112,6	112,0	109,4	97,5									
	II	103,1	103,2	105,2	99,7	96,0	108,8	104,8	100,0	111,2	97,9	106,3	98,7									
	III	111,9	112,1	115,4	117,7	102,5	135,6	109,7	106,8	108,5	111,1	103,6	100,5									
	IV	111,5	111,6	112,7	117,6	107,2	121,9	111,0	113,9	106,9	116,8	94,7	104,9									
1985	I	101,7	101,7	101,4	103,2	102,4	110,9	101,2	101,9	101,3	102,7	86,1	97,5									
	II	102,5	102,6	102,0	100,5	104,3	103,1	103,9	105,2	100,1	127,6	94,8	97,2									
	III	92,9	92,9	89,9	86,4	96,6	80,6	95,1	100,4	99,2	104,8	97,5	96,1									
	IV	95,7	95,8	95,3	92,7	100,1	84,4	96,3	85,2	94,1	107,7	98,6	90,6									
1986	I	96,9	96,8	99,9	93,2	101,2	93,4	100,7	99,9	88,4	110,8	107,3	100,4									
1985	04	:	107,4	111,9	107,1	102,1	122,7	114,4	98,3	100,8	127,4	100,5	:									
	05	:	102,8	102,5	100,1	104,0	98,0	101,0	104,7	100,4	150,3	87,2	:									
	06	:	97,2	91,3	94,0	105,9	91,3	96,2	115,8	98,9	104,8	98,6	:									
	07	:	98,0	92,4	97,5	107,6	79,3	100,9	105,9	99,8	101,0	101,4	:									
	08	:	90,0	85,7	81,4	91,2	83,3	90,2	88,4	104,1	101,8	94,6	:									
	09	:	91,3	91,8	81,9	92,5	79,0	94,9	105,6	94,8	109,4	97,7	:									
	10	:	95,1	93,9	91,3	102,6	74,2	87,8	71,4	94,7	111,5	96,8	:									
	11	:	92,5	93,7	86,4	93,6	90,4	100,0	91,0	92,9	99,9	93,9	:									
	12	:	100,7	99,0	102,1	103,8	90,1	103,1	97,4	94,7	115,0	108,2	:									
1986	01	:	95,9	97,9	94,7	104,9	85,6	102,5	94,6	88,1	103,3	100,5	:									
	02	:	99,0	104,7	92,9	98,5	98,1	101,6	113,7	91,1	127,3	107,6	:									
	03	:	95,7	97,8	92,1	100,0	97,6	98,1	93,9	86,2	105,6	117,5	:									
	04	:	95,1	114,5	:	:	:	:	:	:	:	:	:									

	RINDER NETTOERZEUGUNG (SCHLACHTUNGEN)				ADULT CATTLE NET PRODUCTION (SLAUGHTERINGS)				GROS BOVINS PRODUCTION NETTE (ABATTAGES)				
	I I EUR-10	I I EUR-9	IDEUTSCH- I I LAND	I I FRANCE	I I ITALIA	I I NEDER- LAND	I I IBELGIQUE BELGIE	I I LUXEM- BOURG	I I UNITED KINGDOM	I I IRELAND	I I DANMARK	I I HELLAS	
	1000 TONNEN				1000 M. TONS				1000 TONNES				
1980	:	6301,5	1490,7	1467,7	982,0	287,7	267,4	8,3	1103,0	452,8	241,8	:	
1981	6178,3	6099,9	1464,8	1503,7	951,1	302,1	273,0	8,2	1060,9	321,1	234,9	78,5	
1982	5894,9	5816,7	1402,3	1393,7	950,4	285,9	241,0	7,5	961,3	346,3	228,2	78,2	
1983	6116,8	6037,2	1413,6	1449,1	987,0	296,6	247,6	8,9	1045,9	352,4	236,2	79,4	
1984	6636,7	6556,4	1526,4	1606,4	1001,5	350,6	271,8	9,6	1145,7	401,4	243,2	78,3	
1985	6526,1	6450,4	1486,9	1537,3	1006,1	333,6	276,5	9,3	1132,2	435,9	232,5	75,8	
1984	I	1553,6	1536,2	354,7	379,1	224,1	80,3	64,8	2,3	292,6	75,2	63,1	17,4
	II	1512,0	1493,4	346,3	366,1	241,9	80,4	66,4	2,1	264,5	63,1	62,7	18,7
	III	1705,9	1684,9	392,9	421,2	268,8	90,5	66,7	2,3	269,5	115,9	57,0	21,0
	IV	1863,2	1842,0	432,5	440,0	266,7	99,5	73,9	2,8	319,1	147,2	60,4	21,2
1985	I	1566,2	1549,1	352,1	384,3	227,0	88,1	67,5	2,4	296,6	76,6	54,5	17,0
	II	1557,2	1539,3	353,3	365,6	252,5	83,8	70,2	2,3	267,6	83,4	60,6	17,9
	III	1584,2	1564,0	357,0	366,3	257,1	75,2	65,0	2,3	257,8	116,7	56,7	20,2
	IV	1818,5	1797,9	424,4	421,2	269,5	86,5	73,8	2,4	300,2	159,2	60,7	20,6
1986	I	1556,0	1538,4	366,5	369,5	233,3	84,1	72,6	2,4	261,3	87,2	61,6	17,6
1985	04	553,1	547,5	123,9	131,6	82,5	29,0	25,6	0,8	108,2	26,6	19,3	5,5
	05	539,7	533,6	128,7	124,7	88,5	30,4	23,5	0,8	81,8	34,0	21,2	6,1
	06	464,4	458,2	100,8	109,3	81,5	24,4	21,1	0,7	77,6	22,8	20,1	6,3
	07	503,5	496,8	110,4	124,6	84,9	20,7	20,6	0,8	92,2	26,9	15,7	6,7
	08	513,3	506,2	114,4	118,2	83,2	27,4	21,8	0,6	82,8	37,4	20,5	7,1
	09	567,3	561,0	132,1	123,5	89,1	27,1	22,6	0,9	92,8	52,4	20,5	6,4
	10	694,0	687,5	161,2	157,8	102,1	28,3	25,3	0,8	121,7	66,6	23,7	6,5
	11	587,9	581,1	136,8	131,8	81,4	32,5	24,0	0,8	95,8	57,4	20,6	6,9
	12	536,6	529,3	126,4	131,5	86,1	25,7	24,5	0,8	82,7	35,2	16,4	7,3
1986	01	564,3	558,1	132,8	132,4	83,2	27,9	24,7	0,8	101,8	30,7	23,7	6,2
	02	489,9	484,3	115,3	116,8	72,2	26,5	24,7	0,8	79,9	28,0	20,1	5,6
	03	501,7	496,0	118,4	120,2	77,8	29,7	23,2	0,8	79,6	28,5	17,8	5,7
	04	:	532,0	147,6	:	:	:	:	:	:	:	:	5,8
	GLEICHER ZEITRAUM DES VORJAHRES = 100				SAME PERIOD OF THE PREVIOUS YEAR = 100				MEME PERIODE DE L'ANNEE PRECEDENTE = 100				
1980	:	104,4	103,1	101,5	105,0	105,1	108,5	101,3	105,5	117,0	97,0	:	
1981	:	96,8	98,3	102,5	96,9	105,0	102,1	98,7	94,4	70,9	97,1	:	
1982	:	95,4	95,7	92,7	99,9	94,6	88,3	90,9	92,4	107,8	97,1	:	
1983	:	103,8	100,8	104,0	103,8	103,7	102,7	119,1	108,8	101,8	103,5	:	
1984	:	108,6	108,0	110,9	101,5	118,2	109,8	107,3	109,5	113,9	103,0	:	
1985	:	98,4	97,4	95,7	100,5	95,1	101,7	97,5	98,8	108,6	95,6	:	
1984	I	106,5	106,7	104,6	106,9	99,1	111,4	108,4	107,5	112,0	111,4	109,4	96,3
	II	102,3	102,3	103,0	99,7	96,2	107,4	106,5	98,7	109,4	98,0	106,1	97,2
	III	113,1	113,2	113,8	119,6	103,5	134,6	112,1	107,7	109,5	115,8	102,9	100,9
	IV	111,5	111,7	110,1	117,4	106,7	120,5	112,1	114,5	107,5	122,3	94,4	99,5
1985	I	100,8	100,8	99,3	101,4	101,3	109,7	104,2	102,5	101,4	101,9	86,4	98,0
	II	103,0	103,1	102,0	99,9	104,4	104,3	105,7	105,6	101,2	132,2	96,7	96,0
	III	92,9	92,8	90,8	87,0	95,6	83,1	97,4	99,1	99,4	100,7	99,5	96,2
	IV	97,6	97,6	98,1	95,7	101,1	87,0	99,9	85,5	94,1	108,2	100,5	97,1
1986	I	99,3	97,3	104,1	94,1	102,3	95,4	107,4	99,5	88,1	113,3	113,0	103,1
1985	04	:	107,6	111,5	105,8	102,2	122,3	117,8	99,2	101,2	131,7	101,6	:
	05	:	103,5	102,4	99,8	104,1	99,4	101,2	105,2	101,7	158,1	89,5	:
	06	:	97,7	92,0	93,7	107,1	93,7	98,4	115,4	100,5	106,5	100,5	:
	07	:	98,4	92,9	97,9	108,3	81,2	102,6	105,9	100,8	59,3	102,6	:
	08	:	89,7	86,4	82,1	90,0	85,8	82,7	85,8	103,9	96,6	96,7	:
	09	:	91,1	93,3	82,4	90,9	81,8	87,7	104,4	94,4	104,6	100,0	:
	10	:	96,6	96,4	93,8	103,7	78,0	82,2	71,9	94,3	111,6	97,9	:
	11	:	94,1	96,5	89,2	94,6	92,3	99,8	90,8	93,1	99,5	96,7	:
	12	:	103,2	102,4	106,1	104,7	91,9	109,6	97,7	94,8	118,1	119,1	:
1986	01	:	98,4	101,9	97,5	106,5	86,9	105,4	93,7	88,5	195,5	105,8	:
	02	:	102,2	109,1	56,4	99,8	100,6	118,4	113,5	90,9	132,7	113,6	:
	03	:	97,6	102,0	96,4	101,7	99,9	100,2	93,8	85,0	108,0	123,6	:
	04	:	97,2	119,1	:	:	:	:	:	:	:	:	:

09.07.86

OCHSEN NETTOERZEUGUNG (SCHLACHTUNGEN)		BULLOCKS NET PRODUCTION (SLAUGHTERING)								BOEUFs PRODUCTION NETTE (ABATTAGES)			
I I	EUR-10 I	I I	EUR-9 I	DEUTSCH- I I	FRANCE I	ITALIA I	NEDER- I I	IBELGIE I I	LUXEM- I I	UNITED I I	IRELAND I	DANMARK I	HELLAS I
1000 TONNEN				1000 M. TONS				1000 TONNES					
1980	:	1199,2	25,7	339,4	6,6	3,1	24,2	2,0	556,4	240,2	1,7	:	:
1981	1098,5	1096,1	23,5	342,5	6,5	2,8	17,8	2,0	546,0	153,5	1,5	2,3	:
1982	1034,4	1033,5	22,7	288,2	8,5	2,9	18,9	1,4	500,5	189,1	1,4	0,9	:
1983	1070,9	1070,4	22,2	289,2	11,4	2,3	16,7	1,7	544,3	181,2	1,4	0,5	:
1984	1144,1	1143,6	20,9	305,1	8,2	2,3	15,8	1,5	567,4	220,9	1,5	0,5	:
1985	1139,3	1138,7	21,2	267,9	7,7	-	15,1	1,4	577,8	246,2	1,5	0,5	:
1984	I	260,6	260,5	1,0	67,9	2,2	0,6	4,1	0,4	150,2	33,9	0,2	0,1
	II	228,2	228,1	0,7	64,7	1,5	0,5	3,9	0,3	132,5	23,8	0,2	0,1
	III	299,5	299,4	5,4	86,1	2,4	0,6	3,6	0,3	132,4	68,3	0,4	0,1
	IV	355,7	355,6	13,8	86,5	2,1	0,6	4,2	0,5	152,3	94,9	0,7	0,1
1985	I	245,7	245,6	0,7	59,0	2,1	-	4,9	0,4	148,2	30,2	0,1	0,1
	II	246,0	243,9	0,7	58,2	1,8	-	3,7	0,3	140,1	38,9	0,2	0,1
	III	272,6	272,5	4,7	62,1	1,8	-	2,8	0,3	135,9	64,3	0,6	0,2
	IV	376,9	376,8	15,1	88,6	2,0	-	3,7	0,4	153,6	112,8	0,6	0,1
1986	I	240,7	240,6	0,8	61,8	1,5	-	3,2	0,3	130,4	42,3	0,3	0,1
1985	04	92,4	92,4	0,3	20,6	0,5	-	1,4	0,1	56,6	12,7	0,1	0,0
	05	84,3	84,2	0,2	20,3	0,8	-	1,2	0,1	43,6	17,9	0,1	0,0
	06	67,3	67,2	0,1	17,3	0,4	-	1,1	0,1	39,9	8,3	-	0,1
	07	79,0	79,0	0,1	20,2	0,8	-	1,0	0,1	45,6	11,1	-	0,1
	08	82,5	82,5	0,1	20,2	0,4	-	0,9	0,1	41,9	18,8	-	0,1
	09	111,1	111,0	4,4	21,6	0,6	-	0,8	0,1	48,4	34,4	0,6	0,0
	10	166,5	166,4	14,1	33,9	0,9	-	1,3	0,2	65,2	50,5	0,3	0,0
	11	120,6	120,6	0,7	30,1	0,5	-	1,2	0,2	47,7	40,1	0,2	0,0
	12	89,8	89,8	0,2	24,6	0,7	-	1,2	0,1	40,7	22,2	0,1	0,0
1986	01	89,7	89,7	0,3	22,0	0,5	-	1,2	0,1	50,1	15,3	0,1	0,0
	02	75,8	75,8	0,2	19,6	0,4	-	0,9	0,1	40,7	13,7	0,1	0,0
	03	75,2	75,1	0,3	20,1	0,5	-	1,0	0,1	39,6	13,3	0,1	0,0
	04	:	:	0,4	:	:	-	:	:	:	:	:	0,0
GLEICHER ZEITRAUM DES VORJAHRES = 100				SAME PERIOD OF THE PREVIOUS YEAR = 100				MEME PERIODE DE L'ANNEE PRECEDENTE = 100					
1980	:	104,0	95,7	98,8	87,9	93,2	104,1	122,8	103,2	116,0	113,7	:	:
1981	:	91,4	91,7	100,9	98,5	90,5	73,7	101,1	98,1	63,9	88,2	:	:
1982	:	94,3	96,7	84,1	130,1	102,8	105,8	71,6	91,7	123,2	93,2	:	:
1983	:	103,6	97,4	100,4	134,6	80,1	88,6	117,5	108,8	95,8	99,9	:	:
1984	:	106,8	94,5	105,5	71,6	99,3	94,4	91,3	104,2	121,9	107,1	:	:
1985	:	99,6	101,1	87,8	94,0	0,0	95,4	93,6	101,8	111,5	100,0	:	:
1984	I	106,7	106,7	96,3	103,7	110,6	88,1	95,9	87,9	108,3	108,3	66,7	108,4
	II	94,8	94,8	70,8	88,2	50,8	87,9	104,3	81,4	100,5	89,1	200,0	88,6
	III	112,8	112,8	59,5	120,2	82,9	116,5	87,9	85,6	106,7	130,1	100,0	86,2
	IV	111,1	111,1	125,0	109,8	58,1	108,0	90,6	106,5	101,8	134,2	116,7	87,5
1985	I	94,3	94,3	70,5	87,0	94,1	0,0	118,5	93,4	98,7	89,1	50,0	99,2
	II	106,9	106,9	94,0	90,0	116,2	0,0	94,7	106,8	105,7	163,4	100,0	118,8
	III	91,0	91,0	86,9	72,1	78,3	0,0	79,1	97,3	102,6	94,1	150,0	116,0
	IV	105,9	105,9	109,2	102,5	95,5	0,0	87,3	83,9	100,9	118,9	85,7	102,2
1986	I	97,9	98,0	116,3	104,6	70,3	100,0	65,7	81,9	88,0	149,1	100,0	82,8
1985	04	:	103,3	106,9	91,6	95,5	0,0	115,0	94,9	100,9	151,2	100,0	:
	05	:	115,3	96,1	95,7	124,5	0,0	85,4	119,4	107,1	225,7	100,0	:
	06	:	102,5	71,3	84,4	135,2	0,0	89,5	113,6	111,8	112,2	100,0	:
	07	:	100,1	73,9	93,7	102,4	0,0	91,0	109,0	107,0	89,5	100,0	:
	08	:	86,8	20,5	68,8	62,1	0,0	79,0	76,1	104,0	63,6	0,0	:
	09	:	88,5	95,6	61,5	69,4	0,0	68,2	104,9	97,8	103,0	200,0	:
	10	:	102,8	107,1	87,0	94,8	0,0	89,3	66,8	100,2	122,6	50,0	:
	11	:	102,9	156,6	103,5	75,5	0,0	92,2	106,7	102,1	103,9	200,0	:
	12	:	117,4	144,1	133,7	118,0	0,0	80,9	87,7	100,5	147,0	100,0	:
1986	01	:	98,4	138,6	107,8	85,4	100,0	56,8	70,2	89,8	130,8	100,0	:
	02	:	105,0	107,3	107,3	70,2	100,0	75,8	92,7	92,1	182,7	100,0	:
	03	:	91,3	113,1	99,1	59,8	100,0	71,6	85,1	82,2	120,9	100,0	:
	04	:	:	138,7	:	:	:	:	:	:	:	:	:

	BULLEN NETTOERZEUGUNG (SCHLACHTUNGEN)				BULLS NET PRODUCTION (SLAUGHTERINGS)				TAUREAUX PRODUCTION NETTE (ABATTAGES)				
	I EUR-10	I EUR-9	I DEUTSCH- LAND	I FRANCE	I ITALIA	I NEDER- LAND	I BELGIQUE BELGIE	I LUXEM- BOURG	I UNITED KINGDOM	I IRELAND	I DANMARK	I HELLAS	I
	1000 STUECK				1000 HEAD				1000 TETES				
1980	:	6833,8	2502,2	668,9	2615,4	167,4	259,0	9,6	70,8	9,8	530,7	:	
1981	6991,2	6736,3	2496,5	695,1	2494,7	179,1	257,8	7,9	83,9	7,7	513,7	254,9	
1982	6894,5	6654,4	2389,3	694,5	2522,4	191,4	222,7	7,8	101,0	7,7	517,6	240,2	
1983	7138,3	6897,8	2411,4	788,5	2605,8	205,4	228,9	9,0	136,8	7,5	504,5	240,5	
1984	7275,5	7038,0	2433,3	855,1	2610,7	217,8	237,4	8,3	175,4	9,4	490,7	237,5	
1985	7479,2	7245,5	2478,0	887,4	2549,3	383,2	248,6	8,0	210,6	8,4	472,0	233,7	
1984	I	1654,7	1603,2	584,3	188,2	559,8	46,2	56,1	1,9	42,9	1,1	122,8	51,6
	II	1766,2	1710,5	575,5	206,3	634,9	50,5	60,2	2,2	43,4	1,7	135,7	55,7
	III	1953,0	1889,1	637,0	234,9	733,3	62,8	59,1	2,0	37,8	3,5	118,8	63,9
	IV	1901,6	1835,2	636,6	225,7	682,7	58,3	62,0	2,2	51,3	3,1	113,4	66,4
1985	I	1652,5	1601,3	549,5	193,2	565,4	75,3	58,1	1,9	52,1	1,3	104,5	51,2
	II	1900,3	1845,0	632,0	223,4	637,3	100,0	62,3	2,2	54,6	1,5	131,7	55,3
	III	1915,0	1852,6	626,3	224,0	658,5	107,4	61,4	2,0	48,2	3,3	121,4	62,4
	IV	2011,3	1946,6	670,2	246,9	688,0	100,5	66,7	1,8	55,7	2,3	114,4	64,7
1986	I	1703,2	1651,1	585,5	201,8	567,4	70,3	59,1	1,9	52,2	1,1	111,8	52,1
1985	04	627,7	610,1	213,0	77,5	205,5	29,3	21,0	0,7	21,6	0,6	40,9	17,6
	05	680,2	661,6	233,1	77,3	227,6	38,0	21,5	0,8	17,6	0,6	45,2	18,6
	06	592,4	573,3	185,9	68,6	204,2	32,7	19,8	0,7	15,4	0,3	45,6	19,1
	07	624,2	603,3	198,9	78,6	218,0	30,9	20,3	0,7	17,9	0,6	37,3	20,9
	08	635,2	612,9	204,7	70,2	218,7	37,6	20,5	0,5	14,5	1,4	44,7	22,3
	09	655,5	636,3	222,7	75,2	221,8	38,9	20,5	0,8	15,8	1,3	39,4	19,2
	10	785,5	765,4	252,8	103,4	270,0	44,1	23,9	0,7	21,3	1,0	48,1	20,1
	11	612,3	590,7	211,1	71,0	200,4	32,8	21,5	0,6	17,8	0,8	34,8	21,6
	12	613,5	590,5	206,3	72,4	217,6	23,6	21,4	0,6	16,6	0,5	31,5	23,0
1986	01	606,9	588,6	206,4	69,4	205,5	23,3	20,9	0,6	19,6	0,3	42,6	18,4
	02	536,6	519,9	187,1	64,0	174,9	22,7	18,5	0,7	16,3	0,4	35,3	16,7
	03	559,7	542,7	192,0	68,4	187,0	24,4	19,7	0,6	16,3	0,4	33,9	17,0
	04	:	:	249,8	:	:	:	:	:	:	:	:	17,5
	GLEICHER ZEITRAUM DES VORJAHRES = 100				SAME PERIOD OF THE PREVIOUS YEAR = 100				MEME PERIODE DE L'ANNEE PRECEDENTE = 100				
1980	:	101,6	101,5	103,6	102,4	97,9	104,1	88,3	110,5	114,0	95,3	:	
1981	:	98,6	99,8	103,9	95,4	107,0	99,5	82,1	118,5	78,6	96,8	:	
1982	:	98,8	95,7	99,9	101,1	106,9	86,4	98,1	120,4	100,0	100,8	:	
1983	:	103,7	100,9	113,5	103,3	107,3	102,8	115,9	135,4	97,4	97,5	:	
1984	:	102,0	100,9	108,4	100,2	106,0	103,7	91,8	128,2	125,3	97,3	:	
1985	:	102,9	101,8	103,8	97,6	176,0	104,7	97,1	120,1	89,4	96,2	:	
1984	I	101,5	101,6	102,3	101,8	97,7	107,2	111,6	101,6	134,1	100,0	102,7	96,7
	II	94,3	94,2	94,3	91,7	94,2	82,6	102,9	86,1	119,6	106,2	92,1	98,8
	III	106,0	106,2	105,1	122,0	101,8	129,9	100,5	84,3	124,3	116,7	101,0	100,1
	IV	106,2	106,4	102,1	121,1	107,0	110,3	101,0	98,4	134,6	172,2	94,5	99,0
1985	I	99,9	99,9	94,0	102,7	101,0	163,0	103,6	103,1	121,4	118,2	85,1	99,4
	II	107,6	107,9	109,8	108,3	100,4	198,0	103,5	99,3	125,8	88,2	97,1	99,3
	III	98,1	98,1	98,3	95,4	89,8	171,0	103,9	101,4	127,5	94,3	102,2	97,7
	IV	105,8	106,1	105,3	109,4	100,8	172,5	107,7	85,6	108,6	74,2	100,9	97,6
1986	I	103,1	103,1	106,6	104,4	100,4	93,4	101,6	96,9	100,2	84,6	107,0	101,7
1985	04	:	109,7	115,6	111,5	97,7	219,1	109,3	95,8	127,8	100,0	98,6	:
	05	:	108,0	113,0	107,6	100,6	190,5	99,3	95,6	131,3	120,0	86,6	:
	06	:	105,9	100,5	105,6	102,9	190,2	102,3	107,9	117,6	50,0	108,6	:
	07	:	105,6	99,8	109,9	101,9	162,7	108,4	109,8	129,7	60,0	112,0	:
	08	:	92,8	91,9	88,5	85,3	166,1	96,8	80,7	143,6	116,7	96,1	:
	09	:	96,8	103,6	89,4	84,3	183,7	107,4	114,3	113,7	100,0	101,0	:
	10	:	108,0	105,0	112,4	103,0	189,8	104,0	76,9	113,3	66,7	104,1	:
	11	:	99,6	102,8	94,5	93,5	161,0	108,6	84,7	102,3	72,7	89,5	:
	12	:	110,7	108,3	123,7	105,6	161,0	111,2	98,4	109,9	100,0	111,3	:
1986	01	:	103,4	104,4	105,9	104,6	85,6	102,3	90,0	99,0	75,0	102,9	:
	02	:	105,0	111,6	105,2	99,7	98,1	101,9	121,9	107,9	100,0	104,4	:
	03	:	101,1	104,2	102,4	96,6	97,6	100,8	83,9	94,8	80,0	115,7	:
	04	:	:	117,3	:	:	:	:	:	:	:	:	:

09.07.86

BULLEN NETTOERZEUGUNG (SCHLACHTUNGEN)		BULLS NET PRODUCTION (SLAUGHTERINGS)							TAUREAUX PRODUCTION HETTE (ABATTAGES)				
I	I	I	I	I	I	I	I	I	I	I	I	I	
EUR-10	EUR-9	DEUTSCH- LAND	FRANCE	ITALIA	NEDER- LAND	BELGIQUE BELGIE	LUXEM- BOURG	UNITED KINGDOM	IRELAND	DANMARK	HELLAS		
1000 TONNEN													
1980	:	2052,3	815,4	242,3	709,5	52,5	92,4	3,0	21,5	3,2	112,6	:	
1981	2090,1	2033,2	802,0	253,7	687,1	55,7	93,9	2,4	25,4	2,7	110,3	56,9	
1982	2073,9	2018,8	775,7	254,1	701,5	58,8	82,0	2,4	29,1	2,6	112,5	55,1	
1983	2189,9	2132,3	793,7	290,2	743,6	63,2	86,9	2,8	38,3	2,4	111,2	57,6	
1984	2241,4	2185,2	799,4	316,6	748,8	66,8	91,5	2,6	48,0	3,2	108,3	56,1	
1985	2331,3	2275,2	816,2	328,9	734,9	122,8	98,4	2,6	61,8	2,9	106,7	56,1	
1000 M. TONS													
1984	I	512,8	500,6	192,6	70,2	162,0	14,2	21,6	0,6	11,8	0,3	27,3	12,2
	II	541,9	528,7	188,9	76,2	181,6	15,4	23,5	0,7	11,9	0,6	29,9	13,2
	III	602,3	587,2	210,5	86,9	209,4	19,2	22,5	0,6	10,3	1,2	26,4	15,1
	IV	584,5	568,7	207,4	83,3	195,8	18,0	23,9	0,7	14,0	1,1	24,7	15,7
1985	I	514,6	502,3	180,1	71,2	162,1	23,8	23,4	0,6	17,0	0,5	23,5	12,3
	II	590,4	577,1	206,4	82,3	184,2	31,7	24,8	0,7	16,6	0,5	30,0	13,3
	III	594,6	579,7	206,8	83,3	188,8	34,6	23,9	0,6	13,0	1,0	27,7	14,9
	IV	631,7	616,1	223,0	92,1	199,8	32,7	26,3	0,6	15,2	0,9	25,5	15,7
1986	I	543,8	531,2	199,7	75,5	167,1	23,1	24,1	0,6	14,1	0,5	26,4	12,6
1985	04	196,1	191,9	69,7	28,8	59,4	9,3	8,4	0,2	6,6	0,2	9,2	4,2
	05	210,5	206,1	75,7	28,3	65,6	12,1	8,5	0,2	5,0	0,2	10,4	4,5
	06	183,8	179,2	61,0	25,2	59,2	10,3	7,8	0,2	5,0	0,1	10,4	4,6
	07	192,7	187,7	65,1	29,0	62,0	9,8	7,8	0,2	4,8	0,2	8,7	5,0
	08	196,5	191,2	67,5	26,2	62,5	12,2	8,1	0,2	3,9	0,4	10,2	5,3
	09	205,4	200,8	74,1	28,1	64,3	12,6	8,0	0,2	4,3	0,4	8,8	4,6
	10	246,6	241,8	84,0	38,8	78,2	14,4	9,3	0,2	5,8	0,4	10,7	4,8
	11	192,2	187,0	69,8	26,3	58,6	10,7	8,4	0,2	4,9	0,3	7,8	5,3
	12	192,9	187,3	69,2	26,9	63,0	7,7	8,6	0,2	4,5	0,2	7,0	5,6
1986	01	193,1	188,7	70,3	26,0	60,6	7,6	8,5	0,2	5,3	0,1	10,1	4,5
	02	171,4	167,3	63,8	24,0	51,3	7,5	7,6	0,2	4,4	0,2	8,3	4,1
	03	179,3	175,2	65,6	25,5	55,2	8,0	8,1	0,2	4,4	0,2	8,0	4,1
	04	:	:	85,1	:	:	:	:	:	:	:	:	4,3
GLEICHER ZEITRAUM DES VORJAHRES = 100													
1980	:	103,2	103,8	105,2	102,4	97,6	107,9	88,0	115,6	103,2	97,2	:	
1981	:	99,1	98,4	104,7	96,8	106,1	101,7	81,5	118,1	84,4	98,0	:	
1982	:	99,3	96,7	100,2	102,1	105,7	87,3	99,5	114,6	96,3	102,0	:	
1983	:	105,6	102,3	114,2	106,0	107,4	106,0	118,5	131,6	92,3	98,8	:	
1984	:	102,5	100,7	109,1	100,7	105,7	105,3	93,2	125,3	133,3	97,4	:	
1985	:	104,1	102,1	103,9	98,1	183,8	107,6	96,8	128,8	90,6	98,5	:	
1984	I	101,8	101,9	102,4	101,6	98,0	106,7	114,5	102,4	129,7	75,0	103,0	95,7
	II	94,2	94,1	93,9	92,2	94,5	82,1	104,3	86,6	114,4	120,0	91,4	96,7
	III	107,4	107,6	105,8	123,8	103,1	130,0	109,8	87,2	124,1	133,3	100,8	99,5
	IV	106,3	106,6	101,0	121,9	107,0	110,2	103,0	99,7	133,3	183,3	95,7	97,6
1985	I	100,3	100,3	93,5	101,5	100,1	167,5	108,3	102,6	144,1	166,7	86,1	101,0
	II	109,0	109,2	109,2	108,0	101,5	205,5	105,5	96,9	139,5	83,3	100,3	100,8
	III	98,7	98,7	98,2	95,8	90,2	130,0	106,1	101,4	126,2	83,3	104,9	98,3
	IV	108,1	108,3	107,5	110,6	102,0	182,2	119,3	87,0	108,6	81,8	103,2	99,7
1986	I	105,7	105,7	110,9	105,9	103,0	97,3	103,2	97,9	82,9	109,0	112,3	102,9
1985	04	:	111,7	115,3	112,1	99,1	226,1	111,7	98,8	143,5	100,0	102,2	:
	05	:	109,0	111,8	107,2	101,5	199,1	100,3	85,6	135,1	100,0	90,4	:
	06	:	106,7	100,4	104,5	103,9	196,7	105,0	108,9	138,9	50,0	110,6	:
	07	:	106,1	99,1	109,9	103,4	168,7	108,8	111,7	129,7	50,0	116,0	:
	08	:	93,2	91,6	89,5	85,2	176,8	97,9	80,4	139,3	100,0	99,0	:
	09	:	97,9	104,2	89,9	84,5	193,5	112,9	112,3	113,2	100,0	102,3	:
	10	:	110,2	106,9	113,9	104,5	200,6	106,5	79,1	111,5	80,0	105,9	:
	11	:	102,0	105,3	95,2	94,7	179,9	111,8	85,2	104,3	75,0	91,8	:
	12	:	112,9	110,8	125,0	106,5	168,7	113,3	99,0	109,8	100,0	114,8	:
1986	01	:	105,9	108,6	108,1	107,0	89,2	104,9	91,0	81,5	50,0	109,8	:
	02	:	107,5	115,9	107,1	100,9	102,1	102,8	121,7	93,6	209,0	109,2	:
	03	:	104,0	108,8	102,8	100,9	101,5	101,9	85,7	75,9	100,0	119,4	:
	04	:	:	122,0	:	:	:	:	:	:	:	:	:

09.07.86

KUEHE NETTOERZEUGUNG (SCHLACHTUNGEN)		COWS NET PRODUCTION (SLAUGHTERINGS)								VACHES PRODUCTION NETTE (ABATTAGES)				
I I I	EUR-10 I I	I I I	EUR-9 I I	DEUTSCH- I I I	FRANCE I I I	ITALIA I I I	NEDER- I I I	IBELGIQUE I I I	LUXEM- I I I	UNITED I I I	IRELAND I I I	DANMARK I I I	HELLAS I I I	
1000 TONNEN				1000 M. TONS				1000 TONNES						
1980	:	2080,3	472,3	650,7	187,6	199,3	94,1	1,8	259,6	109,7	105,2	:		
1981	2037,1	2025,6	460,2	664,0	180,0	211,8	98,7	2,0	227,1	81,5	100,4	11,6		
1982	1884,2	1872,5	434,5	617,8	163,7	196,5	82,1	2,1	205,7	74,5	95,6	11,7		
1983	1906,4	1895,8	422,1	634,1	153,9	205,0	86,2	2,7	209,2	78,4	104,2	10,5		
1984	2190,8	2180,1	497,1	718,3	165,2	250,0	104,5	3,5	246,3	84,0	111,2	10,6		
1985	2001,2	1991,5	434,2	671,6	178,4	202,7	100,3	3,2	214,5	85,9	100,7	9,7		
1984	I	527,4	524,9	113,8	177,3	42,7	58,9	24,3	0,8	59,8	17,4	29,9	2,5	
	II	507,7	505,1	115,5	163,5	38,7	57,3	24,3	0,7	60,2	17,7	27,2	2,6	
	III	545,9	543,2	128,9	180,6	37,1	62,7	27,2	0,9	56,7	23,5	25,6	2,8	
	IV	609,7	606,9	138,9	196,9	46,8	71,1	28,7	1,0	69,6	25,4	28,5	2,8	
1985	I	539,6	537,3	114,4	186,2	43,7	61,7	23,5	0,8	61,5	20,4	25,0	2,3	
	II	475,8	473,4	99,7	160,0	44,8	50,1	24,8	0,8	49,8	20,0	23,6	2,3	
	III	467,5	465,0	99,8	155,3	44,5	39,2	24,1	0,8	51,3	26,4	23,7	2,5	
	IV	518,2	515,7	120,3	170,2	45,5	51,8	27,9	0,8	51,9	19,1	28,4	2,5	
1986	I	505,0	502,7	110,5	165,4	44,0	58,4	27,6	0,9	47,6	19,3	29,0	2,3	
1985	04	174,1	173,4	36,3	58,6	15,4	18,9	9,0	0,3	21,3	5,7	7,9	0,8	
	05	160,9	160,1	35,7	53,7	15,0	17,6	8,4	0,2	14,2	7,1	8,1	0,8	
	06	140,8	140,0	27,7	47,7	14,3	13,6	7,4	0,2	14,3	7,2	7,6	0,8	
	07	149,1	148,3	31,3	53,4	14,8	10,5	7,3	0,3	17,0	7,9	5,8	0,8	
	08	155,0	154,2	32,1	50,3	13,7	14,7	8,1	0,2	16,6	9,8	8,4	0,8	
	09	163,5	162,6	36,3	51,5	16,0	14,0	8,7	0,3	17,7	8,7	9,3	0,9	
	10	178,4	177,5	41,5	59,9	15,2	13,5	9,3	0,2	20,9	6,7	10,4	0,9	
	11	175,7	174,9	41,7	53,0	15,2	20,9	9,2	0,2	16,9	7,5	10,2	0,8	
	12	164,2	163,3	37,1	57,2	15,2	17,4	9,4	0,3	14,1	4,9	7,8	0,8	
1986	01	184,4	183,6	41,7	60,2	15,6	19,3	9,9	0,3	19,0	6,3	11,3	0,8	
	02	158,3	157,6	34,4	52,3	14,0	18,4	8,7	0,3	13,6	6,1	9,8	0,8	
	03	162,3	161,6	34,4	52,8	14,4	20,8	9,1	0,3	15,0	6,9	7,9	0,7	
	04	:	:	41,5	:	:	:	:	:	:	:	:	0,7	
GLEICHER ZEITRAUM DES VORJAHRES = 100				SAME PERIOD OF THE PREVIOUS YEAR = 100				MEME PERIODE DE L'ANNEE PRECEDENTE = 100						
1980	:	105,1	105,0	100,8	114,4	108,4	110,7	110,1	104,3	118,0	98,0	:		
1981	:	97,4	97,4	102,0	95,9	106,3	104,9	111,4	87,5	74,3	95,4	:		
1982	:	92,4	94,4	93,0	90,9	92,8	83,2	108,1	90,6	91,4	95,2	:		
1983	:	101,2	97,2	102,6	94,0	104,3	105,0	128,8	101,7	105,2	109,0	:		
1984	:	115,0	117,8	113,3	107,4	121,9	121,1	127,5	117,7	107,1	106,7	:		
1985	:	91,3	87,3	93,5	108,0	81,1	96,0	91,2	87,1	102,3	90,6	:		
1984	I	110,7	110,8	108,5	109,6	104,2	114,3	110,5	127,1	117,9	113,0	115,0	102,6	
	II	114,6	114,7	119,6	105,6	109,6	117,8	110,7	115,4	134,1	109,9	126,5	103,8	
	III	120,4	120,5	129,8	118,5	109,1	135,6	136,4	131,7	113,4	101,7	102,4	104,3	
	IV	114,2	114,3	114,5	119,3	107,3	121,3	128,3	134,8	109,4	106,7	89,9	93,9	
1985	I	102,3	102,4	100,6	105,0	102,4	104,8	96,9	98,8	102,8	117,2	83,6	91,0	
	II	93,7	93,7	86,3	97,8	115,8	87,4	101,8	101,1	82,7	113,0	86,8	91,2	
	III	85,6	85,6	77,4	86,0	119,8	62,5	88,7	91,5	90,5	112,3	92,6	92,2	
	IV	85,0	85,0	86,6	86,4	97,3	72,8	97,3	77,9	74,6	75,2	99,6	89,8	
1986	I	93,6	93,6	96,6	88,8	100,6	94,7	117,4	111,4	77,4	94,6	114,0	101,5	
1985	04	:	103,9	100,2	106,7	111,3	108,7	114,0	92,9	91,0	123,9	95,2	:	
	05	:	91,3	83,8	95,7	118,4	81,4	100,6	97,4	78,9	116,4	64,4	:	
	06	:	86,0	75,6	90,9	118,2	74,3	91,2	117,7	76,1	102,9	81,7	:	
	07	:	88,2	79,7	92,3	130,1	60,9	95,9	97,4	84,6	103,9	85,3	:	
	08	:	85,0	74,6	81,3	115,9	66,9	84,5	83,7	106,4	122,5	94,5	:	
	09	:	83,9	78,0	84,8	114,8	59,5	87,3	92,4	84,3	110,1	95,9	:	
	10	:	80,7	81,4	85,8	101,6	52,5	83,5	61,4	76,3	74,4	95,4	:	
	11	:	83,4	86,7	80,2	91,7	83,9	96,6	74,8	69,8	78,1	98,1	:	
	12	:	92,2	93,0	93,9	99,0	84,5	117,1	100,7	78,3	72,1	108,3	:	
1986	01	:	91,3	94,0	88,9	107,6	86,0	125,5	105,3	75,1	80,8	104,6	:	
	02	:	95,3	101,8	88,3	96,1	100,2	116,8	123,2	76,4	107,0	119,5	:	
	03	:	94,6	94,8	89,3	98,1	99,3	110,3	108,2	81,5	100,0	131,7	:	
	04	:	:	114,3	:	:	:	:	:	:	:	:	:	

09.07.86

FAERSEN
NETTOERZEUGUNG (SCHLACHTUNGEN)HEIFERS
NET PRODUCTION (SLAUGHTERING)GENISSES
PRODUCTION NETTE (ABATTAGES)

	I I I	I I I	I I I	I I I	I I I	I I I	I I I	I I I	I I I	I I I	I I I	I I I	I I I
	EUR-10	EUR-9	IDEUTSCH- LAND	FRANCE	ITALIA	NEDER- LAND	BELGIE BELGIE	LUXEM- BOURG	UNITED KINGDOM	IRELAND	DANMARK	HELLAS	
	1000 STUECK			1000 HEAD						1000 TETES			
1980	:	3800,9	694,9	788,9	353,8	132,9	179,1	6,2	1118,9	426,1	100,1	:	:
1981	3717,6	3679,2	702,1	810,8	351,3	129,5	193,1	7,1	1026,1	356,0	103,2	38,4	:
1982	3482,8	3430,2	669,2	765,0	343,7	113,0	175,6	5,8	931,9	340,9	85,1	52,6	:
1983	3641,6	3587,4	690,0	764,0	344,2	107,2	164,6	6,3	1045,2	378,9	87,0	54,2	:
1984	4032,5	3979,3	827,2	855,0	347,5	131,4	164,8	7,3	1156,8	388,7	100,7	53,2	:
1985	4035,2	3986,7	847,2	858,9	373,2	135,4	169,9	8,0	1169,2	419,5	105,2	48,5	:
1984	I	959,4	946,5	185,3	202,8	75,0	27,8	41,0	1,8	288,8	98,5	25,5	12,9
	II	890,9	877,5	162,3	197,0	87,4	29,7	39,5	1,5	247,5	87,7	24,9	13,4
	III	984,7	970,5	190,7	217,1	88,8	33,3	36,8	1,8	285,5	95,4	21,1	14,2
	IV	1197,5	1184,8	288,8	238,1	96,3	40,6	47,5	2,2	335,0	107,1	29,2	12,7
1985	I	1029,7	1018,0	223,9	217,2	82,9	11,5	42,3	2,0	305,5	106,6	26,0	11,7
	II	949,3	937,1	182,9	207,9	96,0	8,7	45,7	1,8	265,5	98,7	30,0	12,2
	III	946,8	933,9	180,7	209,4	97,2	6,2	37,7	2,0	276,1	103,4	21,2	12,9
	IV	1109,3	1097,7	259,7	224,5	97,1	9,0	44,2	2,2	322,1	110,8	28,0	11,7
1986	I	981,8	969,6	210,6	209,4	89,2	10,7	38,5	2,0	278,9	105,2	25,1	12,2
1985	04	352,2	348,2	69,1	75,5	31,0	3,7	18,4	0,7	107,7	32,9	9,3	4,0
	05	317,4	313,3	66,8	71,0	32,3	3,1	14,7	0,6	77,7	35,8	11,4	4,1
	06	279,8	275,6	47,1	61,4	32,7	1,9	12,7	0,5	80,1	30,0	9,3	4,1
	07	313,0	308,7	54,7	70,0	32,3	1,6	11,7	0,7	100,0	32,0	5,7	4,3
	08	300,8	296,3	57,7	67,9	29,0	2,3	12,2	0,6	84,6	34,7	7,4	4,4
	09	333,1	329,0	68,4	71,5	35,9	2,3	13,8	0,8	91,5	36,7	8,1	4,1
	10	392,9	389,0	85,5	80,7	35,4	2,2	14,7	0,7	121,4	38,0	10,4	3,9
	11	380,6	376,8	97,2	71,8	30,9	4,0	15,4	0,8	106,8	39,5	10,4	3,8
	12	335,8	331,8	77,0	71,9	30,8	2,8	14,1	0,8	93,9	33,3	7,2	4,0
1986	01	361,4	357,2	78,5	75,5	27,8	3,9	13,6	0,7	110,0	37,7	9,5	4,2
	02	303,6	299,8	64,1	65,6	27,6	3,1	12,1	0,6	85,0	33,8	7,9	3,8
	03	316,8	312,7	68,0	68,4	33,8	3,7	12,8	0,6	83,9	33,7	7,7	4,1
	04	:	:	77,3	:	:	:	:	:	:	:	:	4,0
	GLEICHER ZEITRAUM DES VORJAHRES = 100			SAME PERIOD OF THE PREVIOUS YEAR = 100						MEME PERIODE DE L'ANNEE PRECEDENTE = 100			
1980	:	104,7	96,3	101,6	108,7	100,3	104,1	98,7	108,7	129,1	91,3	:	:
1981	:	96,8	101,0	102,8	99,3	97,5	107,8	113,8	91,7	83,5	103,1	:	:
1982	:	93,2	95,3	94,4	97,9	87,2	90,9	82,1	90,8	95,8	82,5	:	:
1983	:	104,6	103,1	99,9	100,1	94,8	93,8	108,5	112,2	111,1	102,2	:	:
1984	:	110,9	119,9	111,9	101,0	122,6	100,1	114,8	110,7	102,6	115,7	:	:
1985	:	100,2	102,4	100,5	107,4	27,0	103,1	110,7	101,1	107,9	104,5	:	:
1984	I	108,1	108,3	105,6	108,6	96,0	103,1	96,8	110,6	113,4	114,3	117,5	92,8
	II	106,5	106,7	112,3	108,1	94,8	106,9	98,7	116,1	110,6	98,9	113,7	96,9
	III	111,3	111,4	126,0	114,0	101,0	141,8	98,1	122,9	108,2	97,6	119,9	102,6
	IV	116,0	116,2	132,2	116,4	112,2	140,2	106,1	111,4	110,6	100,8	113,2	101,0
1985	I	107,3	107,5	120,8	107,1	110,5	41,5	103,2	113,6	105,8	108,2	102,0	91,0
	II	106,6	106,8	112,7	105,5	109,8	29,5	115,5	120,2	107,3	112,5	120,5	90,9
	III	96,2	96,2	94,8	96,5	109,5	18,5	102,6	113,1	96,7	108,4	100,5	90,8
	IV	92,6	92,6	89,9	94,3	100,9	22,2	93,1	100,1	96,1	103,5	95,9	91,6
1986	I	95,3	95,3	94,1	96,4	107,6	92,9	90,9	96,6	91,3	98,7	96,5	103,8
1985	04	:	114,2	124,2	111,4	112,2	42,4	131,3	115,3	114,3	112,7	131,0	:
	05	:	105,2	112,2	106,6	105,2	27,3	109,7	124,2	104,6	118,5	100,0	:
	06	:	100,3	99,8	98,0	112,3	20,2	103,6	123,0	101,4	106,0	145,3	:
	07	:	100,3	100,6	102,2	111,8	16,8	102,5	112,6	98,5	112,7	123,9	:
	08	:	94,0	95,8	90,1	99,6	19,0	101,0	106,7	98,6	106,4	96,1	:
	09	:	94,7	89,8	97,6	116,6	19,3	104,2	119,3	93,2	106,7	92,0	:
	10	:	92,0	87,6	97,4	101,7	15,9	85,4	90,1	96,0	101,9	87,4	:
	11	:	91,9	90,0	88,6	101,2	25,5	98,2	113,7	97,0	105,1	99,0	:
	12	:	94,2	92,5	97,0	99,6	25,5	96,9	98,0	95,3	103,4	105,9	:
1986	01	:	95,0	94,0	99,7	98,3	85,5	92,9	96,7	91,7	97,2	96,0	:
	02	:	96,6	98,0	96,0	101,4	98,0	94,7	105,1	93,0	102,1	95,2	:
	03	:	94,3	90,8	93,4	123,4	97,5	85,8	89,9	89,1	97,1	98,7	:
	04	:	:	111,9	:	:	:	:	:	:	:	:	:

	KÄLBER NETTOERZEUGUNG (SCHLACHTUNGEN)		CALVES NET PRODUCTION (SLAUGHTERING)						VEAUX PRODUCTION NETTE (ABATTAGES)				
	I EUR-10	I EUR-9	I DEUTSCH- LAND	I FRANCE	I ITALIA	I NEDER- LAND	I BELGIQUE BELGIE	I LUXEM- BOURG	I UNITED KINGDOM	I IRELAND	I DANMARK	I HELLAS	I
	1000 STUECK		1000 HEAD						1000 TETES				
1980	:	6887,1	665,6	3301,8	1351,4	1101,4	275,3	0,1	145,7	6,9	38,9	:	:
1981	6667,5	6573,5	635,1	3047,0	1292,7	1145,7	269,8	0,2	118,5	6,1	36,3	94,1	:
1982	6676,0	6597,2	628,2	3172,9	1239,3	1145,2	270,8	0,1	93,7	7,8	39,3	78,8	:
1983	6858,2	6801,0	646,9	3198,8	1314,4	1198,0	268,1	0,1	117,5	6,1	51,0	57,2	:
1984	7305,9	7248,8	707,9	3338,1	1458,6	1257,9	289,6	0,2	132,6	7,5	55,4	57,1	:
1985	7038,5	6983,0	708,5	3094,1	1491,3	1224,4	303,5	0,3	98,8	4,7	57,5	55,5	:
1984	I	1741,4	1729,3	158,1	816,9	340,0	287,9	67,5	0,0	42,3	1,7	14,9	12,1
	II	1841,1	1826,6	186,3	861,2	366,1	302,5	72,4	0,0	23,6	1,6	12,8	14,5
	III	1823,0	1806,6	173,4	827,1	376,6	311,1	75,1	0,1	27,1	2,5	13,6	16,5
	IV	1900,4	1886,3	190,0	832,9	376,0	356,5	74,5	0,0	39,6	1,7	15,1	14,0
1985	I	1777,1	1765,4	183,4	789,3	372,1	296,5	75,9	0,1	32,7	1,1	14,4	11,7
	II	1776,4	1762,5	175,3	767,1	381,3	331,6	73,4	0,1	17,8	1,1	14,8	13,9
	III	1796,7	1780,4	177,2	811,3	384,1	298,7	73,5	0,1	20,3	1,3	13,9	16,3
	IV	1688,3	1674,7	172,5	726,4	353,8	297,6	80,7	0,1	28,0	1,2	14,4	13,6
1986	I	1613,3	1601,2	169,2	730,5	349,0	247,9	71,5	0,0	21,6	1,3	10,2	12,1
1985	04	603,3	599,2	61,5	258,5	126,3	111,7	27,1	0,0	8,7	0,4	5,0	4,2
	05	622,0	617,5	63,7	259,7	135,4	123,3	25,2	0,0	4,7	0,4	5,0	4,5
	06	551,1	545,8	50,0	249,0	119,7	96,5	21,1	0,0	4,4	0,3	4,8	5,2
	07	596,4	590,9	56,4	292,5	123,9	83,1	24,5	0,0	5,8	0,4	4,2	5,5
	08	595,9	590,2	57,4	266,8	131,3	99,4	24,6	0,0	5,5	0,4	4,7	5,7
	09	604,4	599,3	63,4	251,9	128,8	116,3	24,4	0,0	9,0	0,5	5,0	5,1
	10	591,5	587,0	60,5	263,0	116,4	100,5	27,0	0,0	13,1	0,4	6,0	4,5
	11	528,4	523,9	52,4	217,9	113,6	100,8	25,4	0,0	8,3	0,4	5,0	4,5
	12	568,4	563,8	59,7	245,5	123,7	96,3	28,2	0,0	6,6	0,4	3,4	4,6
1986	01	538,5	534,2	54,5	254,7	107,3	80,2	24,7	0,0	8,6	0,5	3,7	4,3
	02	490,5	486,6	51,4	230,6	102,5	71,6	21,3	0,0	5,7	0,4	3,1	3,9
	03	584,3	580,4	63,2	245,2	139,2	96,2	25,5	0,0	7,3	0,4	3,4	3,9
	04	:	537,5	60,4	:	:	:	:	:	:	:	:	4,3
		GLEICHER ZEITRAUM DES VORJAHRES = 100		SAME PERIOD OF THE PREVIOUS YEAR = 100		MEME PERIODE DE L'ANNEE PRECEDENTE = 100							
1980	:	97,1	97,9	95,6	97,1	102,0	99,9	108,8	92,3	95,8	90,5	:	:
1981	:	95,4	95,4	92,3	95,7	104,0	105,3	136,9	81,3	88,4	98,5	:	:
1982	:	100,4	98,9	104,1	95,9	99,9	93,5	52,0	79,1	127,9	102,6	:	:
1983	:	103,1	103,0	100,8	106,1	104,6	99,0	134,9	125,4	78,2	129,8	:	:
1984	:	106,6	109,4	104,4	111,0	105,0	108,0	128,7	112,9	123,0	110,6	:	:
1985	:	96,3	100,1	92,7	102,2	97,3	104,8	157,1	74,5	62,7	102,0	:	:
1984	I	107,8	107,9	104,3	101,4	117,7	114,7	167,7	145,4	-	116,4	99,0	:
	II	103,4	103,4	114,0	102,8	109,5	92,5	104,2	95,2	111,3	114,3	100,2	:
	III	102,6	102,7	106,5	101,4	103,4	100,2	169,4	123,5	117,3	156,2	98,0	:
	IV	112,7	112,8	112,4	112,5	115,0	115,2	110,9	158,1	89,8	121,4	107,9	102,3
1985	I	102,0	102,1	116,0	96,6	109,4	103,0	112,4	171,9	77,3	64,7	96,6	96,2
	II	96,5	96,5	94,0	89,1	104,2	109,6	101,4	207,5	75,4	68,8	115,6	96,1
	III	98,6	98,6	102,2	98,1	102,0	96,0	97,8	147,6	74,9	52,0	102,2	99,0
	IV	88,8	88,8	90,8	87,2	94,1	83,5	108,2	118,4	70,7	70,6	95,4	97,1
1986	I	90,8	90,7	92,2	97,5	93,8	83,6	94,2	69,1	66,1	118,2	70,8	103,5
1985	04	:	102,4	92,3	92,6	111,8	130,7	108,4	225,0	77,0	80,0	119,0	:
	05	:	96,8	104,8	87,0	104,2	108,6	107,5	185,7	72,3	80,0	111,1	:
	06	:	90,4	84,9	87,8	97,1	93,3	88,1	214,3	75,9	50,0	117,1	:
	07	:	99,1	99,2	100,7	98,4	96,3	163,2	169,6	76,3	57,1	91,3	:
	08	:	93,3	98,3	92,6	100,9	86,0	88,8	199,5	77,5	44,4	106,8	:
	09	:	103,7	109,0	101,5	106,9	106,4	163,0	163,2	72,6	55,6	108,7	:
	10	:	90,1	92,7	88,7	92,1	87,1	108,7	163,6	77,5	80,0	105,3	:
	11	:	84,7	85,7	82,3	96,3	76,1	166,0	107,1	70,3	50,0	94,3	:
	12	:	91,4	93,8	90,3	94,0	88,7	109,9	100,0	60,6	100,0	82,9	:
1986	01	:	90,3	89,6	93,3	97,6	76,7	103,1	66,7	63,7	125,0	68,5	:
	02	:	88,9	92,9	89,8	91,6	83,9	91,2	100,0	60,6	100,0	68,9	:
	03	:	92,6	94,0	94,5	92,6	90,2	89,3	48,1	74,5	133,3	75,6	:
	04	:	89,7	98,1	:	:	:	:	:	:	:	:	:

09.07.86

KÄLBER NETTOERZEUGUNG (SCHLACHTUNGEN)		CALVES NET PRODUCTION (SLAUGHTERING)								VEAUX PRODUCTION NETTE (ABATTAGES)			
I EUR-10	I EUR-9	DEUTSCH- I LAND	I FRANCE	I ITALIA	I NEDER- I LAND	IBELGIQUE I BELGIE	I LUXEM- I BOURG	I UNITED I KINGDOM	I IRELAND	I DANMARK	I HELLAS	I I	
1000 TONNEN		1000 M. TONS								1000 TONNES			
1980	:	781,5	72,8	369,9	164,1	130,9	35,0	0,0	5,6	1,1	2,1	:	
1981	755,9	740,5	68,2	332,5	159,8	135,2	36,5	0,0	5,1	1,0	2,1	15,4	
1982	761,4	749,8	68,6	351,7	154,1	134,2	33,1	0,0	4,6	1,2	2,1	11,5	
1983	799,7	793,2	73,3	361,8	160,2	136,6	34,4	0,0	5,8	0,8	3,2	6,4	
1984	866,5	862,0	83,1	385,4	180,4	164,2	37,9	0,0	6,4	1,1	3,5	6,5	
1985	865,1	858,8	82,6	355,8	194,4	176,1	40,1	0,0	5,3	0,5	4,0	6,3	
1984	I	203,7	202,3	18,3	94,2	40,5	37,5	8,7	0,0	2,0	0,3	0,9	1,4
	II	219,2	217,6	22,0	98,3	45,5	39,5	9,9	0,0	1,2	0,3	0,8	1,6
	III	217,8	215,9	20,2	95,1	47,9	40,6	9,4	0,0	1,4	0,3	0,9	1,9
	IV	227,8	226,2	22,6	97,8	46,4	46,6	9,9	0,0	1,8	0,2	0,9	1,6
1985	I	218,0	216,7	22,0	91,9	47,8	42,1	10,2	0,0	1,8	-	1,0	1,3
	II	217,8	216,2	20,1	86,7	49,9	47,3	9,5	0,0	1,1	0,4	1,1	1,6
	III	220,9	219,1	20,5	93,4	49,9	43,4	9,7	0,0	1,1	0,1	1,0	1,8
	IV	208,4	206,9	20,0	83,9	46,8	43,4	10,7	0,0	1,3	-	0,9	1,5
1986	I	197,3	195,9	19,8	84,2	45,5	35,3	9,4	0,0	1,2	0,1	0,5	1,4
1985	04	74,4	74,0	7,2	29,3	17,0	16,1	3,5	0,0	0,5	-	0,4	0,5
	05	76,3	75,8	7,4	29,3	17,1	17,6	3,3	0,0	0,3	0,4	0,4	0,5
	06	67,0	66,4	5,6	28,0	15,8	13,7	2,7	0,0	0,3	-	0,3	0,6
	07	72,2	71,6	6,3	33,3	16,2	11,9	3,2	0,0	0,3	-	0,3	0,6
	08	73,4	72,7	6,6	30,8	17,2	14,3	3,2	0,0	0,3	-	0,3	0,6
	09	75,3	74,8	7,6	29,3	16,5	17,1	3,2	0,0	0,5	0,1	0,4	0,6
	10	72,8	72,3	7,1	30,4	15,5	14,7	3,6	0,0	0,6	-	0,4	0,5
	11	65,7	65,2	6,2	25,3	15,0	14,6	3,4	0,0	0,4	-	0,3	0,5
	12	70,0	69,5	6,7	28,1	16,3	14,0	3,7	0,0	0,3	-	0,2	0,5
1986	01	66,0	65,5	6,3	29,5	14,0	11,6	3,2	0,0	0,5	0,1	0,2	0,5
	02	59,8	59,4	6,0	26,6	13,4	10,1	2,8	0,0	0,3	-	0,1	0,4
	03	71,5	71,1	7,4	28,1	18,0	13,6	3,4	0,0	0,4	-	0,2	0,4
	04	:	67,0	7,1	:	:	:	:	:	:	:	:	0,5
GLEICHER ZEITRAUM DES VORJAHRES = 100		SAME PERIOD OF THE PREVIOUS YEAR = 100								MEME PERIODE DE L'ANNEE PRECEDENTE = 100			
1980	:	98,7	100,3	98,1	96,6	101,3	102,4	109,1	107,7	100,0	95,5	:	
1981	:	94,8	93,8	89,9	97,4	103,3	104,3	166,7	91,1	90,8	100,0	:	
1982	:	101,3	100,8	105,8	96,4	99,3	90,6	103,0	90,2	120,0	100,0	:	
1983	:	105,8	106,6	102,9	103,9	114,5	103,9	72,7	126,1	66,7	152,4	:	
1984	:	108,7	113,3	106,5	112,6	106,9	110,1	113,5	110,3	137,5	109,4	:	
1985	:	99,6	99,5	92,3	107,7	107,2	105,9	170,6	82,8	45,5	114,3	:	
1984	I	110,6	110,7	107,0	103,0	117,4	127,8	106,6	181,8	142,9	150,0	128,6	99,1
	II	104,2	104,3	117,7	104,3	108,6	92,2	111,0	69,3	109,1	150,0	114,3	99,1
	III	104,6	104,6	108,8	103,6	108,8	99,4	108,3	150,0	107,7	150,0	100,0	102,8
	IV	115,7	115,8	119,1	116,0	117,0	114,8	114,3	100,0	90,0	100,0	100,0	103,3
1985	I	107,0	107,1	120,3	97,6	117,8	112,2	117,6	166,7	90,0	0,0	111,1	96,5
	II	99,3	99,4	91,5	88,2	109,6	119,9	95,8	300,0	91,7	133,3	137,5	97,2
	III	101,4	101,5	101,7	98,2	104,1	106,7	102,9	150,0	78,6	33,3	111,1	94,6
	IV	91,5	91,5	88,4	85,8	100,9	93,0	108,6	120,0	72,2	0,0	100,0	95,2
1986	I	90,5	90,4	89,9	91,7	95,2	93,9	92,0	80,0	66,7	100,0	50,0	103,4
1985	04	:	106,5	90,0	91,7	118,2	145,2	108,4	300,0	100,0	0,0	200,0	:
	05	:	99,9	102,8	86,5	109,8	118,6	91,4	300,0	75,0	400,0	133,3	:
	06	:	91,9	81,5	86,5	101,3	100,7	87,7	300,0	100,0	0,0	100,0	:
	07	:	100,7	97,0	99,9	100,8	107,0	103,7	200,0	60,0	0,0	100,0	:
	08	:	96,4	97,6	93,3	103,7	94,4	100,5	100,0	100,0	0,0	100,0	:
	09	:	107,8	110,2	101,8	108,1	119,5	104,8	150,0	83,3	100,0	133,3	:
	10	:	93,0	91,3	87,3	100,0	97,4	111,3	200,0	75,0	0,0	100,0	:
	11	:	87,6	83,7	81,1	105,5	84,2	104,5	100,0	80,0	0,0	75,0	:
	12	:	93,7	89,9	88,6	97,8	99,0	109,9	100,0	60,0	100,0	200,0	:
1986	01	:	90,2	86,3	92,5	98,5	77,8	102,1	100,0	71,4	100,0	50,0	:
	02	:	88,3	91,0	88,7	92,3	84,0	89,5	100,0	50,0	100,0	33,3	:
	03	:	92,5	92,4	93,7	94,9	90,0	85,7	50,0	80,0	100,0	64,7	:
	04	:	90,5	98,7	:	:	:	:	:	:	:	:	:

09.07.86

		PIGS								PORCS																			
SCHWEINE NETTOERZEUGUNG (SCHLACHTUNGEN)		NET PRODUCTION (SLAUGHTERINGS)								PRODUCTION NETTE (ABATTAGES)																			
I EUR-10 I		I EUR-9 I		I DEUTSCH- LAND I		I FRANCE I		I ITALIA I		I NEDER- LAND I		I IBELGIQUE BELGIE I		I LUXEM- BOURG I		I UNITED KINGDOM I		I IRELAND I		I DAHMARK I		I HELLAS I							
1000 STUECK		1000 HEAD		1000 HEAD		1000 HEAD		1000 HEAD		1000 HEAD		1000 HEAD		1000 HEAD		1000 HEAD		1000 HEAD		1000 HEAD		1000 HEAD							
1980		124677	120875	37998	19599	10285	13239	8144,8	122,4	14630	2375,2	14483	2292,0	1984		I	32923	32366	9731,1	5126,5	3328,3	3857,3	2080,7	33,0	3794,5	631,4	3783,2	556,9	
1981		124748	122454	37814	20032	10522	14065	8228,2	123,1	14724	2335,1	14611	2294,0	II		30790	30345	9622,0	4788,4	2511,7	3659,0	2104,5	27,7	3599,7	559,1	3469,1	444,6		
1982		123923	121592	37379	19468	10542	14349	7957,8	116,6	14991	2363,0	14416	2330,7	III		30763	30274	9276,5	4817,3	2283,5	3950,7	2015,8	28,8	3644,3	559,2	3700,1	488,9		
1983		127483	125196	38087	19510	10999	14833	8017,6	134,3	15989	2501,9	15124	2286,7	IV		33495	32724	10023	4966,1	3324,0	4044,2	2126,0	34,1	3899,2	474,8	3833,0	771,3		
1984		127971	125709	38652	19698	11447	15511	8328,9	123,6	14938	2224,5	14785	2261,7	I		32114	31553	9428,8	4912,5	3360,1	4164,9	1843,6	29,4	3710,9	520,7	3582,3	560,6		
1985		128860	126633	38731	19531	11239	16222	8259,2	126,5	15208	2114,9	15203	2226,7	II		31552	31150	9527,6	4766,9	2444,5	4106,7	2321,5	30,1	3729,6	495,9	3727,1	402,2		
1986		32107	31499	9374,9	4838,2	3191,5	3941,0	2008,0	33,6	3731,8	537,6	3842,3	608,2	III		31775	31282	9613,6	4960,3	2263,2	4177,4	2054,2	31,5	3712,6	542,4	3936,8	493,5		
1985		04 10959,3	10829,8	3264,4	1670,6	916,1	1344,4	834,0	10,2	1420,1	170,6	1199,3	129,5	IV		33418	32648	10161	4890,9	3171,3	3772,8	2049,9	35,4	4054,5	555,9	3956,4	770,4		
1985		05 10758,4	10624,5	3283,0	1595,8	812,8	1474,3	775,1	10,0	1130,0	172,9	1370,7	133,9	1986		I	11881,8	11623,7	3397,5	1792,0	1307,6	1302,0	732,0	11,7	1414,9	195,9	1470,1	258,2	
06 9834,3		9695,5	2980,2	1500,5	715,6	1288,0	712,4	9,9	9,9	1179,5	152,4	1157,1	138,8	02		10107,0	9912,8	2958,0	1512,5	1035,8	1221,2	625,1	10,4	1168,0	163,8	1218,0	194,2		
07 11058,8		10901,0	3293,0	1730,8	828,5	1368,5	696,8	12,3	12,3	1451,6	184,2	1335,3	157,9	03		10118,2	9962,4	3019,5	1533,7	848,0	1417,8	650,8	11,5	1148,9	177,9	1154,2	155,8		
08 10178,4		10012,3	3067,0	1596,4	604,8	1424,4	652,2	8,6	8,6	1140,3	174,0	1344,6	166,2	04		10627,3	10627,3	3533,2	:	:	:	:	:	:	:	:	148,3		
09 10538,2		10368,7	3253,6	1633,1	829,9	1384,5	695,1	10,5	10,5	1120,7	184,2	1256,9	169,5	GLEICHER ZEITRAUM DES VORJAHRES = 100		1980	:	101,6	101,1	99,2	102,4	100,9	101,8	120,4	99,3	103,3	108,8	:	
10 11479,4		11291,0	3581,1	1751,9	941,9	1270,1	725,4	11,4	11,4	1583,3	199,3	1426,6	188,4	SAME PERIOD OF THE PREVIOUS YEAR = 100		1981	:	101,3	99,5	102,2	102,3	106,2	101,0	100,6	100,6	98,3	100,9	:	
11 10878,4		10664,9	3374,0	1519,6	980,7	1364,1	656,7	11,3	11,3	1270,4	185,5	1300,6	213,5	MEME PERIODE DE L'ANNEE PRECEDENTE = 100		1982	:	99,3	98,9	97,2	100,2	102,0	96,8	94,7	101,8	101,2	98,7	:	
12 11060,7		10692,2	3405,8	1619,4	1248,8	1138,6	665,8	12,7	12,7	1200,8	171,1	1229,2	368,5	1983		I	103,0	101,9	100,2	104,3	103,4	100,6	115,1	106,7	105,9	104,9	:		
1986		01 11881,8	11623,7	3397,5	1792,0	1307,6	1302,0	732,0	11,7	1414,9	195,9	1470,1	258,2	1984		II	99,4	99,4	102,5	100,0	110,5	100,3	101,6	91,8	88,9	91,3	94,9	98,9	
02 10107,0		9912,8	2958,0	1512,5	1035,8	1221,2	625,1	10,4	10,4	1168,0	163,8	1218,0	194,2	III		99,2	99,2	100,0	98,0	102,7	105,0	102,2	87,4	93,8	88,4	97,1	99,9		
03 10118,2		9962,4	3019,5	1533,7	848,0	1417,8	650,8	11,5	11,5	1148,9	177,9	1154,2	155,8	IV		99,7	99,7	98,3	101,8	103,5	104,9	104,1	92,4	95,1	78,0	98,5	98,3		
04 10627,3		10627,3	3533,2	:	:	:	:	:	:	:	:	:	148,3	1985		I	97,5	97,5	96,9	95,8	101,0	108,0	88,6	89,3	97,8	82,5	94,7	100,7	
GLEICHER ZEITRAUM DES VORJAHRES = 100		1980	:	101,6	101,1	99,2	102,4	100,9	101,8	120,4	99,3	103,3	108,8	:	II		102,5	102,7	99,0	99,6	97,3	112,2	110,1	108,8	103,6	88,7	107,4	90,5	
SAME PERIOD OF THE PREVIOUS YEAR = 100		1981	:	101,3	99,5	102,2	102,3	106,2	101,0	100,6	100,6	98,3	100,9	:	III		103,3	103,3	103,6	103,0	99,1	105,7	101,5	109,4	101,9	97,0	106,4	100,9	
MEME PERIODE DE L'ANNEE PRECEDENTE = 100		1982	:	99,3	98,9	97,2	100,2	102,0	96,8	94,7	101,8	101,2	98,7	:	IV		99,8	99,8	101,4	98,5	95,4	93,3	96,4	103,8	104,0	117,1	103,2	99,9	
1983		I	103,0	101,9	100,2	104,3	103,4	100,6	115,1	106,7	105,9	104,9	:	1986		I	100,0	99,8	99,4	98,5	95,0	94,4	106,9	114,1	100,6	101,7	107,3	108,5	
1984		II	99,4	99,4	102,5	100,0	110,5	100,3	101,6	91,8	88,9	91,3	94,9	98,9	04		:	107,4	101,1	104,7	104,2	127,3	123,1	104,1	92,9	110,7	:		
1985		III	99,2	99,2	100,0	98,0	102,7	105,0	102,2	87,4	93,8	88,4	97,1	99,9	05		:	101,3	99,6	97,2	91,7	108,5	105,9	127,1	101,0	85,7	110,0	:	
1986		IV	99,7	99,7	98,3	101,8	103,5	104,9	104,1	92,4	95,1	78,0	98,5	98,3	06		:	99,2	96,2	96,8	95,9	103,6	101,9	112,0	105,6	87,7	101,5	:	
GLEICHER ZEITRAUM DES VORJAHRES = 100		1980	:	101,6	101,1	99,2	102,4	100,9	101,8	120,4	99,3	103,3	108,8	:	07		:	105,7	103,1	104,7	107,2	110,4	107,1	123,0	105,3	95,8	108,7	:	
SAME PERIOD OF THE PREVIOUS YEAR = 100		1981	:	101,3	99,5	102,2	102,3	106,2	101,0	100,6	100,6	98,3	100,9	:	08		:	98,2	98,0	95,7	89,4	100,2	92,3	97,0	104,7	89,3	103,5	:	
MEME PERIODE DE L'ANNEE PRECEDENTE = 100		1982	:	99,3	98,9	97,2	100,2	102,0	96,8	94,7	101,8	101,2	98,7	:	09		:	106,2	110,2	109,2	99,4	107,4	105,8	106,8	95,3	107,0	107,2	:	
1983		I	103,0	101,9	100,2	104,3	103,4	100,6	115,1	106,7	105,9	104,9	:	10		:	98,6	98,1	99,6	92,0	87,9	94,4	95,5	106,2	136,3	104,9	:		
1984		II	99,4	99,4	102,5	100,0	110,5	100,3	101,6	91,8	88,9	91,3	94,9	98,9	11		:	97,9	100,6	93,8	95,1	96,3	93,3	112,3	102,5	96,5	97,9	:	
1985		III	99,2	99,2	100,0	98,0	102,7	105,0	102,2	87,4	93,8	88,4	97,1	99,9	12		:	103,0	105,6	101,9	98,4	96,3	102,2	105,0	102,7	125,4	107,3	:	
1986		IV	99,7	99,7	98,3	101,8	103,5	104,9	104,1	92,4	95,1	78,0	98,5	98,3	1986		01	:	99,2	102,6	101,2	92,3	85,3	103,1	105,0	102,3	105,6	104,6	:
GLEICHER ZEITRAUM DES VORJAHRES = 100		1980	:	101,6	101,1	99,2	102,4	100,9	101,8	120,4	99,3	103,3	108,8	:	02		:	100,0	101,6	96,8	96,9	97,1	99,2	112,6	101,3	99,5	104,9	:	
SAME PERIOD OF THE PREVIOUS YEAR = 100		1981	:	101,3	99,5	102,2	102,3	106,2	101,0	100,6	100,6	98,3	100,9	:	03		:	100,5	94,1	97,1	97,0	102,7	124,2	126,9	97,7	104,3	113,6	:	
MEME PERIODE DE L'ANNEE PRECEDENTE = 100		1982	:	99,3	98,9	97,2	100,2	102,0	96,8	94,7	101,8	101,2	98,7	:	04		:	98,1	108,2	:	:	:	:	:	:	:	:	:	

09.07.86

SCHWEINE NETTOERZEUGUNG (SCHLACHTUNGEN)	PIGS NET PRODUCTION (SLAUGHTERING)										PORCS PRODUCTION NETTE (ABATTAGES)		
	I EUR-10 I	I EUR-9 I	DEUTSCH- I LAND I	FRANCE I	ITALIA I	NEDER- I LAND I	IBELGIE I BELGIE I	LUXEM- I BOURG I	UNITED I KINGDOM I	IRELAND I	DANMARK I	HELLAS I	I I
1000 TONNEN			1000 M. TONS							1000 TONNES			
1980	10145	9823,4	3213,6	1682,6	1085,5	1125,6	660,9	8,0	927,5	153,4	966,4	144,0	
1981	10103	9948,9	3181,6	1720,1	1105,8	1194,1	671,9	8,0	930,5	149,9	987,0	154,1	
1982	10075	9920,3	3150,4	1674,5	1108,1	1211,2	672,1	8,2	957,1	153,3	985,5	154,2	
1983	10375	10226	3218,2	1675,8	1166,0	1248,3	697,5	9,3	1007,0	160,9	1043,0	149,1	
1984	10458	10310	3248,7	1684,1	1218,1	1306,3	719,1	8,6	946,9	143,6	1034,4	148,6	
1985	10521	10379	3259,9	1661,6	1188,2	1368,3	706,1	8,6	967,3	135,9	1083,3	141,9	
1984	I	2706,7	2668,4	823,4	445,9	345,1	325,7	180,5	2,3	241,5	41,0	263,0	38,3
	II	2513,1	2484,1	803,1	406,6	270,1	308,7	184,7	1,9	229,3	36,1	243,5	29,0
	III	2486,4	2454,8	765,3	406,6	250,2	333,6	171,0	2,0	231,1	36,0	259,0	31,6
	IV	2752,1	2702,5	856,9	425,0	352,6	338,3	182,9	2,4	245,0	30,5	268,9	49,6
1985	I	2629,9	2596,1	798,5	425,1	342,8	351,6	152,7	2,0	236,3	33,7	253,4	33,8
	II	2585,7	2559,1	801,3	404,6	260,8	347,9	201,1	2,1	237,9	31,5	271,9	26,6
	III	2580,6	2548,5	799,8	417,7	246,6	353,1	174,6	2,2	241,8	34,7	278,0	32,1
	IV	2724,9	2675,4	860,3	414,2	337,9	315,7	177,6	2,4	251,3	36,0	280,0	49,5
1986	I	2621,4	2584,9	793,7	418,3	330,0	322,5	173,6	2,3	236,3	34,4	273,8	36,6
1985	04	898,7	890,1	275,2	142,2	94,0	113,9	72,5	0,7	90,5	10,8	90,2	8,6
	05	884,3	875,5	276,9	135,5	88,0	124,8	67,3	0,7	72,1	10,9	99,4	8,9
	06	802,7	793,6	249,2	126,9	78,9	109,2	61,3	0,7	75,3	9,8	82,3	9,1
	07	894,0	883,8	274,0	145,3	91,3	114,7	59,9	0,8	92,1	11,7	93,9	10,2
	08	819,9	809,1	254,6	134,1	64,3	120,9	56,0	0,6	72,3	11,2	95,1	10,8
	09	866,8	855,7	271,2	138,3	91,0	117,5	58,7	0,8	77,4	11,8	89,0	11,1
	10	926,4	914,3	284,5	148,2	101,3	106,5	62,3	0,8	96,1	12,8	101,7	12,1
	11	895,6	881,8	287,8	128,7	107,6	114,2	58,6	0,8	80,0	11,9	92,3	13,8
	12	902,9	879,3	288,0	137,3	129,0	95,0	56,7	0,8	75,2	11,3	86,0	23,6
1986	01	975,6	961,6	288,6	156,7	137,2	106,5	65,5	0,8	89,9	12,8	105,5	14,0
	02	821,9	809,4	249,6	130,2	105,4	99,9	52,7	0,7	73,6	10,6	86,7	12,5
	03	823,9	813,8	255,5	131,3	87,4	116,0	57,4	0,8	72,8	11,0	81,6	10,1
	04	:	866,5	301,3	:	:	:	:	:	:	:	:	9,6
GLEICHER ZEITRAUM DES VORJAHRES = 100			SAME PERIOD OF THE PREVIOUS YEAR = 100							MEME PERIODE DE L'ANNEE PRECEDENTE = 100			
1980	:	101,9	101,4	99,4	105,0	102,0	101,7	106,9	98,7	101,1	108,3	:	
1981	:	101,3	99,0	102,2	101,9	106,1	101,7	99,9	100,3	97,7	102,1	:	
1982	:	99,7	99,0	97,3	100,2	101,4	100,0	103,3	102,9	102,3	99,8	:	
1983	:	103,1	102,2	100,1	105,2	103,1	103,8	113,2	105,2	105,0	105,8	:	
1984	:	100,8	100,9	100,5	104,5	104,6	103,1	92,7	94,0	89,2	99,2	:	
1985	:	100,7	100,3	98,7	97,5	104,7	98,2	100,3	102,2	94,6	104,7	:	
1984	I	103,5	103,5	104,8	103,6	101,4	108,9	109,2	97,3	95,5	98,6	101,0	103,2
	II	99,9	99,9	100,8	99,1	110,0	100,3	103,4	93,4	91,0	91,9	96,2	99,1
	III	99,6	99,6	99,0	98,0	105,0	105,2	99,3	88,3	94,8	88,5	98,7	99,7
	IV	100,1	100,2	99,3	101,3	103,2	104,3	100,8	91,8	94,8	77,6	100,6	97,3
1985	I	97,2	97,3	97,0	95,3	99,3	108,0	84,6	86,2	97,8	82,2	96,3	88,2
	II	102,9	103,0	99,8	99,5	96,6	112,7	108,9	108,4	103,8	87,3	111,7	91,6
	III	103,8	103,8	104,5	102,7	98,6	105,8	102,2	107,1	104,6	95,4	107,3	101,5
	IV	99,0	99,0	100,4	97,5	95,8	93,3	97,1	101,6	102,6	118,0	104,1	99,7
1986	I	99,7	99,6	99,4	98,6	96,1	91,7	115,6	117,1	109,0	102,1	108,1	108,4
1985	04	:	108,8	101,9	104,6	103,5	127,9	128,1	89,4	104,1	90,8	119,3	:
	05	:	100,7	100,2	96,9	90,7	108,8	96,0	130,4	101,1	83,8	113,2	:
	06	:	99,5	97,1	97,1	95,8	104,1	103,0	113,0	105,9	87,5	102,7	:
	07	:	104,1	103,9	104,6	107,5	109,8	110,1	120,1	105,5	95,1	109,3	:
	08	:	97,9	98,7	95,5	87,3	100,5	91,5	94,4	104,5	88,9	104,9	:
	09	:	107,6	111,4	108,6	99,3	107,9	106,1	105,7	103,8	105,3	108,0	:
	10	:	97,7	99,2	98,7	90,8	88,1	94,3	92,2	102,3	134,7	106,2	:
	11	:	98,0	101,0	92,6	96,8	96,3	95,4	113,1	102,6	96,7	98,7	:
	12	:	101,4	101,1	101,0	99,3	96,1	102,3	101,2	102,9	129,9	108,0	:
1986	01	:	99,1	102,5	101,4	94,9	83,3	105,1	119,7	102,2	104,1	105,5	:
	02	:	99,2	101,5	96,2	98,0	93,7	98,3	116,5	100,3	100,0	105,6	:
	03	:	100,4	94,3	97,1	96,4	99,1	144,2	125,4	97,2	101,9	114,4	:
	04	:	97,3	109,5	:	:	:	:	:	:	:	:	:

09.07.86

SCHAFFE & ZIEGEN
NETTOERZEUGUNG (SCHLACHTUNGEN)SHEEP & GOATS
NET PRODUCTION (SLAUGHTERINGS)MOUTONS & CHEVRES
PRODUCTION NETTE (ABATTAGES)

	I I I	I I I	IDEUTSCH- I I I	I I I	I I I	I I I	I I I	I I I	I I I	I I I	I I I	I I I	I I I
	EUR-10	EUR-9	LAND	FRANCE	ITALIA	NEDER- LAND	IBELGIQUE BELGIE	LUXEM- BOURG	UNITED KINGDOM	IRELAND	DANMARK	HELLAS	
	1000 STUECK												
	1000 HEAD												
	1000 TETES												
1980	46988	35757	1360,9	9355,8	7981,8	818,0	194,1	-	14249	1775,3	18,4	11231	
1981	46462	35188	1288,8	9633,3	7691,3	646,5	243,2	-	13857	1611,0	16,4	11274	
1982	47674	36387	1289,1	11164	7526,9	522,3	304,4	-	13899	1676,3	22,9	11267	
1983	48428	37062	1322,7	10551	7638,0	458,1	381,5	-	15068	1623,6	19,5	11366	
1984	48647	37148	1339,2	10360	8047,5	391,1	342,9	-	14959	1632,9	24,7	11499	
1985	49305	37797	1320,4	10189	8107,0	468,5	369,0	-	15289	2025,2	28,7	11509	
1984	I	11359	8158,0	270,8	2608,4	1873,9	88,4	82,1	-	2880,2	351,3	2,9	3201,0
	II	13411	8841,4	322,8	2997,7	1874,0	93,6	87,2	-	3035,7	426,0	4,3	4569,4
	III	11258	9350,0	338,0	2407,4	1155,6	106,0	83,8	-	4772,8	478,8	7,7	1907,8
	IV	12619	10798	407,6	2347,0	3144,0	103,0	89,7	-	4270,4	426,8	9,8	1820,8
1985	I	11939	8678,8	268,4	2500,2	1855,6	102,2	83,9	-	3502,7	362,3	3,5	3260,0
	II	13209	8605,3	298,4	2965,9	1877,9	118,5	96,1	-	2755,9	488,2	4,4	4603,4
	III	11236	9403,9	333,4	2463,6	1117,1	129,9	87,9	-	4622,4	640,3	9,4	1832,3
	IV	12921	11109	420,2	2259,6	3256,4	117,9	101,1	-	4407,6	534,4	11,4	1812,8
1986	I	:	:	279,3	2538,3	2299,1	92,2	:	-	3298,8	345,5	4,0	3320,0
1985	04	5858,0	3422,7	108,8	1171,4	1128,8	35,6	31,3	-	826,4	118,9	1,5	2435,3
	05	3882,4	2518,6	99,3	981,2	419,7	43,2	33,2	-	772,9	167,5	1,7	1363,8
	06	3468,4	2664,0	90,3	813,3	329,5	39,7	31,6	-	1156,6	201,8	1,2	804,4
	07	3920,4	3256,2	83,9	910,1	342,0	39,0	25,6	-	1627,3	226,8	1,5	664,2
	08	3652,0	3049,7	109,8	834,9	415,0	52,6	31,7	-	1385,2	216,8	3,6	602,3
	09	3663,8	3098,0	139,6	718,6	360,1	38,3	30,6	-	1609,9	196,7	4,3	565,8
	10	4094,1	3599,9	135,1	769,7	555,0	37,1	33,0	-	1864,2	200,6	5,2	494,2
	11	3529,9	3031,2	148,5	627,7	638,5	41,9	33,9	-	1368,1	168,4	4,1	498,7
	12	5297,5	4477,5	136,6	862,2	2062,9	38,9	34,2	-	1175,3	165,4	2,1	819,9
1986	01	:	:	87,3	697,3	571,9	32,1	:	-	1340,9	130,3	1,5	939,6
	02	:	:	81,4	700,6	486,2	27,2	:	-	1062,6	114,9	1,1	1078,0
	03	:	:	110,4	1140,4	1241,0	32,9	:	-	895,3	100,3	1,4	1302,3
	04	:	:	100,8	:	:	:	:	-	:	:	:	2329,4
	GLEICHER ZEITRAUM DES VORJAHRES = 100												
	SAME PERIOD OF THE PREVIOUS YEAR = 100												
	MEME PERIODE DE L'ANNEE PRECEDENTE = 100												
1980	:	111,6	104,9	106,1	104,6	115,2	104,0	100,0	121,0	110,8	108,2	:	
1981	:	98,4	94,7	103,0	96,4	79,0	122,7	100,0	97,2	102,0	89,1	100,4	
1982	:	103,4	98,5	115,9	97,9	80,8	126,0	100,0	100,3	92,6	139,7	100,1	
1983	:	101,9	104,2	94,5	101,5	87,7	124,5	100,0	108,4	96,9	85,1	100,7	
1984	:	100,2	101,2	98,2	105,4	85,4	89,9	100,0	99,3	103,7	126,7	101,2	
1985	:	101,7	98,6	98,3	100,7	119,8	107,6	100,0	102,2	120,3	116,2	100,1	
1984	I	96,3	94,5	97,8	92,7	89,4	84,0	100,3	97,4	116,8	126,0	101,1	
	II	111,7	117,5	117,0	104,8	125,9	96,2	109,0	130,4	108,8	134,4	102,0	
	III	96,3	95,6	100,0	95,1	105,3	79,0	83,6	93,9	97,1	135,1	100,3	
	IV	97,6	97,1	94,4	100,1	106,3	84,8	75,2	90,9	97,4	118,1	100,2	
1985	I	105,1	106,4	99,1	95,9	99,0	115,6	102,2	121,6	103,1	120,7	101,8	
	II	98,5	97,3	92,5	98,9	100,2	126,6	110,1	90,8	114,6	102,3	100,7	
	III	99,8	100,6	98,6	102,3	96,7	122,6	104,9	96,8	133,7	122,1	96,0	
	IV	102,4	102,9	103,1	96,3	103,6	114,4	112,7	103,2	125,2	116,3	99,6	
1986	I	:	:	104,1	101,5	123,9	90,3	:	100,0	94,2	95,4	114,3	101,8
1985	04	:	100,9	89,2	95,8	103,1	139,9	132,3	100,0	102,8	121,2	100,0	102,8
	05	:	100,9	100,0	105,6	99,0	128,7	106,5	100,0	94,9	103,1	113,3	98,2
	06	:	90,2	89,0	96,1	92,8	114,6	97,5	100,0	81,6	122,0	92,3	99,1
	07	:	104,8	97,5	103,6	103,4	126,0	108,3	100,0	101,4	169,0	136,4	99,9
	08	:	99,4	120,7	98,2	92,2	161,6	112,0	100,0	96,1	127,1	120,0	89,2
	09	:	97,6	86,8	105,8	96,1	90,1	96,0	100,0	93,3	126,1	119,4	99,6
	10	:	100,2	102,0	99,4	98,5	100,8	104,7	100,0	98,5	126,2	118,2	100,0
	11	:	101,6	106,5	89,6	92,1	121,3	127,7	100,0	109,9	119,5	113,9	100,0
	12	:	106,1	100,6	98,9	109,3	122,7	108,0	100,0	103,7	130,2	116,7	99,0
1986	01	:	:	99,4	107,1	103,8	88,4	:	100,0	91,7	104,7	100,0	101,5
	02	:	:	100,8	95,5	94,1	85,7	:	100,0	97,4	103,7	122,2	101,7
	03	:	:	110,7	102,2	157,5	96,5	:	:	94,2	79,0	127,3	102,2
	04	:	:	92,6	:	:	:	:	:	:	:	:	95,7

09.07.86

SCHAFE & ZIEGEN NETTOERZEUGUNG (SCHLACHTUNGEN)		SHEEP & GOATS NET PRODUCTION (SLAUGHTERINGS)						MOUTONS & CHEVRES PRODUCTION NETTE (ABATTAGES)								
I	I	I	I	I	I	I	I	I	I	I	I	I	I			
EUR-10	EUR-9	DEUTSCH- LAND	FRANCE	ITALIA	NEDER- LAND	IBELGIQUE BELGIE	LUXEM- BOURG	UNITED KINGDOM	IRELAND	DANMARK	HELLAS					
1000 TONNEN													1000 M. TONS		1000 TONNES	
1980	:	628,5	29,6	182,0	70,8	20,5	4,7	-	278,6	42,0	0,4	:				
1981	724,9	604,2	27,7	182,6	68,7	16,1	5,7	-	259,0	44,0	0,4	120,8				
1982	730,7	610,7	27,0	192,8	67,7	12,7	7,5	-	262,1	40,5	0,4	120,0				
1983	745,9	624,9	27,9	182,9	67,4	11,2	8,5	-	286,8	39,8	0,4	121,1				
1984	750,9	620,8	27,2	178,8	70,4	9,5	5,2	-	288,0	41,0	0,6	130,1				
1985	753,6	631,2	26,0	177,6	69,7	10,9	5,5	-	292,9	47,9	0,8	122,4				
1984	I	163,4	132,0	5,8	40,9	15,6	2,3	1,2	-	57,0	9,1	0,1	31,4			
	II	199,7	148,5	6,6	50,0	17,3	2,3	1,3	-	60,7	10,2	0,1	51,1			
	III	197,8	171,9	6,7	45,4	13,5	2,5	1,2	-	91,2	11,3	0,2	25,9			
	IV	189,9	168,3	8,1	42,5	24,0	2,5	1,4	-	79,1	10,4	0,2	21,7			
1985	I	172,6	143,0	5,4	40,3	14,9	2,7	1,3	-	69,1	9,2	0,1	29,6			
	II	191,0	145,7	5,7	50,8	17,3	2,7	1,3	-	56,3	11,5	0,1	45,4			
	III	197,2	171,2	6,4	46,2	13,3	2,7	1,3	-	86,5	14,6	0,3	25,9			
	IV	192,8	171,3	8,5	40,3	24,3	2,8	1,6	-	81,0	12,6	0,3	21,5			
1986	I	:	:	5,8	40,1	18,4	2,4	:	-	:	9,0	0,1	30,4			
1985	04	73,7	51,2	2,1	18,0	9,2	0,9	0,4	-	17,5	3,0	-	22,5			
	05	58,6	45,1	1,9	17,4	4,3	1,0	0,5	-	16,0	3,9	-	13,5			
	06	58,7	49,4	1,7	15,3	3,7	0,8	0,4	-	22,8	4,6	0,1	9,3			
	07	69,4	60,8	1,7	17,0	4,3	0,8	0,4	-	31,4	5,1	0,1	8,6			
	08	63,5	54,3	2,0	15,7	5,0	1,1	0,5	-	24,9	5,0	0,1	9,1			
	09	64,3	56,1	2,7	13,5	3,9	0,8	0,4	-	30,2	4,5	0,1	8,1			
	10	69,3	62,4	2,7	14,0	5,0	0,8	0,5	-	34,5	4,7	0,1	7,0			
	11	56,9	50,7	3,0	11,7	5,3	1,0	0,6	-	25,0	4,0	0,1	6,2			
	12	66,6	58,3	2,8	14,6	13,9	0,9	0,6	-	21,5	3,9	0,1	8,3			
1986	01	:	:	1,8	12,0	4,4	0,8	:	-	26,9	3,3	0,1	8,6			
	02	:	:	1,7	11,5	4,0	0,7	:	-	20,1	3,1	-	9,9			
	03	:	:	2,3	16,6	10,0	0,8	:	-	:	2,4	-	11,9			
	04	:	:	2,1	:	:	:	:	-	:	:	:	21,8			
GLEICHER ZEITRAUM DES VORJAHRES = 100													SAME PERIOD OF THE PREVIOUS YEAR = 100		MEME PERIODE DE L'ANNEE PRECEDENTE = 100	
1980	:	112,4	104,7	108,2	104,1	115,0	104,9	100,0	119,3	108,0	201,0	:				
1981	:	96,1	93,7	100,3	97,0	78,6	121,4	100,0	93,0	104,8	100,5	:				
1982	:	101,1	97,3	105,6	98,6	79,1	131,8	100,0	101,2	92,0	103,0	99,3				
1983	:	102,3	103,5	94,8	99,5	88,0	114,2	100,0	109,4	98,3	95,7	100,9				
1984	:	99,3	97,5	97,8	104,6	85,2	60,9	100,0	100,4	103,0	150,0	107,4				
1985	:	101,7	95,3	99,3	98,9	114,2	106,4	100,0	101,7	116,8	133,3	94,1				
1984	I	98,2	96,3	96,9	94,8	92,7	80,7	68,7	100,0	97,3	116,7	100,0	106,8			
	II	113,0	112,4	111,5	100,6	116,5	94,9	85,1	100,0	126,5	106,3	100,0	115,0			
	III	96,9	96,3	96,9	95,7	105,0	82,8	58,7	100,0	96,6	96,6	200,0	101,3			
	IV	95,6	95,0	89,2	99,8	105,3	84,0	47,0	100,0	92,2	97,2	200,0	100,1			
1985	I	105,6	108,3	92,7	98,6	95,2	118,9	104,4	100,0	121,2	101,1	100,0	94,3			
	II	95,7	98,1	86,4	101,5	99,8	120,6	95,6	100,0	92,8	112,7	100,0	88,7			
	III	99,7	99,6	94,7	101,9	98,5	108,8	109,2	100,0	94,8	129,2	150,0	100,1			
	IV	101,5	101,8	105,0	94,7	100,9	109,7	116,1	100,0	102,4	121,2	150,0	99,3			
1986	I	:	:	106,9	99,4	123,7	87,6	:	100,0	:	97,2	100,0	102,6			
1985	04	:	100,3	84,1	97,6	100,1	139,1	106,8	100,0	101,7	120,0	0,0	79,9			
	05	:	102,8	93,0	109,1	102,5	122,7	103,8	100,0	97,0	102,6	100,0	99,3			
	06	:	92,0	82,5	98,3	96,0	101,9	80,4	100,0	84,4	117,9	100,0	100,0			
	07	:	104,1	94,6	102,6	105,3	109,7	118,2	100,0	100,6	141,7	100,0	101,5			
	08	:	97,2	114,3	98,2	94,0	147,5	115,5	100,0	90,5	125,0	100,0	98,5			
	09	:	97,4	83,8	105,5	97,5	80,0	96,7	100,0	92,9	121,6	100,0	100,5			
	10	:	99,9	100,7	97,2	94,8	95,2	112,8	100,0	99,1	123,7	100,0	100,3			
	11	:	102,5	112,2	89,8	89,6	117,4	127,2	100,0	109,2	114,3	100,0	100,5			
	12	:	103,3	102,1	96,6	108,8	117,8	109,7	100,0	100,5	125,8	100,0	97,5			
1986	01	:	:	98,9	101,5	105,4	87,7	:	100,0	94,7	103,1	100,0	102,8			
	02	:	:	106,7	93,6	94,8	81,8	:	100,0	93,5	110,7	100,0	103,8			
	03	:	:	114,2	102,7	154,2	92,9	:	:	:	81,3	100,0	101,6			
	04	:	:	96,5	:	:	:	:	:	:	:	:	96,6			

	EINHUEFER NETTOERZEUGUNG (SCHLACHTUNGEN)		HORSES NET PRODUCTION (SLAUGHTERING)						EQUIDES PRODUCTION NETTE (ABATTAGES)				
	I EUR-10 I	I EUR-9 I	I DEUTSCH- I LAND	I FRANCE I	I ITALIA I	I NEDER- I LAND	I BELGIQUE I BELGIE	I LUXEM- I BOURG	I UNITED I KINGDOM	I IRELAND I	I DANMARK I	I HELLAS I	I I
	1000 STUECK			1000 HEAD						1000 TETES			
1980	:	511,2	25,0	125,2	281,9	17,1	24,7	-	20,4	9,5	7,5	:	
1981	478,8	478,8	24,8	110,5	263,4	13,5	25,6	-	24,0	11,9	6,1	-	
1982	434,4	434,4	24,4	102,6	231,8	10,1	22,2	-	28,6	9,8	4,9	-	
1983	432,8	432,8	25,2	97,1	240,7	9,2	22,5	-	26,0	8,2	4,0	-	
1984	453,5	453,5	26,1	100,4	255,6	9,0	25,8	-	26,0	7,0	3,6	-	
1985	438,8	438,8	24,1	96,7	271,4	14,3	23,6	-	-	5,4	3,3	-	
1984	I	110,9	110,9	6,5	25,1	60,9	2,0	7,0	-	6,5	2,0	0,9	
	II	113,3	113,3	6,4	26,0	63,2	2,0	6,5	-	6,5	1,8	0,9	
	III	106,3	106,3	5,8	22,5	61,3	2,1	5,9	-	6,5	1,3	0,9	
	IV	123,1	123,1	7,5	26,8	70,2	2,9	6,4	-	6,5	1,9	0,9	
1985	I	103,4	103,4	6,5	24,9	60,3	2,9	6,3	-	-	1,7	0,7	
	II	113,0	113,0	6,6	24,8	67,9	5,7	5,8	-	-	1,4	0,8	
	III	106,2	106,2	5,4	23,3	66,4	2,8	6,0	-	-	1,4	0,9	
	IV	116,2	116,2	5,6	23,7	76,8	2,8	5,4	-	-	0,9	0,9	
1986	I	:	:	4,6	18,7	62,3	2,3	4,8	:	-	1,0	0,7	
1985	04	36,5	36,5	2,4	8,6	21,7	1,0	2,1	-	-	0,4	0,3	
	05	40,3	40,3	2,5	8,7	22,8	3,9	1,8	-	-	0,4	0,3	
	06	36,2	36,2	1,7	7,5	23,4	0,9	1,9	-	-	0,6	0,2	
	07	37,2	37,2	1,6	7,8	24,6	0,7	1,7	-	-	0,4	0,3	
	08	32,3	32,3	2,0	6,9	19,4	1,1	2,2	-	-	0,4	0,3	
	09	36,7	36,7	1,8	8,5	22,3	1,0	2,1	-	-	0,6	0,3	
	10	37,4	37,4	1,9	9,8	22,7	0,9	1,7	-	-	0,1	0,3	
	11	35,1	35,1	1,8	7,1	22,1	1,1	2,1	-	-	0,6	0,3	
	12	43,8	43,8	1,9	6,8	32,0	0,9	1,6	-	-	0,2	0,3	
1986	01	32,5	32,5	1,6	6,7	20,8	0,7	1,9	-	-	0,5	0,3	
	02	31,3	31,3	1,4	5,8	21,4	0,7	1,4	-	-	0,3	0,2	
	03	:	:	1,6	6,2	20,1	0,9	1,4	:	-	0,2	0,2	
	04	:	:	1,8	:	:	:	:	:	-	:	:	
	GLEICHER ZEITRAUM DES VORJAHRES = 100			SAME PERIOD OF THE PREVIOUS YEAR = 100						MEME PERIODE DE L'ANNEE PRECEDENTE = 100			
1980	:	:	100,8	88,4	90,0	88,1	103,7	100,0	:	139,7	88,2	:	
1981	:	:	99,3	88,3	93,4	78,7	103,7	100,0	:	115,8	81,3	:	
1982	:	:	98,4	92,8	88,0	75,0	86,8	100,0	:	89,1	80,3	:	
1983	:	:	103,2	94,6	103,8	91,2	101,2	100,0	:	83,7	81,6	:	
1984	:	:	103,7	103,4	106,2	98,0	115,1	100,0	:	85,4	90,0	:	
1985	:	:	92,1	96,3	106,2	158,6	91,5	100,0	:	77,1	91,7	:	
1984	I	103,9	103,9	106,1	102,4	104,3	80,6	120,7	100,0	100,0	105,3	90,0	
	II	107,7	107,7	106,4	104,2	110,2	96,2	126,6	100,0	100,0	81,8	90,0	
	III	103,4	103,4	99,1	102,9	104,3	103,7	115,4	100,0	100,0	76,5	90,0	
	IV	104,2	104,2	103,3	104,0	106,0	111,8	100,5	100,0	100,0	79,2	90,0	
1985	I	93,3	93,3	99,1	99,4	99,1	146,1	91,0	100,0	0,0	85,0	77,8	
	II	99,8	99,8	103,1	95,4	107,4	286,9	89,4	100,0	0,0	77,8	88,9	
	III	99,9	99,9	94,1	103,2	108,3	130,8	102,2	100,0	0,0	107,7	100,0	
	IV	94,4	94,4	75,2	88,6	109,4	98,7	84,2	100,0	0,0	47,4	100,0	
1986	I	:	:	70,8	74,0	103,3	77,6	74,4	:	100,0	62,8	100,0	
1985	04	:	:	110,0	101,4	103,5	159,3	93,4	100,0	:	80,0	100,0	
	05	:	:	108,3	94,7	110,0	533,3	82,4	100,0	:	66,7	100,0	
	06	:	:	89,2	90,1	108,6	132,2	92,5	100,0	:	85,7	66,7	
	07	:	:	96,6	104,8	115,0	122,4	108,2	100,0	:	100,0	100,0	
	08	:	:	99,1	97,3	97,3	138,5	107,1	100,0	:	100,0	100,0	
	09	:	:	87,2	107,0	112,3	129,4	95,5	100,0	:	120,0	100,0	
	10	:	:	72,5	102,8	99,7	87,9	78,0	100,0	:	14,3	75,0	
	11	:	:	73,6	79,4	108,4	104,4	91,4	100,0	:	75,0	100,0	
	12	:	:	79,7	82,1	118,4	104,4	82,7	100,0	:	50,0	150,0	
1986	01	:	:	76,7	80,5	103,4	69,0	96,5	100,0	:	83,3	100,0	
	02	:	:	70,2	71,6	101,9	83,3	79,4	100,0	:	60,0	100,0	
	03	:	:	66,1	72,6	104,7	80,5	57,5	:	:	33,3	100,0	
	04	:	:	76,1	:	:	:	:	:	:	:	:	

09.07.86

EINHAEFER NETTOERZEUGUNG (SCHLACHTUNGEN)	HORSES NET PRODUCTION (SLAUGHTERING5)								EQUIDES PRODUCTION NETTE (ABATTAGES)				
	I I I I	I I I I	I I I I	I I I I	I I I I	I I I I	I I I I	I I I I	I I I I	I I I I	I I I I	I I I I	
	EUR-10	EUR-9	DEUTSCH- LAND	FRANCE	ITALIA	NEDER- LAND	BELGIE BELGIE	LUXEM- BOURG	UNITED KINGDOM	IRELAND	DANMARK	HELLAS	
1000 TONNEN	1000 M. TONS								1000 TONNES				
1980	:	115,6	6,4	36,0	52,2	3,3	6,2	-	6,0	2,8	2,7	:	
1981	103,6	103,6	6,4	30,5	47,4	2,6	6,2	-	6,0	2,7	1,8	-	
1982	97,7	97,7	6,5	28,4	44,7	1,9	5,0	-	7,1	2,6	1,4	-	
1983	98,4	98,4	6,6	27,3	47,7	1,9	5,1	-	6,5	2,0	1,2	-	
1984	104,9	104,9	6,9	28,6	51,5	2,0	6,2	-	6,5	1,9	1,2	-	
1985	101,0	101,0	6,6	28,0	55,1	3,0	5,6	-	-	1,6	1,0	-	
1984	I	25,5	25,5	1,6	7,1	12,1	0,4	1,7	-	1,6	0,6	0,3	-
	II	26,7	26,7	1,7	7,5	13,1	0,4	1,6	-	1,6	0,5	0,3	-
	III	24,5	24,5	1,6	6,5	12,3	0,5	1,4	-	1,6	0,3	0,3	-
	IV	28,2	28,2	2,0	7,5	14,0	0,6	1,5	-	1,6	0,5	0,3	-
1985	I	23,6	23,6	1,7	7,1	12,0	0,6	1,5	-	-	0,5	0,2	-
	II	26,2	26,2	1,8	7,3	13,8	1,2	1,4	-	-	0,4	0,3	-
	III	24,8	24,8	1,5	6,9	13,7	0,6	1,4	-	-	0,4	0,3	-
	IV	26,4	26,4	1,5	6,8	15,7	0,6	1,3	-	-	0,3	0,2	-
1986	I	:	:	1,3	5,3	13,3	0,5	1,2	:	:	0,2	0,2	-
1985	04	8,4	8,4	0,7	2,5	4,3	0,2	0,5	-	-	0,1	0,1	-
	05	9,4	9,4	0,7	2,5	4,7	0,8	0,4	-	-	0,1	0,1	-
	06	8,5	8,5	0,5	2,2	4,8	0,2	0,5	-	-	0,2	0,1	-
	07	8,7	8,7	0,5	2,3	5,2	0,1	0,4	-	-	0,1	0,1	-
	08	7,4	7,4	0,5	2,0	3,9	0,2	0,5	-	-	0,1	0,1	-
	09	8,7	8,7	0,5	2,5	4,6	0,2	0,5	-	-	0,2	0,1	-
	10	8,7	8,7	0,5	2,9	4,6	0,2	0,4	-	-	-	0,1	-
	11	8,0	8,0	0,5	2,0	4,5	0,2	0,5	-	-	0,2	0,1	-
	12	9,6	9,6	0,5	1,9	6,5	0,2	0,4	-	-	0,1	-	-
1986	01	7,6	7,6	0,5	1,9	4,4	0,1	0,5	-	-	0,1	0,1	-
	02	7,4	7,4	0,4	1,6	4,8	0,2	0,3	-	-	0,1	-	-
	03	:	:	0,4	1,8	4,1	0,2	0,4	:	:	-	0,1	-
	04	:	:	0,5	:	:	:	:	:	:	:	:	-
GLEICHER ZEITRAUM DES VORJAHRES = 100	SAME PERIOD OF THE PREVIOUS YEAR = 100								MEME PERIODE DE L'ANNEE PRECEDENTE = 100				
1980	:	:	101,6	88,0	91,3	88,5	100,2	100,0	:	133,3	108,0	:	
1981	:	:	100,3	84,7	90,9	78,2	99,7	100,0	:	96,4	66,7	:	
1982	:	:	101,8	93,1	94,3	74,5	80,0	100,0	:	95,3	77,8	:	
1983	:	:	101,0	96,3	106,8	98,8	102,8	100,0	:	76,9	85,7	:	
1984	:	:	105,3	104,7	107,9	104,3	121,9	100,0	:	95,0	100,0	:	
1985	:	:	95,2	98,0	107,0	152,2	90,4	100,0	:	84,2	83,3	:	
1984	I	105,3	105,3	103,5	104,2	103,8	82,5	128,2	100,0	100,0	150,0	100,0	100,0
	II	109,8	109,8	104,9	104,2	114,9	103,5	133,3	100,0	100,0	83,3	100,0	100,0
	III	106,5	106,5	102,9	105,5	107,9	105,8	124,6	100,0	100,0	75,0	100,0	100,0
	IV	105,1	105,1	108,9	104,9	105,6	124,8	104,8	100,0	100,0	83,3	100,0	100,0
1985	I	92,7	92,7	105,6	100,6	98,6	146,4	88,4	100,0	0,0	83,3	66,7	100,0
	II	98,3	98,3	110,2	96,9	105,5	273,2	89,3	100,0	0,0	80,0	100,0	100,0
	III	101,0	101,0	95,2	105,8	111,2	123,6	99,2	100,0	0,0	133,3	100,0	100,0
	IV	93,6	93,6	74,7	89,8	111,9	94,1	85,5	100,0	0,0	60,0	66,7	100,0
1986	I	:	:	71,9	75,2	110,8	89,5	78,6	:	:	40,0	100,0	100,0
1985	04	:	:	120,2	102,7	101,4	154,8	85,1	:	:	100,0	100,0	:
	05	:	:	116,0	96,2	107,7	508,0	86,8	:	:	50,0	100,0	:
	06	:	:	92,3	91,9	107,4	123,5	96,6	:	:	100,0	100,0	:
	07	:	:	100,2	105,8	116,7	114,5	104,0	:	:	100,0	100,0	:
	08	:	:	99,2	99,3	99,5	129,8	98,5	:	:	100,0	100,0	:
	09	:	:	87,3	111,6	116,3	124,2	96,3	:	:	200,0	100,0	:
	10	:	:	69,9	105,5	104,0	84,1	78,1	:	:	0,0	100,0	:
	11	:	:	74,3	80,0	106,7	98,7	92,7	:	:	100,0	100,0	:
	12	:	:	80,4	82,1	122,6	100,5	85,4	:	:	100,0	0,0	:
1986	01	:	:	81,4	81,4	110,7	71,8	97,1	:	:	50,0	100,0	:
	02	:	:	69,8	71,8	113,2	87,8	77,0	:	:	100,0	0,0	:
	03	:	:	65,5	72,4	108,2	82,4	64,6	:	:	0,0	100,0	:
	04	:	:	69,8	:	:	:	:	:	:	:	:	:

09.07.86

RINDER & KÄLBER
AUSSENHANDELCATTLE (TOTAL)
EXTERNAL TRADEBOVINS (TOTAL)
COMMERCE EXTERIEUR

	I I I	I I I	I I I	I I I	I I I	I I I	I I I	I I I	I I I	I I I	I I I	I I I
	EUR-10	EUR-9	DEUTSCH- LAND	FRANCE	ITALIA	NEDER- LAND	U.E.B.L. B.L.E.U.	UNITED KINGDOM	IRELAND	DANMARK	HELLAS	
1000 STUECK												
EINFUHR LEBENDER TIERE												
1980	:	425,8	338,6	225,1	2237,4	97,0	107,2	220,9	78,3	0,2	:	
1981	354,2	339,7	297,1	207,9	2340,7	116,3	99,0	137,3	108,2	0,1	18,8	
1982	432,8	413,7	306,7	241,5	2366,1	123,9	125,3	136,9	63,4	0,1	23,1	
1983	594,2	561,5	349,9	255,8	2273,1	145,0	105,7	189,9	24,2	0,1	39,7	
1984	537,9	500,9	393,6	274,3	2126,8	145,5	95,4	215,7	33,6	0,3	45,5	
1985	540,0	502,7	361,5	253,0	2326,4	251,2	107,4	221,1	24,5	0,6	61,1	
1984	I	149,6	143,4	105,4	47,7	587,0	13,0	22,5	57,6	10,8	-	6,7
	II	213,0	205,8	108,4	77,4	601,4	15,4	24,4	42,9	7,4	-	9,1
	III	124,3	115,6	86,9	105,7	457,6	31,1	22,0	43,1	5,4	-	9,6
	IV	120,3	103,6	92,9	43,5	480,8	84,9	26,5	72,1	10,0	0,3	20,1
1985	I	144,0	135,8	116,8	37,1	478,3	39,4	22,6	39,9	7,3	0,1	15,5
	II	246,7	237,8	97,0	76,2	657,1	40,6	28,9	53,2	3,1	0,1	11,9
	III	313,5	299,9	74,0	83,2	668,9	64,0	34,0	69,4	3,5	0,1	14,7
	IV	113,5	100,3	73,7	56,5	522,1	107,2	21,9	58,6	10,6	0,3	18,8
1986	I	:	:	86,3	56,8	510,7	67,4	20,4	:	6,9	0,1	:
1985	04	91,2	89,0	36,8	19,5	261,2	11,1	10,4	19,8	1,5	-	2,2
	05	53,4	52,0	33,5	31,1	183,0	15,7	10,3	18,8	1,0	0,1	4,5
	06	102,1	96,9	26,7	25,6	212,9	13,8	8,1	14,6	0,6	-	5,2
	07	208,9	204,1	26,2	30,8	302,1	15,3	10,8	20,1	0,9	-	4,9
	08	65,5	59,4	23,3	30,2	165,5	16,7	12,8	18,5	1,1	-	6,1
	09	39,1	36,5	24,5	22,2	201,3	32,0	10,3	30,8	1,5	0,1	3,8
	10	36,1	31,7	27,1	19,1	144,7	46,4	8,6	32,8	2,7	0,1	7,6
	11	34,6	30,2	22,6	20,0	215,3	33,4	6,4	19,6	4,4	0,1	5,7
	12	42,8	38,4	23,9	17,3	162,1	27,4	6,9	6,2	3,5	0,1	5,5
1986	01	:	37,2	30,1	19,6	142,3	23,2	6,6	3,3	3,0	-	:
	02	:	:	24,8	18,6	173,1	21,0	5,5	9,9	2,3	0,1	:
	03	:	:	31,5	18,6	195,3	23,2	8,3	:	1,6	-	:
	04	:	:	28,8	:	:	:	10,7	:	:	-	:
AUSFUHR LEBENDER TIERE												
EXPORT OF LIVE ANIMALS												
1980	:	336,3	448,0	1522,4	-	284,8	107,8	370,7	473,6	9,0	:	
1981	491,1	495,4	540,2	1633,3	-	303,6	115,4	320,7	536,0	13,1	-	
1982	312,3	316,2	593,0	1610,6	3,7	312,2	91,6	287,5	359,1	8,8	-	
1983	526,2	533,2	563,2	1612,1	9,2	313,1	125,8	241,1	441,6	9,2	0,0	
1984	497,8	506,0	508,1	1562,6	20,3	395,3	173,0	233,6	387,7	9,8	0,2	
1985	139,9	163,7	464,3	1609,0	4,8	386,9	244,9	173,3	311,8	11,7	-	
1984	I	96,8	97,1	131,2	382,5	8,6	91,3	38,0	48,1	96,2	1,7	0,2
	II	89,0	90,9	113,6	337,6	2,6	135,6	40,4	43,0	87,9	2,7	-
	III	122,5	123,5	127,0	340,9	2,8	99,5	38,9	62,2	85,8	2,6	-
	IV	258,7	262,1	136,3	501,5	6,2	68,9	55,7	80,3	117,8	2,8	-
1985	I	160,0	167,4	102,3	397,0	4,1	96,3	73,3	30,1	68,5	1,5	-
	II	19,3	22,4	108,8	324,6	-	126,3	63,0	25,9	89,3	3,0	-
	III	17,8	19,0	106,7	331,7	0,3	96,1	49,9	50,6	76,7	4,1	-
	IV	220,4	226,0	146,5	555,8	0,4	68,2	58,7	66,7	77,3	3,1	-
1986	I	:	:	128,8	408,6	1,3	100,3	73,8	:	46,7	2,7	:
1985	04	0,0	0,0	39,1	126,7	-	44,8	22,9	7,0	30,1	0,7	-
	05	19,3	22,4	40,1	111,6	-	46,7	22,8	9,7	31,9	1,2	-
	06	-	-	29,6	86,2	-	34,8	17,3	9,2	27,3	1,1	-
	07	0,0	0,0	32,3	81,7	-	37,0	16,8	11,3	22,3	0,8	-
	08	-	-	33,3	91,3	-	31,2	15,1	16,0	20,3	1,5	-
	09	17,8	19,0	41,2	158,6	0,3	28,0	18,0	23,3	34,1	1,8	-
	10	138,5	141,7	52,7	240,1	0,2	24,4	20,5	24,0	28,3	1,4	-
	11	32,8	34,2	45,5	177,4	0,2	19,9	18,8	22,7	40,9	0,5	-
	12	49,0	50,1	48,3	138,2	0,1	23,9	19,4	20,0	8,1	1,2	-
1986	01	:	65,1	44,6	140,8	0,2	32,3	22,2	11,7	3,4	0,8	:
	02	:	:	48,4	129,8	1,1	30,9	23,1	:	20,9	1,0	:
	03	:	:	35,8	138,0	-	37,1	28,6	:	22,4	0,9	:
	04	:	:	44,6	:	:	:	24,6	:	:	:	:

09.07.86

RINDER & KÄLBER
AUSSENHANDELCATTLE (TOTAL)
EXTERNAL TRADEBOVINS (TOTAL)
COMMERCE EXTERIEUR

	I I I	I I I	I I I	I I I	I I I	I I I	I I I	I I I	I I I	I I I	I I I	I I I	I I I
	EUR-10	EUR-9	DEUTSCH- LAND	FRANCE	ITALIA	NEDER- LAND	U.E.B.L. B.L.E.U.	UNITED KINGDOM	IRELAND	DANMARK	HELLAS		
1000 TONNEN													
EINFUHR LEBENDER TIERE			IMPORT OF LIVE ANIMALS						IMPORTATION D'ANIMAUX VIVANTS				
1980	:	74,2	45,2	14,4	225,9	8,8	16,4	44,9	15,0	-	:		
1981	65,6	64,4	42,0	13,4	247,0	10,1	16,3	28,1	23,3	-	1,6		
1982	74,8	71,8	42,7	14,2	252,4	15,5	20,8	27,0	14,3	0,0	3,5		
1983	94,5	90,2	44,4	17,5	229,2	18,9	15,2	43,8	4,1	-	4,9		
1984	74,4	70,1	48,1	20,1	201,2	13,1	12,0	56,0	5,5	0,1	5,2		
1985	81,9	76,6	46,7	20,4	237,0	23,0	11,3	57,2	3,6	0,1	8,0		
1984	I	19,7	18,9	12,6	4,3	59,8	2,5	3,4	13,9	1,3	-	0,9	
	II	19,5	18,7	12,2	5,2	57,5	1,7	3,2	11,3	1,5	-	1,1	
	III	16,0	15,0	11,3	6,2	39,1	2,8	2,4	11,3	1,3	-	1,1	
	IV	19,1	17,5	11,9	4,4	44,7	6,2	2,9	19,5	1,4	0,1	2,0	
1985	I	21,4	20,2	13,8	4,0	53,0	3,7	2,7	10,0	0,9	-	2,0	
	II	32,5	31,3	11,6	5,5	72,2	3,8	3,1	13,4	0,6	-	1,5	
	III	28,7	27,1	10,3	5,1	64,2	5,6	3,2	17,9	0,9	0,1	1,8	
	IV	18,4	16,4	11,1	5,7	47,5	9,9	2,3	15,9	1,2	-	2,7	
1986	I	:	:	10,4	6,3	63,3	6,7	1,9	:	0,6	-	:	
1985	04	16,5	16,2	4,1	1,8	33,1	1,2	1,2	5,1	0,2	-	0,3	
	05	7,6	7,4	4,3	2,2	17,6	1,5	1,0	4,7	0,2	-	0,5	
	06	8,4	7,7	3,2	1,6	21,5	1,2	0,8	3,6	0,2	-	0,7	
	07	15,8	15,3	3,4	1,6	25,3	1,2	1,0	5,1	0,2	-	0,6	
	08	6,3	5,6	2,9	1,7	19,0	1,7	1,1	4,7	0,3	-	0,7	
	09	6,6	6,2	4,0	1,8	19,9	2,7	1,1	8,1	0,4	0,1	0,5	
	10	5,5	4,9	4,4	1,8	12,5	4,3	1,0	9,2	0,3	-	1,1	
	11	5,5	4,9	3,6	2,0	16,3	3,1	0,7	5,2	0,5	-	0,8	
	12	7,3	6,7	3,1	2,0	18,8	2,5	0,6	1,5	0,4	-	0,8	
1986	01	:	5,6	4,1	2,2	15,8	2,5	0,7	0,9	0,3	-	:	
	02	:	4,1	3,0	2,0	19,9	2,2	0,5	2,4	0,2	-	:	
	03	:	:	3,3	2,1	27,6	2,0	0,7	:	0,1	-	:	
	04	:	:	3,2	:	:	:	1,1	:	:	-	:	
AUSFUHR LEBENDER TIERE													
EXPDRT OF LIVE ANIMALS			EXPORTATION D'ANIMAUX VIVANTS										
1980	:	69,8	50,8	142,0	-	20,0	14,8	26,7	110,0	2,0	:		
1981	127,0	127,4	69,5	161,1	-	22,0	15,4	31,4	142,6	1,3	-		
1982	71,6	72,1	74,8	161,6	0,4	20,6	11,6	22,2	95,2	0,8	-		
1983	106,2	106,9	78,0	143,6	3,2	19,8	17,9	11,2	115,5	0,5	0,0		
1984	109,4	110,3	71,3	151,2	6,7	21,9	23,9	12,4	108,7	0,3	0,0		
1985	58,6	61,4	68,2	166,9	1,2	21,8	28,1	9,4	88,0	0,4	-		
1984	I	15,4	15,4	18,1	35,1	2,9	5,2	5,0	2,5	25,6	-	0,0	
	II	12,9	13,3	15,8	30,5	0,9	6,6	5,3	3,0	25,2	-	-	
	III	32,3	32,4	17,3	35,9	1,0	4,8	5,3	3,0	24,3	0,2	-	
	IV	48,8	49,2	20,2	49,7	1,9	5,2	8,3	3,9	33,6	0,1	-	
1985	I	18,2	19,1	14,2	36,4	1,0	5,6	7,9	2,2	19,7	-	-	
	II	7,2	7,5	15,2	30,5	-	6,5	7,3	1,5	25,4	0,1	-	
	III	7,4	7,5	14,6	39,5	0,1	5,0	5,4	2,3	20,8	0,1	-	
	IV	44,9	45,6	24,2	60,5	0,1	4,7	7,5	3,4	22,1	0,2	-	
1986	I	:	:	20,1	42,7	0,4	6,1	8,8	:	12,5	-	:	
1985	04	-	-	5,3	10,9	-	2,4	2,7	0,5	8,6	-	-	
	05	7,2	7,5	6,2	10,5	-	2,3	2,8	0,6	9,2	-	-	
	06	-	-	3,7	9,1	-	1,7	1,8	0,4	7,6	0,1	-	
	07	-	-	4,2	8,5	-	1,8	1,7	0,5	5,9	-	-	
	08	-	-	4,6	11,7	-	1,6	1,8	0,7	5,6	-	-	
	09	7,4	7,5	5,9	19,2	0,1	1,7	2,0	1,1	9,3	0,1	-	
	10	19,5	20,0	9,2	25,9	0,0	1,8	2,6	1,1	7,8	0,1	-	
	11	17,3	17,5	7,3	19,6	0,0	1,4	2,5	1,1	12,0	0,1	-	
	12	8,0	8,2	7,7	15,0	0,0	1,6	2,4	1,2	2,3	-	-	
1986	01	:	6,4	6,6	14,3	0,1	2,0	3,0	0,5	0,9	-	:	
	02	:	7,4	8,0	14,2	0,3	2,1	2,6	0,8	5,5	-	:	
	03	:	:	5,5	14,3	-	2,1	3,3	:	6,1	-	:	
	04	:	:	7,1	:	:	:	3,1	:	:	-	:	

RINDER
AUSSENHANDELADULT CATTLE
EXTERNAL TRADEGROS BOVINS
COMMERCE EXTERIEUR

	I I I	EUR-10 I I	EUR-9 I I	DEUTSCH- I I LAND	FRANCE I I	ITALIA I I	NEDER- I I LAND	U.E.B.L. I I B.L.E.U.	UNITED I I KINGDOM	IRELAND I I	DANMARK I I	HELLAS I I	I I I
	1000 STUECK			1000 HEAD					1000 TETES				
	EINFUHR LEBENDER TIERE			IMPORT OF LIVE ANIMALS					IMPORTATION D'ANIMAUX VIVANTS				
1980	:	1077,3	156,1	31,3	1804,9	20,3	45,1	220,6	55,7	0,2	:	:	
1981	831,1	828,5	141,2	28,5	1900,6	23,5	44,1	136,1	85,1	0,1	2,6	5,8	
1982	1103,0	1087,0	145,8	25,1	1912,7	40,0	59,6	134,5	47,0	0,1	16,0	31,3	
1983	966,2	935,0	135,4	30,7	1808,5	51,3	45,4	187,7	15,4	0,1	31,3	30,1	
1984	895,3	865,4	150,5	37,8	1691,7	32,3	31,1	214,2	21,3	0,3	30,1	50,4	
1985	1090,7	1040,3	148,7	43,2	1883,9	54,9	28,9	218,6	13,3	0,6	50,4		
1984	I	306,8	301,4	38,1	8,1	481,1	7,2	8,4	57,6	4,1	-	5,6	
	II	319,4	313,6	37,4	9,0	477,0	4,3	10,0	41,9	6,0	-	5,8	
	III	176,0	159,6	36,6	9,4	356,7	6,9	6,3	42,8	5,1	-	6,4	
	IV	115,3	104,4	38,4	11,3	370,9	13,9	6,4	71,9	6,1	0,3	12,3	
1985	I	229,0	216,7	43,6	9,2	357,9	8,9	7,0	39,8	3,3	0,1	12,3	
	II	397,4	388,2	34,8	10,7	548,6	9,5	8,7	51,5	2,1	0,1	9,2	
	III	365,5	353,5	32,8	9,0	527,7	13,0	7,7	68,7	3,0	0,1	12,0	
	IV	138,5	124,5	37,5	14,3	409,7	23,5	5,6	58,6	4,9	0,3	17,0	
1986	I	:	:	29,5	16,4	432,1	16,1	4,9	:	2,7	0,1	:	
1985	04	173,6	172,0	12,5	3,8	227,5	3,0	3,6	19,6	0,9	-	1,6	
	05	90,3	87,0	12,9	4,2	145,8	3,8	2,7	18,2	0,7	0,1	3,3	
	06	133,5	129,1	9,3	2,7	175,2	2,8	2,3	13,7	0,5	-	4,3	
	07	204,0	199,4	10,3	2,5	231,2	2,7	2,2	19,6	0,6	-	4,6	
	08	95,1	91,8	9,2	2,9	139,2	4,2	2,6	18,5	1,0	-	4,3	
	09	65,3	62,2	13,3	3,6	157,3	6,1	2,9	30,6	1,4	0,1	3,1	
	10	31,8	27,9	15,3	4,2	113,7	9,9	2,8	32,8	1,6	0,1	6,8	
	11	49,2	44,1	12,3	4,9	163,7	7,6	1,8	19,6	1,6	0,1	5,1	
	12	57,5	52,5	9,9	5,2	132,3	5,9	1,2	6,2	1,7	0,1	5,0	
1986	01	:	51,6	11,9	5,8	116,5	6,2	1,5	3,3	1,4	-	:	
	02	:	52,1	8,3	5,1	140,7	5,3	1,3	9,9	0,9	0,1	:	
	03	:	:	9,2	5,5	175,0	4,6	2,1	:	0,4	-	:	
	04	:	:	8,9	:	:	:	3,3	:	:	-	:	
	AUSFUHR LEBENDER TIERE			EXPORT OF LIVE ANIMALS					EXPORTATION D'ANIMAUX VIVANTS				
1980	:	0,0	124,9	548,7	-	26,8	50,8	72,0	424,8	9,0	:	:	
1981	0,0	0,0	193,0	617,9	-	36,1	45,9	94,1	530,5	13,1	-	:	
1982	0,0	0,0	198,4	601,7	1,3	31,1	28,0	53,8	354,9	8,8	-	:	
1983	0,0	0,0	208,6	580,6	7,6	30,7	44,8	18,7	439,2	9,2	0,0	:	
1984	0,0	0,0	192,0	595,8	18,0	27,0	60,8	24,1	386,2	9,8	0,2	:	
1985	0,0	0,0	192,9	704,5	3,4	39,5	72,3	20,8	307,0	11,6	-	:	
1984	I	-	-	47,3	128,3	7,9	6,8	11,2	3,9	96,2	1,7	0,2	
	II	-	-	42,3	111,3	2,3	7,2	12,4	6,9	87,0	2,7	-	
	III	3,7	3,7	46,2	137,4	2,8	4,0	13,7	5,7	85,4	2,6	-	
	IV	18,5	19,8	56,2	218,8	4,9	9,0	23,6	7,6	117,6	2,8	-	
1985	I	0,0	0,0	38,7	149,3	2,8	8,1	19,1	5,1	68,5	1,5	-	
	II	-	-	42,4	115,3	-	7,5	18,4	4,3	86,8	3,0	-	
	III	-	-	40,3	157,5	0,3	14,0	13,5	4,5	74,4	4,0	-	
	IV	39,6	42,6	71,5	270,4	0,3	9,8	21,2	6,5	77,3	3,1	-	
1986	I	:	:	56,6	178,5	1,3	10,5	21,8	:	46,7	2,5	:	
1985	04	-	-	14,3	42,1	-	3,4	7,1	1,5	29,8	0,7	-	
	05	-	-	17,8	39,8	-	2,5	6,9	1,7	31,5	1,2	-	
	06	-	-	10,2	33,4	-	1,7	4,5	1,1	25,5	1,1	-	
	07	-	-	11,5	29,5	-	2,2	3,7	1,1	20,8	0,8	-	
	08	-	-	12,4	44,0	-	1,9	4,4	1,6	20,0	1,5	-	
	09	-	-	16,4	83,9	0,3	10,0	5,4	1,9	33,6	1,7	-	
	10	39,6	42,6	27,5	124,6	0,1	3,9	7,1	2,1	28,3	1,4	-	
	11	-	-	21,3	92,6	0,2	2,9	7,0	2,0	40,9	0,5	-	
	12	-	-	22,6	65,2	0,1	3,0	7,2	2,7	8,1	1,2	-	
1986	01	:	-	18,0	60,0	0,2	3,3	8,3	1,0	3,4	0,8	:	
	02	:	-	23,7	60,3	1,1	3,9	6,7	2,0	20,9	0,9	:	
	03	:	-	15,0	58,1	-	3,3	6,8	:	22,4	0,8	:	
	04	:	-	19,7	:	:	:	8,1	:	:	:	:	

RINDER
AUSSENHANDEL

ADULT CATTLE
EXTERNAL TRADE

GROS BOVINS
COMMERCE EXTERIEUR

	I I I	EUR-10 I	EUR-9 I	DEUTSCH- I I I	FRANCE I	ITALIA I	NEDER- I I I	U.E.B.L. I I I	UNITED I I I	IRELAND I	DANMARK I	HELLAS I	I I I
	I	I	I	I	I	I	I	I	I	I	I	I	I
	I	I	I	I	I	I	I	I	I	I	I	I	I
	I	I	I	I	I	I	I	I	I	I	I	I	I
1000 TONNEN				1000 M. TONS				1000 TONNES					
EINFUHR LEBENDER TIERE				IMPORT OF LIVE ANIMALS				IMPORTATION D'ANIMAUX VIVANTS					
1980	:	72,7	37,4	8,2	204,7	6,5	12,4	44,9	14,3	-	:	:	:
1981	63,3	63,1	34,7	7,8	226,3	7,1	12,6	28,1	22,6	-	-	0,3	0,3
1982	72,0	69,3	34,6	7,2	231,6	12,4	17,8	27,0	13,8	0,0	-	3,0	3,0
1983	86,9	82,9	33,4	9,7	201,5	15,9	12,3	43,8	4,1	-	-	4,3	4,3
1984	69,3	65,5	36,9	12,4	180,8	9,4	8,8	56,0	5,3	0,1	-	4,3	4,3
1985	77,8	72,7	36,6	13,9	216,9	16,9	8,3	57,2	3,5	0,1	-	7,3	7,3
1984	I	22,0	21,3	9,7	2,8	55,1	2,2	2,7	13,9	1,1	-	0,8	0,8
	II	18,2	17,5	9,3	3,0	50,9	1,2	2,6	11,3	1,5	-	0,8	0,8
	III	14,7	13,8	8,8	3,2	34,3	1,9	1,8	11,3	1,3	-	0,9	0,9
	IV	18,2	16,7	9,0	3,3	40,4	4,0	1,8	19,5	1,4	0,1	1,8	1,8
1985	I	20,4	19,4	10,8	3,1	49,8	2,6	2,0	10,0	0,9	-	1,8	1,8
	II	36,0	34,9	8,8	3,5	67,0	2,9	2,4	13,4	0,6	-	1,3	1,3
	III	28,4	26,9	8,0	2,9	57,3	4,0	2,3	17,9	0,9	0,1	1,6	1,6
	IV	17,6	15,8	8,9	4,4	42,8	7,4	1,7	15,9	1,1	-	2,6	2,6
1986	I	:	:	7,6	5,0	60,1	5,2	1,4	:	0,6	-	:	:
1985	04	19,5	19,3	3,1	1,3	31,7	0,9	1,0	5,1	0,2	-	0,2	0,2
	05	7,1	6,9	3,3	1,4	15,7	1,1	0,8	4,7	0,2	-	0,4	0,4
	06	9,3	8,7	2,4	0,9	19,6	0,8	0,6	3,6	0,2	-	0,6	0,6
	07	14,8	14,2	2,6	0,8	21,6	0,8	0,7	5,1	0,2	-	0,5	0,5
	08	7,4	6,8	2,2	0,9	17,6	1,3	0,8	4,7	0,3	-	0,6	0,6
	09	6,2	5,8	3,3	1,2	18,0	1,9	0,8	8,1	0,4	0,1	0,5	0,5
	10	5,3	4,7	3,6	1,3	11,1	3,2	0,8	9,2	0,3	-	1,0	1,0
	11	5,3	4,6	2,9	1,5	14,2	2,4	0,5	5,2	0,4	-	0,8	0,8
	12	7,1	6,5	2,3	1,6	17,5	1,9	0,4	1,5	0,4	-	0,8	0,8
1986	01	:	5,3	3,1	1,8	14,7	2,0	0,5	0,9	0,3	-	:	:
	02	:	3,8	2,2	1,6	18,8	1,7	0,4	2,4	0,2	-	:	:
	03	:	:	2,3	1,7	26,6	1,5	0,5	:	0,1	-	:	:
	04	:	:	2,2	:	:	:	0,9	:	:	-	:	:
AUSFUHR LEBENDER TIERE				EXPORT OF LIVE ANIMALS				EXPORTATION D'ANIMAUX VIVANTS					
1980	:	31,8	38,0	100,4	-	7,5	12,7	18,2	108,7	2,0	-	:	:
1981	87,3	87,4	55,7	117,7	-	9,2	12,1	24,9	142,5	1,3	-	-	-
1982	30,5	30,7	59,0	117,8	0,3	8,6	8,8	15,3	95,2	0,8	-	-	-
1983	71,4	71,7	64,3	100,3	2,8	7,7	13,7	4,8	115,5	0,5	-	0,0	0,0
1984	71,7	72,1	58,7	110,4	6,5	7,3	18,1	6,2	108,7	0,3	-	0,0	0,0
1985	28,4	30,6	57,9	128,8	1,0	9,0	21,1	5,0	87,9	0,4	-	-	-
1984	I	8,4	8,4	14,7	25,0	2,9	1,9	3,6	1,1	25,6	-	0,0	0,0
	II	5,7	5,8	12,7	21,8	0,8	1,9	3,7	1,9	25,2	-	-	-
	III	24,4	24,5	14,2	27,1	1,0	1,1	4,0	1,4	24,3	0,2	-	-
	IV	36,9	37,2	17,1	36,6	1,7	2,4	6,8	1,8	33,6	0,1	-	-
1985	I	7,4	8,2	11,6	26,4	0,9	2,2	5,7	1,4	19,7	-	-	-
	II	5,0	5,2	12,7	22,2	-	2,2	5,5	0,9	25,3	0,1	-	-
	III	5,1	5,2	12,2	31,6	0,1	2,1	3,9	1,0	20,8	0,1	-	-
	IV	35,5	36,2	21,4	48,6	0,1	2,5	6,0	1,7	22,1	0,2	-	-
1986	I	:	:	17,0	33,3	0,4	3,0	6,4	:	12,5	-	:	:
1985	04	-	-	4,3	7,7	-	0,9	2,0	0,3	8,6	-	-	-
	05	5,0	5,2	5,4	7,6	-	0,7	2,1	0,4	9,2	-	-	-
	06	-	-	3,0	6,8	-	0,5	1,4	0,2	7,5	0,1	-	-
	07	-	-	3,4	6,4	-	0,5	1,1	0,2	5,9	-	-	-
	08	-	-	3,8	9,5	-	0,5	1,3	0,3	5,6	-	-	-
	09	5,1	5,2	5,0	15,7	0,1	1,0	1,5	0,5	9,3	0,1	-	-
	10	15,5	15,9	8,3	21,1	0,0	1,0	2,0	0,5	7,8	0,1	-	-
	11	15,0	15,1	6,4	15,8	0,0	0,8	2,0	0,5	12,0	0,1	-	-
	12	5,1	5,2	6,8	11,8	0,0	0,8	2,0	0,7	2,3	-	-	-
1986	01	:	3,0	5,5	11,0	0,1	0,9	2,4	0,2	0,9	-	:	:
	02	:	4,3	6,9	11,4	0,3	1,1	2,0	0,5	5,5	-	:	:
	03	:	:	4,6	10,9	-	0,9	2,0	:	6,1	-	:	:
	04	:	:	6,0	:	:	:	2,5	:	:	-	:	:

09.07.86

KALBER AUSSENHANDEL	CALVES EXTERNAL TRADE								VEAUX COMMERCE EXTERIEUR			
	I EUR-10	I EUR-9	I DEUTSCH- I LAND	I FRANCE	I ITALIA	I NEDER- I LAND	I U.E.B.L. I B.L.E.U.	I UNITED I KINGDOM	I IRELAND	I DANMARK	I HELLAS	I I
1000 STUECK			1000 HEAD					1000 TETES				
EINFUHR LEBENDER TIERE			IMPORT OF LIVE ANIMALS					IMPORTATION D'ANIMAUX VIVANTS				
1980	:	14,3	182,5	194,8	432,5	76,8	62,1	0,3	22,6	-	:	
1981	27,3	14,5	155,9	179,4	440,1	92,8	54,9	1,2	23,1	-	16,2	
1982	44,9	40,3	160,9	216,4	453,4	83,9	65,7	2,4	16,4	0,0	7,1	
1983	112,3	108,0	214,5	225,0	464,6	93,7	60,3	2,2	8,8	-	8,4	
1984	102,6	91,4	243,1	236,5	435,1	113,2	64,3	1,5	12,3	-	15,4	
1985	75,3	72,3	212,8	209,8	442,5	196,3	78,4	2,5	11,2	-	10,6	
1984 I	20,0	19,3	67,3	39,6	106,0	5,7	14,1	-	6,7	-	1,1	
II	39,8	38,0	71,0	68,4	124,5	12,1	14,4	1,0	1,4	-	3,3	
III	21,6	19,4	50,2	96,3	100,9	24,3	15,7	0,3	0,3	-	3,2	
IV	21,3	14,7	54,5	32,2	103,8	71,1	20,1	0,2	3,9	-	7,9	
1985 I	15,9	14,3	73,2	27,8	80,4	30,5	15,6	0,1	4,0	-	3,3	
II	22,3	22,2	62,3	65,5	108,6	31,1	20,2	1,7	1,0	-	2,7	
III	23,0	22,7	41,2	74,2	141,1	51,0	26,3	0,7	0,5	-	2,8	
IV	14,1	13,1	36,2	42,2	112,4	83,7	16,3	-	5,7	-	1,9	
1986 I	:	:	56,8	40,4	78,6	51,3	15,5	:	4,2	-	:	
1985 04	4,8	4,8	24,2	15,7	33,7	8,2	6,8	0,2	0,6	-	0,6	
05	9,7	9,7	20,6	26,9	37,2	11,9	7,6	0,6	0,3	-	1,2	
06	7,8	7,7	17,4	22,9	37,7	11,0	5,8	0,9	0,1	-	0,8	
07	8,6	8,6	15,9	28,3	71,0	12,6	8,6	0,5	0,3	-	0,2	
08	5,3	5,1	14,1	27,3	26,3	12,5	10,2	-	0,1	-	1,8	
09	9,1	9,1	11,2	18,6	43,9	25,9	7,5	0,2	0,1	-	0,7	
10	4,3	3,7	11,8	14,9	31,0	36,4	5,8	-	1,1	-	0,8	
11	5,1	4,8	10,3	15,1	51,5	25,8	4,8	-	2,8	-	0,6	
12	4,7	4,6	14,0	12,1	29,8	21,5	5,7	-	1,8	-	0,5	
1986 01	:	6,4	18,2	13,8	25,8	17,0	5,1	-	1,6	-	:	
02	:	:	16,4	13,5	32,5	15,7	4,2	-	1,4	-	:	
03	:	:	22,2	13,1	20,3	18,6	6,3	:	1,2	-	:	
04	:	:	19,8	:	:	:	7,5	:	:	-	:	
AUSFUHR LEBENDER TIERE			EXPORT OF LIVE ANIMALS					EXPORTATION D'ANIMAUX VIVANTS				
1980	:	1002,1	323,1	973,7	-	257,9	57,1	298,7	48,8	-	-	
1981	995,3	998,7	367,2	1015,4	-	267,4	69,5	226,6	5,5	-	-	
1982	1027,4	1029,9	394,6	1009,0	2,4	281,1	63,6	233,7	4,2	0,0	-	
1983	1010,6	1014,8	354,6	1031,5	1,6	282,4	81,0	222,4	2,4	-	-	
1984	957,8	962,0	316,1	966,7	2,3	368,3	112,1	209,5	1,5	-	-	
1985	765,9	773,5	271,4	904,5	1,4	347,4	172,6	152,5	4,8	0,1	-	
1984 I	274,1	274,4	83,9	254,3	0,7	84,6	26,9	44,2	-	-	-	
II	235,1	236,7	71,3	226,3	0,3	128,4	28,0	36,1	0,9	-	-	
III	192,1	193,2	80,8	203,5	-	95,4	25,2	56,5	0,4	-	-	
IV	256,5	257,8	80,0	282,7	1,3	59,9	32,1	72,7	0,2	-	-	
1985 I	260,9	262,6	63,6	247,7	1,3	88,2	54,2	25,0	-	-	-	
II	192,3	194,9	66,4	209,3	-	118,8	44,6	21,6	2,5	-	-	
III	92,8	95,2	66,4	174,2	-	82,1	36,4	46,0	2,3	0,1	-	
IV	219,9	220,8	75,0	273,4	0,1	58,3	37,4	59,9	-	-	-	
1986 I	:	:	72,1	230,1	-	89,7	52,0	:	-	0,2	:	
1985 04	87,2	87,9	24,8	84,7	-	41,4	15,8	5,5	0,3	-	-	
05	65,9	67,1	22,3	71,8	-	44,2	15,9	8,0	0,4	-	-	
06	39,2	39,9	19,4	52,8	-	33,1	12,9	8,1	1,8	-	-	
07	3,7	3,9	20,8	52,2	-	34,8	13,1	10,2	1,5	-	-	
08	36,0	37,5	20,9	47,3	-	29,3	10,7	14,4	0,3	-	-	
09	53,1	53,8	24,8	74,7	-	18,0	12,6	21,4	0,5	0,1	-	
10	99,0	99,2	25,2	115,5	0,1	20,5	13,4	21,9	-	-	-	
11	52,5	52,9	24,1	84,8	-	17,0	11,8	20,7	-	-	-	
12	68,4	68,7	25,6	73,0	0,0	20,9	12,2	17,3	-	-	-	
1986 01	:	85,9	26,6	80,8	-	29,0	13,9	10,7	-	-	:	
02	:	:	24,7	69,4	-	27,0	16,3	:	-	0,1	:	
03	:	:	20,9	79,9	-	33,8	21,7	:	-	0,1	:	
04	:	:	24,9	:	:	:	16,5	:	-	:	:	

09.07.86

KÄLBER
AUSSENHANDELCALVES
EXTERNAL TRADEVEAUX
COMMERCE EXTERIEUR

	I I I	EUR-10 I I	EUR-9 I I	DEUTSCH- I I LAND	FRANCE I I	ITALIA I I	NEDER- I I LAND	U.E.B.L. I I B.L.E.U.	UNITED I I KINGDOM	IRELAND I I	DANMARK I I	HELLAS I I	
	1000 TONNEN			1000 M.TONS					1000 TONNES				
	EINFUHR LEBENDER TIERE			IMPORT OF LIVE ANIMALS					IMPORTATION D'ANIMAUX VIVANTS				
1980	:	1,5	7,8	6,1	21,2	2,3	4,0	0,0	0,7	-	:		
1981	2,3	1,3	7,3	5,6	20,7	3,0	3,8	-	0,7	-	1,3		
1982	2,8	2,5	8,1	7,0	20,8	3,1	3,0	0,0	0,5	0,0	0,5		
1983	7,6	7,3	11,0	7,8	27,6	3,0	2,8	-	-	-	0,7		
1984	5,0	4,5	11,2	7,8	20,5	3,7	3,2	-	0,2	-	0,9		
1985	4,1	3,8	10,1	6,6	20,0	6,0	2,9	-	0,1	-	0,8		
1984	I	1,2	1,1	2,9	1,5	4,7	0,2	0,7	-	0,2	-	0,1	
	II	1,6	1,4	2,9	2,2	6,6	0,5	0,7	-	-	-	0,4	
	III	1,3	1,2	2,5	3,0	4,8	0,9	0,7	-	-	-	0,2	
	IV	1,0	0,8	2,9	1,1	4,3	2,2	1,1	-	-	-	0,3	
1985	I	0,9	0,8	3,0	0,9	3,2	1,0	0,7	-	-	-	0,3	
	II	1,1	1,1	2,8	2,0	5,1	0,9	0,7	-	-	-	0,2	
	III	1,9	1,8	2,2	2,2	6,9	1,6	0,9	-	-	-	0,2	
	IV	0,7	0,7	2,2	1,3	4,8	2,5	0,6	-	0,1	-	0,1	
1986	I	:	:	2,8	1,2	3,1	1,5	0,6	:	-	-	:	
1985	04	0,2	0,2	1,0	0,5	1,4	0,3	0,2	-	-	-	0,0	
	05	0,5	0,5	1,0	0,8	1,9	0,3	0,3	-	-	-	0,1	
	06	0,4	0,4	0,8	0,7	1,8	0,3	0,2	-	-	-	0,1	
	07	1,1	1,0	0,8	0,8	3,7	0,4	0,3	-	-	-	0,0	
	08	0,4	0,3	0,7	0,8	1,3	0,4	0,4	-	-	-	0,1	
	09	0,4	0,4	0,7	0,6	1,9	0,8	0,3	-	-	-	0,0	
	10	0,2	0,2	0,8	0,5	1,4	1,1	0,2	-	-	-	0,1	
	11	0,3	0,3	0,7	0,5	2,1	0,8	0,2	-	0,1	-	0,0	
	12	0,2	0,2	0,7	0,4	1,3	0,6	0,2	-	-	-	0,0	
1986	01	:	0,4	0,9	0,4	1,1	0,5	0,2	-	-	-	:	
	02	:	0,2	0,8	0,4	1,0	0,5	0,1	-	-	-	:	
	03	:	:	1,1	0,4	1,0	0,5	0,2	:	:	:	:	
	04	:	:	1,0	:	:	:	0,3	:	:	:	:	
	AUSFUHR LEBENDER TIERE			EXPORT OF LIVE ANIMALS					EXPORTATION D'ANIMAUX VIVANTS				
1980	:	38,1	12,7	41,6	-	12,5	2,1	8,5	1,3	-	:		
1981	39,6	40,0	13,7	43,4	-	12,8	3,3	6,5	0,1	-	:		
1982	41,2	41,4	15,8	43,8	0,1	12,0	2,8	6,9	0,0	0,0	-		
1983	34,8	35,1	13,7	43,2	0,5	12,1	4,2	6,4	-	-	-		
1984	37,8	38,2	12,5	40,8	0,2	14,6	5,9	6,2	-	-	-		
1985	30,3	30,8	10,3	38,1	0,2	12,8	7,0	4,4	0,1	-	-		
1984	I	10,5	10,5	3,4	10,1	0,1	3,4	1,4	1,4	-	-	-	
	II	7,6	7,7	3,0	8,7	0,0	4,7	1,5	1,1	-	-	-	
	III	7,9	7,9	3,0	8,8	-	3,8	1,4	1,6	-	-	-	
	IV	11,9	12,0	3,1	13,1	0,1	2,8	1,6	2,1	-	-	-	
1985	I	10,8	11,0	2,5	10,0	0,1	3,4	2,1	0,8	-	-	-	
	II	6,9	7,0	2,5	8,3	-	4,3	1,8	0,6	0,1	-	-	
	III	3,8	3,9	2,4	7,9	-	2,9	1,6	1,3	-	-	-	
	IV	9,3	9,4	2,9	11,9	0,0	2,2	1,5	1,7	-	-	-	
1986	I	:	:	3,1	3,4	-	3,2	2,4	:	-	-	:	
1985	04	3,2	3,3	1,0	3,2	-	1,5	0,6	0,2	-	-	-	
	05	2,2	2,3	0,8	2,8	-	1,6	0,6	0,2	-	-	-	
	06	1,4	1,4	0,7	2,2	-	1,2	0,5	0,2	0,1	-	-	
	07	-	-	0,8	2,1	-	1,2	0,5	0,3	-	-	-	
	08	1,5	1,6	0,8	2,3	-	1,0	0,5	0,4	-	-	-	
	09	2,3	2,3	0,9	3,5	-	0,6	0,5	0,6	-	-	-	
	10	4,1	4,1	0,9	4,8	0,0	0,8	0,6	0,6	-	-	-	
	11	2,3	2,4	0,9	3,8	-	0,6	0,5	0,6	-	-	-	
	12	2,9	2,9	1,0	3,2	0,0	0,8	0,4	0,5	-	-	-	
1986	01	:	3,5	1,2	3,3	-	1,1	0,5	0,3	-	-	:	
	02	:	3,1	1,1	2,8	-	0,9	0,6	0,3	-	-	:	
	03	:	:	0,9	3,3	-	1,2	1,3	-	-	-	:	
	04	:	:	1,1	:	:	:	0,6	:	:	:	:	

SCHWEINE AUSSENHANDEL		PIGS EXTERNAL TRADE								PORCS COMMERCE EXTERIEUR			
I	I	I	I	I	I	I	I	I	I	I	I	I	I
EUR-10	EUR-9	DEUTSCH- LAND	FRANCE	ITALIA	NEDER- LAND	U.E.B.L. B.L.E.U.	UNITED KINGDOM	IRELAND	DANMARK	HELLAS			
1000 STUECK													
EINFUHR LEBENDER TIERE				IMPORT OF LIVE ANIMALS					IMPORTATION D'ANIMAUX VIVANTS				
1980	:	794,1	1395,0	1970,0	1150,6	12,8	810,4	14,7	164,9	-	:		
1981	824,1	824,1	1326,0	2014,9	545,5	6,3	999,5	51,6	249,9	-	0,3		
1982	528,3	528,2	1143,0	1690,7	611,9	8,2	895,9	46,3	226,0	-	0,8		
1983	331,5	330,7	974,7	1798,0	623,7	28,5	1014,0	44,0	250,0	-	2,3		
1984	378,3	377,3	971,6	1759,6	626,2	24,6	1320,5	46,8	117,9	-	3,0		
1985	452,3	450,1	1303,0	1471,3	982,6	20,3	1148,6	60,2	179,3	-	2,2		
1984	I	67,2	66,8	206,6	378,4	182,6	5,6	358,5	4,5	42,4	-	0,6	
	II	82,3	82,2	208,6	455,9	120,2	7,8	357,4	5,9	28,8	-	0,3	
	III	77,5	77,2	282,8	502,9	95,9	4,3	312,7	6,9	29,7	-	0,9	
	IV	230,2	229,4	273,6	422,4	227,6	6,9	291,8	29,5	17,0	-	1,1	
1985	I	168,6	167,5	290,8	274,2	310,4	5,9	330,7	18,4	35,7	-	1,1	
	II	145,2	145,1	374,3	348,5	197,1	5,3	187,2	18,4	40,4	-	0,2	
	III	140,7	140,5	388,2	485,8	126,9	4,8	285,7	12,3	51,9	-	0,3	
	IV	149,8	149,5	249,7	362,8	348,2	4,3	345,1	11,1	51,3	-	0,5	
1986	I	:	:	216,7	325,5	501,5	4,4	374,0	:	34,3	:	:	
1985	04	91,2	91,1	115,8	90,2	110,7	1,4	95,2	6,3	15,6	-	0,1	
	05	20,5	20,5	150,9	125,4	53,9	2,1	45,8	5,8	15,7	-	0,1	
	06	33,5	33,5	107,7	132,9	32,4	1,8	46,2	6,3	9,1	-	0,0	
	07	60,2	60,0	138,0	173,3	43,0	1,9	98,0	5,5	15,3	-	0,2	
	08	44,5	44,5	127,0	167,1	34,9	1,6	89,2	3,3	18,0	-	0,1	
	09	36,1	36,0	123,2	145,4	49,0	1,3	98,5	3,5	18,6	-	0,0	
	10	23,3	23,3	94,2	143,5	49,2	1,3	127,1	4,0	18,9	-	0,0	
	11	25,1	25,1	75,4	123,8	109,4	1,3	82,7	4,0	18,2	-	0,3	
	12	101,4	101,1	80,1	95,5	189,6	1,7	135,3	3,1	14,2	-	0,2	
1986	01	:	47,9	71,2	133,2	152,9	1,7	166,1	5,6	16,0	-	:	
	02	:	39,4	83,6	85,4	201,8	1,3	106,0	5,4	10,0	-	:	
	03	:	:	61,9	106,9	146,8	1,5	101,9	:	8,3	:	:	
	04	:	:	104,6	:	:	:	162,3	:	:	:	:	
AUSFUHR LEBENDER TIERE													
EXPORT OF LIVE ANIMALS				EXPORTATION D'ANIMAUX VIVANTS									
1980	:	74,7	406,1	286,9	-	2745,8	949,3	299,4	11,3	100,3	:		
1981	374,2	374,6	379,5	222,2	0,2	2593,6	793,2	605,8	52,4	97,4	-		
1982	433,1	433,7	326,8	182,2	5,8	2552,3	742,0	618,4	45,0	55,0	-		
1983	331,4	332,9	399,5	238,9	-	2551,3	847,9	571,4	43,5	82,5	-		
1984	190,9	192,8	604,9	266,8	1,6	2623,3	763,6	346,1	47,0	29,5	-		
1985	0,0	0,0	589,6	260,6	0,1	3022,9	530,4	233,9	60,7	16,9	-		
1984	I	94,2	94,4	142,2	69,8	0,5	660,6	203,0	116,6	4,4	9,0	-	
	II	37,3	37,5	184,5	67,1	0,1	600,8	188,8	85,8	5,7	7,1	-	
	III	30,2	30,9	139,4	56,9	-	718,1	175,1	84,6	7,0	7,8	-	
	IV	108,0	108,3	138,8	73,0	0,9	643,8	196,6	59,1	29,9	5,6	-	
1985	I	62,6	62,7	114,7	71,0	0,0	775,9	135,4	43,2	19,4	1,6	-	
	II	23,4	23,5	86,2	28,3	-	747,3	104,6	58,2	18,8	6,2	-	
	III	3,2	3,2	146,5	68,3	-	794,2	129,1	63,2	12,3	4,7	-	
	IV	62,9	63,1	242,3	93,0	0,1	705,4	161,3	69,3	10,2	4,4	-	
1986	I	:	:	203,2	104,0	-	779,7	157,5	:	17,9	4,8	:	
1985	04	0,0	0,0	25,3	7,5	-	266,4	15,1	20,8	6,4	2,5	-	
	05	3,2	3,4	28,6	9,7	-	272,6	41,2	22,4	5,4	2,4	-	
	06	20,1	20,1	32,3	11,1	-	208,3	48,3	15,0	6,8	1,3	-	
	07	0,0	0,0	57,5	20,5	-	273,6	39,0	18,0	4,9	1,4	-	
	08	3,2	3,2	46,4	24,0	-	258,3	44,7	21,9	3,4	1,2	-	
	09	0,0	0,0	42,6	23,8	-	262,4	45,4	23,3	4,0	2,1	-	
	10	60,4	60,5	92,5	34,5	-	259,2	56,5	27,0	3,8	1,8	-	
	11	2,4	2,7	52,6	26,5	-	234,3	54,4	19,6	3,5	1,5	-	
	12	0,0	0,0	97,2	32,0	0,1	211,9	50,4	22,7	2,9	1,1	-	
1986	01	:	24,8	88,2	34,2	-	312,7	59,6	20,6	6,4	1,8	:	
	02	:	0,0	64,1	34,2	-	278,8	54,5	15,4	5,7	1,5	:	
	03	:	:	50,9	35,6	-	188,2	43,4	:	5,8	1,5	:	
	04	:	:	113,8	:	:	:	55,5	:	:	:	:	

09.07.86

SCHWEINE AUSSENHANDEL	PIGS EXTERNAL TRADE										PORCS COMMERCE EXTERIEUR		
	I EUR-10	I EUR-9	I DEUTSCH- I LAND	I FRANCE	I ITALIA	I NEDER- I LAND	I U.E.B.L. I B.L.E.U.	I UNITED I KINGDOM	I IRELAND	I DANMARK	I HELLAS	I	
	I	I	I	I	I	I	I	I	I	I	I	I	
1000 TONNEN	1000 M.TONS										1000 TONNES		
EINFUHR LEBENDER TIERE	IMPORT OF LIVE ANIMALS										IMPORTATION D'ANIMAUX VIVANTS		
1980	:	40,3	94,1	129,1	101,4	1,2	70,2	0,9	11,6	-	:	:	
1981	68,7	68,7	118,4	130,4	45,3	0,6	87,6	3,4	16,6	-	0,0	0,0	
1982	42,5	42,4	102,9	111,9	46,8	0,6	80,7	3,0	15,7	-	0,0	0,0	
1983	29,9	29,9	88,1	122,4	51,0	1,1	95,1	2,6	17,6	-	0,1	0,1	
1984	29,6	29,5	89,6	119,6	51,8	1,4	109,7	2,8	8,6	-	0,1	0,1	
1985	37,2	37,2	119,4	104,4	67,2	1,5	90,7	4,0	12,2	-	0,1	0,1	
1984	I	5,5	5,5	18,8	25,1	16,8	0,3	31,2	0,3	3,2	-	0,0	0,0
	II	9,0	9,0	19,1	28,9	8,6	0,4	29,3	0,3	2,1	-	0,0	0,0
	III	6,4	6,4	25,8	35,8	5,9	0,3	27,2	0,4	2,1	-	0,0	0,0
	IV	18,1	18,0	25,9	29,8	20,6	0,4	22,0	1,8	1,2	-	0,0	0,0
1985	I	16,1	16,1	26,6	18,9	26,5	0,4	27,7	1,3	2,4	-	0,0	0,0
	II	12,0	12,0	33,2	24,9	13,9	0,4	20,2	1,2	2,6	-	0,0	0,0
	III	9,5	9,5	35,7	36,1	7,2	0,4	20,3	0,7	3,6	-	0,0	0,0
	IV	11,3	11,3	23,9	24,6	19,6	0,3	22,6	0,8	3,6	-	0,0	0,0
1986	I	:	:	19,9	22,0	36,2	0,3	27,4	:	2,2	:	:	:
1985	04	8,0	8,0	10,1	6,2	8,7	0,1	9,7	0,4	1,0	-	0,0	0,0
	05	1,9	1,9	13,2	9,0	3,7	0,2	5,5	0,4	1,0	-	0,0	0,0
	06	2,1	2,1	9,8	9,7	1,6	0,1	5,0	0,4	0,6	-	0,0	0,0
	07	3,9	3,8	12,5	13,0	2,2	0,1	6,6	0,3	1,1	-	0,0	0,0
	08	3,2	3,2	11,7	12,4	1,9	0,1	6,6	0,2	1,2	-	0,0	0,0
	09	2,5	2,5	11,5	10,7	3,1	0,1	7,0	0,2	1,3	-	0,0	0,0
	10	1,8	1,8	9,2	9,6	3,7	0,1	8,5	0,3	1,3	-	0,0	0,0
	11	2,0	2,0	7,3	8,5	9,0	0,1	6,4	0,3	1,3	-	0,0	0,0
	12	7,6	7,6	7,5	6,4	6,9	0,1	7,6	0,2	1,0	-	0,0	0,0
1986	01	:	4,0	6,8	9,1	12,2	0,1	11,3	0,4	1,1	-	:	:
	02	:	3,3	7,6	5,7	14,0	0,1	7,9	0,4	0,6	-	:	:
	03	:	:	5,6	7,2	10,0	0,1	8,2	:	0,5	-	:	:
	04	:	:	9,4	:	:	:	12,9	:	:	-	:	:
AUSFUHR LEBENDER TIERE	EXPORT OF LIVE ANIMALS										EXPORTATION D'ANIMAUX VIVANTS		
1980	:	2,5	20,8	16,4	-	226,5	74,9	19,1	1,0	12,2	:	:	
1981	21,5	21,5	17,6	9,9	0,0	213,2	60,7	37,5	3,4	12,8	-	-	
1982	30,9	30,9	16,7	8,3	0,3	218,6	57,3	39,7	2,8	6,2	-	-	
1983	23,5	23,6	20,2	10,3	-	228,6	66,7	35,2	2,7	7,9	-	-	
1984	11,8	11,9	24,9	11,8	0,1	238,6	60,9	22,4	2,9	4,4	-	-	
1985	4,0	4,0	23,6	13,3	0,0	268,4	39,7	14,8	3,9	2,6	-	-	
1984	I	4,9	4,9	5,8	3,4	0,0	60,4	16,2	7,8	0,3	1,3	-	
	II	3,6	3,6	7,0	2,6	0,0	52,3	14,6	5,5	0,3	1,0	-	
	III	3,4	3,4	6,4	2,5	-	65,2	13,5	5,3	0,4	1,2	-	
	IV	9,3	9,3	5,7	3,3	0,0	60,6	16,7	3,8	1,9	0,9	-	
1985	I	5,0	5,0	5,4	4,0	0,0	68,7	10,6	2,6	1,3	0,3	-	
	II	0,3	0,3	5,0	2,3	-	64,4	7,3	3,5	1,2	0,9	-	
	III	0,6	0,6	6,0	2,8	-	70,5	10,1	4,1	0,8	0,7	-	
	IV	9,8	9,8	7,1	4,2	0,0	64,9	11,8	4,6	0,6	0,7	-	
1986	I	:	:	7,3	4,8	-	70,8	12,7	:	1,2	0,7	:	
1985	04	-	-	1,5	0,8	-	22,8	1,1	1,2	0,4	0,3	-	
	05	0,3	0,3	1,8	0,8	-	23,3	3,3	1,3	0,4	0,4	-	
	06	-	-	1,7	0,7	-	18,3	2,9	1,0	0,4	0,2	-	
	07	-	-	2,2	0,9	-	24,1	3,1	1,2	0,3	0,2	-	
	08	-	-	2,1	0,9	-	22,9	3,5	1,3	0,2	0,2	-	
	09	0,6	0,6	1,7	1,0	-	23,6	3,5	1,6	0,3	0,3	-	
	10	3,9	3,9	2,7	1,4	-	24,1	4,4	1,8	0,2	0,3	-	
	11	-	-	1,9	1,4	-	21,6	4,3	1,3	0,2	0,2	-	
	12	5,9	5,9	2,6	1,4	0,0	19,1	3,0	1,5	0,2	0,2	-	
1986	01	:	1,8	3,1	1,7	-	27,1	4,8	1,4	0,4	0,3	:	
	02	:	-	2,2	1,6	-	23,2	4,4	1,0	0,4	0,2	:	
	03	:	:	2,1	1,5	-	20,5	3,5	:	0,4	0,2	:	
	04	:	:	3,5	:	:	:	4,2	:	:	0,2	:	

09.07.86

SCHAFEN & ZIEGEN
AUSSENHANDELSHEEP & GOATS
EXTERNAL TRADEMOUTONS & CHEVRES
COMMERCE EXTERIEUR

	I	I	I	I	I	I	I	I	I	I	I	I		
	EUR-10	EUR-9	DEUTSCH- LAND	FRANCE	ITALIA	NEDER- LAND	U.E.B.L. B.L.L.E.U.	UNITED KINGDOM	IRELAND	DANMARK	HELLAS			
1000 STUECK			1000 HEAD										1000 TETES	
EINFUHR LEBENDER TIERE			IMPORT OF LIVE ANIMALS							IMPORTATION D'ANIMAUX VIVANTS				
1980	:	1969,1	634,8	429,9	1296,2	21,3	355,4	91,4	250,1	-	:	:		
1981	2002,9	1912,5	539,2	491,6	1021,1	6,2	183,6	103,6	350,0	-	90,4	:		
1982	1886,1	1757,1	404,4	410,1	1183,0	8,4	219,9	44,1	63,6	-	130,2	:		
1983	2075,6	1905,6	431,5	376,7	1407,0	3,3	377,4	46,9	45,4	-	170,1	:		
1984	1919,2	1788,9	425,5	366,0	1438,0	14,0	344,9	62,1	76,0	-	140,2	:		
1985	2196,0	2115,9	418,0	473,5	1808,0	24,0	398,1	90,8	61,6	0,1	94,1	:		
1984	I	410,1	382,9	90,3	82,8	318,5	0,5	82,5	2,4	14,1	-	27,2		
	II	530,7	506,8	115,5	83,9	351,2	0,4	74,3	6,6	10,9	-	29,5		
	III	400,1	341,2	113,2	97,6	233,3	6,0	82,0	40,7	26,6	-	59,1		
	IV	612,3	591,6	106,5	101,5	534,9	7,0	106,1	12,4	24,4	-	24,4		
1985	I	420,4	415,1	98,2	103,8	408,0	5,6	80,0	12,5	9,8	-	6,3		
	II	723,4	672,1	117,9	110,2	531,5	5,9	121,6	16,7	6,3	-	55,7		
	III	496,3	478,8	101,7	122,2	379,5	6,0	100,9	38,9	21,1	-	17,7		
	IV	562,0	553,2	100,2	137,3	489,0	6,5	95,6	22,7	24,4	0,1	14,3		
1986	I	:	:	115,2	96,9	526,4	4,9	80,5	:	11,5	-	:		
1985	04	339,8	309,7	31,6	33,3	274,6	1,7	39,3	9,0	1,4	-	30,1		
	05	201,4	180,8	38,3	39,5	138,4	2,2	44,0	3,0	1,9	-	25,0		
	06	182,2	181,6	48,0	37,4	118,5	2,0	38,3	4,7	3,0	-	0,7		
	07	116,9	105,4	27,1	35,4	78,8	2,5	32,8	6,5	6,2	-	11,4		
	08	210,5	206,9	40,9	46,0	171,8	1,5	33,7	18,7	6,8	-	3,6		
	09	168,9	166,5	33,7	40,8	128,8	2,0	34,4	13,7	8,1	-	2,7		
	10	134,8	129,1	37,9	34,1	106,8	2,1	29,2	11,3	9,6	0,1	8,4		
	11	146,8	149,3	36,3	53,1	105,5	1,7	37,5	8,6	8,4	-	0,4		
	12	280,3	274,8	26,0	50,1	276,7	2,7	28,8	2,8	2,8	-	5,5		
1986	01	:	75,7	31,9	31,7	84,1	1,9	26,9	2,1	5,0	-	:		
	02	:	146,3	32,3	29,3	129,8	1,2	23,6	1,3	3,3	-	:		
	03	:	:	50,9	35,9	312,5	1,8	30,0	:	3,2	-	:		
	04	:	:	52,8	:	:	:	28,1	:	:	-	:		
AUSFUHR LEBENDER TIERE			EXPORT OF LIVE ANIMALS							EXPORTATION D'ANIMAUX VIVANTS				
1980	:	0,0	137,0	11,7	11,0	179,0	280,3	393,2	94,5	3,5	:	:		
1981	0,0	0,0	158,6	44,9	15,6	182,8	95,6	172,5	108,3	4,5	-	:		
1982	158,1	159,3	79,0	115,1	5,0	240,8	98,8	146,4	46,4	4,1	-	:		
1983	201,9	199,7	115,0	130,3	0,0	405,6	179,1	93,7	50,9	7,9	2,2	:		
1984	0,0	0,0	141,1	173,8	3,3	312,0	137,3	101,5	63,0	5,6	9,9	:		
1985	0,0	0,0	186,6	247,6	0,4	319,6	201,5	84,4	111,0	7,2	13,9	:		
1984	I	16,1	16,1	16,0	62,4	3,2	89,6	28,6	22,2	2,3	0,1	-		
	II	0,0	0,0	16,9	16,2	0,1	63,5	16,6	16,0	6,9	-	5,7		
	III	13,9	14,0	59,1	14,6	-	89,7	32,8	31,2	42,0	3,0	0,0		
	IV	3,9	3,4	49,1	80,6	-	69,2	59,3	32,1	11,8	2,5	4,3		
1985	I	2,1	1,9	38,9	107,8	0,0	92,9	34,5	17,4	13,0	0,1	1,2		
	II	-	-	29,8	52,4	-	66,2	62,7	10,0	16,9	0,2	4,4		
	III	4,0	1,5	68,2	24,6	0,2	75,4	53,8	24,4	42,5	3,8	2,7		
	IV	0,0	0,0	49,7	62,8	0,1	85,1	50,6	32,6	38,6	3,1	5,6		
1986	I	:	56,9	101,9	0,8	74,3	:	22,5	:	4,9	1,4	:		
1985	04	-	-	7,8	23,4	-	22,9	15,5	2,6	9,1	-	-		
	05	-	-	10,2	19,7	-	22,0	28,1	3,0	3,3	0,2	4,4		
	06	-	-	11,8	9,3	-	21,2	19,1	4,4	4,5	-	-		
	07	-	-	20,6	6,1	0,1	22,1	22,1	5,5	7,1	0,2	-		
	08	3,9	1,5	29,5	10,0	0,1	27,5	18,1	7,8	19,6	1,5	2,4		
	09	-	-	18,1	8,5	0,1	25,8	13,5	11,1	15,8	2,1	0,3		
	10	-	-	18,2	9,8	-	26,8	16,4	14,2	14,9	1,7	2,7		
	11	-	-	21,8	5,4	-	29,8	19,8	8,5	15,5	1,0	2,9		
	12	-	-	9,7	47,6	0,1	28,4	14,4	9,9	8,2	0,4	-		
1986	01	:	14,5	18,8	55,5	-	29,5	10,0	6,1	2,4	0,1	:		
	02	:	-	14,3	22,7	0,8	22,0	8,0	4,5	1,6	0,5	:		
	03	:	-	23,8	23,7	-	22,8	4,4	:	0,9	0,8	:		
	04	:	-	17,1	:	:	:	14,5	:	:	:	:		

09.07.86

SCHAFE & ZIEGEN
AUSSENHANDELSHEEP & GOATS
EXTERNAL TRADEMOUTONS & CHEVRES
COMMERCE EXTERIEUR

	I I I	EUR-10 I I	EUR-9 I I	DEUTSCH- I I I LAND	FRANCE I I	ITALIA I I	NEDER- I I I LAND	U.E.B.L. I I I B.L.E.U.	UNITED I I I KINGDOM	IRELAND I I	DANMARK I I	HELLAS I I	I I I
	1000 TONNEN			1000 M. TONS					1000 TONNES				
	EINFUHR LEBENDER TIERE			IMPORT OF LIVE ANIMALS					IMPORTATION D'ANIMAUX VIVANTS				
1980	:		30,2	12,8	8,4	18,0	0,6	7,0	1,0	4,2	-	:	:
1981	28,5		27,7	11,2	8,8	13,4	0,2	3,7	0,8	5,8	-	0,8	0,8
1982	34,3		32,9	8,0	6,8	23,5	0,2	4,5	0,4	1,0	-	1,3	1,3
1983	26,7		25,0	8,3	6,8	16,7	0,1	7,5	0,6	0,6	-	1,7	1,7
1984	23,8		22,4	7,8	6,4	16,9	0,4	6,4	1,1	1,1	-	1,5	1,5
1985	:		26,8	7,3	8,1	21,9	0,7	7,5	1,8	0,7	-	1,0	1,0
1984	I	5,4	5,2	1,8	1,4	3,5	0,0	1,6	-	0,3	-	0,2	0,2
	II	6,2	5,9	2,2	1,4	3,6	0,0	1,3	0,1	0,2	-	0,3	0,3
	III	5,1	4,5	2,0	1,8	3,0	0,2	1,5	0,8	0,3	-	0,7	0,7
	IV	8,3	8,1	1,9	1,8	6,8	0,2	2,1	0,2	0,3	-	0,3	0,3
1985	I	4,9	4,8	1,8	1,7	4,3	0,2	1,6	0,2	0,1	-	0,1	0,1
	II	8,3	7,8	2,0	1,8	5,7	0,2	2,2	0,4	0,4	-	0,6	0,6
	III	7,3	7,1	1,7	2,2	5,7	0,2	1,9	0,8	0,3	-	0,2	0,2
	IV	:	7,6	1,8	2,5	6,1	0,2	1,8	0,4	0,3	-	0,2	0,2
1986	I	:	:	0,0	1,5	5,1	0,1	1,5	:	0,1	-	:	:
1985	04	3,6	3,2	0,6	0,5	2,7	0,0	0,7	0,2	-	-	0,3	0,3
	05	2,5	2,3	0,7	0,6	1,6	0,1	0,8	0,1	-	-	0,2	0,2
	06	2,3	2,3	0,8	0,6	1,4	0,1	0,7	0,1	-	-	0,0	0,0
	07	1,6	1,5	0,5	0,6	0,9	0,1	0,6	0,1	0,1	-	0,1	0,1
	08	2,6	2,6	0,7	0,8	2,1	0,0	0,6	0,4	0,1	-	0,0	0,0
	09	3,1	3,1	0,5	0,7	2,7	0,1	0,7	0,3	0,1	-	0,0	0,0
	10	1,9	1,8	0,7	0,6	1,6	0,1	0,6	0,2	0,1	-	0,1	0,1
	11	2,5	2,6	0,6	1,0	1,5	0,0	0,7	0,2	0,1	-	0,0	0,0
	12	:	3,2	0,5	0,9	3,0	0,1	0,6	-	0,1	-	0,1	0,1
1986	01	:	0,4	0,0	0,6	0,8	0,0	0,6	-	0,1	-	:	:
	02	:	:	-	0,4	1,3	0,0	0,5	-	-	-	:	:
	03	:	:	-	0,5	3,0	0,0	0,5	-	-	-	:	:
	04	:	:	0,8	:	:	:	0,5	:	:	:	:	:
	AUSFUHR LEBENDER TIERE			EXPORT OF LIVE ANIMALS					EXPORTATION D'ANIMAUX VIVANTS				
1980	:	-	-	2,7	0,1	0,2	5,2	5,9	6,5	1,2	-	:	:
1981	-	-	-	3,1	0,7	0,2	4,8	2,1	3,6	1,6	0,1	-	-
1982	3,7		3,7	1,5	1,8	0,3	6,3	2,1	2,7	0,6	0,1	-	-
1983	5,3		5,3	2,3	1,6	0,0	9,9	3,5	1,9	0,8	0,7	0,0	0,0
1984	-		-	2,9	1,9	0,1	7,7	2,5	1,4	1,1	0,2	0,2	0,2
1985	:		-	3,3	2,7	0,0	8,3	3,5	1,3	2,0	0,2	:	:
1984	I	0,6	0,6	0,3	0,5	0,1	2,3	0,5	0,3	-	-	-	-
	II	0,1	0,1	0,3	0,2	0,0	1,6	0,3	0,3	0,1	-	0,1	0,1
	III	0,4	0,4	1,2	0,3	-	2,0	0,6	0,4	0,8	-	-	-
	IV	0,1	0,1	1,0	0,8	-	1,8	1,1	0,4	0,2	0,1	0,1	0,1
1985	I	0,3	0,3	0,9	0,9	0,0	2,5	0,6	0,3	0,2	-	0,0	0,0
	II	-	-	0,6	0,7	0,0	1,8	1,0	0,1	0,4	-	0,0	0,0
	III	0,1	0,1	1,1	0,5	0,0	1,9	0,9	0,4	0,8	0,1	0,1	0,1
	IV	:	0,2	0,8	0,7	0,0	2,2	0,9	0,5	0,6	0,1	:	:
1986	I	:	:	0,9	0,9	0,0	1,9	0,0	:	-	-	:	:
1985	04	-	-	0,2	0,3	0,0	0,6	0,2	-	0,2	-	-	-
	05	-	-	0,2	0,2	-	0,6	0,5	0,1	0,1	-	0,0	0,0
	06	-	-	0,2	0,1	-	0,5	0,3	0,1	0,1	-	-	-
	07	-	-	0,2	0,1	0,0	0,5	0,4	0,1	0,1	-	-	-
	08	0,1	0,1	0,6	0,2	0,0	0,7	0,3	0,1	0,4	-	0,1	0,1
	09	-	-	0,4	0,1	0,0	0,7	0,2	0,2	0,3	0,1	0,0	0,0
	10	0,2	0,2	0,5	0,2	-	0,7	0,3	0,2	0,2	0,1	0,1	0,1
	11	-	-	0,0	0,1	-	0,8	0,4	0,1	0,3	-	0,0	0,0
	12	:	-	0,2	0,4	0,0	0,7	0,3	0,2	0,1	-	:	:
1986	01	:	0,0	0,4	0,4	-	0,7	0,2	-	-	-	:	:
	02	:	:	0,2	0,2	0,0	0,5	0,1	:	-	-	:	:
	03	:	:	0,3	0,3	-	0,6	0,5	:	-	-	:	:
	04	:	:	0,3	:	:	:	0,2	:	:	:	:	:

99.07.86

EINHUEFER
AUSSENHANDELHORSES
EXTERNAL TRADEEQUIDES
COMMERCE EXTERIEUR

	I I I	I I I	I I I	I I I	I I I	I I I	I I I	I I I	I I I	I I I	I I I	I I I
	EUR-10	EUR-9	DEUTSCH- LAND	FRANCE	ITALIA	NEDER- LAND	U.E.B.L. B.L.E.U.	UNITED KINGDOM	IRELAND	DANMARK	HELLAS	
1000 STUECK												
1000 HEAD												
1000 TETES												
EINFUHR LEBENDER TIERE			IMPORT OF LIVE ANIMALS						IMPORTATION D'ANIMAUX VIVANTS			
1980	:	227,3	10,7	73,7	179,1	1,6	17,3	7,1	2,4	-	:	
1981	176,9	184,0	8,0	61,9	155,1	0,9	19,4	7,0	2,6	-	0,0	
1982	184,1	190,2	6,0	55,4	168,3	2,0	17,3	6,3	2,8	-	0,2	
1983	194,7	194,7	9,5	58,1	156,9	2,1	17,0	6,1	2,9	-	0,0	
1984	211,0	211,0	10,6	63,9	160,6	3,4	22,9	7,2	3,3	-	0,0	
1985	249,0	249,0	9,5	61,9	201,1	5,8	19,8	6,8	3,8	-	0,0	
1984	I	50,7	51,0	2,7	17,1	37,1	0,6	5,7	1,3	0,9	-	0,0
	II	45,3	45,3	3,1	16,7	30,5	0,9	5,1	1,3	0,6	-	0,0
	III	32,7	33,1	2,1	14,1	19,6	0,7	6,7	2,1	0,6	-	0,0
	IV	83,9	83,9	2,6	16,0	73,4	1,2	5,4	2,5	1,2	-	0,0
1985	I	60,2	60,7	3,0	16,8	47,8	1,2	4,8	0,9	0,9	-	0,0
	II	64,6	64,6	3,4	16,1	48,9	1,9	5,5	1,1	0,5	-	0,0
	III	48,2	48,2	2,0	14,5	35,5	1,5	4,6	2,0	1,2	-	-
	IV	78,0	78,1	1,2	14,5	69,0	1,3	4,8	2,8	1,2	-	0,0
1986	I	:	:	1,6	12,8	40,7	1,1	4,5	:	0,6	:	:
1985	04	22,1	22,1	1,1	5,2	17,9	0,6	1,9	0,2	0,1	-	-
	05	16,7	16,7	1,4	5,9	9,7	0,8	1,9	0,5	0,2	-	0,0
	06	25,8	25,8	0,8	5,0	21,3	0,5	1,7	0,4	0,2	-	0,0
	07	12,5	12,5	0,6	4,6	8,3	0,4	1,5	0,7	0,7	-	-
	08	19,4	19,4	0,7	4,9	15,2	0,6	1,5	0,6	0,2	-	-
	09	16,3	16,3	0,6	5,1	12,0	0,5	1,7	0,7	0,3	-	-
	10	20,3	20,3	0,4	6,5	15,8	0,5	1,6	1,2	0,3	-	0,0
	11	25,6	25,6	0,3	4,4	21,1	0,5	1,8	1,0	0,3	-	0,0
	12	32,1	32,2	0,5	3,7	32,1	0,3	1,4	0,6	0,6	-	-
1986	01	:	16,3	0,4	4,5	13,6	0,4	1,8	0,3	0,2	-	:
	02	:	15,5	0,6	3,6	13,7	0,3	1,3	0,4	0,3	-	:
	03	:	:	0,6	4,8	13,4	0,4	1,5	:	0,1	:	:
	04	:	:	0,6	:	:	:	1,3	:	:	:	:
AUSFUHR LEBENDER TIERE			EXPORT OF LIVE ANIMALS						EXPORTATION D'ANIMAUX VIVANTS			
1980	:	2,4	12,2	5,2	0,1	20,5	8,1	10,4	4,2	6,4	:	:
1981	1,5	-	16,7	7,3	0,1	21,6	10,0	9,5	4,5	1,3	8,6	:
1982	-	-	18,7	10,6	0,1	18,0	7,5	9,2	3,8	0,0	6,4	:
1983	3,9	1,3	16,9	8,3	0,1	16,1	5,0	8,9	4,1	-	2,6	:
1984	5,2	2,4	16,5	8,7	0,2	18,8	5,3	8,8	4,9	-	2,8	:
1985	7,2	4,1	16,6	11,4	0,3	16,3	5,3	9,0	4,9	-	3,1	:
1984	I	0,3	0,2	4,4	1,9	0,0	4,7	1,3	1,6	0,6	-	0,4
	II	2,4	1,6	4,0	1,4	0,0	5,1	1,5	1,7	0,8	-	0,8
	III	1,1	0,7	3,5	1,5	0,0	4,2	1,2	2,1	1,2	-	0,7
	IV	3,0	2,2	4,6	3,9	0,0	4,8	1,4	3,4	2,3	-	0,9
1985	I	0,2	-	4,0	2,9	0,1	4,2	1,2	1,8	0,5	-	0,7
	II	3,8	3,0	4,5	2,8	0,1	4,6	1,6	1,6	0,7	-	0,8
	III	1,9	1,2	3,6	1,8	0,1	4,0	1,1	2,3	1,4	-	0,7
	IV	3,2	2,6	4,6	4,1	0,1	3,5	1,5	3,3	2,3	-	0,8
1986	I	:	:	1,5	4,5	0,0	3,2	1,2	:	0,6	-	:
1985	04	1,1	1,0	1,8	1,0	-	1,9	0,6	0,5	0,1	-	0,1
	05	2,3	2,0	1,6	1,2	0,0	1,6	0,6	0,5	0,3	-	0,2
	06	0,5	0,0	1,2	0,6	0,0	1,2	0,4	0,6	0,3	-	0,5
	07	0,8	0,2	1,1	0,4	-	1,5	0,3	0,8	0,3	-	0,6
	08	-	-	1,0	0,5	0,0	1,1	0,4	0,8	0,4	-	-
	09	1,1	0,9	1,4	0,8	0,0	1,4	0,4	0,7	0,7	-	0,1
	10	0,7	0,4	1,8	0,7	0,0	1,4	0,6	0,9	0,9	-	0,3
	11	2,5	2,2	1,3	1,4	0,0	1,1	0,3	0,9	1,0	-	0,3
	12	-	-	1,5	2,0	0,0	1,0	0,5	1,5	0,4	-	0,1
1986	01	:	0,9	1,3	2,1	0,0	1,2	0,5	0,5	0,2	-	:
	02	:	0,2	1,2	1,6	0,0	1,0	0,4	0,6	0,2	-	:
	03	:	:	1,0	1,2	0,0	1,0	0,4	:	0,2	-	:
	04	:	:	2,1	:	:	:	0,5	:	:	-	:

07.07.86

EINHUEFER
AUSSENHANDELHORSES
EXTERNAL TRADEEQUIDES
COMMERCE EXTERIEUR

	I I I	I I I	I I I	I I I	I I I	I I I	I I I	I I I	I I I	I I I	I I I	I I I
	EUR-10	EUR-9	DEUTSCH- LAND	FRANCE	ITALIA	NEDER- LAND	U.E.B.L. B.L.E.U.	UNITED KINGDOM	IRELAND	DANMARK	HELLAS	
1000 TONNEN												
EINFUHR LEBENDER TIERE			IMPORT OF LIVE ANIMALS						IMPORTATION D'ANIMAUX VIVANTS			
1980	:	47,2	2,5	18,5	34,9	0,4	4,1	1,5	0,3	-	:	
1981	36,3	37,7	1,7	14,9	30,2	0,2	5,0	1,4	0,4	-	0,0	
1982	38,5	39,7	1,4	13,7	33,8	0,4	4,2	1,5	0,4	-	0,0	
1983	43,1	43,1	2,3	14,6	32,9	0,5	3,3	1,4	0,6	-	0,0	
1984	47,7	47,7	2,7	16,1	35,1	0,8	5,1	1,6	0,7	-	0,0	
1985	55,7	55,7	2,4	15,8	43,3	1,3	5,0	1,7	0,7	-	0,0	
1984	I	11,5	11,5	0,7	4,4	7,9	0,1	1,3	0,3	0,3	-	0,0
	II	10,3	10,3	0,8	4,2	6,6	0,2	1,2	0,3	0,1	-	0,0
	III	7,8	7,8	0,5	3,6	4,7	0,2	1,2	0,3	-	-	0,0
	IV	18,7	18,7	0,7	4,0	15,9	0,3	1,3	0,5	0,3	-	0,0
1985	I	14,0	14,1	0,8	4,2	10,4	0,3	1,2	0,3	0,3	-	0,0
	II	14,0	14,0	0,9	4,1	10,5	0,5	1,5	0,3	-	-	0,0
	III	11,0	11,0	0,5	3,7	7,6	0,3	1,2	0,5	0,1	-	-
	IV	17,4	17,4	0,3	3,8	14,8	0,3	1,2	0,6	0,3	-	0,0
1986	I	:	:	0,4	3,3	9,4	0,4	1,2	:	0,2	:	:
1985	04	5,0	5,0	0,3	1,3	3,9	0,1	0,5	0,1	-	-	-
	05	3,3	3,4	0,4	1,5	2,1	0,2	0,5	0,1	-	-	0,0
	06	5,7	5,7	0,2	1,3	4,5	0,1	0,5	0,1	-	-	0,0
	07	3,0	3,0	0,2	1,1	1,8	0,1	0,4	0,2	-	-	-
	08	4,2	4,2	0,2	1,2	3,2	0,1	0,4	0,1	-	-	-
	09	3,7	3,7	0,2	1,3	2,5	0,1	0,4	0,2	0,1	-	-
	10	4,6	4,6	0,1	1,7	3,4	0,1	0,4	0,3	0,1	-	-
	11	5,6	5,6	0,1	1,2	4,5	0,1	0,5	0,2	0,1	-	0,0
	12	7,1	7,1	0,1	0,9	6,9	0,1	0,4	0,1	0,1	-	-
1986	01	:	3,9	0,1	1,1	3,1	0,1	0,5	-	0,1	-	:
	02	:	3,8	0,2	0,9	3,2	0,2	0,3	-	0,1	-	:
	03	:	:	0,1	1,2	3,1	0,1	0,4	:	-	:	:
	04	:	:	0,2	:	:	:	-	:	:	:	:
AUSFUHR LEBENDER TIERE			EXPORT OF LIVE ANIMALS						EXPORTATION D'ANIMAUX VIVANTS			
1980	:	-	3,0	1,2	0,0	4,3	2,3	1,8	0,9	1,5	:	:
1981	-	-	3,7	1,5	0,0	4,9	3,0	1,7	1,1	0,3	:	1,3
1982	-	-	4,5	2,1	0,0	4,1	2,1	2,0	0,9	0,0	:	1,2
1983	1,0	0,6	4,1	1,7	0,0	3,6	1,1	1,7	0,9	-	:	0,4
1984	0,8	0,4	3,9	2,0	0,0	4,0	1,5	2,0	1,3	-	:	0,4
1985	0,6	0,1	4,1	2,6	0,0	3,4	1,5	1,9	1,2	-	:	0,5
1984	I	0,0	0,0	1,0	0,5	0,0	0,9	0,4	0,4	0,2	-	0,1
	II	0,4	0,3	1,0	0,3	0,0	1,1	0,4	0,3	0,2	-	0,1
	III	0,5	0,4	0,8	0,3	0,0	0,9	0,3	0,6	0,4	-	0,1
	IV	0,3	0,2	1,1	0,9	0,0	1,1	0,4	0,7	0,5	-	0,1
1985	I	-	-	1,0	0,7	0,0	0,9	0,4	0,3	0,1	-	0,1
	II	0,2	0,1	1,1	0,7	0,0	1,0	0,5	0,3	0,2	-	0,1
	III	0,6	0,5	0,9	0,4	0,0	0,7	0,3	0,6	0,4	-	0,1
	IV	0,4	0,3	1,1	0,8	0,0	0,8	0,4	0,7	0,5	-	0,1
1986	I	:	:	0,8	1,0	0,0	0,7	0,4	:	0,2	-	:
1985	04	0,1	0,1	0,4	0,2	-	0,4	0,2	0,1	-	-	0,0
	05	0,0	-	0,4	0,3	0,0	0,3	0,2	0,1	0,1	-	0,0
	06	0,1	-	0,3	0,1	0,0	0,3	0,1	0,1	0,1	-	0,1
	07	0,3	0,2	0,3	0,1	-	0,2	0,1	0,2	0,1	-	0,1
	08	-	-	0,3	0,1	0,0	0,2	0,1	0,2	0,1	-	-
	09	0,3	0,2	0,3	0,2	0,0	0,3	0,1	0,2	0,2	-	0,0
	10	0,1	0,1	0,5	0,2	0,0	0,3	0,2	0,2	0,2	-	0,0
	11	0,3	0,3	0,3	0,3	0,0	0,2	0,1	0,2	0,2	-	0,0
	12	-	-	0,4	0,4	0,0	0,2	0,1	0,3	0,1	-	0,0
1986	01	:	0,2	0,3	0,4	0,0	0,3	0,1	0,1	0,1	-	:
	02	:	-	0,3	0,3	0,0	0,2	0,1	0,1	-	-	:
	03	:	:	0,3	0,2	0,0	0,2	0,1	0,1	0,1	-	:
	04	:	:	0,5	:	:	:	-	:	:	:	:

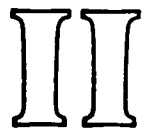

Månedlig statistik for æg og fjerkræ
Monatliche Eier- und Geflügelstatistik
Μηνιαίες στατιστικές αυγών και πουλερικών
Monthly statistics on eggs and poultry
Statistiques mensuelles des œufs et volaille
Statistiche mensili delle uova e del pollame
Maandelijkse statistieken van eieren en pluimvee

AUFGESTALTE KUEKEN		CHICKS PLACED						POUSSINS MIS EN PLACE				
LEGERASSEN UND MISCHRASSEN (LEGEHENNENKUEKEN)		LAYING STOCK & MIXED STOCK (FEMALES FOR LAYING)						POULETTES (R.PONTE & R.MIXTE) (UTILISATION PONTE)				
I	I	I	I	I	I	I	I	I	I	I	I	I
I	I	I	I	I	I	I	I	I	I	I	I	I
I	I	I	I	I	I	I	I	I	I	I	I	I
EUR-10	EUR-9	DEUTSCH LAND	FRANCE	ITALIA	NEDER- LAND	U.E.B.L. B.L.E.U.	UNITED KINGDOM	IRELAND	DANMARK	HELLAS		
1000												
1980	:	217058	39254	56071	38584	28595	9778	39347	1558	4001	:	:
1981	233625	227742	40569	59168	40798	31362	10407	39413	1594	4216	:	:
1982	229919	223595	39314	63347	36110	29900	9439	38390	2128	4402	:	:
1983	209273	204005	37932	54105	29788	32489	9903	35617	1796	4006	:	:
1984	205405	200176	38051	56634	24495	30400	9622	34356	2111	4016	:	:
1985	205779	200936	35380	55921	28039	30134	9481	35351	1629	4058	:	:
1984	I	55928	53675	10453	15181	6545	8427	2457	9066	419	1061	2253
	II	60765	58898	11095	18700	6923	7791	3038	9033	963	1275	1867
	III	44711	44148	8011	10562	5883	8104	2226	7538	375	851	563
	IV	44001	43455	8492	11791	5143	6078	1901	8719	353	829	546
1985	I	49221	47346	8470	13239	6155	6946	2424	8320	395	964	1875
	II	60024	57983	10000	17841	7877	8287	2621	9499	496	1254	2041
	III	51445	50922	9570	12318	8998	7383	2519	8578	291	966	523
	IV	45088	44685	7340	12523	5008	7518	1917	8954	446	874	404
1986	I	52243	49756	9178	13253	5364	7813	2425	8706	:	1009	:
1985	04	21271	20326	4051	5771	2265	2906	861	3862	133	398	945
	05	20156	19442	3359	5979	2849	2489	1006	2988	230	462	714
	06	18596	18214	2590	6091	2763	2892	754	2649	133	394	382
	07	17253	17065	2791	4419	3171	2001	901	3276	53	339	188
	08	16620	16493	3595	3386	3048	2620	921	2342	133	357	127
	09	17572	17364	3183	4513	2779	2762	697	2960	105	270	208
	10	15829	15661	3012	3897	1316	2426	737	3603	217	370	168
	11	14520	14435	1708	3904	2025	2799	617	2968	104	290	87
	12	14739	14590	2621	4721	1668	2293	563	2383	126	214	149
1986	01	14256	13892	2092	3510	843	2676	827	3352	119	388	364
	02	17661	16634	3283	5991	2516	2758	724	2861	168	263	1027
	03	20327	19231	3803	5753	2005	2379	874	2493	:	358	:
	04	:	:	3815	5219	2776	2745	875	:	:	381	:
GLEICHER ZEITRAUM DES VORJAHRES = 100		SAME PERIOD OF THE PREVIOUS YEAR = 100						MEME PERIODE DE L'ANNEE PRECEDENTE = 100				
1980	:	102,8	:	:	:	:	:	:	:	:	:	:
1981	:	104,9	:	:	:	:	:	:	:	:	:	:
1982	:	98,2	:	:	:	:	:	:	:	:	:	:
1983	:	91,2	:	:	:	:	:	:	:	:	:	:
1984	:	98,1	:	:	:	:	:	:	:	:	:	:
1985	:	100,4	:	:	:	:	:	:	:	:	:	:
1984	I	103,9	104,3	105,9	111,8	93,1	101,5	89,5	107,9	90,4	107,3	95,7
	II	102,9	102,8	103,9	112,6	77,8	96,4	113,6	108,0	187,7	100,5	103,4
	III	96,8	96,8	92,6	92,1	96,1	105,4	103,9	96,0	93,9	99,3	99,8
	IV	87,6	87,5	97,3	98,1	66,5	72,3	81,2	97,0	84,2	93,1	100,2
1985	I	88,0	88,2	81,0	87,2	94,0	82,4	98,7	91,8	94,2	90,9	83,2
	II	98,8	98,4	90,1	95,4	113,8	106,4	86,3	105,2	51,5	98,3	109,3
	III	115,1	115,1	119,5	112,4	153,0	91,1	113,2	113,8	77,6	113,5	93,0
	IV	102,5	102,8	86,4	106,2	97,4	123,7	100,8	102,7	126,6	105,3	73,9
1986	I	106,1	105,1	108,4	100,1	87,2	112,5	100,0	104,6	:	104,6	:
1985	04	101,8	101,3	105,8	93,1	109,0	116,2	82,6	105,5	54,1	95,4	115,7
	05	94,2	93,7	77,7	96,8	105,7	81,6	94,3	117,1	47,0	103,3	111,4
	06	100,6	100,7	88,1	96,2	128,5	129,0	81,3	93,9	58,3	95,9	93,4
	07	119,8	120,6	159,0	131,1	136,7	79,8	110,7	113,2	44,4	127,9	72,6
	08	112,7	113,2	105,0	112,8	148,0	93,4	114,7	110,2	153,6	191,7	75,2
	09	112,9	112,5	112,4	98,4	184,8	98,9	114,4	117,6	62,4	67,6	160,0
	10	104,2	104,0	91,3	107,5	98,5	98,0	116,2	114,6	129,9	154,5	125,4
	11	97,7	98,0	67,5	102,2	99,1	120,0	81,7	103,6	110,3	86,0	68,1
	12	105,7	106,8	98,4	108,6	94,6	180,6	110,0	87,9	137,0	84,4	52,3
1986	01	108,4	109,6	142,7	109,7	62,9	116,4	125,3	110,8	93,9	97,1	76,5
	02	114,3	111,4	118,7	104,1	107,3	127,3	105,4	109,5	133,0	97,8	198,6
	03	98,5	97,4	89,7	92,7	81,2	95,9	81,2	93,0	:	120,8	:
	04	:	:	94,2	90,4	122,6	94,5	101,6	:	:	95,9	:

AUFGESTALTE KUEKEN		CHICKS PLACED					POUSSINS MIS EN PLACE					
MASTRASSEN, MISCHRASSEN, HAHNENKUEKEN (SCHLACHTHUEHNERKUEKEN)		MEAT STOCK, MIXED STOCK & COCKERELS (CHICKS FOR FATTENING)					POUSSINS (R.CHAIR, R.MIXTE & COQUELETS) (UTILISATION CHAIR)					
I I I	I I I	I I I	I I I	I I I	I I I	I I I	I I I	I I I	I I I	I I I	I I I	I I I
	EUR-10	EUR-9	DEUTSCH LAND	FRANCE	ITALIA	NEDER- LAND	U.E.B.L. B.L.E.U.	UNITED KINGDOM	IRELAND	DANMARK	HELLAS	
1000												
1980	:	2144370	258509	555694	437521	309072	74949	405852	25862	70586	:	
1981	:	2275021	264032	645005	420429	322646	82418	426909	24782	78734	:	
1982	:	2331463	249714	685323	439504	310249	86222	441777	26093	82930	:	
1983	:	2171727	219377	639272	394041	283739	80469	443143	25585	80314	:	
1984	:	2105745	218154	622663	318985	284206	80315	466862	27380	80118	:	
1985	:	2155566	213767	633090	326228	289746	83848	489754	28743	83193	:	
1984	I	521899	52461	159856	81052	67264	19589	113669	6293	19640	17467	
	II	551127	56225	160888	93168	71852	21599	118901	7457	19263	18089	
	III	535843	55222	154312	82244	73126	19727	122515	7054	19844	16637	
	IV	496879	54246	147607	62521	71964	19400	111777	6576	21371	18785	
1985	I	512900	51226	163135	68411	69480	19578	120518	7114	21122	18043	
	II	567663	55676	167460	94464	72222	22964	124504	6965	21145	20382	
	III	569984	56505	161352	94636	77494	21480	126850	7331	22331	17076	
	IV	496022	50361	141143	68717	70550	19826	117882	7333	18596	15653	
1986	I	545443	50408	161052	78758	72471	20840	126415	:	20735	:	
1985	04	190978	18837	52764	32130	23435	8068	46564	2248	6271	7264	
	05	189809	19566	55182	31389	24863	8119	39083	2463	8413	7324	
	06	186876	17272	59515	30945	23924	6777	38857	2253	6461	5794	
	07	189337	19077	48955	30299	25370	7390	47699	2905	6837	5888	
	08	191547	18929	54637	33383	26595	7092	39437	2210	8825	5681	
	09	189100	18499	57760	30954	25529	6988	39716	2216	6669	5507	
	10	181420	18497	47495	24119	25685	6792	47959	2898	7333	5589	
	11	139973	12665	38056	22258	23079	6387	31028	2074	3885	5010	
	12	174630	19198	55592	22340	21786	6647	38895	2361	7378	5054	
1986	01	182781	16962	47222	26080	24612	6873	49414	2882	7802	5771	
	02	173296	16146	51441	26664	24566	6468	38083	2348	6446	5638	
	03	189367	17299	62388	26014	23293	7499	38918	:	6486	:	
	04	:	19540	53073	30153	25858	7976	:	:	6535	:	
GLEICHER ZEITRAUM DES VORJAHRES = 100		SAME PERIOD OF THE PREVIOUS YEAR = 100					MEME PERIODE DE L'ANNEE PRECEDENTE = 100					
1980	:	104,5	:	:	:	:	:	:	:	:	:	:
1981	:	106,1	:	:	:	:	:	:	:	:	:	:
1982	:	102,5	:	:	:	:	:	:	:	:	:	:
1983	:	93,1	:	:	:	:	:	:	:	:	:	:
1984	:	97,0	:	:	:	:	:	:	:	:	:	:
1985	:	102,4	:	:	:	:	:	:	:	:	:	:
1984	I	97,9	98,0	99,0	84,4	99,8	96,6	107,5	99,9	93,2	96,2	
	II	97,5	96,7	99,9	83,7	98,3	97,1	106,5	109,4	97,6	94,2	
	III	97,2	102,7	94,3	85,7	98,9	100,3	105,8	110,7	99,6	107,6	
	IV	95,1	100,5	96,5	68,9	103,8	106,2	101,6	107,9	109,1	125,1	
1985	I	-	97,6	102,1	84,4	103,3	99,9	106,0	113,1	107,5	103,3	
	II	103,0	99,0	104,1	101,4	100,5	106,3	104,7	93,4	109,8	112,7	
	III	106,4	102,3	104,6	115,1	106,0	108,9	103,5	103,9	112,5	102,6	
	IV	99,8	92,8	95,6	109,9	98,0	107,2	105,5	111,5	87,0	83,3	
1986	I	104,5	98,4	98,7	115,1	104,3	106,4	104,9	:	98,2	:	
1985	04	101,4	99,7	100,1	99,3	99,2	109,1	104,7	104,0	109,4	115,3	
	05	105,1	109,6	104,7	98,8	100,4	107,6	107,2	81,2	137,0	121,5	
	06	102,5	88,7	107,2	106,6	101,9	101,8	102,4	99,7	87,4	100,5	
	07	112,0	107,8	110,1	133,9	110,5	107,8	104,9	126,2	112,1	105,3	
	08	109,0	93,9	106,5	136,6	106,3	105,9	101,9	82,4	143,5	102,8	
	09	99,0	106,6	98,7	88,0	101,5	113,3	103,6	107,0	87,8	99,7	
	10	103,5	91,5	96,0	116,7	111,7	98,8	106,2	118,9	104,7	91,7	
	11	96,5	84,5	93,7	109,1	90,4	102,0	105,9	96,9	72,6	77,9	
	12	98,9	100,8	96,6	104,1	93,0	106,2	104,3	118,1	81,9	80,7	
1986	01	111,4	95,3	97,7	252,1	106,8	108,3	105,0	104,2	96,5	96,8	
	02	103,2	100,8	100,1	104,2	101,9	102,5	106,4	111,5	103,0	107,7	
	03	99,8	99,4	98,4	80,1	104,3	108,3	103,3	:	95,7	:	
	04	:	103,7	100,6	93,8	110,3	98,9	:	:	104,2	:	

AUFGESTALTE KUEKEN		CHICKS PLACED						POUSSINS MIS EN PLACE				
HUEHNERKUEKEN DER LEGERASSEN (WEIBLICHE ZUCHT- UND VERMEHRUNGSKUEKEN)		LAYING STOCK (GRANDPARENT & PARENT FEMALES)						POULETTES DE RACE PONTE (SELECTION & MULTIPLICATION)				
I	I	I	I	I	I	I	I	I	I	I	I	I
I	I	I	I	I	I	I	I	I	I	I	I	I
EUR-10	EUR-9	DEUTSCH LAND	FRANCE	ITALIA	NEDER- LAND	U.E.B.L. B.L.E.U.	UNITED KINGDOM	IRELAND	DANMARK	HELLAS		
1000												
1980	:	3753	934	763	612	587	199	787	54	5	:	:
1981	:	3972	1096	713	445	722	177	998	112	59	122	
1982	:	3982	773	823	564	763	215	794	20	84	87	
1983	:	3939	1052	741	670	717	226	670	21	59	41	
1984	:	3862	1001	688	770	853	191	648	17	1	68	
1985	:	3733	847	781	795	748	211	712	16	5	352	
1984	I	1167	1133	207	195	268	264	49	223	17	23	23
	II	1018	1013	331	206	184	206	47	142	5	5	8
	III	1058	1079	312	225	197	202	72	197	5	5	36
	IV	639	636	150	62	121	181	23	86	5	32	-
1985	I	891	877	236	203	171	193	23	170	5	30	39
	II	1137	1065	217	212	254	201	67	174	3	5	135
	III	1282	1255	316	335	264	172	59	176	3	17	125
	IV	558	536	78	32	106	182	62	192	10	5	53
1986	I	:	:	65	192	187	223	35	179	:	5	:
1985	04	330	307	81	50	66	35	23	65	5	21	48
	05	409	370	66	62	74	91	25	43	5	1	49
	06	398	388	70	100	114	75	19	66	3	5	38
	07	391	398	108	62	107	92	28	63	3	5	13
	08	472	460	129	100	103	52	14	49	5	23	13
	09	418	396	79	173	53	28	17	64	5	16	99
	10	273	266	47	26	92	66	8	66	5	5	18
	11	128	142	5	-	-	74	20	99	4	5	18
	12	157	128	31	5	14	42	34	27	5	5	35
1986	01	300	300	55	42	72	65	15	78	5	5	-
	02	336	336	73	60	77	70	5	50	3	16	14
	03	:	:	5	90	38	88	15	51	:	5	:
	04	:	:	5	46	12	21	25	:	:	6	:
GLEICHER ZEITRAUM DES VORJAHRES = 100		SAME PERIOD OF THE PREVIOUS YEAR = 100						MEME PERIODE DE L'ANNEE PRECEDENTE = 100				
1980	:	99,4	:	:	:	:	:	:	:	:	:	:
1981	:	105,8	:	:	:	:	:	:	:	:	:	:
1982	:	100,2	:	:	:	:	:	:	:	:	:	:
1983	:	98,9	:	:	:	:	:	:	:	:	:	:
1984	:	98,0	:	:	:	:	:	:	:	:	:	:
1985	:	96,7	:	:	:	:	:	:	:	:	:	:
1984	I	98,6	95,7	62,9	85,2	84,7	159,0	102,1	130,4	147,4	166,3	100,0
	II	95,8	95,0	105,8	104,0	141,9	89,6	87,0	84,0	0,0	-287,7	51,2
	III	102,2	104,7	98,1	94,9	281,5	121,0	96,0	106,5	0,0	-15,1	151,9
	IV	99,2	96,7	164,4	80,5	78,5	117,5	46,9	59,3	0,0	-1784,8	0,0
1985	I	76,3	77,3	113,9	104,1	63,8	73,1	46,9	76,2	0,0	170,1	167,2
	II	111,7	105,2	65,5	102,8	138,0	97,6	142,6	122,5	0,0	77,2	1592,9
	III	121,1	116,3	101,5	148,9	134,1	85,1	81,9	89,3	0,0	-378,8	348,1
	IV	87,2	84,0	61,7	61,0	27,6	100,7	241,6	223,3	0,0	-347,9	100,0
1986	I	:	:	27,6	94,5	109,3	115,5	152,2	105,3	:	-115,2	:
1985	04	:	110,6	79,1	87,0	533,1	33,3	460,0	180,6	100,0	-3055,9	564,7
	05	:	147,4	69,1	52,1	113,2	197,8	250,0	72,9	100,0	-1,2	100,0
	06	:	80,1	52,4	122,4	107,2	136,4	59,4	140,4	0,0	-1863,4	100,0
	07	:	115,2	144,7	108,9	111,3	148,4	68,3	105,0	0,0	338,4	36,1
	08	:	114,4	89,8	144,9	127,1	55,9	140,0	74,2	0,0	1005,4	100,0
	09	:	119,8	84,9	174,7	278,1	59,6	81,0	90,1	100,0	100,0	100,0
	10	:	97,6	100,2	75,4	305,0	98,5	88,9	220,0	0,0	-295,4	100,0
	11	:	105,3	-0,0	0,0	0,0	274,1	222,2	291,2	0,0	100,0	100,0
	12	:	56,0	43,3	43,3	30,8	48,3	680,0	122,7	100,0	-129,8	100,0
1986	01	:	120,9	99,6	104,5	100,0	92,9	166,7	95,1	0,0	-81,9	0,0
	02	:	111,0	122,0	59,5	79,7	102,9	35,7	85,2	0,0	100,0	246,6
	03	:	:	-51,7	145,2	51,3	160,0	100,0	170,0	:	-357,6	:
	04	:	:	-103,3	93,3	18,6	60,0	108,7	:	:	29,6	:

AUFGESTALTE KUEKEN CHICKS PLACED POUSSINS MIS EN PLACE
 HUEHNERKUEKEN DER LEGERASSEN LAYING STOCK POULETTES DE RACE PONTE
 (WEIBLICHE GEBRAUCHSKUEKEN) (FEMALES FOR LAYING) (UTILISATION)

	EUR-10	EUR-9	DEUTSCH LAND	FRANCE	ITALIA	NEDER- LAND	U.E.B.L. B.L.E.U.	UNITED KINGDOM	IRELAND	DANMARK	HELLAS
--	--------	-------	-----------------	--------	--------	----------------	----------------------	-------------------	---------	---------	--------

1000

1980	:	200504	39254	44014	34087	28595	9778	39347	1558	4001	:
1981	211425	207432	40569	46911	32745	31362	10407	39413	1594	4216	3993
1982	207503	203598	39314	51402	28059	29900	9439	38390	2128	4402	3904
1983	190501	187409	37932	42464	24834	32489	9903	33617	1796	4006	3091
1984	186143	183134	38051	43249	20838	30400	9622	34356	2111	4016	3008
1985	184500	181492	35380	42509	22007	30134	9481	35351	1629	4058	3008

1984	I	49651	48492	10453	10967	5576	8427	2457	9066	419	1061	1160
	II	53367	52269	11095	13736	5259	7791	3038	9033	963	1275	1098
	III	41105	40713	8011	8396	5013	8104	2226	7538	375	851	393
	IV	42020	41662	8492	10150	4990	6078	1901	8719	353	829	358

1985	I	43067	42042	8470	9358	4731	6946	2424	8320	395	964	1025
	II	52056	50677	10000	12690	5723	8287	2621	9499	496	1254	1379
	III	46361	46036	9570	9634	6796	7383	2519	8578	291	966	325
	IV	43016	42737	7340	10827	4756	7518	1917	8954	446	874	279

1986	I	46257	45049	9178	9182	4729	7813	2425	8706	:	1009	:
------	---	-------	-------	------	------	------	------	------	------	---	------	---

1985	04	18377	17747	4051	3805	1652	2906	861	3862	133	398	630
	05	17458	16974	3359	4298	2062	2489	1006	2988	230	462	484
	06	16221	15956	2590	4587	2008	2892	754	2649	133	394	265
	07	15478	15351	2791	3434	2442	2001	901	3276	53	339	127
	08	14885	14816	3595	2506	2251	2620	921	2342	133	357	69
	09	15998	15869	3183	3694	2103	2762	697	2960	105	270	129
	10	15070	14936	3012	3360	1128	2426	737	3603	217	370	134
	11	13978	13899	1708	3432	1963	2799	617	2968	104	290	79
	12	13968	13902	2621	4034	1666	2293	563	2383	126	214	66

1986	01	13256	13119	2092	2762	818	2676	827	3352	119	388	137
	02	15768	15166	3283	2769	2270	2758	724	2861	168	263	602
	03	17233	16765	3803	3652	1640	2379	874	2493	:	358	:
	04	:	:	3815	3373	2308	2745	875	:	:	381	:

GLEICHER ZEITRAUM DES VORJAHRES
= 100

SAME PERIOD OF THE PREVIOUS YEAR
= 100

MEME PERIODE DE L'ANNEE PRECEDENTE
= 100

1980	:	103,5	:	:	:	:	:	:	:	:	:	:
1981	:	103,5	:	:	:	:	:	:	:	:	:	:
1982	:	98,2	:	:	:	:	:	:	:	:	:	:
1983	:	92,0	:	:	:	:	:	:	:	:	:	:
1984	:	97,7	:	:	:	:	:	:	:	:	:	:
1985	:	99,1	:	:	:	:	:	:	:	:	:	:

1984	I	105,5	105,6	105,9	113,5	102,9	101,5	89,5	107,9	90,4	107,3	102,2
	II	102,5	102,6	103,9	110,4	78,1	96,4	113,6	108,0	187,7	100,5	97,5
	III	95,5	95,7	92,6	86,1	96,1	105,4	103,9	96,0	93,9	99,3	80,9
	IV	86,9	86,8	97,3	95,7	66,8	72,3	81,2	97,0	84,2	93,1	103,7

1985	I	86,7	86,7	81,0	85,3	84,9	82,4	98,7	91,8	94,2	90,9	88,4
	II	97,5	97,0	90,1	92,4	108,8	106,4	86,3	105,2	51,5	98,3	125,6
	III	112,8	113,1	119,5	114,7	135,6	91,1	113,2	113,8	77,6	113,5	82,8
	IV	107,4	107,2	108,4	98,1	99,9	112,5	100,0	104,6	:	104,6	:

1986	I	107,4	107,2	108,4	98,1	99,9	112,5	100,0	104,6	:	104,6	:
------	---	-------	-------	-------	------	------	-------	-------	-------	---	-------	---

1985	04	:	100,5	105,8	87,4	108,8	116,2	82,6	105,5	54,1	95,4	139,7
	05	:	92,5	77,7	94,3	107,8	81,6	94,3	117,1	47,0	103,3	116,6
	06	:	98,2	88,1	95,1	109,9	129,0	81,3	93,9	58,3	95,9	114,2
	07	:	119,3	159,0	141,0	123,4	79,8	110,7	113,2	44,4	127,9	80,4
	08	:	109,7	105,0	115,3	123,9	93,4	114,7	110,2	153,6	191,7	49,1
	09	:	110,7	112,4	97,6	172,6	98,9	114,4	117,6	62,4	67,6	137,2
	10	:	103,6	91,3	108,1	93,0	98,0	116,2	114,6	129,9	154,5	144,1
	11	:	97,6	67,5	102,1	97,4	120,0	81,7	103,6	110,3	86,0	79,0
	12	:	107,0	98,4	109,7	94,5	180,6	110,0	87,9	137,0	84,4	40,0

1986	01	:	111,8	142,7	110,7	74,1	116,4	125,3	110,8	93,9	97,1	52,7
	02	:	113,5	118,7	100,8	121,9	127,3	105,4	109,5	133,0	97,8	205,5
	03	:	98,9	89,7	88,8	92,9	95,9	81,2	93,0	:	120,8	:
	04	:	:	94,2	88,7	139,7	94,5	101,6	:	:	95,9	:

AUFGESTALTE KUEKEN		CHICKS PLACED						POUSSINS MIS EN PLACE				
HUEHNERKUEKEN DER MASTRASSEN (WEIBLICHE ZUCHT- UND VERMEHRUNGSKUEKEN)		MEAT STOCK (GRANDPARENT & PARENT FEMALES)						POULETTES DE RACE CHAIR (SELECTION & MULTIPLICATION)				
I	I	I	I	I	I	I	I	I	I	I	I	I
I	I	I	I	I	I	I	I	I	I	I	I	I
EUR-10	EUR-9	DEUTSCH LAND	FRANCE	ITALIA	HEDER- LAND	U.E.B.L. B.L.E.U.	UNITED KINGDOM	IRELAND	DANMARK	HELLAS		
1000												
1980	:	26240	1111	6232	5965	5164	875	4963	253	832	:	
1981	:	28143	1084	7231	4916	5898	1045	5163	244	672	713	
1982	:	28433	859	6855	6063	6037	785	5090	237	629	705	
1983	:	27625	892	6473	5046	5512	759	5290	183	718	623	
1984	:	27218	1380	6389	3948	5800	694	5461	257	666	439	
1985	:	28554	1669	6822	4461	6441	852	5706	126	798	891	
1984	I	6557	6905	190	1700	972	1706	172	1285	68	149	5
	II	7227	7151	523	1591	1034	1465	145	1436	16	193	191
	III	6725	6676	80	1674	992	1435	228	1320	86	115	143
	IV	6635	6485	587	1424	950	1194	149	1360	87	209	353
1985	I	7213	7103	5	1911	1033	1756	230	1358	50	177	251
	II	7450	7312	422	1667	1238	1462	223	1374	60	214	216
	III	7490	7379	326	1753	1503	1771	214	1514	5	216	194
	IV	6887	6760	945	1490	687	1452	185	1460	65	191	230
1986	I	:	:	442	1756	643	1640	250	1374	:	265	:
1985	04	2274	2238	221	421	395	475	50	397	16	49	53
	05	2444	2405	64	555	367	545	122	470	19	95	41
	06	2731	2668	137	691	476	442	51	507	24	70	122
	07	2525	2518	107	676	513	668	62	553	5	41	45
	08	2482	2463	152	543	566	570	64	431	37	91	30
	09	2484	2398	66	534	425	533	88	530	7	84	120
	10	2503	2454	242	510	408	507	47	574	20	67	67
	11	1999	1977	376	485	103	425	51	466	21	50	78
	12	2384	2329	327	496	176	520	87	420	23	74	86
1986	01	2535	2522	43	554	288	701	73	634	30	87	44
	02	2251	2221	105	649	188	439	63	403	24	159	38
	03	:	:	295	553	168	500	114	337	:	19	:
	04	:	:	373	368	264	481	62	:	:	76	:
GLEICHER ZEITRAUM DES VORJAHRES = 100		SAME PERIOD OF THE PREVIOUS YEAR = 100						MEME PERIODE DE L'ANNEE PRECEDENTE = 100				
1980	:	110,0	:	:	:	:	:	:	:	:	:	:
1981	:	107,3	:	:	:	:	:	:	:	:	:	:
1982	:	101,0	:	:	:	:	:	:	:	:	:	:
1983	:	97,2	:	:	:	:	:	:	:	:	:	:
1984	:	98,5	:	:	:	:	:	:	:	:	:	:
1985	:	104,9	:	:	:	:	:	:	:	:	:	:
1984	I	90,2	95,6	85,4	105,8	60,8	114,8	80,0	101,0	186,2	83,5	-185,6
	II	100,7	100,0	459,8	93,8	88,0	94,4	88,4	109,6	48,2	103,1	119,7
	III	99,0	98,5	25,0	100,4	93,6	110,2	107,0	99,8	147,7	73,7	78,6
	IV	102,0	100,2	248,5	94,9	78,3	101,9	89,2	98,2	155,7	106,3	238,8
1985	I	110,0	102,9	-12,2	112,4	106,3	102,9	133,7	105,7	74,6	118,8	-101,0
	II	103,1	102,3	80,6	104,8	119,7	99,8	153,8	95,7	376,7	111,2	113,0
	III	111,4	110,5	408,0	104,7	151,6	123,4	93,9	114,7	-56,5	187,1	136,0
	IV	103,8	104,2	160,9	104,7	72,3	121,6	124,2	107,4	74,9	91,7	65,2
1986	I	:	:	-1897,4	91,9	62,3	93,4	108,7	101,2	:	149,8	:
1985	04	:	94,2	93,1	111,9	110,7	116,1	65,8	70,4	717,4	106,0	:
	05	:	108,6	43,3	114,2	119,3	95,8	290,5	118,4	141,9	236,5	:
	06	:	104,2	98,6	94,8	128,8	90,8	188,9	106,7	48,2	66,2	:
	07	:	117,3	-1241,8	125,2	166,1	156,4	68,1	96,3	-183,1	98,2	:
	08	:	102,6	138,9	92,2	169,1	105,2	69,6	129,0	148,0	523,7	:
	09	:	112,7	-309,8	58,0	121,8	114,4	195,6	128,6	69,4	149,8	:
	10	:	114,2	186,0	140,0	132,0	110,5	114,6	108,7	53,5	75,9	:
	11	:	111,8	330,6	116,9	39,3	135,4	242,9	123,3	144,3	134,3	:
	12	:	90,7	95,3	76,9	46,5	123,5	100,0	92,5	68,1	89,3	:
1986	01	:	114,1	-67,8	92,1	160,6	107,2	76,8	125,0	97,1	117,5	:
	02	:	86,3	58,0	99,8	36,7	85,2	94,0	96,9	123,9	183,6	:
	03	:	:	-209,1	83,9	48,9	85,2	167,6	77,5	:	117,5	:
	04	:	:	168,3	87,4	66,9	101,3	124,0	:	:	155,8	:

AUFGESTALTE KUEKEN			CHICKS PLACED						POUSSINS MIS EN PLACE				
HUEHNERKUEKEN DER MASTRASSEN (GEBRAUCHSKUEKEN)			MEAT STOCK (CHICKS FOR FATTENING)						POUSSINS DE RACE CHAIR (UTILISATION)				
I	I	I	I	I	I	I	I	I	I	I	I	I	I
I	I	I	I	I	I	I	I	I	I	I	I	I	I
EUR-10	EUR-9	DEUTSCH LAND	FRANCE	ITALIA	NEDER- LAND	U.E.B.L. B.L.E.U.	UNITED KINGDOM	IRELAND	DANMARK	HELLAS			
1000													
1980	:	2052949	253955	525569	392793	302008	71276	404670	25765	70586	:	:	:
1981	2239548	2172360	256818	614185	369077	314552	78545	425690	24694	78734	65855	:	:
1982	2299938	2234229	243096	662267	390451	300765	82479	440612	25976	82930	64724	:	:
1983	2153034	2088966	212442	613813	359181	273084	76981	442044	25320	80314	63479	:	:
1984	2093181	2025909	211984	594999	289510	272298	76902	465742	27292	80118	66624	:	:
1985	2140026	2072074	207559	607716	292165	276364	80690	488606	28585	83193	67487	:	:
1984	I	516619	501047	51007	152313	73357	64173	18795	113415	6272	19640	15369	:
	II	543632	526834	54766	152093	83486	68720	20672	118614	7446	19263	16552	:
	III	534278	517861	53724	148677	75332	70375	18862	122225	7022	19844	16295	:
	IV	498656	480170	52487	141916	57336	69030	18573	111488	6552	21371	18408	:
1985	I	516304	499815	49766	155281	60573	65656	18793	120222	7086	21122	16343	:
	II	562195	543183	54094	159105	84289	69141	21969	124243	6933	21145	19059	:
	III	564393	547494	54922	156116	83407	74145	20731	126566	7270	22331	16681	:
	IV	497138	481587	48777	137214	63896	67422	19197	117575	7295	18596	15404	:
1986	I	542026	526446	48887	154789	72954	69318	20063	126100	:	20735	:	:
1985	04	189377	182829	18181	45706	29162	22468	7675	46463	2242	6271	6634	:
	05	188193	181313	19186	52268	27803	23684	7786	38994	2449	8413	8665	:
	06	184625	179041	16727	57132	27324	22989	6508	38786	2242	6461	5560	:
	07	187067	181163	18517	47044	26465	23947	7086	47589	2872	6837	5766	:
	08	189496	183884	18343	52917	29446	25539	6833	39344	2197	8825	5566	:
	09	187831	182448	18062	56155	27496	24659	6812	39633	2201	6669	5349	:
	10	182122	176604	17983	46284	22498	24599	6558	47820	2887	7333	5522	:
	11	140237	135277	12155	36873	20542	22132	6164	30926	2058	3885	4995	:
	12	174779	169706	18638	54057	20855	22691	6475	38829	2349	7378	4887	:
1986	01	183581	178314	16523	45905	24990	23382	6621	49289	2869	7802	5317	:
	02	171792	167087	15643	49517	24166	23613	6240	37988	2341	6446	4788	:
	03	186652	181045	16720	59366	23798	22323	7202	38823	:	6488	:	:
	04	:	:	18702	50410	27171	24865	7801	:	:	6535	:	:
GLEICHER ZEITRAUM DES VORJAHRES = 100			SAME PERIOD OF THE PREVIOUS YEAR = 100						MEME PERIODE DE L'ANNEE PRECEDENTE = 100				
1980	:	104,5	:	:	:	:	:	:	:	:	:	:	:
1981	:	105,8	:	:	:	:	:	:	:	:	:	:	:
1982	102,7	102,8	:	:	:	:	:	:	:	:	:	:	:
1983	93,6	93,5	:	:	:	:	:	:	:	:	:	:	:
1984	97,2	97,0	:	:	:	:	:	:	:	:	:	:	:
1985	102,2	102,3	:	:	:	:	:	:	:	:	:	:	:
1984	I	97,9	97,9	98,5	98,7	84,4	98,5	97,0	107,6	100,2	93,2	97,8	:
	II	97,4	97,5	97,2	99,4	83,2	97,9	97,2	106,5	110,5	97,6	92,7	:
	III	97,4	97,2	103,4	94,0	84,6	98,9	99,9	105,8	111,9	99,6	106,5	:
	IV	96,1	95,3	100,3	95,8	69,1	103,7	106,4	101,6	108,3	109,1	126,0	:
1985	I	99,9	99,8	97,6	101,9	82,6	102,3	100,0	106,0	113,0	107,5	106,3	:
	II	103,4	103,1	98,8	104,6	101,0	100,6	106,3	104,7	93,1	109,8	115,1	:
	III	105,6	105,7	102,2	105,0	110,7	105,4	109,9	103,6	103,5	112,5	102,4	:
	IV	99,7	99,3	92,9	96,7	111,4	97,7	103,4	105,5	111,3	97,0	83,7	:
1986	I	105,0	105,3	98,2	99,7	120,4	105,6	106,8	104,9	:	98,2	:	:
1985	04	101,6	101,2	98,9	100,7	98,3	98,5	107,5	104,7	103,7	109,4	119,2	:
	05	106,1	105,5	110,5	105,7	98,2	99,9	108,9	107,2	80,7	137,0	123,1	:
	06	102,7	102,7	88,0	107,2	107,1	103,5	101,9	102,4	99,7	87,4	102,8	:
	07	111,0	111,0	107,3	110,3	132,1	107,4	108,0	104,9	125,1	112,1	107,0	:
	08	108,3	108,5	94,2	106,7	133,5	106,8	101,8	101,8	82,4	143,5	102,0	:
	09	98,5	98,5	106,3	99,5	82,7	102,1	115,3	103,7	106,9	87,8	98,2	:
	10	103,6	104,1	91,5	97,1	117,8	113,0	100,1	106,1	118,8	104,7	91,9	:
	11	96,1	97,0	84,4	94,9	111,2	89,7	103,2	105,9	96,6	72,6	78,3	:
	12	98,7	99,2	101,1	97,6	105,5	91,5	107,0	104,3	118,1	81,9	81,1	:
1986	01	111,7	112,3	95,4	98,3	283,2	107,6	108,2	105,0	104,2	96,5	96,1	:
	02	104,3	104,5	101,0	102,1	107,3	103,2	102,4	106,4	111,6	103,0	100,0	:
	03	99,7	100,0	98,6	98,8	81,5	106,1	109,5	103,3	:	95,7	:	:
	04	:	:	102,9	101,4	93,2	110,7	101,6	:	:	104,2	:	:

AUFGESTALTE KUEKEN		CHICKS PLACED							POUSSINS MIS EN PLACE			
TRUTHUEHNER (GEBRAUCHSKUEKEN)		TURKEYS (CHICKS FOR FATTENING)							DINDONNEAUX (UTILISATION)			
I	I	I	I	I	I	I	I	I	I	I	I	I
I	I	I	I	I	I	I	I	I	I	I	I	I
I	I	I	I	I	I	I	I	I	I	I	I	I
	EUR-10	EUR-9	DEUTSCH LAND	FRANCE	ITALIA	NEDER- LAND	U.E.B.L. B.L.L.E.U.	UNITED KINGDOM	IRELAND	DANMARK	HELLAS	
1000												
1980	:	113211	4969	51777	24992	2815	:	24860	1887	77	:	
1981	:	117758	5194	55279	26230	2364	:	23512	1837	68	:	64
1982	:	127582	5807	59271	29273	2491	:	26097	1858	83	:	55
1983	:	123844	6342	57718	24877	2214	:	27613	2188	90	:	78
1984	:	117136	6540	55185	19693	2221	:	28726	2075	63	:	82
1985	:	126953	7362	60419	22326	2665	:	29248	2207	61	:	70
1984	I	27057	27057	1545	12587	5038	429	127	6509	494	173	23
	II	30570	30315	1653	14770	5298	487	159	6700	470	295	562
	III	32337	32106	1835	14524	4610	704	347	8833	712	237	393
	IV	27665	27659	1508	13304	4747	601	111	6684	398	50	9
1985	I	26672	26672	1630	12009	5014	498	137	6611	521	166	44
	II	31766	31572	1819	15623	5378	633	325	6843	466	145	497
	III	35666	35559	2171	16872	4923	786	257	9042	843	289	299
	IV	33151	33150	1742	15916	7011	748	160	6752	377	127	2
1986	I	31616	31934	1926	13953	6882	610	154	7418	:	153	:
1985	04	9387	9315	521	4200	1632	174	99	2460	115	98	142
	05	10401	10297	651	5071	1903	199	113	2086	102	21	186
	06	11978	11960	647	6351	1843	260	113	2297	249	26	170
	07	12583	12502	628	5931	1672	264	79	3424	294	77	206
	08	11260	11251	737	4907	1752	292	81	3039	337	54	24
	09	11822	11805	806	6034	1500	230	97	2579	212	158	69
	10	12326	12326	567	6047	2429	273	62	2484	93	20	-
	11	9427	9427	561	4548	1617	279	61	2170	91	88	-
	12	11399	11397	614	5320	2964	196	37	2098	193	18	2
1986	01	10982	10982	690	4293	2567	178	35	2873	167	-	-
	02	9442	9441	639	4360	1671	247	30	2251	104	49	9
	03	11192	11511	597	5300	2643	185	89	2294	:	104	:
	04	:	:	639	4396	2002	222	92	:	:	129	:
GLEICHER ZEITRAUM DES VORJAHRES = 100			SAME PERIOD OF THE PREVIOUS YEAR = 100					MEME PERIODE DE L'ANNEE PRECEDENTE = 100				
1980	:	103,0	:	:	:	:	:	:	:	:	:	:
1981	:	104,0	:	:	:	:	:	:	:	:	:	:
1982	:	108,3	:	:	:	:	:	:	:	:	:	:
1983	:	97,1	:	:	:	:	:	:	:	:	:	:
1984	:	94,6	:	:	:	:	:	:	:	:	:	:
1985	:	108,4	:	:	:	:	:	:	:	:	:	:
1984	I	89,4	89,5	102,0	91,1	73,4	83,5	66,5	100,7	128,9	76,4	48,7
	II	95,0	95,1	103,1	104,0	73,8	94,2	46,9	101,2	79,4	72,2	92,2
	III	97,0	96,7	111,3	95,2	86,1	110,9	84,4	102,1	83,1	57,1	143,5
	IV	96,9	96,9	95,6	92,1	86,7	109,7	115,6	113,7	111,8	188,3	100,0
1985	I	98,6	98,6	105,5	95,4	99,5	116,1	107,9	101,6	105,4	95,7	189,1
	II	103,9	104,1	110,1	105,8	101,5	130,0	204,4	102,1	99,3	49,3	88,5
	III	110,3	110,8	118,4	116,2	106,8	111,6	74,1	102,4	118,3	122,1	76,0
	IV	119,8	119,9	115,4	112,6	147,7	124,5	144,1	101,0	94,5	254,7	18,3
1986	I	118,5	119,7	118,2	116,2	137,3	122,5	112,4	112,2	:	92,1	:
1985	04	:	102,4	108,4	104,2	96,7	120,8	-353,6	99,2	116,8	108,8	163,2
	05	:	105,1	110,7	106,9	103,6	125,2	152,7	105,9	61,8	23,8	84,3
	06	:	104,7	110,8	105,9	103,9	141,3	100,0	121,1	22,4	66,7	66,7
	07	:	110,4	111,4	120,0	101,5	128,2	56,0	100,4	145,5	86,5	102,5
	08	:	105,1	115,2	107,3	104,3	149,0	137,3	100,7	87,7	63,3	45,7
	09	:	117,2	127,7	120,4	116,8	76,2	66,0	107,2	167,8	255,0	49,3
	10	:	123,3	109,3	116,1	173,2	124,1	75,6	109,6	80,2	72,4	0,0
	11	:	109,2	107,6	116,4	95,7	152,5	871,4	104,3	78,3	2838,7	0,0
	12	:	126,1	131,4	127,0	179,1	99,0	168,2	115,9	89,8	98,4	100,0
1986	01	:	124,2	123,8	110,7	183,0	105,3	218,8	113,5	70,0	0,0	100,0
	02	:	113,0	120,8	90,6	152,5	152,5	157,9	113,8	81,2	104,7	128,6
	03	:	121,5	112,9	117,2	149,7	110,8	87,3	109,2	:	103,2	:
	04	:	:	122,6	104,7	122,7	127,6	92,9	:	:	131,6	:

NUTZUNG DER BRUETEREIEN		UTILISATION OF HATCHERIES							ACTIVITE DES COUVOIRS				
HUEHNERKUEKEN DER LEGERASSEN (WEIBLICHE ZUCHT- UND VERMEHRUNGSKUEKEN)		LAYING STOCK (GRANDPARENT & PARENT FEMALES)							POULETTES DE RACE PONTE (SELECTION & MULTIPLICATION)				
I	I	I	I	I	I	I	I	I	I	I	I	I	I
I	I	I	I	I	I	I	I	I	I	I	I	I	I
EUR-10	EUR-9	BR	FRANCE	ITALIA	NEDER-	BELGIE	LUXEM-	UNITED	IRELAND	DANMARK	HELLAS		
LAND	LAND	DEUTSCH-	FRANCE	ITALIA	LAND	BELGIE	BOURG	KINGDOM	IRELAND	DANMARK	HELLAS		
		LAND											
1000													
EINGELEGTE EIER				EGGS PLACED IN INCUBATION					OEUFs MIS EN INCUBATION				
1980	:	21815	3797	4111	1715	5180	225	-	6029	703	54	:	
1981	23348	23348	4773	4258	1241	5610	223	-	6465	685	93	-	
1982	22677	22677	4206	4110	1425	6760	243	-	5382	297	253	-	
1983	25318	25318	5175	4659	1940	8010	214	-	4845	242	233	-	
1984	26727	26727	5656	4731	1890	9140	195	-	4916	132	67	-	
1985	27424	27424	5765	4427	2438	8570	122	-	5982	69	51	-	
1984	I	6434	6434	1341	1203	473	2200	-	1091	114	11	-	
	II	7297	7297	1574	1205	754	2350	129	1211	18	55	-	
	III	7313	7313	1581	1408	367	2440	25	1493	-	-	-	
	IV	5682	5682	1160	915	296	2150	41	1121	-	-	-	
1985	I	6198	6198	1441	771	666	1900	14	1347	32	26	-	
	II	8276	8276	1522	1370	831	2640	35	1854	-	24	-	
	III	7894	7894	1717	1664	698	2250	39	1526	-	-	-	
	IV	5055	5055	1085	622	242	1780	34	1255	37	-	-	
1986	I	:	:	1313	1279	358	2260	16	1592	:	8	:	
1985	04	2314	2314	391	503	207	730	20	449	-	14	-	
	05	3333	3333	592	421	321	1250	15	723	-	10	-	
	06	2629	2629	539	446	302	660	-	682	-	-	-	
	07	3310	3310	902	575	290	770	39	734	-	-	-	
	08	1955	1955	278	429	150	700	-	398	-	-	-	
	09	2629	2629	537	660	258	780	-	394	-	-	-	
	10	1553	1553	215	252	-	620	-	448	18	-	-	
	11	1521	1521	435	55	40	540	34	417	-	-	-	
	12	1981	1981	434	315	202	620	-	390	19	-	-	
1986	01	2189	2189	564	321	215	650	-	438	-	-	-	
	02	2082	2082	251	368	108	710	-	593	43	8	-	
	03	:	:	498	590	35	900	16	561	:	-	:	
	04	:	:	585	379	5	1070	14	:	:	-	:	
GESCHLUEPFTE KUEKEN				CHICKS HATCHED					POUSSINS ECLOS				
1980	:	6223	1199	1262	544	1154	45	-	1777	203	38	:	
1981	6435	6435	1335	1271	374	1702	80	-	1437	214	22	-	
1982	7319	7319	1396	1413	553	2208	117	-	1460	98	73	-	
1983	6759	6759	1405	1448	654	1932	78	-	1116	53	72	-	
1984	6727	6727	1619	1480	770	2051	98	-	644	45	20	-	
1985	6813	6813	1506	1416	795	1904	87	-	1077	16	12	-	
1984	I	1710	1710	357	370	268	465	6	203	37	4	-	
	II	1910	1910	554	390	184	592	37	133	3	16	-	
	III	1874	1874	434	440	197	585	33	181	4	-	-	
	IV	1233	1233	274	280	121	409	22	127	-	-	-	
1985	I	1396	1396	370	254	171	334	17	247	-	4	-	
	II	2002	2002	431	411	254	661	19	215	3	8	-	
	III	1521	1521	434	541	274	511	22	217	7	-	-	
	IV	1415	1415	290	210	106	462	29	308	10	-	-	
1986	I	:	:	349	393	187	373	-	264	:	1	:	
1985	04	596	596	132	145	66	162	-	86	-	5	-	
	05	645	645	112	121	74	265	17	54	-	3	-	
	06	761	761	188	145	114	234	2	75	3	-	-	
	07	746	746	138	197	107	171	3	126	3	-	-	
	08	707	707	196	135	103	165	19	89	-	-	-	
	09	547	547	82	209	53	111	-	92	-	-	-	
	10	629	629	128	95	92	200	6	103	5	-	-	
	11	257	257	68	17	-	58	6	103	5	-	-	
	12	529	529	94	98	14	204	17	102	-	-	-	
1986	01	498	498	155	90	72	82	-	94	5	-	-	
	02	547	547	107	125	77	115	-	119	3	1	-	
	03	:	:	86	178	38	176	-	51	:	-	:	
	04	:	:	137	119	12	122	10	:	:	-	:	

NUTZUNG DER BRUETEREIEN		UTILISATION OF HATCHERIES										ACTIVITE DES COUVOIRS					
HUEHNERKUEKEN DER LEGERASSEN (WEIBLICHE GEBRAUCHSKUEKEN)		LAYING STOCK (FEMALES FOR LAYING)										POULETTES DE RACE PONTE (UTILISATION)					
I	I	I	I	I	I	I	I	I	I	I	I	I	I	I	I	I	I
EUR-10	EUR-9	BR DEUTSCH- LAND	FRANCE	ITALIA	NEDER- LAND	BELGIQUE BELGIE	LUXEM- BOURG	UNITED KINGDOM	IRELAND	DANMARK	GRIECHEN- LAND						
1000																	
EINGELEGTE EIER				EGGS PLACED IN INCUBATION							OEUFS MIS EN INCUBATION						
1980	:	565809	111821	126009	86674	86010	35963	-	103027	5006	11300	:					
1981	607851	597247	114821	135972	81882	98340	42197	-	107235	4889	11951	10604					
1982	566831	556498	106035	126642	69188	96540	35715	-	106576	6034	12038	10333					
1983	560433	552647	107029	123575	63602	110370	37213	-	94573	5339	11146	7786					
1984	541572	533352	104320	129860	50425	108000	35608	-	88870	5320	10950	8220					
1985	548327	540416	103079	128910	55412	102900	38640	-	94958	5404	11113	7911					
1984	I	147607	144535	30449	34518	12343	29750	9904	-	23280	1471	2821	3072				
	II	149525	146591	27342	37239	14588	28870	10697	-	23026	1711	3117	2934				
	III	123359	122140	25720	27591	10835	26520	7941	-	20226	1025	2282	1219				
	IV	121082	120087	20809	30512	12659	22860	7066	-	22338	1114	2729	995				
1985	I	136367	133618	28377	31224	13470	23050	9755	-	23819	1120	2803	2749				
	II	149475	146203	26876	36569	16614	27340	9499	-	24099	1774	3432	3272				
	III	138640	137767	28367	31347	13983	27120	9098	-	24210	1159	2482	873				
	IV	123846	122829	19459	29770	11345	25390	10288	-	22830	1352	2395	1017				
1986	I	:	:	29760	29772	15863	26910	11002	-	24099	:	3034	:				
1985	04	55618	54065	10293	13259	5261	10550	2837	-	9988	627	1251	1553				
	05	48615	47475	8784	11402	5124	9500	3574	-	7178	641	1273	1140				
	06	45242	44663	7799	11908	6230	7290	3088	-	6933	506	909	579				
	07	46191	45926	9306	8904	5742	9250	3159	-	8379	285	900	265				
	08	47327	47119	10233	10082	5365	9540	3446	-	7376	321	757	208				
	09	45122	44722	8828	12361	2876	8330	2493	-	8455	553	826	400				
	10	44857	44343	6238	9993	5008	8800	3228	-	9470	610	996	514				
	11	40504	40322	6730	9180	4250	8500	3636	-	7090	466	670	182				
	12	38485	38164	6491	10597	2087	8090	3624	-	6270	275	729	321				
1986	01	47182	46612	9019	8062	5792	9070	3867	-	9165	598	1040	570				
	02	44694	43823	10200	8909	4184	8430	3046	-	7568	550	938	871				
	03	:	:	10542	12801	5888	9410	4689	-	7366	:	1057	:				
	04	:	:	9446	11307	5882	9250	4275	-	:	:	1041	:				
GESCHLUEPFTE KUEKEN				CHICKS HATCHED							POUSSINS ECLOS						
1980	:	218042	42088	47570	34087	34109	14183	-	39951	1965	4089	:					
1981	234224	230231	43022	50009	32745	39231	17203	-	41903	1849	4269	3993					
1982	228801	224897	40979	54731	28059	38853	14386	-	41074	2429	4387	3904					
1983	216806	213715	40729	46276	24834	44031	15478	-	36184	2158	4025	3091					
1984	215028	212020	41122	47938	20838	44460	16233	-	35053	2223	4154	3008					
1985	214225	211217	39640	47441	22007	43420	16751	-	35749	2100	4111	3008					
1984	I	56532	55373	11200	11754	5576	11892	4114	-	9220	567	1050	1160				
	II	62077	60979	11927	14817	5259	12279	5187	-	9410	828	1272	1098				
	III	47561	47148	9178	9545	5013	10960	3544	-	7657	362	888	393				
	IV	48878	48520	8816	11822	4990	9329	3588	-	8766	465	943	358				
1985	I	50782	49757	9876	10598	4731	10430	4055	-	8565	512	989	1025				
	II	60022	58643	11201	13906	5723	11971	4435	-	9514	615	1278	1379				
	III	53609	53284	10452	11255	6796	10498	4662	-	8664	391	566	325				
	IV	49812	49533	8110	11672	4756	10321	4199	-	9006	591	878	279				
1986	I	:	50805	10598	10329	4729	10469	4297	-	8689	:	1011	:				
1985	04	21283	20653	4358	4356	1652	4202	1642	-	3871	174	398	630				
	05	20349	19865	3824	4664	2062	4138	1449	-	2982	259	486	484				
	06	18390	18125	3019	4886	2008	3631	1344	-	2661	182	394	265				
	07	17373	17246	3047	3642	2442	3192	1207	-	3279	98	339	127				
	08	17293	17224	3561	3261	2251	3814	1454	-	2381	145	357	69				
	09	18943	18814	3844	4362	2103	3692	1401	-	3004	137	270	129				
	10	16908	16774	3101	3789	1128	3398	1134	-	3598	256	370	134				
	11	16606	16527	2328	3697	1963	3567	1536	-	2958	188	292	79				
	12	16298	16232	2682	4186	1666	3356	1529	-	2450	148	216	66				
1986	01	15468	15331	2843	3104	818	3354	1323	-	3311	190	388	137				
	02	17981	17379	3507	3061	2270	3575	1623	-	2877	201	265	602				
	03	:	18096	4249	4164	1640	3540	1351	-	2501	:	358	:				
	04	:	:	4199	3905	2308	3773	1877	-	:	:	381	:				

NUTZUNG DER BRUETEREIEN		UTILISATION OF HATCHERIES								ACTIVITE DES COUVOIRS			
HUEHNERKUEKEN DER MASTRASSEN (WEIBLICHE ZUCHT- UND VERMEHRUNGSKUEKEN)		MEAT STOCK (GRANDPARENT & PARENT FEMALES)								POULETTES DE RACE CHAIR (SELECTION & MULTIPLICATION)			
I	I	I	I	I	I	I	I	I	I	I	I	I	I
EUR-10	EUR-9	BR DEUTSCH- LAND	FRANCE	ITALIA	NEDER- LAND	BELGIQUE BELGIE	LUXEM- BOURG	UNITED KINGDOM	IRELAND	DANMARK	HELLAS		
1000													
EINGELEGTE EIER			EGGS PLACED IN INCUBATION						OEUFS MIS EN INCUBATION				
1980	:	120515	11129	28960	10001	37490	2560	-	22689	2322	5364	:	
1981	134074	134074	13638	35104	12301	40000	2485	-	22073	2045	6428	-	
1982	132415	132415	12000	33400	9988	45010	1892	-	20738	2603	6785	-	
1983	149692	149692	14259	36528	17709	47310	2089	-	21908	2847	7042	-	
1984	141133	141133	11807	33959	10087	49600	1523	-	24404	3109	6645	-	
1985	154062	154062	13485	34118	10464	57800	1933	-	26021	3363	6878	-	
1984	I	36991	36991	2918	8934	2762	13360	657	-	5771	786	1804	-
	II	34941	34941	2901	8700	2616	12060	-	-	6150	670	1845	-
	III	35075	35075	2620	7933	2783	12700	400	-	6252	811	1576	-
	IV	34126	34126	3368	8392	1925	11480	466	-	6231	843	1421	-
1985	I	45287	45287	3408	9752	3283	19690	386	-	6412	489	1866	-
	II	36938	36938	3149	8445	2818	13110	641	-	6073	1053	1649	-
	III	36179	36179	3167	8267	2900	12430	478	-	6676	704	1556	-
	IV	35658	35658	3760	7654	1462	12570	428	-	6860	1117	1807	-
1986	I	:	:	4129	9048	1197	14180	642	-	8773	:	1776	:
1985	04	11739	11739	1035	2314	835	4150	235	-	2377	250	543	-
	05	12236	12236	938	2734	1063	4380	234	-	1726	448	714	-
	06	12963	12963	1177	3397	920	4580	172	-	1970	355	393	-
	07	13216	13216	1053	3077	1200	4660	167	-	2421	140	499	-
	08	11320	11320	979	2501	1038	3920	133	-	1777	322	651	-
	09	11642	11642	1136	2689	662	3850	178	-	2478	243	406	-
	10	12465	12465	1181	2491	213	4680	207	-	2547	409	737	-
	11	10690	10690	1325	2203	453	3740	-	-	2030	385	554	-
	12	12503	12503	1254	2960	797	4150	221	-	2283	323	516	-
1986	01	12878	12878	1250	2579	421	4890	149	-	2685	333	572	-
	02	11943	11943	1090	3125	145	4490	206	-	1943	266	679	-
	03	:	:	1789	3344	632	4800	287	-	4145	:	525	:
	04	:	:	1407	2415	1185	5070	134	-	:	:	571	:
GESCHLUEPFTE KUEKEN			CHICKS HATCHED						POUSSINS ECLOS				
1980	:	37219	4070	7993	4732	11425	1221	-	6528	494	757	:	
1981	42323	42323	5308	9599	4510	13300	1666	-	6608	467	864	-	
1982	41665	41665	5035	9445	4733	13780	818	-	6348	492	1014	-	
1983	44231	44231	5423	10018	4769	14298	1008	-	6821	667	1227	-	
1984	40577	40577	4622	9370	3665	13662	939	-	6631	724	965	-	
1985	43471	43471	5366	9437	3489	14469	1141	-	7355	1042	1172	-	
1984	I	10743	10743	1201	2503	972	3848	298	-	1517	189	215	-
	II	10489	10489	1136	2316	992	3716	191	-	1701	189	248	-
	III	9739	9739	995	2240	913	3283	197	-	1710	195	207	-
	IV	9606	9606	1290	2311	788	2815	253	-	1703	151	294	-
1985	I	10719	10719	1045	2609	963	3611	311	-	1712	234	234	-
	II	11270	11270	1404	2313	983	3939	288	-	1802	249	292	-
	III	10946	10946	1155	2173	1084	3464	297	-	1929	287	304	-
	IV	10536	10536	1762	2192	457	3355	245	-	1912	272	341	-
1986	I	:	:	1587	2464	571	3608	237	-	1899	:	375	:
1985	04	3486	3486	514	615	330	1210	37	-	624	42	114	-
	05	3871	3871	392	767	287	1437	181	-	610	108	89	-
	06	3913	3913	497	931	366	1292	70	-	568	100	90	-
	07	3835	3835	473	843	317	1286	101	-	663	80	72	-
	08	3537	3537	364	742	413	1144	82	-	575	95	123	-
	09	3573	3573	319	738	357	1134	114	-	691	112	109	-
	10	3512	3512	472	662	228	1068	92	-	801	78	111	-
	11	3211	3211	638	654	73	966	62	-	591	105	121	-
	12	3814	3814	652	876	156	1321	91	-	520	89	110	-
1986	01	3698	3698	451	673	274	1217	92	-	753	100	138	-
	02	3441	3441	474	872	145	1083	67	-	572	58	170	-
	03	:	:	662	919	153	1308	78	-	574	:	67	:
	04	:	:	859	677	217	1155	92	-	:	:	115	:

NUTZUNG DER BRUETEREIEN		UTILISATION OF HATCHERIES								ACTIVITE DES COUVOIRS			
HUEHNERKUEKEN DER MASTRASSEN (GEBRAUCHSKUEKEN)		MEAT STOCK (CHICKS FOR FATTENING)								POUSSINS DE RACE CHAIR (UTILISATION)			
I	I	I	I	I	I	I	I	I	I	I	I	I	I
EUR-10	EUR-9	BR DEUTSCH- LAND	FRANCE	ITALIA	NEDER- LAND	BELGIQUE BELGIE	LUXEM- BOURG	UNITED KINGDOM	IRELAND	DANMARK	HELLAS		
1000													
EINGELEGTE EIER				EGGS PLACED IN INCUBATION					OEUFIS MIS EN INCUBATION				
1980	:	2621362	317579	684024	506830	408590	94286	-	494851	29940	85267	:	
1981	2868241	2776782	320057	785590	473284	448720	105897	-	522146	28585	92509	91459	
1982	2952826	2863642	320714	831615	502965	419980	118279	-	542186	29379	98530	89184	
1983	2831670	2744658	292440	778524	474232	419560	107274	-	549394	28868	94172	87211	
1984	2733363	2643661	294181	755609	367185	406370	109056	-	584850	31565	94851	89701	
1985	2782089	2692137	268430	779849	403362	397810	108325	-	598859	37605	97901	89951	
1984	I	690995	669404	75664	192432	100701	101230	27249	-	141027	7617	23465	21591
	II	688448	665998	72718	189906	96620	101630	27799	-	148026	7203	22696	21850
	III	713687	691337	79445	193172	97328	107240	28671	-	153696	7611	24175	22350
	IV	640238	616328	66354	180099	72537	96270	25317	-	142101	9135	24515	23910
1985	I	696323	674804	65636	200585	105849	95930	25700	-	147282	8550	25272	21519
	II	722452	697588	70733	199813	106740	103810	27445	-	152638	11270	25139	24864
	III	718020	695427	70073	201225	103924	101990	28230	-	155786	9075	25123	22593
	IV	645296	624321	61988	178226	86849	96080	26950	-	143153	8710	22366	20975
1986	I	:	:	65240	200259	98293	98670	30775	-	153331	:	25145	:
1985	04	250159	241463	23824	64404	36372	36170	9635	-	58073	4938	7847	8696
	05	237224	228642	25307	63753	35746	34420	8893	-	47635	3477	9310	8582
	06	235069	227483	21602	71656	34622	33220	8617	-	46930	2854	7982	7586
	07	248363	240688	23554	63949	38521	33830	9403	-	59600	3413	8418	7675
	08	235466	227900	24254	64499	35971	33870	9197	-	47309	2805	9996	7566
	09	236190	226838	22265	72777	29432	34290	9630	-	48877	2858	6709	7352
	10	211697	204343	20113	53732	26874	33440	9095	-	51502	3173	6414	7354
	11	203198	196706	20128	54232	27283	30660	8947	-	43658	2850	8948	6492
	12	230402	223273	21747	70262	32692	31980	8908	-	47993	2687	7004	7129
1986	01	237777	230661	22230	61622	31614	33180	10402	-	58331	3492	9790	7116
	02	220817	214203	21739	62215	31133	31220	9107	-	48175	2779	7834	6614
	03	:	:	21271	76422	35546	34270	11266	-	46825	:	7521	:
	04	:	:	23537	63479	38157	35650	9788	-	:	:	7696	:
GESCHLUEPFTE KUEKEN				CHICKS HATCHED					POUSSINS ECLDS				
1980	:	2092753	256748	528759	392793	335207	74711	-	408830	24999	70711	:	
1981	2299086	2231850	259489	618306	369077	367101	85538	-	429917	23669	78758	67237	
1982	2380458	2314941	263143	667101	390451	346420	95391	-	443389	24895	83155	65517	
1983	2263962	2200023	236326	619030	359181	348096	86836	-	445153	24707	80698	63939	
1984	2199078	2131374	237051	600824	289510	339558	88735	-	467867	26849	80983	67705	
1985	2214729	2147050	217619	615568	292165	330159	88354	-	490763	28647	83780	67678	
1984	I	548526	532328	59437	153916	73357	83338	21918	-	113871	6241	20250	16199
	II	568073	551391	60578	152764	83486	85401	23256	-	119289	7192	19424	16682
	III	564374	548008	60787	150491	75332	89490	22287	-	122767	6923	19932	16366
	IV	518108	499650	56248	143653	57336	81329	21274	-	111940	6493	21376	18458
1985	I	533331	516863	52604	156409	60573	78209	20124	-	120792	6932	21220	16468
	II	583061	563967	57127	160461	84289	86115	23014	-	124648	6966	21347	19094
	III	578949	563028	56329	154267	84407	84613	22779	-	127237	7359	22559	16712
	IV	519400	503996	51568	140435	63896	81222	22746	-	118086	7389	18654	15404
1986	I	:	540887	51752	156245	72954	81185	23928	-	126457	:	20798	:
1985	04	196078	189424	18991	50435	29162	27859	7869	-	46635	2190	6283	6654
	05	195501	188621	20148	52586	27803	29833	8104	-	39141	2484	8522	6880
	06	191482	185922	17988	57440	27324	28423	7041	-	38872	2292	6543	5560
	07	192551	186754	19173	47785	26465	27966	7618	-	47916	2896	6935	5797
	08	193227	187661	18694	53188	29446	28278	7434	-	39483	2220	8919	5566
	09	193162	187813	18453	57290	27496	28369	7418	-	39838	2243	6706	5349
	10	189211	183689	18951	48004	22498	28403	7606	-	47962	2927	7338	5522
	11	147828	142833	13136	37540	20542	27156	7433	-	31036	2082	3907	4995
	12	182361	177474	19481	54891	28855	25663	7707	-	39088	2380	7409	4887
1986	01	189722	184405	17789	46321	24990	27094	8081	-	49416	2897	7818	5317
	02	176836	172048	16296	49925	24166	27098	7606	-	38113	2351	6493	4788
	03	:	184434	17667	59999	23798	26993	8241	-	38928	:	6486	:
	04	:	:	19179	50815	27171	29293	8331	-	:	:	6535	:

NUTZUNG DER BRUETEREIEN		UTILISATION OF HATCHERIES								ACTIVITE DES COUVOIRS			
HUEHNERKUEKEN DER MISCHRASSEN (GEBRAUCHSKUEKEN)		MIXED STOCK (CHICKS FOR FATTENING)								POUSSINS DE RACE MIXTE (UTILISATION)			
I	I	I	I	I	I	I	I	I	I	I	I	I	I
I	I	I	I	I	I	I	I	I	I	I	I	I	I
I	I	I	I	I	I	I	I	I	I	I	I	I	I
	EUR-10	EUR-9	BR LAND	DEUTSCH- I	FRANCE I	ITALIA I	NEDER- LAND	BELGIQUE/ BELGIE	LUXEM- BOURG	UNITED KINGDOM	IRELAND	DANMARK	HELLAS
1000													
EINGELEGTE EIER				EGGS PLACED IN INCUBATION						OEUFS MIS EN INCUBATION			
1980	:	51671	-	31144	20527	-	-	-	-	S	-	-	:
1981	60819	52957	-	32412	20545	-	-	-	-	S	-	-	7862
1982	58471	48615	-	31040	17575	-	-	-	-	S	-	-	9856
1983	61077	51634	-	31043	20591	-	-	-	-	S	-	-	9443
1984	61480	52825	-	34471	18354	-	-	-	-	S	-	-	8654
1985	66802	58851	-	34808	24043	-	-	-	-	S	-	-	7951
1984	I	:	19590	-	12128	7462	-	-	-	S	-	-	4191
	II	:	18833	-	11691	7142	-	-	-	S	-	-	2828
	III	:	8794	-	6128	2666	-	-	-	S	-	-	743
	IV	:	5608	-	4524	1084	-	-	-	S	-	-	893
1985	I	:	19610	-	12263	7347	-	-	-	S	-	-	3476
	II	:	21078	-	11809	9269	-	-	-	S	-	-	2852
	III	:	12940	-	6157	6783	-	-	-	S	-	-	766
	IV	:	5223	-	4579	644	-	-	-	S	-	-	857
1986	I	:	16728	-	12322	4406	-	-	-	S	-	-	:
1985	04	9139	7788	-	4575	3213	-	-	-	S	-	-	1351
	05	7932	6903	-	3822	3081	-	-	-	S	-	-	1029
	06	6859	6387	-	3412	2975	-	-	-	S	-	-	472
	07	5851	5650	-	2396	3254	-	-	-	S	-	-	201
	08	5054	4821	-	2061	2760	-	-	-	S	-	-	233
	09	2800	2468	-	1700	769	-	-	-	S	-	-	332
	10	1700	1486	-	1234	253	-	-	-	S	-	-	214
	11	1441	1347	-	1340	8	-	-	-	S	-	-	94
	12	2938	2389	-	2005	384	-	-	-	S	-	-	549
1986	01	4897	3645	-	2640	1005	-	-	-	S	-	-	1252
	02	7736	5686	-	4195	1491	-	-	-	S	-	-	2050
	03	:	7397	-	5487	1910	-	-	-	S	-	-	:
	04	:	:	-	4248	1654	-	-	-	S	-	-	:
GESCHLUEPFTE KUEKEN				CHICKS HATCHED						POUSSINS ECLUS			
1980	:	38618	-	23706	14912	-	-	-	-	S	-	-	:
1981	54386	48711	-	24434	24277	-	-	-	-	S	-	-	:
1982	54937	47570	-	23422	24148	-	-	-	-	S	-	-	:
1983	44316	37781	-	22919	14862	-	-	-	-	S	-	-	:
1984	44809	38235	-	26355	11880	-	-	-	-	S	-	-	:
1985	50472	44971	-	26873	18098	-	-	-	-	S	-	-	:
1984	I	14321	11130	-	8221	2909	-	-	-	S	-	-	3191
	II	18009	15703	-	9799	5904	-	-	-	S	-	-	2306
	III	8221	7709	-	5100	2609	-	-	-	S	-	-	512
	IV	4258	3693	-	3235	458	-	-	-	S	-	-	565
1985	I	15260	12710	-	8438	4272	-	-	-	S	-	-	2550
	II	18285	16300	-	9836	6464	-	-	-	S	-	-	1985
	III	7687	11894	-	4288	4436	-	-	-	S	-	-	593
	IV	4440	4067	-	3311	756	-	-	-	S	-	-	374
1986	I	:	9897	-	7984	1913	-	-	-	S	-	-	:
1985	04	6477	5532	-	3694	1838	-	-	-	S	-	-	945
	05	6243	5554	-	3193	2361	-	-	-	S	-	-	689
	06	5564	5213	-	2949	2264	-	-	-	S	-	-	351
	07	4300	4117	-	1931	2186	-	-	-	S	-	-	183
	08	4318	4145	-	1753	2392	-	-	-	S	-	-	173
	09	3869	3632	-	1604	2028	-	-	-	S	-	-	237
	10	1687	1586	-	1021	565	-	-	-	S	-	-	101
	11	1150	1128	-	942	186	-	-	-	S	-	-	23
	12	1603	1353	-	1348	5	-	-	-	S	-	-	250
1986	01	2222	1541	-	1467	74	-	-	-	S	-	-	681
	02	4416	3141	-	2397	744	-	-	-	S	-	-	1275
	03	:	5215	-	4120	1095	-	-	-	S	-	-	:
	04	:	5023	-	3619	1404	-	-	-	S	-	-	:

NUTZUNG DER BRUETEREIEIEN (GEBRAUCHSKUEKEN)		UTILISATION OF HATCHERIES (CHICKS FOR FATTENING)							ACTIVITE DES COUVOIRS (UTILISATION)				
ENTEN		DUCKS							CANETONS				
I	I	I	I	I	I	I	I	I	I	I	I	I	I
I	I	I	I	I	I	I	I	I	I	I	I	I	I
I	I	I	I	I	I	I	I	I	I	I	I	I	I
	EUR-10	EUR-9	BR DEUTSCH- LAND	FRANCE	ITALIA	NEDER- LAND	BELGIE BELGIE	LUXEM- BOURG	UNITED KINGDOM	IRELAND	DANMARK	HELLAS	
1000													
EINGELEGTE EIER				EGGS PLACED IN INCUBATION				OEUFs MIS EN INCUBATION					
1980	69757	69757	6241	32643	7633	4030	331	-	11864	1666	5348	:	
1981	72729	72729	6119	36890	7760	3331	305	-	11080	1611	5633	10	
1982	73577	73577	5881	40942	3964	3965	297	-	11662	1693	5174	77	
1983	79201	79201	5411	46748	3532	4232	268	-	11807	1578	5624	42	
1984	86601	86601	5780	55605	1965	4473	208	-	12661	-	5905	15	
1985	91874	91874	6972	58736	1944	4122	158	-	13699	-	6243	10	
1984	I	20562	20558	1482	12465	973	1170	74	-	3046	-	1347	5
	II	24609	24598	2102	14367	899	1625	75	-	3369	-	2161	10
	III	23093	23093	1429	15093	90	1405	31	-	3222	-	1823	-
	IV	18351	18351	767	13684	2	273	28	-	3024	-	573	-
1985	I	21052	21051	1426	13032	938	1052	35	-	3297	-	1270	1
	II	25225	25716	2271	15133	875	1542	66	-	3653	-	2175	9
	III	25016	25016	2039	16088	99	1257	30	-	3521	-	1981	-
	IV	20092	20092	1234	14483	32	271	27	-	3228	-	816	-
1986	I	:	:	1422	14173	375	1229	32	-	3290	:	1320	:
1985	04	8221	8217	725	4617	451	447	24	-	1389	-	563	5
	05	8590	8586	838	4805	310	577	23	-	1158	-	875	4
	06	8913	8913	708	5711	114	518	19	-	1106	-	737	-
	07	8511	8511	780	4943	75	566	11	-	1403	-	733	-
	08	8254	8254	716	5344	18	402	10	-	1074	-	691	-
	09	8251	8251	544	5801	6	289	9	-	1044	-	558	-
	10	6774	6774	458	4599	1	154	9	-	1177	-	377	-
	11	6128	6128	421	4387	-	41	9	-	1002	-	267	-
	12	7190	7190	355	5497	31	76	9	-	1049	-	172	-
1986	01	6381	6381	391	4229	-	200	8	-	1235	-	318	-
	02	6799	6785	368	4469	80	442	10	-	995	-	421	14
	03	:	:	663	5475	295	587	14	-	1060	:	581	:
	04	:	:	940	4597	243	660	18	-	:	:	607	:
GESCHLUEPFTE KUEKEN				CHICKS HATCHED				POUSSINS ECLOS					
1980	:	44941	4287	18910	5747	2973	216	-	8380	1229	3199	:	
1981	47780	47773	4169	22224	5871	2465	227	-	8079	1260	3479	6	
1982	47322	47298	4115	23985	3060	2974	219	-	8494	1397	3054	24	
1983	50533	50512	3638	27852	2139	3157	180	-	8712	1144	3690	21	
1984	55209	55200	3894	33328	1509	3310	150	-	9468	-	3540	10	
1985	58143	58137	4631	34671	1399	3103	98	-	10297	-	3938	6	
1984	I	11757	11754	654	7500	491	498	41	-	2214	-	356	3
	II	16363	16357	1542	8850	832	1253	60	-	2442	-	1377	7
	III	15208	15208	1144	8880	175	1288	27	-	2422	-	1272	-
	IV	11881	11881	554	8098	11	271	22	-	2350	-	535	-
1985	I	11961	11960	601	7654	417	461	7	-	2347	-	473	1
	II	16169	16164	1528	8523	826	1153	49	-	2738	-	1348	5
	III	16570	16570	1472	9670	152	1276	23	-	2691	-	1386	-
	IV	13442	13442	1030	8874	4	263	19	-	2521	-	731	-
1986	I	:	13281	837	8726	82	539	19	-	2512	:	566	:
1985	04	5167	5164	412	2672	266	389	15	-	1029	-	381	3
	05	5280	5278	555	2707	332	334	20	-	840	-	490	2
	06	5723	5723	560	3144	228	430	14	-	849	-	478	-
	07	5368	5368	548	2840	84	381	10	-	1025	-	481	-
	08	5304	5304	478	2938	55	421	8	-	840	-	564	-
	09	5899	5899	447	3842	13	424	5	-	826	-	342	-
	10	5156	5156	456	3147	4	116	7	-	1010	-	415	-
	11	3941	3941	315	2598	-	116	7	-	750	-	155	-
	12	4345	4345	259	3129	-	31	5	-	761	-	160	-
1986	01	4035	4035	301	2513	23	57	5	-	1002	-	134	-
	02	3986	3978	210	2731	-	150	7	-	757	-	123	8
	03	:	5268	326	3482	59	332	7	-	753	:	309	:
	04	:	:	509	2830	217	440	8	-	:	:	405	:

NUTZUNG DER BRUETEREIEIEN			UTILISATION OF HATCHERIES						ACTIVITE DES COUVOIRS				
GAENSEN (GEBRAUCHSKUEKEN)			GEESE (CHICKS FOR FATTENING)						OISONS (UTILISATION)				
I	I	I	I	I	I	I	I	I	I	I	I	I	I
I	I	I	I	I	I	I	I	I	I	I	I	I	I
EUR-10	EUR-9	BR LAND	DEUTSCH- LAND	FRANCE	ITALIA	NEDER- LAND	BELGQUEI BELGIE	LUXEM- BOURG	UNITED KINGDOM	IRELAND	DANMARK	HELLAS	
1000													
EINGELEGTE EIER			EGGS PLACED IN INCUBATION						OEUFS MIS EN INCUBATION				
1980	:	2394	599	1317	103	-	149	-	S	-	226	:	
1981	2591	2591	662	1512	25	-	157	-	S	-	235	-	
1982	2223	2223	727	952	105	-	165	-	S	-	275	-	
1983	3401	3401	793	1801	214	-	178	-	S	-	414	-	
1984	3705	3705	778	2052	356	-	151	-	S	-	369	-	
1985	3347	3347	663	1998	286	-	104	-	S	-	296	-	
1984	I	1210	1210	224	737	125	-	41	-	S	-	84	-
	II	2302	2302	546	1171	231	-	89	-	S	-	265	-
	III	101	101	8	52	0	-	21	-	S	-	19	-
	IV	92	92	-	92	-	-	-	-	S	-	-	-
1985	I	1022	1022	180	676	75	-	33	-	S	-	59	-
	II	2140	2140	459	1176	210	-	70	-	S	-	226	-
	III	81	81	25	44	0	-	1	-	S	-	11	-
	IV	103	103	-	102	1	-	-	-	S	-	-	-
1986	I	:	862	174	606	50	-	32	-	S	-	:	
1985	04	983	983	214	543	121	-	29	-	S	-	76	-
	05	770	770	182	380	85	-	27	-	S	-	96	-
	06	387	387	62	253	4	-	14	-	S	-	54	-
	07	53	53	19	23	0	-	1	-	S	-	10	-
	08	23	23	6	15	-	-	-	-	S	-	2	-
	09	6	6	-	6	-	-	-	-	S	-	-	-
	10	24	24	-	24	-	-	-	-	S	-	-	-
	11	39	39	-	39	-	-	-	-	S	-	-	-
	12	40	40	-	39	1	-	-	-	S	-	-	-
1986	01	40	40	-	22	18	-	-	-	S	-	-	-
	02	100	100	8	83	6	-	3	-	S	-	-	-
	03	:	723	166	501	27	-	29	-	S	-	:	
	04	:	801	213	484	76	-	28	-	S	-	:	
GESCHLUEPFTE KUEKEN			CHICKS HATCHED						POUSSINS ECLOS				
1980	:	1602	380	892	77	-	106	-	S	-	147	:	
1981	1559	1559	423	811	18	-	181	-	S	-	127	-	
1982	1648	1648	499	779	77	-	115	-	S	-	178	-	
1983	2080	2080	557	1112	81	-	104	-	S	-	226	-	
1984	2276	2276	525	1179	262	-	89	-	S	-	221	-	
1985	2064	2064	430	1282	255	-	74	-	S	-	22	-	
1984	I	206	206	24	119	51	-	8	-	S	-	4	-
	II	1873	1873	458	948	206	-	77	-	S	-	184	-
	III	156	156	43	71	5	-	4	-	S	-	33	-
	IV	41	41	-	41	-	-	-	-	S	-	-	-
1985	I	185	185	-	119	58	-	8	-	S	-	-	-
	II	1679	1679	397	1027	194	-	61	-	S	-	-	-
	III	145	145	34	80	3	-	5	-	S	-	22	-
	IV	56	56	-	56	-	-	-	-	S	-	-	-
1986	I	:	141	11	100	18	-	9	-	S	-	3	:
1985	04	553	553	138	355	43	-	18	-	S	-	-	-
	05	617	617	147	366	89	-	15	-	S	-	-	-
	06	508	508	112	306	63	-	28	-	S	-	-	-
	07	115	115	28	60	3	-	5	-	S	-	19	-
	08	25	25	6	15	0	-	1	-	S	-	3	-
	09	5	5	-	5	-	-	-	-	S	-	0	-
	10	3	3	-	3	-	-	-	-	S	-	-	-
	11	25	25	-	25	-	-	-	-	S	-	-	-
	12	28	28	-	28	-	-	-	-	S	-	-	-
1986	01	22	22	-	21	1	-	-	-	S	-	-	-
	02	28	28	-	15	13	-	-	-	S	-	-	-
	03	:	91	11	64	4	-	9	-	S	-	3	:
	04	:	415	126	230	20	-	14	-	S	-	25	:
	05	:	543	:	:	:	-	:	-	S	-	:	:

NUTZUNG DER BRUETEREIEN (TRUTHUEHNER (GEBRAUCHSKUEKEN))		UTILISATION OF HATCHERIES (TURKEYS (CHICKS FOR FATTENING))							ACTIVITE DES COUVOIRS (DINDONNEAUX (UTILISATION))				
I	I	I	I	I	I	I	I	I	I	I	I	I	
I	I	I	I	I	I	I	I	I	I	I	I	I	
I	I	I	I	I	I	I	I	I	I	I	I	I	
	EUR-10	EUR-9	BR DEUTSCH- LAND	FRANCE	ITALIA	NEDER- LAND	BELGIQUE/ BELGIE	LUXEM- BOURG	UNITED KINGDOM	IRELAND	DANMARK	HELLAS	
1000													
EINGELEGTE EIER			EGGS PLACED IN INCUBATION					OEUFIS MIS EN INCUBATION					
1980	:	157077	7879	71066	30899	3879	1415	-	36318	3658	1963	:	
1981	158414	157420	8218	74804	32314	3303	1284	-	34263	2053	1181	994	
1982	174653	174123	9062	80010	37274	3423	1804	-	38078	2939	1533	530	
1983	170246	169578	9925	77422	32774	2676	1743	-	40211	3235	1592	668	
1984	160593	159897	10351	73463	26610	2665	1891	-	40494	3080	1343	696	
1985	175371	175077	11925	83056	30910	3089	1704	-	39472	3502	1419	294	
1984	I	36854	36840	2342	16408	6793	468	391	-	9402	641	395	14
	II	44594	44231	2740	20705	7251	608	799	-	10805	751	573	362
	III	43684	43364	2840	20305	6019	903	557	-	11346	1043	331	320
	IV	35461	35461	2409	16045	6547	686	144	-	8941	645	44	-
1985	I	37362	37362	2783	16276	7229	560	418	-	8847	849	400	-
	II	46815	46657	2961	23212	7472	829	597	-	10164	968	454	158
	III	49762	49626	3412	24215	7833	937	495	-	11189	1097	444	136
	IV	41432	41432	2769	19345	8376	763	194	-	9272	587	121	-
1986	I	:	:	3194	19336	8710	811	363	-	9631	:	330	:
1985	04	14364	14364	790	6666	2624	226	205	-	3501	198	154	-
	05	15640	15508	1185	7576	2542	300	253	-	3145	423	85	132
	06	16810	16784	986	8970	2306	303	139	-	3518	347	215	26
	07	17287	17186	1185	7593	2415	286	117	-	4798	644	148	101
	08	15197	15182	1264	7432	2068	324	168	-	3527	343	57	15
	09	17278	17258	963	9194	3350	327	210	-	2864	110	240	20
	10	13648	13648	1027	6297	2230	278	134	-	3536	138	9	-
	11	12935	12935	780	6126	2606	246	30	-	2834	229	83	-
	12	14849	14849	962	6926	3540	239	30	-	2902	220	30	-
1986	01	13821	13821	1265	6012	2305	283	88	-	3588	261	19	-
	02	14268	14268	845	6012	3645	233	108	-	3081	203	141	-
	03	:	:	1083	7312	2760	295	167	-	2962	:	171	:
	04	:	:	1174	6713	3184	190	165	-	:	:	213	:
GESCHLUEPFTE KUEKEN			CHICKS HATCHED					POUSSINS ECLOS					
1980	:	114561	5384	51379	24992	2501	957	-	26392	2022	935	:	
1981	120043	119610	5541	54340	26230	2134	895	-	27473	1963	834	633	
1982	129465	129106	6250	59062	29273	2232	1290	-	27963	2027	1009	359	
1983	127173	126661	6791	59192	24877	1744	1599	-	28971	2384	1103	512	
1984	119440	118990	7074	55971	19693	1738	1265	-	30141	2258	850	449	
1985	130003	129702	8027	61978	22326	1952	1501	-	30561	2542	815	301	
1984	I	27395	27395	1674	12737	5038	335	219	-	6696	522	173	-
	II	31028	30773	1729	15155	5298	366	341	-	6994	513	377	255
	III	32862	32668	1992	14758	4610	580	448	-	9256	774	250	194
	IV	28156	28156	1680	13321	4747	457	257	-	7195	449	50	-
1985	I	27150	27150	1821	12307	5014	363	206	-	6726	547	166	-
	II	32247	32053	1897	15882	5378	479	496	-	7103	594	224	194
	III	14994	14899	2400	17772	4923	549	373	-	9527	1009	799	107
	IV	33608	33608	1889	16017	7011	541	426	-	7205	392	127	-
1986	I	:	32217	2084	14298	6882	469	304	-	7509	:	153	:
1985	04	9547	9475	589	4237	1632	137	119	-	2527	128	107	72
	05	10581	10477	632	5171	1903	147	172	-	2188	208	56	104
	06	12119	12101	677	6474	1843	195	205	-	2388	258	61	18
	07	12838	12757	721	6081	1672	197	104	-	3542	354	86	81
	08	12159	12150	856	5541	1752	186	118	-	3240	403	56	9
	09	12001	11984	843	6150	1500	186	151	-	2745	252	158	17
	10	12496	12496	656	6036	2429	213	247	-	2798	96	20	-
	11	9549	9549	627	4569	1617	178	114	-	2260	96	88	-
	12	11563	11563	607	5412	2964	150	65	-	2147	200	18	-
1986	01	11072	11072	731	4408	2567	134	142	-	2896	194	-	-
	02	9542	9542	705	4481	1671	184	46	-	2266	140	49	-
	03	:	11603	648	5409	2643	151	116	-	2347	:	104	:
	04	:	:	718	4621	2002	179	146	-	:	:	132	:

NUTZUNG DER BRUETEREIEN

UTILISATION OF HATCHERIES

ACTIVITE DES COUVOIRS

PERLUHUEHNER
(GEBRAUCHSKUEKEN)GUINEA-FOWLS
(CHICKS FOR FATTENING)PINTADEAUX
(UTILISATION)

	I I I	I I I	I I I	BR I DEUTSCH- I LAND	I I I	I I I	I I I	I I I	I I I	I I I	I I I	I I I	I I I	I I I
	EUR-10	EUR-9		FRANCE	ITALIA	NEDER- LAND	BELGIQUE BELGIE	LUXEM- BOURG	UNITED KINGDOM	IRELAND	DANMARK	HELLAS		
1000														
EINGELEGTE EIER					EGGS PLACED IN INCUBATION					OEUFs MIS EN INCUBATION				
1980	:	93564	0	71065	21753	-	745	-	S	-	-	-	:	
1981	98304	98304	1	78644	18540	-	1119	-	S	-	-	-	1	
1982	95036	95036	1	75813	18239	-	983	-	S	-	-	-	0	
1983	98963	98963	1	75754	21962	-	1246	-	S	-	-	-	-	
1984	100062	100062	1	76648	22118	-	1295	-	S	-	-	-	-	
1985	99885	99885	2	75007	23666	-	1210	-	S	-	-	-	-	
1984	I	23395	23395	-	17837	5218	-	540	-	S	-	-	-	
	II	25786	25786	1	19035	6478	-	272	-	S	-	-	-	
	III	26791	26791	-	22043	4354	-	594	-	S	-	-	-	
	IV	24090	24090	-	17733	6068	-	289	-	S	-	-	-	
1985	I	24570	24570	-	18447	5809	-	514	-	S	-	-	-	
	II	26229	26229	1	18843	7133	-	251	-	S	-	-	-	
	III	27603	27603	0	21182	6051	-	370	-	S	-	-	-	
	IV	21484	21484	-	16535	4674	-	275	-	S	-	-	-	
1986	I	:	25488	-	17844	7344	-	500	-	S	-	-	:	
1985	04	8760	8760	0	5824	2872	-	64	-	S	-	-	-	
	05	8444	8444	1	5927	2407	-	110	-	S	-	-	-	
	06	9024	9024	1	7092	1855	-	77	-	S	-	-	-	
	07	7944	7944	0	6094	1740	-	109	-	S	-	-	-	
	08	10990	10990	-	8227	2617	-	146	-	S	-	-	-	
	09	8669	8669	-	6861	1693	-	115	-	S	-	-	-	
	10	6588	6588	-	4922	1568	-	98	-	S	-	-	-	
	11	6591	6591	-	5013	1497	-	81	-	S	-	-	-	
	12	8305	8305	-	6600	1609	-	96	-	S	-	-	-	
1986	01	7633	7633	-	5635	1881	-	117	-	S	-	-	-	
	02	8486	8486	-	5695	2705	-	86	-	S	-	-	-	
	03	:	9369	-	6514	2758	-	97	-	S	-	-	:	
	04	:	8586	0	5639	2865	-	82	-	S	-	-	:	
GESCHLUEPFTE KUEKEN					CHICKS HATCHED					POUSSINS ECLOS				
1980	:	64295	0	48674	15142	-	479	-	S	-	-	-	:	
1981	67882	67881	0	53835	13294	-	752	-	S	-	-	-	0	
1982	64114	64114	1	51104	12335	-	674	-	S	-	-	-	0	
1983	67718	67718	1	50539	16393	-	785	-	S	-	-	-	-	
1984	70544	70544	1	52660	17099	-	784	-	S	-	-	-	-	
1985	69850	69850	1	50423	18593	-	833	-	S	-	-	-	-	
1984	I	15916	15916	-	12415	3375	-	126	-	S	-	-	-	
	II	18522	18522	0	13027	5272	-	222	-	S	-	-	-	
	III	19805	19805	0	15777	3808	-	220	-	S	-	-	-	
	IV	16301	16301	-	11441	4644	-	216	-	S	-	-	-	
1985	I	16761	16761	-	12386	4178	-	197	-	S	-	-	-	
	II	18913	18913	0	12923	5814	-	176	-	S	-	-	-	
	III	19400	19400	0	11177	4971	-	234	-	S	-	-	-	
	IV	14295	14295	-	10341	3730	-	224	-	S	-	-	-	
1986	I	:	17140	-	12084	4857	-	199	-	S	-	-	:	
1985	04	5694	5694	-	3950	1676	-	68	-	S	-	-	-	
	05	6366	6366	0	4058	2251	-	57	-	S	-	-	-	
	06	6853	6853	0	4915	1887	-	51	-	S	-	-	-	
	07	5815	5815	1	4309	1454	-	51	-	S	-	-	-	
	08	5532	5532	-	4079	1364	-	89	-	S	-	-	-	
	09	8533	8533	-	6385	2052	-	96	-	S	-	-	-	
	10	4601	4601	-	3156	1327	-	118	-	S	-	-	-	
	11	4506	4506	-	3230	1230	-	46	-	S	-	-	-	
	12	5188	5188	-	3955	1173	-	60	-	S	-	-	-	
1986	01	5015	5015	-	3679	1261	-	75	-	S	-	-	-	
	02	5197	5197	-	3664	1475	-	58	-	S	-	-	-	
	03	:	6928	-	4741	2121	-	66	-	S	-	-	:	
	04	:	6110	-	3908	2162	-	40	-	S	-	-	:	
	05	:	6248	:	:	:	:	:	:	S	:	:	:	

AUSSENHANDEL		EXTERNAL TRADE						COMMERCE EXTERIEUR				
HUEHNERKUEKEN DER LEGERASSEN (WEIBLICHE ZUCHT- UND VERMEHRUNGSKUEKEN)		LAYING STOCK (GRANDPARENT & PARENT FEMALES)						POULETTES DE RACE PONTE (SELECTION & MULTIPLICATION)				
I	I	I	I	I	I	I	I	I	I	I	I	I
EUR-10	EUR-9	DEUTSCH- LAND	FRANCE	ITALIA	NEDER- LAND	U.E.B.L. B.L.E.U.	UNITED KINGDOM	IRELAND	DANMARK	HELLAS		
1000												
EINGEFUEHRTE KUEKEN			CHICKS IMPORTED					POUSSINS IMPORTES				
1980	:	122	76	195	68	161	177	192	S	27	:	
1981	288	86	109	182	71	168	144	232	S	39	122	
1982	202	94	80	149	11	215	153	146	S	45	87	
1983	128	140	97	99	16	242	178	101	S	25	41	
1984	179	158	65	135	-	343	115	129	S	60	68	
1985	274	139	60	163	-	383	153	86	S	115	352	
1984	I	73	40	23	7	-	119	43	S	20	23	
	II	50	44	17	46	-	102	24	S	5	8	
	III	21	42	24	50	-	52	43	S	2	36	
	IV	35	32	2	32	-	70	5	S	32	-	
1985	I	26	12	8	55	-	112	14	S	34	39	
	II	102	30	24	51	-	74	52	S	20	135	
	III	87	60	26	41	-	111	43	S	47	125	
	IV	59	37	2	16	-	86	44	S	14	53	
1986	I	:	:	8	39	-	102	35	:	19	:	
1985	04	30	7	-	10	-	20	23	S	20	48	
	05	51	12	1	20	-	36	12	S	-	49	
	06	21	11	24	21	-	18	4	S	-	38	
	07	12	19	13	-	-	64	26	S	7	13	
	08	34	23	5	33	-	30	-	S	23	13	
	09	41	19	9	8	-	17	17	S	16	99	
	10	7	-	2	10	-	30	5	S	-	-	
	11	23	37	0	-	-	33	14	S	-	18	
	12	29	-	-	6	-	23	25	S	14	35	
1986	01	4	4	2	14	-	27	15	S	-	-	
	02	13	13	-	7	-	32	5	S	19	14	
	03	:	:	6	19	-	43	15	:	-	:	
	04	:	:	-	12	-	15	19	:	6	:	
AUSGEFUEHRTE KUEKEN			CHICKS EXPORTED					POUSSINS EXPORTES				
1980	:	2592	342	694	-	728	23	1182	149	169	:	
1981	2549	2549	348	740	-	1148	47	671	103	1	-	
1982	3431	3431	703	739	-	1660	55	812	78	35	-	
1983	2960	2960	450	806	-	1457	30	547	32	38	-	
1984	3023	3023	684	927	-	1541	22	125	28	79	-	
1985	3220	3220	719	797	-	1539	29	451	-	207	-	
1984	I	616	616	172	182	-	320	-	30	21	1	-
	II	941	941	239	230	-	488	14	29	3	72	-
	III	837	837	146	265	-	435	4	17	4	7	-
	IV	629	629	126	250	-	298	4	49	-	-	-
1985	I	532	532	142	106	-	253	8	84	-	8	-
	II	967	967	238	250	-	534	4	57	-	37	-
	III	805	805	174	247	-	386	6	154	-	30	-
	IV	916	916	214	194	-	366	11	156	-	133	-
1986	I	:	:	292	240	-	252	-	91	:	55	:
1985	04	295	295	51	105	-	147	-	21	-	5	-
	05	287	287	46	80	-	210	4	23	-	2	-
	06	384	384	141	65	-	177	-	13	-	30	-
	07	366	366	42	135	-	143	1	70	-	30	-
	08	269	269	71	68	-	143	5	40	-	-	-
	09	169	169	11	44	-	100	-	44	-	-	-
	10	363	363	83	79	-	164	3	37	-	56	-
	11	152	152	69	17	-	17	-	44	-	45	-
	12	401	401	63	98	-	185	8	75	-	31	-
1986	01	202	202	102	62	-	44	-	20	5	17	-
	02	224	224	34	72	-	77	-	69	-	4	-
	03	:	:	155	107	-	131	-	2	:	34	:
	04	:	:	220	85	-	116	4	:	:	-	:

AUSSENHANDEL

EXTERNAL TRADE

COMMERCE EXTERIEUR

HUEHNERKUEKEN DER LEGERASSEH
(WEIBLICHE GEBRAUCHSKUEKEN)

LAYING STOCK
(FEMALES FOR LAYING)

POULETTES DE RACE PONTE
(UTILISATION)

	I I	I I	I I	I I	I I	I I	I I	I I	I I	I I	I I	I I	I I	I I
	EUR-10	EUR-9	DEUTSCH- LAND	FRANCE	ITALIA	NEDER- LAND	U.E.B.L. B.L.E.U.	UNITED KINGDOM	IRELAND	DANMARK	HELLAS			
1000														
EINGEFUEHRTE KUEKEN					CHICKS IMPORTED					POUSSINS IMPORTEES				
1980	:	141	6	545	-	57	37	604	36	20	:			
1981	423	423	2	924	-	91	212	367	60	30	-			
1982	173	173	8	508	-	7	2	583	83	16	-			
1983	164	164	19	1011	-	-	88	356	3	31	-			
1984	126	126	16	647	-	-	115	450	283	30	-			
1985	69	69	67	628	-	-	48	440	25	-	-			
1984	I	12	12	2	211	-	-	15	184	-	11	-		
	II	40	40	1	191	-	-	49	141	258	3	-		
	III	41	41	12	103	-	-	51	24	25	8	-		
	IV	33	33	0	142	-	-	-	101	-	8	-		
1985	I	4	4	8	119	-	-	38	133	12	-	-		
	II	23	23	8	199	-	-	4	101	12	-	-		
	III	35	35	50	190	-	-	6	82	-	-	-		
	IV	7	7	-	119	-	-	-	124	-	-	-		
1986	I	:	23	0	141	-	-	-	85	:	-	:		
1985	04	15	15	-	51	-	-	-	25	13	-	-		
	05	1	1	7	39	-	-	4	29	-	-	-		
	06	7	7	1	110	-	-	-	47	-	-	-		
	07	1	1	1	68	-	-	-	50	-	-	-		
	08	19	19	49	64	-	-	5	9	-	-	-		
	09	16	16	1	58	-	-	1	23	-	-	-		
	10	1	1	-	52	-	-	-	42	-	-	-		
	11	1	1	-	23	-	-	-	59	-	-	-		
	12	5	5	-	44	-	-	-	23	-	-	-		
1986	01	7	7	0	37	-	-	-	58	-	-	-		
	02	3	3	-	40	-	-	-	26	-	-	-		
	03	:	13	-	65	-	-	-	1	:	-	:		
	04	:	:	-	42	-	-	4	:	:	-	:		
AUSGEFUEHRTE KUEKEN					CHICKS EXPORTED					POUSSINS EXPORTEES				
1980	:	17679	2840	4101	-	5571	4442	1208	443	108	:			
1981	23222	23222	2456	4022	-	7960	7008	2857	315	83	-			
1982	21472	21472	1673	3837	-	8960	4949	3267	384	-	-			
1983	26469	26469	2816	4823	-	11542	5663	2923	365	50	-			
1984	29011	29011	3086	5336	-	14060	6726	1147	395	168	-			
1985	29794	29794	4326	5560	-	13286	7318	838	496	53	-			
1984	I	6893	6893	749	998	-	3465	1672	338	148	0	-		
	II	8751	8751	833	1272	-	4488	2198	518	123	0	-		
	III	6477	6477	1179	1252	-	2856	1369	143	12	46	-		
	IV	6891	6891	325	1814	-	3251	1487	148	113	121	-		
1985	I	7720	7720	1415	1359	-	3484	1669	378	130	25	-		
	II	7988	7988	1209	1415	-	3684	1818	116	131	24	-		
	III	7283	7283	933	1821	-	3715	1460	148	85	-	-		
	IV	6803	6803	770	564	-	2803	2282	176	145	4	-		
1986	I	:	:	1421	1287	-	2656	1872	68	:	2	:		
1985	04	2920	2920	307	602	-	1296	781	34	53	-	-		
	05	2891	2891	472	404	-	1649	447	23	29	24	-		
	06	2177	2177	429	409	-	739	590	59	49	-	-		
	07	1895	1895	257	276	-	1191	306	53	45	-	-		
	08	2427	2427	14	819	-	1194	538	48	13	-	-		
	09	2961	2961	661	726	-	930	705	67	32	-	-		
	10	1839	1839	89	480	-	972	397	37	40	-	-		
	11	2629	2629	620	288	-	768	919	49	84	2	-		
	12	2335	2335	61	196	-	1063	966	90	21	2	-		
1986	01	2218	2218	751	379	-	678	496	17	71	-	-		
	02	2216	2216	224	332	-	817	899	42	33	2	-		
	03	:	:	446	577	-	1161	477	9	:	-	:		
	04	:	:	384	574	-	1028	1006	:	:	-	:		

AUSSENHANDEL		EXTERNAL TRADE							COMMERCE EXTERIEUR					
HUEHNERKUEKEN DER MASTRASSEN (WEIBLICHE ZUCHT- UND VERMEHRUNGSKUEKEN)		MEAT STOCK (GRANDPARENT & PARENT FEMALES)							POULETTES DE RACE CHAIR (SELECTION & MULTIPLICATION)					
I	I	I	I	I	I	I	I	I	I	I	I	I	I	
EUR-10	EUR-9	DEUTSCH- LAND	FRANCE	ITALIA	NEDER- LAND	U.E.B.L. B.L.E.U.	UNITED KINGDOM	IRELAND	DANMARK	HELLAS				
1000														
EINGEFUEHRTE KUEKEN				CHICKS IMPORTED					POUSSINS IMPORTES					
1980	:	269	3	613	1419	168	572	250	S	133	:			
1981	555	380	17	738	945	227	482	352	S	-		713		
1982	568	449	14	170	1786	257	445	318	S	57		705		
1983	508	385	36	196	388	268	378	444	S	33		623		
1984	881	541	80	96	381	453	262	519	S	16		851		
1985	885	399	140	133	1139	527	379	703	S	28		891		
1984	I	122	87	14	8	18	57	55	S	154	S	14	134	
	II	246	140	17	54	42	141	67	S	161	S	-	221	
	III	251	202	33	33	130	141	101	S	96	S	-	143	
	IV	262	111	17	1	191	114	39	S	108	S	2	353	
1985	I	224	113	19	51	120	76	79	S	132	S	-	251	
	II	239	101	14	11	267	115	119	S	208	S	14	216	
	III	188	77	59	34	448	160	70	S	168	S	-	194	
	IV	234	107	48	38	305	176	111	S	195	S	14	230	
1986	I	:	:	2	15	72	154	122	S	135	S	-	:	
1985	04	74	38	3	-	70	40	13	S	30	S	-	53	
	05	74	35	-	6	85	47	67	S	102	S	14	41	
	06	91	28	11	5	112	28	39	S	76	S	-	122	
	07	16	9	15	17	220	36	13	S	40	S	-	45	
	08	30	12	32	13	155	32	14	S	42	S	-	30	
	09	143	57	12	4	73	92	43	S	86	S	-	120	
	10	76	27	-	20	180	60	33	S	48	S	-	67	
	11	69	46	32	15	71	82	25	S	71	S	14	78	
	12	89	34	16	3	54	34	53	S	76	S	-	86	
1986	01	29	16	-	-	14	67	42	S	61	S	-	44	
	02	57	27	2	15	43	25	19	S	38	S	-	38	
	03	:	:	-	-	15	62	61	S	36	S	-	:	
	04	:	:	-	-	56	54	39	S	:	S	-	:	
AUSGEFUEHRTE KUEKEN				CHICKS EXPORTED					POUSSINS EXPORTES					
1980	:	11248	2962	2374	186	6429	918	1815	S	241	S	58	:	
1981	14560	14560	4241	3106	539	7629	1103	1797	S	223	S	192	-	
1982	13680	13680	4190	2760	455	8000	478	1576	S	255	S	441	-	
1983	16992	16992	4568	3741	111	9054	627	1975	S	483	S	542	-	
1984	14313	13901	3322	3077	98	8315	507	1749	S	467	S	315	412	
1985	15317	15317	3838	2749	167	8555	668	2352	S	916	S	401	-	
1984	I	4307	3925	1024	811	18	2199	181	S	386	S	121	81	382
	II	3508	3478	630	779	-	2392	113	S	426	S	173	55	30
	III	3266	3266	947	599	51	1989	70	S	486	S	109	92	-
	IV	3232	3232	721	888	29	1735	143	S	451	S	64	87	-
1985	I	3729	3729	1087	749	50	1931	160	S	486	S	184	57	-
	II	4060	4060	996	656	12	2592	184	S	636	S	190	92	-
	III	3666	3666	889	604	31	1953	153	S	583	S	136	89	-
	IV	3884	3884	866	739	74	2079	171	S	647	S	207	164	-
1986	I	:	:	1147	723	-	2122	109	S	660	S	:	110	:
1985	04	1286	1286	296	194	5	775	-	S	257	S	25	65	-
	05	1501	1501	328	218	5	939	126	S	242	S	89	8	-
	06	1273	1273	372	244	2	878	58	S	137	S	75	19	-
	07	1326	1326	381	184	24	654	52	S	150	S	173	31	-
	08	1086	1086	243	212	2	606	32	S	186	S	58	33	-
	09	1232	1232	264	208	5	693	69	S	247	S	104	25	-
	10	1085	1085	230	172	-	621	78	S	275	S	58	43	-
	11	1280	1280	294	184	40	623	36	S	196	S	83	84	-
	12	1519	1519	341	383	34	835	57	S	176	S	66	36	-
1986	01	1192	1192	408	119	-	583	61	S	180	S	71	51	-
	02	1247	1247	371	239	-	669	23	S	207	S	34	12	-
	03	:	:	368	366	-	870	25	S	273	S	:	48	:
	04	:	:	487	309	9	728	69	S	:	S	:	38	:

AUSSENHANDEL		EXTERNAL TRADE								COMMERCE EXTERIEUR				
HUEHNERKUEKEN DER MASTRASSEN (GEBRAUCHSKUEKEN)		MEAT STOCK (CHICKS FOR FATTENING)								POUSSINS DE RACE CHAIR (UTILISATION)				
I	I	I	I	I	I	I	I	I	I	I	I	I	I	I
I	I	I	I	I	I	I	I	I	I	I	I	I	I	I
EUR-10	EUR-9	DEUTSCH- LAND	FRANCE	ITALIA	NEDER- LAND	U.E.B.L. B.L.E.U.	UNITED KINGDOM	IRELAND	DANMARK	HELLAS				
1000														
EINGEFUEHRTE KUEKEN					CHICKS IMPORTED					POUSSINS IMPORTEES				
1980	:	258	37	7453	-	-	2150	77	798	4	:			
1981	194	194	17	6460	-	10	2555	5	1030	30	-			
1982	299	136	14	6548	-	-	3165	53	1102	21	228			
1983	102	102	37	5530	-	21	2583	123	692	-	-			
1984	114	114	52	4205	-	-	2186	475	901	1	-			
1985	135	135	22	4164	-	-	2481	993	1029	12	-			
1984	I	5	5	16	984	-	584	72	89	-	-			
	II	55	55	12	1347	-	1217	96	348	-	-			
	III	12	12	13	912	-	370	190	271	-	-			
	IV	42	42	11	962	-	15	117	192	1	-			
1985	I	28	28	1	1041	-	451	241	386	-	-			
	II	35	35	1	1058	-	1218	316	292	1	-			
	III	35	35	6	882	-	492	210	165	11	-			
	IV	37	37	14	1183	-	320	226	186	-	-			
1986	I	:	232	51	1217	-	709	161	:	-	:			
1985	04	17	17	0	381	-	515	68	124	1	-			
	05	7	7	-	418	-	380	126	89	1	-			
	06	11	11	1	260	-	323	122	79	-	-			
	07	18	18	2	342	-	282	101	76	-	-			
	08	17	17	3	303	-	126	49	46	1	-			
	09	-	-	1	237	-	84	60	42	10	-			
	10	-	-	13	407	-	33	86	83	-	-			
	11	7	7	0	366	-	152	54	52	-	-			
	12	30	30	2	410	-	135	86	51	-	-			
1986	01	178	178	-	379	-	236	66	53	-	-			
	02	51	51	51	302	-	135	42	40	-	-			
	03	:	3	-	537	-	338	53	:	-	:			
	04	:	:	4	533	-	506	:	:	-	:			
AUSGEFUEHRTE KUEKEN					CHICKS EXPORTED					POUSSINS EXPORTES				
1980	:	40063	2829	10643	-	33199	5585	4237	32	128	:			
1981	59733	59683	2687	10581	-	52559	9548	4232	5	54	1382			
1982	80818	80847	20061	11382	-	45655	16077	3830	20	247	1021			
1983	111030	111158	23921	10747	-	75033	12438	3232	79	384	460			
1984	106011	105579	25118	10030	-	67260	14019	2600	458	866	1081			
1985	74837	75110	10082	12016	-	53795	10145	3150	1091	598	191			
1984	I	31913	31286	8446	2587	-	19165	3707	528	58	610	830		
	II	24496	24612	5824	2018	-	16681	3801	771	95	162	130		
	III	30108	30159	7076	2726	-	19115	3795	732	172	88	71		
	IV	19494	19522	3772	2699	-	12299	2716	569	134	6	50		
1985	I	17055	17076	2839	2169	-	12553	1782	811	232	98	125		
	II	20901	20819	3034	2414	-	16974	2263	721	324	203	35		
	III	16347	16749	4684	2779	-	10658	2271	481	244	239	31		
	IV	22299	22446	2805	4404	-	13800	3869	737	281	58	-		
1986	I	:	:	2917	2673	-	11880	4574	518	:	63	:		
1985	04	6718	6612	810	1110	-	5391	709	240	72	13	20		
	05	7314	7314	962	736	-	6149	698	273	124	109	15		
	06	6868	6892	1261	568	-	5434	856	208	128	82	-		
	07	5502	5609	658	1083	-	4019	814	428	101	98	31		
	08	3748	3794	354	574	-	2739	727	188	69	94	-		
	09	5332	5366	392	1372	-	3710	690	265	85	47	-		
	10	7089	7085	981	2127	-	3804	1081	228	123	5	-		
	11	7598	7563	981	1033	-	5024	1421	164	76	22	-		
	12	7612	7798	844	1244	-	4972	1367	345	82	30	-		
1986	01	6319	6269	1266	794	-	3725	1696	193	81	16	-		
	02	5095	5012	703	710	-	3485	1501	167	51	47	-		
	03	:	:	948	1169	-	4670	1377	158	:	:	-		
	04	:	:	481	937	-	4428	1636	:	:	:	-		

AUSSENHANDEL TRUTHUEHNER (GEBRAUCHSKUEKEN)		EXTERNAL TRADE TURKEYS (CHICKS FOR FATTENING)								COMMERCE EXTERIEUR DINDONNEAUX (UTILISATION)				
I	I	I	I	I	I	I	I	I	I	I	I	I	I	I
I	I	I	I	I	I	I	I	I	I	I	I	I	I	I
EUR-10	EUR-9	DEUTSCH- LAND	FRANCE	ITALIA	NEDER- LAND	U.E.B.L. B.L.E.U.	UNITED KINGDOM	IRELAND	DANMARK	HELLAS				
1000														
INGEFUEHRTE KUEKEN					CHICKS IMPORTED					POUSSINS IMPORTES				
1980	:	835	3	2211	-	403	16	157	S	-	:			
1981	867	867	17	3367	-	354	4	132	S	-	140			
1982	601	601	24	2224	-	462	12	174	S	-	305			
1983	51	51	35	819	-	509	11	213	S	-	419			
1984	98	56	82	1009	-	587	5	294	S	-	538			
1985	107	105	217	1479	-	828	42	297	S	-	541			
1984	I	2	2	107	-	95	-	53	S	-	23			
	II	8	8	198	-	158	3	67	S	-	307			
	III	52	15	319	-	171	2	101	S	-	199			
	IV	36	31	385	-	163	-	73	S	-	9			
1985	I	8	8	155	-	160	4	50	S	-	44			
	II	17	17	542	-	170	20	41	S	-	303			
	III	54	54	520	-	256	11	185	S	-	192			
	IV	27	26	261	-	242	7	21	S	-	2			
1986	I	:	29	99	-	154	4	107	S	-	:			
1985	04	2	2	169	-	51	4	13	S	-	70			
	05	-	-	191	-	52	-	8	S	-	82			
	06	15	15	182	-	67	16	20	S	-	152			
	07	34	34	215	-	97	6	55	S	-	125			
	08	18	18	238	-	106	-	82	S	-	15			
	09	2	2	67	-	53	5	48	S	-	52			
	10	3	3	161	-	63	-	3	S	-	-			
	11	11	11	70	-	111	-	18	S	-	-			
	12	13	12	30	-	68	7	-	S	-	2			
1986	01	-	-	16	-	44	-	34	S	-	-			
	02	9	8	31	-	63	-	38	S	-	9			
	03	:	21	52	-	47	4	35	S	-	:			
	04	:	:	55	-	48	-	:	S	-	:			
AUSGEFUEHRTE KUEKEN					CHICKS EXPORTED					POUSSINS EXPORTES				
1980	:	2185	418	1813	-	89	158	1689	135	9	:			
1981	2519	2519	364	2428	-	124	323	4093	126	16	-			
1982	2125	2125	467	2015	-	203	525	2040	169	11	-			
1983	2868	2868	485	2293	-	39	573	1571	196	26	-			
1984	1911	1911	616	1795	-	104	526	1709	183	95	-			
1985	2855	2855	882	3037	-	115	664	1610	335	88	-			
1984	I	340	340	129	257	1	92	240	28	-	-			
	II	466	466	136	583	37	185	361	44	82	-			
	III	577	577	178	553	47	103	524	62	13	-			
	IV	527	527	172	402	19	146	584	50	-	-			
1985	I	486	486	191	453	25	73	165	26	-	-			
	II	497	497	169	801	16	191	301	128	78	-			
	III	1348	1348	224	1428	39	127	670	164	10	-			
	IV	484	484	227	363	35	273	474	15	-	-			
1986	I	:	311	182	444	13	154	198	:	-	:			
1985	04	162	162	67	206	14	24	80	13	9	-			
	05	180	180	47	291	-	59	110	106	35	-			
	06	156	156	55	304	-	2	108	111	9	-			
	07	289	289	100	365	-	30	31	173	60	8			
	08	918	918	144	872	-	37	283	66	1	-			
	09	181	181	50	183	-	9	214	40	0	-			
	10	173	173	89	150	-	3	317	3	-	-			
	11	133	133	70	91	-	10	108	5	-	-			
	12	178	178	68	122	-	22	49	7	-	-			
1986	01	90	90	64	131	-	-	57	27	-	-			
	02	109	109	66	152	-	-	53	35	-	-			
	03	:	113	51	161	-	13	31	:	-	:			
	04	:	:	99	279	-	5	54	:	3	:			



Månedlig statistik for mælk og mælkeprodukter

Monatliche Statistik für Milch und Milcherzeugnisse

Μηνιαίες στατιστικές γάλακτος και γαλακτοκομικών προϊόντων

Monthly statistics on milk and milk products

Statistiques mensuelles du lait et des produits laitiers

Statistiche mensili del latte e dei prodotti lattiero-caseari

Maandelijkse statistieken van melk en zuivelprodukten

KUHMILCHAUFNAHME

COWS MILK COLLECTED

COLLECTE DE LAIT DE VACHE

	I I I	I I I	I I I	I I I	I I I	I I I	I I I	I I I	I I I	I I I	I I I	I I I	I I I
	EUR-10	EUR-9	BR DEUTSCH- LAND	FRANCE	ITALIA	NEDER- LAND	BELGIE BELGIE	QUEI LUXEM- BOURG	UNITED KINGDOM	IRELAND	DANMARK	HELLAS	
% FETTGEHALT	% FAT CONTENT												% MATIERES GRASSES
1980	:	3,82	3,84	3,84	3,49	4,00	3,50	3,91	3,85	3,49	4,22	:	
1981	3,82	3,83	3,84	3,80	3,51	4,06	3,52	3,86	3,85	3,49	4,24	3,60	
1982	3,84	3,84	3,85	3,82	3,53	4,09	3,53	3,81	3,83	3,49	4,28	3,53	
1983	3,86	3,86	3,87	3,84	3,55	4,12	3,57	3,84	3,89	3,52	4,28	3,55	
1984	3,87	3,87	3,89	3,84	3,55	4,13	3,58	3,83	3,89	3,50	4,24	3,56	
1985	3,89	3,89	3,91	3,86	3,52	4,17	3,63	3,86	3,94	3,55	4,32	3,61	
1984	I	3,91	3,91	3,91	3,91	3,54	4,21	3,62	3,83	3,90	3,48	4,28	3,57
	II	3,79	3,79	3,86	3,76	3,53	4,07	3,51	3,75	3,79	3,34	4,18	3,55
	III	3,81	3,81	3,84	3,76	3,53	4,01	3,52	3,77	3,92	3,52	4,18	3,55
	IV	3,99	3,99	3,98	3,97	3,59	4,27	3,74	3,99	3,99	4,00	4,35	3,56
1985	I	3,94	3,95	3,96	3,94	3,50	4,28	3,66	3,90	3,94	3,55	4,39	3,58
	II	3,79	3,79	3,84	3,75	3,50	4,08	3,52	3,76	3,85	3,39	4,27	3,60
	III	3,83	3,83	3,84	3,77	3,52	4,03	3,55	3,80	3,96	3,62	4,25	3,65
	IV	4,03	4,03	4,04	4,01	3,56	4,32	3,84	4,04	4,02	3,96	4,37	3,62
1986	I	:	:	4,05	3,98	:	4,37	3,78	3,96	3,94	3,55	4,40	:
1985	04	3,84	3,84	3,88	3,82	3,51	4,15	3,57	3,79	3,90	3,37	4,33	3,56
	05	3,78	3,78	3,85	3,73	3,49	4,09	3,53	3,79	3,81	3,38	4,27	3,58
	06	3,76	3,76	3,79	3,71	3,49	4,00	3,48	3,71	3,85	3,42	4,21	3,65
	07	3,76	3,76	3,78	3,70	3,52	3,97	3,47	3,71	3,87	3,49	4,20	3,60
	08	3,83	3,83	3,83	3,78	3,53	4,02	3,56	3,80	4,00	3,62	4,23	3,67
	09	3,91	3,91	3,92	3,86	3,50	4,13	3,65	3,91	4,02	3,81	4,32	3,67
	10	3,97	3,97	3,95	3,93	3,57	4,21	3,77	3,99	4,03	4,01	4,33	3,66
	11	4,07	4,07	4,08	4,07	3,54	4,37	3,90	4,12	4,07	4,03	4,38	3,60
	12	4,04	4,05	4,08	4,04	3,56	4,38	3,86	4,01	3,96	3,74	4,40	3,60
1986	01	4,00	4,01	4,03	4,00	3,55	4,35	3,78	3,95	3,93	3,62	4,39	3,60
	02	:	4,02	4,06	4,01	3,55	4,38	3,80	3,99	3,97	3,56	4,40	:
	03	:	:	4,06	3,95	:	4,37	3,77	3,94	3,93	3,51	4,41	:
	04	:	:	4,00	3,91	:	4,29	:	3,88	3,92	3,39	4,36	:
	05	:	:	:	:	:	4,21	:	:	:	:	:	:
% EIWEISSGEHALT	% PROTEIN CONTENT												% PROTEINES
1980	:	:	3,24	3,14	3,20	3,35	3,21	:	3,35	3,18	3,36	:	
1981	:	:	3,32	3,06	3,19	3,34	3,19	:	3,36	3,29	3,41	3,49	
1982	3,26	3,26	3,35	3,09	3,19	3,35	3,16	3,22	3,32	3,33	3,44	3,33	
1983	3,25	3,25	3,33	3,12	3,24	3,34	3,13	3,26	3,24	3,27	3,44	3,40	
1984	3,24	3,24	3,33	3,11	3,10	3,34	3,16	3,25	3,25	3,29	3,42	3,35	
1985	:	:	3,34	3,10	3,12	3,40	:	3,30	3,27	3,26	3,45	3,38	
1984	I	3,20	3,19	3,30	3,10	3,12	3,33	3,09	3,19	3,11	3,02	3,44	3,35
	II	3,22	3,22	3,28	3,13	3,11	3,23	3,13	3,23	3,31	3,20	3,40	3,32
	III	3,24	3,24	3,34	3,04	3,08	3,31	3,20	3,26	3,35	3,36	3,40	3,34
	IV	3,32	3,32	3,40	3,16	3,09	3,33	3,25	3,34	3,28	3,78	3,46	3,41
1985	I	:	:	3,31	3,07	3,12	3,34	:	3,20	3,13	3,11	3,47	3,36
	II	:	:	3,27	3,08	3,13	3,31	:	3,21	3,29	3,17	3,43	3,38
	III	:	:	3,36	3,06	3,11	3,44	:	3,40	3,42	3,31	3,43	3,40
	IV	:	:	3,43	3,18	3,11	3,50	:	3,40	3,26	3,71	3,47	3,39
1986	I	:	:	3,33	3,10	:	3,37	:	3,23	3,13	3,03	3,48	:
1985	04	:	:	3,24	3,03	3,10	3,29	:	3,10	3,13	3,02	3,45	3,37
	05	:	:	3,28	3,13	3,20	3,32	:	3,24	3,34	3,23	3,43	3,37
	06	:	:	3,30	3,08	3,10	3,33	:	3,26	3,40	3,22	3,41	3,41
	07	:	:	3,30	3,02	3,12	3,44	:	3,26	3,39	3,20	3,41	3,38
	08	:	:	3,35	3,05	3,12	3,35	:	3,41	3,43	3,32	3,42	3,41
	09	:	:	3,45	3,13	3,10	3,55	:	3,54	3,45	3,45	3,45	3,41
	10	:	:	3,47	3,16	3,10	3,55	:	3,50	3,38	3,68	3,45	3,40
	11	:	:	3,45	3,22	3,12	3,48	:	3,39	3,26	3,89	3,47	3,38
	12	:	:	3,38	3,16	3,10	3,46	:	3,30	3,16	3,54	3,48	3,38
1986	01	:	:	3,33	3,13	3,10	3,42	:	3,25	3,14	3,21	3,47	3,38
	02	:	:	3,33	3,11	3,10	3,38	:	3,26	3,15	3,11	3,48	:
	03	:	:	3,32	3,07	:	3,31	:	3,19	3,10	2,92	3,48	:
	04	:	:	3,28	3,05	:	3,26	:	3,13	3,08	2,92	3,46	:
	05	:	:	:	:	:	3,29	:	:	:	:	:	:

KONSUMMILCH
 HERGESTELLT IN DEN MOLKEREIEN

 DRINKING MILK
 OBTAINED IN DAIRIES

 LAIT DE CONSOMMATION
 PRODUIT PAR LES LAITERIES

		I	I	I	I	I	I	I	I	I	I	I	I
		EUR-10	EUR-9	BR	FRANCE	ITALIA	NEDER-	BELGIQUE	LUXEM-	UNITED	IRELAND	DANMARK	INELLAS
		I	I	DEUTSCH-	I	I	LAND	I	BOURG	KINGDOM	I	I	I
		I	I	LAND	I	I	I	I	I	I	I	I	I
1000 TONNEN		1000 M. TONS											
1980		:	19543,1	3345,0	3134,8	3018,3	968,4	735,2	33,4	7257,5	464,7	585,9	:
1981		19926,5	19732,1	3432,4	3217,6	3120,8	945,1	740,7	32,2	7166,2	484,0	593,2	194,4
1982		20151,0	19977,7	3514,0	3314,1	3233,8	945,4	739,1	33,9	7078,7	517,5	601,2	173,3
1983		20404,1	20212,8	3637,0	3451,4	3237,2	960,7	736,2	31,7	7028,6	523,7	606,4	191,3
1984		20279,5	20082,2	3587,2	3478,7	3181,7	964,5	728,6	31,4	6998,3	515,7	596,1	197,3
1985		20157,7	19957,5	3598,0	3600,7	2950,3	970,0	761,0	32,2	6959,0	512,2	574,1	200,2
1984	I	5179,2	5130,3	912,9	909,0	836,3	241,2	189,2	7,8	1751,9	129,1	153,0	48,9
	II	5148,1	5099,1	925,0	877,7	837,6	241,3	179,2	7,8	1755,5	129,5	145,6	48,9
	III	4833,8	4784,4	877,6	795,8	689,4	232,9	171,5	7,7	1734,8	128,6	146,0	49,5
	IV	5118,4	5063,4	871,7	896,2	818,3	249,1	188,8	8,2	1756,1	128,5	151,5	50,0
1985	I	5125,5	5078,1	901,7	917,3	815,7	244,8	190,8	8,0	1723,7	128,7	147,4	47,5
	II	5006,8	4953,0	913,2	883,4	710,2	241,9	187,1	8,0	1743,2	127,1	138,9	53,8
	III	4883,7	4835,8	887,6	837,8	684,4	234,7	183,7	7,9	1729,5	127,4	142,9	47,9
	IV	5141,7	5090,7	895,5	962,2	740,1	248,6	199,4	8,3	1762,6	129,0	144,9	51,0
1986	I	:	:	886,7	916,9	:	245,3	191,2	8,2	1735,7	126,9	142,2	:
1985	04	1676,3	1662,2	309,1	299,8	241,2	80,5	64,7	2,8	576,1	41,9	46,2	14,1
	05	1710,2	1686,6	317,0	302,9	230,9	83,3	62,9	2,7	595,5	43,3	48,1	23,6
	06	1620,3	1604,2	287,1	280,7	238,1	78,1	59,5	2,5	571,7	41,9	44,6	16,1
	07	1651,9	1635,4	311,5	282,9	238,5	74,2	57,4	2,8	579,3	43,4	45,4	16,5
	08	1602,8	1588,0	294,0	268,5	214,8	79,6	62,2	2,5	573,6	43,1	49,8	14,8
	09	1629,0	1612,4	282,2	286,4	231,0	80,9	64,1	2,6	576,6	40,9	47,7	16,6
	10	1761,2	1743,8	314,6	329,4	253,2	83,9	70,8	2,9	595,3	43,7	50,0	17,4
	11	1675,9	1658,0	289,6	312,7	236,2	82,4	61,3	2,7	582,0	42,1	48,9	17,9
	12	1704,6	1688,9	291,4	320,1	250,7	82,3	67,3	2,6	585,3	43,2	46,0	15,7
1986	01	1711,9	1695,5	305,0	320,3	248,7	81,8	65,3	2,8	579,3	42,9	49,3	16,5
	02	:	1582,9	283,9	289,5	235,2	76,6	61,7	2,6	549,3	39,7	44,5	:
	03	:	:	297,8	307,1	:	86,9	64,2	2,8	607,1	44,3	48,4	:
	04	:	:	326,7	312,5	:	80,6	:	2,9	569,9	42,8	47,0	:
	05	:	:	:	:	:	81,1	:	:	:	:	:	:
GLEICHER ZEITRAUM DES VORJAHRES = 100		SAME PERIOD OF THE PREVIOUS YEAR = 100											
1980		:	101,2	102,2	101,7	106,3	98,0	106,9	93,1	98,5	104,0	101,3	:
1981		:	101,0	102,6	102,6	103,4	97,6	100,8	96,5	98,7	104,2	101,2	:
1982		:	101,2	102,4	103,0	103,6	100,0	99,8	105,2	98,8	106,9	101,3	89,2
1983		:	101,2	103,5	104,1	100,1	101,6	99,6	93,5	99,3	101,2	100,9	110,4
1984		:	99,4	98,6	100,8	98,3	100,4	99,0	99,2	99,6	98,5	98,3	103,1
1985		:	99,4	100,3	103,5	92,7	100,6	104,4	102,4	99,4	99,3	98,3	101,5
1984	I	101,7	101,7	103,1	101,7	101,3	100,9	103,9	95,7	101,4	100,4	100,7	104,6
	II	100,4	100,4	100,2	100,7	101,4	102,1	97,9	98,2	100,1	98,1	98,9	105,2
	III	96,9	96,9	93,5	100,1	93,5	98,4	95,9	99,7	98,6	96,3	95,6	103,7
	IV	98,5	98,5	98,0	100,5	96,5	100,2	100,1	103,3	98,2	99,2	98,0	99,4
1985	I	99,0	99,0	98,8	100,9	97,5	101,5	100,9	102,6	98,4	99,7	96,3	97,1
	II	97,3	97,1	98,7	100,6	84,8	100,2	104,4	103,1	99,3	98,1	95,4	110,0
	III	101,0	101,1	101,1	105,3	99,3	100,8	107,1	102,7	99,7	99,1	97,9	96,9
	IV	100,5	100,4	102,7	107,4	90,4	99,8	105,6	101,4	100,4	100,4	95,6	102,0
1986	I	:	:	98,3	100,0	:	100,2	100,2	102,7	100,7	98,6	96,5	:
1985	04	97,6	97,6	102,3	104,2	80,9	98,4	108,0	107,2	99,4	99,8	95,1	96,6
	05	97,7	97,3	99,2	99,3	86,2	102,3	102,3	103,7	99,3	96,4	95,8	131,9
	06	96,4	96,4	94,7	98,5	87,7	100,0	103,0	98,4	99,2	98,4	95,3	97,9
	07	101,8	101,9	101,5	107,8	100,3	101,0	109,4	104,4	99,9	100,0	97,6	100,0
	08	99,3	99,3	99,1	101,2	94,3	100,3	102,2	100,0	100,1	100,5	99,0	95,8
	09	102,0	102,0	103,0	106,8	103,2	101,1	110,1	103,5	99,1	96,7	97,0	95,0
	10	100,9	100,9	102,6	104,9	94,1	102,6	105,9	102,5	100,5	99,8	98,4	98,2
	11	98,7	98,7	99,2	102,8	89,2	101,9	98,7	104,0	100,2	98,6	97,4	105,2
	12	101,7	101,7	106,7	115,2	88,1	95,3	112,5	97,9	100,4	102,9	91,1	102,8
1986	01	98,0	98,0	98,4	107,0	84,5	98,3	96,2	101,4	99,8	99,3	99,0	103,1
	02	:	97,3	99,9	95,7	86,1	100,8	100,8	103,3	101,7	98,3	96,7	:
	03	:	:	96,8	97,4	:	101,5	103,9	103,4	100,7	98,2	93,8	:
	04	:	:	105,7	104,2	:	100,1	:	103,9	98,9	102,1	101,7	:
	05	:	:	:	:	:	97,4	:	:	:	:	:	:

		CREAM OBTAINED IN DAIRIES											CREME DE CONSOMMATION PRODUITE PAR LES LAITERIES	
SAHNE-ERZEUGNISSE HERGESTELLT IN DEN MOLKEREIEN		EUR-10	EUR-9	BR DEUTSCHLAND	FRANCE	ITALIA	NEDERLAND	BELGIQUE BELGIE	LUXEMBOURG	UNITED KINGDOM	IRELAND	DANMARK	HELLAS	
		1000 M. TONS											1000 TONNES	
1980		:	659,2	296,0	114,1	52,2	50,6	13,7	3,1	84,9	7,4	37,3	:	
1981		643,9	642,1	286,2	104,7	55,5	54,4	15,2	3,2	77,1	8,2	37,7	1,7	
1982		677,5	675,6	292,6	127,5	56,1	56,9	18,7	3,3	73,6	8,2	38,7	1,9	
1983		706,6	704,5	302,7	143,1	57,7	57,8	19,8	3,4	73,0	7,6	39,4	2,1	
1984		727,6	725,6	317,8	152,0	64,1	59,5	19,5	3,6	59,9	7,7	41,5	1,9	
1985		755,3	753,3	335,9	169,5	66,7	57,3	22,1	3,9	47,1	7,7	43,1	2,0	
1984	I	166,3	165,8	69,6	36,1	17,0	12,9	4,1	0,7	14,3	1,8	9,3	0,4	
	II	200,8	200,4	90,0	42,2	16,6	17,3	5,5	1,0	15,5	2,0	10,3	0,5	
	III	178,2	177,8	80,5	35,2	15,5	13,7	4,5	1,0	14,9	2,0	10,5	0,5	
	IV	182,3	181,7	77,7	38,5	15,1	15,6	5,4	0,9	15,2	1,9	11,4	0,6	
1985	I	168,4	168,0	75,0	38,6	15,1	13,1	4,3	0,8	9,6	1,8	9,7	0,4	
	II	209,1	208,6	93,4	49,5	17,9	15,7	6,2	1,0	11,9	1,9	11,0	0,5	
	III	189,2	188,6	85,5	39,9	17,1	13,6	5,4	1,1	13,0	2,0	11,0	0,6	
	IV	188,6	188,1	82,0	41,5	16,6	14,9	6,3	1,0	12,5	2,0	11,4	0,5	
1986	I	:	:	79,6	34,4	:	13,0	5,0	0,8	7,1	1,7	10,7	:	
1985	04	68,1	68,0	30,2	16,1	6,4	5,2	2,1	0,3	3,4	0,6	3,6	0,2	
	05	75,3	75,2	34,2	18,5	5,7	5,7	2,2	0,4	4,0	0,7	3,8	0,1	
	06	65,6	65,4	29,1	14,9	5,8	4,8	1,9	0,3	4,4	0,6	3,6	0,2	
	07	67,5	67,3	31,0	14,0	5,6	4,3	1,8	0,4	5,4	0,7	4,1	0,2	
	08	61,8	61,7	27,0	13,6	5,9	4,9	1,8	0,3	3,9	0,7	3,5	0,2	
	09	59,9	59,6	27,6	12,3	5,6	4,4	1,7	0,4	3,7	0,6	3,4	0,2	
	10	63,1	62,9	28,4	14,1	6,0	4,5	1,8	0,3	3,6	0,6	3,6	0,1	
	11	58,2	58,1	25,0	13,7	5,5	4,4	2,0	0,3	3,1	0,6	3,5	0,2	
	12	67,3	67,1	28,6	13,7	5,1	6,0	2,5	0,3	5,8	0,8	4,3	0,2	
1986	01	54,2	54,0	25,0	11,6	5,6	3,9	1,4	0,3	2,3	0,6	3,4	0,2	
	02	:	51,4	23,9	10,9	5,1	3,8	1,6	0,3	2,2	0,5	3,2	:	
	03	:	:	30,8	11,9	:	5,3	2,0	0,3	2,6	0,6	4,1	:	
	04	:	:	30,8	14,5	:	4,6	:	0,3	3,5	0,7	3,3	:	
	05	:	:	:	:	:	5,5	:	:	:	:	:	:	
GLEICHER ZEITRAUM DES VORJAHRES = 100		SAME PERIOD OF THE PREVIOUS YEAR = 100											MEME PERIODE DE L'ANNEE PRECEDENTE = 100	
1980		:	104,2	96,5	128,1	111,1	109,9	111,2	107,0	99,0	110,4	102,8	:	
1981		:	97,4	96,7	91,7	106,2	107,6	110,9	105,1	90,7	110,8	101,1	:	
1982		:	105,2	102,2	121,8	101,1	104,6	123,1	103,0	95,6	100,0	102,7	108,7	
1983		:	104,3	103,4	112,2	103,0	101,6	106,1	102,2	99,1	92,7	101,8	111,8	
1984		:	103,0	105,0	106,2	111,1	102,9	98,4	106,7	82,1	101,3	105,3	91,1	
1985		:	103,8	105,7	111,5	104,1	96,3	113,4	108,2	78,5	100,0	103,9	103,0	
1984	I	101,1	101,0	98,7	106,2	116,9	91,5	97,8	102,3	94,7	105,9	98,9	156,5	
	II	105,0	105,0	108,0	102,7	111,3	116,1	97,1	108,3	85,5	95,2	106,2	86,0	
	III	101,4	101,7	106,1	107,6	102,7	103,8	87,2	106,4	74,0	100,0	107,1	55,6	
	IV	104,1	104,1	106,5	109,1	113,9	-	112,7	109,1	77,6	105,6	108,6	123,0	
1985	I	101,3	101,3	107,7	106,9	88,7	101,6	105,9	104,7	67,5	100,0	104,3	91,3	
	II	104,1	104,1	103,8	117,3	108,1	90,8	112,3	103,5	76,9	95,0	106,8	107,6	
	III	106,1	106,1	106,2	113,4	110,7	99,3	119,2	116,0	87,1	100,0	104,8	122,1	
	IV	103,5	103,5	105,5	107,8	110,0	95,5	115,3	107,7	82,1	105,3	100,0	92,5	
1986	I	:	:	106,2	89,1	:	99,2	115,6	108,1	73,7	94,4	110,3	:	
1985	04	103,1	103,1	102,2	118,4	110,9	88,1	125,9	106,5	67,3	100,0	105,9	106,3	
	05	109,2	109,2	111,9	125,0	102,2	95,0	105,2	104,4	75,4	100,0	111,8	89,1	
	06	99,8	99,7	97,1	108,0	111,4	88,9	107,9	100,0	88,4	85,7	102,9	129,3	
	07	104,0	103,9	105,3	116,7	87,3	93,5	113,1	120,4	93,1	100,0	105,1	120,3	
	08	104,0	103,9	100,2	111,5	122,2	106,5	115,0	100,9	80,3	100,0	106,1	130,9	
	09	111,2	111,2	114,0	111,8	132,7	97,8	132,1	127,5	86,6	100,0	103,0	117,2	
	10	103,5	103,6	104,1	108,5	117,5	90,0	111,1	105,5	83,2	100,0	102,9	79,1	
	11	103,5	103,5	102,4	108,7	129,9	89,8	111,5	107,3	78,6	100,0	102,9	97,1	
	12	103,4	103,4	109,9	106,2	88,4	105,3	122,1	110,5	83,4	114,3	95,6	101,0	
1986	01	101,2	101,0	106,3	93,5	104,4	105,4	105,8	110,1	67,7	120,0	109,7	197,3	
	02	:	98,8	103,7	90,8	109,5	88,4	129,5	104,4	76,4	83,3	103,2	:	
	03	:	:	108,1	83,8	:	103,9	112,7	109,5	77,5	85,7	117,1	:	
	04	:	:	102,0	90,1	:	88,5	:	103,4	102,6	116,7	91,7	:	
	05	:	:	:	:	:	96,5	:	:	:	:	:	:	

KONDENSMILCH
HERGESTELLT IN DEN MOLKEREIENCONCENTRATED MILK
OBTAINED IN DAIRIESLAIT CONCENTRE
PRODUIT PAR LES LAITERIES

I I I	I I I		I I I		I I I		I I I		I I I		I I I			
	EUR-10	EUR-9	BR DEUTSCH- LAND	FRANCE	ITALIA	NEDER- LAND	BELGIQUE BELGIE	LUXEM- BOURG	UNITED KINGDOM	IRELAND	DANMARK	HELLAS		
1000 TONNEN			1000 M.TONS									1000 TONNES		
1980	:	1399,3	506,9	114,3	2,7	533,8	7,8	-	218,6	-	15,1	:		
1981	1521,7	1498,0	571,8	119,3	3,3	553,2	8,1	-	219,5	-	12,8	23,7		
1982	1526,3	1505,3	561,4	130,7	3,4	566,0	7,8	-	224,7	-	11,3	21,0		
1983	1397,2	1370,4	500,7	135,3	3,2	520,5	7,9	-	194,4	-	10,3	26,8		
1984	1403,1	1387,4	503,4	132,8	3,2	548,3	9,0	-	184,4	-	6,3	15,7		
1985	1393,1	1393,1	527,1	128,0	3,2	535,2	10,8	-	180,5	-	8,2	5		
1984	I	358,8	353,3	128,8	35,1	1,0	141,4	2,4	42,6	-	2,0	5,5		
	II	378,8	371,2	134,9	39,9	0,8	142,8	1,9	49,0	-	1,8	7,6		
	III	323,0	320,4	117,4	29,7	0,8	123,8	1,9	45,8	-	1,0	2,6		
	IV	342,5	342,5	122,3	28,1	0,6	140,3	2,7	47,0	-	1,5	5		
1985	I	367,8	367,8	143,6	32,0	1,0	136,7	2,5	50,3	-	1,8	5		
	II	372,8	372,8	136,1	39,8	1,0	138,6	3,0	51,6	-	2,6	5		
	III	313,9	313,9	117,2	30,1	0,6	122,0	2,6	40,1	-	1,4	5		
	IV	338,5	338,5	130,2	26,1	0,6	137,9	2,7	38,6	-	2,4	5		
1986	I	:	:	125,1	26,3	:	125,3	2,9	47,7	-	2,8	:		
1985	04	127,7	127,7	48,6	13,8	0,3	44,9	1,1	18,2	-	0,8	5		
	05	126,4	126,4	46,9	13,6	0,5	46,1	0,8	17,5	-	1,0	5		
	06	118,7	118,7	40,7	12,4	0,3	47,6	1,1	15,8	-	0,8	5		
	07	113,8	113,8	43,1	12,1	0,3	42,9	0,8	14,6	-	0,1	5		
	08	98,7	98,7	35,2	9,4	0,2	39,3	0,8	13,2	-	0,6	5		
	09	101,4	101,4	38,9	8,6	0,1	39,8	1,0	12,3	-	0,7	5		
	10	114,4	114,4	44,1	9,4	0,2	45,5	1,1	13,5	-	0,6	5		
	11	112,6	112,6	43,1	8,1	0,3	47,0	0,8	12,3	-	1,0	5		
	12	111,5	111,5	43,0	8,6	0,2	45,4	0,8	12,8	-	0,8	5		
1986	01	123,1	123,1	48,8	9,5	0,2	45,2	1,0	17,6	-	0,9	5		
	02	:	100,8	39,3	7,2	0,3	36,8	1,0	15,3	-	1,0	:		
	03	:	:	37,0	9,6	:	43,3	0,9	14,9	-	0,9	:		
	04	:	:	43,3	9,7	:	40,8	:	16,6	-	0,9	:		
	05	:	:	:	:	:	41,4	:	:	-	:	:		
GLEICHER ZEITRAUM DES VORJAHRES = 100			SAME PERIOD OF THE PREVIOUS YEAR = 100						MEME PERIODE DE L'ANNEE PRECEDENTE = 100					
1980	:	99,9	103,7	94,5	102,3	103,6	101,3	100,0	88,3	:	90,4	:		
1981	:	107,1	112,8	104,4	121,0	105,5	103,5	100,0	100,4	:	84,8	:		
1982	:	100,5	98,2	109,6	102,1	100,5	96,9	100,0	102,3	:	88,3	88,4		
1983	:	91,0	89,2	102,0	94,9	92,0	101,0	100,0	86,5	:	91,2	128,0		
1984	:	101,2	100,5	99,6	99,7	105,3	113,2	100,0	94,9	:	61,2	58,4		
1985	:	100,4	104,7	96,4	100,3	97,6	120,8	100,0	97,9	:	130,2	0,0		
1984	I	95,9	95,9	96,4	104,2	137,4	101,2	115,8	100,0	77,0	:	64,5	95,7	
	II	102,4	102,2	95,3	106,1	117,3	111,8	90,7	100,0	96,9	:	66,7	108,2	
	III	100,4	102,1	108,2	94,3	67,5	103,9	104,4	100,0	91,9	:	55,6	31,9	
	IV	103,4	105,3	104,5	92,1	98,9	104,7	144,8	100,0	121,7	:	55,6	0,0	
1985	I	102,5	104,1	111,5	91,2	96,0	96,7	104,7	100,0	117,9	:	90,0	0,0	
	II	98,4	100,4	100,9	99,7	134,2	97,1	155,8	100,0	105,1	:	144,4	0,0	
	III	97,2	98,0	99,8	101,3	74,6	98,5	135,3	100,0	87,6	:	140,0	0,0	
	IV	98,8	98,8	106,5	92,9	97,9	98,3	99,7	100,0	82,2	:	160,0	100,0	
1986	I	:	:	87,1	82,2	:	91,7	113,8	100,0	94,9	:	155,6	:	
1985	04	103,6	105,6	109,1	115,0	91,2	93,0	210,0	100,0	123,8	:	160,0	0,0	
	05	94,3	96,1	97,6	95,8	147,9	92,2	129,0	100,0	99,5	:	142,9	0,0	
	06	97,7	99,9	96,0	90,5	184,7	107,0	140,9	100,0	94,6	:	133,3	0,0	
	07	101,0	103,3	99,9	112,0	68,0	105,4	189,9	100,0	99,1	:	109,0	0,0	
	08	90,2	90,2	88,4	97,9	129,4	91,8	96,8	100,0	83,8	:	120,0	100,0	
	09	100,6	100,6	112,6	92,5	51,2	98,8	151,2	100,0	80,4	:	140,0	100,0	
	10	99,4	99,4	108,3	87,0	51,8	100,2	115,5	100,0	82,9	:	100,0	100,0	
	11	96,1	96,1	104,5	88,0	296,0	96,1	74,0	100,0	76,0	:	200,0	100,0	
	12	101,2	101,2	106,6	106,2	72,2	98,7	121,0	100,0	88,2	:	200,0	109,0	
1986	01	101,8	101,8	101,5	99,0	71,2	100,2	108,9	100,0	106,8	:	150,0	100,0	
	02	:	86,2	84,2	78,3	66,9	86,6	130,3	100,0	90,9	:	166,7	:	
	03	:	:	75,7	72,7	:	88,2	104,3	100,0	87,5	:	150,0	:	
	04	:	:	89,2	70,3	:	90,9	:	100,0	91,2	:	112,5	:	
	05	:	:	:	:	:	89,8	:	:	:	:	:	:	

VOLLMILCHPULVER
HERGESTELLT IN DEN MOLKEREIEN

WHOLE MILK POWDER
OBTAINED IN DAIRIES

LAIT ENTIER EN POUDRE
PRODUIT PAR LES LAITERIES

	I I I	I I I	I I I	I I I	I I I	I I I	I I I	I I I	I I I	I I I	I I I	I I I	I I I
	EUR-10	EUR-9	BR DEUTSCH- LAND	FRANCE	ITALIA	NEDER- LAND	BELGIQUE BELGIE	LUXEM- BOURG	UNITED KINGDOM	IRELAND	DANMARK	HELLAS	
		1000 TONNES											
	1000 M. TONS												
	1000 TONNES												
1980	:	715,1	127,1	216,8	2,4	170,9	52,8	-	26,7	32,1	86,3	:	
1981	752,8	752,8	131,4	236,8	1,6	190,2	43,1	-	29,7	34,6	85,3	-	
1982	697,2	697,2	133,5	188,5	2,6	172,5	30,9	-	49,8	39,7	79,8	-	
1983	626,7	626,7	128,0	175,8	2,8	159,9	29,2	-	35,8	17,8	77,5	-	
1984	750,1	750,1	137,2	206,9	2,7	184,4	37,2	-	53,0	28,8	100,0	-	
1985	710,5	710,5	122,7	215,3	2,6	172,6	35,9	-	61,2	5,7	94,5	-	
1984	I	176,3	176,3	37,7	49,6	0,5	38,6	7,1	-	15,0	3,7	24,0	-
	II	215,3	215,3	35,7	64,2	1,1	52,8	11,8	-	11,3	9,2	29,1	-
	III	201,5	201,5	32,4	49,4	0,6	58,7	12,5	-	12,1	11,4	24,3	-
	IV	157,1	157,1	31,3	43,7	0,4	34,3	5,8	-	14,5	4,5	22,6	-
1985	I	172,9	172,9	33,6	53,5	0,5	36,3	7,5	-	16,3	3,5	21,8	-
	II	208,6	208,6	32,9	64,1	1,0	49,3	13,2	-	19,2	2,2	26,8	-
	III	170,2	170,2	28,2	49,2	0,6	48,6	8,1	-	14,3	5	21,2	-
	IV	158,7	158,7	28,1	48,5	0,6	38,4	7,1	-	11,3	5	24,7	-
1986	I	:	:	31,7	52,7	:	35,1	4,0	-	11,8	5	17,5	:
1985	04	68,3	68,3	11,0	20,9	0,3	15,0	3,8	-	6,5	2,2	8,6	-
	05	70,5	70,5	11,7	21,6	0,2	16,6	4,5	-	7,1	5	8,8	-
	06	69,8	69,8	10,2	21,6	0,5	17,7	4,9	-	5,6	5	9,4	-
	07	64,5	64,5	9,9	19,4	0,3	17,9	4,4	-	4,7	5	7,9	-
	08	53,8	53,8	9,5	15,3	0,1	15,3	1,5	-	5,6	5	6,5	-
	09	51,9	51,9	8,8	14,5	0,2	15,4	2,3	-	4,0	5	6,8	-
	10	57,7	57,7	10,1	16,1	0,3	14,6	3,2	-	4,7	5	8,6	-
	11	51,0	51,0	9,3	16,4	0,2	11,7	1,5	-	3,2	5	8,7	-
	12	50,0	50,0	8,6	16,0	0,1	12,1	2,4	-	3,3	5	7,4	-
1986	01	50,2	50,2	10,4	16,5	0,2	11,6	1,0	-	4,8	5	5,7	-
	02	:	46,8	10,3	16,3	0,3	10,1	1,0	-	3,3	5	5,5	-
	03	:	:	11,0	19,9	:	13,4	2,0	-	3,7	5	6,3	-
	04	:	:	10,8	18,5	:	14,3	:	-	3,6	5	7,4	-
	05	:	:	:	:	:	12,9	:	-	:	5	:	-
		GLEICHER ZEITRAUM DES VORJAHRES = 100			SAME PERIOD OF THE PREVIOUS YEAR = 100			MEME PERIODE DE L'ANNEE PRECEDENTE = 100					
1980	:	125,4	131,6	116,9	107,6	124,4	160,2	100,0	133,2	169,8	112,3	:	
1981	:	105,3	103,4	109,2	67,9	111,3	81,7	100,0	111,5	107,8	98,8	:	
1982	:	92,6	101,6	79,6	157,6	90,7	71,6	100,0	167,4	114,7	93,6	100,0	
1983	:	89,9	95,9	93,3	109,1	92,7	94,5	100,0	71,8	44,8	97,1	100,0	
1984	:	119,7	107,2	117,7	94,8	115,3	127,6	100,0	148,2	161,8	129,0	100,0	
1985	:	94,7	89,5	104,1	96,7	93,6	96,5	100,0	115,4	19,8	94,5	100,0	
1984	I	113,4	113,4	106,3	114,3	71,8	102,1	90,2	100,0	176,9	194,7	121,2	100,0
	II	137,1	137,1	122,1	140,8	95,3	131,3	174,9	100,0	126,3	133,3	159,9	100,0
	III	130,1	130,1	109,2	118,5	125,0	146,4	143,7	100,0	125,5	183,9	130,6	100,0
	IV	98,6	98,6	93,3	96,9	97,9	82,1	94,8	100,0	167,9	160,7	108,1	100,0
1985	I	98,1	98,1	89,0	107,9	88,8	94,0	105,5	100,0	108,5	94,6	90,8	100,0
	II	96,9	96,9	92,0	99,8	85,8	93,4	111,7	100,0	170,2	23,9	92,1	100,0
	III	84,5	84,5	86,9	99,6	87,7	82,8	65,0	100,0	117,9	0,0	87,2	100,0
	IV	101,0	101,0	89,9	111,0	156,4	112,0	122,5	100,0	77,7	0,0	109,3	100,0
1986	I	:	:	94,5	98,5	:	96,7	94,3	100,0	72,3	94,4	80,3	:
1985	04	106,8	106,8	93,4	107,7	226,2	98,7	170,0	100,0	172,0	88,0	96,6	100,0
	05	89,0	89,0	91,9	94,3	27,2	84,3	105,8	100,0	185,3	0,0	81,5	100,0
	06	96,9	96,9	90,7	98,6	228,0	98,9	91,9	100,0	154,2	0,0	100,0	100,0
	07	84,9	84,9	84,3	99,0	87,8	81,0	75,7	100,0	144,7	0,0	85,9	100,0
	08	78,6	78,6	90,0	89,0	277,3	75,0	36,0	100,0	120,9	0,0	84,4	100,0
	09	90,9	90,9	86,8	115,1	73,0	95,1	86,6	100,0	94,1	0,0	91,9	100,0
	10	103,5	103,5	90,5	111,8	324,4	112,3	127,7	100,0	114,6	0,0	111,7	100,0
	11	103,7	103,7	90,7	116,3	110,2	114,7	86,0	100,0	65,5	0,0	126,1	100,0
	12	95,9	95,9	88,4	105,3	108,0	109,0	155,2	100,0	60,9	0,0	92,5	100,0
1986	01	94,6	94,6	90,6	100,6	182,1	107,4	53,1	100,0	87,7	100,0	82,6	100,0
	02	:	84,5	98,7	89,1	154,5	93,5	67,2	100,0	55,2	0,0	75,3	:
	03	:	:	94,6	105,9	:	91,2	50,1	100,0	75,7	0,0	82,9	:
	04	:	:	97,8	88,5	:	95,3	:	100,0	55,9	0,0	86,0	:
	05	:	:	:	:	:	77,7	:	:	:	0,0	:	:

MAGERMILCHPULVER
HERGESTELLT IN DEN MOLKEREIEN

SKIMMED-MILK POWDER
OBTAINED IN DAIRIES

LAIT ECREME EN POWDRE
PRODUIT PAR LES LAITERIES

		EUR-10	EUR-9	BR DEUTSCH- LAND	FRANCE	ITALIA	NEDER- LAND	BELGIQUE BELGIE	LUXEM- BOURG	UNITED KINGDOM	IRELAND	DANMARK	HELLAS		
		1000 TONNEN						1000 M. TONS						1000 TONNES	
1980		:	2069,0	640,8	707,1	-	171,5	110,4	13,5	253,7	136,0	36,0	:		
1981		2050,0	2050,0	591,9	701,1	-	176,4	112,7	12,8	287,9	135,4	31,8	-		
1982		2210,2	2210,2	610,4	718,4	-	212,2	124,8	13,1	347,2	139,6	44,6	-		
1983		2443,8	2443,8	718,8	756,2	-	257,9	145,0	12,0	323,9	174,0	56,0	-		
1984		2040,6	2040,6	600,2	721,8	-	168,9	116,2	12,8	222,5	182,2	15,9	-		
1985		1889,0	1889,0	549,4	631,3	-	159,4	112,2	12,5	240,7	158,3	25,2	-		
1984	I	538,3	538,3	174,5	185,1	-	42,0	25,4	2,8	76,8	27,9	3,9	-		
	II	782,3	782,3	213,9	271,7	-	63,2	46,4	4,1	84,2	89,9	8,9	-		
	III	423,0	423,0	120,2	147,4	-	45,3	31,9	3,5	19,7	54,0	1,0	-		
	IV	296,9	296,9	91,6	117,6	-	18,4	12,6	2,5	41,8	10,4	2,1	-		
1985	I	400,6	400,6	118,2	132,9	-	25,9	16,9	2,7	75,0	25,0	3,9	-		
	II	691,7	691,7	185,1	227,2	-	60,3	40,5	4,0	86,8	75,9	13,9	-		
	III	463,3	463,3	138,3	148,7	-	51,9	38,5	3,5	28,7	48,2	5,5	-		
	IV	333,4	333,4	109,8	122,5	-	21,3	16,3	2,2	50,2	9,2	1,9	-		
1986	I	:	485,6	140,8	171,4	:	32,5	23,0	2,6	83,5	21,4	10,3	:		
1985	04	202,0	202,0	59,1	66,7	-	15,1	10,8	1,2	25,4	19,2	4,5	-		
	05	264,1	264,1	65,7	87,5	-	23,7	15,3	1,4	34,2	30,9	5,4	-		
	06	225,5	225,5	58,3	73,0	-	21,5	14,4	1,3	27,2	25,8	4,0	-		
	07	198,9	198,9	56,4	61,5	-	23,7	15,7	1,4	14,7	23,1	2,5	-		
	08	158,0	158,0	48,4	51,4	-	17,8	14,3	1,3	7,5	15,4	2,0	-		
	09	106,4	106,4	33,6	35,8	-	10,4	8,6	0,9	6,5	9,7	1,0	-		
	10	100,2	100,2	32,9	37,3	-	6,3	6,6	0,8	11,2	5,1	0,1	-		
	11	96,1	96,1	30,7	36,9	-	5,1	4,9	0,6	15,4	2,4	0,1	-		
	12	137,1	137,1	46,2	48,3	-	9,9	4,9	0,8	23,6	1,7	1,7	-		
1986	01	152,2	152,2	45,5	56,3	-	9,5	5,9	0,9	27,5	3,3	3,2	-		
	02	:	147,3	41,5	51,8	-	10,0	6,7	0,8	25,6	7,8	3,2	-		
	03	:	186,0	53,8	63,3	:	13,0	10,4	0,9	30,4	10,3	3,9	:		
	04	:	:	65,2	70,1	:	17,9	:	1,1	26,3	16,0	4,0	:		
	05	:	:	:	:	:	24,9	:	:	:	:	:	:		
		GLEICHER ZEITRAUM DES VORJAHRES = 100				SAME PERIOD OF THE PREVIOUS YEAR = 100				MEME PERIODE DE L'ANNEE PRECEDENTE = 100					
1980		:	100,9	102,5	107,4	100,0	88,8	85,6	101,1	109,0	92,1	69,3	:		
1981		:	99,1	92,4	99,2	100,0	102,9	102,0	94,4	113,5	99,6	88,3	:		
1982		:	107,8	103,1	102,5	100,0	120,3	110,7	102,7	120,6	103,1	140,3	100,0		
1983		:	110,6	117,8	105,3	100,0	121,5	116,2	91,3	93,3	124,6	125,6	100,0		
1984		:	83,5	83,5	95,5	100,0	65,5	80,1	107,2	68,7	104,7	28,4	100,0		
1985		:	92,6	91,5	87,5	100,0	94,4	96,6	97,4	108,1	86,9	158,5	100,0		
1984	I	91,8	91,8	98,5	100,7	100,0	80,6	95,8	105,2	72,5	107,7	31,0	100,0		
	II	88,0	88,0	89,0	101,8	100,0	65,7	81,6	105,9	72,8	107,4	35,3	100,0		
	III	73,9	73,9	70,9	88,4	100,0	56,2	75,7	110,5	42,7	106,9	7,3	100,0		
	IV	75,0	75,0	69,5	84,7	100,0	63,4	64,0	107,2	74,4	74,8	46,7	100,0		
1985	I	74,4	74,4	67,7	71,8	100,0	61,7	66,6	98,7	97,7	89,6	100,0	100,0		
	II	88,4	88,4	85,6	83,6	100,0	95,4	87,3	97,2	103,0	84,4	156,2	100,0		
	III	109,5	109,5	115,1	100,9	100,0	114,6	120,7	100,9	145,4	89,3	550,0	100,0		
	IV	112,3	112,3	119,9	104,2	100,0	115,8	139,1	91,1	120,0	88,5	90,5	100,0		
1986	I	:	121,2	119,1	129,0	:	125,5	136,4	93,0	111,4	85,6	264,1	:		
1985	04	81,5	81,5	80,2	79,6	100,0	69,6	73,9	98,9	94,3	80,3	145,2	100,0		
	05	90,4	90,4	85,6	85,4	100,0	101,3	83,7	100,1	105,6	90,9	150,0	100,0		
	06	93,1	93,1	91,8	85,4	100,0	118,8	98,7	92,8	109,1	80,6	181,8	100,0		
	07	102,1	102,1	111,1	89,7	100,0	112,3	106,6	106,7	123,7	68,5	625,0	100,0		
	08	113,7	113,7	115,1	112,0	100,0	116,3	128,7	100,9	160,2	84,6	500,0	100,0		
	09	119,3	119,3	122,2	108,8	100,0	116,9	144,4	92,9	204,8	100,0	500,0	100,0		
	10	113,2	113,2	124,6	101,9	100,0	92,6	141,1	79,5	143,3	106,3	20,0	100,0		
	11	113,0	113,0	121,6	99,5	100,0	127,5	136,2	92,0	136,4	85,7	33,3	100,0		
	12	111,1	111,1	115,7	110,0	100,0	130,3	113,0	103,7	103,8	60,7	130,8	100,0		
1986	01	128,6	128,6	126,2	141,1	100,0	141,8	163,7	104,9	110,7	63,5	290,9	100,0		
	02	:	121,3	116,6	131,5	100,0	125,0	131,0	90,3	108,0	95,1	533,3	:		
	03	:	115,7	115,6	118,1	:	116,1	127,5	85,0	115,0	88,8	177,3	:		
	04	:	:	110,2	105,1	:	118,5	:	94,1	103,6	83,3	88,9	:		
	05	:	:	:	:	:	105,1	:	:	:	:	:	:		

BUTTER HERGESTELLT IN DEN MOLKEREIEN		BUTTER OBTAINED IN DAIRIES										BEURRE PRODUIT PAR LES LAITERIES	
I	I	I	I	I	I	I	I	I	I	I	I	I	I
I	EUR-10	EUR-9	BR DEUTSCH- LAND	FRANCE	ITALIA	NEDER- LAND	BELGIQUE BELGIE	LUXEM- BOURG	UNITED KINGDOM	IRELAND	DANMARK	HELLAS	I
1000 TONNEN	1000 M. TONS										1000 TONNES		
1980	:	1905,9	576,3	607,9	71,1	180,6	63,3	8,2	168,2	111,0	113,3	:	
1981	1843,7	1842,9	544,1	580,3	67,8	183,3	69,1	7,4	170,2	112,1	108,6	0,8	
1982	2014,1	2013,5	555,6	619,7	71,6	217,5	72,0	8,0	215,6	132,9	120,6	0,6	
1983	2221,7	2221,3	627,3	625,5	78,8	271,4	80,4	8,0	240,5	158,3	131,1	0,4	
1984	2055,0	2054,7	572,1	604,7	81,4	242,2	73,0	8,1	203,8	165,0	104,4	0,3	
1985	1944,8	1944,4	515,1	578,1	76,9	230,2	64,9	8,2	201,3	160,7	109,0	0,4	
1984	I	549,2	549,1	166,0	158,1	19,6	66,6	16,7	1,9	66,9	25,2	28,1	0,1
	II	675,3	675,2	177,2	198,4	25,1	74,2	25,8	2,4	73,3	67,2	31,7	0,1
	III	452,2	452,1	121,1	129,0	19,3	58,9	19,3	2,1	26,1	53,2	23,2	0,1
	IV	378,3	378,2	107,9	119,2	17,4	42,5	11,1	1,7	37,6	19,4	21,4	0,1
1985	I	455,0	454,9	123,2	132,1	17,9	55,1	11,2	1,8	61,7	25,2	26,6	0,1
	II	614,3	614,3	151,0	180,8	21,6	70,6	20,7	2,4	67,1	66,8	33,4	0,1
	III	472,1	472,0	125,3	137,6	19,9	59,6	19,5	2,2	30,6	51,4	25,9	0,1
	IV	403,4	403,3	115,7	127,6	17,5	44,9	13,5	1,8	42,0	17,3	23,1	0,1
1986	I	:	508,6	135,1	156,1	:	62,5	17,4	1,8	66,7	21,6	29,3	:
1985	04	197,3	197,2	50,9	58,2	7,4	22,3	6,3	0,7	21,1	19,2	11,1	0,0
	05	225,0	225,0	53,8	66,3	6,9	26,2	7,8	0,9	25,8	25,6	11,8	0,0
	06	192,1	192,0	46,2	56,3	7,3	22,1	6,6	0,7	20,3	22,0	10,5	0,0
	07	184,1	184,1	47,4	53,8	6,5	23,3	7,9	0,8	13,7	21,9	8,8	0,0
	08	157,3	157,3	42,8	45,1	6,5	20,4	6,5	0,7	9,1	17,4	8,8	0,1
	09	130,6	130,6	35,1	38,7	6,9	15,9	5,1	0,7	7,8	12,1	8,3	0,0
	10	131,3	131,3	36,6	41,3	6,5	12,7	4,5	0,6	11,3	10,1	7,6	0,0
	11	123,7	123,6	35,7	39,1	5,5	13,1	4,5	0,5	13,4	4,8	7,0	0,0
	12	148,4	148,4	43,4	47,2	5,5	19,1	4,5	0,6	17,3	2,4	8,5	0,0
1986	01	165,7	165,7	46,0	53,0	5,6	20,1	5,3	0,6	21,9	3,3	9,8	0,0
	02	:	157,1	42,1	48,1	5,6	19,0	5,1	0,6	20,8	6,7	9,1	:
	03	:	185,7	47,0	55,0	:	23,4	6,9	0,6	23,9	11,6	10,4	:
	04	:	:	56,1	61,6	:	24,3	:	0,8	21,3	16,0	10,5	:
	05	:	:	:	:	:	29,5	:	:	:	:	:	:
GLEICHER ZEITRAUM DES VORJAHRES = 100		SAME PERIOD OF THE PREVIOUS YEAR = 100										MEME PERIODE DE L'ANNEE PRECEDENTE = 100	
1980	:	99,9	101,7	106,9	95,9	89,1	90,5	100,2	106,6	90,8	86,9	:	
1981	:	96,7	94,4	95,5	95,3	101,5	99,7	91,2	101,2	101,0	95,9	:	
1982	:	109,3	102,1	106,8	105,7	118,6	104,1	106,9	126,7	118,6	111,0	77,5	
1983	:	110,3	112,9	100,9	110,0	124,8	111,8	100,9	111,5	119,1	108,7	64,5	
1984	:	92,5	91,2	96,7	103,3	89,2	90,7	100,6	84,7	104,2	79,6	81,8	
1985	:	94,6	90,0	95,6	94,5	95,0	88,9	101,5	98,8	97,4	104,4	120,4	
1984	I	102,4	102,4	105,6	101,6	102,7	106,6	111,8	101,0	94,7	109,1	89,8	79,8
	II	95,1	95,1	94,2	100,3	101,8	88,8	92,1	98,6	88,4	107,2	79,6	83,5
	III	85,4	85,4	83,0	92,3	102,5	78,8	83,2	109,2	64,5	102,5	70,5	70,6
	IV	84,9	84,9	79,3	90,1	107,1	84,0	78,1	93,7	80,8	94,2	79,0	93,9
1985	I	82,8	82,8	74,2	83,6	91,4	82,7	67,5	94,8	92,2	100,0	94,7	126,5
	II	91,0	91,0	85,2	91,1	86,0	95,1	80,0	100,7	91,6	99,4	105,4	76,3
	III	104,4	104,4	103,5	106,7	103,2	101,2	100,8	106,2	117,3	96,6	111,6	158,3
	IV	106,6	106,6	107,2	107,0	100,5	105,6	121,1	104,6	111,8	89,2	107,9	121,5
1986	I	:	111,8	109,6	118,2	:	113,4	154,5	99,8	108,1	85,7	110,2	:
1985	04	91,5	91,5	84,7	95,3	96,0	89,2	81,2	106,6	87,9	103,8	103,7	42,9
	05	91,2	91,2	84,6	90,2	84,7	99,6	78,8	103,0	90,7	102,0	106,3	86,4
	06	90,2	90,2	86,5	88,2	78,9	96,5	80,3	93,0	96,9	93,2	106,1	103,8
	07	101,2	101,2	102,0	98,7	94,5	97,5	97,7	114,0	116,7	103,8	103,5	39,1
	08	103,4	103,4	102,1	108,2	94,9	104,1	100,1	98,6	112,1	91,6	114,3	232,0
	09	110,5	110,5	107,3	118,0	124,1	103,2	108,9	106,3	125,4	92,4	118,6	195,8
	10	104,1	104,1	103,8	107,3	100,2	93,4	100,4	95,3	125,3	92,7	107,0	170,8
	11	105,3	105,3	108,2	101,3	106,7	104,0	138,2	100,9	112,8	84,2	104,5	93,9
	12	110,1	110,1	109,4	112,1	95,3	117,2	131,9	121,2	103,7	85,7	111,8	113,9
1986	01	114,9	114,9	113,1	123,3	98,9	111,7	165,5	110,0	109,3	71,7	116,7	61,4
	02	:	111,7	110,3	120,0	95,2	113,1	151,8	98,6	107,4	83,8	109,6	:
	03	:	109,2	105,9	112,2	:	115,3	148,7	92,2	107,7	92,1	105,1	:
	04	:	:	110,1	105,8	:	109,0	:	104,1	101,0	83,3	94,6	:
	05	:	:	:	:	:	112,6	:	:	:	:	:	:

KAESE
HERGESTELLT IN DEN MOLKEREIENCHEESE
OBTAINED IN DAIRIESFROMAGE
PRODUIT PAR LES LAITERIES

I I I	I I I	I I I	I I I	I I I	I I I	I I I	I I I	I I I	I I I	I I I	I I I	I I I	I I I	I I I																														
															EUR-10	EUR-9	BR DEUTSCH- LAND	FRANCE	ITALIA	NEDER- LAND	BELGIQUE BELGIE	LUXEM- BOURG	UNITED KINGDOM	IRELAND	DANMARK	HELLAS																		
1000 TONNEN														1000 M.TONS														1000 TONNES																
1980	:	3370,8	774,0	1067,7	528,3	447,8	44,5	2,0	236,1	49,3	221,0	:			1980	:	3370,8	774,0	1067,7	528,3	447,8	44,5	2,0	236,1	49,3	221,0	:			1980	:	3370,8	774,0	1067,7	528,3	447,8	44,5	2,0	236,1	49,3	221,0	:		
1981	3528,4	3505,0	813,5	1100,4	535,0	468,4	48,0	2,1	240,8	54,2	242,6	23,4			1981	3528,4	3505,0	813,5	1100,4	535,0	468,4	48,0	2,1	240,8	54,2	242,6	23,4			1981	3528,4	3505,0	813,5	1100,4	535,0	468,4	48,0	2,1	240,8	54,2	242,6	23,4		
1982	3643,3	3618,9	839,1	1125,8	566,1	485,9	59,1	2,5	249,0	57,3	245,2	24,4			1982	3643,3	3618,9	839,1	1125,8	566,1	485,9	59,1	2,5	249,0	57,3	245,2	24,4			1982	3643,3	3618,9	839,1	1125,8	566,1	485,9	59,1	2,5	249,0	57,3	245,2	24,4		
1983	3675,6	3653,0	846,7	1151,7	570,0	488,8	42,5	2,9	245,7	53,3	251,4	22,6			1983	3675,6	3653,0	846,7	1151,7	570,0	488,8	42,5	2,9	245,7	53,3	251,4	22,6			1983	3675,6	3653,0	846,7	1151,7	570,0	488,8	42,5	2,9	245,7	53,3	251,4	22,6		
1984	3832,0	3810,2	878,2	1192,7	578,4	518,7	42,9	2,9	247,4	54,0	295,1	21,7			1984	3832,0	3810,2	878,2	1192,7	578,4	518,7	42,9	2,9	247,4	54,0	295,1	21,7			1984	3832,0	3810,2	878,2	1192,7	578,4	518,7	42,9	2,9	247,4	54,0	295,1	21,7		
1985	3885,3	3864,1	916,4	1214,1	571,0	525,2	48,5	2,9	257,2	73,3	255,5	21,3			1985	3885,3	3864,1	916,4	1214,1	571,0	525,2	48,5	2,9	257,2	73,3	255,5	21,3			1985	3885,3	3864,1	916,4	1214,1	571,0	525,2	48,5	2,9	257,2	73,3	255,5	21,3		
1984	I	936,4	932,4	219,5	290,5	142,4	126,5	10,4	0,7	63,8	4,2	74,2	4,0		1984	I	936,4	932,4	219,5	290,5	142,4	126,5	10,4	0,7	63,8	4,2	74,2	4,0		1984	I	936,4	932,4	219,5	290,5	142,4	126,5	10,4	0,7	63,8	4,2	74,2	4,0	
	II	1013,3	1005,9	221,9	309,8	162,7	129,1	11,5	0,8	72,8	24,8	72,5	7,4			II	1013,3	1005,9	221,9	309,8	162,7	129,1	11,5	0,8	72,8	24,8	72,5	7,4			II	1013,3	1005,9	221,9	309,8	162,7	129,1	11,5	0,8	72,8	24,8	72,5	7,4	
	III	959,4	953,9	222,6	299,9	141,1	131,3	10,7	0,7	53,9	20,2	73,5	5,5			III	959,4	953,9	222,6	299,9	141,1	131,3	10,7	0,7	53,9	20,2	73,5	5,5			III	959,4	953,9	222,6	299,9	141,1	131,3	10,7	0,7	53,9	20,2	73,5	5,5	
	IV	922,9	918,1	214,2	292,5	132,2	131,8	10,2	0,7	56,8	4,8	74,9	4,8			IV	922,9	918,1	214,2	292,5	132,2	131,8	10,2	0,7	56,8	4,8	74,9	4,8			IV	922,9	918,1	214,2	292,5	132,2	131,8	10,2	0,7	56,8	4,8	74,9	4,8	
1985	I	945,5	941,0	225,1	294,3	142,2	130,8	11,4	0,7	61,1	7,7	67,6	4,4		1985	I	945,5	941,0	225,1	294,3	142,2	130,8	11,4	0,7	61,1	7,7	67,6	4,4		1985	I	945,5	941,0	225,1	294,3	142,2	130,8	11,4	0,7	61,1	7,7	67,6	4,4	
	II	1010,2	1005,3	235,3	312,4	147,0	128,8	12,7	0,7	75,3	33,1	57,9	6,9			II	1010,2	1005,3	235,3	312,4	147,0	128,8	12,7	0,7	75,3	33,1	57,9	6,9			II	1010,2	1005,3	235,3	312,4	147,0	128,8	12,7	0,7	75,3	33,1	57,9	6,9	
	III	1000,2	994,6	233,5	312,6	145,9	133,3	12,6	0,7	60,6	28,7	66,7	5,6			III	1000,2	994,6	233,5	312,6	145,9	133,3	12,6	0,7	60,6	28,7	66,7	5,6			III	1000,2	994,6	233,5	312,6	145,9	133,3	12,6	0,7	60,6	28,7	66,7	5,6	
	IV	929,4	925,1	222,5	294,8	135,8	123,3	11,8	0,7	60,1	3,8	63,3	4,3			IV	929,4	925,1	222,5	294,8	135,8	123,3	11,8	0,7	60,1	3,8	63,3	4,3			IV	929,4	925,1	222,5	294,8	135,8	123,3	11,8	0,7	60,1	3,8	63,3	4,3	
1986	I	:	:	224,4	290,8	:	131,8	12,5	0,7	62,4	5,8	60,0	:		1986	I	:	:	224,4	290,8	:	131,8	12,5	0,7	62,4	5,8	60,0	:		1986	I	:	:	224,4	290,8	:	131,8	12,5	0,7	62,4	5,8	60,0	:	
1985	04	339,2	336,9	78,1	106,8	51,0	43,3	4,2	0,3	24,0	10,2	19,1	2,3		1985	04	339,2	336,9	78,1	106,8	51,0	43,3	4,2	0,3	24,0	10,2	19,1	2,3		1985	04	339,2	336,9	78,1	106,8	51,0	43,3	4,2	0,3	24,0	10,2	19,1	2,3	
	05	346,0	343,5	82,4	109,2	46,1	43,9	4,5	0,2	26,8	12,2	18,1	2,5			05	346,0	343,5	82,4	109,2	46,1	43,9	4,5	0,2	26,8	12,2	18,1	2,5			05	346,0	343,5	82,4	109,2	46,1	43,9	4,5	0,2	26,8	12,2	18,1	2,5	
	06	325,0	322,9	74,9	96,4	49,9	41,6	4,0	0,2	24,6	10,7	20,7	2,1			06	325,0	322,9	74,9	96,4	49,9	41,6	4,0	0,2	24,6	10,7	20,7	2,1			06	325,0	322,9	74,9	96,4	49,9	41,6	4,0	0,2	24,6	10,7	20,7	2,1	
	07	345,8	343,4	82,3	106,4	49,0	44,2	4,1	0,2	22,4	11,1	23,7	2,4			07	345,8	343,4	82,3	106,4	49,0	44,2	4,1	0,2	22,4	11,1	23,7	2,4			07	345,8	343,4	82,3	106,4	49,0	44,2	4,1	0,2	22,4	11,1	23,7	2,4	
	08	336,1	334,2	76,8	105,4	49,9	44,6	4,3	0,3	20,2	9,4	23,3	1,9			08	336,1	334,2	76,8	105,4	49,9	44,6	4,3	0,3	20,2	9,4	23,3	1,9			08	336,1	334,2	76,8	105,4	49,9	44,6	4,3	0,3	20,2	9,4	23,3	1,9	
	09	318,4	317,0	74,3	100,8	47,0	44,5	4,2	0,2	18,0	8,2	19,7	1,4			09	318,4	317,0	74,3	100,8	47,0	44,5	4,2	0,2	18,0	8,2	19,7	1,4			09	318,4	317,0	74,3	100,8	47,0	44,5	4,2	0,2	18,0	8,2	19,7	1,4	
	10	332,2	330,9	80,0	107,8	46,7	46,6	4,5	0,3	20,7	3,6	20,8	1,3			10	332,2	330,9	80,0	107,8	46,7	46,6	4,5	0,3	20,7	3,6	20,8	1,3			10	332,2	330,9	80,0	107,8	46,7	46,6	4,5	0,3	20,7	3,6	20,8	1,3	
	11	305,2	303,9	75,0	95,5	45,3	43,3	3,8	0,2	19,6	0,2	20,9	1,3			11	305,2	303,9	75,0	95,5	45,3	43,3	3,8	0,2	19,6	0,2	20,9	1,3			11	305,2	303,9	75,0	95,5	45,3	43,3	3,8	0,2	19,6	0,2	20,9	1,3	
	12	291,9	290,3	67,5	91,5	43,8	42,4	3,4	0,2	19,8	-	21,6	1,6			12	291,9	290,3	67,5	91,5	43,8	42,4	3,4	0,2	19,8	-	21,6	1,6			12	291,9	290,3	67,5	91,5	43,8	42,4	3,4	0,2	19,8	-	21,6	1,6	
1986	01	320,2	318,7	79,4	99,7	46,4	45,3	4,2	0,2	22,2	-	21,3	1,5		1986	01	320,2	318,7	79,4	99,7	46,4	45,3	4,2	0,2	22,2	-	21,3	1,5		1986	01	320,2	318,7	79,4	99,7	46,4	45,3	4,2	0,2	22,2	-	21,3	1,5	
	02	:	289,0	70,2	91,9	45,0	40,3	4,0	0,2	18,4	0,8	18,2	:			02	:	289,0	70,2	91,9	45,0	40,3	4,0	0,2	18,4	0,8	18,2	:			02	:	289,0	70,2	91,9	45,0	40,3	4,0	0,2	18,4	0,8	18,2	:	
	03	:	:	74,8	99,2	:	46,2	4,3	0,2	21,9	5,0	20,5	:			03	:	:	74,8	99,2	:	46,2	4,3	0,2	21,9	5,0	20,5	:			03	:	:	74,8	99,2	:	46,2	4,3	0,2	21,9	5,0	20,5	:	
	04	:	:	83,4	108,3	:	44,0	:	0,3	24,5	8,5	20,7	:			04	:	:	83,4	108,3	:	44,0	:	0,3	24,5	8,5	20,7	:			04	:	:	83,4	108,3	:	44,0	:	0,3	24,5	8,5	20,7	:	
	05	:	:	:	:	:	44,7	:	:	:	:	:	:			05	:	:	:	:	:	44,7	:	:	:	:	:	:			05	:	:	:	:	:	44,7	:	:	:	:	:	:	
GLEICHER ZEITRAUM DES VORJAHRES = 100														SAME PERIOD OF THE PREVIOUS YEAR = 100														MEME PERIODE DE L'ANNEE PRECEDENTE = 100																
1980	:	103,6	105,7	102,6	101,1	103,3	107,6	101,5	100,9	85,3	117,1	:			1980	:	103,6	105,7	102,6	101,1	103,3	107,6	101,5	100,9	85,3	117,1	:			1980	:	103,6	105,7	102,6	101,1	103,3	107,6	101,5	100,9	85,3	117,1	:		
1981	:	104,0	105,1	103,1	101,3	104,6	107,8	108,5	102,0	109,9	109,8	:			1981	:	104,0	105,1	103,1	101,3	104,6	107,8	108,5	102,0	109,9	109,8	:			1981	:	104,0	105,1	103,1	101,3	104,6	107,8	108,5	102,0	109,9				

KASEIN UND KASEINATE HERGESTELLT IN DEN MOLKEREIEN		CASEINS AND CASEINATES OBTAINED IN DAIRIES										CASEINE ET CASEINATES PRODUITES PAR LES LAITERIES		
I	I	I	I	I	I	I	I	I	I	I	I	I	I	I
I	EUR-10	EUR-9	BR DEUTSCH- LAND	FRANCE	ITALIA	NEDER- LAND	BELGIE BELGIE	LUXEM- BOURG	UNITED KINGDOM	IRELAND	DANMARK	HELLAS	I	I
1000 TONNEN		1000 M.TONS										1000 TONNES		
1980	:	79,6	19,2	38,4	-	-	S	-	-	S	17,5	4,5	:	:
1981	64,1	64,1	15,7	29,5	-	-	S	-	-	S	14,5	4,4	-	-
1982	83,1	83,1	17,0	40,1	-	-	S	-	-	S	19,5	6,5	-	-
1983	95,8	95,8	21,4	38,7	-	-	S	-	-	S	24,4	11,3	-	-
1984	97,8	97,8	20,4	45,6	-	-	S	-	-	S	20,0	11,8	-	-
1985	90,7	90,7	20,5	48,6	-	-	S	-	-	S	6,6	15,0	-	-
1984	I	22,2	22,2	5,5	12,1	-	S	-	-	S	1,5	3,1	-	-
	II	29,7	29,7	5,6	13,4	-	S	-	-	S	7,4	3,3	-	-
	III	24,5	24,5	4,8	9,5	-	S	-	-	S	7,7	2,5	-	-
	IV	21,4	21,4	4,5	10,6	-	S	-	-	S	3,4	2,9	-	-
1985	I	20,2	20,2	4,3	10,0	-	S	-	-	S	2,7	3,2	-	-
	II	29,2	29,2	5,4	16,1	-	S	-	-	S	3,9	3,8	-	-
	III	22,1	22,1	5,3	12,9	-	S	-	-	S	5	3,9	-	-
	IV	19,2	19,2	5,5	9,6	-	S	-	-	S	5	4,1	-	-
1986	I	:	:	4,7	9,1	:	S	-	-	S	5	4,6	:	:
1985	04	11,6	11,6	1,7	4,8	-	S	-	-	S	3,9	1,2	-	-
	05	8,6	8,6	1,9	5,4	-	S	-	-	S	5	1,3	-	-
	06	9,0	9,0	1,8	5,9	-	S	-	-	S	5	1,3	-	-
	07	8,3	8,3	1,9	5,1	-	S	-	-	S	5	1,3	-	-
	08	7,1	7,1	1,9	4,0	-	S	-	-	S	5	1,2	-	-
	09	6,8	6,8	1,6	3,8	-	S	-	-	S	5	1,4	-	-
	10	6,9	6,9	1,8	3,7	-	S	-	-	S	5	1,4	-	-
	11	6,1	6,1	1,8	3,0	-	S	-	-	S	5	1,3	-	-
	12	6,2	6,2	1,9	2,9	-	S	-	-	S	5	1,4	-	-
1986	01	6,6	6,6	1,8	3,3	-	S	-	-	S	5	1,5	-	-
	02	:	5,4	1,4	2,5	-	S	-	-	S	5	1,5	-	-
	03	:	:	1,5	3,3	:	S	-	-	S	5	1,5	-	-
	04	:	:	1,6	4,1	:	S	-	-	S	5	1,5	-	-
	05	:	:	:	:	:	S	-	-	S	5	1,5	-	-
GLEICHER ZEITRAUM DES VORJAHRES = 100		SAME PERIOD OF THE PREVIOUS YEAR = 100										MEME PERIODE DE L'ANNEE PRECEDENTE = 100		
1980	:	124,1	118,1	121,5	100,0	:	100,0	100,0	:	127,7	173,1	:	:	
1981	:	80,5	81,6	76,8	100,0	:	100,0	100,0	:	82,9	97,8	:	:	
1982	:	129,7	108,4	135,9	100,0	:	100,0	100,0	:	134,5	147,7	100,0	:	
1983	:	115,2	125,5	96,5	100,0	:	100,0	100,0	:	125,1	173,8	100,0	:	
1984	:	102,2	95,7	117,8	100,0	:	100,0	100,0	:	82,0	104,4	100,0	:	
1985	:	92,7	100,1	106,6	100,0	:	100,0	100,0	:	33,0	127,1	100,0	:	
1984	I	123,6	123,6	111,0	140,7	100,0	:	100,0	100,0	:	71,4	134,8	100,0	:
	II	99,8	99,8	90,9	105,5	100,0	:	100,0	100,0	:	88,1	132,0	100,0	:
	III	91,1	91,1	90,8	110,5	100,0	:	100,0	100,0	:	78,6	78,1	100,0	:
	IV	101,3	101,3	91,4	120,5	100,0	:	100,0	100,0	:	82,9	87,9	100,0	:
1985	I	90,9	90,9	78,0	82,6	100,0	:	100,0	100,0	:	180,0	103,2	100,0	:
	II	98,1	98,1	95,3	120,1	100,0	:	100,0	100,0	:	52,7	115,2	100,0	:
	III	90,4	90,4	111,5	135,8	100,0	:	100,0	100,0	:	0,0	156,0	100,0	:
	IV	89,5	89,5	121,1	90,6	100,0	:	100,0	100,0	:	0,0	141,4	100,0	:
1986	I	:	:	109,7	91,0	:	100,0	100,0	:	0,0	143,8	:	:	
1985	04	136,6	136,6	95,6	120,0	100,0	:	100,0	100,0	:	243,8	109,1	100,0	:
	05	78,0	78,0	89,5	110,2	100,0	:	100,0	100,0	:	0,0	130,0	100,0	:
	06	87,6	87,6	101,9	131,1	100,0	:	100,0	100,0	:	0,0	108,3	100,0	:
	07	90,7	90,7	115,3	124,4	100,0	:	100,0	100,0	:	0,0	130,0	100,0	:
	08	87,4	87,4	110,7	142,9	100,0	:	100,0	100,0	:	0,0	150,0	100,0	:
	09	93,4	93,4	108,1	146,2	100,0	:	100,0	100,0	:	0,0	200,0	100,0	:
	10	87,9	87,9	122,7	112,1	100,0	:	100,0	100,0	:	0,0	175,0	100,0	:
	11	88,5	88,5	130,5	85,7	100,0	:	100,0	100,0	:	0,0	144,4	100,0	:
	12	92,5	92,5	112,0	76,3	100,0	:	100,0	100,0	:	100,0	116,7	100,0	:
1986	01	119,5	119,5	126,9	113,8	100,0	:	100,0	100,0	:	100,0	125,0	100,0	:
	02	:	88,0	104,4	83,3	100,0	:	100,0	100,0	:	0,0	136,4	:	:
	03	:	:	99,0	80,5	:	100,0	100,0	:	0,0	177,8	:	:	
	04	:	:	89,9	85,4	:	:	100,0	:	0,0	125,0	:	:	

MAGERMILCHPULVER
BESTAENDE

SKIMMED-MILK POWDER
STOCKS

LAIT ECREME EN POUDRE
STOCKS

		I EUR-10	I EUR-9	I BR I DEUTSCH-I I LAND	I FRANCE	I ITALIA	I NEDER- I LAND	I BELGIQUE I BELGIE	I LUXEM- I BOURG	I UNITED I KINGDOM	I IRELAND	I DANMARK	I IHELLAS	I I
		1000 TONNES												
		1000 M.TONS												
		1000 TONNES												
	1980	:	229,7	152,0	9,8	56,1	-	8,5	0,3	2,5	0,4	-	:	
	1981	278,9	278,9	204,2	28,1	0,4	-	5,3	-	29,8	7,0	4,1	-	
	1982	576,3	576,3	351,9	39,3	-	1,7	4,8	-	104,0	65,5	9,2	-	
	1983	982,9	982,9	487,4	28,9	50,0	56,4	16,3	0,8	184,2	127,0	31,9	-	
	1984	617,4	617,4	406,7	3,4	2,0	19,3	6,8	-	91,4	71,1	16,6	-	
	1985	519,7	519,7	465,6	3,8	-	4,6	1,3	-	38,4	1,6	4,4	-	
	1984	I	881,0	881,0	485,3	20,3	50,0	48,6	10,1	0,8	162,6	75,6	27,7	-
		II	956,4	956,4	553,5	20,5	50,0	40,6	10,5	0,8	171,7	81,5	27,6	-
		III	872,8	872,8	518,8	18,7	41,1	31,5	9,9	0,7	148,8	81,9	21,3	-
		IV	617,4	617,4	406,7	3,4	2,0	19,3	6,8	-	91,4	71,1	16,6	-
	1985	I	405,5	405,5	327,6	-	-	10,4	0,1	-	42,6	20,6	4,1	-
		II	381,2	381,2	333,8	1,8	-	4,6	0,1	-	33,6	2,0	5,3	-
		III	477,8	477,8	424,1	3,4	-	4,6	1,3	-	38,2	1,8	4,3	-
		IV	519,7	519,7	465,6	3,8	-	4,6	1,3	-	38,4	1,6	4,4	-
	1986	I	646,4	646,4	585,4	4,3	-	4,6	2,1	-	39,1	3,6	7,3	-
	1985	04	342,1	342,1	279,1	-	-	4,6	0,1	-	36,5	18,9	2,8	-
		05	333,5	333,5	286,3	-	-	4,6	0,1	-	35,5	2,9	4,1	-
		06	381,2	381,2	333,8	1,8	-	4,6	0,1	-	33,6	2,0	5,3	-
		07	424,6	424,6	375,6	2,2	-	4,6	0,1	-	36,7	1,8	3,6	-
		08	461,7	461,7	407,5	3,2	-	4,6	1,1	-	39,7	1,8	3,8	-
		09	477,8	477,8	424,1	3,4	-	4,6	1,3	-	38,2	1,8	4,3	-
		10	496,8	496,8	440,3	3,4	-	4,6	1,3	-	41,2	1,6	4,3	-
		11	512,3	512,3	456,2	3,4	-	4,6	1,3	-	40,8	1,6	4,3	-
		12	519,7	519,7	465,6	3,8	-	4,6	1,3	-	38,4	1,6	4,4	-
	1986	01	561,2	561,2	505,0	4,2	-	4,6	2,1	-	38,3	1,6	5,4	-
		02	601,2	601,2	542,5	4,2	-	4,6	2,1	-	38,5	2,2	7,1	-
		03	646,4	646,4	585,4	4,3	-	4,6	2,1	-	39,1	3,6	7,3	-
		04	708,0	708,0	639,2	4,5	-	4,6	2,1	-	43,9	4,9	8,8	-
		GLEICHER ZEITRAUM DES VORJAHRES = 100												
		SAME PERIOD OF THE PREVIOUS YEAR = 100												
		MEME PERIODE DE L'ANNEE PRECEDENTE = 100												
	1980	:	101,1	71,3	9765,0	100,0	100,0	114,4	23,7	147,8	12,7	0,0	:	
	1981	:	121,4	134,3	287,7	0,6	100,0	62,8	0,0	1173,1	1714,2	100,0	:	
	1982	206,6	206,6	172,4	139,9	0,0	100,0	89,8	100,0	348,5	933,7	223,0	100,0	
	1983	170,6	170,6	138,5	73,4	100,0	3376,3	339,7	100,0	177,2	194,1	347,3	100,0	
	1984	62,8	62,8	83,5	11,9	4,1	34,2	41,9	0,0	49,6	55,9	51,9	100,0	
	1985	84,2	84,2	114,5	111,5	0,0	23,8	19,4	100,0	42,0	2,3	26,5	100,0	
	1984	I	135,9	135,9	123,2	68,4	500,2	353,7	261,0	100,0	141,7	110,3	197,9	100,0
		II	107,6	107,6	107,8	46,0	1613,9	110,6	75,9	100,0	124,0	76,0	89,8	100,0
		III	84,7	84,7	109,9	45,4	82,1	55,4	54,9	84,8	69,4	60,0	50,9	100,0
		IV	62,8	62,8	83,5	11,9	4,1	34,2	41,9	0,0	49,6	55,9	51,9	100,0
	1985	I	46,0	46,0	67,5	0,0	0,0	21,3	1,4	0,0	26,2	27,2	15,0	100,0
		II	39,9	39,9	60,3	8,8	0,0	11,3	1,3	0,0	19,6	2,4	19,4	100,0
		III	54,7	54,7	81,7	18,4	0,0	14,5	13,4	0,0	25,7	2,2	20,4	100,0
		IV	84,2	84,2	114,5	111,5	0,0	23,8	19,4	100,0	42,0	2,3	26,5	100,0
	1986	I	159,4	159,4	178,7	100,0	100,0	44,2	1469,5	100,0	91,7	17,7	178,9	100,0
	1985	04	38,4	38,4	56,2	0,0	0,0	9,4	1,4	0,0	21,7	27,8	10,3	100,0
		05	36,6	36,6	55,2	0,0	0,0	12,3	1,4	0,0	21,0	3,7	14,8	100,0
		06	39,9	39,9	60,3	8,8	0,0	11,3	1,3	0,0	19,6	2,4	19,4	100,0
		07	44,1	44,1	67,5	11,0	0,0	10,8	1,4	0,0	20,9	2,2	13,0	100,0
		08	48,3	48,3	71,3	15,9	0,0	11,8	1,1	0,0	24,1	2,2	14,1	100,0
		09	54,7	54,7	81,7	18,4	0,0	14,5	13,4	0,0	25,7	2,2	20,4	100,0
		10	60,9	60,9	87,7	30,7	0,0	14,7	14,7	0,0	32,9	2,0	23,1	100,0
		11	74,3	74,3	106,9	70,9	0,0	21,4	19,3	0,0	39,4	2,0	26,1	100,0
		12	84,2	84,2	114,5	111,5	0,0	23,8	19,4	100,0	42,0	2,3	26,5	100,0
	1986	01	95,4	95,4	122,2	168,5	0,0	23,9	40,4	100,0	58,5	2,4	35,4	100,0
		02	128,7	128,7	164,0	297,5	100,0	42,2	87,9	100,0	62,8	4,6	59,3	100,0
		03	159,4	159,4	178,7	100,0	100,0	44,2	1469,5	100,0	91,7	17,7	176,9	100,0
		04	207,0	207,0	229,0	100,0	100,0	100,0	1469,5	100,0	120,2	26,2	308,9	100,0

BUTTER BESTAENDE		BUTTER STOCKS										BEURRE STOCKS		
I	I	I	I	I	I	I	I	I	I	I	I	I	I	
I	I	I	I	I	I	I	I	I	I	I	I	I	I	
	EUR-10	EUR-9	BR DEUTSCH- LAND	FRANCE	ITALIA	NEDER- LAND	BELGIQUE/ BELGIE	LUXEM- BOURG	UNITED KINGDOM	IRELAND	DANMARK	HELLAS		
1000 TONNEN			1000 M. TONS										1000 TONNES	
1980	:	239,4	128,9	38,9	0,3	29,5	8,2	0,5	23,8	8,1	1,2	:		
1981	147,2	147,2	42,4	26,3	0,3	41,0	8,7	0,5	18,0	7,3	2,6	-		
1982	305,7	305,7	83,4	60,3	0,4	93,0	6,6	0,5	35,0	20,3	6,3	-		
1983	853,4	853,4	267,5	172,3	2,2	192,3	26,3	0,9	117,7	59,3	14,8	-		
1984	948,9	948,9	375,0	126,5	1,1	180,1	20,4	0,9	156,2	80,5	8,4	-		
1985	1123,5	1123,5	434,0	104,1	1,7	221,1	30,1	1,0	205,1	110,4	16,0	-		
1984	I	907,4	907,4	295,9	187,8	1,8	191,7	28,7	0,8	119,8	67,4	13,4	-	
	II	1146,4	1146,4	384,8	232,2	1,9	228,5	32,6	1,2	171,7	79,3	14,2	-	
	III	1254,0	1254,0	430,0	233,7	2,8	257,6	33,9	1,3	190,7	86,9	16,8	-	
	IV	948,9	948,9	375,0	126,5	1,1	180,1	20,4	0,9	156,2	80,5	8,4	-	
1985	I	890,1	890,1	372,0	104,7	0,9	183,3	6,5	1,1	140,1	69,9	11,7	-	
	II	1083,6	1083,6	437,5	106,5	1,6	216,7	20,7	1,0	188,4	93,9	17,4	-	
	III	1211,5	1211,5	487,7	116,3	2,3	224,1	38,0	0,9	216,2	107,1	18,9	-	
	IV	1123,5	1123,5	434,0	104,1	1,7	221,1	30,1	1,0	205,1	110,4	16,0	-	
1986	I	1121,6	1121,6	408,2	129,7	1,3	233,9	13,7	0,7	211,3	105,8	16,9	-	
1985	04	953,0	953,0	393,2	107,2	1,3	193,6	10,2	1,0	156,2	76,2	14,2	-	
	05	1021,6	1021,6	414,1	102,8	1,6	212,5	14,6	1,2	170,4	88,1	16,4	-	
	06	1083,6	1083,6	437,5	106,5	1,6	216,7	20,7	1,0	188,4	93,9	17,4	-	
	07	1152,8	1152,8	462,6	117,1	1,9	220,4	30,4	1,0	204,7	97,2	17,5	-	
	08	1196,9	1196,9	479,9	120,0	2,0	224,0	37,3	1,2	211,6	102,7	18,2	-	
	09	1211,5	1211,5	487,7	116,3	2,3	224,1	38,0	0,9	216,2	107,1	18,9	-	
	10	1177,5	1177,5	457,7	111,5	2,1	224,4	36,1	0,9	214,6	112,0	18,1	-	
	11	1156,1	1156,1	451,8	106,3	2,1	222,7	32,9	1,0	209,8	112,7	16,8	-	
	12	1123,5	1123,5	434,0	104,1	1,7	221,1	30,1	1,0	205,1	110,4	16,0	-	
1986	01	1153,9	1153,9	443,9	112,1	1,4	234,4	29,0	1,1	207,5	107,0	17,4	-	
	02	1158,3	1158,3	437,6	120,6	1,4	241,5	23,2	1,0	205,6	109,6	17,9	-	
	03	1121,6	1121,6	408,2	129,7	1,3	233,9	13,7	0,7	211,3	105,8	16,9	-	
	04	1143,7	1143,7	402,0	154,3	1,3	226,0	15,7	0,6	223,1	104,7	16,1	-	
GLEICHER ZEITRAUM DES VORJAHRES = 100			SAME PERIOD OF THE PREVIOUS YEAR = 100										MEME PERIODE DE L'ANNEE PRECEDENTE = 100	
1980	:	63,9	68,1	105,9	119,7	53,4	27,6	36,4	49,0	71,7	61,1	:		
1981	:	61,5	32,9	67,8	109,9	139,0	106,3	103,7	75,7	90,1	215,3	:		
1982	207,7	207,7	196,5	228,9	133,2	227,0	75,5	97,8	194,2	277,5	245,2	100,0		
1983	279,1	279,1	320,7	285,7	552,4	206,7	399,5	168,3	336,8	292,4	237,0	100,0		
1984	111,2	111,2	140,2	73,4	51,0	93,6	77,5	100,9	132,7	135,6	56,4	100,0		
1985	118,4	118,4	115,7	82,3	150,1	122,8	147,7	115,4	131,3	137,2	191,1	100,0		
1984	I	267,1	267,1	240,6	259,4	240,0	249,5	613,0	276,1	414,7	279,5	153,6	100,0	
	II	177,0	177,0	177,5	147,8	138,7	176,6	158,5	117,5	241,5	225,7	92,7	100,0	
	III	144,6	144,6	157,6	130,3	122,1	129,0	115,3	98,9	167,6	171,4	95,0	100,0	
	IV	111,2	111,2	140,2	73,4	51,0	93,6	77,5	100,9	132,7	135,6	56,4	100,0	
1985	I	98,1	98,1	125,7	55,8	50,1	95,6	22,6	125,1	117,0	103,7	87,3	100,0	
	II	94,5	94,5	113,7	45,9	82,7	94,8	61,6	80,2	109,7	118,5	122,7	100,0	
	III	96,6	96,6	113,4	49,8	83,0	87,0	111,9	70,6	113,4	123,2	112,2	100,0	
	IV	118,4	118,4	115,7	82,3	150,1	122,8	147,7	115,4	131,3	137,2	191,1	100,0	
1986	I	126,0	126,0	109,7	123,9	139,7	127,7	211,3	65,5	150,8	151,2	144,3	100,0	
1985	04	99,4	99,4	122,9	54,5	78,1	104,0	34,9	154,3	115,6	100,2	105,9	100,0	
	05	96,5	96,5	117,3	47,0	93,5	100,5	45,5	176,0	113,9	114,7	115,1	100,0	
	06	94,5	94,5	113,7	45,9	82,7	94,8	63,6	80,2	109,7	118,5	122,7	100,0	
	07	95,3	95,3	114,8	47,6	83,3	91,3	83,6	74,3	111,5	119,1	121,3	100,0	
	08	95,7	95,7	113,8	48,8	71,5	87,9	102,2	87,8	111,8	123,6	116,1	100,0	
	09	96,6	96,6	113,4	49,8	83,0	87,0	111,9	70,6	113,4	123,2	112,2	100,0	
	10	96,7	96,7	109,3	50,5	76,2	88,5	108,6	71,7	115,4	130,5	111,4	100,0	
	11	109,9	109,9	114,7	58,4	104,8	117,0	113,4	95,2	128,1	137,4	192,0	100,0	
	12	118,4	118,4	115,7	82,3	150,1	122,8	147,7	115,4	131,3	137,2	191,1	100,0	
1986	01	126,7	126,7	117,7	102,4	135,7	133,4	174,2	99,9	147,5	137,7	157,9	100,0	
	02	131,6	131,6	115,6	117,4	135,7	136,1	247,8	94,7	153,2	165,1	185,5	109,0	
	03	126,0	126,0	109,7	123,9	139,7	127,7	211,3	65,5	150,8	151,2	144,3	109,0	
	04	120,0	120,0	102,2	144,0	96,9	116,8	152,8	56,9	142,9	137,3	114,0	100,0	



IV

Forsyningsbalancer – Resultater af undersøgelser –
Prognoser

Versorgungsbilanzen – Erhebungsergebnisse –
Vorausschätzungen

Ισοζύγια – Αποτελέσματα ερευνών –
Προβλέψεις

Supply balance-sheets – Survey results –
Forecasts

Bilans d'approvisionnement – Résultats d'enquêtes –
Prévisions

Bilanci d'approvvigionamento – Risultati d'indagini –
Previsioni

Voorzieningsbalansen – Resultaten van enquêtes –
Prognoses

Development of pig population and production forecasts
(April 1986)

Pig population: development over the years

With an **increase of 3.8%** compared to April 1985, the pig population of the ten "old" Member States now stands at **82.9 million head**, a new record. This follows the previous records set in April, August and December 1985, when the rates of increase over the survey figures of 12 months previously were **2.7%**, **3.5%** and **3.0%** respectively.

The graph below shows the development since Community statistics were introduced. Looking at the line representing the average population (arithmetic mean of the last three surveys), the cyclical maxima recorded in 1980 and 1983 could partially explain the 1986 increase, but even considering the general trend (upwards), there must be other reasons for this boom.

Evolution of the pig herd, EUR10
millions of heads

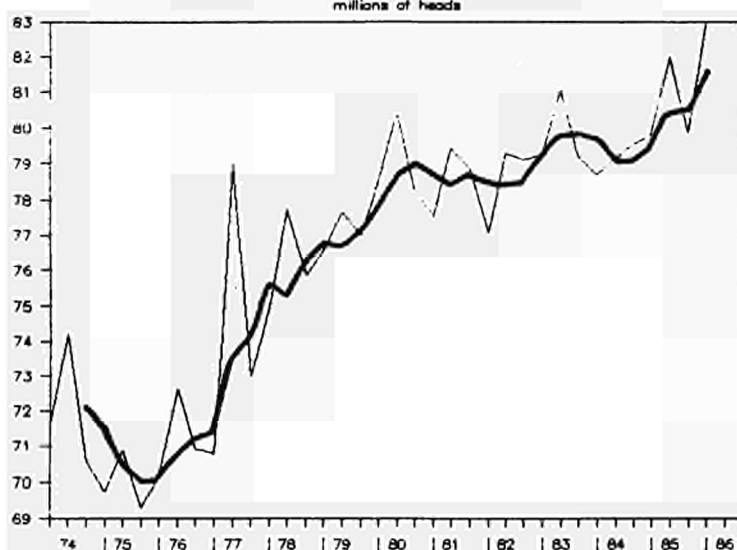

The economic situation of pig breeding, which might be expected to have been adversely affected by the price trends for slaughtered pigs, is such that it still remains profitable in many Member States. The fall in the purchasing price of compound feedingstuffs for pigs (mainly due to the fall in the price of soya beans, the exchange rate for the dollar and the prices of other raw materials such as cereals) has compensated, to the extent of around 75%, for the fall in the selling price of pork. If the improvement in productivity is also taken into account, it becomes clear that breeders have not yet felt the need to stop expanding production.

Looking at the development of the pig population in the various Member States, in three of them (Belgium, Greece and Ireland) there has been a decline, whilst significant increases have been recorded in the Federal Republic of Germany (+3.9%), France (+6.2%) and in particular the Netherlands, where this time the increase is 10.2%! Once again, the measures taken by the Netherlands at the end of 1984 to check or even stop the growth of the pig population has only served to accelerate the upward trend.

With such a trend, and taking into account the rates of increase recorded in particular for young pigs (+4.3%) and covered sows (+3.9%), production forecasts can only predict an increase. The table for EUR-10 suggests that this increase should amount to 3.7% for the whole of the 12 months covered, the only country where a slight reduction is expected being Ireland.

The problem is where these extra 4.8 million heads are going to find purchasers.

The prospects of a slight economic recovery mean that meat consumption can be expected to go up. As supply is abundant, the price of pork should continue its downward trend, with a positive effect on consumption.

As far as meat exports to third countries are concerned, those to the United States can be expected to start falling, and total exports from Europe should decline rather than increase.

The only favourable outlet at the moment seems to be Spain. Pork price trends in the new Member States seems to indicate that these countries are at the lowest point in the cycle and that supply might not be sufficient to meet demand, particularly if prices were to fall to their level of one or two years ago.

Finally, Spain has for the first time carried out a survey using Community methodology, but the results will not be available for some weeks, whilst Portugal requested and obtained an exemption, which means that the first Community survey there will not take place until December of this year.

GIP PIGS EUR10
millions of heads

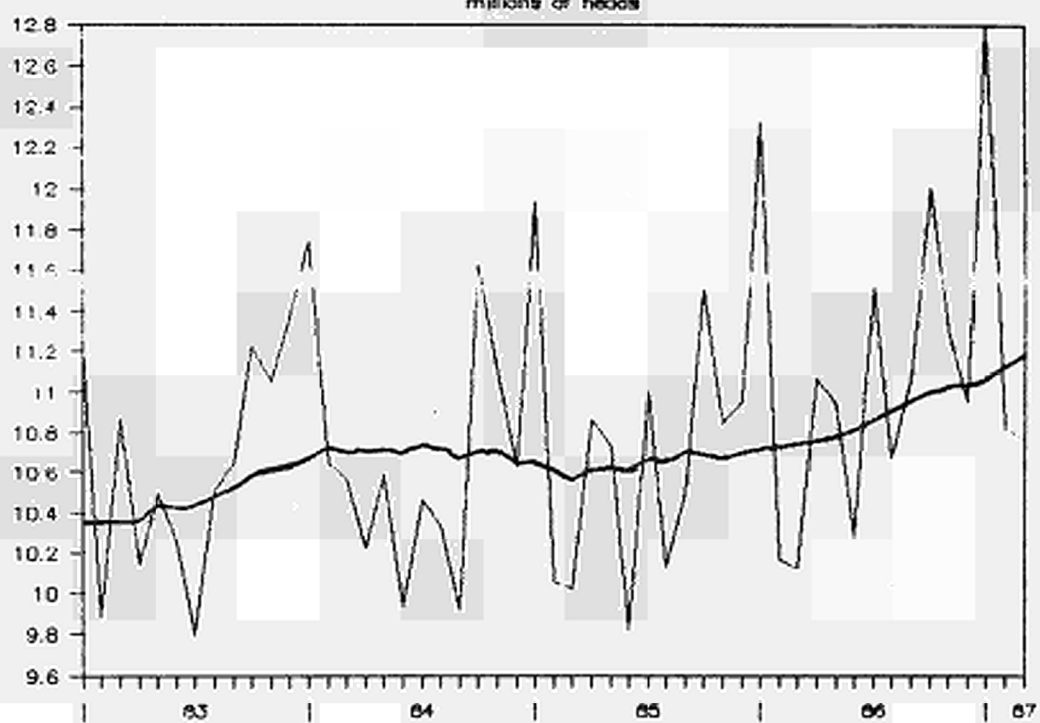

PIG POPULATION IN APRIL (1000 HEAD)

COUNTRY:	PIGS FOR SLAUGHTER (>50kg)								SOWS				
	TOTAL	<20kg	20- <50kg	TOTAL	50- <80kg	80- <110kg	≥ 110kg	BOARS	TOTAL	MATED		NOT MATED	
										TOTAL	FIRST TIME	TOTAL	YOUNG
YEAR													
BELGIQUE/BELGIE													
1984	5377	1475	1340	1907	1130	743	34	29	626	410	95	216	79
1985	5646	1586	1294	2081	1054	900	127	29	656	423	99	233	89
1986	5595	1553	1374	1987	1265	712	9	26	656	440	103	216	82
+/- %	-0.9	-2.1	6.2	-4.5	20.0	-20.9	-92.9	-12.7	.0	4.1	4.7	-7.5	-7.9
DANMARK													
1984	8699	2907	2400	2370	1893	462	15	35	987	602	152	385	115
1985	9278	2952	2586	2651	1982	651	18	38	1051	639	161	412	136
1986	9417	3032	2620	2650	2067	568	15	40	1075	669	160	406	130
+/- %	1.5	2.7	1.3	.0	4.3	-12.7	-16.7	5.3	2.3	4.7	-0.6	-1.5	-4.4
BUNDESREPUBLIK DEUTSCHLAND													
1984	23684	7188	5707	7952	5027	2798	126	115	2722	1721	385	1001	265
1985	23965	7512	5558	7966	4997	2826	143	115	2814	1780	398	1034	284
1986	24905	7668	5795	8411	5248	3011	152	118	2914	1863	424	1051	296
+/- %	3.9	2.1	4.3	5.6	5.0	6.6	5.9	2.0	3.6	4.6	6.5	1.7	4.0
GRECE													
1984	1057	399	277	214	150	61	3	13	154	91	22	63	7
1985	1102	394	277	257	175	76	6	12	161	94	24	67	7
1986	1068	390	278	240	166	70	4	13	148	94	22	54	12
+/- %	-3.0	-1.0	0.2	-6.7	-4.9	-8.7	-33.8	3.4	-8.2	.0	-7.4	-19.6	64.6
FRANCE													
1984	10707	2860	2755	3918	2238	1514	166	66	1108	702	155	406	123
1985	10451	2710	3062	3471	1908	1395	168	66	1142	698	148	444	162
1986	11097	2800	3308	3793	2043	1576	173	68	1129	712	162	417	141
+/- %	6.2	3.3	8.0	9.3	7.1	13.0	3.2	2.4	-1.2	2.0	9.4	-6.2	-13.3
IRELAND													
1984	1030	243	306	363	269	78	16	5	115	78	15	37	11
1985	1004	237	315	332	245	69	17	5	115	78	14	37	10
1986	999	239	295	348	267	66	15	5	113	77	15	36	10
+/- %	-0.5	0.8	-6.6	4.8	8.8	-4.9	-12.2	2.0	-1.7	-1.9	11.0	-1.1	1.0
ITALIA													
1984	8389	2172	2078	3230	1406	980	844	53	856	597	178	259	106
1985	8415	1792	1960	3858	1617	1137	1105	45	760	566	141	194	82
1986	8463	1818	1970	3864	1598	1159	1107	45	766	569	142	197	83
+/- %	0.6	1.5	0.5	0.2	-1.1	1.9	0.2	-0.7	0.8	0.6	1.0	1.6	2.0
LUXEMBOURG													
1984	68	31	11	14	9	5	0	1	12	8	2	4	1
1985	68	30	12	14	9	5	1	1	11	8	2	4	1
1986	70	31	13	15	10	5	0	1	11	8	2	4	1
+/- %	3.8	2.7	7.0	7.4	14.7	-1.9	-26.9	1.8	-1.1	2.6	0.9	9.5	-17.5
NETHERLAND													
1984	11150	3942	2375	3509	2209	1232	68	48	1276	759	153	517	188
1985	12008	4196	2481	3937	2501	1368	68	51	1343	832	185	511	189
1986	13234	4557	3119	4033	2530	1405	98	53	1472	905	181	567	210
+/- %	10.2	8.6	25.7	2.4	1.2	2.7	44.1	3.9	9.6	8.8	-2.2	11.0	11.1
UNITED KINGDOM													
1984	7546	2085	2122	2448	1721	620	106	42	850	586	99	264	80
1985	7933	2180	2234	2563	1851	605	107	44	912	634	111	278	87
1986	8052	2304	2246	2524	1833	596	94	46	930	640	108	291	92
+/- %	1.5	5.7	0.5	-1.5	-0.9	-1.5	-11.4	4.2	2.0	0.9	-2.0	4.5	5.8
EUR10													
1984	77708	23301	19371	25923	16052	8492	1379	407	8705	5553	1255	3153	975
1985	79870	23588	19779	27129	16338	9032	1759	407	8965	5752	1282	3213	1047
1986	82901	24392	21018	27864	17028	9168	1668	414	9214	5976	1320	3237	1056
+/- %	3.8	3.4	6.3	2.7	4.2	1.5	-5.2	1.6	2.8	3.9	3.0	0.8	0.9

GROSS INDIGENOUS PRODUCTION OF PIGS

1000 heads

COUNTRY	APRIL	JUNE	AUGUST	OCTOBER	DECEMBER	FEBRUARY	12 MONTHS
-	+	+	+	+	+	+	
YEAR	MAY	JULY	SEPTEMBER	NOVEMBER	JANUARY	MARCH	
BELGIQUE/BELGIE							
1984/1985	1288	1265	1263	1400	1287	992	7495
1985/1986	1525	1352	1250	1285	1206	1241	7859
1986/1987	1343 *	1319 *	1326 *	1431 *	1329 *	1288 *	8036 *
+/- %	-11.9	-2.5	6.1	11.3	10.2	3.8	2.3
DANMARK							
1984/1985	2335	2372	2477	2693	2551	2178	14607
1985/1986	2575	2495	2605	2731	2702	2375	15483
1986/1987	2589 *	2608 *	2657 *	2727 *	2835 *	2602 *	16018 *
+/- %	0.5	4.5	2.0	-0.1	4.9	7.6	3.5
DEUTSCHLAND							
1984/1985	6517	6260	5954	6703	6439	5999	37871
1985/1986	6335	6117	6159	6731	6837	5947	38126
1986/1987	6550 *	6450 *	6450 *	7050 *	6850 *	6400 *	39750 *
+/- %	3.4	5.4	4.7	4.7	0.2	7.6	4.3
ELLADA							
1984/1985	292	310	330	401	557	348	2236
1985/1986	296	312	336	402	627	350 *	2322 *
1986/1987	294 *	319 *	346 *	400 *	644 *	370 *	2373 *
+/- %	-0.5	2.3	3.1	-0.5	2.7	5.7	2.2
FRANCE							
1984/1985	3013	2860	2898	3109	3183	3034	18097
1985/1986	3068	2957	2965	3065	3249	2924	18227
1986/1987	3160 *	3080 *	3100 *	3090 *	3290 *	3050 *	18760 *
+/- %	3.0	4.2	4.6	0.5	1.3	4.3	2.9
IRELAND							
1984/1985	368	350	354	348	328	338	2096
1985/1986	340	342	354	347	345	328	2056
1986/1987	345 *	330 *	354 *	341 *	340 *	330 *	2040 *
+/- %	1.5	-3.5	0.0	-1.7	-1.4	0.6	-0.8
ITALIA							
1984/1985	1661	1481	1438	1995	2464	1686	10726
1985/1986	1564	1469	1351	1764	2214	1600	9962
1986/1987	1575 *	1480 *	1360 *	1780 *	2245 *	1620 *	10060 *
+/- %	0.7	0.8	0.7	0.9	1.4	1.3	1.0
LUXEMBOURG							
1984/1985	19	19	19	22	23	18	120
1985/1986	20	22	19	23	24	18 *	127 *
1986/1987	20	22	19	23	24	18 *	127 *
+/- %	0.0	0.0	0.0	0.0	0.0	0.0	0.0
NEDERLAND							
1984/1985	2779	2938	3199	3319	3169	3128	18533
1985/1986	3354	3135	3390 r	3400 r	3430 r	3180 r	19889 r
1986/1987	3470 r	3490 r	3640 r	3570 r	3540 r	3490 r	21200 r
+/- %	3.5	11.3	7.4	5.0	3.2	9.7	6.6
UNITED KINGDOM							
1984/1985	2513	2518	2295	2748	2566	2346	14986
1985/1986	2577	2648	2394	2844	2644	2335	15442
1986/1987	2677 *	2717 *	2492 *	2916 *	2658 *	2427 *	15897 *
+/- %	3.9	2.6	4.1	2.5	0.5	3.9	2.9
EURIO							
1984/1985	20784	20374	20227	22738	22568	20068	126759
1985/1986	21653	20849	20822	22591	23279	20298 *	129492 *
1986/1987	22023 *	21815 *	21744 *	23318 *	23755 *	21555 *	134250 *
+/- %	1.7	4.6	4.4	3.2	2.0	6.4	3.7

Evolution des cheptels porcins et prévisions de production
(avril 1986)

Cheptel porcine : record historique ...

En **augmentation de 3,8 %** par rapport à la situation en avril 1985, le cheptel porcine des dix "anciens" Etats membres compte maintenant **82,9 millions de têtes**, ce qui constitue un nouveau record historique. On se rappellera qu'en avril, août et décembre 1985 on avait déjà enregistré des niveaux encore jamais atteints avec des taux d'augmentation, par rapport aux enquêtes menées chaque fois douze mois plus tôt, de respectivement à **2,7 %**, **3,5 %** et **3,0 %**.

Le graphique ci-dessous fait ressortir l'évolution enregistrée depuis que la statistique est établie sur une base communautaire. On remarquera sur le tracé du cheptel moyen (moyenne arithmétique des trois dernières enquêtes) que les maxima cycliques enregistrés en 1980 et 1983 pourraient expliquer une fraction de la hausse constatée en 1986, mais même en tenant compte de la tendance générale de la courbe - en hausse - force est de constater que d'autres raisons doivent être recherchées pour expliquer ce nouvel essor.

Evolution du cheptel porcine, EUR10
millions de têtes

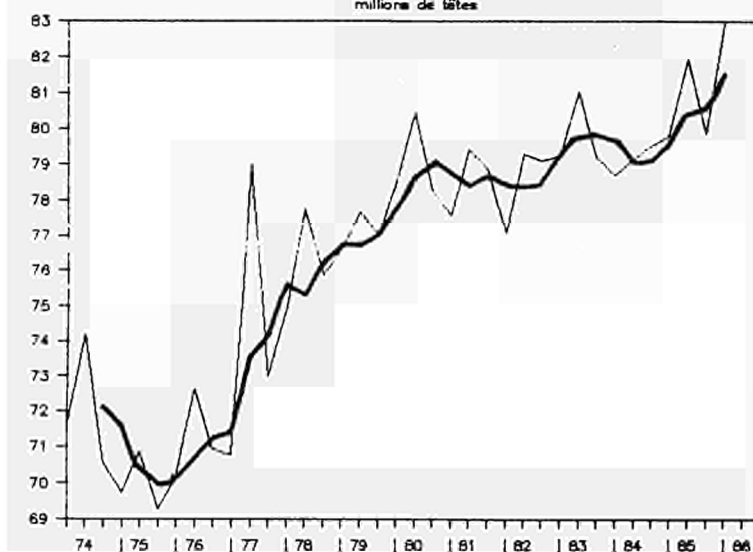

La situation économique de l'élevage porcin, qu'on pourrait croire compromise au vu de l'évolution du prix du porc abattu, reste malgré tout assez rentable dans un grand nombre d'Etats membres. En effet, la diminution du prix d'achat des aliments composés pour porcs (principalement due à la baisse du prix du soja, cumulée à celle du dollar ainsi qu'à celle des autres matières premières, dont les céréales) a compensé aux trois quarts la baisse des prix de vente du porc. Si l'on tient en outre compte de l'amélioration de leur productivité, on comprendra que les éleveurs n'ont pas encore ressenti la nécessité d'arrêter l'expansion de leur production.

Si l'on regarde l'évolution du cheptel dans les divers Etats membres, on constate que trois de ceux-ci enregistrent une baisse (Belgique, Grèce et Irlande), alors que des hausses importantes sont enregistrées en RF d'Allemagne (+3,9 %), en France (+6,2 %) et surtout aux Pays-Bas, qui connaissent une nouvelle augmentation de 10,2 %! On remarquera une nouvelle fois que les mesures prises fin 1984 par ce pays pour enrayer, voire arrêter l'expansion du cheptel, a surtout eu comme conséquence de redonner plus de vigueur à la tendance haussière enregistrée jusqu'alors.

Avec une telle évolution du cheptel, et en tenant compte des taux d'accroissement enregistrés notamment chez les jeunes porcs (+4,3 %) et les truies saillies (+3,9 %), les prévisions de production ne peuvent qu'être à la hausse. Il ressort du tableau qu'au niveau de l'Europe des Dix, cette augmentation devrait se chiffrer à 3,7 % pour l'ensemble des douze mois couverts, le seul pays prévoyant une légère baisse étant l'Irlande.

Reste maintenant à savoir où ces 4,8 millions de têtes supplémentaires vont trouver acquéreur.

Les perspectives de légère reprise économique permettent de présager une certaine augmentation de la consommation de la viande. Vu l'abondance de l'offre, le prix du porc devrait poursuivre sa tendance à la baisse et influencer favorablement la consommation de ce type de viande.

Du côté des exportations de viande vers les pays tiers, on peut prévoir dès à présent une réduction de celles à destination des Etats Unis d'Amérique, de sorte que le total des exportations de l'Europe devrait plutôt être en régression qu'en extension.

Le seul débouché favorable à l'heure actuelle semble être l'Espagne. L'évolution des prix du porc dans ces nouveaux Etats membres semble en effet indiquer qu'ils se situent maintenant dans le creux du cycle et que l'offre ne suffirait pas à couvrir la demande, surtout si les prix baissaient de manière à retrouver leur niveau d'il y a un ou deux ans.

Notons enfin que l'Espagne a effectué pour la première fois l'enquête sur le cheptel en utilisant la méthodologie communautaire, mais que les résultats ne seront disponibles que dans quelques semaines, tandis que le Portugal a demandé et obtenu une dérogation afin que la première enquête communautaire n'y ait lieu qu'en décembre de cette année.

PIB PORCS EUR10

milions de têtes

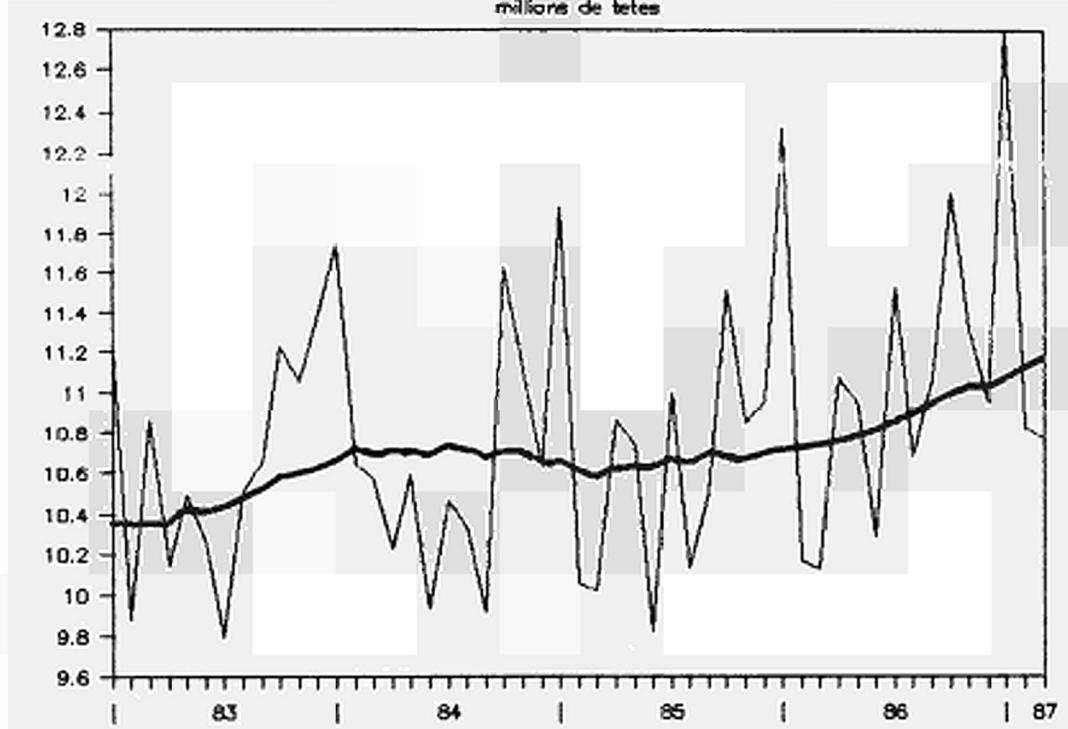

CHEPTEL PORCIN EN AVRIL (1000 TETES)

PAYS	PORCS A L'ENGRAIS (< 50kg)								TRUIES					
	ANNEE	TOTAL	(20kg < 50kg)	20- (50kg)	TOTAL	50- (80kg)	80- (110kg))= (110kg)	VERRATS	TOTAL	SAILLIES		NON SAILLIES	
											TOTAL	1ere FOIS	TOTAL	JEUNES
BELGIQUE/BELGIE														
1984	5377	1475	1340	1907	1130	743	34	29	626	410	95	216	79	
1985	5646	1586	1294	2081	1054	900	127	29	656	423	99	233	89	
1986	5595	1553	1374	1987	1265	712	9	26	656	440	103	216	82	
+/- %	-0.9	-2.1	6.2	-4.5	20.0	-20.9	-92.9	-12.7	.0	4.1	4.7	-7.5	-7.9	
DANMARK														
1984	8699	2907	2400	2370	1893	462	15	35	987	602	152	385	115	
1985	9278	2952	2586	2651	1982	651	18	38	1051	639	161	412	136	
1986	9417	3032	2620	2650	2067	568	15	40	1075	669	160	406	130	
+/- %	1.5	2.7	1.3	.0	4.3	-12.7	-16.7	5.3	2.3	4.7	-0.6	-1.5	-4.4	
BUNDESREPUBLIK DEUTSCHLAND														
1984	23684	7188	5707	7952	5027	2798	126	115	2722	1721	385	1001	265	
1985	23965	7512	5558	7966	4997	2826	143	115	2814	1780	398	1034	284	
1986	24905	7668	5795	8411	5248	3011	152	118	2914	1863	424	1051	296	
+/- %	3.9	2.1	4.3	5.6	5.0	6.6	5.9	2.0	3.6	4.6	6.5	1.7	4.0	
HELLAS														
1984	1057	399	277	214	150	61	3	13	154	91	22	63	7	
1985	1102	394	277	257	175	76	6	12	161	94	24	67	7	
1986	1068	390	278	240	166	70	4	13	148	94	22	54	12	
+/- %	-3.0	-1.0	0.2	-6.7	-4.9	-8.7	-33.8	3.4	-8.2	.0	-7.4	-19.6	64.6	
FRANCE														
1984	10707	2860	2755	3918	2238	1514	166	66	1108	702	155	406	123	
1985	10451	2710	3062	3471	1908	1395	168	66	1142	698	148	444	162	
1986	11097	2800	3308	3793	2043	1576	173	68	1129	712	162	417	141	
+/- %	6.2	3.3	8.0	9.3	7.1	13.0	3.2	2.4	-1.2	2.0	9.4	-6.2	-13.3	
IRELAND														
1984	1030	243	306	363	269	78	16	5	115	78	15	37	11	
1985	1004	237	315	332	245	69	17	5	115	78	14	37	10	
1986	999	239	295	348	267	66	15	5	113	77	15	36	10	
+/- %	-0.5	0.8	-6.6	4.8	8.8	-4.9	-12.2	2.0	-1.7	-1.9	11.0	-1.1	1.0	
ITALIA														
1984	8389	2172	2078	3230	1406	980	844	53	856	597	178	259	106	
1985	8415	1792	1960	3858	1617	1137	1105	45	760	566	141	194	82	
1986	8463	1818	1970	3864	1598	1159	1107	45	766	569	142	197	83	
+/- %	0.6	1.5	0.5	0.2	-1.1	1.9	0.2	-0.7	0.8	0.6	1.0	1.6	2.0	
LUXEMBOURG														
1984	68	31	11	14	9	5	0	1	12	8	2	4	1	
1985	68	30	12	14	9	5	1	1	11	8	2	4	1	
1986	70	31	13	15	10	5	0	1	11	8	2	4	1	
+/- %	3.8	2.7	7.0	7.4	14.7	-1.9	-26.9	1.8	-1.1	2.6	0.9	-9.5	-17.5	
NEderland														
1984	11150	3942	2375	3509	2209	1232	68	48	1276	759	153	517	188	
1985	12008	4196	2481	3937	2501	1368	68	51	1343	832	185	511	189	
1986	13234	4557	3119	4033	2530	1405	98	53	1472	905	181	567	210	
+/- %	10.2	8.6	25.7	2.4	1.2	2.7	44.1	3.9	9.6	8.8	-2.2	11.0	11.1	
UNITED KINGDOM														
1984	7546	2085	2122	2448	1721	620	106	42	850	586	99	264	80	
1985	7933	2180	2234	2563	1851	605	107	44	912	634	111	278	87	
1986	8052	2304	2246	2524	1833	596	94	46	930	640	108	291	92	
+/- %	1.5	5.7	0.5	-1.5	-0.9	-1.5	-11.4	4.2	2.0	0.9	-2.0	4.5	5.8	
EUR10														
1984	77708	23301	19371	25923	16052	8492	1379	407	8705	5553	1255	3153	975	
1985	79870	23588	19779	27129	16338	9032	1759	407	8965	5752	1282	3213	1047	
1986	82901	24392	21018	27864	17028	9168	1668	414	9214	5976	1320	3237	1056	
+/- %	3.8	3.4	6.3	2.7	4.2	1.5	-5.2	1.6	2.8	3.9	3.0	0.8	0.9	

PRODUCTION INDIGENE BRUTE DE PORCS

1000 têtes

PAYS	AVRIL	JUIN	AOUT	OCTOBRE	DECEMBRE	FEVRIER	12 MOIS
-	+	+	+	+	+	+	
ANNEE	MAI	JUILLET	SEPTEMBRE	NOVEMBRE	JANVIER	MARS	
BELGIQUE/BELGIE							
1984/1985	1288	1265	1263	1400	1287	992	7495
1985/1986	1525	1352	1250	1285	1206	1241	7859
1986/1987	1343 *	1319 *	1326 *	1431 *	1329 *	1288 *	8036 *
+/- %	-11.9	-2.5	6.1	11.3	10.2	3.8	2.3
DANMARK							
1984/1985	2335	2372	2477	2693	2551	2178	14607
1985/1986	2575	2495	2605	2731	2702	2375	15483
1986/1987	2589 *	2608 *	2657 *	2727 *	2835 *	2602 *	16018 *
+/- %	0.5	4.5	2.0	-0.1	4.9	9.6	3.5
DEUTSCHLAND							
1984/1985	6517	6260	5954	6703	6439	5999	37871
1985/1986	6335	6117	6159	6731	6837	5947	38126
1986/1987	6550 *	6450 *	6450 *	7050 *	6850 *	6400 *	39750 *
+/- %	3.4	5.4	4.7	4.7	0.2	7.6	4.3
ELLADA							
1984/1985	292	310	330	401	557	348	2238
1985/1986	296	312	336	402	627	350 *	2322 *
1986/1987	294 *	319 *	346 *	400 *	644 *	370 *	2373 *
+/- %	-0.5	2.3	3.1	-0.5	2.7	5.7	2.2 *
FRANCE							
1984/1985	3013	2860	2898	3109	3183	3034	18097
1985/1986	3068	2957	2965	3065	3249	2924	18227
1986/1987	3160 *	3080 *	3100 *	3080 *	3290 *	3050 *	18760 *
+/- %	3.0	4.2	4.6	0.5	1.3	4.3	2.9
IRELAND							
1984/1985	368	350	354	348	328	338	2086
1985/1986	340	342	354	347	345	328	2056
1986/1987	345 *	330 *	354 *	341 *	340 *	330 *	2040 *
+/- %	1.5	-3.5	0.0	-1.7	-1.4	0.6	-0.8
ITALIA							
1984/1985	1661	1481	1438	1995	2464	1688	10726
1985/1986	1564	1469	1351	1764	2214	1600	9962
1986/1987	1575 *	1480 *	1360 *	1780 *	2245 *	1620 *	10060 *
+/- %	0.7	0.8	0.7	0.9	1.4	1.3	1.0
LUXEMBOURG							
1984/1985	19	19	19	22	23	18	120
1985/1986	20	22	19	23	24	18 *	127 *
1986/1987	20	22	19	23	24	18 *	127 *
+/- %	0.0	0.0	0.0	0.0	0.0	0.0	0.0
NEDERLAND							
1984/1985	2779	2938	3199	3319	3169	3128	18533
1985/1986	3354	3135	3390 r	3400 r	3430 r	3180 r	19889 r
1986/1987	3470 r	3490 r	3640 r	3570 r	3540 r	3490 r	21200 r
+/- %	3.5	11.3	7.4	5.0	3.2	9.7	6.6
UNITED KINGDOM							
1984/1985	2513	2518	2295	2748	2566	2346	14986
1985/1986	2577	2648	2394	2844	2644	2335	15442
1986/1987	2677 *	2717 *	2492 *	2916 *	2658 *	2427 *	15887 *
+/- %	3.9	2.6	4.1	2.5	0.5	3.9	2.9
EUR10							
1984/1985	20784	20374	20227	22738	22568	20068	126759
1985/1986	21653	20849	20822	22591	23279	20298 *	129492 *
1986/1987	22023 *	21815 *	21744 *	23318 *	23755 *	21595 *	134250 *
+/- %	1.7	4.6	4.4	3.2	2.0	6.4	3.7

<p>Clasificación de las publicaciones del Eurostat Klassifikation af Eurostats publikationer Gliederung der Veröffentlichung des Eurostat Ταξινόμηση των δημοσιεύσεων του Eurostat Classification of Eurostat publications Classification des publications de l'Eurostat Classificazione delle pubblicazioni dell'Eurostat Classificatie van de publikaties van Eurostat Classificação das publicações do Eurostat</p>	<p>EN THEME 1 General statistics (midnight blue) 2 Economy and finances (violet) 3 Population and social conditions (yellow) 4 Energy and industry (blue) 5 Agriculture, forestry and fisheries (green) 6 Foreign trade (red) 7 Services and transport (orange) 9 Miscellaneous (brown)</p> <p>SERIES A Yearbooks – B Short-term trends – C Accounts, surveys and statistics – D Studies and analysis – E Methods – F Rapid reports</p>
<p>ES TEMA 1 Estadísticas generales (azul oscuro) 2 Economía y finanzas (violeta) 3 Población y condiciones sociales (amarillo) 4 Energía e industria (azul claro) 5 Agricultura, silvicultura y pesca (verde) 6 Comercio exterior (rojo) 7 Servicios y transportes (naranja) 9 Diversos (marrón)</p> <p>SERIE A Anuarios – B Coyuntura – C Cuentas, encuestas y estadísticas – D Estudios y análisis – E Métodos – F Estadísticas rápidas</p>	<p>FR THÈME 1 Statistiques générales (bleu nuit) 2 Économie et finances (violet) 3 Population et conditions sociales (jaune) 4 Énergie et industrie (bleu) 5 Agriculture, sylviculture et pêche (vert) 6 Commerce extérieur (rouge) 7 Services et transports (orange) 9 Divers (brun)</p> <p>SÉRIE A Annuaire – B Conjoncture – C Comptes, enquêtes et statistiques – D Études et analyses – E Méthodes – F Statistiques rapides</p>
<p>DA EMNE 1 Almene statistikker (mørkeblå) 2 Økonomi og finanser (violet) 3 Befolkning og sociale forhold (gul) 4 Energi og industri (blå) 5 Landbrug, skovbrug og fiskeri (grøn) 6 Udenrigshandel (rød) 7 Tjenesteydelser og transport (orange) 9 Diverse statistikker (brun)</p> <p>SERIE A Årbøger – B Konjunkturoversigter – C Regnskaber, tællinger og statistikker – D Undersøgelser og analyser – E Metoder – F Ekspresoversigter</p>	<p>IT TEMA 1 Statistiche generali (blu) 2 Economia e finanze (viola) 3 Popolazione e condizioni sociali (giallo) 4 Energia e industria (azzurro) 5 Agricoltura, foreste e pesca (verde) 6 Commercio estero (rosso) 7 Servizi e trasporti (arancione) 9 Diversi (marrone)</p> <p>SERIE A Annuari – B Tendenze congiunturali – C Conti, indagini e statistiche – D Studi e analisi – E Metodi – F Note rapide</p>
<p>DE THEMENKREIS 1 Allgemeine Statistik (Dunkelblau) 2 Wirtschaft und Finanzen (Violett) 3 Bevölkerung und soziale Bedingungen (Gelb) 4 Energie und Industrie (Blau) 5 Land- und Forstwirtschaft, Fischerei (Grün) 6 Außenhandel (Rot) 7 Dienstleistungen und Verkehr (Orange) 9 Verschiedenes (Braun)</p> <p>REIHE A Jahrbücher – B Konjunktur – C Konten, Erhebungen und Statistiken – D Studien und Analysen – E Methoden – F Schnellberichte</p>	<p>NL ONDERWERP 1 Algemene statistiek (donkerblauw) 2 Economie en financiën (paars) 3 Bevolking en sociale voorwaarden (geel) 4 Energie en industrie (blauw) 5 Landbouw, bosbouw en visserij (groen) 6 Buitenlandse handel (rood) 7 Diensten en vervoer (oranje) 9 Diverse statistieken (bruin)</p> <p>SERIE A Jaarboeken – B Conjunctuur – C Rekeningen, enquêtes en statistieken – D Studies en analyses – E Methoden – F Spoedberichten</p>
<p>GR ΘΕΜΑ 1 Γενικές στατιστικές (βαθύ μπλε) 2 Οικονομία και δημοσιονομικά (βιολετί) 3 Πληθυσμός και κοινωνικές συνθήκες (κίτρινο) 4 Ενέργεια και βιομηχανία (μπλε) 5 Γεωργία, δάση και αλιεία (πράσινο) 6 Εξωτερικό εμπόριο (κόκκινο) 7 Υπηρεσίες και μεταφορές (πορτοκαλί) 9 Διάφορα (καφέ)</p> <p>ΣΕΙΡΑ A Επετηρίδες – B Συγκυρία – C Λογαριασμοί, έρευνες και στατιστικές – D Μελέτες και αναλύσεις – E Μέθοδοι – F Ταχείες στατιστικές</p>	<p>PT TEMA 1 Estatísticas gerais (azul escuro) 2 Economia e finanças (violeta) 3 População e condições sociais (amarelo) 4 Energia e indústria (azul) 5 Agricultura, silvicultura e pesca (verde) 6 Comércio externo (vermelho) 7 Serviços e transportes (laranja) 9 Diversos (castanho)</p> <p>SÉRIE A Anuários – B Conjuntura – C Contas, inquéritos e estatísticas – D Estudos e análises – E Métodos – F Estatísticas rápidas</p>

Número de títulos por tema y serie **Antal publikationer pr. emne og serie** **Anzahl der Veröffentlichungen pro Themenkreis und Reihe** **Αριθμός δημοσιεύσεων κατά θέμα και σειρά** **Number of publications per theme and series** **Nombre de publications par thème et série** **Numero di pubblicazioni per tema e serie** **Aantal publikaties naar onderwerp en serie** **Número de títulos por tema e série**

	1	2	3	4	5	6	7	9
A	5	–	–	3	1	1	1	–
B	1	4	2	5	4	3	1	–
C	–	10	11	7	8	4	3	1
D	–	2	2	5	1	3	–	1
E	–	7	2	–	2	1	–	–
F	–	–	1	1	–	–	–	–

Venta y suscripciones · Salg og abonnement · Verkauf und Abonnement · Πωλήσεις και συνδρομές
Sales and subscriptions · Vente et abonnements · Vendita e abbonamenti
Verkoop en abonnementen · Venda e assinaturas

BELGIOUE/BELGIË

Moniteur belge/Belgisch Staatsblad
Rue de Louvain 40-42/Leuvensestraat 40-42
1000 Bruxelles/1000 Brussel
Tél. 512 00 26
CCP/Postrekening 000-2005502-27

Sous-dépôts/Agentschappen:

**Librairie européenne/
Europese Boekhandel**
Rue de la Loi 244/Wetstraat 244
1040 Bruxelles/1040 Brussel

CREDOC

Rue de la Montagne 34/Bergstraat 34
Bte 11/Bus 11
1000 Bruxelles/1000 Brussel

DANMARK

Schultz EF-publikationer

Møntergade 19
1116 København K
Tlf: (01) 14 11 95
Girokonto 200 11 95

BR DEUTSCHLAND

Bundesanzeiger Verlag

Breite Straße
Postfach 10 80 06
5000 Köln 1
Tel. (02 21) 20 29-0
Fernschreiber:
ANZEIGER BONN 8 882 595
Telecopierer:
20 29 278

GREECE

G.C. Eleftheroudakis SA

International Bookstore
4 Nikis Street
105 63 Athens
Tel. 322 22 55
Telex 219410 ELEF

Sub-agent for Northern Greece:

Molho's Bookstore

The Business Bookshop
10 Tsimiski Street
Thessaloniki
Tel. 275 271
Telex 412885 LIMO

ESPAÑA

Boletín Oficial del Estado

Trafalgar 27
E-28010 Madrid
Tel. (91) 446 60 00

Mundi-Prensa Libros, S.A.

Castelló 37
E-28001 Madrid
Tel. (91) 431 33 99 (Libros)
431 32 22 (Suscripciones)
435 36 37 (Dirección)
Télex 49370-MPLI-E

FRANCE

**Service de vente en France des publications
des Communautés européennes**

Journal officiel
26, rue Desaix
75732 Paris Cedex 15
Tél. (1) 45 78 61 39

IRELAND

Government Publications Sales Office

Sun Alliance House
Molesworth Street
Dublin 2
Tel. 71 03 09

or by post

Stationery Office

St Martin's House
Waterloo Road
Dublin 4
Tel. 68 90 66

ITALIA

Licosa Spa

Via Lamarmora, 45
Casella postale 552
50 121 Firenze
Tel. 57 97 51
Telex 570466 LICOSA I
CCP 343 509

Subagenti:

Libreria scientifica Lucio de Biasio - AEIOU

Via Meravigli, 16
20 123 Milano
Tel. 80 76 79

Libreria Tassi

Via A. Farnese, 28
00 192 Roma
Tel. 31 05 90

Libreria giuridica

Via 12 Ottobre, 172/R
16 121 Genova
Tel. 59 56 93

GRAND-DUCHÉ DE LUXEMBOURG

**Office des publications officielles
des Communautés européennes**

2, rue Mercier
L-2985 Luxembourg
Tél. 49 92 81
Télex PUBOF LU 1324 b
CCP 19190-81
CC bancaire BIL 8-109/6003/200

Messageries Paul Kraus

11, rue Christophe Plantin
L-2339 Luxembourg
Tél. 48 21 31
Télex 2515
CCP 49242-63

NEDERLAND

Staatsdrukkerij- en uitgeverijbedrijf

Christoffel Plantijnstraat
Postbus 20014
2500 EA 's-Gravenhage
Tel. (070) 78 99 11

PORTUGAL

Imprensa Nacional

Av. Francisco Manuel de Melo, 5
P-1000 Lisboa
Tel. 65 39 96

Distribuidora Livros Bertrand Lda.**Grupo Bertrand, SARL**

Rua das Terras dos Vales, 4-A
Apart. 37
P-2700 Amadora CODEX
Tel. 493 90 50 - 494 87 88
Telex 15798 BERDIS

UNITED KINGDOM

HM Stationery Office

HMSO Publications Centre
51 Nine Elms Lane
London SW8 5DR
Tel. (01) 211 56 56

Sub-agent:

Alan Armstrong & Associates Ltd

72 Park Road
London NW1 4SH
Tel. (01) 723 39 02
Telex 297635 AAALTD G

SCHWEIZ/SUISSE/SVIZZERA

Librairie Payot

6, rue Grenus
1211 Genève
Tél. 31 89 50
CCP 12-236

UNITED STATES OF AMERICA

**European Community Information
Service**

2100 M Street, NW
Suite 707
Washington, DC 20037
Tel. (202) 862 9500

CANADA

Renouf Publishing Co., Ltd

61 Sparks Street
Ottawa
Ontario K1P 5R1
Tel. Toll Free 1 (800) 267 4164
Ottawa Region (613) 238 8985-6
Telex 053-4936

JAPAN

Kinokuniya Company Ltd

17-7 Shinjuku 3-Chome
Shinjuku-ku
Tokyo 160-91
Tel. (03) 354 0131

Journal Department

PO Box 55 Chitose
Tokyo 156
Tel. (03) 439 0124

Pris i Luxembourg (moms ikke medregnet) • Öffentliche Preise in Luxemburg (ohne MwSt.)
 Τιμή στο Λουξεμβούργο χωρίς ΦΠΑ • Price (excluding VAT) in Luxembourg
 Prix publics au Luxembourg, TVA exclue • Prezzi al pubblico nel Lussemburgo, IVA esclusa
 Vastgestelde prijzen in Luxemburg (exclusief BTW)

	ECU	BFR	DKR	DM	ΔPX	FF	HFL	IRL	LIT	UKL	USD
Pris pr. hæfte Einzelpreis Τιμή τεύχους Single copy Prix par numéro Prezzo unitario Prijs per nummer	14,48	650	117	32,50	1 880	98	37	10,40	21 700	8.60	12
Abonnement Συνδρομή Subscription Abbonamento	42,32	1 900	340	94	5 500	285	106	30.25	63 000	25	35



OFICINA DE PUBLICACIONES OFICIALES DE LAS COMUNIDADES EUROPEAS
 KONTORET FOR DE EUROPÆISKE FÆLLESSKABERS OFFICIELLE PUBLIKATIONER
 AMT FÜR AMTLICHE VERÖFFENTLICHUNGEN DER EUROPÄISCHEN GEMEINSCHAFTEN
 ΥΠΕΡΣΙΑ ΕΠΙΣΗΜΩΝ ΕΚΔΟΣΕΩΝ ΤΩΝ ΕΥΡΩΠΑΪΚΩΝ ΚΟΙΝΟΤΗΤΩΝ
 OFFICE FOR OFFICIAL PUBLICATIONS OF THE EUROPEAN COMMUNITIES
 OFFICE DES PUBLICATIONS OFFICIELLES DES COMMUNAUTÉS EUROPÉENNES
 UFFICIO DELLE PUBBLICAZIONI UFFICIALI DELLE COMUNITA EUROPEE
 BUREAU VOOR OFFICIËLE PUBLIKATIES DER EUROPESE GEMEENSCHAPPEN
 SERVIÇO DAS PUBLICAÇÕES OFICIAIS DAS COMUNIDADES EUROPEIAS



CA-BF-86-001-7C-C