

STATISTISCHES AMT

OFFICE STATISTIQUE

DER EUROPÄISCHEN GEMEINSCHAFTEN

DES COMMUNAUTÉS EUROPÉENNES



INDUSTRIESTATISTIK

STATISTIQUES INDUSTRIELLES

STATISTICHE DELL'INDUSTRIA

STATISTIEKEN VAN DE INDUSTRIE

1962 - No. 3

ISTITUTO STATISTICO

DELLE COMUNITA' EUROPEE

BUREAU VOOR DE STATISTIEK

DER EUROPESE GEMEENSCHAPPEN

STATISTISCHES AMT
DER EUROPÄISCHEN GEMEINSCHAFTEN

Anschriften

Europäische Wirtschaftsgemeinschaft
Brüssel, Avenue de Tervueren 188a — Tel. 71 00 90

Europäische Atomgemeinschaft
Brüssel, rue Belliard 51 — Tel. 13 40 90

Europäische Gemeinschaft für Kohle und Stahl
Luxemburg, Hotel Star — Tel. 4 08 41

Zuschriften erbeten an :

Statistisches Amt der Europäischen Gemeinschaften
Avenue de Tervueren 188a
Brüssel 15

OFFICE STATISTIQUE
DES COMMUNAUTÉS EUROPÉENNES

Adresses

Communauté Economique Européenne
Bruxelles, 188a, avenue de Tervueren — tél. 71 00 90

Communauté Européenne de l'Energie Atomique
Bruxelles, 51, rue Belliard — tél. 13 40 90

Communauté Européenne du Charbon et de l'Acier
Luxembourg, Hôtel Star — tél. 4 08 41

Adresser la correspondance relative
à cette publication :

Office Statistique des Communautés Européennes
188a, avenue de Tervueren
Bruxelles 15

STATISTICAL OFFICE
OF THE EUROPEAN COMMUNITIES

Addresses

European Economic Community
Brussels, 188a, avenue de Tervueren — tel 71 00 90

European Atomic Energy Community
Brussels, 51, Rue Belliard — tel 13 40 90

European Coal and Steel Community
Luxembourg, Hôtel Star — tel 4 08 41

Any letter relating to this publication should be
addressed to :

Statistical Office of the European Communities
188a, avenue de Tervueren
Brussels 15

ISTITUTO STATISTICO
DELLE COMUNITA' EUROPEE

Indirizzi

Comunità Economica Europea
Bruxelles, 188a, avenue de Tervueren — tel. 71 00 90

Comunità Europea dell' Energia Atomica
Bruxelles, 51, rue Belliard — tel. 13 40 90

Comunità Europea del Carbone e dell'Acciaio
Lussemburgo, Hotel Star — tel. 4 08 41

Indirizzare la corrispondenza relativa a questa
pubblicazione a :

Istituto Statistico delle Comunità Europee
188a, avenue de Tervueren
Bruxelles 15

BUREAU VOOR DE STATISTIEK
DER EUROPESE GEMEENSCHAPPEN

Adressen

Europese Economische Gemeenschap
Brussel, Tervurenlaan 188a — tel. 71 00 90

Europese Gemeenschap voor Atoomenergie
Brussel, Belliardstraat 51 — tel. 13 40 90

Europese Gemeenschap voor Kolen en Staal
Luxemburg, Hotel Star — tel. 4 08 41

Correspondentie betreffende deze publikatie gelieve
men te richten aan het :

Bureau voor de Statistiek
der Europese Gemeenschappen
Tervurenlaan 188a
Brussel 15

INDUSTRIESTATISTIK
STATISTIQUES INDUSTRIELLES
STATISTICHE DELL'INDUSTRIA
STATISTIEKEN VAN DE INDUSTRIE

1962 - N° 3

Vierteljährliche Veröffentlichung — Publication trimestrielle

VORWORT

Im vorliegenden Heft setzt das Statistische Amt seine Bemühungen um die Zusammenstellung international vergleichbarer Angaben über die Industrie mit der Veröffentlichung der verfügbaren Daten über Löhne und Gehälter fort, die in dem Rahmen eines einheitlichen Verzeichnisses der Wirtschaftszweige wiedergegeben werden. Zwar ist die Qualität von Vergleichen, die man mit Hilfe der nachstehenden Zahlen ziehen kann, noch recht wenig zufriedenstellend, jedoch ist es unmöglich, die vollkommene Vergleichbarkeit in einem Schritt zu erreichen.

Die früher vorhandenen Unterlagen waren bereits 1959 in der Serie « Industriestatistik » veröffentlicht worden; damals waren die Unterschiede der Definitionen in den Mitgliedstaaten dargelegt worden. Diese Unterschiede konnten nunmehr mit Hilfe von Schätzungen erheblich reduziert werden; außerdem werden die Angaben in einem einheitlichen Rahmen veröffentlicht. Dies stellt bereits einen ersten Schritt dar; es ist zu hoffen, daß die Ergebnisse des Welt-Industriezensus 1963 noch besser vergleichbar sein und daß sie die Grundlage für eine Strukturanalyse des produzierenden Gewerbes bieten werden.

Der zweite Teil dieses Heftes vermittelt die vierteljährlichen Ergebnisse über die Produktion von 500 Halb- und Fertigerzeugnissen in den Ländern der Gemeinschaft. Bei diesen Zahlen sind folgende Besonderheiten zu beachten : Die vierteljährlichen Angaben in den Tabellen ergeben nicht immer die genaue Jahressumme. Dies beruht zum Teil auf Abrundungen, zum Teil auf nachträglichen Korrekturen der jährlichen Statistiken. Überall dort, wo korrigierte Jahreszahlen zur Verfügung standen, wurden diese herangezogen. Da die Gesamtergebnisse abgerundet sind, können auch die Summen der Einzelangaben nicht immer mit diesen übereinstimmen.

Weiterhin sind folgende Besonderheiten einzelner Länder zu beachten :

Deutschland (B.R.) : Die Angaben enthalten, sofern nichts anderes vermerkt, nur die Produktion in Industriebetrieben mit 10 und mehr Beschäftigten.

Italien : Die Angaben beziehen sich in der Textilindustrie, der Chemischen Industrie und bei den grobkeramischen Erzeugnissen zum Teil nur auf die Produktion in Betrieben mit mindestens zehn Arbeitern.

Niederlande : In den meisten Industriezweigen werden alle Unternehmen erfaßt. Ausnahmen bilden die Produktionsangaben der Wirkerei und Strickerei, der Leder erzeugenden Industrie, der Eisen-, Blech- und Metallwarenindustrie, der Elektrotechnik und des Landfahrzeugbaus, die sich nur auf Unternehmen mit mindestens 10 Beschäftigten beziehen, sowie der Schuhindustrie und des Maschinen- und Schiffbaus, für die nur die Unternehmen mit mindestens 25 Beschäftigten in den Zahlen einbegriffen sind.

AVERTISSEMENT

Dans la présente publication, l'Office statistique poursuit ses efforts de comparabilité internationale des données industrielles en présentant, dans le cadre d'une nomenclature uniforme d'activités, les informations disponibles sur les salaires. Certes la qualité des comparaisons qu'on peut tenter sur la base des résultats communiqués ci-après est loin d'être entièrement satisfaisante; mais il est exclu de parvenir d'un seul bond à la perfection.

La présentation de la documentation existante a été faite en 1959 dans la même série de publications; on y avait mis en évidence les divergences de définitions entre les pays-membres. Aujourd'hui ces divergences ont été notablement réduites, grâce à des estimations, et la présentation a lieu dans un cadre uniforme d'activités; c'est une étape. On peut espérer que les résultats de l'enquête industrielle mondiale de 1963 seront encore plus étroitement comparables et qu'à partir de ces nouvelles données on disposera d'un instrument bien adapté à l'analyse des structures industrielles.

La seconde partie du bulletin donne les résultats trimestriels sur la production de 500 produits finis ou demi-finis dans les pays de la Communauté. La comparaison des données doit s'effectuer avec les réserves générales suivantes: les indications trimestrielles des tableaux ne donnent pas toujours le total annuel exact. Cela provient en partie de ce que les chiffres sont arrondis et en partie de ce que des corrections ont été apportées ultérieurement aux statistiques annuelles. Dans tous les cas où l'on dispose des chiffres annuels rectifiés, ces chiffres ont été utilisés. Les chiffres étant arrondis, les totaux peuvent ne pas coïncider avec la somme des chiffres partiels.

Quelques remarques particulières doivent par ailleurs être formulées:

Allemagne (R.F.) : Les données ne se réfèrent, sauf mention spéciale, qu'à la production des établissements industriels occupant dix personnes et plus.

Italie : Les données concernant l'industrie textile, l'industrie chimique et l'industrie céramique ne se réfèrent parfois qu'à la production des établissements occupant au moins 10 ouvriers.

Pays-Bas : Les résultats portent dans la plupart des branches industrielles sur toutes les entreprises; cependant, ceux sur la production de la bonneterie, la tannerie et la mégisserie, l'industrie des articles métalliques, la construction électrique et la construction de véhicules ne se réfèrent qu'aux entreprises occupant au moins dix personnes et ceux sur l'industrie des chaussures, la construction de machines et la construction navale qu'à la production des entreprises occupant un minimum de 25 personnes.

AVVERTENZA

In questo numero l'Istituto Statistico prosegue i suoi sforzi per una comparabilità internazionale dei dati dell'industria presentando, nel quadro di una nomenclatura uniforme di attività, le informazioni disponibili sugli stipendi e salari. Indubbiamente la qualità dei confronti ai quali si può essere indotti in base a queste cifre è ben lontana dall'essere soddisfacente; non è tuttavia possibile giungere alla perfezione al primo tentativo.

Già nel 1959 si era presentata, in questo stesso Bollettino, la documentazione esistente in materia, mettendo bene in evidenza le differenti definizioni adottate da ogni paese membro. Queste differenze sono oggi sensibilmente ridotte, grazie a un lavoro di valutazione, e la presentazione dei dati è fatta secondo uno schema comune di attività, il che rappresenta già una tappa. Si spera che i risultati dell'inchiesta mondiale per l'industria del 1963 saranno ancora più comparabili, e che si disporrà finalmente di uno strumento adatto per l'analisi delle strutture industriali.

La seconda parte del Bollettino riporta le cifre trimestrali di produzione di 500 articoli finiti o semifiniti nei paesi della Comunità. E' necessario prevenire il lettore che la somma delle cifre trimestrali indicate nelle tabelle non coincide sempre esattamente con il totale dell'anno; ciò è dovuto in parte ad arrotondamenti e in parte a successive correzioni delle statistiche annuali. Quando disponibili, si sono sempre utilizzate le cifre annuali corrette. Poichè i risultati definitivi sono arrotondati, può avvenire che la somma delle cifre parziali non corrisponda sempre a questi totali.

Il confronto dei dati deve essere effettuato con le seguenti riserve :

Germania (R.F.) : Le cifre si riferiscono in genere, se non diversamente specificato, soltanto alla produzione delle unità industriali occupanti almeno 10 persone.

Italia : I dati riguardanti l'industria tessile, chimica e ceramica si riferiscono a volte solo alla produzione delle unità occupanti almeno 10 operai.

Olanda : Per la maggior parte dei settori industriali, le cifre riguardano la totalità delle ditte; tuttavia quelle relative alle industrie dei tessuti a maglia e calzifici, conceria, pellami fini, articoli metallici, elettrotecnica e costruzione di veicoli non si riferiscono che alla unità occupanti almeno 10 persone, mentre quelle relative alla costruzione di macchine e di navi e all'industria delle calzature riguardano la produzione delle ditte occupanti almeno 25 persone.

VOORWOORD

In dit nummer zet het Bureau voor de Statistiek zijn poging tot het bereiken van internationale vergelijkbaarheid van industriële gegevens voort met een publikatie waarin de beschikbare gegevens omtrent de bedragen betaald aan lonen en salarissen zijn samengevat in het uniforme kader van een gemeenschappelijke bedrijfsnomenclatuur. De kwaliteit van de vergelijkingen welke men op grond van de betreffende gegevens zou kunnen maken is nog verre van volmaakt; het is echter uitgesloten dit ideaal reeds nu te bereiken.

De beschikbare gegevens zijn reeds eerder in deze serie gepubliceerd en wel in 1959; daarbij zijn duidelijk de verschillen aan de dag getreden, welke tussen de landen bestaan ten aanzien van de gehanteerde definities. Deze verschillen zijn thans door middel van ramingen in aanzienlijke mate gereduceerd, terwijl anderzijds een uniforme bedrijfsindeling kan worden gebezigd. Een eerste stap derhalve. Men mag verwachten dat de resultaten van de wereldbedrijfstelling van 1963 een nog nauwkeuriger vergelijkbaarheid zullen bieden en dat men met die gegevens de beschikking zal krijgen over een informatie welke voor industriële structuuranalyses werkelijk met vrucht gebezigd kan worden.

Het tweede deel van dit bulletin bevat de gebruikelijke produktiegegevens van 500 halffabrikaten en eindprodukten in de landen der Gemeenschap. Bij vergelijking van de produktiecijfers dient met het volgende rekening te worden gehouden : De som van de kwartaalcijfers in de tabellen komt niet altijd nauwkeurig met het jaartotaal overeen. Ten dele vindt dit zijn verklaring in afrondingen, ten dele in achteraf in de jaarstatistieken aangebrachte verbeteringen. Overall, waar men de beschikking had over verbeterde jaarcijfers, werden deze vermeld. Daar de totale uitkomsten zijn afgerond, komen de totalen van de afzonderlijke opgaven niet steeds daarmee overeen.

Bijzondere opmerkingen per land :

Duitsland (B.R.) : De cijfers betreffen voor zover niet anders aangegeven alleen de produktie in industriële bedrijven met tien en meer werkzame personen.

Italië : De gegevens hebben in de textielindustrie, de chemische industrie en de aardewerkindustrie gedeeltelijk slechts betrekking op bedrijven met tien en meer arbeiders.

Nederland : In de meeste industrietakken zijn alle ondernemingen opgenomen. Een uitzondering hierbij vormen de tricot- en kousenindustrie, de ledervervaardigende industrie, de plaatverwerkende en metaalwarenindustrie, de elektrotechnische industrie en de produktie van voertuigen, waarbij alleen de ondernemingen met minstens 10 werkzame personen opgenomen worden. Voor de schoenindustrie, de machinebouw en de scheepsbouw zijn alleen de bedrijven met minstens 25 werkzame personen in de cijfers begrepen.

INHALTSVERZEICHNIS

TABLE DES MATIÈRES

	Seite Page	
Vorbemerkung	2	Avertissement
Inhaltsverzeichnis	4	Table des matières
Zeichen und Abkürzungen	8	Abréviations et signes employés
1. Teil: Löhne und Gehälter in den Ländern der E.W.G. nach Betriebszweigen gemäß der N.I.C.E.	11	1 ^{re} partie: Salaires et traitements dans les pays de la C.E.E. par branche industrielle selon la N.I.C.E.
2. Teil: Produktionszahlen für Halbfabrikate und Fertigerzeugnisse	29	2 ^e partie: Données sur la production d'articles demi-finis et finis
Indices der industriellen Produktion	30	Indices de la production industrielle
Gewinnung von Baumaterial und feuerfesten und keramischen Erden	33	Extraction de matériaux de construction et de terres à feu
Herstellung von nicht-industriellen Ölen und Fetten	35	Préparation des corps gras non industriels
Nahrungsmittelindustrie		Industrie des aliments
Konserven, Obst und Gemüse	37	Conserves, fruits, légumes
Milcherzeugnisse	38	Produits laitiers
Mehl und Stärke	38	Farine et féculé
Zucker und Erzeugnisse aus Zucker und Kakao	39	Sucre et produits en sucre et cacao
Dauerbackwaren	40	Biscuits et biscottes
Sonstige Nahrungsmittel	41	Autres produits alimentaires
Getränke und Tabak	43	Boissons et tabac
Textilindustrie		Industrie textile
Wolle	45	Laine
Baumwolle	47	Coton
Andere Textilfasern	47	Autres fibres textiles
Sonstige Erzeugnisse	48	Autres produits
Wirkerei und Strickerei	51	Bonneterie
Schuhindustrie	53	Industrie des chaussures
Bekleidungsindustrie		Industrie du vêtement
Oberbekleidung	55	Vêtements de ville
Arbeitskleidung	57	Vêtements de travail
Leibwäsche	57	Sous-vêtements
Holzbe- und -verarbeitende Industrie	59	Industrie du bois
Papier- und Pappenindustrie		Industries du papier-carton
Holzschliff und Zellstoff	61	Pâtes
Papier und Pappe	62	Papier et carton
Papier- und Pappenerzeugnisse	63	Articles en papier ou carton
Lederindustrie	65	Industrie du cuir
Kautschukindustrie		Industrie du caoutchouc
Reifen und Schläuche	67	Pneus et chambres à air
Sonstige Erzeugnisse	69	Autres articles
Chemiefaserindustrie	71	Industrie des fibres artificielles et synthétiques

	Seite Page	
Chemische Industrie		Industrie chimique
Anorganische Chemikalien und Grundstoffe	73	Produits minéraux de base
Organische Chemikalien	76	Produits organiques
Kohlenwertstoffe	78	Dérivés du goudron et du benzol
Düngemittel	80	Engrais
Mineralfarben und Teerfarbstoffe	82	Colorants minéraux et organiques
Lacke und Anstrichmittel	82	Peintures et vernis
Chemisch-technische Erzeugnisse	83	Produits chimiques techniques
Seifen	84	Savons
Fotochemische Erzeugnisse	85	Produits photographiques
Kunststoffe	85	Matières plastiques
Mineralölverarbeitung	89	Industrie du pétrole
Industrie der Steine und Erden, Keramikindustrie		Industrie des matériaux de construction et des produits céramiques
Herstellung von Ziegeleierzeugnissen	91	Fabrication de matériaux de construction et de terre cuite
Glasindustrie	93	Industrie du verre
Feinkeramik und feuerfeste Erzeugnisse	95	Fabrication de grès, porcelaine, faïence et produits réfractaires
Herstellung von Zement, Verarbeitung von Kalkstein und Gips	97	Fabrication des ciments, industrie de la chaux et du plâtre
Künstliche Steinerzeugnisse	99	Produits en pierre artificielle
Metallerzeugung und -bearbeitung		Production et première transformation des métaux
Eisen und Stahl	101	Métaux ferreux
NE-Metalle	105	Métaux non ferreux
Eisen-, Blech- und Metallwarenindustrie	107	Industrie des articles métalliques
Maschinenbau		Construction de machines
Maschinen für die Industrie	111	Machines pour l'industrie
Büro- und Haushaltsmaschinen	118	Machines de bureau, de ménage
Landwirtschaftliche Maschinen	118	Machines agricoles
Elektrotechnische Industrie		Construction d'appareils électriques
Geräte für Haushalt und Handel	121	Appareils à usage domestique et commercial
Geräte für Haushalt und Industrie	122	Appareils à usage domestique et industriel
Fahrzeugbau		Construction de matériel de transport
Kraftfahrzeuge und Fahrräder	125	Automobiles, motocycles et bicyclettes
Eisenbahnmaterial und Schiffbau	127	Construction ferroviaire et navale
Feinmechanische und Uhrenindustrie	129	Mécanique de précision et horlogerie
Bauwirtschaft	131	Industrie du bâtiment

INDICE

INHOUDSOPGAVE

	Pagina blz.	
Avvertenza	3	Voorbericht
Indice	6	Inhoudsopgave
Abbreviazioni e simboli impiegati	9	Tekens en afkortingen
1 ^a parte: Salari et stipendi nei paesi della C.E.E. per ramo d'attività secondo la N.I.C.E.	11	Deel 1: Lonen en salarissen in de landen der E.E.G. per be- drijfstak volgens de N.I.C.E.
2 ^a parte: Cifre di produzione di articoli semi-finiti e finiti	29	Deel 2: Produktiecijfers voor halffabrikaten en eindprodukten
Indici della produzione industriale	30	Indexcijfers van de industriële produktie
Estrazione di materiali da costruzione e di terre refrattarie e per ceramica	33	Winning van bouwmaterialen en van vuurvaste en kera- mische klei
Preparazione dei grassi non industriali	35	Vervaardiging van niet-industriële oliën en vetten
Industria degli alimenti		Voedingsmiddelenindustrie
Conserven, frutta, verdure	37	Konserven, fruit, groente
Prodotti caseari	38	Zuivelprodukten
Farine e fecola	38	Meel en meelwaren
Zucchero e prodotti zuccherati, cacao	39	Suiker en suikerwaren, cacao
Biscotti e pasticceria	40	Biscuits en beschuit
Altri prodotti alimentari	41	Overige voedingsmiddelen
Bevande e tabacchi	43	Dranken en tabakswaren
Industria tessile		Textielnijverheid
Lana	45	Wol
Cotone	47	Katoen
Altre fibre tessili	47	Altre textielvezels
Prodotti vari	48	Overige produkten
Industria delle calze e maglieria	51	Tricot- en kousenindustrie
Industria delle calzature	53	Schoenenindustrie
Industria dell'abbigliamento		Confectieindustrie
Abiti	55	Bovenkleding
Abiti de lavoro	57	Werkkleding
Biancheria	57	Onderkleding
Industria del legno	59	Houtindustrie
Industria delle carta e cartoni		Papier- en kartonindustrie
Pasta di legno e cellulosa	61	Houtslip en cellulose
Carta e cartone	62	Papier en karton
Articoli in carta e cartone	63	Papier- en kartonprodukten
Industria del cuoio e delle pelli	65	Lederindustrie
Industria della gomma		Rubberverwerkende industrie
Pneumatici e camere d'arie	67	Binnen- en buitenbanden
Altri prodotti	69	Overige produkten
Industria delle fibre artificiali e sintetiche	71	Industrie van synthetische vezels

	Pagina blz.	
Industria chimica		Chemische industrie
Prodotti inorganici di base	73	Anorganische basisprodukten
Prodotti organici	76	Organische produkten
Derivati del catrame e del benzolo	78	Koolteerderivaten
Fertilizzanti	80	Kunstmeststoffen
Pigmenti minerali e coloranti organici	82	Minerale en organische kleurstoffen
Pitture e vernici	82	Gerede verven
Prodotti chimici per uso tecnico	83	Chemisch-technische produkten
Saponi	84	Zeeprodukten
Prodotti fotografici	85	Fotografische papieren en films
Materie plastiche	85	Kunststoffen
Industria del petrolio	89	Verwerking van minerale oliën
Industria dei materiali da costruzione e dei prodotti ceramici		Industrie van bouwmaterialen en keramische industrie
Fabbricazione di materiali da costruzione in terracotta	91	Baksteen- en dakpannenfabrieken
Industria del vetro	93	Glasindustrie
Fabbricazione di grès, porcellana, maiolica e oggetti in materiale refrattario	95	Vervaardiging van grof en fijn aardewerk en van vuur- vaste produkten
Fabbricazione dei cementi, industria della calce e del gesso	97	Vervaardiging van cement, verwerking van kalksteen en gips
Prodotti in pietra artificiale	99	Uit kunstmatig gesteente vervaardigde produkten
Produzione e prima trasformazione dei metalli		Vervaardiging en bewerking van metalen
Metalli ferrosi	101	Ijzer en staal
Metalli non-ferrosi	105	Non-ferro metalen
Fabbricazione di oggetti in metallo	107	Vervaardiging van produkten uit metaal
Costruzione di macchine non-elettriche		Machinebouw
Macchine per l'industria	111	Machines voor de industrie
Macchine per ufficio e per casa	118	Bureaumachines en machines voor huishoudelijk gebruik
Macchine agricole	118	Landbouwmachines
Costruzione di macchine e materiale elettrico		Elektrotechnische industrie
Apparecchi per uso domestico e commerciale	121	Apparaten voor huishoudelijk gebruik en handel
Apparecchi per uso domestico e industriale	122	Apparaten voor huishoudelijk gebruik en voor industriële doeleinden
Costruzione di mezzi di trasporto		Transportmiddelenindustrie
Automobili, motociclette e biciclette	125	Automobielen en rijwielen
Costruzioni ferroviarie e navali	127	Spoorwegmateriaal en scheepsbouw
Meccanica fine ed orologeria	129	Fijnmechanische industrie en horlogerie
Edilizia	131	Bouwnijverheid

ZEICHEN UND ABKÜRZUNGEN

Nichts
Unbedeutend (im allgemeinen weniger als die Hälfte der kleinsten in der betreffenden Reihe verwendeten Einheit oder Dezimalen)
Kein Nachweis vorhanden
Unsichere oder geschätzte Angabe
Schätzung des Statistischen Amtes der Europäischen Gemeinschaften
Änderung des Inhalts einer Reihe
Erzeugung
Lieferungen
Montage
Materialverbrauch
Metrische Tonne
Liter
Stück
Meter
Quadratmeter
Kubikmeter
Paar
Kilowatt
Pferdestärke
Megavolt-Ampère
Bruttoregistertonne
Million
Milliarde
Jahrestonne
Mit « davon » werden alle Fälle gekennzeichnet, in denen sämtliche Unterpositionen einer Position angegeben sind; die Aufgliederung in nur einige Unterpositionen wird durch « darunter » kenntlich gemacht

Inhaltswiedergabe nur mit Quellenachweis gestattet

ABRÉVIATIONS ET SIGNES EMPLOYÉS

—	Néant
0	Donnée très faible (généralement inférieure à la moitié de la dernière unité ou décimale des nombres mentionnés sous rubrique)
.	Donnée non disponible
()	Donnée incertaine ou estimée
[]	Estimation par l'Office Statistique des Communautés Européennes
	Changement de portée d'une série
P	Production
L	Livraisons
M	Assemblage
C	Consommation de matières premières
t	Tonne
l	Litre
p/st	Pièces
m	Mètre
m ²	Mètre carré
m ³	Mètre cube
Pa	Paire
kW	Kilowatt
CV	Cheval-vapeur
MVA	Megavolt-ampère
TB BRT	Tonneau de jauge brut
Mio	Million
Mrd	Milliard
jato t/an	Tonne/an
davon soit darunter dont	A la suite des données se référant à un ensemble d'articles le mot « dont » indique la présence de certaines subdivisions détaillées tandis que le terme « soit » signale la présence de toutes les subdivisions du groupe général

La reproduction des données est subordonnée à l'indication de la source

Reference to this publication is requested for reproduction of any data

ABBREVIAZIONI E SIMBOLI IMPIEGATI

Nulla	—
Dato bassissimo (generalmente inferiore alla metà dell'ultima unità o decimale delle cifre che appaiono nella colonna)	0
Dato non disponibile	.
Dato incerto o valutato	()
Valutazione fatta dall'Istituto Statistico delle Comunità Europee	[]
Variazione del contenuto della serie	
Produzione	P
Consegne	L
Montaggio	M
Consumo di materie prime	C
Tonnellata	t
Litro	l
Pezzi	p/st
Metro	m
Metro quadrato	m ²
Metro cubo	m ³
Pala	Pa
Kilowatt	kW
Cavallo vapore	CV
Megavolt-ampère	MVA
Tonnellate di stazza lorda	{ TB BRT }
Milione	Mio
Miliardo	Mrd
Tonnellate / anno	{ jato t/an }
La parola « dont », dopo le cifre che si riferiscono ad un gruppo di articoli, indica la presenza di alcune suddivisioni particolari, mentre il termine « soit » significa che tutte le suddivisioni del gruppo generale sono presenti	davon soit (ossia) (daarvan) darunter dont (di cui) (daaronder)

La riproduzione del contenuto è subordinata alla citazione della fonte

TEKENS EN AFKORTINGEN

Nul	—
Zeer kleine hoeveelheid (in het algemeen minder dan de helft van de kleinste in de betreffende reeks gebruikte eenheid of decimaal)	0
Geen gegevens beschikbaar	.
Onzekere of geschatte gegevens	()
Schatting van het Bureau voor de Statistiek der Europese Gemeenschappen	[]
Wijziging in de inhoud van een reeks	
Productie	P
Afzet	L
Assemblage	M
Verbruik van grondstoffen	C
Metrische tonnen	t
Liter	l
Stuks	p/st
Meter	m
Vierkante meter	m ²
Kubieke meter	m ³
Paar	Pa
Kilowatt	kW
Paardekracht	CV
Megavolt-ampère	MVA
Brutoregisterton	{ TB BRT }
Miljoen	Mio
Miljard	Mrd
Ton / jaar	{ jato t/an }
Met « davon » wordt het geval aangeduid waarin een volledige onderverdeling van de hoofdgroep wordt gegeven; zijn slechts bepaalde onderdelen hiervan bekend dan wordt de aanduiding « darunter » gebruikt	davon soit (ossia) (daarvan) darunter dont (di cui) (daaronder)

Het overnemen van gegevens is toegestaan mits duidelijke bronvermelding

Erster Teil

**Löhne und Gehälter
in den Staaten der E.W.G.
nach Betriebszweigen
gemäß der N.I.C.E.**

Première partie

**Salaires et traitements
dans les États de la C.E.E.
par branche industrielle
selon la N.I.C.E.**

Parte prima

**Salari e stipendi
negli stati della C.E.E.
per ramo d'attività
secondo la N.I.C.E.**

Eerste deel

**Lonen en salarissen
in de staten der E.E.G.
per bedrijfstak
volgens de N.I.C.E.**

Aus den Gründen, die das Statistische Amt bereits im letzten Heft der « Industriestatistik » dargelegt hat, wird hiermit die Veröffentlichung allgemeiner Angaben über die Struktur der Industriezweige fortgesetzt, und zwar mit den Löhnen und Gehältern der Arbeitnehmer.

Es muß zunächst darauf hingewiesen werden, daß die Ergebnisse auf Schätzungen beruhen und daß die Definitionen in den verschiedenen Ländern unterschiedlich sind. Diese Schätzungen, die durch die Anwendung einer gemeinsamen Systematik notwendig waren, wurden aufgrund sehr verschiedener Unterlagen vorgenommen; dabei wurden die geeignetsten der verfügbaren Ursprungsdaten verwendet. Die erzielten Ergebnisse können einen Beitrag zu allgemeinen Untersuchungen der industriellen Struktur liefern, doch sind sie sicherlich zu grob, um Vergleiche zwischen den Ländern zu rechtfertigen oder Schlüsse über die Produktivität, die Rentabilität, die Löhne je Arbeiter usw. ziehen zu können.

Außerdem entstammen die Angaben über Löhne und Gehälter häufig anderen Quellen als die Zahlen über Betriebe und Beschäftigte, die im letzten Heft veröffentlicht wurden, sodaß die Gegenüberstellung der Beschäftigten und der Lohn- und Gehaltssumme oft zu Irrtümern Anlaß geben kann.

Die Angaben werden in dem gemeinsamen Rahmen des « Systematischen Verzeichnisses der Industrien in den Europäischen Gemeinschaften » (N.I.C.E.) veröffentlicht, deren vorläufige Ausgabe im Heft 2 - 1961 der « Industriestatistik » erfolgte. Es ist dabei darauf hinzuweisen, daß die Angleichung der nationalen Systematiken an die N.I.C.E. notwendigerweise nur annähernd ist und daß die Abgrenzung einiger NICE-Gruppen noch nicht genau festgelegt ist.

Im folgenden werden für die einzelnen Mitgliedsstaaten die Quellen und die Abgrenzung der zusammengestellten Daten angegeben. Für Italien war es allerdings nicht möglich, zu zufriedenstellenden Schätzungen zu gelangen.

Pour les raisons invoquées dans la précédente livraison du Bulletin, l'Office statistique poursuit dans le présent numéro la publication de données générales relatives à la structure des branches industrielles. Il s'agit cette fois de la rémunération du personnel salarié.

Il convient d'attirer immédiatement l'attention du lecteur sur le caractère estimatif des résultats et sur les divergences de définition entre les données émanant des différents pays. A partir de documents très divers, on a fait les évaluations qu'imposait un cadre uniforme en mettant à profit les meilleurs éléments disponibles. Tels quels, ces résultats peuvent apporter une contribution aux études générales de structure industrielle, mais ils sont visiblement trop grossiers pour justifier des comparaisons de pays à pays ou fonder des conclusions sur la productivité, le rendement, les salaires unitaires, etc.

En outre, souvent issus d'autres sources que celles qui ont été mises à contribution dans le dernier numéro du Bulletin, il serait le plus souvent fallacieux de rapprocher les effectifs de la masse salariale donnée ci-après.

Le cadre commun est fourni par la Nomenclature des industries établies dans les Communautés européennes (N.I.C.E.), selon la description provisoire qui en est donnée par le Bulletin de Statistiques industrielles n° 2 - 1961. On ne saurait manquer de noter que, malgré les précautions prises, l'assimilation entre les nomenclatures nationales et la N.I.C.E. est nécessairement approximative et que dans cette dernière certaines frontières de groupes ne sont pas encore tracées sans ambiguïté.

On trouvera ci-dessous quelques éléments précisant, par État membre, les sources et la portée de la documentation ainsi réunie. On notera que les données disponibles n'ont pas permis de parvenir à des estimations satisfaisantes pour l'Italie.

INTRODUZIONE

Per le ragioni avanzate nel precedente numero del Bollettino, l'Istituto Statistico continua la pubblicazione dei dati generali riguardanti la struttura dei rami di industria; si tratta questa volta delle retribuzioni del personale.

E' opportuno richiamare subito l'attenzione del lettore sul carattere di valutazione assunto dalle cifre pubblicate, e sulle divergenze nella definizione fra i dati provenienti dai vari paesi. Per ottenere un quadro omogeneo a partire da documenti tanto diversi, è stato necessario procedere a delle valutazioni, sulla base dei migliori elementi disponibili. Così come presentati, questi risultati possono portare un contributo a studi generali di struttura industriale, ma essi sono visibilmente troppo grossolani per giustificare dei confronti fra paese e paese, o permettere di trarre delle conclusioni sulla produttività, il rendimento, le retribuzioni unitarie, ecc.

Inoltre, poichè si è fatto speso ricorso a fonti diverse da quelle utilizzate nell'ultimo numero del Bollettino, sarebbe estremamente ingannevole tentare un accostamento tra gli effettivi e l'ammontare delle retribuzioni oggi pubblicato.

Il quadro comune è fornito dalla Nomenclatura delle Industrie nelle Comunità Europee (N.I.C.E.), secondo la redazione provvisoria apparsa nel « Bollettino delle Statistiche dell'Industria », 1961 - no. 2. Non si può tralasciare di mettere in evidenza il fatto che, nonostante tutte le precauzioni prese, l'integrazione tra le nomenclature nazionali e la N.I.C.E. resta necessariamente approssimata, e che in quest'ultima le delimitazioni di alcuni gruppi sono ancora tracciate con imprecisione.

Seguono, per ogni paese membro, alcune indicazioni circa le fonti e il valore della documentazione raccolta. Si noterà che i dati disponibili non hanno permesso di arrivare a valutazioni soddisfacenti per l'Italia.

INLEIDING

In dit nummer zet het Bureau voor de Statistiek de publikatie voort van een aantal gegevens omtrent de structuur der industriële bedrijfstakken. De redenen welke tot een dergelijke publikatie aanleiding hebben gegeven, zijn uiteengezet in het vorige nummer van dit Bulletin. In deze uitgave worden de lonen en salarissen vermeld.

Met nadruk zij er op gewezen dat de opgenomen gegevens dikwijls op ramingen zijn gebaseerd en dat de definities die er aan ten grondslag liggen van land tot land kunnen afwijken. Op grond van zeer uiteenlopende bronnen, doch gebruikmakend van het beste materiaal dat beschikbaar was, zijn de berekeningen uitgevoerd welke per land noodzakelijk waren voor de inpassing der nationale gegevens in een gemeenschappelijk raamwerk. Als zodanig kunnen de resultaten een bijdrage vormen voor algemene onderzoekingen op het terrein der industriële structuur, al dient men te bedenken, dat zij te globaal zijn voor vergelijkingen tussen de landen onderling of voor het trekken van conclusies ten aanzien van productiviteit, rendement of gemiddelde lonen, enz.

Aangezien de onderhavige gegevens in enige gevallen ontleend zijn aan andere bronnen dan die, welke werden gebezigd voor het voorgaande Bulletin, is het met name gevaarlijk een vergelijking te maken tussen de aantallen werkzame personen en de bedragen betaald aan lonen en salarissen.

De gegevens zijn gepubliceerd volgens de Systematische Indeling der Industrietakken in de Europese Gemeenschappen (N.I.C.E.) en wel in overeenstemming met de voorlopige editie daarvan, welke verschenen is in het Bulletin no. 2 - 1961 van Statistiek van de Industrie. Hierbij dient te worden opgemerkt, dat ondanks alle getroffen voorzorgsmaatregelen een aanpassing van de nationale nomenclaturen aan de N.I.C.E. niet zonder moeilijkheden verloopt en dat de afbakening van sommige groepen van laatstgenoemde nomenclatuur nog niet volkomen vaststaat.

Hieronder zijn voor de afzonderlijke lid-staten de bronnen en de definities van verzamelde gegevens vermeld. Voor Italië is het niet mogelijk geweest aanvaardbare schattingen te maken.

Deutschland (B.R.)

Es wurden die Angaben über die Industrie (Klein- und Großbetriebe) und über das Handwerk zusammengefügt. Dafür wurden die in Heft 30 der Reihe 4 der « Industrie der B.R. Deutschland » enthaltenen Ergebnisse benutzt sowie jene der Handwerkserhebung von 1956 als Grundlage für Schätzungen zugrundegelegt. Bestimmte nicht-handwerkliche Kleinbetrieben auf die eine zu vernachlässigende Anzahl von Arbeitnehmern entfällt sind in den nachstehenden Statistiken nicht enthalten.

Die Ergebnisse gelten für « hauptbeteiligte Industriezweige », d.h. es wurden kombinierte Betriebe (Betriebe, die mehreren Industriezweigen angehören, z.B. Maschinenfabrik und Gießerei) mit den Angaben für den gesamten Betrieb dem Industriezweig zugerechnet, in dem das Schwergewicht des Betriebes, gemessen an den Beschäftigtenzahlen, liegt.

Als örtliche Einheiten gelten alle örtlichen Niederlassungen; dabei gelten jedoch produktionstechnisch zusammenhängende Betriebsanlagen (ebenso wie die zugehörigen und in der Nähe liegenden Verwaltungs- und Hilfsbetriebe) nicht als getrennte Einheiten, sondern als *eine* örtliche Einheit.

Die Lohn- und Gehaltssummen umfassen:

- die Bruttolöhne und -gehälter (einschl. Naturalleistungen);
- bezahlte Urlaubs- und Feiertage;
- Vergütungen (wie Überstunden usw.), die in direktem Zusammenhang mit der Arbeit stehen;
- Gratifikationen und Prämien.

Nicht enthalten sind die Arbeitgeberbeiträge zur Sozialversicherung, die freiwilligen Sozialleistungen sowie Trennungentschädigungen, Kleiderzulagen u.ä. sowie Heimarbeiterlöhne.

In einigen Sektoren ergaben sich besondere Schwierigkeiten; diese konnten nur durch Schätzungen überwunden werden, welche auf anderen als den oben erwähnten Quellen basieren.

Allemagne (R.F.)

On a intégré les données portant sur l'industrie (petits et grands établissements) et sur l'artisanat en utilisant les résultats contenus dans le fascicule 30 de la série 4 de « Die Industrie der B.R. Deutschland » et des estimations basées sur les résultats de l'enquête artisanale de 1956. Certaines petites entreprises non artisanales occupant un nombre de personnes négligeable ne sont pas comprises dans les statistiques ci-dessous.

Les résultats sont groupés par branches industrielles correspondant à l'activité principale; en d'autres termes, les établissements complexes (c'est-à-dire des établissements à activités dépendant de plusieurs branches industrielles, par ex. les ateliers de construction mécanique et les fonderies) ont été classés, ainsi que toutes les données portant sur l'ensemble de l'établissement, dans la branche industrielle qui correspond à son activité principale mesurée par le nombre de travailleurs.

On entend par unités locales, les installations situées en un même lieu; cependant les installations techniques liées entre elles du point de vue de la technique de production ainsi que les services administratifs et auxiliaires situés à proximité ne sont pas considérés comme des établissements séparés, mais comme une *seule* unité locale.

Dans les salaires bruts, sont compris les éléments suivants:

- Traitements et salaires bruts en espèces et en nature;
- Congés payés, jours chômés;
- Allocations directement liées au travail (heures supplémentaires, etc.);
- Gratifications, primes.

Sont exclus, les cotisations des employeurs à la sécurité sociale, les dépenses occasionnées par des œuvres sociales et les indemnités pour séparation, vêtements et indemnités similaires, ainsi que les salaires payés aux ouvriers à domicile.

Dans certains secteurs des difficultés spéciales ont dû être surmontées par des estimations fondées sur des sources complémentaires.

Germania (R.F.)

Si sono integrati i dati riguardanti l'industria (piccole e grandi aziende — vedere « Die Industrie der B.R. Deutschland », parte IV, fascicolo 30) con delle valutazioni fondate sui risultati dell'inchiesta sull'artigianato del 1956. Alcune piccole imprese non artigiane, che danno lavoro a un numero di persone trascurabile, non sono state considerate nelle statistiche che segnano.

Le cifre ottenute sono raggruppate, per rami industriali, secondo l'attività principale; in altre parole le unità complesse (cioè quelle ad attività corrispondente a più rami industriali, per esempio le officine meccaniche e le fonderie) sono state classificate, così come tutti i dati riguardanti l'insieme dell'unità locale, nel ramo corrispondente alla sua attività principale determinata sulla base del numero di lavoratori.

Si intendono per unità locali gli impianti esistenti in una stessa località; tuttavia gli impianti di produzione tecnicamente collegati così come i servizi amministrativi e ausiliari situati nelle vicinanze non vengono contati a parte, ma considerati come una *sola* unità locale.

Nelle retribuzioni lorde sono compresi i seguenti elementi :

- Stipendi e salari lordi in moneta e in natura;
- Vacanze pagate, festività;
- Assegni direttamente legati al lavoro (ore straordinarie, ecc.);
- Gratifiche, premi.

Sono esclusi i contributi degli impiegati alla sicurezza sociale, le spese di carattere assistenziale, e le indennità per separazione, abbigliamento, eccetera, così come i salari pagati agli operai a domicilio.

In alcuni settori si sono dovute superare difficoltà specifiche per mezzo di valutazioni basate sulle informazioni ricevute da fonti supplementari.

Ciò si verifica specialmente nel campo dell'edilizia e dell'energia. Se il risultato relativo al gruppo 403 sembra basso, non si può non far rilevare che questa

Duitsland (B.R.)

Als basis dienden de cijfers omtrent de industrie (kleine en grote vestigingen), alsmede die omtrent het ambacht; daarbij is gebruik gemaakt van de in aflevering n^o 30 van « Die Industrie der B.R. Deutschland », deel 4, vervatte cijfers benevens van de resultaten van de ambachtstelling 1956 aan de hand waarvan ramingen zijn gemaakt met betrekking tot de huidige stand. Bepaalde niet-ambachtelijke kleinbedrijven met een overigens te verwaarlozen personeelsbezetting komen echter in deze statistiek niet tot uitdrukking. De cijfers zijn per industrietak overeenkomstig de hoofdactiviteit gegroepeerd; de bedrijven met een samengesteld karakter (d.w.z. bedrijven met activiteiten, die onder meer dan één industrietak vallen, bijv. machinebouw en gieterij), alsmede alle op het betrokken bedrijf betrekking hebbende cijfers, werden m.a.w. geclassificeerd onder de bedrijfstak, welke met de hoofdactiviteit overeenstemt; criterium daarvoor was het aantal werkzame personen.

Onder plaatselijke eenheden worden alle installaties verstaan die zich op dezelfde plaats bevinden; daarbij worden echter de produktie-technisch onderling verbonden installaties (en ook de in de nabijheid gelegen administratieve diensten en hulpbedrijven) niet als afzonderlijke vestigingen beschouwd, maar als een *enkele* plaatselijke eenheid.

De loonsommen omvatten :

- De brutolonen en -salarissen in geld en in natura;
- Loon voor vakantie en voor niet-gewerkte feestdagen;
- Betalingen (zoals voor overwerk), welke in direct verband staan met verrichte arbeid;
- Gratificaties en premies.

Niet opgenomen zijn de werkgeversbijdragen aan sociale verzekeringen, de vrijwillige sociale lasten, kledinggeld e.d., scheidingsstoelagen, alsook de lonen van thuiswerkers.

In sommige sectoren moesten met behulp van aanvullende bronnen bijzondere moeilijkheden worden overwonnen. Dit is met name het geval in de sectoren Bouwnijverheid en Elektriciteits-, gas- en waterleidingsbedrijven. Ten aanzien van groep 403 zij opgemerkt, dat deze vele kleine ondernemingen telt met een rela-

Dies gilt insbesondere für die Bau- und Energiewirtschaft. Bei der Gruppe 403 ist zu berücksichtigen, daß sie viele kleine Unternehmen umfaßt, bei denen die Zahl der Angestellten und Arbeiter verhältnismäßig niedrig, jene der Lehrlinge entsprechend hoch ist.

Frankreich

Die Angaben beziehen sich auf die Löhne und Gehälter im Jahre 1958. Sie ergeben sich durch eine Auswertung des Steuererklärungsdokuments Nr. 1024, das von den Unternehmen ausgefüllt wird und Angaben über die Arbeitnehmer enthält. Dabei wird in vielen Fällen, deren genaue Anzahl allerdings nicht bekannt ist, für jede örtliche Einheit von Mehrbetriebsunternehmen ein gesondertes Dokument ausgefüllt. Die Auswertung des Steuerelements wird daher wahrscheinlich von einer systematischen Auswertung nach örtlichen Einheiten nicht sehr abweichen, während sie sich von einer Auswertung nach Unternehmen weiter entfernt. Auf jeden Fall wurden die notwendigen Schätzungen vorgenommen, um die Angaben einer Statistik nach örtlichen Einheiten soweit wie möglich anzunähern.

Die Löhne und Gehälter umfassen :

- die Bruttolöhne und -gehälter (einschl. Naturalleistungen);
- die Beiträge der Arbeitnehmer zur Sozialversicherung (einschl. Pensionskassen).

Niederlande

Für die Zwecke der volkswirtschaftlichen Gesamtrechnung werden jährlich die Löhne und Gehälter mit Hilfe von Sozialversicherungs- und Steuerstatistiken sowie der jährlichen Industriestatistiken geschätzt. Die im folgenden wiedergegebenen Beträge beziehen sich auf die Löhne und Gehälter (Arbeiter, technische und kaufmännische Angestellte) im Jahre 1959. Die mit-helfenden Familienangehörigen, die keinen Arbeitsvertrag haben, sind ausgeschlossen, ebenso die Bezüge der Eigentümer oder der Direktoren, sofern sie den Charakter von Gewinnen haben.

C'est tout spécialement le cas du bâtiment et de l'énergie. Si le résultat relatif au groupe 403 semble faible, on ne manquera pas de noter que cette activité rassemble de très petites entreprises où les salariés sont proportionnellement moins nombreux que dans d'autres et où les apprentis, en revanche, atteignent un effectif important.

France

La statistique porte sur les rémunérations de l'année 1958. Elle a été établie à partir du document fiscal n° 1024 qui est rempli, en principe, par les entreprises à l'égard de leur personnel salarié. Cependant, dans de nombreux cas qu'on ne peut préciser, le document est rédigé par chacun des établissements constituant l'entreprise lorsque celle-ci comprend plusieurs unités locales. On peut estimer que le dépouillement qui en résulte n'est pas très éloigné de celui qui proviendrait d'une exploitation systématique des données d'établissements tandis qu'il s'éloigne notablement plus d'une exploitation fondée systématiquement sur les entreprises. Néanmoins, les estimations nécessaires ont été faites pour approcher autant qu'il est possible, d'un véritable classement par établissement.

La rémunération comptée dans la statistique comprend :

- les salaires et traitements bruts, soit en nature, soit effectivement crédités en espèces aux salariés;
- la cotisation des salariés aux caisses de retraite et de sécurité sociale.

Pays-Bas

Pour les besoins de la comptabilité nationale, des estimations sont faites annuellement sur la base des statistiques de sécurité sociale, des statistiques fiscales et de l'enquête industrielle annuelle. Les montants figurant ci-après se rapportent aux rémunérations de toutes les personnes liées par un contrat de travail, c'est-à-dire aux ouvriers et au personnel administratif ou technique en 1959. Sans contrat, les aides-familiaux sont exclus; de même la rémunération d'un propriétaire ou d'un directeur lorsqu'elle a le caractère d'un bénéfice.

attività riunisce delle imprese piccolissime, dove il personale retribuito è proporzionalmente meno numeroso, e dove gli apprendisti, per contro, raggiungono un livello molto importante. Occorre infine segnalare che i dati riportati sotto la voce 342 (fabbricazione di tubi) sono già parzialmente inclusi nelle voci circostanti, e non devono quindi essere sommati agli altri nel caso si volesse ricavare un totale.

Francia

La statistica riguarda le retribuzioni del 1958. Essa è stata redatta a partire dal documento fiscale no. 1024, riempito, in linea di massima, dalle imprese, e riguardante il personale da esse retribuito. Tuttavia, in molti casi imprecisati, qualora un'impresa possieda più unità locali, il documento viene redatto da ciascuna di esse. Di conseguenza lo spoglio che se ne ottiene non è molto dissimile da quello che si avrebbe in uno sfruttamento sistematico dei dati di unità locali, mentre resta ben lontano da quello fondato sulle imprese. Si sono fatte tuttavia le valutazioni necessarie per avvicinarsi il più possibile a una vera e propria classificazione sulla base dell'unità locale.

La retribuzione considerata nella statistica comprende :

- i salari e gli stipendi lordi, siano essi pagati ai dipendenti in moneta oppure in natura;
- i contributi del personale retribuito alle casse di pensione e di sicurezza sociale.

Paesi Bassi

Ogni anno vengono fatte delle valutazioni, per le esigenze della contabilità nazionale, in base alle statistiche della sicurezza sociale, alla statistiche fiscali e all'inchiesta industriale annua. Le cifre pubblicate si riferiscono alle retribuzioni di tutte le persone legate da un contratto di lavoro (operai e personale amministrativo o tecnico) nel 1959. Risultano quindi escluse le retribuzioni dei collaboratori familiari, così come quelle dei proprietari o direttori, quando esse hanno carattere di utile dell'azienda.

tief geringe personeelsbezetting, welke echter naar verhouding veel leerlingen omvat. Opgemerkt zij, dat het onder nummer 342 (stalenbuizenfabrieken) vermelde cijfer reeds tende de in de aangrenzende posten is ondergebracht en niet bij de overige in het totaal mag worden meegerekend.

Frankrijk

De resultaten hebben betrekking op het jaar 1958. Zij zijn samengesteld aan de hand van het fiscaal document n^o 1024 dat in beginsel door ondernemingen wordt ingevuld en dat gegevens bevat omtrent het personeel. In een groot aantal — niet exact vast te stellen — gevallen heeft dit document echter betrekking op de afzonderlijke locale vestigingen van ondernemingen.

Men mag aannemen dat de aldus verkregen gegevens meer overeenkomen met die, welke zouden zijn verkregen bij een systematische enquêtering van locale vestigingen, dan met ondernemingsgegevens. Overigens zijn aanvullende berekeningen gemaakt om de gegevens zoveel mogelijk samen te stellen op basis van de locale vestiging als statistische eenheid.

Het bedrag van lonen en salarissen omvat :

- De brutolonen en -salarissen in geld en in natura;
- De bijdrage der werknemers aan de sociale verzekeringen en aan pensioenfondsen.

Nederland

Voor de doeleinden der nationale rekeningen worden aarlijks aan de hand van sociale, industriële en fiscale statistieken ramingen opgesteld omtrent de loonsommen. De in de tabel opgenomen gegevens hebben betrekking op de lonen en salarissen in 1959 betaald aan personen die door een arbeidscontract zijn verbonden, d.w.z. aan arbeiders, technisch, toezichhoudend en administratief personeel. De medewerkende gezinsleden zijn, indien een dergelijk contract niet is aangegaan, niet in de gegevens betrokken. Eveneens blijft het bedrag buiten beschouwing dat de eigenaar of directeur van een N.V. als winst heeft getoucheerd.

Die Löhne und Gehälter umfassen:

- alle Zahlungen und Naturalleistungen, einschl. Gratifikationen, Tantiemen, Trinkgelder usw.;
- die Beiträge der Arbeitnehmer und die Pflichtbeiträge der Arbeitgeber zur Sozialversicherung (einschl. Pensionskassen);
- die Steuern auf Löhne und Gehälter.

Belgien

Aufgrund der Vorschriften über die Sozialversicherung muß jeder Arbeitgeber vierteljährlich eine Erklärung an das nationale Sozialversicherungsamt (O.N.S.S.) ausfüllen. Mit Hilfe dieser Erklärung wurden die nachstehenden Angaben für das Jahr 1960 zusammengestellt. Sie beziehen sich auf alle Arbeitnehmer, die durch einen Dienstleistungsvertrag gebunden sind, und umfassen :

- die Löhne und Gehälter (einschl. Naturalleistungen), durch Gesetz oder durch Vertrag festgelegt;
- die Steuern auf Löhne und Gehälter;
- die Beiträge der Arbeitnehmer und Arbeitgeber zur Sozialversicherung (einschl. Pensionskassen).

Les salaires et traitements comprennent :

- toute rémunération en nature ou en espèces, y compris gratifications, tantièmes, pourboires...;
- la cotisation des salariés et le versement obligatoire des employeurs aux caisses de retraite et à la sécurité sociale;
- les impôts sur les salaires et traitements.

Belgique

Des dispositions réglementaires en matière de sécurité sociale, il résulte que tout employeur doit adresser une déclaration trimestrielle à l'O.N.S.S. Ce document a servi de base à l'établissement des résultats présentés plus loin sur l'année 1960. Ils touchent tous les travailleurs liés par un contrat de louage de services et portent à la fois sur :

- les salaires et traitements en nature ou en espèces, légaux ou conventionnels;
- les impôts sur les rémunérations.

Évidemment, les cotisations patronales et ouvrières à la sécurité sociale et aux caisses de pensions ne sont pas déduites de ces montants.

I salari e stipendi comprendono :

- ogni retribuzione in natura o in moneta, comprese le gratifiche, percentuali sugli utili, mance, ecc.;
- i contributi del personale retribuito e il versamento obbligatorio dei datori di lavoro alla casse di pensione e alla sicurezza sociale;
- le imposte sugli stipendi e salari.

Belgio

Ogni datore di lavoro deve compilare trimestralmente, per i regolamenti vigenti in materia di sicurezza sociale, una dichiarazione all'O.N.S.S. Questo documento è servito di base alla elaborazione dei risultati qui pubblicati per l'anno 1960. Essi riguardano tutti i lavoratori legati da un contratto di prestazione d'opera, e comprendono :

- i salari e gli stipendi in natura o in moneta, legali o convenzionali;
- le imposte sulle retribuzioni.

I contributi dei datori di lavoro e del personale retribuito alla sicurezza sociale e alle casse di pensione non sono evidentemente dedotti dalle cifre pubblicate.

De lonen en salarissen omvatten :

- alle beloningen in geld of in natura, inclusief overwerkelden, gratificaties, tantièmes, fooien e.d.;
- de werknemersbijdragen en de verplichte werkgeversbijdragen aan sociale verzekeringen en pensioenfondsen;
- de loonbelasting.

België

Krachtens de voorschriften ten aanzien van de sociale verzekering is iedere werkgever verplicht ieder kwartaal een opgave te doen aan de R.M.Z.

Voor de in de tabel vermelde gegevens hebben deze verklaringen als grondmateriaal gediend. De cijfers hebben betrekking op alle werknemers met wie een arbeidscontract is afgesloten en omvatten :

- de lonen en salarissen in geld of in natura, welke krachtens de wet of door het gebruik zijn bepaald;
- de loonbelasting;
- de werkgevers- en werknemersbijdragen aan de sociale verzekering en de pensioenfondsen.

Löhne und Gehälter in den Staaten der EWG nach Betriebszweigen gemäß der NICE
Salari e stipendi negli stati della CEE per ramo d'attività secondo la NICE

N.I.C.E.- Gruppe	Wirtschaftszweige	Dénomination des branches	Deutsch- land (B.R.)	France
			1960 Mio DM	1958 Mrd Ffrs
	Bergbau und Gewinnung von Steinen und Erden:	Industries extractives :		
111	Gewinnung und Bearbeitung von Steinkohle	Extraction et préparation de houille	3 694	173,3
112	Gewinnung und Bearbeitung von Braun- und Pechkohle	Extraction et préparation de lignite	306	4,0
121	Eisenerzbergbau	Extraction de minerai de fer	134	24,7
122	Nichteisenerzbergbau	Extraction des minerais métalliques autres que le minerai de fer	(25)	4,5
130	Erdöl- und Erdgasgewinnung	Extraction de pétrole brut et de gaz naturel . . .	92	11,4
140	Gewinnung von Baumaterial und feuerfesten und keramischen Erden	Extraction de matériaux de construction et de terres à feu	440	(25,3)
190	Gewinnung von Mineralien, außer für die Bau- wirtschaft	Extraction de matériaux pour autres usages que la construction	260	(22)
	Verarbeitendes Gewerbe	Industries manufacturières		
200	Herstellung nicht-industrieller Öle und Fette tierischer und pflanzlicher Herkunft	Industrie des corps gras non industriels, d'ori- gine végétale ou animale	126	13,9
	Nahrungs- und Genußmittelherstellung:	Industries alimentaires:		
201	Schlachtereien und Herstellung von Fleischwaren und -konserven	Abattage du bétail, préparation et mise en conserve de viande	167	13,7
202	Molkereien und Milchverarbeitung	Industrie du lait	340	29,4
203	Herstellung von Obst- und Gemüsekonserven . . .	Fabrication des conserves de fruits et légumes . .	112	12,0
204	Konservierung von Fischen und anderen Meeres- produkten	Fabrication des conserves de poissons et d'autres produits de la mer	65	4,4
205	Mühlengewerbe	Travail des grains	(145)	14,3
206	Bäckerei und Konditorei	Boulangerie et pâtisserie	(720)	44,4
207	Zuckerindustrie	Sucrierie	(133)	21,8
208	Süßwarenherstellung	Fabrication de cacao, chocolat et confiserie . . .	(213)	15,1
209	Sonstige Nahrungsmittelherstellung	Industries alimentaires diverses	356	24,4
	Getränkeherstellung:	Fabrication des boissons:		
211	Brennereien und Herstellung von alkoholischen Mischgetränken	Distillation, rectification et mélange des spiritueux	120	15,7
212	Herstellung von Wein und ähnlichen ungemälzten alkoholischen Getränken	Industrie du vin et des boissons alcooliques simi- laires non maltées	26	5,4
213	Brauerei und Mälzerei	Brasserie et malterie	580	13,8
214	Herstellung von Mineralwasser und alkoholfreien Getränken	Industrie des boissons hygiéniques et eaux gazeuses	160	.
220	Tabakverarbeitung	Industrie du tabac	229	.

a) Ohne Kokereien (in der Position 310, enthalten).

Salaires et traitements dans les États de la CEE par branche industrielle selon la NICE
Lonen en salarissen in de Staten der EEG per bedrijfstak volgens de NICE

Neder- land	Belgique België	Ramo di attività	Industrietakken	NICE Groep
1959	1960			
Mio Fl.	Mio Fb			
		Industrie estrattive:	Winning van delfstoffen:	
451 a)	8 871	Estrazione e preparazione di carbon fossile	Winning en bewerking van steenkolen	111
1	—	Estrazione e preparazione di lignite	Winning en bewerking van bruinkool	112
—	.	Estrazione di minerale di ferro	Winning van ijzererts	121
—	1	Estrazione di minerali metallici non ferrosi	Winning van ertsen (geen ijzererts)	122
51	743	Estrazione di petrolio grezzo e di gas naturale	Aardolie- en aardgaswinning	130
		Estrazione di materiali da costruzione e di terre re- frattarie e per ceramica	Winning van bouwmaterialen en van vuurvaste en keramische klei	140
	5	Estrazione di materiali per usi diversi dalla costru- zione	Winning van mineralen, met uitzondering van die bestemd voor de bouwnijverheid	190
		Industrie manifatturiere	Verwerkende industrie	
44	451	Industria dei corpi grassi non-industriali, di ori- gine vegetale o animale	Vervaardiging van niet-industriële oliën en vet- ten van dierlijke of plantaardige oorsprong	200
		Industrie alimentari:	Voedingsmiddelennijverheid:	
91	573	Macellazione del bestiame, preparazione e conser- vazione della carne	Slachterijen en vervaardiging van vleeswaren en vleesconserven	201
140	524	Industria del latte	Zuivel- en melkproduktenfabrieken	202
58	218	Preparazione di conserve di frutta e di legumi	Conservenfabrieken (groente en fruit)	203
	52	Conservazione del pesce e altri prodotti di mare	Visbewerkingsinrichtingen	204
61	390	Lavorazione delle granaglie	Meelfabrieken, melerijen en pellerijen	205
184	1 005	Panetteria e pasticceria	Brood-, banket-, koek- en beschuitfabricage	206
40	405	Produzione e raffinazione dello zucchero	Suikerfabrieken en -raffinaderijen	207
56	417	Fabbr. del cacao, cioccolato, caramelle e gelati	Cacao-, chocolade- en suikerwerkfabrieken	208
63	945	Industrie alimentari diverse	Overige voedingsmiddelenfabrieken	209
		Fabbricazione di bevande:	Vervaardiging van dranken:	
25	169	Distillazione, rettifica e miscuglio di alcool e be- vande alcoliche	Branderijen en distilleerderijen	211
		Industria del vino e delle bevande alcoliche simi- lari (senza malto)	Vervaardiging van wijnen en van moutvrije, alko- holische dranken	212
34	1 852	Fabbricazione della birra e del malto	Bierbrouwerijen en mouterijen	213
27		Industria delle bevande igieniche e acque gasate	Vervaardiging van mineraalwater en alcoholvrije dranken	214
80	514	Industria del tabacco	Tabaksnijverheid	220

a) Sans les cokeries (compris dans la position 310).

N.I.C.E.- Gruppe	Wirtschaftszweige	Dénomination des branches	Deutsch- land (B.R.)	France
			1960 Mio DM	1958 Mrd Ffrs
	Textilgewerbe:	Industrie textile:		
232	Verarbeitung von textilen Stoffen auf Wollbear- beitungsmaschinen	Transformation de matières textiles sur matériel lainier	(443)	64,3
233	Verarbeitung von textilen Stoffen auf Baumwoll- bearbeitungsmaschinen	Transformation de matières textiles sur matériel cotonier	(972)	72,7
234	Verarbeitung von textilen Stoffen auf Seidenbear- beitungsmaschinen	Transformation de matières textiles sur matériel de soierie	(180) ^{a)}	23,3
235	Verarbeitung von textilen Stoffen auf Leinen- und Hanfbearbeitungsmaschinen	Transformation de matières textiles sur matériel pour lin et chanvre	(52)	15,2
236	Sonstige Textilfaserindustrie (Jute und Hartfaser)	Industrie des autres fibres textiles (jute et fibres dures)	(72) ^{b)}	10,3
237	Wirkerei und Strickerei	Bonneterie	(642)	(43)
238	Textilveredlung	Achèvement des textiles	(274)	21,0
239	Sonstiges Textilgewerbe	Autres industries textiles	(640)	(29)
	Herstellung von Schuhen, Bekleidung und Bett- waren:	Fabrication de chaussures, d'articles d'habille- ment et de literie:		
241	Industrielle Schuhherstellung	Fabrication mécanique des chaussures	518	38,3
242	Schuhreparatur und Maßschuhmacherei	Fabrication à la main et réparation des chaussures	(60)	2,3
243	Herstellung von Bekleidung und Wäsche (außer Pelzwaren)	Fabrication des articles d'habillement (à l'exclusion des fourrures)	1 460	113,5
244	Herstellung von Matratzen und Bettwaren	Fabrication de matelas et de literie	(60) ^{c)}	(6)
245	Pelz- und Pelzwarenherstellung	Fabrication de fourrures et d'articles en fourrure .	(50)	3,9
	Holz- und Korkverarbeitung (außer Holzmöbel- herstellung):	Industries du bois et du liège (à l'exclusion de l'industrie du meuble en bois):		
251	Sägerei und Holzbearbeitung	Sciage et préparation industrielle du bois	325	13,8
252	Furnier-, Sperrholz- und Holzfaserplattenwerke .	Fabrication de placages, de contre-plaqués et de panneaux de fibres	180	7,5
253	Tischlerei, Herstellung von Bauelementen u. Parkett	Charpente, menuiserie, parquets	(586)	(41)
254	Herstellung von Verpackungsmaterial aus Holz .	Fabrication d'emballages en bois	(60)	(10,4)
255	Herstellung von sonstigen Holzwaren (außer Möbeln)	Fabrication des autres ouvrages en bois (à l'exclu- sion des meubles)	(220)	(8,5)
259	Herstellung von Stroh-, Korb-, Kork-, Flecht- und Bürstenwaren sowie von Artikeln aus natür- lichen Schnitz- und Formstoffen	Fabrication des articles en paille, liège, rotin et van- nerie, des brosses, balais et pinceaux, des articles en ivoire, corne, os, écume, etc.	(114)	(12)
260	Herstellung von Holzmöbeln	Industrie du meuble en bois	(1 030)	(43)
	Papier- u. Pappenerzeugung und -verarbeitung:	Industrie du papier et fabr. des articles en papier:		
271	Herstellung von Holzschliff und Zellstoff, Papier und Pappe	Fabrication de la pâte, du papier et du carton . . .	567 ^{d)}	33,2
272	Papierverarbeitung, Herstellung von Artikeln aus Holzschliff und Zellstoff, Papier und Pappe . .	Transformation du papier, fabrication des articles en pâte à papier et en carton	520 ^{e)}	39
280	Druckerei, Verlags- und verwandte Gewerbe .	Imprimerie, édition et industries annexes . .	1 280	(117)
	Herstellung von Leder und Lederwaren:	Industrie du cuir:		
291	Loh- und Weißgerberei	Tannerie, mégisserie	198	11,8
292	Herstellung von Lederwaren	Fabrication des articles en cuir	207	14,3

- a) Seiden- und Samtweberei.
b) Einschl. Kokosweberei, ohne Schwerweberei und Herstellung von Seilerwaren.
c) Besonders grobe Schätzung.
d) Einschl. Herstellung von handgestrichenem Papier.
e) Ohne Herstellung von handgestrichenem Papier.
f) Enthält die Positionen 238 und 239.
g) In den Positionen 232 bis 236 enthalten.

Neder-land	Belgique België	Ramo di attività	Industrietakken	NICE Groep
1959	1960			
Mio Fl.	Mio Fb			
		Industria tessile:	Textielnijverheid:	
103	6 755 f)	Trasformazione di materie tessili con sistema laniero	Verwerking van textielstoffen op machines ter bewerking van wol	232
264		Trasformazione di materie tessili con sistema cotoniero	Verwerking van textielstoffen op machines ter bewerking van katoen	233
		Trasformazione di materie tessili con sistema serico	Verwerking van textielstoffen op machines ter bewerking van zijde.	234
		Trasformazione di materie tessili con sistema per lino e canapa	Verwerking van textielstoffen op machines ter bewerking van linnen en hennep	235
63	807	Industria delle altre fibre tessili	Verwerking van andere textielvezels (jute en bastvezel)	236
23		g)	Fabbricazione di tessuti a maglia, maglieria e calze	Tricot- en kousenindustrie.
75	Tintura e finissaggio di tessuti		Textielveredeling	238
	Altre industrie tessili		Overige textielnijverheid	239
		Fabbricazione di calzature, di articoli di abbigliamento e di biancheria per casa:	Vervaardiging van schoenen, kleding, bedden-goed, matrassen, e.d.:	
80	860	Fabbricazione a macchina di calzature	Schoenindustrie	241
9		Fabbricazione a mano e riparazione di calzature	Schoenmakerijen en -reparatieinrichtingen	242
282	2 775	Fabbricazione di articoli d'abbigliamento e di biancheria per casa (eccettuate le pellicce)	Vervaardiging van kleding en huishoudgoederen (met uitzondering van bontkleding)	243
23		73	Fab. di materassi, coperte, e altri accessori per letto	Bedden-, matrassenmakerijen en dekenstikkerijen
	Fabbricazione di pellicce ed articoli in pelo		Pelsbereiderijen en bontwerkerijen	245
		Industrie del legno e del sughero (eccettuata l'industria del mobile in legno):	Verwerking van hout en kurk (met uitzondering van de vervaardiging van houten meubelen):	
27	657	Segherie e preparazione industriale del legno	Zagerijen en houtbereiding	251
9		Fabbricazione di impiallacciate, compensati e pannelli di fibre di legno	Vervaardiging van fineer en triplex en van houtvezel- en spaanderplaten	252
51	116	Carpenteria, falegnameria, pavimenti in legno	Timmer- en parketvloerenfabrieken	253
23	124	Fabbricazione di imballaggi in legno	Vervaardiging van verpakkingsmateriaal uit hout	254
	208	Fabbricazione di altri oggetti in legno (eccettuati i mobili)	Vervaardiging van andere houtwaren (behalve meubels)	255
		Fabbricazione di articoli in paglia, sughero, giunco e vimini, di spazzole, scope e pennelli, di articoli in avorio, corno, osso, schiuma, ecc.	Vervaardiging van riet-, stro-, kurk- en borstelwaren en bewerking van ivoor, hoorn, been e.d.	259
15	187			
82	1 335	Industria del mobile in legno	Vervaardiging van houten meubelen	260
		Industria della carta e cartotecnica:	Vervaardiging van papier en papierwaren:	
81	893	Fabbricazione della pasta, della carta e del cartone	Vervaardiging van houtslip en cellulose, papier en karton	271
84	683	Trasformazione della carta, fabbricazione di articoli in pasta- carta, in carta e in cartone	Verwerking van papier; papierwaren--en kartonnagefabrieken	272
343	2 444	Stampa, edizione e industrie collegate	Grafische nijverheid, uitgeverijen, e.d..	280
		Industria del cuoio e delle pelli:	Vervaardiging van leder en lederwaren:	
23	280	Concia del cuoio e delle pelli	Leerlooierijen	291
31	221	Fabbricazione di articoli in cuoio e pelle	Vervaardiging van lederwaren	292

- a) Tissage de soie et de velours.
b) Y compris le tissage de coco, mais sans le tissage de tissus lourds et la fabrication de corderie, ficellerie et câblerie.
c) Estimation très approximative.
d) Y compris la fabrication de papier glacé et couché.
e) Sans la fabrication de papier glacé et couché.
f) Comprend les positions 238 et 239.
g) Compris dans les positions 232 à 236.

N.I.C.E.- Gruppe	Wirtschaftszweige	Dénomination des branches	Deutsch- land (B.R.)	France
			1960 Mio DM	1958 Mrd Ffrs
	Gummi-, Kunststoff- und Chemiefaserindustrie:	Industrie du caoutchouc, des mat. plastiques et des fibres artificielles et synthétiques:		
301	Gummi- und Asbestverarbeitung	Transformation du caoutchouc et de l'amiante	728	52,6
302	Kunststoffverarbeitung	Transformation des matières plastiques	437	(36)
303	Chemiefasererzeugung	Production des fibres artificielles et synthétiques	(290)	18
310	Chemische Industrie	Industrie chimique	3 190	(222)
320	Mineralölverarbeitung	Industrie du pétrole	260	33,9
	Herstellung nicht-metallischer Mineralerzeugnisse:	Industrie des produits minéraux non métalliques:		
331	Herstellung von Ziegeleierzeugnissen	Fabr. de matériaux de construction en terre culte	359	15,1
332	Herstellung von Glas und Glaserzeugnissen	Industrie du verre	552	33,5
333	Herstellung von Steinzeug, Feinkeramik und feuerfesten Erzeugnissen	Fabrication des grès, porcelaines, faïences et produits réfractaires	595	22,5
334	Herstellung von Zement und Verarbeitung von Kalkstein und Gips	Fabrication des ciments, industrie de la chaux et du plâtre	(274)	20,7
339	Verarbeitung von Natursteinen, Herstellung von Betonzeugnissen sowie von sonstigen nicht-metallischen Mineralerzeugnissen	Travail des pierres, fabrication d'articles en béton, en plâtre et de produits minéraux non métalliques n.d.a.	610	(32)
	Eisen- und Metallerzeugung und -bearbeitung:	Production et première transformation des métaux ferreux et non ferreux:		
341	Eisen und Stahl erzeugende Industrie (gemäß dem EGKS-Vertrag, einschl. Hüttenkokereien)	Sidérurgie (selon le traité CECA), y compris les cokeries sidérurgiques intégrées	2 774 ^{a)}	(117)
342	Stahlröhrenerzeugung	Fabrication de tubes d'acier	^{b)}	16,5
343	Ziehereien und Kaltwalzwerke	Tréfilage, étirage, laminage de feuillard, profilage à froid	507	(16)
344	NE-Metallerzeugung und -bearbeitung	Production et première transformation des métaux non ferreux	569	(39)
345	Eisen-, Stahl- und NE-Metallgießereien	Fonderie de métaux ferreux et non ferreux	1 190	75
	Herstellung von Metallerzeugnissen (außer Maschinen und Fahrzeugen):	Fabrication des ouvrages en métaux (à l'exclusion des mach. et du matériel de transport):		
351	Schmiede-, Preß- und Hammerwerke sowie Stahlverformung	Forge, estampage, emboutissage et industries connexes	943	(98)
352	Hoch-, Brücken- und Wasserbau aus Stahl und Leichtmetall	Construction métallique	(520)	(17)
353	Eisen-, Blech- und Metallwarenindustrie	Fabrication d'outillage et d'articles finis en métaux	2 110	(85)
359	Verschiedene Mechanikerbetriebe	Activités auxiliaires des industries mécaniques	(350)	.
	Maschinenbau:	Construction de machines non électriques:		
361	Herstellung von landwirtschaftlichen Maschinen und Ackerschleppern	Construction de machines et tracteurs agricoles	(640)	29,7
362	Herstellung von Büromaschinen	Construction de machines de bureau	(360)	(20)
368	Kesselbau	Chaudronnerie	(440)	(45)
369	Sonstiger Maschinenbau	Construction de toutes autres machines non électriques	5 470	(240)

- a) Betriebe mit Schwerpunkt in der Eisen- und Stahlerzeugung, einschl. Röhrenwerke.
b) In den Positionen 341, 343 und 353 enthalten (es handelt sich um etwa 260 Millionen DM, die an ca. 36 000 Beschäftigte in Betrieben bzw. Betriebsteilen der Röhrenherstellung gezahlt wurden).
c) Einschl. Kokereien (Position 111).
d) Enthält die Position 334.
e) In der Position 332 enthalten.
f) Enthält die Positionen 344 und 345.
g) In der Position 351 enthalten.
h) In den Positionen 341 und 342 enthalten.
i) Enthält die Positionen 343 und 353.
j) In der Position 368-369 enthalten.
k) Enthält die Positionen 361 und 382.
l) Enthält die Mineralölverteilung.

Neder-land	Belgique België	Ramo di attività	Industrietakken	NICE Groep
1959	1960			
Mio Fl.	Mio Fb			
		Industria della gomma, delle materie plastiche e delle fibre artificiali e sintetiche:	Rubberindustrie kunststoffenfabrieken en fabrieken van synthetische vezels:	
63	628	Trasformazione della gomma e dell'amianto	Rubber- en asbestverwerkende industrie	301
36		Trasformazione delle materie plastiche	Kunststoffenverwerkende industrie	302
	381	Produzione delle fibre artificiali e sintetiche	Kunsmatige en synthet. continugarens- en vezelfab.	303
492 c)	5 126	Industria chimica	Chemische industrie	310
	1 133 b)	Industria del petrolio	Verwerking van minerale oliën	320
		Industria dei prodotti minerali non metallici:	Vervaardiging van minerale produkten (met uitzondering van metalen):	
72	1 322	Fabbric. di materiali da costruzione in terracotta	Baksteen- en dakpannenfabrieken	331
38 d)	1 830	Industria del vetro	Vervaardiging van glas en glaswaren	332
48	189	Fabbricazione di grès, porcellana, maiolica e oggetti in materiale refrattario	Vervaardiging van grof en fijn aardewerk en van vuurvaste produkten	333
e)	1 488	Fabbricazione dei cementi, industria della calce e del gesso	Vervaardiging van cement, verwerking van kalksteen en gips	334
87		Lavorazione delle pietre, fabbricazione di articoli in cemento, in gesso, e di prodotti minerali non metallici non altrove classificati.	Bewerking van natuursteen, vervaardiging van beton- en cementwaren en van andere minerale produkten (geen metalen)	339
		Produzione e prima trasformazione dei metalli ferrosi e non ferrosi:	Vervaardiging en bewerking van ferro- en non-ferro-metalen:	
168 f)	5 180	Siderurgia (secondo il trattato CECA, ivi comprese le cokerie siderurgiche integrate).	Ijzer- en staalindustrie (volgens E.G.K.S.-verdrag; cokesovens verbonden aan hoogovensinbegrepen)	341
	252	Fabbricazione di tubi in acciaio	Stalenbuizenfabrieken	342
g)	924	Trafilatura, stiratura, laminatura dei nastri, produzione di profilati a freddo	Trekkerijen en koudwalserijen	343
h)	[1 900]	Produzione e prima trasformazione dei metalli non-ferrosi	Vervaardiging en bewerking van non-ferro-metalen	344
	790	Fusione dei metalli ferrosi e non-ferrosi	Gieterijen (ijzer, staal en non-ferro-metalen).	345
		Fabbricazione di oggetti in metallo (eccettuate le macchine e il materiale da trasporto):	Vervaardiging van produkten uit metaal (met uitzondering van machines en transportmid.):	
293 i)	[630]	Forgiatura, stampaggio, imbutitura e industrie collegate	Smeed-, pers-, stampwerk, e.d.	351
87	[610]	Costruzione metalliche	Metaalconstructie, -werkplaatsen	352
g)	[3 600]	Fabbricazione di utensili e articoli finiti in metallo	Gereedschappen-, ijzer-, staal-, e.a. metaalwarenfab.	353
41	[1 000]	Attività ausiliarie delle industrie meccaniche	Gereedschapslijperijen, smederijen en lasinricht.	359
		Costruzione di macchine non-elettriche:	Machinebouw:	
l)	[325]	Costruzione di macchine e trattori agricoli	Vervaardiging van landbouwmachines en -tractoren	361
16	[160]	Costruzione di macchine per ufficio	Vervaardiging van kantoormachines	362
	[390]	Costruzione di caldaie e serbatoi	Ketelbouw	368
421 k)	[3 820]	Costruzione di tutte le altre macchine non elettriche	Overige machinebouw	369

- a) Etablissements dont l'activité principale est la fabrication de fonte, acier, etc.; y compris la fabrication de tubes d'acier.
b) Compris dans les positions 341, 343 et 353 (il s'agit de DM 260 millions, payés à 36 000 personnes occupées dans les établissements resp. sections d'établissements produisant des tubes).
c) Y compris les cokeries (position 111).
d) Comprend la position 334.
e) Compris dans la position 332.
f) Y compris les positions 344 et 345.
g) Compris dans la position 351.
h) Compris dans les positions 341 et 342.
i) Y compris les positions 343 et 353.
j) Compris dans les positions 368, 369.
k) Y compris les positions 361 et 382.
l) Comprend la distribution de pétrole.

N.I.C.E.- Gruppe	Wirtschaftszweige	Dénomination des branches	Deutsch- land (B.R.)	France
			1960 Mio DM	1958 Mrd Ffrs
370	Elektrotechnische Industrie	Construct. de machines et fournitures électr. .	4 490	(221)
	Fahrzeugbau:	Construction de matériel de transport:		
381	Schiffbau, Schiffreparatur und -instandhaltung . .	Construction navale, réparation et entretien de navires	663	48,5
382	Herstellung von Schienenfahrzeugen	Construction de matériel ferroviaire roulant	(220)	20,0
383	Herstellung von Kraftwagen und -motoren	Construction de véhicules et moteurs automobiles	(1 900)	171,1
384	Kraftfahrzeug- und Fahrradreparaturwerkstätten .	Réparation (activité indépendante) des automobiles, motocycles ou cycles	(840)	(29)
385	Herstellung von Kraft- und Fahrrädern; Herstellung von Kraftfahrzeug- und Fahrzeuginzelteilen . .	Construction de motocycles ou de cycles; fabrication de pièces détachées pour automobiles, motocycles ou cycles	(960)	(62)
386	Luftfahrzeugbau und -reparatur	Construction et réparation d'avions	99	75,2
389	Sonstiger Fahrzeugbau	Construction de matériel de transport n.c.a. . . .	(40)	.
	Feinmechanik und Optik sowie sonstige verarbeitende Gewerbe:	Industries manufacturières diverses:		
391	Herstellung von feinmechanischen Erzeugnissen .	Fabrication d'instruments de précision et d'appareils de mesure et de contrôle	250	37,0
392	Herst. von medizin-mechanischen Erzeugnissen	Fabrication de matériel médico-chirurgical	(86)	5,6
393	Herstellung optischer und fotografischer Geräte und Materialien	Fabrication de matériel photographique et d'instruments d'optique	(390)	9,6
394	Herstellung von Uhren	Fabrication de montres et horloges	(226)	12,9
395	Herst. von Schmuck- und Goldschmiedewaren, Bearbeitung von Edelsteinen	Bijouterie et orfèvrerie, joaillerie	142	12,2
396	Herstellung von Musikinstrumenten	Fabrication des instruments de musique	69	2,0
399	Herstellung von Spiel- und Sportwaren sowie sonstigen Erzeugnissen des be- und verarbeitenden Gewerbes	Fabrication des jouets et articles de sport; industries manufacturières diverses	153	(19)
	Baugewerbe:	Bâtiment et génie civil:		
400	Allgemeines Baugewerbe (ohne ausgeprägten Schwerpunkt)	Bâtiment et génie civil sans spécialisation	(2 850)	(106)
401	Hoch- und Ingenieurhochbau (Bau von Wohn- und Nichtwohngebäuden, Abbruchgewerbe)	Construction d'immeubles (d'habitation et autres) et démolition	(3 650)	(208)
402	Tief- und Ingenieurtiefbau (Straßen-, Brücken-, Eisenbahnoberbau usw.)	Génie civil: construction de routes, ponts et voies ferrées, etc.	(1 350)	207
403	Bauinstallation und Ausbaugewerbe	Installation et aménagement de locaux	(1 800)	156
	Energiewirtschaft und Wasserversorgung:	Electricité, gaz et vapeur:		
500	Gemischte Energie- und Wasserwirtschaft	Production et distribution associées d'eau et de plusieurs sortes d'énergie	(480)	42,7
511	Elektrizitätserzeugung und -verteilung	Production et distribution d'électricité	(680)	38,0
512	Gaserzeugung und -verteilung	Production et distribution du gaz.	(120)	14,7
513	Dampf- und Preßluftherzeugung und -verteilung .	Production et distribution de vapeur, d'air compr.	.	0,6
520	Öffentliche Wasserversorgung	Distribution publique d'eau	7,3

- a) In der Position 368-369 enthalten.
b) Enthält die Positionen 386 und 389.
c) In der Position 384 enthalten.
d) Enthält die Position 513.
e) In der Position 500-511 enthalten.
f) Ohne Herstellung von Schallplatten und Plattenspielern (in Position 396 enthalten).
g) Einschl. Herstellung von Schallplatten und Plattenspielern.
h) Ohne Dachdeckerei (in Position 403 enthalten).
i) Einschl. Dachdeckerei.

Neder-land	Belgique België	Ramo di attività	Industrietakken	NICE Groep
1959	1960			
Mio Fl.	Mio Fb			
587	[5 000] ^{f)}	Costruzione di macchine e materiale elettrico	Elektrotechnische industrie	370
		Costruzione di materiale da trasporto:	Transportmiddelenindustrie:	
351	[1 380]	Costruzione navale, riparazione e manutenzione delle navi	Scheepsbouw, scheepsreparatie en onderhoud van schepen	381
^{a)} 652	652	Costruzione di materiale ferroviario viaggiante	Vervaardiging van rollend spoor- en tramwegmat. Vervaardiging van auto's en automotoren (met inbegrip van carrosseriefabrieken)	382
73	[1 600]	Costruzione di veicoli e motori automobili		383
191 ^{b)}	[2 100]	Riparazione (attività indipendente) di automobili, motociclette e biciclette	Auto- en (motor-)rijwielreparatiebedrijven	384
		Costruzione di motociclette e biciclette; fabbricazione di parti staccate per automobili, motociclette e biciclette	Rijwiel- en motorrijwielabrieken; vervaardiging van onderdelen voor de rijwiel- en autoindustrie	385
28	[280]	Costruzione e riparazione di aeroplani	Vliegtuigfabrieken en -reparatiebedrijven	386
^{c)} {	{	Costr. di materiale da trasporto non elencato altrove	Overige transportmiddelenindustrie	389
	256			
	275			
		Industrie manifattiere diverse:	Fijnmechanische en optische industrie; nijverheids-bedrijven niet elders genoemd:	
		Fabbricazione di strumenti di precisione e di apparecchi di misura e controllo	Vervaardiging van fijnmechanische produkten	391
	79	Fabbricazione di materiale medico-chirurgico	Vervaardiging van mediche instrumenten	392
		Fabbricazione di apparecchiature fotografiche e di strumenti ottici	Vervaardiging van optische en fotografische artikelen e materiali	393
235	725	Fabbricazione di orologi	Vervaardiging e reparatie van uurwerken	394
	26 ^{e)}	Bigiotteria e oreficeria, gioielleria	Goud- e zilvermederijen, diamantnijverheid	395
		Fabbricazione di strumenti musicali	Vervaardiging e reparatie van muziekinstrument.	396
	342	Fabbricazione di giocattoli e articoli sportivi, industrie manifatturiere diverse	Vervaardiging van speelgoederen e sportartikelen; nijverheidsbedrijven niet elders genoemd	399
		Costruzione e genio civile:	Bouwnijverheid:	
	2 063	Costruzione e genio civile senza specializzazione	Algemene bouwnijverheid (zonder bepaalde specialisatie)	400
1 538	6 499 ^{h)}	Costruzione e demolizione di immobili (d'abitazione ed altri)	Burgerlijke en utiliteitsbouw (bouw van woningen e andere gebouwen), sloperijen	401
	1 636	Genio civile: costruzione di strade, ponti, ferrovie, ecc.	Water-, spoor- e wegenbouw	402
	2 069 ⁱ⁾	Installazioni varie e finitura dei locali	Installatie- e schildersbedrijven; behangerijen	403
		Elettricità, gas e acqua:	Elektriciteits-, gas- e waterleidingbedrijven:	
162 ^{d)}	972	Produzione e distribuzione associate di acqua ed energia di tipi differenti	Gemengde elektriciteits-, gas- e waterleidingsbedrijven	500
	1 403	Produzione e distribuzione di elettricità	Elektriciteitsbedrijven (opwekking e distributie)	511
48	175	Produzione e distribuzione di gas	Gasbedrijven (produktie e distributie)	512
^{e)} 11	11	Prod. e distrib. di vapore ed aria compressa	Warmtevoorzieningsbedrijven	513
44	0	Distribuzione pubblica d'acqua	Waterleidingsbedrijven	520

a) Compris dans la position 368-369.
b) Y compris les positions 386 et 389.
c) Compris dans la position 384.
d) Y compris la position 513.
e) Compris dans la position 500-511.
f) Sans la fabrication de disques et de phonographes (compris dans la position 396).
g) Y compris la fabrication de disques et de phonographes.
h) Sans les entreprises de couverture, qui sont comprises dans le poste 403.
i) Y compris les entreprises de couverture.

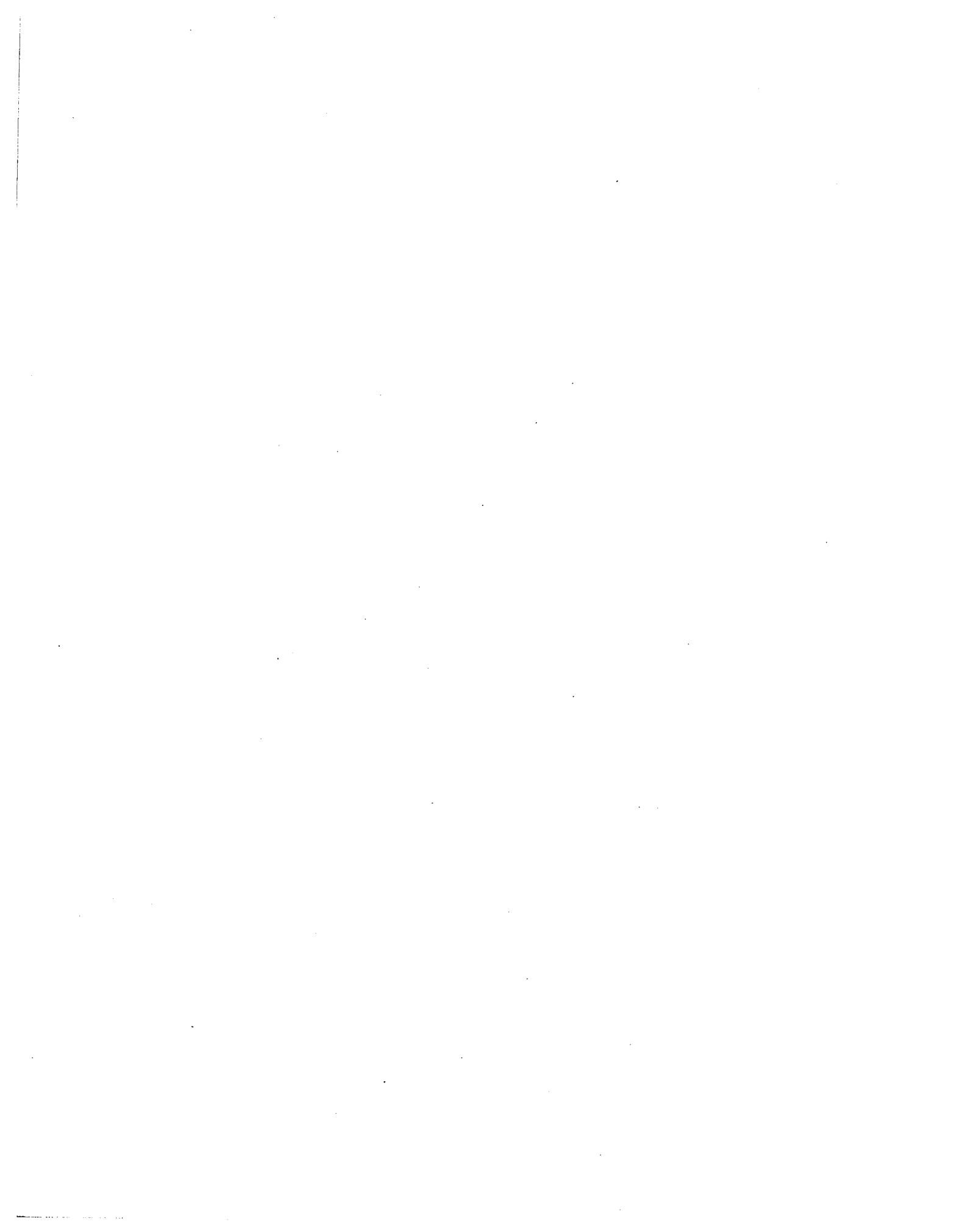

Zweiter Teil

**Produktionszahlen
für Halbfabrikate und Fertigerzeugnisse
in der Gemeinschaft**

Deuxième partie

**Données sur la production
d'articles demi-finis et finis
dans la Communauté**

Parte seconda

**Cifre di produzione
di articoli semi-finiti e finiti
nella Comunità**

Tweede deel

**Produktiecijfers
voor halffabrikaten en eindprodukten
in de Gemeenschap**

Indizes der industriellen Produktion a)
Indici della produzione industriale a)

Indices de la production industrielle a)
Indexcijfers van de industriële produktie a)

1953 = 100

Industriegruppen Branches d'activité Rami di attività Industriegroepen	Land Pays/Paese	1959	1960	1961	1960				1961				1962
					I	II	III	IV	I	II	III	IV	I
Gesamte Industrie b)	DEUTSCHLAND (B.R.) ^{c)}	166	186	198	175	189	180	198	195	202	187	207	198
Ensemble de l'industrie b)	FRANCE	157	175	185	175	180	154	186	187	193	160	201	200
Insieme dell'industria b)	ITALIA	161	187	206	180	194	179	193	197	210	196	220	224
Gehele industrie b)	NEDERLAND	145	166	170	162	177	158	169	172	175	158	173	176
	BELGIQUE/BELGIË ^{d)}	122	130	136	131	134	124	131	127	143	129	144	141
	LUXEMBOURG	126	138	141	136	140	136	137	140	146	140	137	133
	EWG · CEE ^{e)}	158	178	190	173	183	168	189	187	196	176	202	198
Bergbau	DEUTSCHLAND (B.R.) ^{c)}	115	119	122	120	120	113	121	121	124	116	127	123
Industries extractives	FRANCE	124	128	130	130	131	121	133	133	136	118	137	133
Industria estrattive	ITALIA	171	180	193	180	175	174	191	191	187	191	205	198
Mijnbouw	NEDERLAND	113	124	123	116	129	121	132	127	129	115	125	117
	BELGIQUE/BELGIË	79	79	77	81	80	74	79	74	82	72	81	.
	LUXEMBOURG	89	93	100	93	93	93	95	92	105	103	99	90
	EWG · CEE ^{e)}	116	120	123	121	121	114	124	123	126	116	128	.
Verarbeitende Industrie f)	DEUTSCHLAND (B.R.) ^{c)}	172	194	207	183	198	188	207	203	213	197	216	205
Indust. manufacturières f)	FRANCE	159	177	187	177	184	154	188	188	196	160	204	201
Industria manifatturiere f)	ITALIA	162	190	210	182	199	182	195	200	216	198	224	229
Verwerkende industrie f)	NEDERLAND	148	169	173	164	181	161	172	175	179	161	175	179
	BELGIQUE/BELGIË	132	142	150	143	147	136	143	139	158	143	158	.
	LUXEMBOURG	130	143	145	142	144	141	142	145	150	145	141	137
	EWG · CEE ^{e)}	163	184	197	178	191	173	194	193	203	182	208	.
Textilindustrie	DEUTSCHLAND (B.R.) ^{c)}	125	133	133	135	132	125	139	136	136	120	140	137
Industries textiles	FRANCE	110	121	120	123	128	99	128	125	127	100	130	127
Industria tessile	ITALIA	115	127	126	126	133	117	130	124	131	116	133	134
Textielindustrie	NEDERLAND	112	118	123	119	120	114	123	126	123	117	126	125
	BELGIQUE/BELGIË	113	122	131	120	122	108	133	130	135	119	141	.
	LUXEMBOURG	61	56	52	63	54	49	55	54	53	45	57	54
	EWG · CEE ^{e)}	117	127	127	127	130	114	133	130	132	114	135	.
Papier erzeugende Industrie	DEUTSCHLAND (B.R.) ^{c)}	151	163	168	160	162	164	164	169	170	166	167	168
Industrie du papier et carton	FRANCE	170	191	202	197	200	160	209	211	215	167	217	217
Industria della carta	ITALIA	157	176	192	171	186	161	185	192	197	175	205	203
Papierindustrie	NEDERLAND	144	159	163	159	163	145	169	169	167	149	168	162
	BELGIQUE/BELGIË	149	165	177	164	176	153	164	178	180	158	189	187
	LUXEMBOURG	—	—	—	—	—	—	—	—	—	—	—	—
	EWG · CEE ^{e)}	159	176	185	176	181	160	185	190	192	166	194	194

a) Arbeitstäglige Indizes.
b) Ohne Baugewerbe und Nahrungs- und Genussmittelindustrie.
c) Ohne Saarland.
d) Erweiterter Index.
e) Einschl. Saarland.
f) Ohne Nahrungs- und Genussmittelindustrie.

a) Corrigés de l'inégalité du nombre de jours ouvrables.
b) Non compris bâtiment, industries des aliments, boissons et tabacs.
c) Non compris la Sarre.
d) Indice élargi.
e) Y compris la Sarre.
f) Non compris les industries des aliments, boissons et tabacs.

Indizes der industriellen Produktion ^{a)}
Indici della produzione industriale ^{a)}

Indices de la production industrielle ^{a)}
Indexcijfers van de industriële produktie ^{a)}

1953 = 100

Industriegruppen Branches d'activité Rami di attività Industriegroepen	Land Pays/Paese	1959	1960	1961	1960				1961				1962
					I	II	III	IV	I	II	III	IV	
Leder erzeugende Industrie Industrie du cuir Industria del cuoio Lederindustrie	DEUTSCHLAND(B.R.) ^{b)}	118	106	111	109	101	100	114	115	111	102	114	115
	FRANCE	105	103	111	111	102	83	118	113	114	93	125	113
	ITALIA	139	147	162	146	147	132	162	156	165	144	180	168
	NEDERLAND	110	102	112	100	103	92	113	114	114	103	121	118
	BELGIQUE/BELGIË	97	86	99	89	85	76	91	101	98	86	109	.
	LUXEMBOURG	86	63	d)	69	54	60	71	65	d)	d)	d)	d)
	EWG · CEE ^{c)}	116	113	122	117	111	99	125	123	124	107	134	.
Chemische Industrie Industrie chimique Industria chimica Chemische industrie	DEUTSCHLAND(B.R.) ^{b)}	192	220	236	212	225	216	225	231	241	228	243	249
	FRANCE	223	289	316	263	281	293	316	310	321	290	348	362
	ITALIA	209	243	273	231	249	244	246	252	275	266	300	303
	NEDERLAND	145	153	e)	156	161	145	151	159	165	(144)	e)	e)
	BELGIQUE/BELGIË	165	180	195	175	180	184	180	177	202	191	211	.
	LUXEMBOURG	114	130	136	129	131	130	130	135	144	135	131	133
	EWG · CEE ^{c)}	200	239	.	225	240	238	248	251	265	(247)	.	.
Metall verarbeitende Industrie Industrie transformatrice des métaux Industrie meccanica Metaalverwerkende in- dustrie	DEUTSCHLAND(B.R.) ^{b)}	190	219	238	206	225	209	239	234	247	221	251	237
	FRANCE	168	180	187	180	193	153	195	187	201	156	209	198
	ITALIA	155	187	213	181	205	173	189	201	226	193	230	238
	NEDERLAND	165	201	203	189	222	193	199	201	212	194	204	211
	BELGIQUE/BELGIË	132	140	150	142	146	130	141	141	160	141	158	.
	LUXEMBOURG												
	EWG · CEE ^{c)}	173	196	211	190	208	180	209	207	222	190	226	.
Nahrungs- und Genuß- mittelindustrie Industrie des denrées ali- mentaires, des boissons et du tabac Industrie alimentari, delle bevande e del tabacco Voedings- en genotmid- delenindustrie	DEUTSCHLAND(B.R.) ^{b)}	145	151	157	131	150	145	175	139	156	153	181	142
	FRANCE	115	128	130
	ITALIA	137	146	152	140	138	132	171	148	141	129	189	157
	NEDERLAND	120	132	133	114	140	126	146	117	140	128	146	116
	BELGIQUE/BELGIË	116	122	127	111	125	128	124	116	128	134	132	.
	LUXEMBOURG	171	178	195	172	193	176	174	181	205	203	190	186
	EWG · CEE ^{c)}	136	144	149

a) Arbeitstägliche Indizes.
b) Ohne Saarland.
c) Einschl. Saarland.
d) Produktion unterbrochen.
e) Veröffentlichung unterbrochen.

a) Corrigés de l'inégalité du nombre de jours ouvrables.
b) Non compris la Sarre.
c) Y compris la Sarre.
d) Production interrompue.
e) Publication interrompue.

**Gewinnung von Baumaterial und feuerfesten
und keramischen Erden**
Estrazione di materiali da costruzione, di terre
refrattarie e per ceramica

140

**Extraction de matériaux de construction
et de terres à feu**
Winning van bouwmaterialen
en van vuurvaste en keramische klei

ERZEUGNIS · PRODUIT PRODOTTO · PRODUKT	LAND PAYS/PAESE	m ² , m ³ , t, hl...	P L C	1960	1961	1961				1962
						I	II	III	IV	I
Marmor-Rohblöcke	DEUTSCHLAND (B.R.)	1000 m ³	P	18,6	19,7	2,0	5,3	6,9	5,6	0,7
Marbre (blocs bruts)	FRANCE	1000 m ³	P	11,9	10,0	2,7	2,9	2,3	2,1	2,4
Marmo in blocchi	ITALIA	1000 t	P	835,4	(1151)	(236)	(294)	(325)	(296)	
	NEDERLAND			—	—	—	—	—	—	—
Marbre (blocs)	BELGIQUE/BELGIË LUXEMBOURG	1000 m ³	P	5,3 —	5,1 —	0,8 —	1,5 —	1,5 —	1,2 —	0,9 —
	EWG · CEE									
Kalkstein, roh	DEUTSCHLAND (B.R.)	Mio t	P	44,8	48,9	11,6	12,5	13,0	11,8	11,1
Calcare	FRANCE	Mio t	P	a) 37,8
	ITALIA	Mio t	P							
	NEDERLAND									
Calcaires	BELGIQUE/BELGIË LUXEMBOURG	Mio t	P	3,8 —	4,9 —	0,9 —	1,4 —	1,4 —	1,2 —	1,0 —
	EWG · CEE									
Dachschiefer, roh und zugerichtet	DEUTSCHLAND (B.R.)	1000 t	P	62,6	52,8	13,9	13,2	13,5	12,3	11,8
Ardoises de couverture	FRANCE	1000 t	P	107,0	101,5	28,5	27,2	19,3	26,5	30,0
Ardesie per coperture	ITALIA	1000 t	P	(30)
	NEDERLAND			—	—	—	—	—	—	—
Ardoises, schiste ardoisier	BELGIQUE/BELGIË	1000 t	P	9,6	10,1	2,3	2,7	2,4	2,7	2,7
Ardoises	LUXEMBOURG	Mio p	P	7,3
	EWG · CEE									
Formsand	DEUTSCHLAND (B.R.)	1000 t	P	1 026	957	257	235	233	232	212
Sables pour fonderie	FRANCE	1000 t	P	1 451	1 530	370	383	349	428	380
	ITALIA									
	NEDERLAND									
Sable métallurgique	BELGIQUE/BELGIË LUXEMBOURG	1000 t	P	932	977	213	254	240	270	244
	EWG · CEE									
Bausand, Baukies	DEUTSCHLAND (B.R.)	Mio t	P	89,3	100,7	18,8	28,0	29,6	24,3	18,2
Sable de construction b)	FRANCE	Mio t	P	56,1	63,6	14,1	17,6	16,9	14,9	14,9
Sabbia e ghiaia	ITALIA	Mio t	P	25,6
Bouw- en ophoogzand c)	NEDERLAND	Mio t	L	45,5	46,7	10,3	12,9	11,5	12,0	.
Sable de construction	BELGIQUE/BELGIË	Mio t	P	2,0	2,7	0,5	0,8	0,7	0,7	0,5
Sable et gravier	LUXEMBOURG	1000 m ³	P	548
	EWG · CEE									

a) 1959
b) Ohne Sand und Kies für Straßenbau.
c) Einschließlich für die Herstellung von Baumaterialien.

a) 1959
b) Sauf sables et graviers, destinés à la viabilité.
c) Y compris les tonnages employés à la fabrication des matériaux de construction.

ERZEUGNIS · PRODUIT PRODOTTO · PRODUKT	LAND PAYS/PAESE	m ² , m ³ , t, hl...	P L C	1960	1961	1961				1962
						I	II	III	IV	I
Quarzsand und Glassand	DEUTSCHLAND (B.R.)	1000 t	P	3 804	4 132	988	915	1 141	1 088	976
Sables siliceux pour verrerie et céramique	FRANCE	1000 t	P	919	899	261	224	177	237	225
Sabbie silicee	ITALIA	1000 t	P	1 903
Sable pour verrerie	NEDERLAND									
	BELGIQUE/BELGIË	1000 t	P	1 172	1 191	268	273	327	323	320
	LUXEMBOURG									
	EWG · CEE									
Kreide	DEUTSCHLAND (B.R.)	1000 t	P	91,2	88,2	22,4	23,7	20,6	21,5	17,2
Craie	FRANCE	1000 t	P	341,2	343,1	83,2	92,0	84,8	83,1	86,7
	ITALIA									
	NEDERLAND									
	BELGIQUE/BELGIË									
	LUXEMBOURG			—	—	—	—	—	—	—
	EWG · CEE									

ERZEUGNIS · PRODUIT PRODOTTO · PRODUKT	LAND PAYS/PAESE	m ² , m ³ , t, hl...	P L C	1960	1961	1961				1962
						I	II	III	IV	I
Rohe Öle (auch gehärtet)	DEUTSCHLAND (B.R.)	1000 t	P	493	511	136	115	128	132	143
Huiles fluides et huiles concrètes . . .	FRANCE	1000 t	P	385	393	101	105	86	101	111
Oli di semi a)	ITALIA	1000 t	P	134	160	38	43	37	42	.
Ruwe plantaardige oliën en vetten uit plantaardige oliehoudende grond- stoffen	NEDERLAND	1000 t	P	245	258	72	68	59	60	.
Huiles brutes	BELGIQUE/BELGIË LUXEMBOURG	1000 t	P	82	105	28	27	24	27	28
	EWG · CEE	1000 t	P	1 339	1 427	375	358	334	362	.
<i>darunter-dont:</i>										
Huiles fluides: lin	DEUTSCHLAND (B.R.)									
Oli da lino b) c)	FRANCE	1000 t	P	d) 42,0
Ruwe lijnolie	ITALIA	1000 t	P	.	5,9
Huile de lin: huile brute	NEDERLAND	1000 t	P	30,1	33,4	11,2	7,8	7,9	6,5	.
	BELGIQUE/BELGIË	1000 t	P	10,6	14,4	4,6	2,1	4,3	3,4	3,6
	LUXEMBOURG			—	—	—	—	—	—	—
	EWG · CEE									
Raffinierte Öle (auch gehärtet), Speise- öle, verbrauchsfertig e)	DEUTSCHLAND (B.R.)	1000 t	P	853	813	200	202	201	210	168
Huiles et graisses végétales autres que brutes e)	FRANCE	1000 t	P	431	429	107	126	105	91	119
Plantaardige oliën en vetten (niet ruw)	ITALIA									
Huiles autres que de lin : huile raffinée ou hydrogénée e) f)	NEDERLAND	1000 t	P	238	216	53	53	53	57	.
	BELGIQUE/BELGIË	1000 t	P	152	155	38	39	38	40	40
	LUXEMBOURG			—	—	—	—	—	—	—
	EWG · CEE									
Ölkuchen und Schrote	DEUTSCHLAND (B.R.)	1000 t	P	1 009	960	289	207	193	271	307
Tourteaux	FRANCE	1000 t	P	531	486	128	124	107	127	149
Panelli e farine oleose	ITALIA	1000 t	P	416	466
Veekoeken (incl. schroot en schilfers)	NEDERLAND	1000 t	P	428	415	124	89	95	108	.
Tourteaux et schroots	BELGIQUE/BELGIË	1000 t	P	148	162	49	33	34	46	52
	LUXEMBOURG			—	—	—	—	—	—	—
	EWG · CEE	1000 t	P	2 532	2 489
Margarine	DEUTSCHLAND (B.R.)	1000 t	P	588,1	551,8	136,8	137,4	132,6	145,0	130,7
Margarine	FRANCE	1000 t	P	114,5	113,7	28,1	27,5	26,8	31,3	31,6
Margarina	ITALIA	1000 t	P	(42)	(35)
Margarine g)	NEDERLAND	1000 t	P	238	237,5	57,4	59,2	60,2	60,7	57,5
Margarine	BELGIQUE/BELGIË	1000 t	P	114,6	115,0	27,8	29,4	27,5	30,3	28,2
	LUXEMBOURG			—	—	—	—	—	—	—
	EWG · CEE	1000 t	P	(1 098)	(1 053)

a) Rohe und nichtrohe Öle, aus Ölsamen inländischer und ausländischer Herkunft.
b) Rohe und nichtrohe Öle.
c) Finanzjahr, das im angegebenen Jahr endet.
d) 1958.
e) Raffinierte und bearbeitete Öle und Fette, gewonnen aus rohen Ölen und Fetten inländischer und ausländischer Herkunft.
f) Einschließlich tierischer Öle.
g) Einschl. geringer Mengen zum Export bestimmter Mischungen.

a) Huiles brutes et autres que brutes tirées des graines indigènes ou importées.
b) Huiles brutes et raffinées.
c) Année financière finissant au cours de l'année indiquée.
d) 1958.
e) Huiles et graisses blanchies, raffinées, traitées, tirées des huiles et graisses brutes, nationales ou importées.
f) Y compris huiles animales.
g) Y compris une quantité minime de mélanges destinés à l'exportation.



ERZEUGNIS · PRODUIT PRODOTTO · PRODUKT	LAND PAYS/PAESE	m ² , m ³ , t, hl...	P L C	1960	1961	1961				1962
						I	II	III	IV	
Fleischwaren und Wurst-, Fleisch- und Mischkonserven	DEUTSCHLAND (B.R.)	1000 t	P	356,5	387,4	89,4	92,0	98,3	107,7	.
Salaisons et charcuterie, conserves de viande	FRANCE	1000 t	P	225,0
Salami, prosciutti e carne in scatola	ITALIA	1000 t	P	a) 230,0
Vleeswaren en -konserven (verwerking van vlees zonder been) b)	NEDERLAND BELGIQUE/BELGIË LUXEMBOURG	1000 t	C	154,0	157,9	38,7	41,6	37,8	39,8	42,3
	EWG · CEE									
<i>darunter-dont:</i>										
Fleisch-, Wurst- und Mischkonserven	DEUTSCHLAND (B.R.)	1000 t	P	99,4	119,2	26,4	27,5	31,3	34,0	30,3
Conserves de viande	FRANCE	1000 t	P	a) 64,8
Carne in scatola	ITALIA	1000 t	P	.	16,8	4,2	4,3	3,8	4,5	.
	NEDERLAND BELGIQUE/BELGIË LUXEMBOURG	1000 t	P	8,3	8,9	2,2	2,0	2,2	2,5	2,4
	EWG · CEE									
Fischkonserven c)	DEUTSCHLAND (B.R.)	1000 t	P	107,8	101,6	26,2	18,0	27,3	30,1	27,3
Conserves de poissons	FRANCE	1000 t	P	62,4
Conserva di pesce d)	ITALIA	1000 t	P	e) 4,3
Viskonserven (vol- en halfkonserven)	NEDERLAND	1000 t	L	18,0	20,0	4,9	4,7	5,6	4,7	4,5
Conserves de poissons et de crustacés	BELGIQUE/BELGIË LUXEMBOURG	1000 t	P	3,1	3,4	0,7	0,7	0,6	1,4	.
	EWG · CEE	1000 t		[196]
Marmelade, Gelee, Konfitüre, Pflaumenmus	DEUTSCHLAND (B.R.)	1000 t	P	89,1	87,5	21,7	25,3	22,9	17,6	22,5
Confitures et gelées	FRANCE	1000 t	P	60
Marmellate	ITALIA	1000 t	P	51	50,0
Marmelade, gelei, jam f)	NEDERLAND	1000 t	P	a) 23,8
Confitures	BELGIQUE/BELGIË LUXEMBOURG	1000 t	P	12,6	13,8	3,4	4,2	3,4	2,9	4,0
	EWG · CEE	1000 t	P	[235]
Obstkonserven (ohne Obstsäfte)	DEUTSCHLAND (B.R.)	1000 t	P	69,7	84,8	12,5	13,4	31,5	27,4	7,0
Conserves de fruits (sauf jus de fruits)	FRANCE	1000 t	P	68,0
Conserva di frutta	ITALIA	1000 t	P	50,5	60,5
Vruchtenkonserven incl. appelmoes f)	NEDERLAND	1000 t	P	a) 54,2
Conserves de fruits g)	BELGIQUE/BELGIË LUXEMBOURG	1000 t	P	12,8	15,7	1,5	3,3	5,4	5,5	1,4
	EWG · CEE	1000 t	P	[255]
Gemüsekonserven	DEUTSCHLAND (B.R.)	1000 t	P	229,8	251,1	23,3	18,2	145,0	64,6	27,4
Conserves de légumes h)	FRANCE	1000 t	P	338,0
Conserva di verdura h)	ITALIA	1000 t	P
Gesteriliseerde groente h)	NEDERLAND	1000 t	P	a) 51,5
Conserves de légumes	BELGIQUE/BELGIË LUXEMBOURG	1000 t	P	74,0	81,7	5,3	12,0	49,9	14,5	.
	EWG · CEE	1000 t	P

a) 1959.
b) Perioden, die ungefähr Vierteljahre entsprechen.
c) Einschl. sonstiger Zubereitungen in luftdicht verschlossenen Behältern.
d) Nur Sardinen- und Thunfischkonserven.
e) 1958.
f) Angaben für das Erntejahr, das im angegebenen Kalenderjahr beginnt.
g) Einschl. getrockneter Pflaumen und kandierter Früchte.
h) Ohne Tomatenerzeugnisse und Pilze.

a) 1959.
b) Périodes à peu près équivalentes aux trimestres.
c) Y compris toutes préparations en boîtes hermétiques.
d) Conserves de sardines et de thon seulement.
e) 1958.
f) Campagnes de douze mois, commençant au cours de l'année indiquée.
g) Y compris prunes sèches et fruits confits.
h) Non compris les produits dérivés des tomates et les champignons.

ERZEUGNIS · PRODUIT PRODOTTO · PRODUKT	LAND PAYS/PAESE	m ² , m ³ , t, hl...	P L C	1960	1961	1961				1962
						I	II	III	IV	
Kondensmilch (auch evaporiert)	DEUTSCHLAND (B.R.)	1000 t	P	376,7	391,0	80,5	120,2	105,0	85,4	105,5
Lait concentré (condensé et évaporé)	FRANCE	1000 t	P	101,3	.	57,3
Latte condensato	ITALIA	1000 t	P	7,6	.	5,3
Gecondenseerde melk	NEDERLAND	1000 t	P	386,4	408,1	81,0	115,6	115,3	96,2	92,0
Lait concentré (condensé et évaporé)	BELGIQUE/BELGIË	1000 t	P	23,1	21,7	2,8	8,2	8,1	2,6	.
	LUXEMBOURG	—	—	—	—	—	—	—	—	—
	EWG · CEE	1000 t	P	895,1	.	470,9
Trockenvoll- und -magermilch	DEUTSCHLAND (B.R.)	1000 t	P	92,0	102,0	21,6	37,5	26,3	16,6	22,5
Lait en poudre	FRANCE	1000 t	P	88,1	.	59,6
Latte in polvere	ITALIA	1000 t	P	9,2	.	4,8
Melkpoeder	NEDERLAND	1000 t	P	109,4	103,0	12,3	48,9	35,9	5,9	14,6
Lait en poudre	BELGIQUE/BELGIË	1000 t	P	40,8	49,0	7,0	17,6	16,4	8,1	.
	LUXEMBOURG	—	—	—	—	—	—	—	—	—
	EWG · CEE	1000 t	P	339,5	.	209,3
Molkereikäse (ohne Frischkäse) ^{a)}	DEUTSCHLAND (B.R.)	1000 t	P	137,2	138,8	32,7	36,3	36,1	33,7	32,4
Fromage ^{b)}	FRANCE	1000 t	P	398
Formaggio ^{b)}	ITALIA	1000 t	P	371,0
Kaas (fabrieks-) (behalve kwark)	NEDERLAND	1000 t	P	191,7	201,1	37,0	65,7	59,5	38,9	38,9
Fromage (sec) des laiteries	BELGIQUE/BELGIË	1000 t	P	10,6	13,6	2,7	3,5	3,8	3,6	.
Fromage (sec) des laiteries	LUXEMBOURG	1000 t	P	1,1	1,3
	EWG · CEE	1000 t	P	1 110
Molkereibutter ^{a)}	DEUTSCHLAND (B.R.)	1000 t	P	406,0	431,7	100,6	127,5	110,8	92,9	106,2
Beurre des laiteries ^{a)}	FRANCE	1000 t	P	(259)
Burro	ITALIA	1000 t	P	67,0
Fabrieksboter	NEDERLAND	1000 t	P	99,7	96,6	15,0	35,1	30,9	15,6	16,4
Beurre laitier	BELGIQUE/BELGIË	1000 t	P	51,7	55,5	9,7	17,6	17,4	10,8	.
Beurre des laiteries	LUXEMBOURG	1000 t	P	5,3	5,5
	EWG · CEE	1000 t	P	(889)
Weizenmehl und Dunst ^{c)}	DEUTSCHLAND (B.R.)	1000 t	P	3 310	3 305	746,4	792,2	886,9	879,6	847,0
Farine de froment ^{d)}	FRANCE	1000 t	P	3 965 ^{f)}
Farina ^{d)}	ITALIA	1000 t	P	6 546 ^{f)}
Tarwebloem en -meel ^{e)}	NEDERLAND	1000 t	L	758	768	189	191	192	196	[186]
Farine de froment	BELGIQUE/BELGIË	1000 t	P	800	763	195	194	183	191	195
Farine de froment	LUXEMBOURG	1000 t	P	23 ^{f)}
	EWG · CEE	1000 t		(15 400)
Weizengrieß ^{d)}	DEUTSCHLAND (B.R.)	1000 t	P	136,5	134,1	34,0	34,0	34,6	31,5	.
Semoule	FRANCE	1000 t	P	230,9	259,9	61,6	60,0	60,7	77,6	84,9
Tarwegriesmeel	ITALIA									
	NEDERLAND	1000 t	P	8,8
	BELGIQUE/BELGIË									
	LUXEMBOURG	—	—	—	—	—	—	—	—	—
	EWG · CEE									

a) Produktion sämtlicher Molkereien.

b) Molkerei- und Landkäse.

c) Ohne Mühlen unter 500 t Jahresvermahlung.

d) Angaben für das Erntejahr, das im angegebenen Kalenderjahr endet.

e) Einschl. Weizengrieß.

f) 1959.

a) Production des laiteries.

b) Fromage des fermes et laiteries.

c) Non compris les moulins produisant moins de 500 t/an.

d) Campagne de douze mois, finissant au cours de l'année indiquée.

e) Y compris semoule.

f) 1959.

201/209

ERZEUGNIS · PRODUIT PRODOTTO · PRODUKT	LAND PAYS/PAESE	m ² , m ³ , t, hl...	P L C	1960	1961	1961				1962
						I	II	III	IV	I
Stärke und Stärkerzeugnisse ^{a)} . . . Fécule et amidon	DEUTSCHLAND (B.R.)	1000 t	P	185,5	176,1	36,8	40,6	44,6	54,1	38,0
	FRANCE	1000 t	P	b) 179,2	217,8	44,7	36,6	54,4	82,3	53,1
	ITALIA									
	NEDERLAND									
	BELGIQUE/BELGIË									
	LUXEMBOURG				—	—	—	—	—	—
EWG · CEE										
Kleber (Stärkederivat) Gluten (produit amylicé)	DEUTSCHLAND (B.R.)	t	P	12 177	15 349	3 535	3 737	4 188	3 889	3 820
	FRANCE	t	P	b) 392,7	419,2	119,0	113,7	77,5	109,0	114,0
	ITALIA									
	NEDERLAND									
	BELGIQUE/BELGIË									
	LUXEMBOURG									
EWG · CEE										
Glukose, flüssig und trocken Glucose Glucosio Glucose	DEUTSCHLAND (B.R.)	1000 t	P	116,1	.	27,7	27,4	.	.	.
	FRANCE	1000 t	P	b) 76,1	80,7	19,3	20,7	18,7	22,1	20,8
	ITALIA	1000 t	P	43,3	49,7	12,0	12,8	10,8	14,1	
	NEDERLAND									
	BELGIQUE/BELGIË	1000 t	P	40,8
	LUXEMBOURG									
EWG · CEE										
Rübenzucker ^{c)} Sucre de betteraves ^{c)} Zucchero di barbabietola ^{c)} Beetwortelsuiker ^{c)} Sucre de betteraves ^{c)}	DEUTSCHLAND (B.R.)	1000 t	P	1 877	1 533	103	4	3	1 424	.
	FRANCE	1000 t	P	2 728	.	480	8	.	.	.
	ITALIA	1000 t	P	998	982	2	12	727	240	.
	NEDERLAND	1000 t	P	669	625	40	—	—	586	.
	BELGIQUE/BELGIË	1000 t	P	507	450	8	0	0	441	.
	LUXEMBOURG			—	—	—	—	—	—	—
EWG · CEE	1000 t	P	6 779	.	633	756	.	.	.	
Zuckerwaren ^{d)} Confiserie, sauf en chocolat Caramelle, confetti, ecc. Suikerwerk Confiserie, sauf en chocolat	DEUTSCHLAND (B.R.)	1000 t	P	160,6	161,7	41,3	40,2	38,2	42,0	42,7
	FRANCE	1000 t	P	120,4	126,8	29,6	32,4	29,3	35,5	31,8
	ITALIA	1000 t	P	62,3
	NEDERLAND	1000 t	P	f) (71,4)
	BELGIQUE/BELGIË	1000 t	P	28,5	31,7	7,5	8,1	7,7	8,4	
	LUXEMBOURG			—	—	—	—	—	—	—
EWG · CEE	1000 t	P	[443]	
Schokoladen u. Schokoladenerzeugn. ^{e)} Chocolat et produits en chocolat ^{e)} . Cioccolato e prodotti a base di cacao ^{e)} Chocolade en chocolade-artikelen (incl. imitatie) ^{e)} Chocolat et produits en chocolat ^{e)} .	DEUTSCHLAND (B.R.)	1000 t	P	193,0	204,8	50,4	42,1	48,9	63,4	54,2
	FRANCE	1000 t	P	103,5	111,6	26,3	26,3	24,4	34,6	29,2
	ITALIA	1000 t	P	77,6
	NEDERLAND	1000 t	P	55,7
	BELGIQUE/BELGIË	1000 t	P	44,6	48,6	12,1	11,2	11,0	14,3	
	LUXEMBOURG			—	—	—	—	—	—	—
EWG · CEE	1000 t	P	474,4	

a) Einschl. Sago aus Kartoffelstärke.

b) Angaben für das Erntejahr, das im angegebenen Jahr endet.

c) Rohzuckergewicht.

d) Einschl. kandierter Früchte.

e) Einschl. Schokoladenersatz.

f) 1959.

a) Y compris tapioca de fécule de pommes de terre.

b) Campagne de douze mois, finissant au cours de l'année indiquée.

c) Poids en sucre brut.

d) Y compris fruits confits.

e) Y compris succédanés de chocolat.

f) 1959.

ERZEUGNIS · PRODUIT PRODOTTO · PRODUKT	LAND PAYS/PAESE	m ² , m ³ , t, hl...	P L C	1960	1961	1961				1962
						I	II	III	IV	I
Kakaopulver (z. Absatz bestimmt) . . .	DEUTSCHLAND (B.R.)	t	P	18 172	19 306	4 769	4 566	4 404	5 567	5 116
Poudre de cacao (destinée à la vente) . .	FRANCE	t	P	8 250	8 205	1 995	1 950	2 040	2 220	2 415
Cacao in polvere	ITALIA	t	P	8 300 a)
Cacaopoeder	NEDERLAND	t	P	34 354
Poudre de cacao	BELGIQUE/BELGIË	t	P	720 a)
	LUXEMBOURG			—	—	—	—	—	—	—
	EWG · CEE	t	P	[69 800]
Kakaobutter (z. Absatz bestimmt) . . .	DEUTSCHLAND (B.R.)	t	P	6 941	8 005	2 047	1 957	1 849	2 152	2 278
Beurre de cacao (destiné à la vente) . .	FRANCE	t	P	5 298	8 040	2 184	1 860	1 515	2 481	2 730
Burro di cacao	ITALIA	t	P	4 300 a)
Cacaoboter	NEDERLAND	t	P	34 152
Beurre de cacao	BELGIQUE/BELGIË	t	P	550 a)
	LUXEMBOURG			—	—	—	—	—	—	—
	EWG · CEE	t	P	[51 250]
Speiseeis	DEUTSCHLAND (B.R.)	1000 t	P	25,7	34,9	7,3	16,0	9,9	1,7	6,7
Crèmes, glaces et sorbets	FRANCE	Mio l	P	7,5
Gelati	ITALIA	1000 t	P	43,0
	NEDERLAND									
Crème glacée	BELGIQUE/BELGIË	Mio l	P	10,6	15,1	2,6	6,5	4,8	1,2	.
	LUXEMBOURG			—	—	—	—	—	—	—
	EWG · CEE									
Dauerbackwaren	DEUTSCHLAND (B.R.)	1000 t	P	171,8	183,5	35,9	41,2	47,5	58,9	39,5
Biscuiterie, biscottes, pains d'épices . .	FRANCE	1000 t	P	250,8	266,5	64,1	72,2	61,9	68,3	69,7
Biscotti, panettone, panforte, ecc. . . .	ITALIA	1000 t	P	198,0
Biscuits, beschuit e.d.	NEDERLAND	1000 t	P	153,7
Biscuits, biscottes, pains d'épices. . . .	BELGIQUE/BELGIË	1000 t	P	64,1	69,5	16,3	16,9	17,2	19,2	[16,1]
	LUXEMBOURG			—	—	—	—	—	—	—
	EWG · CEE	1000 t	P	838,4
davon- <i>soit</i> :										
Zwieback	DEUTSCHLAND (B.R.)	1000 t	P	34,7	32,0	7,6	8,4	8,1	7,9	8,3
Biscottes	FRANCE	1000 t	P	70,9	77,8	18,9	20,2	18,3	20,5	20,4
Fette biscottate	ITALIA	1000 t	P	(16,5)
Beschuit	NEDERLAND	1000 t	P	a) 30,4
Biscottes	BELGIQUE/BELGIË	1000 t	P	4,6	4,6	1,4	1,2	0,9	1,1	[1,2]
	LUXEMBOURG			—	—	—	—	—	—	—
	EWG · CEE	1000 t	P	[159]
Leb- und Honigkuchen, Printen	DEUTSCHLAND (B.R.)	1000 t	P	23,0	24,7	0,7	1,3	6,1	16,6	0,6
Pains d'épices	FRANCE	1000 t	P	22,6	21,8	5,9	5,7	4,5	5,8	5,8
Panforte	ITALIA	1000 t	P	1,1
Ontbijtkoek	NEDERLAND	1000 t	P	a) 24,4
Pains d'épices	BELGIQUE/BELGIË	1000 t	P	9,7	9,8	2,4	2,4	2,2	2,8	[2,3]
	LUXEMBOURG			—	—	—	—	—	—	—
	EWG · CEE	1000 t	P	[82]

a) 1959.

a) 1959.

201/209

ERZEUGNIS · PRODUIT PRODOTTO · PRODUKT	LAND PAYS/PAESE	m ² , m ³ , t, hl...	P L C	1960	1961	1961				1962
						I	II	III	IV	I
Sonstige Dauerbackwaren	DEUTSCHLAND (B.R.)	1000 t	P	114,1	127,0	27,7	31,6	33,3	34,4	30,6
Biscuits, gaufrettes, pâtisserie industrielle	FRANCE	1000 t	P	157,4	167,0	39,3	46,3	39,2	42,1	43,5
Biscotti, pasticceria industriale	ITALIA	1000 t	P	180,4
Biscuits, koekjes, banket e.d.	NEDERLAND	1000 t	P	a) 91,8
Biscuits	BELGIQUE/BELGIË	1000 t	P	49,8	55,1	12,5	13,2	14,0	15,3	[12,6]
	LUXEMBOURG			—	—	—	—	—	—	—
	EWG · CEE	1000 t	P	[598]
Teigwaren aller Art	DEUTSCHLAND (B.R.)	1000 t	P	169,2	172,0	43,1	42,6	43,9	42,4	48,4
Pâtes alimentaires	FRANCE	1000 t	P	278,4	277,8	71,5	66,3	63,8	76,1	75,1
Paste alimentari	ITALIA	1000 t	P	(1 500)
Deegwaren	NEDERLAND	1000 t	P	[26]
Pâtes alimentaires	BELGIQUE/BELGIË	1000 t	P	18,3	19,0	4,9	4,3	4,4	5,3	[5,0]
Pâtes alimentaires	LUXEMBOURG	1000 t	P	[2]	[2]
	EWG · CEE	1000 t	P	[1 994]
Diätetische Nahrungsmittel b)	DEUTSCHLAND (B.R.)	1000 t	P	36,7	41,7	9,9	10,7	10,5	10,6	11,4
Aliments diététiques et de régime	FRANCE	1000 t	P	20,7	21,9	5,4	5,7	4,9	5,9	6,0
	ITALIA									
	NEDERLAND									
Aliments diététiques et spéciaux	BELGIQUE/BELGIË	1000 t	P	16,7	19,7	4,5	5,0	5,0	5,2	.
	LUXEMBOURG									
	EWG · CEE									
Suppen, Brüherzeugnisse, Soßen und Würzen	DEUTSCHLAND (B.R.)	1000 t	P	78,8	83,2	20,7	20,2	21,4	20,9	22,7
Arômes, bouillons et potages	FRANCE	1000 t	P	21,0	21,7	5,3	4,9	5,8	5,7	.
	ITALIA									
	NEDERLAND									
	BELGIQUE/BELGIË									
	LUXEMBOURG									
	EWG · CEE									

a) 1959.

b) Einschl. Kindergetreide- und Säuglingsnahrungsmittel.

a) 1959.

b) Y compris aliments pour nourrissons.

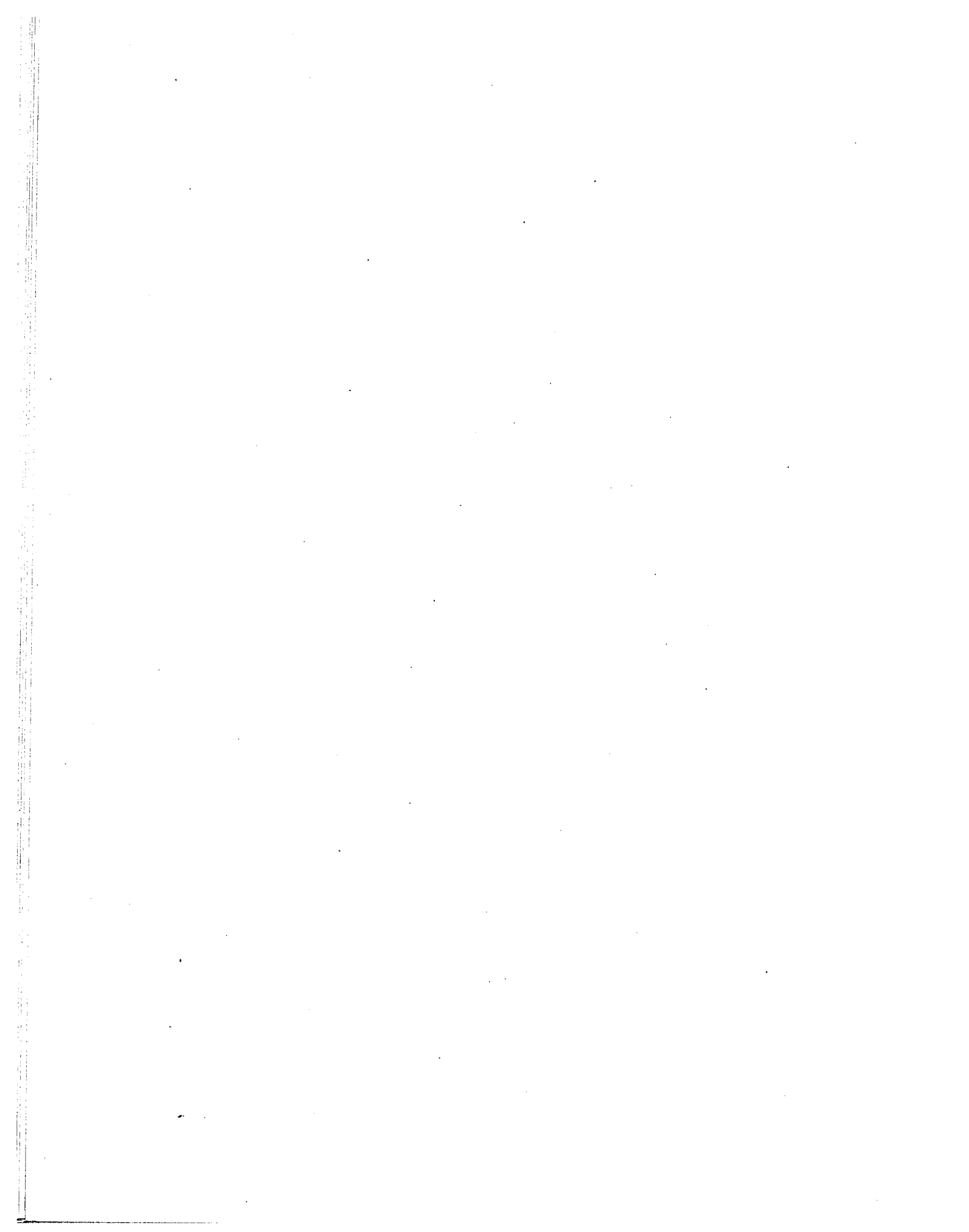

ERZEUGNIS · PRODUIT PRODOTTO · PRODUKT	LAND PAYS/PAESE	m ² , m ³ , t, hl...	P L C	1960	1961	1961				1962
						I	II	III	IV	I
Bier (Gesamtausstoß aller Betriebe)	DEUTSCHLAND (B.R.)	1000 hl	L	52 062	56 511	12 174	14 831	15 988	13 518	12 597
Bière	FRANCE	1000 hl	P	17 246	18 156	4 194	5 348	5 186	3 428	4 122
Birra	ITALIA	1000 hl	P	2 489	3 054	611	998	1 101	344	
Bier ^{a)}	NEDERLAND	1000 hl	L	3 552	3 797	821	1 025	1 109	843	807
Bière	BELGIQUE/BELGIË	1000 hl	P	10 110	10 514
Bière	LUXEMBOURG	1000 hl	P	427	381
	EWG · CEE	1000 hl		85 886	92 413
Rauch-, Schnupf- und Kautabak	DEUTSCHLAND (B.R.)	1000 t	P	8,6	[8,0]
Tous tabacs à fumer, à mâcher	FRANCE	1000 t	P	18,3	19,2	5,1	5,3	3,7	5,2	5,2
Tabacco da fiuto e trinciati	ITALIA	1000 t	P	5,8	5,3	1,5	1,2	1,3	1,3	
Rooktabak en pruimtabak	NEDERLAND	1000 t	P	11,4	[12,3]	[2,9]	[3,2]	[3,0]	[3,1]	[3,0]
Tabac à priser, à fumer, à mâcher	BELGIQUE/BELGIË	1000 t	P	8,4	8,3	2,0	2,2	2,0	2,1	2,0
Tabac à priser, à fumer, à mâcher	LUXEMBOURG	1000 t	P	(0,0)	[0,0]	0,0	0,0	0,0	0,0	0,0
	EWG · CEE	1000 t	P	52,5	[53]
<i>darunter-dont:</i>										
Rauchtabak	DEUTSCHLAND (B.R.)	1000 t	P	8,3	7,6	2,0	2,0	1,9	1,7	1,7
Scaferlati	FRANCE	1000 t	P	17,5	18,5	4,9	5,1	3,5	5,0	5,0
Trinciati	ITALIA	1000 t	P	5,4	4,8	1,3	1,1	1,2	1,2	[1,2]
Rook- en shagtabak	NEDERLAND	1000 t	P	10,5	[11,4]	[2,7]	[3,0]	[2,8]	[2,9]	[2,8]
Tabac à fumer	BELGIQUE/BELGIË	1000 t	P	8,3	8,2	2,0	2,2	2,0	2,1	2,0
Tabac à fumer	LUXEMBOURG	1000 t	P	(0,0)	(0,0)	0,0	0,0	0,0	0,0	0,0
	EWG · CEE	1000 t	P	50,0	[51]	[13]	[14]	[11]	[13]	[12]
Zigaretten	DEUTSCHLAND (B.R.)	Mrd st	P	52,2	55,8	13,2	13,9	14,6	14,1	13,7
Cigarettes	FRANCE	Mrd p	P	44,7	47,3	12,9	12,1	8,8	13,4	13,9
Sigarette	ITALIA	Mrd p	P	50,0	53,4	13,0	11,9	13,0	15,5	
Sigaretten	NEDERLAND	Mrd st	P	12,0	[12,6]	[3,1]	[3,2]	[3,1]	[3,2]	[3,3]
Cigarettes	BELGIQUE/BELGIË	Mrd p	P	11,2	11,5	2,8	3,0	2,8	2,8	2,9
Cigarettes	LUXEMBOURG	Mrd p	P	(2)	(2)
	EWG · CEE	Mrd p	P	(172)	[183]	[46]	[45]	[43]	[50]	.
Zigarren und Zigarillos	DEUTSCHLAND (B.R.)	Mrd st	P	4,4	4,1	1,1	1,0	1,0	1,0	1,0
Cigares et cigarillos	FRANCE	Mrd p	P	0,6	0,6	0,2	0,2	0,1	0,2	0,2
Sigari e sigaretti	ITALIA	Mrd p	P	[0,3]	0,3	0,1	0,1	0,1	0,1	
		t	P	1 211	1 207	344	306	271	286	
Sigaren en senioritas	NEDERLAND	Mrd st	P	1,5	[1,6]	[0,4]	[0,4]	[0,4]	[0,4]	[0,4]
Cigares et cigarillos	BELGIQUE/BELGIË	Mrd p	P	0,9	1,0	0,2	0,3	0,3	0,3	0,2
	LUXEMBOURG			—	—	—	—	—	—	—
	EWG · CEE	Mrd p	P	(7,7)	[7,6]	[2,0]	[2,0]	[1,9]	[2,0]	.

a) Ohne im Inland veredeltes importiertes Bier (1958: 79 000 hl).

a) Non compris la bière importée et améliorée dans le pays (1958: 79 000 hl)

ERZEUGNIS · PRODUIT PRODOTTO · PRODUKT	LAND PAYS/PAESE	m ² , m ³ , t, hl...	P L C	1960	1961	1961				1962
						I	II	III	IV	
Wollgarn ^{a)}	DEUTSCHLAND (B.R.)	1000 t	P	117,5	113,6	29,4	28,0	27,4	28,8	29,8
Filés de laine ^{a)}	FRANCE	1000 t	P	142,9	147,0	37,2	38,9	32,3	38,5	37,9
Filati di lana ^{a)}	ITALIA	1000 t	P	194,7	195,2	46,7	50,6	47,4	50,4	51,4
Wollen garens ^{a)}	NEDERLAND	1000 t	P	28,5	29,2	7,3	7,3	7,1	7,5	7,3
Filés de laine ^{a)}	BELGIQUE/BELGIË LUXEMBOURG	1000 t	P	50,8 —	54,1 —	13,9 —	13,7 —	12,0 —	14,5 —	(14,3) —
<i>davon-^{soit}:</i>	EWG · CEE	1000 t	P	534,4	539,1	134,5	138,5	126,2	139,7	140,7
Wolle: Kammgarn ^{a)}	DEUTSCHLAND (B.R.)	1000 t	P	54,8	53,3	13,9	12,7	12,7	14,0	14,5
Laine: Filés peignés ^{a)}	FRANCE	1000 t	P	88,2	92,2	23,5	23,9	20,4	24,4	23,8
Filati pettinati di lana ^{a)}	ITALIA	1000 t	P	57,2	59,9	13,2	15,4	14,6	16,7	17,1
Kamgarens van wol ^{a)}	NEDERLAND	1000 t	P	10,3	10,7	2,8	2,4	2,6	2,9	2,6
Filés de laine peignée ^{a)}	BELGIQUE/BELGIË LUXEMBOURG	1000 t	P	33,6 —	35,7 —	9,3 —	9,0 —	7,7 —	9,7 —	(9,8) —
<i>darunter-^{dont}:</i>	EWG · CEE	1000 t	P	244,1	251,8	62,7	63,4	57,9	67,7	67,8
Webgarn ^{b)}	DEUTSCHLAND (B.R.)	1000 t	P	22,5	24,5	6,4	6,1	5,6	6,5	7,0
Fils tissage	FRANCE	1000 t	P	37,8	40,0	10,7	10,5	7,9	10,8	10,9
Filati per tessitura	ITALIA	1000 t	P	29,4	30,7	7,0	7,7	7,5	8,5	8,8
Weefgarens	NEDERLAND	1000 t	P	3,8	4,1	1,1	1,0	1,0	1,0	—
Fils tissage	BELGIQUE/BELGIË LUXEMBOURG	1000 t	P	21,6 —	22,9 —	6,2 —	5,7 —	4,6 —	6,3 —	6,8 —
<i>davon-^{soit}:</i>	EWG · CEE	1000 t	P	115,1	122,2	31,4	31,0	26,6	33,1	[34,5]
Maschinenstrickgarn ^{b)}	DEUTSCHLAND (B.R.)	1000 t	P	18,1	17,3	4,2	4,1	4,7	4,3	4,3
Fils bonneterie	FRANCE	1000 t	P	33,7	34,8	8,0	9,1	8,3	9,3	9,2
Filati per maglieria e calzifici	ITALIA	1000 t	P	21,1	23,5	5,0	6,1	5,8	6,6	6,6
Tricotagegarens	NEDERLAND	1000 t	P	1,6	1,6	0,4	0,4	0,4	0,4	—
Fils bonneterie	BELGIQUE/BELGIË LUXEMBOURG	1000 t	P	9,6 —	10,6 —	2,5 —	2,7 —	2,6 —	2,8 —	2,5 —
<i>davon-^{soit}:</i>	EWG · CEE	1000 t	P	84,1	87,8	20,1	22,4	21,8	23,4	[23,0]
Handstrickgarn ^{b)}	DEUTSCHLAND (B.R.)	1000 t	P	9,5	6,6	1,9	1,5	1,5	1,9	2,0
Fils mercerie	FRANCE	1000 t	P	16,7	17,5	4,7	4,4	4,2	4,2	3,6
Filati per merceria	ITALIA	1000 t	P	6,7	5,7	1,2	1,6	1,3	1,6	1,6
Handbreikamgarens	NEDERLAND	1000 t	P	4,6	5,0	1,2	1,0	1,2	1,5	—
Fils mercerie	BELGIQUE/BELGIË LUXEMBOURG	1000 t	P	1,0 —	1,2 —	0,3 —	0,3 —	0,3 —	0,3 —	0,3 —
<i>davon-^{soit}:</i>	EWG · CEE	1000 t	P	38,5	36,0	9,3	8,8	8,5	9,5	[8,7]
Wolle: Streichgarn ^{a)}	DEUTSCHLAND (B.R.)	1000 t	P	62,8	60,4	15,5	15,3	14,8	14,8	15,3
Laine: Filés cardés ^{a)}	FRANCE	1000 t	P	54,7	54,8	13,7	15,1	11,9	14,2	14,1
Filati cardati di lana ^{a)}	ITALIA	1000 t	P	137,5	135,3	33,5	35,2	32,8	33,8	34,3
Kaardgarens van wol ^{a)}	NEDERLAND	1000 t	P	18,2	18,4	4,5	4,9	4,5	4,6	4,7
Filés et fils cocons de laine cardée ^{a)}	BELGIQUE/BELGIË LUXEMBOURG	1000 t	P	17,2 —	18,4 —	4,7 —	4,6 —	4,3 —	4,8 —	(4,5) —
<i>davon-^{soit}:</i>	EWG · CEE	1000 t	P	290,4	287,4	71,9	75,1	68,3	72,2	72,9

a) Reines Wollgarn und Mischgarn.
b) Ohne Haargarne. Die Haargarne betreffen fast ausschließlich Webgarne.

a) Pure et mélangée.
b) Non compris les fils de poils. Ils concernent presque exclusivement le fil tissage.

ERZEUGNIS · PRODUIT PRODOTTO · PRODUKT	LAND PAYS/PAESE	m ² , m ³ , t, hl...	P L C	1960	1961	1961				1962
						I	II	III	IV	I
Fils cardés pour tissage	DEUTSCHLAND (B.R.)	1000 t	P	50,0	49,2	12,5	13,6	10,5	12,7	12,7
Filati per tessitura	FRANCE	1000 t	P	132,8	131,5	32,5	34,4	31,8	32,8	33,5
	ITALIA									
	NEDERLAND									
	BELGIQUE/BELGIË									
	LUXEMBOURG			—	—	—	—	—	—	—
	EWG · CEE									
Fils cardés: bonneterie et mercerie . .	DEUTSCHLAND (B.R.)	1000 t	P	4,7	5,5	1,2	1,5	1,4	1,5	1,4
Filati per maglieria e merceria	FRANCE	1000 t	P	4,7	3,8	1,0	0,9	1,0	1,0	0,8
	ITALIA									
	NEDERLAND									
	BELGIQUE/BELGIË									
	LUXEMBOURG			—	—	—	—	—	—	—
	EWG · CEE									
Wollgewebe, insgesamt ^{a)}	DEUTSCHLAND (B.R.)	1000 t	P	60,4	59,6	14,8	14,8	15,0	15,1	14,8
Tissus finis de laine, total	FRANCE	1000 t	P	67,8	69,2	17,6	18,4	15,1	18,0	17,9
Tessuti di lana	ITALIA	1000 t	P	88,8	84,2	20,7	21,6	20,5	21,4	20,7
Garenverwerking in wolweverijen . .	NEDERLAND	1000 t	C	25,7	28,5	7,1	7,3	7,0	7,1	7,3
Tissus de laine, total	BELGIQUE/BELGIË	1000 t	P	15,1	16,9	4,1	4,4	4,0	4,5	(4,6)
Tissus de laine	LUXEMBOURG	1000 t	P	0	0	0	0	0	0	0
	EWG · CEE	1000 t		(258)	(258)	(64)	(67)	(61)	(66)	(65)
<i>darunter-dont:</i>										
Wollstoff für Ober- u. Berufskleidung .	DEUTSCHLAND (B.R.)	1000 t	P	.	52,0	12,8	12,8	13,5	12,9	.
Tissus de laine pour habillement . . .	FRANCE	1000 t	P	40,6	41,4	10,9	11,2	8,9	10,5	10,6
Tessuti per abbigliamento	ITALIA	1000 t	P	73,1	68,2	16,9	17,8	16,2	17,3	17,3
Wollen kledingsstoffen ^{a)}	NEDERLAND	1000 t	C	17,5	17,7	4,4	4,6	4,4	4,3	4,4
Tissus pour habillement	BELGIQUE/BELGIË	1000 t	P	8,8	9,9	2,5	2,6	2,3	2,6	
Tissus pour habillement	LUXEMBOURG	1000 t	P	0	0	0	0	0	0	0
	EWG · CEE	1000 t		.	(189,3)	(47,5)	(49,0)	(45,2)	(47,6)	.
Schlaf- und Reisedecken aus Wolle . .	DEUTSCHLAND (B.R.)	Mio m ²	P	4,6	4,6	1,2	1,0	1,1	1,3	1,3
Couvertures, molletons et langes . . .	FRANCE	1000 t	P	12,6	11,9	2,9	3,0	2,6	3,4	3,3
Coperte	ITALIA	1000 t	P	.	15,0	3,7	3,5	4,0	3,8	2,9
Wollen dekens ^{a)}	NEDERLAND	1000 t	C	6,6	7,1	1,7	1,7	1,7	2,0	2,0
Couvertures de laine ^{a)}	BELGIQUE/BELGIË	1000 t	P	3,0	3,6	0,8	1,0	0,9	0,9	[0,9]
	LUXEMBOURG			—	—	—	—	—	—	—
	EWG · CEE									
Wollen meubelbekledingsstoffen ^{a)} . .	DEUTSCHLAND (B.R.)	t	C	1 548	1 728	454	443	403	428	427
Tissus de laine pour ameublement . . .	FRANCE	t	P	2 752	3 093	718	787	696	892	.
	ITALIA									
	NEDERLAND									
	BELGIQUE/BELGIË									
	LUXEMBOURG			—	—	—	—	—	—	—
	EWG · CEE									

a) Aus reinem Wollgarn und aus Mischgarn.

a) En fils de laine purs et mélangés.

ERZEUGNIS · PRODUIT PRODOTTO · PRODUKT	LAND PAYS/PAESE	m ² , m ³ , t, hl...	P L C	1960	1961	1961				1962
						I	II	III	IV	I
Tissus de laine pour chaussures et pantoufles	DEUTSCHLAND (B.R.)									
	FRANCE	t	P	7 162	7 109	1 652	2 208	1 638	1 611	1 705
Tissus de laine pour pantoufles	ITALIA									
	NEDERLAND									
	BELGIQUE/BELGIË	t	P	38,5
	LUXEMBOURG			—	—	—	—	—	—	—
	EWG · CEE									
Teppiche, Läufer und Fußbodenbelag aus Wollgespinnst und Haargarn	DEUTSCHLAND (B.R.)	Mio m ²	P	16,7	17,3	4,5	4,2	4,0	4,6	4,7
Tapis de laine	FRANCE	1000 t	P	8,5	8,8	2,2	2,4	1,9	2,3	2,4
Tappeti di lana	ITALIA	1000 t	P	7,7	6,8	1,7	1,6	1,6	1,8	1,5
Tapijten, tapijtgoederen	NEDERLAND	Mio m ²	P	7,2	7,7	2,1	2,0	1,7	1,9	2,0
Tapis de laine	BELGIQUE/BELGIË	1000 t	P	14,8	17,0	3,8	4,0	3,9	5,1	
	LUXEMBOURG			—	—	—	—	—	—	—
	EWG · CEE									
Baumwollgarn a)	DEUTSCHLAND (B.R.)	1000 t	P	420,9	403,3	110,7	101,7	90,3	100,5	104,5
Filés de coton, de cardé fileuse a) b)	FRANCE	1000 t	P	314,5	314,5	87,2	83,4	62,7	81,2	[81,2]
Filati di cotone c)	ITALIA	1000 t	P	238,6	239,3	63,0	59,3	55,8	61,3	64,3
Katoenen garens	NEDERLAND	1000 t	P	76,3	76,3	20,7	18,6	18,1	18,9	19,6
Filés de coton, de cardé fileuse	BELGIQUE/BELGIË	1000 t	P	110,9	113,3	29,1	28,6	26,1	29,6	26,9
	LUXEMBOURG			—	—	—	—	—	—	—
	EWG · CEE	1000 t	P	1 161,2	1 146,7	310,7	291,6	253,0	291,5	[296,5]
Gespinnstverarbeitung in Baumwollwebereien d)	DEUTSCHLAND (B.R.)	1000 t	C	289,4	279,5	75,1	69,3	64,0	71,1	73,0
Tissus de coton d) e)	FRANCE	1000 t	P	232,9	231,5	62,8	61,5	46,4	60,9	60,7
Tessuti di cotone	ITALIA	1000 t	P	183,3	182,2	48,4	45,5	42,0	46,3	49,5
Garenverbruik in katoenweverijen e)	NEDERLAND	1000 t	C	91,5	90,7
Tissus de coton	BELGIQUE/BELGIË	1000 t	P	84,4	81,6	21,1	20,5	18,8	21,1	[20]
	LUXEMBOURG			—	—	—	—	—	—	—
	EWG · CEE	1000 t		(882)	(866)
<i>darunter-dont:</i>										
Samt und Plüsch für Bekleidung aus Baumwolle	DEUTSCHLAND (B.R.)	1000 m ²	P	6 283	6 698	1 771	1 651	1 559	1 717	1 851
Velours et peluches autres que pour ameublement, en coton	FRANCE									
	ITALIA									
	NEDERLAND									
	BELGIQUE/BELGIË	t	P	525	634	131	140	193	169	
	LUXEMBOURG			—	—	—	—	—	—	—
	EWG · CEE									
Gespinnstverarbeitung in Seiden- und Samtwebereien	DEUTSCHLAND (B.R.)	1000 t	C	46,7	47,6	12,3	12,0	10,9	12,4	13,1
Tissus et rubans de soie f)	FRANCE	1000 t	P	29,6	31,3	8,0	8,1	6,9	8,2	8,3
Tessuti di seta f)	ITALIA	1000 t	P	13,9	15,3	3,8	3,9	3,5	4,2	
Tissus de soie	NEDERLAND									
	BELGIQUE/BELGIË	1000 t	P	0,0	0,0	0,0	0,0	0,0	0,0	0,0
	LUXEMBOURG									
	EWG · CEE									

a) Auch aus Zellwolle und gemischt.
b) Nur Erzeugung in der Baumwollindustrie.
c) Auch aus reinen Baumwollabfällen.
d) Reines Baumwollgarn und Mischgarn.
e) Baumwollindustrie und Leinenindustrie.
f) In Seidenwebereien gewebte Stoffe aus Seide, künstl. u. synthet. Garnen.

a) Y compris fibranne et mélanges.
b) Production de l'industrie cotonnière.
c) Y compris filés de déchets de coton pur.
d) Pur et mélangé.
e) Industrie cotonnière et industrie linière.
f) Soie naturelle et textiles artificiels ou synthétiques tissés dans les soieries.

ERZEUGNIS · PRODUIT PRODOTTO · PRODUKT	LAND PAYS/PAESE	m ² , m ³ , t, hl...	P L C	1960	1961	1961				1962
						I	II	III	IV	I
Bastfasergarn aus Weichhanf	DEUTSCHLAND (B.R.)	1000 t	P	10,1	9,9	2,8	2,5	2,3	2,3	2,1
Filés de chanvre	FRANCE	1000 t	P	3,2	3,2	1,0	0,8	0,6	0,8	0,7
Filati di canapa (pura)	ITALIA	1000 t	P	15,4	14,3	3,9	3,6	3,2	3,5	
	NEDERLAND									
Filés de chanvre	BELGIQUE/BELGIË	1000 t	P	0,7	0,9	0,2	0,2	0,2	0,2	0,2
	LUXEMBOURG			—	—	—	—	—	—	—
	EWG · CEE									
Bastfasergarn aus Flachs und Ramie	DEUTSCHLAND (B.R.)	1000 t	P	9,0	8,8	2,2	2,3	2,0	2,3	2,4
Filés de lin	FRANCE	1000 t	P	30,2	30,5	8,7	7,8	5,9	8,1	8,0
Filati di lino (puro)	ITALIA	1000 t	P	4,9	5,3	1,3	1,3	1,3	1,4	
	NEDERLAND									
Filés de lin	BELGIQUE/BELGIË	1000 t	P	12,8	14,6	3,8	3,8	3,4	3,7	3,7
	LUXEMBOURG			—	—	—	—	—	—	—
	EWG · CEE									
Gespinnstverarbeitung in Leinen- und Schwerwebereien	DEUTSCHLAND (B.R.)	1000 t	C	52,7	53,3	14,0	13,7	12,1	13,5	13,7
Tissus de lin et de chanvre a) b)	FRANCE	1000 t	P	26,9	27,9	7,0	6,9	5,9	8,1	7,4
Tessuti di lino e canapa b)	ITALIA	1000 t	P	14,5	13,3	3,6	3,4	2,9	3,3	
Linnen weefsels	NEDERLAND	1000 t	P	0,9						
Tissus de lin	BELGIQUE/BELGIË	1000 t	P	8,1	7,8	1,9	2,0	1,9	2,0	[2,0]
	LUXEMBOURG			—	—	—	—	—	—	—
	EWG · CEE	1000 t		[103]	[103]					
Bastfasergarn aus Jute (auch C.C. Jute)	DEUTSCHLAND (B.R.)	1000 t	P	73,7	61,4	17,9	15,1	13,6	14,8	15,5
Filés de jute	FRANCE	1000 t	P	87,1	66,7	19,0	15,7	12,9	19,1	21,6
Filati di juta	ITALIA	1000 t	P	55,0	47,4	13,2	11,7	10,9	11,6	
Jutegarens	NEDERLAND	1000 t	P	11,0	9,9	2,9	2,4	2,2	2,4	2,3
Filés de jute	BELGIQUE/BELGIË	1000 t	P	78,3	63,1	17,4	15,4	13,6	16,7	19,4
	LUXEMBOURG			—	—	—	—	—	—	—
	EWG · CEE	1000 t	P	305,1	248,5	70,4	60,3	53,2	64,6	
Gespinnstverarbeitung in Jutewebereien	DEUTSCHLAND (B.R.)	1000 t	C	58,9	49,7	14,6	11,9	11,2	12,0	12,2
Tissus de jute	FRANCE	1000 t	P	67,7	54,3	15,2	13,0	10,6	15,5	17,0
Tessuti di juta	ITALIA	1000 t	P	45,3	39,2	10,8	9,6	9,2	9,6	
Juteweefsels	NEDERLAND	1000 t	P	16,8	13,4	3,7	2,8	3,1	3,8	3,6
Tissus de jute	BELGIQUE/BELGIË	1000 t	P	37,2	28,0	7,4	6,7	6,3	7,6	[7,9]
	LUXEMBOURG			—	—	—	—	—	—	—
	EWG · CEE	1000 t		(226)	(185)	(52)	(44)	[40]	[49]	
Näh- und Stopfmittel	DEUTSCHLAND (B.R.)	t	P	7 889	7 641	2 061	1 923	1 756	1 901	1 941
Fileterie de lin et de coton (fils à coudre, à reprendre et à tricoter)	FRANCE	t	P	7 170	7 575	2 031	1 935	1 560	2 049	1 900
	ITALIA									
	NEDERLAND									
Fileteries	BELGIQUE/BELGIË	t	P	1 235	1 072	277	245	263	287	253
	LUXEMBOURG			—	—	—	—	—	—	—
	EWG · CEE									

a) Der Anteil der Gewebe aus Hanf beträgt rund 1 %.

b) Einschl. Gewebe aus Leinen und Hanf, gemischt mit anderen Fasern.
c) 1959

a) Tissus de chanvre: approximativement 1 % du total.

b) Y compris tissus de lin et de chanvre mélangés à d'autres fibres.
c) 1959

232/236

ERZEUGNIS · PRODUIT PPODOTTO · PRODUKT	LAND PAYS/PAESE	m ² , m ³ , t, hl...	P L C	1960	1961	1961				1962
						I	II	III	IV	I
Linoleum	DEÜTSCHLAND (B.R.)	1000 t	P	98,5	85,1	25,0	22,4	19,1	18,6	19,7
Linoléum	FRANCE	Mio m ²	L	6,3	4,7	1,4	1,1	1,1	1,1	0,8
	ITALIA									
	NEDERLAND									
	BELGIQUE/BELGIË									
	LUXEMBOURG									
	EWG · CEE									

ERZEUGNIS · PRODUIT PRODOTTO · PRODUKT	LAND PAYS/PAESE	m ² , m ³ , t, hl...	P L C	1960	1961	1961				1962
						I	II	III	IV	
Strümpfe, insgesamt	DEUTSCHLAND (B.R.)	Mio Pa	P	434,4	541,5	129,4	131,8	133,3	147,0	147,2
Bas, mi-bas et chaussettes, total	FRANCE	Mio Pa	P	271,7	314,1	80,2	79,1	68,1	86,7	87,9
Calze e calzini	ITALIA	Mio Pa	P	[281]
Kousen en sokken, totaal	NEDERLAND b)	Mio Pa	P	56,4	63,9	16,6	14,3	15,8	17,2	[17,9]
Bas, bas 3/4, chaussettes et socquettes	BELGIQUE/BELGIË LUXEMBOURG	Mio Pa	P	44,8 —	48,8 —	12,6 —	12,4 —	11,5 —	12,3 —	9,7 —
<i>davon- soit:</i>	EWG · CEE	Mio Pa	P	[1 088]
Frauenstrümpfe, insgesamt	DEUTSCHLAND (B.R.)	Mio Pa	P	293,1	399,8	90,4	93,6	100,7	115,1	111,7
Bas pour dames, total	FRANCE	Mio Pa	P	154,8	188,7	47,1	47,3	42,3	52,0	53,1
Calze	ITALIA	Mio Pa	P	156,2	178,5	44,8	43,4	41,6	48,7	.
Dameskousen, totaal	NEDERLAND b)	Mio Pa	P	28,8	37,2	9,0	8,2	9,4	10,6	[11,0]
Bas pour dames, total	BELGIQUE/BELGIË LUXEMBOURG	Mio Pa	P	26,4 —	31,3 —	7,8 —	8,1 —	7,5 —	8,0 —	7,5 —
<i>darunter-dont:</i>	EWG · CEE	Mio Pa	P	659,3	835,5	199,1	200,6	201,5	234,4	.
Frauenstrümpfe aus synth. Material (flachgewirkt, rund- u. flachgestrickt)	DEUTSCHLAND (B.R.)	Mio Pa	P	284,8	393,0	88,3	91,6	99,4	113,7	110,7
Bas: principalement en synthétique	FRANCE	Mio Pa	P	152,4	186,5	46,7	46,8	41,6	51,5	52,7
Calze in fibre sintetice	ITALIA	Mio Pa	P	[147]
Dameskousen uit synth. grondstoffen	NEDERLAND	Mio Pa	P	[28]
Bas en fils synthétiques pour dames	BELGIQUE/BELGIË LUXEMBOURG	Mio Pa	P	26,2 —	31,2 —	7,8 —	8,0 —	7,4 —	8,0 —	7,5 —
<i>darunter-dont:</i>	EWG · CEE	Mio Pa	P	[638]
Herren-, Knaben-, Mädchenstrümpfe und -söckchen	DEUTSCHLAND (B.R.)	Mio Pa	P	141,3	141,7	39,0	38,2	32,6	31,9	35,5
Mi-bas et chaussettes	FRANCE	Mio Pa	P	116,9	125,4	33,1	31,9	25,8	34,6	34,8
Calzini	ITALIA	Mio Pa	P	[125]
Herren- en andere kousen en sokken	NEDERLAND b)	Mio Pa	P	27,6	26,6	7,7	6,0	6,4	6,6	[6,9]
Chaussettes, bas 3/4, socquettes	BELGIQUE/BELGIË LUXEMBOURG	Mio Pa	P	18,4 —	17,4 —	4,8 —	4,4 —	4,1 —	4,3 —	4,2 —
<i>darunter-dont:</i>	EWG · CEE	Mio Pa	P	[429]
Oberbekleidung c) d)	DEUTSCHLAND (B.R.)	Mio st	P	49,4	52,4	13,6	12,0	12,8	14,0	13,8
Survêtements	FRANCE	Mio p	P	48,4	55,0	13,5	14,4	12,1	15,0	16,3
Indumenti a maglia	ITALIA	Mio p	P	a) 64,8
Bovengoederen e)	NEDERLAND b)	Mio st	P	8,5	8,2	2,0	1,9	2,4	1,9	[1,8]
Articles de vêtement de dessus	BELGIQUE/BELGIË LUXEMBOURG	Mio p	P	16,0 —	17,7 —	4,4 —	4,1 —	4,4 —	4,8 —	4,6 —
<i>darunter-dont:</i>	EWG · CEE									
Jacken, Joppen, Blusen, Pullover und Westen d)	DEUTSCHLAND (B.R.) FRANCE ITALIA	Mio st	P	47,3	50,5	13,2	11,6	12,3	13,4	13,3
Pullover, vesten, truien, blouses e.d.	NEDERLAND b) BELGIQUE/BELGIË LUXEMBOURG	Mio st	P	4,6 —	3,5 —	0,9 —	0,8 —	0,9 —	0,8 —	[0,7] —
<i>darunter-dont:</i>	EWG · CEE									

a) 1959
b) Perioden, die ungefähr Vierteljahre entsprechen.
c) Anzüge, Jacken, Joppen, Hosen, Kleider, Röcke, Blusen, Pullover und Westen.
d) Einschl. der in der Bekleidungsindustrie konfektionierten Wirk- und Strickwaren.
e) Einschließlich Sport- und Polohemden.

a) 1959
b) Périodes à peu près équivalentes aux trimestres.
c) Costumes, vestons, pantalons, gilets, robes, jupes, blouses, pullovers.
d) Y compris les articles en tissu à maille confectionnés dans l'industrie de l'habillement.
e) Y compris chemises de sport et de vacances.

ERZEUGNIS · PRODUIT PRODOTTO · PRODUKT	LAND PAYS/PAESE	m ² , m ³ , t, hl...	P L C	1960	1961	1961				1962
						I	II	III	IV	I
Leibwäsche a)	DEUTSCHLAND (B.R.)	Mio st	P	287,9	281,1	71,9	67,9	67,3	74,0	74,9
Sous-vêtements	FRANCE	Mio p	P	157,7	156,5	40,9	40,5	34,2	40,9	40,5
Biancheria a maglia	ITALIA	Mio p	P	112,6
Ondergoederen	NEDERLAND b)	Mio st	P	58,5	61,6	15,7	14,6	16,1	15,2	[15,4]
Articles de sous-vêtement	BELGIQUE/BELGIÉ	Mio p	P	37,0	35,2	9,9	8,6	8,1	8,6	8,2
	LUXEMBOURG			—	—	—	—	—	—	—
	EWG · CEE	Mio p	P	[654]
<i>davon-soit:</i>										
Leibwäsche für Männer und Knaben ^{a)} d)	DEUTSCHLAND (B.R.)	Mio st	P	94,8	96,3	25,1	24,2	22,4	24,6	26,8
	FRANCE									
	ITALIA									
Ondergoederen voor mannen en jongens ^{e)}	NEDERLAND b)	Mio st	P	19,7	19,6	5,0	4,7	5,4	4,6	[5,0]
	BELGIQUE/BELGIÉ									
	LUXEMBOURG			—	—	—	—	—	—	—
	EWG · CEE									
Leibwäsche für Frauen, Mädchen und Kinder ^{a)}	DEUTSCHLAND (B.R.)	Mio st	P	193,0	184,8	46,8	43,7	44,9	49,4	48,1
	FRANCE									
	ITALIA									
Ondergoederen voor vrouwen en meisjes	NEDERLAND b)	Mio st	P	38,8	41,9	10,8	9,9	10,7	10,5	[10,4]
	BELGIQUE/BELGIÉ									
	LUXEMBOURG			—	—	—	—	—	—	—
	EWG · CEE									
Layette	DEUTSCHLAND (B.R.)	Mio p	P	12,7	13,2	3,3	3,3	3,1	3,5	3,3
	FRANCE									
	ITALIA									
Babygoederen	NEDERLAND b)	Mio st	P	5,0	4,9	1,4	1,1	1,2	1,3	[1,6]
	BELGIQUE/BELGIÉ									
	LUXEMBOURG									
	EWG · CEE									
Bérets, fez, chéchias	DEUTSCHLAND (B.R.)	Mio p	P	10,6	11,3	2,8	2,8	2,6	3,1	2,7
	FRANCE									
	ITALIA									
Bérets basques	NEDERLAND	Mio p	P	0,3	0,3	[0,1]	0,1	0,1	0,1	0,1
	BELGIQUE/BELGIÉ									
	LUXEMBOURG									
	EWG · CEE									
Gestrickte Handschuhe	DEUTSCHLAND (B.R.)	Mio Pa	P	19,7
Gants en tricot	FRANCE	Mio Pa	P	7,8	7,9	2,2	2,0	1,6	2,2	2,0
Guanti di maglia	ITALIA	Mio Pa	P	18,6
Tricot-handschoenen	NEDERLAND	Mio Pa	P	0,5
Gants en tricot	BELGIQUE/BELGIÉ	Mio Pa	P	0,6	0,7	0,1	0,2	0,3	0,1	0,1
	LUXEMBOURG			—	—	—	—	—	—	—

a) Einschl. der in der Bekleidungsindustrie konfektionierten Wirk- und Strickwaren.

b) Perioden, die ungefähr Vierteljahre entsprechen.

c) 1959

d) Einschließlich Sport- und Polohemden.

e) Ohne Sport- und Polohemden.

a) Y compris les articles en tissu à maille confectionnés dans l'industrie de l'habillement.

b) Périodes à peu près équivalentes aux trimestres.

c) 1959

d) Y compris chemises de sport et de vacances.

e) Sans les chemises de sport et de vacances.

ERZEUGNIS · PRODUIT PRODOTTO · PRODUKT	LAND PAYS/PAESE	m ² , m ³ , t, hl...	P L C	1960	1961	1961				1962
						I	II	III	IV	I
Schuhe, insgesamt	DEUTSCHLAND (B.R.)	Mio Pa	P	155,8	155,4	41,3	35,2	38,3	40,6	39,1
Chaussures, total	FRANCE	Mio Pa	P	171,9	174,6	47,8	46,0	38,9	41,9	.
	ITALIA									
Schoeisel, totaal	NEDERLAND ^{a)}	Mio Pa	P	[31,8]	29,6	8,0	7,3	6,7	7,6	7,8
Chaussures, total	BELGIQUE/BELGIË	Mio Pa	P	22,7	24,0	6,2	5,6	6,0	6,2	6,1
	LUXEMBOURG									
<i>davon-soit:</i>	EWG · CEE									
Hausschuhe ^{b)}	DEUTSCHLAND (B.R.)	Mio Pa	P	32,8	33,4	6,9	6,3	9,7	10,5	4,7
Pantoufles	FRANCE	Mio Pa	P	69,9	66,3	17,0	17,3	16,8	15,3	17,3
	ITALIA									
Pantoffels en huisschoeisel	NEDERLAND ^{a)}	Mio Pa	P	[4,5]	4,4	0,8	1,0	1,2	1,5	0,9
Pantoufles	BELGIQUE/BELGIË	Mio Pa	P	8,0	8,8	1,8	1,9	2,5	2,7	1,8
	LUXEMBOURG									
<i>davon-soit:</i>	EWG · CEE									
Lederschuhe ^{c)}	DEUTSCHLAND (B.R.)	Mio Pa	P	108,6	107,8	30,5	24,8	25,6	26,8	31,2
Chaussures de cuir ^{c)}	FRANCE	Mio Pa	P	85,6	91,7	26,7	24,6	18,5	21,7	.
Calzature in cuoio	ITALIA	Mio Pa	P ^{c)}	62,2
Lederen schoeisel ^{c)}	NEDERLAND ^{a)}	Mio Pa	P	[21,5]	20,2	5,7	5,0	4,5	4,9	5,3
Chaussures de cuir ^{d)}	BELGIQUE/BELGIË	Mio Pa	P	14,4	15,0	4,4	3,7	3,5	3,5	4,3
	LUXEMBOURG									
<i>davon-soit:</i>	EWG · CEE									
Arbeitsschuhwerk und Sportstiefel	DEUTSCHLAND (B.R.)	1000 Pa	P	6 085	6 465	1 457	1 360	1 676	1 972	1 574
Brodequins de travail, ch. militaires	FRANCE	1000 Pa	P	6 870	7 500	1 465	1 705	1 775	2 470	.
	ITALIA									
Werk-, beroeps- en sportschoenen en -laarzen	NEDERLAND ^{a)}	1000 Pa	P	[800]	795	217	183	172	223	196
Bottes, bottines, chauss. de sport, etc.	BELGIQUE/BELGIË	1000 Pa	P	288	258	59	58	57	84	74
	LUXEMBOURG									
<i>davon-soit:</i>	EWG · CEE									
Sandalen und Sandaletten	DEUTSCHLAND (B.R.)	1000 Pa	P	10 897	8 155	3 584	3 116	577	878	3 132
Chaussures d'été, fantaisie et sport	FRANCE	1000 Pa	P	28 080	25 870	8 960	7 735	4 250	4 810	.
	ITALIA									
Sandalen	NEDERLAND ^{a)}	1000 Pa	P	[1 500]	1 220	409	505	143	163	330
Sandales ^{f)}	BELGIQUE/BELGIË									
	LUXEMBOURG									
<i>davon-soit:</i>	EWG · CEE									
Lederstraßenschuhe für Männer und Burschen ^{g)}	DEUTSCHLAND (B.R.)	1000 Pa	P	22 663	23 478	6 218	5 305	5 696	6 259	6 938
Chaussures de ville pour hommes	FRANCE	1000 Pa	P	11 780	14 330	3 850	3 910	2 870	3 700	.
Calzature per uomo	ITALIA	1000 Pa	P ^{e)}	23000
Lederen herenschoenen	NEDERLAND ^{a)}	1000 Pa	P	[3 500]	3 757	984	898	898	977	953
Chaussures pour hommes (tout cuir et autres) ^{h)}	BELGIQUE/BELGIË	1000 Pa	P	2 935	3 110	841	754	750	773	823
	LUXEMBOURG									
<i>davon-soit:</i>	EWG · CEE									

a) Für die Jahre 1959 und 1960 gesamte Produktion aller Betriebe; für 1961 : Produktion der Betriebe mit 25 und mehr Beschäftigten, d.h. 91 % der Gesamtproduktion.

b) Einschl. Hausschuhe mit anvulkanisierter Gummisohle, hergestellt von Betrieben der kautschukverarbeitenden Industrie.

c) Schuhe mit Lederoberseite und Leder- oder Gummisohle.

d) Einschl. « sonstiges Schuhwerk » außer Gummischuhen.

e) 1959

f) In den übrigen Untergruppen der Lederschuhe enthalten.

g) Einschl. solche für Prothesenträger.

h) Einschl. Sandalen.

a) Pour les années 1959 et 1960 production totale de toutes les entreprises; pour 1961 production des entreprises occupant un minimum de 25 personnes, soit 91 % de la production totale.

b) Y compris les pantoufles à semelles vulcanisées, fabriquées dans l'industrie du caoutchouc.

c) Chaussures avec dessus en cuir et semelles de cuir ou de caoutchouc.

d) Y compris « autres chaussures » (sauf les chaussures en caoutchouc).

e) 1959

f) Compris dans les autres sous-groupes des « chaussures de cuir ».

g) Y compris chaussures de prothèse.

h) Y compris sandales.

ERZEUGNIS · PRODUIT PRODOTTO · PRODUKT	LAND PAYS/PAESE	m ² , m ³ , t, hl...	P L C	1960	1961	1961				1962
						I	II	III	IV	I
Lederstraßensch. f. Frauen u. Mädchen	DEUTSCHLAND (B.R.)	1000 Pa	P	52 445	52 671	14 448	11 629	13 360	13 234	14 427
Chaussures de ville pour dames . . .	FRANCE	1000 Pa	P	26 120	29 160	8 300	7 430	6 150	7 280	.
Calzature per donna	ITALIA	1000 Pa	P	27 200 ^{c)}
Lederen damesschoenen	NEDERLAND ^{a)}	1000 Pa	P	[8 500]	8 459	2 374	2 096	1 987	2 004	2 292
Chaussures pour dames (tout cuir et autres) ^{b)}	BELGIQUE/BELGIË LUXEMBOURG	1000 Pa	P	8 052	8 380	2 467	2 122	1 921	1 870	2 437
	EWG · CEE									
Lederstraßenschuhe für Kinder (27-35)	DEUTSCHLAND (B.R.)	1000 Pa	P	10 636	10 637	3 024	2 154	2 714	2 745	3 166
Chaussures de ville pour enfants et bébés	FRANCE	1000 Pa	P	12 700	15 070	4 260	3 845	3 475	3 490	.
Calzature per bambini	ITALIA	1000 Pa	P	12 000 ^{c)}
Lederen jongens- en meisjesschoenen (28 en groter)	NEDERLAND ^{a)}	1000 Pa	P	[3 900]	3 716	1 063	814	845	994	949
Chaussures pour enfants (22-39) (tout cuir et autres) ^{b)}	BELGIQUE/BELGIË LUXEMBOURG	1000 Pa	P	2 747	2 867	898	652	654	663	815
	EWG · CEE									
Lederstraßenschuhe für Kleinkinder (bis Gr. 26)	DEUTSCHLAND (B.R.)	1000 Pa	P	5 918	6 351	1 721	1 272	1 622	1 736	1 971
	FRANCE									
	ITALIA									
Lederen kinderschoenen (t/m maat 27)	NEDERLAND ^{a)}	1000 Pa	P	[3 300]	2 245	679	521	480	565	547
Chaussures pour bébés (18-21) (tout cuir et autres) ^{b)}	BELGIQUE/BELGIË LUXEMBOURG	1000 Pa	P	371	342	93	73	77	99	103
	EWG · CEE									
Sonstiges Schuhwerk ^{d) e)}	DEUTSCHLAND (B.R.)	Mio Pa	P	14,3	14,3	4,0	4,0	3,0	3,3	3,2
Autres chaussures ^{d)}	FRANCE	Mio Pa	P	16,5	16,7	4,1	4,1	3,6	5,0	.
	ITALIA									
Overig schoeisel ^{d)}	NEDERLAND ^{a)}	Mio Pa	P	[5,8]	5,0	1,5	1,3	1,0	1,3	1,6
Chaussures de caoutchouc ^{d)}	BELGIQUE/BELGIË LUXEMBOURG	Mio Pa	P	0,4	0,2	0,1	0,0	0,0	0,0	0,0
	EWG · CEE									

- a) Für die Jahre 1959 und 1960 gesamte Produktion aller Betriebe; für 1961 : Produktion der Betriebe mit 25 und mehr Beschäftigten, d.h. 91 % der Gesamtproduktion.
b) Einschließlich Sandalen.
c) 1959
d) Die hierin enthaltenen Gummischuhe sind in der Kautschukindustrie gesondert ausgewiesen.
e) Einschl. Schuhe mit Holzsohle und Schuhe mit anvulkanisierter Gummisohle, hergestellt von Betrieben der Kautschukindustrie.

- a) Pour les années 1959 et 1960 production totale de toutes les entreprises; pour 1961 production des entreprises occupant un minimum de 25 personnes, soit 91 % de la production totale.
b) Y compris sandales.
c) 1959
d) Les chaussures en caoutchouc comprises dans ces chiffres sont données séparément dans le chapitre « Industrie du caoutchouc ».
e) Y compris chaussures avec semelles de bois et chaussures avec semelles vulcanisées, fabriquées dans l'industrie du caoutchouc.

ERZEUGNIS · PRODUIT PRODOTTO · PRODUKT	LAND PAYS/PAESE	m ² , m ³ , t, hl...	P L C	1960	1961	1961				1962
						I	II	III	IV	I
Mäntel aller Art ^{b)} , Umhänge, Joppen und Stutzer	DEUTSCHLAND (B.R.)	1000 st	P	14 616	17 967	3 921	3 749	4 893	5 404	4 615
	FRANCE									
Cappotti, soprabiti e impermeabili . .	ITALIA	1000 p	P	4 412 ^{d)}
Overjassen, demi-saisons, mantels en regenjassen ^{c)}	NEDERLAND	1000 st	P	6 300	[7 696]	[1 773]	[1 824]	[2 056]	[2 043]	[1 653]
	BELGIQUE/BELGIË									
	LUXEMBOURG									
	EWG · CEE									
<i>davon-voit:</i>										
— für Männer und Knaben ^{e)}	DEUTSCHLAND (B.R.)	1000 st	P	5 871	6 843	1 292	1 148	2 044	2 359	1 480
	FRANCE									
— per uomo e ragazzo	ITALIA	1000 p	P	3 009 ^{d)}
Overjassen, demi-saisons en regenjas- sen voor heren ^{c)}	NEDERLAND	1000 st	P	2 510	[2 991]	[587]	[552]	[930]	[922]	[528]
	BELGIQUE/BELGIË									
	LUXEMBOURG									
	EWG · CEE									
— für Frauen und Mädchen ^{e)}	DEUTSCHLAND (B.R.)	1000 st	P	8 253	10 403	2 475	2 430	2 651	2 847	2 950
	FRANCE									
— per signora	ITALIA	1000 p	P	1 727
Damesmantels (incl. regenmantels) ^{c)} .	NEDERLAND	1000 st	P	3 790	[4 705]	[1 186]	[1 272]	[1 126]	[1 121]	[1 125]
	BELGIQUE/BELGIË									
	LUXEMBOURG									
	EWG · CEE									
Anzüge für Männer und Knaben . . .	DEUTSCHLAND (B.R.)	1000 st	P	7 109	8 411	2 466	2 137	1 815	1 993	2 749
	FRANCE									
Abiti completi per uomo e per ragazzo	ITALIA	1000 p	P	1 891 ^{d)}
Herenkostuums en jongenspakjes . . .	NEDERLAND	1000 st	P	1 600	[2 127]	[587]	[676]	[415]	[449]	[739]
	BELGIQUE/BELGIË									
	LUXEMBOURG									
	EWG · CEE									
Sakkos und Janker für Männer und Knaben	DEUTSCHLAND (B.R.)	1000 st	P	6 387	6 523	1 930	2 019	1 245	1 329	1 604
	FRANCE									
Giacche per uomo e per ragazzo . . .	ITALIA	1000 p	P	890 ^{d)}
Heren- en jongenscolberts, sportjacks	NEDERLAND	1000 st	P	1 970	[2 187]	[680]	[677]	[392]	[438]	[619]
	BELGIQUE/BELGIË									
	LUXEMBOURG									
	EWG · CEE									

a) Die Zahlen schließen für Italien und die Niederlande die in der Bekleidungsindustrie konfektionierten Artikel aus gewirkten und gestrickten Stoffen ein; für Deutschland wird die Erzeugung dieser Artikel bei der « Wirkerei und Strickerei » ausgewiesen.
 b) Einschl. Regenmäntel aus gummiertem Gewebe; ohne Regenmäntel aus Gummi und Kunststoff.
 c) Einschl. Regenmäntel aus gumm. Gewebe u. Regenmäntel aus Kunststoff.
 d) 1959
 e) Ohne Regenmäntel aus gummiertem Gewebe und Regenmäntel aus Gummi und Kunststoff.

a) Les données de l'Italie et des Pays-Bas comprennent les articles d'habillement en tissu à maille confectionnés dans l'industrie de l'habillement; en Allemagne, la production de ces articles est incluse dans l'industrie de la bonneterie.
 b) Y compris imperméables en tissus caoutchoutés; non compris imperméables en caoutchouc ou matière plastique.
 c) Y compris imperméables en tissus caoutchoutés et en matière plastique.
 d) 1959
 e) Non compris imperméables en tissus caoutchoutés et en matière plastique.

ERZEUGNIS · PRODUIT PRODOTTO · PRODUKT	LAND PAYS/PAESE	m ² , m ³ , t, hl...	P L C	1960	1961	1961				1962
						I	II	III	IV	I
Hosen für Männer und Knaben	DEUTSCHLAND (B.R.) FRANCE	1000 st	P	21 981	22 013	5 943	5 630	4 927	5 513	5 708
Pantaloni e pantaloncini per uomo e per ragazzo	ITALIA	1000 p	P	3 688 ^{a)}
Pantalons en korte broeken	NEDERLAND BELGIQUE/BELGIË LUXEMBOURG	1000 st	P	5 390	[5 379]	[1 508]	[1 486]	[1 150]	[1 235]	[1 360]
	EWG · CEE									
Kostüme und Komplets	DEUTSCHLAND (B.R.) FRANCE	1000 st	P	1 939	2 354	778	532	592	452	826
Complets en mantelcostuums	ITALIA NEDERLAND BELGIQUE/BELGIË LUXEMBOURG	1000 st	P	300	[315]	[140]	[62]	[71]	[42]	[116]
	EWG · CEE			—	—	—	—	—	—	—
Jacken und Janker für Frauen und Mädchen	DEUTSCHLAND (B.R.) FRANCE	1000 st	P	349	469	138	135	109	87	218
Giacche per signora	ITALIA	1000 p	P	^{a)} 67
Dameskleding: sportjacks	NEDERLAND BELGIQUE/BELGIË LUXEMBOURG	1000 st	P	630	[608]	[137]	[164]	[150]	[157]	[161]
	EWG · CEE			—	—	—	—	—	—	—
Röcke u. Hosen für Frauen u. Mädchen ^{b)}	DEUTSCHLAND (B.R.) FRANCE	1000 st	P	9 689	12 155	2 917	2 804	2 987	3 447	3 692
Gonne e pantaloni per signora	ITALIA	1000 p	P	1 216 ^{a)}
Rokken, damespantalons en -shorts	NEDERLAND BELGIQUE/BELGIË LUXEMBOURG	1000 st	P	4 160	[5 082]	[1 334]	[1 439]	[1 152]	[1 157]	[1 366]
	EWG · CEE			—	—	—	—	—	—	—
Blusen	DEUTSCHLAND (B.R.) FRANCE	1000 st	P	19 999	20 366	5 383	6 414	4 418	4 151	6 446
Camicette	ITALIA	1000 p	P	1 417 ^{a)}
Blouses	NEDERLAND BELGIQUE/BELGIË LUXEMBOURG	1000 st	P	3 750	[3 249]	[926]	[1 144]	[630]	[549]	[934]
	EWG · CEE									
Kleider	DEUTSCHLAND (B.R.) FRANCE	1000 st	P	28 362	25 633	7 238	7 432	5 313	5 650	6 745
Abiti e tailleurs	ITALIA	1000 p	P	1 903
Japonnen en deux-pièces	NEDERLAND BELGIQUE/BELGIË LUXEMBOURG	1000 st	P	5 263	[4 891]	[1 642]	[1 433]	[912]	[904]	[1 228]
	EWG · CEE			—	—	—	—	—	—	—

a) 1959

b) Auch Hosenröcke und Shorts.

a) 1959

b) Y compris jupes-culottes et shorts.

ERZEUGNIS · PRODUIT PRODOTTO · PRODUKT	LAND PAYS/PAESE	m ² , m ³ , t, hl...	P L C	1960	1961	1961				1962
						I	II	III	IV	I
Arbeits- und Berufsanzüge, genäht . . .	DEUTSCHLAND (B.R.) FRANCE ITALIA	1000 st	P	6 196	6 822	1 800	1 760	1 535	1 727	1 675
Werkkleding: overalls	NEDERLAND BELGIQUE/BELGIË LUXEMBOURG	1000 st	P	2 950	[2 863]	[763]	[709]	[656]	[735]	[743]
	EWG · CEE									
Arbeits- und Berufshosen, genäht . . .	DEUTSCHLAND (B.R.) FRANCE ITALIA	1000 st	P	5 925	6 145	1 657	1 673	1 362	1 453	1 476
Werkbroeken	NEDERLAND BELGIQUE/BELGIË LUXEMBOURG	1000 st	P	1 030	[1 038]	[241]	[256]	[264]	[277]	[260]
	EWG · CEE									
Arbeits- und Berufsmäntel und -kittel, genäht	DEUTSCHLAND (B.R.) FRANCE ITALIA	1000 st	P	12 248	13 487	3 354	3 428	3 073	3 632	3 719
Werkjassen en -vesten (incl. stofjassen)	NEDERLAND BELGIQUE/BELGIË LUXEMBOURG	1000 st	P	1 452	[1 488]	[354]	[395]	[355]	[384]	[432]
	EWG · CEE									
Ober-, Sport- und Arbeitshemden . . .	DEUTSCHLAND (B.R.) FRANCE	1000 st	P	70 616	63 717	18 016	16 547	13 501	15 653	15 195
Camicie (città e sport) e camiciotti . .	ITALIA	1000 p	P	12 994						
Overhemden en werkhemden	NEDERLAND BELGIQUE/BELGIË LUXEMBOURG	1000 st	P	10 200	[10 570]	[3 047]	[2 932]	[2 256]	[2 335]	[2 436]
	EWG · CEE									
Tageswäsche (Hemdchen, Unterklei- der, Schlüpfer usw.) a)	DEUTSCHLAND (B.R.) FRANCE	1000 st	P	7 012	8 207	2 186	1 970	2 162	1 889	2 152
Sottovesti, mutandine e sottogonne . .	ITALIA	1000 p	P	8 608 b)						
Onderjurken	NEDERLAND BELGIQUE/BELGIË LUXEMBOURG	1000 st	P	2 800	[3 748]	[994]	[1 197]	[761]	[796]	[786]
	EWG · CEE									
Nachthemden, Schlaf- u. Hausanzüge a)	DEUTSCHLAND (B.R.) FRANCE	1000 st	P	16 861	16 564	4 195	3 430	4 023	4 916	4 345
Camicie da notte e pigiami per signora	ITALIA	1000 p	P	1 923 b)						
Pyjama's, nachthemden, peignoirs a) . .	NEDERLAND BELGIQUE/BELGIË LUXEMBOURG	1000 st	P	3 250	[3 401]	[826]	[663]	[874]	[1 038]	[976]
	EWG · CEE									

a) Für Frauen, Mädchen und Kinder.
b) 1959

a) Pour femmes, jeunes filles et enfants.
b) 1959

ERZEUGNIS · PRODUIT PRODOTTO · PRODUKT	LAND PAYS/PAESE	m ² , m ³ , t, hl...	P L C	1960	1961	1961				1962
						I	II	III	IV	I
Büstenhalter	DEUTSCHLAND (B.R.)	1000 st	P	43 735	36 161	9 258	8 703	8 857	9 343	9 058
Soutiens-gorge	FRANCE	1000 p	P	12 700
Busti e reggiseni	ITALIA	1000 p	P	3 890 a)
Bustehouders	NEDERLAND	1000 st	P	5 090	[5 843]	[1 409]	[1 310]	[1 515]	[1 609]	[1 796]
	BELGIQUE/BELGIË			—	—	—	—	—	—	—
	LUXEMBOURG			—	—	—	—	—	—	—
	EWG · CEE									

a) 1959

a) 1959

ERZEUGNIS · PRODUIT PRODOTTO · PRODUKT	LAND PAYS/PAESE	m ² , m ³ , t, hl...	P L C	1960	1961	1961				1962
						I	II	III	IV	I
Schwellen, nicht imprägniert	DEUTSCHLAND (B.R.)	1000 m ³	P	306,3	331,6	83,5	130,9	66,5	50,7	92,9
Traverses injectées	FRANCE	1000 p	L	3 525	3 840	993	1 038	903	906	873
Traversine	ITALIA	1000 m ³	P	a) 94
Traverses	NEDERLAND									
	BELGIQUE/BELGIË	1000 m ³	P	a) 75
	LUXEMBOURG									
	EWG · CEE									
Holzfaserplatten	DEUTSCHLAND (B.R.)	1000 t	P	201,3	216,9	52,7	50,9	55,4	57,9	63,5
Panneaux synthét. en fibres de bois	FRANCE	1000 t	P	111,7	122,0	33,4	32,6	26,6	29,5	41,8
Pannelli di fibra di legno	ITALIA	1000 t	P	35,3	37,2
Houtvezelplatten (op strobasis)	NEDERLAND	1000 t	P	24,8	24,9	5,0	6,9	4,3	8,7	.
Panneaux en fibres	BELGIQUE/BELGIË	1000 t	P	51,6	52,3	16,0	17,0	15,0	4,3	.
	LUXEMBOURG			—	—	—	—	—	—	—
	EWG · CEE	1000 t	P	424,7	453,3
<i>davon-soit:</i>										
Holzfaserhartplatten	DEUTSCHLAND (B.R.)	1000 t	P	164,1	177,6	43,0	41,8	45,2	47,6	58,3
Panneaux durs en fibres de bois	FRANCE	1000 t	P	84,7	90,5	25,3	23,3	20,0	21,9	32,8
Pannelli di fibra di legno compressa	ITALIA	1000 t	P	32,3	34,2
Hardboard	NEDERLAND	1000 t	P	19,4	18,6	3,8	5,2	3,1	6,5	.
Panneaux comprimés	BELGIQUE/BELGIË	1000 t	P	46,0	45,7	14,0	14,0	14,0	3,7	.
	LUXEMBOURG			—	—	—	—	—	—	—
	EWG · CEE	1000 t	P	346,5	366,6
Holzfaserisolerplatten	DEUTSCHLAND (B.R.)	1000 t	P	37,2	39,3	9,7	9,2	10,1	10,3	11,1
Panneaux poreux en fibres de bois (isolants)	FRANCE	1000 t	P	27,0	31,5	8,1	9,3	6,6	7,6	8,9
Pannelli di fibra di legno non compressa	ITALIA	1000 t	P	3,0	3,0
Zachtboard	NEDERLAND	1000 t	P	5,4	6,3	1,2	1,7	1,2	2,2	.
Panneaux non comprimés	BELGIQUE/BELGIË	1000 t	P	5,6	6,6	2,0	3,0	1,0	0,6	.
	LUXEMBOURG			—	—	—	—	—	—	—
	EWG · CEE	1000 t	P	78,2	86,6
Holzspanplatten, furniert und nicht furniert	DEUTSCHLAND (B.R.)	1000 m ³	P	873,5	1 007,2	245,9	245,9	258,1	257,3	268,4
Panneaux de particules	FRANCE	1000 t	P	133,7	170,0	43,5	45,3	38,2	42,9	55,3
Pannelli di trucioli di legno	ITALIA	1000 t	P	30
Houtspaanderplaat	NEDERLAND	1000 t	P	38
Panneaux de particules de bois	BELGIQUE/BELGIË	1000 t	P	25
	LUXEMBOURG									
	EWG · CEE	1000 t	P	(773)
Holzmehl (ohne Säge- und Schleifmehl) Farine de bois	DEUTSCHLAND (B.R.)	1000 t	P	52,7	48,3	13,0	12,6	11,1	11,6	14,0
	FRANCE	1000 t	P	14,0	12,6	3,5	3,4	2,6	3,1	3,4
	ITALIA									
	NEDERLAND									
Farine de bois	BELGIQUE/BELGIË	1000 t	P	—	2,5
	LUXEMBOURG									
	EWG · CEE									

a) 1959.

a) 1959.

ERZEUGNIS · PRODUIT PRODOTTO · PRODUKT	LAND PAYS/PAESE	m ² , m ³ , t, hl...	P L C	1960	1961	1961				1962
						I	II	III	IV	I
Furniere	DEUTSCHLAND (B.R.)	1000 m ³	P	816,0	820,1	213,4	203,4	201,1	202,2	201,4
Placages	FRANCE	Mio feuil.	P	158,3	173,2	43,9	44,8	36,9	47,6	41,0
	ITALIA									
Fineer	NEDERLAND	1000 m ³	P	70,3	71,7	20,0	18,1	16,0	17,6	18,6
	BELGIQUE/BELGIË									
	LUXEMBOURG									
	EWG · CEE									
Sperrholz	DEUTSCHLAND (B.R.)	1000 m ³	P	665,3	637,0	170,2	160,8	150,6	155,4	159,3
Contreplaqué (panneaux multiplis et lattés)	FRANCE	1000 m ³	P	368,1	368,9	110,4	95,7	76,5	86,4	100,6
Compensato	ITALIA	1000 m ³	P	150	200
Triplex, multiplex en meubelplaat . .	NEDERLAND	1000 m ³	P	41,2	39,6	11,0	9,7	9,4	9,6	10,7
Contreplaqué	BELGIQUE/BELGIË	1000 m ³	P	41	[40]	10	13	6	.	.
	LUXEMBOURG			—	—	—	—	—	—	—
	EWG · CEE	1000 m ³	P	1 266	[1 285]

ERZEUGNIS · PRODUIT PRODOTTO · PRODUKT	LAND PAYS/PAESE	m ² , m ³ , t, hl...	P L C	1960	1961	1961				1962
						I	II	III	IV	I
Holzschliff u. Holzzellstoff, insgesamt	DEUTSCHLAND (B.R.)	1000 t	P	1 452,4	1 442,0	366,9	353,9	371,2	350,0	357,9
Pâtes de bois	FRANCE	1000 t	P	1 144,7	1 199,6	311,4	314,8	255,6	317,8	317,2
Paste di legno	ITALIA	1000 t	P	465,2	503,5	122,5	124,8	122,9	133,4	.
Houtslrijf en houtcellulose	NEDERLAND	1000 t	P	126,2	.	67 ^{c)}
Pâtes de bois	BELGIQUE/BELGIË	1000 t	P	145,3	.	71 ^{c)}
	LUXEMBOURG			—	—	—	—	—	—	—
	EWG · CEE	1000 t	P	3 334	.	1732,3
<i>davon-soit:</i>										
Holzschliff für Papierherstellung	DEUTSCHLAND (B.R.)	1000 t	P	678,0	669,1	172,5	163,8	174,0	158,8	167,6
Pâtes de bois mécaniques pour papier	FRANCE	1000 t	P	434,0	426,0	112,2	110,0	91,9	111,9	111,9
Pasta meccanica di legno per carta	ITALIA	1000 t	P	267,0	292,8	71,8	72,2	71,0	77,8	.
Houtslrijf voor papiervervaardiging	NEDERLAND	1000 t	P	126,2	.	67 ^{c)}
Pâtes de bois mécaniques pour papier	BELGIQUE/BELGIË	1000 t	P	94,0	.	44 ^{c)}
	LUXEMBOURG			—	—	—	—	—	—	—
	EWG · CEE	1000 t	P	1 599	.	813,5
Holzzellstoff für Papierherstellung	DEUTSCHLAND (B.R.)	1000 t	P	548,3	555,5	141,1	139,1	140,9	134,4	135,0
Autres pâtes de bois pour papier	FRANCE	1000 t	P	648,1	700,6	180,7	185,8	147,3	186,3	186,5
Cellulosa da legno per carta	ITALIA	1000 t	P	121,8	134,0	33,1	34,2	31,0	35,6	.
Papiercellulose	NEDERLAND	1000 t	P	—	—	—	—	—	—	—
Autres pâtes de bois pour papier	BELGIQUE/BELGIË	1000 t	P	51,3	.	27 ^{c)}
	LUXEMBOURG			—	—	—	—	—	—	—
	EWG · CEE	1000 t	P	1 369,5	.	741,0
Edel- und Kunstfaserzellstoff	DEUTSCHLAND (B.R.)	1000 t	P	226,2	217,4	53,3	51,0	56,3	56,8	55,3
Pâtes textiles et à usages chimiques	FRANCE	1000 t	L	62,7	73,6	18,7	19,0	16,4	19,5	18,8
Cellulose per fibre tessili	ITALIA	1000 t	P	76,4	76,8	17,6	18,3	20,9	20,0	.
	NEDERLAND			—	—	—	—	—	—	—
	BELGIQUE/BELGIË			—	—	—	—	—	—	—
	LUXEMBOURG			—	—	—	—	—	—	—
	EWG · CEE	1000 t		(365,3)	(367,8)	(89,6)	(88,3)	(93,6)	(96,3)	.
Sonstiger Zellstoff (nicht aus Holz)	DEUTSCHLAND (B.R.)	1000 t	P	b) 183
Pâtes, autres que pâtes de bois	FRANCE	1000 t	P	b) 216
Altre paste (escluse quelle di legno)	ITALIA	1000 t	P	(198)
Andere cellulose (niet uit hout)	NEDERLAND	1000 t	P	(418)	.	216 ^{c)}
Pâtes, autres que pâtes de bois	BELGIQUE/BELGIË	1000 t	P	(7)	.	—
	LUXEMBOURG			—	—	—	—	—	—	—
	EWG · CEE	1000 t	P	[1 022]
<i>darunter-dont:</i>										
Strohzellstoff	DEUTSCHLAND (B.R.)	1000 t	P	52,8	52,1	13,4	12,9	13,1	12,7	14,0
Pâtes chimiques de végétaux annuels	FRANCE	1000 t	P	39,8	39,6	11,4	11,7	7,1	9,5	11,3
Cellulose per carta da paglia	ITALIA	1000 t	P	58,1	50,0	14,5	12,7	10,8	12,0	.
Celstof van niet-blijvende gewassen	NEDERLAND	1000 t	P	(53)	.	27 ^{c)}
Pâtes chimiques de végétaux annuels	BELGIQUE/BELGIË	1000 t	P	(7)	.	—
	LUXEMBOURG			—	—	—	—	—	—	—
	EWG · CEE	1000 t	P	(211)	.	103,6

a) Die Zahlen für Holzschliff und Zellstoff sind auf Basis eines Trocken-
 gehaltes von 90 % berechnet.
 b) 1959
 c) 1. Halbjahr 1961

a) Le poids des pâtes est exprimé en 90 % de matières sèches.
 b) 1959
 c) 1er semestre 1961

ERZEUGNIS · PRODUIT PRODOTTO · PRODUKT	LAND PAYS/PAESE	m ² , m ³ , t, hl...	P L C	1960	1961	1961				1962
						I	II	III	IV	I
Papier und Pappe (unveredelt), insgesamt	DEUTSCHLAND (B.R.)	1000 t	P	3 403,7	3 493,5	884,7	841,4	899,3	868,1	903,8
Papiers et cartons, total	FRANCE	1000 t	P	2 616,5	2 744,4	732,3	710,1	575,1	727,7	745,6
Carta e cartoni, totale	ITALIA	1000 t	P	1 468,8	1 599,6	407,4	384,6	383,9	423,3	.
Papier en karton, totaal ^{a)}	NEDERLAND	1000 t	P	655,3	(677,1)	176,4	168,8	159,3	172,6	173,9
Papiers et cartons, total	BELGIQUE/BELGIË	1000 t	P	418,7	435,8	113,9	110,8	99,1	112,0	114,7
	LUXEMBOURG			—	—	—	—	—	—	—
<i>davon-voit:</i>	EWG · CEE	1000 t	P	8 563,0	(8 950)	2 314,7	2 215,7	2 116,7	2 303,7	.
Pack- und Kraftpapier	DEUTSCHLAND (B.R.)	1000 t	P	1 064,0	1 065,5	272,7	253,7	273,4	265,6	271,6
Papier d'emballage	FRANCE	1000 t	P	927,6	977,7	259,5	251,7	203,2	263,3	264,7
Carta da involgere e da imballo	ITALIA	1000 t	P	519,2	535,4	138,2	124,4	130,7	142,1	.
Pak- en omslagpapier ^{b)}	NEDERLAND	1000 t	P	215,6
Papier Kraft et papier d'emballage ^{c)}	BELGIQUE/BELGIË	1000 t	P	143,9	111,2	30,3	27,6	24,5	28,8	31,1
	LUXEMBOURG			—	—	—	—	—	—	—
<i>darunter-dont:</i>	EWG · CEE	1000 t	P	2 870,3
Kraftpapier	DEUTSCHLAND (B.R.)	1000 t	P	196,1	210,3	53,7	49,9	55,9	50,9	53,1
Papier Kraft	FRANCE	1000 t	P	233,2	248,4	63,0	61,7	55,1	66,1	64,8
Carta Kraft	ITALIA	1000 t	P	88,3	90,9	23,5	22,0	21,9	23,6	.
Kraftpapier	NEDERLAND	1000 t	P	45,4
Papier Kraft	BELGIQUE/BELGIË	1000 t	P	30,5	29,0	7,4	7,2	7,0	7,4	7,7
	LUXEMBOURG			—	—	—	—	—	—	—
	EWG · CEE	1000 t	P	593,5
Sonderpapier	DEUTSCHLAND (B.R.)	1000 t	P	443,8	479,6	119,7	116,0	122,9	121,0	137,7
Papiers minces et spéciaux, total	FRANCE	1000 t	P	159,7	171,1	46,2	44,8	34,4	45,8	49,9
Altri tipi di carta	ITALIA	1000 t	P	120,5	125,4	32,9	29,8	30,4	32,1	.
Dun- en speciaal papier	NEDERLAND	1000 t	P	45,9	44,8	11,3	11,4	10,2	11,9	12,5
Papiers minces, spéciaux et autres ^{d)}	BELGIQUE/BELGIË	1000 t	P	35,3	64,5	17,3	15,2	14,5	17,5	18,5
	LUXEMBOURG			—	—	—	—	—	—	—
	EWG · CEE	1000 t	P	805,2	885,4	227,4	217,2	212,4	228,3	.
Zeitungsdruckpapier	DEUTSCHLAND (B.R.)	1000 t	P	230,4	228,9	57,5	54,5	59,9	57,0	57,7
Papier journal (Afnor 1/1)	FRANCE	1000 t	L	415,2	435,6	114,3	110,2	86,6	120,1	118,7
Carta da giornali	ITALIA	1000 t	P	259,3	293,2	72,9	68,6	71,1	80,1	.
Courantenpapier	NEDERLAND	1000 t	P	145,2	152,3	40,3	38,2	35,5	38,3	40,7
Papier journal	BELGIQUE/BELGIË	1000 t	P	94,7	99,2	24,7	26,8	23,1	24,6	24,6
	LUXEMBOURG			—	—	—	—	—	—	—
	EWG · CEE	1000 t		1 144,8	1 209,2	309,7	298,3	276,2	320,1	.

a) Ohne Strohpapier und -pappe.

b) Ohne Strohpapier.

c) Ab 1961 ohne Pergament(ersatz)papier.

d) Ab 1961 einschl. Pergament(ersatz)papier.

a) Non compris papier et carton paille.

b) Non compris papier paille.

c) A partir de 1961, non compris le papier parchemin et parcheminé.

d) A partir de 1961, y compris le papier parchemin et parcheminé.

ERZEUGNIS · PRODUIT PRODOTTO · PRODUKT	LAND PAYS/PAESE	m ² , m ³ , t, hl...	P L C	1960	1961	1961				1962
						I	II	III	IV	I
Druck- und Schreibpapier ^{a)}	DEUTSCHLAND (B.R.)	1000 t	P	799,2	844,6	214,5	203,4	220,4	206,3	208,9
Papier d'impression et d'écriture ^{a)} . . .	FRANCE	1000 t	b)	727,4	762,0	205,5	198,8	169,2	194,2	208,8
Carta da scrivere e da stampa ^{a)}	ITALIA	1000 t	P	349,8	404,7	101,4	101,9	95,9	105,5	.
Druk- en schrijfpapier en karton ^{a)} c).	NEDERLAND	1000 t	P	186,1	190,0	49,0	47,2	45,6	48,2	47,8
Papier d'écriture et d'impression ^{a)} . . .	BELGIQUE/BELGIË	1000 t	P	86,7	98,1	25,4	25,6	22,5	24,6	24,7
	LUXEMBOURG			—	—	—	—	—	—	—
	EWG · CEE	1000 t	P	2 149,2	2 299,4	595,8	576,9	553,6	578,8	.
Pappe (unveredelt)	DEUTSCHLAND (B.R.)	1000 t	P	866,2	875,0	220,3	213,7	222,7	218,2	227,9
Cartons (paille et autres)	FRANCE	1000 t	P	386,1	397,4	106,8	104,6	81,7	104,2	103,5
Cartoni	ITALIA	1000 t	P	220,0	240,4	62,0	59,8	55,0	63,5	.
Pakkarton- en bordpapiersoorten ^{d)} . . .	NEDERLAND	1000 t	P	62,5
Carton feutré, paille, gris, autres	BELGIQUE/BELGIË	1000 t	P	58,1	62,8	16,2	15,6	14,5	16,5	16,0
	LUXEMBOURG	1000 t	P
	EWG · CEE	1000 t	P	1 592,9
Papiersäcke	DEUTSCHLAND (B.R.)	1000 t	P	236,8	237,9	59,9	59,7	60,2	58,1	54,7
Sacs, grande et petite contenance . . .	FRANCE	1000 t	P	218,4	e) 187,3	e) 43,8	e) 49,2	e) 46,9	e) 47,4	c) 49,4
	ITALIA									
Papieren zakken (tot 2 700 cm ² opp. aan voorzijde) ^{f)}	NEDERLAND	1000 t	L	18,0
Sacs	BELGIQUE/BELGIË	1000 t	P	g) 37,8
	LUXEMBOURG									
	EWG · CEE									
Wellpappe und Erzeugnisse daraus . . .	DEUTSCHLAND (B.R.)	1000 t	P	530,9	572,1	137,3	137,3	143,8	153,7	147,7
Cartons ondulés	FRANCE	1000 t	P	461,5	487,8	128,8	123,4	102,9	132,7	135,5
	ITALIA									
Golfkarton (zowel dubbel- als eenzijdig beplakt) ^{f)}	NEDERLAND	1000 t	L	118,7
	BELGIQUE/BELGIË									
	LUXEMBOURG									
	EWG · CEE									
Tapeten u. Tapetenborten aus Papier ^{h)}	DEUTSCHLAND (B.R.)	1000 Rollen	P	115 850	104 685	24 620	26 451	23 072	30 542	36 574
Papiers peints	FRANCE	t	P	17 980	18 280	5 180	4 420	3 970	4 710	5 630
	ITALIA									
Papiers peints	NEDERLAND	t	P	15 250 g)
	BELGIQUE/BELGIË									
	LUXEMBOURG									
	EWG · CEE									

- a) Ohne Zeitungsdruckpapier.
b) Erzeugung von Zeitungsdruck-, Druck- und Schreibpapier abzüglich Lieferungen von Zeitungsdruckpapier.
c) Ohne lumpenhaltiges Druck- und Schreibpapier und geschöpftes Papier.
d) Ohne Strohnappe.
e) Nur große Papiersäcke.
Erzeugung kleiner und mittlerer Papiersäcke:
40,4 (1959), 45,2 (1960).
f) Nur Absatz größerer Betriebe (50 und mehr Beschäftigte).
g) 1958.
h) Groß-Rollen (10,05 m × 0,56 m).

- a) Non compris papier journal.
b) Production de papier journal plus papier d'impression et d'écriture moins livraisons de papier journal.
c) Non compris le papier d'impression et d'écriture à base de chiffons et le papier à la main.
d) Non compris carton paille.
e) Sacs, grande contenance seulement.
Production de sacs de petite et moyenne contenance:
en 1959: 40,4; en 1960: 45,2.
f) Ventes des grands établissements seulement (50 personnes et plus).
g) 1958.
h) Grands rouleaux (10,05 m × 0,56 m).

ERZEUGNIS · PRODUIT PRODOTTO · PRODUKT	LAND PAYS/PAESE	m ² , m ³ , t, hl...	P L C	1960	1961	1961				1962
						I	II	III	IV	I
Ober-, Futter- und sonstiges Flächen- leder ^{a)}	DEUTSCHLAND (B.R.)	1000 m ²	P	44 263	45 654	12 181	10 938	10 975	11 561	11 770
	FRANCE									
	ITALIA									
	EWG · CEE									
Licht leder (excl. zeemleder)	NEDERLAND ^{b)}	1000 m ²	L	7 147	7 141	1 762	1 758	1 702	1 918	1 852
	BELGIQUE/BELGIË	1000 m ²	P	3 812	4 288	1 125	1 022	967	1 173	1 238
	LUXEMBOURG									
	EWG · CEE									
<i>davon-soit:</i>										
Oberleder	DEUTSCHLAND (B.R.)	1000 m ²	P	20 181	20 895	5 570	4 868	5 055	5 402	5 682
	FRANCE	1000 m ²	P	15 911	17 008	4 362	4 252	3 591	4 803	4 599
	ITALIA									
	EWG · CEE									
Overleder	NEDERLAND ^{b)}	1000 m ²	L	4 493	4 651	1 127	1 153	1 095	1 276	1 178
	BELGIQUE/BELGIË									
	LUXEMBOURG									
	EWG · CEE									
<i>darunter-dont:</i>										
Oberleder aus Rindhäuten	DEUTSCHLAND (B.R.)	1000 m ²	P	12 638	13 164	3 468	2 981	3 229	3 486	3 853
	FRANCE	1000 m ²	P	9 413	10 287	2 585	2 602	2 171	2 929	2 935
	ITALIA									
	EWG · CEE									
Overleder van runderhuiden	NEDERLAND ^{b)}	1000 m ²	L	3 934	3 378	853	804	786	935	887
	BELGIQUE/BELGIË									
	LUXEMBOURG									
	EWG · CEE									
Oberleder aus Kalbfellen	DEUTSCHLAND (B.R.)	1000 m ²	P	3 612	4 299	1 140	1 051	1 032	1 076	949
	FRANCE	1000 m ²	P	6 149	6 227	1 661	1 528	1 300	1 738	1 542
	ITALIA									
	EWG · CEE									
Overleder van kalfsvellen	NEDERLAND ^{b)}	1000 m ²	L	559	549	109	141	148	152	107
	BELGIQUE/BELGIË									
	LUXEMBOURG									
	EWG · CEE									
Oberleder aus Roßhäuten	DEUTSCHLAND (B.R.)	1000 m ²	P	317	286	82	72	60	72	78
	FRANCE	1000 m ²	P	350	494	116	122	120	136	122
	ITALIA									
	EWG · CEE									
Futter- und sonstiges Flächenleder	DEUTSCHLAND (B.R.)	1000 m ²	P	24 082	24 759	6 611	6 070	5 920	6 159	6 088
	FRANCE									
	ITALIA									
	EWG · CEE									
Voeringleder en ander licht leder ^{d)}	NEDERLAND ^{b)}	1000 m ²	L	2 653	2 490	635	605	607	673	674
	BELGIQUE/BELGIË									
	LUXEMBOURG									
	EWG · CEE									

a) Einschl. Oberleder aus Ziegen- u. sonstigen Fellen.
 b) Für das Jahr 1960 gesamte Produktion aller Betriebe; für 1961: Produktion der Betriebe mit 10 und mehr Beschäftigten.
 c) Nur Oberleder aus Rind-, Kalb- und Roßhäuten.
 d) Ohne Putzleder.

a) Y compris cuirs à dessus, de peaux de caprins et d'autres peaux.
 b) Pour l'année 1960 production totale de toutes les entreprises; pour 1961 production des entreprises occupant 10 personnes ou plus.
 c) Cuirs de bovins, veaux et équidés seulement.
 d) Sans peaux de chamois.

ERZEUGNIS · PRODUIT PRODOTTO · PRODUKT	LAND PAYS/PAESE	m ² , m ³ , t, hl...	P L C	1960	1961	1961				1962
						I	II	III	IV	I
Gewichtsleder	DEUTSCHLAND (B.R.)	t	P	20 314	20 208	5 146	5 067	5 058	4 937	5 088
Cuir ^s lourds ^{a)}	FRANCE	t	P	15 719	17 175	4 551	4 370	3 647	4 607	3 747
Cuoi pesanti	ITALIA	t	P	(26 700)						
Zwaar leder ^{a)}	NEDERLAND ^{b)}	t	P	7 600	6 670	1 754	1 710	1 533	1 673	1 576
Cuir ^s lourds	BELGIQUE/BELGIË LUXEMBOURG	t	P	2 085	2 612	614	703	557	736	715
darunter-dont:										
Unterleder (Sohl- und Brandsohlleder)	DEUTSCHLAND (B.R.)	t	P	16 687	17 097	4 316	4 272	4 310	4 199	4 319
Cuir ^s à semelles ^{a)}	FRANCE	t	P	11 204	11 367	2 925	2 921	2 424	3 097	2 766
	ITALIA									
Zool- en randenleder ^{a)}	NEDERLAND ^{b)}	t	P	6 000	5 368	1 421	1 367	1 216	1 364	1 254
Cuir ^s à semelles	BELGIQUE/BELGIË LUXEMBOURG	t	P	1 276	1 675	402	453	347	472	484
				—	—	—	—	—	—	—
EWG · CEE										
Treibriemen- u. techn. Gewichtsleder.	DEUTSCHLAND (B.R.)	t	P	1 466	1 520	414 ^{d)}	387 ^{d)}	364 ^{d)}	355 ^{d)}	366 ^{d)}
Cuir ^s industriels et à équipement ^{a)} . . .	FRANCE	t	P	2 793	2 919	1 055	647	520	697	536
	ITALIA									
Drijfriem- en ander techn. leder ^{a)} . . .	NEDERLAND ^{b)}	t	P	420	389	97	97	95	100	83
Cuir ^s techniques (lourds)	BELGIQUE/BELGIË LUXEMBOURG	t	P	809	937	212	250	210	264	231
EWG · CEE										
Geschirr- und Blankleder	DEUTSCHLAND (B.R.)	t	P	1 180	854	229	232	201	192	218
Cuir ^s à bourrellerie ^{a)}	FRANCE	t	P	616	550	138	155	114	143	133
	ITALIA									
Tuig- en zadelleider ^{a)}	NEDERLAND ^{b)}	t	P	1 200	913	236	246	222	209	239
	BELGIQUE/BELGIË LUXEMBOURG									
EWG · CEE										

a) Nur aus Rinderhäuten.

b) Für das Jahr 1960 gesamte Produktion aller Betriebe; für 1961: Produktion der Betriebe mit 10 und mehr Beschäftigten.

c) Einschl. sonstige nicht genannte Gewichtsleder.

a) De bovins seulement.

b) Pour l'année 1960 production totale de toutes les entreprises; pour 1961 production des entreprises occupant 10 personnes ou plus.

c) Y compris autres cuirs lourds, n.d.a.

ERZEUGNIS · PRODUIT PRODOTTO · PRODUKT	LAND PAYS/PAESE	m ² , m ³ , t, hl...	P L C	1960	1961	1961				1962
						I	II	III	IV	I
Bereifungen, einschl. Reparaturen und Runderneuerungen Pneumatiques et articles de regommage	DEUTSCHLAND (B.R.)	1000 t	P	245,2	256,8	62,7	62,1	63,5	68,5	68,2
	FRANCE	1000 t	P	255,6	265,0	69,8	67,8	54,2	73,1	72,8
Pneumatiques et bandages pleins . .	ITALIA									
	NEDERLAND									
darunter-dont:	BELGIQUE/BELGIË	1000 t	P	18,6
	LUXEMBOURG									
	EWG · CEE									
Autobereifungen	DEUTSCHLAND (B.R.)	1000 t	P	213,7
Pneumatiques auto ^{a)}	FRANCE	1000 t	P	226,6	247,6	65,4	63,4	50,7	68,1	67,9
Pneumatici auto ^{a)}	ITALIA	1000 t	P	126,2	149,2	36,7	36,8	34,4	41,3	.
Autobanden	NEDERLAND	1000 t	P	(25)
Pneumatiques auto	BELGIQUE/BELGIË	1000 t	P	(15)
Pneumatiques auto	LUXEMBOURG	1000 t	P	(8)
	EWG · CEE	1000 t	P	(615)
Pneumatiques vélo et vélomoteurs . .	DEUTSCHLAND (B.R.)	1000 t	P	15,1	15,3	3,9	3,8	3,1	4,4	4,4
Pneumatici velo	FRANCE	1000 t	P	6,8	8,3	1,8	1,8	1,7	3,0	.
	ITALIA									
	NEDERLAND									
	BELGIQUE/BELGIË									
	LUXEMBOURG									
	EWG · CEE									
Personenwagendecken	DEUTSCHLAND (B.R.)	1000 st	P	12 849	14 099	3 339	3 358	3 459	3 943	3 780
Enveloppes pour voitures de tourisme	FRANCE	1000 p	P	13 647	13 357	3 494	3 396	2 725	3 742	3 958
	ITALIA									
	NEDERLAND									
	BELGIQUE/BELGIË									
	LUXEMBOURG									
	EWG · CEE									
Lastwagendecken	DEUTSCHLAND (B.R.)	1000 st	P	1 896	1 855	464	453	461	477	492
Enveloppes pour véhicules utilitaires .	FRANCE	1000 p	P	2 872	2 990	795	748	611	836	821
	ITALIA									
	NEDERLAND									
	BELGIQUE/BELGIË									
	LUXEMBOURG									
	EWG · CEE									
Ackerschlepperdecken	DEUTSCHLAND (B.R.)	1000 st	P	692	800	207	222	177	194	207
Enveloppes pour tracteurs agricoles .	FRANCE	1000 p	P	646
	ITALIA									
	NEDERLAND									
	BELGIQUE/BELGIË									
	LUXEMBOURG									
	EWG · CEE									

^{a)} Einschließlich Reparaturmaterial.

^{a)} Y compris articles de regommage.

ERZEUGNIS · PRODUIT PRODOTTO · PRODUKT	LAND PAYS/PAESE	m ² , m ³ , t, hl...	P L C	1960	1961	1961				1962
						I	II	III	IV	I
Kraftraddecken	DEUTSCHLAND (B.R.)	1000 st	P	961	734	228	212	174	121	157
Enveloppes pour motos, scooters, vélo- moteurs	FRANCE	1000 p	P	735	582	127	167	134	154	128
	ITALIA									
	NEDERLAND									
	BELGIQUE/BELGIË									
	LUXEMBOURG									
	EWG · CEE									
Fahrraddecken ^{a)}	DEUTSCHLAND (B.R.)	1000 st	P	13 384	12 086	3 299	2 931	2 833	3 023	5 417
Enveloppes pour bicyclettes ^{a)}	FRANCE	1000 p	P	16 599	16 961	4 327	4 267	3 415	4 952	4 809
Copertoni per bicicletta ^{b)}	ITALIA	t	P	6 821
Rijwielbuitenbanden ^{a)}	NEDERLAND	1000 st	P	9 796	9 510	2 370	2 399	2 233	2 508	2 530
Pneumatiques pour vélocipèdes	BELGIQUE/BELGIË	1000 p	P	3 774	3 804	764	900	960	1 181	1 152
	LUXEMBOURG			—	—	—	—	—	—	—
	EWG · CEE									
Personenkraftwagenschläuche	DEUTSCHLAND (B.R.)	1000 st	P	4 287	4 566	1 222	1 164	1 087	1 092	1 125
Chambres pour voitures de tourisme	FRANCE	1000 p	P	11 399	11 296	3 055	2 969	2 280	2 992	3 114
	ITALIA									
	NEDERLAND									
	BELGIQUE/BELGIË									
	LUXEMBOURG									
	EWG · CEE									
Große und kleine Lastwagenschläuche	DEUTSCHLAND (B.R.)	1000 st	P	1 199	1 233	299	316	302	316	301
Chambres pour véhicules utilitaires	FRANCE	1000 p	P	1 608	1 649	442	468	337	402	289
	ITALIA									
	NEDERLAND									
	BELGIQUE/BELGIË									
	LUXEMBOURG									
	EWG · CEE									
Kraftradschläuche	DEUTSCHLAND (B.R.)	1000 st	P	964	690	143	196	176	174	149
Chambres à air pour motos, vélomo- teurs et scooters	FRANCE	1000 p	P	732	548	131	166	122	129	130
	ITALIA									
	NEDERLAND									
	BELGIQUE/BELGIË									
	LUXEMBOURG									
	EWG · CEE									
Fahrradschläuche ^{a)}	DEUTSCHLAND (B.R.)	1000 st	P	15 748	12 832	3 540	3 017	2 871	3 405	3 604
Chambres à air pour bicyclettes ^{a)}	FRANCE	1000 p	P	11 752	11 894	3 029	2 962	2 380	3 523	3 461
Camere d'aria per bicicletta ^{c)}	ITALIA									
Rijwielbinnenbanden ^{a)}	NEDERLAND	1000 st	P	9 048	8 239	2 273	1 983	1 892	2 092	2 065
Chambres à air pour vélocipèdes	BELGIQUE/BELGIË	1000 p	P	3 969	4 349	806	1 043	1 077	1 423	1 225
	LUXEMBOURG			—	—	—	—	—	—	—
	EWG · CEE									

a) Einschließlich solche für Motorfahrräder.
b) Einschließlich Fahrradschläuche.
c) Im Posten « Fahrraddecken » enthalten.

a) Y compris celles pour cyclomoteurs.
b) Y compris chambres à air.
c) Compris dans les enveloppes.

ERZEUGNIS · PRODUIT PRODOTTO · PRODUKT	LAND PAYS/PAESE	m ² , m ³ , t, hl...	P L C	1960	1961	1961				1962
						I	II	III	IV	
Technische Weichgummiwaren . . .	DEUTSCHLAND (B.R.)	1000 t	P	141,8	142,2	37,2	36,0	34,3	34,8	36,8
Articles techniques en caoutchouc . . .	FRANCE	1000 t	P	105,1	106,3	27,3	28,5	21,6	28,9	29,0
Articoli tecnici in gomma	ITALIA	1000 t	P	54,5	61,7	15,5	15,1	14,6	16,5	.
	NEDERLAND									
Articles techniques, articles en caoutchouc durci et non durci, etc.	BELGIQUE/BELGIË LUXEMBOURG	1000 t	P	9,6
<i>darunter-dont:</i>	EWG · CEE									
Maschinenschnüre und Schläuche. . .	DEUTSCHLAND (B.R.)	t	P	35 623	35 739	9 488	9 135	8 334	8 782	9 253
Tubes et tuyaux	FRANCE	t	P	15 290	16 045	4 285	4 405	3 225	4 130	4 060
	ITALIA									
Slangen	NEDERLAND	t	P	2 276
Tubes et tuyaux	BELGIQUE/BELGIË LUXEMBOURG	t	P	2 127
	LUXEMBOURG			—	—	—	—	—	—	—
	EWG · CEE									
Flach- und Keilriemen	DEUTSCHLAND (B.R.)	t	P	5 152	5 534	1 412	1 427	1 399	1 297	1 268
Courroies de transmission	FRANCE	t	P	3 130	3 385	910	855	710	910	890
	ITALIA									
	NEDERLAND									
Courroies de transmission ^{a)}	BELGIQUE/BELGIË LUXEMBOURG	t	P	2 373
	LUXEMBOURG			—	—	—	—	—	—	—
	EWG · CEE									
Transportbänder	DEUTSCHLAND (B.R.)	t	P	15 021	17 767	4 289	4 044	4 509	4 924	4 741
Courroies transporteuses	FRANCE	t	P	11 400	12 400	3 370	3 280	2 465	3 285	3 305
	ITALIA									
	NEDERLAND									
	BELGIQUE/BELGIË LUXEMBOURG			—	—	—	—	—	—	—
	LUXEMBOURG			—	—	—	—	—	—	—
	EWG · CEE									
Fußboden- und Wandbelag	DEUTSCHLAND (B.R.)	t	P	19 432	18 123	4 520	4 568	4 370	4 666	5 069
Revêtements et tapis de sol	FRANCE	t	P	9 535	9 085	2 165	2 445	1 990	2 485	2 525
	ITALIA									
	NEDERLAND									
Tapis non spongieux, carpettes, dalles et articles en caoutchouc spongieux	BELGIQUE/BELGIË LUXEMBOURG	t	P	1 105
	LUXEMBOURG			—	—	—	—	—	—	—
	EWG · CEE									
Chirurgische Gummiwaren, Tauchgummiwaren ^{b)}	DEUTSCHLAND (B.R.)	t	P	4 292	3 806	1 063	914	930	899	876
Articles d'hygiène et de chirurgie ^{b)}	FRANCE	t	P	3 585	3 895	1 025	950	775	1 145	1 120
Articoli sanitari	ITALIA	t	P	1 414	1 434	365	326	300	443	.
	NEDERLAND									
	BELGIQUE/BELGIË LUXEMBOURG			—	—	—	—	—	—	—
	LUXEMBOURG			—	—	—	—	—	—	—
	EWG · CEE									

a) Einschl. Transportbänder.

b) Ohne Schwamm-, Moos- und Schaumgummiartikel.

a) Y compris courroies de transport.

b) Non compris les articles en caoutchouc spongieux et mousseux.

ERZEUGNIS · PRODUIT PRODOTTO · PRODUKT	LAND PAYS/PAESE	m ² , m ³ , t, hl...	P L C	1960	1961	1961				1962
						I	II	III	IV	
Tissus caoutchoutés	DEUTSCHLAND (B.R.)	t	P	22 505	23 655	6 370	6 725	4 750	5 810	5 575
Gegummeerde stoffen	FRANCE	1000 m ²	P	3 820
Tissus gommés	ITALIA	t	P	1 301
	NEDERLAND			—	—	—	—	—	—	—
	BELGIQUE/BELGIË									
	LUXEMBOURG									
	EWG · CEE									
Gummischuhwerk	DEUTSCHLAND (B.R.)	t	P	12 189	13 328	3 352	3 126	3 056	3 794	3 764
Chaussures de caoutchouc.	FRANCE	t	P	25 360	23 815	6 320	6 145	4 785	6 565	6 460
Calzature in gomma	ITALIA	t	P	8 516	9 173	2 024	2 191	1 946	3 012	.
Rubberschoenen	NEDERLAND	1000 Pa	P	3 673
Chaussures de caoutchouc.	BELGIQUE/BELGIË	1000 Pa	P	378,1	169,7	50,0	44,2	34,9	40,6	38,0
	LUXEMBOURG			—	—	—	—	—	—	—
	EWG · CEE									
Besohlmateriale	DEUTSCHLAND (B.R.)	t	P	57 582	53 742	13 803	12 521	13 566	13 852	14 364
Semelles, talons et croupons	FRANCE	t	P	18 600	22 005	5 215	5 740	4 735	6 315	6 035
Suole, tacchi e lastre	ITALIA	t	P	4 677	5 320	1 250	1 346	1 308	1 416	.
Zoolplaten, hakken, zolen en tips	NEDERLAND	t	P	4 988
Semelles, talons et plaques pour semel- les et talons	BELGIQUE/BELGIË	t	P	4 807
	LUXEMBOURG			—	—	—	—	—	—	—
	EWG · CEE	t	P	90 654
Klebstoffe, einschl. Gummilösung	DEUTSCHLAND (B.R.)	t	P	8 781	10 424	2 469	2 579	2 666	2 711	2 694
Colles et dissolutions	FRANCE	t	P	15 645	16 625	4 220	4 420	3 600	4 385	4 630
	ITALIA									
	NEDERLAND									
Colles et dissolutions	BELGIQUE/BELGIË	t	P	1 030
	LUXEMBOURG									
	EWG · CEE									
Spiel- und Sportartikel	DEUTSCHLAND (B.R.)	t	P	3 138	2 430	765	679	471	515	675
Jouets et articles de sport	FRANCE	t	P	2 760	2 580	705	810	485	580	665
	ITALIA									
	NEDERLAND									
	BELGIQUE/BELGIË									
	LUXEMBOURG									
	EWG · CEE									
Hartgummiwaren	DEUTSCHLAND (B.R.)	1000 t	P	16,5	13,4	4,5	3,5	2,8	2,6	2,6
Ebonite	FRANCE	1000 t	P	3,6	3,0	0,8	0,8	0,6	0,8	0,8
	ITALIA									
	NEDERLAND									
	BELGIQUE/BELGIË									
	LUXEMBOURG									
	EWG · CEE									

ERZEUGNIS · PRODUIT PRODOTTO · PRODUKT	LAND PAYS/PAESE	m ² , m ³ , t, hl...	P L C	1960	1961	1961				1962
						I	II	III	IV	I
Synthetische Fasern und Fäden	DEUTSCHLAND (B.R.)	1000 t	P	52,3	64,8	14,5	15,4	16,0	19,1	20,6
Fibres et fils synthétiques	FRANCE	1000 t	P	45,3	51,4	13,7	13,0	10,0	14,6	17,2
Fibre sintetiche ^{a)}	ITALIA	1000 t	P	31,1	39,1	8,3	9,2	9,4	12,2	14,0
Synthetische garens en vezels	NEDERLAND	1000 t	P	9,1	11,9
Fibres et fils synthétiques	BELGIQUE/BELGIË LUXEMBOURG	1000 t	P	3,1 —	3,7 —	. —	. —	. —	. —	. —
<i>davon-voit:</i>	EWG · CEE	1000 t	P	140,9	170,9
Synthetische Fäden	DEUTSCHLAND (B.R.)	1000 t	P	27,9	36,0	8,1	8,9	8,9	10,1	10,4
Fils synthétiques continus	FRANCE	1000 t	P	26,9	29,9	7,9	7,4	5,9	8,6	10,0
Fili sintetici	ITALIA	1000 t	P	24,0	29,1	6,0	6,9	7,2	8,9	
Synthetische garens	NEDERLAND	1000 t	P	5,7	7,8
Fils synthétiques continus	BELGIQUE/BELGIË LUXEMBOURG	1000 t	P	2,4 —	2,9 —	. —	. —	. —	. —	. —
	EWG · CEE	1000 t	P	86,9	105,7
Synthetische Fasern	DEUTSCHLAND (B.R.)	1000 t	P	24,3	29,0	6,4	6,5	7,1	8,9	10,2
Fibres synthétiques discontinues	FRANCE	1000 t	P	18,4	21,5	5,7	5,6	4,2	6,0	7,2
Fibre sintetiche (fiocco e cascame) ^{a)}	ITALIA	1000 t	P	7,1	10,0	2,3	2,3	2,2	3,3	
Synthetische vezels	NEDERLAND	1000 t	P	3,4	4,1
Fibres synthétiques discontinues	BELGIQUE/BELGIË LUXEMBOURG	1000 t	P	0,7 —	0,8 —	. —	. —	. —	. —	. —
	EWG · CEE	1000 t	P	53,9	65,4
Reyon	DEUTSCHLAND (B.R.)	1000 t	P	74,7	75,5	19,3	18,1	19,2	18,8	20,0
Rayonne	FRANCE	1000 t	P	55,0	56,5	15,2	14,8	11,0	15,8	15,7
Fili celluloseici (raion)	ITALIA	1000 t	P	81,5	83,8	20,5	20,5	21,0	21,8	22,3
Rayongaren (continuu)	NEDERLAND	1000 t	P	34,5	34,0	8,7	8,3	8,5	8,5	7,9
Rayonne	BELGIQUE/BELGIË LUXEMBOURG	1000 t	P	12,6 —	13,2 —	3,2 —	3,3 —	3,3 —	3,4 —	3,3 —
	EWG · CEE	1000 t	P	258,3	263,0	66,9	65,0	63,0	68,0	69,2
Zellwolle	DEUTSCHLAND (B.R.)	1000 t	P	154,9	155,2	36,5	39,9	38,5	40,3	41,0
Fibranne (en bourre)	FRANCE	1000 t	P	63,6	67,3	16,4	17,4	13,8	19,8	17,6
Fibre cellulosiche (fiocco)	ITALIA	1000 t	P	80,1	89,6	20,2	20,7	24,5	24,3	25,2
Rayonvezel	NEDERLAND	1000 t	P	14,8	15,0	3,7	3,2	3,9	4,2	3,2
Fibranne	BELGIQUE/BELGIË LUXEMBOURG	1000 t	P	18,2 —	20,5 —	4,5 —	5,0 —	5,0 —	6,0 —	5,9 —
	EWG · CEE	1000 t	P	331,6	347,6	81,3	86,2	85,7	94,6	92,9
Zellwoll- und Reyonabfälle	DEUTSCHLAND (B.R.)	t	P	7 953	8 038	2 123	1 891	2 050	1 974	1 874
Déchets de fibranne et rayonne	FRANCE	t	P	3 294	3 419	873	855	779	912	907
Fibre cellulosiche: cascame	ITALIA	t	P	4 690	5 010	1 175	1 140	1 320	1 375	1 363
Déchets de fibranne et rayonne	NEDERLAND BELGIQUE/BELGIË LUXEMBOURG	t	P	436 — —	. — —	. — —	. — —	. — —	. — —	. — —
	EWG · CEE									

a) Ohne Fasern aus Kasein.

a) Non compris les fibres de caséine.



ERZEUGNIS · PRODUIT PRODOTTO · PRODUKT	LAND PAYS/PAESE	m ² , m ³ , t, hl...	P L C	1960	1961	1961				1962
						I	II	III	IV	I
Schwefel ^{a)}	DEUTSCHLAND (B.R.)	1000 t	P	84,1	84,2	20,9	20,3	21,7	21,3	21,5
Soufre brut et travaillé (y compris le soufre de récupération) ^{b)}	FRANCE	1000 t	P	851,4	1 175,5	275,3	305,6	261,1	333,5	364,5
Zolfo macinato e zolfo greggio in pani	ITALIA	1000 t	P	102,2	87,6	24,2	25,5	20,1	17,9	
Zwavel	NEDERLAND	1000 t	P	30,5
	BELGIQUE/BELGIË			—
	LUXEMBOURG			—	—	—	—	—	—	—
	EWG · CEE	1000 t	P	1 068,2
Schwefelsäure (einschl. Oleum) ber. auf H ₂ SO ₄	DEUTSCHLAND (B.R.)	1000 t	P	3 170	3 103	791	780	768	763	744
Acide sulfurique à 100 % de H ₂ SO ₄	FRANCE	1000 t	P	1 983	2 150	521,5	541,1	503,2	584,2	560,7
Acido solforico, in H ₂ SO ₄ 100 %	ITALIA	1000 t	P	2 267	2 184	534,9	536,4	538,1	573,0	
Zwavelzuur, 100 % H ₂ SO ₄	NEDERLAND	1000 t	P	842	(840)	[212]	[206]	[198]	[197]	[201]
Acide sulfurique à 100 % de H ₂ SO ₄	BELGIQUE/BELGIË	1000 t	P	1 404	(1 380)
	LUXEMBOURG			—	—	—	—	—	—	—
	EWG · CEE	1000 t	P	9 666	9 657
Schwefelkohlenstoff	DEUTSCHLAND (B.R.)	1000 t	P	66,0	65,0	16,0	14,9	16,6	17,4	17,2
Sulfure de carbone	FRANCE	1000 t	P	44,7	53,5	13,2	13,4	12,3	14,5	14,7
Solfuro di carbonio	ITALIA	1000 t	P	48,5	20,4	5,9	5,1	3,6	5,7	.
	NEDERLAND			—	—	—	—	—	—	—
Sulfure de carbone	BELGIQUE/BELGIË	1000 t	P	(13)
	LUXEMBOURG			—	—	—	—	—	—	—
	EWG · CEE	1000 t	P	[170]
Natriumsulfat u. Glaubersalz, ber. auf Na ₂ SO ₄	DEUTSCHLAND (B.R.)	1000 t	P	316,0	331,9	80,1	85,2	82,6	84,0	80,1
Sulfate de soude, à 100 % Na ₂ SO ₄	FRANCE	1000 t	P	88,2	94,8	25,3	23,4	17,9	28,2	26,3
Solfato di sodio anidro e cristallizzato, in Na ₂ SO ₄	ITALIA	1000 t	P	42,9	45,5	10,5	11,7	11,4	12,0	.
	NEDERLAND			—	—	—	—	—	—	—
	BELGIQUE/BELGIË			—	—	—	—	—	—	—
	LUXEMBOURG			—	—	—	—	—	—	—
	EWG · CEE									
Chlor (Primärproduktion)	DEUTSCHLAND (B.R.)	1000 t	P	657,8	724,6	175,9	176,8	184,4	187,5	184,0
Chlore gazeux ^{c)}	FRANCE	1000 t	P	331,4	355,7	84,9	88,5	88,1	94,3	96,0
Cloro ^{d)}	ITALIA	1000 t	P	287
Chloor	NEDERLAND	1000 t	P	^{e)} [70]
Chlore primaire	BELGIQUE/BELGIË	1000 t	P	[46]
	LUXEMBOURG			—	—	—	—	—	—	—
	EWG · CEE									
Salzsäure, ber. auf 100 % HCl	DEUTSCHLAND (B.R.)	1000 t	P	246,6	262,4	65,1	65,6	64,7	66,9	68,3
Acide chlorhydrique à 100 % HCl	FRANCE	1000 t	P	99,5	108,5	28,3	26,7	24,3	29,2	27,9
Acido cloridrico, al 100 % HCl	ITALIA	1000 t	P	[70,4]
	NEDERLAND			—	—	—	—	—	—	—
	BELGIQUE/BELGIË			—	—	—	—	—	—	—
	LUXEMBOURG			—	—	—	—	—	—	—
	EWG · CEE									

a) Nur Rekuperationsschwefel.
b) Für die Produktion in Laçq kann nur das Gewicht des rohen Schwefelkieses angegeben werden.
c) Bestimmt für die Erzeugung von Flüssigchlor und Chlorderivaten (außer Salzsäure).
d) Einschl. Chlor aus Hypochloriten und Chloraten, einschl. flüssiges Chlor.
e) 1958.

a) De récupération seulement.
b) Pour le soufre brut de Laçq, on ne dispose que du poids des pyrites en vrac.
c) Destiné à la production du chlore liquéfié et des dérivés chlorés (sauf l'acide chlorhydrique).
d) Y compris le chlore des hypochlorites et chlorates, et le chlore liquéfié.
e) 1958.

ERZEUGNIS · PRODUIT PRODOTTO · PRODUKT	LAND PAYS/PAESE	m ² , m ³ , t, hl...	P L C	1960	1961	1961				1962
						I	II	III	IV	I
Ätznatron und Natronlauge, ber. auf NaOH	DEUTSCHLAND (B.R.)	1000 t	P	776,0	810,9	202,6	195,2	208,0	205,2	204,3
Soude caustique, à 100 % NaOH	FRANCE	1000 t	P	597,0	595,4	138,1	145,0	146,7	165,6	163,0
Soda caustica, al 100% NaOH ^{a)}	ITALIA	1000 t	P	441	460	111,0	108,5	114,3	125,3	
Caustieke soda	NEDERLAND	1000 t	P	b) [80]
Soude caustique, à 100 % NaOH	BELGIQUE/BELGIË	1000 t	P	[52]	[51]
	LUXEMBOURG			—	—	—	—	—	—	—
	EWG · CEE	1000 t	P
Soda, ber. auf Na ₂ CO ₃	DEUTSCHLAND (B.R.)	1000 t	P	1 117,2	1063,4	267,6	253,5	266,7	275,6	250,8
Carbonate de soude, à 100% Na ₂ CO ₃	FRANCE	1000 t	P	848,0	849,1	230,4	203,4	201,1	214,2	227,3
Soda carbonata, al 100 % Na ₂ CO ₃	ITALIA	1000 t	P	565	[569]	[138]	[141]	[141]	[149]	
Soda, 100 % Na ₂ CO ₃	NEDERLAND	1000 t	P	110
Carbonate de soude, à 100 % Na ₂ CO ₃	BELGIQUE/BELGIË	1000 t	P	[183]	[195]
	LUXEMBOURG			—	—	—	—	—	—	—
	EWG · CEE	1000 t	P	[2 824]
Phosphorsäuren, ber. auf P ₂ O ₅ c)	DEUTSCHLAND (B.R.)	1000 t	P	92,0	105,0	24,9	26,5	27,1	26,5	27,5
Acide phosphorique coloré et incolore en P ₂ O ₅	FRANCE	1000 t	P	69,7	(70,3)	34,6		17,3	18,4	18,7
Acido fosforico greggio e tecnicamente puro, espresso in P ₂ O ₅	ITALIA	1000 t	P	43,2
	NEDERLAND									
	BELGIQUE/BELGIË									
	LUXEMBOURG									
	EWG · CEE									
Syntheseammoniak (Primärstickstoff)	DEUTSCHLAND (B.R.)	1000 t N	P	1 242,2	1277,2	328,7	324,5	314,1	309,9	312,4
Ammoniac de synthèse	FRANCE	1000 t N	P	723,8	862,7	207,3	205,7	216,6	233,1	227,3
Ammoniac sintetica anidra	ITALIA	1000 t N	P	732,8	692,9	168,0	174,4	173,0	177,5	
Synthetische ammoniak	NEDERLAND	1000 t N	P	410
Ammoniac de synthèse	BELGIQUE/BELGIË	1000 t N	P	319,3	275,7	56,3	77,4	73,0	68,9	64,6
	LUXEMBOURG			—	—	—	—	—	—	—
	EWG · CEE	1000 t N	P	3 428
Salpetersäure (für techn. Zwecke) d)	DEUTSCHLAND (B.R.)	1000 t N	P	48,2	50,2	12,8	12,0	12,4	12,9	13,3
Acide nitrique	FRANCE	1000 t N	P	331,0	362,9	89,0	86,9	88,9	98,1	98,0
Acido nitrico	ITALIA	1000 t N	P	171,0
	NEDERLAND									
	BELGIQUE/BELGIË									
	LUXEMBOURG			—	—	—	—	—	—	—
	EWG · CEE									
Calciumcarbid (Primärproduktion)	DEUTSCHLAND (B.R.)	1000 t	P	1 101,1	1088,8	259,1	290,4	285,5	253,7	227,7
Carbure de calcium	FRANCE	1000 t	P	447,6	431,6	82,2	127,0	120,5	102,0	78,1
Carburo di calcio	ITALIA	1000 t	P	287,0	285	46	94	80	65	
Calciumcarbid	NEDERLAND	1000 t	P	54
Carbure de calcium	BELGIQUE/BELGIË	1000 t	P	[106]
	LUXEMBOURG			—	—	—	—	—	—	—
	EWG · CEE	1000 t	P	[1 996]

a) Ohne die zur Herstellung von Hypochlorit bestimmten Mengen.

b) 1959

c) Einschließlich Phosphorsäureanhydrid.

d) Im Gegensatz zu den anderen Ländern handelt es sich nur um die für technische Verwendung gelieferte Salpetersäure.

a) Non compris les quantités destinées à la production des hypochlorites.

b) 1959

c) Y compris anhydride phosphorique.

d) A la différence des autres pays, il s'agit seulement de l'acide nitrique livré pour usages techniques.

ERZEUGNIS · PRODUIT PRODOTTO · PRODUKT	LAND PAYS/PAESE	m ² , m ³ , t, hl...	P L C	1960	1961	1961				1962
						I	II	III	IV	I
Tonerdehydrat, ber. auf Al ₂ O ₃	DEUTSCHLAND (B.R.)	1000 t	P	510,1	513,5	129,0	126,4	130,1	128,0	126,8
Alumine hydratée, en Al ₂ O ₃	FRANCE	1000 t	P	617,4
Allumina (anche calcinata), espressa in Al ₂ O ₃	ITALIA	1000 t	P	222,4	a) 220,4	a) 54,8	a) 55,8	a) 59,0	a) 50,8	.
	NEDERLAND			—	—	—	—	—	—	—
	BELGIQUE/BELGIË			—	—	—	—	—	—	—
	LUXEMBOURG			—	—	—	—	—	—	—
	EWG · CEE									
Calc. Tonerde, ber. auf Al ₂ O ₃	DEUTSCHLAND (B.R.)	1000 t	P	436,7	432,8	110,7	107,0	106,9	108,3	111,5
Alumine calcinée, en Al ₂ O ₃	FRANCE	1000 t	P	595,1
	ITALIA			—	—	—	—	—	—	—
	NEDERLAND			—	—	—	—	—	—	—
	BELGIQUE/BELGIË			—	—	—	—	—	—	—
	LUXEMBOURG			—	—	—	—	—	—	—
	EWG · CEE									
Sulfate d'aluminium ordinaire et pur, en Al ₂ O ₃	DEUTSCHLAND (B.R.)									
	FRANCE	1000 t	P	13,4	.	.	.	3,1	3,7	3,7
Solfato di alluminio, espresso in Al ₂ O ₃	ITALIA	1000 t	P	10,4	a) 6,8	a) 1,5	a) 1,7	a) 1,8	a) 1,8	
	NEDERLAND			—	—	—	—	—	—	—
	BELGIQUE/BELGIË			—	—	—	—	—	—	—
	LUXEMBOURG			—	—	—	—	—	—	—
	EWG · CEE									
Sulfate de cuivre	DEUTSCHLAND (B.R.)									
Solfato di rame	FRANCE	1000 t	P	39,7	31,5	11,8	11,4	2,5	5,8	11,2
	ITALIA	1000 t	P	119,6	a) 185,4	a) 64,6	a) 54,4	a) 29,2	a) 37,2	
	NEDERLAND			—	—	—	—	—	—	—
	BELGIQUE/BELGIË			—	—	—	—	—	—	—
	LUXEMBOURG			—	—	—	—	—	—	—
	EWG · CEE									
Siliciumverbindungen b)	DEUTSCHLAND (B.R.)	1000 t	P	238,4	238,6	63,4	51,4	60,1	63,8	61,8
Silicates alcalins	FRANCE	1000 t	P	232,5	c) 80,8	c) 21,7	c) 21,2	c) 17,5	c) 20,4	c) 19,9
Silicati alcalini d)	ITALIA	1000 t	P	38,2
	NEDERLAND			—	—	—	—	—	—	—
	BELGIQUE/BELGIË			—	—	—	—	—	—	—
	LUXEMBOURG			—	—	—	—	—	—	—
	EWG · CEE									
Wasserstoffperoxyd, ber. auf 30 % H ₂ O ₂	DEUTSCHLAND (B.R.)	1000 t	P	27,1	27,2	6,7	7,0	6,4	7,1	5,5
Eau oxygénée	FRANCE	1000 t	P	8,6	10,4	2,6	2,6	2,1	3,1	3,5
Acqua ossigenata, a 30% H ₂ O ₂	ITALIA	1000 t	P	10,1
	NEDERLAND			—	—	—	—	—	—	—
	BELGIQUE/BELGIË			—	—	—	—	—	—	—
	LUXEMBOURG			—	—	—	—	—	—	—
	EWG · CEE									

a) Vorläufig.
b) Einschließlich Wasserglas, ohne Siliciumcarbid und Silicone.
c) Nur glasartiges Natriumsilikat.
d) Nur feste Silicate.

a) Provisoire.
b) Y compris les silicates alcalins, non compris carbure de silicium et silicenes.
c) Seulement silicate de sodium vitreux.
d) Seulement solides.

ERZEUGNIS · PRODUIT PRODOTTO · PRODUKT	LAND PAYS/PAESE	m ² , m ³ , t, hl...	P L C	1960	1961	1961				1962
						I	II	III	IV	I
Methanol, roh, ber. auf 100 %	DEUTSCHLAND (B.R.)	1000 t	P	333,0	328,7	84,1	75,1	79,4	90,2	89,0
Alcool méthylique de synthèse a)	FRANCE	1000 t	P	70,0	88,7	21,8	24,2	21,3	21,4	23,6
Alcool metilico b)	ITALIA	1000 t	P	63,3	69,9	18,0	16,8	16,5	18,6	
	NEDERLAND									
	BELGIQUE/BELGIË									
	LUXEMBOURG									
	EWG · CEE									
Butanole, ber. auf 100 %	DEUTSCHLAND (B.R.)	1000 t	P	75,1	72,8	16,5	20,4	18,3	17,6	19,4
Alcool butylique	FRANCE	1000 t	P	7,4		5,5				
Alcool butilico	ITALIA	1000 t	P	10,9						
	NEDERLAND									
	BELGIQUE/BELGIË									
	LUXEMBOURG									
	EWG · CEE									
Formaldehyd, ber. auf 100 %	DEUTSCHLAND (B.R.)	1000 t	P	152,7	160,3	39,8	39,5	38,7	42,2	40,7
Formol	FRANCE	1000 t	P	27,8	30,1	7,9	7,5	6,3	8,4	7,5
Formaldehyde, al 100 % di HCHO	ITALIA	1000 t	P	29,1						
	NEDERLAND									
	BELGIQUE/BELGIË									
	LUXEMBOURG									
	EWG · CEE									
Aceton	DEUTSCHLAND (B.R.)	1000 t	P	d) (30)						
Acétone	FRANCE	1000 t	P	48,8	53,3	14,5	12,9	13,8	12,2	15,0
Acetone	ITALIA	1000 t	P	7,0		e) 0,8	e) 1,2	e) 0,9		
	NEDERLAND									
	BELGIQUE/BELGIË									
	LUXEMBOURG									
	EWG · CEE									
Ameisensäure, ber. auf 100 %	DEUTSCHLAND (B.R.)	1000 t	P	17,4	17,4	4,6	4,2	4,3	4,2	4,2
Acide formique	FRANCE	1000 t	P	d) 3,1						
Acido formico al 100 %	ITALIA	1000 t	P	3,7						
	NEDERLAND									
	BELGIQUE/BELGIË									
	LUXEMBOURG									
	EWG · CEE									
Essigsäure (Primärproduktion), ber. auf 100 %	DEUTSCHLAND (B.R.)	1000 t	P	109,4	109,8	28,2	27,2	26,2	28,1	27,8
Acide acétique d)	FRANCE	1000 t	P	13,9						
Acido acetico	ITALIA	1000 t	P	38,6						
	NEDERLAND									
	BELGIQUE/BELGIË									
	LUXEMBOURG									
	EWG · CEE									

a) Ohne Alkohol aus Holzverkohlung (ungefähr zehn Prozent der Produktion).

b) Periode von 12 Monaten, die im Laufe des angegebenen Jahres endet.

c) Vorläufig.

d) 1959

e) Ohne synthetische Säure, deren Erzeugung wesentlich höher ist.

a) Non compris l'alcool de distillation (10 % environ de la production).

b) Période de 12 mois, finissant au cours de l'année indiquée.

c) Provisoire.

d) 1959

e) Non compris l'acide acétique de synthèse, dont la production est bien supérieure.

ERZEUGNIS · PRODUIT PRODOTTO · PRODUKT	LAND PAYS/PAESE	m ² , m ³ , t, hl...	P L C	1960	1961	1961				1962
						I	II	III	IV	I
Acide tartrique Acido tartarico	DEUTSCHLAND (B.R.)			—	—	—	—	—	—	—
	FRANCE	1000 t	P	3,5	2,9	0,7	0,9	0,6	0,7	0,7
	ITALIA	1000 t	P	8,0	a) 5,5	a) 1,7	a) 0,9	a) 1,3	a) 1,5	
	NEDERLAND BELGIQUE/BELGIË LUXEMBOURG			—	—	—	—	—	—	—
	EWG · CEE									
Äthyläther, ber. auf 100 % ^{b)} Ether sulfurique Etere solforico tecnico	DEUTSCHLAND (B.R.)	1000 t	P	3,1	3,0	0,8	0,8	0,7	0,8	0,7
	FRANCE	1000 t	P	2,5	2,6	0,6	0,6	0,6	0,8	0,8
	ITALIA	1000 t	P	[0,3]						
	NEDERLAND BELGIQUE/BELGIË LUXEMBOURG									
	EWG · CEE									
Äthyl-, Methyl-, Butylacetat, ber. auf 100 % Acétates d'éthyle, de méthyle et de butyle Acetati di etile, metile e butile	DEUTSCHLAND (B.R.)	1000 t	P	77,8	78,7	19,8	19,9	18,9	20,0	16,2
	FRANCE	1000 t	P	10,7		4,8				
	ITALIA	1000 t	P	16,5						
	NEDERLAND BELGIQUE/BELGIË LUXEMBOURG			—	—	—	—	—	—	—
	EWG · CEE									
Trichloréthylène Tricloroetilene (trielina)	DEUTSCHLAND (B.R.)	1000 t	P	74,3	67,6	15,8	18,1	17,1	16,6	19,4
	FRANCE	1000 t	P	38,0	a) 44,9	a) 11,3	a) 11,8	a) 11,6	a) 10,1	
	ITALIA	1000 t	P							
	NEDERLAND BELGIQUE/BELGIË LUXEMBOURG			—	—	—	—	—	—	—
	EWG · CEE									
Tétrachlorure de carbone Tetracloruro di carbonio	DEUTSCHLAND (B.R.)									
	FRANCE	t	P	8 670	(10 491)	5 110		3 053	2 328	2 767
	ITALIA	t	P	8 378						
	NEDERLAND BELGIQUE/BELGIË LUXEMBOURG			—	—	—	—	—	—	—
	EWG · CEE									
Phthalsäureanhydrid Anhydride phtalique distillé Anidride ftalica	DEUTSCHLAND (B.R.)	1000 t	P	61,6	65,2	16,3	17,0	15,8	16,1	15,1
	FRANCE	1000 t	P	29,4	30,5	7,5	7,9	7,7	7,4	6,2
	ITALIA	1000 t	P	36,6						
	NEDERLAND BELGIQUE/BELGIË LUXEMBOURG			—	—	—	—	—	—	—
	EWG · CEE									

a) Vorläufig.
b) Ohne Narkoseäther DAB VI.

a) Provisoire.
b) Sans l'éther pour narcose DAB VI.

ERZEUGNIS · PRODUIT PRODOTTO · PRODUKT	LAND PAYS/PAESE	m ² , m ³ , t, hl...	P L C	1960	1961	1961				1962
						I	II	III	IV	I
Steinkohlenrohteer aus Kokereien . . .	DEUTSCHLAND (B.R.)	1000 t	P	1 810	1 792	452	448	447	445	450
Goudron brut	FRANCE	1000 t	P	710	655	172,8	165,0	156,3	158,7	
Catrame grezzo	ITALIA	1000 t	P	183	196	49,9	51,1	44,4	51,0	
Ruwe koolteer	NEDERLAND	1000 t	P	158	
Goudron brut	BELGIQUE/BELGIË LUXEMBOURG	1000 t	P	268	270	60,5	70,2	69,0	69,9	70,1
	EWG · CEE	1000 t	P	(3 122)
Phenol (synthetisch und aus Destilla- tion)	DEUTSCHLAND (B.R.)	1000 t	P	105,0	104,0	28,7	25,8	25,7	23,9	27,2
Phénol synthétique et extrait du gou- dron	FRANCE	1000 t	P	57,6	71,9	18,8	18,3	16,9	17,9	
Fenolo da catrame e sintetico	ITALIA NEDERLAND BELGIQUE/BELGIË LUXEMBOURG	1000 t	P	[18]	
	EWG · CEE									
Kresol, Xylenol	DEUTSCHLAND (B.R.)	1000 t	P	24,7	24,2	6,2	5,8	6,1	6,1	6,4
Crésols, xylénols	FRANCE	1000 t	P	7,5	7,5	1,9	1,9	1,9	2,0	
	ITALIA NEDERLAND BELGIQUE/BELGIË LUXEMBOURG									
	EWG · CEE									
Naphtalin (Warmpreßgut)	DEUTSCHLAND (B.R.)	1000 t	P	108,5	120,4	28,3	30,1	31,4	30,6	30,7
Naphtaline brute	FRANCE	1000 t	P	48,7	51,7	13,2	14,0	12,1	13,6	
Naftalina greggia	ITALIA	1000 t	P	9,0	9,0	2,4	2,4	2,1	2,2	
Naphtaline brute	NEDERLAND BELGIQUE/BELGIË LUXEMBOURG	1000 t	P	20,8	22,1	
	EWG · CEE			—	—	—	—	—	—	—
Rohbenzol	DEUTSCHLAND (B.R.)	1000 t	P	602	591	151	146	146	148	148
Benzol brut de débenzolage	FRANCE	1000 t	P	154	.	78,1	.	.	.	
Benzolo greggio	ITALIA	1000 t	P	38	38	11,1	11,1	7,8	8,6	
Ruwe benzol	NEDERLAND	1000 t	P	50	
Benzol brut	BELGIQUE/BELGIË LUXEMBOURG	1000 t	P	(83)	(80)	(17,0)
	EWG · CEE	1000 t	P	(927)
Motorenbenzol u. gereinigtes Benzol .	DEUTSCHLAND (B.R.)	1000 t	P	177,8	131,2	26,9	26,3	34,8	43,1	33,2
Benzols commerciaux	FRANCE	1000 t	P	24,3	15,1	3,7	3,7	3,4	3,7	
Benzolo commerciale ^{a)}	ITALIA	1000 t	P	7,7	7,0	1,9	1,7	1,5	1,9	
Benzols moteur et industriel	NEDERLAND BELGIQUE/BELGIË LUXEMBOURG	1000 t	P	47,1	7,2	1,9	2,4	1,4	1,5	0,4
	EWG · CEE			—	—	—	—	—	—	—

a) Ohne die zu Rein-Erzeugnissen verarbeiteten Mengen.

a) Sans les quantités transformées en produits purs.

ERZEUGNIS · PRODUIT PRODOTTO · PRODUKT	LAND PAYS/PAESE	m ³ , m ² , t, hl...	P L C	1960	1961	1961				1962
						I	II	III	IV	I
Reinbenzol	DEUTSCHLAND (B.R.)	1000 t	P	327,7	315,8	90,4	74,2	74,6	76,6	60,0
Benzène pur	FRANCE	1000 t	P	113,6	a) 99,3	a) 25,4	a) 25,7	a) 23,5	a) 24,2	
Benzolo puro	ITALIA	1000 t	P	20,4	23,9	6,0	4,0	6,3	7,6	
	NEDERLAND									
Benzène pur	BELGIQUE/BELGIË	1000 t	P	19,0	37,8	11,1
	LUXEMBOURG			—	—	—	—	—	—	—
	EWG · CEE									
Gereinigtes und Reintoluol	DEUTSCHLAND (B.R.)	1000 t	P	18,1	16,3	4,1	4,6	3,5	4,1	2,9
Toluol - toluène	FRANCE	1000 t	P	40,2	a) 24,8	a) 6,5	a) 6,8	a) 5,8	a) 6,1	
Toluolo commerciale e puro b)	ITALIA	1000 t	P	4,7	5,0	1,4	1,2	1,2	1,2	
	NEDERLAND									
Toluol - toluène	BELGIQUE/BELGIË	1000 t	P	4,6	7,7	2,2
	LUXEMBOURG									
	EWG · CEE									
Gereinigtes und Reinxylool	DEUTSCHLAND (B.R.)	1000 t	P	8,9	7,8	1,3	2,3	2,6	1,6	2,0
Xylol - xylène	FRANCE	1000 t	P	30,5	a) 8,2	a) 2,0	a) 2,1	a) 1,8	a) 2,3	
Xilolo commerciale e puro a)	ITALIA	1000 t	P	1,7	1,8	0,5	0,5	0,4	0,4	
	NEDERLAND									
Xylol - xylène	BELGIQUE/BELGIË	1000 t	P	1,6	2,3	0,7
	LUXEMBOURG									
	EWG · CEE									

a) Ohne die Erzeugung innerhalb der Mineralölindustrie.
b) Ohne die zu Rein-Erzeugnissen verarbeiteten Mengen.

a) Non compris la production en provenance de l'industrie du pétrole.
b) Sans les quantités transformées en produits purs.

ERZEUGNIS · PRODUIT PRODOTTO · PRODUKT	LAND PAYS/PAESE	m ² , m ³ , t, hl...	P L C	1960	1961	1961				1962
						I	II	III	IV	
Stickstoffhaltige Düngemittel	DEUTSCHLAND (B.R.)	1000 t N	P	1 125,9	1142,5	294,3	295,0	278,9	274,3	276,0
Engrais azotés, total	FRANCE	1000 t N	P	612,8	732,4	175,0	173,4	186,5	197,6	193,8
Fertilizzanti azotati, totale	ITALIA	1000 t N	P	648,2	672,3	161,1	170,0	170,8	170,4	
Stikstofmeststoffen	NEDERLAND	1000 t N	P	337,2	(319,4)	(79,3)	(82,6)	(80,8)	(76,7)	
Engrais azotés, total	BELGIQUE/BELGIË	1000 t N	P	293,7	260,7	53,8	74,9	68,3	63,7	59,4
	LUXEMBOURG			—	—	—	—	—	—	—
	EWG · CEE	1000 t N	P	3 017,8	(3127,3)	(763,5)	(795,9)	(785,3)	(782,7)	.
<i>darunter-dont:</i>										
Ammonsulfat	DEUTSCHLAND (B.R.)	1000 t N	P	a) 214,1
Sulfate d'ammoniaque	FRANCE	1000 t N	P	72,5	82,2	18,8	20,5	21,8	21,0	19,5
Solfato ammonico	ITALIA	1000 t N	P	258,3	279,7	67,7	71,7	70,1	70,2	
Zwavelzure ammoniak	NEDERLAND	1000 t N	P	a) 76,4
Sulfate d'ammoniaque	BELGIQUE/BELGIË	1000 t N	P	152,7	106,5	22,7	30,8	29,4	23,6	16,2
	LUXEMBOURG			—	—	—	—	—	—	—
	EWG · CEE	1000 t N	P	[774]
Ammonsalpetersorten	DEUTSCHLAND (B.R.)	1000 t N	P	a) 535,2
Nitrate d'ammoniaque	FRANCE	1000 t N	P	373,1	452,7	107,2	105,2	118,0	122,3	115,2
Nitrato ammonico	ITALIA	1000 t N	P	170,2	172,2	38,8	43,8	44,0	45,6	
Ammonsalpeter	NEDERLAND	1000 t N	P	a) 222,9
Nitrate d'ammoniaque	BELGIQUE/BELGIË	1000 t N	P	109,5	96,3	21,5	24,0	23,2	27,6	25,3
	LUXEMBOURG			—	—	—	—	—	—	—
	EWG · CEE	1000 t N	P	[1 411]
Kalksalpeter	DEUTSCHLAND (B.R.)	1000 t N	P	a) 48,0
Nitrate de chaux	FRANCE	1000 t N	P	36,5	39,7	10,5	10,3	9,1	9,8	10,9
Nitrato di calcio	ITALIA	1000 t N	P	56,9	52,6	14,4	10,8	12,6	14,8	
Kalksalpeter	NEDERLAND	1000 t N	P	a) 28,6
	BELGIQUE/BELGIË			—	—	—	—	—	—	—
	LUXEMBOURG			—	—	—	—	—	—	—
	EWG · CEE	1000 t N	P	[170]
Kalkstickstoff	DEUTSCHLAND (B.R.)	1000 t N	P	103,3	102,1	28,0	25,1	23,9	25,0	23,1
Cyanamide de chaux	FRANCE	1000 t N	P	2,8	2,6	0,5	0,8	0,9	0,6	0,6
Calcioocianamide	ITALIA	1000 t N	P	19,7	12,2	1,4	4,8	3,4	2,6	
	NEDERLAND			—	—	—	—	—	—	—
Cyanamide de chaux	BELGIQUE/BELGIË	1000 t N	P	6,6	6,8	1,8	1,7	1,5	1,8	2,0
	LUXEMBOURG			—	—	—	—	—	—	—
	EWG · CEE	1000 t N	P	132,4	123,7	31,7	32,4	29,7	30,0	.
Urée	DEUTSCHLAND (B.R.)									
Urea	FRANCE	1000 t N	P	31,5	41,4	9,9	8,2	11,7	11,6	12,9
	ITALIA	1000 t N	P	44,9	61,1	15,2	15,6	15,5	14,9	
	NEDERLAND									
Urée	BELGIQUE/BELGIË	1000 t N	P	18,4	19,9	3,8	5,0	4,8	6,3	6,3
	LUXEMBOURG			—	—	—	—	—	—	—
	EWG · CEE									

a) Erntejahr, das am 1. Juli des angegebenen Jahres beginnt.

b) Einschl. Natriumnitrat.

a) Campagne agricole de 12 mois commençant le 1^{er} juillet de l'année indiquée.

b) Comprend aussi le nitrate de soude.

ERZEUGNIS · PRODUIT PRODOTTO · PRODUKT	LAND PAYS/PAESE	m ² , m ³ , t, hl...	P L C	1960	1961	1961				1962
						I	II	III	IV	
Komplexstickstoffdüngemittel	DEUTSCHLAND (B.R.)	1000 t N	P	a) 207,0
Engrais azotés complexes	FRANCE	1000 t N	P	95,5	112,8	27,9	28,2	24,8	31,9	34,4
Fertilizzanti azotati complessi	ITALIA	1000 t N	P	96,7	96,3	23,9	23,1	25,2	24,3	.
Stikstofhoudende mengmeststoffen	NEDERLAND	1000 t N	P	a) 32,0
Engrais azotés complexes	BELGIQUE/BELGIË	1000 t N	P	b) 17,2
	LUXEMBOURG			—	—	—	—	—	—	—
	EWG · CEE	1000 t N	P	[450]
Phosphathaltige Düngemittel	DEUTSCHLAND (B.R.)	P ₂ O ₅ 1000 t	P	819,2	721,2	129,2	226,0	210,0	156,1	145,9
Engrais phosphatés c)	FRANCE	1000 t	P	715,0	733,8	187,3	182,3	174,0	190,2	191,0
Fertilizzanti fosfatici c)	ITALIA	1000 t	P	492,9	493,0	119,7	118,0	130,6	123,3	.
Fosfaatmeststoffen	NEDERLAND	1000 t	P	a) 223,7
Engrais phosphatés	BELGIQUE/BELGIË	1000 t	P	a) 354,8
Engrais phosphatés	LUXEMBOURG	1000 t	P	a) 128,3
	EWG · CEE	1000 t	P	[2 734]
<i>darunter-dont:</i>										
Superphosphat	DEUTSCHLAND (B.R.)	P ₂ O ₅ 1000 t	P	68,2	53,3	14,3	15,7	11,8	11,6	12,6
Superphosphates simples	FRANCE	1000 t	P	195,9	209,2	53,3	49,5	49,9	56,5	60,4
Superfosfati minerali e d'ossa d)	ITALIA	1000 t	P	296,5	302,7	74,0	71,7	79,3	77,7	.
Superfosfaat	NEDERLAND	1000 t	P	a) 113,6
Superphosphates simples	BELGIQUE/BELGIË	1000 t	P	a) 28,2
	LUXEMBOURG			—	—	—	—	—	—	—
	EWG · CEE	1000 t	P	[702]
Thomasphosphatmehl	DEUTSCHLAND (B.R.)	P ₂ O ₅ 1000 t	P	489,8	379,7	50,7	136,6	125,3	67,1	55,3
Scories de déphosphoration	FRANCE	1000 t	P	402,0	407,8	107,5	102,2	95,1	103,0	100,9
Scorie di defosforazione	ITALIA	1000 t	P	17,8	21,1	3,1	6,1	6,5	5,4	.
	NEDERLAND			—	—	—	—	—	—	—
Scories de déphosphoration	BELGIQUE/BELGIË	1000 t	P	a) 183,3
Scories de déphosphoration	LUXEMBOURG	1000 t	P	a) 128,3
	EWG · CEE	1000 t	P	[1 221]
Phosphathaltige Komplexdüngemittel	DEUTSCHLAND (B.R.)	P ₂ O ₅ 1000 t	P	a) 215,9
Engrais phosphatés complexes	FRANCE	1000 t	P	a) 92,9
Fertilizzanti fosfatici complessi	ITALIA	1000 t	P	176,7	165,4	41,7	39,7	44,4	40,0	.
Fosfaathoudende mengmeststoffen	NEDERLAND	1000 t	P	a) 50,7
Engrais phosphatés complexes	BELGIQUE/BELGIË	1000 t	P	a) 41,1
	LUXEMBOURG			—	—	—	—	—	—	—
	EWG · CEE	1000 t	P	[577]
Absatzfähige Kalisalze	DEUTSCHLAND (B.R.)	K ₂ O 1000 t	P	1 978	2 044	523	493	522	507	537
Engrais potassiques	FRANCE	1000 t	P	1 484	1 659	464	434	350	412	441
Fertilizzanti potassici	ITALIA	1000 t	P	107	151,3	33	36	38	44,3	.
Kalimeststoffen	NEDERLAND	1000 t	P	a) 1,6
Engrais potassiques	BELGIQUE/BELGIË	1000 t	P	a) 15,8
	LUXEMBOURG			—	—	—	—	—	—	—
	EWG · CEE	1000 t	P	[3 587]

a) Erntejahr, das am 1. Juli des angegebenen Jahres beginnt.

b) 1959.

c) Ohne die nur gemahlene Phosphate.

d) Einschl. der zur Erzeugung von Komplexdüngemitteln bestimmten Mengen.

a) Campagne agricole de 12 mois commençant au cours de l'année indiquée.

b) 1959.

c) Non compris les phosphates simplement moulus.

d) Y compris les quantités réemployées pour la production d'engrais complexes.

ERZEUGNIS · PRODUIT PRODOTTO · PRODUKT	LAND PAYS/PAESE	m ³ , m ³ , t, hl...	P L C	1960	1961	1961				1962
						I	II	III	IV	I
Oxyde de zinc Ossido di zinco	DEUTSCHLAND (B.R.)									
	FRANCE	1000 t	P	38,4	36,3	9,0	8,9	8,4	10,0	9,9
	ITALIA	1000 t	P	10,6
	NEDERLAND BELGIQUE/BELGIË LUXEMBOURG			—	—	—	—	—	—	—
	EWG · CEE									
Lithopone Lithopone Litopone	DEUTSCHLAND (B.R.)	1000 t	P	124,8	114,8	28,8	29,4	29,0	27,6	27,7
	FRANCE	1000 t	P	36,1	35,7	8,3	9,1	8,5	9,7	9,8
	ITALIA	1000 t	P	19,9
	NEDERLAND BELGIQUE/BELGIË LUXEMBOURG			—	—	—	—	—	—	—
	EWG · CEE									
Chromfarben Pigmenti al cromo ^{a)}	DEUTSCHLAND (B.R.)	1000 t	P	18,9	20,2	5,0	5,1	5,1	5,0	4,8
	FRANCE									
	ITALIA	1000 t	P	(1,8)
	NEDERLAND BELGIQUE/BELGIË LUXEMBOURG									
	EWG · CEE									
Teerfarbstoffe Colorants organiques Coloranti organici sintetici Organische kleurstoffen Colorants organiques	DEUTSCHLAND (B.R.)	1000 t	P	46
	FRANCE	1000 t	P	14,4	14,6	4,2	3,7	3,1	3,7	3,6
	ITALIA	1000 t	P	18,0	19,1	4,7	4,6	4,5	5,3	.
	NEDERLAND BELGIQUE/BELGIË LUXEMBOURG	1000 t	P	4,9 [1,2] —
	EWG · CEE	1000 t	P	[84,5]
Lacke, Anstrichmittel, Verdünnungen, Firnisse Peintures et vernis Pitture e vernici Verf en vernis Peintures et vernis	DEUTSCHLAND (B.R.)	1000 t	P	502,3	548,0	129,6	145,2	142,5	130,7	128,3
	FRANCE	1000 t	L	415,2	444,0	106,5	122,5	107,2	107,8	110,5
	ITALIA	1000 t	P	[152]
	NEDERLAND BELGIQUE/BELGIË LUXEMBOURG	1000 t	P	[104] [72]
	EWG · CEE	1000 t		[1 245]
<i>darunter-dont:</i>										
Wasserfarben, sonstige Farben und Lacke auf Emulsionsbasis, usw. Peintures à l'eau et émulsionnées Pitture all'acqua Waterverven Peintures à l'eau	DEUTSCHLAND (B.R.)	1000 t	P	52,4	75,7	15,9	20,9	20,6	18,4	17,5
	FRANCE	1000 t	P	99,0	114,2	26,7	33,5	28,3	25,7	26,3
	ITALIA	1000 t	P	b) 8,7
	NEDERLAND BELGIQUE/BELGIË LUXEMBOURG	1000 t	P	b) 13,7 b) 22,7
	EWG · CEE	1000 t	P	[200]

a) Barium-, Blei- und Zinkchromat, Chromoxyd.
b) 1959.

a) Chromate de baryum, de plomb, de zinc et oxyde de chrome.
b) 1959.

ERZEUGNIS · PRODUIT PRODOTTO · PRODUKT	LAND PAYS/PAESE	m ² , m ³ , t, hl...	P L C	1960	1961	1961				1962
						I	II	III	IV	I
Nitro- und sonstige Zelluloselacke ^{a)}	DEUTSCHLAND (B.R.)	1000 t	P	103,5	106,1	26,4	27,1	26,4	26,2	26,0
Peintures et vernis cellulosiques	FRANCE	1000 t	P	31,1	32,3	8,1	8,4	7,2	8,7	8,4
Pitture e vernici cellulosiche	ITALIA	1000 t	P	b) 28,7
Cellulose-lakken en -vernissen	NEDERLAND	1000 t	P	b) 5,0
Peintures et vernis cellulosiques	BELGIQUE/BELGIË LUXEMBOURG	1000 t	P	b) 11,7
	EWG · CEE	1000 t	P	[183]
Streichfertige Ölfarben und ölhaltige Kunstharzfarben und -lacke ^{a)}	DEUTSCHLAND (B.R.)	1000 t	P	198,0	211,7	51,1	56,8	54,3	49,5	50,0
Peintures à l'huile et laques grasses	FRANCE	1000 t	P	146,0	144,9	34,9	39,3	36,6	34,1	34,8
Pitture grasse a base di olii siccativi	ITALIA	1000 t	P	b) 29,3
	NEDERLAND BELGIQUE/BELGIË LUXEMBOURG									
	EWG · CEE									
Spachtelkitte und Kitte f. Verglasungen Mastics (spéciaux et vitriers)	DEUTSCHLAND (B.R.)	1000 t	P	43,3	48,3	10,9	11,5	13,2	12,8	11,4
Mastici	FRANCE	1000 t	L	28,8	(25,3)	4,1	6,4	6,6	(8,2)	7,0
Stopverf	ITALIA	1000 t	P	b) 12,5
Mastics	NEDERLAND BELGIQUE/BELGIË LUXEMBOURG	1000 t	P	b) 11,5 b) 7,3
	EWG · CEE	1000 t		[105]
Druckfarben und Abziehfarben	DEUTSCHLAND (B.R.)	1000 t	P	38,4	42,7	10,3	10,2	10,8	11,4	11,4
Encres d'imprimerie	FRANCE	1000 t	L	24,8	26,1	6,4	6,9	6,1	6,7	7,1
Inchiostri da stampa	ITALIA	1000 t	P	14,5
Drukinkten	NEDERLAND	1000 t	P	5,8
Encres d'imprimerie	BELGIQUE/BELGIË LUXEMBOURG	1000 t	P	3,8	—	—	—	—	—	—
	EWG · CEE	1000 t		87,3
Tierische Leime u. Gelatine ^{c)}	DEUTSCHLAND (B.R.)	1000 t	P	32,3	32,6	8,7	8,1	7,7	8,2	8,7
Colles animales et gélatines	FRANCE	1000 t	P	13,2	.	.	.	2,4	3,4	4,0
Colle animali e gelatine	ITALIA	1000 t	P	7,1
Colles et gélatines	NEDERLAND BELGIQUE/BELGIË LUXEMBOURG	1000 t	P	5,6	—	—	—	—	—	—
	EWG · CEE									
Gerbstoffe, Gerb- u. Farbholzextrakte ^{d)} Extraits tannants et tannins synthétiques	DEUTSCHLAND (B.R.)	1000 t	P	50,3	52,4	13,2	12,8	12,8	13,5	14,5
Prodotti concianti	FRANCE	1000 t	P	21,0	18,8	5,1	4,9	4,0	4,7	6,0
	ITALIA	1000 t	P	e) 30,9	f) 29,9	f) 8,2	f) 7,9	f) 6,4	f) 7,3	
	NEDERLAND BELGIQUE/BELGIË LUXEMBOURG			—	—	—	—	—	—	—
	EWG · CEE									

a) Einschl. Verdünnungen.
b) 1959
c) Ohne Kaseinkaltleim.
d) Einschl. Chromgerbstoffe.
e) Vorläufig.
f) Nur Gerbextrakte.

a) Y compris les solvants.
b) 1959
c) Non compris les colles à froid à base de caséine.
d) Y compris les produits tannants au chrome.
e) Provisoire.
f) Extraits tannants seulement.

ERZEUGNIS · PRODUIT PRODOTTO · PRODUKT	LAND PAYS/PAESE	m ² , m ³ , t, hl...	P L C	1960	1961	1961				1962
						I	II	III	IV	I
Aktivkohle	DEUTSCHLAND (B.R.)	t	P	10 553	10 692	2 738	2 595	2 830	2 529	2 585
Charbons absorbants et décolorants	FRANCE	t	P	4 260
Carboni animali e vegetali attivi	ITALIA	t	P	1 575
	NEDERLAND									
	BELGIQUE/BELGIË									
	LUXEMBOURG									
	EWG · CEE									
Gas-, Acetylen- und Flammruß	DEUTSCHLAND (B.R.)	1000 t	P	69,7	78,7	17,7	20,9	19,1	21,0	23,7
Carbon black	FRANCE	1000 t	P	34,9
Carbon black (nerofumo)	ITALIA	1000 t	P	8,0	a) 2,2	a) 0,6	a) 0,6	a) 0,4	a) 0,7	.
	NEDERLAND									
	BELGIQUE/BELGIË									
	LUXEMBOURG									
	EWG · CEE	1000 t	P	112,6
Seifen in jeder Form	DEUTSCHLAND (B.R.)	1000 t	P	b) 116,3	103,0	25,8	24,2	24,8	28,3	26,8
Savons, total	FRANCE	1000 t	P	175,8	(184,5)	44,5	49,0	40,5	(50,6)	53,3
Saponi, totale	ITALIA	1000 t	P	251,5
Zeep, totaal	NEDERLAND	1000 t	P	66,6
Savons, total	BELGIQUE/BELGIË	1000 t	P	53,4
	LUXEMBOURG									
	EWG · CEE	1000 t	P	663,6
<i>darunter-dont:</i>										
Feinseifen (auch Medizinal-)	DEUTSCHLAND (B.R.)	1000 t	P	48,1	48,9	11,9	11,5	11,2	14,3	13,0
Savon de toilette (80 %)	FRANCE	1000 t	P	24,4	(24,8)	6,6	6,5	5,3	6,4	6,9
Saponi da toilette	ITALIA	1000 t	P	c) 25,0
Toilet- en scheerzeep	NEDERLAND	1000 t	P	c) 8,0
Savons de toilette et médicamenteux	BELGIQUE/BELGIË	1000 t	P	c) 7,8
	LUXEMBOURG									
	EWG · CEE	1000 t	P	[113]
Kernseife (nicht für Industrie)	DEUTSCHLAND (B.R.)	1000 t	P	21,9	22,7	5,4	4,8	6,1	6,4	5,6
Savon de ménage (63 %)	FRANCE	1000 t	P	118,3	126,3	29,2	34,0	27,8	35,3	37,3
Sapone duro da bucato	ITALIA	1000 t	P	c) 210,0
Huishoudzeep	NEDERLAND	1000 t	P	c) 7,9
Savon de ménage	BELGIQUE/BELGIË	1000 t	P	c) 5,6
	LUXEMBOURG									
	EWG · CEE	1000 t	P	[365]
Industriekernseife, Textilseife	DEUTSCHLAND (B.R.)	1000 t	P	1,7	2,0	0,6	0,5	0,5	0,4	0,5
Savons industriels et divers	FRANCE	1000 t	P	10,6	10,9	2,8	2,7	2,4	3,1	3,4
Saponi industriali	ITALIA	1000 t	P	c) 3
Industriezeep	NEDERLAND	1000 t	P	c) 9,5
Savon industriel	BELGIQUE/BELGIË	1000 t	P	c) 3,0
	LUXEMBOURG									
	EWG · CEE	1000 t	P	[28]

a) Nur Erzeugung aus Teerölen.
b) Einschließlich der in den Waschmitteln enthaltenen Seife.
c) 1959.

a) Production à partir de goudrons.
b) Y compris le savon contenu dans les produits de lessive.
c) 1959.

ERZEUGNIS · PRODUIT PRODOTTO · PRODUKT	LAND PAYS/PAESE	m ² , m ³ , t, hl...	P L C	1960	1961	1961				1962
						I	II	III	IV	
Aetherische Oele und Riechstoffe . . .	DEUTSCHLAND (B.R.)	t	P	3 221	3 148	762	746	769	872	910
Profumi sintetici e costituenti di essenze	FRANCE	t	P	875
	ITALIA									
	NEDERLAND									
	BELGIQUE/BELGIË									
	LUXEMBOURG									
	EWG · CEE									
Sprengstoffe	DEUTSCHLAND (B.R.)	1000 t	P	64,9	65,1	16,1	16,2	16,5	16,3	15,9
Explosifs	FRANCE	1000 t	P	40,7	41,9	10,7	10,6	9,4	11,1	11,0
Prodotti esplosivi	ITALIA	1000 t	P	14,4	b) 14,1	b) 3,2	b) 3,5	b) 3,9	b) 3,5	
	NEDERLAND									
	BELGIQUE/BELGIË									
	LUXEMBOURG									
	EWG · CEE									
Fotografische Papiere ^{c)}	DEUTSCHLAND (B.R.)	Mio m ²	P	71,5	78,5	18,6	19,5	20,4	20,0	18,8
Papiers photographiques	FRANCE	Mio m ²	P	21,3	25,3	6,3	6,6	5,3	7,1	9,2
	ITALIA									
	NEDERLAND									
	BELGIQUE/BELGIË									
	LUXEMBOURG			—	—	—	—	—	—	—
	EWG · CEE									
Planfilme und Filmpacks	DEUTSCHLAND (B.R.)	1000 m ²	P	611	691	181	166	173	171	179
Films profess. et films industriels . . .	FRANCE	1000 m ²	P	1 610	1 630	461	435	318	416	495
	ITALIA									
	NEDERLAND									
	BELGIQUE/BELGIË									
	LUXEMBOURG									
	EWG · CEE									
Roll- und Kleinbildfilme	DEUTSCHLAND (B.R.)	1000 m ²	P	3 200	3 716	856	899	899	1 062	1 142
Pellicules non perforées et perforées, 35 mm	FRANCE	1000 m ²	P	1 814	1 744	491	548	340	365	456
	ITALIA									
	NEDERLAND									
	BELGIQUE/BELGIË									
	LUXEMBOURG									
	EWG · CEE									
Kunststoffe (ohne Kunstgummi, einschl. Cumaronharze)	DEUTSCHLAND (B.R.)	1000 t	P	990,5	1 081,3	267,6	270,7	270,8	272,2	290,6
Matières plastiques, total	FRANCE	1000 t	P	(347)
Materie plastica, totale	ITALIA	1000 t	P	347,5	484,7	105,0	109,9	121,8	147,5	.
Kunststoffen, totaal	NEDERLAND	1000 t	P	79,5	97,6	21,4	23,8	23,3	29,1	.
Matières plastiques, total	BELGIQUE/BELGIË	1000 t	P	a) 33,5
	LUXEMBOURG			—	—	—	—	—	—	—
	EWG · CEE	1000 t		[1 800]

a) 1959.
b) Vorläufig.
c) Ohne Öl- und Lichtpauspapier.

a) 1959.
b) Provisoire.
c) Sans papier sensible pour photocopie.

ERZEUGNIS · PRODUIT PRODOTTO · PRODUKT	LAND PAYS/PAESE	m ² , m ³ , t, hl...	P L C	1960	1961	1961				1962
						I	II	III	IV	I
<i>davon-soit:</i>										
Kunststoffe aus Zellulosederivaten . . .	DEUTSCHLAND (B.R.)	1000 t	P	107,8	109,5	28,3	26,6	26,5	28,0	29,1
Produits dérivés de la cellulose . . .	FRANCE	1000 t	P	c) 36,5
Prodotti derivati della cellulosa . . .	ITALIA	1000 t	P	c) 14,9
Cellulosederivaten a)	NEDERLAND	1000 t	P	6,5	7,3	1,5	1,6	1,9	2,3	.
Produits dérivés de la cellulose b) . . .	BELGIQUE/BELGIË LUXEMBOURG	1000 t	P	—	—	—	—	—	—	—
	EWG · CEE									
Kondensationsprodukte	DEUTSCHLAND (B.R.)	1000 t	P	383,6	420,0	104,4	105,0	103,6	107,0	111,1
Produits de condensation	FRANCE	1000 t	P	c) 80,5
Prodotti di condensazione	ITALIA	1000 t	P	c) 100,0
Condensatie- en polycondensatiepro- dukten	NEDERLAND	1000 t	P	45,6
Produits de condensation	BELGIQUE/BELGIË LUXEMBOURG	1000 t	P	c) 5,5	50,5	11,8	12,3	11,9	14,4	.
	EWG · CEE		
<i>darunter-dont:</i>										
Härtbare Kunstharze auf Phenolbasis . . .	DEUTSCHLAND (B.R.)	1000 t	P	32,8	33,1	8,7	9,3	7,8	7,3	8,1
Résines phénoplastes	FRANCE	1000 t	P	c) 18,1
Resine fenoliche e cresiliche	ITALIA	1000 t	P	10,3
Fenoplasten	NEDERLAND BELGIQUE/BELGIË LUXEMBOURG	1000 t	P	6,7	6,5	1,6	1,6	1,5	1,7	.
	EWG · CEE			—	—	—	—	—	—	—
Härtbare Kunstharze auf Harnstoff- basis	DEUTSCHLAND (B.R.)	1000 t	P	2,4	1,7	0,5	0,4	0,4	0,4	0,4
Résines aminoplastes	FRANCE	1000 t	P	1,1
Resine ureiche	ITALIA	1000 t	P	8,9
Aminoplasten	NEDERLAND BELGIQUE/BELGIË LUXEMBOURG	1000 t	P	2,5	2,8	0,8	0,7	0,6	0,7	.
	EWG · CEE			—	—	—	—	—	—	—
Modifizierte Lackkunstharze	DEUTSCHLAND (B.R.)	1000 t	P	59,2	63,8	15,7	15,0	16,8	16,2	17,4
Résines oléopatiques (alkydes)	FRANCE	1000 t	P	9,1
Resine gliceroftaliche	ITALIA	1000 t	P	16,8
Alkyden	NEDERLAND BELGIQUE/BELGIË LUXEMBOURG	1000 t	P	18,3	20,3	4,6	5,0	4,8	5,9	.
	EWG · CEE			—	—	—	—	—	—	—
Phenolpreßmassen	DEUTSCHLAND (B.R.)	1000 t	P	44,5	42,9	11,7	11,6	10,0	9,6	10,6
Poudre à mouler phénoplaste	FRANCE	1000 t	P	12,1	12,7	3,5	3,2	2,7	3,3	3,9
Polveri da stampaggio fenoliche	ITALIA NEDERLAND BELGIQUE/BELGIË LUXEMBOURG	1000 t	P	19,5
	EWG · CEE			—	—	—	—	—	—	—

a) Einschl. Kunststoffe auf Kaseinbasis.
b) In den Polymerisationsprodukten enthalten.
c) 1959.

a) Y compris les dérivés de la caséine durcie.
b) Compris dans les produits de polymérisation.
c) 1959.

ERZEUGNIS · PRODUIT PRODOTTO · PRODUKT	LAND PAYS/PAESE	m ² , m ³ , t, hl...	P L C	1960	1961	1961				1962
						I	II	III	IV	I
Harnstoffpreßmassen	DEUTSCHLAND (B.R.)	1000 t	P	8,6	9,0	2,3	2,2	2,4	2,2	1,9
Poudres à mouler urée-formol	FRANCE	1000 t	P	3,8	3,3	0,9	0,7	0,6	0,9	0,8
Polveri da stampaggio ureiche	ITALIA	1000 t	P	14,2						
	NEDERLAND									
	BELGIQUE/BELGIË									
	LUXEMBOURG			—	—	—	—	—	—	—
	EWG · CEE									
Polymerisationsprodukte (Primärproduktion)	DEUTSCHLAND (B.R.)	1000 t	P	489,7	542,1	132,0	136,5	138,7	134,9	147,9
Produits de polymérisation	FRANCE	1000 t	P	(210)
Prodotti di polimerizzazione	ITALIA	1000 t	P	b) 135,9
Polymerisatieprodukten	NEDERLAND	1000 t	P	23,9	36,8	7,5	9,1	8,9	11,3	.
Produits de polymérisation a)	BELGIQUE/BELGIË	1000 t	P	b) 28,0
	LUXEMBOURG			—	—	—	—	—	—	—
	EWG · CEE		
<i>darunter-dont:</i>										
Polyvinylchlorid	DEUTSCHLAND (B.R.)	1000 t	P	172,7	195,5	49,4	48,4	48,3	49,6	51,3
Chlorure de polyvinyle	FRANCE	1000 t	P	110,5	119,4	30,7	30,1	27,3	31,5	32,0
Resine viniliche	ITALIA	1000 t	P	126,9
	NEDERLAND									
	BELGIQUE/BELGIË									
	LUXEMBOURG			—	—	—	—	—	—	—
	EWG · CEE									
Polyolefine	DEUTSCHLAND (B.R.)	1000 t	P	80,8	105,0	24,0	26,3	29,4	25,3	34,8
Polyéthylène	FRANCE	1000 t	P	35,8	29,8	5,5	7,1	5,8	11,3	13,9
Resine polietileniche e poliisobutileniche	ITALIA	1000 t	P	31,7
	NEDERLAND									
	BELGIQUE/BELGIË									
	LUXEMBOURG									
	EWG · CEE									
Polystyrène	DEUTSCHLAND (B.R.)	1000 t	P	41,1	42,4	10,5	12,0	7,9	12,0	12,5
Resine polistiroliche	FRANCE	1000 t	P	33,3
	ITALIA	1000 t	P							
	NEDERLAND									
	BELGIQUE/BELGIË			—	—	—	—	—	—	—
	LUXEMBOURG			—	—	—	—	—	—	—
	EWG · CEE									
Polyacryl- und Polymethacrylsäure-ester	DEUTSCHLAND (B.R.)	1000 t	P	33,5	33,6	8,1	8,2	8,5	8,8	8,9
Dérivés méthacryliques	FRANCE	1000 t	P	2,7	2,8	0,8	0,8	0,5	0,7	0,9
Resine acriliche e metacriliche	ITALIA	1000 t	P	2,2
	NEDERLAND									
	BELGIQUE/BELGIË									
	LUXEMBOURG			—	—	—	—	—	—	—
	EWG · CEE									

a) Einschließlich Kunststoffe aus Zellulosederivaten.
b) 1959

a) Y compris produits dérivés de la cellulose.
b) 1959

ERZEUGNIS · PRODUIT PRODOTTO · PRODUKT	LAND PAYS/PAESE	m ² , m ³ , t, hl...	P L C	1960	1961	1961				1962
						I	II	III	IV	I
Synthetischer Kautschuk	DEUTSCHLAND (B.R.)	1000 t	P	81,5	88,2	20,5	21,3	21,6	24,7	23,2
Caoutchouc synthétique	FRANCE	1000 t	P	17,5	40,9	4,7	7,8	12,7	15,8	15,6
Gomma sintetica	ITALIA	1000 t	P	(71)	(88)	(22)	(22)	(22)	(22)	(25)
Synthetische rubber	NEDERLAND	1000 t	P	12	40,6	9,9	9,9	10,2	10,7	11,4
	BELGIQUE/BELGIË			—	—	—	—	—	—	—
	LUXEMBOURG			—	—	—	—	—	—	—
	EWG · CEE	1000 t	P	182	257	57	61	66	73	75
Zündhölzer	DEUTSCHLAND (B.R.)	a)	P	177,5	184,8	47,4	46,3	42,4	48,7	52,0
Allumettes	FRANCE	Mio p	P	69 874	63 511	17 908	17 084	11 584	16 935	17 276
	ITALIA									
	NEDERLAND									
Allumettes	BELGIQUE/BELGIË	Mio p	P	52 630	57 352	14 252	14 216	13 261	15 623	14 916
	LUXEMBOURG									
	EWG · CEE									

a) In 10 Mio Schachteln.

a) En 10 Mio de boîtes.

ERZEUGNIS · PRODUIT PRODOTTO · PRODUKT	LAND PAYS/PAESE	m ² , m ³ , t, hl...	P L C	1960	1961	1961				1962
						I	II	III	IV	
Flüssiggas	DEUTSCHLAND (B.R.)	1000 t	P	770	846	218,6	209,8	215,0	202,7	203,7
Gaz liquéfiés a)	FRANCE	1000 t	P	904	1 017	237,8	240,8	279,0	259,3	267,1
Gas liquefatti	ITALIA	1000 t	P	625	690	154,7	163,1	186,3	185,8	180,2
Vloeibaar gas	NEDERLAND	1000 t	P	267	295	71	69	75	80	.
Gaz liquéfiés	BELGIQUE/BELGIË LUXEMBOURG	1000 t	P	109 —	132 —	36 —	25 —	35 —	35 —	. —
	EWG · CEE	1000 t	P	2 675	2 980	719	708	790	763	.
Motorenbenzin b)	DEUTSCHLAND (B.R.)	1000 t	P	5 383	6 539	1 550	1 615	1 733	1 641	1 691
Essence moteur et avion	FRANCE	1000 t	P	6 547	7 145	1 675	1 749	1 899	1 821	1 713
Benzina	ITALIA	1000 t	P	5 027	5 510	1 247	1 305	1 532	1 426	.
Motor- en vliegtuigbenzine	NEDERLAND	1000 t	P	3 413
Essence moteur	BELGIQUE/BELGIË LUXEMBOURG	1000 t	P	1 149 —	1 290 —	. —	. —	. —	. —	. —
	EWG · CEE	1000 t	P	21 519
Petroleum und Turbinenkraftstoff	DEUTSCHLAND (B.R.)	1000 t	P	260	416	81,6	105,4	118,8	109,9	143,4
Pétrole lampant et carburéacteur	FRANCE	1000 t	P	1 366	1 575	336,7	405,0	411,6	422,1	393,3
Petrolio e carburante per turboreact.	ITALIA	1000 t	P	1 061	1 379	329,7	358,6	353,2	337,2	.
Petroleum en turbinebrandstof	NEDERLAND	1000 t	P	1 443
Pétrole lampant et carburéacteur	BELGIQUE/BELGIË LUXEMBOURG	1000 t	P	336 —	. —	. —	. —	. —	. —	. —
	EWG · CEE	1000 t	P	4 466
darunter-dont:										
Turbinenkraftstoff	DEUTSCHLAND (B.R.)	1000 t	P	208	366	67,2	95,0	107,7	95,9	127,0
Carburéacteur	FRANCE	1000 t	P	989	1 179	244,5	311,0	313,0	311,0	299,5
Carburante per turboreact.	ITALIA	1000 t	P	530	689	173,6	177,8	175,1	162,3	.
Turbinebrandstof	NEDERLAND	1000 t	P	c) (499)
	BELGIQUE/BELGIË LUXEMBOURG			— —	— —	— —	— —	— —	— —	— —
	EWG · CEE									
Dieselöl d)	DEUTSCHLAND (B.R.)	1000 t	P	4 842	5 573	1 233	1 420	1 521	1 399	1 220
Gasoil e)	FRANCE	1000 t	P	3 392	4 405	806	1 242	1 380	978	718
Gasolio	ITALIA	1000 t	P	5 944	6 374	1 455	1 565	1 652	1 702	1 571
Gas- en dieselolie	NEDERLAND	1000 t	P	4 456	4 743	1 268	1 113	1 106	1 256	.
Gasoil e)	BELGIQUE/BELGIË	Mio l	P	1 732	1 945	431	465	565	484	441
	LUXEMBOURG	1000 t	P	[1 605]	[1 780]
	LUXEMBOURG			—	—	—	—	—	—	—
	EWG · CEE	1000 t	P	[20 239]	[22 875]

a) Außerdem Flüssiggas als Grundstoff für die Petrochemie: 1960: 38 102 t.

b) Keine Produktion von Flugbenzin.

c) 1959

d) Ohne dieselölversteuerte Schmieröle u.ä.

e) Ohne Haushaltsheizöl, das zwar in seiner Zusammensetzung dem Dieselöl ähnelt, aber für Heizzwecke verkauft wird.

a) Non compris les gaz liquéfiés servant de matière première à la pétrochimie: 1960: 38 102 t.

b) Production d'essence avion: insignifiante.

c) 1959

d) Sans les lubrifiants tombant sous le régime fiscal du gasoil.

e) Sans le fuel domestique, qui a une composition très voisine du gasoil, mais qui est vendu pour les besoins du chauffage.

ERZEUGNIS · PRODUIT PRODOTTO · PRODUKT	LAND PAYS/PAESE	m ² , m ³ , t, hl...	P L C	1960	1961	1961				1962
						I	II	III	IV	I
Heizöl (aus Erdöl) { a) b)	DEUTSCHLAND (B.R.)	1000 t	P	13 355	17 413	4 464	4 299	4 377	4 274	4 877
		1000 t	P	12 367	16 241	4 147	4 031	4 108	3 955	4 535
Fuel-oil b) { fuel domestique compris sans le fuel domestique	FRANCE	1000 t	P	14 750	16 491	4 710	3 443	3 191	5 147	5 365
		1000 t	P	10 705	11 611	3 202	2 625	2 357	3 428	3 326
Olio combustibile b)	ITALIA	1000 t	P	15 347	17 788	4 379	3 938	4 448	5 023	5 342
Stookolie b)	NEDERLAND	1000 t	P	8 045	8 484	2 315	2 268	1 705	2 196	.
Fuel-oil b) c)	BELGIQUE/BELGIË LUXEMBOURG	1000 t	P	2 633	3 071	774	837	760	700	822
	EWG · CEE b) d)	1000 t	P	53 142	62 075	16 325	14 212	17 021	.	.
Schmieröle und Schmierfette e) . . .	DEUTSCHLAND (B.R.)	1000 t	P	455,8	489,8	103,9	129,7	130,4	125,7	121,9
Lubrifiants	FRANCE	1000 t	P	651,5	694,4	176,0	167,9	181,9	168,6	164,0
Oli lubrificanti	ITALIA	1000 t	P	165,8	169,2	42,8	47,9	38,7	34,6	35,1
Smeerolie	NEDERLAND	1000 t	P	206,0
Huiles de graissage	BELGIQUE/BELGIË LUXEMBOURG	1000 t	P	28,7	27,7	4,8	8,2	5,4	9,3	7,0
	EWG · CEE	1000 t	P	1 507,8
Bitumen	DEUTSCHLAND (B.R.)	1000 t	P	1 160	1 387	200,7	354,6	447,0	384,9	172,4
Bitumes	FRANCE	1000 t	P	1 411	1 590	208,6	469,3	582,4	329,9	210,5
Bitume di petrolio	ITALIA	1000 t	P	697	825	107,5	219,1	303,2	195,5	95,8
Bitumen	NEDERLAND	1000 t	P	385
Bitumes	BELGIQUE/BELGIË LUXEMBOURG	1000 t	P	299
	EWG · CEE	1000 t	P	3 952

a) Einschl. Eigenverbrauch der Raffinerien.

b) Ohne Eigenverbrauch der Raffinerien.

c) Einschl. Haushaltsheizöl.

d) Einschl. Haushaltsheizöl in Frankreich und Belgien.

e) Einschl. dieselölversteuerte Schmieröle u.ä.

a) Y compris autoconsommation des raffineries.

b) Sans autoconsommation des raffineries.

c) Y compris fuel domestique.

d) Pour la France et pour la Belgique, y compris fuel domestique.

e) Y compris les lubrifiants combant sous le régime fiscal du gasoil.

ERZEUGNIS · PRODUIT PRODOTTO · PRODUKT	LAND PAYS/PAESE	m ² , m ³ , t, hl...	P L C	1960	1961	1961				1962
						I	II	III	IV	
Mauerziegel ^{a)}	DEUTSCHLAND (B.R.)	Mio st	P	6 222	6 313	1 038	1 727	1 914	1 634	1 014
Briques et blocs en terre cuite ^{a)}	FRANCE	Mio p	P	2 011	2 140	512	537	537	554	535
Mattoni	ITALIA	Mio p	P	3 579	3 993	511	1 252	1 421	809	.
Metselstenen	NEDERLAND	Mio st	P	1 615	1 578	387	386	394	411	389
Briques ordinaires	BELGIQUE/BELGIË	Mio p	P	2 066	2 127	328	594	644	561	355
Briques ^{a)}	LUXEMBOURG	Mio p	P	[2]	[2]	[1]	[1]	[1]	[1]	[1]
<i>darunter-dont:</i>	EWG · CEE	Mio	P	[15 495]	[16 153]	[2 777]	[4 497]	[4 911]	[3 970]	.
Lochziegel	DEUTSCHLAND (B.R.)	1000 m ³	P	7 568	8 266	1 341	2 243	2 505	2 176	1 371
Briques creuses	FRANCE	1000 m ³	P	3 447	3 809	895	969	955	990	984
Mattoni forati	ITALIA	Mio p	P	1 626	1 922	291	565	627	439	.
Holle metselstenen	NEDERLAND	1000 m ³	P
Briques creuses et perforées	BELGIQUE/BELGIË	1000 m ³	P ^{b)}	5
	LUXEMBOURG	1000 m ³	P	[0]
	EWG · CEE		
Vollziegel	DEUTSCHLAND (B.R.)	1000 m ³	P	7 252	6 829	1 123	1 895	2 083	1 728	1 071
Briques pleines et blocs en terre cuite	FRANCE	1000 m ³	P	1 460	1 412	353	342	355	362	321
Mattoni pieni	ITALIA	Mio p	P	1 953	2 070	220	687	794	370	.
Massive metselstenen	NEDERLAND	1000 m ³	P
Briques pleines	BELGIQUE/BELGIË	1000 m ³	P ^{b)}	1855
	LUXEMBOURG	1000 m ³	P	[7]
	EWG · CEE		
Deckensteine aus Ton	DEUTSCHLAND (B.R.)	1000 m ²	P	1 580	1 558	283	450	429	397	245
Hourdis en terre cuite	FRANCE	1000 m ²	P	11 210	11 660	2 807	3 005	2 903	2 945	3 068
Materiali di solai	ITALIA	1000 m ²	P	55 902	61 883	10 592	16 800	18 603	15 888	.
Holle bakstenen voor vloeren	NEDERLAND	1000 m ²	P	1 344	1 500	340	514	326	320	289
Hourdis en terre cuite	BELGIQUE/BELGIË	1000 m ²	P ^{b)}	2432
	LUXEMBOURG			—	—	—	—	—	—	—
	EWG · CEE	1000 m ²	P	[72 500]
Dachziegel	DEUTSCHLAND (B.R.)	Mio m ²	P	45,7	41,9	9,5	10,5	11,2	10,7	9,8
Tulles	FRANCE	Mio m ²	P	22,1	22,4	5,6	5,5	5,6	5,8	5,6
Tegole	ITALIA	Mio p	P	279,8	304,4	44,9	81,6	93,8	84,1	.
		Mio m ²	P	[19,6]	[21,3]	[3,1]	[5,7]	[6,6]	[5,9]	.
Normale dakpannen	NEDERLAND	Mio st	P	96,8	90,4	22,2	22,7	22,8	22,6	20,5
Tulles et accessoires	BELGIQUE/BELGIË	Mio m ²	P	[5,9]	[5,5]	[1,3]	[1,4]	[1,4]	[1,4]	[1,2]
	LUXEMBOURG	Mio m ²	P	[3,8]	[3,6]	[0,8]	[0,9]	[1,0]	[0,9]	.
	EWG · CEE	Mio m ²	P	[97]	[95]	[20]	[24]	[26]	[25]	.

^{a)} Ausgedrückt in Mauerziegeln in «Normalformat» (24 × 11,5 × 7,1 cm); 410 Steine dieses Formats entsprechen 1 m².
^{b)} 1959.

^{a)} Exprimé en briques du format «normal» (24 × 11,5 × 7,1 cm); 410 briques de ce format correspondent à 1 m².
^{b)} 1959.

ERZEUGNIS · PRODUIT PRODOTTO · PRODUKT	LAND PAYS/PAESE	m ² , m ³ , t, hl...	P L C	1960	1961	1961				1962
						I	II	III	IV	
Flachglas (ohne Spiegelglas) ^{a)}	DEUTSCHLAND (B.R.)	1000 t	P	536,5	521,1	126,2	113,3	135,7	145,9	140,5
Verre plat (glaces exclues) ^{a)}	FRANCE	1000 t	P	241,8	236,6	59,8	53,3	54,9	68,7	60,0
Vetro piano (escluso cristallo)	ITALIA	1000 t	P	200
	NEDERLAND			—	—	—	—	—	—	—
Verre plat	BELGIQUE/BELGIË	1000 t	P	[500]	[430]
	LUXEMBOURG			—	—	—	—	—	—	—
<i>darunter-dont:</i>	EWG · CEE	1000 t	P	[1 478]
Tafelglas (naturfarbig)	DEUTSCHLAND (B.R.)	1000 t	P	359,8	330,6	80,2	68,9	85,9	95,6	95,9
Verre à vitres	FRANCE	1000 t	P	150,2	134,0	35,4	30,3	31,6	36,7	36,5
Vetro da finestra	ITALIA	1000 t	P	145
	NEDERLAND			—	—	—	—	—	—	—
Verre à vitres	BELGIQUE/BELGIË	1000 t	P	[320]	[270]
	LUXEMBOURG			—	—	—	—	—	—	—
<i>darunter-dont:</i>	EWG · CEE	1000 t	P	[975]
Gußglas (naturfarbig), Drahtglas	DEUTSCHLAND (B.R.)	1000 t	P	142,0	153,9	36,5	36,1	40,6	40,7	33,6
Verres coulés	FRANCE	1000 t	P	89,9	101,0	24,0	22,6	23,0	31,5	23,1
	ITALIA			—	—	—	—	—	—	—
	NEDERLAND			—	—	—	—	—	—	—
Verres coulés	BELGIQUE/BELGIË	1000 t	P	[65]	[60]
	LUXEMBOURG			—	—	—	—	—	—	—
<i>darunter-dont:</i>	EWG · CEE									
Spiegelglas (naturfarbig)	DEUTSCHLAND (B.R.)	1000 m ²	P	9 476	9 086	2 514	2 086	2 207	2 279	2 383
Glaces brutes	FRANCE	1000 t	P	175,8	166,3	47,2	36,1	36,0	47,1	51,9
Lastre di cristallo	ITALIA	1000 t	P	39,0
	NEDERLAND			—	—	—	—	—	—	—
Glaces brutes	BELGIQUE/BELGIË	1000 t	P	[110]	[100]
	LUXEMBOURG			—	—	—	—	—	—	—
<i>darunter-dont:</i>	EWG · CEE									
Hohlglas (ohne Glasverarbeitung) ^{b)}	DEUTSCHLAND (B.R.)	1000 t	P	1 229,0	1 305,4	322,8	329,7	340,0	312,9	336,5
Verre creux ^{b)}	FRANCE	1000 t	P	845,8	905,9	223,9	241,2	212,9	227,9	237,6
Vetro cavo	ITALIA	1000 t	P	352	385
	NEDERLAND			—	—	—	—	—	—	—
	BELGIQUE/BELGIË			—	—	—	—	—	—	—
	LUXEMBOURG			—	—	—	—	—	—	—
<i>darunter-dont:</i>	EWG · CEE									
Getränkeflaschen	DEUTSCHLAND (B.R.)	1000 t	P	766,6	786,6	199,9	201,3	203,0	182,4	203,5
Bouteilles et bonbonnes	FRANCE	1000 t	P	520,2	567,3	134,8	152,5	138,8	141,2	148,8
Bottiglie, fiaschi e damigiane	ITALIA	1000 t	P	c) 283,1
	NEDERLAND			—	—	—	—	—	—	—
	BELGIQUE/BELGIË			—	—	—	—	—	—	—
	LUXEMBOURG			—	—	—	—	—	—	—
<i>darunter-dont:</i>	EWG · CEE									

^{a)} Einschl. optisches Glas und Brillenrohglas.
^{b)} Einschl. Glas für Signalgeräte.

^{a)} Y compris verre optique et lunetterie demi-brute.
^{b)} Y compris verres de signalisation.

ERZEUGNIS · PRODUIT PRODOTTO · PRODUKT	LAND PAYS/PAESE	m ² , m ³ , t, hl...	P L C	1960	1961	1961				1962
						I	II	III	IV	I
Konserven-, Medizin- und Verpackungs- glas, Haushalt-Wirtschaftsglas . . . Bocaux, flaconnage et gobeletterie . . . Flaconeria, articoli di uso comune e da tavola.	DEUTSCHLAND (B.R.)	1000 t	P	332,7	374,9	87,6	91,0	101,4	94,9	97,4
	FRANCE	1000 t	P	a) 238,5	a) 240,3	a) 62,0	a) 62,1	a) 51,8	64,3	62,3
	ITALIA	1000 t	P	69,9
	NEDERLAND BELGIQUE/BELGIË LUXEMBOURG			—	—	—	—	—	—	—
	EWG · CEE									
Glaskolben für Isolierflaschen und -be- hälter, Glas in Stangen, Stäben, massi- ven Kugeln Ampoules et tubes divers, barres, ba- guettes	DEUTSCHLAND (B.R.)	1000 t	P	29,9	32,4	8,5	8,6	8,2	7,1	7,9
	FRANCE	1000 t	P	17,5	19,4	5,1	5,1	4,0	5,2	5,5
	ITALIA NEDERLAND BELGIQUE/BELGIË LUXEMBOURG			—	—	—	—	—	—	—
	EWG · CEE									
	Glaskolben (ohne Ausrüstung) für die Elektroindustrie Ampoules et tubes électriques et de télévision	DEUTSCHLAND (B.R.)	1000 t	P	33,9	39,1	10,8	12,0	8,4	7,9
FRANCE		1000 t	P	17,3	22,6	5,9	6,3	4,3	6,1	6,3
ITALIA NEDERLAND BELGIQUE/BELGIË LUXEMBOURG				—	—	—	—	—	—	—
EWG · CEE										
Hohlglas für Laboratorien und Kran- kenpflege Verrerie de laboratoire et d'hygiène Vetro di laboratorio e d'igiene		DEUTSCHLAND (B.R.)	t	P	3 470	3 327	994	880	714	739
	FRANCE	t	P	1 910	2 195	905	275	295	720	945
	ITALIA NEDERLAND BELGIQUE/BELGIË LUXEMBOURG	t	P	6 200
	EWG · CEE									

a) Ohne Konservenglas.

a) Sauf les bocaux.

**Herstellung von Steinzeug, Feinkeramik
und feuerfesten Erzeugnissen**
**Fabbricazione di grès, porcellana, maiolica
e oggetti in materiale refrattario**

333

**Fabrication des grès, porcelaines,
faïences et produits réfractaires**
**Vervaardiging van grof en fijn aardewerk
en van vuurvaste produkten**

ERZEUGNIS · PRODUIT PRODOTTO · PRODUKT	LAND PAYS/PAESE	m ² , m ³ , t, hl...	P L C	1960	1961	1961				1962
						I	II	III	IV	
Feuerfeste Erzeugnisse	DEUTSCHLAND (B.R.)	1000 t	P	2 646,0	2 732,5	710,7	683,1	690,2	648,5	639,6
Produits réfractaires	FRANCE	1000 t	P	593,7	648,2	165,1	171,0	141,3	170,8	160,6
Refrattari e isolanti termici	ITALIA	1000 t	P	335	400
	NEDERLAND									
Produits silico-alumineux, siliceux et autres	BELGIQUE/BELGIË LUXEMBOURG	1000 t	P	138,7	162,3	37,8	42,3	40,0	42,3	.
	EWG · CEE									
Kanalisationsartikel aus Steinzeug . .	DEUTSCHLAND (B.R.)	1000 t	P	646,4	680,6	164,6	166,5	172,6	177,0	175,5
Tuyaux de grès	FRANCE	1000 t	P	58,3	61,6	15,6	16,5	13,2	16,4	15,4
Grès chimico per fognature	ITALIA	1000 t	P	75	95
Draineerbuizen	NEDERLAND	1000 t	P	66,1
Tuyaux de drainage	BELGIQUE/BELGIË LUXEMBOURG	1000 t	P	9,1	13,2	2,9	3,0	3,5	3,7	4,7
	EWG · CEE	1000 t	p	[855]
Bodenfliesen aus Steinzeug	DEUTSCHLAND (B.R.)	1000 m ²	P	14 472	15 587	3 836	3 770	3 981	4 000	3 866
Carreaux de ½ grès	FRANCE	1000 m ²	P	830	924	219	232	204	269	278
	ITALIA									
Vloertegels en plavuizen	NEDERLAND	1000 m ²	P	821
Carreaux de parement en demi-grès .	BELGIQUE/BELGIË LUXEMBOURG	1000 m ²	P	97	133	23	46	32	32	.
	EWG · CEE									
Wandfliesen, glasiert, aus Steingut u. anderen feinkeramischen Stoffen . .	DEUTSCHLAND (B.R.)	1000 m ²	P	19 046	20 832	4 956	4 932	5 280	5 664	5 822
Carreaux de grès et de faïence	FRANCE	1000 m ²	P	12 501	13 879	3 505	3 476	3 056	3 841	3 788
	ITALIA									
Muur- en wandtegels	NEDERLAND	1000 m ²	P	2 226
Carreaux de revêtement en faïence et en grès	BELGIQUE/BELGIË LUXEMBOURG	1000 m ²	P	1 402	1 514	378	403	331	402	.
	EWG · CEE									
Geschirr u. andere Waren aus Steingut	DEUTSCHLAND (B.R.)	1000 t	P	18,4	18,9	5,0	4,5	4,7	4,7	4,6
Vaisselle de faïence et faïence d'art . .	FRANCE	1000 t	P	52,4	52,5	13,8	13,7	11,4	13,6	13,3
Terraglie e ceramiche per uso domes- tico e decorativo	ITALIA	1000 t	P	57	57
Geglazuurd aardewerk (plateel)	NEDERLAND	1000 t	P	16,0
Vaisselle de faïence, grès artistique et divers	BELGIQUE/BELGIË LUXEMBOURG	1000 t	P	5,5	5,4	1,2	1,4	1,2	1,5	.
	EWG · CEE	1000 t	P	[150]

ERZEUGNIS · PRODUIT PRODOTTO · PRODUKT	LAND PAYS/PAESE	m ² , m ³ , t, hl...	P L C	1960	1961	1961				1962
						I	II	III	IV	I
Tonwaren f. Gärtnerei u. Haushalt . . .	DEUTSCHLAND (B.R.)	1000 t	P	62,6	70,7	17,9	18,8	17,0	17,0	18,2
Poterie culinaire et horticole	FRANCE	1000 t	P	34,9	39,8	9,7	9,9	9,4	10,9	.
	ITALIA									
Bloempotten	NEDERLAND	1000 st	P	9 910
Poterie en terre cuite	BELGIQUE/BELGIË	1000 t	P	14,3	7,3	3,1	1,4	1,5	1,3	.
	LUXEMBOURG									
	EWG · CEE									
Sanitäre und hygienische Installations- keramik.	DEUTSCHLAND (B.R.)	1000 t	P	90,7	88,0	22,1	22,0	22,1	21,8	21,6
Produits sanitaires céramiques	FRANCE	1000 t	P	82,8	89,7	23,9	22,9	18,9	24,0	22,7
Articoli sanitari terraglia, porcellana, fire-clay	ITALIA	1000 t	P	71,2	83,9
	NEDERLAND									
	BELGIQUE/BELGIË									
	LUXEMBOURG									
	EWG · CEE									

Herstellung von Zement und Verarbeitung
von Kalkstein und Gips
Fabbricazione dei cementi, industria della calce
e del gesso

334

Fabrication des ciments, industrie
de la chaux et du plâtre
Vervaardiging van cement,
verwerking van kalksteen en gips

ERZEUGNIS · PRODUIT PRODOTTO · PRODUKT	LAND PAYS/PAESE	m ² , m ³ , t, hl...	P L C	1960	1961	1961				1962
						I	II	III	IV	I
Zement und -ähnliche Bindemittel a)	DEUTSCHLAND (B.R.)	1000 t	P	24 905	27 144	5 232	7 458	7 955	6 499	4 475
Ciments broyés b) et liants c)	FRANCE	1000 t	P	14 349	15 686	3 561	4 172	4 103	3 850	3 600
Cementi	ITALIA	1000 t	P	15 633	17 572	3 800	4 365	5 048	4 359	4 065
Cement	NEDERLAND	1000 t	P	1 798	1 903	462	527	475	439	370
Ciments	BELGIQUE/BELGIË	1000 t	P	4 388	4 754	884	1 381	1 377	1 111	902
Ciments	LUXEMBOURG	1000 t	P	210	231
	EWG · CEE	1000 t	P	61 283	67 290	[13 980]	[17 960]	[19 000]	[16 350]	[13 480]
<i>darunter-dont:</i>										
Portlandzement	DEUTSCHLAND (B.R.)	1000 t	P	18 064	19 500	3 847	5 253	5 610	4 790	3 336
Ciment Portland artificiel et ciments H.R.I. b)	FRANCE	1000 t	P	10 935	12 246	2 792	3 245	3 167	3 042	2 747
	ITALIA									
Portlandcement	NEDERLAND	1000 t	P	1 023	958	255	263	218	224	196
Ciment Portland.	BELGIQUE/BELGIË	1000 t	P	3 504	3 799	710	1 101	1 107	881	730
	LUXEMBOURG			—	—	—	—	—	—	—
	EWG · CEE									
Baugips	DEUTSCHLAND (B.R.)	1000 t	P	870,6	854,6	200,9	230,6	231,4	191,7	180,5
Plâtres de construction	FRANCE	1000 t	P	1 884,5	1913,1	476,3	515,4	471,6	450,0	440,6
Gesso	ITALIA	1000 t	P	d) (800)
	NEDERLAND									
Plâtres	BELGIQUE/BELGIË	1000 t	P	65,9	69,8	16,3	16,3	18,1	19,1	17,2
Plâtre.	LUXEMBOURG	1000 t	P	11,8
	EWG · CEE									
Gebrannter und hydraulischer Kalk e)	DEUTSCHLAND (B.R.)	1000 t	P	9 709	9 924	2 341	2 609	2 706	2 269	2 017
Chaux grasses et hydrauliques	FRANCE	1000 t	P	3 466	3 493	876	917	863	838	823
Calce viva ed Idraulica	ITALIA	1000 t	P	d) (4 750)
	NEDERLAND									
Chaux et chaux hydraulique artificielle	BELGIQUE/BELGIË	1000 t	P	1 934	(1 930)	446	520	496	(468)	[498]
Chaux vive	LUXEMBOURG	1000 t	P	36
	EWG · CEE									
<i>darunter-dont:</i>										
Chaux hydrauliques	DEUTSCHLAND (B.R.)	1000 t	P	995	1 007	226	281	262	239	213
Calce idraulica	FRANCE	1000 t	P	d) (750)
	ITALIA									
	NEDERLAND									
Chaux hydraulique artificielle	BELGIQUE/BELGIË	1000 t	P	5,9	(6,2)	.	2,4	1,5	.	.
	LUXEMBOURG			—	—	—	—	—	—	—
	EWG · CEE									

a) Ohne zum Absatz bestimmte Zementklinker.
b) Zerdrückungswiderstand über 100 kg pro cm².
c) Zerdrückungswiderstand unter 100 kg pro cm².
d) 1959.
e) Einschl. Sinterdolomit.

a) Non compris les ciments de clinker destinés à la vente.
b) Résistance à l'écrasement supérieure à 100 kg par cm².
c) Résistance à l'écrasement inférieure à 100 kg par cm².
d) 1959.
e) Y compris dolomie frittée.

Verarbeitung von Natursteinen, Herstellung
von nicht-metallischen Mineralerzeugnissen
Lavorazione delle pietre, fabbricazione
di prodotti minerali non metallici n.c.a.

339

Travail des pierres, fabrication de produits
minéraux non métalliques n.d.a.
Bewerking van natuursteen, vervaardiging
van andere minerale produkten (geen metalen)

ERZEUGNIS · PRODUIT PRODOTTO · PRODUKT	LAND PAYS/PAESE	m ² , m ³ , t, hl...	P L C	1960	1961	1961				1962
						I	II	III	IV	I
Schleifscheiben und sonstige Schleifkörper (mit Korund und Siliciumcarbid), keramisch und aus Silicat . . .	DEUTSCHLAND (B.R.)	t	P	21 597	.	6 230	5 944	5 560	.	5 266
	FRANCE									
Abrasivi rigidi e granulari	ITALIA	t	P	10 100	10 900
	NEDERLAND									
Meules abrasives	BELGIQUE/BELGIË	t	P	840	1 186	279	301	277	329	.
	LUXEMBOURG									
	EWG · CEE									
Schleifpapier und Schleifgewebe . . .	DEUTSCHLAND (B.R.)	1000 m ²	P	38 204	.	9 446	9 278	9 192	.	10 329
	FRANCE									
Abrasivi flessibili	ITALIA	1000 m ²	P	8 000	8 640
	NEDERLAND									
Toiles et papiers abrasifs	BELGIQUE/BELGIË	1000 m ²	P	423	518	138	132	119	129	.
	LUXEMBOURG									
	EWG · CEE									
Betonrohre aller Art	DEUTSCHLAND (B.R.)	1000 t	P	2 210	2 280	471	585	638	585	495
Tuyaux armés et non armés en béton .	FRANCE	1000 t	P	1 142
	ITALIA									
Betonnen rioolbuizen en hulpstukken .	NEDERLAND	1000 t	L ^{b)}	419
Tuyaux de voirie en béton	BELGIQUE/BELGIË	1000 t	P	337
	LUXEMBOURG									
	EWG · CEE									
Kalksandsteine ^{a)}	DEUTSCHLAND (B.R.)	Mio st	P	3 296	3 613	647	1 007	1 087	871	679
	FRANCE									
Kalkzandstenen	ITALIA									
	NEDERLAND	Mio st	P	785,9	778,8	203,8	198,6	178,7	197,7	.
	BELGIQUE/BELGIË									
	LUXEMBOURG									
	EWG · CEE									

a) Ausgedrückt in Steinen in « Normalformat » (24 × 11,5 × 7,1 cm);
410 Steine dieses Formats entsprechen 1 m³.
b) 1959.

a) Exprimé en pièces du format « normal » (24 × 11,5 × 7,1 cm); 410 de
ces unités correspondent à 1 m³.
b) 1959.

ERZEUGNIS · PRODUIT PRODOTTO · PRODUKT	LAND PAYS/PAESE	m ² , m ³ , t, hl...	P L C	1960	1961	1961				1962
						I	II	III	IV	I
Flüssigstahl für Stahlguß	DEUTSCHLAND (B.R.)	1000 t	P	672	730	186	180	180	184	183
Acier liquide pour moulages	FRANCE	1000 t	P	325	366	96	95	77	97	104
Acciaio spillato per getti	ITALIA	1000 t	P	179	201	51	49	47	52	54
Vloeibaar staal voor gietwerk	NEDERLAND	1000 t	P	20	17	6	3	3	3	5
Acier liquide pour moulages	BELGIQUE/BELGIË	1000 t	P	100	114	27	31	27	29	31
Acier liquide pour moulages	LUXEMBOURG	1000 t	P	5	5	1	1	1	1	1
	EWG · CEE	1000 t	P	1 301	1 433	367	359	335	366	378
Blöcke und Halbzeug ^{a)}	DEUTSCHLAND (B.R.)	1000 t	L	1 931	2 435	601	590	658	586	
Lingots et demi-produits ^{a)}	FRANCE	1000 t	L	418	446	107	110	113	116	
Lingotti e semi-prodotti ^{a)}	ITALIA	1000 t	L	739	821	192	198	210	221	
Blokken en halfabrikaten ^{a)}	NEDERLAND	1000 t	L	16	23	7	6	6	4	
Lingots et demi-produits ^{a)}	BELGIQUE/BELGIË	1000 t	L	396	332	49	91	113	79	
Lingots et demi-produits ^{a)}	LUXEMBOURG	1000 t	L	26	21	6	5	6	4	
	EWG · CEE	1000 t	L	3 526	4 078	962	1 000	1 106	1 010	
Schwere Profile	DEUTSCHLAND (B.R.)	1000 t	P	1 926	2 109	500	498	561	550	546
Profilés lourds	FRANCE	1000 t	P	855	877	234	204	206	232	238
Profilati pesanti	ITALIA	1000 t	P	440	533	134	125	130	144	158
Zware profielen	NEDERLAND	1000 t	P	—	—	—	—	—	—	—
Profilés lourds	BELGIQUE/BELGIË	1000 t	P	184	168	30	40	45	51	61
Profilés lourds	LUXEMBOURG	1000 t	P	605	647	146	155	173	172	172
	EWG · CEE	1000 t	P	4 010	4 334	1 044	1 022	1 115	1 149	1 175
Röhrenvormaterial (ohne Blöcke)	DEUTSCHLAND (B.R.)	1000 t	P	1 259	1 278	341	328	298	309	298
Ronds et carrés pour tubes	FRANCE	1000 t	P	461	434	118	108	102	108	110
Tondi e quadri per tubi	ITALIA	1000 t	P	211	264	68	67	68	60	82
	NEDERLAND	1000 t	P	—	—	—	—	—	—	—
Ronds et carrés pour tubes	BELGIQUE/BELGIË	1000 t	P	22	5	1	1	1	1	2
	LUXEMBOURG	1000 t	P	—	—	—	—	—	—	—
	EWG · CEE	1000 t	P	1 953	1 981	528	504	469	478	492
Walzdraht in Ringen	DEUTSCHLAND (B.R.)	1000 t	P	2 172	2 094	563	516	531	484	510
Fil machine en couronnes	FRANCE	1000 t	P	1 549	1 663	442	425	370	426	431
Vergella in matasse	ITALIA	1000 t	P	627	653	163	169	154	167	165
Walsdraad in ringen	NEDERLAND	1000 t	P	145	129	32	36	29	31	36
Fil machine en couronnes	BELGIQUE/BELGIË	1000 t	P	643	614	131	170	150	165	169
Fil machine en couronnes	LUXEMBOURG	1000 t	P	245	221	60	53	55	52	60
	EWG · CEE	1000 t	P	5 381	5 374	1 391	1 369	1 289	1 325	1 371

^{a)} Zum Schmieden und sonstigen unmittelbaren Verbrauch (einschließlich Blöcke für Röhren).

^{a)} Pour forge et autre utilisation directe (y compris lingots pour tubes).

ERZEUGNIS · PRODUIT PRODOTTO · PRODUKT	LAND PAYS/PAESE	m ² , m ³ , t, hl...	P L C	1960	1961	1961				1962
						I	II	III	IV	I
Grobbleche (3 mm und mehr), warm- und kaltgewalzt	DEUTSCHLAND (B.R.)	1000 t	P	4 046	3 907	1 049	992	963	902	990
Tôles fortes (3 mm et plus) laminées à chaud et à froid	FRANCE	1000 t	P	1 304	1 473	382	376	343	370	335
Lamiere (da 3 mm e oltre) laminate a caldo e a freddo	ITALIA	1000 t	P	823	923	217	230	220	259	243
Dikke platen (3 mm en meer) warm- en koudgewalst	NEDERLAND	1000 t	P	443	449	124	122	102	101	113
Tôles fortes (3 mm et plus) laminées à chaud et à froid	BELGIQUE/BELGIË	1000 t	P	589	589	120	161	155	152	158
	LUXEMBOURG	1000 t	P	113	128	33	35	33	27	26
	EWG · CEE	1000 t	P	7 318	7 469	1 923	1 916	1 816	1 811	1 865
Feinbleche (< 3 mm), kaltgewalzt. . .	DEUTSCHLAND (B.R.)	1000 t	P	1 841	1 865	479	456	463	467	548
Tôles minces (< 3 mm) laminées à froid	FRANCE	1000 t	P	2 693	2 770	731	727	620	696	735
Lamiere laminate a freddo (< 3 mm).	ITALIA	1000 t	P	1 119	1 140	275	296	257	313	301
Dunne platen (< 3 mm) koudgewalst	NEDERLAND	1000 t	P	591	604	142	153	139	169	208
Tôles minces (< 3 mm) laminées à froid	BELGIQUE/BELGIË	1000 t	P	850	808	172	224	182	230	240
	LUXEMBOURG	1000 t	P	289	281	73	67	74	66	72
	EWG · CEE	1000 t	P	7 383	7 468	1 872	1 923	1 735	1 941	2 104
Transformatoren- und Dynamobleche	DEUTSCHLAND (B.R.)	1000 t	P	295	305	79	76	73	76	75
Tôles magnétiques	FRANCE	1000 t	P	208	222	63	55	47	58	53
Lamierini magnetici	ITALIA	1000 t	P	49	56	12	14	15	15	16
Transformatoren- en dynamoplaten .	NEDERLAND	1000 t	P	—	—	—	—	—	—	—
Tôles magnétiques	BELGIQUE/BELGIË	1000 t	P	61	53	13	14	13	13	14
	LUXEMBOURG			—	—	—	—	—	—	—
	EWG · CEE	1000 t	P	613	636	167	159	148	162	158
Weißblech, Weißband, sonstige verzinn- te und überzogene Bleche . . .	DEUTSCHLAND (B.R.)	1000 t	P	577	612	154	155	159	145	167
Fer-blanc, tôles étamées et revêtues .	FRANCE	1000 t	P	962	907	252	235	202	208	247
Banda e lamiere stagnate e rivestite .	ITALIA	1000 t	P	265	277	70	71	67	67	62
Blik, vertinde en beklede platen . . .	NEDERLAND	1000 t	P	161	167	47	46	36	38	50
Fer-blanc, tôles étamées et revêtues .	BELGIQUE/BELGIË	1000 t	P	390	420	88	117	105	112	132
	LUXEMBOURG									
	EWG · CEE	1000 t	P	2 355	2 383	611	624	569	570	658

ERZEUGNIS · PRODUIT PRODOTTO · PRODUKT	LAND PAYS/PAESE	m ² , m ³ , t, hl...	P L C	1960	1961	1961				1962
						I	II	III	IV	I
Stahlröhren ^{a)}	DEUTSCHLAND (B.R.)	1000 t	P	2 552	2 587	657	660	648	622	.
Tubes d'acier	FRANCE	1000 t	L	1 064	1 210	324	314	261	307	298
Tubi di acciaio	ITALIA	1000 t	P	876	1 106	255	255	265	331	325
Stalen buizen	NEDERLAND	1000 t	P	127	128	34	30	31	33	31
Tubes d'acier	BELGIQUE/BELGIË	1000 t	P	202	200	47	54	48	51	.
Tubes d'acier	LUXEMBOURG	1000 t	P	66	83	20	21	21	21	22
	EWG · CEE	1000 t		4 887	5 314	1 337	1 334	1 274	1 365	.
<i>davon-soit:</i>										
Nahtlose Röhren	DEUTSCHLAND (B.R.)	1000 t	P	1 427	1 452	375	362	356	359	344
Tubes sans soudure ^{b)}	FRANCE	1000 t	L	464	497	128	132	109	127	121
Tubi senza saldatura	ITALIA	1000 t	P	644	781	185	184	193	219	207
	NEDERLAND									
Tubes sans soudure.	BELGIQUE/BELGIË	1000 t	P	59	59	13	16	15	15	.
	LUXEMBOURG			—	—	—	—	—	—	—
	EWG · CEE									
Geschweißte Röhren ^{a)}	DEUTSCHLAND (B.R.)	1000 t	P	1 125	1 135	282	298	292	263	.
Tubes soudés	FRANCE	1000 t	L	600	713	196	182	152	180	177
Tubi saldati	ITALIA	1000 t	P	232	325	70	71	72	112	118
	NEDERLAND									
Tubes soudés (y compris hors tôle)	BELGIQUE/BELGIË	1000 t	P	143	140	34	38	32	36	.
Tubes soudés	LUXEMBOURG	1000 t	P	66	83	20	21	21	21	22
	EWG · CEE									
Blankstahl	DEUTSCHLAND (B.R.)	1000 t	P	628	662	182	174	160	146	.
Barres étirées	FRANCE	1000 t	L	316	349	91	93	72	92	96
	ITALIA									
	NEDERLAND									
Barres étirées	BELGIQUE/BELGIË	1000 t	P	28	30	6	9	7	8	.
	LUXEMBOURG									
	EWG · CEE									
Kaltband und Kaltbandprofile	DEUTSCHLAND (B.R.)	1000 t	P	1 131	1 222	310	333	307	272	.
Feuillards à froid	FRANCE	1000 t	L	198	193	53	52	38	50	51
	ITALIA									
	NEDERLAND									
Feuillards et profilés à froid	BELGIQUE/BELGIË	1000 t	P	149	141	32	41	40	38	.
Feuillards à froid	LUXEMBOURG	1000 t	P	17	18	6	5	4	3	4
	EWG · CEE									
Gezogener Draht	DEUTSCHLAND (B.R.)	1000 t	P	1 496	1 452	380	352	388	332	.
Fil tréfilé simple	FRANCE	1000 t	L	808	793	212	208	169	204	199
	ITALIA									
Getrokken draad.	NEDERLAND	1000 t	P	148	134	39	34	31	34	35
Fil tréfilé simple	BELGIQUE/BELGIË	1000 t	L	585	580	151	148	125	156	.
	LUXEMBOURG									
	EWG · CEE									

a) Teilweise geschätzt.
b) Einschl. aus Röhren hergestellte Flaschen.

a) Partiellement estimé.
b) Y compris bouteilles obtenues à partir de tubes d'acier.

ERZEUGNIS · PRODUIT PRODOTTO · PRODUKT	LAND PAYS/PAESE	m ² , m ³ , t, hl...	P L C	1960	1961	1961				1962
						I	II	III	IV	I
Halbzeug aus Zink u. -legierungen a)	DEUTSCHLAND (B.R.)	1000 t	P	73,5	76,9	19,0	18,6	18,9	20,4	19,8
Zinc laminé	FRANCE	1000 t	L	62,4	69,7	18,4	18,0	14,3	19,1	20,3
Semilavorati di zinco	ITALIA	1000 t	P	8,6
	NEDERLAND									
Demi-produits en zinc (y compris demi-produits en nickel, etc...)	BELGIQUE/BELGIË LUXEMBOURG	1000 t	P	38,7
	EWG · CEE									
Halbzeug aus Aluminium und -legierun- gen a) b)	DEUTSCHLAND (B.R.)	1000 t	P	240,9	234,1	62,4	58,9	57,5	55,3	63,2
Demi-produits en aluminium et alliages légers c)	FRANCE	1000 t	L	127,4	128,8	34,1	35,4	22,6	36,7	38,6
Semilavorati d'alluminio	ITALIA	1000 t	P	83,0
	NEDERLAND									
Demi-produits en aluminium	BELGIQUE/BELGIË LUXEMBOURG	1000 t	P	61,6	71,7	17,2	17,7	17,7	19,1	19,3
	EWG · CEE									
<i>darunter-dont:</i>										
Leitmaterial aus Aluminium und -legierungen a) b)	DEUTSCHLAND (B.R.)	1000 t	P	23,7	25,2	6,8	6,3	6,2	5,9	7,4
Fil d'aluminium (pour fils électriques)	FRANCE	1000 t	L	17,0	16,9	3,9	5,0	3,6	4,3	5,5
Fili elettrici in alluminio	ITALIA	1000 t	P	8,0
	NEDERLAND									
	BELGIQUE/BELGIË LUXEMBOURG									
	EWG · CEE									
Halbzeug aus Kupfer und -legierun- gen a) d)	DEUTSCHLAND (B.R.)	1000 t	P	622,8	650,2	177,3	168,7	157,6	146,7	148,0
Demi-produits en cuivre et alliages de cuivre	FRANCE	1000 t	L	311,4	323,2	88,4	82,6	65,2	87,0	88,8
Semilavorati di rame	ITALIA	1000 t	P	234,0
	NEDERLAND									
Demi-produits en cuivre allié et non allié	BELGIQUE/BELGIË LUXEMBOURG	1000 t	P	123,6	127,0	31,4	37,2	27,1	31,2	26,2
	EWG · CEE									
<i>darunter-dont:</i>										
Leitmaterial aus Kupfer und -legierun- gen a) d)	DEUTSCHLAND (B.R.)	1000 t	P	244,9	263,2	71,1	66,9	63,7	61,5	64,7
Fils de cuivre (pour fils électriques)	FRANCE	1000 t	L	149,6	153,5	41,3	37,9	31,9	42,3	41,5
Fili elettrici in rame	ITALIA	1000 t	P	101,5
	NEDERLAND									
	BELGIQUE/BELGIË LUXEMBOURG									
	EWG · CEE									

a) Ohne Auflageanteil von plattiertem Material.

b) Einschließlich Kabel aus Stahlaluminium.

c) Einschl. Aluminiumfolien.

d) Einschließlich Kabel aus Stahlkupfer.

a) Non compris, pour le matériel revêtu, le poids de la couche de revêtement.

b) Y compris câbles d'aluminium avec âme d'acier.

c) Y compris feuilles minces d'aluminium.

d) Y compris câbles de cuivre avec âme d'acier.

ERZEUGNIS · PRODUIT PRODOTTO · PRODUKT	LAND PAYS/PAESE	m ² , m ³ , t, hl...	P L C	1960	1961	1961				1962
						I	II	III	IV	I
Halbzeug aus Blei und -legierungen a) .	DEUTSCHLAND (B.R.)	1000 t	P	50,4	51,6	13,0	12,6	13,4	12,7	11,7
Demi-produits en plomb	FRANCE	1000 t	L	44,4	45,1	11,1	12,2	11,1	10,6	10,2
Semilavorati di piombo	ITALIA	1000 t	P	36,0
Halbfabrikaten van lood en -legeringen	NEDERLAND	1000 t	P	16,7	17,4	4,5	4,5	3,9	4,5	4,3
Demi-produits en plomb	BELGIQUE/BELGIË LUXEMBOURG	1000 t	P	25,6	27,4	6,8	6,7	6,5	7,3	6,8
	EWG · CEE									
<i>darunter-dont:</i>										
	DEUTSCHLAND (B.R.)									
Plomb : tuyaux, siphons	FRANCE	1000 t	L	27,2	25,9	6,6	7,3	5,8	6,3	6,3
Tubi di piombo	ITALIA	1000 t	P	15,5
Buizen van lood en -legeringen	NEDERLAND BELGIQUE/BELGIË LUXEMBOURG	1000 t	P	4,0	3,6	1,0	1,0	0,8	0,9	0,8
	EWG · CEE									
Eisengußzeugung	DEUTSCHLAND (B.R.)	1000 t	P	3 679	3 664	970	911	889	895	922
Moulages de fonte: total	FRANCE	1000 t	P	1 403	1 464	399	378	303	387	397
Getti di ghisa, totale	ITALIA	1000 t	P	770	860	224	224	210	202	250
Ijzergietwerk	NEDERLAND	1000 t	P	225	230	57	55	54	63	63
Moulages de fonte: total	BELGIQUE/BELGIË LUXEMBOURG	1000 t	P	324	354	83	91	83	97	.
	EWG · CEE									
<i>darunter-dont:</i>										
Röhren und Formstücke	DEUTSCHLAND (B.R.)	1000 t	P	540	458	110	112	114	123	131
Tubes et raccords en fonte	FRANCE	1000 t	P	534	537	153	141	112	132	142
Tubi e raccordi di ghisa	ITALIA	1000 t	P	29	36	9	10	9	8	10
Tubes et raccords en fonte	NEDERLAND BELGIQUE/BELGIË LUXEMBOURG	1000 t	P	28	36	7	9	10	10	.
	EWG · CEE									
Guter Stahlguß	DEUTSCHLAND (B.R.)	1000 t	P	360	394	100	97	97	99	97
Moulages d'acier parachevés	FRANCE	1000 t	P	(214)	(230)	(60)	(61)	(49)	(59)	(61)
Getti grezzi di acciaio	ITALIA	1000 t	P	104	116	29	28	27	31	31
Goed gietstaal	NEDERLAND	1000 t	P	9	8	3	3	3	3	3
Moulages d'acier parachevés	BELGIQUE/BELGIË	1000 t	P	65	71	16	19	16	19	20
Moulages d'acier parachevés	LUXEMBOURG	1000 t	P	3	3	1	1	1	0	1
	EWG · CEE	1000 t	P	(755)	(822)	(209)	(209)	(193)	(211)	(213)

a) Ohne Auflageanteil von plattiertem Material.

a) Non compris, pour le matériel revêtu, le poids de la couche de revêtement.

ERZEUGNIS · PRODUIT PRODOTTO · PRODUKT	LAND PAYS/PAESE	m ² , m ³ , t, hl...	P L C	1960	1961	1961				1962
						I	II	III	IV	
Schmiedeerzeugnisse insgesamt	DEUTSCHLAND (B.R.)	1000 t	P	1 323	1 405	370	351	346	338	.
	FRANCE									
Pezzi forgiati	ITALIA	1000 t	P	141	162	39	41	39	43	45
	NEDERLAND									
Produits de forge et d'estampage, total	BELGIQUE/BELGIË									
	LUXEMBOURG	1000 t	P	6	9	2	2	2	2	2
	EWG · CEE									
<i>darunter-dont:</i>										
Rollendes Eisenbahnzeug	DEUTSCHLAND (B.R.)	1000 t	P	138	168	42	41	44	42	45
Bandages, essieux, frettes et centres de roues	FRANCE	1000 t	P	44	27	8	7	5	8	10
Cerchioni, assali, centri di ruota	ITALIA	1000 t	P	36	36	8	10	9	9	10
	NEDERLAND			—	—	—	—	—	—	—
Matériel roulant pour chemins de fer .	BELGIQUE/BELGIË									
	LUXEMBOURG	1000 t	P	56
	EWG · CEE	1000 t	P	274
Preß-, Zieh- und Stanzteile	DEUTSCHLAND (B.R.)	1000 t	P	225	232	59	58	58	57	.
Découpage et gros emboutissage de la tôle d'acier	FRANCE	1000 t	L
	ITALIA									
	NEDERLAND									
Découpage et gros emboutissage de la tôle d'acier	BELGIQUE/BELGIË									
	LUXEMBOURG	1000 t	P	22	20	4	5	4	6	.
	EWG · CEE									

ERZEUGNIS · PRODUIT PRODOTTO · PRODUKT	LAND PAYS/PAESE	m ² , m ³ , t, hl...	P L C	1960	1961	1961				1962
						I	II	III	IV	I
Heiz- und Kochgeräte	DEUTSCHLAND (B.R.) FRANCE	1000 st	P	3 960,7	4 093,8	960,0	975,4	1 059,5	1 098,9	1 016,1
Apparecchi di riscaldamento e cucine .	ITALIA NEDERLAND	1000 p	P	1 700
Poëlerie (excl. chauffage central) . . .	BELGIQUE/BELGIË LUXEMBOURG	1000 t	L	45,1 —	(52,1) —	11,1 —	12,4 —	13,2 —	(15,4) —	. —
darunter-dont:										
EWG · CEE										
Wasserheizer mit Gasbeheizung	DEUTSCHLAND (B.R.)	1000 st	P	588,6	634,2	151,1	156,0	158,4	168,7	169,3
Chauffe-eau et chauffe-bains instantanés à gaz	FRANCE	1000 p	L	571,2	565,5	147,0	149,1	129,3	140,1	143,4
Scaldabagni istantanei a gas	ITALIA NEDERLAND	1000 p	P ^{a)}	(25)
Chauffe-eau et chauffe-bains non électr.	BELGIQUE/BELGIË LUXEMBOURG	1000 p	L	48 —	(49) —	. —	. —	. —	. —	. —
EWG · CEE										
Gaskocher	DEUTSCHLAND (B.R.) FRANCE	1000 st	P	105,8	81,2	16,9	23,6	24,7	16,0	14,2
Gaskomforen	ITALIA NEDERLAND BELGIQUE/BELGIË LUXEMBOURG	1000 st	L	184,6 —	168,5 —	42,7 —	48,9 —	36,0 —	41,0 —	50,6 —
EWG · CEE										
Armaturen	DEUTSCHLAND (B.R.)	1000 t	P	160,1	168,3	42,2	41,7	42,5	41,9	40,0
Robinetterie et accessoires	FRANCE	1000 t	C	67,4	72,7	19,0	19,5	16,3	17,9	17,4
Valvolame e rubinetteria	ITALIA NEDERLAND	1000 t	P	7,5
Robinetterie.	BELGIQUE/BELGIË LUXEMBOURG	1000 t	L	8,7 —	(8,0) —	2,0 —	2,1 —	1,9 —	(2,0) —	. —
EWG · CEE										
Schrauben, Bolzen, Nieten	DEUTSCHLAND (B.R.)	1000 t	P	337,3	369,1	95,3	92,0	91,1	90,7	91,9
Boulonnerie et visserie (en fer)	FRANCE	1000 t	L	144,2	141,5	36,6	37,4	29,6	38,0	39,7
Bulloneria e viteria	ITALIA NEDERLAND	1000 t	P	22,5
Boulonnerie et visserie, pitonnerie, rivets	BELGIQUE/BELGIË LUXEMBOURG	1000 t	L	45,7 —	(45,7) —	11,3 —	12,0 —	11,0 —	(11,4) —	. —
EWG · CEE										
Serrurerie, ferronnerie	DEUTSCHLAND (B.R.) FRANCE	1000 t	L	62,9	63,4	16,7	16,3	13,5	17,0	15,2
Serrature e ferramenti	ITALIA NEDERLAND	1000 t	P	18,0
Serrurerie et quincaillerie	BELGIQUE/BELGIË LUXEMBOURG	1000 t	L	11,6 —	(13,8) —	3,5 —	3,8 —	3,4 —	(3,1) —	. —
EWG · CEE										

a) 1959.

a) 1959.

ERZEUGNIS · PRODUIT PRODOTTO · PRODUKT	LAND PAYS/PAESE	m ² , m ³ , t, hl...	P L C	1960	1961	1961				1962
						I	II	III	IV	I
Mobilier métallique	DEUTSCHLAND (B.R.)									
Mobili metallici	FRANCE	1000 t	C	134,4	148,4	37,3	37,4	33,2	40,5	40,5
	ITALIA	1000 t	P	12,0
	NEDERLAND									
Mobilier métallique	BELGIQUE/BELGIË	1000 t	L	36,1	(37,2)	8,4	9,5	10,1	(9,2)	.
	LUXEMBOURG									
	EWG · CEE									
Emaillerie sur tôle	DEUTSCHLAND (B.R.)									
Articoli in ferro smaltato, recipienti per gas compressi	FRANCE	1000 t	L	27,0	26,3	6,9	6,5	5,2	7,7	6,8
	ITALIA	1000 t	P	18,5
	NEDERLAND									
Emaillerie sur tôle	BELGIQUE/BELGIË	1000 t	L	3,9	3,4
	LUXEMBOURG									
	EWG · CEE									
Feilen und Raspeln	DEUTSCHLAND (B.R.)	t	P	4 245	4 096	1 203	1 004	949	940	997
Limes et râpes	FRANCE	t	L	2 472	2 463	621	657	510	675	654
	ITALIA									
	NEDERLAND									
	BELGIQUE/BELGIË									
	LUXEMBOURG									
	EWG · CEE									
Handfeuerlöscher	DEUTSCHLAND (B.R.)	1000 st	P	511,6	626,6	136,0	147,0	169,5	174,1	168,1
Extincteurs portatifs, seaux-pompes .	FRANCE	1000 p	L	774,0	756,3	185,7	198,3	153,9	218,4	.
	ITALIA									
	NEDERLAND									
Extincteurs portatifs	BELGIQUE/BELGIË	1000 t	P	1,3	1,0
	LUXEMBOURG									
	EWG · CEE									

ERZEUGNIS · PRODUIT PRODOTTO · PRODUKT	LAND PAYS/PAESE	m ² , m ³ , t, hl...	P L C	1960	1961	1961				1962
						I	II	III	IV	
Metallbearbeitungsmaschinen	DEUTSCHLAND (B.R.)	1000 t	P	302,8	337,4	76,1	81,2	82,3	97,8	91,6
Machines-outils pour métaux	FRANCE	1000 t	L	61,2	65,9	16,0	16,8	14,4	18,8	16,6
Macchine utensili per metalli	ITALIA	1000 t	P	54,0
Metaalbewerkingsmachines	NEDERLAND	1000 t	P	b) (3,5)
Machines-outils pour métaux	BELGIQUE/BELGIË LUXEMBOURG	1000 t	L	9,6	13,3	2,3	4,6	2,4	(4,0)	.
	EWG · CEE									
davon- <i>soit</i> :										
— der spanabhebenden Formung	DEUTSCHLAND (B.R.)	1000 t	P	169,1	185,0	40,9	45,7	44,7	53,7	48,2
— travaillant par enlèvement du métal	FRANCE	1000 t	L	37,3	40,3	9,3	9,8	8,4	12,7	10,9
	ITALIA									
	NEDERLAND									
— travaillant par enlèvement du métal	BELGIQUE/BELGIË LUXEMBOURG	1000 t	L	5,8	8,3
	EWG · CEE									
— der spanlosen Formung	DEUTSCHLAND (B.R.)	1000 t	P	133,6	152,4	35,2	35,5	37,6	44,1	43,4
— travaillant par déformation du métal	FRANCE	1000 t	L	23,9	25,7	6,7	7,0	6,0	6,0	5,7
	ITALIA									
	NEDERLAND									
— travaillant par déformation du métal	BELGIQUE/BELGIË LUXEMBOURG	1000 t	L	3,6	5,0
	EWG · CEE									
Holzbe- und -verarbeitungsmaschinen	DEUTSCHLAND (B.R.)	1000 t	P	59,5	63,3	15,4	14,8	15,3	17,8	16,8
Machines à bois	FRANCE	1000 t	L	9,4	8,4	2,1	2,2	1,9	2,2	.
Macchine utensili per legno	ITALIA	1000 t	P	5,6
Houtbewerkingsmachines	NEDERLAND	1000 t	L	c) 1,1
Machines à bois	BELGIQUE/BELGIË LUXEMBOURG	1000 t	L	3,6	3,7	1,0	1,0	0,9	(0,8)	.
	EWG · CEE									
Hütten- und Walzwerkseinrichtungen, Gießereimaschinen	DEUTSCHLAND (B.R.)	1000 t	P	155,7	167,8	32,9	38,4	42,0	54,5	35,9
Matériel pour sidérurgie, fonderie et métaux non ferreux	FRANCE	1000 t	L	34,1	41,5	6,8	8,7	10,0	16,0	15,0
Macchine ed impianti per fonderia e siderurgia	ITALIA	1000 t	P	31,8
	NEDERLAND									
Matériel pour sidérurgie, fonderie et métaux non ferreux	BELGIQUE/BELGIË LUXEMBOURG	1000 t	L	17,1	14,9
	EWG · CEE									
Masch. u. Einrichtungen f. den Bergbau Matériel spécial pour mines ^{d)}	DEUTSCHLAND (B.R.)	1000 t	P	254,0	288,6	70,7	65,0	78,6	74,3	65,8
	FRANCE	1000 t	L	87,3	84,4	21,8	19,9	18,2	21,5	19,5
	ITALIA									
	NEDERLAND									
Matériel spécial pour les industries extractives et connexes	BELGIQUE/BELGIË LUXEMBOURG	1000 t	L	9,6	.	2,9	3,1	2,7	.	.
	EWG · CEE									

a) Wenn nichts anderes vermerkt, enthalten die Angaben dieses Kapitels auch Zubehör, Einzel- und Ersatzteile.

b) 1958.

c) 1959.

d) Ohne Stützen; einschl. Material für Erdbohranlagen.

a) Sauf mention contraire, les données de ce chapitre comprennent également les accessoires, pièces détachées et pièces de rechange.

b) 1958.

c) 1959.

d) Non compris les cadres de soutènement; y compris le matériel de sondage et forage.

ERZEUGNIS · PRODUIT PRODOTTO · PRODUKT	LAND PAYS/PAESE	m ² , m ³ , t, hl...	P L C	1960	1961	1961				1962
						I	II	III	IV	I
Maschinen für die Bauwirtschaft a)	DEUTSCHLAND (B.R.)	1000 t	P	246,3	281,1	63,3	76,0	72,6	69,2	69,3
Matériel de génie civil, travaux publics et pour voie étroite b)	FRANCE	1000 t	L	89,3	112,8	23,8	29,6	24,8	31,6	26,9
Macch. per cantieri edili, stradali, mi- nerari, per la prod. di laterizi e la lavorazione di marmi e pietre	ITALIA	1000 t	P	70,1
Matériel de génie civil	NEDERLAND									
	BELGIQUE/BELGIË	1000 t	L	10,0	11,7	2,7	4,1	3,2	(1,7)	.
	LUXEMBOURG			—	—	—	—	—	—	—
	EWG · CEE									
Baustoff-, Keramik- und Glasmachines	DEUTSCHLAND (B.R.)	1000 t	P	104,8	107,4	28,1	27,9	23,2	28,2	31,2
Matériel pour la préparation des ma- tériaux et pour les industries de la céramique et du verre c)	FRANCE	1000 t	L	37,2	52,4	11,1	14,7	10,8	14,3	12,0
	ITALIA			d)
	NEDERLAND									
Machines pour les industries des ma- tériaux de construction	BELGIQUE/BELGIË	1000 t	L	9,3	10,1
	LUXEMBOURG			—	—	—	—	—	—	—
	EWG · CEE									
Einzelapparate und -maschinen für die chemische und verwandte Industrien	DEUTSCHLAND (B.R.)	1000 t	P	80,8	90,1	21,5	22,9	21,5	24,2	19,9
Machines pour l'industrie chimique e)	FRANCE	1000 t	L	17,7	18,7	4,4	6,2	4,4	4,8	5,8
Macchine ed apparecchi per l'industria chimica	ITALIA	1000 t	P	21,8
	NEDERLAND									
Machines pour l'industrie chimique	BELGIQUE/BELGIË	1000 t	P	4,0	4,3
	LUXEMBOURG			—	—	—	—	—	—	—
	EWG · CEE									
Maschinen für die Verarbeitung von Gummi und plastischen Massen	DEUTSCHLAND (B.R.)	1000 t	P	43,2	52,9	11,8	13,7	13,4	14,0	12,4
Machines pour les industries du caoutchouc, des matières plastiques et du cuir (sauf chaussures)	FRANCE	1000 t	L	7,1	7,6	2,2	1,6	1,5	1,7	1,8
	ITALIA									
	NEDERLAND									
Machines pour caoutchouc et matières plastiques	BELGIQUE/BELGIË	1000 t	L	0,4	0,6
	LUXEMBOURG			—	—	—	—	—	—	—
	EWG · CEE									
Matériel pour l'industrie du pétrole	DEUTSCHLAND (B.R.)									
Impianti di trivellazione e per l'in- dustria del petrolio e del metano	FRANCE	1000 t	L	82,5	104,5	25,5	25,7	26,7	26,6	26,7
	ITALIA	1000 t	P	33,0
	NEDERLAND									
	BELGIQUE/BELGIË									
	LUXEMBOURG			—	—	—	—	—	—	—
	EWG · CEE									

- a) Einschl. Metallverschaltungen und -gerüste.
b) Einschl. Flurfördermittel mit Motorantrieb.
c) Einschl. für die chemische und verschiedene andere Industrien.
d) Teilweise in der vorhergehenden Position enthalten.
e) Ohne Maschinen für die Seifen- und Farbenindustrie.

- a) Y compris les coffrages et échafaudages métalliques.
b) Y compris le matériel automobile de manutention.
c) Y compris pour l'industrie chimique et diverses autres industries.
d) Inclus en partie dans la position précédente.
e) A l'exclusion des machines pour la savonnerie et la fabrication de peintures.

ERZEUGNIS · PRODUIT PRODOTTO · PRODUKT	LAND PAYS/PAESE	m ² , m ³ , t, hl...	P L C	1960	1961	1961				1962
						I	II	III	IV	I
Papiermaschinen	DEUTSCHLAND (B.R.)	1000 t	P	79,1	81,9	17,9	19,5	23,0	21,5	23,4
Machines pour les industries du papier et du carton	FRANCE	1000 t	L	10,6	16,5	3,9	4,1	3,8	4,8	.
Macchine per l'ind. della carta	ITALIA	1000 t	P	6,5
	NEDERLAND									
Machines pour les industries du papier et du carton	BELGIQUE/BELGIË LUXEMBOURG	1000 t	L	1,6	2,1
	EWG · CEE									
<i>davon- soit:</i>										
Papierherstellungsmaschinen	DEUTSCHLAND (B.R.)	1000 t	P	39,4	37,5	7,5	8,3	12,4	9,3	11,8
Machines pour pâtes et papiers	FRANCE	1000 t	L	5,6	10,7	2,5	2,4	2,5	3,2	.
	ITALIA									
	NEDERLAND									
	BELGIQUE/BELGIË LUXEMBOURG			—	—	—	—	—	—	—
	EWG · CEE									
Papierzurichtungs- und Papierverar- beitungsmaschinen	DEUTSCHLAND (B.R.)	1000 t	P	39,7	44,4	10,5	11,1	10,6	12,2	11,6
Machines pour transformation du papier	FRANCE	1000 t	L	4,9	5,8	1,4	1,6	1,3	1,5	.
	ITALIA									
	NEDERLAND									
	BELGIQUE/BELGIË LUXEMBOURG			—	—	—	—	—	—	—
	EWG · CEE									
Druckereimaschinen	DEUTSCHLAND (B.R.)	1000 t	P	72,4	80,7	19,7	19,8	19,1	22,1	14,6
Machines d'imprimerie	FRANCE	1000 t	L	5,4	6,1	1,3	1,4	1,8	1,6	.
	ITALIA									
	NEDERLAND									
	BELGIQUE/BELGIË LUXEMBOURG			—	—	—	—	—	—	—
	EWG · CEE									
Maschinen für Nahrungsmittel- und Getränkeindustrie ^{a)}	DEUTSCHLAND (B.R.)	1000 t	P	169,5	180,3	43,9	47,2	45,5	43,7	38,6
Machines pour l'industrie des aliments et boissons ^{a)}	FRANCE	1000 t	L	40,9	45,6	9,9	12,0	11,0	13,6	12,5
Macchine per l'industria alimentare	ITALIA	1000 t	P	19,5
	NEDERLAND									
Appareils et installations pour les in- dustries alimentaires	BELGIQUE/BELGIË LUXEMBOURG	1000 t	P	10,6	12,6
	EWG · CEE									
<i>darunter-dont:</i>										

a) Einschl. Maschinen für Verarbeitung von Tabak und Herstellung von Seifen, Farben, Lacken und Parfüms.

a) Y compris machines pour l'industrie du tabac, savonnerie, parfumerie et fabrication des couleurs et laques.

ERZEUGNIS · PRODUIT PRODOTTO · PRODUKT	LAND PAYS/PAESE	m ² , m ³ , t, hl...	P L C	1960	1961	1961				1962
						I	II	III	IV	I
<i>darunter-dont:</i>										
Masch. für Zucker- und Getränkeindustrie ^{a)}	DEUTSCHLAND (B.R.)	1000 t	P	77,0	77,7	20,6	21,6	19,3	16,2	14,6
Machines pour sucreries, raffineries, distilleries, etc.	FRANCE	1000 t	L	14,5	15,7	3,5	3,9	3,8	5,2	5,3
	ITALIA									
	NEDERLAND									
	BELGIQUE/BELGIË									
	LUXEMBOURG			—	—	—	—	—	—	—
	EWG · CEE									
Müllereimasch. u. -anlagen (auch für Oelmüllereien u. die Speisefettind.) ^{a)}	DEUTSCHLAND (B.R.)	1000 t	P	18,5	20,1	3,9	5,2	5,5	5,5	4,1
Machines pour minoteries, pour graines	FRANCE	1000 t	P	5,8	6,2	1,3	2,3	1,4	1,6	1,3
	ITALIA									
	NEDERLAND									
	BELGIQUE/BELGIË									
	LUXEMBOURG			—	—	—	—	—	—	—
	EWG · CEE									
Textilmaschinen	DEUTSCHLAND (B.R.)	1000 t	P	118,0	125,7	30,9	31,2	30,1	33,5	32,0
Matériel textile	FRANCE	1000 t	L	29,7	36,4	9,0	9,2	8,2	9,9	.
Macchine tessili	ITALIA	1000 t	P	85,0
	NEDERLAND									
Machines textiles et matériel connexe .	BELGIQUE/BELGIË	1000 t	L	21,4	25,3	5,7	7,0	5,4	7,2	.
	LUXEMBOURG			—	—	—	—	—	—	—
	EWG · CEE									
<i>davon- soit:</i>										
Maschinen für Spinnerei, Zwirnerei, Seilerei ^{a)}	DEUTSCHLAND (B.R.)	1000 t	P	32,5	35,3	9,3	9,0	8,4	8,6	7,9
Matériel de filature et de retordage ^{a)} .	FRANCE	1000 t	L	15,4	19,3	4,8	4,6	4,6	5,4	.
	ITALIA									
	NEDERLAND									
Machines de préparation, cordage, filature	BELGIQUE/BELGIË	1000 t	L	7,3	8,1
	LUXEMBOURG			—	—	—	—	—	—	—
	EWG · CEE									
Vorbereitungs- u. Hilfsmaschinen für die Weberei ^{a)}	DEUTSCHLAND (B.R.)	1000 t	P	9,6	9,7	2,3	2,5	2,4	2,5	2,6
Matériel de préparation au tissage ^{a)} . .	FRANCE	1000 t	L	1,8	2,3	0,6	0,6	0,5	0,5	0,4
	ITALIA									
	NEDERLAND									
	BELGIQUE/BELGIË									
	LUXEMBOURG			—	—	—	—	—	—	—
	EWG · CEE									
Webstühle (ohne Bandwebstühle) ^{a)} .	DEUTSCHLAND (B.R.)	1000 t	P	9,9	10,4	2,5	2,6	2,4	2,9	2,6
Métiers à tisser ^{a)}	FRANCE	1000 t	L	4,5	5,3	1,5	1,5	1,1	1,3	1,1
	ITALIA									
	NEDERLAND									
Matériel de tissage et de bonneterie .	BELGIQUE/BELGIË	1000 t	L	10,5	12,8
	LUXEMBOURG			—	—	—	—	—	—	—
	EWG · CEE									

a) Ohne Zubehör, Einzel- und Ersatzteile.

a) Non compris accessoires, pièces détachées et de rechange.

ERZEUGNIS · PRODUIT PRODOTTO · PRODUKT	LAND PAYS/PAESE	m ² , m ³ , t, hl...	P L C	1960	1961	1961				1962
						I	II	III	IV	I
Textilveredlungsmaschinen a) b)	DEUTSCHLAND (B.R.)	1000 t	P	14,5	14,3	3,3	3,2	3,4	4,4	3,4
Mat. de teinture, apprêt et finissage a) .	FRANCE	1000 t	L	2,1	2,1	0,4	0,7	0,4	0,7	0,7
	ITALIA									
	NEDERLAND									
Matériel de teinture, apprêt et finissage	BELGIQUE/BELGIË	1000 t	L	0,4	0,4
	LUXEMBOURG			—	—	—	—	—	—	—
	EWG · CEE									
Strick- und Wirkmaschinen a) c)	DEUTSCHLAND (B.R.)	1000 t	P	14,8	16,5	3,8	4,0	3,9	4,8	4,9
Matériel de bonneterie a)	FRANCE	1000 t	L	0,3	0,4	0,1	0,1	0,1	0,2	0,1
	ITALIA									
	NEDERLAND									
	BELGIQUE/BELGIË			d)	d)					
	LUXEMBOURG			—	—	—	—	—	—	—
	EWG · CEE									
Zubehör, Einzel- und Ersatzteile	DEUTSCHLAND (B.R.)	1000 t	P	36,8	39,7	9,8	9,7	9,6	10,6	10,5
Accessoires et divers	FRANCE	1000 t	L	5,6	6,9	1,7	1,7	1,6	1,9	1,7
	ITALIA									
	NEDERLAND									
Accessoires pour machines textiles	BELGIQUE/BELGIË	1000 t	P	2,2	4,5
	LUXEMBOURG			—	—	—	—	—	—	—
	EWG · CEE									
Wäscherei- und verwandte Maschinen e)	DEUTSCHLAND (B.R.)	1000 t	P	16,2	15,7	3,8	3,9	3,9	4,1	3,4
Matériel de blanchisserie industrielle a)	FRANCE	1000 t	L	1,5	1,4	0,4	0,4	0,2	0,4	0,3
	ITALIA									
	NEDERLAND									
Machines de blanchisserie industrielle et de nettoyage à sec	BELGIQUE/BELGIË	1000 t	P	2,2	2,9	0,6	0,9	0,7	(0,7)	.
	LUXEMBOURG			—	—	—	—	—	—	—
	EWG · CEE									
Verpackungsmaschinen a)	DEUTSCHLAND (B.R.)	t	P	6 629	7 267	1 582	1 847	1 836	2 002	1 779
Machines de conditionnement, d'em- paquetage, etc.	FRANCE	t	L	6 840	8 040	1 734	2 046	1 704	2 142	2 139
	ITALIA									
	NEDERLAND									
Matériel de conditionnement et d'em- bouteillage	BELGIQUE/BELGIË	t	P	2 380	2 698
	LUXEMBOURG									
	EWG · CEE									
Schuh- und Lederindustriemaschinen .	DEUTSCHLAND (B.R.)	1000 t	P	12,8	13,5	3,2	3,3	3,3	3,7	3,3
	FRANCE									
Macch. per conceria e l'industria delle calzature	ITALIA	1000 t	P	1,5
	NEDERLAND									
Machines pour l'industrie du cuir	BELGIQUE/BELGIË	1000 t	L	0,3	0,5
	LUXEMBOURG			—	—	—	—	—	—	—
	EWG · CEE									

a) Ohne Zubehör, Einzel- und Ersatzteile.

b) Einschl. Filz- und Hutmaschinen.

c) Einschl. verschiedener Spezialmaschinen.

d) In der Position « Matériel de tissage et de bonneterie » enthalten.

e) Ohne solche der Textilveredlung und für den Haushalt.

a) Non compris accessoires, pièces détachées et de rechange.

b) Y compris machines pour feutre et chapeaux.

c) Y compris certaines machines textiles spéciales.

d) Compris dans la position « Matériel de tissage et de bonneterie ».

e) Sans les machines pour le blanchiment et pour le ménage.

ERZEUGNIS · PRODUIT PRODOTTO · PRODUKT	LAND PAYS/PAESE	m ² , m ³ , t, hl...	P L C	1960	1961	1961				1962
						I	II	III	IV	I
Dampferzeuger (ohne Zubehör)	DEUTSCHLAND (B.R.)	1000 t	P	106,1	107,0	28,1	24,2	27,0	27,7	25,8
Generatori di vapore	FRANCE	1000 kW	P	1 700
	ITALIA									
	NEDERLAND									
Chaudières (sans les chaudières pour chauffage central)	BELGIQUE/BELGIË	1000 t	P	12,9	12,5
	LUXEMBOURG			—	—	—	—	—	—	—
	EWG · CEE									
Chaudières de 50 t de vap./h et plus ^{a)} .	DEUTSCHLAND (B.R.)	t vap/h	L	4 245	2 376	381	129	333	1 533	1 365
Caldaie di 45 t di vap./h e più	FRANCE	t vap/h	P	3 800
	ITALIA									
	NEDERLAND									
	BELGIQUE/BELGIË									
	LUXEMBOURG			—	—	—	—	—	—	—
	EWG · CEE									
Dampfturbinen	DEUTSCHLAND (B.R.)	1000 t	P	18,6	16,5	5,6	4,1	3,8	3,0	6,4
Turbines à vapeur	FRANCE	1000 t	L	4,8	4,8	1,3	1,2	1,2	1,0	1,4
Turbine a vapore	ITALIA	1000 CV	P	400
	NEDERLAND									
	BELGIQUE/BELGIË									
	LUXEMBOURG			—	—	—	—	—	—	—
	EWG · CEE									
Wasserkraftmaschinen	DEUTSCHLAND (B.R.)	1000 t	P	9,7	9,2	1,4	1,5	2,7	3,6	0,7
Turbines hydrauliques ^{b)}	FRANCE	1000 t	L	8,5	11,8	2,0	2,2	3,9	3,7	0,7
Turbine idrauliche	ITALIA	1000 t	P	4,0
	NEDERLAND									
	BELGIQUE/BELGIË									
	LUXEMBOURG			—	—	—	—	—	—	—
	EWG · CEE									
Verbrennungsmotoren ^{c)}	DEUTSCHLAND (B.R.)	1000 t	P	117,5	118,6	30,8	28,4	29,1	30,3	30,6
Moteurs à combustion interne ^{d)}	FRANCE	1000 t	L	28,2	31,4	6,8	7,8	7,5	9,3	12,0
Motori a combustione interna	ITALIA	1000 CV	P	740
Verbrandingsmotoren	NEDERLAND	1000 CV	L	^{f)} 444
Moteurs à combustion interne ^{e)}	BELGIQUE/BELGIË	1000 t	P	7,6	6,5
	LUXEMBOURG			—	—	—	—	—	—	—
	EWG · CEE									

a) Ohne Dampfkessel für Schiffe.

b) Ohne Zubehör, Einzel- und Ersatzteile.

c) Einschl. Dieselmotoren; ohne Motoren für Kraftfahrzeuge, Straßenzugmaschinen und Luftfahrzeuge.

d) Ohne große Schiffsmotoren, sowie ohne die Produktion der Kraftfahrzeugindustrie und des Landmaschinenbaus.

e) Dieselmotoren, Turbinen, Dampfmaschinen und Stromerzeugungsaggregate.

f) 1959.

a) Non compris les chaudières marines.

b) Non compris accessoires, pièces détachées et de rechange.

c) Y compris moteurs Diesel; non compris les moteurs pour automobiles, tracteurs routiers et avions.

d) Non compris gros moteurs marins, production de l'industrie automobile et du machinisme agricole.

e) Moteurs Diesel, turbines, machines à vapeur et groupes électrogènes.

f) 1959.

ERZEUGNIS · PRODUIT PRODOTTO · PRODUKT	LAND PAYS/PAESE	m ² , m ³ , t, hl...	P L C	1960	1961	1961				1962
						I	II	III	IV	I
Krane, Hebezeuge, Förderer aller Art ^{a)} Matériel et appareils de levage et de manutention. Impianti ed apparecchi di sollevamento e trasporto Hijs- en hefwerktuigen (kranen, liften en lieren) Appareils de levage et de manutention.	DEUTSCHLAND (B.R.)	1000 t	P	287,5	328,4	75,8	80,4	84,5	87,7	84,9
	FRANCE	1000 t	L	142,1	166,6	36,6	41,5	35,5	50,8	.
	ITALIA	1000 t	P	67,7
	NEDERLAND	1000 st	L	b) 7,2
	BELGIQUE/BELGIË LUXEMBOURG	1000 t	L	25,8	27,6	5,2	7,3	7,1	(8,0)	.
EWG · CEE										
<i>davon-soit:</i>										
Krane, Hebezeuge, Aufzüge und ma- schinelle Einricht. für Bühnen, För- derer aller Art ^{a)} Matériel de levage et de manutention, exécuté sur commande ^{c)}	DEUTSCHLAND (B.R.)	1000 t	P	240,0	273,2	62,7	67,2	70,2	73,1	71,3
	FRANCE	1000 t	L	97,7	114,7	24,0	28,4	23,9	36,2	37,5
	ITALIA									
	NEDERLAND									
	BELGIQUE/BELGIË LUXEMBOURG									
EWG · CEE										
Kleinhebezeuge und handbetriebene Krane Matériel de manutention de série ^{d)}	DEUTSCHLAND (B.R.)	1000 t	P	47,5	55,2	13,1	13,2	14,3	14,6	13,6
	FRANCE	1000 t	P	44,3	51,9	12,6	13,1	11,6	14,6	.
	ITALIA									
	NEDERLAND									
	BELGIQUE/BELGIË LUXEMBOURG									
EWG · CEE										
Verdichter ^{a) d)} Compresseurs Compressori e motocompressori Compressoren, vacuum- en luchtpom- pen. Pompes à air et compresseurs	DEUTSCHLAND (B.R.)	1000 t	P	33,4	37,3	9,0	9,1	9,7	9,5	9,7
	FRANCE	1000 t	L	13,7	13,4	3,6	3,2	2,9	3,9	4,3
	ITALIA	1000 CV	P	310
	NEDERLAND	1000 st	L	b) 2,3
	BELGIQUE/BELGIË LUXEMBOURG	1000 t	P	4,5	4,9
EWG · CEE										
Flüssigkeitspumpen ^{e)} Pompes ^{d)} Pompe e motopompe Vloeistofpompen Pompes à liquides	DEUTSCHLAND (B.R.)	1000 t	P	52,8	57,1	14,0	14,3	14,4	14,4	14,7
	FRANCE	1000 p	L	162,1
	ITALIA	1000 CV	P	540
	NEDERLAND	1000 st	L	b) 43,4
	BELGIQUE/BELGIË LUXEMBOURG	1000 t	P	5,4	5,3
EWG · CEE										

a) Ohne solche für den Bergbau.

b) 1959.

c) Die Flurfördermittel mit Motorantrieb sind in der Position « Matériel de génie civil et de travaux publics » enthalten.

d) Ohne Zubehör, Einzel- und Ersatzteile.

e) Ohne Jauche- und Handpumpen.

a) A l'exclusion de ceux pour l'industrie minière.

b) 1959.

c) Les appareils automobiles de manutention sont comptés comme matériel de génie civil et travaux publics.

d) Non compris accessoires, pièces détachées et de rechange.

e) Sans pompes à purin ni pompes à main.

ERZEUGNIS · PRODUIT PRODOTTO · PRODUKT	LAND PAYS/PAESE	m ² , m ³ , t, hl...	P L C	1960	1961	1961				1962
						I	II	III	IV	I
Nähmaschinen a) b)	DEUTSCHLAND (B.R.)	1000 st	P	748,1	740,0	212,8	190,1	162,4	174,7	173,6
Machines à coudre	FRANCE	1000 p	L	127,9	132,6	33,9	34,0	26,7	38,0	43,1
Macchine da cucire	ITALIA	1000 p	P	483,4	498,1	133,7	119,9	108,6	135,0	.
	NEDERLAND									
	BELGIQUE/BELGIË									
	LUXEMBOURG			—	—	—	—	—	—	—
	EWG · CEE									
Büromaschinen, insgesamt c)	DEUTSCHLAND (B.R.)	1000 st	P	1 262,3	1 430,4	363,6	360,4	340,0	366,4	349,8
Macchine da scrivere e macchine calcolatrici a)	FRANCE									
Kantoor machines e. d.	ITALIA	1000 p	P	923,9	1 271,5	311,4	329,1	281,7	349,4	.
	NEDERLAND	1000 st	L	f) 264,8
	BELGIQUE/BELGIË			—	—	—	—	—	—	—
	LUXEMBOURG									
	EWG · CEE									
darunter-dont:										
Rechenmaschinen a)	DEUTSCHLAND (B.R.)	1000 st	P	178,2	274,1	60,0	64,8	77,2	72,1	52,8
Macchine calcolatrici a)	FRANCE									
	ITALIA	1000 p	P	417,6	619,1	154,1	159,4	132,4	173,3	
	NEDERLAND									
	BELGIQUE/BELGIË			—	—	—	—	—	—	—
	LUXEMBOURG									
	EWG · CEE									
Schreibmaschinen a)	DEUTSCHLAND (B.R.)	1000 st	P	962,1	1 018,4	268,0	259,3	231,0	260,1	265,2
Machines à écrire a)	FRANCE	1000 p	L	141,3	182,2	46,5	36,9	44,4	54,5	.
Macchine da scrivere a)	ITALIA	1000 p	P	506,3	652,4	157,3	169,6	149,4	176,1	.
Schrijfmachines	NEDERLAND	1000 st	P	d) 200,0
Machines à écrire	BELGIQUE/BELGIË	1000 p	P	d) 30,8
	LUXEMBOURG			—	—	—	—	—	—	—
	EWG · CEE	1000 p		(1 841)						
Wälzlager aller Art a)	DEUTSCHLAND (B.R.)	1000 t	P	61,3	70,9	17,4	17,1	17,9	18,5	18,7
Roulements a) e)	FRANCE	1000 t	P	17,9	.	10,9
		Mio p	L	77,0	78,1	19,7	20,0	15,6	22,8	23,0
Cuscinetti a rotolamento	ITALIA	1000 t	P	18,9	23,4	5,6	5,8	5,4	6,6	.
	NEDERLAND	Mio p	P	55,6	68,9	.	.	.	19,5	.
	BELGIQUE/BELGIË									
	LUXEMBOURG			—	—	—	—	—	—	—
	EWG · CEE									
Einachsschlepper u. andere einachsige Motorgeräte a)	DEUTSCHLAND (B.R.)	1000 st	P	70,1	77,2	24,2	28,9	12,2	11,9	21,6
Motoculteurs et mototreuil a)	FRANCE	1000 p	P	28,0	38,8	9,0	13,9	6,5	9,2	11,5
Motocoltivatori	ITALIA	1000 st	P	12,0
	NEDERLAND									
	BELGIQUE/BELGIË									
	LUXEMBOURG			—	—	—	—	—	—	—
	EWG · CEE									

a) Ohne Zubehör, Einzel- und Ersatzteile.

b) Industrie- und Haushaltsnäähmaschinen.

c) Schreib-, Rechen- und Buchungsmaschinen, Registrier- und Kontrollkästen, Vervielfältigungs- und Adressiermaschinen, ausschließlich sonstige Büromaschinen.

d) 1958.

e) Ohne Erzeugung der Automobilindustrie.

f) 1959.

a) Sans accessoires ni pièces de rechange.

b) Familiales et industrielles.

c) Machines à écrire, à calculer, machines comptables, caisses enregistreuses et de contrôle, machines multiplicatrices et adressographes, à l'exclusion des autres machines de bureau.

d) 1958.

e) Non compris la production de la construction automobile.

f) 1959.

ERZEUGNIS · PRODUIT PRODOTTO · PRODUKT	LAND PAYS/PAESE	m ² , m ³ , t, hl...	P L C	1960	1961	1961				1962
						I	II	III	IV	I
Dreirad-, Vierrad-, Raupenschlepper ^{a)}	DEUTSCHLAND (B.R.)	1000 st	P	120,7	129,9	35,8	33,6	29,1	31,4	33,2
Tracteurs agric. à roues et à chenilles ^{a)}	FRANCE	1000 p	P	62,2	69,3	12,8	19,8	15,3	17,4	17,5
Trattori agricoli, stradali, altri	ITALIA	1000 p	P	38,5	46,1	12,1	13,1	11,1	9,8	.
	NEDERLAND									
	BELGIQUE/BELGIË									
	LUXEMBOURG			—	—	—	—	—	—	—
	EWG · CEE									
Land- und milchwirtschaftliche Maschi- nen, insgesamt	DEUTSCHLAND (B.R.)	1000 t	P	406,7	456,0	112,9	116,2	114,6	112,3	118,3
Machines agricoles	FRANCE	1000 t	P	189,9
Macchine agricole in totale	ITALIA	1000 t	P	100,0
	NEDERLAND									
Machines agricoles	BELGIQUE/BELGIË	1000 t	L	25,7	29,1	7,0	9,1	7,8	(5,2)	.
	LUXEMBOURG									
	EWG · CEE									
<i>darunter-dont:</i>										
Ernteaufbereitungsmaschinen ^{a)}	DEUTSCHLAND (B.R.)	1000 t	P	19,1	21,9	5,9	6,0	5,1	4,9	5,5
Batteuses et matériel de battage	FRANCE	1000 t	P	8,1
	ITALIA									
	NEDERLAND									
	BELGIQUE/BELGIË									
	LUXEMBOURG									
	EWG · CEE									
Milchwirtschaftliche Maschinen	DEUTSCHLAND (B.R.)	1000 t	P	12,3	11,4	2,8	3,2	2,5	2,9	2,8
Matériel laitier de ferme	FRANCE	1000 t	P	2,1
	ITALIA									
	NEDERLAND									
Machines de laiterie de ferme	BELGIQUE/BELGIË	1000 t	P	1,0	1,1
	LUXEMBOURG			—	—	—	—	—	—	—
	EWG · CEE									
Masch. u. Geräte f. die Hofwirtschaft ^{a)}	DEUTSCHLAND (B.R.)	1000 t	P	15,7	16,2	3,5	3,1	3,7	5,9	3,3
Matériel pour l'intérieur de la ferme ^{a) b)}	FRANCE	1000 t	P	12,0
	ITALIA									
	NEDERLAND									
	BELGIQUE/BELGIË									
	LUXEMBOURG									
	EWG · CEE									
Maschinen und Geräte für die Boden- bearbeitung ^{a)}	DEUTSCHLAND (B.R.)	1000 t	P	36,0	36,1	9,4	7,0	11,4	8,3	9,3
Machines pour la préparation du sol	FRANCE	1000 t	P	48,9
	ITALIA									
	NEDERLAND									
Machines pour la préparation du sol	BELGIQUE/BELGIË	1000 t	P	7,6	7,9
	LUXEMBOURG			—	—	—	—	—	—	—
	EWG · CEE									

a) Ohne Zubehör, Einzel- und Ersatzteile.

b) Einschließlich Sortiermaschinen sowie Geräte der Hühner- und Bienenzucht.

c) 1959.

a) Sans accessoires, pièces détachées et de rechange.

b) Y compris tarares et trieurs, matériel avicole et apicole.

c) 1959.

ERZEUGNIS · PRODUIT PRODOTTO · PRODUKT	LAND PAYS/PAESE	m ² , m ³ , t, hl...	P L C	1960	1961	1961				1962
						I	II	III	IV	I
<i>darunter-dont:</i>										
Masch. u. Geräte für Saat- und Pflanzen- pflege, für die Düngung und für den Pflanzenschutz a) b)	DEUTSCHLAND (B.R.)	1000 t	P	83,6	90,5	28,5	19,9	19,6	22,5	23,4
Semoirs et distributeurs d'engrais, ap- pareils de traitement antiparasitaire.	FRANCE	1000 t	P	20,9
	ITALIA		
	NEDERLAND		
	BELGIQUE/BELGIË			—	—	—	—	—	—	—
	LUXEMBOURG			—	—	—	—	—	—	—
	EWG · CEE									
Erntebergungsmaschinen a)	DEUTSCHLAND (B.R.)	1000 t	P	163,4	193,3	43,9	54,0	49,1	46,3	50,5
Matériel de récolte	FRANCE	1000 t	P	72,5
	ITALIA									
	NEDERLAND									
Matériel de récolte c)	BELGIQUE/BELGIË	1000 t	L	15,4	7,9
	LUXEMBOURG			—	—	—	—	—	—	—
	EWG · CEE									
<i>darunter-dont:</i>										
Mährescher a)	DEUTSCHLAND (B.R.)	1000 st	P	29,1	37,4	8,5	9,3	10,1	9,5	9,2
Moissonneuses-batteuses a)	FRANCE	1000 p	P	5,1	6,1	1,9	2,4	1,1	0,7	1,2
	ITALIA									
	NEDERLAND									
	BELGIQUE/BELGIË									
	LUXEMBOURG			—	—	—	—	—	—	—
	EWG · CEE									

a) Ohne Zubehör, Einzel- und Ersatzteile.
b) Einschl. Hackmaschinen.
c) Einschl. Mährescher.

a) Sans accessoires, pièces détachées et de rechange.
b) Y compris bineuses.
c) Y compris moissonneuses-batteuses.

ERZEUGNIS · PRODUIT PRODOTTO · PRODUKT	LAND PAYS/PAESE	m ² , m ³ , t, hl...	P L C	1960	1961	1961				1962
						I	II	III	IV	I
Elektrische Absorptions-Kühlschränke und -Kühlmöbel	DEUTSCHLAND (B.R.)	1000 st	P	177,6	88,5	36,9	32,9	7,7	11,0	21,4
App. frigorif. ménagers à absorption .	FRANCE	1000 p	L	28,8	(20,5)	4,8	7,2	5,1	(3,4)	.
Frigoriferi domestici ad assorbimento	ITALIA	1000 p	P	.	1
	NEDERLAND									
	BELGIQUE/BELGIË									
	LUXEMBOURG									
	EWG · CEE									
Kühlschränke und Kühltruhen mit elektr. anetr. Kompressor bis 250 l. Inhalt	DEUTSCHLAND (B.R.)	1000 st	P	2 064,6	1928,2	603,4	577,8	396,9	350,1	393,6
App. frigorif. ménagers à compression	FRANCE	1000 p	L	878,4	976,8	258,6	344,7	154,2	175,5	272,7
Frigoriferi domestici a compressore fino a 250 litri	ITALIA	1000 p	P	976,8	1 527,9
	NEDERLAND			—	—	—	—	—	—	—
Appareils frigorifiques ménagers . . .	BELGIQUE/BELGIË	1000 p	L	10	9
	LUXEMBOURG			—	—	—	—	—	—	—
	EWG · CEE	1000 P		3 930	4 397
Kühlschränke und Kühltruhen über 250 l. Inhalt ^{a)}	DEUTSCHLAND (B.R.)	1000 t	P	60,6	66,0	18,2	17,5	15,0	15,3	13,3
App. frigorif. commerciaux de 250 fri- gories/heure et plus	FRANCE	1000 p	L	127,3	151,5	27,8	41,5	26,0	33,3	44,2
Frigoriferi ed impianti frigoriferi da 250 frigorif/ora e più	ITALIA	1000 p	P	23,3
	NEDERLAND									
Appareils et installations frigorifiques commerciaux	BELGIQUE/BELGIË	1000 t	L	2,9	3,7
	LUXEMBOURG			—	—	—	—	—	—	—
	EWG · CEE									
Elektrovollherde u. komb. Elektroher- de	DEUTSCHLAND (B.R.)	1000 st	P	766,1	802,7	209,9	196,9	188,1	207,8	218,7
Cuisinières électriques et mixtes ^{b)} . .	FRANCE	1000 p	L	79,2	80,4	16,8	21,0	19,5	23,1	18,6
Cucine elettriche e miste	ITALIA	1000 p	P	189	190
	NEDERLAND									
	BELGIQUE/BELGIË									
	LUXEMBOURG			—	—	—	—	—	—	—
	EWG · CEE									
Elektro-Waschmaschinen	DEUTSCHLAND (B.R.)	1000 st	P	809,9	1017,5	220,4	234,8	277,8	284,5	283,9
Machines à laver électriques	FRANCE	1000 p	L	487,2	504,0	129,3	123,9	100,8	133,2	144,3
Lavatrici elettriche	ITALIA	1000 p	P	180	261,6
Wasmachines voor huishoudelijk ge- bruik ^{c)}	NEDERLAND	1000 st	L	207,3	203,1	53,5	50,9	46,2	52,6	47,4
Machines à laver électriques ^{d)}	BELGIQUE/BELGIË	1000 p	P	145,0	151,0
	LUXEMBOURG			0	0					
	EWG · CEE	1000 P		1 829	2 137,2

a) Auch Haushaltgaskühlschränke; einschl. Zubehör, Einzel- und Ersatzteile.

b) Ohne nicht-kombinierte Elektro-Öfen.

c) Einschl. kombinierte Waschmaschinen und Schleudern.

d) Einschl. Wäscheschleudern.

a) Y compris appareils frigorifiques ménagers au gaz et accessoires, pièces détachées et de rechange.

b) Sans les réchauds-fours.

c) Y compris machines à laver et essoreuses combinées.

d) Y compris essoreuses.

ERZEUGNIS · PRODUIT PRODOTTO · PRODUKT	LAND PAYS/PAESE	m ² , m ³ , t, hl...	P L C	1960	1961	1961				1962 I
						I	II	III	IV	
Elektro-Wäscheschleudern	DEUTSCHLAND (B.R.) FRANCE ITALIA	1000 st	P	1 022,9	1133,9	335,7	245,8	196,3	356,1	324,5
Wascentrifuges voor huishoudelijk ge- bruik	NEDERLAND BELGIQUE/BELGIË LUXEMBOURG	1000 st	L	73,2	89,2	24,3	13,6	18,0	33,2	25,9
	EWG · CEE									
Elektromotorische Küchengeräte . . .	DEUTSCHLAND (B.R.)	t	P	8 278	10 027	2 517	2 484	2 385	2 641	2 107
Moulin à café, batteurs, robots . . .	FRANCE	1000 p	L	5 417	6 190	1 297	1 390	1 308	2 234	1 167
Macinacaffè e frullini	ITALIA	1000 p	P	650	1 020
Appareils électro-ménagers (sauf lessi- veuses et essoreuses)	NEDERLAND BELGIQUE/BELGIË LUXEMBOURG	1000 p	P	995	(1 000)
	EWG · CEE			—	—	—	—	—	—	—
Staubsauger	DEUTSCHLAND (B.R.)	1000 st	P	1 163	1 126	302	280	253	291	286
Aspirateurs de poussière	FRANCE	1000 p	L	460	527	116	127	112	143	186
Aspirapolvere	ITALIA	1000 p	P	65	110
Stofzuigers	NEDERLAND BELGIQUE/BELGIË LUXEMBOURG	1000 st	L	520	571	154	139	122	155	123
	EWG · CEE			—	—	—	—	—	—	—
Elektrische Winderzeuger	DEUTSCHLAND (B.R.)	t	P	1 754	1 954	473	482	488	511	719
Ventilateurs, aérateurs	FRANCE	1000 p	L	391	299	60	87	81	68	83
Ventilatori fino a 600 Watt	ITALIA	1000 p	P	150	135
Elektrische ventilatoren	NEDERLAND BELGIQUE/BELGIË LUXEMBOURG	1000 st	L	254	283	60	81	78	65	64
	EWG · CEE			—	—	—	—	—	—	—
Elektr. Raumheizgeräte und -ein- richtungen	DEUTSCHLAND (B.R.)	t	P	8 117	10 147	1 959	1 256	3 082	3 850	2 506
Radiateurs électriques	FRANCE	1000 p	L	400	417,6	138,0	53,7	87,6	207,6	74
Apparecchi e impianti elettrici per riscaldamento di ambienti (senza gli apparecchi radianti)	ITALIA	1000 p	P	115,5	154
Radiateurs électriques	NEDERLAND BELGIQUE/BELGIË LUXEMBOURG	t	P	482	464
	EWG · CEE			—	—	—	—	—	—	—
Bügeleisen a)	DEUTSCHLAND (B.R.)	1000 st	P	3 520,1	3 409,3	908,0	842,3	739,9	919,1	802,4
Fers à repasser	FRANCE	1000 p	L	1 376	1 480,8	349,8	353,4	356,7	477,9	325,4
Ferri da stiro	ITALIA	1000 p	P	1 250	1 250
Fers à repasser	NEDERLAND BELGIQUE/BELGIË LUXEMBOURG	1000 p	L	143	136
	EWG · CEE			—	—	—	—	—	—	—

a) Ohne Dampfbügeleisen.

a) Non compris les fers à repasser fonctionnant à vapeur.

ERZEUGNIS · PRODUIT PRODOTTO · PRODUKT	LAND PAYS/PAESE	m ² , m ³ , t, hl...	P L C	1960	1961	1961				1962
						I	II	III	IV	
Rundfunkempfangsgeräte, kombinierte Rundfunkempf., Musikschränke usw.	DEUTSCHLAND (B.R.)	1000 st	P	4 127	4 382	1 161,4	1 148,2	1 001,3	1 070,7	981,3
Récepteurs radio	FRANCE	1000 p	L	2 214	2 537	566,1	717,6	604,5	729,0	568,8
Apparecchi radio	ITALIA	1000 p	P	935
Récepteurs radio	NEDERLAND									
	BELGIQUE/BELGIË	1000 p	P	992	1 100
	LUXEMBOURG			—	—	—	—	—	—	—
	EWG · CEE									
Fernsehempfänger	DEUTSCHLAND (B.R.)	1000 st	P	2 164	1 728	521	425	337	445	403
Téléviseurs	FRANCE	1000 p	L	655	822,0	165,0	134,7	171,3	337,2	219,0
Televisori	ITALIA	1000 p	P	728
Téléviseurs	NEDERLAND									
	BELGIQUE/BELGIË	1000 p	P	216	260
	LUXEMBOURG			—	—	—	—	—	—	—
	EWG · CEE									
Elektrische Rasierapparate	DEUTSCHLAND (B.R.)	1000 st	P	2 714	2 243	660,1	597,8	481,5	503,5	430,8
Rasoirs électriques	FRANCE	1000 p	L	1 171	836,4	251,4	169,2	139,8	159,0	210,9
	ITALIA									
	NEDERLAND									
	BELGIQUE/BELGIË									
	LUXEMBOURG			—	—	—	—	—	—	—
	EWG · CEE									
Elektromotoren und Generatoren . . .	DEUTSCHLAND (B.R.)	1000 t	P	199,1	229,0	56,7	55,9	58,1	58,3	59,9
Machines électriques tournantes . . .	FRANCE	1000 kW	L	5 760	(6 168)	1 377	1 524	1 344	1 923	.
Motori e generatori fino a 100 kVA . .	ITALIA	1000 t	P	27,3
Machines électriques tournantes . . .	NEDERLAND									
	BELGIQUE/BELGIË	1000 t	P	18,7	23,4
	LUXEMBOURG			—	—	—	—	—	—	—
	EWG · CEE									
Transformatoren ^{a)}	DEUTSCHLAND (B.R.)	1000 t	P	100,0	117,1	28,1	28,5	30,7	29,8	30,5
Transformateurs et convertisseurs sta- tiques (de plus de 3 kVa)	FRANCE	1000MVA	L	13,0	17,4	3,0	4,2	3,9	5,8	4,5
Trasformatori	ITALIA	1000 t	P	35,8
Transformateurs	NEDERLAND									
	BELGIQUE/BELGIË	1000 t	P	13,1	15,1
	LUXEMBOURG			—	—	—	—	—	—	—
	EWG · CEE									
Akkumulatoren und Batterien ^{a)} . . .	DEUTSCHLAND (B.R.)	1000 t	P	90,9	80,9	24,5	19,4	17,0	20,0	21,8
Accumulateurs électriques	FRANCE	b)	L	1 016	1 093	256	268	245	(322)	268
Accumulatori	ITALIA	1000 t	P	37,5
Accumulateurs et piles	NEDERLAND									
	BELGIQUE/BELGIË	1000 t	L	11,4	9,9	1,8	2,0	2,9	(3,2)	.
	LUXEMBOURG			—	—	—	—	—	—	—
	EWG · CEE									

a) Einschl. Zubehör, Einzel- und Ersatzteile.

b) Akkumulatoren: Millionen Ampere-Stunden-Elemente.

a) Y compris accessoires, pièces détachées et de rechange.

b) Accumulateurs: millions d'ampère-heures-éléments.

ERZEUGNIS · PRODUIT PRODOTTO · PRODUKT	LAND PAYS/PAESE	m ² , m ³ , t, hl...	P L C	1960	1961	1961				1962 I
						I	II	III	IV	
Elektrische Glühlampen aller Art ^{a)} . . . Lampes à incandescence pour éclairage général, pour automobiles et lampes miniatures	DEUTSCHLAND (B.R.)	Mio st	P	376,0	411,2	104,9	105,1	91,9	109,4	.
Lampadine	FRANCE	Mio p	L	260,7	271,3	68,7	64,3	63,9	86,7	72,3
Lampes et tubes	ITALIA	Mio p	P	251,0	249,5	71,7	62,1	50,3	65,3	.
	NEDERLAND									
	BELGIQUE/BELGIË	Mio p	L	51,0	52,3
	LUXEMBOURG			—	—	—	—	—	—	—
	EWG · CEE									
Leuchtstofflampen für Netzspannung . . . Lampes à décharge, basse tension . . . Tubi a gas rarefatti	DEUTSCHLAND (B.R.)	1000 st	P	3 979	4 145	1 081	1 064	933	1 067	1 125
	FRANCE	1000 m	L	6 377	7 805	1 991	1 891	1 921	2 460	2 247
	ITALIA	1000 p	P	5 588
	NEDERLAND									
	BELGIQUE/BELGIË									
	LUXEMBOURG			—	—	—	—	—	—	—
	EWG · CEE									
Hochspannungsleuchtröhren Autres lampes à décharge	DEUTSCHLAND (B.R.)	1000 m	P	500,7	503,5	122,1	124,5	120,2	136,7	120,8
	FRANCE	1000 p	L	1 891,2	1 980,0	547,5	572,4	373,2	438,6	604,2
	ITALIA									
	NEDERLAND									
	BELGIQUE/BELGIË									
	LUXEMBOURG			—	—	—	—	—	—	—
	EWG · CEE									
Empfänger- und Verstärkerröhren . . . Tubes de réception Tubi riceventi	DEUTSCHLAND (B.R.)	Mio st	P	51,8	50,0	13,3	12,4	10,9	13,4	12,7
	FRANCE	Mio p	L	26,1	34,2	8,1	7,9	7,5	10,1	11,1
	ITALIA	Mio p	P	b) 14,8
	NEDERLAND									
	BELGIQUE/BELGIË									
	LUXEMBOURG			—	—	—	—	—	—	—
	EWG · CEE									

a) Einschl. West-Berlin.
b) 1959.

a) Y compris Berlin-Ouest.
b) 1959.

ERZEUGNIS · PRODUIT PRODOTTO · PRODUKT	LAND PAYS/PAESE	m ² , m ³ , t, hl...	P L C	1960	1961	1961				1962
						I	II	III	IV	
Personen- u. Kombinationskraftwagen	DEUTSCHLAND (B.R.)	1000 st	P	1 816,8	1 904,0	509,2	496,2	415,5	483,0	528,4
Voitures particulières et commerciales	FRANCE	1000 p	P	1 175,3	1 063,5	277,2	297,3	199,2	289,9	333,6
Autovetture (per uso civile)	ITALIA	1000 p	P	595,9	693,7	160,8	181,4	164,3	187,2	215,3
Personen- en combinatie-auto's	NEDERLAND	1000 st	P	15,2	13,4	3,0	2,8	3,9	3,8	5,4
		1000 st	M	31,4	26,9	7,6	8,0	6,4	5,0	5,2
Voitures de tourisme	BELGIQUE/BELGIË LUXEMBOURG	1000 p	M	226,1	—	—	—	—	—	—
		—	—	—	—	—	—	—	—	—
<i>darunter-dont:</i>	EWG · CEE ^{a)}	1000 p	P	3 603,2	3 674,6	950,2	977,7	782,9	963,9	1 081,7
Kombinationskraftwagen	DEUTSCHLAND (B.R.)	1000 st	P	142,5	152,1	45,4	41,4	31,2	34,1	38,3
Voitures commerciales	FRANCE	1000 p	P	59,7	76,0	18,5	20,5	15,0	22,0	22,7
Combinatie-auto's	ITALIA	1000 st	M	1,2	1,8	0,4	0,4	0,4	0,6	1,0
	NEDERLAND			—	—	—	—	—	—	—
	BELGIQUE/BELGIË	—	—	—	—	—	—	—	—	
	LUXEMBOURG	—	—	—	—	—	—	—	—	
	EWG · CEE									
Nutzfahrzeuge	DEUTSCHLAND (B.R.)	1000 st	P	237,8	243,3	66,3	64,7	53,8	58,5	61,2
Véhicules utilitaires	FRANCE	1000 p	P	170,9	137,6	42,6	34,3	25,7	35,1	36,6
Veicoli industriali	ITALIA	1000 p	P	48,7	65,7	17,2	17,0	15,1	16,6	16,6
Bedrijfsauto's (excl. trekauto's)	NEDERLAND	1000 st	P	3,6	4,6	0,8	1,2	1,4	1,3	1,2
		1000 st	M	8,0	8,5	1,8	2,3	2,0	2,4	2,0
Véhicules utilitaires	BELGIQUE/BELGIË LUXEMBOURG	1000 p	M	24,4	—	—	—	—	—	—
	EWG · CEE ^{a)}	1000 p	P	461,0	451,3	126,9	117,2	96,0	111,5	115,7
<i>darunter-dont:</i>										
Kraftomnibusse und Obusse	DEUTSCHLAND (B.R.)	st	P	7 691	8 576	2 243	2 382	1 894	2 057	2 112
Cars et autobus	FRANCE	p	P	2 495	2 489	701	741	432	615	747
Autobus	ITALIA	p	P	2 918	2 629	891	678	349	711	894
Autobussen	NEDERLAND	st	P	574	546	119	110	153	164	144
		st	M	369	238	83	55	28	72	60
	BELGIQUE/BELGIË LUXEMBOURG	—	—	—	—	—	—	—	—	—
	EWG · CEE ^{a)}	p	P	13 678	14 240	3 954	3 911	2 828	3 547	3 957
Véhicules spéciaux	DEUTSCHLAND (B.R.)									
	FRANCE	p	P	504	511	132	140	96	143	102
	ITALIA									
Speciale automobielen	NEDERLAND	st	P	33	22	3	6	3	10	9
		st	M	2	1	—	—	—	1	1
	BELGIQUE/BELGIË LUXEMBOURG	—	—	—	—	—	—	—	—	—
	EWG · CEE									
Straßenzugmaschinen	DEUTSCHLAND (B.R.)	st	P	524	527	155	165	98	109	1 149
Tracteurs routiers	FRANCE	p	P	2 976	3 272	911	888	633	840	702
	ITALIA			b)	b)					
Trekauto's	NEDERLAND	st	P	563	511	96	125	161	129	116
		st	M	416	394	89	102	83	120	108
	BELGIQUE/BELGIË LUXEMBOURG	—	—	—	—	—	—	—	—	—
	EWG · CEE									

^{a)} Ohne die montierten Automobile.
^{b)} In den Schleppern miteingebiffen.

^{a)} Total sans le montage.
^{b)} Compris dans les tracteurs agricoles.

ERZEUGNIS · PRODUIT PRODOTTO · PRODUKT	LAND PAYS/PAESE	m ² , m ³ , t, hl...	P L C	1960	1961	1961				1962
						I	II	III	IV	I
Fahrräder (fabrikmäßig hergestellt)	DEUTSCHLAND (B.R.)	1000 st	P	1 129,3	1 083,2	249,3	291,1	256,1	286,7	239,8
Bicyclettes	FRANCE	1000 p	P ^{a)}	(673)	803,6	140,0	159,7	161,2	342,8	144,5
Bicicletta	ITALIA	1000 p	P	401,7	399,4	87,2	96,8	104,5	111,0	.
Rijwielen	NEDERLAND	1000 st	L	671,7	585,5	150,9	162,1	139,9	132,6	133,2
	BELGIQUE/BELGIË			—	—	—	—	—	—	—
	LUXEMBOURG			—	—	—	—	—	—	—
	EWG · CEE									
Mopeds	DEUTSCHLAND (B.R.)	1000 st	P	407,6	149,6	46,8	38,2	39,6	25,0	24,5
Cyclomoteurs (moteurs de moins de 50 cm ³)	FRANCE	1000 p	L	962,3	1 075,0	244,5	294,3	249,9	286,3	315,1
Bicicletta a motore	ITALIA	1000 p	P ^{b)}	(160)
Hulpmotorrijwielen	NEDERLAND	1000 st	L	226,1	209,9	61,0	72,8	39,1	36,9	45,6
Cyclomoteurs (y compris bicyclettes à moteur)	BELGIQUE/BELGIË	1000 p	c)	a) 54
	LUXEMBOURG			—	—	—	—	—	—	—
	EWG · CEE	1000 p		(1 810)
Krafträder aller Art	DEUTSCHLAND (B.R.)	1000 st	P	181,4	231,3	76,2	67,6	43,3	44,2	40,2
Motocycles tous types	FRANCE	1000 p	L	45,0	19,4	5,0	6,6	5,1	2,7	1,3
Motoveicoli	ITALIA	1000 p	P	534,1	509,8	138,3	143,0	114,5	113,9	.
Motorrijwielen	NEDERLAND	1000 st	P	0,2	0,1	0,0	0,1	—	0,0	0,1
Motocyclettes	BELGIQUE/BELGIË	1000 p	c)	a) (21)
	LUXEMBOURG			—	—	—	—	—	—	—
	EWG · CEE	1000 p		(782)
davon- <i>soit</i> :										
Krafträder bis 100 ccm Zylinderinhalt ^{d)}	DEUTSCHLAND (B.R.)	1000 st	P	85,5	173,4	54,8	50,6	33,8	34,2	29,7
Vélocycleurs (moteurs de 50 à 125 cm ³)	FRANCE	1000 p	L	6,6	4,6	1,3	1,5	1,0	0,8	0,9
	ITALIA			—	—	—	—	—	—	—
	NEDERLAND			—	—	—	—	—	—	—
	BELGIQUE/BELGIË			—	—	—	—	—	—	—
	LUXEMBOURG			—	—	—	—	—	—	—
	EWG · CEE									
Krafträder über 100 ccm Zylinderinhalt	DEUTSCHLAND (B.R.)	1000 st	P	23,0	18,4	6,1	5,6	3,8	2,9	2,2
Motocyclettes (moteurs de plus de 125 cm ³)	FRANCE	1000 p	L	1,4	1,1	0,4	0,3	0,2	0,2	0,3
	ITALIA			—	—	—	—	—	—	—
	NEDERLAND			—	—	—	—	—	—	—
	BELGIQUE/BELGIË			—	—	—	—	—	—	—
	LUXEMBOURG			—	—	—	—	—	—	—
	EWG · CEE									
Motorroller	DEUTSCHLAND (B.R.)	1000 st	P	72,8	39,5	15,3	11,4	5,7	7,1	8,4
Scooters (cylindrées diverses)	FRANCE	1000 p	L	37,0	13,7	3,3	4,9	3,9	1,6	0,1
	ITALIA			—	—	—	—	—	—	—
Scooters	NEDERLAND	1000 st	P	0,1	0,1	—	0,1	—	0,0	0,0
Scooters	BELGIQUE/BELGIË	1000 p	c)	a) (18,6)
	LUXEMBOURG			—	—	—	—	—	—	—
	EWG · CEE									

a) 1959.

b) 1958.

c) Produktion und Montage.

d) Ab 3. Vierteljahr 1960 einschl. Krafträder bis 50 ccm Zylinderinhalt mit Geschwindigkeitsbegrenzung (Mokicks).

a) 1959.

b) 1958.

c) Production et assemblage.

d) A partir du troisième trimestre 1960 y compris les vélomoteurs d'une cylindrée jusqu'à 50 cm³ avec limitation de vitesse.

ERZEUGNIS · PRODUIT PRODOTTO · PRODUKT	LAND PAYS/PAESE	m ² , m ³ , t, hl...	P L C	1960	1961	1961				1962
						I	II	III	IV	I
Lokomotiven, insgesamt	DEUTSCHLAND (B.R.)	st	P	1 349	980	204	260	239	277	281
Locomotives, total	FRANCE	p	L	516	480	125	127	118	115	115
	ITALIA									
	NEDERLAND									
Locomotives, total	BELGIQUE/BELGIË	p	P	a) 131
	LUXEMBOURG			—	—	—	—	—	—	—
	EWG · CEE									
<i>darunter-dont:</i>										
Lokomotiven mit elektrischem Antrieb für Vollbahnen	DEUTSCHLAND (B.R.)	st	P	121	.	27	32	.	.	.
Locomotives électriques	FRANCE	p	L	168	120	42	29	29	28	23
Locomotive elettrica F.S. b)	ITALIA	p	P	150	216	44	41	56	75	.
	NEDERLAND									
	BELGIQUE/BELGIË									
	LUXEMBOURG			—	—	—	—	—	—	—
	EWG · CEE									
Diesellokomotiven c)	DEUTSCHLAND (B.R.)	st	P	1 110	738	155	200	171	212	203
Locomotives Diesel électriques	FRANCE	p	L	144	168	41	45	40	44	45
	ITALIA									
	NEDERLAND									
	BELGIQUE/BELGIË									
	LUXEMBOURG			—	—	—	—	—	—	—
	EWG · CEE									
Reisezugwagen und Güterwagen	DEUTSCHLAND (B.R.)	st	P	6 913	12 417	2 633	2 561	3 379	3 844	3 728
Voltures voyageurs et wagons	FRANCE	p	L	8 100	9 048	2 376	1 900	1 877	2 894	2 652
Carrozze, bagagliai, carri F.S.	ITALIA	p	P	3 406	2 118	604	543	431	540	.
	NEDERLAND									
Voltures voyageurs et wagons	BELGIQUE/BELGIË	p	P	(3 250) ^{d)}
	LUXEMBOURG			—	—	—	—	—	—	—
	EWG · CEE									
<i>davon-voit:</i>										
Reisezug- und Sonderwagen	DEUTSCHLAND (B.R.)	st	P	282	343	88	78	76	101	76
Voltures voyageurs	FRANCE	p	L	168	120	36	46	10	26	28
Carrozze, rimorchi, bagagliai, postali F.S.	ITALIA	p	P	255
	NEDERLAND									
	BELGIQUE/BELGIË									
	LUXEMBOURG			—	—	—	—	—	—	—
	EWG · CEE									
Güter-, Kessel- und Behälterwagen, Kühl- und Arbeitswagen	DEUTSCHLAND (B.R.)	st	P	6 631	12 074	2 545	2 483	3 303	3 743	3 652
Wagons	FRANCE	p	L	7 932	8 928	2 340	1 854	1 867	2 868	2 624
Carri-merce	ITALIA	p	P	3 151
	NEDERLAND									
	BELGIQUE/BELGIË									
	LUXEMBOURG			—	—	—	—	—	—	—
	EWG · CEE									

a) 1958.

b) Einschl. elektrischer und sonstiger Triebwagen

c) Lokomotiven mit Kolbenverbrennungsmotoren und mechanischer, elektrischer oder hydraulischer Kraftübertragung.

d) 1959

a) 1958.

b) Y compris automotrices électriques et à combustion.

c) Locomotives à combustion interne, à transmission mécanique, électrique et hydraulique.

d) 1959

ERZEUGNIS · PRODUIT PRODOTTO · PRODUKT	LAND PAYS/PAESE	m ² , m ³ , t, hl...	P L C	1960	1961	1961				1962
						I	II	III	IV	I
Ackerwagen, luftbereift	DEUTSCHLAND (B.R.)	st	P	24 564	24 376	5 868	7 099	6 676	4 733	7 255
Véhicules agricoles	FRANCE	p	P	16 082 ^{b)}
	ITALIA									
	NEDERLAND									
Véhicules agricoles	BELGIQUE/BELGIË	t	L	770
	LUXEMBOURG									
	EWG · CEE									
Vom Stapel gelassene Schiffe ^{a)}	DEUTSCHLAND (B.R.)	st		254	262	54	67	62	75	47
Navires marchands lancés ^{a)}	FRANCE	p		54	66	12	17	13	23	14
Navi mercantili varate ^{a)}	ITALIA	p		52	37	11	9	8	9	12
Van stapel gelopen schepen ^{a)}	NEDERLAND	st		188	165	51	30	39	43	34
Navires marchands lancés ^{a)}	BELGIQUE/BELGIË	p		16	12	5	2	3	2	3
	LUXEMBOURG			—	—	—	—	—	—	—
	EWG · CEE	p		564	542	133	125	125	152	110
Vom Stapel gelassene Schiffe ^{a)}	DEUTSCHLAND (B.R.)	1000 BRT		1 102	962	222	293	243	214	219
Navires marchands lancés ^{a)}	FRANCE	1000 TB		594	446	71	66	144	159	120
Navi mercantili varate ^{a)}	ITALIA	1000 TB		434	334	59	98	96	79	29
Van stapel gelopen schepen ^{a)}	NEDERLAND	1000 BRT		567	571	154	82	171	160	71
Navires marchands lancés ^{a)}	BELGIQUE/BELGIË	1000 TB		130	79	16	45	14	4	45
	LUXEMBOURG			—	—	—	—	—	—	—
	EWG · CEE	1000 TB		2 827	2 393	522	584	668	616	484

^{a)} Mit Maschinen versehene Schiffe von 100 BRT und mehr.

b) 1959

^{a)} Navires de 100 tonnes brutes à l'exclusion des navires non munis de machines.

b) 1959

ERZEUGNIS · PRODUIT PRODOTTO · PRODUKT	LAND PAYS/PAESE	m ² , m ³ , t, hl...	P L C	1960	1961	1961				1962
						I	II	III	IV	I
Groß- und Schnellwaagen	DEUTSCHLAND (B.R.)	1000 t	P	20,0	21,6	4,9	5,6	5,1	6,0	5,4
Appareils de pesage	FRANCE	1000 p	L	145,6	150,4	40,7	40,0	28,8	41,1	36,3
Strumenti per pesare	ITALIA	1000 p	P	240
	NEDERLAND									
Appareils de pesage	BELGIQUE/BELGIË	1000 t	L	2,7	3,0	0,7	0,9	0,8	.	.
	LUXEMBOURG			—	—	—	—	—	—	—
	EWG · CEE									
Gasmesser (komplett)	DEUTSCHLAND (B.R.)	1000 st	P	360	337	87	84	81	85	77
Compteurs à gaz (sans les compteurs industriels)	FRANCE	1000 p	L	508	.	269
Contatori per gas	ITALIA	1000 p	P	200
	NEDERLAND									
Compteurs à gaz et autres	BELGIQUE/BELGIË	1000 p	P	85
	LUXEMBOURG									
	EWG · CEE									
Wasserzähler	DEUTSCHLAND (B.R.)	1000 st	P	721	654	165	164	160	165	164
Compteurs à eau	FRANCE	1000 p	L	799	817	204,6	226,5	172,5	214,2	219,9
Contatori per acqua	ITALIA	1000 p	P	a) 750
	NEDERLAND									
Compteurs à eau	BELGIQUE/BELGIË	1000 p	P	145
	LUXEMBOURG			—	—	—	—	—	—	—
	EWG · CEE									
Nichtelektrische Großuhren b)	DEUTSCHLAND (B.R.)	1000 st	P	22 154	23 973	5 863	5 951	5 711	6 448	6 091
Réveils, pendulettes, horloges c) . .	FRANCE	1000 p	L	3 040	3 585	823	873	771	1 118	839
	ITALIA									
	NEDERLAND									
	BELGIQUE/BELGIË									
	LUXEMBOURG			—	—	—	—	—	—	—
	EWG · CEE									
Fotoapparate d)	DEUTSCHLAND (B.R.)	1000 st	P	2 731	3 005,4	840,4	855,7	680,1	629,2	622,8
Fotocamere	FRANCE									
	ITALIA	1000 p	P	a) 350
	NEDERLAND									
	BELGIQUE/BELGIË									
	LUXEMBOURG									
	EWG · CEE									
Augengläser aller Art	DEUTSCHLAND (B.R.)	1000 st	P	17 927	17 823	4 579	4 313	4 242	4 689	4 761
Lenti oftalmiche	FRANCE									
	ITALIA	1000 p	P	a) 4 500
	NEDERLAND									
	BELGIQUE/BELGIË									
	LUXEMBOURG									
	EWG · CEE									

a) 1959.
b) Ohne technische u. Turmuhren; einschl. Armaturbrettmuhren.
c) Einschl. der elektrischen Uhren (ihr Anteil betrug 1959 und 1960 weniger als 2 vH).
d) Ohne Spezialkameras für technische u. wissenschaftliche Zwecke.

a) 1959.
b) Non compris les horloges techniques et les horloges pour tours; y compris les montres pour tableaux de bord.
c) Y compris les horloges électriques (qui représentaient en 1959 et en 1960 moins de 2 % du total).
d) Non compris les appareils photographiques spéciaux techniques et scientifiques.

ERZEUGNIS · PRODUIT PRODOTTO · PRODUKT	LAND PAYS/PAESE	m ² , m ³ , t, hl...	P L C	1960	1961	1961				1962
						I	II	III	IV	I
Genehmigte Wohnbauten	DEUTSCHLAND (B.R.)	1000 st		233,0	242,3	51,2	66,0	65,7	59,4	50,5
Bâtiments d'habitation autorisés . . .	FRANCE	1000 p		103,0	111,0	27,2	30,9	26,5	26,5	.
Fabbricati residenziali progettati . . .	ITALIA	{ a) 1000 p		36,9	40,1	9,0	11,3	9,9	9,9	.
		{ b) 1000 p		102,1
Woningbouwobjecten c)	NEDERLAND	1000 st		14,8	16,3
Bâtiments d'habitation autorisés	BELGIQUE/BELGIË	{ d) 1000 p		41,4	44,4	11,5	12,8	10,8	9,3	10,4
		{ e) 1000 p		50,7
Maisons d'habitation autorisées	LUXEMBOURG	1000 p		0,5	0,5	0,1	0,1	0,1	0,1	0,1
	EWG · CEE b)	1000 p		504,1
Genehmigte Wohnbauten	DEUTSCHLAND (B.R.)	Mio m ³		228,5	243,2	49,5	65,3	67,6	60,9	52,4
	FRANCE									
Fabbricati residenziali progettati . . .	ITALIA	{ a) Mio m ³		92,9	112,5	24,5	30,7	28,0	29,3	.
		{ b) Mio m ³		151,0
Woningbouwobjecten c)	NEDERLAND	Mio m ³		28,5	33,2
Bâtiments d'habitation autorisés e) . . .	BELGIQUE/BELGIË	Mio m ³		30,1
		LUXEMBOURG								
	EWG · CEE									
Genehmigte Nichtwohnbauten	DEUTSCHLAND (B.R.)	1000 st		90,0	91,5	20,9	26,3	23,6	20,8	21,5
Autres bâtiments autorisés	FRANCE	1000 p		79,5	87,9	19,8	24,8	21,6	21,6	.
Altri fabbricati progettati	ITALIA	{ a) 1000 p		7,9	8,8	2,0	2,4	2,2	2,2	.
		{ b) 1000 p		23,0
Overige gebouwen c)	NEDERLAND	1000 st		8,4	7,8
Autres bâtiments autorisés	BELGIQUE/BELGIË	1000 p		6,7	7,6	1,7	2,2	2,0	1,7	.
Autres maisons autorisées	LUXEMBOURG	1000 p		0,2	0,2
	EWG · CEE b)	1000 p		207,8
Genehmigte Nichtwohnbauten	DEUTSCHLAND (B.R.)	Mio m ³		155,6	170,9	40,3	49,0	43,8	37,8	39,6
	FRANCE									
Altri fabbricati progettati	ITALIA	{ a) Mio m ³		25,0	31,2	7,1	8,0	8,2	7,9	.
		{ b) Mio m ³		57,2
Overige gebouwen c)	NEDERLAND	Mio m ³		27,4	30,3
Autres bâtiments autorisés	BELGIQUE/BELGIË	Mio m ³		18,2
	LUXEMBOURG									
	EWG · CEE									
Genehmigte Wohnungen	DEUTSCHLAND (B.R.)	1000 st		612,9	629,0	130,3	169,7	174,1	154,9	133,2
Logements autorisés	FRANCE	1000 p		357,1	362,9	87,6	95,7	78,1	101,6	87,6
Abitazioni progettate	ITALIA	{ a) 1000 p		242,9	286,5	64,7	78,8	69,2	73,7	76,0
		{ b) 1000 p		383,3
Woningen, waarvoor bouwvergunning Is verleend	NEDERLAND	1000 st		85,4	101,1	22,0	30,6	28,9	19,5	16,8
Logements autorisés	BELGIQUE/BELGIË	1000 p		59,8
	LUXEMBOURG									
	EWG · CEE									

a) In Provinzhauptstädten und Gemeinden mit mehr als 20 000 Einwohnern.
b) In sämtlichen Gemeinden.
c) Gebäude, denen eine Baugenehmigung erteilt wurde.
d) Nur Neubau und Wiederaufbau ganzer Gebäude.
e) Sämtliche Bauvorhaben, durch die der umbaute Raum erhöht wird.

a) Chefs-lieux de province et communes de plus de 20 000 habitants.
b) Toutes les communes.
c) Bâtiments auxquels une autorisation de bâtir a été accordée.
d) Constructions nouvelles et reconstructions totales seulement.
e) Tous ouvrages augmentant le volume construit.

ERZEUGNIS · PRODUIT PRODOTTO · PRODUKT	LAND PAYS/PAESE	m ² , m ³ , t, hl...	P L C	1960	1961	1961				1962
						I	II	III	IV	I
Genehmigte Wohnfläche	DEUTSCHLAND (B.R.)	Mio m ²		43,8	45,9	9,4	12,5	12,5	11,4	9,9
Surface habitable } des logements	FRANCE	Mio m ²		22,9	24,3	5,8	6,4	5,3	6,8	.
Pièces principales } autorisés		1000 p		1 257,9	1 306,0	315,2	344,2	281,4	365,1	.
Stanze nelle abitazioni progettate . .	ITALIA	^{a)} 1000 p		859,2	1 012,1	223,3	277,4	247,1	264,4	.
		^{b)} 1000 p		1 394,5
	NEDERLAND									
	BELGIQUE/BELGIË									
	LUXEMBOURG									
	EWG · CEE									
Fertiggestellte Wohnbauten	DEUTSCHLAND (B.R.)	1000 st		204,5	211,6	19,1	29,7	45,7	117,1	18,2
	FRANCE									
Fabbricati residenziali costruiti . . .	ITALIA	^{a)} 1000 p		30,0	30,8	7,4	7,6	7,2	8,6	.
		^{b)} 1000 p		90,2
Bâtiments d'habitation achevés ^{c)} . .	NEDERLAND									
		1000 p		38,3	38,2	8,5	9,6	10,5	9,6	.
	BELGIQUE/BELGIË									
	LUXEMBOURG									
	EWG · CEE									
Fertiggestellte Nichtwohnbauten . . .	DEUTSCHLAND (B.R.)	st		87 299	83 426	6 431	9 029	14 021	53 945	6 189
	FRANCE									
Altri fabbricati costruiti	ITALIA	^{a)} p		2 907	3 271	825	993	767	686	.
		^{b)} p		11 383
Autres bâtiments achevés ^{d)}	NEDERLAND									
		p		7 743	4 149	866	942	1 181	1 160	.
	BELGIQUE/BELGIË									
	LUXEMBOURG									
	EWG · CEE									
Fertiggestellte Nichtwohnbauten . . .	DEUTSCHLAND (B.R.)	Mio m ³		128,6	138,2	12,8	15,8	23,1	86,4	11,4
	FRANCE									
Altri fabbricati costruiti	ITALIA	^{a)} Mio m ³		9,3	12,1	3,0	3,2	2,6	3,4	.
		^{b)} Mio m ³		22,1
	NEDERLAND									
	BELGIQUE/BELGIË									
	LUXEMBOURG									
	EWG · CEE									
Fertiggestellte Wohnungen	DEUTSCHLAND (B.R.)	1000		550,9	542,5	55,9	83,5	117,4	285,6	53,0
	FRANCE			316,6	316,0	76,5	75,7	74,8	89,0	.
Logements achevés	ITALIA	^{a)} 1000		177,7	186,5	44,8	49,3	43,1	49,3	.
		^{b)} 1000		290,6
Abitazioni costruite	NEDERLAND			84,6	83,4	17,1	21,1	20,5	24,6	15,1
		1000		52,7
Logements achevés	BELGIQUE/BELGIË	1000		(1,0)	1,0
Logements achevés	LUXEMBOURG	1000								
	EWG · CEE ^{b)}	1000		(1296)

a) In Provinzhauptstädten und Gemeinden mit mehr als 20 000 Einwohnern.
b) In sämtlichen Gemeinden.
c) Nur Neubau und Wiederaufbau ganzer Gebäude.
d) Die Vierteljahreszahlen und die Jahreszahl 1961 sind vorläufig und unvollständig.

a) Chefs-lieux de province et communes de plus de 20 000 habitants.
b) Toutes les communes.
c) Constructions nouvelles et reconstructions totales seulement.
d) Les chiffres trimestriels et le chiffre annuel pour 1961 sont provisoires et incomplets.

400/403

ERZEUGNIS · PRODUIT PRODOTTO · PRODUKT	LAND PAYS/PAESE	m ² , m ³ , t, hl...	P L C	1960	1961	1961				1962
						I	II	III	IV	I
Fertiggestellte Wohnräume	DEUTSCHLAND (B.R.)	1000 st		2 251,0	2 259,5	227,8	340,4	488,1	1 203,1	215,7
	FRANCE									
Stanze costruite	ITALIA	{ ^{a)} 1000 p		634,9	681,1	161,8	176,5	159,1	183,7	.
		{ ^{b)} 1000 p		1 068,1
	NEDERLAND									
	BELGIQUE/BELGIÉ									
	LUXEMBOURG									
	EWG · CEE									

a) In Provinzhauptstädten und Gemeinden mit mehr als 20 000 Einwohnern.
b) In sämtlichen Gemeinden.

a) Chefs-lieux de province et communes de plus de 20 000 habitants.
b) Toutes les communes.

TITEL	Preis Einzelnummer Prix par numéro			Preis Jahresabonnement Prix abonnement annuel			TITRE
	DM	NF	Fb	DM	NF	Fb	
	PERIODISCHE VERÖFFENTLICHUNGEN :						
Allgemeines statistisches Bulletin (violett) deutsch / französisch und niederländisch / italienisch 11 Hefte jährlich	4,—	5,—	50,—	40,—	49,—	500,—	Bulletin général de statistiques (série violette) allemand / français et néerlandais / italien 11 numéros par an
Statistische Informationen (orange) deutsch, französisch, italienisch, nieder- ländisch vierteljährlich	6,—	7,50	75,—	20,—	24,50	250,—	Informations statistiques (série orange) allemand, français, italien, néerlandais publication trimestrielle
Statistische Grundzahlen deutsch, französisch, italienisch, nieder- ländisch, englisch alle zwei Jahre - Ausgabe 1961	3,20	4,—	40,—	—	—	—	Statistiques de base allemand, français, italien, néerlandais, anglais publication biennale - édition 1961
Außenhandel : Monatsstatistik (rot) deutsch / französisch 11 Hefte jährlich	4,—	5,—	50,—	40,—	49,—	500,—	Commerce extérieur : Statistique mensuelle (série rouge) allemand / français 11 numéros par an
Außenhandel : Analytische Übersichten (rot) deutsch / französisch vierteljährlich in zwei Bänden (Im- porte - Exporte); kann nur im Abonne- ment bezogen werden Einzelpreis der Jahresübersicht Jan.-Dez. Importe Exporte	— 8,— 16,—	— 10,— 19,50	— 100,— 200,—	56,— —	68,— —	700,— —	Commerce extérieur : Tableaux analytiques (série rouge) allemand / français publication trimestrielle de deux tomes (import - export); vente par abon- nement seulement Fascicule annuel janv.-déc. Importations Exportations
Außenhandel der assoziierten Über- seegebiete (rot) deutsch / französisch vierteljährlich; kann nur im Abonne- ment bezogen werden Erscheint ab Ende 1962 für den Berichts- zeitraum 1962	—	—	—	56,—	68,—	700,—	Commerce extérieur : Commerce des associés d'outre-mer (série rouge) allemand / français publication trimestrielle; vente par abonnement seulement Le premier trimestre 1962 paraîtra fin 1962
Kohle und sonstige Energieträger (nachtblau) deutsch / französisch / italienisch / nieder- ländisch zweimonatlich	4,—	5,—	50,—	20,—	24,50	250,—	Charbon et autres sources d'énergie (série bleu nuit) allemand / français / italien / néerlandais publication bimestrielle
Industriestatistik (blau) deutsch / französisch / italienisch / nieder- ländisch vierteljährlich	4,—	5,—	50,—	12,—	15,—	150,—	Statistiques industrielles (série bleue) allemand / français / italien / néerlandais publication trimestrielle
Eisen und Stahl (blau) deutsch / französisch / italienisch / nieder- ländisch zweimonatlich	4,—	5,—	50,—	20,—	24,50	250,—	Sidérurgie (série bleue) allemand / français / italien / néerlandais publication bimestrielle
Statistisches Taschenbuch - Energie- wirtschaft (Kohle und sonstige Energieträ- ger) - Eisen und Stahl deutsch, französisch, italienisch, nieder- ländisch jährlich - Ausgabe 1961	3,20	4,—	40,—	—	—	—	Mémento de statistiques - Énergie (char- bon et autres sources d'énergie) - Sidérur- gie allemand, français, italien, néerlandais publication annuelle - édition 1961
Sozialstatistik (gelb) deutsch, französisch, italienisch, nieder- ländisch unregelmäßig	6,—	7,50	75,—	16,—	19,50	200,—	Statistiques sociales (série jaune) allemand, français, italien, néerlandais publication irrégulière
Agrarstatistik (grün) deutsch / französisch vier Hefte jährlich	4,—	5,—	50,—	12,—	15,—	150,—	Statistiques agricoles (série verte) allemand / français 4 fascicules par an
EINZELVERÖFFENTLICHUNGEN :							PUBLICATIONS NON PÉRIODIQUES :
Außenhandel nach Ländern 1953-1958 deutsch, französisch, italienisch, nieder- ländisch, englisch	16,—	19,50	200,—	—	—	—	Commerce extérieur par pays 1953-1958 allemand, français, italien, néerlandais, anglais
Internationales Warenverzeichnis für den Außenhandel (CST) deutsch, französisch, italienisch, nieder- ländisch	4,—	5,—	50,—	—	—	—	Classification statistique et tarifaire pour le commerce international (CST) allemand, français, italien, néerlandais
Systematisches Verzeichnis der Indu- strien in den Europäischen Gemein- schaften (NICE) deutsch / französisch und italienisch / nie- derländisch	4,—	5,—	50,—	—	—	—	Nomenclature des industries établies dans les Communautés européennes (NICE) allemand / français et italien / néerlandais
Außenhandel: Länderverzeichnis deutsch / französisch / italienisch / nieder- ländisch	4,—	5,—	50,—	—	—	—	Commerce extérieur: Code géographi- que allemand / français / italien / néerlandais
Einheitliches Güterverzeichnis für die Verkehrsstatistik (NST) deutsch, französisch	4,—	5,—	50,—	—	—	—	Nomenclature uniforme de marchan- dises pour les statistiques de trans- port (NST) allemand, français

**PUBBLICAZIONI DELL'ISTITUTO
STATISTICO
DELLE COMUNITA EUROPEE 1962**

**UITGAVEN VAN HET BUREAU
VOOR DE STATISTIEK
DER EUROPESE GEMEENSCHAPPEN 1962**

TITOLO	Prezzo ogni numero			Prezzo abbonamento annuo			TITEL
	Prijs per nummer			Prijs jaarabonnement			
	Lit.	Fl	Fb	Lit.	Fl	Fb	
PUBBLICAZIONI PERIODICHE :							PERIODIEKE UITGAVEN :
Bollettino Generale di Statistiche (serie viola) tedesco / francese e olandese / italiano 11 numeri all'anno	620	3,60	50,—	6 250	36,50	500,—	Algemeen Statistisch Bulletin (paars) duits / frans en nederlands / italiaans 11 nummers per jaar
Informazioni Statistiche (serie arancione) tedesco, francese, italiano, olandese trimestrale	930	5,40	75,—	3 120	18,—	250,—	Statistische Mededelingen (oranje) duits, frans, italiaans, nederlands driemaandelijks
Statistiche Generali tedesco, francese, italiano, olandese, inglese biennale - edizione 1961	500	3,—	40,—	—	—	—	Basisstatistieken duits, frans, italiaans, nederlands, engels tweejaarlijks - uitgave 1961
Commercio Estero : Statistica Mensile (serie rossa) tedesco / francese 11 numeri all'anno	620	3,60	50,—	6 250	36,50	500,—	Buitenlandse Handel : Maandstatistiek (rood) duits / frans 11 nummers per jaar
Commercio Estero : Tavole Analitiche (serie rossa) tedesco / francese trimestrale in due tomi (import - export); vendita solo per abbonamento Fascicolo annuo gen.-dic. Importazioni Esportazioni	— 1 250 2 500	— 7,25 14,50	— 100,— 200,—	8 750 — —	50,— — —	700,— — —	Buitenlandse Handel : Analytische tabellen (rood) duits / frans driemaandelijks in twee banden (invoer- uitvoer); verkoop uitsluitend per abbonement Afzonderlijke prijs van het jaaroverzicht jan.-dec. Invoer Uitvoer
Commercio Estero dei Paesi e Territori d'Oltremare Associati (serie rossa) tedesco / francese trimestrale; vendita solo per abbonamento Il primo trimestre 1962 uscirà a fine 1962	—	—	—	8 750	50,—	700,—	Buitenlandse Handel van de bij de EEG geassocieerde landen en gebieden overzee (rood) duits / frans driemaandelijks; verkoop uitsluitend per abbonement Het eerste kwartaal 1962 verschijnt eind 1962
Carbone ed altre Fonti d'Energia (blu notte) tedesco / francese / italiano / olandese bimestrale	620	3,60	50,—	3 120	18,—	250,—	Kolen en overige energiebronnen (nachtblauw) duits / frans / italiaans / nederlands tweemaandelijks
Statistiche dell'Industria (serie blu) tedesco / francese / italiano / olandese trimestrale	620	3,60	50,—	1 870	11,—	150,—	Industriestatistiek (blauw) duits / frans / italiaans / nederlands driemaandelijks
Siderurgia (serie blu) tedesco / francese / italiano / olandese bimestrale	620	3,60	50,—	3 120	18,—	250,—	Ijzer en Staal (blauw) duits / frans / italiaans / nederlands tweemaandelijks
Prontuario Statistico - Energia (carbone ed altre fonti d'energia) - Siderurgia tedesco, francese, italiano, olandese annuale - edizione 1961	500	3,—	40,—	—	—	—	Statistische Wegwijzer - Energie (kolen en overige energiebronnen) - Ijzer en staal duits, frans, italiaans, nederlands jaarlijks - uitgave 1961
Statistiche Sociali (serie gialla) tedesco, francese, italiano, olandese periodicità irregolare	930	5,40	75,—	2 500	14,50	200,—	Sociale Statistiek (geel) duits, frans, italiaans, nederlands onregelmatig
Statistica Agraria (serie verde) tedesco / francese 4 numeri all'anno	620	3,60	50,—	1 870	11,—	150,—	Landbouwstatistiek (groen) duits / frans 4 nummers per jaar
PUBBLICAZIONI NON PERIODICHE :							NIET-PERIODIEKE UITGAVEN :
Commercio Estero per Paesi 1953-1958 tedesco, francese, italiano, olandese, inglese	2 500	14,50	200,—	—	—	—	Buitenlandse Handel naar landen 1953-1958 duits, frans, italiaans, nederlands, engels
Classificazione Statistica e Tariffaria per il Commercio Internazionale (CST) tedesco, francese, italiano, olandese	620	3,60	50,—	—	—	—	Classificatie voor Statistiek en Tarief van de internationale handel (CST) duits, frans, italiaans, nederlands
Nomenclatura della Industrie nelle Comunità Europee (NICE) tedesco / francese e italiano / olandese	620	3,60	50,—	—	—	—	Systematische Indeling der Industrie-takken in de Europese Gemeenschappen (NICE) duits / frans en italiaans / nederlands
Commercio Estero: Codice geografico tedesco / francese / italiano / olandese	620	3,60	50,—	—	—	—	Buitenlandse Handel: Landenlijst duits / frans / italiaans / nederlands
Nomenclatura uniforme delle merci per la statistica dei trasporti (NST) tedesco, francese	620	3,60	50,—	—	—	—	Eenvormige goederennomenclatuur voor de vervoersstatistieken (NST) duits, frans



**STATISTISCHES AMT
DER EUROPÄISCHEN GEMEINSCHAFTEN
VERWALTUNGSaufbau**

**ISTITUTO STATISTICO
DELLE COMUNITÀ EUROPEE
ORGANIZZAZIONE AMMINISTRATIVA**

**OFFICE STATISTIQUE
DES COMMUNAUTÉS EUROPÉENNES
ORGANISATION ADMINISTRATIVE**

**BUREAU VOOR DE STATISTIEK
DER EUROPESE GEMEENSCHAPPEN
ADMINISTRATIEVE ORGANISATIE**

**Verwaltungsrat
Consiglio d'Amministrazione**

**Conseil d'Administration
Raad van Bestuur**

*Vorsitzender/Président
Presidente/Voorzitter*

Vizepräsident der Hohen Behörde der Europäischen Gemeinschaft für Kohle und Stahl

A. COPPÉ

Vice-Président de la Haute Autorité de la Communauté Européenne du Charbon et de l'Acier

Vice-Presidente dell'Alta Autorità della Comunità Europea del Carbone e dell'Acciaio

Vice-voorzitter van de Hoge Autoriteit der Europese Gemeenschap voor Kolen en Staal

*Mitglieder/Membres
Membri/Leden*

Mitglied der Kommission der Europäischen Wirtschaftsgemeinschaft

L. LEVI SANDRI

Membre de la Commission de la Communauté Économique Européenne

Membro della Commissione della Comunità Economica Europea

Lid van de Commissie der Europese Economische Gemeenschap

Mitglied der Kommission der Europäischen Atomgemeinschaft

P. DE GROOTE

Membre de la Commission de la Communauté Européenne de l'Énergie Atomique

Membro della Commissione della Comunità Europea dell'Energia Atomica

Lid van de Commissie der Europese Gemeenschap voor Atoomenergie

**Generaldirektor
Direttore Generale**

R. WAGENFÜHR

**Directeur Général
Directeur-Generaal**

Assistent/Assistente

H. SCHUMACHER (1)

Assistent/Assistent

Direktoren/Direttori

Directeurs/Directeuren

Allgemeine Statistik
Statistica Generale

R. DUMAS

Statistiques générales
Algemene Statistiek

Energiestatistik; Statistik der assoziierten überseeischen Länder; maschinelle Auswertung

V. PARETTI

Statistiques de l'Énergie et des Associés d'Outre-Mer; exploitations mécanographiques

Statistica dell'Energia e degli Associati d'Oltremare; lavori meccanografici

Energiestatistiek; Statistieken van de Geassocieerde Overzeese Gebieden; machinale bewerking

Außenhandels- und Verkehrsstatistik

C. LEGRAND

Statistiques du Commerce extérieur et des Transports

Statistica del Commercio estero e dei Trasporti

Statistieken van de Buitenlandse Handel en Vervoer

Industrie- und Handwerksstatistik
Statistica dell'Industria e dell'Artigianato

F. GROTIUS

Statistiques industrielles et artisanales
Industrie- en Ambachtsstatistiek

**Hauptabteilungsleiter
Capi Settore**

**Chefs de secteur
Chefs hoofdsektor**

Sozialstatistik
Statistica Sociale

P. GAVANIER

Statistiques sociales
Sociale Statistiek

Agrarstatistik
Statistica Agraria

R. STEYLAERTS (1)

Statistiques agricoles
Landbouwstatistiek

Redaktion der Veröffentlichungen
Redazione delle pubblicazioni

R. SANNWALD

Rédaction des publications
Redactie van de publicaties

(1) mit der Führung beauftragt
facente funzione

(1) faisant fonction
dienstdoend

**VERTRIEBSSTELLEN
SERVICES DE VENTE ET D'ABONNEMENT
SERVIZI PER LA VENDITA E L'ABBONAMENTO
VERKOOP- EN ABONNEMENTSDIENST**

Diese Veröffentlichung kann zum Einzelpreis von DM 4,— oder zum Jahresabonnementspreis von DM 12,— durch die nachstehend aufgeführten Vertriebsstellen bezogen werden:

Cette publication est vendue, au numéro, au prix de NFfr. 5,— ou Fb. 50,—; par abonnement annuel au prix de NFfr. 15,— ou FB 150. S'adresser aux bureaux de vente ci-dessous :

Questa pubblicazione può essere richiesta agli uffici di vendita sottoindicati. Il prezzo di ogni numero é di Lit. 620; il prezzo di abbonamento annuo é di Lit. 1.870 :

Deze publikatie kost Fl. 3,60 resp. FB 50 per nummer of Fl. 11,— resp. FB 150 per jaarabonnement en is verkrijgbaar bij onderstaande verkoopadressen:

DEUTSCHLAND

BUNDESANZEIGER, Postfach — Köln 1
Fernschreiber: Anzeiger Bonn 08.882.595

FRANCE

SERVICE DE VENTE EN FRANCE DES PUBLICATIONS DES COMMUNAUTÉS EUROPÉENNES
26, Rue Desaix — Paris 15^e
Compte courant postal: Paris 23-96

BELGIË - BELGIQUE

BELGISCH STAATSBLOD
Leuvense weg 40 — Brussel
MONITEUR BELGE
40, Rue de Louvain — Bruxelles

GRAND-DUCHÉ DE LUXEMBOURG

SERVICE DE DIFFUSION DU MÉMORIAL
8, Avenue Pescatore — Luxembourg

ITALIA

LIBRERIA DELLO STATO
Piazza G. Verdi, 10 — Roma

Agenzie:

ROMA — Via del Tritone, 61/A e 61/B
ROMA — Via XX Settembre
(Palazzo Ministero delle Finanze)
MILANO — Galleria Vittorio Emanuele, 3
NAPOLI — Via Chiaia, 5
FIRENZE — Via Cavour, 46/R

NEDERLAND

STAATSDRUKKERIJ- EN UITGEVERIJBEDRIJF
Fluwelen Burgwal 18 — Den Haag

GREAT BRITAIN AND COMMON-WEALTH

H.M. STATIONERY OFFICE
P.O. Box 569 — London S.E. 1

ANDERE LÄNDER — AUTRES PAYS — ALTRI PAESI — ANDERE LANDEN

VERÖFFENTLICHUNGSDIENST DER EUROPÄISCHEN GEMEINSCHAFTEN — Vertriebsbüro

SERVICE DES PUBLICATIONS DES COMMUNAUTÉS EUROPÉENNES — Bureau de vente

SERVIZIO PUBBLICAZIONI DELLE COMUNITÀ EUROPEE — Ufficio di vendita

PUBLIKATIEDIENST VAN DE EUROPESE GEMEENSCHAPPEN — Verkoopkantoor

Luxembourg: 2, Place de Metz