

STATISTISCHES AMT

OPÄISCHE

OFFICE STATISTIQUE

ELL'E

DER EUROPÄISCHEN GEMEINSCHAFTEN

- EURO DES COMMUNAUTÉS EUROPÉENNES



INDUSTRIESTATISTIK

STATISTIQUES INDUSTRIELLES

STATISTICHE DELL'INDUSTRIA

STATISTIEKEN VAN DE INDUSTRIE

1963 - No. 4

ISTITUTO STATISTICO

ATOOMENERGIE - COM

BUREAU VOOR DE STATISTIEK

CIER

DELLE COMUNITA' EUROPEE

- COMUNITA' EUROPEA

DER EUROPESE GEMEENSCHAPPEN

EENS

**STATISTISCHES AMT
DER EUROPÄISCHEN GEMEINSCHAFTEN**

Anschriften

Europäische Wirtschaftsgemeinschaft
Brüssel, Avenue de Tervueren 188a — Tel. 71 00 90

Europäische Atomgemeinschaft
Brüssel, rue Belliard 51 — Tel. 13 40 90

Europäische Gemeinschaft für Kohle und Stahl
Luxemburg, Hotel Staar — Tel. 4 08 41

Zuschriften erbeten an:

Statistisches Amt der Europäischen Gemeinschaften
Avenue de Tervueren 188a
Brüssel 15

**OFFICE STATISTIQUE
DES COMMUNAUTÉS EUROPÉENNES**

Adresses

Communauté Économique Européenne
Bruxelles, 188a, avenue de Tervueren — tél. 71 00 90

Communauté Européenne de l'Énergie Atomique
Bruxelles, 51, rue Belliard — tél. 13 40 90

Communauté Européenne du Charbon et de l'Acier
Luxembourg, Hôtel Staar — tél. 4 08 41

**Adresser la correspondance relative
à cette publication:**

Office Statistique des Communautés Européennes
188a, avenue de Tervueren
Bruxelles 15

**STATISTICAL OFFICE
OF THE EUROPEAN COMMUNITIES**

Addresses

European Economic Community
Brussels, 188a, avenue de Tervueren — Tel. 71 00 90

European Atomic Energy Community
Brussels, 51, Rue Belliard — Tel. 13 40 90

European Coal and Steel Community
Luxembourg, Hôtel Staar — Tel. 4 08 41

Correspondence concerning this publication should
be addressed to:

Statistical Office of the European Communities
188a, avenue de Tervueren
Brussels 15

**ISTITUTO STATISTICO
DELLE COMUNITA' EUROPEE**

Indirizzi

Comunità Economica Europea
Bruxelles, 188a, avenue de Tervueren — tel. 71 00 90

Comunità Europea dell'Energia Atomica
Bruxelles, 51, rue Belliard — tel. 13 40 90

Comunità Europea del Carbone e dell'Acciaio
Lussemburgo, Hotel Staar — tel. 4 08 41

Indirizzare la corrispondenza relativa a questa
pubblicazione a:

Istituto Statistico delle Comunità Europee
188a, avenue de Tervueren
Bruxelles 15

**BUREAU VOOR DE STATISTIEK
DER EUROPESE GEMEENSCHAPPEN**

Adressen

Europese Economische Gemeenschap
Brussel, Tervurenlaan 188a — tel. 71 00 90

Europese Gemeenschap voor Atoomenergie
Brussel, Belliardstraat 51 — tel. 13 40 90

Europese Gemeenschap voor Kolen en Staal
Luxemburg, Hotel Staar — tel. 4 08 41

Correspondentie betreffende deze publikatie gelieve
men te richten aan:

Bureau voor de Statistiek
der Europese Gemeenschappen
Tervurenlaan, 188a
Brussel 15

INDUSTRIESTATISTIK

STATISTIQUES INDUSTRIELLES

STATISTICHE DELL'INDUSTRIA

STATISTIEKEN VAN DE INDUSTRIE

1963 — N° 4

Vierteljährliche Ausgabe

Pubblicazione trimestrale

Publication trimestrielle

Driemaandelijkse uitgave

Im ersten Teil des vorliegenden Heftes werden wiederum einige Tabellen über die Struktur und die Tätigkeit einzelner Industriezweige veröffentlicht; es handelt sich diesmal um die Herstellung von Leder-schuhen, die Holz- und Möbelindustrie (einschließlich der Sägewerke) sowie die Glaserzeugung und -verarbeitung.

Die einfache Aufzählung dieser Industriezweige berührt bereits die ersten Schwierigkeiten, auf die man bei der Zusammenstellung dieser Angaben stößt, nämlich ihre einheitliche Abgrenzung. Die „Systematik der Zweige des produzierenden Gewerbes in den europäischen Gemeinschaften“ (N.I.C.E.) stellt zwar den besten zur Zeit verfügbaren gemeinsamen Rahmen für die Industriestatistik der sechs Mitgliedstaaten dar, sie kann jedoch, da sie erst vor kurzem fertiggestellt worden ist, nur *ex post* angewandt werden, während für eine erfolgreiche Harmonisierung der Statistiken erforderlich wäre, daß sie bereits bei der Erhebung der Angaben angewendet wird oder daß zu mindestens von vorneherein alle Maßnahmen ergriffen werden, um durch eine zusätzliche Aufteilung oder durch gesonderte Angaben den gemeinsamen Rahmen ausfüllen zu können. Zur Zeit kann man dagegen nur eine gewisse Übereinstimmung, die zu Beginn der Arbeiten noch nicht stattfinden konnte, durch Schätzungen erreichen. Daran haben sich mehrere Erzeugerverbände beteiligt, die dadurch tatkräftig an der Verbesserung der Zahlen mitarbeiten, wofür ihnen an dieser Stelle gedankt sei.

Diese Arbeit konnte natürlich nicht völlig unabhängig von den nationalen Abgrenzungen der Industriezweige erfolgen; es war daher nötig, um vergleichbare Ergebnisse für die Gemeinschaft zu erhalten, einzelne Industriezweige zusammenzufassen, für die man gerne getrennte Angaben veröffentlicht hätte. Diese Notwendigkeit erklärt die oben erwähnten, etwas umfangreichen Gruppierungen.

Im zweiten Teil findet sich eine genaue Beschreibung der neuen Gewichtungskoeffizienten, die bei der Zusammenfassung der nationalen Produktionsindizes zu Gemeinschaftsindizes nunmehr Anwendung finden. Die neuen Indizes wurden bereits in der vorigen Ausgabe veröffentlicht, aber es war noch nicht möglich gewesen, diese Beschreibung hinzuzufügen, in der die Gründe, die Methoden und die Ergebnisse der seit mehreren Jahren erfolgenden Bemühungen, die alten Gewichtungskoeffizienten zu erneuern, dargestellt sind. Da nunmehr die notwendigen Unterlagen zusammengestellt werden konnten, ist die Hoffnung berechtigt, daß die neuen Indizes ein genaueres Bild der Lage geben, zumal der französische Produktionsindex für die Nahrungsmittelindustrie, wenn er auch noch unvollkommen ist, eine der größten Lücken schließt.

Der dritte Teil enthält die üblichen Produktionsdaten.

On trouvera dans la présente livraison du Bulletin les habituels tableaux résumant, par des statistiques, la structure et l'activité des secteurs industriels suivants : fabrication des chaussures en cuir, industries du bois et du meuble, y compris les scieries, production et transformation du verre.

La simple dénomination de ces secteurs évoque les premières difficultés rencontrées dans la réunion des données : la délimitation uniforme des activités. Certes, la Nomenclature des Industries établies dans les Communautés européennes constitue actuellement le meilleur cadre où peuvent s'inscrire les statistiques industrielles des six pays, mais, achevée depuis peu, elle ne peut être employée qu'*a posteriori* alors qu'une harmonisation véritable du dessin des secteurs demanderait qu'elle soit appliquée dès la collecte des informations ou, à tout le moins, que des dispositions soient prises *a priori* pour que, par le biais de renseignements supplémentaires ou la ventilation de certaines données on respecte le tracé commun. Présentement, on ne peut que parfaire par des estimations finales une cohérence qui n'a pas encore pris place au stade initial des travaux. C'est à quoi se sont attachées plusieurs organisations professionnelles, qui contribuent ainsi très efficacement à l'amélioration des résultats; l'Office statistique les en remercie.

Toutefois ce travail ne peut être fait de façon entièrement indépendante des découpages nationaux; d'où la nécessité pour atteindre l'homogénéité communautaire d'assembler parfois plusieurs secteurs qu'on aurait aimé laisser séparés. Cette contrainte explique les groupements un peu larges qu'on a mentionnés ci-dessus.

Dans cette même publication on trouvera, en seconde partie, une description détaillée de la nouvelle pondération appliquée aux indices nationaux de production industrielle en vue de les intégrer en un indice communautaire. Ces séries avaient déjà trouvé place dans l'édition précédente mais il n'avait pas été possible alors d'insérer le commentaire qui présente les motifs, les méthodes et les résultats d'une étude s'étalant sur plusieurs années pour renover les coefficients anciens. Les informations fondamentales ayant pu être récemment recueillies on veut espérer que les indices calculés maintenant reflètent correctement la situation, d'autant que l'indice français des industries alimentaires comble, même si ce n'est encore qu'imparfaitement, une des lacunes les plus criantes.

La troisième partie du Bulletin reste consacrée aux statistiques courantes de production.

In questo numero del Bollettino appaiono, come per il passato, delle tabelle che sintetizzano, per mezzo di dati statistici, la struttura e l'attività dei seguenti settori di industria: fabbricazione delle calzature in pelle, industrie del legno e del mobilio, ivi comprese le segherie, produzione e trasformazione del vetro. La semplice elencazione di questi settori fa risaltare la prima difficoltà nella quale si urta quando si debbono riunire le cifre: una delimitazione uniforme delle attività.

Benché la Classificazione delle Industrie nelle Comunità europee costituisca attualmente la migliore cornice nella quale inserire le statistiche industriali dei sei Paesi, essa non può essere utilizzata, per il fatto di essere appena nata, che *a posteriori*, mentre, per definire in modo veramente armonizzato i vari settori, la si dovrebbe applicare sin dall'istante della raccolta delle informazioni. O, quanto meno, prendere *a priori* delle disposizioni per rispettare il tracciato comune, attraverso informazioni supplementari o la suddivisione più dettagliata di alcuni dati. All'ora attuale la sola possibilità esistente è quella di creare, per mezzo di valutazioni finali, una omogeneità non ancora in atto nello stadio iniziale dei lavori. A questo problema hanno posto mano molte organizzazioni professionali, le quali contribuiscono così molto efficacemente al miglioramento dei risultati; e l'Istituto statistico le ringrazia qui vivamente.

Questo lavoro tuttavia non può essere intrapreso con assoluta indipendenza dalle suddivisioni nazionali; di qui la necessità di riunire alle volte, per raggiungere l'omogeneità sul piano comunitario, molti settori che si sarebbero voluti lasciare separati. Questa costrizione giustifica i raggruppamenti alle volte piuttosto larghi di cui si è fatta menzione più sopra.

Nella seconda parte di questo fascicolo si troverà una descrizione dettagliata della nuova ponderazione usata per il calcolo degli indici nazionali della produzione industriale in vista della loro fusione in un indice comunitario. Queste serie erano già apparse nell'edizione precedente, ma non era stato allora possibile redigere il commento che spiega i motivi, i metodi ed i risultati di uno studio che copre parecchi anni allo scopo di rinnovare gli antichi coefficienti. Poiché i dati di base sono abbastanza recenti, è lecito sperare che gli indici così calcolati rispecchino correttamente la situazione, tanto più che l'indice francese delle industrie alimentari colma, anche se ancora imperfettamente, una delle lacune più clamorose.

La terza parte del Bollettino resta dedicata alle statistiche correnti di produzione.

In deze aflevering zijn de gebruikelijke tabellen opgenomen, welke een statistisch beeld geven van de structuur en activiteit van enige industriële sectoren, t.w.: de fabrieken van lederen schoeisel; de houtverwerkende industrie (incl. zagerijen en fabrieken van houten meubelen) en de glas- en glaswaren-fabrieken.

De vermelding reeds van deze sectoren roept het probleem op van de moeilijkheden die men ondervindt bij de samenstelling der gegevens: n.l. dat van de uniforme afbakening.

Uiteraard biedt de «Systematische indeling van de industrietakken in de Europese Gemeenschappen (N.I.C.E.)» het beste raamwerk voor de opstelling der industriestatistieken der zes landen, doch daar zij eerst kortgeleden is gereedgekomen, kan zij slechts ex-post gebezigd worden; voor een wezenlijke harmonisatie zou het echter gewenst zijn dat deze nomenclatuur reeds bij de verzameling der gegevens zou worden gebruikt ofdat tenminste a priori maatregelen zouden worden getroffen om door verdergaande onderverdelingen te komen tot gegevens, welke zich in een gemeenschappelijk kader laten hergroeperen. Thans kan men echter slechts een zekere mate van overeenstemming bereiken door schattingen te maken, hetgeen overigens in het aanvangsstadium der werkzaamheden nog niet mogelijk was. Hieraan wordt door verschillende industrieorganisaties medewerking verleend, hetgeen uiteraard tot een verbetering der gegevens leidt: een woord van dank is hier dan ook wel op zijn plaats.

Deze werkzaamheden konden natuurlijk niet in volledige onafhankelijkheid van de nationale afbakening der industrietakken plaatsvinden; derhalve was het om vergelijkbare gegevens voor de Gemeenschap te verkrijgen noodzakelijk bepaalde industrietakken, waaromtrent men overigens gaarne afzonderlijke gegevens zou zien gepubliceerd, samen te voegen. Deze noodzaak gelde als een verklaring voor de heterogeniteit van bovengenoemde sectoren.

In het tweede deel is een nauwkeurige beschrijving gegeven van het nieuwe wegingsschema, dat voor de samenvatting van de nationale produktieindices tot gemeenschapsindices van nu af wordt gebezigd. De nieuwe indices werden weliswaar reeds in het vorige bulletin gepubliceerd, doch het was nog niet mogelijk een beschrijving toe te voegen, waarin de motieven, methoden en de resultaten over voorbije jaren, waren aangegeven. Nu nieuwe fundamentele informatie ter beschikking staan mag men hopen dat de thans berekende indices de situatie korrekt weergeven, zulks temeer daar de Franse index van de voedings- en genotmiddelenindustrie — zelfs al is zij nog niet geheel volmaakt — in één van de belangrijkste leemten voorziet.

Het derde deel van het bulletin is gewijd aan de lopende produktiecijfers.

INHALTSVERZEICHNIS

TABLE DES MATIÈRES

	Seite Page	
Vorbemerkung	2	Avertissement
Inhaltsverzeichnis	4	Table des matières
Zeichen und Abkürzungen	6	Abréviations et signes employés
1. Teil: Statistische Grundzahlen über einzelne Industriezweige in der Gemeinschaft	9	1^o partie: Données caractéristiques de certaines activités industrielles dans la Communauté
2. Teil: Indizes der industriellen Produktion in den Mitgliedsstaaten der Gemeinschaft und in einigen dritten Ländern	29	2^o partie: Indices de la production industrielle dans les pays de la Communauté et certains pays tiers
3. Teil: Angaben über die Produktion von Grundstoffen und Fertigerzeugnissen in der Gemeinschaft	49	3^o partie: Données sur la production dans la Communauté de certaines matières de base et articles élaborés
Gewinnung von Brennstoffen und Erzen	51	Extraction de combustibles et de minerais
Gewinnung von Baumaterial und feuerfesten und keramischen Erden	53	Extraction de matériaux de construction et de terres à feu
Herstellung von Ölen und Fetten tierischer und pflanzlicher Herkunft	55	Industrie des corps gras végétaux et animaux
Nahrungsmittelindustrie	57	Industries alimentaires
Getränke- und Tabakindustrie	61	Industrie des boissons et tabacs
Textilindustrie (Spinnerei und Weberei)	63	Industrie textile (filature et tissage)
Wirkerei und Strickerei	67	Bonneterie
Sonstiges Textilgewerbe	69	Autres industries textiles
Schuhindustrie	71	Industrie des chaussures
Herstellung von Bekleidung und Wäsche	73	Fabrication des articles d'habillement
Holzverarbeitung (außer Möbelherstellung)	77	Industrie du bois (à l'exclusion de l'industrie du meuble)
Papier- und Pappenerzeugung und -verarbeitung	79	Industrie du papier et fabrication des articles en papier
Herstellung von Leder	83	Tannerie, mégisserie
Gummiverarbeitung	85	Transformation du caoutchouc
Chemiefasererzeugung	89	Production de fibres artificielles et synthétiques
Stärkeindustrie	91	Industrie des produits amylacés
Herstellung chemischer Erzeugnisse	93	Industrie chimique
Mineralölverarbeitung	107	Industrie du pétrole
Ziegeleien	109	Fabrication de matériaux de construction en terre cuite
Herstellung und Verarbeitung von Glas	111	Industrie du verre
Herstellung von Steinzeug, Feinkeramik und feuerfesten Erzeugnissen	113	Fabrication des grès, porcelaines, faïences et produits réfractaires
Herstellung von Baumaterialien und sonstigen Erzeugnissen aus Steinen und Erden	115	Matériaux de construction et produits minéraux non métalliques
Eisen und Stahlerzeugende Industrie (gemäß dem EGKS-Vertrag).	117	Sidérurgie (selon le Traité CECA)
Stahlröhrenerzeugung; Ziehereien und Kaltwalzwerke	119	Première transformation de l'acier
Erzeugung und erste Verarbeitung von NE-Metallen; Gießereien	121	Production et première transformation des métaux non ferreux; fonderie
Schmiede-, Preß- und Hammerwerke sowie Stahlverformung	123	Forge, estampage, emboutissage et industries connexes
EBM-Warenherstellung	125	Fabrication d'outillage et d'articles finis en métaux
Maschinenbau	127	Construction de machines non électriques
Elektrotechnische Industrie	135	Construction électrique
Fahrzeugaufbau	139	Construction de matériel de transport
Feinmechanische und Uhrenindustrie	143	Mécanique de précision et horlogerie
Baugewerbe	145	Bâtiment et génie civil
Elektrizitäts- und Gaserzeugung	149	Production d'électricité et de gaz

INDICE INHOUDSOPGAVE

	Pagina blz.	
Avvertenza	3	Voorwoord
Indice	5	Inhoudsopgave
Abbreviazioni e simboli impiegati	7	Tekens en afkortingen
1° parte: Dati caratteristici di alcune attività industriali nella Comunità	9	Deel 1: Kengetallen van enige industriële bedrijfstakken in de Gemeenschap
2° parte: Indice della produzione industriale nei paesi della Comunità e in alcuni paesi terzi	29	Deel 2: Indices van de industriële produktie in de landen van de Gemeenschap en in enige derde landen
3° parte: Dati sulla produzione di alcune materie prime ed articoli elaborati nella Comunità	49	Deel 3: Produktiecijfers van enige basisgrondstoffen en bewerkte produkten in de Gemeenschap
Estrazione del combustibili e di minerali metallici	51	Winning van brandstoffen en ertsen
Estrazione di materiali da costruzione e di terre refrattarie e per ceramica	53	Winning van bouwmaterialen en van vuurvaste en keramische klei
Industrie dei grassi vegetali e animali	55	Vervaardiging van oliën en vetten van dierlijke of plantaardige oorsprong
Industrie alimentari	57	Voedingsmiddelenindustrie
Industrie delle bevande e del tabacco	61	Vervaardiging van dranken, tabaksnijverheid
Industria tessile (filatura e tessitura)	63	Textielnijverheid (spinnerij en weverij)
Fabbricazione di tessuti a maglia, maglierie e calze	67	Tricot- en kousenindustrie
Altre industrie tessili	69	Overige textielindustrie
Industria delle calzature	71	Schoenindustrie
Fabbricazione di articoli d'abbigliamento e biancheria	73	Vervaardiging van kleding en huishoudgoederen
Industria del legno (esclusa l'industria del mobile)	77	Verwerking van hout (m.u.v. de vervaardiging van meubelen)
Industria della carta e della sua trasformazione	79	Vervaardiging van papier e papierwaren
Concia del cuoio e delle pelli	83	Leerlooierijen
Trasformazione della gomma	85	Rubberfabrieken
Produzione di fibre artificiali e sintetiche	89	Kunstmatige en synthetische vezelfabrieken
Industria dei prodotti amilacei	91	Zetmeelfabrieken
Industria chimica	93	Chemische industrie
Industria del petrolio	107	Aardolieindustrie
Fabbricazione di materiale da costruzione in laterizio	109	Baksteen- en dakpannenfabrieken
Industria del vetro	111	Glas- en glaswarenfabrieken
Fabbricazione di grès, porcellane, maioliche, terrecotte e prodotti refrattari	113	Aardewerffabrieken, vuurvastmateriaalfabrieken
Materiali da costruzione e prodotti minerali non metallici	115	Bouwmaterialaalfabrieken; bewerking van niet-metalen mine- ralen
Siderurgia (secondo il Trattato CECA)	117	Ijzer- e staalindustrie (volgens EGKS-Verdrag)
Prima trasformazione dell'acciaio	119	Stalenbuizenfabrieken: trekkerijen en koudwalserijen
Produzione e prima trasformazione di metalli non ferrosi, fonderie	121	Vervaardiging en bewerking van non-ferro metalli; giet- erijen
Forgiatura, stampaggio, imbutitura e industrie collegate	123	Smeed-, pers-, stampwerk e.d.
Fabbricazione di utensili e articoli finiti in metallo	125	Gereedschappen-, ijzer-, staal- en andere metaalwarenfabrieken
Costruzione di macchine non elettriche	127	Machinebouw
Costruzione di macchine e materiale elettrico	135	Elektrotechnische industrie
Costruzione di materiale da trasporto	139	Transportmiddelenindustrie
Meccanica fine ed orologeria	143	Fijnmechanische- en uurwerkindustrie
Costruzione e genio civile	145	Bouwnijverheid
Produzione di elettricità e di gas	149	Elektriciteits- en gasbedrijven

ZEICHEN UND ABKÜRZUNGEN

Nichts
Unbedeutend (im allgemeinen weniger als die Hälfte der kleinsten in der betreffenden Reihe verwendeten Einheit oder Dezimale)
Kein Nachweis vorhanden
Unsichere oder geschätzte Angabe
Schätzung des Statistischen Amtes der Europäischen Gemeinschaften
Änderung des Inhalts einer Reihe
Angaben für das Landwirtschaftsjahr, das im angegebenen Kalenderjahr endet
Erzeugung
Lieferungen
Montage
Materialverbrauch
Metrische Tonne
Liter
Stück
Meter
Quadratmeter
Kubikmeter
Paar
Kilowatt
Terawattstunde = 10^9 kWh
Terakalorie = 10^9 kcal
Pferdestärke
Kilovolt-Ampère
Bruttoregistertonne
Million
Milliarde
Jahrestonne
Mit « davon » werden alle Fälle gekennzeichnet, in denen sämtliche Unterpositionen einer Position angegeben sind; die Aufgliederung in nur einige Unterpositionen wird durch « darunter » kenntlich gemacht

Inhaltswiedergabe nur mit Quellen-
nachweis gestattet

ABRÉVIATIONS ET SIGNES EMPLOYÉS

—	Néant
0	Donnée très faible (généralement inférieure à la moitié de la dernière unité ou décimale des nombres mentionnés sous rubrique)
.	Donnée non disponible
()	Donnée incertaine ou estimée
[]	Estimation par l'Office Statistique des Communautés Européennes
	Changement de portée d'une série
★	Campagne de 12 mois finissant au cours de l'année indiquée
P	Production
L	Livraisons
M	Assemblage
C	Consommation de matières premières
t	Tonne
l	Litre
p/st	Pièces
m	Mètre
m ²	Mètre carré
m ³	Mètre cube
Pa	Paire
kW	Kilowatt
TWh	Terawattheure = 10^9 kWh
Tcal	Terakalorie = 10^9 kcal
CV	Cheval-vapeur
kVA	Kilovolt-ampère
TB BRT	Tonneau de jauge brut
Mio	Million
Mrd	Milliard
jato t/an	Tonne/an
davon soit darunter dont	A la suite des données se référant à un ensemble d'articles le mot « dont » indique la présence de certaines subdivisions détaillées tandis que le terme « soit » signale la présence de toutes les subdivisions du groupe général

La reproduction des données est sub-
ordonnée à l'indication de la source

Reproduction of the contents of this
publication is subject to acknowle-
dgement of the source

ABBREVIAZIONI E SIMBOLI IMPIEGATI

Nulla	—
Dato bassissimo (generalmente inferiore alla metà dell'ultima unità o decimale delle cifre che appaiono nella colonna)	0
Dato non disponibile	.
Dato incerto o valutato	()
Valutazione fatta dall'Istituto Statistico delle Comunità Europee	[]
Variazione del contenuto della serie	
Campagna di 12 mesi terminante nell'anno indicato	★
Produzione	P
Consegne	L
Montaggio	M
Consumo di materie prime	C
Tonnellata	t
Litro	l
Pezzi	p/st
Metro	m
Metro quadrato	m²
Metro cubo	m³
Paia	Pa
Kilowatt	kW
Terawattora = 10⁹ kWh	TWh
Teracaloria = 10⁹ kcal	Tcal
Cavallo vapore	CV
Kilovolt-ampère	kVA
Tonnellate di stazza lorda	TB
Milione	BRT
Miliardo	Mio
Tonnellate / anno	Mrd
La parola « dont », dopo le cifre che si riferiscono ad un gruppo di articoli, indica la presenza di alcune suddivisioni particolari, mentre il termine « soit » significa che tutte le suddivisioni del gruppo generale sono presenti	jato
	t/an
	davon
	soit
	(ossia)
	(daarvan)
	darunter
	dont
	(di cui)
	(daaronder)

La riproduzione del contenuto è subordinata alla citazione della fonte

TEKENS EN AFKORTINGEN

Nul	—
Zeer kleine hoeveelheid (in het algemeen minder dan de helft van de kleinste in de betreffende reeks gebruikte eenheid of decimaal)	0
Geen gegevens beschikbaar	.
Onzekere of geschatte gegevens	()
Schatting van het Bureau voor de Statistiek der Europese Gemeenschappen	[]
Wijziging in de inhoud van een reeks	
Boekjaar (landbouw-, oogstjaar) dat in het aangegeven kalenderjaar eindigt.	★
Produktie	P
Afzet	L
Assemblage	M
Verbruik van grondstoffen	C
Metrische tonnen	t
Liter	l
Stuks	p/st
Meter	m
Vierkante meter	m²
Kubieke meter	m³
Paar	Pa
Kilowatt	kW
Terawattuur = 10⁹ kWh	TWh
Teracalorie = 10⁹ kcal	Tcal
Paardekracht	CV
Kilovolt-ampère	kVA
Brutoregisterton	TB
Miljoen	BRT
Miljard	Mio
Ton / jaar	Mrd
Met « davon » wordt het geval aangeduid waarin een volledige onderverdeling van de hoofdgroep wordt gegeven; zijn slechts bepaalde onderdelen hiervan bekend dan wordt de aanduiding « darunter » gebruikt	jato
	t/an
	davon
	soit
	(ossia)
	(daarvan)
	darunter
	dont
	(di cui)
	(daaronder)

Het overnemen van gegevens is toegestaan mits duidelijke bronvermelding

Erster Teil

**Statistische Grundzahlen
über einzelne Industriezweige
in der Gemeinschaft**

Première partie

**Données caractéristiques
de certaines activités industrielles
dans la Communauté**

Parte prima

**Dati caratteristici
di alcune attività industriali
nella Comunità**

Eerste deel

**Kengetallen van enige
industriële bedrijfstakken
in de Gemeenschap**

1) Anzahl der Betriebe
Numero di unità locali

Nombre d'établissements
Aantal vestigingen

	Land Pays/Paese	1953	1954	1955	1956	1957	1958	1959	1960	1961
Betriebe insgesamt	DEUTSCHLAND (B.R.) ^{b)}	792	761	738	742	723	722	^{c)} 709	^{c)} 729	^{c)} 747
Etablissements, total ^{d)}	FRANCE ^{e)}	.	875	910	850	793	760	.	710	692
Unità locali, numero totale	ITALIA	^{g)} 2213
Totaal aantal vestigingen	NEDERLAND	.	.	.	346	330	330	329	318	315
Etablissements, total	BELGIQUE/BELGIË ^{b)}	289	280	269	252	.
Etablissements, total	LUXEMBOURG	1	1	1	1	1	1	1	1	1
	EWG · CEE

2) Wertangaben
Dati in valore

Données en valeur
Waardegegevens

	Land Pays/Paese	1953	1954	1955	1956	1957	1958	1959	1960	1961	
Umsatz	Mio DM	DEUTSCHLAND (B.R.) ^{b)}	1493,4	1506,2	1600,5	1733,3	1919,2	1840,9	^{c)} 2048,2	^{c)} 2251,1	^{c)} 2343,0
Chiffre d'affaires	Mio Ffr	FRANCE ^{e)}	.	750	820	880	.	1116	1290	1471	1559
Cifra d'affari		ITALIA
Afzet	Mio Fl	NEDERLAND ^{f)}	218	238,0	258,2	274,4	281,1	271,9	297,7	294,2	305,6
Chiffre d'affaires	Mio Fb	BELGIQUE/BELGIË ^{b)}	2264,1	2263,2	2366,3	2505,6	2527,5	2486,2	2717,3	2950,2	.
		LUXEMBOURG
		EWG · CEE
Löhne und Gehälter	Mio DM	DEUTSCHLAND (B.R.) ^{b)}	286	308	333	379	425	440	460 ^{c)}	475 ^{c)}	562 ^{c)}
Traitements et salaires	Mio Ffr	FRANCE ^{e)}	.	136	156	171	.	219	241	261	284
Stipendi e salari		ITALIA
Lonen en salarissen	Mio Fl	NEDERLAND ^{f)}	(40)	47	53	62	69	68	73	75	82
Traitements et salaires	Mio Fb	BELGIQUE/BELGIË ^{b)}	719,2	709,9	732,4	783,4	.
		LUXEMBOURG
		EWG · CEE
Käufe von Roh-, Hilfs- u. Betriebsstoffen	Mio DM	DEUTSCHLAND (B.R.) ^{b)}	.	827
Achats: matières premières, énergie	Mio Ffr	FRANCE	.	[350]	[380]	[400]	.	[500]	[600]	[680]	[720]
Acquisti materie prime, energia		ITALIA
Inkoop van grond- en hulpstoffen, energie	Mio Fl	NEDERLAND ^{f)}	130	140	146	155	159	145	166	152	163
Achats: matières premières, énergie	Mio Fb	BELGIQUE/BELGIË ^{b)}	1324,7	1289,2	1461,6	1579,4	.
		LUXEMBOURG
		EWG · CEE
Anlageinvestitionen	Mio DM	DEUTSCHLAND (B.R.)	35	40	43	50	56	53	48	55	70
Investissements en actifs fixes	Mio Ffr	FRANCE	(32)	(29)	(30)	.	.
Investimenti fissi	Mrd Lit.	ITALIA	5,0	5,0
Investeringsen in vaste activa	Mio Fl	NEDERLAND	4,4	5,7	8,7	11,0	7,5	6,0	10,0	10,9	11,7
Investissements en actifs fixes	Mio Fb	BELGIQUE/BELGIË	67,7	58,0	74,5	127,7	.
		LUXEMBOURG
		EWG · CEE

a) Die Angaben für die Niederlande umfassen bis einschl. 1959 ebenfalls die Herstellung von Gummischuhwerk.
b) Betriebe mit 10 und mehr Beschäftigten.
c) Ab 1959 einschl. Saarland.
d) Unternehmen.
e) Nur Herstellung von Schuhen, d.h. ohne die Herstellung von Pantoffeln, usw.
f) Mit Hilfe der Angaben über die Betriebe mit 25 und mehr Beschäftigten auf sämtliche Betriebe hochgeschätzt.
g) Örtliche Einheiten mit mehr als 10 Beschäftigten.

a) Jusques et y compris 1959 les données néerlandaises comprennent également la fabrication de chaussures en caoutchouc.
b) Etablissements occupant 10 personnes et plus.
c) La Sarre est comprise à partir de 1959.
d) Entreprises.
e) Uniquement la fabrication de chaussures, à l'exclusion de la fabrication de pantoufles, etc.
f) Données extrapolées à l'ensemble des établissements sur la base des résultats relatifs aux établissements occupant 25 personnes et plus.
g) Unités locales occupant plus de 10 personnes.

3) Anzahl der Beschäftigten und der Arbeiter
(in Tausend)
Numero totale di addetti, e in particolare di operai (in migliaia)

Nombre total de personnes occupées et d'ouvriers (en milliers)
Personeelssterkte en aantal arbeiders (in duizendtallen)

	Land Pays/Paese	1953	1954	1955	1956	1957	1958	1959	1960	1961
Beschäftigte	DEUTSCHLAND (B.R.) ^{a)}	95,5	96,2	101,5	105,2	109,0	108,3	104,3	105,8	104,4
Personnes occupées	FRANCE ^{b)}	.	50,9	53,1	52,6	55,0	54	56,1	57,0	58,1
Numero di addetti	ITALIA	131,5	135
Personneel	NEDERLAND	.	17,7	17,9	18,1	18,6	18,3	18,3	16,9	16,9
Personnes occupées	BELGIQUE/BELGIË ^{c)}	16,6	16,1	15,5	15,9	.
	LUXEMBOURG	[0,1]	.
<i>davon – soit:</i>	EWG · CEE	[327,2]	.
<i>ossia – waarvan:</i>										
Männer	DEUTSCHLAND (B.R.) ^{a)}	42,4	41,9	43,3	44,4	45,7	45,7	44,4	(45,0)	(44,4)
Hommes	FRANCE ^{b)}	.	24,1	24,7	23,9	24,5	24	24,5	24,8	25,1
Uomini	ITALIA
Mannen	NEDERLAND	.	13,0	13,3	13,5	13,9	13,7	13,8	12,7	12,7
Hommes	BELGIQUE/BELGIË ^{c)}	7,8	7,7	7,3	7,3	.
	LUXEMBOURG
	EWG · CEE
Frauen	DEUTSCHLAND (B.R.) ^{a)}	53,1	54,3	58,2	60,8	63,3	62,6	59,9	(60,8)	(60,0)
Femmes	FRANCE ^{b)}	.	26,8	28,3	28,7	30,5	30	31,6	32,2	32,9
Donne	ITALIA
Vrouwen	NEDERLAND	.	4,7	4,6	4,6	4,6	4,5	4,4	4,1	4,2
Femmes	BELGIQUE/BELGIË ^{c)}	8,8	8,5	8,2	8,6	.
	LUXEMBOURG
<i>darunter – dont:</i>	EWG · CEE
<i>di cui – waaronder:</i>										
Arbeiter	DEUTSCHLAND (B.R.) ^{a)}	84,8	85,5	90,5	93,7	97,0	95,8	91,6	93,0	91,1
Ouvriers	FRANCE ^{b)}	.	45,3	47,1	46,8	48,9	47,5	49,5	50,1	51,1
Operai	ITALIA
Arbeiders	NEDERLAND	.	15,5	15,6	15,7	16,1	15,9	15,9	14,7	14,5
Ouvriers	BELGIQUE/BELGIË ^{c)}	15,5	15,1	14,5	14,8	.
	LUXEMBOURG
<i>davon – soit:</i>	EWG · CEE
<i>ossia – waarvan:</i>										
Männer	DEUTSCHLAND (B.R.) ^{a)}	35,5	35,0	36,4	37,2	38,3	38,1	36,7	(37,2)	(36,4)
Hommes	FRANCE ^{b)}	.	20,7	21,2	20,5	20,9	.	20,6	20,8	21,0
Uomini	ITALIA
Mannen	NEDERLAND	.	11,4	11,6	11,8	12,2	12,0	12,1	11,2	11,0
Hommes	BELGIQUE/BELGIË ^{c)}	7,1	7,0	6,7	6,7	.
	LUXEMBOURG
	EWG · CEE
Frauen	DEUTSCHLAND (B.R.) ^{a)}	49,3	50,5	54,1	56,5	58,7	57,7	54,9	(55,8)	(54,7)
Femmes	FRANCE ^{b)}	.	24,5	25,9	26,3	28,0	.	28,9	29,3	30,1
Donne	ITALIA
Vrouwen	NEDERLAND	.	4,1	4,0	3,9	3,9	3,9	3,8	3,5	3,5
Femmes	BELGIQUE/BELGIË ^{c)}	8,4	8,1	7,8	8,2	.
	LUXEMBOURG
	EWG · CEE

a) In Betrieben mit 10 und mehr Beschäftigten; ab 1959 einschl. Saarland.

b) Nur Herstellung von Schuhen, d.h. ohne die Herstellung von Pantoffeln usw.

c) Einschl. Heimarbeiter.

a) Dans les établissements occupant 10 personnes et plus; la Sarre est comprise à partir de 1959.

b) Uniquement fabrication de chaussures, à l'exclusion de la fabrication de pantoufles, etc.

c) Y compris les travailleurs à domicile.

4) Verbrauch von Rohstoffen und Energie

Consommation de matières premières
et d'énergie

Consumi di materie prime e energia

Verbruik van grondstoffen en energie

Verbrauch — Consommation Consumi — Verbruik	Land Pays/Paese	1953	1954	1955	1956	1957	1958	1959	1960	1961
Oberleder und Futterleder	DEUTSCHLAND (B.R.)
Cuir à dessus et peaux doublures	FRANCE
Cuoio per tomaie e fodere	ITALIA
Overleder en voeringleder 1000 m ²	NEDERLAND a)	.	3539	3793	4045	3903	3633	3985	3 957	4191
Cuir à dessus et peaux doublures . . . 1000 m ²	BELGIQUE/BELGIË	[2530]	[2650]	[2870]	[2960]	2987	2990	3381	3 586	.
	LUXEMBOURG
	EWG · CEE
Sohlenleder	DEUTSCHLAND (B.R.)
Cuir à semelles	FRANCE
Cuoio per soles	ITALIA
Zoolleder c) 1000 kg	NEDERLAND a)	.	5593	5603	5299	5062	4372	4123	3104	2918
Cuir à semelles 1000 kg	BELGIQUE/BELGIË b)	3095	3118	3280	2770	2482	2296	2133	1706	.
	LUXEMBOURG
	EWG · CEE
Kohle (in Steinkohleeinheiten) 1000 t	DEUTSCHLAND (B.R.)d)	31,9	33,6	36,6	37,7	30,2	27,5	24,2	24,3	19,9
Charbon	FRANCE
Carbone	ITALIA
Steenkolen en cokes 1000 t	NEDERLAND a)	7,7	8,0	7,8	7,3	5,1	4,7	3,6	3,7	2,9
Charbon de terre et coke 1000 t	BELGIQUE/BELGIË b)	2,4	2,1	1,8	1,6	.
	LUXEMBOURG
	EWG · CEE
Heizöl 1000 t	DEUTSCHLAND (B.R.)d)	.	0,3	0,9	2,4	3,3	5,3	8,8	12,1	14,5
Fuel 1000 t	FRANCE	6,1
Combustibili liquidi	ITALIA
Vloeibare brandstoffen 1000 hl	NEDERLAND a)	.	12,8	17,1	28,7	33,5	39,6	45,4	38,0	40,8
Combustibles liquides 1000 hl	BELGIQUE/BELGIË b)	28,6	32,0	30,3	34,6	.
	LUXEMBOURG
	EWG · CEE
Elektrischer Strom Mio kWh	DEUTSCHLAND (B.R.)d)	44,6	48,5	55,9	61,1	63,6	65,2	76,8	85,2	91,3
Electricité	FRANCE
Energia elettrica	ITALIA
Elektrische energie Mio kWh	NEDERLAND a)	10,6	11,4	12,1	12,4	13,7	12,7	14,2	13,8	14,1
Electricité Mio kWh	BELGIQUE/BELGIË b)	8,4	8,7	9,0	9,6	.
	LUXEMBOURG
	EWG · CEE
Gas 1000 m ³	DEUTSCHLAND (B.R.)d)	796	1070	1031	1019	957	817	696	622	641
Gaz	FRANCE
Gas	ITALIA
Stads- en industriegas 1000 m ³	NEDERLAND a)	.	259	210	257	224	217	321	230	197
Gaz de tout genre 1000 m ³	BELGIQUE/BELGIË b)	309,6	209,5	247,9	.	.
	LUXEMBOURG
	EWG · CEE

a) Betriebe mit 25 und mehr Beschäftigten.

b) Betriebe mit 10 und mehr Arbeitern.

c) Ohne Verbrauch von fertig gekauften Sohlen und Absätzen.

d) Ergebnisse nach hauptbeteiligten Industriezweigen; Betriebe mit 10 und mehr Beschäftigten; ab 1959 einschl. Saarland.

a) Etablissements occupant 25 personnes et plus.

b) Etablissements occupant 10 ouvriers et plus.

c) Non compris la consommation de semelles et talons achetés tout prêts.

d) Données par unités locales; établissements occupant 10 personnes et plus; la Sarre est comprise à partir de 1959.

5) Produktion (Mio Pa) ^{a)}
Produzione (Mio Pa) ^{a)}
Production (Mio Pa) ^{a)}
Produktie (Mio Pa) ^{a)}

Erzeugnis — Produit Prodotto — Produkt	Land Pays/Paese	1953	1954	1955	1956	1957	1958	1959	1960	1961
Schuhe, insgesamt	DEUTSCHLAND (B.R.)	.	103,3	118,9	125,8	137,9	137,4	147,6	155,8	155,4
Schuhe (ohne Schuhe mit Holzsohle)	SAARLAND	0,4	0,5	0,5	0,5	0,6	0,5	0,4		
Chaussures, total	FRANCE	143,1	158,3	171,9	174,7
Calzature, totale	ITALIA	.	.	49,2
Schoeisel, totaal	NEDERLAND	24,2	25,2	26,1	28,0	27,7	27,6	31,3	32,3	[32,2]
Chaussures, total	BELGIQUE/BELGIË	17,6	18,3	18,9	20,2	20,3	20,0	21,6	22,7	24,0
	LUXEMBOURG
<i>davon – soit:</i> <i>ossia – waarvan:</i>	EWG · CEE
Hausschuhe ^{b)}	DEUTSCHLAND (B.R.)	21,0	18,7	21,6	23,7	29,4	29,9	33,0	32,8	33,4
	SAARLAND		
Pantouffles	FRANCE	52,4	54,0	56,0	58,0	61,0	54,2	60,6	69,9	66,3
Pantofole	ITALIA	6,5	7,0
Pantoffels en huisschoeisel	NEDERLAND	3,2	3,5	4,0	4,5	4,2	4,5	4,5	4,7	[4,7]
Pantouffles	BELGIQUE/BELGIË	6,3	6,7	6,8	7,5	7,6	7,3	7,5	8,0	8,8
	LUXEMBOURG	—	—	—	—	—	—	—	—	—
	EWG · CEE	121,9	[120,2]
Lederschuhe ^{c)}	DEUTSCHLAND (B.R.)	67,7	70,6	80,0	84,9	93,4	92,0	99,5	108,6	107,8
Lederstraßenschuhe	SAARLAND	0,4	0,4	0,4	0,5	0,5	0,4	0,4		
Chaussures de cuir ^{c)}	FRANCE	74,5	82,0	85,6	92,1
Calzature in cuoio	ITALIA	.	.	44,0	45,5	48,7	53,2	62,2	73,0	80,0
Lederen schoeisel, totaal ^{c)}	NEDERLAND	15,2	16,0	17,0	17,8	18,1	18,3	20,5	21,8	[22,5]
Chaussures de cuir, total ^{d)}	BELGIQUE/BELGIË	9,9	10,3	10,8	11,7	12,1	12,3	13,8	14,4	15,0
	LUXEMBOURG
<i>darunter – dont:</i> <i>di cui – waaronder:</i>	EWG · CEE
Lederstraßenschuhe für Männer und Burschen ^{e)}	DEUTSCHLAND (B.R.)	15,0	16,3	18,7	20,0	22,3	20,4	20,6	22,7	23,5
	SAARLAND		
Chaussures de ville pour hommes	FRANCE	.	6,5	7,9	7,8	9,0	10,6	11,4	11,8	14,3
Calzature per uomo	ITALIA	.	.	16,5	18,0	20,0	21,7	23,0	26,7	29,3
Lederen herenschoenen	NEDERLAND	2,6	2,8	3,3	3,4	3,3	3,0	3,3	3,5	[3,9]
Chaussures pour hommes (tout cuir et autres) ^{f)}	BELGIQUE/BELGIË	2,3	2,5	2,7	2,8	2,6	2,6	2,8	2,9	3,1
	LUXEMBOURG
	EWG · CEE
Lederstraßenschuhe für Frauen und Mädchen	DEUTSCHLAND (B.R.)	31,7	33,5	37,4	40,2	44,9	44,6	48,7	52,4	52,7
	SAARLAND		
Chaussures de ville pour dames	FRANCE	.	12,0	15,5	16,2	13,0	23,2	26,4	26,1	29,0
Calzature per donna	ITALIA	.	.	18,7	18,7	19,2	21,2	27,2	32,2	35,0
Lederen damesschoenen	NEDERLAND	5,7	6,0	6,5	6,5	6,9	7,2	8,0	8,6	[9,5]
Chaussures pour dames (tout cuir et autres) ^{f)}	BELGIQUE/BELGIË	4,7	4,7	4,8	5,4	6,0	6,3	7,4	8,0	8,4
	LUXEMBOURG
	EWG · CEE

- a) Weitere Erzeugnisse siehe Seite 63 und 64 des Heftes 1962/J-A.
b) Bis 1956 ohne, ab 1957 einschl. Hausschuhe mit anvulkanisierter Gummisohle, hergestellt von Betrieben der kautschukverarbeitenden Industrie.
c) Schuhe mit Lederoberteil und Leder- oder Gummisohle.
d) Einschl. « Sonstiges Schuhwerk », außer Gummischuhen.
e) Einschl. solche für Prothesenträger.
f) Einschl. Sandalen.

- a) Pour d'autres produits voir pages 63 et 64 du Bulletin 1962/J-A.
b) Avant 1957 non compris les pantouffles à semelles vulcanisées fabriquées dans l'industrie du caoutchouc.
c) Chaussures avec dessus en cuir et semelles de cuir ou de caoutchouc.
d) Y compris « Autres chaussures » (sauf les chaussures de caoutchouc).
e) Y compris chaussures de prothèse.
f) Y compris sandales.

6) Außenhandel ^{a)}
Commercio estero ^{a)}

Commerce extérieur ^{a)}
Buitenlandse handel ^{a)}

Welt und EWG — Monde et CEE Mondo e CEE — Wereld en EEG		Land Pays/Paese	1956	1957	1958	1959	1960	1961
Einfuhr insgesamt	1000 \$	DEUTSCHLAND (B.R.)	6 666	11 876	19 358	28 168	38 741	46 484
Importations: total	1000 \$	FRANCE	4 933	6 495	3 561	4 549	7 407	8 893
Importazioni: totale	1000 \$	ITALIA	507	515	261	320	545	890
Totale invoer	1000 \$	NEDERLAND	4 510	6 397	5 567	7 951	9 870	13 552
Importations: total	1000 \$	UEBL/BLEU	8 642	10 616	11 415	13 874	15 557	17 710
<i>darunter - dont:</i>	1000 \$	EWG · CEE	25 258	35 899	40 162	54 862	72 120	87 529
<i>di cui - waaronder:</i>								
aus EWG-Ländern	1000 \$	DEUTSCHLAND (B.R.)	2 845	7 721	14 417	21 787	29 843	34 636
intra-CEE	1000 \$	FRANCE	3 125	3 939	1 803	2 499	4 432	5 786
dai paesi CEE	1000 \$	ITALIA	169	204	38	89	183	166
uit EEG-landen	1000 \$	NEDERLAND	3 225	5 037	4 293	6 172	7 962	11 144
intra-CEE	1000 \$	UEBL/BLEU	5 649	7 479	8 407	10 660	11 871	13 777
	1000 \$	EWG · CEE	15 013	24 380	28 958	41 207	54 291	65 509
Ausfuhr insgesamt	1000 \$	DEUTSCHLAND (B.R.)	11 178	11 623	10 586	12 182	13 937	17 005
Exportations: total	1000 \$	FRANCE	23 338	28 343	37 349	37 770	46 117	45 909
Esportazioni: totale	1000 \$	ITALIA	20 134	36 406	49 843	73 453	109 018	125 130
Totale uitvoer	1000 \$	NEDERLAND	7 488	7 979	8 351	10 627	11 740	12 877
Exportations: total	1000 \$	UEBL/BLEU	4 027	4 393	5 273	7 682	9 914	12 508
<i>darunter - dont:</i>	1000 \$	EWG · CEE	65 165	88 744	111 402	141 714	190 726	213 429
<i>di cui - waaronder:</i>								
nach EWG-Ländern	1000 \$	DEUTSCHLAND (B.R.)	4 264	4 511	3 233	3 697	3 809	4 969
intra-CEE	1000 \$	FRANCE	706	856	1 401	3 999	5 772	8 010
verso i paesi CEE	1000 \$	ITALIA	5 521	12 713	16 131	23 997	35 799	41 354
naar EEG-landen	1000 \$	NEDERLAND	2 860	3 257	4 056	5 361	5 697	6 139
intra-CEE	1000 \$	UEBL/BLEU	2 127	2 654	2 800	3 946	4 838	6 485
	1000 \$	EWG · CEE	15 478	23 991	27 621	41 000	55 915	66 957
Einfuhr insgesamt	Mio DM	DEUTSCHLAND (B.R.)	28,0	49,9	81,3	118,3	162,7	188,2
Importations: total	Mio Ffr	FRANCE	17,3	23,8	15,0	22,5	36,6	43,9
Importazione: totale	Mrd Lit.	ITALIA	0,32	0,32	0,16	0,20	0,34	0,55
Totale invoer	Mio Fl	NEDERLAND	17,1	24,3	21,2	30,2	37,5	49,5
Importations: total	Mio Fb	UEBL/BLEU	431,4	533,3	569,5	692,2	777,9	885,5
Ausfuhr insgesamt	Mio DM	DEUTSCHLAND (B.R.)	46,9	48,8	44,5	51,2	58,5	68,8
Exportations: total	Mio Ffr	FRANCE	81,7	105,0	156,9	186,5	227,7	226,7
Esportazioni: totale	Mrd Lit.	ITALIA	12,58	22,75	31,15	45,91	68,14	78,21
Totale uitvoer	Mio Fl	NEDERLAND	28,5	30,3	31,7	40,4	44,7	47,0
Exportations: total	Mio Fb	UEBL/BLEU	201,0	220,7	263,1	383,6	495,7	625,4

a) Schuhe aller Art (auch aus Gummi), Gamaschen, Schienbeinschützer und ähnliche Erzeugnisse.

a) Chaussures de tous genres (y compris en caoutchouc), guêtres, jambières et articles similaires.

1) Anzahl der Unternehmen und der Betriebe
Numero di imprese e di unità locali

Nombre d'entreprises et d'établissements
Aantal ondernemingen en vestigingen

	Land Pays/Paese	1953	1954	1955	1956	1957	1958	1959	1960	1961
Unternehmen	DEUTSCHLAND (B.R.)
Entreprises (industrielles)	FRANCE	10 577	10 626	10 586	10 250	9 999	9 872	9 219	.	.
Imprese	ITALIA
Ondernemingen met een personeelsbezetting van 10 en meer personen	NEDERLAND	886	859	839	831	822	799	811	820	838
Entreprises (industrielles)	BELGIQUE/BELGIË
	LUXEMBOURG	62	56	54	46	62	59	[55]	[55]	[50]
	EWG · CEE
Betriebe mit 10 u. mehr Beschäftigten	DEUTSCHLAND (B.R.)	.	.	.	5 148	5 044	4 953	4 809	4 821	4 861
Etablissements occupant 10 salariés et plus	FRANCE	.	4 734	4 655	.	.
Unità locali con più di 10 addetti	ITALIA	4 974
Totaal aantal vestigingen	NEDERLAND
Etablissements occupant 10 ouvriers et plus	BELGIQUE/BELGIË	667	620	687	693	690	667	822	822	.
	LUXEMBOURG
	EWG · CEE

2) Wertangaben
Dati in valore

Données en valeur
Waardegegevens

	Land Pays/Paese	1953	1954	1955	1956	1957	1958	1959	1960	1961
Umsatz. Mio DM	DEUTSCHLAND (B.R.)	4 263	4 795	5 568	6 173	6 412	6 520	6 882	7 826	8 591
Chiffre d'affaires Mio Ffr	FRANCE	2 660	2 858	3 317	3 748	4 517	5 045	5 093	.	.
Cifra d'affari Mio Fl	ITALIA
Afzet Mio Fl	NEDERLAND	396	447	489	552	599	548	603	700	747
Chiffre d'affaires. Mio Fb	BELGIQUE/BELGIË	3 362	3 648	4 578	4 762	5 725	5 564	7 385	8 606	.
Chiffre d'affaires. Mio Flbg	LUXEMBOURG	155	190	210	259	308	269	268	279	296
Löhne und Gehälter Mio DM	DEUTSCHLAND (B.R.)	873	963	1 073	1 221	1 309	1 369	1 428	1 632	1 831
Traitements et salaires Mio Ffr	FRANCE	462	507	571	641	756	874	897	[980]	.
Stipendi e salari Mio Fl	ITALIA
Lonen en salarissen Mio Fl	NEDERLAND	[76]	[89]	[100]	[110]	[126]	[122]	[130]	[151]	[165]
Traitements et salaires Mio Fb	BELGIQUE/BELGIË	980	1 016	1 187	1 286	1 526	1 542	1 740	1 853	.
Traitements et salaires Mio Flbg	LUXEMBOURG	37	36	39	39	43	42	42	41	41
Käufe von Roh, Hilfs- u. Betriebsstoffen Achats: matières premières, énergie Mio DM	DEUTSCHLAND (B.R.)	.	2 858
Acquisti materie prime, energia Mio Ffr	FRANCE	1 219	1 299	1 586	1 784	2 151	2 314	2 244	.	.
Inkoop van grond- en hulpstoffen, energie. Mio Fl	ITALIA
Achats: matières premières, énergie Mio Fb	NEDERLAND	132	142	159	173	191	177	189	217	226
Achats: matières premières, énergie Mio Flbg	BELGIQUE/BELGIË	1 417	1 608	2 242	2 241	2 652	2 523	3 862	4 484	.
	LUXEMBOURG	91	113	133	169	210	172	.	.	.
Anlageinvestitionen Mio DM	DEUTSCHLAND (B.R.)	145	185	215	240	270	239	295	370	380
Investissements en actifs fixes Mio Ffr	FRANCE	.	105	109	110	130	135	184	190	.
Investimenti fissi Mrd Lit.	ITALIA	16,0	15,5
Investeringen in vaste activa Mio Fl	NEDERLAND	16,8	18,9	34,6	27,6	39,8	26,7	30,4	43,8	47,6
Investissements en actifs fixes Mio Fb	BELGIQUE/BELGIË	108,0	160,6	170,1	179,9	241,7	134,1	212,3	366,9	.
Investissements en actifs fixes Mio Flbg	LUXEMBOURG	4,3	5,1	4,5	4,9	12,9	5,2	7,5	6,7	6,8

a) Siehe allgemeine Bemerkungen auf Seite 19.

b) Verbrauch der Unternehmen mit 50 und mehr Beschäftigten.

a) Voir remarques générales page 19.

b) Consommation des entreprises occupant 50 personnes et plus.

3) Anzahl der Beschäftigten und der Arbeiter

(in Tausend)

Numero totale di addetti, e in particolare di operai (in migliaia)

Nombre total de personnes occupées et d'ouvriers (en milliers)

Personeelssterkte en aantal arbeiders (in duizendtallen)

	Land Pays/Paese	1953	1954	1955	1956	1957	1958	1959	1960	1961
Beschäftigte	DEUTSCHLAND (B.R.)	266,6	283,1	297,4	307,5	308,9	303,4	297,2	305,1	310,6
Personnes occupées	FRANCE	.	164,1	162,7	170,3	180,9	175,3	174,1	177,3	.
Numero di addetti	ITALIA	123,0	123,7
Personeel	NEDERLAND	29,8	31,3	31,1	31,1	31,6	30,1	31,4	32,9	33,3
Personnes occupées	BELGIQUE/BELGIË	21,8	22,8	25,4	25,9	28,8	26,8	30,9	31,1	.
Personnes occupées	LUXEMBOURG	0,6	0,6	0,6	0,6	0,6	0,6	0,5	0,5	0,5
<i>davon – soit:</i>										
<i>ossia – waarvan:</i>	EWG · CEE	669,9	.
Männer	DEUTSCHLAND (B.R.)	221,9	231,5	238,9	242,4	240,9	236,2	231,8	(238,0)	(242,2)
Hommes	FRANCE	148,4	143,0	.	.	.
Uomini	ITALIA
Mannen	NEDERLAND	[28,4]	[29,8]	[29,5]	[29,2]	[29,6]	[28,3]	[29,4]	[30,7]	[31,1]
Hommes	BELGIQUE/BELGIË	19,6	20,4	22,8	23,0	25,6	23,9	27,8	28,0	.
Hommes	LUXEMBOURG	(0,6)	(0,6)	(0,6)	(0,6)	(0,6)	(0,6)	(0,5)	(0,5)	(0,5)
	EWG · CEE
Frauen	DEUTSCHLAND (B.R.)	44,7	51,6	58,5	65,0	68,0	67,3	65,4	(67,1)	(68,3)
Femmes	FRANCE	32,5	32,3	.	.	.
Donne	ITALIA
Vrouwen	NEDERLAND	[1,4]	[1,5]	[1,6]	[1,9]	[2,0]	[1,8]	[2,0]	[2,2]	[2,2]
Femmes	BELGIQUE/BELGIË	2,2	2,4	2,6	2,9	3,2	2,9	3,1	3,1	.
Femmes	LUXEMBOURG	(0)	(0)	(0)	(0)	(0)	(0)	(0)	(0)	(0)
<i>darunter – dont:</i>										
<i>di cui – waaronder:</i>	EWG · CEE
Arbeiter	DEUTSCHLAND (B.R.)	230,3	245,9	258,4	266,3	266,5	260,1	253,4	260,5	262,9
Ouvriers	FRANCE	.	[148]	[146]	[153]	[163]	[158]	[157]	[160]	.
Operai	ITALIA	[112]	[113]
Arbeiders	NEDERLAND	27,4	28,7	28,4	28,2	28,5	26,8	28,1	29,2	29,3
Ouvriers	BELGIQUE/BELGIË	20,3	21,4	23,9	24,3	27,0	24,9	28,7	28,7	.
Ouvriers	LUXEMBOURG	0,6	0,5	0,5	0,5	0,6	0,5	0,5	0,5	0,5
<i>davon – soit:</i>										
<i>ossia – waarvan:</i>	EWG · CEE	[591]	.
Männer	DEUTSCHLAND (B.R.)	195,0	204,3	210,9	213,2	211,1	206,2	201,3	(207,1)	(209,0)
Hommes	FRANCE
Uomini	ITALIA
Mannen	NEDERLAND	[26,8]	[28,0]	[27,7]	[27,2]	[27,5]	[26,1]	[27,1]	[28,2]	[28,3]
Hommes	BELGIQUE/BELGIË	18,5	19,4	21,7	21,8	24,3	22,6	26,2	26,3	.
Hommes	LUXEMBOURG	(0,6)	(0,5)	(0,5)	(0,5)	(0,6)	(0,5)	(0,5)	(0,5)	(0,5)
	EWG · CEE
Frauen	DEUTSCHLAND (B.R.)	35,3	41,5	47,5	53,1	55,4	53,9	52,0	(53,4)	(53,9)
Femmes	FRANCE
Donne	ITALIA
Vrouwen	NEDERLAND	[0,6]	[0,7]	[0,7]	[1,0]	[1,0]	[0,7]	[1,0]	[1,0]	[1,0]
Femmes	BELGIQUE/BELGIË	1,8	2,0	2,2	2,5	2,7	2,3	2,5	2,4	.
Femmes	LUXEMBOURG	(0)	(0)	(0)	(0)	(0)	(0)	(0)	(0)	(0)
	EWG · CEE

4) Verbrauch von Energie
Consumi di energia

Consommation d'énergie
Verbruik van energie

	Land Pays/Paese	1953	1954	1955	1956	1957	1958	1959	1960	1961
Kohle (in Steinkohleeinheiten) 1000 t	DEUTSCHLAND (B.R.)	320	345	378	383	352	323	289	292	262
Charbon	FRANCE
Carbone	ITALIA
Steenkolen en cokes 1000 t	NEDERLAND a)	9	10	11	10	8	8	8	7	6
Charbon et coke 1000 t	BELGIQUE/BELGIË	29	34	40	41	44	35	34	38	.
	LUXEMBOURG
	EWG · CEE
Heizöl 1000 t	DEUTSCHLAND (B.R.)	.	4,5	10,7	22,0	30,6	49,2	62,3	90,0	128,4
Fuel 1000 t	FRANCE	.	.	.	29,3
Combustibili liquidi	ITALIA
Vloeibare brandstoffen 1000 hl	NEDERLAND a)	10	18	25	43	39	46	55	73	79
Combustibles liquides 1000 hl	BELGIQUE/BELGIË	43	50	85	100	100	95	150	188	.
	LUXEMBOURG
	EWG · CEE
Elektrischer Strom Mio kWh	DEUTSCHLAND (B.R.)	502	571	642	376	716	744	789	911	998
Electricité Mio kWh	FRANCE	.	.	.	110	131	156	193	230	270
Energia elettrica Mio kWh	ITALIA	223	241	264	280	293	306	335	376	421
Elektrische energie Mio kWh	NEDERLAND a)	25,2	30,1	30,3	32,1	33,7	33,6	35,4	39,2	41,6
Electricité Mio kWh	BELGIQUE/BELGIË	21,4	22,7	27,6	30,4	35,2	33,2	48,1	54,0	.
	LUXEMBOURG
	EWG · CEE
Gaz 1000 m³	DEUTSCHLAND (B.R.)	2 285	2 811	4 074	4 112	3 182	3 259	2 730	2 260	2 119
Gaz	FRANCE
Gas (metano) 1000 m³	ITALIA	3 136	2 086	2 367	2 767	2 828	3 208	3 949	4 566	4 294
Stads- en industrie gas	NEDERLAND
Gaz de tout genre 1000 m³	BELGIQUE/BELGIË	247	211	274	309	363	485	535	707	.
	LUXEMBOURG
	EWG · CEE

a) Verbrauch der Unternehmen mit 50 und mehr Beschäftigten.

a) Consommation des entreprises occupant 50 personnes et plus.

Allgemeine Bemerkungen :

Deutschland (B.R.): Die Angaben beziehen sich auf die Industriebetriebe mit 10 und mehr Beschäftigten. Die Betriebe des Saarlandes sind ab 1960 einbegriffen.

Frankreich: Die Angaben beziehen sich auf die Sägewerke, die Holzverarbeitung und die Möbelindustrie (Pos. 531, 532 und 533 der französischen Systematik); einige kleinere Branchen, wie beispielsweise die Herstellung von Holzschuhen, Bürsten, Korb- und Flechtwaren, die Korkbearbeitung, sowie die Herstellung von Konstruktionsteilen und Ausbauelementen aus Holz sind nicht einbegriffen. Die Angaben über die Anzahl der Unternehmen, den Umsatz, die Löhne und Gehälter sowie die Käufe betreffen diejenigen Unternehmen, die nach dem wirklich erzielten Gewinn besteuert werden, sodaß bei diesen Tatbeständen die kleinen Handwerksbetriebe nicht mitberücksichtigt wurden. Die Mehrzahl der übrigen Angaben bezieht sich auf sämtliche Unternehmen.

Niederlande: Die Sägewerke sowie einige kleinere Branchen (Herstellung von Holzschuhen, Holzvergütung, Korkbearbeitung) wurden nicht in diese Statistiken miteinbezogen. Soweit nichts anderes vermerkt, beziehen sie sich auf die Unternehmen mit 10 und mehr Beschäftigten.

Belgien: Die Angaben beziehen sich je nach dem Industriezweig auf die Betriebe mit 5 oder 10 und mehr Arbeitern. Die Sägewerke, die erst ab 1959 einbegriffen sind, machen in den Jahren 1959 und 1960 durchschnittlich 10,5 v. H. von der Gesamtzahl der Beschäftigten, 20,7 v. H. des Gesamtumsatzes und 28,6 v. H. des Gesamtverbrauchs von Rohstoffen und Energie aus.

Luxemburg: Die kleinen Handwerksbetriebe sind in den Angaben nicht einbegriffen.

Remarques générales :

Allemagne, R.F.: Les données se réfèrent aux établissements industriels occupant 10 personnes et plus. La Sarre est comprise à partir de 1960.

France: Les données couvrent les scieries, le travail mécanique du bois et la fabrication de meubles (pos. 531, 532 et 533 de la nomenclature française); quelques petites branches, telle que la fabrication de sabots, de brosse, de vannerie, le travail du liège sont exclues, de même que les entreprises de charpente et de menuiserie associées. Les données sur le nombre d'entreprises, le chiffre d'affaires, les traitements et salaires les achats se réfèrent aux entreprises soumises au régime de l'imposition d'après le bénéfice réel, dont les petites entreprises artisanales restent exclues; la plupart des autres données couvre l'ensemble des entreprises.

Pays-Bas: Les scieries ainsi que quelques petites branches, telles que la fabrication de sabots, la fabrication de bois améliorés et le travail du liège, ne sont pas comprises dans les statistiques néerlandaises. Celles-ci couvrent, sauf indication contraire, les entreprises occupant 10 personnes et plus.

Belgique: Les données belges se réfèrent aux établissements occupant, selon les branches, 5 ou 10 ouvriers et plus. Les scieries ne sont comprises qu'à partir de 1959; celles-ci représentent en 1959 et en 1960 en moyenne 10,5 % de l'ensemble des effectifs, 20,7 % du chiffre d'affaires et 28,6 % des achats de matières premières et d'énergie.

Luxembourg: Les données ne comprennent pas les petites entreprises artisanales.

5) Produktion ^{a)}
Produzione ^{a)}Production ^{a)}
Produktie ^{a)}

Erzeugnis — Produit Prodotto — Produkt	Land Pays/Paese	1953	1954	1955	1956	1957	1958	1959	1960	1961
Schwellen, nicht imprägniert 1000 m ³	DEUTSCHLAND (B.R.) SAARLAND ^{b)}	250	169	194	237	229	232	267	} 306	332
Traverses 1000 p	FRANCE	5 650	5 015	4 900	4 750	3 755	2 915	3 200		
Traversine 1000 m ³	ITALIA	182	196	181	145	143	62	94	109	126
Dwarsliggers 1000 m ³	NEDERLAND	2	2	2	2	4	3	1	3	2
Traverses 1000 m ³	BELGIQUE/BELGIË LUXEMBOURG	36	35	35	37	37	60	75	64	68
	EWG · CEE
Holzfaserplatten 1000 t	DEUTSCHLAND (B.R.) SAARLAND	82	105	127	150	144	139	133	} 201	217
Panneaux synthétiques en fibres de bois 1000 t	FRANCE	41	58	65	76	91	107	106		
Panelli di fibra di legno 1000 t	ITALIA	37	37	37	37	40	40	45	50	53
Houtvezelplatten 1000 t	NEDERLAND	16	20	22	22	24	22	24	25	25
Panneaux de fibres 1000 t	BELGIQUE/BELGIË LUXEMBOURG	29	40	41	45	45	46	47	62	52
	1000 t EWG · CEE	[380]	[390]	[390]	440	469
Holzspanplatten, furniert und nicht furniert 1000 m ³	DEUTSCHLAND (B.R.) SAARLAND	58	116	176	251	381	500	617	} 874	1 007
Panneaux de particules 1000 t	FRANCE	.	11	26	36	55	72	97		
Panelli di trucio di legno 1000 t	ITALIA	.	.	20	24	24	15	16	30	42
Houtspaanerplaat 1000 t	NEDERLAND	.	.	5	13	19	24	30	38	40
Panneaux de particules de bois 1000 t	BELGIQUE/BELGIË LUXEMBOURG	.	.	6	7	8	15	22	28	40
	1000 t EWG · CEE	[331]	[400]	[530]	[773]	[930]
Furniere 1000 m ³	DEUTSCHLAND (B.R.) SAARLAND	255	313	481	580	653	608	670	} 816	820
Placages Mio feuil.	FRANCE	85	109	125	112	121	128	122		
Fineer 1000 m ³	ITALIA
	NEDERLAND	.	45	50	56	64	63	67	70	72
	BELGIQUE/BELGIË LUXEMBOURG
	EWG · CEE
Sperrholz 1000 m ³	DEUTSCHLAND (B.R.) SAARLAND	448	458	498	598	595	559	591	} 665	637
Contreplaqué (panneaux multiples et lattes) 1000 m ³	FRANCE	151	180	217	245	287	329	349		
Compensato 1000 m ³	ITALIA	140	150	150	140	140	150	150	150	200
Triplex, multiplex en meubelplaat . . . 1000 m ³	NEDERLAND	25	32	34	32	34	35	39	41	40
Contreplaqué 1000 m ³	BELGIQUE/BELGIË LUXEMBOURG	.	.	35	36	41	41	39	41	43
	1000 m ³ EWG · CEE	[1 110]	[1 130]	[1 180]	1 266	1 301

a) Weitere Erzeugnisse siehe Seiten 69 und 70 des Heftes 1962/J-A.
b) Lieferungen.

a) Pour d'autres produits voir pages 69 et 70 du Bulletin 1962/J-A.
b) Livraisons.

6) Außenhandel
Commercio estero

25/26

Commerce extérieur
Buitenlandse handel

Welt und EWG — Monde et CEE Mondo e CEE — Wereld en EEG	Land Pays/Paese	Bearbeitetes Holz a) Bois travaillés a) Legno lavorato a) Bewerkt hout a)					Waren aus Holz b) Articles manufacturés en bois b) Articoli manufacturati in legno b) Houtwaren b)					
		1958	1959	1960	1961	1962	1958	1959	1960	1961	1962	
		Einfuhr insgesamt	1000 \$	DEUTSCHLAND (B.R.)	16 945	18 315	26 030	32 795	37 773	4 158	6 391	10 104
Importations: total	1000 \$	FRANCE	4 329	4 024	5 100	6 181	6 168	4 682	2 880	4 232	4 806	6 450
Importazioni: totale	1000 \$	ITALIA	1 276	1 632	3 440	2 215	2 720	955	984	1 524	1 726	2 305
Totale invoer	1000 \$	NEDERLAND	8 436	9 656	13 679	14 946	15 305	3 148	3 261	3 524	4 087	4 336
Importations: total	1000 \$	UEBL/BLEU	5 051	5 383	6 941	7 514	7 443	11 805	5 171	5 731	6 285	6 572
<i>darunter - dont:</i>	1000 \$	EWG · CEE	36 037	39 010	55 190	63 651	69 409	24 748	18 687	25 115	30 817	39 072
<i>di cui - waaronder:</i>												
aus EWG-Ländern	1000 \$	DEUTSCHLAND (B.R.)	8 047	9 397	14 048	17 861	22 326	1 671	2 536	3 792	5 174	6 776
intra-CEE	1000 \$	FRANCE	835	1 437	2 138	2 601	2 845	3 266	1 867	2 833	3 270	5 005
dai paesi CEE	1000 \$	ITALIA	458	619	1 059	918	1 127	283	240	375	478	640
uit EEG-landen	1000 \$	NEDERLAND	4 830	5 652	8 768	9 448	9 948	1 758	1 848	1 900	2 308	2 664
intra-CEE	1000 \$	UEBL/BLEU	2 436	3 032	4 326	4 860	4 781	9 849	4 640	5 077	5 528	5 772
	1000 \$	EWG · BLEU	16 606	20 137	30 339	35 688	41 027	16 827	11 131	13 997	16 758	20 857
Ausfuhr insgesamt	1000 \$	DEUTSCHLAND (B.R.)	16 813	21 538	26 021	26 185	27 063	12 103	10 835	12 907	13 964	15 266
Exportations: total	1000 \$	FRANCE	26 347	28 732	37 002	34 575	31 918	15 752	14 191	16 302	15 810	15 135
Esportazioni: totale	1000 \$	ITALIA	6 279	8 056	9 553	10 992	14 171	5 577	6 206	9 045	10 129	10 993
Totale uitvoer	1000 \$	NEDERLAND	3 225	3 903	4 271	4 805	4 586	5 990	6 998	7 935	9 816	11 905
Exportations: total	1000 \$	UEBL/BLEU	5 700	8 749	10 663	12 744	16 603	3 354	1 914	1 961	2 080	3 390
<i>darunter - dont:</i>	1000 \$	EWG · CEE	58 364	70 978	87 510	89 301	94 341	42 776	40 144	48 150	51 799	56 689
<i>di cui - waaronder:</i>												
nach EWG-Ländern	1000 \$	DEUTSCHLAND (B.R.)	4 030	5 779	7 841	7 792	8 298	5 050	3 520	4 165	4 442	4 977
intra-CEE	1000 \$	FRANCE	8 009	9 101	13 419	13 759	14 304	774	950	1 682	2 011	3 198
verso i paesi CEE	1000 \$	ITALIA	656	918	1 484	2 644	4 729	1 074	1 339	2 015	2 210	2 997
naar EEG-landen	1000 \$	NEDERLAND	652	804	1 104	1 550	2 505	3 868	4 785	5 511	7 517	8 680
intra-CEE	1000 \$	UEBL/BLEU	3 376	4 424	6 622	8 971	11 904	1 962	1 080	1 026	1 245	2 271
	1000 \$	EWG · CEE	16 723	21 026	30 470	34 716	41 740	12 728	11 674	14 399	17 425	22 123
Einfuhr insgesamt	Mio DM	DEUTSCHLAND (B.R.)	71,2	76,9	109,3	132,8	151,1	17,4	26,8	42,4	56,0	77,6
Importations: total	Mio Ffr	FRANCE	18,2	19,9	25,2	30,5	30,5	19,7	14,2	20,9	23,7	31,8
Importazioni: totale	Mrd Lit.	ITALIA	0,80	1,02	2,15	1,38	1,70	0,60	0,62	0,95	1,08	1,44
Totale invoer	Mio Fl	NEDERLAND	32,1	36,7	52,0	54,5	55,4	12,0	12,4	13,4	14,9	15,7
Importations: total	Mio Fb	UEBL/BLEU	252,0	268,6	347,1	375,7	372,2	588,9	258,0	286,6	314,3	328,6
Ausfuhr insgesamt	Mio DM	DEUTSCHLAND (B.R.)	70,6	90,5	109,3	106,0	108,3	50,8	45,5	54,2	56,5	61,2
Exportations: total	Mio Ffr	FRANCE	110,7	141,8	182,7	170,7	157,6	66,2	70,1	80,5	78,1	74,7
Esportazioni: totale	Mrd Lit.	ITALIA	3,92	5,04	5,97	6,87	8,86	3,49	3,88	5,65	6,38	6,87
Totale uitvoer	Mio Fl	NEDERLAND	12,3	14,8	16,2	17,5	16,6	22,8	26,6	30,2	35,8	43,1
Exportations: total	Mio Fb	UEBL/BLEU	284,4	438,7	533,1	637,2	830,2	167,3	95,5	98,1	104,0	169,5

a) CST-Position 631.
b) CST-Position 632.

a) Position CST 631.
b) Position CST 632.

HERSTELLUNG UND VERARBEITUNG
VON GLAS
FABBRICAZIONE E LAVORAZIONE
DEL VETRO

332

PRODUCTION ET TRANSFORMATION
DU VERRE
GLAS- EN GLASWARENFABRIEKEN

1) Anzahl der Betriebe
Numero di unità locali

Nombre d'établissements
Aantal bedrijven

	Land Pays/Paese	1953	1954	1955	1956	1957	1958	1959	1960	1961
Betriebe insgesamt	DEUTSCHLAND (B.R.)	.	.	.	1 124	1 070	1 049	1 062	1 067	1 096
Etablissements, total	FRANCE	.	2 084	.	2 006	.	2 029	.	.	.
Unità locali, numero totale	ITALIA	136	140	149	167	195	201	206	210	213
Totaal aantal bedrijven a)	NEDERLAND	10	10	9	8
Etablissements, total b)	BELGIQUE/BELGIË	100	96	91	.
	LUXEMBOURG	—	—	—	—	—	—	—	—	—
darunter - dont:	EWG · CEE	3 389	.	.	.
di cui - waaronder:										
Betriebe mit 50 und mehr Beschäftigten	DEUTSCHLAND (B.R.)	.	.	.	212	216	219	222	227	224
Etablissements occupant 51 salariés et plus	FRANCE	.	136	.	137	.	141	.	.	.
Unità locali occupanti più di 100 persone	ITALIA	40	40	45	50	52	52	55	55	58
Vestigingen met een personeelsbezetting van ... personen en meer	NEDERLAND
Etablissements occupant 100 ouvriers et plus	BELGIQUE/BELGIË	25	25	20 ^{c)}	.
	LUXEMBOURG	—	—	—	—	—	—	—	—	—
	EWG · CEE

2) Wertangaben
Dati in valore

Données en valeur
Waardegegevens

	Land Pays/Paese	1953	1954	1955	1956	1957	1958	1959	1960	1961
Umsatz. Mio DM	DEUTSCHLAND (B.R.)	832	967	1 147	1 306	1 420	1 613	1 814	2 091	2 201
Chiffre d'affaires. Mio Ffr	FRANCE	760	855	1 005	1 175	1 370	1 610	1 815	2 045	2 270
Cifra d'affari	ITALIA
Afzet Mio Fl	NEDERLAND	62	74	86	97	109	119	129	159	157
Chiffre d'affaires. Mio Fb	BELGIQUE/BELGIË	.	.	.	[4 800]	.	5 072	6 174	6 507	.
	LUXEMBOURG	—	—	—	—	—	—	—	—	—
Löhne und Gehälter Mio DM	DEUTSCHLAND (B.R.)	226	256	299	344	373	414	455	524	590
Traitements et salaires Mio Ffr	FRANCE	187	210	234	268	292	340	382	415	471
Stipendi e salari	ITALIA
Lonen en salarissen	NEDERLAND
Traitements et salaires Mio Fb	BELGIQUE/BELGIË	.	[850]	.	.	.	1 388	1 629	1 797	.
	LUXEMBOURG	—	—	—	—	—	—	—	—	—
Käufe von Roh-, Hilfs- u. Betriebs- stoffen Mio DM	DEUTSCHLAND (B.R.)	.	407
Achats: matières premières, énergie Mio Ffr	FRANCE	115	125	140	160	180	200	215	245	255
Acquisti materie prime, energia	ITALIA
Inkoop van grond- en hulpstoffen, energie	NEDERLAND
Achats: matières premières, énergie Mio Fb	BELGIQUE/BELGIË	[1 300]	.	.	[2 500]	.	2 232	2 581	2 639	.
	LUXEMBOURG	—	—	—	—	—	—	—	—	—
Anlageinvestitionen Mio DM	DEUTSCHLAND (B.R.)	50	60	70	70	80	90	110	145	190
Investissements en actifs fixes Mio Ffr	FRANCE	.	55	75	95	75	95	125	140	220
Investimenti fissi Mrd Lit.	ITALIA	4,1	4,3
Investeringsen in vaste activa	NEDERLAND
Investissements en actifs fixes Mio Fb	BELGIQUE/BELGIË	[100]	.	[350]	.	.	233	438	551	.
	LUXEMBOURG	—	—	—	—	—	—	—	—	—

a) Betriebe mit 10 und mehr Beschäftigten.
b) Betriebe mit 5 und mehr Arbeitern.
c) Betriebe mit 200 und mehr Arbeitern.

a) Etablissements occupant 10 personnes et plus.
b) Etablissements occupant 5 ouvriers et plus.
c) Etablissements occupant 200 ouvriers et plus.

3) Anzahl der Beschäftigten und der Arbeiter
(in Tausend)
Numero totale di addetti, e in particolare di operai (in migliaia)

Nombre total de personnes occupées et d'ouvriers (en milliers)
Personeelssterkte en aantal arbeiders (in duizendtallen)

	Land Pays/Paese	1953	1954	1955	1956	1957	1958	1959	1960	1961
Beschäftigte	DEUTSCHLAND (B.R.)	60,2	65,9	72,9	77,6	79,9	82,4	85,1	88,6	91,8
Personnes occupées	FRANCE	50	52	52	53	52	52	53	53	56
Numero di addetti	ITALIA	21,7	22,0	22,5	23,9	23,5	23,1	24,5	25,3	26,3
Personneel	NEDERLAND	-	-	-	-	6,1	6,3	6,5	6,7	6,6
Personnes occupées	BELGIQUE/BELGIË	(16,6)	(17,7)	19,4	20,5	20,2	20,4	22,9	24,6	24,5
	LUXEMBOURG	—	—	—	—	—	—	—	—	—
<i>davon – soit:</i>	EWG · CEE	-	-	-	-	181,7	184,2	192,0	198,2	205,2
<i>ossia – waarvan:</i>										
Männer	DEUTSCHLAND (B.R.)	44,2	48,0	52,1	54,7	56,2	58,4	60,6	(62,9)	(65,2)
Hommes	FRANCE	38	39	39,5	40	39,5	39,5	40	40	42,5
Uomini	ITALIA	17,6	17,8	18,2	19,3	19,3	19,2	20,5	21,1	22,0
Mannen	NEDERLAND	-	-	-	-	5,5	5,7	5,9	6,0	5,9
Hommes	BELGIQUE/BELGIË	(13,1)	(14,2)	(15,7)	16,8	16,8	17,0	19,7	21,2	20,8
	LUXEMBOURG	—	—	—	—	—	—	—	—	—
	EWG · CEE	-	-	-	-	137,3	139,8	146,7	(151,2)	(156,4)
Frauen	DEUTSCHLAND (B.R.)	16,0	17,9	20,8	22,9	23,7	24,0	24,5	(25,7)	(26,6)
Femmes	FRANCE	12	13	12,5	13	12,5	12,5	13	13	13,5
Donne	ITALIA	4,1	4,2	4,3	4,6	4,2	3,9	3,9	4,2	4,4
Vrouwen	NEDERLAND	-	-	-	-	0,6	0,6	0,6	0,7	0,7
Femmes	BELGIQUE/BELGIË	(3,5)	(3,5)	(3,7)	3,7	3,4	3,4	3,2	3,4	3,7
	LUXEMBOURG	—	—	—	—	—	—	—	—	—
<i>darunter – dont:</i>	EWG · CEE	-	-	-	-	44,4	44,4	45,2	(47,0)	(48,9)
<i>di cui – waaronder:</i>										
Arbeiter	DEUTSCHLAND (B.R.)	53,4	58,4	64,6	68,7	70,5	72,6	74,8	77,7	79,6
Ouvriers	FRANCE	41	42	42	43	42	42	42	42	44
Operai	ITALIA	20,4	20,1	21,2	22,7	22,1	21,5	23,6	24,3	24,2
Arbeiders	NEDERLAND	-	-	-	-	5,2	5,2	5,2	5,2	4,9
Ouvriers	BELGIQUE/BELGIË	14,9	15,9	17,4	18,4	17,9	18,1	20,4	21,9	21,6
	LUXEMBOURG	—	—	—	—	—	—	—	—	—
<i>davon – soit:</i>	EWG · CEE	-	-	-	-	157,7	159,4	166,0	171,1	174,3
<i>ossia – waarvan:</i>										
Männer	DEUTSCHLAND (B.R.)	39,3	42,8	46,4	48,6	49,9	51,8	53,7	(55,8)	(57,1)
Hommes	FRANCE	31	31,5	32	32,5	32	32	32	32	33,5
Uomini	ITALIA	16,8	16,2	17,2	18,4	18,2	18,0	19,9	20,5	20,3
Mannen	NEDERLAND	-	-	-	-	4,8	4,8	4,8	4,7	4,4
Hommes	BELGIQUE/BELGIË	(11,7)	(12,7)	(14,1)	15,1	15,0	15,2	17,7	19,0	18,5
	LUXEMBOURG	—	—	—	—	—	—	—	—	—
	EWG · CEE	-	-	-	-	119,9	121,8	128,1	(132,0)	(133,8)
Frauen	DEUTSCHLAND (B.R.)	14,1	15,6	18,2	20,1	20,6	20,8	21,1	(21,9)	(22,5)
Femmes	FRANCE	10	10,5	10	10,5	10	10	10	10	10,5
Donne	ITALIA	3,6	3,9	4,0	4,3	3,9	3,5	3,7	3,8	3,9
Vrouwen	NEDERLAND	-	-	-	-	0,4	0,4	0,4	0,5	0,5
Femmes	BELGIQUE/BELGIË	(3,2)	(3,2)	(3,3)	3,3	2,9	2,9	2,7	2,9	3,1
	LUXEMBOURG	—	—	—	—	—	—	—	—	—
	EWG · CEE	-	-	-	-	37,8	37,6	37,9	(39,1)	(40,5)

4) Verbrauch von Rohstoffen und Energie

Consommation de matières premières
et d'énergie

Consumi di materie prime e energia

Verbruik van grondstoffen en energie

Verbrauch — Consommation Consumi — Verbruik	Land Pays/Paese	1953	1954	1955	1956	1957	1958	1959	1960	1961
Kieselsand	DEUTSCHLAND (B.R.)
Sable siliceux 1000 t	FRANCE	520	575	635	725	795	785	810	885	925
Sabbia silicea 1000 t	ITALIA	218	254	283	298	321	332	425	509	551
Kieselzand	NEDERLAND
Sable siliceux	BELGIQUE/BELGIË
	LUXEMBOURG	—	—	—	—	—	—	—	—	—
	EWG · CEE
Soda	DEUTSCHLAND (B.R.)
Carbonate de soude 1000 t	FRANCE	158	174	190	217	235	232	228	259	269
Carbonato di sodio 1000 t	ITALIA	69	80	89	94	101	105	134	155	168
Soda	NEDERLAND
Carbonate de soude	BELGIQUE/BELGIË
	LUXEMBOURG	—	—	—	—	—	—	—	—	—
	EWG · CEE
Elektrischer Strom Mio kWh	DEUTSCHLAND (B.R.)	265,9	310,3	360,3	435,7	476,8	537,1	598,8	711,3	776,9
Electricité Mio kWh	FRANCE	270	290	315	340	400	430	460	530	560
Energia elettrica	ITALIA
Elektrische energie	NEDERLAND
Electricité Mio kWh	BELGIQUE/BELGIË	[100]	160,6	193,6	216,1	.
	LUXEMBOURG	—	—	—	—	—	—	—	—	—
	EWG · CEE
Kohle (in Steinkohle-Einheiten) 1000 t	DEUTSCHLAND (B.R.)	740,7	773,7	769,1	763,0	629,6	556,9	483,4	415,5	345,3
Charbon 1000 t	FRANCE	110	110	120	100	85	65	60	60	50
Carbone	ITALIA
Kolen	NEDERLAND
Charbon 1000 t	BELGIQUE/BELGIË	159,7	152,2	.	.
	LUXEMBOURG	—	—	—	—	—	—	—	—	—
	EWG · CEE
Heizöl 1000 t	DEUTSCHLAND (B.R.)	.	77,1	151,9	238,3	317,8	404,9	495,8	602,1	645,9
Fuel 1000 t	FRANCE	390	420	455	515	530	525	520	590	600
Combustibili liquidi	ITALIA
Vloeibare brandstoffen	NEDERLAND
Combustibles liquides a) Mio l	BELGIQUE/BELGIË	[120]	218,4	267,8	.	.
	LUXEMBOURG	—	—	—	—	—	—	—	—	—
	EWG · CEE
Gas Mio m ³	DEUTSCHLAND (B.R.)	477,1	523,9	587,7	632,2	578,7	532,9	530,2	556,3	563,5
Gaz Mio m ³	FRANCE	73	79	79	88	95	98	117	138	150
Gas	ITALIA
Gas	NEDERLAND
Gaz Mio m ³	BELGIQUE/BELGIË	[60]	59,6	75,2	.	.
	LUXEMBOURG	—	—	—	—	—	—	—	—	—
	EWG · CEE

a) Einschl. Benzin und Petroleum.

a) Y compris essence et pétrole.

5) Produktion (1000 t)^{a)}
Produzione (1000 t)^{a)}

Production (1000 t)^{a)}
Produktie (1000 t)^{a)}

Erzeugnis — Produit Prodotto — Produkt	Land Pays/Paese	1953	1954	1955	1956	1957	1958	1959	1960	1961
Flachglas (ohne Spiegelglas) ^{b)}	DEUTSCHLAND (B.R.)	303,3	374,8	423,3	462,2	423,1	433,0	468,5	536,5	521,1
Verre plat (glaces exclues) ^{b)}	FRANCE	151,2	152,7	200,3	203,3	213,5	233,5	234,8	241,8	236,6
Vetro piano (escluso cristallo) ^{b)}	ITALIA	88,0	116,5	140,0	150,0	139,5	141,0	168,5	200	[205]
Vlakglas	NEDERLAND	—	—	—	—	—	—	—	—	—
Verre plat (glaces exclues)	BELGIQUE/BELGIË	—	[240]	[300]	[340]	[290]	[325]	[390]	[435]	[365]
	LUXEMBOURG	—	—	—	—	—	—	—	—	—
<i>darunter - dont:</i>	EWG · CEE	·	[880]	[1060]	[1160]	[1070]	[1130]	[1260]	[1410]	[1330]
<i>di cui - waaronder:</i>										
Tafelglas (naturfarbig)	DEUTSCHLAND (B.R.)	197,4	241,5	264,5	292,3	266,8	277,8	303,7	359,8	330,6
Verre à vitres	FRANCE	79,2	80,3	111,3	116,4	116,6	134,4	135,2	150,2	134,0
Vetro da finestra	ITALIA	·	·	·	·	95	96	120	145	145
Vensterglas	NEDERLAND	—	—	—	—	—	—	—	—	—
Verre à vitres	BELGIQUE/BELGIË	·	[180]	[230]	[260]	[230]	[260]	[320]	[360]	[300]
	LUXEMBOURG	—	—	—	—	—	—	—	—	—
	EWG · CEE	·	·	·	·	[710]	[770]	[880]	[1015]	[910]
Gußglas (naturfarbig), Drahtglas	DEUTSCHLAND (B.R.)	88,0	110,0	125,7	134,4	123,4	120,4	128,9	142,0	153,9
Verre coulé	FRANCE	71,3	71,6	88,0	85,9	95,9	97,0	97,7	89,9	101,0
Vetro colato	ITALIA	·	·	·	·	·	·	·	·	·
Gegoten glas	NEDERLAND	—	—	—	—	—	—	—	—	—
Verre coulé	BELGIQUE/BELGIË	·	·	·	·	[60]	[65]	[70]	[75]	[65]
	LUXEMBOURG	—	—	—	—	—	—	—	—	—
	EWG · CEE	·	·	·	·	·	·	·	·	·
Spiegelglas (naturfarbig)	DEUTSCHLAND (B.R.)	38,3	50,0	67,4	78,2	81,3	94,3	111,4	129,2	125,1
Glaces brutes	FRANCE	62,0	62,7	61,3	90,6	117,0	131,3	182,6	175,8	166,3
Lastre di cristallo	ITALIA	·	·	·	·	28,0	30,7	31,5	39,0	[38,7]
Spiegelglas	NEDERLAND	—	—	—	—	—	—	—	—	—
Glaces et verre de sécurité	BELGIQUE/BELGIË	·	·	·	·	[70]	[75]	[110]	[110]	[100]
	LUXEMBOURG	—	—	—	—	—	—	—	—	—
	EWG · CEE	·	·	·	·	[296]	[331]	[435]	[454]	[430]
Hohlglas (ohne Glasverarbeitung) ^{c)}	DEUTSCHLAND (B.R.)	586,9	643,8	688,7	797,8	839,7	961,6	1051,3	1229,0	1305,4
Verre creux ^{c)}	FRANCE	535,0	599,2	641,5	736,2	806,5	756,3	697,0	845,8	905,9
Vetro cavo	ITALIA	184	207	225	231	298	319	345	352	385
Holglas	NEDERLAND	·	·	·	·	·	·	·	·	·
Verre creux	BELGIQUE/BELGIË	·	·	·	·	·	[80]	[84]	[100]	[108]
	LUXEMBOURG	—	—	—	—	—	—	—	—	—
<i>darunter - dont:</i>	EWG · CEE	·	·	·	·	·	·	·	·	·
<i>di cui - waaronder:</i>										
Getränkeflaschen	DEUTSCHLAND (B.R.)	349,8	369,5	414,7	478,5	516,1	584,7	641,2	766,6	786,6
Bouteilles et bonbonnes	FRANCE	337,1	373,0	395,4	457,0	523,0	463,1	406,6	520,2	567,3
Bottiglie, fiaschi e damigiane	ITALIA	165	159	165	184	219	240	245	282	·
Flessen voor dranken	NEDERLAND	·	·	·	·	·	·	·	·	·
Bouteilles et bonbonnes	BELGIQUE/BELGIË	·	·	·	·	·	·	·	·	·
	LUXEMBOURG	—	—	—	—	—	—	—	—	—
	EWG · CEE	·	·	·	·	·	·	·	·	·

a) Weitere Erzeugnisse siehe Seiten 113/114 des Hefes 1962/J-A.

b) Einschl. optisches Glas und Brillenrohglas.

c) Einschl. Glas für Signalgeräte.

a) Pour d'autres produits voir pages 113/114 du Bulletin 1962/J-A.

b) Y compris verre optique et lunetterie demi-brute.

c) Y compris verres de signalisation.

6) Außenhandel
Commercio estero

Commerce extérieur
Buitenlandse handel

Welt und EWG — Monde et CEE Mondo e CEE — Wereld en EEG		Land Pays/Paese	1953	1954	1955	1956	1957	1958	1959	1960	1961
Einfuhr insgesamt	Mio \$	DEUTSCHLAND (B.R.)	3,5	4,6	7,7	7,1	8,3	13,0	16,1	23,2	26,5
Importations: total	Mio \$	FRANCE	3,2	4,7	7,5	7,3	7,2	6,1	7,2	12,2	14,1
Importazione: totale	Mio \$	ITALIA	11,0	12,6	14,3	16,1	17,4	17,5	22,2	29,3	32,8
Totale invoer	Mio \$	NEDERLAND	13,6	17,5	24,2	24,7	26,6	27,6	32,0	38,9	42,7
Importations: total	Mio \$	UEBL/BLEU	6,0	7,2	8,9	9,5	10,9	10,4	12,2	13,8	14,6
<i>darunter - dont:</i>	Mio \$	EWG · CEE	37,2	46,6	62,5	64,6	70,5	74,5	89,8	117,4	130,7
<i>di cui - waaronder:</i>											
aus EWG-Ländern	Mio \$	DEUTSCHLAND (B.R.)	1,7	1,8	3,7	3,5	4,6	8,4	10,7	14,9	16,4
intra-CEE.	Mio \$	FRANCE	1,7	2,9	4,8	4,4	4,1	3,8	5,1	8,4	9,5
dai paesi CEE	Mio \$	ITALIA	7,4	8,4	9,1	10,3	11,7	12,2	16,5	21,7	24,1
uit EEG-landen	Mio \$	NEDERLAND	10,7	12,7	16,3	18,8	20,9	21,8	26,2	32,7	35,2
intra-CEE.	Mio \$	UEBL/BLEU	4,7	5,7	7,0	7,3	8,6	8,0	9,9	11,3	11,7
	Mio \$	EWG · CEE	26,2	31,6	40,9	44,3	49,9	54,3	68,4	89,0	96,9
Ausfuhr insgesamt	Mio \$	DEUTSCHLAND (B.R.)	31,4	39,2	53,6	58,9	59,6	60,4	72,0	79,7	86,0
Exportations: total	Mio \$	FRANCE	25,9	28,5	33,2	35,0	40,5	45,0	53,1	63,5	66,1
Esportazioni: totale	Mio \$	ITALIA	6,3	5,7	7,7	8,9	9,6	10,7	13,0	18,3	19,3
Totale uitvoer	Mio \$	NEDERLAND	7,9	9,6	12,4	12,5	12,1	12,2	15,2	20,6	22,2
Exportations: total	Mio \$	UEBL/BLEU	44,2	50,4	68,2	78,0	70,3	78,1	102,9	112,6	106,7
<i>darunter - dont:</i>	Mio \$	EWG · CEE	115,6	133,3	175,1	193,3	192,2	206,4	256,2	294,6	300,2
<i>di cui - waaronder:</i>											
nach EWG-Ländern	Mio \$	DEUTSCHLAND (B.R.)	8,1	8,8	12,8	15,3	17,4	15,8	19,9	23,7	28,5
intra-CEE	Mio \$	FRANCE	3,6	4,5	5,1	6,5	7,4	8,7	14,1	18,8	19,9
verso i paesi CEE	Mio \$	ITALIA	0,6	0,7	1,0	1,5	1,5	1,7	2,2	4,0	5,5
naar EEG-landen	Mio \$	NEDERLAND	3,9	4,2	5,5	4,6	5,9	1,5	2,3	3,8	4,7
intra-CEE.	Mio \$	UEBL/BLEU	11,8	15,5	18,3	19,6	20,5	23,5	30,1	35,7	37,3
	Mio \$	EWG · CEE	28,0	33,7	42,7	47,4	52,6	51,1	68,7	86,1	95,9
Einfuhr insgesamt	Mio DM	DEUTSCHLAND (B.R.)	14,7	19,3	32,3	29,8	34,9	54,6	67,8	97,4	107,1
Importations: total	Mio Ffr	FRANCE	11,2	16,5	26,3	25,6	26,4	25,5	35,6	60,1	69,4
Importazioni: totale	Mrd Lit.	ITALIA	6,9	7,9	8,9	10,1	10,9	10,9	13,8	18,3	20,5
Totale invoer	Mio Fl	NEDERLAND	51,7	66,5	92,0	93,9	101,1	104,7	121,7	148,0	156,0
Importations: total	Mio Fb	UEBL/BLEU	299,8	360,4	447,1	474,2	547,6	516,8	610,4	691,8	731,0
Ausfuhr insgesamt	Mio DM	DEUTSCHLAND (B.R.)	131,9	164,6	225,1	247,4	250,3	253,6	302,3	334,6	348,2
Exportations: total	Mio Ffr	FRANCE	90,7	99,8	116,2	122,5	150,1	189,0	262,0	313,5	326,3
Esportazioni: totale	Mrd Lit.	ITALIA	3,9	3,6	4,8	5,6	6,0	6,7	8,1	11,4	12,1
Totale uitvoer	Mio Fl	NEDERLAND	30,0	36,5	47,1	47,5	46,0	46,4	57,7	78,1	80,8
Exportations: total	Mio Fb	UEBL/BLEU	2208	2523	3426	3894	3532	3898	5134	5630	5333

Zweiter Teil

**Indizes der industriellen Produktion
in den Mitgliedstaaten der Gemeinschaft
und in einigen dritten Ländern**

Deuxième partie

**Indices de la production industrielle
dans les pays de la Communauté
et certains pays tiers**

Parte seconda

**Indici della produzione industriale
nei paesi della Comunità
e in alcuni paesi terzi**

Tweede deel

**Indices van de industriële produktie
in de landen van de Gemeenschap
en in enige derde landen**

GEWICHTUNG DER INDIZES DER INDUSTRIELLEN PRODUKTION IN DER E.W.G.

Vor kurzem hat das Statistische Amt der Europäischen Gemeinschaften neue Gewichte für die Berechnung der Indizes der industriellen Produktion der Gemeinschaft eingeführt, und im « Allgemeinen Statistischen Bulletin » (1963, Nr. 7/8) sind die Berechnungsmethoden und die sich daraus ergebenden Resultate schon kurz beschrieben worden.

Im folgenden sollen die einzelnen Punkte, die im Bulletin erwähnt wurden, näher erläutert werden.

1. Um die Bedeutung einer industriellen Tätigkeit zu erfassen, können verschiedene Kriterien angewandt werden, wie die Zahl der Beschäftigten oder der gearbeiteten Stunden, der Verbrauch an wichtigen Rohstoffen oder Energiearten, die hergestellte Menge der einzelnen Erzeugnisse oder der Wert der hergestellten Erzeugnisse. Wegen der verschiedenen Arten und Verfahren der industriellen Produktion haben jedoch die mengenmäßigen Kriterien nicht immer eine allgemeine Aussagekraft. Und der Wert der Erzeugnisse steht in einer Marktwirtschaft nur in losem Zusammenhang mit dem Wert der eingesetzten Produktionsfaktoren.

Der Bruttonotproduktionswert hat zwar eine globale Bedeutung, er gibt jedoch keine Auskunft über den eigenen Beitrag eines Industriezweiges zum Sozialprodukt, da er auch den Wert der in den Erzeugnissen inkorporierten Leistungen anderer Industriezweige einschließt.

Der Nettoproduktionswert oder die Wertschöpfung, berechnet durch Abzug der Vorleistungen anderer Industriezweige vom Bruttonotproduktionswert, erscheint daher als bester Begriff zur Bestimmung der Bedeutung der einzelnen Industriezweige.

2. Der Ausschuß für die Industrie- und Handwerksstatistik hatte zwischen vier verschiedenen Begriffen der Wertschöpfung, die theoretisch verfügbar sind, zu wählen, nämlich der Netto- oder Bruttonotwertschöpfung zu Faktorkosten oder zu Marktpreisen; schließlich hat man sich aus praktischen und grundsätzlichen Erwägungen für die Bruttonotwertschöpfung zu Faktorkosten entschieden.

a) Schätzungen zu Marktpreisen oder zu Faktorkosten.

Drei Länder der Gemeinschaft benutzen die Wertschöpfung zu Faktorkosten zur Gewichtung der Indizes. Es sind dies Frankreich, Italien und Luxemburg. Belgien will den gleichen Begriff in Kürze anwenden. Die Niederlande schließlich verfügen über Schätzungen für alle vier Wertschöpfungsgrößen. Auf Grund

PONDÉRATION DES INDICES DE PRODUCTION INDUSTRIELLE DE LA C.E.E.

L'Office statistique a récemment adopté de nouvelles pondérations pour le calcul des indices de production industrielle de la Communauté; une très brève description de la méthode suivie pour y parvenir a déjà été insérée dans le Bulletin général de statistiques, 1963, n° 7/8, en même temps qu'étaient publiés les résultats obtenus par leur mise en œuvre.

La présente note se propose de développer les différents points qui y sont évoqués.

1. Différents critères peuvent être envisagés pour apprécier l'importance d'une activité industrielle. Le nombre des agents qui l'exerce, le nombre d'heures pendant lequel ils l'ont exercée, la consommation de matières premières importantes ou d'énergie, les quantités de produits obtenus, la valeur monétaire de la production. Cependant le caractère diversifié de la production industrielle et de ses techniques, prive souvent les critères physiques d'une signification générale; de plus dans une économie de marché la valeur est reliée aux facteurs de production d'une façon parfois assez lâche.

La valeur brute de la production, si elle fournit une expression globale, ne permet cependant pas d'apprécier la contribution propre d'une activité productrice car elle couvre également la valeur incorporée par d'autres activités dans les produits qu'elle met en œuvre.

La valeur nette ou valeur ajoutée, essentiellement obtenue par soustraction des contributions antérieures de la valeur brute d'un produit à un stade donné, apparaît donc comme la meilleure expression de l'importance d'une activité industrielle.

2. Le comité de statistiques industrielles a dû choisir entre les quatre concepts de valeur ajoutée théoriquement disponibles : valeur ajoutée brute ou nette, au coût des facteurs ou au prix du marché, et s'est finalement rallié au concept de valeur ajoutée brute au coût des facteurs, à la fois, pour des raisons de fait et de principe.

a) Estimations au prix du marché ou au coût des facteurs

Trois des six pays de la Communauté pondèrent leurs indices par référence aux valeurs ajoutées au coût des facteurs : France, Italie et Luxembourg; la Belgique envisage pour sa part de suivre prochainement une pratique identique. Les Pays-Bas enfin disposent d'estimations correspondant aux quatre concepts.

PONDERAZIONE DEGLI INDICI DELLA PRODUZIONE INDUSTRIALE DELLA C.E.E.

L'Istituto Statistico ha recentemente adottato nuove ponderazioni per il calcolo degli indici della produzione industriale nella Comunità; una descrizione succinta del metodo seguito per giungervi è già stata pubblicata, contemporaneamente ai risultati ottenuti con la sua adozione, nel Bollettino generale di statistica, N. 7/8 del 1963.

Questa nota si propone di sviluppare maggiormente i vari punti già evocati.

1. Diversi criteri possono essere presi in considerazione per apprezzare l'importanza di un'attività industriale, come il numero di persone che la esercitano, il numero di ore durante le quali esse hanno lavorato, il consumo di materie prime importanti o di energia, le quantità di prodotti ottenuti, il valore della produzione. Il carattere diversificato della produzione industriale e delle tecniche da essa impiegate spoglia tuttavia ben spesso i criteri fisici di un significato generale; di più, in un'economia di mercato, il valore è connesso ai fattori di produzione in modo a volte assai vago.

Il valore lordo di produzione, se è capace di fornire un'espressione globale, non permette tuttavia di apprezzare il contributo particolare di un'attività produttiva, perché copre allo stesso tempo il valore attribuito da altre attività ai prodotti che essa mette in opera.

Il valore netto, o valore aggiunto, ottenuto essenzialmente sottraendo i contributi anteriori dal valore lordo di un prodotto a uno stadio determinato, appare dunque come la migliore espressione dell'importanza di un'attività industriale.

2. Il Comitato di Statistiche industriali ha dovuto scegliere fra quattro definizioni di valore aggiunto disponibili : valore aggiunto lordo o netto, al costo dei fattori o al prezzo di mercato, fermando infine la sua attenzione sul concetto di valore aggiunto al costo dei fattori, tanto per motivi pratici che per principi teorici.

a) Valutazioni al prezzo di mercato o al costo dei fattori.

Tre dei sei Paesi membri della Comunità (Francia, Italia e Lussemburgo) ponderano i loro indici sulla base dei valori aggiunti al costo dei fattori; il Belgio da parte sua pensa di adottare ben presto lo stesso metodo; i Paesi Bassi infine dispongono di valutazioni secondo i quattro concetti enunciati. Per questo

DE WEGING VAN DE INDUSTRIËLE PRODUKTIE-INDICES VAN DE E.E.G.

Het Bureau voor de Statistiek heeft onlangs een nieuw wegingschema toegepast bij de berekening van de industriële produktie-indices van de Gemeenschap; een korte uiteenzetting omtrent de gevolgde methode is reeds opgenomen in het bulletin « Algemene Statistiek » 1963, n° 7/8, in welke aflevering tevens de op grond van deze berekeningswijze verkregen resultaten werden gepubliceerd.

In het onderstaande zal op enige punten nader worden ingegaan.

1. Voor de vaststelling van de betekenis van een industriële activiteit kunnen verschillende criteria worden gehanteerd : het aantal daarbij betrokken personen, het aantal daaraan bestede uren, het verbruik van belangrijke grondstoffen of energie, de verkregen produkten, de geldswaarde van de produktie. Als gevolg evenwel van de uiteenlopende geaardheid van de industriële produktie en van de daarbij toegepaste technieken missen fysieke maatstaven meestal een algemene betekenis; bovendien behoeft er geen onmiddellijk verband te bestaan tussen de ingezette produktiefactoren en de waarde van het verkregen produkt.

De bruto-produktiewaarde geeft weliswaar een globale indruk, maar voor het meten van de eigen bijdrage van een bepaalde bedrijfsactiviteit is zij niet geschikt, omdat deze grootheid tevens de waarden omvat die reeds door andere activiteiten zijn toegevoegd aan de materialen, welke zij aanwendt.

De netto-produktiewaarde of toegevoegde waarde, welke ontstaat door van de bruto-produktiewaarde van een produkt in een bepaald stadium de in voorgaande stadia bereikte waarden af te trekken, blijkt daarom de beste maatstaf te zijn voor het meten van de betekenis van een bepaalde bedrijfsactiviteit.

2. De Commissie voor industriestatistiek had de keuze tussen de vier begripsbepalingen van de toegevoegde waarde welke theoretisch ter beschikking staan : de bruto of netto toegevoegde waarde tegen faktorkosten of tegen marktprijzen. Zij heeft tenslotte gekozen voor het begrip bruto toegevoegde waarde tegen faktorkosten, zowel om praktische als principiële redenen.

a) Ramingen tegen marktprijzen of faktorkosten.

Drie van de zes landen van de Gemeenschap, te weten Frankrijk, Italië en Luxemburg, wegen hun indices reeds via de toegevoegde waarde tegen faktorkosten; België overweegt binnenkort eenzelfde methode toe te passen. Nederland tenslotte beschikt over de betreffende ramingen volgens de vier begripsbepalingen.

der Vereinbarung des Ausschusses für die Industrie- und Handwerksstatistik war also nur noch in Deutschland (B.R.) eine Ermittlung der indirekten Steuern und der Subventionen für die einzelnen Industriezweige erforderlich; eine solche Berechnung bestand bisher nur für die großen Bereiche des produzierenden Gewerbes, die in der NICE als Wirtschaftsbereiche (mit einstelligen Codenummern) aufgeführt sind.

Zur Verbesserung der internationalen Vergleichbarkeit der Ergebnisse schien es wünschenswert, welches auch die Schwierigkeiten seien, jeden Einfluß der unterschiedlichen Steuersysteme durch den Abzug der indirekten Steuern (und Zufügung der Subventionen) auszuschließen. Berechnungen für das Jahr 1959 zeigen, daß das Verhältnis der Bruttowertschöpfung zu Marktpreisen zur Bruttowertschöpfung der Faktorkosten der gesamten Industrie (ohne Bauwirtschaft) bedeutende Unterschiede von Land zu Land aufweist. Die Beträge zu Marktpreisen liegen in Deutschland um 20 %, in Frankreich um 31 %, in den Niederlande um 16 % und in Belgien um 12 % über den entsprechenden Werten zu Faktorkosten. Wenn man diese Angaben benützen würde, so ergäbe sich daraus eine Überschätzung der Länder mit hohen indirekten Steuern, zum Nachteil der Länder mit einem hohen Anteil direkter Steuern.

b) Berechnungen von Brutto- oder Nettowertschöpfungen.

Den Unterschied zwischen der Brutto- und Nettowertschöpfung bilden die Abschreibungen (Abnutzung der Anlagekapitals), deren Schätzung für die einzelnen Industriezweige auf größere Schwierigkeiten stößt. Auch würd durch das Abziehen der Abschreibungen die Bedeutung der kapitalintensiven Industriezweige systematisch vermindert und nur die Bezahlung des Produktionsfaktors Arbeit in Betracht gezogen. Aus diesen Gründen hat man die Bruttowertschöpfung gewählt.

3. Die Berechnungen der meisten Mitgliedstaaten beziehen sich auf das Jahr 1958, das als Basisjahr für die Indizes der industriellen Produktion gewählt wurde. Die französischen Schätzungen mußten von 1959 auf 1958 mit Hilfe der Produktionsindizes dieses Landes umgerechnet werden.

a) Der Beitrag der Industrie (ausschl. Bauwirtschaft) zum Bruttoinlandsprodukt zu Faktorkosten enthält für alle Länder auch das Handwerk. Wegen der großen Unterschiede in der Abgrenzung dieses Sektors in den einzelnen Mitgliedstaaten und der Schwierigkeiten, seine Bedeutung zu ermitteln, hat der Ausschuß für die Industrie- und Handwerksstatistik vorgezogen, die Industrie im weiteren Sinne zu berücksichtigen, d.h. das gesamte produzierende Gewerbe außer der Bauwirtschaft (NICE-Bereiche 1, 2, 3, 5).

b) Innerhalb der Wirtschaftsbereiche wurde die Bruttowertschöpfung für alle Klassen der NICE berechnet, für die das Statistische Amt Produktionsindizes veröffentlicht : Bergbau und Gewinnung von Steinen und Erden (NICE 1), Nahrungs- und Genußmittelindustrie (NICE 20 A, 20 B, 21, 22), Textilindustrie (NICE 23), Papierindustrie (NICE 27), Lederindustrie (NICE 29), Chemische Industrie (NICE 31), Metall verarbeitende Industrie (NICE 35, 36, 37, 38).

De ce fait, le choix du comité de statistiques industrielles n'impliquait un effort de ventilation des impôts indirects et des subventions au niveau des branches que du chef de la République Fédérale d'Allemagne qui dispose déjà d'estimations au coût des facteurs pour les branches d'industries définies par le premier chiffre du code de la NICE.

Il paraissait également souhaitable, en vue d'améliorer la comparabilité internationale des résultats obtenus, d'éliminer toute influence administrative, essentiellement contingente, en retranchant les impôts indirects et ajoutant les subventions, quelle que soit la difficulté de l'opération. Des calculs effectués pour l'année 1959 montrent en effet que la relation des valeurs ajoutées brutes au prix du marché aux valeurs ajoutées brutes au coût des facteurs de l'ensemble de l'industrie, à l'exclusion du bâtiment, varie de façon importante d'un pays à l'autre. Les estimations au prix du marché sont supérieures à celles au coût des facteurs de 22 % en Allemagne, 31 % en France, 16 % aux Pays-Bas et 12 % en Belgique : les retenir eût entraîné une surestimation de la part des pays à forte fiscalité indirecte, au détriment des pays qui préfèrent recourir aux impôts directs.

b) Estimations brutes ou nettes

Les estimations brutes ou nettes se distinguent par l'amortissement correspondant à la consommation de capital fixe dont l'évaluation se heurte au niveau des branches à des obstacles pratiques considérables. De plus, retrancher l'amortissement conduit à réduire systématiquement l'importance des industries fortement équipées et à retenir, comme seul critère d'importance la rétribution des facteurs humains de la production d'où le choix des valeurs brutes.

3. Les montants déterminés par la plupart des pays membres correspondent à l'année 1958, retenue comme année de référence des indices de production industrielle de la CEE. Les estimations transmises par la France ont dû être transférées de 1959 à 1958 au moyen des indices de production de ce pays.

a) La contribution de l'industrie, construction exclue, au produit intérieur brut au coût des facteurs, comprend pour tous les pays une part imputable à l'artisanat; étant donné les différences considérables de délimitation de ce secteur suivant les pays et les difficultés d'appréciation de son importance, le comité de statistiques industrielles a jugé préférable de considérer l'industrie « lato sensu », définie par les branches 1, 2-3, 5 NICE.

b) A l'intérieur de ces branches, les valeurs ajoutées ont été regroupées par référence aux classes de la NICE pour lesquelles l'Office statistique publie un indice de production : Industrie extractive (NICE 1), Industrie des aliments, des boissons et du tabac (NICE 20 A, 20 B, 21, 22), Industrie textile (NICE 23), Industrie du papier (NICE 27), Industrie du cuir (NICE 29), Industrie chimique (NICE 31), Industrie transformatrice des métaux (NICE 35, 36, 37, 38).

la scelta del Comitato di Statistiche industriali non implicava uno sforzo di ripartizione delle imposte indirette e delle sovvenzioni, al livello dei rami, che per la Repubblica federale tedesca, la quale già dispone di valutazioni al costo dei fattori per i rami d'industria definiti dalla prima cifra della NICE (Classificazione delle Industrie nelle Comunità Europee).

Sembrava egualmente auspicabile, per migliorare la comparabilità internazionale dei risultati, di poter eliminare ogni influenza amministrativa, di carattere essenzialmente contingente, con la deduzione delle imposte indirette e l'aggiunta delle sovvenzioni, qualunque fosse la difficoltà dell'operazione. Alcuni calcoli, effettuati per l'anno 1959, mostrano in effetti che il rapporto tra valori aggiunti lordi al prezzo di mercato e valori aggiunti lordi al costo dei fattori (per l'insieme dell'industria, edilizia esclusa), varia in modo sensibile da un Paese all'altro. Le valutazioni al prezzo di mercato risultano superiori, rispetto a quelle al costo dei fattori, del 22 % in Germania, del 31 % in Francia, del 16 % nei Paesi Bassi e del 12 % in Belgio; la loro adozione avrebbe dunque avuto come conseguenza una super-valutazione dei Paesi a forte fiscalità indiretta a sfavore dei Paesi che preferiscono far ricorso al sistema delle imposte dirette.

b) Valutazioni lorde o nette.

La distinzione fra valutazioni lorde e nette è data dall'ammortamento corrispondente al consumo di capitale fisso, la cui valutazione si urta in pratica, al livello dei rami, ad ostacoli non trascurabili. Per di più, il fatto di dedurre l'ammortamento porta a ridurre sistematicamente l'importanza delle industrie caratterizzate da grandi impianti, ritenendo come unico criterio d'importanza la retribuzione dei fattori umani nella produzione. Questo ha condotto a scegliere i valori lordi.

3. I valori determinati si riferiscono, per la maggioranza dei Paesi membri, all'anno 1958, che è stato adottato come anno di riferimento per gli indici della produzione industriale nella CEE. Le valutazioni comunicate dalla Francia hanno dovuto essere trasposte dal 1959 al 1958 per mezzo degli indici di produzione del Paese.

a) Il contributo dell'industria, edilizia esclusa, al prodotto interno lordo al costo dei fattori comprende, per tutti i Paesi, una parte imputabile all'artigianato; ma le differenze sensibili di delimitazione di questo settore nei vari Paesi, e le difficoltà di apprezzarne l'importanza, hanno consigliato il Comitato di Statistiche industriali a considerare l'industria « lato sensu », così come definita dai rami 1, 2-3, 5 della NICE.

b) All'interno di questi rami, si sono raggruppati i valori aggiunti secondo le classi della NICE per le quali l'Istituto Statistico pubblica un indice di produzione: Industria estrattiva (NICE 1); Industria alimentare, delle bevande e del tabacco (NICE 20 A, 20 B, 21, 22); Industria tessile (NICE 23); Industria della carta (NICE 27); Industria del cuoio e delle pelli (NICE 29); Industria chimica (NICE 31); Industria della trasformazione dei metalli (NICE 35, 36, 37, 38).

Op grond hiervan betekende de keuze van de Commissie voor industriestatistiek slechts dat in de Duitse Bondsrepubliek een splitsing moest worden voorgenomen van de indirecte belastingen en de subsidies op het niveau van de branches. Genoemd land beschikte echter reeds over ramingen tegen faktorkosten over de industriesektoren welke gedefinieerd worden overeenkomstig de eerste decimaal-codering van de NICE.

Teneinde de internationale vergelijkbaarheid van de verkregen resultaten te verbeteren, bleek het gewenst iedere invloed van administratieve aard, welke een toevallig element vertegenwoordigt, uit te schakelen door de indirecte belastingen dus af te trekken en de subsidies toe te voegen, dit ongeacht de moeilijkheid welke aan een dergelijke berekening verbonden is. De voor het jaar 1959 gemaakte berekeningen tonen inderdaad aan, dat de verhouding tussen de bruto toegevoegde waarde tegen marktprijzen en de bruto toegevoegde waarde tegen faktorkosten voor de industrie in zijn geheel (zonder de bouw-nijverheid) van land tot land in aanzienlijke mate verschilt. De ramingen tegen marktprijzen zijn hoger dan die tegen faktorkosten en wel 22 % in Duitsland, 31 % in Frankrijk, 16 % in Nederland en 12 % in België: verwaarlozing van dit aspect zou een overwaardering hebben meegebracht van de landen met een sterke indirecte belastingdruk ten nadele van de landen waar een systeem van directe belastingen meer in zwang is.

b) Bruto of netto ramingen.

Het verschil tussen de bruto en netto ramingen wordt gevormd door de afschrijvingen, welke overeen dienen te stemmen met de intèring van vast kapitaal; de waardering hiervan echter stuit op het niveau van de branches op aanzienlijke praktische moeilijkheden. Overigens zou het buiten beschouwing laten van de afschrijvingen geleid hebben tot een systematische onderwaardering van de betekenis van kapitaalintensieve bedrijfstakken, doordat men zich uitsluitend zou baseren op de menselijke produktiefactoren als criterium voor de betekenis van een bedrijfstak: vandaar de keuze voor de bruto conceptie.

3. De vastgestelde bedragen hebben voor het merendeel der lidstaten betrekking op het jaar 1958, dat tevens als basisjaar voor de industriële produktie-indices van de EEG geldt. De door Frankrijk voor 1959 verstrekte ramingen moesten derhalve aan de hand van de produktie-indices van dat land worden herberekend op het niveau van 1958.

a) De bijdrage van de industrie (zonder de bouw-nijverheid) tot het bruto nationaal produkt tegen faktorkosten omvat voor alle landen een aan het ambacht toe te schrijven deel; in verband met de aanzienlijke verschillen in de afbakening van deze sektor in de onderscheiden landen en wegens de moeilijkheden bij de vaststelling van zijn betekenis heeft de Commissie voor industriestatistiek er de voorkeur aan gegeven de industrie te definiëren in brede zin en wel overeenkomstig de industrietakken 1, 2-3, 5 van de NICE.

b) Binnen deze branches zijn de toegevoegde waarden herberekend overeenkomstig die NICE-klassen, waarvoor het Bureau voor de Statistiek produktie-indices publiceert: winning (NICE 1), voedings- en genotmiddelenindustrie (NICE 20 A, 20 B, 21 en 22), textielindustrie (NICE 23), papierindustrie (NICE 27), lederindustrie (NICE 29), chemische industrie (NICE 31), en metaalverwerkende industrie (NICE 35, 36, 37 en 38).

Der Anpassung an die Klassen der NICE haben sich manchmal große Schwierigkeiten in den Weg gestellt, sei es bei der Aufteilung der Wertschöpfung der Wirtschaftsbereiche auf mehrere Zweige, sei es wegen der Geheimhaltung, die es verbot, die Wertschöpfung bestimmten Industriezweige, die nur aus wenigen Produktionseinheiten bestehen, anzugeben. Verschiedene Schätzungen, die auf sehr vagen Angaben beruhen, bleiben noch unsicher; dies gilt vor allem für die belgische Nahrungsmittelindustrie.

Die Angaben der nationalen Statistischen Ämter bilden, trotz der eben erwähnten Lücken, eine direkte Berechnung des Anteils der einzelnen Industriezweige am Bruttoinlandsprodukt zu Faktorkosten, deren Vergleichbarkeit im Prinzip gesichert ist.

4. Um die Beträge, die in nationalen Währungen ausgedrückt sind, vergleichen zu können, muß man sie auf eine gemeinsame Währung umrechnen. Hier stellt sich das schwierige Problem der Wechselkurse.

Der offizielle Wechselkurs wird — obwohl administrativ festgesetzt — wegen seiner allgemeinen Bedeutung am meisten angewandt; die Berechnung von Verbrauchergeldparitäten (mit Hilfe von Warenkörben) wird erschwert durch die Vielfalt und die Verschiedenheit der in der Industrie erzeugten Produkte (Verbrauchsgüter und Investitionsgüter; Grundstoffe und Fertigerzeugnisse). Die Studien von M. Milton Gilbert und der OEEC auf diesem Gebiet haben diese Paritäten nur für 1950 und 1955 ermittelt.

Die Benützung der offiziellen Wechselkurse führte dazu, den US-Dollar als gemeinsame Einheit anzunehmen; diese Methode, die viel gebraucht wird, ist wirtschaftlich gerechtfertigt durch die Vielfältigkeit des Austausches zwischen den Ländern der EWG und den USA.

Indem man die Wechselkurse Ende 1958 benutzt, kann auch die Entwertung des französischen Franken vom 29. Dezember 1958 berücksichtigt werden.

**Gegenwert eines US-Dollars
in den Währungen der Mitgliedstaaten (Ende 1958)**

DM	FF	Lire	Gulden	FB
4,178	4,906	624,0	3,775	49,84

5. Die Anteile der Mitgliedstaaten an der Gemeinschaftsproduktion sind direkt für die Gesamtindustrie (ausschl. Bauwirtschaft) und für einige wichtige Zweige aus den in US-Dollar ausgedrückten Beträgen errechnet worden. Dank einer vorherigen Umrechnung der Anteile von 1953 auf 1958 mit Hilfe der Produktionsindizes kann in der Tabelle im Anhang die alte Gewichtung direkt mit der neuen verglichen werden.

L'ajustement aux classes NICE a parfois soulevé de grandes difficultés, soit qu'il fut malaisé de ventiler entre plusieurs branches les valeurs ajoutées disponibles par secteurs, soit qu'il fût exclu pour des raisons de secret d'isoler la valeur ajoutée de branches d'industries ne groupant qu'un nombre réduit d'unités productrices. Certaines estimations effectuées à partir d'éléments d'appréciation assez fragiles demeurent encore incertaines; c'est le cas notamment de celles relatives à l'industrie alimentaire belge.

Malgré les lacunes évoquées ci-dessus, les données fournies par les Offices statistiques nationaux constituent une approximation directe de la contribution des branches d'industries au produit national brut au coût des facteurs, dont la comparabilité est en principe assurée.

4. La comparaison des montants exprimés en unités monétaires nationales implique leur conversion en une unité monétaire commune et pose le problème délicat du taux à appliquer.

Le taux de change officiel des monnaies est, malgré son caractère artificiel et en raison de sa généralité, le taux le plus fréquemment retenu; le calcul de parités de pouvoir d'achat à partir de « paniers de marchandises » se heurte à la multiplicité et à la diversité des biens produits par l'industrie, biens de consommation et d'investissement, matières premières et produits finis. Les travaux effectués dans ce domaine par M. Milton Gilbert et l'OEEC ont seulement permis d'établir ces parités pour 1950 et 1955.

L'emploi du taux de change officiel conduisait à adopter le Dollar U.S. comme unité commune: cette pratique largement répandue trouve sa justification économique dans la diversité des échanges existant entre les pays de la CEE et les U.S.A.

Le choix du taux observé à la fin de l'année 1958 permet notamment de tenir compte de l'ajustement réalisé par la dévaluation du franc français le 29 décembre 1958.

**Equivalence du Dollar U.S. en monnaies
des pays de la CEE (fin 1958)**

DM	FF	Lire	Fl	FB
4,178	4,906	624,0	3,775	49,84

5. Les parts des pays membres dans la Communauté ont été directement établies pour l'ensemble de l'industrie, à l'exclusion du bâtiment, et quelques branches importantes à partir des montants exprimés en Dollar U.S. Grâce à un transfert préalable des valeurs de 1953 au niveau de 1958 par le moyen des indices de production, le tableau I annexé rapproche la pondération ancienne et la pondération nouvelle sous une forme directement comparable.

L'adattamento alle classi della NICE ha presentato talvolta grandi difficoltà, sia che fosse da un lato difficile ripartire fra vari rami i valori aggiunti disponibili per settori, sia che si dovesse escludere, per ragioni di segreto statistico, di poter isolare il valore aggiunto di rami d'industria che non riuniscono un numero sufficiente di unità di produzione. Alcune valutazioni, effettuate sulla base di apprezzamenti molto fragili, restano tuttora incerte; è il caso soprattutto di quelle relative all'industria alimentare belga.

Malgrado tutte queste lacune, i dati forniti dagli istituti statistici nazionali costituiscono un'approssimazione diretta del contributo dei rami d'industria al prodotto nazionale lordo al costo dei fattori, la cui comparabilità è, in linea di massima, assicurata.

4. Il confronto delle cifre espresse in monete nazionali richiede la loro conversione in un'unità comune, sollevando così il delicato problema della scelta dei tassi di cambio.

Il tasso di cambio ufficiale è, malgrado il suo carattere artificiale, e in ragione della sua generalità, quello più frequentemente adottato; il calcolo delle parità di potere d'acquisto a partire dai « panieri » si urta con la molteplicità e l'eterogeneità dei beni prodotti dall'industria, beni di consumo e di investimento, materie prime e prodotti finiti. I lavori effettuati in questo campo da M. Milton Gilbert e dall'OECE hanno permesso di stabilire queste parità soltanto per gli anni 1950 e 1955.

L'impiego del tasso di cambio ufficiale portava ad adottare, come unità comune, il dollaro USA : questa prassi largamente diffusa è giustificata, sul piano economico, dalla molteplicità degli scambi esistenti fra i Paesi della CEE e gli Stati Uniti d'America.

La scelta del tasso registrato alla fine del 1958 permette, fra l'altro, di tener conto dell'aggiustamento intervenuto con la svalutazione del franco francese il 29 dicembre 1958.

Equivalenza del dollaro USA in monete dei Paesi della CEE (fine 1958)

DM	FF	Lire	Fior.	FB
4,178	4,906	624,0	3,775	49,84

5. Le parti rappresentate dai singoli Paesi membri nella Comunità sono state direttamente calcolate, per l'insieme dell'industria (edilizia esclusa) ed alcuni rami importanti, a partire dai valori espressi in dollari USA. La tabella I in allegato istituisce il confronto diretto tra nuova e vecchia ponderazione, grazie alla trasposizione dei valori 1953 al livello del 1958 per mezzo degli indici di produzione.

De aanpassing aan de NICE-klassen ondervond soms ernstige moeilijkheden, enerzijds in verband met het feit dat ondernemingsgegevens omtrent de toegevoegde waarde naar produktgegevens moesten worden omgerekend, anderzijds omdat geheimhoudingskwesaties zich voordeden ten aanzien van bedrijfs-groepen met een beperkt aantal productie-eenheden. Enige ramingen, welke berusten op zwakke waarderingsgrondslagen, blijven derhalve nog onzeker; dit is met name het geval ten aanzien van de gegevens omtrent de Belgische voedingsmiddelen-industrie.

Ondanks de hierboven genoemde leemten vertegenwoordigen de door de nationale statistische bureaus verstrekte gegevens een direkte benadering van de bijdrage der industrietakken aan het bruto nationaal produkt tegen faktorkosten, zodat hun vergelijkbaarheid in beginsel verzekerd is.

4. De vergelijking van de in nationale valuta uitgedrukte bedragen vereist hun omzetting in een gemeenschappelijke monetaire eenheid, hetgeen het delicate probleem van de toe passen omrekeningskoers aan de orde stelt.

Ondanks zijn kunstmatig karakter en wegens zijn algemeenheid, is de officiële geldwisselkoers de meest gebruikte; de berekening van koopkrachtpariteiten op grond van « goederenpakketten » stuit af op de veelheid en verscheidenheid van de door de industrie voortgebrachte produkten : consumptie- en investeringsgoederen, grondstoffen en eindprodukten. De op dit terrein door dhr Milton Gilbert en de OECD gedane onderzoeken hebben slechts geleid tot de opstelling van deze pariteiten voor 1950 en 1955.

Het gebruik van de officiële geldwisselkoers leidde tot de aanvaarding van de US-dollar als gemeenschappelijke eenheid : deze dikwijls gevolgde gedragslijn vindt zijn economische rechtvaardiging in de verscheidenheid der bestaande ruiltransakties tussen de landen van de EEG en de U.S.A.

Door de wisselkoers tegen het einde van het jaar 1958 te gebruiken, kon tevens rekening worden gehouden met de aanpassing als gevolg van de devaluatie van de Franse frank op 29 december 1958.

Tegenwaarde van de US-dollar ten opzichte van de valuta's der EEG-landen eind 1958

DM	FF	Lire	Fl	BF
4,178	4,906	624,0	3,775	49,84

5. De aandelen van de lid-staten in de Gemeenschap zijn direkt vastgesteld voor de industrie in zijn geheel (met uitzondering van de bouwnijverheid) en voor enkele belangrijke bedrijfstakken op grond van de in US-dollars uitgedrukte bedragen. Aan de hand van een voorafgaande herberekening van de waarden in 1953 op het niveau 1958 door middel van de industriële produktie-indices is het mogelijk de oude en de nieuwe weging in een direkt vergelijkbare vorm naast elkaar te stellen (zie tabel 1).

a) Die neue Gewichtung des Gesamtindex der industriellen Produktion (ohne Nahrungs- und Genußmittelindustrie) zeigt sehr geringe Unterschiede zur alten Gewichtung; die folgende Tabelle zeigt übrigens, daß die respektiven Anteile der Mitgliedsländer in der industriellen Produktion der EWG, ob sie durch die Wertschöpfung bestimmt sind oder durch andere globale Angaben wie z.B. den Rohstahl- oder den Elektrizitätsverbrauch, in derselben Größenordnung liegen.

a) La nouvelle pondération de l'indice général de la production industrielle, excluant le bâtiment et l'industrie des aliments, des boissons et du tabac, diffère assez peu de l'ancienne; le tableau ci-dessous montre d'ailleurs que dans la production industrielle de la CEE, les parts respectives des pays membres, déterminées soit à partir des valeurs ajoutées, soit des données physiques de caractère global telles que la consommation d'acier ou d'électricité sont du même ordre de grandeur.

Bedeutungskriterien	Deutschland Allemagne	Frankreich France	Italien Italie	Niederlande Pays-Bas	Belgien Belgique	Luxemburg Luxembourg	EWG CEE	Critères d'importance
Wertschöpfung ¹⁾	41,6	29,6	16,5	5,8	6,1	0,4	100	Valeurs ajoutées ¹⁾
Stahlverbrauch	48,2	27,7	14,0	4,7		5,3	100	Consommation d'acier
Elektrizitätsverbrauch	43,0	27,3	17,9	4,7	6,4	0,7	100	Consommation d'électricité

¹⁾ Produzierendes Gewerbe ohne Bau.

¹⁾ Industrie sans bâtiment.

b) Die Gewichtung der Indizes der Industriezweige ist jedoch in dem neuen Schema verändert, geringfügig bei den Produktionsindizes des Bergbaus, der chemischen Industrie und der Textilindustrie, etwas stärker in der Nahrungsmittelindustrie und der Metall verarbeitenden Industrie. In der Leder- und Papierindustrie wurden die Anteile der Länder stark verändert. Übrigens werden die neuen Gewichte von den Angaben über die Produktion der hauptsächlichsten Erzeugnisse dieser beiden Zweige bestätigt.

b) La pondération des indices de branches a par contre subi des modifications d'un schéma à l'autre : assez faibles pour les indices de production des industries extractives, chimiques, textiles, mais plus importantes pour les indices de production des industries alimentaires et transformatrices des métaux; les parts des pays dans l'industrie du cuir et du papier ont cependant été fortement transformées : les données relatives aux principales productions de ces deux branches confirment d'ailleurs la nouvelle répartition.

6. Der Einfluß der Gewichtung wird häufig unterschiedlich beurteilt und als sehr groß oder als unwesentlich angesehen. Um den Einfluß der Veränderung der Gewichte auf die Gemeinschaftsindizes festzustellen, schien es nützlich, die nach dem alten und nach dem neuen Gewichtungsschema berechneten Indizes gegenüberzustellen.

6. L'influence de la pondération fait l'objet d'appréciations contraires : tantôt accusée, tantôt amoindrie; afin de préciser l'incidence du changement de pondération sur le niveau des indices communautaires, il a paru utile de rapprocher les indices de production calculés suivant les deux schémas de pondération (tableau II).

Die Berichtigungen, die sich aus dem veränderten Gewichtungsschema ergeben, ändern die Indizes im allgemeinen nicht um mehr als 1 %, so für die gesamte Industrie, den Bergbau, das verarbeitende Gewerbe, die Textilindustrie, die Metall verarbeitende Industrie, die chemische Industrie und die Nahrungsmittelindustrie. Durch die völlig neuen Anteile der Mitgliedstaaten in der Lederindustrie und in der Papierindustrie verändert sich jedoch der Produktionsindex der Gemeinschaft für diese beiden Industrien um 8 % bzw. 2 %.

Ces modifications ont entraîné une rectification des indices communautaires qui ne dépasse généralement pas 1 % des indices de l'ensemble de l'industrie et des industries extractives, manufacturières, textiles, transformatrices des métaux, chimiques et alimentaires. L'adoption d'une répartition totalement différente des poids des six pays dans les industries du cuir et du papier a toutefois entraîné une variation des indices communautaires de production de ces deux industries qui atteint respectivement 8 % et 2 %.

a) La nuova ponderazione dell'indice generale della produzione industriale, esclusa l'industria alimentare, delle bevande e del tabacco, differisce ben poco dalla precedente; la tabella che segue mostra d'altro lato che le parti rispettive dei Paesi membri nella produzione industriale della CEE, sia che esse siano determinate a partire dei valori aggiunti oppure da dati fisici di carattere globale, come il consumo di acciaio o di elettricità, risultano del medesimo ordine di grandezza.

a) Het nieuwe wegingsschema voor de algemene index van de industriële produktie (zonder de bouwnijverheid en de voedings- en genotmiddelenindustrie) wijkt weinig af van het oude; onderstaande tabel toont overigens aan dat de resp. aandelen van de lid-staten in de industriële produktie van de EEG in eenzelfde orde van grootte liggen, ongeacht het feit of men zich baseert op de toegevoegde waarde of op fysieke gegevens van meer globaal karakter, zoals het staalverbruik of het elektriciteitsverbruik.

Criteri d'importanza	Germania Duitsland	Francia Frankrijk	Italia Italië	Paesi Bassi Nederland	Belgio België	Lussemburgo Luxemburg	CEE EEG	Maatstaven
Valori aggiunti ¹⁾	41,6	29,6	16,5	5,8	6,1	0,4	100	Toegevoegde waarde ¹⁾
Consumo di acciaio	48,2	27,7	14,0	4,7		5,3	100	Staalverbruik
Consumo di elettricità	43,0	27,3	17,9	4,7	6,4	0,7	100	Elektriciteitsverbruik

¹⁾ Industria edilizia esclusa.

¹⁾ Industrie zonder bouwnijverheid.

b) La ponderazione degli indici di ramo ha al contrario subito qualche variazione: essa risulta trascurabile per gli indici delle industrie estrattive, chimiche, tessili, e più importante per gli indici delle industrie alimentari e della trasformazione dei metalli; le parti dei singoli Paesi nell'industria del cuoio e delle pelli e in quelle della carta sono invece fortemente cambiate: i dati relativi alle principali produzioni di questi due rami confermano d'altra parte la nuova ripartizione.

b) Het wegingsschema heeft echter wijzigingen ondergaan op het niveau van de indices per branche: deze verschillen zijn zwak weliswaar voor de produktie-indices van de mijnbouw, de chemische industrie en de textielindustrie, maar belangrijker voor de indices van de voedings- en genotmiddelenindustrie en de metaalverwerkende nijverheid; de aandelen van de landen in de leder- en in de papierindustrie zijn echter sterk gewijzigd: de betreffende produktiegegevens van de belangrijke produkten van deze twee branches vormen overigens een rechtvaardiging voor de nieuwe opstelling.

6. L'influenza della ponderazione è molto diversamente apprezzata: a volte se ne sottolinea l'importanza, a volte si tende a farla sparire. Per questo, allo scopo di meglio precisare l'incidenza del cambio di ponderazione sul livello degli indici comunitari, è parso utile di accostare gli indici di produzione calcolati secondo i due schemi (tabella II).

6. De invloed van wegingsschema's geeft overigens aanleiding tot tegengestelde waarderingsen en wordt door sommigen als essentieel, door anderen als bijkomstig beoordeeld. Teneinde de betekenis van de verandering van het wegingsschema op het niveau van de gemeenschapsindices kwantitatief aan te tonen, leek het nuttig de volgens beide schema's berekende indices met elkaar te confronteren. De wijzigingen hebben tot correcties van de gemeenschapsindices geleid, die voor het geheel van de industrie en voor de mijnbouw, de verwerkende industrie, de textielindustrie, de metaalverwerkende nijverheid, de chemische industrie en de voedings- en genotmiddelenindustrie in het algemeen de 1 % niet overschrijden. De aanwending van een volkomen verschillende verdeling van de gewichten der zes landen in de leder- en papierindustrie had een verandering van de gemeenschapsindices inzake de produktie van deze beide industrietakken tot gevolg, welke resp. 8 en 2 % bedragen.

I cambiamenti hanno avuto come conseguenza una variazione degli indici comunitari che non oltrepassa in genere l'1 % per l'indice globale dell'industria e quelli delle industrie estrattive, manifatturiere, tessili, chimiche, alimentari e della trasformazione dei metalli. L'adozione di una ripartizione completamente differente dei pesi dei sei Paesi nelle industrie del cuoio e delle pelli e in quella della carta ha al contrario implicato una variazione degli indici comunitari di produzione, per queste due industrie, rispettivamente dell'8 % e del 2 %.

TABELLE I
Vergleich der Gewichtung der Indizes
der industriellen Produktion in der EWG

TABLEAU I
Comparaison des pondérations des indices
de production industrielle de la CEE

TABELLA I
Confronto delle ponderazioni degli indici
della produzione industriale della CEE

TABEL I
Vergelijking van de wegingschema's
van de industriële produktie-indices in de EEG

Land/Pays/Paese		I	II	III	IV	V	VI	VII	VIII	IX
Deutschland (BR)	A	44,5	47,0	44,7	45,9	40,7	28,7	27,9	34,9	43,3
	B	42,7	47,7	42,6	32,2	39,3	43,8	45,1	35,2	46,6
France	A	28,1	28,6	27,6	17,7	25,5	41,4	42,5	30,7	33,1
	B	30,0	29,6	30,5	25,6	29,7	30,5	39,9	29,7	28,1
Italia.	A	17,3	9,7	17,7	16,6	17,8	16,3	24,2	25,9	14,6
	B	15,6	7,6	15,8	25,0	17,7	12,1	7,2	25,0	14,3
Nederland	A	4,7	3,3	4,9	13,1	6,1	7,6	3,2	5,2	5,1
	B	5,4	5,2	5,3	9,1	5,9	8,0	4,9	5,1	5,6
Belgique/België	A	5,0	11,0	4,7	6,6	9,9	6,0	2,0	3,2	3,8
	B	5,9	9,6	5,4	7,8	7,4	5,6	2,9	4,8	5,2
Luxembourg	A	0,3	0,4	0,3	0,1	—	—	0,2	0,1	—
	B	0,4	0,3	0,4	0,3	0	—	—	0,2	0,2
EWG/CEE/EEG		100	100	100	100	100	100	100	100	100

TABELLE II
Vergleich der Indizes
der industriellen Produktion der EWG

TABLEAU II
Comparaison des indices
de production industrielle de la CEE

TABELLA II
Confronto degli indici della produzione
industriale della CEE

1958 → 100

TABEL II
Vergelijking van de industriële
produktie-indices van de EEG

Jahre/Années Anni/jaren		I	II	III	IV	V	VI	VII	VIII	IX
1959	A	107,5	98,8	108,0	102,3	103,4	108,7	103,7	115,2	105,9
	B	107,2	98,5	107,8	102,7	102,6	107,9	101,9	115,0	106,2
1960	A	121,0	102,4	122,2	109,1	111,5	121,4	101,0	137,2	120,2
	B	120,6	101,9	120,9	109,8	110,8	118,9	95,8	136,0	120,8
1961	A	129,3	104,6	130,8	112,4	112,2	126,9	108,9	.	129,3
	B	128,6	104,2	129,1	113,2	111,2	124,6	102,0	.	130,2
1962	A	136,8	106,4	139,4	.	115,5	131,1	108,2	.	136,7
	B	136,2	106,0	137,5	.	114,1	128,1	100,5	.	137,3

A = alte Berechnung.
 B = neue Berechnung.
 I. Gesamte Industrie ohne Baugewerbe, Nahrungs- und Genussmittelindustrie.
 II. Bergbau.
 III. Verarbeitendes Gewerbe, ohne Nahrungs- und Genussmittelindustrie.
 IV. Nahrungs- und Genussmittelindustrie.
 V. Textilindustrie.
 VI. Papierindustrie.
 VII. Lederindustrie.
 VIII. Chemische Industrie.
 IX. Metallverarbeitende Industrie.

ancien calcul.
 nouveau calcul.
 Ensemble de l'industrie sans bâtiment, aliments et boissons.
 Industries extractives.
 Industries manufacturières sans aliments, boissons et tabac.
 Industries alimentaires.
 Industrie textile.
 Industrie du papier.
 Industrie du cuir.
 Industrie chimique.
 Industrie transformatrice des métaux.

vecchio calcolo.
 nuovo calcolo.
 Insieme dell'industria, esclusa l'edilizia, alimentazione, bevande e tabacco
 Industrie estrattive.
 Industrie manifatturiere, esclusa alimentazione, bevande e tabacco
 Industrie alimentari.
 Industrie tessile.
 Industria della carta.
 Industrie del cuoio e delle pelli
 Industrie chimica
 Industrie della trasformazione dei metalli.

oude berekeningswijze.
 nieuwe berekeningswijze.
 Industrie in totaal, zonder bouwrijverheid en de voedings- en genotmiddelenindustrie.
 Winning van delfstoffen.
 Be- en verwerkende industrie, zonder voedings- en genotmiddelenindustrie.
 Voedings- en genotmiddelenindustrie.
 Textielindustrie.
 Papierindustrie.
 Lederindustrie.
 Chemische industrie.
 Metaalverwerkende industrie.

Index der industriellen Produktion
Indici della produzione industriale

Indices de la production industrielle
Indexcijfers van de industriële productie

1958 = 100

Insgesamt (ohne Baugewerbe)
Totale (esclusa l'edilizia)

Ensemble (sans bâtiment)
Totaal (zonder bouwnijverheid)

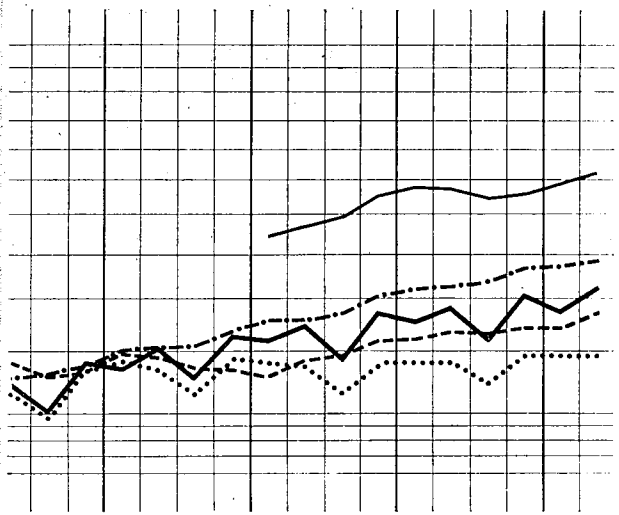

Metallverarbeitende Industrie
Trasformazione dei metalli

Transformation des métaux
Metaalverwerkende industrie

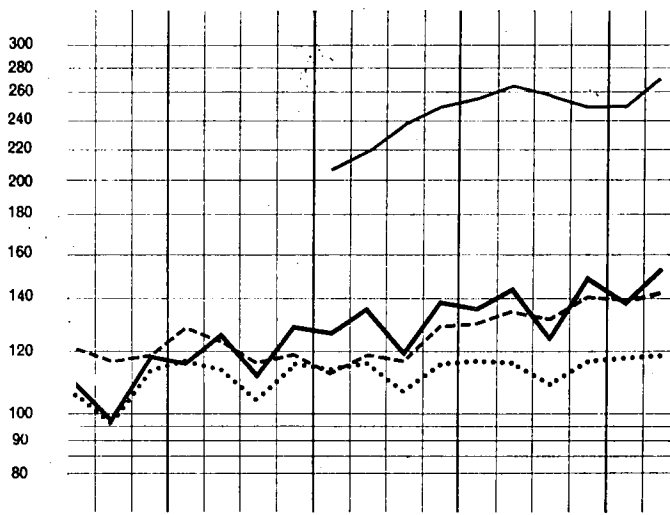

Bergbau
Industrie estrattive

Industries extractives
Mijnbouw

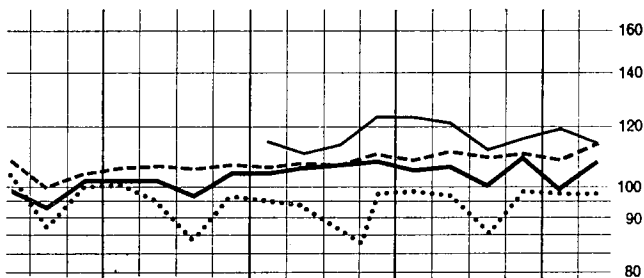

Nahrungs- und Genußmittelindustrie
Industrie alimentari e tabacchi

Industries alimentaires et tabac
Voedings- en genotmiddelenindustrie

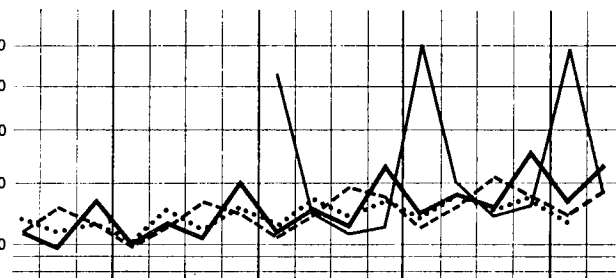

Textilindustrie
Industrie tessili

Industries textiles
Textielindustrie

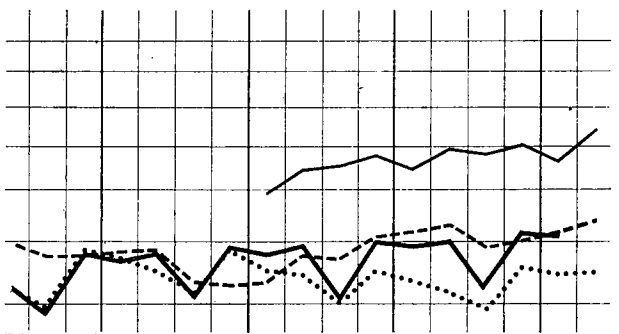

Chemische Industrie
Industrie chimiche

Industries chimiques
Chemische industrie

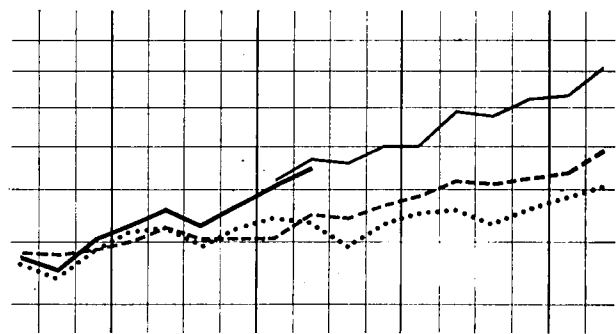

II III IV I II III IV I II III IV I II III IV I II
 1959 1960 1961 1962

II III IV I II III IV I II III IV I II III IV I II
 1959 1960 1961 1962

— EWG CEE
 CEE EEG

..... U.K. R.U.
 R.U. V.K.

----- V.S. E.U.
 S.U. V.S.

— JAPAN JAPON
 JAPONNE JAPAN

----- UdSSR URSS
 URSS URSS

Gesamte Industrie (ohne Baugewerbe)

Ensemble de l'industrie (à l'exclusion du bâtiment)

Insieme dell'industria (senza edilizia)

Gehele industrie (excl. bouwnijverheid)

1958 → 100

Land	Pays	1959	1960	1961	1962	1961			1962				1963		Paese	Land															
						II	III	IV	I	II	III	IV	I	II																	
ohne Nahrungs- und Genußmittelindustrie senza alimentari, bevande e tabacchi																sans aliments, boissons et tabac excl. voedings- en genotmiddelenindustrie															
Deutschland BR ^{a)} Allemagne R.F. ^{a)}		108	121	129	135	132	122	135	129	138	129	142	131	144	Germania R.F. ^{a)} Duitsland BR. ^{a)}																
Frankreich France		101	111	117	123	121	103	126	127	130	109	134	127	137	Francia Frankrijk																
Italien Italie		111	129	145	159	148	137	154	158	163	149	166	168	180	Italia Italië																
Niederlande Pays-Bas		112	127	130	134	134	121	132	135	138	128	137	138	145	Paesi Bassi Nederland																
Belgien Belgique		105	112	117	123	123	111	124	121	126	117	128	124	137	Belgio België																
Luxemburg Luxembourg		104	114	117	112	121	116	114	110	114	111	114	108	116	Lussemburgo Luxemburg																
EWG CEE		106	119	127	134	130	118	134	133	139	125	142	136	147	CEE EEG																
einschl. Nahrungs- und Genußmittelindustrie compresi alimentari, bevande e tabacchi																y compris aliments, boissons et tabac incl. voedings- en genotmiddelenindustrie															
EWG CEE		[106]	[118]	[125]	[133]	[129]	[117]	[134]	[130]	[137]	[124]	[141]	[133]	[145]	CEE EEG																
Österreich Autriche		106	117	121	125	124	117	129	119	127	121	132	121	134	Austria Oostenrijk																
Griechenland Grèce		.	.	(120)	(127)	(122)	(130)	(122)	(113)	(127)	(138)	(128)	(119)	.	Grecia Griekenland																
Irland Irlande		108	116	129	136	132	127	136	131	139	130	143	139	.	Irlanda Ierland																
Norwegen Norvège		105	117	125	130	124	116	135	134	128	119	139	139	136	Norvegia Noorwegen																
Portugal ^{b)} Portugal ^{b)}		105	117	127	131	127	129	129	123	126	132	130	122	130	Portogallo ^{b)} Portugal ^{b)}																
Vereinigtes Königreich Royaume-Uni		105	113	113	114	115	106	116	116	116	108	118	118	118	Regno Unito Verenigd Koninkrijk																
Schweden Suède		106	113	118	120	122	99	128	126	125	102	129	128	128	Svezia Zweden																
Kanada Canada		108	108	112	120	112	113	117	116	122	121	124	122	128	Canada Canada																
Vereinigte Staaten Etats-Unis		113	116	117	126	117	118	123	124	127	126	128	128	134	Stati Uniti Verenigde Staten																
Japan Japon		120	149	178	193	174	179	190	196	194	189	192	198	204	Giappone Japan																
U.d.S.S.R. U.R.S.S.		111	122	134	147	131	134	140	143	144	147	153	154	156	U.R.S.S. U.S.S.R.																

a) Ohne Saarland.
b) Den Jahresindizes liegen andere Basisreihen zugrunde als den Vierteljahrsindizes.

a) Non compris la Sarre.
b) Les indices annuels et trimestriels ont une portée différente.

1958 → 100

Land	Pays	1959	1960	1961	1962	1961			1962				1963		Paese	Land
						II	III	IV	I	II	III	IV	I	II		
Deutschland BR ^{a)} Allemagne R.F. ^{a)}		97	100	102	104	104	97	106	104	105	99	109	108	108	Germania R.F. ^{a)} Duitsland BR. ^{a)}	
Frankreich France		101	103	102	104	110	96	110	109	111	101	111	81	112	Francia Frankrijk	
Italien Italie		108	113	125	125	118	120	129	128	123	122	128	117	119	Italia Italië	
Niederlande Pays-Bas		104	113	112	108	117	104	114	106	110	106	109	105	110	Paesi Bassi Nederland	
Belgien Belgique		86	86	84	84	90	79	88	81	88	79	88	82	91	Belgio België	
Luxemburg Luxembourg		97	101	108	94	113	112	107	98	91	92	94	94	96	Lussemburgo Luxemburg	
EWG CEE		98	101	103	104	106	97	108	105	107	100	109	98	108	CEE EEG	
Österreich Autriche		96	97	92	93	91	90	94	94	92	92	96	95	97	Austria Oostenrijk	
Griechenland Grèce															Grecia Griekenland	
Irland Irlande		146	144	170	161	261	191	115	117	287	140	98	103		Irlanda Ierland	
Norwegen Norvège		97	107	117	128	96	107	136	139	124	115	135	128	107	Norvegia Noorwegen	
Portugal ^{b)} Portugal ^{b)}		100	101	112	110	99	103	99	94	90	90	81	77	75	Portogallo ^{b)} Portugal ^{b)}	
Vereinigtes Königreich Royaume-Uni		97	94	93	95	94	83	97	99	97	86	99	97	97	Regno Unito Verenigd Koninkrijk	
Schweden Suède		98	114	124	119	135	105	126	131	121	101	121	131	132	Svezia Zweden	
Kanada Canada		111	112	118	127	115	124	123	122	125	133	127	125	129	Canada Canada	
Vereinigte Staaten États-Unis		104	106	107	110	107	107	110	108	111	109	110	109	114	Stati Uniti Verenigde Staten	
Japan Japon		99	108	116	118	111	114	123	123	121	112	116	119	114	Giappone Japan	

a) Ohne Saarland.
b) Den Jahresindizes liegen andere Basisreihen zugrunde als den Vierteljahrsindizes.

a) Non compris la Sarre.
b) Les indices annuels et trimestriels ont une portée différente.

1958 → 100

Land	Pays	1959	1960	1961	1962	1961			1962				1963		Paese	Land	
						II	III	IV	I	II	III	IV	I	II			
		ohne Nahrungs- und Genußmittelindustrie senza alimentari, bevande e tabacchi										sans aliments, boissons et tabac excl. voedings- en genotmiddelenindustrie					
Deutschland BR ^{a)} Allemagne R.F. ^{a)}		109	123	132	137	135	125	137	130	142	132	145	132	147	Germania R.F. ^{a)} Duitsland BR. ^{a)}		
Frankreich France		101	111	118	125	122	103	126	128	131	109	135	130	139	Francia Frankrijk		
Italien Italia		112	131	147	163	151	139	157	161	168	152	169	171	185	Italia Italië		
Niederlande Pays-Bas		112	129	131	136	136	122	133	136	140	129	138	139	147	Paesi Bassi Nederland		
Belgien Belgique		108	117	123	130	130	117	130	129	134	124	135	131	146	Belgio België		
Luxemburg Luxembourg		105	116	118	114	122	117	115	111	116	113	116	109	117	Lussemburgo Luxemburg		
EWG CEE		107	121	129	137	133	120	136	134	142	128	145	137	151	CEE EEG		
		einschl. Nahrungs- und Genußmittelindustrie compresi alimentari, bevande e tabacchi										y compris aliments, boissons et tabac incl. voedings- en genotmiddelenindustrie					
EWG CEE		[107]	[119]	[127]	[134]	[131]	[118]	[135]	[132]	[139]	[126]	[143]	[135]	[148]	CEE EEG		
Österreich Autriche		106	117	123	125	126	115	132	120	128	120	134	121	135	Austria Oostenrijk		
Griechenland Grèce		.	.	(119)	(125)	(124)	(132)	(120)	(108)	(126)	(139)	(125)	.	.	Grecia Griekenland		
Irland Irlande		108	116	127	134	129	125	134	127	134	130	142	135	.	Irlanda Ierland		
Norwegen Norvège		107	118	126	130	126	116	134	133	129	120	137	138	138	Norvegia Noorwegen		
Portugal ^{b)} Portugal ^{b)}		105	116	126	130	128	130	128	121	126	133	130	118	130	Portogallo ^{b)} Portugal ^{b)}		
Vereinigtes Königreich Royaume-Uni		116	115	115	115	118	108	116	116	118	110	118	116	121	Regno Unito Verenigd Koninkrijk		
Schweden Suède		104	111	115	117	120	96	124	121	122	99	126	126	128	Svezia Zweden		
Kanada Canada		106	106	109	117	109	110	114	111	119	118	121	117	126	Canada Canada		
Vereinigte Staaten Etats-Unis		114	117	118	127	117	119	124	124	128	127	130	129	135	Stati Uniti Verenigde Staten		
Japan Japon		121	152	183	198	178	184	194	201	199	194	197	203	210	Giappone Japan		

a) Ohne Saarland.
b) Den Jahresindizes liegen andere Basisreihen zugrunde als den Vierteljahresindizes.

a) Non compris la Sarre.
b) Les indices annuels et trimestriels ont une portée différente.

Nahrungs- und Genußmittelindustrie

Industries des denrées alimentaires, des boissons et du tabac

Industria alimentari, delle bevande e del tabacco

Voedings- en genotmiddelenindustrie

1958 → 100

Land	Pays	1959	1960	1961	1962	1961			1962				1963		Paese	Land
						II	III	IV	I	II	III	IV	I	II		
Deutschland BR ^{a)} Allemagne R.F. ^{a)}		102	106	110	115	108	108	128	99	115	113	135	104	122	Germania R.F. ^{a)} Duitsland BR. ^{a)}	
Frankreich France		100	100	106	111	112	100	110	110	112	104	116	111	[115]	Francia Frankrijk	
Italien Italie		108	115	120	126	111	102	149	125	120	108	151	128	139	Italia Italië	
Niederlande Pays-Bas		101	111	112	115	118	108	123	101	121	113	126	105	126	Paesi Bassi Nederland	
Belgien Belgique		101	106	110	117	111	114	115	104	112	129	120	109	120	Belgio België	
Luxemburg Luxembourg		112	116	127	113	134	132	124	121	107	115	108	104	129	Lussemburgo Luxemburg	
EWG CEE		103	107	112	117	111	105	127	109	116	111	132	113	[125]	CEE EEG	
Österreich Autriche		103	107	105	112	97	96	139	93	102	102	148	105	114	Austria Oostenrijk	
Griechenland Grèce		.	.	(110)	(109)	(130)	(151)	(92)	(66)	(117)	(160)	(92)	.	.	Grecia Griekenland	
Irland Irlande		102	105	113	118	117	117	123	100	119	123	130	100	.	Irlanda Ierland	
Norwegen Norvège		107	113	116	119	133	118	108	112	133	118	113	116	144	Norvegia Noorwegen	
Portugal ^{b)} Portugal ^{b)}		105	115	120	117	108	128	137	90	110	133	128	93	107	Portogallo ^{b)} Portugal ^{b)}	
Vereinigtes Königreich Royaume-Uni		104	107	110	112	114	108	113	108	116	110	115	107	.	Regno Unito Verenigd Koninkrijk	
Schweden Suède		101	104	104	109	108	88	116	107	115	96	118	122	127	Svezia Zweden	
Kanada Canada		104	106	109	112	108	121	115	96	114	123	116	99	116	Canada Canada	
Vereinigte Staaten Etats-Unis		105	107	111	114	108	119	115	105	111	122	116	108	115	Stati Uniti Verenigde Staten	
Japan Japon		106	112	121	131	109	103	105	180	120	109	112	179	116	Giappone Japan	

a) Ohne Saarland.

b) Den Jahresindizes liegen andere Basisreihen zugrunde als den Vierteljahrsindizes.

a) Non compris la Sarre.

b) Les indices annuels et trimestriels ont une portée différente.

1958 → 100

Land Pays	1959	1960	1961	1962	1961			1962				1963		Paese Land
					II	III	IV	I	II	III	IV	I	II	
Deutschland BR ^{a)} Allemagne R.F. ^{a)}	104	110	110	112	112	99	116	114	116	102	119	114	119	Germania R.F. ^{a)} Duitsland BR. ^{a)}
Frankreich France	97	107	109	109	118	93	118	115	115	92	117	119	.	Francia Frankrijk
Italien Italie	110	121	120	129	125	110	127	127	133	117	137	134	140	Italia Italië
Niederlande Pays-Bas	104	(119 ^b)	123 ^{b)}	123 ^{b)}	.	.	.	127 ^{b)}	122 ^{b)}	117 ^{b)}	127 ^{b)}	135 ^{b)}	.	Paesi Bassi Nederland
Belgien Belgique	113	121	130	133	133	118	139	129	134	121	145	138	148	Belgio België
Luxemburg Luxembourg	82	76	71	65	72	62	77	74	65	59	64	63	52	Lussemburgo Luxemburg
EWG CEE	104	113	114	116	.	.	.	118	120	104	124	122	.	CEE EEG
Österreich Autriche	106	114	121	129	121	108	135	129	135	116	136	134	143	Austria Oostenrijk
Griechenland Grèce	.	.	(107)	(112)	(98)	(107)	(118)	(108)	(102)	(109)	(128)	.	.	Grecia Griekenland
Irland Irlande	111	134	141	(146)	143	129	142	144	147	133	159	176	.	Irlanda Ierland
Norwegen Norvège	119	125	124	122	122	108	136	135	120	104	131	142	129	Norvegia Noorwegen
Portugal ^{c)} Portugal ^{c)}	99	108	115	121	150	135	138	142	141	133	142	141	150	Portogallo ^{c)} Portugal ^{c)}
Vereinigtes Königreich Royaume-Uni	106	110	107	105	108	100	110	106	103	97	111	108	108	Regno Unito Verenigd Koninkrijk
Schweden Suède	102	108	110	112	115	86	127	114	118	90	129	.	.	Svezia Zweden
Kanada Canada	113	111	122	133	123	116	132	134	135	124	140	142	147	Canada Canada
Vereinigte Staaten Etats-Unis	116	111	113	122	114	113	121	123	126	118	120	123	127	Stati Uniti Verenigde Staten
Japan Japon	117	138	149	156	149	151	155	149	159	157	160	153	168	Giappone Japan

a) Ohne Saarland.
b) Neue Reihe.
c) Den Jahresindizes liegen andere Basisreihen zugrunde als den Vierteljahrsindizes.

a) Non compris la Sarre.
b) Nouvelle série.
c) Les indices annuels et trimestriels ont une portée différente.

1958 → 100

Land	Pays	1959	1960	1961	1962	1961			1962				1963		Paese	Land
						II	III	IV	I	II	III	IV	I	II		
Deutschland BR ^{a)} Allemagne R.F. ^{a)}		106	115	118	120	120	117	118	119	121	119	121	122	126	Germania R.F. ^{a)} Duitsland BR. ^{a)}	
Frankreich France		108	121	126	130	135	106	135	135	138	109	137	141	147	Francia Frankrijk	
Italien Italie		112	126	137	148	141	125	146	145	156	140	150	154	165	Italia Italië	
Niederlande Pays-Bas		112	123	126	124	130	116	130	127	129	115	126	139	140	Paesi Bassi Nederland	
Belgien Belgique		107	118	126	131	129	113	135	131	131	121	140	142	146	Belgio België	
Luxemburg Luxembourg		—	—	—	—	—	—	—	—	—	—	—	—	—	Lussemburgo Luxemburg	
EWG CEE		108	119	124	127	128	114	129	129	132	118	131	134	139	CEE EEG	
Österreich Autriche		105	116	119	119	119	117	120	117	119	117	120	123	127	Austria Oostenrijk	
Griechenland Grèce		.	.	(122)	(128)	(116)	(125)	(133)	(135)	(123)	(121)	(132)	(132)	.	Grecia Griekenland	
Irland Irlande		111	122	133	135	134	123	142	133	130	126	149	139	.	Irlanda Ierland	
Norwegen Norvège		111	126	130	126	129	123	135	134	117	120	135	140	135	Norvegia Noorwegen	
Portugal ^{b)} Portugal ^{b)}		107	130	136	149	145	126	150	156	156	140	156	153	162	Portogallo ^{b)} Portugal ^{b)}	
Vereinigtes Königreich ^{c)} Royaume-Uni ^{c)}		107	119	120	122	122	109	121	122	126	113	128	123	129	Regno Unito ^{c)} Ver. Koninkrijk ^{c)}	
Schweden Suède		108	124	129	127	132	115	134	131	131	111	138	141	143	Svezia Zweden	
Kanada Canada		107	109	113	117	114	114	116	113	118	119	119	113	121	Canada Canada	
Vereinigte Staaten Etats-Unis		110	111	117	123	118	116	121	123	125	121	123	127	130	Stati Uniti Verenigde Staten	
Japan Japon		126	146	172	179	170	175	181	172	178	179	184	180	195	Giappone Japan	

a) Ohne Saarland.

b) Den Jahresindizes liegen andere Basisreihen zugrunde als den Vierteljahrsindizes.

c) Einschl. Druckerei und Verlagswesen.

a) Non compris la Sarre.

b) Les indices annuels et trimestriels ont une portée différente.

c) Y compris imprimerie et édition.

1958 → 100

Land	Pays	1959	1960	1961	1962	1961			1962				1963		Paese	Land
						II	III	IV	I	II	III	IV	I	II		
Deutschland BR ^{a)} Allemagne R.F. ^{a)}		102	92	95	93	96	89	99	100	91	87	96	92	90	Germania R.F. ^{a)} Duitsland BR. ^{a)}	
Frankreich France		91	82	88	82	91	74	98	86	88	67	85	85	.	Francia Frankrijk	
Italien Italie		113	120	132	134	134	118	147	138	131	120	149	139	138	Italia Italië	
Niederlande Pays-Bas		104	96	106	100	107	97	113	106	100	93	101	104	102	Paesi Bassi Nederland	
Belgien Belgique		104	92	106	110	106	92	118	119	107	91	123	118	112	Belgio België	
Luxemburg Luxembourg		107	79	b)	b)	b)	b)	b)	b)	b)	b)	b)	b)	b)	Lussemburgo Luxemburg	
EWG CEE		99	90	96	92	98	86	103	98	93	82	96	94	.	CEE EEG	
Österreich Autriche		107	99	104	107	105	90	110	111	105	99	109	118	117	Austria Oostenrijk	
Griechenland Grèce		.	.	(114)	115	(120)	(102)	(109)	(111)	(114)	(113)	(121)	(119)	.	Grecia Griekenland	
Irland Irlande		107	102	111	117	114	97	115	118	111	109	130	126	.	Irlanda Ierland	
Norwegen Norvège		107	98	94	Norvegia Noorwegen	
Portugal Portugal															Portogallo Portugal	
Vereinigtes Königreich Royaume-Uni		103	102	102	97	104	95	104	103	97	89	99	102	99	Regno Unito Ver. Koninkrijk	
Schweden ^{c)} Suède ^{c)}		102	100	99	96	105	80	106	106	101	79	100	106	112	Svezia ^{c)} Zweden ^{c)}	
Kanada ^{c)} Canada ^{c)}		105	98	108	111	110	102	111	120	112	103	108	119	112	Canada ^{c)} Canada ^{c)}	
Vereinigte Staaten ^{c)} Etats-Unis ^{c)}		109	104	104	107	102	102	106	112	107	106	102	107	.	Stati Uniti ^{c)} Verenigde Staten ^{c)}	
Japan Japon		108	121	157	186	145	168	181	172	186	189	199	193	206	Giappone Japan	

a) Ohne Saarland.
 b) Produktion unterbrochen.
 c) Einschl. Schuhherstellung.

a) Non compris la Sarre.
 b) Production interrompue.
 c) Y compris la fabrication de chaussures.

1958 → 100

Land Pays	1959	1960	1961	1962	1961			1962				1963		Paese Land
					II	III	IV	I	II	III	IV	I	II	
Deutschland BR ^{a)} Allemagne R.F. ^{a)}	114	131	140	157	143	135	144	148	162	156	161	162	179	Germania R.F. ^{a)} Duitsland BR. ^{a)}
Frankreich France	108	125	135	146	144	124	140	148	147	133	155	148		Francia Frankrijk
Italien Italie	119	139	168	192	169	164	183	187	198	188	194	195	214	Italia Italië
Niederlande Pays-Bas	106	112	b)	b)	121	b)	b)	b)	b)	b)	b)	b)	b)	Paesi Bassi Nederland
Belgien Belgique	117	128	139	161	144	136	150	161	161	163	160	160	157	Belgio België
Luxemburg Luxembourg	88	100	105	105	111	104	101	103	104	103	111	105	110	Lussemburgo Luxemburg
EWG CEE	113	130	.	.	149	CEE EEG
Österreich Autriche	108	121	130	141	129	128	134	135	143	137	147	146	160	Austria Oostenrijk
Griechenland Grèce	.	.	(128)	(139)	(125)	(125)	(139)	(138)	(139)	(132)	(147)	.	.	Grecia Griekenland
Irland Irlande	118	133	152	160	148	127	145	200	155	124	160	214	.	Irlanda Ierland
Norwegen Norvège	109	117	139	153	139	135	143	146	152	157	155	159	165	Norvegia Noorwegen
Portugal ^{c)} Portugal ^{c)}	106	119	123	126	122	138	121	118	119	143	111	128	128	Portogallo ^{c)} Portugal ^{c)}
Vereinigtes Königreich Royaume-Uni	111	123	125	130	127	118	126	131	132	126	133	136	141	Regno Unito Verenigd Koninkrijk
Schweden Suède														Svezia Zweden
Kanada Canada	105	111	112	117	116	113	112	116	124	118	114	118	131	Canadà Canada
Vereinigte Staaten Etats-Unis	115	122	129	142	130	129	134	137	143	142	144	149	157	Stati Uniti Verenigde Staten
Japan Japon	111	134	152	174	154	152	160	160	179	175	183	185	202	Giappone Japan

a) Ohne Saarland.
b) Veröffentlichung unterbrochen.
c) Den Jahresindizes liegen andere Basisreihen zugrunde als den Vierteljahrsindizes.

a) Non compris la Sarre.
b) Publication interrompue.
c) Les indices annuels et trimestriels ont une portée différente.

1958 → 100

Land	Pays	1959	1960	1961	1962	1961			1962				1963		Paese	Land
						II	III	IV	I	II	III	IV	I	II		
Deutschland BR ^{a)} Allemagne R.F. ^{a)}		108	124	135	139	140	125	142	134	144	130	148	134	148	Germania R.F. ^{a)} Duitsland BR. ^{a)}	
Frankreich France		99	108	115	124	118	97	125	124	130	105	135	127	136	Francia Frankrijk	
Italien Italie		108	131	149	163	158	135	160	166	173	141	173	178	203	Italia Italië	
Niederlande Pays-Bas		119	144	146	153	153	140	147	152	159	145	157	155	168	Paesi Bassi Nederland	
Belgien Belgique		104	110	118	125	126	111	125	122	131	118	130	125	151	Belgio België	
Luxemburg Luxembourg		96	96	98	95	99	93	99	99	97	91	95	95	93	Lussemburgo Luxemburg	
EWG CEE		106	121	131	138	136	119	139	136	144	125	147	139	153	CEE EEG	
Österreich Autriche		104	115	118	117	122	111	126	114	119	109	124	111	125	Austria Oostenrijk	
Griechenland Grèce		.	.	(164)	(172)	(173)	(162)	(160)	(168)	(183)	(172)	(165)	.	.	Grecia Griekenland	
Irland Irlande		113	123	143	152	150	131	147	157	155	143	154	169	.	Irlanda Ierland	
Norwegen Norvège		100	114	125	133	122	109	138	139	128	117	146	145	136	Norvegia Noorwegen	
Portugal ^{b)} Portugal ^{b)}		109	118	136	142	157	151	158	162	173	173	165	141	155	Portogallo ^{b)} Portugal ^{b)}	
Vereinigtes Königreich Royaume-Uni		105	112	113	115	117	106	116	117	117	108	116	118	119	Regno Unito Verenigd Koninkrijk	
Schweden Suède		100	106	111	111	113	88	123	119	115	89	119	113	111	Svezia Zweden	
Kanada Canada		105	100	101	116	102	95	109	110	120	109	125	122	130	Canada Canada	
Vereinigte Staaten Etats-Unis		118	122	120	134	119	117	129	130	136	132	140	139	142	Stati Uniti Verenigde Staten	
Japan Japon		129	177	228	257	220	238	250	255	264	258	250	250	272	Giappone Japan	

a) Ohne Saarland.

b) Den Jahresindizes liegen andere Basisreihen zugrunde als den Vierteljahrsindizes.

a) Non compris la Sarre.

b) Les indices annuels et trimestriels ont une portée différente.

Dritter Teil

**Angaben über die Produktion von
Grundstoffen und Fertigerzeugnissen
in der Gemeinschaft**

Troisième partie

**Données sur la production dans la
Communauté de certaines matières
de base et articles élaborés**

Parte terzo

**Dati sulla produzione nella
Comunità di alcune materie
prime ed articoli elaborati**

Derde deel

**Produktiecijfers van enige
basisgrondstoffen en bewerkte
produkten in de Gemeenschap**

Gewinnung von Brennstoffen und Erzen

Estrazione dei combustibili e di minerali metallici

Extraction de combustibles et de minerais

Winning van brandstoffen en ertsen

ERZEUGNIS · PRODUIT PRODOTTO · PRODUKT	LAND PAYS/PAESE	m ² , m ³ , t, hl...	P L C	1961	1962	1962			1963	
						II	III	IV	I	II
Steinkohle	DEUTSCHLAND (B.R.)	Mio t	P	148,3	147,1	35,6	35,9	37,9	38,3	36,1
Houille	FRANCE	Mio t	P	52,4	52,4	12,9	12,0	13,7	9,2	12,6
Carbon fossile	ITALIA	Mio t	P	0,7	0,7	0,2	0,2	0,2	0,1	0,1
Steenkolen	NEDERLAND	Mio t	P	12,9	11,8	2,9	2,8	3,0	3,1	2,9
Houille	BELGIQUE/BELGIË	Mio t	P	21,5	21,2	5,4	4,8	5,6	5,6	5,4
	LUXEMBOURG			—	—	—	—	—	—	—
	EWG · CEE	Mio t	P	236	233	57	56	60	56	57
Steinkohlenkoks und -schwelkoks . .	DEUTSCHLAND (B.R.)	Mio t	P	44,5	43,2	10,8	10,7	10,7	10,9	10,2
Coke de four et semi-coke de houille.	FRANCE	Mio t	P	13,8	13,8	3,5	3,3	3,5	3,2	3,5
Coke da cokeria	ITALIA	Mio t	P	3,9	4,3	1,0	1,1	1,2	1,2	1,1
Cokesovencokes	NEDERLAND	Mio t	P	4,6	4,4	1,1	1,1	1,2	1,1	1,0
Coke de four	BELGIQUE/BELGIË	Mio t	P	7,3	7,2	1,8	1,8	1,8	1,8	1,8
	LUXEMBOURG			—	—	—	—	—	—	—
	EWG · CEE	Mio t	P	74	73	19	19	18	18	18
Steinkohlenbriketts	DEUTSCHLAND (B.R.)	Mio t	P	5,1	5,9	1,5	1,6	1,7	1,6	1,6
Agglomérés de houille	FRANCE	Mio t	P	6,1	6,9	1,7	1,6	2,0	1,6	2,2
Agglomerati di carbon fossile	ITALIA	Mio t	P	0,0	0,1	0,0	0,0	0,0	0,0	0,0
Steenkoolbriketten	NEDERLAND	Mio t	P	1,2	1,3	0,3	0,3	0,3	0,4	0,4
Agglomérés de houille	BELGIQUE/BELGIË	Mio t	P	1,2	1,6	0,4	0,3	0,5	0,5	0,6
	LUXEMBOURG			—	—	—	—	—	—	—
	EWG · CEE	Mio t	P	14	16	4	4	5	4	5
Braunkohle	DEUTSCHLAND (B.R.)	Mio t	P	99,0	103,0	23,5	25,3	28,6	28,6	24,2
Lignite	FRANCE	Mio t	P	2,9	2,9	0,7	0,8	0,7	0,6	0,6
Lignite ^{a)}	ITALIA	Mio t	P	1,5	1,8	0,4	0,4	0,5	0,4	0,2
	NEDERLAND			—	—	—	—	—	—	—
	BELGIQUE/BELGIË			—	—	—	—	—	—	—
	LUXEMBOURG			—	—	—	—	—	—	—
	EWG · CEE	Mio t	P	103	108	25	27	30	30	25
Braunkohlenbriketts und -schwelkoks, Staub- und Trockenkohle	DEUTSCHLAND (B.R.)	Mio t	P	17,0	17,3	4,1	4,4	4,4	4,4	4,0
	FRANCE			—	—	—	—	—	—	—
	ITALIA			—	—	—	—	—	—	—
Bruinkoolbriketten	NEDERLAND	Mio t	P	0,1	0,1	0,0	0,0	0,0	0,0	0,0
	BELGIQUE/BELGIË			—	—	—	—	—	—	—
	LUXEMBOURG			—	—	—	—	—	—	—
	EWG · CEE	Mio t	P	17	17	4	4	4	4	4
Eisenerz	DEUTSCHLAND (B.R.)	Mio t	P	18,9	16,6	4,2	4,1	4,0	3,7	3,2
Mineral de fer	FRANCE	Mio t	P	67,4	67,1	17,1	15,0	16,9	13,9	16,3
Minerale di ferro	ITALIA	Mio t	P	2,1	2,0	0,5	0,6	0,4	0,4	0,4
	NEDERLAND			—	—	—	—	—	—	—
Mineral de fer	BELGIQUE/BELGIË	Mio t	P	0,1	0,1	0	0	0	0	0
Mineral de fer	LUXEMBOURG	Mio t	P	7,5	6,5	1,5	1,6	1,6	1,7	1,6
	EWG · CEE	Mio t	P	96	92	23	21	23	20	22

a) Berechnet auf 20 % Wassergehalt.

a) Calculé avec 20 % teneur en eau.

ERZEUGNIS · PRODUIT PRODOTTO · PRODUKT	LAND PAYS/PAESE	m ² , m ³ , t, hl...	P L C	1961	1962	1962			1963	
						II	III	IV	I	II
Bauxit	DEUTSCHLAND (B.R.)	1000 t	P	4,2	4,7	[1,2]	[1,2]	[1,2]	[1,2]	[1,2]
Bauxite	FRANCE	1000 t	P	2 182,0	2 161,2	584,4	443,4	557,1	475,4	534,0
Bauxite	ITALIA	1000 t	P	321,9	309,3	76,9	90,8	77,3	46,5	66,0
	NEDERLAND			—	—	—	—	—	—	—
	BELGIQUE/BELGIË			—	—	—	—	—	—	—
	LUXEMBOURG			—	—	—	—	—	—	—
	EWG · CEE	1000 t	P	2 508	2 475	662	535	636	523	601
Bleierze.	DEUTSCHLAND (B.R.)	1000 t Pb- Inhalt	P	49,6	50,1	11,6	12,6	13,1	12,8	12,6
Minerai de plomb	FRANCE	1000 t	P	29,2	20,9	6,9	4,3	2,7	2,5	2,7
Minerali di piombo	ITALIA	1000 t	P	76,1	66,3	16,3	17,3	14,7	11,3	13,5
	NEDERLAND			—	—	—	—	—	—	—
	BELGIQUE/BELGIË			—	—	—	—	—	—	—
	LUXEMBOURG			—	—	—	—	—	—	—
	EWG · CEE	1000 t Pb Contenu	P	[115]	[105]	[26]	[26]	[24]	[21]	[23]
Zinkerze	DEUTSCHLAND (B.R.)	1000 t Zn- Inhalt	P	87,2	86,8	20,8	21,4	21,2	21,3	21,5
Minerai de zinc	FRANCE	1000 t	P	28,5	29,5	7,4	7,2	7,0	5,6	5,4
Minerali di zinco	ITALIA	1000 t	P	273,9	268,1	65,0	73,2	62,0	47,8	57,3
	NEDERLAND			—	—	—	—	—	—	—
	BELGIQUE/BELGIË			—	—	—	—	—	—	—
	LUXEMBOURG			—	—	—	—	—	—	—
	EWG · CEE	1000 t Zn Contenu	P	[237]	[235]	[57]	[61]	[56]	[48]	[53]
Rohöl	DEUTSCHLAND (B.R.)	Mio t	P	6,2	6,8	1,7	1,7	1,8	1,6	1,8
Pétrole brut	FRANCE	Mio t	P	2,2	2,4	0,6	0,6	0,6	0,6	0,6
Petrolio greggio	ITALIA	Mio t	P	2,0	1,8	0,5	0,5	0,4	0,4	0,5
Ruwe aardolie	NEDERLAND	Mio t	P	2,0	2,2	0,5	0,5	0,6	0,5	0,6
	BELGIQUE/BELGIË			—	—	—	—	—	—	—
	LUXEMBOURG			—	—	—	—	—	—	—
	EWG · CEE	Mio t	P	12,4	13,2	3,3	3,3	3,4	3,1	3,5

ERZEUGNIS · PRODUIT PRODOTTO · PRODUKT	LAND PAYS/PAESE	m ² , m ³ , t, hl...	P L C	1961	1962	1962			1963	
						II	III	IV	I	II
Marmor-Rohblöcke	DEUTSCHLAND (B.R.)	1000 m ³	P	19,7	22,8	5,6	9,5	7,0	1,1	4,7
Marbre (blocs bruts)	FRANCE	1000 m ³	P	10,0	11,9	3,0	3,4	3,1	2,6	3,3
Marmo in blocchi	ITALIA	1000 t	P	(1151)	(1 214)	(308)	(331)	(298)	(184)	(378)
Marbre (blocs)	NEDERLAND	1000 m ³	P	—	—	—	—	—	—	—
	BELGIQUE/BELGIË			5,1	5,1	1,5	1,3	1,4	0,6	1,5
	LUXEMBOURG			—	—	—	—	—	—	—
	EWG · CEE	1000 m ³	P	[462]	[490]	[124]	[137]	[122]	[72]	[150]
Kalkstein, roh	DEUTSCHLAND (B.R.)	Mio t	P	48,9	48,9	12,6	13,2	12,0	9,5	13,1
Calcare	FRANCE	Mio t	P	41,5
	ITALIA			4,8	5,3	1,5	1,5	1,4	0,8	2,2
	NEDERLAND			—	—	—	—	—	—	—
Calcaires	BELGIQUE/BELGIË	Mio t	P	4,8	5,3	1,5	1,5	1,4	0,8	2,2
Calcaire	LUXEMBOURG	Mio t	P	c) 0,2
	EWG · CEE									
Dachschiefer, roh und zugerichtet . .	DEUTSCHLAND (B.R.)	1000 t	P	52,8	45,1	11,1	11,4	10,8	12,0	10,0
Ardoises de couverture	FRANCE	1000 t	P	104,0	111,3	28,6	23,0	29,8	28,8	30,1
Ardesie in lastre	ITALIA	1000 t	P	60,6
Ardoises, schiste ardoisier	NEDERLAND	1000 t	P	—	—	—	—	—	—	—
	BELGIQUE/BELGIË			10,1	11,2	2,8	2,9	2,9	2,3	3,0
	LUXEMBOURG			5,0	4,2
Ardoises	EWG · CEE	1000 t	P	233
Formsand	DEUTSCHLAND (B.R.)	1000 t	P	957	858	206	224	216	142	201
Sables pour fonderie	FRANCE	1000 t	P	1 561	1 652	448	367	457	369	470
Sable métallurgique	ITALIA	1000 t	P	—	—	—	—	—	—	—
	NEDERLAND			975	1 039	274	259	262	196	321
	BELGIQUE/BELGIË			—	—	—	—	—	—	—
	LUXEMBOURG	—	—	—	—	—	—	—	—	
	EWG · CEE									
Bausand, Baukies	DEUTSCHLAND (B.R.)	Mio t	P	100,7	113,4	32,0	35,9	27,3	8,7	36,9
Sable de construction a)	FRANCE	Mio t	P	71,6	72,6	19,8	19,8	18,1	10,6	23,8
Sabbla e ghiaia	ITALIA	Mio t	P	28,8
Bouw- en ophoogzand b)	NEDERLAND	Mio t	L	46,7	45,3	9,9	13,3	13,7	2,4	.
Sable de construction	BELGIQUE/BELGIË	Mio t	P	2,7	3,2	0,9	0,9	0,8	0,3	1,1
Sable et gravier	LUXEMBOURG	Mio m ³	P	0,7
	EWG · CEE	Mio t		[252]

a) Ohne Sand und Kies für Straßenbau.

b) Einschließlich für die Herstellung von Baumaterialien.

c) 1960.

a) Sauf sables et graviers destinés à la viabilité.

b) Y compris les tonnages employés à la fabrication des matériaux de construction.

c) 1960.

ERZEUGNIS · PRODUIT PRODOTTO · PRODUKT	LAND PAYS/PAESE	m ² , m ³ , t, hl...	P L C	1961	1962	1962			1963	
						II	III	IV	I	II
Quarzsand und Glassand	DEUTSCHLAND (B.R.)	1000 t	P	4 133	4 668	1 185	1 271	1 189	962	1 144
Sables siliceux pour verrerie et céramique	FRANCE	1000 t	P	935	916	229	209	253	274	309
Sabbie silicee	ITALIA	1000 t	P	2 097
Sable pour verrerie	NEDERLAND									
	BELGIQUE/BELGIË	1000 t	P	1 190	1 380	367	369	324	269	372
	LUXEMBOURG									
	EWG · CEE									
Kreide	DEUTSCHLAND (B.R.)	1000 t	P	88,2	73,5	18,9	21,4	16,0	15,6	18,0
Craie	FRANCE	1000 t	P	343,1	364,1	94,5	91,1	91,8	62,7	108,1
	ITALIA									
	NEDERLAND									
	BELGIQUE/BELGIË									
	LUXEMBOURG			—	—	—	—	—	—	—
	EWG · CEE									

Herstellung von Ölen und Fetten tierischer
oder pflanzlicher Herkunft

Industrie des corps gras végétaux et animaux

Industria dei grassi vegetali e animali

Vervaardiging van oliën en vetten
van dierlijke of plantaardige oorsprong

ERZEUGNIS · PRODUIT PRODOTTO · PRODUKT	LAND PAYS/PAESE	m ² , m ³ , t, hl...	P L C	1961	1962	1962			1963	
						II	III	IV	I	II
Pflanzliche rohe Öle (auch gehärtet)	DEUTSCHLAND (B.R.)	1000 t	P	511	574	127	145	159	146	125
Huiles et graisses végétales brutes	FRANCE	1000 t	P	393	410	108	84	107	110	99
Olii di semi ^{a)}	ITALIA	1000 t	P	160	190	45	36	60	64	.
Ruwe plantaardige oliën en vetten	NEDERLAND	1000 t	P	258	242	55	60	68	60	55
Huiles et graisses végétales brutes	BELGIQUE/BELGIË	1000 t	P	102	101	22	22	29	26	23
	LUXEMBOURG			—	—	—	—	—	—	—
	EWG · CEE	1000 t	P	1 424	1 517	357	347	423	406	.
<i>darunter-dont:</i>										
Leinöle	DEUTSCHLAND (B.R.)	1000 t	P	3,2	3,6	0,5	0,5	2	2	0,7
Huile de lin	FRANCE	1000 t	P	43,4	41,0	5	19	9	8	7
Olii di lino	ITALIA	1000 t	P	5,6	6,5	.	.	1	.	.
Lijnolie	NEDERLAND	1000 t	P	33,4	22,1	3,2	4,7	6,7	5,5	3,4
Huile de lin	BELGIQUE/BELGIË	1000 t	P	14,4	11,4	0,9	2,3	4,7	3,5	1,7
	LUXEMBOURG			—	—	—	—	—	—	—
	EWG · CEE	1000 t	P	100	85	.	.	23	.	.
Pflanzliche raffinierte Öle (auch gehärtet)	DEUTSCHLAND (B.R.)	1000 t	P	687	693	166	168	191	168	169
Huiles et graisses végétales autres que brutes	FRANCE	1000 t	P	429	465	124	101	121	112	131
	ITALIA									
Plantaardige oliën en vetten (niet ruw)	NEDERLAND	1000 t	P	216	222	56	55	59	63	61
Huiles et graisses végétales autres que brutes	BELGIQUE/BELGIË	1000 t	P	127	133	33	32	36	33	34
	LUXEMBOURG			—	—	—	—	—	—	—
	EWG · CEE									
Ölkuchen und Schrote	DEUTSCHLAND (B.R.)	1000 t	P	960	1 149	260	275	307	301	289
Tourteaux	FRANCE	1000 t	P	486	544	141	110	144	170	110
Panelli e farine oleose	ITALIA	1000 t	P	466	568
Veekoecken (incl. schroot en schilfers)	NEDERLAND	1000 t	P	415	442	106	100	116	114	99
Tourteaux et schroots	BELGIQUE/BELGIË	1000 t	P	162	179	38	39	50	49	40
	LUXEMBOURG			—	—	—	—	—	—	—
	EWG · CEE	1000 t	P	2 489	2 882
Margarine	DEUTSCHLAND (B.R.)	1000 t	P	551,8	540,8	134,2	130,3	145,6	122,7	129,8
Margarine	FRANCE	1000 t	P	113,7	119,7	28,4	27,5	32,2	30,8	31,2
Margarina	ITALIA	1000 t	P	35	35
Margarine	NEDERLAND	1000 t	P	237,5	241,4	60,4	61,3	62,2	56,4	61,2
Margarine	BELGIQUE/BELGIË	1000 t	P	115,0	117,3	28,2	28,7	32,3	28,8	28,6
	LUXEMBOURG			—	—	—	—	—	—	—
	EWG · CEE	1000 t	P	1 053	1 054

a) Rohe und nichtrohe Öle, aus Ölsamen inländischer und ausländischer Herkunft.

a) Huiles brutes et autres que brutes tirées de graines indigènes ou importées.

ERZEUGNIS · PRODUIT PRODOTTO · PRODUKT	LAND PAYS/PAESE	m ² , m ³ , t, hl...	P L C	1961	1962	1962			1963	
						II	III	IV	I	II
Fleisch-, Wurst- und Mischkonserven. Conserves de viande	DEUTSCHLAND (B.R.)	1000 t	P	119,2	129,9	31,1	31,9	36,6	32,8	29,9
Carne in scatola	FRANCE	1000 t	P	81,7
Conserves de viande	ITALIA	1000 t	P	16,8	21,0	5,0	4,5	6,5	.	.
	NEDERLAND									
	BELGIQUE/BELGIË	1000 t	P	8,9	10,4	2,1	2,8	2,9	3,2	3,0
	LUXEMBOURG			—	—	—	—	—	—	—
	EWG · CEE									
Molkereibutter	DEUTSCHLAND (B.R.)	1000 t	P	431,7	449,0	129,8	117,3	95,7	109,9	137,7
Beurre des laiteries	FRANCE	1000 t	P	★ 305	★ 308
Burro	ITALIA	1000 t	P	65	63
Fabriksboter	NEDERLAND	1000 t	P	96,6	101,7	35,1	32,6	17,6	14,5	35,3
Beurre laitier	BELGIQUE/BELGIË	1000 t	P	55,5	55,5	17,0	17,6	10,8	8,7	14,8
Beurre des laiteries	LUXEMBOURG	1000 t	P	5,5	5,0
	EWG · CEE	1000 t	P	959	982
Molkereikäse	DEUTSCHLAND (B.R.)	1000 t	P	255	267,6	72,8	68,4	63,3	66,7	84,0
Fromage des laiteries	FRANCE	1000 t	P	434	462
Formaggio	ITALIA	1000 t	P	★ 360	★ 348
Fabrikskaas	NEDERLAND	1000 t	P	201,1	212,8	67,6	62,4	43,9	37,3	64,9
Fromage des laiteries	BELGIQUE/BELGIË	1000 t	P	23,1	26,9	7,4	7,1	6,3	6,3	.
Fromage des laiteries	LUXEMBOURG	1000 t	P	1,3	1,0
	EWG · CEE	1000 t	P	1 274	1 318
Kondensmilch (auch evaporiert)	DEUTSCHLAND (B.R.)	1000 t	P	391,0	424,3	122,2	106,0	90,6	109,6	138,1
Lait concentré (condensé et évaporé) . .	FRANCE	1000 t	P	104,5	115,3	41,5	31,9	16,7	23,1	.
Latte condensato	ITALIA	1000 t	P	11,0	10,8	3,2	2,8	2,4	2,4	.
Gecondenseerde melk	NEDERLAND	1000 t	P	408,1	435,9	117,4	121,5	105,0	95,5	123,8
Lait concentré (condensé et évaporé) . .	BELGIQUE/BELGIË	1000 t	P	21,7	25,0	9,0	10,5	2,8	3,2	10,2
	LUXEMBOURG			—	—	—	—	—	—	—
	EWG · CEE	1000 t	P	936	1 011	293	273	217	234	.
Trockenvoll- und -magermilch	DEUTSCHLAND (B.R.)	1000 t	P	102,0	117,2	41,3	32,0	21,0	29,9	52,9
Lait en poudre	FRANCE	1000 t	P	111,0	143,6	46,6	41,2	28,5	32,6	.
Latte in polvere	ITALIA	1000 t	P	10,4	10,2	2,9	2,7	2,3	2,3	.
Melkpoeder	NEDERLAND	1000 t	P	103,0	115,4	54,9	41,0	4,8	10,0	55,0
Lait en poudre	BELGIQUE/BELGIË	1000 t	P	49,0	54,5	17,5	19,2	9,9	6,7	20,1
	LUXEMBOURG			—	—	—	—	—	—	—
	EWG · CEE	1000 t	P	375	441	163	136	67	82	.
Obstkonserven und Kompott	DEUTSCHLAND (B.R.)	1000 t	P	84,8	87,8	4,0	36,8	40,0	16,0	12,4
Conserves et compotes de fruits	FRANCE	1000 t	P	50,0	52,5
Conserva e mostarda di frutta	ITALIA	1000 t	P	60,5	62,0
Vruchtenkonserven en -moes	NEDERLAND	1000 t	P	51,6	[61]
Conserves et compotes de fruits	BELGIQUE/BELGIË	1000 t	P	15,7	17,4	1,9	5,9	8,1	2,8	2,8
	LUXEMBOURG			—	—	—	—	—	—	—
	EWG · CEE	1000 t	P	262,6	[280]

ERZEUGNIS · PRODUIT PRODOTTO · PRODUKT	LAND PAYS/PAESE	m ² , m ³ , t, hl...	P L C	1961	1962	1962			1963	
						II	III	IV	I	II
Gemüsekonserven	DEUTSCHLAND (B.R.)	1000 t	P	251,1	286,5	18,8	151,8	88,5	38,8	24,1
Conserves de légumes	FRANCE	1000 t	P	364,0	409,0
Conserva di verdura	ITALIA	1000 t	P	37,0	44,6
Gesteriliseerde groente	NEDERLAND	1000 t	P	124,8	[135]
Conserves de légumes	BELGIQUE/BELGIË	1000 t	P	81,7	102,3	6,6	72,3	17,0	10,2	7,5
	LUXEMBOURG			—	—	—	—	—	—	—
	EWG · CEE	1000 t	P	858,6	[977]
Marmelade, Gelee, Konfitüre, Pflaumenmus	DEUTSCHLAND (B.R.)	1000 t	P	87,5	94,8	26,1	27,5	18,7	24,0	25,0
Confitures et gelées	FRANCE	1000 t	P	55,0	60,0
Marmellate	ITALIA	1000 t	P	50,0	53,0
Marmelade, gelei, jam	NEDERLAND	1000 t	P	25,7	26,4	7,0	7,6	5,4	6,1	7,3
Confitures	BELGIQUE/BELGIË	1000 t	P	13,8	14,7	4,0	3,8	2,9	3,3	3,6
Confitures	LUXEMBOURG	1000 t	P	0	0	0	0	0	0	0
	EWG · CEE	1000 t	P	232	249
Fischdauerkonserven	DEUTSCHLAND (B.R.)	1000 t	P	37,3	40,2	7,3	11,4	11,5	11,0	7,8
Conserves de poissons	FRANCE	1000 t	P	78,7
Conserva di pesce	ITALIA	1000 t	P	42,5
Viskonserven (vol- en halfkonserven) .	NEDERLAND	1000 t	L	20,0	18,0	5,6	4,1	3,8	3,6	3,7
Conserves de poissons et de crustacés	BELGIQUE/BELGIË	1000 t	P	3,4	2,2	0,3	0,4	0,9	0,6	0,4
	LUXEMBOURG			—	—	—	—	—	—	—
	EWG · CEE	1000 t		182
Weizenmehl und Dunst a)	DEUTSCHLAND (B.R.)	1000 t	P	3 305	3 204	831,5	733,3	792,1	747,8	710,0
Farine de froment	FRANCE	1000 t	P	[4 055]	[4 050]	[1 008]	[1 016]	[1 021]	[1 003]	[935]
Farina di frumento	ITALIA	1000 t	P	*[5 436]
Tarwebloem en -meel	NEDERLAND	1000 t	L	760	785	197	200	200	195	186
Farine de froment	BELGIQUE/BELGIË	1000 t	P	768	780	191	197	195	200	183
Farine de froment	LUXEMBOURG	1000 t	P	22
	EWG · CEE	1000 t		[14 346]
Weizengrieß a)	DEUTSCHLAND (B.R.)	1000 t	P	134,1	139,2	34,4	34,4	34,2	36,9	32,0
Semoule	FRANCE	1000 t	P	259,9	320,6	73,8	68,6	93,3	86,5	69,4
Semola	ITALIA	1000 t	P	*[847]
Tarwegriesmeel	NEDERLAND	1000 t	P	9,5	14,5	2,4	5,0	4,3	4,5	4,7
Semoule	BELGIQUE/BELGIË	1000 t	P	21,2
Semoule	LUXEMBOURG	1000 t	P	[2]
	EWG · CEE	1000 t	P	[1 275]
Dauerbackwaren	DEUTSCHLAND (B.R.)	1000 t	P	183,5	194,7	42,8	49,9	62,5	40,8	45,9
Biscuiterie, biscottes, pains d'épices .	FRANCE	1000 t	P	266,5	280,1	74,5	64,2	71,8	69,6	77,4
Biscotti, panettone, fette biscottate .	ITALIA	1000 t	P	208,7	222,0
Biscuits, beschuit e.d.	NEDERLAND	1000 t	L	154,4	160,3	[39,2]	[42,5]	[39,6]	[41,2]	.
Biscuits, biscottes, pains d'épices. . .	BELGIQUE/BELGIË	1000 t	P	69,5	72,6	17,4	18,2	20,2	17,0	18,5
	LUXEMBOURG			—	—	—	—	—	—	—
	EWG · CEE	1000 t		883	930

davon-*soit*:

a) Ohne Mühlen unter 500 t Jahresvermahlung.

a) Non compris les moulins produisant moins de 500 t/an.

ERZEUGNIS · PRODUIT PRODOTTO · PRODUKT	LAND PAYS/PAESE	m ² , m ³ , t, hl...	P L C	1961	1962	1962			1963	
						II	III	IV	I	II
<i>davon-soit:</i>										
Zwieback	DEUTSCHLAND (B.R.)	1000 t	P	32,0	33,3	8,4	8,0	8,6	8,0	8,2
Biscottes	FRANCE	1000 t	P	77,8	78,0	21,0	16,8	19,8	20,5	21,3
Fette biscottate	ITALIA	1000 t	P	13,0
Beschuit	NEDERLAND	1000 t	L	25,7	25,3	[6,6]	[6,4]	[5,9]	[6,4]	.
Biscottes	BELGIQUE/BELGIË LUXEMBOURG	1000 t	P	4,6	4,2	1,0	0,9	1,1	1,2	1,1
	EWG · CEE	1000 t		153
Leb- und Honigkuchen, Printen	DEUTSCHLAND (B.R.)	1000 t	P	24,7	23,8	1,6	6,3	15,3	0,8	2,1
Pains d'épices	FRANCE	1000 t	P	21,8	20,0	4,7	4,5	5,1	5,1	.
	ITALIA			—	—	—	—	—	—	—
Ontbijtkoek	NEDERLAND	1000 t	L	27,4	27,0	[5,8]	[7,8]	[7,2]	[6,6]	.
Pains d'épices	BELGIQUE/BELGIË LUXEMBOURG	1000 t	P	9,8	9,9	2,4	2,4	2,6	2,3	2,3
	EWG · CEE	1000 t		84	81	[15]	[21]	[30]	[15]	.
Sonstige Dauerbackwaren	DEUTSCHLAND (B.R.)	1000 t	P	127,0	137,6	32,8	35,6	38,6	32,0	35,6
Biscuits, gaufrettes, pâtisserie indust.	FRANCE	1000 t	P	167,0	182,1	48,8	42,9	46,9	44,1	.
Biscotti, pasticceria industriale. . . .	ITALIA	1000 t	P	195,7
Biscuits, koekjes, banket e.d.	NEDERLAND	1000 t	L	101,3	108,0	[26,8]	[28,3]	[26,5]	[28,2]	.
Biscuits	BELGIQUE/BELGIË LUXEMBOURG	1000 t	P	55,1	58,4	14,0	14,8	16,5	13,5	15,0
	EWG · CEE	1000 t		646
Rübenzucker a)	DEUTSCHLAND (B.R.)	1000 t	P	1 533	1 486	3	4	1 474	4	4
Sucre de betteraves a)	FRANCE	1000 t	P	2 170	1 621	—	—	[1 551]	19	.
Zucchero di barbabietola a)	ITALIA	1000 t	P	982	997	5	849	140	2	.
Beetwortelsuiker a)	NEDERLAND	1000 t	P	625	458	—	2	455	1	0
Sucre de betteraves a)	BELGIQUE/BELGIË LUXEMBOURG	1000 t	P	450	346	1	1	339	4	.
	EWG · CEE	1000 t	P	5 760	4 908	9	856	(3 959)	30	.
Schokoladen u. Schokoladenerzeugn. b)	DEUTSCHLAND (B.R.)	1000 t	P	204,8	220,0	45,5	51,4	68,9	58,3	46,5
Chocolat et produits en chocolat b) .	FRANCE	1000 t	P	110,2	120,5	29,1	26,2	36,0	31,7	.
Cioccolato e prodotti a base di cacao b)	ITALIA	1000 t	P	79,3	80,1
Chocolade en chocolade-artikelen b).	NEDERLAND	1000 t	P	63,0	[67,2]	[17,2]	[15,7]	[17,5]	[18,5]	[17,5]
Chocolat et produits en chocolat b) .	BELGIQUE/BELGIË LUXEMBOURG	1000 t	P	48,6	55,0	12,5	12,9	16,2	15,1	13,6
	EWG · CEE	1000 t	P	506	[543]
Kakaopulver c)	DEUTSCHLAND (B.R.)	1000 t	P	19,3	20,5	4,7	5,0	5,6	5,3	5,3
Poudre de cacao c)	FRANCE	1000 t	P	8,2	8,3	2,2	1,5	2,2	2,5	.
Cacao in polvere c)	ITALIA	1000 t	P	6,2
Cacaopoeder c)	NEDERLAND	1000 t	P	34,7
Poudre de cacao c)	BELGIQUE/BELGIË LUXEMBOURG	1000 t	P	0,5
	EWG · CEE	1000 t	P	69

a) Rohzuckergewicht.
b) Einschl. Schokoladenersatz.
c) Zum Absatz bestimmt.

a) Poids en sucre brut.
b) Y compris succédanés de chocolat.
c) Production commercialisée.

ERZEUGNIS · PRODUIT PRODOTTO · PRODUKT	LAND PAYS/PAESE	m ² , m ³ , t, hl...	P L C	1961	1962	1962			1963	
						II	III	IV	I	II
Kakaobutter ^{a)}	DEUTSCHLAND (B.R.)	1000 t	P	8,0	8,7	2,0	2,1	2,3	2,3	2,3
Beurre de cacao ^{a)}	FRANCE	1000 t	P	8,0	8,5	1,9	1,5	2,5	1,9	.
Burro di cacao ^{a)}	ITALIA	1000 t	P	8,3
Cacaoboter ^{a)}	NEDERLAND	1000 t	P	34,2
Beurre de cacao ^{a)}	BELGIQUE/BELGIË	1000 t	P	1,0
	LUXEMBOURG			—	—	—	—	—	—	—
	EWG · CEE	1000 t	P	60
Zuckerwaren	DEUTSCHLAND (B.R.)	1000 t	P	161,7	167,8	40,3	41,4	43,4	45,5	42,5
Confiserie, sauf en chocolat	FRANCE	1000 t	P	127,2	137,9	33,5	31,6	40,9	34,0	.
Caramelle, confetti, ecc.	ITALIA	1000 t	P	71,2	74,1
Suikerwerk	NEDERLAND	1000 t	P	(73,0)
Confiserie, sauf en chocolat	BELGIQUE/BELGIË	1000 t	P	31,7	36,4	9,4	8,8	9,6	9,0	9,7
	LUXEMBOURG			—	—	—	—	—	—	—
	EWG · CEE	1000 t	P	(465)
Speiseeis	DEUTSCHLAND (B.R.)	1000 t	P	34,9	34,5	16,0	11,1	0,7	7,3	18,6
Crème glacée	FRANCE	1000 t	P	(9,5)
Gelati	ITALIA	1000 t	P	49,9	56,3
	NEDERLAND									
Crème glacée	BELGIQUE/BELGIË	Mio l	P	15,1	14,4	6,0	5,0	1,4	2,7	.
	LUXEMBOURG			—	—	—	—	—	—	—
	EWG · CEE									
Teigwaren aller Art	DEUTSCHLAND (B.R.)	1000 t	P	172,0	182,9	44,5	45,0	44,9	48,1	42,6
Pâtes alimentaires	FRANCE	1000 t	P	277,8	301,3	77,5	65,8	82,9	.	.
Paste alimentari	ITALIA	1000 t	P	1 610	1 650
Deegwaren	NEDERLAND	1000 t	P	26,8	29,2	[7,9]	[6,4]	[7,6]	7,7	.
Pâtes alimentaires	BELGIQUE/BELGIË	1000 t	P	19,0	19,6	5,1	4,6	5,0	5,1	4,4
Pâtes alimentaires	LUXEMBOURG	1000 t	P	[2]	[2]
	EWG · CEE	1000 t	P	[2 108]	[2 185]
Diätetische Nahrungsmittel ^{b)}	DEUTSCHLAND (B.R.)	1000 t	P	41,7	46,0	11,4	10,9	12,3	9,9	8,8
Aliments diététiques et de régime	FRANCE	1000 t	P	34,9	38,6	9,6	8,7	10,3	11,2	.
	ITALIA									
	NEDERLAND									
Alliments diététiques et spéciaux	BELGIQUE/BELGIË	1000 t	P	19,7	20,8	5,2	5,1	5,3	5,8	.
	LUXEMBOURG									
	EWG · CEE									

a) Zum Absatz bestimmt.

b) Einschl. Kindergetreide- und Säuglingsnahrungsmittel.

a) Production commercialisée.

b) Y compris aliments pour nourrissons.

ERZEUGNIS · PRODUIT PRODOTTO · PRODUKT	LAND PAYS/PAESE	m ² , m ³ , t, hl...	P L C	1961	1962	1962			1963	
						II	III	IV	I	II
Bier (Gesamtausstoß aller Betriebe)	DEUTSCHLAND (B.R.)	Mio hl	L	56,5	60,3	16,4	16,8	14,6	12,8	17,6
Bière	FRANCE	Mio hl	P	18,2	18,2	5,3	5,6	3,3	3,8	5,6
Birra	ITALIA	Mio hl	P	3,1	3,8	1,1	1,6	0,4	0,7	.
Bier	NEDERLAND	Mio hl	L	3,8	4,0	1,1	1,1	0,9	0,8	1,2
Bière	BELGIQUE/BELGIË	Mio hl	P	10,5	[10,4]
Bière	LUXEMBOURG	Mio hl	P	0,4	0,4
	EWG · CEE	Mio hl		92	97
Rauch-, Schnupf- und Kautabak	DEUTSCHLAND (B.R.)	1000 t	P	[8,0]	[7,3]	[1,8]	[1,9]	[1,7]	[1,8]	[1,8]
Tous tabacs à fumer, à mâcher	FRANCE	1000 t	P	19,2	18,8	4,9	3,6	5,1	5,3	5,2
Tabacco da fiuto e trinciati	ITALIA	1000 t	P	5,3	5,0	1,2	1,3	1,2	1,2	1,2
Rooktabak en pruimtabak	NEDERLAND	1000 t	P	12,0	[12,2]	[2,9]	[3,2]	[3,1]	[3,2]	[3,4]
Tabac à priser, à fumer, à mâcher	BELGIQUE/BELGIË	1000 t	P	8,3	8,0	2,1	2,0	2,0	1,9	1,9
Tabac à priser, à fumer, à mâcher	LUXEMBOURG	1000 t	P	[0]	[0]	0	0	0	0	0
	EWG · CEE	1000 t	P	[53]	[51]	[13]	[12]	[13]	[13]	[13]
<i>darunter-dont:</i>										
Rauchtabak	DEUTSCHLAND (B.R.)	1000 t	P	7,6	6,9	1,8	1,8	1,6	1,7	1,7
Scaferlati	FRANCE	1000 t	P	18,5	18,1	4,7	3,5	4,9	5,1	5,1
Trinciati	ITALIA	1000 t	P	4,8	4,6	1,1	1,2	1,1	1,0	1,1
Rook- en shagtabak	NEDERLAND	1000 t	P	11,1	[11,3]	[2,7]	[2,9]	[2,9]	[3,0]	[3,2]
Tabac à fumer	BELGIQUE/BELGIË	1000 t	P	8,2	7,9	2,0	2,0	1,9	1,9	1,9
Tabac à fumer	LUXEMBOURG	1000 t	P	(0)	(0)	0	0	0	0	0
	EWG · CEE	1000 t	P	51	[49]	[12]	[11]	[12]	[13]	[13]
Zigaretten	DEUTSCHLAND (B.R.)	Mrd st	P	55,8	58,5	14,2	15,5	15,1	14,5	14,8
Cigarettes	FRANCE	Mrd p	P	47,3	50,3	12,9	9,2	14,3	14,2	14,4
Sigarette	ITALIA	Mrd p	P	53,4	55,9	12,9	14,0	14,8	12,4	13,7
Sigaretten	NEDERLAND	Mrd st	P	12,8	13,7	3,4	3,6	3,7	3,3	3,6
Cigarettes	BELGIQUE/BELGIË	Mrd p	P	11,5	12,3	3,2	3,1	3,1	3,0	3,5
Cigarettes	LUXEMBOURG	Mrd p	P	(2)	(2)
	EWG · CEE	Mrd p	P	(183)	(193)	[47]	[46]	[52]	[48]	[50]
Zigarren und Zigarillos	DEUTSCHLAND (B.R.)	Mrd st	P	4,2	3,9	1,0	0,9	1,0	1,0	1,0
Cigares et cigarillos	FRANCE	Mrd p	P	0,6	0,6	0,2	0,1	0,2	0,2	0,2
Sigari e sigaretti	ITALIA	Mrd p	P	0,3	0,3	0,1	0,1	0,1	0,1	0,1
Sigaren en senioritas	NEDERLAND	Mrd st	P	1,6	1,6	0,4	0,4	0,4	0,4	0,4
Cigares et cigarillos	BELGIQUE/BELGIË	Mrd p	P	1,0	1,1	0,3	0,3	0,3	0,2	0,3
	LUXEMBOURG			—	—	—	—	—	—	—
	EWG · CEE	Mrd p	P	7,7	7,6	2,0	1,8	2,0	1,9	2,0

ERZEUGNIS · PRODUIT PRODOTTO · PRODUKT	LAND PAYS/PAESE	m ² , m ³ , t, hl...	P L C	1961	1962	1962			1963	
						II	III	IV	I	II
Wollgarn ^{a)}	DEUTSCHLAND (B.R.)	1000 t	P	113,7	114,1	27,9	27,3	29,5	29,4	28,5
Filés de laine ^{a)}	FRANCE	1000 t	P	147,0	145,5	37,6	30,4	39,6	40,2	43,3
Filati di lana ^{a)}	ITALIA	1000 t	P	195,2	203,4	52,2	48,4	51,4	51,2	52,0
Wollen garens ^{a)}	NEDERLAND	1000 t	P	29,1	29,4	7,2	7,0	7,6	8,2	8,3
Filés de laine ^{a)}	BELGIQUE/BELGIÉ LUXEMBOURG	1000 t	P	54,1 —	58,5 —	14,5 —	13,2 —	16,1 —	16,0 —	16,1 —
<i>davon-soft:</i>	EWG · CEE	1000 t	P	539	551	139	126	144	145	148
Wolle: Kammgarn ^{a)}	DEUTSCHLAND (B.R.)	1000 t	P	53,3	56,4	13,6	13,5	14,9	15,0	14,6
Laine: Filés peignés ^{a)}	FRANCE	1000 t	P	92,2	92,6	23,4	19,7	25,7	25,7	27,4
Filati pettinati di lana ^{a)}	ITALIA	1000 t	P	59,9	64,9	17,1	14,9	15,8	15,6	16,2
Kamgarens van wol ^{a)}	NEDERLAND	1000 t	P	10,7	10,6	2,4	2,6	3,0	3,1	3,0
Filés de laine peignée ^{a)}	BELGIQUE/BELGIÉ LUXEMBOURG	1000 t	P	35,7 —	38,5 —	9,5 —	8,8 —	10,4 —	10,8 —	10,8 —
<i>darunter-dont:</i>	EWG · CEE	1000 t	P	252	263	66	60	69	70	72
Webgarn ^{b)}	DEUTSCHLAND (B.R.)	1000 t	P	24,5	26,2	6,4	5,7	7,0	(6,9)	(6,0)
Fils tissage	FRANCE	1000 t	P	40,0	39,9	10,3	7,8	10,9	11,1	11,1
Filati per tessitura	ITALIA	1000 t	P	30,7	30,3	7,9	6,4	7,1	7,1	7,2
Weefgarens	NEDERLAND	1000 t	P	4,1	3,6	0,8	0,9	1,0	1,1	.
Fils tissage	BELGIQUE/BELGIÉ LUXEMBOURG	1000 t	P	22,9 —	25,7 —	6,3 —	5,5 —	7,1 —	7,9 —	6,7 —
<i>davon-soft:</i>	EWG · CEE	1000 t	P	122	126	32	26	33	(34)	.
Maschinenstrickgarn ^{b)}	DEUTSCHLAND (B.R.)	1000 t	P	17,3	18,1	4,4	4,9	4,6	(4,5)	(5,3)
Fils bonneterie	FRANCE	1000 t	P	34,8	36,5	9,2	8,1	10,0	9,9	10,9
Filati per maglieria e calzifici	ITALIA	1000 t	P	23,5	28,2	7,6	7,1	6,9	7,5	7,6
Tricotagegarens	NEDERLAND	1000 t	P	1,6	1,7	0,4	0,4	0,4	0,5	.
Fils bonneterie	BELGIQUE/BELGIÉ LUXEMBOURG	1000 t	P	10,6 —	11,1 —	2,7 —	2,8 —	3,1 —	3,2 —	3,4 —
<i>davon-soft:</i>	EWG · CEE	1000 t	P	88	96	24	23	25	(25)	.
Handstrickgarn ^{b)}	DEUTSCHLAND (B.R.)	1000 t	P	6,6	7,9	1,9	1,8	2,2	(2,3)	(2,4)
Fils mercerie	FRANCE	1000 t	P	17,5	16,1	3,9	3,8	4,8	4,7	5,5
Filati per merceria	ITALIA	1000 t	P	5,7	6,4	1,6	1,4	1,7	1,6	1,4
Handbreikamgarens	NEDERLAND	1000 t	P	5,0	5,4	1,2	1,4	1,6	1,5	.
Fils mercerie	BELGIQUE/BELGIÉ LUXEMBOURG	1000 t	P	1,2 —	1,8 —	0,5 —	0,4 —	0,6 —	0,6 —	0,7 —
<i>davon-soft:</i>	EWG · CEE	1000 t	P	36	38	9	9	11	(11)	.
Wolle: Streichgarn ^{a)}	DEUTSCHLAND (B.R.)	1000 t	P	60,4	57,7	14,3	13,8	14,6	14,3	13,9
Laine: Filés cardés ^{a)}	FRANCE	1000 t	P	54,8	52,9	14,2	10,7	13,9	14,5	15,8
Filati cardati di lana ^{a)}	ITALIA	1000 t	P	135,3	138,5	35,1	33,4	35,7	35,6	35,8
Kaardgarens van wol ^{a)}	NEDERLAND	1000 t	P	18,4	18,8	4,8	4,4	4,7	5,1	5,3
Filés et fils cocons de laine cardée ^{a)}	BELGIQUE/BELGIÉ LUXEMBOURG	1000 t	P	18,4 —	20,0 —	5,0 —	4,5 —	5,7 —	5,2 —	5,2 —
<i>davon-soft:</i>	EWG · CEE	1000 t	P	287	288	73	67	75	75	76

^{a)} Reines Wollgarn und Mischgarn.
^{b)} Ohne Haargarne. Die Haargarne betreffen fast ausschließlich Webgarne.

^{a)} Pure et mélangée.
^{b)} Non compris les fils de poils; ces fils concernent presque exclusivement le fil tissage.

ERZEUGNIS · PRODUIT PRODOTTO · PRODUKT	LAND PAYS/PAESE	m ² , m ³ , t, hl...	P L C	1961	1962	1962			1963	
						II	III	IV	I	II
Fils cardés pour tissage Filati per tessitura	DEUTSCHLAND (B.R.)									
	FRANCE	1000 t	P	49,2	47,4	12,7	9,5	12,6	13,2	14,2
	ITALIA	1000 t	P	131,5	135,5	34,5	32,7	34,8	34,9	35,1
	NEDERLAND BELGIQUE/BELGIË LUXEMBOURG			—	—	—	—	—	—	—
	EWG · CEE									
Fils cardés: bonneterie et mercerie . . . Filati per maglieria e merceria	DEUTSCHLAND (B.R.)									
	FRANCE	1000 t	P	5,5	5,5	1,5	1,2	1,3	1,3	1,7
	ITALIA	1000 t	P	3,8	3,0	0,6	0,7	0,8	0,7	0,7
	NEDERLAND BELGIQUE/BELGIË LUXEMBOURG			—	—	—	—	—	—	—
	EWG · CEE									
Wollgewebe, insgesamt a) b) Tissus fins de laine, total Tessuti di lana Wollen weefsels Tissus de laine, total Tissus de laine	DEUTSCHLAND (B.R.)	1000 t	P	64,8	63,6	15,8	15,8	15,4	.	.
	FRANCE	1000 t	P	69,2	69,8	17,9	14,9	19,0	18,9	20,4
	ITALIA	1000 t	P	84,4	88,0	22,5	21,4	22,8	22,4	22,4
	NEDERLAND BELGIQUE/BELGIË LUXEMBOURG	1000 t	P	28,5	27,5	7,0	6,4	6,6	7,2	7,5
	EWG · CEE	1000 t	P	264	266	68	63	69	.	.
<i>darunter-dont:</i>										
Wollstoff für Ober- u. Berufskleidung. Tissus de laine pour habillement Tessuti per abbigliamento Wollen kledingsstoffen a) Tissus pour habillement Tissus pour habillement	DEUTSCHLAND (B.R.)	1000 t	P	52,7	49,2	12,4	12,4	12,0	.	.
	FRANCE	1000 t	P	41,4	40,6	10,4	8,6	11,1	11,2	12,1
	ITALIA	1000 t	P	68,2	72,5	18,5	18,3	18,4	17,6	17,8
	NEDERLAND BELGIQUE/BELGIË LUXEMBOURG	1000 t	C	17,7	16,6	4,3	3,8	4,0	4,3	4,4
	EWG · CEE	1000 t		(190)	(188)	(48)	(45)	(48)	.	.
Schlaf- und Reisedecken aus Wolle a) . Couvertures, molletons et langes . . . Coperte Wollen dekens a) Couvertures de laine a)	DEUTSCHLAND (B.R.)	1000 t	P	3,0	3,4	0,8	0,8	0,9	0,7	0,6
		Mio m ²	P	4,6	5,1	1,2	1,2	1,4	1,3	.
	FRANCE	1000 t	P	11,9	12,9	3,4	2,7	3,5	3,4	3,5
	ITALIA	1000 t	P	15,0	14,3	3,7	2,8	4,1	4,4	4,2
	NEDERLAND BELGIQUE/BELGIË LUXEMBOURG	1000 t	C	7,1	7,4	1,8	1,8	1,8	2,1	2,2
EWG · CEE	1000 t		41	42	11	9	11	12	.	
Baumwollgarn c) Filés de coton, de cardé fileuse c) d) . . Filati di cotone e) Katoenen garens Filés de coton, de cardé fileuse	DEUTSCHLAND (B.R.)	1000 t	P	403,3	382,6	95,5	86,3	96,4	97,4	92,7
	FRANCE	1000 t	P	314,5	296,5	75,5	59,8	79,7	78,8	[78,9]
	ITALIA	1000 t	P	239,3	249,2	61,4	57,4	66,1	65,7	63,7
	NEDERLAND BELGIQUE/BELGIË LUXEMBOURG	1000 t	P	76,3	72,5	17,4	17,2	18,3	18,7	17,5
	EWG · CEE	1000 t	P	1 147	1 108	275	246	290	285	[282]

a) Ganz oder überwiegend Wolle.

b) Schätzung auf Basis der in die Weberei gegebenen Garnmengen unter Abzug von 12 %.

c) Auch aus Zellwolle und gemischt.

d) Nur Erzeugung in der Baumwollindustrie.

e) Auch aus reinen Baumwolleabfällen.

a) Matière prédominante : laine.

b) Estimation effectuée en appliquant une freinte de 12% au poids des filés mis sur métier.

c) Y compris fibranne et mélanges.

d) Production de l'industrie cotonnière.

e) Y compris filés de déchets de coton pur.

ERZEUGNIS · PRODUIT PRODOTTO · PRODUKT	LAND PAYS/PAESE	m ² , m ³ , t, hl...	P L C	1961	1962	1962			1963	
						II	III	IV	I	II
Gespinnstverarbeitung in Baumwoll- webereien a)	DEUTSCHLAND (B.R.)	1000 t	C	279,0	267,7	66,3	60,3	68,1	67,6	64,1
Tissus de coton a) b)	FRANCE	1000 t	P	231,7	223,5	58,0	45,1	59,7	58,9	60,1
Tessuti di cotone	ITALIA	1000 t	P	182,2	194,1	47,8	44,3	52,5	51,4	51,6
Garenverbruik in katoenweverijen b) .	NEDERLAND	1000 t	C	90,7	90,4
Tissus de coton	BELGIQUE/BELGIË LUXEMBOURG	1000 t	P	81,6	79,4	19,6	18,2	21,6	20,1	20,3
	EWG · CEE	1000 t		(865)	(855)
<i>darunter-dont:</i>										
Samt und Plüsch für Bekleidung aus Baumwolle	DEUTSCHLAND (B.R.)	t	P	2 032	2 062	523	490	522	1 021	1 364
		1000 m ²	P	6 697	7 047	1 806	1 635	1 755	3 111	3 977
	FRANCE									
	ITALIA									
	NEDERLAND									
Velours et peluches autres que pour ameublement, en coton	BELGIQUE/BELGIË LUXEMBOURG	t	P	634	374	83	97	109	120	167
	EWG · CEE									
Gespinnstverarbeitung in Seiden- und Samtwebereien	DEUTSCHLAND (B.R.)	1000 t	C	47,6	50,2	12,5	11,5	13,1	13,2	11,6
Tissus et rubans de soie c)	FRANCE	1000 t	P	31,3	32,0	8,1	6,8	8,8	9,0	9,7
Tessuti di seta c)	ITALIA	1000 t	P	15,3	17,5	4,4	3,9	4,8	4,7	.
	NEDERLAND									
Tissus de soie	BELGIQUE/BELGIË LUXEMBOURG	1000 t	P	0	0	0	0	0	0	0
	EWG · CEE									
Bastfasergarn aus Weichhanf	DEUTSCHLAND (B.R.)	1000 t	P	9,9	7,4	1,8	1,6	1,9	1,8	1,8
Filés de chanvre	FRANCE	1000 t	P	3,2	2,6	0,7	0,5	0,7	0,5	0,5
Filati di canapa (pura)	ITALIA	1000 t	P	14,3	12,2	3,0	2,8	3,1	3,2	.
	NEDERLAND									
Filés de chanvre	BELGIQUE/BELGIË LUXEMBOURG	1000 t	P	0,9	0,6	0,2	0,1	0,1	0,1	0,2
	EWG · CEE									
Bastfasergarn aus Flachs und Ramie .	DEUTSCHLAND (B.R.)	1000 t	P	8,8	9,2	2,4	2,1	2,3	2,3	2,2
Filés de lin	FRANCE	1000 t	P	30,5	28,6	7,4	5,8	7,5	7,0	6,9
Filati di lino (puro)	ITALIA	1000 t	P	5,3	5,8	1,4	1,4	1,5	1,4	.
	NEDERLAND									
Filés de lin	BELGIQUE/BELGIË LUXEMBOURG	1000 t	P	14,6	14,3	3,7	3,3	3,8	3,6	3,6
	EWG · CEE									
Gespinnstverarbeitung in Leinen- und Schwerwebereien	DEUTSCHLAND (B.R.)	1000 t	C	53,3	53,3	13,2	12,7	13,7	13,4	11,6
Tissus de lin et de chanvre d) e) . . .	FRANCE	1000 t	P	27,9	28,2	7,3	6,1	7,4	6,5	6,7
Tessuti di lino e canapa e)	ITALIA	1000 t	P	13,3	14,0	3,5	3,4	3,7	3,4	.
Linnen weefsels	NEDERLAND	1000 t	P	1,0
Tissus de lin	BELGIQUE/BELGIË LUXEMBOURG	1000 t	P	7,8	8,4	2,1	2,0	2,2	2,2	2,3
	EWG · CEE	1000 t		(103)

a) Ganz oder überwiegend Baumwolle.

b) Baumwollindustrie und Leinenindustrie.

c) In Seidenwebereien gewebte Stoffe aus Seide, künstl. u. synthet. Garnen.

d) Der Anteil der Gewebe aus Hanf beträgt rund 1%.

e) Einschl. Gewebe aus Leinen und Hanf, gemischt mit anderen Fasern.

a) Matière prédominante : coton.

b) Industrie cotonnière et industrie linière.

c) Soie naturelle et textiles artificiels et synthétiques tissés dans les soieries.

d) Tissus de chanvre: approximativement 1% du total.

e) Y compris tissus de lin et de chanvre mélangés à d'autres fibres.

ERZEUGNIS · PRODUIT PRODOTTO · PRODUKT	LAND PAYS/PAESE	m², m³, t, hl...	P L C	1961	1962	1962			1963	
						II	III	IV	I	II
Bastfasergarn aus Jute (auch C.C. Jute)	DEUTSCHLAND (B.R.)	1000 t	P	61,4	58,2	13,9	13,5	15,3	15,5	14,0
Filés de jute	FRANCE	1000 t	P	66,7	79,8	20,0	16,1	22,1	21,9	21,9
Filati di juta	ITALIA	1000 t	P	47,4	48,7	12,3	11,4	12,6	12,8	.
Jutegarens	NEDERLAND	1000 t	P	9,9	9,9	2,3	2,5	2,5	2,6	2,6
Filés de jute	BELGIQUE/BELGIË LUXEMBOURG	1000 t	P	63,1	77,0	19,0	17,7	21,0	21,1	20,3
	—			—	—	—	—	—	—	—
	EWG · CEE	1000 t	P	249	274	68	61	74	74	.
Gespinnstverarbeitung in Jutewebereien	DEUTSCHLAND (B.R.)	1000 t	C	49,7	45,7	10,8	10,7	11,9	12,5	11,8
Tissus de jute	FRANCE	1000 t	P	54,3	63,6	16,0	12,7	17,9	16,8	17,1
Tessuti di juta	ITALIA	1000 t	P	39,2	40,5	10,2	9,4	10,8	10,9	.
Juteweefsels	NEDERLAND	1000 t	P	13,4	14,7	3,5	3,6	4,1	4,1	4,1
Tissus de jute	BELGIQUE/BELGIË LUXEMBOURG	1000 t	P	28,0	33,9	8,5	7,9	9,2	8,7	8,8
	—			—	—	—	—	—	—	—
	EWG · CEE	1000 t		(185)	(198)	(49)	(44)	(54)	(53)	.
Näh- und Stopfmittel	DEUTSCHLAND (B.R.)	t	P	7 641	7 612	1 898	1 779	1 994	2 023	1 889
Fileterie de lin et de coton (fils à coudre, à repriser et à tricoter) .	FRANCE	t	P	7 578	7 149	1 822	1 492	1 935	1 829	2 006
	ITALIA									
Naaigarens	NEDERLAND	t	L	1 010
Fileteries	BELGIQUE/BELGIË LUXEMBOURG	t	P	1 072	1 089	269	258	309	253	272
	—			—	—	—	—	—	—	—
	EWG · CEE									

ERZEUGNIS · PRODUIT PRODOTTO · PRODUKT	LAND PAYS/PAESE	m ² , m ³ , t, hl...	P L C	1961	1962	1962			1963	
						II	III	IV	I	II
Strümpfe, insgesamt	DEUTSCHLAND (B.R.)	Mio Pa	P	541,5	551,2	138,5	116,0	149,5	154,5	142,4
Bas, mi-bas et chaussettes, total . . .	FRANCE	Mio Pa	P	314,1	324,2	79,1	64,3	92,8	91,1	.
Calze e calzini	ITALIA	Mio Pa	P	e) 291,1
Kousen en sokken, totaal	NEDERLAND a)	Mio Pa	P	63,9	69,1	16,8	15,3	18,8	19,4	21,0
Bas, bas 3/4, chaussettes et socquettes	BELGIQUE/BELGIË LUXEMBOURG	Mio Pa	P	48,8 —	46,5 —	11,5 —	10,2 —	13,1 —	13,7 —	13,0 —
<i>davon- soit:</i>	EWG · CEE	Mio Pa	P	[1 259]
Frauenstrümpfe, Insgesamt	DEUTSCHLAND (B.R.)	Mio Pa	P	399 8	428,3	106,6	90,0	120,0	120,8	107,8
Bas pour dames, total	FRANCE	Mio Pa	P	188,7	205,6	49,1	41,6	61,8	60,3	.
Calze	ITALIA	Mio Pa	P	178,5	186,5	46,2	42,3	51,5	51,5	.
Dameskousen, totaal	NEDERLAND a)	Mio Pa	P	37,2	45,7	11,2	10,2	12,8	12,7	14,7
Bas pour dames, total	BELGIQUE/BELGIË LUXEMBOURG	Mio Pa	P	31,3 —	29,7 —	7,5 —	6,2 —	8,4 —	8,4 —	7,9 —
<i>darunter- dont:</i>	EWG · CEE	Mio Pa	P	836	896	221	190	255	254	.
Frauenstrümpfe aus synth. Material (flachgewirkt, rund- u. flachgestrickt)	DEUTSCHLAND (B.R.)	Mio Pa	P	393,0	424,0	105,5	89,0	118,8	119,9	107,0
Bas: principalement en synthétique . .	FRANCE	Mio Pa	P	186,6	203,8	48,6	41,2	61,3	60,0	.
Calze in fibre sintetiche	ITALIA	Mio Pa	P	e) 152,5
Dameskousen uit synth. grondstoffen . .	NEDERLAND a)	Mio Pa	P	e) 28,8
Bas en fils synthétiques pour dames . .	BELGIQUE/BELGIË LUXEMBOURG	Mio Pa	P	31,2 —	29,4 —	7,5 —	6,1 —	8,3 —	8,4 —	7,8 —
<i>darunter- dont:</i>	EWG · CEE	Mio Pa	P	[792]
Herren-, Knaben-, Mädchenstrümpfe und -söckchen	DEUTSCHLAND (B.R.)	Mio Pa	P	141,7	122,9	31,9	26,0	29,5	33,7	34,6
Mi-bas et chaussettes	FRANCE	Mio Pa	P	125,4	118,5	30,0	22,7	31,0	30,8	.
Calzini	ITALIA	Mio Pa	P	e) 133,7
Heren- en andere kousen en sokken . . .	NEDERLAND a)	Mio Pa	P	26,6	23,4	5,6	5,1	6,0	6,6	6,4
Chaussettes, bas 3/4, socquettes	BELGIQUE/BELGIË LUXEMBOURG	Mio Pa	P	17,4 —	16,9 —	4,0 —	4,0 —	4,7 —	5,3 —	5,2 —
<i>darunter- dont:</i>	EWG · CEE	Mio Pa	P	[445]
Oberbekleidung b) c)	DEUTSCHLAND (B.R.)	Mio st	P	52,4	56,3	13,1	13,6	15,8	13,2	13,2
Survêtements	FRANCE	Mio p	P	55,0	67,0	18,6	13,8	18,1	17,8	.
Indumenti a maglia	ITALIA	Mio p	P	e) 74,7
Bovengoederen d)	NEDERLAND a)	Mio st	P	8,2	7,8	1,9	2,1	1,9	1,7	2,0
Articles de vêtement de dessus	BELGIQUE/BELGIË LUXEMBOURG	Mio p	P	17,7 —	19,4 —	4,7 —	4,7 —	5,4 —	5,3 —	5,8 —
<i>darunter- dont:</i>	EWG · CEE									
Leibwäsche c)	DEUTSCHLAND (B.R.)	Mio st	P	281,1	312,3	76,8	74,5	85,0	79,3	80,4
Sous-vêtements	FRANCE	Mio p	P	156,5	161,7	39,6	35,9	44,7	41,9	.
Biancheria a maglia	ITALIA	Mio p	P	e) 101,8
Ondergoederen	NEDERLAND a)	Mio st	P	61,6	62,9	15,9	15,1	16,1	16,5	17,4
Articles de sous-vêtement	BELGIQUE/BELGIË LUXEMBOURG	Mio p	P	35,2 —	35,6 —	8,4 —	8,6 —	10,5 —	10,2 —	10,5 —
<i>darunter- dont:</i>	EWG · CEE	Mio p	P	[636]

a) Perioden, die ungefähr Vierteljahren entsprechen.
b) Anzüge, Jacken, Joppen, Hosen, Kleider, Röcke, Blusen, Pullover und Westen; ab 1963 ohne Anzüge.
c) Ab 1963 ohne die in der Bekleidungsindustrie konfektionierten Wirk- und Strickwaren.
d) Einschließlich Sport- und Polohemden.
e) 1960.

a) Périodes à peu près équivalentes aux trimestres.
b) Costumes, vestons, pantalons, gilets, robes, jupes, blouses, pullovers; à partir de 1963 sans les costumes.
c) A partir de 1963 sans les articles en tissu à maille confectionnés dans l'industrie de l'habillement.
d) Y compris chemises de sport et de vacances.
e) 1960.

ERZEUGNIS · PRODUIT PRODOTTO · PRODUKT	LAND PAYS/PAESE	m ² , m ³ , t, hl...	P L C	1961	1962	1962			1963	
						II	III	IV	I	II
Gestrickte Handschuhe	DEUTSCHLAND (B.R.)	Mio Pa	P	a) 20,1
Gants en tricot	FRANCE	Mio Pa	P	7,9	(8,0)	2,0	1,8	2,3	2,2	.
Guanti di maglia	ITALIA	Mio Pa	P	a) 25,6
Tricot-handschoenen	NEDERLAND	Mio Pa	P	a) 0,4
Gants en tricot	BELGIQUE/BELGIË	Mio Pa	P	0,7	0,5	0,2	0,1	0,2	0,1	0,2
	LUXEMBOURG			—	—	—	—	—	—	—
	EWG · CEE	Mio Pa	P	[55]

a) 1960.

a) 1960.

Sonstiges Textilgewerbe
Altre industrie tessili
Autres industries textiles
Overige textielnijverheid

ERZEUGNIS · PRODUIT PPODOTTO · PRODUKT	LAND PAYS/PAESE	m ² , m ³ , t, hl...	P L C	1961	1962	1962			1963	
						II	III	IV	I	II
Linoleum	DEUTSCHLAND (B.R.)	1000 t	P	85,1	75,4	17,6	18,8	19,3	18,2	17,1
Linoléum	FRANCE	Mio m ²	L	4,7	3,6	0,9	0,9	1,0	0,7	0,9
	ITALIA									
	NEDERLAND									
	BELGIQUE/BELGIË									
	LUXEMBOURG									
	EWG · CEE									
Kunstleder u. ä. mit Kunststoff be- schichtetes textiles Trägermaterial.	DEUTSCHLAND (B.R.)	1000 t	P	26,9	36,1	8,6	8,8	9,9	11,3	10,2
Toiles cirées, moleskines et tissus en- duits de plastique	FRANCE	Mio m ²	L	41,2	43,8	11,4	8,9	12,3	12,8	12,5
	ITALIA									
	NEDERLAND									
	BELGIQUE/BELGIË									
	LUXEMBOURG									
	EWG · CEE									
Teppiche, Läufer und Fußbodenbelag aus Wollgespinnst und Haargarn . .	DEUTSCHLAND (B.R.)	1000 t	P	31,5	33,0	8,3	7,6	8,6	8,5	7,8
		Mio m ²	P	17,3	18,1	4,5	4,2	4,7	4,7	.
Tapis de laine	FRANCE	1000 t	P	8,8	8,8	2,3	1,8	2,4	2,2	2,3
Tappeti di lana	ITALIA	1000 t	P	6,8	6,1	1,8	1,5	1,6	1,4	1,5
	NEDERLAND	1000 t	P	12,2
Tapijten, tapijtgoederen		Mio m ²	P	7,7	8,4	2,2	2,0	2,3	2,1	2,5
Tapis de laine	BELGIQUE/BELGIË	1000 t	P	17,0	19,2	5,1	4,1	5,1	4,6	4,9
	LUXEMBOURG			—	—	—	—	—	—	—
	EWG · CEE	1000 t	P	76

ERZEUGNIS · PRODUIT PRODOTTO · PRODUKT	LAND PAYS/PAESE	m ² , m ³ , t, hl...	P L C	1961	1962	1962			1963	
						II	III	IV	I	II
Schuhe, insgesamt	DEUTSCHLAND (B.R.)	Mio Pa	P	155,4	161,3	36,7	39,8	41,6	43,5	37,0
Chaussures, total	FRANCE	Mio Pa	P	.	197,7
	ITALIA									
Schoeisel, totaal	NEDERLAND a)	Mio Pa	P	33,0	[32,0]	7,2	6,9	7,6	8,0	7,8
Chaussures, total	BELGIQUE/BELGIÉ	Mio Pa	P	24,0	24,8	5,8	6,1	6,7	6,4	6,7
	LUXEMBOURG									
<i>davon-voit:</i>	EWG · CEE									
Hausschuhe b)	DEUTSCHLAND (B.R.)	Mio Pa	P	33,4	35,8	6,5	10,6	11,0	8,2	7,2
Pantouffles	FRANCE	Mio Pa	P	.	60,7	15,0	14,4	15,1	15,0	16,9
Pantofole	ITALIA	Mio Pa	P	7,0
Pantoffels en huisschoeisel.	NEDERLAND a)	Mio Pa	P	5,0	[6,0]	1,3	1,7	1,8	0,9	1,4
Pantouffles	BELGIQUE/BELGIÉ	Mio Pa	P	8,8	8,9	1,8	2,5	2,7	2,1	2,4
	LUXEMBOURG			—	—	—	—	—	—	—
	EWG · CEE									
Lederschuhe c)	DEUTSCHLAND (B.R.)	Mio Pa	P	107,8	111,3	26,1	26,5	27,5	31,8	26,6
Chaussures de cuir c)	FRANCE	Mio Pa	P	.	99,1	26,0	19,8	25,1	29,4	30,0
Calzature in cuoio	ITALIA	Mio Pa	P	80,0
Lederen schoeisel c)	NEDERLAND a)	Mio Pa	P	22,5	[20,8]	4,5	4,2	4,7	5,4	5,1
Chaussures de cuir d)	BELGIQUE/BELGIÉ	Mio Pa	P	15,0	15,8	3,9	3,6	4,0	4,3	4,2
	LUXEMBOURG									
<i>davon-voit:</i>	EWG · CEE									
Arbeitsschuhwerk und Sportstiefel	DEUTSCHLAND (B.R.)	1000 Pa	P	6 465	6 887	1 355	1 810	2 147	1 713	1 447
	FRANCE									
	ITALIA									
Werk-, beroeps- en sportschoenen en -laarzen	NEDERLAND a)	1000 Pa	P	1 040	[950]	186	179	204	187	215
Bottes, bottines, chauss. de sport, etc.	BELGIQUE/BELGIÉ	1000 Pa	P	258	439	111	86	170	141	145
	LUXEMBOURG									
	EWG · CEE									
Sandalen und Sandaletten	DEUTSCHLAND (B.R.)	1000 Pa	P	8 155	8 123	3 282	731	976	3 771	4 070
	FRANCE									
	ITALIA									
Sandalen	NEDERLAND a)	1000 Pa	P	1 373	[1 010]	384	117	131	350	538
Sandales e)	BELGIQUE/BELGIÉ									
	LUXEMBOURG									
	EWG · CEE									
Lederstraßenschuhe für Männer und Burschen f)	DEUTSCHLAND (B.R.)	1000 Pa	P	23 478	25 733	5 972	6 290	6 533	7 005	5 507
Chaussures de ville pour hommes	FRANCE	1000 Pa	P	.	30 720	8 040	6 150	7 770	9 080	9 300
Calzature per uomo	ITALIA	1000 Pa	P	29 300
Lederen herenschoenen	NEDERLAND a)	1000 Pa	P	3 878	[3 840]	886	900	989	967	957
Chaussures pour hommes (tout cuir et autres g)	BELGIQUE/BELGIÉ	1000 Pa	P	3 110	3 123	807	695	790	835	839
	LUXEMBOURG									
	EWG · CEE									

a) Jahresangaben: Produktion sämtlicher Betriebe; Vierteljarsangaben: Produktion der Betriebe mit 25 und mehr Beschäftigten.
b) Einschl. Hausschuhe mit anvulkanisierter Gummisohle, hergestellt von Betrieben der kautschukverarbeitenden Industrie.
c) Schuhe mit Lederoberteil und Leder- oder Gummisohle.
d) Einschl. « sonstiges Schuhwerk » außer Gummischuhen.
e) In den übrigen Untergruppen der Lederschuhe enthalten.
f) Einschl. solche für Prothesenträger.
g) Einschl. Sandalen.

a) Résultats annuels : toutes les entreprises; données trimestrielles : entreprises occupant un minimum de 25 personnes.
b) Y compris les pantouffles à semelles vulcanisées, fabriquées dans l'industrie du caoutchouc.
c) Chaussures avec dessus en cuir et semelles de cuir ou de caoutchouc.
d) Y compris « autres chaussures » (sauf les chaussures en caoutchouc).
e) Compris dans les autres sous-groupes des « chaussures de cuir ».
f) Y compris chaussures de prothèse.
g) Y compris sandales.

ERZEUGNIS · PRODUIT PRODOTTO · PRODUKT	LAND PAYS/PAESE	m ² , m ³ , t, hl...	P L C	1961	1962	1962			1963	
						II	III	IV	I	II
Lederstraßensch. f. Frauen u. Mädchen	DEUTSCHLAND (B.R.)	1000 Pa	P	52 671	52 490	11 532	13 226	13 305	14 164	11 798
Chaussures de ville pour dames	FRANCE	1000 Pa	P	.	47 580	12 450	9 540	12 060	14 120	14 400
Calzature per donna	ITALIA	1000 Pa	P	35 000
Lederen damesschoenen	NEDERLAND ^{a)}	1000 Pa	P	9 079	[8 825]	1 801	1 724	1 992	2 482	2 172
Chaussures pour dames (tout cuir et autres) ^{b)}	BELGIQUE/BELGIË LUXEMBOURG	1000 Pa	P	8 380	8 892	2 186	2 047	2 221	2 424	2 394
	EWG · CEE									
Lederstraßenschuhe für Kinder (27-35)	DEUTSCHLAND (B.R.)	1000 Pa	P	10 637	11 508	2 363	2 887	2 997	3 370	2 380
Chaussures de ville enfants et bébés	FRANCE	1000 Pa	P	.	20 850	5 460	4 170	5 280	6 150	6 290
Calzature per bambini	ITALIA	1000 Pa	P	15 700
Lederen jongens- en meisjesschoenen (28 en groter)	NEDERLAND ^{a)}	1000 Pa	P	4 182	[3 680]	793	826	871	902	768
Chaussures pour enfants (22-39) (tout cuir et autres) ^{b)}	BELGIQUE/BELGIË LUXEMBOURG	1000 Pa	P	2 867	2 946	749	651	716	854	766
	EWG · CEE									
Lederstraßenschuhe für Kleinkinder (bis Gr. 26)	DEUTSCHLAND (B.R.)	1000 Pa	P	6 351	6 616	1 621	1 564	1 553	1 769	1 363
	FRANCE									
	ITALIA									
Lederen kinderschoenen (t/m maat 27)	NEDERLAND ^{a)}	1000 Pa	P	2 986	[2 475]	484	441	507	519	453
Chaussures pour bébés (18-21) (tout cuir et autres) ^{b)}	BELGIQUE/BELGIË LUXEMBOURG	1000 Pa	P	342	362	84	88	93	95	97
	EWG · CEE									
Sonstiges Schuhwerk ^{c)} ^{d)}	DEUTSCHLAND (B.R.)	Mio Pa	P	14,3	14,2	4,1	2,7	3,1	3,5	3,2
Autres chaussures ^{c)}	FRANCE	Mio Pa	P	.	37,9
	ITALIA									
Overig schoeisel ^{c)}	NEDERLAND ^{a)}	Mio Pa	P	5,5	[5,2]	1,3	1,1	1,2	1,7	1,3
Chaussures de caoutchouc ^{c)}	BELGIQUE/BELGIË LUXEMBOURG	Mio Pa	P	0,2	0,1	0	0	0	0	0
	EWG · CEE									

- a) Jahresangaben: Produktion sämtlicher Betriebe; Vierteljahrsangaben: Produktion der Betriebe mit 25 und mehr Beschäftigten.
b) Einschließlich Sandalen.
c) Die hierin enthaltenen Gummischuhe sind in der Kautschukindustrie gesondert ausgewiesen.
d) Einschl. Schuhe mit Holzsohle und Schuhe mit anvulkanisierter Gummisohle, hergestellt von Betrieben der Kautschukindustrie.

- a) Résultats annuels: toutes les entreprises; données trimestrielles: entreprises occupant un minimum de 25 personnes.
b) Y compris sandales.
c) Les chaussures en caoutchouc comprises dans ces chiffres sont données séparément dans le chapitre « Industrie du caoutchouc ».
d) Y compris chaussures avec semelles de bois et chaussures avec semelles vulcanisées, fabriquées dans l'industrie du caoutchouc.

ERZEUGNIS · PRODUIT PRODOTTO · PRODUKT	LAND PAYS/PAESE	m ² , m ³ , t, hl...	P L C	1961	1962	1962			1963	
						II	III	IV	I	II
Mäntel aller Art ^{b)} , Umhänge, Joppen und Stutzer	DEUTSCHLAND (B.R.) FRANCE	1000 st	P	17 967	18 975	3 945	4 927	5 488	3 847	3 493
Cappotti, soprabiti e impermeabili . .	ITALIA	1000 p	P ^{e)}	5 763
Overjassen, demi-saisons, mantels en regenjassen ^{c)}	NEDERLAND BELGIQUE/BELGIË LUXEMBOURG	1000 st	P	8 157	[6 872]	[1 491]	[1 909]	[1 819]	[1 484]	[1 604]
<i>davon-soit:</i>										
— für Männer und Knaben ^{d)}	DEUTSCHLAND (B.R.) FRANCE	1000 st	P	6 843	7 172	1 301	2 055	2 336	1 279	1 125
— per uomo e ragazzo	ITALIA	1000 p	P ^{e)}	4 036
Overjassen, demi-saisons en regenjas- sen voor heren ^{c)}	NEDERLAND BELGIQUE/BELGIË LUXEMBOURG	1000 st	P	3 202	[2 577]	[510]	[743]	[796]	[419]	[516]
<i>EWG · CEE</i>										
— für Frauen und Mädchen ^{d)}	DEUTSCHLAND (B.R.) FRANCE	1000 st	P	10 403	11 181	2 485	2 724	3 022	2 445	2 244
— per signora	ITALIA	1000 p	P	2 240
Damesmantels (incl. regenmantels) ^{c)} .	NEDERLAND BELGIQUE/BELGIË LUXEMBOURG	1000 st	P	4 955	[4 295]	[981]	[1 166]	[1 023]	[1 065]	[1 088]
<i>EWG · CEE</i>										
Anzüge für Männer und Knaben . . .	DEUTSCHLAND (B.R.) FRANCE	1000 st	P	8 411	9 247	2 406	1 862	2 230	2 501	2 182
Abiti completi per uomo e per ragazzo	ITALIA	1000 p	P	2 900
Herenkostuums en jongenspakjes . .	NEDERLAND BELGIQUE/BELGIË LUXEMBOURG	1000 st	P	1 963	[2 277]	[705]	[310]	[523]	[696]	[699]
<i>EWG · CEE</i>										
Sakkos und Janker für Männer und Knaben	DEUTSCHLAND (B.R.) FRANCE	1000 st	P	6 523	5 723	1 668	1 179	1 272	1 547	1 574
Giacche per uomo e per ragazzo . . .	ITALIA	1000 p	P ^{e)}	880
Heren- en jongenscolberts, sportjacks	NEDERLAND BELGIQUE/BELGIË LUXEMBOURG	1000 st	P	2 326	[2 097]	[612]	[444]	[422]	[625]	[657]
<i>EWG · CEE</i>										

a) Die Zahlen schließen für Italien und die Niederlande die in der Bekleidungsindustrie konfektionierten Artikel aus gewirkten und gestrickten Stoffen ein; für Deutschland wird die Erzeugung dieser Artikel bei der « Wirkerei und Strickerei » ausgewiesen.

b) Einschl. Regenmäntel aus gummiertem Gewebe; ohne Regenmäntel aus Gummi und Kunststoff.

c) Einschl. Regenmäntel aus gumm. Gewebe u. Regenmäntel aus Kunststoff.

d) Ohne Regenmäntel aus gummiertem Gewebe und Regenmäntel aus Gummi und Kunststoff.

e) 1960.

a) Les données de l'Italie et des Pays-Bas comprennent les articles d'habillement en tissus à maille confectionnés dans l'industrie de l'habillement; en Allemagne, la production de ces articles est incluse dans l'industrie de la bonneterie.

b) Y compris imperméables en tissus caoutchoutés; non compris imperméables en caoutchouc ou matière plastique.

c) Y compris imperméables en tissus caoutchoutés et en matière plastique.

d) Non compris imperméables en tissus caoutchoutés et en matière plastique.

e) 1960.

ERZEUGNIS · PRODUIT PRODOTTO · PRODUKT	LAND PAYS/PAESE	m ² , m ³ , t, hl...	P L C	1961	1962	1962			1963	
						II	III	IV	I	II
Hosen für Männer und Knaben	DEUTSCHLAND (B.R.) FRANCE	1000 st	P	22 013	22 646	5 613	5 302	6 023	5 029	4 714
Pantaloni e pantaloncini per uomo e per ragazzo	ITALIA	1000 p	P ^{b)}	4 022
Pantalons en korte broeken	NEDERLAND BELGIQUE/BELGIË LUXEMBOURG	1000 st	P	5 468	[5 066]	[1 332]	[1 195]	[1 179]	[1 287]	[1 457]
	EWG · CEE									
Kostüme und Komplets	DEUTSCHLAND (B.R.) FRANCE	1000 st	P	2 354	2 741	684	713	518	931	797
Complets en mantelcostuums	ITALIA NEDERLAND BELGIQUE/BELGIË LUXEMBOURG	1000 st	P	327	[293]	[65]	[62]	[50]	[101]	[56]
	EWG · CEE			—	—	—	—	—	—	—
Jacken und Janker für Frauen und Mädchen	DEUTSCHLAND (B.R.) FRANCE	1000 st	P	469	809	184	219	188	161	177
Giacche per signora	ITALIA	1000 p	P ^{b)}	63
Dameskleding: sportjacks	NEDERLAND BELGIQUE/BELGIË LUXEMBOURG	1000 st	P	603	[660]	[173]	[148]	[178]	[166]	[210]
	EWG · CEE			—	—	—	—	—	—	—
Röcke u. Hosen für Frauen u. Mädchen ^{a)}	DEUTSCHLAND (B.R.) FRANCE	1000 st	P	12 155	14 965	3 413	3 736	4 124	3 226	2 911
Gonne e pantaloni per signora	ITALIA	1000 p	P ^{b)}	1 751
Rokken, damespantalons en -shorts	NEDERLAND BELGIQUE/BELGIË LUXEMBOURG	1000 st	P	5 053	[4 851]	[1 211]	[963]	[1 311]	[1 416]	[1 266]
	EWG · CEE			—	—	—	—	—	—	—
Blusen	DEUTSCHLAND (B.R.) FRANCE	1000 st	P	20 366	24 954	7 803	5 353	5 352	5 918	7 184
Camicette	ITALIA	1000 p	P ^{b)}	1 508
Blouses	NEDERLAND BELGIQUE/BELGIË LUXEMBOURG	1000 st	P	4 557	[3 798]	[1 010]	[934]	[920]	[1 143]	[1 473]
	EWG · CEE									
Kleider	DEUTSCHLAND (B.R.) FRANCE	1000 st	P	25 633	25 423	7 110	5 519	6 049	5 193	5 005
Abiti e tailleurs	ITALIA	1000 p	P	2 600
Japonnen en deux-pièces	NEDERLAND BELGIQUE/BELGIË LUXEMBOURG	1000 st	P	5 384	[4 884]	[1 192]	[1 339]	[1 125]	[1 352]	[1 552]
	EWG · CEE			—	—	—	—	—	—	—

a) Auch Hosenröcke und Shorts.
b) 1960.

a) Y compris jupes-culottes et shorts.
b) 1960.

ERZEUGNIS · PRODUIT PRODOTTO · PRODUKT	LAND PAYS/PAESE	m², m³, t, hl...	P L C	1961	1962	1962			1963	
						II	III	IV	I	II
Arbeits- und Berufsanzüge, genäht . . .	DEUTSCHLAND (B.R.) FRANCE ITALIA	1000 st	P	6 822	6 362	1 596	1 457	1 634	1 204	1 059
Werkkleding: overalls	NEDERLAND BELGIQUE/BELGIË LUXEMBOURG	1000 st	P	2 852	[2 711]	[710]	[580]	[678]	[674]	[643]
	EWG · CEE									
Arbeits- und Berufshosen, genäht . . .	DEUTSCHLAND (B.R.) FRANCE ITALIA	1000 st	P	6 145	5 600	1 404	1 267	1 453	1 225	1 364
Werkbroeken	NEDERLAND BELGIQUE/BELGIË LUXEMBOURG	1000 st	P	1 013	[1 010]	[240]	[241]	[269]	[261]	[242]
	EWG · CEE									
Arbeits- und Berufsmäntel und -kittel, genäht	DEUTSCHLAND (B.R.) FRANCE ITALIA	1000 st	P	13 487	14 460	3 686	3 429	3 626	1 953	1 888
Werkjassen en -vesten (incl. stofjassen)	NEDERLAND BELGIQUE/BELGIË LUXEMBOURG	1000 st	P	1 453	[1 530]	[409]	[283]	[406]	[411]	[429]
	EWG · CEE									
Ober-, Sport- und Arbeitshemden . . .	DEUTSCHLAND (B.R.) FRANCE ITALIA	1000 st	P	63 717	54 967	14 757	11 351	13 664	15 154	15 584
Camicie (città e sport) e camiciotti . . .	NEDERLAND BELGIQUE/BELGIË LUXEMBOURG	1000 p 1000 st	P P	15 350 11 421	[9 479]	[2 302]	[2 401]	[2 340]	[2 830]	[2 967]
Overhemden en werkhemden	EWG · CEE									
Tageswäsche (Hemdchen, Unterklei- der, Schlüpfer usw.) a)	DEUTSCHLAND (B.R.) FRANCE ITALIA	1000 st	P	8 207	8 289	2 062	2 117	1 958	2 245	1 964
Sottovesti, mutandine e sottogonne . . .	NEDERLAND BELGIQUE/BELGIË LUXEMBOURG	1000 p 1000 st	P P	11 275 ^{b)} 2 896	[3 270]	[977]	[685]	[822]	[696]	[875]
Onderjurken	EWG · CEE									
Nachthemden, Schlaf- u. Hausanzüge a)	DEUTSCHLAND (B.R.) FRANCE ITALIA	1000 st	P	16 564	18 162	3 871	4 359	5 537	3 272	2 882
Camicie da notte e pigiami per signora	NEDERLAND BELGIQUE/BELGIË LUXEMBOURG	1000 p 1000 st	P P	2 131 ^{b)} 3 738	[4 127]	[817]	[1 164]	[1 170]	[1 102]	[943]
Pyjama's, nachthemden, peignoirs a) . .	EWG · CEE									

a) Für Frauen, Mädchen und Kinder.
b) 1960.

a) Pour femmes, jeunes filles et enfants.
b) 1960.

ERZEUGNIS · PRODUIT PRODOTTO · PRODUKT	LAND PAYS/PAESE	m ² , m ³ , t, hl...	P L C	1961	1962	1962			1963	
						II	III	IV	I	II
Schwellen, nicht imprägniert	DEUTSCHLAND (B.R.)	1000 m ³	P	331,6	333,9	126,4	64,4	50,2	72,5	132,8
Traverses injectées	FRANCE	1000 p	L	3 880	3 546	879	867	906	909	.
Traversine	ITALIA	1000 m ³	P	126
Dwarsliggers	NEDERLAND	1000 m ³	P	2
Traverses	BELGIQUE/BELGIË LUXEMBOURG	1000 m ³	P	68
	EWG · CEE									
Holzfaserplatten	DEUTSCHLAND (B.R.)	1000 t	P	216,9	238,5	60,5	55,3	59,2	54,1	57,4
Panneaux synthét. en fibres de bois	FRANCE	1000 t	P	122,0	148,0	37,9	27,6	40,8	41,2	44,7
Pannelli di fibra di legno	ITALIA	1000 t	P	53	65
Houtvezelplaten	NEDERLAND	1000 t	P	24,9	26,8	7,2	6,4	7,3	5,7	.
Panneaux en fibres	BELGIQUE/BELGIË LUXEMBOURG	1000 t	P	52,3	51,6	18,0	15,0	3,6	15,0	.
	EWG · CEE	1000 t	P	469	530
<i>davon-soit:</i>										
Holzfaserhartplatten	DEUTSCHLAND (B.R.)	1000 t	P	177,6	193,9	49,8	44,3	47,4	43,4	47,5
Panneaux durs en fibres de bois	FRANCE	1000 t	P	90,5	115,8	29,7	21,2	32,1	32,2	35,9
Pannelli di fibra di legno compressa	ITALIA	1000 t	P	53	65
Hardboard	NEDERLAND	1000 t	P	18,6	20,0	5,3	4,6	5,5	4,7	.
Panneaux comprimés	BELGIQUE/BELGIË LUXEMBOURG	1000 t	P	45,7	44,4	15,0	14,0	2,4	13,0	.
	EWG · CEE	1000 t	P	385	439
Holzfaserisolerplatten	DEUTSCHLAND (B.R.)	1000 t	P	39,3	44,7	10,7	11,0	11,9	10,8	9,8
Panneaux poreux en fibres de bois (isolants)	FRANCE	1000 t	P	31,5	32,2	8,1	6,5	8,7	9,0	8,7
Pannelli di fibra di legno non compressa	ITALIA	1000 t	P	0	0	0	0	0	0	0
Zachtboard	NEDERLAND	1000 t	P	6,3	6,8	1,9	1,8	1,8	1,0	.
Panneaux non comprimés	BELGIQUE/BELGIË LUXEMBOURG	1000 t	P	6,6	7,2	3,0	1,0	1,2	2,0	.
	EWG · CEE	1000 t	P	84	91	24	20	24	23	.
Holzspanplatten, furniert und nicht furniert	DEUTSCHLAND (B.R.)	1000 m ³	P	1 007,2	1 120,8	270,4	278,9	302,8	293,2	297,0
Panneaux de particules	FRANCE	1000 t	P	177,7	217,8	53,9	46,2	62,3	68,2	74,4
Pannelli di trucioli di legno	ITALIA	1000 t	P	42	56,3
Houtspaanderplaat	NEDERLAND	1000 t	P	40	36,9	9,3	8,9	9,4	7,9	.
Panneaux de particules de bois	BELGIQUE/BELGIË LUXEMBOURG	1000 t	P	40
	EWG · CEE	1000 t	P	[930]
Furniere	DEUTSCHLAND (B.R.)	1000 m ³	P	820,1	781,5	191,0	190,1	199,0	192,9	192,7
Placages	FRANCE	Mio feuil.	P	173,2	153,6	39,7	34,5	38,7	34,6	38,2
Fineer	ITALIA									
	NEDERLAND	1000 m ³	P	71,7	71,2	17,2	17,0	18,4	19,2	18,3
	BELGIQUE/BELGIË LUXEMBOURG									
	EWG · CEE									

ERZEUGNIS · PRODUIT PRODOTTO · PRODUKT	LAND PAYS/PAESE	m ³ , m ³ , t, hl...	P L C	1961	1962	1962			1963	
						II	III	IV	I	II
Sperrholz	DEUTSCHLAND (B.R.)	1000 m ³	P	637,0	652,9	158,2	162,0	173,4	168,1	165,8
Contreplaqué (panneaux multiplis et lattés)	FRANCE	1000 m ³	P	380,9	410,8	104,5	84,4	113,5	110,7	116,8
Compensato	ITALIA	1000 m ³	P	200	200
Triplex, multiplex en meubelplaat . . .	NEDERLAND	1000 m ³	P	39,6	42,4	10,5	10,8	10,3	11,4	10,7
Contreplaqué	BELGIQUE/BELGIË	1000 m ³	P	43	43	14	12	7	11,4	.
	LUXEMBOURG			—	—	—	—	—	—	—
	EWG · CEE	1000 m ³	P	1 301	1349
Holzmehl (ohne Säge- und Schleifmehl)	DEUTSCHLAND (B.R.)	1000 t	P	48,3	50,2	13,0	12,6	10,9	11,5	11,5
Farine de bois	FRANCE	1000 t	P	12,6	12,9	3,1	2,6	3,8	3,2	3,5
	ITALIA									
	NEDERLAND									
Farine de bois	BELGIQUE/BELGIË	1000 t	P	2,5
	LUXEMBOURG									
	EWG · CEE									

ERZEUGNIS · PRODUIT PRODOTTO · PRODUKT	LAND PAYS/PAESE	m ² , m ³ , t, hl...	P L C	1961	1962	1962			1963	
						II	III	IV	I	II
Holzschliff u. Holzzellstoff, insgesamt	DEUTSCHLAND (B.R.)	1000 t	P	1 442,0	1 403,7	347,7	353,1	345,1	340,9	340,2
Pâtes de bois	FRANCE	1000 t	P	1 199,6	1 213,3	312,1	254,1	329,9	325,0	[332]
Paste di legno	ITALIA	1000 t	P	503,5	576,7	150,6	143,3	149,0	143,8	.
Houtslip en houtcellulose	NEDERLAND	1000 t	P	129,7	137
Pâtes de bois	BELGIQUE/BELGIË	1000 t	P	151,5	158
	LUXEMBOURG			—	—	—	—	—	—	—
	EWG · CEE	1000 t	P	3 426	3 489
<i>davon-soit:</i>										
Holzschliff für Papierherstellung	DEUTSCHLAND (B.R.)	1000 t	P	669,1	660,0	162,5	168,2	161,8	160,0	157,2
Pâtes de bois mécaniques pour papier	FRANCE	1000 t	P	426,0	425,5	108,5	89,7	115,4	113,4	112,1
Pasta meccanica di legno per carta	ITALIA	1000 t	P	292,8	319,9	82,9	79,2	82,5	80,4	.
Houtslip voor papiervervaardiging	NEDERLAND	1000 t	P	129,7	137
Pâtes de bois mécaniques pour papier	BELGIQUE/BELGIË	1000 t	P	96,5	100
	LUXEMBOURG			—	—	—	—	—	—	—
	EWG · CEE	1000 t	P	1 614	1 642
Holzzellstoff für Papierherstellung	DEUTSCHLAND (B.R.)	1000 t	P	556,7	508,1	129,4	121,1	122,5	121,0	117,9
Autres pâtes de bois pour papier	FRANCE	1000 t	P	700,6	713,5	184,2	150,0	192,4	189,6	[197]
Cellulosa da legno per carta	ITALIA	1000 t	P	134,0	175,0	46,4	43,3	47,5	43,7	.
	NEDERLAND			—	—	—	—	—	—	—
Autres pâtes de bois pour papier	BELGIQUE/BELGIË	1000 t	P	55,0	58
	LUXEMBOURG			—	—	—	—	—	—	—
	EWG · CEE	1000 t	P	1 445	1 455
Edel- und Kunstfaserzellstoff	DEUTSCHLAND (B.R.)	1000 t	P	217,4	235,5	55,7	63,8	60,8	59,9	65,2
Pâtes textiles et à usages chimiques	FRANCE	1000 t	L	73,6	74,4	19,4	14,9	21,4	22,0	.
Cellulose per fibre tessili	ITALIA	1000 t	P	76,8	81,8	21,4	20,8	19,0	19,7	.
	NEDERLAND			—	—	—	—	—	—	—
	BELGIQUE/BELGIË			—	—	—	—	—	—	—
	LUXEMBOURG			—	—	—	—	—	—	—
	EWG · CEE	1000 t		(368)	(392)	(96)	(100)	(101)	(102)	.
Sonstiger Zellstoff (nicht aus Holz)	DEUTSCHLAND (B.R.)	1000 t	P	.	170
Pâtes, autres que pâtes de bois	FRANCE	1000 t	P	.	231
Altre paste (escluse quelle di legno)	ITALIA	1000 t	P	192	200
Andere cellulose (niet uit hout)	NEDERLAND	1000 t	P	430	399
Pâtes, autres que pâtes de bois	BELGIQUE/BELGIË	1000 t	P	7	—
	LUXEMBOURG			—	—	—	—	—	—	—
	EWG · CEE	1000 t	P	.	1 000
<i>darunter-dont:</i>										
Strohzellstoff	DEUTSCHLAND (B.R.)	1000 t	P	52,1	51,4	11,9	13,0	12,6	13,7	13,9
Pâtes chimiques de végétaux annuels	FRANCE	1000 t	P	39,6	40,7	11,7	7,8	11,0	8,3	[9,3]
Cellulose per carta da paglia	ITALIA	1000 t	P	50,0	43,4	11,4	10,3	10,8	10,2	.
Celstof van niet-blijvende gewassen	NEDERLAND	1000 t	P	(52)	41
Pâtes chimiques de végétaux annuels	BELGIQUE/BELGIË	1000 t	P	(7)	—	—	—	—	—	—
	LUXEMBOURG			—	—	—	—	—	—	—
	EWG · CEE	1000 t	P	(201)	(177)

a) Die Zahlen für Holzschliff und Zellstoff sind auf Basis eines Trocken-
gehaltes von 90 % berechnet.

a) Le poids des pâtes est ramené à 90 % de matières sèches.

ERZEUGNIS · PRODUIT PRODOTTO · PRODUKT	LAND PAYS/PAESE	m ² , m ³ , t, hl...	P L C	1961	1962	1962			1963	
						II	III	IV	I	II
Papier und Pappe (unveredelt), insgesamt	DEUTSCHLAND (B.R.)	1000 t	P	3 493,5	3 601,4	864,0	921,3	911,3	929,5	898,5
Papiers et cartons, total	FRANCE	1000 t	P	2 744,4	2 822,4	731,2	586,3	759,3	772,3	779,8
Carta e cartoni, totale	ITALIA	1000 t	P	1 599,6	1 761,7	442,6	431,4	458,9	480,8	.
Papier en karton, totaal ^{a)}	NEDERLAND	1000 t	P	686,2	688,5	171,6	163,7	179,4	188,9	187,5
Papiers et cartons, total	BELGIQUE/BELGIË LUXEMBOURG	1000 t	P	435,8	441,7	111,6	100,2	114,4	118,1	117,8
	—	—	—	—	—	—	—	—	—	—
<i>davon-voit:</i>	EWG · CEE	1000 t	P	8 960	9 315	2 321	2 203	2 422	2 490	.
Pack- und Kraftpapier	DEUTSCHLAND (B.R.)	1000 t	P	1 065,5	1 104,7	262,2	281,7	288,2	293,4	275,3
Papier d'emballage	FRANCE	1000 t	P	978,1	1 018,8	261,2	215,1	277,5	278,4	284,0
Carta da involgere e da imballo	ITALIA	1000 t	P	535,9	602,7	149,6	148,4	157,3	169,3	.
Pakpapier en -karton ^{b)}	NEDERLAND	1000 t	P	282,0	280,5	76,8	60,2	73,3	78,3	.
Papier Kraft et papier d'emballage ^{c)}	BELGIQUE/BELGIË LUXEMBOURG	1000 t	P	111,2	117,8	28,6	26,6	31,6	29,8	29,4
	—	—	—	—	—	—	—	—	—	—
<i>darunter-dont:</i>	EWG · CEE	1000 t	P	2 973	3 125	778	732	828	849	.
Kraftpapier	DEUTSCHLAND (B.R.)	1000 t	P	210,3	215,1	50,9	52,9	57,3	59,0	55,4
Papier Kraft	FRANCE	1000 t	P	248,4	253,5	64,1	55,1	69,5	68,5	66,4
Carta Kraft	ITALIA	1000 t	P	90,9	107,8	29,5	26,7	26,6	28,1	.
Kraftpapier	NEDERLAND	1000 t	P	44,9	44
Papier Kraft	BELGIQUE/BELGIË LUXEMBOURG	1000 t	P	29,0	30,0	7,4	7,0	7,6	7,6	7,9
	—	—	—	—	—	—	—	—	—	—
	EWG · CEE	1000 t	P	624	650
Sonderpapier	DEUTSCHLAND (B.R.)	1000 t	P	479,6	537,9	133,5	135,1	131,6	124,9	122,0
Papiers minces et spéciaux, total	FRANCE	1000 t	P	171,3	184,8	48,0	37,5	49,2	49,8	51,2
Altri tipi di carta	ITALIA	1000 t	P	125,4	130,2	33,1	31,0	33,7	33,7	.
Dun- en speciaal papier	NEDERLAND	1000 t	P	60,0	62,0	10,3	22,2	17,1	11,4	.
Papiers minces, spéciaux et autres ^{d)}	BELGIQUE/BELGIË LUXEMBOURG	1000 t	P	64,5	68,7	16,5	15,7	17,7	18,9	18,1
	—	—	—	—	—	—	—	—	—	—
	EWG · CEE	1000 t	P	901	983	241	242	249	239	.
Zeitungsdruckpapier	DEUTSCHLAND (B.R.)	1000 t	P	228,9	230,6	54,1	59,1	59,7	52,0	49,7
Papier journal (Afnor 1/1)	FRANCE	1000 t	L	435,6	432,5	111,0	87,0	115,8	130,6	.
Carta da giornali	ITALIA	1000 t	P	293,2	330,0	84,6	80,4	86,5	82,2	.
Courantenpapier	NEDERLAND	1000 t	P	151,4	149,0	39,5	31,6	37,2	39,6	.
Papier journal	BELGIQUE/BELGIË LUXEMBOURG	1000 t	P	99,2	97,0	25,9	22,1	24,4	23,8	24,0
	—	—	—	—	—	—	—	—	—	—
	EWG · CEE	1000 t		1 208	1 239	315	280	324	328	.

a) Ohne Strohpapier und -pappe.

b) Ohne Strohpapier und -pappe, einschl. sonstige Pappe.

c) Ohne Pergament(ersatz)papier.

d) Einschl. Pergament(ersatz)papier.

a) Non compris papier et carton paille.

b) Non compris papier et carton paille, y compris les autres cartons.

c) Non compris le papier parchemin et parcheminé.

d) Y compris le papier parcheminé et parcheminé.

ERZEUGNIS · PRODUIT PRODOTTO · PRODUKT	LAND PAYS/PAESE	m ² , m ³ , t, hl...	P L C	1961	1962	1962			1963	
						II	III	IV	I	II
Druck- und Schreibpapier a)	DEUTSCHLAND (B.R.)	1000 t	P	844,6	827,3	197,4	215,9	205,1	231,3	231,8
Papier d'impression et d'écriture a) . .	FRANCE	1000 t	b)	762,0	787,6	207,6	163,7	207,5	202,6	.
Carta da scrivere e da stampa a)	ITALIA	1000 t	P	404,7	437,5	110,3	109,4	109,1	118,3	.
Druk- en schrijfpapier en karton a) c).	NEDERLAND	1000 t	P	192,8	197,0	47,8	49,6	51,8	59,6	.
Papier d'écriture et d'impression a) . .	BELGIQUE/BELGIË LUXEMBOURG	1000 t	P	98,1 —	95,2 —	24,7 —	21,2 —	24,4 —	26,2 —	26,8 —
	EWG · CEE	1000 t	P	2 302	2 345	588	560	598	638	.
Pappe (unveredelt)	DEUTSCHLAND (B.R.)	1000 t	P	875,0	900,8	216,8	229,5	226,7	228,0	219,7
Cartons (paille et autres)	FRANCE	1000 t	P	397,5	398,4	103,5	82,8	108,6	110,9	(112,4)
Cartoni	ITALIA	1000 t	P	240,4	261,3	65,0	62,3	72,2	77,3	.
	NEDERLAND		
Carton feutré, paille, gris, autres . . .	BELGIQUE/BELGIË LUXEMBOURG	1000 t	P	62,8 —	61,7 —	15,8 —	14,4 —	16,1 —	19,0 —	19,6 —
	EWG · CEE		
Tapeten u. Tapetenborten aus Papier e)	DEUTSCHLAND (B.R.)	1000 Rollen	P	104 685	126 614	36 320	27 892	25 828	25 630	28 875
Papiers peints	FRANCE	t	P	18 630	19 550	4 980	3 455	5495	5 720	4 800
	ITALIA		
	NEDERLAND		
Papiers peints	BELGIQUE/BELGIË LUXEMBOURG	t	P	h) 15 875 —
	EWG · CEE		
Papiersäcke	DEUTSCHLAND (B.R.)	1000 t	P	237,9	252,9	61,2	71,4	65,6	54,3	66,5
Sacs, grande et petite contenance . .	FRANCE	1000 t	P	238,7	263,6	i) 129,0	64,5	70,1	f) 48,5	f) 56,7
	ITALIA		
Papieren zakken (tot 2 700 cm ² opp. aan voorzijde) g)	NEDERLAND	1000 t	L	18,9
Sacs	BELGIQUE/BELGIË LUXEMBOURG	1000 t	P	h) 44,1 —
	EWG · CEE		
Wellpappe und Erzeugnisse daraus . .	DEUTSCHLAND (B.R.)	1000 t	P	572,1	628,4	150,0	158,0	172,7	172,3	162,7
Cartons ondulés	FRANCE	1000 t	P	489,9	541,1	137,3	118,6	149,8	144,7	.
	ITALIA		
Golfkarton (zowel dubbel- als eenzijdig beplakt) g)	NEDERLAND	1000 t	L	130,5
	BELGIQUE/BELGIË LUXEMBOURG		
	EWG · CEE		

- a) Ohne Zeitungsdruckpapier.
b) Erzeugung von Zeitungsdruck-, Druck- und Schreibpapier abzüglich Lieferungen von Zeitungsdruckpapier.
c) Ohne lumpenhaltiges Druck- und Schreibpapier und geschöpftes Papier.
d) Im Packpapier und -pappe enthalten.
e) Groß-Rollen (10,05 m × 0,56 m).
f) Nur große Papiersäcke.
Erzeugung kleiner und mittlerer Papiersäcke:
51,3 (1961), 53,7 (1962).
g) Nur Absatz größerer Betriebe (50 und mehr Beschäftigte).
h) 1960.
i) I. Halbjahr 1962.

- a) Non compris papier journal.
b) Production de papier journal, plus papier d'impression et d'écriture, moins livraisons de papier journal.
c) Non compris le papier d'impression et d'écriture à base de chiffons et le papier à la main.
d) Compris dans le papier et carton d'emballage.
e) Grands rouleaux (10,05 m × 0,56 m).
f) Sacs, grande contenance seulement.
Production de sacs de petite et moyenne contenance:
en 1961 : 51,3, en 1962 : 53,7.
g) Ventes des grands établissements seulement (50 personnes et plus).
h) 1960.
i) 1^{er} semestre 1962.

ERZEÜGNIS · PRODUIT PRODOTTO · PRODUKT	LAND PAYS/PAESE	m ² , m ³ , t, hl...	P L C	1961	1962	1962			1963	
						II	III	IV	I	II
Ober-, Futter- und sonstiges Flächenleder ^{a)}	DEUTSCHLAND (B.R.)	Mio m ²	P	45,7	43,9	10,0	10,6	11,5	11,3	10,3
Cuir et peaux à dessus et à autres usages	FRANCE	Mio m ²	P	36,2
Pelli per tomaie e altri usi	ITALIA	Mio m ²	P	(30,9)
Licht leder (excl. zeemleder)	NEDERLAND ^{b)}	Mio m ²	L	7,7	[7,9]	1,7	1,7	2,0	1,9	2,0
Cuir légers	BELGIQUE/BELGIË	Mio m ²	P	4,3	4,5	1,0	1,0	1,3	1,3	1,1
	LUXEMBOURG			—	—	—	—	—	—	—
<i>davon-soit:</i>	EWG · CEE	Mio m ²		[125]
Oberleder	DEUTSCHLAND (B.R.)	Mio m ²	P	20,9	21,0	4,7	5,1	5,5	5,4	4,8
Cuir à dessus ^{c)}	FRANCE	Mio m ²	P	17,0	17,9	4,6	3,8	4,9	5,1	5,1
	ITALIA									
Overleder	NEDERLAND ^{b)}	Mio m ²	L	4,8	[5,0]	1,0	1,1	1,3	1,2	1,2
	BELGIQUE/BELGIË									
	LUXEMBOURG									
	EWG · CEE									
<i>darunter-dont:</i>										
Oberleder aus Rindhäuten	DEUTSCHLAND (B.R.)	Mio m ²	P	13,2	14,1	3,2	3,4	3,6	3,6	3,3
Cuir à dessus de bovins	FRANCE	Mio m ²	P	10,3	11,7	3,1	2,5	3,2	3,3	3,4
	ITALIA									
Overleder van runderhuiden	NEDERLAND ^{b)}	Mio m ²	L	4,1	[3,6]	0,7	0,7	0,9	0,9	0,8
	BELGIQUE/BELGIË									
	LUXEMBOURG									
	EWG · CEE									
Oberleder aus Kalbfellen	DEUTSCHLAND (B.R.)	Mio m ²	P	4,3	3,6	0,8	0,9	1,0	1,0	1,0
Cuir à dessus de veaux	FRANCE	Mio m ²	P	6,2	5,7	1,5	1,2	1,5	1,7	1,6
	ITALIA									
Overleder van kalfsvellen	NEDERLAND ^{b)}	Mio m ²	L	0,7	[0,6]	0,1	0,2	0,2	0,1	0,1
	BELGIQUE/BELGIË									
	LUXEMBOURG									
	EWG · CEE									
Oberleder aus Roßhäuten	DEUTSCHLAND (B.R.)	Mio m ²	P	0,3	0,3	0,1	0,0	0,1	0,0	0,0
Cuir à dessus d'équidés	FRANCE	Mio m ²	P	0,5	0,5	0,1	0,1	0,2	0,1	0,1
	ITALIA									
	NEDERLAND									
	BELGIQUE/BELGIË									
	LUXEMBOURG									
	EWG · CEE									
Futter- und sonstiges Flächenleder	DEUTSCHLAND (B.R.)	Mio m ²	P	24,8	22,9	5,3	5,5	6,0	5,9	5,5
	FRANCE									
	ITALIA									
Voeringleder en ander licht leder ^{d)}	NEDERLAND ^{b)}	Mio m ²	L	2,9	[2,9]	0,7	0,6	0,7	0,7	0,7
	BELGIQUE/BELGIË									
	LUXEMBOURG									
	EWG · CEE									

a) Einschl. Oberleder aus Ziegen- u. sonstigen Fellen.
b) Jahresangaben: Lieferungen sämtlicher Betriebe; Vierteljahrsangaben: Lieferungen der Betriebe mit 10 und mehr Beschäftigten.
c) Nur Oberleder aus Rind-, Kalb- und Roßhäuten.
d) Ohne Putzleder.

a) Y compris cuirs à dessus, de peaux de caprins et d'autres peaux.
b) Résultats annuels: toutes les entreprises; données trimestrielles: entreprises occupant un minimum de 10 personnes.
c) Cuir de bovins, veaux et équidés seulement.
d) Sans peaux de chamois.

ERZEUGNIS · PRODUIT PRODOTTO · PRODUKT	LAND PAYS/PAESE	m ² , m ³ , t, hl...	P L C	1961	1962	1962			1963	
						II	III	IV	I	II
Gewichtsleder	DEUTSCHLAND (B.R.)	1000 t	P	20,2	18,9	4,8	4,5	4,5	4,1	3,9
Cuir ^s lourds ^{a)}	FRANCE	1000 t	P	17,2	13,0	3,5	2,6	3,2	2,8	3,0
Cuoi pesanti	ITALIA	1000 t	P	(26,7)
Zwaar leder ^{a)}	NEDERLAND ^{b)}	1000 t	P	7,6	[6,9]	1,5	1,4	1,5	1,4	1,4
Cuir ^s lourds	BELGIQUE/BELGIË	1000 t	P	2,6	2,7	0,7	0,5	0,7	0,6	0,6
	LUXEMBOURG			—	—	—	—	—	—	—
	EWG · CEE	1000 t	P	(74)
<i>darunter-dont:</i>										
Unterleder (Sohl- und Brandsohlleder)	DEUTSCHLAND (B.R.)	1000 t	P	17,1	15,8	4,0	3,7	3,8	3,4	3,3
Cuir ^s à semelles ^{a)}	FRANCE	1000 t	P	11,4	9,2	2,5	1,8	2,2	1,9	2,0
	ITALIA									
Zool- en randenleder ^{a)}	NEDERLAND ^{b)}	1000 t	P	6,1	[5,5]	1,2	1,1	1,2	1,2	1,1
Cuir ^s à semelles	BELGIQUE/BELGIË	1000 t	P	1,7	1,7	0,5	0,3	0,4	0,3	0,3
	LUXEMBOURG			—	—	—	—	—	—	—
	EWG · CEE									
Treibriemen- u. techn. Gewichtsleder.	DEUTSCHLAND (B.R.)	1000 t	P	1,5	^{c)} 1,5	^{c)} 0,3	^{c)} 0,4	^{c)} 0,4	^{c)} 0,3	^{c)} 0,3
Cuir ^s industriels et à équipement ^{a)} . .	FRANCE	1000 t	P	2,9	2,3	0,6	0,5	0,6	0,6	0,6
	ITALIA									
Drijfriem- en ander techn. leder ^{a)} . .	NEDERLAND ^{b)}	1000 t	P	0,4	[0,4]	0,1	0,1	0,1	0,1	0,1
Cuir ^s techniques (lourds)	BELGIQUE/BELGIË	1000 t	P	0,9	1,0	0,2	0,2	0,3	0,3	0,3
	LUXEMBOURG									
	EWG · CEE									
Geschirr- und Blankleder	DEUTSCHLAND (B.R.)	1000 t	P	0,9	0,8	0,2	0,2	0,2	0,2	0,2
Cuir ^s à bourrellerie ^{a)}	FRANCE	1000 t	P	0,6	0,4	0,1	0,1	0,1	0,1	0,1
	ITALIA									
Tuig- en zadelleder ^{a)}	NEDERLAND ^{b)}	1000 t	P	1,1	[1,0]	0,2	0,2	0,2	0,2	0,2
	BELGIQUE/BELGIË									
	LUXEMBOURG									
	EWG · CEE									

a) Nur aus Rinderhäuten.

b) Jahresangaben: Produktion sämtlicher Betriebe; Vierteljahrsangaben: Produktion der Betriebe mit 10 und mehr Beschäftigten.

c) Einschl. sonstige nicht genannte Gewichtsleder.

a) De bovins seulement.

b) Résultats annuels: toutes les entreprises; données trimestrielles: entreprises occupant un minimum de 10 personnes.

c) Y compris autres cuirs lourds, n.d.a.

ERZEUGNIS · PRODUIT PRODOTTO · PRODUKT	LAND PAYS/PAESE	m ² , m ³ , t, hl...	P L C	1961	1962	1962			1963	
						II	III	IV	I	II
Bereifungen, einschl. Reparaturen und Runderneuerungen	DEUTSCHLAND (B.R.)	1000 t	P	256,8	266,2	64,4	63,6	69,9	71,3	68,4
Pneumatiques et articles de regommage	FRANCE	1000 t	P	265,0	274,8	68,8	56,9	76,4	72,1	76,6
	ITALIA									
	NEDERLAND									
Pneumatiques et bandages pleins . .	BELGIQUE/BELGIË	1000 t	P	18,6 ^{b)}
	LUXEMBOURG									
<i>darunter-dont:</i>	EWG · CEE									
Autobereifungen	DEUTSCHLAND (B.R.)	1000 t	P	(224)
Pneumatiques auto ^{a)}	FRANCE	1000 t	P	247,6	256,7	64,1	53,2	71,5	68,0	72,4
Pneumatici auto ^{a)}	ITALIA	1000 t	P	149,2	154,8	42,1	35,1	42,7	46,2	.
Autobanden	NEDERLAND	1000 t	P	(25) ^{b)}
Pneumatiques auto	BELGIQUE/BELGIË	1000 t	P	(15) ^{b)}
Pneumatiques auto	LUXEMBOURG	1000 t	P	(8) ^{b)}
	EWG · CEE	1000 t	P	[669]
Fahrradbereifungen	DEUTSCHLAND (B.R.)	1000 t	P	12,7
Pneumatiques vélo et vélomoteurs . .	FRANCE	1000 t	P	15,3	16,1	4,1	3,2	4,4	3,6	3,7
Pneumatici per biciclette	ITALIA	1000 t	P	7,0	6,3	1,5	1,6	1,7	1,7	.
Rijwielbanden	NEDERLAND	1000 t	P
Pneumatiques bicyclettes	BELGIQUE/BELGIË	1000 t	P	8,3
Pneumatiques bicyclettes	LUXEMBOURG	1000 t	P
	EWG · CEE	1000 t	P	45
Personenkraftwagendecken	DEUTSCHLAND (B.R.)	Mio st	P	14,1	15,4	3,8	3,7	4,1	4,3	4,2
Enveloppes pour voitures de tourisme	FRANCE	Mio p	P	13,6	15,9	4,0	3,4	4,6	4,3	4,6
	ITALIA									
	NEDERLAND									
	BELGIQUE/BELGIË									
	LUXEMBOURG									
	EWG · CEE									
Lastkraftwagendecken	DEUTSCHLAND (B.R.)	1000 st	P	1 855	1 984	456	487	549	551	499
Enveloppes pour véhicules utilitaires .	FRANCE	1000 p	P	2 990	2 909	730	580	778	752	798
	ITALIA									
	NEDERLAND									
	BELGIQUE/BELGIË									
	LUXEMBOURG									
	EWG · CEE									
Ackerschlepperdecken	DEUTSCHLAND (B.R.)	1000 st	P	800	657	187	128	136	170	155
Enveloppes pour tracteurs agricoles .	FRANCE	1000 p	P	646 ^{b)}
	ITALIA									
	NEDERLAND									
	BELGIQUE/BELGIË									
	LUXEMBOURG									
	EWG · CEE									

^{a)} Einschließlich Reparaturmaterial.
^{b)} 1960.

^{a)} Y compris articles de regommage.
^{b)} 1960.

ERZEUGNIS · PRODUIT PRODOTTO · PRODUKT	LAND PAYS/PAESE	m ² , m ³ , t, hl...	P L C	1961	1962	1962			1963	
						II	III	IV	I	II
Kraftrad- und Motorrollerdecken . . Enveloppes pour motos, scooters, vélo- moteurs	DEUTSCHLAND (B.R.)	1000 st	P	734	512	134	112	108	135	112
	FRANCE	1000 p	P	582	459	113	96	122	77	95
	ITALIA									
	NEDERLAND									
	BELGIQUE/BELGIË LUXEMBOURG									
EWG · CEE										
Fahrrad- und Mopeddecken Enveloppes pour bicyclettes ^{a)} Copertoni per bicicletta ^{b)} Rijwielbuitenbanden ^{a)} Pneumatiques pour vélocipèdes	DEUTSCHLAND (B.R.)	Mio st	P	12,1	12,0	2,9	2,9	2,8	2,7	2,4
	FRANCE	Mio p	P	17,0	18,0	4,6	3,6	5,0	4,1	4,2
	ITALIA	1000 t	P	7,0
	NEDERLAND	Mio st	P	9,4	9,5	2,5	2,2	2,3	.	.
	BELGIQUE/BELGIË LUXEMBOURG	Mio p	P	3,8	4,5	1,2	1,0	1,2	0,8	0,9
EWG · CEE										
Personenkraftwagenschläuche Chambres pour voitures de tourisme	DEUTSCHLAND (B.R.)	Mio st	P	4,6	4,6	1,1	1,1	1,2	1,3	1,3
	FRANCE	Mio p	P	11,3	12,5	3,1	2,6	3,7	3,8	3,9
	ITALIA									
	NEDERLAND									
	BELGIQUE/BELGIË LUXEMBOURG									
EWG · CEE										
Große und kleine Lastwagenschläuche Chambres pour véhicules utilitaires	DEUTSCHLAND (B.R.)	1000 st	P	1 233	1 233	269	313	350	301	268
	FRANCE	1000 p	P	1 649	1 115	273	231	322	319	300
	ITALIA									
	NEDERLAND									
	BELGIQUE/BELGIË LUXEMBOURG									
EWG · CEE										
Kraftrad- und Motorrollerschläuche . . Chambres à air pour motos, vélomo- teurs et scooters	DEUTSCHLAND (B.R.)	1000 st	P	690	561	135	118	159	112	111
	FRANCE	1000 p	P	547	434	108	89	107	64	122
	ITALIA									
	NEDERLAND									
	BELGIQUE/BELGIË LUXEMBOURG									
EWG · CEE										
Fahrrad- und Mopedschläuche Chambres à air pour bicyclettes ^{a)} Camere d'aria per bicicletta Rijwielbinnenbanden ^{a)} Chambres à air pour vélocipèdes	DEUTSCHLAND (B.R.)	Mio st	P	12,8	13,6	3,3	3,3	3,4	3,2	2,7
	FRANCE	Mio p	P	11,9	12,5	3,1	2,4	3,5	3,2	3,2
	ITALIA			c)						
	NEDERLAND	Mio st	P	8,2	7,7	2,0	1,8	1,9	.	.
	BELGIQUE/BELGIË LUXEMBOURG	Mio p	P	4,3	4,5	1,1	0,9	1,2	0,9	1,0
EWG · CEE										

a) Einschließlich solche für Motorfahräder.
b) Einschließlich Fahrradschläuche.
c) Im Posten « Fahrraddecken » enthalten.

a) Y compris celles pour cyclomoteurs.
b) Y compris chambres à air.
c) Compris dans les enveloppes.

ERZEUGNIS · PRODUIT PRODOTTO · PRODUKT	LAND PAYS/PAESE	m ² , m ³ , t, hl...	P L C	1961	1962	1962			1963	
						II	III	IV	I	II
Technische Weichgummiwaren	DEUTSCHLAND (B.R.)	1000 t	P	142,2	150,8	36,8	36,6	40,6	39,8	40,2
Articles techniques en caoutchouc	FRANCE	1000 t	P	106,3	114,8	29,6	24,4	31,8	30,4	32,3
Articoli tecnici in gomma	ITALIA	1000 t	P	61,7	67,6	16,2	16,1	18,5	19,8	.
	NEDERLAND									
Articles techniques, articles en caoutchouc durci et non durci, etc.	BELGIQUE/BELGIË	1000 t	P	a) 9,6
	LUXEMBOURG									
<i>darunter-dont:</i>	EWG · CEE									
Maschinenschnüre und Schläuche (auch chirurgische Schläuche, ohne Feuerlöschschläuche)	DEUTSCHLAND (B.R.)	1000 t	P	35,7	37,1	9,1	8,7	10,0	9,6	9,5
Tubes et tuyaux	FRANCE	1000 t	P	16,0	15,7	4,0	3,3	4,3	4,3	4,8
Tubi	ITALIA	1000 t	P	7,9
Slangen	NEDERLAND	1000 t	P	2,2
Tubes et tuyaux	BELGIQUE/BELGIË	1000 t	P	[1,7]
	LUXEMBOURG			—	—	—	—	—	—	—
	EWG · CEE	1000 t	P	[64]
Flach- und Keilriemen, Transportbänder Courroies de transmission et transporteuses	DEUTSCHLAND (B.R.)	1000 t	P	23,3	23,8	5,8	5,9	6,1	5,4	6,0
Nostri da trasporto e cinghie trapezoidali	FRANCE	1000 t	P	15,8	16,8	4,0	4,3	4,3	4,0	3,8
Drijfriemen en -snaren	ITALIA	1000 t	P	4,6
Courroies de transmission	NEDERLAND	1000 t	P	5,3
	BELGIQUE/BELGIË	1000 t	P	—	—	—	—	—	—	—
	LUXEMBOURG									
	EWG · CEE	1000 t	P	49
Fußboden- und Wandbelag	DEUTSCHLAND (B.R.)	1000 t	P	18,1	21,4	5,2	5,1	6,1	5,7	5,9
Revêtements et tapis de sol	FRANCE	1000 t	P	8,9	10,2	2,5	2,0	3,1	3,0	2,8
Rivestimenti e tappeti	ITALIA	1000 t	P	8,4
Vloerbedekking van rubber	NEDERLAND	1000 t	P	2,4
Tapis non spongieux, carpettes, dalles et articles en caoutchouc spongieux	BELGIQUE/BELGIË	1000 t	P
	LUXEMBOURG									
	EWG · CEE			(38)
Medizinische, sanitäre und chirurgische Misch- und Patentgummiwaren, Tauchgummiwaren	DEUTSCHLAND (B.R.)	1000 t	P	3,8	4,0	0,9	1,0	1,2	1,3	1,2
Articles d'hygiène et de chirurgie	FRANCE	1000 t	P	3,9	4,4	1,0	0,9	1,3	1,2	1,4
Articoli sanitari	ITALIA	1000 t	P	1,4	1,7	0,5	0,4	0,4	0,4	.
	NEDERLAND									
	BELGIQUE/BELGIË									
	LUXEMBOURG			—	—	—	—	—	—	—
	EWG · CEE									

a) 1960.

a) 1960.

ERZEUGNIS · PRODUIT PRODOTTO · PRODUKT	LAND PAYS/PAESE	m ² , m ³ , t, hl...	P L C	1961	1962	1962			1963	
						II	III	IV	I	II
Tissus caoutchoutés Tessuti gommati Gegummeerde stoffen Tissus gommés	DEUTSCHLAND (B.R.)									
	FRANCE	1000 t	P	23,7	23,9	6,0	5,5	6,7	6,8	7,1
	ITALIA	1000 t	P	2,5
	NEDERLAND	Mio m ²	P	4,1
	BELGIQUE/BELGIË LUXEMBOURG	1000 t	P	[1,1]
	EWG · CEE			—	—	—	—	—	—	—
Gummischuhwerk Chaussures de caoutchouc Calzature in gomma Rubberschoenen Chaussures de caoutchouc	DEUTSCHLAND (B.R.)	1000 t	P	13,3	14,0	3,6	3,3	3,4	3,4	3,3
	FRANCE	1000 t	P	23,8	23,3	5,9	4,5	6,3	5,9	5,9
	ITALIA	1000 t	P	9,2	8,2	2,1	1,9	2,2	2,1	.
	NEDERLAND	1000 Pa	P (4 900)
	BELGIQUE/BELGIË LUXEMBOURG	1000 Pa	P	169,7	144,6	48,1	39,4	19,2	13,0	12,9
	EWG · CEE			—	—	—	—	—	—	—
Besohlmateriale Semelles, talons et croupons Suole, tacchi e lastre Zoolplaten, hakken, zolen en tips Semelles, talons et plaques pour semel- les et talons	DEUTSCHLAND (B.R.)	1000 t	P	53,7	53,7	13,0	13,2	13,1	13,7	12,8
	FRANCE	1000 t	P	22,0	23,6	6,1	4,7	6,8	6,4	7,0
	ITALIA	1000 t	P	5,3	4,5	1,0	1,4	1,0	0,8	.
	NEDERLAND	1000 t	P	5,8
	BELGIQUE/BELGIË LUXEMBOURG	1000 t	P	[2,8]
	EWG · CEE	1000 t	P	[90]
Klebstoffe, einschl. Gummilösung Colles et dissolutions Colle e soluzioni Oplossingen (solutie) en dispersies Colles et dissolutions	DEUTSCHLAND (B.R.)	1000 t	P	10,4	11,3	2,8	2,8	3,0	3,0	3,2
	FRANCE	1000 t	P	16,5	9,4	5,1	4,2	5,4	5,1	5,8
	ITALIA	1000 t	P	3,7
	NEDERLAND	1000 t	P	3,3
	BELGIQUE/BELGIË LUXEMBOURG	1000 t	P	3,3
	EWG · CEE									
Spiel- und Sportartikel a) Jouets et articles de sport Giocattoli e articoli sportivi Speelgoed en sportartikelen Jouets et articles de sport Jouets et articles de sport	DEUTSCHLAND (B.R.)	1000 t	P	2,4	2,5	0,7	0,5	0,6	1,0	1,0
	FRANCE	1000 t	P	2,6	2,5	0,7	0,5	0,5	0,7	0,9
	ITALIA	1000 t	P	1,5
	NEDERLAND	1000 t	P
	BELGIQUE/BELGIË LUXEMBOURG	1000 t	P	0,1
	EWG · CEE	1000 t	P	7
Hartgummiwaren Ebonite Ebonite Werken van geharde rubber (eboniet) Ebonite	DEUTSCHLAND (B.R.)	1000 t	P	13,4	11,9	3,2	3,1	2,9	3,3	3,3
	FRANCE	1000 t	P	3,0	3,8	1,3	0,7	1,0	1,0	1,1
	ITALIA	1000 t	P	1,1
	NEDERLAND	1000 t	P	0,3
	BELGIQUE/BELGIË LUXEMBOURG	1000 t	P	0,3
	EWG · CEE									

a) Ab 1963: Spiel-, Sport- und Campingartikel.

a) A partir de 1963, jouets, articles de sport et de camping.

ERZEUGNIS · PRODUIT PRODOTTO · PRODUKT	LAND PAYS/PAESE	m ² , m ³ , t, hl...	P L C	1961	1962	1962			1963	
						II	III	IV	I	II
Synthetische Fasern und Fäden	DEUTSCHLAND (B.R.)	1000 t	P	65,1	93,1	23,9	24,6	24,0	25,8	26,1
Fibres et fils synthétiques	FRANCE	1000 t	P	51,4	65,4	16,9	12,6	18,7	19,6	21,6
Fibre sintetiche	ITALIA	1000 t	P	43,3	64,2	16,2	14,7	17,8	17,9	19,2
Synthetische garens en vezels	NEDERLAND	1000 t	P	11,5	18,5
Fibres et fils synthétiques	BELGIQUE/BELGIË LUXEMBOURG	1000 t	P	3,7 —	4,7 —	. —	. —	. —	. —	. —
<i>davon-voit:</i>	EWG · CEE	1000 t	P	175	246
Synthetische Fäden	DEUTSCHLAND (B.R.)	1000 t	P	36,0	46,6	11,6	12,3	12,3	13,1	14,2
Fils synthétiques continus	FRANCE	1000 t	P	29,9	38,1	10,0	7,3	10,8	11,3	12,3
Fili sintetici	ITALIA	1000 t	P	29,1	41,5	10,5	9,8	11,3	11,2	11,9
Synthetische garens	NEDERLAND	1000 t	P	7,6	10,1
Fils synthétiques continus	BELGIQUE/BELGIË LUXEMBOURG	1000 t	P	2,9 —	3,8 —	. —	. —	. —	. —	. —
	EWG · CEE	1000 t	P	106	140
Synthetische Fasern	DEUTSCHLAND (B.R.)	1000 t	P	29,0	46,5	12,3	12,2	11,8	12,7	11,9
Fibres synthétiques discontinues	FRANCE	1000 t	P	21,5	27,4	6,9	5,3	7,9	8,3	9,3
Fibre sintetiche (fiocco e cascame) ^{a)}	ITALIA	1000 t	P	14,2	22,8	5,6	5,0	6,5	6,7	7,2
Synthetische vezels	NEDERLAND	1000 t	P	3,9	8,4
Fibres synthétiques discontinues	BELGIQUE/BELGIË LUXEMBOURG	1000 t	P	0,8 —	0,9 —	. —	. —	. —	. —	. —
	EWG · CEE	1000 t	P	69	106
Reyon	DEUTSCHLAND (B.R.)	1000 t	P	75,5	77,7	18,3	20,0	19,4	19,9	18,9
Rayonne	FRANCE	1000 t	P	56,5	58,0	15,5	11,6	15,3	15,4	15,7
Fili cellulosici (raion)	ITALIA	1000 t	P	83,8	87,9	21,3	21,7	22,6	22,3	22,5
Rayongaren (continuu)	NEDERLAND	1000 t	P	34,0	32,4	8,0	8,0	8,5	7,8	8,1
Rayonne	BELGIQUE/BELGIË LUXEMBOURG	1000 t	P	13,2 —	12,9 —	3,2 —	3,1 —	3,3 —	3,1 —	3,4 —
	EWG · CEE	1000 t	P	263	269	66	64	69	69	69
Zellwolle	DEUTSCHLAND (B.R.)	1000 t	P	155,1	166,6	41,3	40,0	44,3	45,4	46,9
Fibranne (en bourre)	FRANCE	1000 t	P	67,3	67,4	17,3	13,4	19,0	20,0	22,8
Fibre cellulosiche (fiocco)	ITALIA	1000 t	P	89,6	102,0	24,1	25,9	26,8	26,4	27,1
Rayonvezel	NEDERLAND	1000 t	P	15,0	13,9	3,7	3,5	3,5	4,3	4,1
Fibranne	BELGIQUE/BELGIË LUXEMBOURG	1000 t	P	20,5 —	22,8 —	5,8 —	5,3 —	5,8 —	5,4 —	5,9 —
	EWG · CEE	1000 t	P	348	373	92	88	99	102	107
Zellwoll- und Reyonabfälle	DEUTSCHLAND (B.R.)	t	P	8 038	7 577	1 948	1 829	1 926	1 841	1 868
Déchets de fibranne et rayonne	FRANCE	t	P	3 419	3 477	848	787	935	959	926
Fibre cellulosiche: cascame	ITALIA	t	P	5 010	5 546	1 301	1 443	1 440	1 392	1 362
Déchets de fibranne et rayonne	NEDERLAND BELGIQUE/BELGIË LUXEMBOURG	t	P	527 — —	595 — —	. — —	. — —	. — —	. — —	. — —
	EWG · CEE									

a) Einschl. Fäden aus Polypropylen-Fasern.

a) Y compris les fils de fibres polypropyléniques.

Stärkeindustrie
Industria dei prodotti amilacei

Industrie des produits amylacés
Zetmeelfabrieken

ERZEUGNIS · PRODUIT PRODOTTO · PRODUKT	LAND PAYS/PAESE	m ² , m ³ , t, hl...	P L C	1961	1962	1962			1963	
						II	III	IV	I	II
Kartoffelstärke	DEUTSCHLAND (B.R.)	1000 t	P	32	28
Fécule de pomme de terre	FRANCE	1000 t	P	59	69	—	6	52	7	0
Fecola di patate	ITALIA	1000 t	P	5	[6]
Aardappelzetmeel	NEDERLAND	1000 t	P	238	253	[0]	[36]	[215]	[1]	[1]
	BELGIQUE/BELGIË			—	—	—	—	—	—	—
	LUXEMBOURG			—	—	—	—	—	—	—
	EWG · CEE	1000 t	P	334	356
Getreidestärke	DEUTSCHLAND (B.R.)	1000 t	P	250,9	261,5	61,9	71,2	64,0	61,0	63,7
Amidon de céréales	FRANCE	1000 t	P	145,1	151,1	33,1	31,5	45,3	43,8	41,9
Amido di cereali	ITALIA	1000 t	P	[266]
Graanzetmeel	NEDERLAND	1000 t	P	
Amidon de céréales	BELGIQUE/BELGIË	1000 t	P	
	LUXEMBOURG			—	—	—	—	—	—	—
	EWG · CEE	1000 t	P	[662]
Glukose und Maltose	DEUTSCHLAND (B.R.)	1000 t	P	87,1	88,1	22,9	24,5	19,8	22,3	23,5
Glucose	FRANCE	1000 t	P	80,7	83,5	19,1	18,7	25,0	23,3	23,8
Glucosio	ITALIA	1000 t	P	49,7	53,8	13,9	11,7	15,1	13,3	.
Glukose	NEDERLAND	1000 t	P	[51,7]	[51,1]	[12,8]	[12,5]	[13,0]	12,6	.
Glucose	BELGIQUE/BELGIË	1000 t	P	41,3
	LUXEMBOURG			—	—	—	—	—	—	—
	EWG · CEE	1000 t	P	[311]

ERZEUGNIS · PRODUIT PRODOTTO · PRODUKT	LAND PAYS/PAESE	m ² , m ³ , t, hl...	P L C	1961	1962	1962			1963	
						II	III	IV	I	II
Schwefel ^{a)}	DEUTSCHLAND (B.R.)	1000 t	P	84,2	90,7	21,9	23,7	23,6	19,1	21,3
Soufre brut et travaillé (y compris le soufre de récupération)	FRANCE	1000 t	P	1 175,5	1 414,8	372,1	301,3	377,3	339,9	411,7
Zolfo greggio in pani e conc. al 90 %	ITALIA	1000 t	P	145,5	144,0	33,5	37,5	34,4	30,6	35,4
Zwavel	NEDERLAND	1000 t	P	41,2
Soufre de récupération	BELGIQUE/BELGIË LUXEMBOURG	1000 t	P	(0,5)
	EWG · CEE	1000 t	P	1 447
Schwefelsäure (einschl. Oleum) ber. auf H ₂ SO ₄	DEUTSCHLAND (B.R.)	1000 t	P	3 103	3 101	772	790	796	783	821
Acide sulfurique à 100 % de H ₂ SO ₄	FRANCE	1000 t	P	2 150	2 215	555,6	503,4	594,9	557,5	580,9
Acido solforico, in H ₂ SO ₄ 100 %	ITALIA	1000 t	P	2 446	2 560	621	657	645	667	677
Zwavelzuur, 100 % H ₂ SO ₄	NEDERLAND	1000 t	P	829	[806]	[195]	[205]	[203]	.	.
Acide sulfurique à 100 % de H ₂ SO ₄	BELGIQUE/BELGIË LUXEMBOURG	1000 t	P	1 350	1 232	294	310	308	264	308
	EWG · CEE	1000 t	P	9 878	[9 914]	[2 438]	[2 465]	[2 547]	.	.
Schwefelkohlenstoff	DEUTSCHLAND (B.R.)	1000 t	P	65,0	72,9	22,5	17,9	15,2	21,0	21,1
Sulfure de carbone	FRANCE	1000 t	P	53,5	57,5	13,5	13,2	16,0	15,9	16,7
Solfuro di carbonio	ITALIA	1000 t	P	55,4	[61]
	NEDERLAND			—	—	—	—	—	—	—
Sulfure de carbone	BELGIQUE/BELGIË LUXEMBOURG	1000 t	P	(17)
	EWG · CEE	1000 t	P	(191)
Natriumsulfat u. Glaubersalz, ber. auf Na ₂ SO ₄	DEUTSCHLAND (B.R.)	1000 t	P	331,9	335,1	83,5	82,6	88,8	77,5	74,1
Sulfate de soude, à 100 % Na ₂ SO ₄	FRANCE	1000 t	P	94,8	106,9	25,8	23,4	31,3	30,2	28,7
Solfato di sodio anidro e cristallizzato, in Na ₂ SO ₄	ITALIA	1000 t	P	73,7	[76]
	NEDERLAND BELGIQUE/BELGIË LUXEMBOURG			—	—	—	—	—	—	—
	EWG · CEE									
Chlor (Primärproduktion)	DEUTSCHLAND (B.R.)	1000 t	P	724,6	801,4	198,5	203,2	215,7	213,5	228,1
Chlore gazeux ^{b)}	FRANCE	1000 t	P	355,7	405,7	100,4	100,5	108,8	104,6	117,4
Cloro ^{c)}	ITALIA	1000 t	P	365	[387]
Chloor	NEDERLAND	1000 t	P	[105]	[115]
Chlore primaire	BELGIQUE/BELGIË LUXEMBOURG	1000 t	P	[43]	[42]
	EWG · CEE	1000 t	P	[1 593]	[1 751]
Salzsäure, ber. auf 100 % HCl	DEUTSCHLAND (B.R.)	1000 t	P	262,4	283,4	67,0	71,0	77,2	75,8	81,1
Acide chlorhydrique à 100 % HCl	FRANCE	1000 t	P	108,5	109,2	27,4	25,0	28,9	29,2	27,5
Acido cloridrico, al 100 % HCl	ITALIA	1000 t	P	69,4	79,3
	NEDERLAND BELGIQUE/BELGIË LUXEMBOURG			—	—	—	—	—	—	—
	EWG · CEE									

a) Nur Rekuperationsschwefel.
b) Bestimmt für die Erzeugung von Flüssigchlor und Chlorderivaten (außer Salzsäure).
c) Einschl. Chlor aus Hypochloriten und Chloraten, einschl. flüssiges Chlor.

a) De récupération seulement.
b) Destiné à la production du chlore liquéfié et des dérivés chlorés (sauf l'acide chlorhydrique).
c) Y compris le chlore des hypochlorites et chlorates, et le chlore liquéfié.

ERZEUGNIS · PRODUIT PRODOTTO · PRODUKT	LAND PAYS/PAESE	m ² , m ³ , t, hl...	P L C	1961	1962	1962			1963	
						II	III	IV	I	II
Ätznatron und Natronlauge, ber. auf NaOH	DEUTSCHLAND (B.R.)	1000 t	P	810,9	901,1	223,2	229,7	243,9	250,1	262,0
Soude caustique, à 100 % NaOH	FRANCE	1000 t	P	595,3	588,1	141,5	144,5	139,1	133,9	162,4
Soda caustica, al 100% NaOH	ITALIA	1000 t	P	527,5	519,4	128,3	127,1	128,0	129,9	141,2
Caustieke soda	NEDERLAND	1000 t	P	[120]	[130]
Soude caustique, à 100 % NaOH	BELGIQUE/BELGIË	1000 t	P	[50]	[49]
	LUXEMBOURG			—	—	—	—	—	—	—
	EWG · CEE	1000 t	P	[2 104]	[2 187]
Soda, ber. auf Na ₂ CO ₃	DEUTSCHLAND (B.R.)	1000 t	P	1 063,4	1 011,7	251,0	258,7	251,3	249,7	265,0
Carbonate de soude, à 100% Na ₂ CO ₃	FRANCE	1000 t	P	849,3	925,2	245,0	215,8	236,6	221,5	246,0
Soda carbonata, al 100 % Na ₂ CO ₃	ITALIA	1000 t	P	570	604	[149]	[145]	[158]	[147]	[156]
Soda, 100 % Na ₂ CO ₃	NEDERLAND	1000 t	P	107	128
Carbonate de soude, à 100 % Na ₂ CO ₃	BELGIQUE/BELGIË	1000 t	P	[193]	[219]
	LUXEMBOURG			—	—	—	—	—	—	—
	EWG · CEE	1000 t	P	[2 783]	[2 888]
Phosphorsäuren, ber. auf P ₂ O ₅ a)	DEUTSCHLAND (B.R.)	1000 t	P	105,0	115,6	27,5	29,8	30,8	30,5	30,5
Ac. phosphorique coloré ou non en P ₂ O ₅	FRANCE	1000 t	P	70,3	81,6	21,2	19,8	21,9	20,1	.
Acido fosforico greggio e tecnicamente puro, espresso in P ₂ O ₅	ITALIA	1000 t	P	149,6	[193]
	NEDERLAND									
	BELGIQUE/BELGIË									
	LUXEMBOURG									
	EWG · CEE									
Syntheseammoniak (Primärstickstoff)	DEUTSCHLAND (B.R.)	1000 t N	P	1 277,2	1 332,2	331,0	340,9	347,9	321,9	358,2
Ammoniac de synthèse	FRANCE	1000 t N	P	862,8	924,5	227,5	224,1	245,6	178,8	248,8
Ammoniaca sintetica anidra	ITALIA	1000 t N	P	759,0	815,0	194,6	198,1	213,3	205,4	210,9
Synthetische ammoniak	NEDERLAND	1000 t N	P	410	410
Ammoniac de synthèse	BELGIQUE/BELGIË	1000 t N	P	275,7	281,2	67,2	75,0	74,4	73,8	75,4
	LUXEMBOURG			—	—	—	—	—	—	—
	EWG · CEE	1000 t N	P	3 585	3 763
Calciumcarbid (Primärproduktion)	DEUTSCHLAND (B.R.)	1000 t	P	1 088,8	994,4	268,6	276,6	221,5	213,0	276,8
Carbure de calcium	FRANCE	1000 t	P	431,7	426,1	123,0	124,7	100,3	93,1	137,1
Carburo di calcio	ITALIA	1000 t	P	287,1	321,2	99	101	67	[53]	[102]
Calciumcarbid	NEDERLAND	1000 t	P	48,7	49
Carbure de calcium	BELGIQUE/BELGIË	1000 t	P	[95]	[111]
	LUXEMBOURG			—	—	—	—	—	—	—
	EWG · CEE	1000 t	P	[1 951]	[1 901]
Tonerdehydrat, ber. auf Al ₂ O ₃	DEUTSCHLAND (B.R.)	1000 t	P	513,5	517,3	127,1	132,8	130,6	127,1	140,3
Alumine hydratée, en Al ₂ O ₃	FRANCE	1000 t	P	634,1	651	b) 322,0
Alumine idrata, espressa in Al ² O ³	ITALIA	1000 t	P	231,0	222,6	56,8	51,6	(56,2)	56,3	.
	NEDERLAND			—	—	—	—	—	—	—
	BELGIQUE/BELGIË			—	—	—	—	—	—	—
	LUXEMBOURG			—	—	—	—	—	—	—
	EWG · CEE	1000 t	P	1 379	1 391

a) Einschließlich Phosphorsäurenanhydrid.
b) 1. Halbjahr 1962.

a) Y compris anhydride phosphorique.
b) 1^{er} semestre 1962.

ERZEUGNIS · PRODUIT PRODOTTO · PRODUKT	LAND PAYS/PAESE	m ² , m ³ , t, hl...	P L C	1961	1962	1962			1963	
						II	III	IV	I	II
Sulfate d'aluminium ordinaire et pur, en Al ₂ O ₃ Solfato di alluminio, espresso in Al ₂ O ₃	DEUTSCHLAND (B.R.)									
	FRANCE	1000 t	P	14,3	14,4	3,7	3,1	3,8	3,9	.
	ITALIA	1000 t	P	11,6	[12,3]
	NEDERLAND			—	—	—	—	—	—	—
	BELGIQUE/BELGIË			—	—	—	—	—	—	—
	LUXEMBOURG			—	—	—	—	—	—	—
EWG · CEE										
Sulfate de cuivre Solfato di rame Sulfate de cuivre	DEUTSCHLAND (B.R.)									
	FRANCE	1000 t	P	31,5	24,5	7,9	1,5	4,0	5,6	5,6
	ITALIA	1000 t	P	76,8	[60]
	NEDERLAND			—	—	—	—	—	—	—
	BELGIQUE/BELGIË	1000 t	P	[17]
	LUXEMBOURG			—	—	—	—	—	—	—
EWG · CEE										
Siliciumverbindungen ^{a)} Silicates alcalins Silicati alcalini ^{c)}	DEUTSCHLAND (B.R.)	1000 t	P	238,6	261,1	67,1	65,9	66,3	.	.
	FRANCE	1000 t	P	260,7	275,3	^{b)} 23,2	^{b)} 22,7	^{b)} 21,4	^{b)} 21,3	28,6
	ITALIA	1000 t	P	34,8	[40]
	NEDERLAND			—	—	—	—	—	—	—
	BELGIQUE/BELGIË			—	—	—	—	—	—	—
	LUXEMBOURG			—	—	—	—	—	—	—
EWG · CEE										
Wasserstoffperoxyd, ber. auf 30 % H ₂ O ₂ Eau oxygénée, à 30 % Acqua ossigenata, a 30% H ₂ O ₂ Eau oxygénée	DEUTSCHLAND (B.R.)	1000 t	P	27,2	25,3	6,2	6,4	7,1	11,4	11,3
	FRANCE	1000 t	P	34,6	49,6	13,3	10,7	14,0	13,7	15,7
	ITALIA	1000 t	P	11,8	[15]
	NEDERLAND			—	—	—	—	—	—	—
	BELGIQUE/BELGIË	1000 t	P	^{d)} [3]
	LUXEMBOURG			—	—	—	—	—	—	—
EWG · CEE										
Methanol, roh, ber. auf 100 % Alcool méthylique de synthèse Alcool metilico Methanol	DEUTSCHLAND (B.R.)	1000 t	P	328,7	381,2	91,4	95,4	105,4	100,4	112,3
	FRANCE	1000 t	P	88,7	97,1	23,6	22,6	27,1	18,0	28,5
	ITALIA	1000 t	P	69,8	69,0	17,3	16,7	17,4	18,4	.
	NEDERLAND	1000 t	P	[30]
	BELGIQUE/BELGIË			—	—	—	—	—	—	—
	LUXEMBOURG			—	—	—	—	—	—	—
EWG · CEE	1000 t	P	[517]
Butanole, ber. auf 100 % Alcools butyliques Alcool butilico	DEUTSCHLAND (B.R.)	1000 t	P	72,8	85,9	23,4	21,4	21,7	23,0	26,9
	FRANCE	1000 t	P	22,1	[24]
	ITALIA	1000 t	P	14,2	[13]
	NEDERLAND			—	—	—	—	—	—	—
	BELGIQUE/BELGIË			—	—	—	—	—	—	—
	LUXEMBOURG			—	—	—	—	—	—	—
EWG · CEE										

a) Einschließlich Wasserglas, ohne Siliciumcarbid und Silicone.

b) Nur glasartiges Natriumsilikat.

c) Nur feste Silicate.

d) 1960.

a) Y compris les silicates alcalins, non compris carbure de silicium et silico-

nes.

b) Seulement silicate de sodium vitreux.

c) Seulement solides.

d) 1960.

ERZEUGNIS · PRODUIT PRODOTTO · PRODUKT	LAND PAYS/PAESE	m ² , m ³ , t, hl...	P L C	1961	1962	1962			1963	
						II	III	IV	I	II
Formaldehyd, ber. auf 100 %	DEUTSCHLAND (B.R.)	1000 t	P	160,3	169,5	42,6	42,1	44,0	43,6	44,6
Formol	FRANCE	1000 t	P	30,1	31,6	8,3	6,4	9,1	7,9	9,2
Formaldeide, al 100 %	ITALIA	1000 t	P	47,5	[47]
	NEDERLAND									
	BELGIQUE/BELGIË									
	LUXEMBOURG									
	EWG · CEE									
Aceton	DEUTSCHLAND (B.R.)	1000 t	P	[35]	[38]
Acétone	FRANCE	1000 t	P	53,3	57,3	11,4	14,5	16,3	14,4	16,2
Acetone	ITALIA	1000 t	P	16,7	[27]
	NEDERLAND									
	BELGIQUE/BELGIË									
	LUXEMBOURG			—	—	—	—	—	—	—
	EWG · CEE									
Essigsäure (Primärproduktion), ber. auf 100 %	DEUTSCHLAND (B.R.)	1000 t	P	109,8	120,4	30,9	29,7	32,1	30,1	33,1
Acide acétique.	FRANCE	1000 t	P	33,1
Acido acetico	ITALIA	1000 t	P	49,4	[55]
	NEDERLAND									
	BELGIQUE/BELGIË									
	LUXEMBOURG			—	—	—	—	—	—	—
	EWG · CEE									
Äthyl-, Methyl-, Butylacetat, ber. auf 100 %	DEUTSCHLAND (B.R.)	1000 t	P	78,7	69,0	17,7	17,5	17,6	17,2	17,0
Acétates d'éthyle, méthyle et butyle	FRANCE	1000 t	P	9,6	8,8	a) 4,5
Acetati di etile, metile e butile	ITALIA	1000 t	P	22,1	[23]
	NEDERLAND									
	BELGIQUE/BELGIË									
	LUXEMBOURG			—	—	—	—	—	—	—
	EWG · CEE									
Trichloréthylène	DEUTSCHLAND (B.R.)	1000 t	P	67,6	77,6	18,5	19,6	20,0	19,1	21,2
Tricloroetilene (trielina)	FRANCE	1000 t	P	43,3	52,2	13,8	12,6	12,8	12,9	.
	ITALIA	1000 t	P							
	NEDERLAND									
	BELGIQUE/BELGIË									
	LUXEMBOURG			—	—	—	—	—	—	—
	EWG · CEE									
Phtalsäureanhydrid	DEUTSCHLAND (B.R.)	1000 t	P	65,2	69,6	18,4	18,0	18,2	18,4	18,8
Anhydride phtalique	FRANCE	1000 t	P	30,5	29,9	8,6	6,4	8,7	7,2	9,9
Anidride ftalica	ITALIA	1000 t	P	46,5	[45]
Ftaalzuuranhydride	NEDERLAND	1000 t	P	[4,5]
Anhydride phtalique	BELGIQUE/BELGIË	1000 t	P	[9]
	LUXEMBOURG			—	—	—	—	—	—	—
	EWG · CEE	1000 t	P	[156]

a) 1. Halbjahr 1962.

a) 1^{er} semestre 1962.

ERZEUGNIS · PRODUIT PRODOTTO · PRODUKT	LAND PAYS/PAESE	m ² , m ³ , t, hl...	P L C	1961	1962	1962			1963	
						II	III	IV	I	II
Steinkohlenrohteer aus Kokereien . .	DEUTSCHLAND (B.R.)	1000 t	P	1 792	1 747	435	429	434	443	415
Goudron brut	FRANCE	1000 t	P	655	647	162,0	153,9	166,2	154,5	160,8
Catrame grezzo	ITALIA	1000 t	P	201	215	52	51	58	59	56
Ruwe koolteer	NEDERLAND	1000 t	P	161	(144)	(34,6)	(33,3)	(36,6)	.	.
Goudron brut	BELGIQUE/BELGIË	1000 t	P	269	277	69,4	67,0	70,1	71,1	67,1
	LUXEMBOURG			—	—	—	—	—	—	—
	EWG · CEE	1000 t	P	3 078	(3 030)	(753)	(734)	(765)	.	.
Phenol (synth. und aus Destillation).	DEUTSCHLAND (B.R.)	1000 t	P	104,0	108,5	29,2	27,2	25,7	30,4	34,4
Phénol synth. et extrait du goudron .	FRANCE	1000 t	P	71,8	76,0	17,4	17,3	21,3	.	.
Fenolo da catrame e sintetico	ITALIA	1000 t	P	33,6	[52]
	NEDERLAND									
	BELGIQUE/BELGIË									
	LUXEMBOURG									
	EWG · CEE									
Naphtalin (Warmpreßgut)	DEUTSCHLAND (B.R.)	1000 t	P	120,4	135,3	33,8	36,6	34,3	37,2	35,3
Naphtaline brute	FRANCE	1000 t	P	51,7	42,8	13,2
Naftalina greggia	ITALIA	1000 t	P	9,0	9,2	2,3	2,1	2,5	2,3	2,8
Ruwe naftaline	NEDERLAND	1000 t	P	(12)
Naphtaline brute	BELGIQUE/BELGIË	1000 t	P	22,1	23,1
	LUXEMBOURG			—	—	—	—	—	—	—
	EWG · CEE	1000 t	P	(215)
Rohbenzol	DEUTSCHLAND (B.R.)	1000 t	P	591	572	144	139	141	145	133
Benzol brut de débénzolage	FRANCE	1000 t	P	154	159,7	c) 80
Benzolo greggio	ITALIA	1000 t	P	39	38	9,0	8,7	10	12,4	11,7
Ruwe benzol	NEDERLAND	1000 t	P	57
Benzol brut	BELGIQUE/BELGIË	1000 t	P	(79)	(74)	(18,6)	(17,4)	(18,5)	(18,8)	.
	LUXEMBOURG			—	—	—	—	—	—	—
	EWG · CEE	1000 t	P	(920)
Motorenbenzol u. gereinigtes Benzol .	DEUTSCHLAND (B.R.)	1000 t	P	131,2	194,1	52,1	42,6	46,2	38,4	41,9
Benzols	FRANCE	1000 t	P	15,1	8,3	2,1	1,6	1,8	1,2	2,1
Benzolo commerciale a)	ITALIA	1000 t	P	7,0	7,0	2,1	1,4	1,8	1,9	2,0
	NEDERLAND									
Benzols moteur et industriel	BELGIQUE/BELGIË	1000 t	P	7,1	1,0	0,2	0,3	0,2	1,0	0,1
	LUXEMBOURG			—	—	—	—	—	—	—
	EWG · CEE									
Reinbenzol b)	DEUTSCHLAND (B.R.)	1000 t	P	315,8	260,8	68,5	70,6	61,7	64,1	64,6
Benzène	FRANCE	1000 t	P	115,0	116,2	25,5	27,9	33,9	26,4	47,5
Benzolo puro b)	ITALIA	1000 t	P	23,9	22,6	5,4	5,1	5,1	4,3	4,6
Gezuiverde benzol	NEDERLAND	1000 t	P	[45]
Benzène b)	BELGIQUE/BELGIË	1000 t	P	37,8	41,5	10,5	9,9	10,0	7,5	9,5
	LUXEMBOURG			—	—	—	—	—	—	—
	EWG · CEE	1000 t	P	[538]

a) Ohne die zu Rein-Erzeugnissen verarbeiteten Mengen.
b) Nur Erzeugnisse der Kohlechemie.
c) I. Halbjahr 1962.

a) Sans les quantités transformées en produit pur.
b) Seulement d'origine carbochimique.
c) I^{er} semestre 1962.

ERZEUGNIS · PRODUIT PRODOTTO · PRODUKT	LAND PAYS/PAESE	m ² , m ³ , t, hl...	P L C	1961	1962	1962			1963	
						II	III	IV	I	II
Gereinigt und Reintoluol ^{a)}	DEUTSCHLAND (B.R.)	1000 t	P	16,3	13,2	4,7	2,6	3,0	3,1	3,0
Toluol - toluène	FRANCE	1000 t	P	47,2	48,3	11,5	12,7	12,6	10,1	.
Toluolo commerciale e puro ^{a) b)}	ITALIA	1000 t	P	5,0	4,9	1,2	1,2	1,2	1,2	1,2
Toluol ^{c)}	NEDERLAND	1000 t	P	[6]
Toluol - toluène ^{a)}	BELGIQUE/BELGIË LUXEMBOURG	1000 t	P	7,7 —	8,8 —	2,2 —	2,2 —	2,2 —	1,5 —	2,1 —
	EWG · CEE	1000 t	P	[82]
Gereinigt und Reinxylol ^{a)}	DEUTSCHLAND (B.R.)	1000 t	P	7,8	5,7	0,7	1,0	2,0	1,2	.
Xylol - xylène	FRANCE	1000 t	P	37,6	60,1	14,5	21,6	12,5	16,0	.
Xilolo commerciale e puro ^{a) b)}	ITALIA	1000 t	P	1,8	1,8	0,4	0,5	0,4	0,4	0,4
Xylol ^{c)}	NEDERLAND	1000 t	P	[3,6]
Xylol - xylène ^{a)}	BELGIQUE/BELGIË LUXEMBOURG	1000 t	P	2,3 —	2,4 —	0,6 —	0,5 —	0,6 —	1,3 —	0,5 —
	EWG · CEE	1000 t	P	[53]
Stickstoffhaltige Düngemittel	DEUTSCHLAND (B.R.)	1000 t N	P	1142,5	1 173,2	284,0	310,0	304,2	279,4	304,8
Engrais azotés, total	FRANCE	1000 t N	P	732,4	795,6	196,3	195,7	210,0	152,5	207,6
Fertilizzanti azotati, totale	ITALIA	1000 t N	P	662,2	712,7	175,0	174,5	185,6	179,6	181,4
Stikstofmeststoffen	NEDERLAND	1000 t N	P	335	(429)	(111)	(110)	(107)	(104)	.
Engrais azotés, total	BELGIQUE/BELGIË LUXEMBOURG	1000 t N	P	260,7 —	253,9 —	61,8 —	67,4 —	65,7 —	63,5 —	67,1 —
	EWG · CEE	1000 t N	P	3 133	(3 364)	(834)	(857)	(873)	(779)	.
<i>darunter-dont:</i>										
Ammonsulfat	DEUTSCHLAND (B.R.)	1000 t N	P	★ 214,1
Sulfate d'ammoniaque	FRANCE	1000 t N	P	82,2	78,7	19,5	20,3	19,5	14,7	21,3
Solfato ammonico	ITALIA	1000 t N	P	273,4	265,3	67,3	62,6	66,9	64,5	.
Zwavelzure ammoniak	NEDERLAND	1000 t N	P	★ 76,4
Sulfate d'ammoniaque	BELGIQUE/BELGIË LUXEMBOURG	1000 t N	P	106,5 —	72,1 —	19,8 —	18,6 —	17,5 —	16,6 —	14,4 —
	EWG · CEE	1000 t N	P	[753]
Ammonsalpetersorten	DEUTSCHLAND (B.R.)	1000 t N	P	★ 539,7	★ 478,1
Nitrate d'ammoniaque	FRANCE	1000 t N	P	452,7	478,8	116,2	119,5	127,9	87,8	120,1
Nitrato ammonico	ITALIA	1000 t N	P	165,0	165,1	45,8	42,1	35,7	40,8	.
Ammonsalpeter	NEDERLAND	1000 t N	P	★ 222,9
Nitrato d'ammoniaque	BELGIQUE/BELGIË LUXEMBOURG	1000 t N	P	96,3 —	106,4 —	26,5 —	30,4 —	24,2 —	17,4 —	19,4 —
	EWG · CEE	1000 t N	P	[1 477]
Kalkstickstoff	DEUTSCHLAND (B.R.)	1000 t N	P	102,1	83,1	13,0	25,5	17,5	17,0	21,9
Cyanamide de chaux	FRANCE	1000 t N	P	2,6	3,0	0,6	1,0	0,8	0,6	0,6
Calcioclanamide	ITALIA	1000 t N	P	12,0	18,7	5,4	4,8	5,2	4,1	.
	NEDERLAND	1000 t N	P	—	—	—	—	—	—	—
Cyanamide de chaux	BELGIQUE/BELGIË LUXEMBOURG	1000 t N	P	6,8 —	6,9 —	1,4 —	1,7 —	1,8 —	1,6 —	0,9 —
	EWG · CEE	1000 t N	P	123	112	25	33	25	23	.

a) Nur Erzeugnisse der Kohlechemie.
b) Ohne die zu Rein-Erzeugnissen verarbeiteten Mengen.
c) Nur reine Erzeugnisse.

a) Seulement d'origine carbochimique.
b) Sans les quantités transformées en produits purs.
c) Seulement produit pur.

ERZEUGNIS · PRODUIT PRODOTTO · PRODUKT	LAND PAYS/PAESE	m ² , m ³ , t, hl...	P L C	1961	1962	1962			1963	
						II	III	IV	I	II
Urée	DEUTSCHLAND (B.R.)									
Urea	FRANCE	1000 t N	P	41,4	65,0	17,9	17,2	17,1	10,8	21,8
Ureum	ITALIA	1000 t N	P	61,0	73,0	14,8	19,3	22,6	22,3	.
Urée	NEDERLAND	1000 t N	P	★ 47,1
	BELGIQUE/BELGIË	1000 t N	P	19,9	25,7	5,0	7,1	7,3	5,6	6,2
	LUXEMBOURG			—	—	—	—	—	—	—
	EWG · CEE									
Komplexstickstoffdüngemittel	DEUTSCHLAND (B.R.)	1000 t N	P	214,5	254,3	61,6	65,2	64,0	61,9	68,0
Engrais azotés complexes	FRANCE	1000 t N	P	112,8	130,3	31,7	29,0	35,2	32,1	35,4
Fertilizzanti azotati complessi	ITALIA	1000 t N	P	97,4	131,6	29,7	31,1	37,4	33,4	.
Stikstofhoudende mengmeststoffen	NEDERLAND	1000 t N	P	★ 32,0
Engrais azotés complexes	BELGIQUE/BELGIË	1000 t N	P	★ 20,7
	LUXEMBOURG			—	—	—	—	—	—	—
	EWG · CEE	1000 t N	P	[477]
Phosphathaltige Düngemittel	DEUTSCHLAND (B.R.)	P ₂ O ₅ 1000 t	P	721,2	784,0	212,5	245,0	180,6	151,0	223,7
Engrais phosphatés a)	FRANCE	1000 t	P	733,8	756,2	190,9	175,5	198,8	193,1	195,0
Fertilizzanti fosfatici	ITALIA	1000 t	P	410,4	422,7	99,4	105,4	108,1	100,2	.
Fosfaatmeststoffen	NEDERLAND	1000 t	P	★ 223,7
Engrais phosphatés	BELGIQUE/BELGIË	1000 t	P	★ 354,8
Engrais phosphatés	LUXEMBOURG	1000 t	P	★ 128,3
	EWG · CEE	1000 t	P	[2 572]
<i>darunter-dont:</i>										
Superphosphat	DEUTSCHLAND (B.R.)	P ₂ O ₅ 1000 t	P	53,3	51,9	11,8	12,4	15,1	13,5	12,2
Superphosphates	FRANCE	1000 t	P	326,4	361,2	90,9	82,8	97,8	93,5	92,0
Superfosfati minerali e d'ossa	ITALIA	1000 t	P	229,2	195,2	43,5	46,7	50,6	44,8	.
Superfosfaat	NEDERLAND	1000 t	P	★ 173,0
Superphosphates	BELGIQUE/BELGIË	1000 t	P	★ 58,6
	LUXEMBOURG			—	—	—	—	—	—	—
	EWG · CEE	1000 t	P	[841]
Thomasphosphatmehl	DEUTSCHLAND (B.R.)	P ₂ O ₅ 1000 t	P	379,7	399,4	117,1	144,8	82,2	59,5	118,6
Scories de déphosphoration	FRANCE	1000 t	P	407,8	335,5	100,1	92,7	102,0	99,6	103,0
Scorie di defosforazione	ITALIA	1000 t	P	21,1	22,5	6,5	6,7	4,9	3,5	.
	NEDERLAND			—	—	—	—	—	—	—
Scories de déphosphoration	BELGIQUE/BELGIË	1000 t	P	★ 183,3
Scories de déphosphoration	LUXEMBOURG	1000 t	P	★ 128,3
	EWG · CEE	1000 t	P	[1 120]
Absatzfähige Kalisalze	DEUTSCHLAND (B.R.)	K ₂ O 1000 t	P	2 044	1 938	447	478	475	481	462
Engrais potassiques	FRANCE	1000 t	P	1 659	1 653	414	364	434	411	443
Fertilizzanti potassici	ITALIA	1000 t	P	137,2	177,9	42,7	45,2	48,3	40,7	.
Kalimeststoffen	NEDERLAND	1000 t	P	★ 1,6
Engrais potassiques	BELGIQUE/BELGIË	1000 t	P	★ 15,8
	LUXEMBOURG			—	—	—	—	—	—	—
	EWG · CEE	1000 t	P	[3 858]

a) Ohne die nur gemahlene Phosphate.

a) Non compris les phosphates simplement moulus.

ERZEUGNIS · PRODUIT PRODOTTO · PRODUKT	LAND PAYS/PAESE	m ² , m ³ , t, hl...	P L C	1961	1962	1962			1963	
						II	III	IV	I	II
Lithopone	DEUTSCHLAND (B.R.)	1000 t	P	114,8	111,3	30,8	26,9	25,9	24,0	23,6
Lithopone	FRANCE	1000 t	P	35,7	36,3	9,2	7,9	9,4	8,3	9,6
Litopone	ITALIA	1000 t	P	19,6	[20]
	NEDERLAND									
	BELGIQUE/BELGIË									
	LUXEMBOURG			—	—	—	—	—	—	—
	EWG · CEE									
Teerfarbstoffe	DEUTSCHLAND (B.R.)	1000 t	P	55,6	57,6	14,1	15,0	14,4	14,8	16,2
Colorants organiques	FRANCE	1000 t	P	14,6	13,2	3,6	2,4	3,3	3,6	4,2
Coloranti organici sintetici	ITALIA	1000 t	P	19,4	21,6	5,6	5,2	5,3	4,7	4,9
Organische kleurstoffen	NEDERLAND	1000 t	P	4,6	4,5
Colorants organiques	BELGIQUE/BELGIË	1000 t	P	1,2	1,3
	LUXEMBOURG			—	—	—	—	—	—	—
	EWG · CEE	1000 t	P	95	98
Lacke, Anstrichmittel, Verdünnungen, Firnisse	DEUTSCHLAND (B.R.)	1000 t	P	548,0	583,0	155,1	157,5	142,2	128,1	163,3
Peintures et vernis	FRANCE	1000 t	L	454,9	466,9	125,7	116,4	114,2	110,2	132,6
Pitture e vernici	ITALIA	1000 t	P	(178)
Verf en vernis	NEDERLAND	1000 t	P	104,6	(109)
Peintures et vernis	BELGIQUE/BELGIË	1000 t	P	76,8	80,5
	LUXEMBOURG									
<i>darunter-dont:</i>	EWG · CEE	1000 t		(1 362)
Wasserfarben, sonstige Farben und Lacke auf Emulsionsbasis, usw.	DEUTSCHLAND (B.R.)	1000 t	P	75,7	84,4	22,5	24,3	20,1	18,9	31,7
Peintures à l'eau et émulsionnées	FRANCE	1000 t	P	118,6	125,1	34,0	32,0	27,0	27,1	36,7
	ITALIA		
Waterverven	NEDERLAND	1000 t	P	14,6	(16,5)
Peintures à l'eau	BELGIQUE/BELGIË	1000 t	P	24,2	21,4
	LUXEMBOURG									
	EWG · CEE									
Nitro- und sonstige Zelluloselacke ^{a)}	DEUTSCHLAND (B.R.)	1000 t	P	106,1	112,3	28,8	29,2	28,4	25,7	28,4
Peintures et vernis celluloseux	FRANCE	1000 t	P	32,9	34,0	8,9	7,5	9,2	8,9	9,0
	ITALIA		
Cellulose-lakken en -vernissen	NEDERLAND	1000 t	P	12,5	(14,0)
Peintures et vernis celluloseux	BELGIQUE/BELGIË	1000 t	P	6,3	6,7
	LUXEMBOURG									
	EWG · CEE									
Streichfertige Ölfarben und ölhaltige Kunstharzfarben und -lacke ^{a)}	DEUTSCHLAND (B.R.)	1000 t	P	211,7	223,4	60,0	59,8	53,6	48,9	61,0
Peintures à l'huile et laques grasses	FRANCE	1000 t	P	145,9	146,6	39,2	37,7	35,0	32,1	38,3
	ITALIA									
	NEDERLAND									
	BELGIQUE/BELGIË									
	LUXEMBOURG									
	EWG · CEE									

a) Einschl. Verdünnungen.

a) Y compris les solvants.

ERZEUGNIS · PRODUIT PRODOTTO · PRODUKT	LAND PAYS/PAESE	m ² , m ³ , t, hl...	P L C	1961	1962	1962			1963	
						II	III	IV	I	II
Lackspachtel, sonst. Spachtel	DEUTSCHLAND (B.R.)	1000 t	P	48,4	49,3	11,0	13,0	13,8	6,7	9,2
Mastics spéciaux et pour vitriers . . .	FRANCE	1000 t	L	28,6	27,9	6,2	6,6	8,1	5,9	6,9
Mastici	ITALIA	1000 t	P	(14)	(15)
Stopverf	NEDERLAND	1000 t	P	11,7	(12,5)
Mastics	BELGIQUE/BELGIË LUXEMBOURG	1000 t	P	7,4	7,9
	EWG · CEE	1000 t		[109]	[113]
Druckfarben und Abziehfarben ^{e)} . . .	DEUTSCHLAND (B.R.)	1000 t	P	42,7	46,7	11,3	11,9	12,1	11,4	11,0
Encres d'imprimerie	FRANCE	1000 t	L	26,4	28,1	7,3	6,4	7,3	6,9	7,9
Inchiostri da stampa	ITALIA	1000 t	P	(15)	(16)
Drukinkten	NEDERLAND	1000 t	P	6,4	(6,6)	(1,7)	(1,6)	(1,7)	.	.
Encres d'imprimerie	BELGIQUE/BELGIË LUXEMBOURG	1000 t	P	3,8	(4,7)
	EWG · CEE	1000 t		[94]	[102]
Tierische Leime u. Gelatine ^{a)}	DEUTSCHLAND (B.R.)	1000 t	P	32,6	34,0	8,2	8,1	8,9	8,9	8,3
Colles animales et gélatines	FRANCE	1000 t	P	13,3	13,8	3,6	2,6	3,6	3,6	.
Colle animali e gelatine	ITALIA	1000 t	P	7,9	[8]	1,6
Colles et gélatines	NEDERLAND BELGIQUE/BELGIË LUXEMBOURG	1000 t	P	6,4
	EWG · CEE									
Gerbstoffe, Gerb- u. Farbholzextrakte ^{b)}	DEUTSCHLAND (B.R.)	1000 t	P	52,4	53,9	12,6	13,0	14,5	15,0	15,0
Extraits tannants et tannins synthétiques	FRANCE	1000 t	P	17,9	20,4	5,9	3,4	5,0	5,7	5,6
Prodotti concianti	ITALIA	1000 t	P	29,4	^{c)} 30,2	^{c)} 7,9	^{c)} 6,2	^{c)} 7,9	^{c)} 7,9	^{c)} 6,6
Extraits tannants	NEDERLAND BELGIQUE/BELGIË LUXEMBOURG	1000 t	P	0,2	0,2
	EWG · CEE	1000 t	P	100	105					
Seifen in jeder Form	DEUTSCHLAND (B.R.)	1000 t	P	^{d)} 118,0	^{d)} 116,4	24,6	24,6	25,3	26,5	24,0
Savons, total	FRANCE	1000 t	P	184,3	190,8	45,3	41,4	50,9	42,5	40,2
Saponi, totale	ITALIA	1000 t	P	(236)	(230)
Zeep, totaal	NEDERLAND	1000 t	P	64,8	58,5	(15)	(14)	(15)	.	.
Savons, total	BELGIQUE/BELGIË LUXEMBOURG	1000 t	P	51,7	49,2
	EWG · CEE	1000 t	P	(655)	(645)
<i>darunter-dont:</i>										
Feinseifen (auch Medizinal-)	DEUTSCHLAND (B.R.)	1000 t	P	48,9	49,2	12,3	12,3	11,7	12,9	12,1
Savon de toilette (80 %)	FRANCE	1000 t	P	24,5	26,4	6,8	5,2	7,5	7,1	7,0
Saponi da toilette	ITALIA	1000 t	P	(25)	(25)
Toilet- en scheerzeep	NEDERLAND	1000 t	P	8,2	9,2
Savons de toilette et médicamenteux .	BELGIQUE/BELGIË LUXEMBOURG	1000 t	P	8,0	7,7
	EWG · CEE	1000 t	P	(115)	(118)

a) Ohne Kaseinkaltleim.

b) Einschl. Chromgerbstoffe.

c) Nur Gerbextrakte.

d) Einschließlich der in den Waschmitteln enthaltenen Seife.

e) Ab 1963 ohne Abziehfarben.

a) Non compris les colles à froid à base de caséine.

b) Y compris les produits tannants au chrome.

c) Extraits tannants seulement.

d) Y compris le savon contenu dans les produits de lessive.

e) A partir de 1963, sans les encres pour duplicateurs.

ERZEUGNIS · PRODUIT PRODOTTO · PRODUKT	LAND PAYS/PAESE	m ² , m ³ , t, hl...	P L C	1961	1962	1962			1963	
						II	III	IV	I	II
Kernseife (nicht für Industrie)	DEUTSCHLAND (B.R.)	1000 t	P	22,7	20,2	4,6	4,5	5,5	5,0	3,7
Savon de ménage (63 %)	FRANCE	1000 t	P	126,3	132,4	29,9	29,4	35,7	27,3	24,9
Sapone duro da bucato	ITALIA	1000 t	P	(195)	(185)
Huishoudzeep	NEDERLAND	1000 t	P	7,5	4,9
Savon de ménage	BELGIQUE/BELGIË LUXEMBOURG	1000 t	P	5,5	5,1
	EWG · CEE	1000 t	P	(357)	(348)
Industriekernseife, Textilseife	DEUTSCHLAND (B.R.)	1000 t	P	2,0	2,2	0,6	0,6	0,6	0,6	0,5
Savons industriels et divers	FRANCE	1000 t	P	10,9	11,4	3,0	2,2	2,9	2,9	2,9
Saponi industriali	ITALIA	1000 t	P	(3)	(3)
Industriezeep	NEDERLAND	1000 t	P	(9,2)	9,2
Savon industriel	BELGIQUE/BELGIË LUXEMBOURG	1000 t	P	2,7	2,5
	EWG · CEE	1000 t	P	(21)	(28)
Sprengstoffe	DEUTSCHLAND (B.R.)	1000 t	P	65,1	64,2	15,2	16,9	16,2	14,9	15,4
Explosifs	FRANCE	1000 t	P	41,9	44,3	11,6	10,2	11,3	9,3	11,4
Prodotti esplosivi	ITALIA	1000 t	P	18,0	.	a) 3,6
	NEDERLAND BELGIQUE/BELGIË LUXEMBOURG									
	EWG · CEE									
Fotografische Papiere, Karten und Gewebe b)	DEUTSCHLAND (B.R.)	Mio m ²	P	78,5	70,9	17,4	18,2	16,5	18,5	19,8
Papiers photographiques	FRANCE	Mio m ²	P	25,3	33,9	8,7	6,8	9,3	9,1	9,5
	ITALIA NEDERLAND BELGIQUE/BELGIË LUXEMBOURG									
Papiers photographiques		1000 t	P	c) [5,4]
	EWG · CEE									
Planfilme und Filmpacks d)	DEUTSCHLAND (B.R.)	1000 m ²	P	2 128	2 543	668	597	629	610	527
Films professionnels et industriels	FRANCE	1000 m ²	P	1 631	1 765	522	293	455	449	585
	ITALIA NEDERLAND BELGIQUE/BELGIË LUXEMBOURG									
	EWG · CEE									
Roll- und Kleinbildfilme	DEUTSCHLAND (B.R.)	1000 m ²	P	3 716	3 977	1 003	852	980	988	880
Pellicules non perforées et perforées, 35 mm	FRANCE	1000 m ²	P	1 744	1 837	536	391	454	511	521
	ITALIA NEDERLAND BELGIQUE/BELGIË LUXEMBOURG									
Rollfilms et films Leica		t	P	c) [770]
	EWG · CEE									

a) Vorläufig.

b) Ohne Öl- und Lichtpauspapier.

c) 1960.

d) Einschl. Röntgenfilm und -platten.

a) Provisoire.

b) Sans papier sensible pour photocopie.

c) 1960.

d) Y compris films et plaques pour radiologie.

ERZEUGNIS · PRODUIT PRODOTTO · PRODUKT	LAND PAYS/PAESE	m ² , m ³ , t, hl...	P L C	1961	1962	1962			1963	
						II	III	IV	I	II
Kunststoffe (ohne synthetischen Kautschuk, einschl. Cumaronharze) . . .	DEUTSCHLAND (B.R.)	1000 t	P	1 081,4	1 257,5	307,3	323,8	335,9	334,0	344,4
Matières plastiques, total	FRANCE	1000 t	P	379,5	467,2
Materie plastiche, totale	ITALIA	1000 t	P	[462]	[616]	[153]	[155]	[157]	[162]	[179]
Kunststoffen, totaal	NEDERLAND	1000 t	P	94,6	116,4	29,2	28,9	31,2	27,0	.
Matières plastiques, total	BELGIQUE/BELGIË LUXEMBOURG	1000 t	L	46,6 —	66,5 —	. —	. —	. —	. —	. —
<i>davon- soit:</i>	EWG · CEE	1000 t		2 060	2 524
Kunststoffe aus Zellosederivaten . . .	DEUTSCHLAND (B.R.)	1000 t	P	109,5	115,0	28,2	29,6	28,1	29,6	28,2
Produits dérivés de la cellulose	FRANCE	1000 t	P	47,1
Prodotti derivati della cellulosa	ITALIA	1000 t	P	30,0	[32]
Cellulosederivaten a)	NEDERLAND	1000 t	P	7,3	8,2	1,8	1,9	2,8	2,2	.
Produits dérivés de la cellulose	BELGIQUE/BELGIË LUXEMBOURG		b)	— —	— —	— —	— —	— —	— —	— —
	EWG · CEE	1000 t	P	[194]
Kondensationsprodukte	DEUTSCHLAND (B.R.)	1000 t	P	420,0	464,7	114,0	117,5	122,2	126,8	127,2
Produits de condensation	FRANCE	1000 t	P	110,1
Prodotti di condensazione	ITALIA	1000 t	P	[135]	[178]
Condensatie- en polycondensatiepro- dukten	NEDERLAND	1000 t	P	50,5	61,5	15,3	15,7	17,2	14,4	.
Produits de condensation	BELGIQUE/BELGIË LUXEMBOURG	1000 t	L	12,0 —	21,5 —	. —	. —	. —	. —	. —
<i>darunter- dont:</i>	EWG · CEE	1000 t		[728]
Härtbare Kunstharze auf Phenolbasis . .	DEUTSCHLAND (B.R.)	1000 t	P	33,1	33,5	8,1	8,7	8,7	9,4	9,1
Résines phénoplastes	FRANCE	1000 t	P	24,8
Resine fenoliche e cresiliche	ITALIA	1000 t	P	18,9
Fenoplasten	NEDERLAND	1000 t	P	6,5	6,5	1,7	1,6	1,5	1,3	.
	BELGIQUE/BELGIË LUXEMBOURG			— —	— —	— —	— —	— —	— —	— —
	EWG · CEE									
Modifizierte und nichtmodifizierte Al- kydharze u.s.w.	DEUTSCHLAND (B.R.)	1000 t	P	63,8	75,6	18,4	19,9	19,8	18,1	17,6
Résines oléophtatiques (alkydes)	FRANCE	1000 t	P	13,5
Resine gliceroftaliche	ITALIA	1000 t	P	14,4	[22]
Alkyden	NEDERLAND	1000 t	P	20,3	23,5	5,8	6,3	6,1	5,3	.
	BELGIQUE/BELGIË LUXEMBOURG			— —	— —	— —	— —	— —	— —	— —
	EWG · CEE									
Phenolpreßmassen	DEUTSCHLAND (B.R.)	1000 t	P	42,9	38,9	9,5	9,2	9,6	9,6	8,8
Poudre à mouler phénoplaste	FRANCE	1000 t	P	12,5	13,6	3,3	3,1	3,4	3,6	3,4
Polveri da stampaggio fenoliche	ITALIA	1000 t	P	17,0
	NEDERLAND BELGIQUE/BELGIË LUXEMBOURG			— — —	— — —	— — —	— — —	— — —	— — —	— — —
	EWG · CEE									

a) Einschl. Kunststoffe auf Kaseinbasis.

b) In den Polymerisationsprodukten enthalten.

a) Y compris les dérivés de la caséine durcie.

b) Compris dans les produits de polymérisation.

ERZEUGNIS · PRODUIT PRODOTTO · PRODUKT	LAND PAYS/PAESE	m ² , m ³ , t, hl...	P L C	1961	1962	1962			1963	
						II	III	IV	I	II
Harnstoffpreßmassen	DEUTSCHLAND (B.R.)	1000 t	P	9,0	7,7	1,8	2,0	2,0	2,1	2,2
Poudres à mouler urée-formol	FRANCE	1000 t	P	3,3	3,2	1,0	0,6	0,7	0,8	0,7
Polveri da stampaggio ureiche	ITALIA	1000 t	P	21,4
	NEDERLAND									
	BELGIQUE/BELGIË									
	LUXEMBOURG			—	—	—	—	—	—	—
	EWG · CEE									
Polymerisationsprodukte (Primärpro- duktion)	DEUTSCHLAND (B.R.)	1000 t	P	550,6	676,9	165,0	176,5	185,3	177,4	188,7
Produits de polymérisation	FRANCE	1000 t	P	217,6	[270]
Prodotti di polimerizzazione	ITALIA	1000 t	P	296,3	[405]
Polymerisatieprodukten	NEDERLAND	1000 t	P	36,8	46,7	12,1	11,4	11,1	10,4	.
Produits de polymérisation ^{a)}	BELGIQUE/BELGIË	1000 t	L	34,6	45,0
	LUXEMBOURG			—	—	—	—	—	—	—
<i>darunter-dont:</i>	EWG · CEE	1000 t		1 136	[1444]
Polyvinylchlorid	DEUTSCHLAND (B.R.)	1000 t	P	195,5	224,7	53,4	57,7	62,4	59,4	65,9
Chlorure de polyvinyle	FRANCE	1000 t	P	119,4	136,2	33,2	31,5	39,9	39,0	44,3
Resine cloroviniliche	ITALIA	1000 t	P	152,3	[203]
	NEDERLAND			[8]						
	BELGIQUE/BELGIË			[20]						
	LUXEMBOURG			—	—	—	—	—	—	—
	EWG · CEE			[495]						
Polyolefine	DEUTSCHLAND (B.R.)	1000 t	P	105,0	159,1	38,4	41,6	44,5	41,8	39,8
Polyéthylène	FRANCE	1000 t	P	29,8	63,2	16,4	15,5	17,3	11,8	18,3
Resine poliolefiniche	ITALIA	1000 t	P	58,9	[90]
Polyolefine	NEDERLAND	1000 t	P	[20]
	BELGIQUE/BELGIË			—	—	—	—	—	—	—
	LUXEMBOURG			—	—	—	—	—	—	—
	EWG · CEE	1000 t	P	[214]
Polystyrol	DEUTSCHLAND (B.R.)	1000 t	P	[85]	[110]
Polystyrène	FRANCE	1000 t	P	42,4	48,4	14,4	9,6	11,6	12,0	14,1
Resine polistiroliche	ITALIA	1000 t	P	44,7	[55]
	NEDERLAND			—	—	—	—	—	—	—
	BELGIQUE/BELGIË			—	—	—	—	—	—	—
	LUXEMBOURG			—	—	—	—	—	—	—
	EWG · CEE	1000 t	P	[172]	[213]
Polyacryl- und Polymethacrylsäure- ester	DEUTSCHLAND (B.R.)	1000 t	P	33,6	38,8	8,9	10,4	10,7	10,0	10,7
Dérivés méthacryliques	FRANCE	1000 t	P	2,8	3,1	0,7	0,7	0,8	0,7	0,7
Resine acriliche e metacriliche	ITALIA	1000 t	P	5,6	[10]
	NEDERLAND			—	—	—	—	—	—	—
	BELGIQUE/BELGIË			—	—	—	—	—	—	—
	LUXEMBOURG			—	—	—	—	—	—	—
	EWG · CEE									

a) Einschließlich Kunststoffe aus Zellulosederivaten.

a) Y compris produits dérivés de la cellulose.

311/313

ERZEUGNIS · PRODUIT PRODOTTO · PRODUKT	LAND PAYS/PAESE	m ² , m ³ , t, hl...	P L C	1961	1962	1962			1963	
						II	III	IV	I	II
Synthetischer Kautschuk	DEUTSCHLAND (B.R.)	1000 t	P	88,2	90,9	22,3	21,7	23,6	25,7	24,5
Caoutchouc synthétique	FRANCE	1000 t	P	40,9	63,9	16,4	14,0	17,9	20,8	26,6
Gomma sintetica	ITALIA	1000 t	P	83	87,5
Synthetische rubber	NEDERLAND	1000 t	P	(40)	(42)	(10,4)	(10,6)	(10,6)	.	.
	BELGIQUE/BELGIË			—	—	—	—	—	—	—
	LUXEMBOURG			—	—	—	—	—	—	—
	EWG · CEE	1000 t	P	(252)	(284)
Zündhölzer	DEUTSCHLAND (B.R.)	a)	P	1 848	2 043	513	487	523	542	500
Allumettes	FRANCE	Mrd p	P	63,5	63,4	16,6	11,8	17,7	17,9	18,9
	ITALIA									
	NEDERLAND									
Allumettes	BELGIQUE/BELGIË	Mrd p	P	57,4	54,9	13,8	12,2	14,0	13,4	14,4
	LUXEMBOURG									
	EWG · CEE									

a) In Mio Schachteln.

a) En Mio de boîtes.

ERZEUGNIS · PRODUIT PRODOTTO · PRODUKT	LAND PAYS/PAESE	m ² , m ³ , t, hl...	P L C	1961	1962	1962			1963	
						II	III	IV	I	II
Flüssiggas	DEUTSCHLAND (B.R.)	1000 t	P	846	853	206	209	234	251	274
Gaz liquéfiés	FRANCE	1000 t	P	1 017	1 108	263	283	295	345	303
Gas liquefatti	ITALIA	1000 t	P	690	794	201	216	197	236	.
Vloeibaar gas	NEDERLAND	1000 t	P	295	332	78	84	88	.	.
Gaz liquéfiés	BELGIQUE/BELGIË LUXEMBOURG	1000 t	P	145	175	44	36	44	45	.
	EWG · CEE	1000 t	P	2 993	3 262	792	828	858	.	.
Motorenbenzin	DEUTSCHLAND (B.R.)	1000 t	P	6 539	7 262	1 868	1 910	1 856	1 772	2 032
Essence moteur	FRANCE	1000 t	P	7 055	7 070	1 868	1 786	1 725	1 756	1 946
Benzina auto ^{b)}	ITALIA	1000 t	P	4 782	5 889	1 479	1 581	1 553	1 467	.
Motorenbenzine	NEDERLAND	1000 t	P	2 944	3 501	909	865	867	909	930
Essence moteur	BELGIQUE/BELGIË LUXEMBOURG	1000 t	P	1 290	1 308	330	294	346	373	.
	EWG · CEE	1000 t	P	22 610	25 030	6 455	6 437	6 347	6 277	.
Flugkraftstoffe ^{b)}	DEUTSCHLAND (B.R.)	1000 t	P	366	571	184	136	124	124	144
Carburant d'aviation ^{c)}	FRANCE	1000 t	P	1 269	1 459	349	422	366	300	439
Carburante avio ^{b)}	ITALIA	1000 t	P	689	650	145	177	164	160	.
Vliegtuig brandstof ^{c)}	NEDERLAND	1000 t	P	1 171	965	228	261	254	126	237
Carburant d'aviation ^{d)}	BELGIQUE/BELGIË LUXEMBOURG	1000 t	P	180	220	46	56	70	53	.
	EWG · CEE	1000 t	P	3 675	3 865	952	1 052	978	763	.
Petroleum (Kerosin)	DEUTSCHLAND (B.R.)	1000 t	P	50	58	11	15	16	29	15
Pétrole lampant (kérosène)	FRANCE	1000 t	P	396	304	85	52	73	88	86
Petrolio illuminante (kerosen)	ITALIA	1000 t	P	690	731	190	180	222	196	.
Petroleum (kerosine)	NEDERLAND	1000 t	P	722	950	212	230	257	276	189
Pétrole lampant (kérosène) ^{e)}	BELGIQUE/BELGIË LUXEMBOURG	1000 t	P	228	240	56	67	55	59	.
	EWG · CEE	1000 t	P	2 086	2 283	554	544	623	648	.
Dieselmotorenstoff	DEUTSCHLAND (B.R.)	1000 t	P	5 573	6 156	1 645	1 608	1 682	1 381	1 979
Dieseloil	FRANCE	1000 t	P	4 404	4 345	1 395	1 508	724	592	1 503
Gasolio	ITALIA	1000 t	P	6 377	7 610	1 938	2 118	1 983	1 910	.
Gaz Dieseloil	NEDERLAND BELGIQUE/BELGIË LUXEMBOURG	1000 t	P	1 612	1 559	447	370	363	478	.
	EWG · CEE									

a) Netto-Produktion, d.h. ohne Eigenverbrauch der Raffinerien.

b) Ohne Flugbenzine.

c) Flugbenzine und Flugturbinenkraftstoffe aller Typen.

d) Flugbenzin und Flugturbinenkraftstoff (Typ Benzin).

e) Einschl. Flugturbinenkraftstoff (Typ Petroleum).

a) Production nette, c'est-à-dire sans consommation propre des raffineries.

b) Pas de production d'essence d'aviation.

c) Essence d'aviation et carburateurs de tous types.

d) Essence d'aviation et carburateur type essence.

e) Y compris le carburateur type pétrole.

ERZEUGNIS · PRODUIT PRODOTTO · PRODUKT	LAND PAYS/PAESE	m ² , m ³ , t, hl...	P L C	1961	1962	1962			1963	
						II	III	IV	I	II
Leicht u. Mittelflüssige Heizöle	DEUTSCHLAND (B.R.)	1000 t	P	5 597	6 650	1 513	1 780	1 669	2 198	1 765
Fueloil, Fluide	FRANCE	1000 t	P	7 289	9 104	1 592	1 435	3 077	3 794	1 988
Olio combustibile distillato	ITALIA	1000 t	P	2 305	4 161	632	761	1 392	1 827	.
Stookolie a)	NEDERLAND	1000 t	P	4 743	5 465	1 376	1 329	1 400	1 143	1 254
Fueloil, fluide	BELGIQUE/BELGIË LUXEMBOURG	1000 t	P	780 —	986 —	223 —	218 —	274 —	425 —	. —
	EWG · CEE	1000 t	P	20 714	26 366	5 336	5 523	7 812	9 387	.
Rückstand-Heizöle b)	DEUTSCHLAND (B.R.)	1000 t	P	10 636	11 317	2 775	2 774	2 921	3 516	2 909
Fueloil résiduel b)	FRANCE	1000 t	P	9 202	9 402	2 231	2 183	2 613	2 509	2 678
Olio combustibile denso	ITALIA	1000 t	P	15 483	17 462	4 295	4 567	4 627	4 398	.
Stookolie (Zware) b)	NEDERLAND	1000 t	P	8 484	9 636	2 180	2 465	2 590	2 508	2 379
Fueloil résiduel b)	BELGIQUE/BELGIË LUXEMBOURG	1000 t	P	2 486 —	2 614 —	668 —	621 —	723 —	944 —	. —
	EWG · CEE	1000 t	P	46 301	50 431	12 149	12 610	13 474	13 875	.
Schmieröle und -fette	DEUTSCHLAND (B.R.)	1000 t	P	535	581	144	159	144	119	144
Lubrifiants	FRANCE	1000 t	P	694	708	174	181	189	183	208
Lubrificantì	ITALIA	1000 t	P	155	165	42	43	45	42	.
Smeerolie en-vetten	NEDERLAND	1000 t	P	259	246	66	57	75	.	.
Lubrifiants	BELGIQUE/BELGIË LUXEMBOURG	1000 t	P	28 —	29 —	8 —	8 —	8 —	6 —	. —
	EWG · CEE	1000 t	P	1 671	1 729	434	448	461	.	.
Bitumen	DEUTSCHLAND (B.R.)	1000 t	P	1 387	1 804	472	655	505	124	629
Bitumes	FRANCE	1000 t	P	1 590	1 640	458	610	361	83	511
Bitume di petrolio	ITALIA	1000 t	P	842	898	252	338	212	97	.
Bitumen	NEDERLAND	1000 t	P	469	469	143	161	111	.	.
Bitumes	BELGIQUE/BELGIË LUXEMBOURG	1000 t	P	342 —	388 —	120 —	137 —	96 —	26 —	. —
	EWG · CEE	1000 t	P	4 630	5 199	1 445	1 901	1 285	.	.

a) Einschließlich Dieselkraftstoff.

b) Umfaßt alle Sorten schwerer Heizöle (Rückstands-Heizöle).

a) Y compris le Dieseloil.

b) Comprend tous les fuels lourds (fuel-oils résiduels).

Fabbricazione di materiale da costruzione
in laterizio

Baksteen- en dakpannenfabrieken

ERZEUGNIS · PRODUIT PRODOTTO · PRODUKT	LAND PAYS/PAESE	m ² , m ³ , t, hl...	P L C	1961	1962	1962			1963	
						II	III	IV	I	II
Mauerziegel ^{a)}	DEUTSCHLAND (B.R.)	Mio st	P	6 313	6 325	1 704	1 951	1 656	660	1 702
Briques et blocs en terre cuite ^{a)}	FRANCE	Mio p	P	2 140	2 328	565	597	631	554	626
Mattoni	ITALIA	Mio p	P	3 993	4 215	1 251	1 496	958	553	.
Metselstenen	NEDERLAND	Mio st	P	1 578	1 582	376	395	423	366	377
Briques ordinaires	BELGIQUE/BELGIË	Mio p	P	2 127	2 056	527	628	545	262	508
Briques ^{a)}	LUXEMBOURG	Mio p	P	[2]	[2]	[1]	[1]	[1]	0	[1]
	EWG · CEE	Mio p	P	[16 158]	[16 508]	[4 423]	[5 068]	[4 213]	2 395	.
<i>darunter-dont:</i>										
Lochziegel	DEUTSCHLAND (B.R.)	1000 m ³	P	8 266	8 864	2 387	2 756	2 350	919	2 527
Briques creuses	FRANCE	1000 m ³	P	3 809	4 297	1 064	1 090	1 159	1 028	1 201
Mattoni forati	ITALIA	Mio p	P	1 922	2 052	572	660	516	331	.
Holle metselstenen	NEDERLAND	1000 m ³	P	11
Briques creuses et perforées	BELGIQUE/BELGIË	1000 m ³	P	357
Briques creuses	LUXEMBOURG	1000 m ³	P	[0]
	EWG · CEE									
Vollziegel	DEUTSCHLAND (B.R.)	1000 m ³	P	6 829	6 428	1 735	1 970	1 652	668	1 583
Briques pleines et blocs en terre cuite	FRANCE	1000 m ³	P	1 412	1 383	315	367	380	324	327
Mattoni pieni	ITALIA	Mio p	P	2 070	2 164	679	836	443	222	.
Massieve metselstenen	NEDERLAND	1000 m ³	P	1 905
Briques pleines	BELGIQUE/BELGIË	1000 m ³	P	2 143
Briques pleines	LUXEMBOURG	1000 m ³	P	b) [7]
	EWG · CEE									
Deckensteine aus Ton	DEUTSCHLAND (B.R.)	Mio m ²	P	1,6	1,4	0,4	0,4	0,4	0,2	0,4
Hourdis en terre cuite	FRANCE	Mio m ²	P	11,7	13,1	3,2	3,3	3,5	2,9	3,5
Materiali di solai	ITALIA	Mio m ²	P	61,9	71,7	20,3	21,1	17,9	13,0	.
Holle bakstenen voor vloeren	NEDERLAND	Mio m ²	P	1,5	1,2	0,3	0,3	0,3	0,2	0,3
Hourdis en terre cuite	BELGIQUE/BELGIË	Mio m ²	P	2,1
	LUXEMBOURG			—	—	—	—	—	—	—
	EWG · CEE	Mio m ²	P	79
Dachziegel	DEUTSCHLAND (B.R.)	Mio m ²	P	46,2	46,5	11,5	12,3	11,9	9,3	10,9
Tuiles	FRANCE	Mio m ²	P	22,1	22,6	5,5	5,5	6,1	5,5	5,8
Tegole	ITALIA	Mio p	P	304,4	366,9	111,8	108,7	80,8	(45)	.
		Mio m ²	P	21,5	[25,7]	[7,8]	[7,6]	[5,7]	[3,1]	.
Normale dakpannen	NEDERLAND	Mio st	P	90,4	88,3	21,8	22,4	23,6	20,3	21,4
		Mio m ²	P	5,5	[5,4]	[1,3]	[1,4]	[1,4]	[1,2]	[1,3]
Tuiles et accessoires	BELGIQUE/BELGIË	Mio m ²	P	4,0	[4,0]	[0,9]	[1,0]	[0,9]	[0,6]	[0,9]
		LUXEMBOURG		—	—	—	—	—	—	—
	EWG · CEE	Mio m ²	P	100	[104]	[27]	[28]	[26]	[20]	.

a) Ausgedrückt in Mauerziegeln in « Normalformat » (24 × 11,5 × 7,1 cm);
410 Steine dieses Formats entsprechen 1 m².

b) 1960.

a) Exprimé en briques du format « normal » (24 × 11,5 × 7,1 cm); 410 briques de ce format correspondent à 1 m².

b) 1960.

ERZEUGNIS · PRODUIT PRODOTTO · PRODUKT	LAND PAYS/PAESE	m ² , m ³ , t, hl...	P L C	1961	1962	1962			1963	
						II	III	IV	I	II
Flachglas (ohne Spiegelglas) ^{a)}	DEUTSCHLAND (B.R.)	1000 t	P	521,1	547,6	132,2	138,3	136,6	123,9	125,6
Verre plat (glaces exclues) ^{a)}	FRANCE	1000 t	P	236,6	266,0	65,7	63,8	76,5	68,3	61,7
Vetro piano (escluso cristallo)	ITALIA	1000 t	P	[205]
	NEDERLAND			—	—	—	—	—	—	—
Verre plat	BELGIQUE/BELGIË LUXEMBOURG	1000 t	P	[365]
				—	—	—	—	—	—	—
<i>darunter-dont:</i>	EWG · CEE	1000 t	P	[1 328]
Tafelglas (naturfarbig)	DEUTSCHLAND (B.R.)	1000 t	P	330,6	360,3	86,2	88,7	89,5	81,3	87,1
Verre à vitres	FRANCE	1000 t	P	134,9	153,3	37,9	33,5	45,4	41,8	36,6
Vetro da finestra	ITALIA	1000 t	P	145
	NEDERLAND			—	—	—	—	—	—	—
Verre à vitres	BELGIQUE/BELGIË LUXEMBOURG	1000 t	P	[300]
				—	—	—	—	—	—	—
	EWG · CEE	1000 t	P	[911]
Gußglas (naturfarbig), Drahtglas	DEUTSCHLAND (B.R.)	1000 t	P	153,9	146,4	37,4	38,5	36,9	34,8	32,3
Verres coulés	FRANCE	1000 t	P	102,7	111,0	27,5	29,8	30,6	26,1	24,6
	ITALIA			—	—	—	—	—	—	—
	NEDERLAND			—	—	—	—	—	—	—
Verres coulés	BELGIQUE/BELGIË LUXEMBOURG	1000 t	P	[65]
				—	—	—	—	—	—	—
	EWG · CEE									
Spiegelglas (naturfarbig)	DEUTSCHLAND (B.R.)	1000 m ²	P	9 086	10 461	2 442	2 650	2 986	2 689	2 701
Glaces brutes	FRANCE	1000 t	P	166,2	212,0	55,9	46,9	57,3	60,0	55,0
Lastre di cristallo	ITALIA	1000 t	P	[38,7]
	NEDERLAND			—	—	—	—	—	—	—
Glaces brutes	BELGIQUE/BELGIË LUXEMBOURG	1000 t	P	[100]
				—	—	—	—	—	—	—
	EWG · CEE									
Hohlglas (ohne Glasverarbeitung) ^{b)}	DEUTSCHLAND (B.R.)	1000 t	P	1 305,4	1 416,5	351,4	365,3	363,3	360,8	366,4
Verre creux ^{b)}	FRANCE	1000 t	P	905,9	962,4	260,0	214,1	250,8	252,2	269,8
Vetro cavo	ITALIA	1000 t	P	385
	NEDERLAND			—	—	—	—	—	—	—
Verre creux	BELGIQUE/BELGIË LUXEMBOURG	1000 t	P	[108]	[120]
				—	—	—	—	—	—	—
<i>darunter-dont:</i>	EWG · CEE									
Getränkeflaschen	DEUTSCHLAND (B.R.)	1000 t	P	786,6	880,3	217,1	233,7	226,0	223,1	226,6
Bouteilles et bonbonnes	FRANCE	1000 t	P	566,9	598,8	163,2	130,8	153,0	157,7	172,9
Bottiglie, fiaschi e damigiane	ITALIA	1000 t	P ^{c)}	282
	NEDERLAND			—	—	—	—	—	—	—
	BELGIQUE/BELGIË LUXEMBOURG			—	—	—	—	—	—	—
	EWG · CEE									

a) Einschl. optisches Glas und Brillenrohglas.
b) Einschl. Glas für Signalgeräte.
c) 1960.

a) Y compris verre optique et lunetterie demi-brute.
b) Y compris verres de signalisation.
c) 1960.

ERZEUGNIS · PRODUIT PRODOTTO · PRODUKT	LAND PAYS/PAESE	m ² , m ³ , t, hl...	P L C	1961	1962	1962			1963	
						II	III	IV	I	II
Konserven-, Medizin- und Verpackungs- glas, Haushalt-Wirtschaftsglas Bocaux, flaconnage et gobeletterie . . . Flaconeria, articoli di uso comune e da tavola	DEUTSCHLAND (B.R.)	1000 t	P	374,9	382,2	96,7	93,6	94,5	98,5	98,8
	FRANCE	1000 t	P	270,7	a) 266,1	a) 65,5	a) 62,4	a) 75,9	a) 69,6	71,3
	ITALIA	1000 t	P	b)70
	NEDERLAND BELGIQUE/BELGIË LUXEMBOURG			—	—	—	—	—	—	—
	EWG · CEE									
Glaskolben für Isolierflaschen und -be- hälter, Glas in Stangen, Stäben, massi- ven Kugeln Ampoules et tubes divers, barres, ba- guettes	DEUTSCHLAND (B.R.)	1000 t	P	32,4	33,6	8,7	8,2	8,8	9,7	9,1
	FRANCE	1000 t	P	19,3	23,7	6,5	5,8	5,9	6,2	6,2
	ITALIA NEDERLAND BELGIQUE/BELGIË LUXEMBOURG			—	—	—	—	—	—	—
	EWG · CEE									
	Glaskolben (ohne Ausrüstung) für die Elektroindustrie Ampoules et tubes électriques et de télévision	DEUTSCHLAND (B.R.)	1000 t	P	39,1	38,8	11,2	9,3	10,8	11,7
FRANCE		1000 t	P	22,6	24,2	6,8	4,2	7,0	7,4	5,6
ITALIA NEDERLAND BELGIQUE/BELGIË LUXEMBOURG				—	—	—	—	—	—	—
EWG · CEE										
Hohlglas für Laboratorien und Kran- kenpflege Verrerie de laboratoire et d'hygiène . .		DEUTSCHLAND (B.R.)	t	P	3 327	3 279	924	743	756	817
	FRANCE	t	P	2 195	2 525	460	535	585	565	660
	ITALIA NEDERLAND BELGIQUE/BELGIË LUXEMBOURG			—	—	—	—	—	—	—
	EWG · CEE									

a) Ohne Konservenglas (1961: 30 370; 1. Halbjahr 1962: 15 090).
b) 1960.

a) Sauf les bocaux (30 370 en 1961; 15 090 au 1^{er} semestre 1962).
b) 1960.

Fabbricazione di grès, porcellane, maioliche,
terrecotte e prodotti refrattari

Aardewerfabrieken, vuurvast-materiaalfabrieken

ERZEUGNIS · PRODUIT PRODOTTO · PRODUKT	LAND PAYS/PAESE	m ² , m ³ , t, hl...	P L C	1961	1962	1962			1963	
						II	III	IV	I	II
Feuerfeste Erzeugnisse	DEUTSCHLAND (B.R.)	1000 t	P	2 733	2 476	612	609	615	564	578
Produits réfractaires	FRANCE	1000 t	P	648	604	161	131	152	142	155
Refrattari e isolanti termici	ITALIA	1000 t	P	400
	NEDERLAND									
Produits silico-alumineux, siliceux et autres	BELGIQUE/BELGIË	1000 t	P	162	165	45	71		36	35
	LUXEMBOURG									
	EWG · CEE									
Kanalisationsartikel aus Steinzeug . . .	DEUTSCHLAND (B.R.)	1000 t	P	680,6	748,0	178,9	194,1	199,5	167,1	192,4
Tuyaux de grès	FRANCE	1000 t	P	61,6	62,4	16,8	13,0	16,7	14,4	14,9
Grès chimico per fognature	ITALIA	1000 t	P	95
Draineerbuizen	NEDERLAND	1000 t	P	60,9	78,2
Tuyaux de drainage	BELGIQUE/BELGIË	1000 t	P	13,2	18,1	2,8	4,9	5,7	1,3	2,5
	LUXEMBOURG									
	EWG · CEE	1000 t	P	[911]
Bodenfliesen aus Steinzeug	DEUTSCHLAND (B.R.)	Mio m ²	P	15,6	15,1	3,7	3,7	3,8	3,2	3,5
Carreaux de ½ grès	FRANCE	Mio m ²	P	0,9	1,1	0,3	0,3	0,3	0,3	0,3
	ITALIA									
Vloertegels en plavuizen	NEDERLAND	Mio m ²	P	0,8
Carreaux de parement en demi-grès . .	BELGIQUE/BELGIË	Mio m ²	P	0,1	.	0
	LUXEMBOURG									
	EWG · CEE									
Fliesen, glasiert, aus Steingut u. ande- ren feinkeramischen Stoffen	DEUTSCHLAND (B.R.)	Mio m ²	P	20,8	22,5	5,6	5,6	5,5	4,6	4,9
Carreaux de grès et de faïence	FRANCE	Mio m ²	P	13,9	14,9	3,7	3,3	4,1	3,9	3,9
	ITALIA									
Muur- en wandtegels	NEDERLAND	Mio m ²	P	2,6
Carreaux de revêtement en faïence et en grès	BELGIQUE/BELGIË	Mio m ²	P	1,5	.	0
	LUXEMBOURG									
	EWG · CEE									
Haushalts-, Wirtschafts- und Zier- gegenstände aus Steingut	DEUTSCHLAND (B.R.)	1000 t	P	18,9	16,9	4,1	4,0	4,2	4,1	3,9
Vaisselle de faïence et faïence d'art . . .	FRANCE	1000 t	P	52,5	47,4	12,1	9,8	12,2	11,6	11,8
Terraglie e ceramiche per uso domes- tico e decorativo	ITALIA	1000 t	P	57
Huishoud-, hotel- en sieraardewerk . .	NEDERLAND	1000 t	P ^{a)}	16,0
Vaisselle de faïence, grès artistique et divers	BELGIQUE/BELGIË	1000 t	P	5,4	.	1,0
	LUXEMBOURG									
	EWG · CEE	1000 t	P	[150]

a) 1960.

a) 1960.

ERZEUGNIS · PRODUIT PRODOTTO · PRODUKT	LAND PAYS/PAESE	m ² , m ³ , t, hl...	P L C	1961	1962	1962			1963	
						II	III	IV	I	II
Tonwaren f. Gärtnerei u. Haushalt . . .	DEUTSCHLAND (B.R.)	1000 t	P	70,7	74,9	21,3	18,2	17,2	15,3	20,1
Poterie culinaire et horticole . . .	FRANCE	1000 t	P	39,8	43,0	10,5	9,8	12,0	11,7	12,4
	ITALIA									
Bloempotten	NEDERLAND	Mio st	P	9,7
Poterie en terre cuite	BELGIQUE/BELGIË	1000 t	P	14,1	14,8	3,9	3,6	3,9	3,6	4,7
	LUXEMBOURG									
	EWG · CEE									
Sanitäre und hygienische Installations- keramik.	DEUTSCHLAND (B.R.)	1000 t	P	88,0	88,1	21,0	21,9	23,6	23,1	23,5
Produits sanitaires céramiques . . .	FRANCE	1000 t	P	89,7	86,3	22,2	18,0	23,2	22,0	22,5
Art. sanit. terraglia, porcellana, fire-clay	ITALIA	1000 t	P	83,9
	NEDERLAND									
	BELGIQUE/BELGIË									
	LUXEMBOURG									
	EWG · CEE									

Herstellung von Baumaterialien und sonstigen Erzeugnissen aus Steinen und Erden
Matériaux de construction et produits minéraux non métalliques
Materiali da costruzione e prodotti minerali non metallici
Bouwmaterialiafabrieken; bewerking van niet-metalen mineralen

ERZEUGNIS · PRODUIT PRODOTTO · PRODUKT	LAND PAYS/PAESE	m ² , m ³ , t, hl...	P L C	1961	1962	1962			1963	
						II	III	IV	I	II
Zement und -ähnliche Bindemittel ^{a)}	DEUTSCHLAND (B.R.)	Mio t	P	27,1	28,6	8,4	9,0	6,8	2,6	9,4
Ciments broyés ^{b)} et liants ^{c)}	FRANCE	Mio t	P	15,7	16,9	4,5	4,6	4,1	2,7	5,3
Cementi	ITALIA	Mio t	P	18,0	20,2	5,3	5,8	4,9	3,9	6,1
Cement	NEDERLAND	Mio t	P	1,9	2,0	0,6	0,6	0,5	0,2	0,7
Ciments	BELGIQUE/BELGIË	Mio t	P	4,8	4,8	1,4	1,4	1,2	0,5	1,5
Ciments	LUXEMBOURG	Mio t	P	0,2	[0,2]
<i>darunter-dont:</i>	EWG · CEE	Mio t	P	68	[73]	[20]	[21]	[18]	[10]	[23]
Portlandzement	DEUTSCHLAND (B.R.)	Mio t	P	19,5	20,7	6,0	6,4	5,0	2,0	6,8
Ciment Portland artificiel et ciments H.R.I. ^{b)}	FRANCE	Mio t	P	12,2	13,2	3,5	3,6	3,3	2,3	4,2
	ITALIA									
Portlandcement	NEDERLAND	Mio t	P	1,0	1,0	0,3	0,3	0,2	0,1	0,3
Ciment Portland	BELGIQUE/BELGIË	Mio t	P	3,8	3,8	1,1	1,1	0,9	0,4	1,2
	LUXEMBOURG			—	—	—	—	—	—	—
	EWG · CEE									
Baugips	DEUTSCHLAND (B.R.)	1000 t	P	854,6	839,8	230,5	240,7	188,1	136,4	243,6
Plâtres de construction	FRANCE	1000 t	P	1 908	1 932,4	528,8	498,1	464,9	342,8	588,9
Gesso	ITALIA	1000 t	P	1 900	2 000
	NEDERLAND									
Plâtres	BELGIQUE/BELGIË	1000 t	P	69,8	79,9	20,3	19,6	18,9	13,7	20,8
Plâtre	LUXEMBOURG	1000 t	P	9,4
	EWG · CEE									
Gebrannter und hydraulischer Kalk ^{d)}	DEUTSCHLAND (B.R.)	1000 t	P	9 924	9 698	2 610	2 760	2 311	1 740	2 710
Chaux grasses et hydrauliques	FRANCE	1000 t	P	3 570	3 472	914	853	883	758	941
Calce viva ed idraulica	ITALIA	1000 t	P	5 200	5 355
	NEDERLAND									
Chaux et chaux hydraulique artificielle	BELGIQUE/BELGIË	1000 t	P	(1 930)	2 043	513	500	526	.	518
Chaux vive	LUXEMBOURG	1000 t	P	12
<i>darunter-dont:</i>	EWG · CEE									
Chaux hydrauliques	DEUTSCHLAND (B.R.)	1000 t	P	1 005	1 005	284	258	250	167	305
	FRANCE									
	ITALIA									
	NEDERLAND									
Chaux hydraulique artificielle	BELGIQUE/BELGIË	1000 t	P	(6,2)	5,6	2,2	1,4	1,2	.	2,0
	LUXEMBOURG			—	—	—	—	—	—	—
	EWG · CEE									

- a) Ohne zum Absatz bestimmte Zementklinker.
b) Zerdrückungswiderstand über 100 kg pro cm².
c) Zerdrückungswiderstand unter 100 kg pro cm².
d) Einschl. Sinterdolomit.

- a) Non compris les ciments de clinker destinés à la vente.
b) Résistance à l'écrasement supérieure à 100 kg par cm².
c) Résistance à l'écrasement inférieure à 100 kg par cm².
d) Y compris dolomie frittée.

ERZEUGNIS · PRODUIT PRODOTTO · PRODUKT	LAND PAYS/PAESE	m ² , m ³ , t, hl...	P L C	1961	1962	1962			1963	
						II	III	IV	I	II
Schleifscheiben und sonstige Schleifkörper (mit Korund und Siliciumcarbid), keramisch und aus Silicat . . .	DEUTSCHLAND (B.R.)	1000 t	P	22,9	19,5	4,9	4,7	4,6	4,7	4,7
	FRANCE									
Abrasivi rigidi e granulari	ITALIA	1000 t	P	10,9
	NEDERLAND									
Meules abrasives	BELGIQUE/BELGIÉ	1000 t	P	1,2	1,8	0,5	0,4	0,4	0,4	0,4
	LUXEMBOURG			—	—	—	—	—	—	—
	EWG · CEE									
Schleifpapier und Schleifgewebe . . .	DEUTSCHLAND (B.R.)	Mio m ²	P	37,1	40,8	10,3	10,0	10,2	11,6	10,7
	FRANCE									
Abrasivi flessibili	ITALIA	Mio m ²	P	8,6
	NEDERLAND									
Tolles et papiers abrasifs	BELGIQUE/BELGIÉ	Mio m ²	P	0,5	0,3	0,1	0,1	0,0	0,1	0,1
	LUXEMBOURG									
	EWG · CEE									

ERZEUGNIS · PRODUIT PRODOTTO · PRODUKT	LAND PAYS/PAESE	m ² , m ³ , t, hl...	P L C	1961	1962	1962			1963	
						II	III	IV	I	II
Flüssigstahl für Stahlguß	DEUTSCHLAND (B.R.)	1000 t	P	730	670	166	163	158	147	137
Acier liquide pour moulages	FRANCE	1000 t	P	366	364	96	74	91	90	91
Acciaio spillato per getti	ITALIA	1000 t	P	201	195	47	43	51	50	51
Vloeibaar staal voor gietwerk	NEDERLAND	1000 t	P	17	18	4	4	4	3	4
Acier liquide pour moulages	BELGIQUE/BELGIË	1000 t	P	114	119	30	28	29	26	28
Acier liquide pour moulages	LUXEMBOURG	1000 t	P	5	5	1	1	1	1	1
	EWG · CEE	1000 t	P	1 433	1 371	344	313	334	317	312
Blöcke und Halbzeug ^{a)}	DEUTSCHLAND (B.R.)	1000 t	L	2 435	1 807	477	425	387	408	419
Lingots et demi-produits ^{a)}	FRANCE	1000 t	L	446	375	91	83	91	95	87
Lingotti e semi-prodotti ^{a)}	ITALIA	1000 t	L	821	804	198	186	209	205	213
Blokken en halffabrikaten ^{a)}	NEDERLAND	1000 t	L	23	26	7	7	9	5	8
Lingots et demi-produits ^{a)}	BELGIQUE/BELGIË	1000 t	L	332	231	56	61	50	34	33
Lingots et demi-produits ^{a)}	LUXEMBOURG	1000 t	L	21	5	1	1	1	0	1
	EWG · CEE	1000 t	L	4 078	3 248	830	763	747	747	761
Schwere Profile	DEUTSCHLAND (B.R.)	1000 t	P	2 109	2 082	531	534	471	431	461
Profilés lourds	FRANCE	1000 t	P	877	898	227	212	221	202	209
Profilati pesanti	ITALIA	1000 t	P	533	597	150	134	155	163	155
	NEDERLAND	—	—	—	—	—	—	—	—	—
Profilés lourds	BELGIQUE/BELGIË	1000 t	P	168	270	67	65	77	68	75
Profilés lourds	LUXEMBOURG	1000 t	P	647	649	160	163	154	140	151
	EWG · CEE	1000 t	P	4 334	4 496	1 135	1 108	1 078	1 004	1 051
Röhrenvormaterial (ohne Blöcke)	DEUTSCHLAND (B.R.)	1000 t	P	1 278	1 125	287	281	259	267	273
Ronds et carrés pour tubes	FRANCE	1000 t	P	434	411	106	93	102	99	103
Tondi e quadri per tubi	ITALIA	1000 t	P	264	290	80	64	64	75	76
	NEDERLAND	—	—	—	—	—	—	—	—	—
Ronds et carrés pour tubes	BELGIQUE/BELGIË	1000 t	P	5	4	0	1	1	1	—
	LUXEMBOURG	—	—	—	—	—	—	—	—	—
	EWG · CEE	1000 t	P	1 981	1 830	474	439	426	442	452
Walzdraht in Ringen	DEUTSCHLAND (B.R.)	1000 t	P	2 094	2 063	479	533	541	551	483
Fil machine en couronnes	FRANCE	1000 t	P	1 663	1 556	382	328	415	440	421
Vergella in matasse	ITALIA	1000 t	P	653	603	143	121	174	188	155
Walsdraad in ringen	NEDERLAND	1000 t	P	129	128	27	29	36	34	32
Fil machine en couronnes	BELGIQUE/BELGIË	1000 t	P	614	639	153	150	167	177	185
Fil machine en couronnes	LUXEMBOURG	1000 t	P	221	235	58	50	67	65	58
	EWG · CEE	1000 t	P	5 374	5 224	1 242	1 211	1 400	1 455	1 334

a) Zum Schmieden und sonstigen unmittelbaren Verbrauch (einschließlich Blöcke für Röhren).

a) Pour forge et autre utilisation directe (y compris lingots pour tubes).

ERZEUGNIS · PRODUIT PRODOTTO · PRODUKT	LAND PAYS/PAESE	m ² , m ³ , t, hl...	P L C	1961	1962	1962			1963	
						II	III	IV	I	II
Grobbleche (3 mm und mehr), warm- und kaltgewalzt	DEUTSCHLAND (B.R.)	1000 t	P	3 907	3 922	978	1 075	879	848	851
Tôles fortes (3 mm et plus) laminées à chaud et à froid	FRANCE	1000 t	P	1 473	1 366	342	323	366	324	346
Lamiere (da 3 mm e oltre) laminata a caldo e a freddo	ITALIA	1000 t	P	923	959	254	217	245	241	233
Dikke platen (3 mm en meer) warm- en koudgewalst	NEDERLAND	1000 t	P	449	418	105	97	103	104	99
Tôles fortes (3 mm et plus) laminées à chaud et à froid	BELGIQUE/BELGIË	1000 t	P	589	586	153	140	135	130	140
	LUXEMBOURG	1000 t	P	128	120	29	31	34	34	35
	EWG · CEE.	1000 t	P	7 469	7 371	1 861	1 883	1 762	1 681	1 705
Feinbleche (< 3 mm), kaltgewalzt. .	DEUTSCHLAND (B.R.)	1000 t	P	1 865	2 400	574	651	627	655	641
Tôles minces (< 3 mm) laminées à froid	FRANCE	1000 t	P	2 770	2 929	759	672	763	821	858
Lamiere laminata a freddo (< 3 mm) .	ITALIA	1000 t	P	1 140	1 284	322	297	364	397	408
Dunne platen (< 3 mm) koudgewalst	NEDERLAND	1000 t	P	604	836	222	203	203	247	251
Tôles minces (< 3 mm) laminées à froid	BELGIQUE/BELGIË	1000 t	P	808	1 048	260	253	295	300	329
	LUXEMBOURG	1000 t	P	281	288	72	73	71	70	72
	EWG · CEE	1000 t	P	7 468	8 785	2 209	2 149	2 323	2 490	2 559
Transformatoren- und Dynamobleche	DEUTSCHLAND (B.R.)	1000 t	P	305	283	69	69	70	63	64
Tôles magnétiques	FRANCE	1000 t	P	222	196	54	43	46	44	48
Lamierini magnetici	ITALIA	1000 t	P	56	70	17	17	20	17	19
Tôles magnétiques	NEDERLAND			—	—	—	—	—	—	—
	BELGIQUE/BELGIË	1000 t	P	53	41	10	8	9	10	12
	LUXEMBOURG			—	—	—	—	—	—	—
	EWG · CEE	1000 t	P	636	590	150	137	145	134	143
Weißblech, Weißband, sonstige verzinn- te und überzogene Bleche . . .	DEUTSCHLAND (B.R.)	1000 t	P	612	670	171	175	157	160	179
Fer-blanc, tôles étamées et revêtues .	FRANCE	1000 t	P	907	941	256	217	221	231	266
Banda e lamiera stagnate e rivestite .	ITALIA	1000 t	P	277	260	67	69	62	76	87
Blik, vertinde en beklede platen . . .	NEDERLAND	1000 t	P	167	201	54	48	49	66	73
Fer-blanc, tôles étamées et revêtues .	BELGIQUE/BELGIË	1000 t	P	420	501	132	112	125	148	156
	LUXEMBOURG									
	EWG · CEE	1000 t	P	2 383	2 573	680	621	614	681	761

ERZEUGNIS · PRODUIT PRODOTTO · PRODUKT	LAND PAYS/PAESE	m ² , m ³ , t, hl...	P L C	1961	1962	1962			1963	
						II	III	IV	I	II
Stahlröhren ^{a)}	DEUTSCHLAND (B.R.)	1000 t	P	2 587	2 654	653	704	683	559	584
Tubes d'acier	FRANCE	1000 t	L	1 210	1 098	278	243	284	259	314
Tubi di acciaio	ITALIA	1000 t	P	1 106	1 283	313	311	334	338	350
Stalen buizen	NEDERLAND	1000 t	P	128	141	37	33	40	35	35
Tubes d'acier	BELGIQUE/BELGIË	1000 t	P	199	221	55	52	59	56	60
Tubes d'acier	LUXEMBOURG	1000 t	P	83	84	22	20	20	20	19
	EWG · CEE	1000 t		5 313	5 481	1 358	1 365	1 420	1 267	1 362
<i>davon-soit:</i>										
Nahtlose Röhren	DEUTSCHLAND (B.R.)	1000 t	P	1 452	1 360	339	356	320	315	324
Tubes sans soudure ^{b)}	FRANCE	1000 t	L	497	472	125	111	120	112	128
Tubi senza saldatura	ITALIA	1000 t	P	781	793	199	187	200	193	203
	NEDERLAND									
Tubes sans soudure	BELGIQUE/BELGIË	1000 t	P	59	63	16	15	16	18	16
	LUXEMBOURG			—	—	—	—	—	—	—
	EWG · CEE									
Geschweißte Röhren ^{a)}	DEUTSCHLAND (B.R.)	1000 t	P	1 135	1 294	314	348	363	244	260
Tubes soudés	FRANCE	1000 t	L	713	626	153	132	164	147	186
Tubi saldati	ITALIA	1000 t	P	325	490	114	124	134	140	147
	NEDERLAND									
Tubes soudés (y compris hors tôle)	BELGIQUE/BELGIË	1000 t	P	140	158	39	37	43	38	44
Tubes soudés	LUXEMBOURG	1000 t	P	83	84	22	20	20	20	19
	EWG · CEE									
Blankstahl	DEUTSCHLAND (B.R.)	1000 t	P	662	558	138	136	139	123	125
Barres étirées	FRANCE	1000 t	L	349	364	94	77	97	89	95
	ITALIA									
	NEDERLAND									
Barres étirées	BELGIQUE/BELGIË	1000 t	P	30	25	6	6	7	6	6
	LUXEMBOURG									
	EWG · CEE									
Kaltband und Kaltbandprofile	DEUTSCHLAND (B.R.)	1000 t	P	1 222	1 243	303	321	314	294	276
Feuillards à froid	FRANCE	1000 t	L	193	193	51	39	52	52	54
	ITALIA									
	NEDERLAND									
Feuillards et profilés à froid	BELGIQUE/BELGIË	1000 t	P	141	169	.	.	.	46	51
Feuillards à froid	LUXEMBOURG	1000 t	P	18	19	5	5	6	6	5
	EWG · CEE									
Gezogener Draht	DEUTSCHLAND (B.R.)	1000 t	P	1 452	1 285	324	344	268	333	301
Fil tréfilé simple	FRANCE	1000 t	L	793	746	196	159	193	184	220
	ITALIA									
Getrokken draad	NEDERLAND	1000 t	P	134	133	32	32	34	33	34
Fil tréfilé simple	BELGIQUE/BELGIË	1000 t	L	580	617	163	145	149	152	166
	LUXEMBOURG									
	EWG · CEE									

a) Teilweise geschätzt.
b) Einschl. aus Röhren hergestellte Flaschen.

a) Partiellement estimé.
b) Y compris bouteilles obtenues à partir de tubes d'acier.

Erzeugung und erste Verarbeitung
von NE-Metallen; GießereienProduction et première transformation
des métaux non ferreux; fonderiesProduzione e prima trasformazione
di metalli non ferrosi; fonderieVervaardiging en bewerking
van non-ferro metalen; gieterijen

ERZEUGNIS · PRODUIT PRODOTTO · PRODUKT	LAND PAYS/PAESE	m ² , m ³ , t, hl...	P L C	1961	1962	1962			1963	
						II	III	IV	I	II
Halbzeug aus Zink u. -legierungen ^{a)} .	DEUTSCHLAND (B.R.)	1000 t	P	76,9	75,7	18,6	18,1	19,2	17,7	16,5
Zinc laminé	FRANCE	1000 t	L	69,7	70,9	19,4	14,1	17,1	16,2	14,8
Semilavorati di zinco	ITALIA	1000 t	P	8,7	9,8
	NEDERLAND									
Demi-produits en zinc (y compris demi-produits en nickel, etc...) . . .	BELGIQUE/BELGIË LUXEMBOURG	1000 t	P	44,2
	EWG · CEE									
Halbzeug aus Aluminium und -legierun- gen ^{a) b)}	DEUTSCHLAND (B.R.)	1000 t	P	234,1	246,0	57,3	63,9	61,5	63,9	61,0
Demi-produits en aluminium et alliages légers ^{c)}	FRANCE	1000 t	L	138,8	154,7	42,8	32,2	41,1	41,6	43,2
Semilavorati d'alluminio	ITALIA	1000 t	P	90,0	97,0
	NEDERLAND									
Demi-produits en aluminium	BELGIQUE/BELGIË LUXEMBOURG	1000 t	P	71,7	80,7	20,8	19,5	21,1	21,6	22,3
	EWG · CEE									
<i>darunter-dont:</i>										
Leitmaterial aus Aluminium und -legierungen ^{a) b)}	DEUTSCHLAND (B.R.)	1000 t	P	25,2	25,2	6,5	6,0	5,3	5,4	4,6
Fil d'aluminium (pour fils électriques)	FRANCE	1000 t	L	21,1	25,1	8,1	4,7	6,8	7,2	6,4
Fili elettrici in alluminio	ITALIA	1000 t	P	8,0	9,0
	NEDERLAND			—	—	—	—	—	—	—
	BELGIQUE/BELGIË LUXEMBOURG									
	EWG · CEE									
Halbzeug aus Kupfer und -legierun- gen ^{a) d)}	DEUTSCHLAND (B.R.)	1000 t	P	650,2	576,6	142,8	140,2	145,6	150,4	142,0
Demi-produits en cuivre et alliages de cuivre	FRANCE	1000 t	L	323,2	334,4	90,2	66,9	88,5	87,8	92,4
Semilavorati di rame e sue leghe	ITALIA	1000 t	P	275,0	294,0
	NEDERLAND									
Demi-produits en cuivre allié et non allié	BELGIQUE/BELGIË LUXEMBOURG	1000 t	P	127,0	114,2	28,7	28,0	31,4	32,6	30,2
	EWG · CEE									
<i>darunter-dont:</i>										
Leitmaterial aus Kupfer und -legierun- gen ^{a) d)}	DEUTSCHLAND (B.R.)	1000 t	P	263,2	251,1	63,1	60,8	62,5	65,4	60,3
Fils de cuivre (pour fils électriques) . .	FRANCE	1000 t	L	153,5	155,1	43,6	30,8	39,1	39,8	42,8
Fili elettrici in rame	ITALIA	1000 t	P	127,6	134,2
	NEDERLAND									
	BELGIQUE/BELGIË LUXEMBOURG									
	EWG · CEE									

a) Ohne Auflageanteil von plattiertem Material.

b) Einschließlich Kabel aus Stahlaluminium.

c) Einschl. Aluminiumfolien.

d) Einschließlich Kabel aus Stahlkupfer.

a) Non compris, pour le matériel revêtu, le poids de la couche de revêtement.

b) Y compris câbles d'aluminium avec âme d'acier.

c) Y compris feuilles minces d'aluminium.

d) Y compris câbles de cuivre avec âme d'acier.

ERZEUGNIS · PRODUIT PRODOTTO · PRODUKT	LAND PAYS/PAESE	m ² , m ³ , t, hl...	P L C	1961	1962	1962			1963	
						II	III	IV	I	II
Halbzeug aus Blei und -legierungen ^{a)} .	DEUTSCHLAND (B.R.)	1000 t	P	51,6	47,1	11,6	11,9	11,9	8,5	10,9
Demi-produits en plomb	FRANCE	1000 t	L	45,1	44,0	11,6	11,0	11,2	8,7	12,5
Semilavorati di piombo	ITALIA	1000 t	P	38,0
Halfabrikaten van lood en -legeringen	NEDERLAND	1000 t	P	17,4	17,6	4,4	4,2	4,8	3,5	4,0
Demi-produits en plomb	BELGIQUE/BELGIË LUXEMBOURG	1000 t	P	27,4	27,8	6,2	6,9	8,0	5,8	6,5
<i>darunter-dont:</i>	EWG · CEE									
Plomb : tuyaux, siphons	DEUTSCHLAND (B.R.)	1000 t	L	25,9	24,8	6,5	5,7	6,3	5,2	7,1
Tubi di piombo	FRANCE	1000 t	P	15,5
Buizen van lood en -legeringen	ITALIA	1000 t	P	3,6	3,2	0,8	0,8	0,8	0,8	0,9
	NEDERLAND	1000 t	P							
	BELGIQUE/BELGIË LUXEMBOURG	1000 t	P							
	EWG · CEE									
Eisengußzeugung	DEUTSCHLAND (B.R.)	1000 t	P	3 664	3 507	856	858	872	849	785
Moulages de fonte: total	FRANCE	1000 t	P	1 464	1 520	391	315	416	409	395
Getti di ghisa, totale	ITALIA	1000 t	P	860	980	340	200	190	250	280
Ijzergietwerk	NEDERLAND	1000 t	P	230	230	56	50	61	51	55
Moulages de fonte: total	BELGIQUE/BELGIË LUXEMBOURG	1000 t	P	354	351	92	80	87	84	92
<i>darunter-dont:</i>	EWG · CEE									
Rohre und Formstücke	DEUTSCHLAND (B.R.)	1000 t	P	458	507	120	125	130	119	111
Tubes et raccords en fonte	FRANCE	1000 t	P	537	570	149	120	158	150	131
Tubi e raccordi di ghisa	ITALIA	1000 t	P	36	37	15	9	2	10	11
Tubes et raccords en fonte	NEDERLAND	1000 t	P							
	BELGIQUE/BELGIË LUXEMBOURG	1000 t	P	36	33	9	8	8	6	8
	EWG · CEE									
Guter Stahlguß	DEUTSCHLAND (B.R.)	1000 t	P	394	357	88	88	84	77	71
Moulages d'acier parachevés	FRANCE	1000 t	P	(230)	(223)	(62)	(44)	(56)	(58)	(55)
Getti grezzi di acciaio	ITALIA	1000 t	P	116	111	24	26	30	29	30
Staalgietswerk	NEDERLAND	1000 t	P	8	12	3	3	3	3	3
Moulages d'acier parachevés	BELGIQUE/BELGIË	1000 t	P	71	72	18	16	18	17	17
Moulages d'acier parachevés	LUXEMBOURG	1000 t	P	3	4	1	1	1	1	1
	EWG · CEE	1000 t	P	(822)	(779)	(196)	(178)	(192)	(185)	(177)

a) Ohne Auflageanteil von plattiertem Material.
b) 1960.

a) Non compris, pour le matériel revêtu, le poids de la couche de revêtement.
b) 1960.

ERZEUGNIS · PRODUIT PRODOTTO · PRODUKT	LAND PAYS/PAESE	m ² , m ³ , t, hl...	P L C	1961	1962	1962			1963	
						II	III	IV	I	II
Schmiedeerzeugnisse insgesamt	DEUTSCHLAND (B.R.)	1000 t	P	1 405	1 251	315	309	289	309	289
	FRANCE									
Pezzi forgiati	ITALIA	1000 t	P	162	166	40	38	43	40	40
Stalen smeed- en persstukken	NEDERLAND	1000 t	L	a) 15
	BELGIQUE/BELGIË									
Produits de forge et d'estampage, total	LUXEMBOURG	1000 t	P	9	7	2	2	1	2	2
	EWG · CEE									
<i>darunter-dont:</i>										
Rollendes Eisenbahnzeug	DEUTSCHLAND (B.R.)	1000 t	P	168	172	43	44	40	41	37
Bandages, essieux, frettes et centres de roues	FRANCE	1000 t	P	27	34	9	8	8	9	.
Cerchioni, assali, centri di ruota	ITALIA	1000 t	P	36	37	8	9	10	9	12
	NEDERLAND			—	—	—	—	—	—	—
Matériel roulant pour chemins de fer	BELGIQUE/BELGIË	1000 t	P	a) 56
	LUXEMBOURG			—	—	—	—	—	—	—
	EWG · CEE	1000 t	P	[287]
Preß-, Zieh- und Stanzteile	DEUTSCHLAND (B.R.)	1000 t	P	232	217	55	53	53	55	56
Découpage et gros emboutissage de la tôle d'acier	FRANCE	1000 t	L	(196)
	ITALIA									
	NEDERLAND									
Découpage et gros emboutissage de la tôle d'acier	BELGIQUE/BELGIË	1000 t	P	20	16	4	4	4	2	3
	LUXEMBOURG									
	EWG · CEE									
Schrauben, Bolzen, Nieten	DEUTSCHLAND (B.R.)	1000 t	P	369,1	329,8	81,1	78,0	78,8	78,4	73,6
Boulonnerie et visserie (en fer)	FRANCE	1000 t	L	141,5	149,6	40,9	30,7	38,3	35,5	34,8
Bulloneria e viteria	ITALIA	1000 t	P	a) 22,5
Klinknagels, bouten, moeren, schroeven e.d.	NEDERLAND	1000 t	P	a) 33,8
Boulonnerie et visserie, pitonnerie, rivets	BELGIQUE/BELGIË	1000 t	L	46,7	51,7	14,0	12,3	12,3	10,8	11,2
	LUXEMBOURG									
	EWG · CEE									

a) 1960.

a) 1960.

ERZEUGNIS · PRODUIT PRODOTTO · PRODUKT	LAND PAYS/PAESE	m ² , m ³ , t, hl...	P L C	1961	1962	1962			1963	
						II	III	IV	I	II
Raumheizöfen mit Kohlenbeheizung .	DEUTSCHLAND (B.R.) FRANCE ITALIA	1000 st	P	847,9	787,0	166,8	194,3	216,8	186,8	207,2
Kolenhaarden, -haardkachels & -kachels Poêlerie (excl. chauffage central) . . .	NEDERLAND	1000 st	L	346,2	399,7	104,4	98,6	99,6	94,4	1 4,4
	BELGIQUE/BELGIË LUXEMBOURG	1000 t	L	52,4	56,2	12,4	14,1	17,8	.	.
	EWG · CEE									
Raumheizöfen mit Ölbeheizung ^{a)} . . .	DEUTSCHLAND (B.R.)	1000 st	P	773,5	849,5	191,2	256,2	248,2	256,2	290,4
Poêles à mazout	FRANCE ITALIA	1000 p	L	267,3	354,6	65,2	98,9	166,3	49,8	66,8
Oliehaarden en -kachels ^{a)}	NEDERLAND	1000 st	L	65,1	66,5	11,3	19,0	21,8	19,3	14,7
	BELGIQUE/BELGIË LUXEMBOURG			—	—	—	—	—	—	—
	EWG · CEE									
Wasserheizer mit Gasbeheizung . . .	DEUTSCHLAND (B.R.)	1000 st	P	634,2	678,7	172,4	163,3	173,7	176,9	157,7
Chauffe-eau et chauffe-bains Instantanés à gaz	FRANCE ITALIA	1000 p	L	566,3	614,2	179,7	138,9	152,1	164,7	180,6
Chauffe-eau et chauffe-bains non électr.	NEDERLAND	1000 p	L	(49)
	BELGIQUE/BELGIË LUXEMBOURG			—	—	—	—	—	—	—
	EWG · CEE									
Gaskocher	DEUTSCHLAND (B.R.)	1000 st	P	81,2	70,4	19,0	19,8	17,4	11,5	17,4
Gaskomforen	FRANCE ITALIA	1000 st	L	180,5	190,9	57,3	39,6	43,4	49,2	59,5
	NEDERLAND BELGIQUE/BELGIË LUXEMBOURG			—	—	—	—	—	—	—
	EWG · CEE									
Schlösser und Beschläge	DEUTSCHLAND (B.R.)	1000 t	P	218,7	219,8	53,6	54,1	56,8	53,9	54,2
Serrurerie, ferronnerie	FRANCE	1000 t	L	63,4	61,6	15,4	13,9	16,5	16,1	18,1
Serrature e ferramenti	ITALIA	1000 t	P ^{c)}	18,0
Serrurerie et quincaillerie	NEDERLAND	1000 t	L	13,9	12,4	3,0	2,9	3,3	.	.
	BELGIQUE/BELGIË LUXEMBOURG			—	—	—	—	—	—	—
	EWG · CEE									
Stahlmöbel und einrichtungsgegen- stände ^{b)}	DEUTSCHLAND (B.R.)	1000 t	P	156,0	163,3	42,3	39,5	41,5	40,0	40,7
Mobilier métallique	FRANCE	1000 t	C	148,1	156,4	41,5	33,2	41,2	38,2	38,6
Mobili metallici	ITALIA	1000 t	P ^{c)}	12,0
Mobilier métallique	NEDERLAND	1000 t	L	37,7	43,2	10,5	10,4	11,8	.	.
	BELGIQUE/BELGIË LUXEMBOURG			—	—	—	—	—	—	—
	EWG · CEE									

a) Mit eigener Abgasabführung.
b) Ohne Stahldrahtmatratzen und Bettstellen.
c) 1960.

a) Avec dispositif pour l'évacuation des gaz.
b) Non compris les matelas en fil d'acier et les lits.
c) 1960.

ERZEUGNIS · PRODUIT PRODOTTO · PRODUKT	LAND PAYS/PAESE	m ² , m ³ , t, hl...	P L C	1961	1962	1962			1963	
						II	III	IV	I	II
Feilen und Raspeln Limes et râpes	DEUTSCHLAND (B.R.)	t	P	4 096	3 723	1 016	809	901	983	938
	FRANCE	t	L	2 465	2 491	600	519	720	690	645
	ITALIA									
	NEDERLAND									
	BELGIQUE/BELGIË LUXEMBOURG				—	—	—	—	—	—
	EWG · CEE									
Handfeuerlöcher Extincteurs portatifs, seaux-pompes . Extincteurs portatifs	DEUTSCHLAND (B.R.)	1000 st	P	626,6	759,2	189,1	181,8	220,2	183,2	181,3
	FRANCE	1000 p	L	756,3	705,6	222,0	169,5	130,5	119,1	.
	ITALIA									
	NEDERLAND									
	BELGIQUE/BELGIË LUXEMBOURG	1000 t	P	1,0
	EWG · CEE									

ERZEUGNIS · PRODUIT PRODOTTO · PRODUKT	LAND PAYS/PAESE	m ² , m ³ , t, hl...	P L C	1961	1962	1962			1963	
						II	III	IV	I	II
Dreirad-, Vierrad-, Raupenschlepper ^{b)} Tracteurs agric. à roues et à chenilles ^{b)} Trattori agricoli, stradali, altri	DEUTSCHLAND (B.R.) FRANCE ITALIA NEDERLAND BELGIQUE/BELGIË LUXEMBOURG EWG · CEE	1000 st 1000 p 1000 p — — — —	P P P — — — —	129,9 69,3 46,1 — — — —	108,7 59,1 49,4 — — — —	27,6 17,0 13,3 — — — —	24,9 11,5 11,5 — — — —	23,0 13,1 11,3 — — — —	24,4 17,0 15,0 — — — —	20,5 19,0 15,9 — — — —
Einachsschlepper u. andere einachsige Motorgeräte ^{b)} Motoculteurs et mototreuil ^{b)} Motocoltivatori	DEUTSCHLAND (B.R.) FRANCE ITALIA NEDERLAND BELGIQUE/BELGIË LUXEMBOURG EWG · CEE	1000 st 1000 p 1000 st — — — —	P P P — — — —	77,2 38,8 12,0 — — — —	77,0 38,6 — — — — —	30,0 13,0 — — — — —	14,1 7,5 — — — — —	11,3 6,7 — — — — —	23,6 8,7 — — — — —	30,2 12,4 — — — — —
Strohpressen, -binder, Aufnahmepres- sen für Heu und Stroh ^{b)} Ramasseuses-presses ^{b)}	DEUTSCHLAND (B.R.) FRANCE ITALIA NEDERLAND BELGIQUE/BELGIË LUXEMBOURG EWG · CEE	1000 st 1000 p — — — — —	P P — — — — —	20,4 27,5 — — — — —	20,0 30,9 — — — — —	5,9 8,1 — — — — —	3,8 4,2 — — — — —	4,7 8,4 — — — — —	5,6 8,9 — — — — —	6,8 9,2 — — — — —
Mähdrescher ^{b)} Moissonneuses-batteuses ^{b)}	DEUTSCHLAND (B.R.) FRANCE ITALIA NEDERLAND BELGIQUE/BELGIË LUXEMBOURG EWG · CEE	1000 st 1000 p — — — — —	P P — — — — —	37,4 6,1 — — — — —	[30] 3,3 — — — — —	7,5 1,2 — — — — —	6,1 0,4 — — — — —	[4,4] 0,4 — — — — —	5,9 0,8 — — — — —	5,2 1,3 — — — — —
Büromaschinen, insgesamt ^{c)} Macchine da scrivere e macchine cal- colatrici ^{b)} Kantoor machines e. d.	DEUTSCHLAND (B.R.) FRANCE ITALIA NEDERLAND BELGIQUE/BELGIË LUXEMBOURG EWG · CEE	1000 st — 1000 p 1000 st — — —	P — P L — — — —	1 430,4 — 1 271,5 369,3 — — —	1 367,0 — 1 375,5 — — — —	339,5 — 316,9 — — — —	319,0 — 302,8 — — — —	358,7 — 405,5 — — — —	361,2 — 377,7 — — — —	342,2 — 374,8 — — — —
<i>darunter-dont:</i> Rechenmaschinen ^{b)} Macchine calcolatrici ^{b)}	DEUTSCHLAND (B.R.) FRANCE ITALIA NEDERLAND BELGIQUE/BELGIË LUXEMBOURG EWG · CEE	1000 st — 1000 p — — — —	P — P — — — —	274,1 — 619,1 — — — —	215,1 — 704,2 — — — —	55,1 — 156,7 — — — —	53,5 — 163,7 — — — —	53,7 — 210,0 — — — —	51,8 — 190,4 — — — —	47,8 — 188,5 — — — —

a) Wenn nichts anderes vermerkt, enthalten die Angaben dieses Kapitels auch Zubehör, Einzel- und Ersatzteile.

b) Ohne Zubehör, Einzel- und Ersatzteile.

c) Schreib-, Rechen- und Buchungsmaschinen, Registrier- und Kontrollkassen, Vervielfältigungs- und Adressiermaschinen, ausschließlich sonstige Büromaschinen.

d) 1960.

a) Sauf mention contraire, les données de ce chapitre comprennent également les accessoires, pièces détachées et pièces de rechange.

b) Non compris accessoires, pièces détachées et de rechange.

c) Machines à écrire, à calculer, machines comptables, caisses enregistreuses et de contrôle, machines multiplicatrices et adresses graphes, à l'exclusion des autres machines de bureau.

d) 1960.

ERZEUGNIS · PRODUIT PRODOTTO · PRODUKT	LAND PAYS/PAESE	m ² , m ³ , t, hl...	P L C	1961	1962	1962			1963	
						II	III	IV	I	II
Schreibmaschinen ^{a)}	DEUTSCHLAND (B.R.)	1000 st	P	1 018,4	1 015,9	251,4	233,6	265,7	219,9	258,5
Machines à écrire ^{a)}	FRANCE	1000 p	L	182,2	163,2	41,1	33,6	44,3	24,8	.
Macchine da scrivere ^{a)}	ITALIA	1000 p	P	652,4	671,3	160,3	139,1	195,5	187,3	186,2
	NEDERLAND									
	BELGIQUE/BELGIË									
	LUXEMBOURG			—	—	—	—	—	—	—
	EWG · CEE									
Metallbearbeitungsmaschinen	DEUTSCHLAND (B.R.)	1000 t	P	337,4	364,8	98,1	84,5	90,6	78,4	75,4
Machines-outils pour métaux	FRANCE	1000 t	L	65,9	75,1	20,4	14,7	22,3	17,4	18,7
Macchine utensili per metalli	ITALIA	1000 t	P	95,0	90,0	^{c)} 53,0
Gereedschapswerktuigen voor metaal- bewerking (excl. delen)	NEDERLAND	1000 st	L	^{b)} 3,2
Machines-outils pour métaux	BELGIQUE/BELGIË	1000 t	L	13,2	13,8	4,6	2,8	3,4	.	.
	LUXEMBOURG									
	EWG · CEE									
<i>davon- soit:</i>										
— der spanabhebenden Formung . . .	DEUTSCHLAND (B.R.)	1000 t	P	185,0	200,1	49,4	48,2	54,3	45,1	44,6
— travaillant par enlèvement du métal	FRANCE	1000 t	L	40,3	48,4	12,8	9,9	14,7	12,0	12,6
— operanti per asporto	ITALIA	1000 t	P	69,4	64,7
	NEDERLAND									
— travaillant par enlèvement du métal	BELGIQUE/BELGIË	1000 t	L	8,3
	LUXEMBOURG			—	—	—	—	—	—	—
	EWG · CEE									
— der spanlosen Formung	DEUTSCHLAND (B.R.)	1000 t	P	152,4	164,6	48,7	36,2	36,3	33,3	30,8
— travaillant par déformation du métal	FRANCE	1000 t	L	25,7	26,7	7,6	4,8	7,6	5,4	6,2
— operanti per deformazione	ITALIA	1000 t	P	25,7	25,3
	NEDERLAND									
— travaillant par déformation du métal	BELGIQUE/BELGIË	1000 t	L	5,0
	LUXEMBOURG									
	EWG · CEE									
Textilmaschinen	DEUTSCHLAND (B.R.)	1000 t	P	125,7	122,8	31,0	29,6	30,2	32,1	27,5
Matériel textile	FRANCE	1000 t	L	36,4	39,9	10,3	8,9	10,6	12,8	10,2
Macchine tessili	ITALIA	1000 t	P	83,5
	NEDERLAND									
Machines textiles et matériel connexe .	BELGIQUE/BELGIË	1000 t	L	25,3	27,9	7,3	6,6	7,1	7,1	5,3
	LUXEMBOURG			—	—	—	—	—	—	—
	EWG · CEE									
<i>davon- soit:</i>										
Maschinen für Spinnerei, Zwirnerei, Seilerei ^{a)}	DEUTSCHLAND (B.R.)	1000 t	P	35,3	29,8	7,5	7,4	7,0	6,7	6,0
Matériel de filature et de retordage ^{a)} .	FRANCE	1000 t	L	19,4	22,9	5,7	5,2	5,9	5,3	5,8
	ITALIA									
	NEDERLAND									
Machines de préparation, cordage, fila- ture	BELGIQUE/BELGIË	1000 t	L	8,1
	LUXEMBOURG			—	—	—	—	—	—	—
	EWG · CEE									

a) Ohne Zubehör, Einzel- und Ersatzteile.
b) 1960.
c) I. Halbjahr 1962.

a) Non compris accessoires, pièces détachées et de rechange.
b) 1960.
c) I^{er} semestre 1962.

ERZEUGNIS · PRODUIT PRODOTTO · PRODUKT	LAND PAYS/PAESE	m ² , m ³ , t, hl...	P L C	1961	1962	1962			1963	
						II	III	IV	I	II
Vorbereitungs- u. Hilfsmaschinen für die Weberei ^{a)} Matériel de préparation au tissage ^{a)} . .	DEUTSCHLAND (B.R.)	1000 t	P	9,7	9,6	2,3	2,3	2,4	2,4	2,8
	FRANCE	1000 t	L	2,2	2,4	0,8	0,5	0,7	0,5	0,7
	ITALIA									
	NEDERLAND									
	BELGIQUE/BELGIË				b)					
	LUXEMBOURG				—	—	—	—	—	—
EWG · CEE										
Webstühle (ohne Bandwebstühle) ^{a)} . . Métiers à tisser ^{a)}	DEUTSCHLAND (B.R.)	1000 t	P	10,4	10,6	2,8	2,6	2,6	2,7	2,6
	FRANCE	1000 t	L	5,3	5,0	1,4	1,2	1,3	1,2	1,1
	ITALIA									
	NEDERLAND									
	BELGIQUE/BELGIË	1000 t	L	12,8
	LUXEMBOURG			—	—	—	—	—	—	—
EWG · CEE										
Strick- und Wirkmaschinen ^{a)} ^{c)} Matériel de bonneterie ^{a)}	DEUTSCHLAND (B.R.)	1000 t	P	16,5	19,9	4,9	5,0	5,1	5,1	4,7
	FRANCE	1000 t	L	0,4	0,3	0,1	0,1	0,1	0,1	0,1
	ITALIA									
	NEDERLAND									
	BELGIQUE/BELGIË				b)					
	LUXEMBOURG				—	—	—	—	—	—
EWG · CEE										
Textilveredlungsmaschinen ^{a)} ^{d)} Mat. de teinture, apprêt et finissage ^{a)} .	DEUTSCHLAND (B.R.)	1000 t	P	14,3	13,5	3,3	3,2	3,6	2,9	2,8
	FRANCE	1000 t	L	2,1	2,8	0,7	0,6	0,8	0,6	0,7
	ITALIA									
	NEDERLAND									
	BELGIQUE/BELGIË	1000 t	L	0,4
	LUXEMBOURG			—	—	—	—	—	—	—
EWG · CEE										
Zubehör, Einzel- und Ersatzteile Accessoires et divers	DEUTSCHLAND (B.R.)	1000 t	P	39,7	39,4	10,2	9,1	9,6	12,3	8,6
	FRANCE	1000 t	L	6,9	6,6	1,6	1,4	1,9	5,0	1,7
	ITALIA									
	NEDERLAND									
	BELGIQUE/BELGIË	1000 t	P	4,5
	LUXEMBOURG			—	—	—	—	—	—	—
EWG · CEE										
Nähmaschinen ^{a)} ^{e)} Machines à coudre Macchine da cucire	DEUTSCHLAND (B.R.)	1000 st	P	740,0	648,2	154,2	151,7	168,7	156,8	140,6
	FRANCE	1000 p	L	133,1	158,8	40,4	35,5	39,8	35,7	36,1
	ITALIA	1000 p	P	498,1	435,6	103,5	89,4	114,4	129,0	141,0
	NEDERLAND									
	BELGIQUE/BELGIË									
	LUXEMBOURG			—	—	—	—	—	—	—
EWG · CEE										

- a) Ohne Zubehör, Einzel- und Ersatzteile.
b) In der vorhergehenden Position enthalten.
c) Einschl. verschiedener Spezialmaschinen.
d) Einschl. Filz- und Hutmaschinen.
e) Industrie- und Haushaltsnähmaschinen.

- a) Non compris accessoires, pièces détachées et de rechange.
b) Compris dans la position précédente.
c) Y compris certaines machines textiles spéciales.
d) Y compris machines pour feutre et chapeaux.
e) Familiales et industrielles.

ERZEUGNIS · PRODUIT PRODOTTO · PRODUKT	LAND PAYS/PAESE	m ² , m ³ , t, hl...	P L C	1961	1962	1962			1963	
						II	III	IV	I	II
Maschinen für Nahrungsmittel- und Genußmittelindustrie a)	DEUTSCHLAND (B.R.)	1000 t	P	176,9	159,0	40,2	42,1	39,7	34,9	39,2
Machines pour l'industrie des aliments et boissons a)	FRANCE	1000 t	L	45,0	48,8	12,6	13,2	10,8	8,9	12,3
Macchine per l'industria alimentare . . .	ITALIA	1000 t	P	28,1
	NEDERLAND									
Appareils et installations pour les in- dustries alimentaires	BELGIQUE/BELGIË	1000 t	P	12,6
	LUXEMBOURG			—	—	—	—	—	—	—
<i>darunter-dont:</i>	EWG · CEE									
Masch. für Zucker- und Getränkein- dustrie b)	DEUTSCHLAND (B.R.)	1000 t	P	77,7	57,1	16,0	14,7	11,8	12,0	15,3
Machines pour suceries, raffineries, distilleries, malteries et brasseries . .	FRANCE	1000 t	L	15,7	15,8	4,5	4,3	2,1	1,5	2,2
	ITALIA									
	NEDERLAND									
	BELGIQUE/BELGIË									
	LUXEMBOURG			—	—	—	—	—	—	—
	EWG · CEE									
Müllereimasch. u. -anlagen (auch für Ölmüllereien u. die Speisefettind.) b)	DEUTSCHLAND (B.R.)	1000 t	P	20,1	20,0	5,1	5,3	5,5	4,5	4,6
Machines pour minoteries, pour graines	FRANCE	1000 t	P	6,2	6,3	1,3	1,5	1,6	1,1	1,6
	ITALIA									
	NEDERLAND									
	BELGIQUE/BELGIË									
	LUXEMBOURG			—	—	—	—	—	—	—
	EWG · CEE									
Einzelapparate und -maschinen für die chemische und verwandte Industrien	DEUTSCHLAND (B.R.)	1000 t	P	93,8	88,9	21,8	22,9	23,5	19,4	19,4
Machines pour l'industrie chimique .	FRANCE	1000 t	L	19,3	20,8	6,2	4,6	4,8	3,8	3,6
Macchine ed apparecchi per l'industria chimica	ITALIA	1000 t	P	c) 21,8
	NEDERLAND									
Machines pour l'industrie chimique . .	BELGIQUE/BELGIË	1000 t	P	4,3
	LUXEMBOURG			—	—	—	—	—	—	—
	EWG · CEE									
Verpackungsmaschinen b)	DEUTSCHLAND (B.R.)	1000 t	P	7,3	8,1	2,0	2,0	2,3	1,8	1,9
Machines de conditionnement, d'em- paquetage, etc.	FRANCE	1000 t	L	8,0	10,1	2,7	1,9	2,4	2,5	2,0
	ITALIA									
	NEDERLAND									
Matériel de conditionnement et d'em- bouteillage	BELGIQUE/BELGIË	1000 t	P	2,7
	LUXEMBOURG									
	EWG · CEE									

a) Ohne die Verpackungsmaschinen.
b) Ohne Zubehör, Einzel- und Ersatzteile.
c) 1960.

a) Non compris les machines de conditionnement.
b) Non compris accessoires, pièces détachées et de rechange.
c) 1960.

ERZEUGNIS · PRODUIT PRODOTTO · PRODUKT	LAND PAYS/PAESE	m ² , m ³ , t, hl...	P L C	1961	1962	1962			1963	
						II	III	IV	I	II
Maschinen für die Verarbeitung von Gummi und plastischen Massen . . .	DEUTSCHLAND (B.R.)	1000 t	P	52,9	52,1	13,8	13,1	12,8	11,5	11,0
Machines pour les industries du caoutchouc et des matières plastiques	FRANCE	1000 t	L	6,6	6,8	1,9	1,7	1,8	1,8	2,0
	ITALIA									
	NEDERLAND									
Machines pour caoutchouc et matières plastiques	BELGIQUE/BELGIË	1000 t	L	0,6
	LUXEMBOURG			—	—	—	—	—	—	—
	EWG · CEE									
Masch. u. Einrichtungen f. den Bergbau	DEUTSCHLAND (B.R.)	1000 t	P	288,6	245,2	59,8	58,3	61,3	56,2	56,7
Matériel spécial pour mines a)	FRANCE	1000 t	L	82,9	75,3	16,6	18,1	15,7	15,1	18,0
	ITALIA									
	NEDERLAND									
Matériel spécial pour les industries extractives et connexes	BELGIQUE/BELGIË	1000 t	L	11,9	12,1	3,1	3,3	3,0	.	.
	LUXEMBOURG									
	EWG · CEE									
Hütten- und Walzwerkseinrichtungen, Gießereimaschinen	DEUTSCHLAND (B.R.)	1000 t	P	167,8	181,4	36,8	43,3	65,4	38,3	49,7
Matériel pour sidérurgie, fonderie et métaux non ferreux	FRANCE	1000 t	L	41,6	52,4	10,8	13,0	19,5	12,7	9,5
Macchine ed impianti per fonderia e siderurgia	ITALIA	1000 t	P	33,0
	NEDERLAND									
Matériel pour sidérurgie, fonderie et métaux non ferreux	BELGIQUE/BELGIË	1000 t	L	14,9
	LUXEMBOURG									
	EWG · CEE									
Baustoff-, Keramik- und Glasmaschinen	DEUTSCHLAND (B.R.)	1000 t	P	107,4	123,4	32,7	27,5	32,0	28,3	29,1
Matériel pour prép. des matériaux, Incl. céramique et verre b)	FRANCE	1000 t	L	52,4	60,5	14,2	15,0	19,2	15,3	15,8
	ITALIA									
	NEDERLAND									
Machines pour les industries des matériaux de construction	BELGIQUE/BELGIË	1000 t	L	10,1
	LUXEMBOURG			—	—	—	—	—	—	—
	EWG · CEE									
Maschinen für die Bauwirtschaft . . .	DEUTSCHLAND (B.R.)	1000 t	P	281,1	316,2	86,1	85,6	75,2	66,0	94,5
Matériel de génie civil, travaux publics et pour voie étroite c)	FRANCE	1000 t	L	112,8	124,2	32,2	29,1	28,1	29,4	37,9
Macch. per cantieri edili, stradali, minerari, per la prod. di laterizi e la lavorazione di marmi e pietre	ITALIA	1000 t	P	56,0
	NEDERLAND									
Matériel de génie civil	BELGIQUE/BELGIË	1000 t	L	13,3	14,9	4,1	3,4	3,4	.	.
	LUXEMBOURG			—	—	—	—	—	—	—
	EWG · CEE									

a) Ohne Stützen; einschl. Material für Erdbohranlagen.

b) Einschl. für die chemische und verschiedene andere Industrien.

c) Einschl. Flurfördermittel mit Motorantrieb.

a) Non compris les cadres de soutènement; y compris le matériel de sondage et forage.

b) Y compris pour l'industrie chimique et diverses autres industries.

c) Y compris le matériel de manutention automobile.

ERZEUGNIS · PRODUIT PRODOTTO · PRODUKT	LAND PAYS/PAESE	m ² , m ³ , t, hl...	P L C	1961	1962	1962			1963	
						II	III	IV	I	II
Krane, Hebezeuge, Förderer aller Art ^{a)} Matériel et appareils de levage et de manutention. Impianti ed apparecchi di sollevamento e trasporto Hijs- en hefwerktuigen (kranen, liften en lieren) Appareils de levage et de manutention.	DEUTSCHLAND (B.R.)	1000 t	P	328,4	368,3	89,0	96,1	98,3	78,3	87,0
	FRANCE	1000 t	L	166,6	199,3	47,8	47,3	55,9	46,2	58,6
	ITALIA	1000 t	P	70,0
	NEDERLAND	1000 st	L	f) 8,6
	BELGIQUE/BELGIË	1000 t	L	27,5	31,5	8,2	7,8	7,7	.	.
	LUXEMBOURG									
davon- <i>soit</i> :	EWG · CEE									
Krane, Hebezeuge, Aufzüge und ma- schinelle Einricht. für Bühnen, För- derer aller Art ^{a)} Matériel de levage et de manutention, exécuté sur commande ^{b)}	DEUTSCHLAND (B.R.)	1000 t	P	273,2	312,9	75,7	82,4	83,5	62,2	70,9
	FRANCE	1000 t	L	114,8	139,9	34,4	33,6	38,4	30,7	42,5
	ITALIA									
	NEDERLAND									
	BELGIQUE/BELGIË									
	LUXEMBOURG									
EWG · CEE										
Kleinhebezeuge und handbetriebene Krane Matériel de manutention et de stocka- ge ^{c)}	DEUTSCHLAND (B.R.)	1000 t	P	55,2	55,4	13,3	13,7	14,8	16,1	16,1
	FRANCE	1000 t	P	51,9	59,4	13,4	13,7	17,5	15,5	16,1
	ITALIA									
	NEDERLAND									
	BELGIQUE/BELGIË									
	LUXEMBOURG									
EWG · CEE										
Wälzlager aller Art ^{c)} Roulements ^{c)} ^{d)} Cuscinetti a rotolamento	DEUTSCHLAND (B.R.)	1000 t	P	70,9	76,0	18,2	19,1	20,0	19,0	17,9
	FRANCE	1000 t	P	e) 21,3	.	e) 6,4	e) 4,9	.	.	.
	FRANCE	Mio p	L	78,1	.	22,4	17,3	.	.	.
	ITALIA	1000 t	P	23,4	25,3	6,4	5,1	6,9	7,0	7,2
	ITALIA	Mio p	P	68,8	74,5	18,8	14,9	20,3	20,5	21,3
	NEDERLAND									
BELGIQUE/BELGIË										
LUXEMBOURG										
EWG · CEE										
Holzbe- und -verarbeitungs- maschinen Machines à bois Macchine utensili per legno Houtbewerkingsmachines Machines à bois	DEUTSCHLAND (B.R.)	1000 t	P	63,3	69,2	15,9	18,0	18,5	16,9	17,4
	FRANCE	1000 t	L	8,4	8,8	2,1	1,7	2,8	2,1	.
	ITALIA	1000 t	P	f) 5,6
	NEDERLAND	1000 st	L	f) 1,4
	BELGIQUE/BELGIË	1000 t	L	3,9	4,0	1,1	0,9	1,2	.	.
	LUXEMBOURG			—	—	—	—	—	—	—
EWG · CEE										

a) Ohne solche für den Bergbau.

b) Die Flurfördermittel mit Motorantrieb sind in der Position « Matériel de génie civil et de travaux publics » enthalten.

c) Ohne Zubehör, Einzel- und Ersatzteile.

d) Ohne Erzeugung der Automobilindustrie.

e) Einschließlich Einzelteile.

f) 1960.

a) A l'exclusion de ceux pour l'industrie minière.

b) Les appareils automobiles de manutention sont comptés comme matériel de génie civil et travaux publics.

c) Non compris accessoires, pièces détachées et de rechange.

d) Non compris la production de la construction automobile.

e) Pièces détachées incluses.

f) 1960.

ERZEUGNIS · PRODUIT PRODOTTO · PRODUKT	LAND PAYS/PAESE	m ² , m ³ , t, hl...	P L C	1961	1962	1962			1963	
						II	III	IV	I	II
Papiermaschinen	DEUTSCHLAND (B.R.)	1000 t	P	81,9	101,8	27,6	25,9	24,9	17,8	25,0
Machines pour les industries du papier et du carton ^{a)}	FRANCE	1000 t	L	14,9	20,1	6,6	3,9	5,9	4,3	5,0
Macchine per l'ind. della carta	ITALIA	1000 t	P	8,8
	NEDERLAND									
Machines pour les industries du papier et du carton	BELGIQUE/BELGIË LUXEMBOURG	1000 t	L	2,1
	EWG · CEE			—	—	—	—	—	—	—
Druckereimaschinen	DEUTSCHLAND (B.R.)	1000 t	P	80,7	58,9	14,2	13,9	16,2	15,5	14,4
Machines et matériel d'imprimerie ^{a)} .	FRANCE	1000 t	L	5,4	5,8	1,8	1,3	1,2	1,4	1,3
	ITALIA									
	NEDERLAND									
	BELGIQUE/BELGIË LUXEMBOURG			—	—	—	—	—	—	—
	EWG · CEE									
Wäscherei- und verwandte Maschinen ^{b)}	DEUTSCHLAND (B.R.)	1000 t	P	15,7	15,1	3,8	3,8	4,1	3,4	3,5
Matériel de blanchisserie industrielle ^{c)}	FRANCE	1000 t	L	1,4	1,4	0,5	0,3	0,4	0,4	0,5
	ITALIA									
	NEDERLAND									
Machines de blanchisserie industrielle et de nettoyage à sec	BELGIQUE/BELGIË LUXEMBOURG	1000 t	P	2,9	2,6	0,6	0,6	0,7	.	.
	EWG · CEE			—	—	—	—	—	—	—
Schuh- und Lederindustriemaschinen .	DEUTSCHLAND (B.R.)	1000 t	P	13,5	12,7	3,0	3,1	3,3	2,7	2,8
Machines pour l'industrie du cuir . . .	FRANCE	1000 t	L	1,0	0,9	0,2	0,2	0,3	0,3	0,3
Macch. per conceria e l'industria delle calzature	ITALIA	1000 t	P	4,5
	NEDERLAND									
Machines pour l'industrie du cuir . . .	BELGIQUE/BELGIË LUXEMBOURG	1000 t	L	0,5
	EWG · CEE			—	—	—	—	—	—	—
Verbrennungsmotoren ^{d)}	DEUTSCHLAND (B.R.)	1000 t	P	118,6	110,9	28,0	27,5	24,8	25,2	25,3
Moteurs à combustion interne ^{e)}	FRANCE	1000 t	L	32,6	31,8	8,2	6,4	8,3	6,5	8,3
Motori a combustione interna	ITALIA	1000 CV	P	1 370
Verbrandingsmotoren	NEDERLAND	1000 CV	L	^{g)} 397
Moteurs à combustion interne ^{f)}	BELGIQUE/BELGIË LUXEMBOURG	1000 t	P	6,5
	EWG · CEE			—	—	—	—	—	—	—

a) Ohne Zubehör, Einzel- und Ersatzteile.

b) Ohne solche der Textilveredlung und für den Haushalt.

c) Ohne Zubehör, Einzel- und Ersatzteile.

d) Einschl. Dieselmotoren; ohne Motoren für Kraftfahrzeuge, Straßen-
zugmaschinen und Luftfahrzeuge.

e) Ohne große Schiffsmotoren, sowie ohne die Produktion der Kraft-
fahrzeugindustrie und des Landmaschinenbaus.

f) Dieselmotoren, Turbinen, Dampfmaschinen und Stromerzeugungsaggre-
gate.

g) 1960.

a) Accessoires et pièces détachées non compris.

b) Sans les machines pour le blanchiment et pour le ménage.

c) Sans accessoires, pièces détachées et de rechange.

d) Y compris moteurs Diesel; non compris les moteurs pour automobiles,
tracteurs routiers et avions.

e) Non compris gros moteurs marins, production de l'industrie automo-
bile et du machinisme agricole.

f) Moteurs Diesel, turbines, machines à vapeur et groupes électrogènes.

g) 1960.

ERZEUGNIS · PRODUIT PRODOTTO · PRODUKT	LAND PAYS/PAESE	m ² , m ³ , t, hl...	P L C	1961	1962	1962			1963	
						II	III	IV	I	II
Wasserkraftmaschinen	DEUTSCHLAND (B.R.)	1000 t	P	9,2	10,5	4,7	3,7	1,4	1,1	0,9
Turbines hydrauliques ^{a)}	FRANCE	1000 t	L	11,8	6,3	0,9	0,5	3,0	0,6	.
Turbine idrauliche	ITALIA	1000 t	P	4,5
	NEDERLAND									
	BELGIQUE/BELGIË									
	LUXEMBOURG			—	—	—	—	—	—	—
	EWG · CEE									
Dampfturbinen	DEUTSCHLAND (B.R.)	1000 t	P	16,5	25,1	5,4	6,8	6,5	5,5	5,6
Turbines à vapeur	FRANCE	1000 t	L	4,8	3,4	0,7	1,4	0,6	0,6	0,1
Turbine a vapore	ITALIA	1000 CV	P	e) 400
	NEDERLAND									
	BELGIQUE/BELGIË									
	LUXEMBOURG			—	—	—	—	—	—	—
	EWG · CEE									
Verdichter ^{a) b)}	DEUTSCHLAND (B.R.)	1000 t	P	37,3	39,8	9,5	9,8	10,8	9,2	9,1
Compresseurs	FRANCE	1000 t	L	13,4	14,2	3,5	2,7	3,6	3,5	4,3
Compressori e motocompressori	ITALIA	1000 CV	P	e) 310
Compressoren, vacuum- en luchtpompen. (incl. koelcompressoren)	NEDERLAND	1000 st	L	e) 2,5
Pompes à air et compresseurs	BELGIQUE/BELGIË	1000 t	P	4,9
	LUXEMBOURG			—	—	—	—	—	—	—
	EWG · CEE									
Flüssigkeitspumpen ^{c)}	DEUTSCHLAND (B.R.)	1000 t	P	57,1	60,8	15,0	15,4	15,7	15,4	15,4
Pompes ^{a) c)}	FRANCE	1000 p	L	169,0	.	46,0	44,8	.	.	.
Pompe e motopompe	ITALIA	1000 CV	P	e) 540
Vleestofpompen	NEDERLAND	1000 st	L	e) 55,5
Pompes à liquides	BELGIQUE/BELGIË	1000 t	P	5,3
	LUXEMBOURG			—	—	—	—	—	—	—
	EWG · CEE									
Armaturen ^{d)}	DEUTSCHLAND (B.R.)	1000 t	P	168,3	163,3	40,3	41,2	41,8	40,8	41,1
Robinetterie et accessoires ^{d)}	FRANCE	1000 t	C	71,9	71,9	18,7	14,7	20,5	17,5	18,7
Valvole e robinetteria	ITALIA	1000 t	P	e) 7,5
	NEDERLAND									
Robinetteria	BELGIQUE/BELGIË	1000 t	L	8,2	10,8	2,6	2,8	3,0	.	.
	LUXEMBOURG									
	EWG · CEE									
Groß- und Schnellwaagen ^{a)}	DEUTSCHLAND (B.R.)	1000 t	P	21,6	21,6	5,3	5,3	5,6	4,7	5,0
Appareils de pesage ^{a)}	FRANCE	1000 p	L	150,4	141,4	36,3	29,3	39,4	35,5	.
Strumenti per pesare	ITALIA	1000 p	P	e) 240
	NEDERLAND									
Appareils de pesage	BELGIQUE/BELGIË	1000 t	L	3,1	5,1	3,0	0,6	0,7	.	.
	LUXEMBOURG			—	—	—	—	—	—	—
	EWG · CEE									

a) Ohne Zubehör, Einzel- und Ersatzteile.

b) Ohne solche für den Bergbau.

c) Ohne Jauche- und Handpumpen.

d) Ohne Einzel- und Ersatzteile.

e) 1960.

a) Non compris accessoires, pièces détachées et de rechange.

b) A l'exclusion de ceux pour l'industrie minière.

c) Sans pompes à purin ni pompes à main.

d) Non compris pièces détachées et de rechange.

e) 1960.

ERZEUGNIS · PRODUIT PRODOTTO · PRODUKT	LAND PAYS/PAESE	m ² , m ³ , t, hl...	P L C	1961	1962	1962			1963	
						II	III	IV	I	II
Transformatoren a)	DEUTSCHLAND (B.R.)	1000 t	P	117,1	122,7	30,0	31,0	31,2	31,9	27,8
Transformateurs et convertisseurs sta- tiques (de plus de 3 kVA)	FRANCE	Mio kVA	L	17,4	17,0	4,4	3,2	4,9	.	.
Trasformatori	ITALIA	1000 t	P	47,1
Transformateurs	NEDERLAND									
	BELGIQUE/BELGIË	1000 t	P	15,1
	LUXEMBOURG			—	—	—	—	—	—	—
	EWG · CEE									
Elektromotoren und Generatoren . . .	DEUTSCHLAND (B.R.)	1000 t	P	229,0	232,1	57,2	57,9	57,1	55,5	53,4
Machines électriques tournantes . . .	FRANCE	1000 kW	L	(6 012)	.	e) 3040
Motori e generatori fino a 100 kVA . .	ITALIA	1000 t	P	27,9
Machines électriques tournantes . . .	NEDERLAND									
	BELGIQUE/BELGIË	1000 t	P	23,4
	LUXEMBOURG			—	—	—	—	—	—	—
	EWG · CEE									
Kühlschränke und Kühltruhen über 250 l. Inhalt b)	DEUTSCHLAND (B.R.)	1000 t	P	66,0	63,7	15,8	15,4	19,2	14,1	15,3
App. frigorif. commerciaux de 250 fri- gories/heure et plus	FRANCE	1000 p	L	151,5	133,3	38,7	24,6	22,0	35,1	.
Frigoriferi ed impianti frigoriferi da 250 frigorie/ora e più	ITALIA	1000 p	P	d) 23,3
Appareils et installations frigorifiques commerciaux	NEDERLAND									
	BELGIQUE/BELGIË	1000 t	L	3,7
	LUXEMBOURG			—	—	—	—	—	—	—
	EWG · CEE									
Elektrische Absorptions-Kühlschränke und -Kühlmöbel	DEUTSCHLAND (B.R.)	1000 st	P	88,5	86,8	25,0	20,2	20,2	16,9	19,1
App. frigorif. ménagers à absorption .	FRANCE	1000 p	L	(20,5)
Frigoriferi domestici ad assorbimento	ITALIA	1000 p	P	1
	NEDERLAND									
	BELGIQUE/BELGIË									
	LUXEMBOURG									
	EWG · CEE									
Kühlschränke und Kühltruhen mit elektr. angetr. Kompressor bis 250 l. Inhalt c)	DEUTSCHLAND (B.R.)	1000 st	P	1 928,2	1 642,8	475,8	399,1	374,3	390,5	401,8
App. frigorif. ménagers à compression	FRANCE	1000 p	L	976,8	833	314,4	122,4	134,1	231,9	.
Frigoriferi domestici a compressore fino a 250 litri	ITALIA	1000 p	P	1 527,9
Appareils frigorifiques ménagers . . .	NEDERLAND									
	BELGIQUE/BELGIË	1000 p	L	9
	LUXEMBOURG			—	—	—	—	—	—	—
	EWG · CEE									

a) Einschl. Zubehör, Einzel- und Ersatzteile.
b) Auch Haushaltgaskühlschränke; einschl. Zubehör, Einzel- und Ersatzteile.
c) Ab 1963 ohne gewerbliche Kühlschränke und- truhen.
d) 1960.
e) I. Halbjahr 1962.

a) Y compris accessoires, pièces détachées et de rechange.
b) Y compris appareils frigorifiques ménagers au gaz et accessoires, pièces détachées et de rechange.
c) A partir de 1963, sans les appareils frigorifiques industriels.
d) 1960.
e) I^{er} semestre 1962.

ERZEUGNIS · PRODUIT PRODOTTO · PRODUKT	LAND PAYS/PAESE	m ² , m ³ , t, hl...	P L C	1961	1962	1962			1963	
						II	III	IV	I	II
Elektrovollherde u. komb. Elektroherde	DEUTSCHLAND (B.R.)	1000 st	P	802,7	859,3	211,5	206,4	222,7	212,5	204,0
Cuisinières électriques et mixtes a)	FRANCE	1000 p	L	80,4	85,2	25,2	20,4	25,2	20,1	.
Cucine elettrica e miste	ITALIA	1000 p	P	190
	NEDERLAND									
	BELGIQUE/BELGIË									
	LUXEMBOURG			—	—	—	—	—	—	—
	EWG · CEE									
Elektro-Waschmaschinen	DEUTSCHLAND (B.R.)	1000 st	P	1017,5	1 105,3	276,8	243,9	300,7	252,9	263,4
Machines à laver électriques	FRANCE	1000 p	L	504,0	612,0	144,3	127,8	176,4	177,9	.
Lavatrici elettriche	ITALIA	1000 p	P	261,6
Wasmachines voor huishoudelijk gebruik b)	NEDERLAND	1000 st	L	203,1	180,2	41,7	43,5	47,2	47,3	44,6
Machines à laver électriques c)	BELGIQUE/BELGIË	1000 p	P	151,0
Machines à laver électriques	LUXEMBOURG	1000 p	P	0
	EWG · CEE	1000 p		2 137
Elektro-Wäscheschleudern	DEUTSCHLAND (B.R.)	1000 st	P	1133,9	1114,8	273,1	228,1	289,1	286,2	202,6
	FRANCE									
	ITALIA									
Wascentrifuges voor huishoudelijk gebruik	NEDERLAND	1000 st	L	89,2	102,9	14,0	18,6	43,6	52,8	20,8
	BELGIQUE/BELGIË									
	LUXEMBOURG									
	EWG · CEE									
Elektromotorische Küchengeräte	DEUTSCHLAND (B.R.)	t	P	10 027	9 268	2 118	2 100	2 943	2 511	2 546
Moulins à café, batteurs, robots	FRANCE	1000 p	L	6 190	5 410	1 194	1 164	1 921	1 068	.
Macinacaffè e frullini	ITALIA	1000 p	P	1 020
	NEDERLAND									
Appareils électro-ménagers (sauf lessiveuses et essoreuses)	BELGIQUE/BELGIË	1000 p	P	(1 000)
	LUXEMBOURG			—	—	—	—	—	—	—
	EWG · CEE									
Staubsauger	DEUTSCHLAND (B.R.)	1000 st	P	1 126	1 255	294	311	364	299	267
Aspirateurs de poussière	FRANCE	1000 p	L	527	962	340	199	277	210	.
Aspirapolvere	ITALIA	1000 p	P	110
Stofzuigers	NEDERLAND	1000 st	L	571	531	122	127	155	150	158
	BELGIQUE/BELGIË									
	LUXEMBOURG			—	—	—	—	—	—	—
	EWG · CEE									
Elektrische Winderzeuger	DEUTSCHLAND (B.R.)	t	P	1 954	2 794	700	656	719	877	893
Ventilateurs, aérateurs	FRANCE	1000 p	L	299	408	146	105	103	88	.
Ventilatori fino a 600 Watt	ITALIA	1000 p	P	135
Elektrische ventilatoren	NEDERLAND	1000 st	L	283	298	84	74	77	62	.
	BELGIQUE/BELGIË									
	LUXEMBOURG			—	—	—	—	—	—	—
	EWG · CEE									

a) Ohne nicht-kombinierte Elektro-Öfen.
b) Einschl. kombinierte Waschmaschinen und Schleudern.
c) Einschl. Wäscheschleudern.

a) Sans les réchauds-fours.
b) Y compris machines à laver et essoreuses combinées.
c) Y compris essoreuses.

ERZEUGNIS · PRODUIT PRODOTTO · PRODUKT	LAND PAYS/PAESE	m ² , m ³ , t, hl...	P L C	1961	1962	1962			1963	
						II	III	IV	I	II
Elektr. Raumheizgeräte und -einrichtungen Radiateurs électriques Apparecchi e impianti elettrici per riscaldamento di ambienti (senza gli apparecchi radianti) Radiateurs électriques	DEUTSCHLAND (B.R.)	t	P	10 147	12 095	1 875	2 819	4 895	4 067	2 763
	FRANCE	1000 p	L	417,6	571	65	129	264	138	.
	ITALIA	1000 p	P	154
	NEDERLAND									
	BELGIQUE/BELGIË LUXEMBOURG	t	P	464
EWG · CEE										
Bügeleisen a) Fers à repasser. Ferri da stiro Fers à repasser.	DEUTSCHLAND (B.R.)	1000 st	P	3 409,3	3 108,2	723,6	711,7	870,5	785,5	701,6
	FRANCE	1000 p	L	1 480,8	1 501	395,4	366,3	492,3	354,0	.
	ITALIA	1000 p	P	1 250
	NEDERLAND									
	BELGIQUE/BELGIË LUXEMBOURG	1000 p	L	136
EWG · CEE										
Elektrische Rasierapparate Rasoirs électriques	DEUTSCHLAND (B.R.)	1000 st	P	2 243	1 810,0	423,1	415,7	540,4	427,0	482,4
	FRANCE	1000 p	L	836,4	1 208	183,6	237,0	557,4	224,1	.
	ITALIA									
	NEDERLAND									
	BELGIQUE/BELGIË LUXEMBOURG									
EWG · CEE										
Rundfunkempfangsgeräte, Phonosuper, Musikschränke usw. Récepteurs radio Apparecchi radio Récepteurs radio	DEUTSCHLAND (B.R.)	1000 st	P	4 382	3 937,5	1 070,6	902,6	983,0	957,5	1 028,7
	FRANCE	1000 p	L	2 537	2 672	797,4	598,5	762,0	570,3	.
	ITALIA	1000 p	P	b) 935
	NEDERLAND									
	BELGIQUE/BELGIË LUXEMBOURG	1000 p	P	1 100
EWG · CEE										
Fernsehempfänger (auch kombiniert) Téléviseurs Televisori Téléviseurs	DEUTSCHLAND (B.R.)	1000 st	P	1 728	1 701	373	401	524	478	429
	FRANCE	1000 p	L	822,0	992	212,3	194,1	366,3	221,1	.
	ITALIA	1000 p	P	b) 728
	NEDERLAND									
	BELGIQUE/BELGIË LUXEMBOURG	1000 p	P	260
EWG · CEE										
Empfänger- und Verstärkerröhren Tubes de réception	DEUTSCHLAND (B.R.)	Mio st	P	50,0	49,9	12,9	11,9	12,4	12,2	11,3
	FRANCE	Mio p	L	34,2	42,7	10,4	9,1	12,9	10,7	.
	ITALIA									
	NEDERLAND									
	BELGIQUE/BELGIË LUXEMBOURG									
EWG · CEE										

a) Ohne Dampfbügeleisen.
b) 1960.

a) Non compris les fers à repasser fonctionnant à la vapeur.
b) 1960.

ERZEUGNIS · PRODUIT PRODOTTO · PRODUKT	LAND PAYS/PAESE	m ² , m ³ , t, hl...	P L C	1961	1962	1962			1963	
						II	III	IV	I	II
Akkumulatoren und Batterien ^{a)} . . .	DEUTSCHLAND (B.R.)	1000 t	P	80,9	86,7	20,3	19,3	25,3	25,3	24,4
Accumulateurs électriques	FRANCE	b)	L	1 093	1 141	265	245	361	319	.
Accumulatori	ITALIA	1000 t	P	39,8
Auto- en motoraccu's	NEDERLAND	1000 st	L	466,1	497,6	113,7	107,3	152,2	122,1	115,5
Accumulateurs et piles	BELGIQUE/BELGIË	1000 t	L	10,4	13,2	2,9	2,9	4,1	.	.
	LUXEMBOURG			—	—	—	—	—	—	—
	EWG · CEE									
Elektrische Glühlampen aller Art ^{c)} . .	DEUTSCHLAND (B.R.)	Mio st	P	411,3	425,5	107,5	95,0	111,4	.	.
Lampes à incandescence pour éclairage général, autom. et lampes miniatures	FRANCE	Mio p	L	271,3	289,3	67,7	65,5	87,2	73,5	.
Lampadine	ITALIA	Mio p	P	249,5	260,4	62,8	57,9	74,3	84,3	.
	NEDERLAND									
Lampes et tubes	BELGIQUE/BELGIË	Mio p	L	52,3
	LUXEMBOURG			—	—	—	—	—	—	—
	EWG · CEE									
Leuchtstofflampen für Netzspannung .	DEUTSCHLAND (B.R.)	1000 st	P	4 145	6 286	1 570	1 591	2 000	1 946	1 948
Lampes à décharge, basse tension . .	FRANCE	1000 m	L	7 805	8 081	1 954	1 878	2 583	2 232	.
Tubi a gas rarefatti	ITALIA	1000 p	P	7 701	7 856	2 303	1 631	1 870	1 945	.
	NEDERLAND									
	BELGIQUE/BELGIË									
	LUXEMBOURG			—	—	—	—	—	—	—
	EWG · CEE									
Hochspannungsleuchtröhren.	DEUTSCHLAND (B.R.)	1000 m	P	503,5	494,3	116,3	121,3	135,9	100,1	110,4
Autres lampes à décharge	FRANCE	1000 p	L	1 966	2 604	588,8	450,6	953,4	732,3	.
	ITALIA									
	NEDERLAND									
	BELGIQUE/BELGIË									
	LUXEMBOURG			—	—	—	—	—	—	—
	EWG · CEE									

a) Einschl. Zubehör, Einzel- und Ersatzteile.
b) Akkumulatoren: Millionen Ampere-Stunden-Elemente.
c) Einschl. West-Berlin.

a) Y compris accessoires, pièces détachées et de rechange.
b) Accumulateurs: millions d'ampère-heures-éléments.
c) Y compris Berlin-Ouest.

ERZEUGNIS · PRODUIT PRODOTTO · PRODUKT	LAND PAYS/PAESE	m ² , m ³ , t, hl...	P L C	1961	1962	1962			1963	
						II	III	IV	I	II
Vom Stapel gelassene Schiffe ^{a)}	DEUTSCHLAND (B.R.)	st		262	234	65	56	63	42	54
Navires marchands lancés ^{a)}	FRANCE	p		66	84	24	14	32	16	22
Navi mercantili varate ^{a)}	ITALIA	p		37	51	16	12	11	7	21
Van stapel gelopen schepen ^{a)}	NEDERLAND	st		165	151	41	30	45	30	43
Navires marchands lancés ^{a)}	BELGIQUE/BELGIË LUXEMBOURG	p		12	9	1	2	1	3	2
	EWG · CEE	p		542	529	147	114	152	98	142
Vom Stapel gelassene Schiffe ^{a)}	DEUTSCHLAND (B.R.)	1000 BRT		962	1 010	313	235	235	250	282
Navires marchands lancés ^{a)}	FRANCE	1000 TB		446	481	148	69	137	80	119
Navi mercantili varate ^{a)}	ITALIA	1000 TB		324	348	53	140	123	124	184
Van stapel gelopen schepen ^{a)}	NEDERLAND	1000 BRT		571	419	147	94	108	133	95
Navires marchands lancés ^{a)}	BELGIQUE/BELGIË LUXEMBOURG	1000 TB		79	77	15	3	15	43	14
	EWG · CEE	1000 TB		2 393	2 334	676	540	617	630	694
Lokomotiven, insgesamt	DEUTSCHLAND (B.R.)	st	P	980	1 213	319	312	301	294	277
Locomotives, total	FRANCE	p	L	485	506	132	87	182	170	160
	ITALIA									
	NEDERLAND									
	BELGIQUE/BELGIË									
	LUXEMBOURG			—	—	—	—	—	—	—
	EWG · CEE									
<i>darunter-dont:</i>										
Lokomotiven mit elektrischem Antrieb für Vollbahnen	DEUTSCHLAND (B.R.)	st	P	^{d)} 121
Locomotives électriques	FRANCE	p	L	128	129	35	30	41	34	28
Locomotive elettriche F.S. ^{b)}	ITALIA	p	P	216	182	47	44	37	27	32
	NEDERLAND									
	BELGIQUE/BELGIË									
	LUXEMBOURG			—	—	—	—	—	—	—
	EWG · CEE									
Diesellokomotiven ^{c)}	DEUTSCHLAND (B.R.)	st	P	738	902	246	222	231	223	199
Locomotives Diesel électriques	FRANCE	p	L	170	183	36	20	82	64	56
	ITALIA									
	NEDERLAND									
	BELGIQUE/BELGIË									
	LUXEMBOURG			—	—	—	—	—	—	—
	EWG · CEE									
Reisezugwagen und Güterwagen	DEUTSCHLAND (B.R.)	st	P	12 417	15 128	3 732	3 882	3 786	3 252	1 637
Voitures voyageurs et wagons	FRANCE	p	L	9 047	10 220	3 036	2 163	2 355	1 533	1 843
Carrozze, bagagliai, carrì F.S.	ITALIA	p	P	2 118	1 715	421	311	465	408	496
	NEDERLAND									
	BELGIQUE/BELGIË									
	LUXEMBOURG			—	—	—	—	—	—	—
	EWG · CEE									

davon-voit:

a) Mit Maschinen versehene Schiffe von 100 BRT und mehr.

b) Einschl. elektrischer und sonstiger Triebwagen.

c) Lokomotiven mit Kolbenverbrennungsmotoren und mechanischer, elektrischer oder hydraulischer Kraftübertragung.

d) 1960.

a) Navires de 100 tonnes brutes à l'exclusion des navires non munis de machines.

b) Y compris automotrices électriques et à combustion.

c) Locomotives à combustion interne, à transmission mécanique, électrique et hydraulique.

d) 1960.

ERZEUGNIS · PRODUIT PRODOTTO · PRODUKT	LAND PAYS/PAESE	m ² , m ³ , t, hl...	P L C	1961	1962	1962			1963	
						II	III	IV	I	II
<i>davon-voit:</i>										
Reisezug- und Sonderwagen	DEUTSCHLAND (B.R.)	st	P	343	355	65	75	139	138	120
Voitures voyageurs	FRANCE	p	L	118	126	27	33	39	7	9
Carrozze, rimorchi, bagagliai, postali F.S.	ITALIA	p	P	253
	NEDERLAND									
	BELGIQUE/BELGIÉ									
	LUXEMBOURG			—	—	—	—	—	—	—
	EWG · CEE									
Güter-, Kessel- und Behälterwagen, Kühl- und Arbeitswagen	DEUTSCHLAND (B.R.)	st	P	12 074	14 773	3 667	3 807	3 647	3 114	2 640
Wagons	FRANCE	p	L	8 929	10 080	3 009	2 130	2 316	1 526	1 834
Carri-merce	ITALIA	p	P	1 865
	NEDERLAND									
	BELGIQUE/BELGIÉ									
	LUXEMBOURG			—	—	—	—	—	—	—
	EWG · CEE									
Personen- u. Kombinationskraftwagen	DEUTSCHLAND (B.R.)	1000 st	P	1 904,0	2 109,2	530,2	474,3	576,2	580,7	635,5
Voitures particulières et commerciales	FRANCE	1000 p	P	1 063,5	1 340,3	350,6	266,6	389,6	395,8	.
Autovetture (per uso civile)	ITALIA	1000 p	P	693,7	877,8	217,1	196,2	249,3	263,5	289,7
Personen- en combinatie-auto's	NEDERLAND	1000 st	P	13,4	23,6	6,0	5,5	6,6	3,7	3,6
			M	26,9	19,5	4,8	4,3	5,2	6,1	7,0
Voitures de tourisme	BELGIQUE/BELGIÉ	1000 p	M	204,8	249,2	.	.	.	148,7	.
				—	—	—	—	—	—	—
	LUXEMBOURG			—	—	—	—	—	—	—
	EWG · CEE a)	1000 p	P	3 614 ^{b)}	4 290 ^{b)}	1 104	939	1 222	1 244	.
<i>darunter-dont:</i>										
Kombinationskraftwagen	DEUTSCHLAND (B.R.)	1000 st	P	152,1	164,0	39,5	36,3	49,8	45,3	48,1
Voitures commerciales	FRANCE	1000 p	P	76,0	62,3	15,8	8,5	15,4	17,6	.
	ITALIA									
Combinatie-auto's	NEDERLAND	1000 st	P	—	—	—	—	—	0	0,1
			M	1,8	2,8	0,8	0,6	0,4	0,6	0,8
	BELGIQUE/BELGIÉ									
	LUXEMBOURG			—	—	—	—	—	—	—
	EWG · CEE									
Nutzfahrzeuge	DEUTSCHLAND (B.R.)	1000 st	P	243,3	242,4	59,7	58,0	63,5	65,0	60,1
Véhicules utilitaires	FRANCE	1000 p	P	137,6	164,0	42,5	34,9	50,0	49,3	.
Veicoli industriali	ITALIA	1000 p	P	65,7	69,0	16,2	15,9	20,2	19,1	21,1
Bedrijfsauto's (excl. trekauto's)	NEDERLAND	1000 st	P	4,6	4,5	1,0	0,9	1,4	1,1	1,1
			M	8,5	7,8	1,9	1,9	2,0	2,0	2,2
Véhicules utilitaires	BELGIQUE/BELGIÉ	1000 p	M	19,6	20,1	.	.	.	9,9	.
				—	—	—	—	—	—	—
	LUXEMBOURG			—	—	—	—	—	—	—
	EWG · CEE a)	1000 p	P	451	480	119	110	135	135	.
<i>darunter-dont:</i>										
Kraftomnibusse und Obusse	DEUTSCHLAND (B.R.)	st	P	8 576	8 163	2 044	2 072	1 935	2 068	2 006
Cars et autobus	FRANCE	p	P	2 489	2 499	709	467	576	803	772
Autobus	ITALIA	p	P	2 629	3 583	1 058	754	877	981	987
Autobussen	NEDERLAND	st	P	546	460	85	79	152	117	79
			M	238	246	40	51	95	71	27
Autobus	BELGIQUE/BELGIÉ	st	P	[500]	[600]
				—	—	—	—	—	—	—
	LUXEMBOURG			—	—	—	—	—	—	—
	EWG · CEE a)	p	P	[14 740]	[15 300]

a) Ohne die montierten Automobile.

b) Die Doppelzählungen, die dadurch entstehen, daß Kraftwagen, die in einem der EWG-Länder hergestellt, aber in einem andern Mitgliedstaat montiert werden, in beiden Ländern zur Produktion gezählt werden, sind von diesen Zahlen abgesetzt.

a) Total sans le montage.

b) Les doubles emplois provenant du fait que des voitures fabriquées dans un des pays de la C.E.E. et montées dans un autre pays membre sont comptées dans la production des deux pays, ont été éliminés dans ces totaux.

ERZEUGNIS · PRODUIT PRODOTTO · PRODUKT	LAND PAYS/PAESE	m ² , m ³ , t, hl...	P L C	1961	1962	1962			1963	
						II	III	IV	I	II
Spezialfahrzeuge ^{a)}	DEUTSCHLAND (B.R.)	st	P	155
Véhicules spéciaux	FRANCE	p	P	511	381	101	97	81	107	97
	ITALIA									
Speciale automobielen	NEDERLAND	st	P	22	20	4	—	7	1	—
Véhicules spéciaux		st	M	1	10	1	5	3	—	5
	BELGIQUE/BELGIË	p	P	121
	LUXEMBOURG			—	—	—	—	—	—	—
	EWG · CEE									
Straßenzugmaschinen ^{b)}	DEUTSCHLAND (B.R.)	st	P	527	4 913	1 089	1 349	1 326	1 334	1 278
Tracteurs routiers	FRANCE	p	P	3 272	3 214	851	724	937	972	1 019
	ITALIA			^{c)}						
Trekauto's	NEDERLAND	st	P	511	512	114	113	169	132	141
		st	M	394	402	96	105	93	85	111
	BELGIQUE/BELGIË									
	LUXEMBOURG			—	—	—	—	—	—	—
	EWG · CEE									
Fahrräder (fabrikmäßig hergestellt)	DEUTSCHLAND (B.R.)	1000 st	P	1 083,2	1 042,4	283,4	255,2	264,0	203,8	281,3
Bicyclettes	FRANCE	1000 p	P	803,6	759,9	161,9	179,3	274,4	96,3	.
Biciclette	ITALIA	1000 p	P	399,4	472,1	112,5	117,6	128,5	90,5	100,3
Rijwielen	NEDERLAND	1000 st	L	595,8	536,8	149,8	128,1	125,7	109,8	163,8
Bicyclettes	BELGIQUE/BELGIË	1000 p	P	310	320
	LUXEMBOURG			—	—	—	—	—	—	—
	EWG · CEE	1000 p		3 192	3 131
Mopeds	DEUTSCHLAND (B.R.)	1000 st	P	149,6	87,4	26,9	19,4	16,5	22,7	26,1
Cyclomoteurs (moteurs de moins de 50 cm ³)	FRANCE	1000 p	L	1 075,0	1 149,3	318,5	247,5	268,2	248,8	337,8
Biciclette a motore	ITALIA	1000 p	P	160
Hulpmotorrijwielen	NEDERLAND	1000 st	L	207,0	176,2	62,0	34,9	33,7	32,2	59,1
Cyclomoteurs (y compris bicyclettes à moteur)	BELGIQUE/BELGIË	1000 p	P	30,0	24,0
		1000 p	M	17,3	12,0
	LUXEMBOURG			—	—	—	—	—	—	—
	EWG · CEE	1000 p		[1 622]
Krafträder aller Art	DEUTSCHLAND (B.R.)	1000 st	P	231,3	126,5	35,8	22,2	28,3	28,7	29,8
Motocycles tous types	FRANCE	1000 p	L	19,4	4,7	1,3	0,9	1,1	1,0	0,8
Motoveicoli	ITALIA	1000 p	P	509,8	459,1	106,4	98,0	123,7	129,3	135,0
Motorrijwielen	NEDERLAND	1000 st	P	0,1	0,1	0	0	0	0	0
Motocycles tous types	BELGIQUE/BELGIË	1000 p	P	0,1	0,1
		1000 p	M	10,7	7,4
	LUXEMBOURG			—	—	—	—	—	—	—
	EWG · CEE	1000 p		(761)	(590)
davon-soft:										
Krafträder bis 100 ccm Zylinderinhalt ^{d)}	DEUTSCHLAND (B.R.)	1000 st	P	173,4	94,9	26,6	17,6	21,0	22,2	25,3
Vélocycleurs (moteurs de 50 à 125 cm ³)	FRANCE	1000 p	L	4,6	3,4	0,8	0,7	1,0	0,9	0,7
	ITALIA									
	NEDERLAND									
	BELGIQUE/BELGIË									
	LUXEMBOURG			—	—	—	—	—	—	—
	EWG · CEE									

a) Nur Kommunalfahrzeuge.

b) Vor dem 1. Januar 1962 wurde ein Teil der Straßenzugmaschinen bei den Nutzfahrzeugen erfaßt.

c) In den Schleppern miteingebunden.

d) Einschl. Krafträder bis 50 ccm Zylinderinhalt mit Geschwindigkeitsbegrenzung (Mokicks).

a) Véhicules communaux seulement.

b) Avant le 1^{er} janvier 1962 une partie des tracteurs routiers était comprise dans les véhicules utilitaires.

c) Compris dans les tracteurs agricoles.

d) Y compris les vélomoteurs d'une cylindrée inférieure à 50 cm³ avec limitation de vitesse.

ERZEUGNIS · PRODUIT PRODOTTO · PRODUKT	LAND PAYS/PAESE	m ² , m ³ , t, hl...	P L C	1961	1962	1962			1963	
						II	III	IV	I	II
Krafträder über 100 ccm Zylinderinhalt Motocyclettes (moteurs de plus de 125 cm ³)	DEUTSCHLAND (B.R.)	1000 st	P	18,4	10,2	2,3	1,5	4,1	3,6	2,8
	FRANCE	1000 p	L	1,1	1,0	0,3	0,2	0,1	0,1	0,1
	ITALIA									
	NEDERLAND									
	BELGIQUE/BELGIË LUXEMBOURG				—	—	—	—	—	—
	EWG · CEE									
Motorroller	DEUTSCHLAND (B.R.)	1000 st	P	39,5	21,5	6,9	3,1	3,2	2,9	1,7
Scooters (cylindrées diverses)	FRANCE	1000 p	L	13,7	0,3	0,2	0,1	0	—	—
	ITALIA									
Scooters	NEDERLAND	1000 st	P	0,1	0	0	0	0	0	0
Scooters	BELGIQUE/BELGIË LUXEMBOURG	1000 p	P	—	—
		1000 p	M	10,1	7,0
	EWG · CEE			—	—	—	—	—	—	—

ERZEUGNIS · PRODUIT PRODOTTO · PRODUKT	LAND PAYS/PAESE	m ² , m ³ , t, hl...	P L C	1961	1962	1962			1963	
						II	III	IV	I	II
Wasserzähler	DEUTSCHLAND (B.R.)	1000 st	P	654	672	175	164	169	162	165
Compteurs à eau	FRANCE	1000 p	L	773	870	257,4	186,0	202,5	222,3	214,8
	ITALIA		
	NEDERLAND		
Compteurs à eau	BELGIQUE/BELGIË	1000 p	P	c) 145
	LUXEMBOURG			—	—	—	—	—	—	—
	EWG · CEE									
Nichtelektrische Großuhren ^{a)} . . .	DEUTSCHLAND (B.R.)	Mio st	P	24,0	23,5	5,8	5,4	6,2	5,0	5,0
Réveils, pendulettes, horloges ^{b)} . .	FRANCE	Mio p	L	3,6	3,6	0,8	0,7	1,3	0,9	.
	ITALIA									
	NEDERLAND									
	BELGIQUE/BELGIË									
	LUXEMBOURG			—	—	—	—	—	—	—
	EWG · CEE									

a) Ohne technische u. Turmuhren; einschl. Armaturbrettuhren.

b) Einschl. der elektrischen Uhren (1961: ca. 157 000, 1. Halbjahr 1962: 100 000).

c) 1960.

a) Non compris les horloges techniques et les horloges monumentales; y compris les montres pour tableaux de bord.

b) Y compris les horloges électriques (env. 157 000 en 1961; 100 000 au 1^{er} semestre 1962).

c) 1960.

ERZEUGNIS · PRODUIT PRODOTTO · PRODUKT	LAND PAYS/PAESE	m², m³, t, hl...	P L C	1961	1962	1962			1963	
						II	III	IV	I	II
Genehmigte Wohnbauten	DEUTSCHLAND (B.R.)	1000 st		242,3	242,6	62,8	69,7	59,7	45,7	58,4
Bâtiments d'habitation autorisés . . .	FRANCE	1000 p		111,0	124,6	34,1	30,6	30,8	.	.
Fabbricati residenziali progettati . . .	ITALIA	{ a) 1000 p		40,1	43,2	11,8	9,8	11,1	12,4	13,9
		{ b) 1000 p		114,2	132,0	.	.	.	77,1	.
Bâtiments d'habitation autorisés c) . .	NEDERLAND									
Maisons d'habitation autorisées . . .	BELGIQUE/BELGIË	1000 p		44,4	39,0	9,5	10,0	8,8	9,4	.
	LUXEMBOURG	1000 p		0,5	0,4	0,2	0,1	0,1	0,1	0,1
	EWG · CEE									
Genehmigte Wohnbauten	DEUTSCHLAND (B.R.)	Mio m³		243,2	247,6	63,9	69,0	62,3	45,8	58,6
	FRANCE									
Fabbricati residenziali progettati . . .	ITALIA	{ a) Mio m³		112,5	127,4	34,8	28,4	33,7	37,1	42,2
		{ b) Mio m³		184,3	233,7	.	.	.	141,6	.
Woningbouwwerken d)	NEDERLAND	Mio m³		33,2	26,7
Bâtiments d'habitation autorisés c) . .	BELGIQUE/BELGIË	Mio m³		33,0
	LUXEMBOURG									
	EWG · CEE									
Genehmigte Nichtwohnbauten	DEUTSCHLAND (B.R.)	1000 st		91,5	91,7	26,3	24,2	19,7	17,3	23,0
Autres bâtiments autorisés	FRANCE	1000 p		41,8	43,3	12,2	10,7	10,3	.	.
Altri fabbricati progettati	ITALIA	{ a) 1000 p		8,8	9,1	2,5	2,2	2,1	2,2	2,6
		{ b) 1000 p		27,0	28,3	.	.	.	15,8	.
Overige gebouwen d)	NEDERLAND	1000 st		7,8	6,9
Autres bâtiments autorisés	BELGIQUE/BELGIË	1000 p		7,5	9,4	1,9	3,0	2,7	1,8	.
Autres maisons autorisées	LUXEMBOURG	1000 p		0,2	[0,2]
	EWG · CEE b)	1000 p		175,9	(180)					
Genehmigte Nichtwohnbauten	DEUTSCHLAND (B.R.)	Mio m³		170,9	171,6	50,0	43,7	38,7	30,9	39,2
	FRANCE									
Altri fabbricati progettati	ITALIA	{ a) Mio m³		31,2	32,8	8,3	7,3	8,6	11,3	11,4
		{ b) Mio m³		71,0	81,2	.	.	.	48,8	.
Overige gebouwen d)	NEDERLAND	Mio m³		30,3	29,8
Autres bâtiments autorisés e)	BELGIQUE/BELGIË	Mio m³		19,9
	LUXEMBOURG									
	EWG · CEE									
Genehmigte Wohnungen	DEUTSCHLAND (B.R.)	1000		629,0	626,6	162,7	173,5	157,3	113,9	145,6
Logements autorisés	FRANCE	1000		374,1	427,4	104,7	109,9	122,4	107,9	.
Abitazioni progettate	ITALIA	{ a) 1000		285,5	315,0	86,8	69,5	82,7	93,9	104,6
		{ b) 1000		459,1	590,5	.	.	.	348,5	.
Woningen, waarvoor bouwvergunning is verleend	NEDERLAND	1000		101,1	81,7	18,9	20,8	25,2	20,9	.
Logements autorisés	BELGIQUE/BELGIË	1000		67,1						
Logements autorisés	LUXEMBOURG	1000		[0,6]		[56,8]	[13,9]	[14,5]	[12,8]	[13,6]
	EWG · CEE	{ f) 1000		1 457	[1 507,5]	[387,0]	[388,2]	[400,4]	[350,2]	.
		{ g) 1000		1 631	[1 576,8]

a) In Provinzhauptstädten und Gemeinden mit mehr als 20 000 Einwohnern.
b) In sämtlichen Gemeinden.
c) Einschl. Notwohnbauten, Anstaltsgebäuden und Hotels.
d) Gebäude, für deren Bau, Wiederaufbau oder Vergrößerung eine Baugenehmigung erteilt wurde, mit einer Bausumme von mindestens 10 000 Gulden.
e) Ohne Anstaltsgebäude und Hotels.
f) Ohne die in den italienischen Gemeinden mit weniger als 20.000 Einwohnern genehmigten Wohnungen.
g) Einschl. der in Fußnote (f) genannten Wohnungen.

a) Chefs-lieux de province et communes de plus de 20 000 habitants.
b) Toutes les communes.
c) Y compris habitations provisoires, maisons d'hébergement et hôtels.
d) Bâtiments à construire, reconstruire ou agrandir, pour lesquels une autorisation a été délivrée et dont le coût est supérieur à 10 000 florins
e) Non compris maisons d'hébergement et hôtels.
f) Non compris les logements autorisés dans les communes italiennes de moins de 20.000 habitants.
g) Y compris les logements mentionnés sous (f).

ERZEUGNIS · PRODUIT PRODOTTO · PRODUKT	LAND PAYS/PAESE	m ² , m ³ , t, hl...	P L C	1961	1962	1962			1963	
						II	III	IV	I	II
Genehmigte Wohnfläche ^{c)}	DEUTSCHLAND (B.R.)	Mio m ²		45,9	47,0	12,3	13,1	11,8	8,7	11,2
Surface habitable } des logements	FRANCE	Mio m ²		24,9	.	7,3	8,2	.	.	.
Pièces principales } autorisés ^{c)} . . .		1000 p		1 341,0	.	388,3	426,5	.	.	.
Stanze nelle abitazioni progettate ^{c)} .	ITALIA	1000 p	{ ^{a)}	1 012,1	1 144,1	310,3	256,0	302,7	341,6	384,1
		1000 p	{ ^{b)}	1 671,0	2 144,1	.	.	.	1 287,2	.
	NEDERLAND									
	BELGIQUE/BELGIË									
	LUXEMBOURG									
	EWG · CEE									
Fertiggestellte Wohnbauten	DEUTSCHLAND (B.R.)	1000 st		211,6	213,0	27,7	47,0	119,8	14,8	23,1
	FRANCE									
Fabbricati residenziali costruiti	ITALIA	1000 p	{ ^{a)}	31,4	32,9	.	7,4	11,2	8,0	7,9
		1000 p	{ ^{b)}	93,1	103,3	.	.	.	43,0	.
	NEDERLAND									
Bâtiments d'habitation achevés ^{d)}	BELGIQUE/BELGIË	1000 p		38,2	31,7	7,7	9,3	8,4	2,2	.
	LUXEMBOURG									
	EWG · CEE									
Fertiggestellte Nichtwohnbauten	DEUTSCHLAND (B.R.)	st		83 615	80 955	8 667	14 617	51 482	5 071	7 098
	FRANCE									
Altri fabbricati costruiti	ITALIA	p	{ ^{a)}	3 290	3 484	934	846	963	881	845
		p	{ ^{b)}	11 840	13 264	.	.	.	6 006	.
	NEDERLAND									
Autres bâtiments achevés ^{e)}	BELGIQUE/BELGIË	p		8 196	7 884	2 130	2 295	1 473	(1 043)	.
	LUXEMBOURG									
	EWG · CEE									
Fertiggestellte Nichtwohnbauten	DEUTSCHLAND (B.R.)	Mio m ³		137,6	154,4	16,9	26,5	99,5	11,2	13,7
	FRANCE									
Altri fabbricati costruiti	ITALIA	Mio m ³	{ ^{a)}	12,2	12,7	3,1	3,0	3,5	3,5	2,9
		Mio m ³	{ ^{b)}	28,4	35,1	.	.	.	14,6	.
	NEDERLAND									
	BELGIQUE/BELGIË									
	LUXEMBOURG									
	EWG · CEE									
Fertiggestellte Wohnungen	DEUTSCHLAND (B.R.)	1000		543,4	553,2	77,1	122,4	300,7	43,5	64,3
Logements achevés	FRANCE	1000		316,0	306,9	78,9	70,6	83,3	57,6	.
Abitazioni costruite	ITALIA	1000	{ ^{a)}	193,5	211,4	49,9	47,8	67,0	52,7	53,2
		1000	{ ^{b)}	313,4	359,4	.	.	.	166,1	.
Voltooide woningen	NEDERLAND	1000		83,4	78,9	19,8	19,4	24,5	6,8	23,2
Logements achevés	BELGIQUE/BELGIË	1000		53,2
Logements achevés	LUXEMBOURG	1000		1,0
	EWG · CEE ^{b)}	1000		1 310,4

a) In Provinzhauptstädten und Gemeinden mit mehr als 20 000 Einwohnern.

b) In sämtlichen Gemeinden.

c) Einschl. Wohnräume bzw. Wohnflächen, die in bestehenden Wohnungen errichtet werden sollen.

d) Einschl. Notwohnungen, Anstaltsgebäude und Hotels.

e) Ohne Anstaltsgebäude und Hotels.

a) Chefs-lieux de province et communes de plus de 20 000 habitants.

b) Toutes les communes.

c) Y compris les pièces et surfaces habitables à ajouter à des logements existants.

d) Y compris habitations provisoires, maisons d'hébergement et hôtels.

e) Non compris maisons d'hébergement et hôtels.

ERZEUGNIS · PRODUIT PRODOTTO · PRODUKT	LAND PAYS/PAESE	m ² , m ³ , t, hl...	P L C	1961	1962	1962			1963	
						II	III	IV	I	II
Fertiggestellte Wohnräume ^{c)}	DEUTSCHLAND (B.R.) FRANCE	1000 st		2 259,5	2 328,8	320,2	514,7	1 278,2	180,5	270,5
Stanze costruite ^{c)}	ITALIA	^{a)} 1000 p		702,2	771,6	163,8	176,1	250,4	192,5	190,4
		^{b)} 1000 p		1 165,3	1 339,3	.	.	.	610,3	
	NEDERLAND BELGIQUE/BELGIË LUXEMBOURG									
	EWG · CEE									

a) In Provinzhauptstädten und Gemeinden mit mehr als 20 000 Einwohnern.

b) In sämtlichen Gemeinden.

c) Einschl. bereits bestehenden Wohnungen hinzugefügte Wohnräume.

a) Chefs-lieux de province et communes de plus de 20 000 habitants.

b) Toutes les communes.

c) Y compris pièces d'habitation ajoutées à des logements existants.

ERZEUGNIS · PRODUIT PRODOTTO · PRODUKT	LAND PAYS/PAESE	m ² , m ³ , t, hl...	P L C	1961	1962	1962			1963	
						II	III	IV	I	II
Elektrische Energie - sämtliche Kraftwerke ^{a)}	DEUTSCHLAND (B.R.)	TWh	P	116,5	126,6	29,1	29,9	35,4	36,6	31,2
Energie électrique - ensemble des centrales ^{a)}	FRANCE	TWh	P	76,6	83,3	20,2	18,6	23,1	22,9	21,3
Energia elettrica - tutte le centrali ^{a)}	ITALIA	TWh	P	59,4	62,8	15,1	15,5	16,5	17,0	16,9
Elektrische energie - alle centrales ^{a)}	NEDERLAND	TWh	P	16,7	18,2	4,2	4,1	5,2	5,3	4,5
Energie électrique - ensemble des centrales ^{a)}	BELGIQUE/BELGIË	TWh	P	15,0	16,4	3,8	3,8	4,7	4,8	4,2
	LUXEMBOURG	TWh	P	1,5	1,5	0,3	0,4	0,4	0,4	0,4
	EWG · CEE	TWh	P	286	309	73	72	85	87	78
<i>darunter - dont</i>										
- herkömmliche Wärmekraftwerke ^{a)}	DEUTSCHLAND (B.R.)	TWh	P	103,7	114,1	25,0	26,6	33,3	34,6	27,4
- centrales thermiques classiques ^{a)}	FRANCE	TWh	P	38,0	46,9	8,4	11,1	16,7	14,3	8,4
- centrali termoelettriche tradizionali ^{a)}	ITALIA	TWh	P	15,4	21,9	3,5	5,0	7,3	7,4	3,7
- konventionele thermische centrales ^{a)}	NEDERLAND	TWh	P	16,7	18,2	4,2	4,1	5,2	5,3	4,5
- centrales thermiques classiques ^{a)}	BELGIQUE/BELGIË	TWh	P	14,8	16,2	3,8	3,7	4,7	4,7	4,1
- centrales thermiques classiques ^{a)}	LUXEMBOURG	TWh	P	1,5	1,4	0,3	0,4	0,4	0,3	0,3
	EWG · CEE	TWh	P	190	219	45	51	68	67	48
- Wasserkraftwerke ^{a)}	DEUTSCHLAND (B.R.)	TWh	P	12,8	12,4	4,0	3,2	2,0	2,1	3,9
- centrales hydrauliques ^{a)}	FRANCE	TWh	P	38,4	35,8	11,7	7,4	6,3	8,5	12,8
- centrali idroelettriche ^{a)}	ITALIA	TWh	P	41,7	38,9	11,1	9,9	8,6	9,0	12,5
	NEDERLAND	—	—	—	—	—	—	—	—	—
- centrales hydrauliques ^{a)}	BELGIQUE/BELGIË	TWh	P	0,2	0,2	0	0	0	0	0
- centrales hydrauliques ^{a)}	LUXEMBOURG	TWh	P	0	0,1	0	0	0,1	0,1	0,1
	EWG · CEE	TWh	P	93	87	27	21	17	20	29
Erd- und Grubengas	DEUTSCHLAND (B.R.)	1000 Tcal	P	7,9	10,3	2,5	2,4	3,0	3,4	2,9
Gaz naturel et grisou	FRANCE	1000 Tcal	P	37,8	44,0	11,1	9,4	12,2	11,5	11,6
Gas naturale e metano	ITALIA	1000 Tcal	P	62,2	64,8	14,5	14,5	18,0	18,8	16,0
Aard- en mijngas	NEDERLAND	1000 Tcal	P	4,3	4,7	1,2	1,1	1,2	1,4	1,2
Gaz naturel et grisou	BELGIQUE/BELGIË	1000 Tcal	P	0,6	0,6	0,1	0,1	0,2	0,2	0,2
	LUXEMBOURG	1000 Tcal	—	—	—	—	—	—	—	—
	EWG · CEE	1000 Tcal	P	113	124	29	28	35	35	32
Gas aus Kokereien und Gaswerken	DEUTSCHLAND (B.R.)	1000 Tcal	P	107,9	106,3	26,1	25,5	27,1	28,1	24,6
Gaz de cokerie et d'usine	FRANCE	1000 Tcal	P	28,7	28,8	7,1	6,5	7,5	7,9	7,3
Gas di cokerie e d'officina	ITALIA	1000 Tcal	P	10,2	11,2	2,6	2,7	3,2	3,1	2,8
Gas van cokes- en gasfabrieken	NEDERLAND	1000 Tcal	P	12,7	12,5	3,0	2,9	3,2	3,8	3,0
Gaz de cokerie et d'usine	BELGIQUE/BELGIË	1000 Tcal	P	14,0	14,1	3,5	3,3	3,6	3,7	3,4
Gaz de cokerie et d'usine	LUXEMBOURG	1000 Tcal	P	0,1	0,1	0	0	0	0	0
	EWG · CEE	1000 Tcal	P	174	173	42	41	45	47	41

a) Nettoerzeugung; öffentliche Versorgung und Eigenerzeuger.

a) Production nette; services publics et autoproducteurs.

**VERÖFFENTLICHUNGEN
DES STATISTISCHEN AMTES
DER EUROPÄISCHEN GEMEINSCHAFTEN 1963**

**PUBLICATIONS
DE L'OFFICE STATISTIQUE
DES COMMUNAUTÉS EUROPÉENNES - 1963**

TITEL	Preis Einzelnummer Prix par numéro			Preis Jahresabonnement Prix abonnement annuel			TITRE
	DM	FF	FB	DM	FF	FB	
	PERIODISCHE VERÖFFENTLICHUNGEN :						
Allgemeines statistisches Bulletin (violett) <i>deutsch / französisch / italienisch / niederländisch / englisch</i> 11 Hefte jährlich	4,—	5,—	50,—	40,—	49,—	500,—	PUBLICATIONS PÉRIODIQUES : Bulletin général de statistiques (série violette) <i>allemand / français / italien / néerlandais / anglais</i> 11 numéros par an
Statistische Informationen (orange) <i>deutsch, französisch, italienisch, niederländisch</i> vierteljährlich	8,—	10,—	100,—	28,—	34,—	350,—	Informations statistiques (série orange) <i>allemand, français, italien, néerlandais</i> publication trimestrielle
Statistische Grundzahlen <i>deutsch, französisch, italienisch, niederländisch, englisch</i> alle zwei Jahre - Ausgabe 1963 - Sommer	3,20	4,—	40,—	—	—	—	Statistiques de base <i>allemand, français, italien, néerlandais, anglais</i> publication biennale - édition 1963 - éré
Außenhandel : Monatsstatistik (rot) <i>deutsch / französisch</i> 11 Hefte jährlich	4,—	5,—	50,—	40,—	49,—	500,—	Commerce extérieur : Statistique mensuelle (série rouge) <i>allemand / français</i> 11 numéros par an
Außenhandel : Analytische Übersichten (rot) <i>deutsch / französisch</i> vierteljährlich in zwei Bänden (Importe - Exporte); kann nur im Abonnement bezogen werden Einzelpreis der Jahresübersicht Jan.-Dez. Importe Exporte	— 12,— 20,—	— 15,— 24,50	— 150,— 250,—	68,— — —	83,— — —	850,— — —	Commerce extérieur : Tableaux analytiques (série rouge) <i>allemand / français</i> publication trimestrielle de deux tomes (import - export); vente par abonnement seulement Fascicule annuel janv.-déc. Importations Exportations
Außenhandel der assoziierten Überseegebiete (rot) <i>deutsch / französisch</i> vierteljährlich; kann nur im Abonnement bezogen werden	—	—	—	56,—	68,—	700,—	Commerce extérieur : Commerce des associés d'outre-mer (série rouge) <i>allemand / français</i> publication trimestrielle; vente par abonnement seulement
Kohle und sonstige Energieträger (nachtblau) <i>deutsch / französisch / italienisch / niederländisch</i> zweimonatlich	6,—	7,50	75,—	30,—	37,—	375,—	Charbon et autres sources d'énergie (série bleu nuit) <i>allemand / français / italien / néerlandais</i> publication bimestrielle
Industriestatistik (blau) <i>deutsch / französisch / italienisch / niederländisch</i> vierteljährlich	6,—	7,50	75,—	18,—	22,—	225,—	Statistiques industrielles (série bleue) <i>allemand / français / italien / néerlandais</i> publication trimestrielle
Eisen und Stahl (blau) <i>deutsch / französisch / italienisch / niederländisch</i> zweimonatlich	6,—	7,50	75,—	30,—	37,—	375,—	Sidérurgie (série bleue) <i>allemand / français / italien / néerlandais</i> publication bimestrielle
Sozialstatistik (gelb) <i>deutsch, französisch, italienisch, niederländisch</i> unregelmäßig	8,—	10,—	100,—	24,—	29,—	300,—	Statistiques sociales (série jaune) <i>allemand, français, italien, néerlandais</i> publication irrégulière
Agrarstatistik (grün) <i>deutsch / französisch</i> 6-8 Hefte jährlich	6,—	7,50	75,—	30,—	37,—	375,—	Statistiques agricoles (série verte) <i>allemand / français</i> 6-8 fascicules par an
EINZELVERÖFFENTLICHUNGEN :							
Außenhandel nach Ländern 1953-1958 <i>deutsch, französisch, italienisch, niederländisch, englisch</i>	16,—	19,50	200,—	—	—	—	PUBLICATIONS NON PÉRIODIQUES : Commerce extérieur par pays 1953-1958 <i>allemand, français, italien, néerlandais, anglais</i>
Internationales Warenverzeichnis für den Außenhandel (CST) <i>deutsch, französisch, italienisch, niederländisch</i>	4,—	5,—	50,—	—	—	—	Classification statistique et tarifaire pour le commerce international (CST) <i>allemand, français, italien, néerlandais</i>
Systematisches Verzeichnis der Industrien in den Europäischen Gemeinschaften (NICE) <i>deutsch / französisch und italienisch / niederländisch</i>	4,—	5,—	50,—	—	—	—	Nomenclature des industries établies dans les Communautés européennes (NICE) <i>allemand / français et italien / néerlandais</i>
Außenhandel: Länderverzeichnis <i>deutsch / französisch / italienisch / niederländisch</i>	4,—	5,—	50,—	—	—	—	Commerce extérieur: Code géographique <i>allemand / français / italien / néerlandais</i>
Einheitliches Güterverzeichnis für die Verkehrstatistik (NST) <i>deutsch, französisch</i>	4,—	5,—	50,—	—	—	—	Nomenclature uniforme de marchandises pour les statistiques de transport (NST) <i>allemand, français</i>

TITOLO	Prezzo ogni numero			Prezzo abbonamento annuo			TITEL
	Prijs per nummer			Prijs jaarabonnement			
	Lit.	Fl	Fb	Lit.	Fl	Fb	
PUBBLICAZIONI PERIODICHE :							PERIODIEKE UITGAVEN :
Bollettino Generale di Statistiche (serie viola) tedesco / francese / italiano / olandese / inglese 11 numeri all'anno	620	3,60	50,—	6 250	36,50	500,—	Algemeen Statistisch Bulletin (paars) <i>duits / frans / italiaans / nederlands / engels</i> 11 nummers per jaar
Informazioni Statistiche (serie arancione) tedesco / francese / italiano / olandese trimestrale	1 250	7,25	100,—	4 370	25,50	350,—	Statistische Mededelingen (oranje) <i>duits / frans / italiaans / nederlands</i> driemaandelijks
Statistiche Generali tedesco, francese, italiano, olandese, inglese biennale - edizione 1963 - estate	500	3,—	40,—	—	—	—	Basisstatistieken <i>duits, frans, italiaans, nederlands, engels</i> tweejaarlijks - uitgave 1963 - zomer
Commercio Estero : Statistica Mensile (serie rossa) tedesco / francese 11 numeri all'anno	620	3,60	50,—	6 250	36,50	500,—	Buitenlandse Handel : Maandstatistiek (rood) <i>duits / frans</i> 11 nummers per jaar
Commercio Estero : Tavole Analitiche (serie rossa) tedesco / francese trimestrale in due tomi (import - export); vendita solo per abbonamento Fascicolo annuo gen.-dic. Importazioni Esportazioni	— 1 870 3 120	— 11,— 18,—	— 150,— 250,—	10 620 — —	61,50 — —	850,— — —	Buitenlandse Handel : Analytische tabellen (rood) <i>duits / frans</i> driemaandelijks in twee banden (invoer- uitvoer); verkoop uitsluitend per abbonement Afzonderlijke prijs van het jaaroverzicht jan.-dec.: Invoer Uitvoer
Commercio Estero dei Paesi e Territori d'Oltremare Associati (serie rossa) tedesco / francese trimestrale; vendita solo per abbonamento	—	—	—	8 750	50,—	700,—	Buitenlandse Handel van de bij de EEG geassocieerde landen en gebieden overzee (rood) <i>duits / frans</i> driemaandelijks; verkoop uitsluitend per abbonement
Carbone ed altre Fonti d'Energia (blu notte) tedesco / francese / italiano / olandese bimestrale	930	5,40	75,—	4 680	27,30	375,—	Kolen en overige energiebronnen (nachtblauw) <i>duits / frans / italiaans / nederlands</i> tweemaandelijks
Statistiche dell'Industria (serie blu) tedesco / francese / italiano / olandese trimestrale	930	5,40	75,—	2 800	16,—	225,—	Industriestatistiek (blauw) <i>duits / frans / italiaans / nederlands</i> driemaandelijks
Siderurgia (serie blu) tedesco / francese / italiano / olandese bimestrale	930	5,40	75,—	4 680	27,30	375,—	Ijzer en Staal (blauw) <i>duits / frans / italiaans / nederlands</i> tweemaandelijks
Statistiche Sociali (serie gialla) tedesco, francese, italiana, olandese periodicità irregolare	1 250	7,25	100,—	3 750	22,—	300,—	Sociale Statistiek (geel) <i>duits, frans, italiaans, nederlands</i> onregelmatig
Statistica Agraria (serie verde) tedesco / francese 6-8 numeri all'anno	930	5,40	75,—	4 680	27,30	375,—	Landbouwstatistiek (groen) <i>duits / frans</i> 6-8 nummers per jaar
PUBBLICAZIONI NON PERIODICHE :							NIET-PERIODIEKE UITGAVEN :
Commercio Estero per Paesi 1953-1958 tedesco / francese / italiano / olandese / inglese	2 500	14,50	200,—	—	—	—	Buitenlandse Handel naar landen 1953-1958 <i>duits / frans / italiaans / nederlands / engels</i>
Classificazione Statistica e Tariffaria per il Commercio Internazionale (CST) tedesco, francese, italiano, olandese	620	3,60	50,—	—	—	—	Classificatie voor Statistiek en Tarief van de internationale handel (CST) <i>duits, frans, italiaans, nederlands</i>
Nomenclatura della Industrie nelle Comunità Europee (NICE) tedesco / francese e italiano / olandese	620	3,60	50,—	—	—	—	Systematische Indeling der Industrietakken in de Europese Gemeenschappen (NICE) <i>duits/frans en italiaans/nederlands</i>
Commercio Estero: Codice geografico tedesco / francese / italiano / olandese	620	3,60	50,—	—	—	—	Buitenlandse Handel: Landenlijst <i>duits / frans / italiaans / nederlands</i>
Nomenclatura uniforme delle merci per la statistica dei trasporti (NST) tedesco, francese	620	3,60	50,—	—	—	—	Eenvormige goederennomenclatuur voor de vervoerstatistieken (NST) <i>duits, frans</i>

**STATISTISCHES AMT
DER EUROPÄISCHEN GEMEINSCHAFTEN
VERWALTUNGSaufbau**

**ISTITUTO STATISTICO
DELLE COMUNITÀ EUROPEE
ORGANIZZAZIONE AMMINISTRATIVA**

**OFFICE STATISTIQUE
DES COMMUNAUTÉS EUROPÉENNES
ORGANISATION ADMINISTRATIVE**

**BUREAU VOOR DE STATISTIEK
DER EUROPESE GEMEENSCHAPPEN
ADMINISTRATIEVE ORGANISATIE**

**Verwaltungsrat
Consiglio d'Amministrazione**

**Conseil d'administration
Raad van Bestuur**

*Vorsitzender/Président
Presidente/Voorzitter*

Vizepräsident der Hohen Behörde der Europäischen Gemeinschaft für Kohle und Stahl

A. COPPÉ

Vice-président de la Haute Autorité de la Communauté européenne du charbon et de l'acier

Vice-Presidente dell'Alta Autorità della Comunità Europea del Carbone e dell'Acciaio

Vice-voorzitter van de Hoge Autoriteit der Europese Gemeenschap voor Kolen en Staal

*Mitglieder/Membres
Membri/Leden*

Mitglied der Kommission der Europäischen Wirtschaftsgemeinschaft

L. LEVI SANDRI

Membre de la Commission de la Communauté économique européenne

Membro della Commissione della Comunità Economica Europea

Lid van de Commissie der Europese Economische Gemeenschap

Mitglied der Kommission der Europäischen Atomgemeinschaft

P. DE GROOTE

Membre de la Commission de la Communauté européenne de l'énergie atomique

Membro della Commissione della Comunità Europea dell'Energia Atomica

Lid van de Commissie der Europese Gemeenschap voor Atoomenergie

**Generaldirektor
Direttore Generale**

R. WAGENFÜHR

**Directeur général
Directeur-Generaal**

Assistent/Assistente

H. SCHUMACHER

Assistent/Assistent

Direktoren/Direttori

Directeurs/Directeuren

Allgemeine Statistik
Statistica Generale

R. DUMAS

Statistiques générales
Algemene Statistiek

Energiestatistik; Statistik der assoziierten überseeischen Länder; maschinelle Auswertung

V. PARETTI

Statistiques de l'énergie; Statistiques des associés d'outre-mer; exploitations mécanographiques

Statistica dell'Energia e degli Associati d'Oltremare; lavori meccanografici

Energiestatistiek; Statistieken van de Geassocieerde Overzeese Gebieden; machinale bewerking

Außenhandels- und Verkehrsstatistik

C. LEGRAND

Statistiques du commerce extérieur et des transports

Statistica del Commercio estero e dei Trasporti

Statistieken van de Buitenlandse Handel en Vervoer

Industrie- und Handwerksstatistik
Statistica dell'Industria e dell'Artigianato

F. GROTIUS

Statistiques industrielles et artisanales
Industrie- en Ambachtsstatistiek

Sozialstatistik
Statistica Sociale

P. GAVANIER

Statistiques sociales
Sociale Statistiek

**Hauptabteilungsleiter
Capo Settore**

**Chef de secteur
Chef hoofdsektor**

Agrarstatistik
Statistica Agraria

N. N

Statistiques agricoles
Landbouwstatistiek

Redaktion der Veröffentlichungen
Redazione delle pubblicazioni

R. SANNWALD

Rédaction des publications
Redaktie van de publikaties

Diese Veröffentlichung kann zum Einzelpreis von DM 6,— oder zum Jahresabonnementspreis von DM 18,— durch die nachstehend aufgeführten Vertriebsstellen bezogen werden:

Cette publication est vendue, au numéro, au prix de Ffr. 7,50 ou Fb. 75,—; par abonnement annuel au prix de Ffr. 22,— ou FB 225. S'adresser aux bureaux de vente ci-dessous :

Questa pubblicazione può essere richiesta agli uffici di vendita sottoindicati. Il prezzo di ogni numero é di Lit. 930; il prezzo di abbonamento annuo é di Lit. 2.800 :

Deze publikatie kost Fl. 5,40 resp. FB 75 per nummer of Fl. 16,— resp. FB 225 per jaarabonnement en is verkrijgbaar bij onderstaande verkoopadressen:

DEUTSCHLAND

BUNDESANZEIGER, Postfach — Köln 1
Fernschreiber: Anzeiger Bonn 08.882.595

FRANCE

SERVICE DE VENTE EN FRANCE DES PUBLICATIONS DES COMMUNAUTÉS EUROPÉENNES
26, Rue Desaix — Paris 15^e
Compte courant postal: Paris 23-96

BELGIË - BELGIQUE

BELGISCH STAATSBLAD
Leuvense weg 40 — Brussel
MONITEUR BELGE
40, Rue de Louvain — Bruxelles

GRAND-DUCHÉ DE LUXEMBOURG

OFFICE CENTRAL DE VENTE DES PUBLICATIONS DES COMMUNAUTÉS EUROPÉENNES
9, Rue Goethe — Luxembourg

ITALIA

LIBRERIA DELLO STATO
Piazza G. Verdi, 10 — Roma

Agenzie:

ROMA — Via del Tritone, 61/A e 61/B

ROMA — Via XX Settembre
(Palazzo Ministero delle Finanze)

MILANO — Galleria Vittorio Emanuele, 3

NAPOLI — Via Chiaia, 5

FIRENZE — Via Cavour, 46/R

NEDERLAND

STAATSDRUKKERIJ- EN UITGEVERIJBEDRIJF
Fluwelen Burgwal 18 — Den Haag

GREAT BRITAIN AND COMMON-WEALTH

H.M. STATIONERY OFFICE
P.O. Box 569 — London S.E. 1

ANDERE LÄNDER — AUTRES PAYS — ALTRI PAESI — ANDERE LANDEN

Zentralvertriebsbüro der Veröffentlichungen der Europäischen Gemeinschaften

Office Central de vente des publications des Communautés Européennes

Ufficio centrale di vendita delle pubblicazioni delle Comunità Europee

Centraal Verkoopkantoor van de publikaties van de Europese Gemeenschappen

Luxembourg: 2, Place de Metz

CA630004B4AC