

ENERGY

Monthly statistics

ÉNERGIE

Statistiques mensuelles

7 □ **1987**

Theme □ Thème
Energy and industry
Énergie et industrie

4

Series □ Série
Short-term trends
Conjoncture

B

euostat



OFICINA ESTADÍSTICA DE LAS COMUNIDADES EUROPEAS
DE EUROPÆISKE FÆLLESSKABERS STATISTISKE KONTOR
STATISTISCHES AMT DER EUROPÄISCHEN GEMEINSCHAFTEN
ΣΤΑΤΙΣΤΙΚΗ ΥΠΗΡΕΣΙΑ ΤΩΝ ΕΥΡΩΠΑΪΚΩΝ ΚΟΙΝΟΤΗΤΩΝ
STATISTICAL OFFICE OF THE EUROPEAN COMMUNITIES
OFFICE STATISTIQUE DES COMMUNAUTÉS EUROPÉENNES
ISTITUTO STATISTICO DELLE COMUNITÀ EUROPEE
BUREAU VOOR DE STATISTIEK DER EUROPESE GEMEENSCHAPPEN
SERVIÇO DE ESTATÍSTICA DAS COMUNIDADES EUROPEIAS

L-2920 Luxembourg – Tél. 43011 – Téléx : Comeur Lu 3423
B-1049 Bruxelles, bâtiment Berlaymont, rue de la Loi 200 (bureau de liaison) – Tél. 235 1111

Las publicaciones de Eurostat están clasificadas por temas y por series. La clasificación se encuentra al final de la obra. Para mayor información sobre las publicaciones, rogamos se pongan en contacto con Eurostat.

Para los pedidos, dirijanse a las oficinas de venta cuyas direcciones figuran en la página interior de la contracubierta.

Eurostats publikationer er klassificeret efter emne og serie. En oversigt herover findes bag i hæftet. Yderligere oplysninger om publikationerne kan fås ved henvendelse til Eurostat. Bestilling kan afgives til de salgssteder, der er anført på omslagets side 3.

Die Veröffentlichungen von Eurostat sind nach Themenkreisen und Reihen gegliedert. Die Gliederung ist hinten in jedem Band aufgeführt. Genauere Auskünfte über die Veröffentlichungen erteilt Eurostat. Ihre Bestellungen richten Sie bitte an die Verkaufsbüros, deren Anschriften jeweils auf der dritten Umschlagseite der Veröffentlichungen zu finden sind.

Οι εκδόσεις της Eurostat ταξινομούνται κατά θέμα και κατά σειρά. Η ακριβής ταξινόμηση αναφέρεται στο τέλος κάθε έκδοσης. Για λεπτομερέστερες πληροφορίες σχετικά με τις εκδόσεις, μπορείτε να απευθύνεσθε στην Eurostat.

Για τις παραγγελίες μπορείτε να απευθύνεσθε στα γραφεία πώλησης, των οποίων οι διευθύνσεις αναγράφονται στη σελίδα 3 του εξωφύλλου.

Eurostat's publications are classified according to themes and series. This classification is indicated at the end of the publication. For more detailed information on publications, contact Eurostat. Orders are obtainable from the sales offices mentioned on the inside back cover.

Les publications de l'Eurostat sont classées par thème et par série. Cette classification est précisée à la fin de l'ouvrage. Pour des informations plus détaillées sur les publications, contactez l'Eurostat. Pour les commandes, adressez-vous aux bureaux de vente dont les adresses sont indiquées à la page 3 de la couverture.

Le pubblicazioni dell'Eurostat sono classificate per tema e per serie. Tale classificazione è precisata alla fine dell'opera. Per informazioni più dettagliate sulle pubblicazioni rivolgersi all'Eurostat. Per eventuali ordinazioni rivolgersi a uno degli uffici di vendita i cui indirizzi figurano nella 3ª pagina della copertina.

De publikaties van Eurostat zijn ingedeeld naar onderwerp en serie. Deze indeling is achter in het boek opgenomen. Voor nadere informatie over de publikaties kunt u zich wenden tot Eurostat. Gelieve bestellingen op te geven bij de verkoopbureaus, waarvan de adressen op bladzijde 3 van de omslag zijn vermeld.

As publicações do Eurostat estão classificadas por tema e por série. Esta classificação está indicada no fim da obra. Para mais informações sobre as publicações é favor contactar Eurostat. Encomendas : serviços de venda cujos endereços estão indicados na contracapa.

ENERGY

Monthly statistics

ÉNERGIE

Statistiques mensuelles

For all information concerning the energy statistics, contact EUROSTAT, Luxembourg tél. 4301-2040

Pour toute information concernant les statistiques de l'énergie, s'adresser à EUROSTAT, Luxembourg tél. 4301-2040

Updated Mise à jour 28. 7. 1987

Luxembourg: Office des publications officielles des Communautés européennes, 1987

Kat./cat.: CA-BX-87-007-2A-C

© ECSC-EEC-EAEC, Brussels – Luxembourg, 1987

Reproduction is authorized, except for commercial purposes, provided the source is acknowledged.

© CECA-CEE-CEEA, Bruxelles – Luxembourg, 1987

Reproduction autorisée, sauf à des fins commerciales, moyennant mention de la source.

Printed in the FR of Germany

FOREWORD

Since January 1986, EUROSTAT has been publishing monthly energy statistics for the Community of Twelve in a **bulletin 'Energy'**, which replaced the three former monthly publications on Coal, Hydrocarbons and Electrical Energy.

In the first three sections, the reader will find the usual series describing short-term movements in supply and consumption of the main sources of energy. More information has been made available, by increasing the number of series reproduced and through the publication of supplementary rapid reports or reports dealing with structural aspects.

This familiar part of the publication is accompanied by a **new section** largely devoted to general data on the overall energy situation and the factors influencing the energy economy, e.g. economic indicators, energy prices and climatic conditions. This section, as yet incomplete, will be developed in future.

This monthly energy statistics bulletin is thus an indispensable complement to another publication of the Commission "Energy in Europe" which cites the latest developments in the field of energy policy, gives short term forecasts and highlights the Community's technical projects in the energy domain.

The reader's attention is drawn to the fact that, as from this publication, the annual figures in parts 1,2 and 3 refer to the sum of the monthly figures for January to December, as indicated by J-D before the year in question. Therefore parts 1,2 and 3 of the energy bulletin contain purely monthly data. The real annual figures, which in certain cases differ from the sum of the twelve months, will be given in part 4, in the rapid reports and structural reports, or more generally in the Energy Statistics Yearbook.

AVANT-PROPOS

A dater de janvier 1986, EUROSTAT publie l'information statistique mensuelle sur l'économie énergétique de l'Europe des Douze à travers un **bulletin "Energie"**, qui remplace les trois précédentes publications mensuelles Charbon, Hydrocarbures et Energie électrique.

Dans les trois premiers chapitres, le lecteur retrouve les séries habituelles caractérisant à court terme l'approvisionnement et la consommation des principales sources d'énergie. Un plus grand nombre d'indications est disponible, soit par l'augmentation des séries reprises dans ce bulletin, soit par la publication de suppléments sous forme de note rapide ou de note traitant des aspects structurels.

A cette partie traditionnelle est joint un **nouveau chapitre**, consacré principalement aux résultats généraux concernant l'ensemble de l'énergie et aux facteurs explicatifs de l'économie énergétique, tels que : indicateurs économiques, prix de l'énergie, conditions climatiques. Ce chapitre, encore incomplet, est appelé à se développer.

Ce bulletin constitue le complément indispensable à une autre publication de la Commission "Energie en Europe" qui relate les derniers développements en matière de politique énergétique, fournit les prévisions à court terme et met en lumière les projets technologiques communautaires dans le domaine de l'énergie.

Sur le plan de la présentation, l'attention du lecteur/utilisateur est attirée sur le fait que les données annuelles à partir de ce numéro se réfèrent au simple cumul des mois de janvier à décembre comme la référence J-D devant l'année le met en évidence. Il en résulte que le bulletin de l'énergie, en ce qui concerne les chapitres 1, 2 et 3 a un contenu exclusivement mensuel. En effet, les données véritablement annuelles qui peuvent dans certains cas se détacher du cumul des douze mois, seront reprises dans la partie quatre, dans les notes rapides et structurelles ou plus généralement, dans l'annuaire de statistiques de l'énergie.

TABLE OF CONTENTS

TABLE DES MATIERES

	Page		
I. - Coal	5	I. - Charbon	
II. - Hydrocarbons	13	II. - Hydrocarbures	
III. - Electrical energy	31	III. - Energie électrique	
IV. - General data:	37	IV. - Résultats généraux :	
- Provisional balance-sheet of solid fuels 1986	38	- Bilans provisoires des combustibles solides 1986	
- Imports of petroleum products	51	- Importations de produits pétroliers	
- Petroleum balance-sheet quarter 1-1987	55	- Bilan Pétrole 1er trimestre 1987	
- Natural gas balance-sheet quarter 1-1987	62	- Bilan Gaz naturel 1er trimestre 1987	
- Energy balance-sheet quarter 1-1987	64	- Bilan Energie 1er trimestre 1987	
- Climatic conditions	69	- Conditions climatiques	
- Prices : Average import values Oil tanker freight rates	71	- Prix : Valeur moyenne à l'importation Taux de fret pétrolier	

SYMBOLS AND ABBREVIATIONS

SIGNES ET ABBREVIATIONS

no data available	:	donnée non disponible
nil	-	néant
estimated dte	()	donnée estimée
figur less than half the unit used	0	chiffre inférieur à la moitié de l'unité employée
tonne (metric ton)	t	tonne métrique
tonne for tonne	t = t	tonne pour tonne
tonne of oil equivalent (41860 kjoules NCV/kg)	tep	tonne d'équivalent pétrole (41860 kjoules PCI/kg)
gigawatt hour (10 ⁶ kWh)	GWh	gigawattheure (10 ⁶ kWh)
terajoule (10 ⁹ kJ)	TJ	térajoule (10 ⁹ kJ)
net calorific value	NCV/PCI	pouvoir calorifique inférieur
gross calorific value	GCV/PCS	pouvoir calorifique supérieur
européen currency unit	ECU	unité monétaire européenne

Nota : In this bilingual publication, the Continental practice of using a comma instead of a decimal point has been adopted.



1

Coal
Charbon

EXPLANATORY NOTES

NOTES EXPLICATIVES

The data are expressed in metric tonnes on a tonne = tonne basis.

Les données sont exprimées en tonnes métriques, établies sur une comptabilisation tonne = tonne.

United Kingdom — All the monthly data, except those for external trade, refer to periods of four or five weeks (four weeks for the first two months of each quarter and five for the last).

Royaume-Uni — Toutes les données mensuelles, sauf celles du commerce extérieur, se réfèrent à des périodes de 4 ou 5 semaines (4 semaines pour les deux premiers mois de chaque trimestre, 5 pour le dernier).

Stocks — All the data on stocks refer to the end of the period under review.
— For the FR Germany, the stocks held by coal/coke producers outside the mines/coking plants (Nationale Steinkohlenreserve) are also included.

Stocks — Toutes les données sur les stocks se réfèrent à la fin de la période considérée.
— Pour la R.F. d'Allemagne, les stocks des producteurs de houille/coke existant hors des mines/cokeries (Nationale Steinkohlenreserve) sont également compris.

External trade — As the data published are taken from the declarations made by importers and exporters, they may differ from the data recorded by the customs services and published in the external trade statistics.

Commerce extérieur — Les données publiées proviennent des déclarations des importateurs et exportateurs, elles peuvent donc différer des données relevées par les services douaniers et publiées dans les Statistiques du Commerce Extérieur.

— Owing the differences in recording at the time of export and import (delays, involvement of trade agencies, rerouting, transshipment, differences of classification, etc.), deliveries to a Community country may not coincide exactly with that country's recorded supplies. The data for total 'Deliveries to the Community' may therefore differ slightly from those for total 'Supplies from the Community'.

— Du fait des divergences de relevés à la sortie et à l'entrée (délais, entremise du commerce, déroutement, transbordement, différences de classification, etc.) les livraisons vers un pays de la Communauté peuvent ne pas coïncider exactement avec les réceptions de ce pays. Les données de l'ensemble des "Livraisons à la Communauté" peuvent donc différer légèrement de celles de l'ensemble "Réceptions en provenance de la Communauté".

— Direct imports of coal for American forces stationed in the FR of Germany are included in the figures shown in the tables 'Imports from third-party countries' and 'Imports from the USA'.

— Les importations directes de houille destinée aux troupes américaines stationnées en R.F. d'Allemagne sont comprises dans les chiffres des tableaux "Importations en provenance des Etats-Unis".

Coal — Production includes that of small and open-cast mines.

Houille — La production comprend celle des petites mines et des mines à ciel ouvert.

— Spain : so far black lignite (lignito negro) is not included in the data concerning hard coal

— Espagne : actuellement toutes les données concernant la houille ne comprennent pas le lignite ancien (lignito negro).

— The data on underground personnel refer to the end of period.

— Les données concernant le personnel employé au fond se réfèrent à la fin de période.

— Underground productivity is based on the total working time expressed in hours. The calculations take account of all underground personnel, including officials and persons employed by an outside contractor. Underground productivity is determined only for actual coal mines.

— Le rendement au fond des mines est rapporté à la durée du temps de travail exprimée en heures. Dans les calculs, tout le personnel employé au fond, y compris le personnel de surveillance et celui travaillant sous contrat, est retenu. La détermination du rendement au fond ne porte que sur les exploitations minières proprement-dites.

— 'Deliveries to power stations' comprise the quantities delivered to public utility and pithead power stations. For the FR of Germany, deliveries to the 'Bergbauverbundkraftwerke' and the Federal Railway power stations are also included. Supplies of coal to industrial self-producers of electricity are included in the tables 'Deliveries to all industries'.

— Les "Livraisons aux centrales électriques" couvrent les quantités livrées aux centrales électriques des services publics et des mines. Pour la R.F. d'Allemagne, les livraisons aux "Bergbauverbundkraftwerke" et aux centrales des chemins de fer fédéraux sont également comprises. L'approvisionnement en houille des autoproducteurs industriels est compris dans les tableaux "Livraisons à l'ensemble de l'industrie".

Coking plants — All the data on coking plants (deliveries of coal, stocks, etc.) refer to all coking plants (i.e. those operated by mines and steelworks and those run independently).

Cokeries — Toutes les données concernant les cokeries (livraisons de houille, stocks, etc.) se réfèrent à l'ensemble des cokeries minières, sidérurgiques et indépendantes.

— The production of hard coke also includes semi-coke. Brown-coal coke is not included.

— La production de coke de four comprend également le semi-coke de houille. Le coke de lignite n'est pas compris.

HARD COAL INLAND DELIVERIES 12 MONTH MOVING TOTAL MIO T
 HOUILLE LIVRAISONS INTERIEURES EN ANNEE MOBILE

— D — F — I — UK — DK — E
 — EUR 12

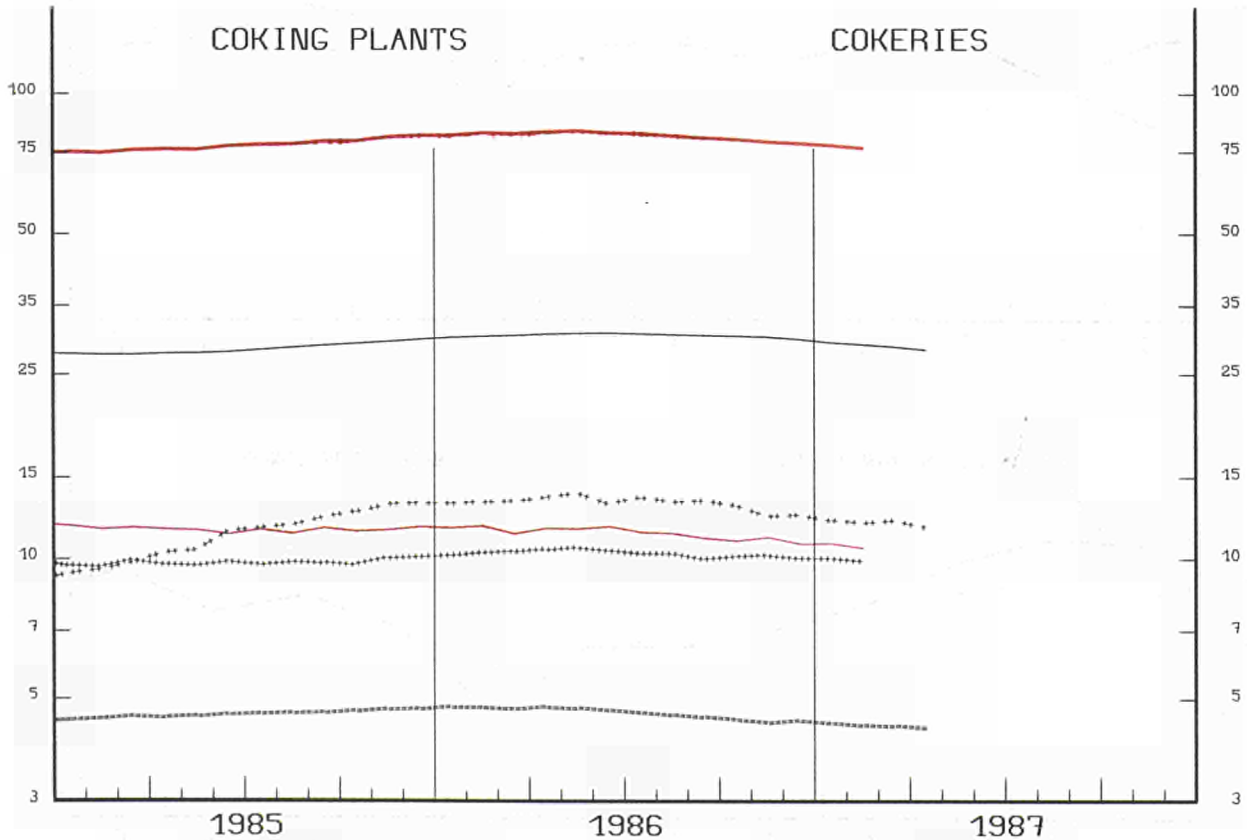
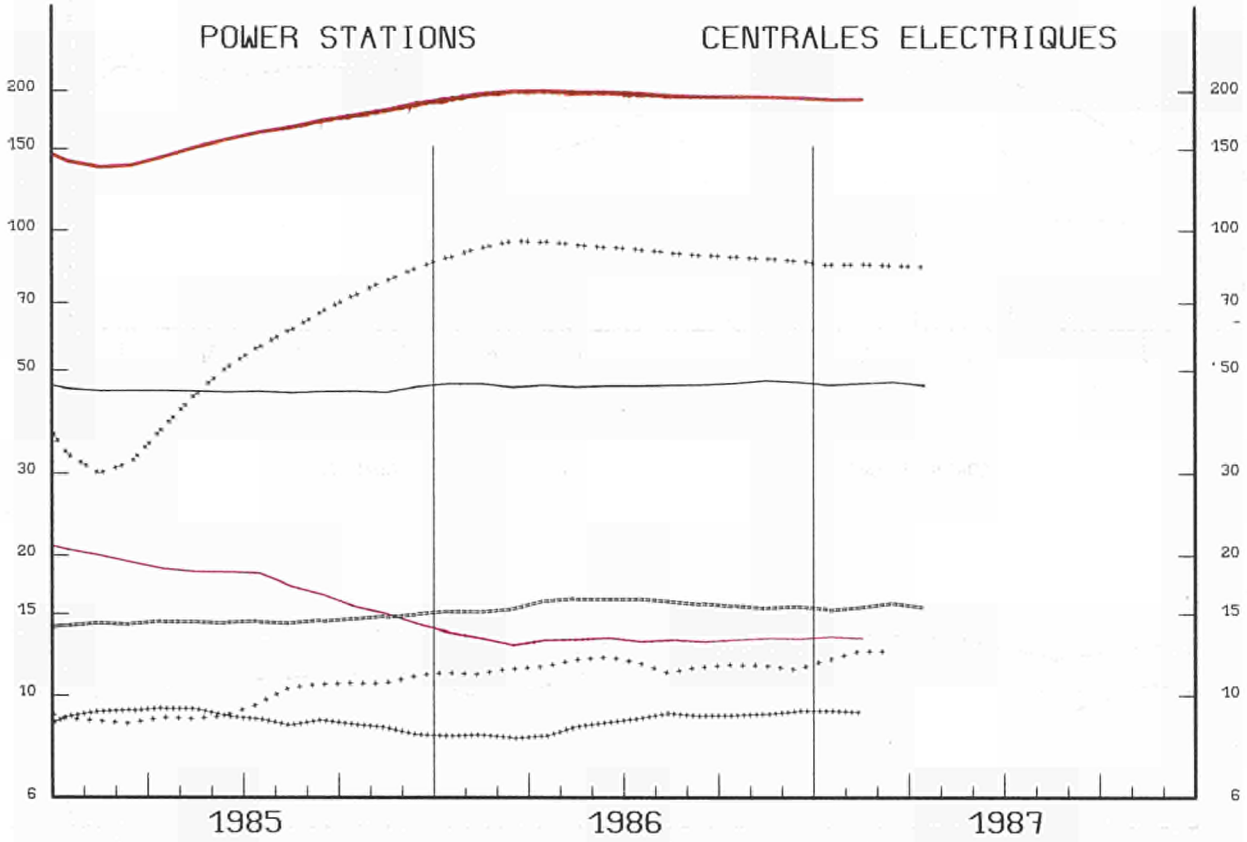

END ON 12 MONTH PERIOD
 SEMI-LOGARITHMIC SCALE

FIN DE L'ANNEE MOBILE
 ECHELLE SEMI-LOGARITHMIQUE

HARD COAL
INLAND DELIVERIES

HOUILLE
LIVRAISONS INTERIEURES

1000 T EUR 12
— 1985 — 1986 — 1987

POWER STATIONS

CENTRALES ELECTRIQUES

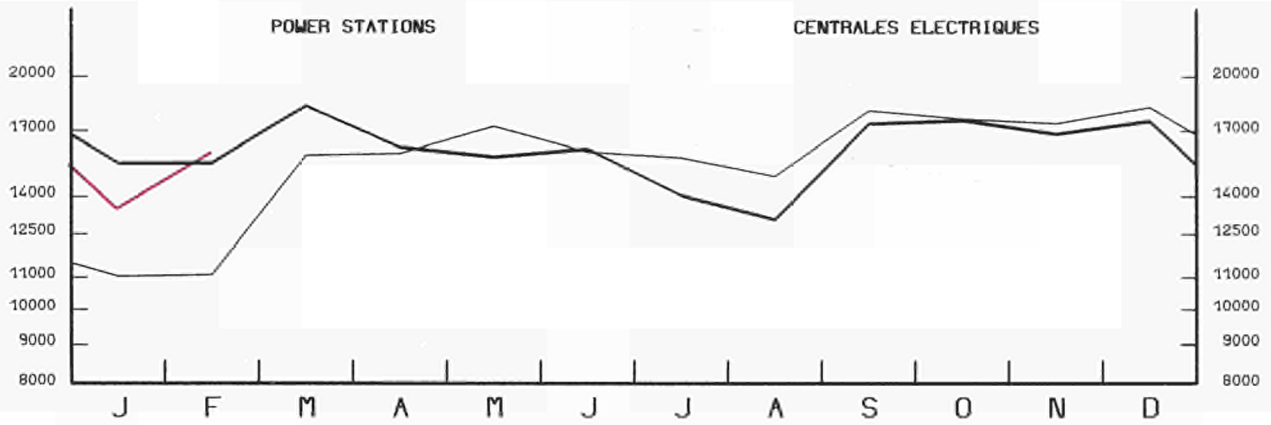

COKING PLANTS

COKERIES

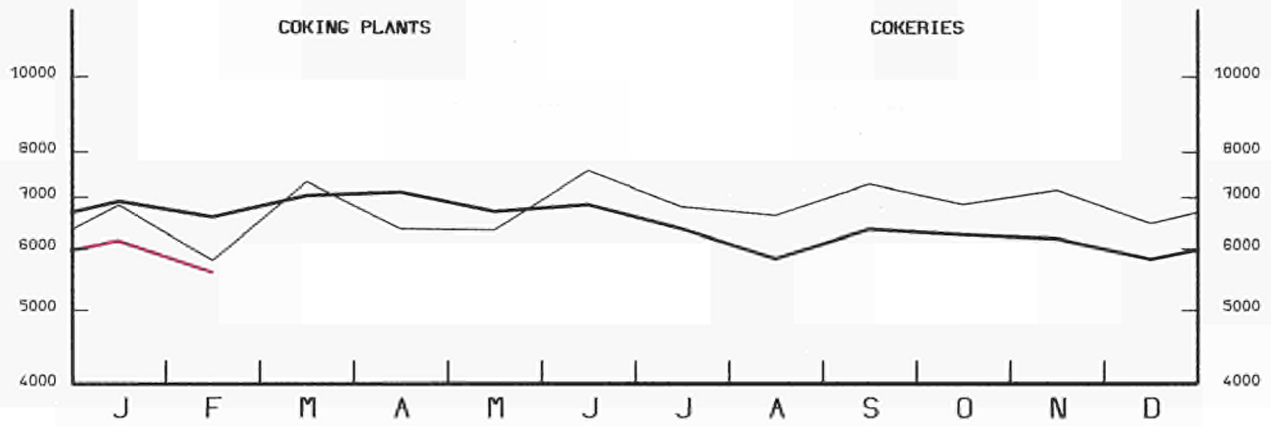

ALL INDUSTRIES

ENSEMBLE DE L'INDUSTRIE

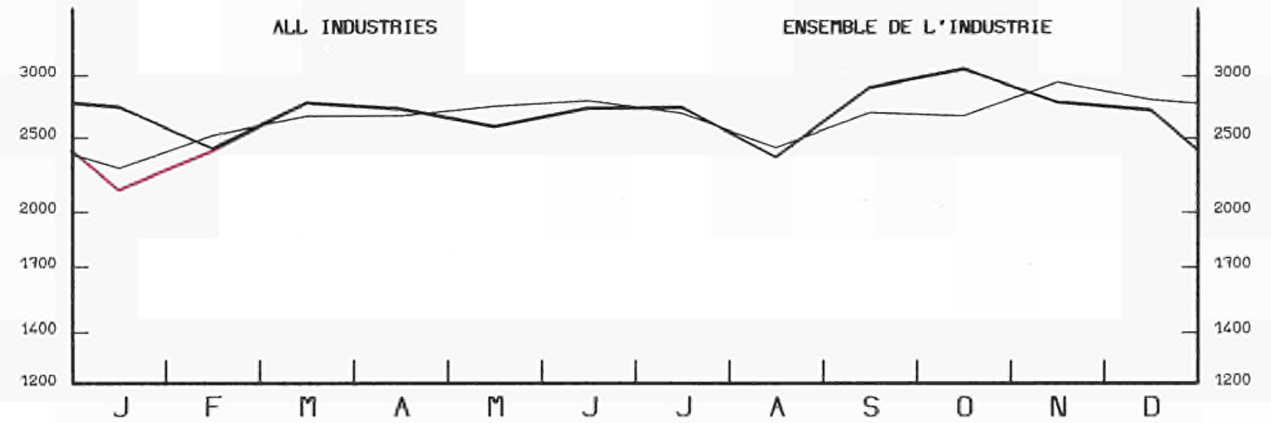

HOUSEHOLDS AND MINER'S COAL

MENAGES ET PERSONNEL

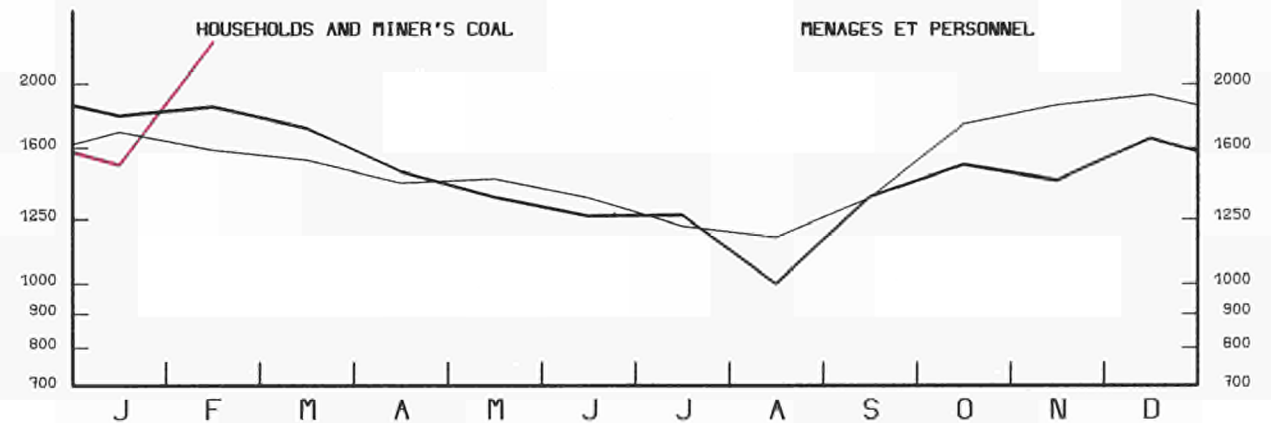

	EUR	EUR	B. R.	FRANCE	ITALIA	NEDER-	BELGI-	UNITED	IRELAND	DANMARK	ELLAS	ESPAÑA	PORTU-	
	1 2	1 0	DEUTSCH-	FRANCE	ITALIA	NEDER-	QUE	LUXEM-	IRELAND	DANMARK	ELLAS	ESPAÑA	PORTU-	
			LAND			LAND	BELGIE	BOURG	KINGDOM				GAL	
HARD COAL													HOUILLE	
PRINCIPAL AGREGATES													PRINCIPAUX AGREGATS	
PRODUCTION													PRODUCTION	
1000 T (T=T)													1000 T (T=T)	
J - D 1985	217523	200974	88771	15124	-	-	6212	-	90795	72	-	-	16311	238
J - D 1986	228159	211818	87126	14395	-	-	5590	-	104635	72	-	-	16129	212
1986 MAR	21416	20162	6995	1198	-	-	552	-	11411	6	-	-	1237	17
APR	19656	18188	8169	1460	-	-	309	-	8244	6	-	-	1445	23
MAY	17790	16414	6568	1081	-	-	351	-	8408	6	-	-	1356	20
JUN	19493	17988	7009	1237	-	-	495	-	9241	6	-	-	1488	17
1987 MAR	21815	20414	7507	1380	-	-	206	-	11315	6	-	-	1383	18
APR	18222	16680	7238	1270	-	-	398	-	7768	6	-	-	1522	20
MAY	17892	16401	6607	1158	-	-	365	-	8265	6	-	-	1473	18
JUN	:	:	6399	1297	-	-	:	-	9129	6	-	-	:	18
86 JAN-MAY	96966	90356	37190	6305	-	-	2303	-	44528	30	-	-	6520	90
87 JAN-MAY	94119	86488	35574	6292	-	-	1987	-	42605	30	-	-	7535	96
1987/86 %	-2,9	-4,3	-4,3	-0,2	-	-	-13,7	-	-4,3	-	-	-	15,6	6,7
TOTAL COLLIERY STOCKS													STOCKS TOTAUX AUPRES DES MINES	
1000 T (T=T)													1000 T (T=T)	
DEC 1985	33213	32140	17958	4008	-	-	528	-	9616	30	-	-	1069	4
DEC 1986	33465	31863	17826	4385	-	-	661	-	8971	20	-	-	1600	2
1986 FEB	32502	31479	17917	3705	-	-	576	-	9261	20	-	-	1018	5
MAR	30941	29918	17245	3415	-	-	576	-	8662	20	-	-	1016	7
APR	31773	30750	17795	3739	-	-	583	-	8613	20	-	-	1017	6
MAY	31881	30854	17767	4088	-	-	659	-	8320	20	-	-	1021	6
1987 FEB	34083	32276	18044	3810	-	-	850	-	9552	20	-	-	1800	7
MAR	34250	32789	18232	3739	-	-	838	-	9960	20	-	-	1454	7
APR	34940	33124	18727	3799	-	-	867	-	9711	20	-	-	1813	3
MAY	35655	33792	19068	4197	-	-	774	-	9733	20	-	-	1861	2
PERSONNEL EMPLOYED UNDERGROUND													PERSONNEL EMPLOYE AU FOND	
1000													1000	
1986 FEB	291,5	257,7	108,3	20,5	-	-	13,6	-	115,0	0,3	-	-	33,0	0,8
MAR	289,5	255,7	107,6	20,3	-	-	13,5	-	114,0	0,3	-	-	33,0	0,8
APR	288,2	253,4	106,7	20,0	-	-	13,4	-	113,0	0,3	-	-	34,0	0,8
MAY	285,4	250,6	106,0	19,9	-	-	13,4	-	111,0	0,3	-	-	34,0	0,8
1987 FEB	264,8	231,0	105,3	17,7	-	-	12,7	-	95,0	0,3	-	-	33,0	0,8
MAR	259,8	226,0	104,5	17,6	-	-	12,6	-	91,0	0,3	-	-	33,0	0,8
APR	257,3	222,5	103,5	17,3	-	-	12,4	-	89,0	0,3	-	-	34,0	0,8
MAY	256,3	221,5	102,8	17,2	-	-	12,2	-	89,0	0,3	-	-	34,0	0,8
UNDERGROUND OUTPUT PER MAN.HOURL													RENDEMENT AU FOND PAR HOMME.HEURE	
KG=KG													KG=KG	
1985	445	474	593	392	-	-	314	-	408	-	-	-	249	-
1986	505	532	602	427	-	-	321	-	512	-	-	-	292	-
1986 FEB	494	519	599	426	-	-	311	-	495	-	-	-	297	-
MAR	495	519	600	445	-	-	337	-	495	-	-	-	289	-
APR	506	536	611	462	-	-	325	-	495	-	-	-	292	-
MAY	506	541	619	440	-	-	312	-	516	-	-	-	298	-
1987 FEB	543	572	607	522	-	-	330	-	576	-	-	-	281	-
MAR	568	594	620	587	-	-	381	-	509	-	-	-	272	-
APR	553	581	633	500	-	-	314	-	574	-	-	-	298	-
MAY	553	585	619	485	-	-	319	-	595	-	-	-	306	-
INTRA COMMUNITY IMPORTS (EUR12)													IMPORT. INTRA COMMUNAUTAIRES (EUR12)	
1000 T													1000 T	
J - D 1985	13114		1126	3535	1700	760	2336	65	1306	553	1346	137	70	180
J - D 1986	10965		980	2971	1554	834	1731	26	867	671	1082	-	26	223
1986 JAN	920		110	245	54	52	171	2	92	44	139	-	-	11
FEB	1021		112	228	170	103	171	1	86	55	92	-	-	3
MAR	1098		144	260	157	83	175	2	46	58	165	-	2	6
APR	1114		116	310	74	104	163	8	130	53	101	-	3	52
1987 JAN	723		45	154	188	49	93	1	46	50	97	-	-	-
FEB	647		60	180	85	58	101	-	66	50	35	-	1	11
MAR	:		56	193	:	57	105	-	51	50	101	-	1	6
APR	:		67	188	:	:	:	-	61	:	:	-	:	:
86 JAN-MAR	3039		366	733	381	238	517	5	224	157	396	-	2	20
87 JAN-MAR	:		161	527	:	164	299	1	163	150	233	-	2	17
1987/86 %	:		-56,0	-28,1	:	-31,1	-42,2	-80,0	-27,2	-4,5	-41,2	-	-	-15,0
INTRA COMMUNITY EXPORTS (EUR12)													EXPORT. INTRA COMMUNAUTAIRES (EUR12)	
1000 T													1000 T	
J - D 1985	11899		7279	583	-	1044	840	-	2133	28	20	-	-	-
J - D 1986	11759		6287	546	-	1580	919	-	2417	10	10	-	-	-
1986 JAN	1020		594	42	-	81	58	-	245	1	-	-	-	-
FEB	972		481	42	-	133	85	-	231	1	-	-	-	-
MAR	986		496	79	-	86	70	-	255	1	-	-	-	-
APR	1043		492	45	-	182	51	-	273	-	-	-	-	-
1987 JAN	648		298	28	-	115	42	-	161	-	4	-	-	-
FEB	726		399	35	-	82	98	-	111	-	1	-	-	-
MAR	:		463	39	-	84	57	-	168	-	-	-	-	-
APR	:		513	:	-	:	43	-	187	:	:	-	-	-
86 JAN-MAR	2978		1571	163	-	300	213	-	731	3	-	-	-	-
87 JAN-MAR	:		1160	102	-	281	197	-	440	-	5	-	-	-
1987/86 %	:		-26,2	-37,4	-	-6,3	-7,5	-	-39,8	-	-	-	-	-

	EUR 12	EUR 10	B. R. DEUTSCHLAND	FRANCE	ITALIA	NEDERLAND	BELGIE	QUEBEC	LUXEMBOURG	UNITED KINGDOM	IRELAND	DANMARK	ELLAS	ESPAÑA	PORTUGAL		
HARD COAL EXTERNAL TRADE 1000 T																	HOUILLE COMMERCE EXTERIEUR 1000 T
EXTRA COMMUNITY IMPORTS (EUR12)	IMPORT. EXTRA COMMUNAUTAIRES (EUR12)																
J - D 1985 !	97987		9067	15185	20500	10989	6996	135	11019	1302	11310	1964	8306	1214			
J - D 1986 !	94633		9335	13796	18697	11550	6792	157	9759	1840	10958	1756	8516	1477			
1986 JAN !	7445		492	1315	1841	1056	578	7	755	195	527	236	404	39			
FEB !	6585		391	958	1642	825	851	2	904	134	269	117	428	64			
MAR !	7685		501	1049	1564	1232	583	25	719	80	711	180	987	54			
APR !	9057		904	1756	1665	845	593	22	1016	80	921	244	895	116			
1987 JAN !	:		397	1354	1512	908	767	2	476	:	1414	89	255	90			
FEB !	:		603	596	1558	996	372	3	756	:	510	294	821	16			
MAR !	:		696	1238	:	1013	573	25	834	:	977	7	827	134			
APR !	:		592	729	:	:	:	5	686	:	:	:	:	233			
86 JAN-MAR !	21715		1384	3322	5047	3113	2012	34	2378	409	1507	533	1819	157			
87 JAN-MAR !	:		1696	3188	:	2917	1712	30	2066	:	2901	390	1903	240			
1987/86 % !	:		22,5	-4,0	:	-6,3	-14,9	-11,8	-13,1	:	92,5	-26,8	4,6	52,9			
EXTRA COMMUNITY EXPORTS (EUR12)	EXPORT. EXTRA COMMUNAUTAIRES (EUR12)																
J - D 1985 !	2812		1159	406	-	373	205	-	402	-	42	225	-	-			
J - D 1986 !	2117		737	185	-	685	126	-	307	-	51	26	-	-			
1986 JAN !	250		67	8	-	97	14	-	42	-	7	15	-	-			
FEB !	201		58	7	-	64	4	-	55	-	8	5	-	-			
MAR !	351		175	7	-	84	8	-	71	-	6	-	-	-			
APR !	187		89	8	-	38	6	-	40	-	-	6	-	-			
1987 JAN !	272		140	50	-	32	5	-	45	-	-	-	-	-			
FEB !	226		163	16	-	19	4	-	13	-	11	-	-	-			
MAR !	189		87	8	-	17	8	-	42	-	10	17	-	-			
APR !	:		6	:	-	:	2	-	11	-	:	:	-	-			
IMPORTS FROM THE USA	IMPORTATIONS EN PROVENANCE DES USA																
J - D 1985 !	33936	29811	1082	3985	8900	5446	3623	-	3127	240	2272	1136	3254	871			
J - D 1986 !	:	:	700	4803	9576	5270	3721	-	3571	:	2032	847	2167	1271			
1986 JAN !	:	:	24	581	773	497	231	-	279	:	131	127	55	-			
FEB !	:	:	19	376	899	377	486	-	202	:	55	60	73	15			
MAR !	:	:	9	477	898	700	244	-	281	:	159	135	172	51			
APR !	:	:	25	581	686	392	472	-	379	:	265	96	208	99			
1987 JAN !	:	:	33	307	960	241	346	-	247	:	107	64	13	70			
FEB !	:	:	32	265	690	275	224	-	50	:	128	100	13	-			
MAR !	:	:	48	123	:	168	212	-	343	:	2	-	:	100			
APR !	:	:	28	316	:	:	:	1	209	:	:	:	:	218			
86 JAN-MAR !	:	:	52	1434	2570	1574	961	-	762	:	345	322	300	66			
87 JAN-MAR !	:	:	113	695	:	684	782	-	640	:	237	164	:	170			
1987/86 % !	:	:	117,3	-51,5	:	-56,5	-18,6	-	-16,0	:	-31,3	-49,1	:	157,6			
IMPORTS FROM AUSTRALIA	IMPORTATIONS EN PROVENANCE D'AUSTRALIE																
J - D 1985 !	19400	17962	723	2798	2588	2957	221	53	5551	-	2483	588	1404	34			
J - D 1986 !	20810	19101	871	4735	2386	3906	150	24	3888	-	2571	570	1709	-			
1986 JAN !	1519	1452	2	113	253	424	5	-	384	-	162	109	67	-			
FEB !	1350	1309	57	325	133	237	1	-	440	-	59	57	41	-			
MAR !	1140	864	2	99	103	442	33	-	185	-	-	-	276	-			
APR !	2061	1990	133	780	293	274	9	-	353	-	-	148	71	-			
1987 JAN !	2293	2176	71	542	135	453	86	-	35	-	854	-	117	-			
FEB !	:	:	146	261	391	419	-	-	432	-	6	100	62	-			
MAR !	:	:	152	479	:	629	10	-	343	-	482	:	:	-			
APR !	:	:	141	170	:	:	:	-	279	-	:	:	:	-			
86 JAN-MAR !	4009	3625	61	537	489	1103	39	-	1009	-	221	166	384	-			
87 JAN-MAR !	:	:	369	1282	:	1501	96	-	810	-	1342	:	:	-			
1987/86 % !	:	:	504,9	138,7	:	36,1	146,2	-	-19,7	-	507,2	:	:	-			
IMPORTS FROM SOUTH AFRICA	IMPORT. EN PROVENANCE D'AFRIQUE DU SUD																
J - D 1985 !	25700	23352	3228	6283	6376	892	2197	72	724	21	3454	105	2244	104			
J - D 1986 !	:	:	4002	1534	5392	1536	2132	117	313	:	2663	261	3979	115			
1986 JAN !	:	:	208	452	552	53	204	6	62	:	-	-	230	-			
FEB !	:	:	113	136	469	110	325	2	56	:	-	-	186	49			
MAR !	:	:	209	303	401	81	169	22	38	:	280	45	465	-			
APR !	:	:	402	30	603	114	71	19	41	:	358	-	523	17			
1987 JAN !	:	:	149	156	388	135	266	1	9	:	-	25	125	20			
FEB !	:	:	230	37	275	137	134	-	4	:	-	194	699	-			
MAR !	:	:	210	243	:	140	195	24	27	:	-	-	:	15			
APR !	:	:	214	36	:	:	:	4	14	:	:	:	:	15			
IMPORTS FROM POLAND	IMPORT. EN PROVENANCE DE POLOGNE																
J - D 1985 !	13569	12385	2815	1067	2400	1272	610	-	1383	769	2052	17	1016	168			
J - D 1986 !	:	:	2629	241	1085	537	381	-	1236	:	1499	-	385	92			
1986 JAN !	:	:	191	21	263	55	105	-	11	:	140	-	-	39			
FEB !	:	:	126	54	62	51	4	-	137	:	100	-	-	-			
MAR !	:	:	188	26	119	5	43	-	147	:	52	-	51	3			
APR !	:	:	265	17	83	57	6	-	197	:	161	-	26	-			
1987 JAN !	:	:	107	79	10	71	61	-	119	:	125	-	-	-			
FEB !	:	:	147	19	148	102	4	-	10	:	158	-	47	16			
MAR !	:	:	171	82	:	67	129	-	115	:	255	-	:	19			
APR !	:	:	167	13	:	:	:	-	113	:	:	:	:	-			
86 JAN-MAR !	:	:	505	101	444	111	152	-	295	:	292	-	51	42			
87 JAN-MAR !	:	:	425	180	:	240	194	-	244	:	538	-	:	35			
1987/86 % !	:	:	-15,8	78,2	:	116,2	27,6	-	-17,3	:	84,2	-	:	-16,7			

	EUR	EUR	B. R.	FRANCE	ITALIA	NEDER-	BELGI-	UNITED	IRELAND	DANMARK	ELLAS	ESPAÑA	PORTU-	
	1 2	1 0	DEUTSCH- LAND			LAND	QUE BELGIE	LUXEM- BOURG	KINGDOM				GAL	
HARD COAL DELIVERIES 1000 T														HOUILLE LIVRAISONS 1000 T
TOTAL INLAND DELIVERIES	LIVRAISONS INTERIEURES TOTALES													
J - D 1985	327145	301678	89820	35011	20946	10474	14573	196	115373	1507	12335	1443	23874	1593
J - D 1986	327220	301247	90016	32229	20467	10203	12936	179	118726	2248	12477	1766	23815	2158
1986 JAN	27462	25143	8103	3142	1909	909	1204	9	9027	202	497	141	2179	140
FEB	26939	24966	7229	2751	1826	729	1481	3	9964	220	608	155	1858	115
MAR	30474	28392	7621	2995	1735	1181	1170	27	12400	169	904	190	1961	121
APR	28214	26098	7995	3619	1800	751	991	30	9742	124	1088	158	1931	185
1987 JAN	23759	21794	6822	3217	1848	849	1263	2	6310	340	1052	91	1789	176
FEB	25985	23950	7259	2268	1657	903	802	4	9586	340	1045	86	1975	60
MAR	:	:	7513	:	:	925	778	25	12108	340	951	130	2261	197
APR	:	:	:	:	:	:	:	6	:	:	:	:	2072	280
86 JAN-MAR	84875	78501	22953	8888	5470	2819	3855	39	31391	591	2009	486	5998	376
87 JAN-MAR	:	:	21594	:	:	2677	2843	31	28004	1020	3048	307	6025	433
1987/86 %	:	:	-5,9	:	:	-5,0	-26,3	-20,5	-10,8	72,6	51,7	-36,8	0,5	15,2
DELIVERIES TO POWER STATIONS	LIVRAISONS AUX CENTRALES ELECTRIQUES													
J - D 1985	188868	172870	46299	14243	8261	4853	4591	-	83518	51	11054	-	15038	960
J - D 1986	194929	177911	47218	13326	9266	5236	4145	-	86732	630	11358	-	15712	1306
1986 JAN	15453	13939	4300	1274	783	404	345	-	6422	16	395	-	1434	80
FEB	15553	14298	3850	1139	796	419	453	-	7175	34	432	-	1175	80
MAR	18716	17337	3872	1552	650	504	351	-	9621	16	771	-	1301	78
APR	16567	15202	4290	1584	837	478	204	-	6789	62	958	-	1240	125
1987 JAN	13523	12382	3701	1397	774	383	522	-	4533	120	952	-	1126	15
FEB	15949	14566	4156	806	756	404	193	-	7158	120	973	-	1367	16
MAR	:	:	4149	:	:	663	196	-	9036	120	794	-	1641	97
APR	:	:	3654	:	:	:	:	-	6458	:	:	-	1459	192
86 JAN-MAR	49722	45574	12022	3965	2229	1327	1149	-	23218	66	1598	-	3910	238
87 JAN-MAR	:	:	12006	:	:	1450	911	-	20727	360	2719	-	4134	128
1987/86 %	:	:	-0,1	:	:	9,3	-20,7	-	-10,7	445,5	70,2	-	5,7	-46,2
DELIVERIES TO COKING PLANTS	LIVRAISONS AUX COKERIES													
J - D 1985	81262	76141	29631	11602	10109	4112	7657	-	13030	-	-	-	4751	370
J - D 1986	78113	73280	29647	10713	10014	3913	6635	-	12358	-	-	-	4490	343
1986 JAN	6916	6445	2636	1045	896	348	600	-	920	-	-	-	433	38
FEB	6595	6211	2406	833	886	261	791	-	1034	-	-	-	369	15
MAR	6765	6382	2626	631	900	528	612	-	1085	-	-	-	368	15
APR	7274	6860	2587	1228	923	195	586	-	1341	-	-	-	384	30
1987 JAN	6155	5706	2182	1061	876	392	579	-	616	-	-	-	379	70
FEB	5613	5269	2135	589	807	410	451	-	877	-	-	-	328	16
MAR	:	:	2323	:	:	248	441	-	1314	-	-	-	355	42
APR	:	:	2165	:	:	:	:	-	942	-	-	-	346	43
86 JAN-MAR	20276	19038	7668	2509	2682	1137	2003	-	3039	-	-	-	1170	68
87 JAN-MAR	:	:	6640	:	:	1050	1471	-	2807	-	-	-	1062	128
1987/86 %	:	:	-13,4	:	:	-7,7	-26,6	-	-7,6	-	-	-	-9,2	88,2
DELIVERIES TO ALL INDUSTRIES	LIVRAISONS ENSEMBLE DE L'INDUSTRIE													
J - D 1985	33594	30211	9808	5541	2412	1466	968	196	7431	360	593	1436	3120	263
J - D 1986	31283	28179	9765	4557	1019	1018	782	179	8193	431	472	1763	2595	509
1986 JAN	2792	2545	819	355	216	153	88	9	674	45	45	141	225	22
FEB	2495	2252	643	384	130	46	106	3	674	34	77	155	223	20
MAR	2872	2633	803	451	171	146	86	27	676	26	58	189	211	28
APR	2413	2161	837	275	26	77	64	30	617	21	57	157	222	30
1987 JAN	2146	1863	572	381	184	71	40	2	443	40	39	91	192	91
FEB	2397	2180	668	491	80	86	49	4	647	40	29	86	189	28
MAR	:	:	788	:	:	12	45	25	783	40	62	130	176	58
APR	:	:	762	:	:	:	:	6	648	:	:	:	169	45
86 JAN-MAR	8159	7430	2265	1190	517	345	280	39	2024	105	180	485	659	70
87 JAN-MAR	:	:	2028	:	:	169	134	31	1873	120	130	307	557	177
1987/86 %	:	:	-10,5	:	:	-51,0	-52,1	-20,5	-7,5	14,3	-27,8	-36,7	-15,5	152,9
DELIVERIES TO HOUSEHOLDS AND MINERS	LIVRAISONS MENAGES ET PERSONNEL													
J - D 1985	18264	17332	1323	2335	164	43	1357	3	10316	1096	688	7	935	-
J - D 1986	18144	17134	1215	2361	168	36	1343	-	10174	1187	647	3	1010	-
1986 JAN	1849	1765	162	319	14	4	167	-	901	141	57	-	84	-
FEB	1892	1804	178	258	14	3	129	-	971	152	99	-	88	-
MAR	1702	1621	135	241	14	3	121	-	904	127	75	1	81	-
APR	1564	1479	102	229	14	1	135	-	883	41	73	1	85	-
1987 JAN	1511	1420	157	259	14	3	118	-	628	180	61	-	91	-
FEB	1623	1532	112	260	14	3	106	-	814	180	43	-	91	-
MAR	:	:	92	:	14	2	94	-	885	180	95	-	88	-
APR	:	:	58	:	14	:	:	-	701	:	:	:	98	-
86 JAN-MAR	5443	5190	475	818	42	10	417	-	2776	420	231	1	253	-
87 JAN-MAR	:	:	361	:	42	8	318	-	2327	540	199	-	270	-
1987/86 %	:	:	-24,0	:	-	-20,0	-23,7	-	-16,2	28,6	-13,9	-	6,7	-

	EUR 1	EUR 10	B.R. DEUTSCHLAND	FRANCE	ITALIA	NEDERLAND	BELGIE	QUEBEC	LUXEMBOURG	UNITED KINGDOM	IRELAND	DANMARK	ELLAS	ESPAÑA	PORTUGAL	GAL
HARD COKE																
PRINCIPAL AGREGATES																
COKE DE FOUR																
1000 T																
PRINCIPAUX AGREGATS																
1000 T																
PRODUCTION OF COKING PLANTS																
PRODUCTION DES COKERIES																
J - D 1985 !	60794	57123	22827	8690	7411	2957	5961	-	9277	-	-	-	3398	273		
J - D 1986 !	58389	55026	22692	8257	7209	2868	5130	-	8870	-	-	-	3083	280		
1986 FEB !	4798	4520	1844	637	575	307	452	-	705	-	-	-	257	21		
MAR !	5303	5022	2041	715	627	249	493	-	897	-	-	-	258	23		
APR !	4937	4644	1949	684	621	239	464	-	687	-	-	-	270	23		
MAY !	4988	4695	1974	721	625	248	406	-	721	-	-	-	269	24		
1987 FEB !	4264	4012	1606	604	556	225	395	-	626	-	-	-	232	20		
MAR !	4794	4519	1783	666	589	244	449	-	788	-	-	-	253	22		
APR !	4647	4380	1653	836	582	237	431	-	641	-	-	-	247	20		
MAY !	:	:	1668	:	:	242	:	-	682	-	-	-	249	22		
86 JAN-APR !	20092	18924	7869	2746	2443	961	1916	-	2989	-	-	-	1076	92		
87 JAN-APR !	18171	17091	6749	2727	2321	945	1685	-	2664	-	-	-	994	86		
1987/86 % !	-9,6	-9,7	-14,2	-0,7	-5,0	-1,7	-12,1	-	-10,9	-	-	-	-7,6	-6,5		
STOCKS AT COKING PLANTS																
STOCKS AUPRES DES COKERIES																
DEC 1985 !	6789	6575	4884	289	245	15	78	-	1043	-	-	-	21	197	17	
DEC 1986 !	8954	8712	7036	521	348	61	72	-	655	-	-	-	19	213	29	
1986 FEB !	6726	6492	4820	270	269	23	69	-	1025	-	-	-	16	214	20	
MAR !	6812	6554	4931	269	275	35	92	-	935	-	-	-	17	236	22	
APR !	7122	6871	5103	290	314	39	79	-	1030	-	-	-	16	227	24	
MAY !	7167	6921	5103	313	338	47	130	-	975	-	-	-	15	222	24	
1987 FEB !	8907	8642	7257	498	385	75	52	-	357	-	-	-	18	236	29	
MAR !	9049	8764	7385	499	378	92	52	-	341	-	-	-	17	256	29	
APR !	9200	8926	7533	517	357	93	60	-	346	-	-	-	20	248	26	
MAY !	:	:	7656	:	:	92	:	-	356	-	-	-	:	244	26	
INTRA COMMUNITY IMPORTS (EUR12)																
IMPORT. INTRA COMMUNAUTAIRES (EUR12)																
J - D 1985 !	5713		625	2047	-	351	511	1769	164	-	63	12	59	112		
J - D 1986 !	4554		591	1271	-	379	512	1609	30	4	55	4	64	35		
1986 JAN !	434		42	169	-	10	30	162	2	1	9	-	5	4		
FEB !	411		40	146	-	18	45	146	6	-	5	-	2	3		
MAR !	451		35	135	-	52	54	152	6	-	2	2	8	5		
APR !	432		46	124	-	56	50	136	3	-	2	-	11	4		
1987 JAN !	300		34	92	-	11	38	116	1	-	4	-	3	1		
FEB !	310		26	102	-	9	28	114	23	-	2	-	5	1		
MAR !	:		43	110	-	14	20	122	1	-	1	-	4	1		
APR !	:		10	76	-	:	:	112	-	:	:	:	:	-		
EXP. TO TH. PARTY COUNTR. EUR-12																
EXPORT. VERS PAYS TIERS EUR-12																
J - D 1985 !	2946		1567	188	400	69	105	-	617	-	-	-	-	-		
J - D 1986 !	1886		699	160	164	73	78	-	694	-	8	-	10	-		
1986 JAN !	157		83	11	9	-	-	-	52	-	2	-	-	-		
FEB !	182		89	16	21	7	10	-	34	-	3	-	2	-		
MAR !	138		38	15	8	8	1	-	65	-	2	-	1	-		
APR !	167		69	3	4	10	11	-	70	-	-	-	-	-		
1987 JAN !	153		67	6	6	27	6	-	39	-	-	-	2	-		
FEB !	:		25	:	9	4	1	-	37	-	-	-	2	-		
MAR !	:		18	:	:	1	1	-	28	-	-	-	:	-		
APR !	:		:	:	:	:	7	-	31	-	:	:	:	-		
DELIVERIES TO IRON/STEEL INDUSTRY																
LIVR. A L'INDUSTRIE SIDERURGIQUE																
J - D 1985 !	53200	49860	18478	8655	6322	2413	5457	2171	6332	-	4	28	2954	386		
J - D 1986 !	47854	44709	15825	7452	6510	2264	4826	1690	6128	-	3	11	2894	251		
1986 JAN !	4414	4119	1514	716	550	187	425	174	550	-	-	3	275	20		
FEB !	4087	3829	1437	636	475	169	408	152	550	-	-	2	240	18		
MAR !	4261	4016	1517	623	557	209	451	165	492	-	1	1	226	19		
APR !	4234	3921	1462	603	539	193	451	149	522	-	2	-	293	20		
1987 JAN !	3601	3349	1118	599	506	180	380	116	450	-	-	-	233	19		
FEB !	3613	3392	1199	579	493	173	382	115	450	-	-	1	201	20		
MAR !	3718	3479	1295	500	520	186	400	127	450	-	-	1	219	20		
APR !	:	:	1209	:	521	181	:	117	:	-	:	:	229	20		
86 JAN-MAR !	12762	11964	4468	1975	1582	565	1284	491	1592	-	1	6	741	57		
87 JAN-MAR !	10932	10220	3612	1678	1519	539	1162	358	1350	-	-	2	653	59		
1987/86 % !	-14,3	-14,6	-19,2	-15,0	-4,0	-4,6	-9,5	-27,1	-15,2	-	-	-	-66,7	-11,9	3,5	
BROWN COAL LIGNITE																
LIGNITE RECENT																
J - D 1985 !	175509	158028	120720	639	1970	-	-	-	-	-	-	-	34699	17481	-	
J - D 1986 !	169392	152875	114359	434	1557	-	-	-	-	-	-	-	36525	16517	-	
1986 FEB !	14386	12825	10112	118	164	-	-	-	-	-	-	-	2431	1561	-	
MAR !	15238	13934	10807	40	160	-	-	-	-	-	-	-	2927	1304	-	
APR !	15176	13987	10227	45	142	-	-	-	-	-	-	-	3573	1189	-	
MAY !	12635	11781	8590	15	90	-	-	-	-	-	-	-	3086	1054	-	
1987 FEB !	14734	13225	9591	32	131	-	-	-	-	-	-	-	3471	1509	-	
MAR !	14208	12962	9963	32	160	-	-	-	-	-	-	-	2807	1246	-	
APR !	13579	12265	8647	-	149	-	-	-	-	-	-	-	3469	1314	-	
MAY !	:	:	9330	-	:	-	-	-	-	-	-	-	:	1369	-	
86 JAN-APR !	60698	55086	42224	293	613	-	-	-	-	-	-	-	11956	5612	-	
87 JAN-APR !	58033	52510	38949	155	577	-	-	-	-	-	-	-	12829	5523	-	
1987/86 % !	-4,4	-4,7	-7,8	-47,1	-5,9	-	-	-	-	-	-	-	7,3	-1,6	-	



2

Hydrocarbons
Hydrocarbures

EXPLANATORY NOTES

NOTES EXPLICATIVES

I. CRUDE OIL AND FEEDSTOCKS

I. PETROLE BRUT ET FEEDSTOCKS

All data is expressed in 1 000 metric tonnes.

Toutes les données sont exprimées en 1 000 tonnes métriques.

Production : — Production of crude oil includes condensates 'associated' with crude oil deposits, natural gasolines, and other condensates obtained on production, purification and stabilization of natural gas only when these materials undergo transformation in refineries.

Production : — La production de pétrole brut comprend les condensats "associés" dans les gisements de pétrole brut, les essences naturelles et d'autres condensats obtenus lors de la production, de l'épuration et de la stabilisation du gaz naturel, seulement dans les cas où ces produits subissent une transformation dans les raffineries.

Imports : — As for all trade aggregates relative to the energy balance sheets, the definition of imports is based on a general trade concept. Hence imports of crude oil include all quantities of crude and feedstocks (i.e. semi refined petroleum products for further distillation, therefore for F.R. Germany imported finished petroleum products which are later retreated in refineries are excluded) imported into the national territory and therefore includes those quantities: (i) destined for treatment on behalf of other countries; (ii) only imported on a temporary basis; (iii) imported and deposited in uncleared bonded warehouses; (iv) imported and placed in special warehouses on behalf of foreign countries; (v) imported from regions and/or from territories overseas under national sovereignty. However, those quantities passing through the national territory in transit, mainly via oil-pipelines, are excluded. The data is generally based on direct declarations submitted by importers and may differ from data supplied by the customs services and published in the foreign trade statistics. The breakdown of imports by country is given by the country of origin of the product.

Importations : — Comme pour tous les agrégats du commerce extérieur relatifs au bilan d'énergie, la définition des importations repose sur le concept de commerce général. Ainsi, les importations de pétrole brut et de feedstocks (produits pétroliers semi-raffinés destinés à une distillation ultérieure dont sont exclues les importations de produits pétroliers destinés à un retraitement en R.F. d'Allemagne), englobent toutes les quantités importées dans le territoire national, y compris les quantités : (i) destinées au traitement à façon pour compte étranger, (ii) importées à titre temporaire, (iii) importées et mises en entrepôts hors douane, (iv) importées et mises en entrepôts spéciaux pour compte étranger, (v) importées en provenance de régions ou de territoires d'outre-mer sous la souveraineté nationale. Ne sont cependant pas comprises les quantités qui traversent le territoire national en transit, notamment par oléoducs. Les données sont, en général, basées sur les déclarations des importateurs et peuvent de ce fait différer des données douanières, publiées dans les statistiques du commerce extérieur. La ventilation des importations par pays suit la notion d'origine des produits.

Transformation input : — This aggregate covers the total quantities of crude oil, feedstocks and petroleum products treated or retreated in refineries including those quantities destined for treatment on behalf of other countries. The data is net of backflows of petroleum products from petrochemical installations for re-distillation and also net of petroleum products recycled within refineries.

Entrées en transformations : — Cet agrégat englobe toutes les quantités de pétrole brut, de feedstocks et de produits pétroliers à retraiter entrées en traitement dans les raffineries (y compris le traitement à façon pour le compte étranger). Les chiffres sont nets des restitutions de produits pétroliers en provenance de l'industrie pétrochimique, ainsi que des produits pétroliers recyclés à l'intérieur des raffineries.

Exports : — Exports of crude oil and feedstocks similarly follow a general trade definition and cover all quantities exported from the national territory and therefore include those quantities : (i) destined to undergo treatment or transformation abroad, (ii) re-exported after treatment or transformation, (iii) exported on a temporary basis, (iv) exported to regions or territories overseas under national sovereignty, (v) supplied to national or foreign troops stationed abroad (in so far as secrecy permits). Quantities passing through the national territory in transit or which serve to supply bunkers of sea going ships, are not included.

Exportations : — Les exportations de pétrole brut et de feedstocks suivent la notion de commerce général et couvrent donc toutes les quantités exportées à partir du territoire national. Elles comprennent entre autres les quantités : (i) destinées à subir un traitement ou une transformation à l'étranger, (ii) réexportées après traitement ou transformation; (iii) exportées à titre temporaire; (iv) exportées à destination de régions ou de territoires d'outre-mer sous la souveraineté nationale; (v) fournies aux troupes nationales ou étrangères stationnées à l'étranger (dans la mesure où des dispositions concernant le secret ne s'y opposent pas). Ne sont cependant pas comprises les quantités qui traversent le territoire national en transit ou qui sont destinées au soutage des navires de haute mer.

II. PETROLEUM PRODUCTS

All data is expressed in 1 000 metric tonnes.

- Net production :** — This aggregate covers the refinery production of all petroleum products (including products for non-energy use), net of refinery own consumption and losses. The data is also net of recycled products within refineries and backflows from the petrochemical industry. For the definitions of petroleum products see 'Energy statistics' supplement — Bulletin 3/1976.
- Imports and Exports :** — These are defined in the same way as for the imports and exports of 'crude oil and feedstocks' listed above. For R.F. Germany imports of petroleum products include quantities intended for retreatment in refineries.
- Bunkers :** — This represents the deliveries to bunkers for sea-going vessels of all flags, including those quantities deposited in uncleared bonded warehouses and in special warehouses. However, deliveries for the needs of international air traffic are excluded (these are included in inland deliveries).
- Inland deliveries :** — These are the total quantities of petroleum products delivered in the national territory for both energy and non-energy use. Included, therefore, are deliveries of all products for transformation (e.g. to electrical power stations) and for final 'consumption' (deliveries to households, industry or for transport). The energy producer's own consumption is not included. Deliveries to the petrochemical industry are accounted for on a net basis (i. e. net of backflows from the petrochemical industry). For France, deliveries for military consumption are not included.

III. NATURAL GAS

All data is expressed in Terajoules (TJ) on the basis of gross calorific value (GCV). The United Kingdom monthly data refers to periods of 4 or 5 weeks (4 weeks for the first two months of each quarter, 5 for the last month).

- Production :** — Covers only purified natural gas after operations for removal of inert matter contained in the gas. The amounts indicated are those after deduction of quantities used for blow-offs, flaring, production tests and the amounts reinjected into the strata. The producer's own consumption is included. The production of substitute natural gas is not included.
- Imports/Exports :** — Quantities passing through the national territory in transit are excluded (mainly through gas pipelines).
- Gross Inland Consumption :** — This series is calculated as follows : Production of natural gas + imports from the Netherlands + other imports from the Community (not shown) + imports from third party countries — exports to the Community and exports to third party countries (not shown) \pm stock change (not shown).

II. PRODUITS PÉTROLIERS

Toutes les données sont exprimées en 1 000 tonnes métriques.

- Production nette :** — Cet agrégat représente la production en raffineries de tous les produits pétroliers (y compris les produits à usage non énergétique), à l'exclusion de la consommation propre des raffineries et des pertes de raffinage. Les chiffres sont nets des produits recyclés à l'intérieur des raffineries, ainsi que des produits restitués de l'industrie pétrochimique. Pour la définition des produits pétroliers, voir le document ad hoc paru en supplément au bulletin 3/1976 "Statistiques de l'énergie".
- Importations et Exportations :** — Définies par analogie aux importations/exportations de pétrole brut et de feedstocks ci-dessus. Les importations totales de produits pétroliers en R.F. d'Allemagne comprennent les quantités à retraiter en raffinerie.
- Soutes :** — Concerne l'approvisionnement des navires de haute mer, quel que soit leur pavillon, y compris les quantités prélevées dans les entrepôts hors douane et dans les entrepôts spéciaux. Sont exclues les fournitures pour les besoins du trafic aérien international.
- Livraisons intérieures :** — Cet agrégat correspond au total des quantités livrées dans le pays pour l'ensemble des usages énergétiques et non-énergétiques. Cette rubrique englobe les livraisons pour transformations (aux centrales électriques) et pour consommation "finale" (livraisons aux foyers domestiques, aux industries ou pour le transport). La consommation propre des producteurs d'énergie n'est pas comprise. Les livraisons à l'industrie pétrochimique sont comptabilisées sur une base nette (c.à.d. nette des produits restitués par l'industrie pétrochimique). Pour la France, les chiffres ne comprennent pas la consommation militaire.

III. GAZ NATUREL

Les données sont exprimées en Terajoules (TJ) — sur la base du pouvoir calorifique supérieur (PCS). Les données mensuelles du Royaume-Uni concernent des périodes de 4 ou 5 semaines (4 semaines pour les deux premiers mois de chaque trimestre et 5 pour le dernier mois).

- Production :** — Ne concerne que le gaz naturel épuré après élimination des matières inertes contenues dans le gaz. Les chiffres indiqués sont ceux relevés après déduction des quantités utilisées pour les lâchers les brûlés à la torche, les essais de production et des quantités réinjectées dans le gisement. La consommation propre des producteurs est incluse.
- Importations/Exportations :** — Les quantités qui traversent le territoire national en transit (par exemple par gazoduc) sont exclues.
- Consommation intérieure brute :** — Cet agrégat est calculé à partir de la formule suivante : production de gaz naturel + importations en provenance Pays-Bas + autres importations en provenance de la Communauté (non-publié) + importations en provenance des pays tiers — exportations de la Communauté et exportations vers pays tiers (non-publié) \pm variations des stocks (non-publié).

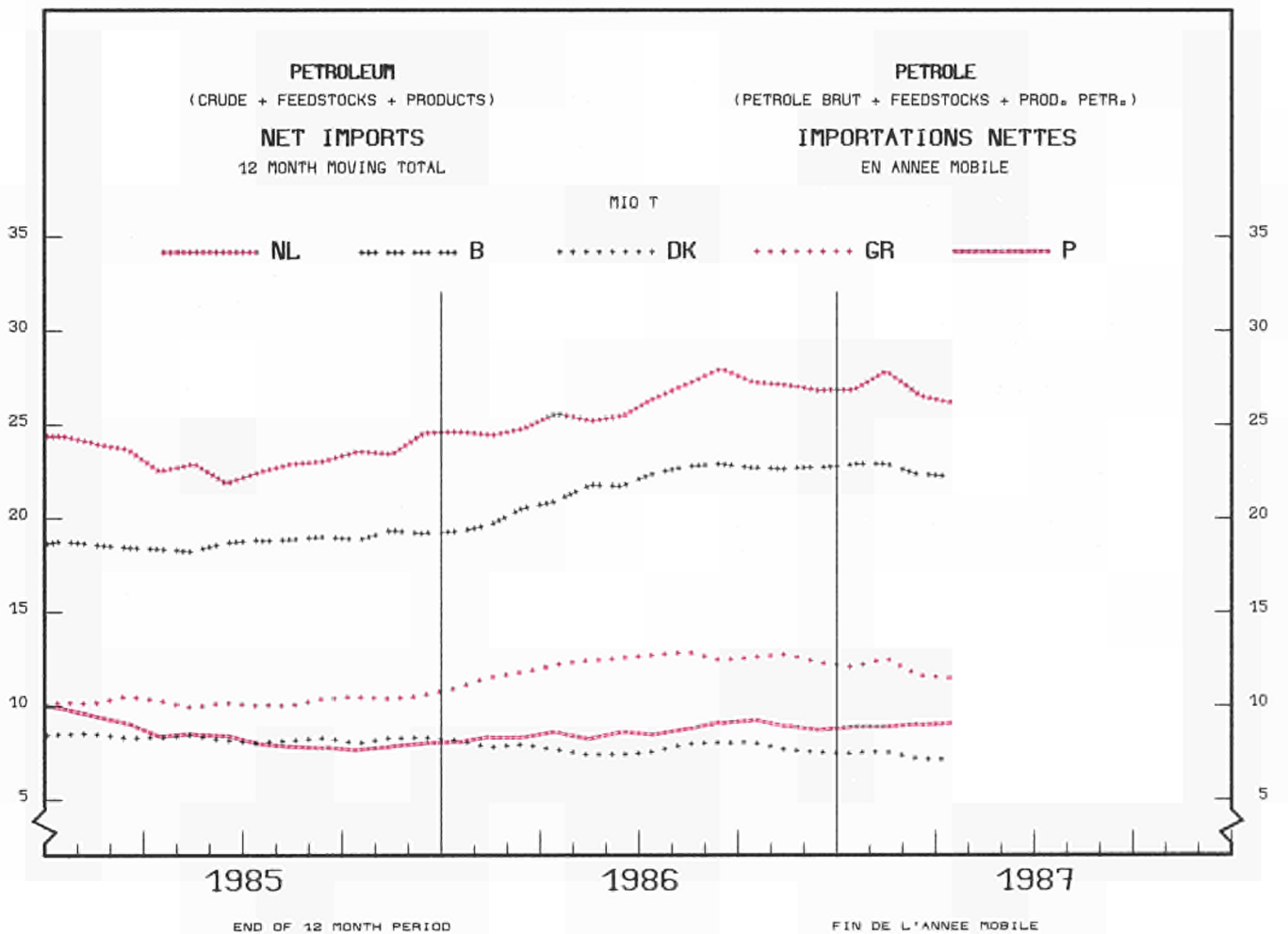
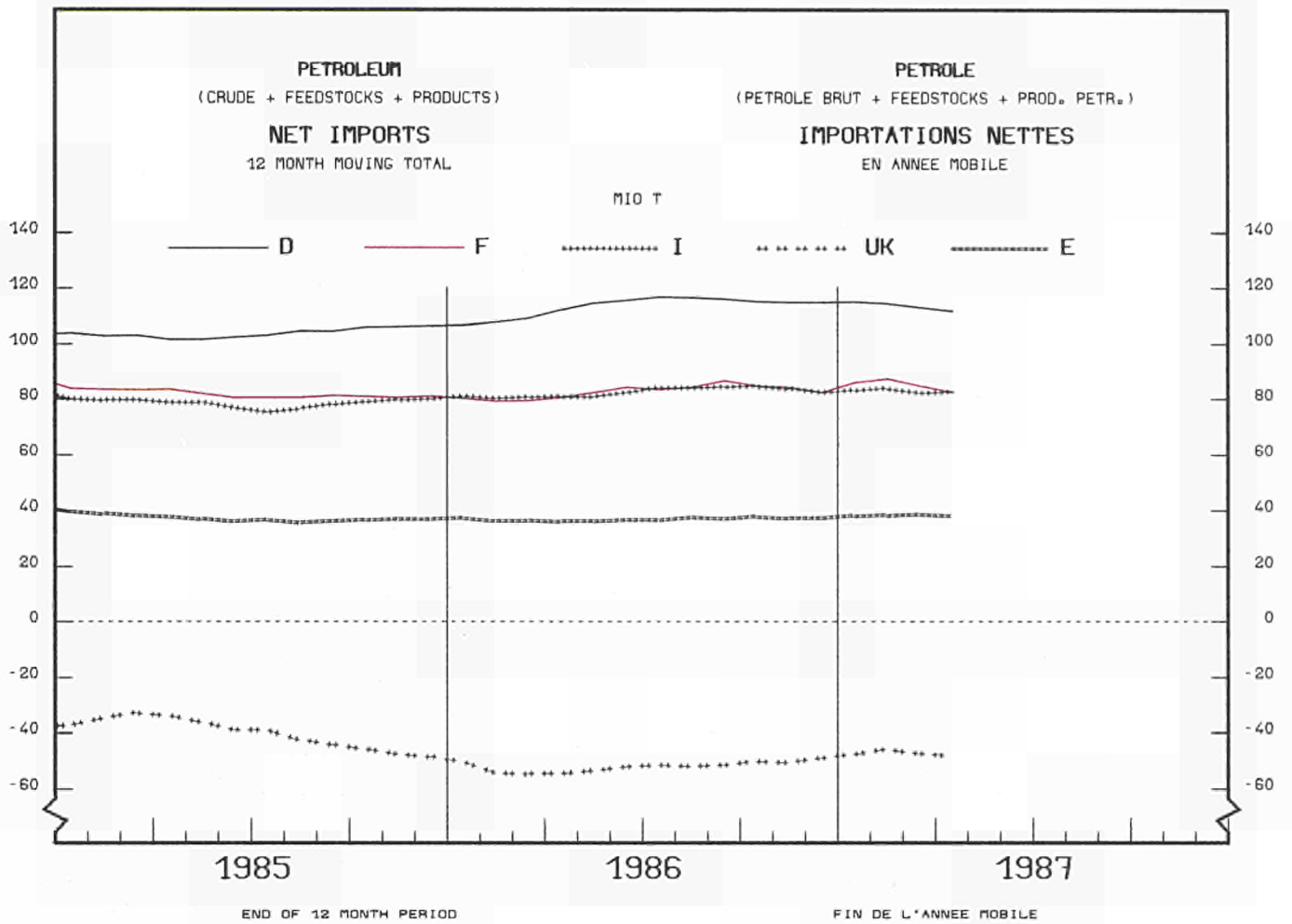

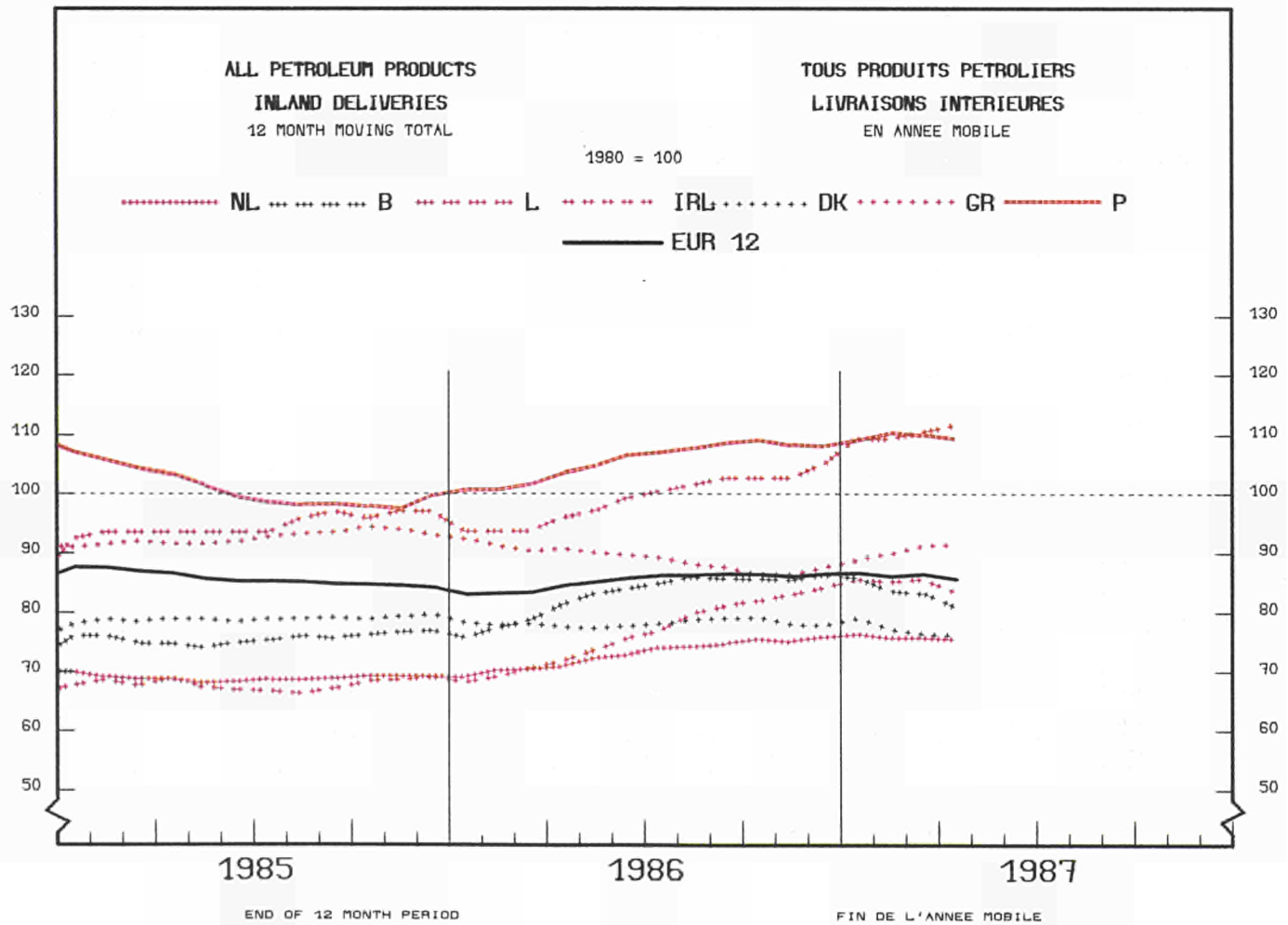
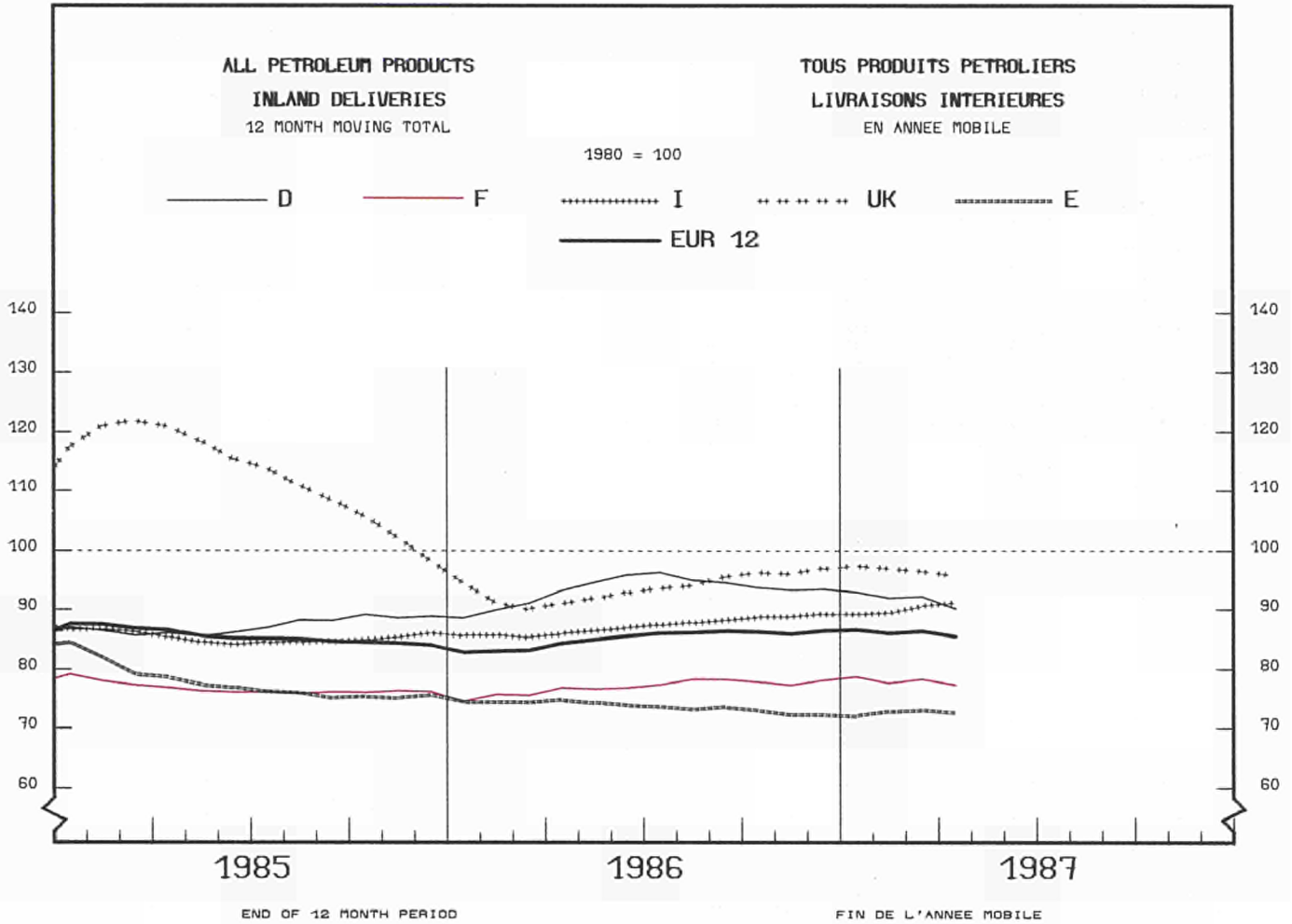

	EUR	EUR	B. R.	FRANCE	ITALIA	NEDER-	BELGI-	UNITED	IRELAND	DANMARK	ELLAS	ESPAÑA	PORTU-		
	1 2	1 0	DEUTSCH-	FRANCE	ITALIA	NEDER-	BELGI-	UNITED	IRELAND	DANMARK	ELLAS	ESPAÑA	PORTU-		
			LAND	FRANCE	ITALIA	NEDER-	BELGI-	UNITED	IRELAND	DANMARK	ELLAS	ESPAÑA	PORTU-		
			LAND	FRANCE	ITALIA	NEDER-	BELGI-	UNITED	IRELAND	DANMARK	ELLAS	ESPAÑA	PORTU-		
			LAND	FRANCE	ITALIA	NEDER-	BELGI-	UNITED	IRELAND	DANMARK	ELLAS	ESPAÑA	PORTU-		
CRUDE OIL AND FEEDSTOCKS														PETROLE BRUT ET SEMI RAFFINE	
1000 T														1000 T	
PRODUCTION														PRODUCTION	
J - D 1985	144154	141938	4073	2646	2379	4067	-	-	124563	-	2892	1318	2216	-	
J - D 1986	143682	141825	4030	2950	2548	4991	-	-	122357	-	3622	1327	1857	-	
1986 JAN	13221	13042	380	260	225	481	-	-	11270	-	304	122	179	-	
FEB	11895	11753	322	231	208	438	-	-	10162	-	289	103	142	-	
MAR	12922	12755	347	241	208	420	-	-	11107	-	311	121	167	-	
APR	12151	11987	324	236	211	442	-	-	10364	-	301	109	164	-	
1987 JAN	12515	12377	332	237	222	420	-	-	10688	-	362	116	138	-	
FEB	11098	10975	285	239	205	382	-	-	9452	-	312	100	123	-	
MAR	12147	11909	309	274	207	406	-	-	10348	-	332	113	158	-	
APR	11790	11663	331	267	206	382	-	-	10024	-	345	108	127	-	
86 JAN-APR	50189	49537	1373	968	852	1781	-	-	42903	-	1205	455	652	-	
87 JAN-APR	47550	47004	1257	1017	840	1590	-	-	40512	-	1351	437	546	-	
1987/86 %	-5,3	-5,1	-8,4	5,1	-1,4	-10,7	-	-	-5,6	-	12,1	-4,0	-16,3	-	
TOTAL IMPORTS														IMPORTATIONS TOTALES	
CRUDE OIL AND FEEDSTOCKS														PETROLE BRUT ET SEMI RAFFINE	
J - D 1985	376866	326018	64192	74891	73095	39977	20466	-	35737	1350	5048	11262	43798	7050	
J - D 1986	414033	358886	66599	71238	82062	47078	26812	-	41119	1455	4966	17557	46884	8263	
1986 JAN	32573	28936	5610	6131	6707	3942	1844	-	2867	69	380	1386	3051	586	
FEB	28429	24899	4824	5489	5405	3275	1807	-	2462	119	259	1259	2030	700	
MAR	35499	30844	6069	5992	7530	3990	2072	-	3052	78	452	1609	4152	503	
APR	35603	31249	5272	6702	7333	4288	2071	-	3433	191	436	1523	3846	508	
1987 JAN	38690	33606	5550	7485	7656	4997	2417	-	3305	63	507	1546	4173	911	
FEB	30795	27024	5137	5699	5743	3719	2154	-	2477	126	411	1558	3071	700	
MAR	29273	24561	4733	4592	5116	3054	2053	-	3353	180	537	943	4123	589	
APR	:	:	5381	:	6315	3407	2233	-	3650	64	377	1207	2844	:	
86 JAN-MAR	96501	84679	16503	17612	19642	11207	5723	-	8381	266	1091	4254	10033	1789	
87 JAN-MAR	98758	85191	15420	17776	18515	11770	6624	-	9215	369	1455	4047	11367	2200	
1987/86 %	2,3	0,6	-6,6	0,9	-5,7	5,0	15,7	-	10,0	38,7	33,4	-4,9	13,3	23,0	
CRUDE OIL														PETROLE BRUT	
J - D 1985	345166	294885	64192	67038	63258	39977	16329	-	26851	1325	4653	11262	43344	6937	
J - D 1986	381281	326846	66599	64955	71756	47078	23340	-	30597	1406	4304	16811	46273	8162	
1986 JAN	30515	26926	5610	5837	5857	3942	1744	-	2212	63	346	1315	3014	575	
FEB	26339	22874	4824	5203	4588	3275	1680	-	1757	119	237	1191	2798	667	
MAR	32700	28154	6069	5408	6579	3990	1981	-	2219	64	351	1493	4044	502	
APR	32742	28510	5272	6275	6197	4288	1899	-	2546	191	394	1448	3724	508	
1987 JAN	36590	31528	5550	7077	6919	4997	2308	-	2653	63	443	1518	4152	910	
FEB	29052	25341	5137	5159	5424	3719	1998	-	1888	126	336	1554	3011	700	
MAR	26658	22012	4733	3809	4498	3054	1774	-	2575	180	473	916	4058	588	
APR	:	:	5381	:	5326	3407	1993	-	2770	64	341	1126	2729	:	
FEEDSTOCKS														PETROLE SEMI RAFFINE	
J - D 1985	31700	31133	-	7853	9837	-	4137	-	8886	25	395	-	454	113	
J - D 1986	32752	32040	-	6283	10306	-	3472	-	10522	49	662	746	611	101	
1986 JAN	2058	2010	-	294	850	-	100	-	655	6	34	71	37	11	
FEB	2090	2025	-	286	817	-	127	-	705	-	22	68	32	33	
MAR	2799	2690	-	584	951	-	91	-	833	14	101	116	108	1	
APR	2861	2739	-	427	1136	-	172	-	887	-	42	75	122	-	
1987 JAN	2100	2078	-	408	737	-	109	-	732	-	64	28	21	1	
FEB	1743	1683	-	540	319	-	156	-	589	-	75	4	60	-	
MAR	2615	2549	-	783	618	-	279	-	778	-	64	27	65	1	
APR	:	:	-	:	989	-	240	-	880	-	36	81	115	:	
CRUDE OIL AND FEEDSTOCKS														PETROLE BRUT ET SEMI RAFFINE	
INTRA COMMUNITY IMPORTS (EUR12)														IMPORT. INTRA COMMUNAUTAIRES (EUR12)	
J - D 1985	64721		17479	16164	3713	10558	6314	-	4192	1350	2792	-	1775	384	
J - D 1986	58718		18885	10338	1983	9265	6002	-	4850	1455	2428	105	3151	256	
1986 JAN	5809		1673	1316	310	880	491	-	415	69	187	-	468	-	
FEB	5177		1334	543	238	1136	651	-	450	119	236	-	342	128	
MAR	6603		2054	700	301	1910	487	-	328	78	276	-	341	128	
APR	5761		1882	889	83	1346	582	-	356	191	198	-	234	-	
1987 JAN	6466		2502	1584	88	1004	290	-	329	63	83	3	259	261	
FEB	5023		1380	1148	212	694	378	-	367	126	184	-	404	130	
MAR	5996		1705	1878	170	687	452	-	443	180	135	3	343	-	
APR	:		2140	:	149	441	386	-	616	64	98	3	139	:	
IMPORTS FROM UNITED KINGDOM														IMPORT. EN PROVENANCE DU ROYAUME-UNI	
J - D 1985	55940	54056	17219	14906	3445	10558	4349	-	-	1239	2340	-	1500	384	
J - D 1986	48521	45284	18580	8152	1720	9265	4511	-	-	1426	1546	84	2981	256	
1986 JAN	5175	4707	1654	1262	307	880	348	-	-	69	187	-	468	-	
FEB	4377	3907	1311	447	234	1136	514	-	-	119	146	-	342	128	
MAR	5811	5386	2033	530	224	1910	335	-	-	78	276	-	297	128	
APR	4949	4737	1849	681	83	1346	389	-	-	191	198	-	212	-	
1987 JAN	5724	5239	2421	1354	70	1004	248	-	-	59	83	-	224	261	
FEB	4374	3889	1355	1026	166	694	339	-	-	126	184	-	355	130	
MAR	5007	4695	1664	1484	167	687	378	-	-	180	135	-	312	-	
APR	:	:	2108	:	144	441	344	-	-	64	70	-	80	:	

	EUR	EUR	B. R.	FRANCE	ITALIA	NEDER-	BELGI-	UNITED	IRELAND	DANMARK	ELLAS	ESPAÑA	PORTU-		
	1 2	1 0	LAND	DEUTSCH	LAND	LAND	QUE	LUXEM-	BOURG	KINGDOM				GAL!	
CRUDE OIL AND FEEDSTOCKS IMPORTS 1000 T														PETROLE BRUT ET SEMI RAFFINE IMPORTATIONS 1000 T	
IMPORTS FROM VENEZUELA														IMPORTATIONS EN PROVENANCE DU VENEZUELA	
J - D 1985 !	10517	8882	5046	895	1743	283	238	-	628	-	49	-	1479	156	
J - D 1986 !	9235	8712	5754	678	808	284	308	-	880	-	-	-	523	-	
1986 JAN !	920	860	657	112	53	-	-	-	38	-	-	-	60	-	
FEB !	544	544	413	-	35	-	-	-	96	-	-	-	-	-	
MAR !	635	635	527	30	40	-	-	-	38	-	-	-	-	-	
APR !	765	635	342	72	107	31	-	-	83	-	-	-	130	-	
1987 JAN !	509	509	250	30	63	-	-	-	166	-	-	-	-	-	
FEB !	806	806	682	-	61	-	25	-	38	-	-	-	-	-	
MAR !	666	666	344	57	70	62	27	-	106	-	-	-	-	-	
APR !	:	:	304	:	35	-	69	-	66	-	-	-	44	:	
IMPORTS FROM ALGERIA														IMPORTATIONS EN PROVENANCE D'ALGERIE	
J - D 1985 !	19106	16141	4247	4382	3062	2550	235	-	1017	-	40	608	2353	612	
J - D 1986 !	19655	17209	4841	2791	4178	2859	86	-	1137	-	-	1317	1855	591	
1986 JAN !	1335	1116	271	338	350	79	-	-	-	-	-	78	149	70	
FEB !	1414	1033	374	303	165	120	-	-	71	-	-	-	262	119	
MAR !	2205	1924	368	459	432	220	-	-	124	-	-	321	211	70	
APR !	2026	1859	320	364	592	327	44	-	67	-	-	145	167	-	
1987 JAN !	1526	1323	279	253	226	340	120	-	105	-	-	-	133	70	
FEB !	1301	1179	419	337	120	175	119	-	9	-	-	-	122	-	
MAR !	1237	980	235	75	192	241	21	-	216	-	-	-	257	-	
APR !	:	:	543	:	463	354	11	-	87	-	-	64	26	:	
IMPORTS FROM LIBYA														IMPORTATIONS EN PROVENANCE DE LIBYE	
J - D 1985 !	37524	33080	9460	3153	13849	1783	77	-	1977	-	2	2779	4315	129	
J - D 1986 !	36864	29818	6717	2426	14257	870	1728	-	1860	-	-	1960	6823	223	
1986 JAN !	3020	2623	723	-	1574	25	-	-	59	-	-	242	397	-	
FEB !	2111	1845	577	88	928	25	-	-	79	-	-	148	266	-	
MAR !	2085	2656	568	11	1795	-	-	-	199	-	-	83	229	-	
APR !	3628	3370	521	661	1503	163	-	-	154	-	-	368	258	-	
1987 JAN !	2793	2357	559	71	1060	81	247	-	139	-	-	200	436	-	
FEB !	2514	2329	529	92	1120	-	258	-	75	-	-	255	185	-	
MAR !	2210	2053	429	28	1116	-	208	-	116	-	-	156	157	-	
APR !	:	:	494	:	1212	289	222	-	93	-	-	136	343	:	
IMPORTS FROM EGYPT														IMPORTATIONS EN PROVENANCE D'EGYPTE	
J - D 1985 !	12161	11613	1889	1584	6803	220	490	-	87	-	2	538	548	-	
J - D 1986 !	12988	11993	545	1682	6018	-	-	-	2893	-	-	855	232	763	
1986 JAN !	1058	1058	14	80	889	-	-	-	-	-	-	75	-	-	
FEB !	584	584	57	19	377	-	-	-	-	-	-	131	-	-	
MAR !	925	843	13	209	379	-	-	-	56	-	-	186	82	-	
APR !	759	759	90	160	394	-	-	-	115	-	-	-	-	-	
1987 JAN !	1336	1212	135	386	595	-	-	-	96	-	-	-	-	124	
FEB !	980	745	32	196	400	-	-	-	117	-	-	-	41	194	
MAR !	777	670	115	201	200	-	-	-	33	-	-	-	-	125	
APR !	:	:	163	:	716	73	-	-	-	-	-	-	-	:	
IMPORTS FROM NIGERIA														IMPORTATIONS EN PROVENANCE DU NIGERIA	
J - D 1985 !	38859	34120	9825	8083	7096	2875	2833	-	3075	-	333	-	3800	939	
J - D 1986 !	33993	30694	9715	6415	5478	3407	2817	-	2862	-	-	-	2578	721	
1986 JAN !	3629	3437	1029	697	697	540	407	-	67	-	-	-	192	-	
FEB !	1781	1781	605	606	484	-1	87	-	-	-	-	-	-	-	
MAR !	3382	3039	1025	769	184	330	349	-	382	-	-	-	270	73	
APR !	3588	3390	847	661	469	233	341	-	839	-	-	-	124	74	
1987 JAN !	2796	2565	630	940	388	232	285	-	90	-	-	-	157	74	
FEB !	2411	1755	372	586	218	457	122	-	-	-	-	-	583	73	
MAR !	2215	1547	609	84	250	417	119	-	68	-	-	-	468	200	
APR !	:	:	361	:	195	235	70	-	161	-	-	-	360	:	
IMPORTS FROM GABON														IMPORTATIONS EN PROVENANCE DU GABON	
J - D 1985 !	3587	2663	166	2122	68	54	7	-	119	-	-	127	924	-	
J - D 1986 !	4899	4105	43	3256	496	90	-	-	220	-	-	-	794	-	
1986 JAN !	381	381	-	381	-	-	-	-	-	-	-	-	-	-	
FEB !	319	253	-	253	-	-	-	-	-	-	-	-	66	-	
MAR !	238	238	-	122	56	-	-	-	60	-	-	-	-	-	
APR !	496	410	-	410	-	-	-	-	-	-	-	-	86	-	
1987 JAN !	31	31	31	-	-	-	-	-	-	-	-	-	-	-	
FEB !	227	131	74	-	-	57	-	-	-	-	-	-	96	-	
MAR !	312	21	24	-	-	-3	-	-	-	-	-	-	291	-	
APR !	:	:	60	:	-	93	-	-	-	-	-	-	-	:	
IMPORTS FROM IRAQ														IMPORTATIONS EN PROVENANCE D'IRAQ	
J - D 1985 !	24845	18252	329	6471	6243	1290	731	-	1964	-	-	1224	5692	901	
J - D 1986 !	26643	19770	733	4877	5350	3070	1127	-	3486	-	-	1127	5684	1189	
1986 JAN !	2182	1394	-	464	448	129	-	-	310	-	-	43	526	262	
FEB !	2241	1644	-	666	555	263	-	-	120	-	-	40	597	-	
MAR !	2207	1406	-	431	645	151	-	-	101	-	-	78	801	-	
APR !	1888	1478	-	137	527	234	117	-	399	-	-	64	278	132	
1987 JAN !	2053	1429	189	87	347	249	181	-	193	-	-	183	492	132	
FEB !	1564	1239	175	159	294	286	256	-	-	-	-	69	325	-	
MAR !	1777	1360	115	150	267	-	372	-	220	-	-	236	417	-	
APR !	:	:	102	:	459	-	176	-	497	-	-	145	209	:	

	EUR	EUR	B. R.	FRANCE	ITALIA	NEDER-	BELGI-	UNITED						
	1 2	1 0	LAND	DEUTSCH	LAND	LAND	QUE	LUXEM-	IRELAND	DANMARK	ELLAS	ESPAÑA	PORTU-	GAL
CRUDE OIL AND FEEDSTOCKS														
IMPORTS	PETROLE BRUT ET SEMI RAFFINE													
1000 T	IMPORTATIONS													
1000 T														
IMPORTS FROM IRAN														
IMPORTATIONS EN PROVENANCE D'IRAN														
J - D 1985	25642	20838	2665	4077	7292	4438	1414	-	623	-	-	329	4246	558
J - D 1986	22305	18135	2037	3245	6733	4010	1089	-	486	-	-	535	3275	895
1986 JAN	1011	1011	93	69	386	205	258	-	-	-	-	-	-	-
FEB	1955	1955	123	453	444	733	147	-	55	-	-	-	-	-
MAR	2326	1711	356	645	699	-9	20	-	-	-	-	-	615	-
APR	2466	2082	239	444	860	377	103	-	59	-	-	-	259	125
1987 JAN	2255	2040	2	448	715	488	96	-	291	-	-	-	215	-
FEB	2160	1921	-	427	1067	360	67	-	-	-	-	-	239	-
MAR	1179	924	97	129	335	105	168	-	90	-	-	-	255	-
APR	:	:	-	:	724	686	51	-	104	-	-	-	88	:
IMPORTS FROM SAUDI ARABIA														
IMPORT. EN PROVENANCE D'ARABIE SAOUDITE														
J - D 1985	20450	26018	2877	6152	5789	3181	1898	-	2961	-	-	3160	988	1444
J - D 1986	71569	65111	7253	14641	17130	9794	6474	-	3575	-	168	6076	5437	1021
1986 JAN	5570	5363	393	1208	781	1029	534	-	711	-	-	707	207	-
FEB	5836	5352	513	1500	971	400	530	-	504	-	-	934	375	109
MAR	5655	5275	404	1319	1526	564	711	-	216	-	-	535	362	18
APR	5578	5125	364	1422	1466	543	479	-	478	-	39	334	453	-
1987 JAN	6710	5948	331	1736	1331	1138	679	-	236	-	-	497	636	126
FEB	4971	4495	481	833	767	886	273	-	248	-	-	1007	392	84
MAR	2500	2170	305	630	497	246	133	-	-	-	-	359	330	-
APR	:	:	158	:	629	212	83	-	-	-	-	654	523	:
IMPORTS FROM KUWAIT														
IMPORTATIONS EN PROVENANCE DU KOWEIT														
J - D 1985	9818	9711	136	827	3391	2899	51	-	1086	-	1074	247	107	-
J - D 1986	12771	11782	7	404	3906	3727	257	-	662	-	929	1890	989	-
1986 JAN	564	564	-	95	80	288	-	-	-	-	101	-	-	-
FEB	534	534	-	82	213	169	-	-	70	-	-	-	-	-
MAR	1759	1638	-	80	691	368	-	-	76	-	91	332	121	-
APR	1472	1442	-	-	613	151	-	-	50	-	102	526	30	-
1987 JAN	2019	1897	-	-	572	521	-	-	-	-	280	524	122	-
FEB	690	568	64	-	204	112	-	-	-	-	89	99	122	-
MAR	1049	1016	5	-	527	294	-	-	-	-	190	-	33	-
APR	:	:	-	:	100	361	-	-	-	-	184	-	-	-
IMPORTS FROM QATAR														
IMPDRATIONS EN PROVENANCE DU QATAR														
J - D 1985	2352	2352	-	1644	320	356	-	-	32	-	-	-	-	-
J - D 1986	2354	2113	-	1286	193	325	30	-	279	-	-	-	-	241
1985 DEC	290	290	-	97	193	-	-	-	-	-	-	-	-	-
1986 JAN	435	311	-	86	77	148	-	-	-	-	-	-	-	124
FEB	-	-	-	-	-	-	-	-	-	-	-	-	-	-
MAR	-	-	-	-	-	-	-	-	-	-	-	-	-	-
1986 DEC	63	63	-	63	-	-	-	-	-	-	-	-	-	-
1987 JAN	122	122	-	-	122	-	-	-	-	-	-	-	-	-
FEB	-	-	-	-	-	-	-	-	-	-	-	-	-	-
MAR	51	51	-	-	51	-	-	-	-	-	-	-	-	-
IMPORTS FROM THE UNITED ARAB EMIRATES														
IMPORT. EN PROV. DES EMIRATS ARABES UNIS														
J - D 1985	6499	4731	261	2505	870	812	39	-	244	-	-	-	925	843
J - D 1986	5641	4215	81	1594	2323	217	-	-	-	-	-	-	439	987
1986 JAN	553	434	-	39	395	-	-	-	-	-	-	-	-	119
FEB	397	214	-	-	214	-	-	-	-	-	-	-	-	183
MAR	181	181	-	-	181	-	-	-	-	-	-	-	-	-
APR	442	184	-	99	19	66	-	-	-	-	-	-	139	119
1987 JAN	463	340	-	-	340	-	-	-	-	-	-	-	-	123
FEB	426	265	-	-	265	-	-	-	-	-	-	-	-	161
MAR	452	318	-	-	318	-	-	-	-	-	-	-	-	134
APR	:	:	-	:	269	-	-	-	-	-	-	-	20	:
IMPORTS FROM USSR														
IMPDRATIONS EN PROVENANCE D'URSS														
J - D 1985	27176	26051	3885	4083	8410	2179	3516	-	1070	-	699	2209	899	226
J - D 1986	33401	32834	3787	6174	10030	1042	4654	-	3742	-	856	2549	374	193
1986 JAN	1319	1319	327	292	265	1	100	-	83	-	34	217	-	-
FEB	476	476	265	53	-	-	152	-	-	-	-	6	-	-
MAR	917	912	192	39	409	-	83	-	62	-	63	64	-	5
APR	1733	1675	278	230	512	111	259	-	157	-	42	86	-	58
1987 JAN	2893	2752	307	485	1381	-29	246	-	204	-	61	97	141	-
FEB	2026	1774	439	183	635	-	224	-	147	-	71	75	252	-
MAR	1914	1542	250	132	481	-	293	-	186	-	52	148	372	-
APR	:	:	260	:	744	293	578	-	379	-	36	166	215	:

	EUR	EUR	B. R.			BELGI-	UNITED								
	1 2	1 0	DEUTSCH!	FRANCE!	ITALIA!	NEDER-	QUE	LUXEM-	IRELAND!	DANMARK!	ELLAS	ESPANA	PORTU-		
			LAND			LAND	BELGIE!	BOURG!	KINGDOM!				GAL!		
PETROLEUM PRODUCTS														PRODUITS PETROLIERS	
NET PRODUCTION IN REFINERIES														PRODUCT. NETTE DANS LES RAFFINERIES	
1000 T														1000 T	
ALL PETROLEUM PRODUCTS														TOUS PRODUITS PETROLIERS	
J - D 1985 !	419780	370195	79520	71901	68320	39955	19177	-	71807	1260	6606	11649	42902	6683	
J - D 1986 !	445908	391313	78305	68003	75514	46992	25567	-	72632	1466	7369	15465	46687	7908	
1986 JAN !	36039	31980	6215	6287	6243	3588	1909	-	5949	117	630	1042	3477	582	
FEB !	33365	29878	5995	5734	5619	3732	1836	-	5257	107	550	1048	3010	477	
MAR !	36726	32005	6337	5570	5976	4057	1899	-	6061	96	595	1414	4241	480	
APR !	37558	33351	6472	5881	6179	4238	2079	-	6478	135	627	1262	3559	648	
1987 JAN !	38314	33979	6487	6007	6496	4272	2471	-	6069	116	667	1394	3616	719	
FEB !	34390	30158	5528	5703	5839	3996	1873	-	5179	128	615	1297	3571	661	
MAR !	33177	29188	5846	4970	5233	3621	1996	-	5380	149	644	1341	3443	546	
APR !	:	30215	6286	4590	5716	3639	1968	-	6065	100	589	1262	3239	:	
86 JAN-MAR !	106130	93863	18547	17591	17838	11377	5644	-	17267	320	1775	3504	10728	1539	
87 JAN-MAR !	105881	93325	17861	16680	17568	11889	6340	-	16636	393	1926	4032	10630	1926	
1987/86 % !	-0,2	-0,6	-3,7	-5,2	-1,5	4,5	12,3	-	-3,7	22,8	8,5	15,1	-0,9	25,1	
LPG AND REFINERY GAS														GPL ET GAZ DE RAFFINERIE	
J - D 1985 !	13454	11748	2683	2663	1528	2593	418	-	1495	16	133	219	1460	246	
J - D 1986 !	13647	11714	2404	2540	1643	2732	516	-	1421	11	171	276	1648	285	
1986 JAN !	1107	941	187	212	150	203	35	-	118	2	14	20	134	32	
FEB !	978	848	174	167	140	182	40	-	111	2	12	20	104	26	
MAR !	1068	920	184	198	134	231	42	-	86	2	14	29	134	14	
APR !	1123	981	192	221	132	226	48	-	125	2	16	19	114	28	
1987 JAN !	1238	1071	209	209	160	286	49	-	112	2	15	29	149	18	
FEB !	1115	966	166	217	142	250	44	-	106	2	14	25	121	28	
MAR !	1035	884	193	196	136	164	47	-	106	2	17	23	117	34	
APR !	:	:	220	198	151	:	52	-	117	1	14	25	124	:	
86 JAN-MAR !	3153	2709	545	577	424	616	117	-	315	6	40	69	372	72	
87 JAN-MAR !	3388	2921	568	622	438	700	140	-	324	6	46	77	387	80	
1987/86 % !	7,5	7,8	4,2	7,8	3,3	13,6	19,7	-	2,9	-	15,0	11,6	4,0	11,1	
MOTOR SPIRIT														ESSENCES MOTEUR	
J - D 1985 !	96981	89424	20141	17055	15006	7700	3866	-	22243	315	1146	1952	6715	842	
J - D 1986 !	100430	91585	19305	16295	15475	8737	5032	-	23243	325	1217	1956	7784	1061	
1986 JAN !	8164	7467	1549	1357	1398	651	341	-	1871	26	107	167	593	104	
FEB !	7092	6556	1454	1213	1041	594	380	-	1620	22	104	128	467	69	
MAR !	7698	7164	1562	1357	1064	653	385	-	1832	25	111	175	478	56	
APR !	7948	7310	1480	1332	1073	729	390	-	2010	26	91	179	563	75	
1987 JAN !	8450	7711	1653	1298	1267	838	425	-	1962	25	96	147	658	81	
FEB !	7619	6944	1390	1258	1161	741	350	-	1742	27	102	173	574	101	
MAR !	8002	7417	1439	1442	1107	789	439	-	1880	31	110	180	481	104	
APR !	:	:	1556	1299	1146	:	354	-	2080	9	86	204	568	:	
86 JAN-MAR !	22954	21187	4565	3927	3503	1898	1106	-	5323	73	322	470	1538	229	
87 JAN-MAR !	24071	22072	4482	3998	3535	2368	1214	-	5584	83	308	500	1713	286	
1987/86 % !	4,9	4,2	-1,8	1,8	0,9	24,8	9,8	-	4,9	13,7	-4,3	6,4	11,4	24,9	
KEROSENES AND JET FUELS														PETROLE LAMPANT ET CARBUREACTEURS	
J - D 1985 !	26886	23505	1802	4347	3366	3658	1219	-	7562	-	139	1412	2834	547	
J - D 1986 !	29195	25040	1820	4286	3574	3947	1305	-	7908	-	232	1968	3466	689	
1986 JAN !	2302	2007	151	343	287	331	107	-	656	-	18	114	260	35	
FEB !	2154	1871	110	350	273	290	101	-	606	-	18	123	241	42	
MAR !	2363	1985	151	321	276	292	89	-	664	-	21	171	320	58	
APR !	2374	2074	112	367	325	287	137	-	687	-	18	141	248	52	
1987 JAN !	2537	2200	167	310	351	303	140	-	718	-	14	197	296	41	
FEB !	2228	1895	137	301	246	330	96	-	616	-	20	149	282	51	
MAR !	2088	1840	162	312	296	251	78	-	543	-	24	174	200	48	
APR !	:	:	163	335	245	:	82	-	661	-	30	162	198	:	
86 JAN-MAR !	6819	5863	412	1014	836	913	297	-	1926	-	57	408	821	135	
87 JAN-MAR !	6853	5935	466	923	893	884	314	-	1877	-	58	520	778	140	
1987/86 % !	0,5	1,2	13,1	-9,0	6,8	-3,2	5,7	-	-2,5	-	1,8	27,5	-5,2	3,7	
NAPHTHAS														NAPHTAS	
J - D 1985 !	16565	13254	2764	2079	2280	1604	1323	-	2645	19	154	386	3036	275	
J - D 1986 !	19473	16097	5395	1355	3003	2093	970	-	2266	42	180	793	2762	614	
1986 JAN !	3844	3557	2801	145	139	85	176	-	155	3	21	32	252	35	
FEB !	1318	1066	261	142	219	167	85	-	120	3	11	58	228	24	
MAR !	1669	1250	229	187	336	161	99	-	124	2	14	98	362	57	
APR !	1433	1170	240	132	290	205	32	-	197	4	16	54	191	72	
1987 JAN !	1552	1310	224	148	256	183	145	-	260	3	18	73	180	62	
FEB !	1505	1328	220	250	230	259	100	-	154	4	17	94	132	45	
MAR !	1142	942	233	-3	136	237	101	-	143	5	15	75	187	13	
APR !	:	:	235	26	181	:	120	-	145	4	12	46	180	:	
86 JAN-MAR !	6831	5873	3291	474	694	413	360	-	399	8	46	188	842	116	
87 JAN-MAR !	4199	3580	677	395	622	679	346	-	557	12	50	242	499	120	
1987/86 % !	-38,5	-39,0	-79,4	-16,7	-10,4	64,4	-3,9	-	39,6	50,0	8,7	28,7	-40,7	3,4	

	EUR	EUR	B. R.			BELGI-	UNITED								
	1 2	1 0	DEUTSCH	FRANCE	ITALIA	NEDER-	QUE	LUXEM-	IRELAND	DANMARK	ELLAS	ESPAÑA	PORTU-	GAL	
			LAND			LAND	BELGIE	BOURG	KINGDOM						
PETROLEUM PRODUCTS														PRODUITS PETROLIERS	
NET PRODUCTION IN REFINERIES														PRODUCT. NETTE DANS LES RAFFINERIES	
1000 T														1000 T	
GAS/ DIESEL OIL														GASOIL ET FUEL-OIL FLUIDE	
J - D 1985	147953	134535	34157	28940	22582	13252	7336	-	21703	432	2846	3287	11474	1944	
J - D 1986	159994	145436	34496	28183	27069	16304	9497	-	22401	505	3240	3741	12309	2249	
1986 JAN	13249	12069	2801	2635	2186	1303	670	-	1876	39	299	260	991	189	
FEB	12639	11803	2819	2643	2000	1376	718	-	1703	38	254	252	715	121	
MAR	13635	12469	2896	2369	2058	1555	855	-	2081	32	287	336	1020	146	
APR	14245	13161	3040	2738	2144	1594	860	-	2158	47	276	304	902	182	
1987 JAN	13537	12366	2843	2477	2301	1392	898	-	1760	42	283	370	964	207	
FEB	12096	10982	2484	2166	2057	1363	728	-	1515	46	261	362	960	154	
MAR	11934	10781	2512	2188	1869	1247	780	-	1529	55	284	317	999	154	
APR	:	:	2731	1746	1965	:	705	-	1793	38	227	314	937	:	
86 JAN-MAR	39523	36341	8516	7647	6244	4234	2243	-	5660	109	840	848	2726	456	
87 JAN-MAR	37567	34129	7839	6831	6227	4002	2406	-	4804	143	828	1049	2923	515	
1987/86 %	-4,9	-6,1	-7,9	-10,7	-0,3	-5,5	7,3	-	-15,1	31,2	-1,4	23,7	7,2	12,9	
RESIDUAL FUEL OIL														FUEL-OIL RESIDUEL	
J - D 1985	90551	74122	9750	13359	19978	8842	3953	-	11875	471	1798	4096	13956	2473	
J - D 1986	98824	81557	9312	12796	21386	10713	6856	-	11629	576	1992	6297	14732	2535	
1986 JAN	8132	6967	735	1302	1897	846	512	-	1034	44	160	442	1019	146	
FEB	7563	6526	719	1153	1792	920	442	-	881	42	142	435	902	135	
MAR	8323	6726	805	1097	1927	869	342	-	944	35	128	579	1477	120	
APR	8618	7146	769	1146	1955	987	513	-	1019	56	162	539	1261	211	
1987 JAN	9014	7747	851	1198	2007	1085	719	-	1073	44	219	551	1042	225	
FEB	8027	6539	645	1156	1852	930	500	-	764	49	170	473	1211	277	
MAR	7294	5939	721	948	1470	755	448	-	827	56	171	543	1175	180	
APR	:	:	687	771	1780	:	526	-	947	38	177	473	963	:	
86 JAN-MAR	24018	20219	2259	3552	5611	2635	1296	-	2859	121	430	1456	3398	401	
87 JAN-MAR	24335	20225	2217	3302	5329	2770	1667	-	2664	149	560	1567	3428	682	
1987/86 %	1,3	-	-1,9	-7,0	-5,0	5,1	28,6	-	-6,8	23,1	30,2	7,6	0,9	70,1	
SUNDRY PRODUCTS														PRODUITS PETROLIERS DIVERS	
J - D 1985	27416	23633	8221	3461	3610	2308	1060	-	4276	9	391	297	3427	356	
J - D 1986	26917	22463	8125	2552	3344	2466	1437	-	3764	9	337	429	3986	468	
1986 JAN	1789	1520	540	294	191	168	67	-	239	3	11	7	228	41	
FEB	1616	1203	458	66	154	202	71	-	216	-	9	27	353	60	
MAR	1968	1489	509	42	181	295	86	-	330	-	20	26	450	29	
APR	1813	1505	638	-56	260	210	97	-	282	-	48	26	280	28	
1987 JAN	1964	1552	540	367	134	184	94	-	184	-	22	27	327	85	
FEB	1800	1504	486	355	151	123	55	-	282	-	31	21	291	5	
MAR	1686	1392	587	-107	219	179	102	-	360	-	23	29	281	13	
APR	:	:	695	215	248	:	129	-	322	10	43	38	269	:	
86 JAN-MAR	5373	4212	1507	402	526	665	224	-	785	3	40	60	1031	130	
87 JAN-MAR	5450	4448	1613	615	504	486	251	-	826	-	76	77	899	103	
1987/86 %	1,4	5,6	7,0	53,0	-4,2	-26,9	12,1	-	5,2	-	90,0	28,3	-12,8	-20,8	
AMONG WHICH LUBRICANTS														DONT LUBRIFIANTS	
J - D 1985	5239		1291	1552	-	529	28	-	1189	-	1	121	426	103	
J - D 1986	:		1417	1626	-	475	8	-	906	-	:	:	:	:	
1986 JAN	:		113	137	-	45	3	-	73	-	-	:	:	:	
FEB	:		115	128	-	33	2	-	63	-	-	:	:	:	
MAR	:		109	147	-	45	2	-	94	-	-	:	:	:	
APR	:		104	149	-	47	-	-	61	-	-	:	:	:	
1987 JAN	:		99	134	-	38	-	-	63	-	-	:	:	:	
FEB	:		118	127	-	36	-	-	72	-	-	:	:	:	
MAR	:		129	137	-	52	-	-	78	-	-	:	:	:	
APR	:		112	149	-	:	-	-	65	-	-	:	:	:	
86 JAN-MAR	:		337	412	-	123	7	-	230	-	-	:	:	:	
87 JAN-MAR	:		346	398	-	126	-	-	213	-	-	:	:	:	
1987/86 %	:		2,7	-3,4	-	2,4	-	-	-7,4	-	-	:	:	:	
AMONG WHICH BITUMEN														DONT BITUMES	
J - D 1985	9944	8337	2818	2391	-	602	515	-	1764	-	84	163	1491	116	
J - D 1986	:		2791	2567	-	719	679	-	1888	-	55	:	:	:	
1986 JAN	:		41	86	-	6	4	-	81	-	-	:	:	:	
FEB	:		74	87	-	9	16	-	74	-	-	:	:	:	
MAR	:		57	150	-	63	26	-	157	-	-	:	:	:	
APR	:		200	192	-	75	43	-	147	-	3	:	:	:	
1987 JAN	:		24	70	-	-10	26	-	54	-	-	:	:	:	
FEB	:		59	79	-	9	7	-	119	-	-	:	:	:	
MAR	:		102	176	-	33	46	-	191	-	-	:	:	:	
APR	:		179	225	-	:	48	-	172	-	4	:	:	:	
86 JAN-MAR	:		172	323	-	78	46	-	312	-	-	:	:	:	
87 JAN-MAR	:		185	325	-	32	79	-	364	-	-	:	:	:	
1987/86 %	:		7,6	0,6	-	-59,0	71,7	-	16,7	-	-	:	:	:	

	EUR 12	EUR 10	B. R. LAND	DEUTSCHLAND	FRANCE	ITALIA	NEDERLAND	BELGIQUE BELGIE	LUXEMBOURG	UNITED KINGDOM	IRELAND	DANMARK	ELLAS	ESPAÑA	PORTUGAL
ALL PETROLEUM PRODUCTS IMPORTS 1000 T	TOUS PRODUITS PETROLIERS IMPORTATIONS 1000 T														
TOTAL IMPORTS	IMPORTATIONS TOTALES														
J - D 1985 !	166698	159991	47862	17734	18116	36942	11615	1072	13404	2965	6540	3741	5400	1307	
J - D 1986 !	174281	168219	53158	22062	15955	39509	12640	1162	11391	3979	5961	2402	4444	1618	
1986 JAN !	13652	12802	4175	1359	1854	2850	1119	97	483	226	534	105	560	290	
FEB !	12535	12035	4144	1233	1447	2397	1139	77	647	335	497	119	378	122	
MAR !	15768	15162	4396	2267	1192	3261	1331	94	1600	298	568	155	459	147	
APR !	16950	16248	5648	2285	1194	4037	1183	111	783	471	435	101	551	151	
1987 JAN !	15196	14722	4262	3377	1602	2585	1052	119	851	196	440	238	327	147	
FEB !	13773	13296	3286	2319	2072	2547	1009	114	990	278	430	251	316	161	
MAR !	14021	13434	4522	1672	1578	2818	1127	102	797	233	337	248	443	144	
APR !	:	:	4226	:	1808	3080	825	112	703	271	467	220	483	:	
86 JAN-MAR !	41955	39999	12715	4859	4493	8508	3589	268	2730	859	1599	379	1397	559	
87 JAN-MAR !	42990	41452	12070	7368	5252	7950	3188	335	2638	707	1207	737	1086	452	
1987/86 % !	2,5	3,6	-5,1	51,6	16,9	-6,6	-11,2	25,0	-3,4	-17,7	-24,5	94,5	-22,3	-19,1	
INTRA COMMUNITY IMPORTS (EUR12)	IMPORT. INTRA COMMUNAUTAIRES (EUR12)														
J - D 1985 !	75009		28880	7886	3092	11384	8487	1071	7296	2852	1241	620	1007	1193	
J - D 1986 !	85243		33122	10230	2192	13198	10128	1141	7018	3581	1581	383	1154	1515	
1985 DEC !	6155		1974	930	292	896	632	99	503	268	165	70	28	298	
1986 JAN !	6321		2614	561	347	941	837	89	274	208	108	5	50	287	
FEB !	6215		2699	403	336	728	884	77	428	330	106	66	39	119	
MAR !	7086		2746	725	118	933	951	92	901	298	85	29	62	146	
1986 DEC !	6630		2273	1143	213	993	748	104	450	309	102	6	214	75	
1987 JAN !	7612		2665	1852	159	894	852	119	480	196	83	88	81	143	
FEB !	6631		1951	1141	307	934	856	114	611	227	76	99	156	159	
MAR !	6827		2847	652	230	950	1007	102	493	211	61	30	130	114	
86 JAN-MAR !	19622		8059	1689	801	2602	2672	258	1603	836	299	100	151	552	
87 JAN-MAR !	21070		7463	3645	696	2778	2715	335	1584	634	220	217	367	416	
1987/86 % !	7,4		-7,4	115,8	-13,1	6,8	1,6	29,8	-1,2	-24,2	-26,4	117,0	143,0	-24,6	
EXTRA COMMUNITY IMPORTS (EUR12)	IMPORT. EXTRA COMMUNAUTAIRES (EUR12)														
J - D 1985 !	91688		18982	9848	15024	25558	3128	-	6108	113	5299	3121	4393	114	
J - D 1986 !	89017		20036	11832	13763	26311	2512	-	4373	398	4380	2019	3290	103	
1985 DEC !	8522		1183	1253	1793	2290	261	-	344	20	402	414	523	39	
1986 JAN !	7323		1561	798	1507	1909	282	-	209	18	426	100	510	3	
FEB !	6320		1445	830	1111	1669	255	-	219	5	391	53	339	3	
MAR !	8680		1650	1542	1074	2328	380	-	699	-	483	126	397	1	
1986 DEC !	6453		1477	703	1474	1725	-28	-	329	22	403	239	107	2	
1987 JAN !	7584		1597	1525	1443	1691	200	-	371	-	357	150	246	4	
FEB !	7142		1335	1178	1765	1613	153	-	379	51	354	152	160	2	
MAR !	7194		1675	1020	1348	1868	120	-	304	22	276	218	313	30	
86 JAN-MAR !	22323		4656	3170	3692	5906	917	-	1127	23	1300	279	1246	7	
87 JAN-MAR !	21920		4607	3723	4556	5172	473	-	1054	73	987	520	719	36	
1987/86 % !	-1,8		-1,1	17,4	23,4	-12,4	-48,4	-	-6,5	217,4	-24,1	86,4	-42,3	414,3	
IMPORTS FROM NORWAY	IMPORTATIONS EN PROVENANCE DE NORVEGE														
J - D 1985 !	2687	2645	500	272	18	575	59	-	401	-	820	-	22	20	
J - D 1986 !	2295	2282	477	126	13	490	50	-	538	25	563	-	-	13	
1985 DEC !	286	275	20	39	-	60	5	-	73	-	78	-	8	3	
1986 JAN !	229	226	22	40	-	52	2	-	37	-	73	-	-	3	
FEB !	266	263	68	48	-	45	-	-	53	-	49	-	-	3	
MAR !	231	231	55	9	-	23	5	-	64	-	75	-	-	-	
1986 DEC !	163	162	24	2	-	63	4	-	10	-	59	-	-	1	
1987 JAN !	221	221	58	15	-	47	31	-	23	-	47	-	-	-	
FEB !	181	179	58	16	-	34	3	-	28	-	40	-	-	2	
MAR !	174	174	53	11	-	40	17	-	11	-	42	-	-	-	
IMPORTS FROM SWEDEN	IMPORTATIONS EN PROVENANCE DE SUEDE														
J - D 1985 !	4485	4451	1473	88	60	436	183	-	48	-	2163	-	33	1	
J - D 1986 !	4720	4657	1516	66	18	416	240	-	324	72	1977	28	59	4	
1985 DEC !	328	318	110	4	-	20	6	-	2	-	176	-	10	-	
1986 JAN !	309	309	89	3	-	32	21	-	4	-	160	-	-	-	
FEB !	332	332	134	14	-	45	25	-	1	-	113	-	-	-	
MAR !	462	461	136	4	-	34	29	-	14	-	244	-	-	1	
1986 DEC !	499	498	107	11	14	71	7	-	109	22	157	-	-	1	
1987 JAN !	533	521	192	73	-	55	-	-	51	-	150	-	11	1	
FEB !	451	451	103	4	-	71	20	-	83	-	170	-	-	-	
MAR !	490	489	221	4	-	75	7	-	32	22	128	-	-	1	
IMPORTS FROM THE USA	IMPORTATIONS EN PROVENANCE DES USA														
J - D 1985 !	6881	5632	1308	1382	484	1194	310	-	593	-	210	151	1198	51	
J - D 1986 !	6577	6054	1430	1492	318	1596	337	-	354	53	331	143	511	12	
1985 DEC !	644	517	103	176	24	124	36	-	-	-	6	48	93	34	
1986 JAN !	474	417	123	140	22	72	35	-	3	-	8	14	57	-	
FEB !	493	440	114	99	-	103	27	-	15	-	82	-	53	-	
MAR !	565	399	122	74	25	90	45	-	29	-	-	14	166	-	
1986 DEC !	482	432	143	73	30	102	52	-	26	-	5	1	50	-	
1987 JAN !	434	434	116	115	112	40	30	-	16	-	5	-	-	-	
FEB !	778	693	97	112	192	195	37	-	6	33	5	16	85	-	
MAR !	539	490	138	118	75	90	22	-	10	-	22	15	49	-	

	EUR	EUR	B. R.	FRANCE	ITALIA	NEDER-	BELGI-	UNITED	IRELAND	DANMARK	ELLAS	ESPAÑA	PORTU-
	1 2	1 0	LAND	LAND	LAND	LAND	QUE	LUXEM-	BOURG	KINGDOM			GAL
NATURAL GAS													
PRINCIPAL AGREGATES													
TJ (GCV)													
GAZ NATUREL													
PRINCIPAUX AGREGATS													
TJ (PCS)													
IMPORTS FROM THE NETHERLANDS							IMPORTATIONS EN PROVENANCE DES PAYS-BAS						
J - D 1985	1301296	1301296	663962	279711	176765	-	166751	14107	-	-	-	-	-
J - D 1986	1091542	1091542	593876	181818	155275	-	146546	14027	-	-	-	-	-
1986 JAN	143226	143226	81121	18817	22215	-	19425	1648	-	-	-	-	-
FEB	161078	161078	89596	25037	20070	-	24623	1752	-	-	-	-	-
MAR	107703	107703	57481	19256	13367	-	16109	1490	-	-	-	-	-
APR	121840	121840	68390	20236	12716	-	19209	1289	-	-	-	-	-
1987 JAN	169161	169161	99784	17846	22560	-	26878	2093	-	-	-	-	-
FEB	145890	145890	91485	14580	20606	-	17446	1773	-	-	-	-	-
MAR	162789	162789	106416	15372	16700	-	22361	1940	-	-	-	-	-
APR	72486	72486	32721	8208	18538	-	11808	1211	-	-	-	-	-
86 JAN-APR	533847	533847	296588	83346	68368	-	79366	6179	-	-	-	-	-
87 JAN-APR	550326	550326	330406	56006	78404	-	78493	7017	-	-	-	-	-
1987/86 %	3,1	3,1	11,4	-32,8	14,7	-	-1,1	13,6	-	-	-	-	-
EXTRA COMMUNITY IMPORTS (EUR12)							IMPORT. EXTRA COMMUNAUTAIRES (EUR12)						
J - D 1985	2758529		730987	694574	561353	73541	172195	-	525879	-	-	99508	-
J - D 1986	2983522		830766	808940	602873	69814	179049	-	492080	-	-	102459	-
1986 JAN	273332		73648	66671	56611	3798	15216	-	57388	-	-	9900	-
FEB	255402		71730	63164	51938	1688	14976	-	51906	-	-	13356	-
MAR	280157		71165	72108	60134	4326	15357	-	57067	-	-	8118	-
APR	213392		53665	63396	55193	1583	10297	-	29258	-	-	8056	-
1987 JAN	314250		84197	83664	75911	2005	16869	-	51604	-	-	12831	-
FEB	286638		78054	71136	68981	3623	18874	-	45970	-	-	7497	-
MAR	296258		79137	69624	72084	4889	19466	-	51058	-	-	9383	-
APR	308690		88524	80784	66952	7421	14840	-	42377	-	-	7792	-
86 JAN-MAR	808891		216543	201943	168683	9812	45549	-	166361	-	-	31374	-
87 JAN-MAR	897146		241388	224424	216976	10517	55209	-	148632	-	-	29711	-
1987/86 %	10,9		11,5	11,1	28,6	7,2	21,2	-	-10,7	-	-	-5,3	-
IMPORTS FROM NORWAY							IMPORTATIONS EN PROVENANCE DE NORVEGE						
J - D 1985	1030356	1030356	248114	111044	-	73541	71778	-	525879	-	-	-	-
J - D 1986	1039226	1039226	258920	152032	-	69814	66380	-	492080	-	-	-	-
1986 JAN	:	:	:	10095	-	3798	6009	-	57388	-	-	-	-
FEB	:	:	:	9673	-	1688	5777	-	51906	-	-	-	-
MAR	:	:	:	11016	-	4326	6175	-	57067	-	-	-	-
APR	:	:	:	3672	-	1583	1170	-	29258	-	-	-	-
1987 JAN	:	:	:	18576	-	2005	8055	-	51604	-	-	-	-
FEB	:	:	:	15624	-	3623	6925	-	45970	-	-	-	-
MAR	:	:	:	17208	-	4889	7446	-	51058	-	-	-	-
APR	:	:	:	18036	-	7421	5968	-	42377	-	-	-	-
IMPORTS FROM USSR							IMPORTATIONS EN PROVENANCE D'URSS						
J - D 1985	979621	979621	482873	262723	234025	-	-	-	-	-	-	-	-
J - D 1986	1210651	1210651	569409	344517	296725	-	-	-	-	-	-	-	-
1986 JAN	:	:	:	25731	24935	-	-	-	-	-	-	-	-
FEB	:	:	:	26322	22407	-	-	-	-	-	-	-	-
MAR	:	:	:	32148	27309	-	-	-	-	-	-	-	-
APR	:	:	:	32904	22445	-	-	-	-	-	-	-	-
1987 JAN	:	:	:	33912	31369	-	-	-	-	-	-	-	-
FEB	:	:	:	25344	28343	-	-	-	-	-	-	-	-
MAR	:	:	:	24084	31213	-	-	-	-	-	-	-	-
APR	:	:	:	30348	29952	-	-	-	-	-	-	-	-
IMPORTS FROM ALGERIA							IMPORTATIONS EN PROVENANCE D'ALGERIE						
J - D 1985	733825	733825	-	319179	314229	-	100417	-	-	-	-	64091	-
J - D 1986	726229	726229	4769	311378	306148	-	108703	-	-	-	-	62409	-
1986 JAN	:	:	:	30757	31676	-	9207	-	-	-	-	5969	-
FEB	:	:	:	27109	29531	-	9199	-	-	-	-	7996	-
MAR	:	:	:	28908	32825	-	9182	-	-	-	-	4325	-
APR	:	:	:	26748	32748	-	9127	-	-	-	-	4914	-
1987 JAN	:	:	:	31176	44622	-	8814	-	-	-	-	7772	-
FEB	:	:	:	30132	40638	-	11949	-	-	-	-	5383	-
MAR	:	:	:	28296	40868	-	12020	-	-	-	-	6215	-
APR	:	:	:	32256	37000	-	8872	-	-	-	-	4628	-

3

Electrical energy
Énergie électrique

EXPLANATORY NOTES

NOTES EXPLICATIVES

United Kingdom — The monthly data refer to periods of 4 or 5 weeks (4 weeks for the two first months of each quarter, 5 for the last month).

Generation — The total generation and the total net production include geothermal production of Italy.

Available for internal market — The electric energy 'available for internal market' covers all the electricity consumed in the country concerned outside generating installations. Transportation and distribution losses are therefore included. This amount is thus equal to the gross total consumption less the energy absorbed by station auxiliaries and pumping stations.

The given percentages indicate the increase of the consumption when referred to the same month of the preceding year, after correction for difference in working days (This does not refer to the cumulative data).

Consumption of fuels — The fuel consumption data in public thermal power stations refer to the generation of electricity and heat (with the exception of nuclear power stations covering the whole of public service and autoproductors production).

The conversion of fuels into Terajoules (TJ) is effected on the basis of the respective net calorific value (NVC) for each fuel. The conversion of 'total fuel consumption' in tonnes of oil equivalent (toe) is calculated on the basis of a factor of 41 860 kJ (NCV)/kg.

The data for FR of Germany also cover the STEAG (Steinkohle Elektrizitäts AG) power stations.

The different fuels are covered by the following definitions :

. hard coal consumption includes all coal by products, such as slurry and recovered products. Moreover it includes coke consumption for the United Kingdom;

. lignite consumption includes black lignite, brown coal and brown coal briquettes. For Ireland peat consumption is contained in this rubric;

. petroleum products consumption includes refinery gas;

. derived gases include blast furnace gas and coke oven gas;

. under the heading 'Total consumption' are included various fuels such as industrial residues, household waste, wood, etc... as well as purchased and recovered water vapour;

. the thermal energy produced in nuclear power stations is the quantity of heat released as a result of fission of the nuclear fuel inside the reactor. This thermal energy must not be confused with the electrical energy obtained at the terminals of the sets.

Royaume-Uni — Les mois se réfèrent à des périodes de 4 ou 5 semaines (4 semaines pour les deux premiers mois de chaque trimestre, 5 semaines pour le dernier).

Production — La production totale brute et la production totale nette comprennent la production géothermique de l'Italie.

Disponible pour le marché intérieur — Le "disponible pour le marché intérieur" groupe toute l'énergie électrique consommée dans les pays en dehors des installations de production. Les pertes de transport et de distribution sont donc incluses. Ce disponible est ainsi égal à la consommation totale brute diminuée de l'énergie absorbée par les services auxiliaires et par les centrales de pompage.

Les pourcentages indiqués représentent l'accroissement par rapport au mois homologué après correction de l'inégalité du nombre de jours ouvrables (Ceci ne s'applique pas aux valeurs cumulées).

Consommation de combustibles — Les données de consommation de combustibles dans les centrales thermiques des services publics se rapportent aux transformations en vue de la production d'énergie électrique et de la production de chaleur desservies par ces services publics (à l'exception des centrales nucléaires qui couvrent l'ensemble de la production des services publics et des autoproducteurs).

La conversion des combustibles en Térajoules (TJ) est effectuée sur la base du pouvoir calorifique inférieur (PCI) respectif à chaque combustible. La conversion de la consommation totale de combustibles en tonnes d'équivalent pétrole (tep) est établie sur la base d'un taux de 41 860 kJ(PCI)/kg.

En R.F. d'Allemagne, les données couvrent également les centrales de la STEAG (Steinkohle Elektrizitäts AG).

En ce qui concerne les différents combustibles, les définitions retenues sont les suivantes :

. la consommation de houille comprend outre la houille, tous les produits d'extraction houillère, tels que les schlamms et les produits de récupération. De plus, elle inclut la consommation de coke pour le Royaume-Uni;

. la consommation de lignite couvre le lignite ancien, le lignite récent et les briquettes de lignite ainsi que la consommation de tourbe pour l'Irlande;

. la consommation de produits pétroliers inclut le gaz de raffineries;

. la consommation de gaz dérivés couvre celle du gaz de hauts fourneaux et de gaz de cokeries;

. dans la consommation totale sont compris des combustibles divers tels que les résidus industriels, les ordures ménagères, le bois, etc..., de même que la vapeur achetée et récupérée;

. l'énergie thermique produite dans les centrales nucléaires est la quantité de chaleur dégagée du fait de la fission du combustible nucléaire constituant le coeur du réacteur. Cette énergie thermique produite ne doit pas être confondue avec l'énergie électrique récupérée aux bornes des groupes turbo-générateurs.

	EUR 12	EUR 10	B. R. DEUTSCHLAND	FRANCE	ITALIA	NEDERLAND	BELGIQUE BELGIE	LUXEMBOURG LUXEMBOURG	UNITED KINGDOM	IRELAND	DANMARK	ELLAS	ESPAÑA	PORTUGAL
ELECTRICAL ENERGY														
MILLIONS KWH														
TOTAL GENERATION														
J - D 1985	1570442	1425331	408061	344277	185942	62936	57322	951	297247	12065	28912	27620	126774	18337
J - D 1986	1605069	1456199	403028	361660	191654	67108	58687	1019	303037	12460	29365	28183	128687	20183
1986 JAN	153244	138956	39859	36702	16708	5987	5607	76	27329	1171	3029	2489	12295	1993
FEB	149692	136394	38215	35202	16144	5513	5464	62	29596	1111	2816	2272	11384	1914
MAR	151293	138671	37428	33353	16327	5735	5475	79	34187	1111	2725	2252	10772	1850
APR	133861	121359	33206	32437	14775	5486	5226	81	24405	1070	2612	2062	10770	1732
1987 JAN	163113	148640	41480	41113	18451	6514	5950	77	27913	1220	3262	2661	12349	2124
FEB	145164	132263	36363	34559	16815	5730	5210	68	27443	1091	2717	2268	11037	1864
MAR	158943	146315	38819	35995	18217	6129	5686	80	34789	1155	3010	2436	11076	1552
APR	:	:	32420	28749	15702	:	5003	81	:	1045	2468	2188	10231	:
TOTAL NET PRODUCTION														
J - D 1985	1485547	1347276	384187	328700	176768	60541	54185	910	277580	11478	27277	25650	120615	17656
J - D 1986	1518907	1377186	381511	345482	182267	64571	55507	975	281540	11860	27391	26082	122355	19366
1986 JAN	144752	131148	37499	35152	15841	5758	5315	73	25252	1113	2837	2308	11679	1925
FEB	141460	128766	35968	33687	15301	5310	5186	58	27462	1047	2643	2104	10840	1854
MAR	142119	130049	35188	31940	15498	5522	5188	75	30930	1048	2557	2103	10269	1801
APR	128435	116486	32758	31080	14073	5279	4962	77	22888	1008	2453	1908	10274	1675
1987 JAN	154411	140661	38967	39328	17500	6338	5651	73	26146	1142	3053	2463	11720	2030
FEB	137675	125268	34316	33037	15955	5589	4948	64	25696	1023	2545	2095	10602	1805
MAR	150596	138544	36557	34447	17310	5976	5388	76	32639	1080	2819	2252	10561	1491
APR	:	:	30412	27431	14954	:	4721	78	:	978	2312	2009	9772	:
86 JAN-MAR	428331	389963	108655	100779	46640	16590	15689	206	83644	3208	8037	6515	32788	5580
87 JAN-MAR	442682	404473	109840	106812	50765	17903	15987	213	84481	3245	8417	6810	32883	5326
1987/86 %	3,4	3,7	1,1	6,0	8,8	7,9	1,9	3,4	1,0	1,2	4,7	4,5	0,3	-4,6
NET HYDROELECTRICAL PRODUCTION														
J - D 1985	180725	137742	17359	63700	44008	-	1333	487	6846	1155	63	2791	32757	10226
J - D 1986	174772	139366	18071	64050	43736	-	1387	515	6959	1239	76	3333	26975	8431
1986 JAN	14065	10455	1420	5050	2739	-	133	36	720	164	7	186	2506	1104
FEB	14172	10075	1140	5140	2746	-	95	24	591	78	7	254	2924	1173
MAR	15720	11068	1386	5100	3212	-	109	35	742	80	7	397	3365	1287
APR	17850	13787	1833	7030	3962	-	125	39	453	96	7	242	3041	1022
1987 JAN	14011	11542	1354	6240	2551	-	117	28	747	148	4	353	1686	783
FEB	13257	9784	1173	5020	2589	-	103	22	573	76	3	225	2311	1162
MAR	14792	11605	1565	6230	2620	-	106	30	606	103	3	342	2274	913
APR	:	:	1792	6510	3435	-	124	41	:	99	2	193	2511	:
86 JAN-MAR	43957	31598	3946	15290	8697	-	337	95	2053	322	21	837	8795	3564
87 JAN-MAR	42060	32931	4092	17490	7760	-	326	80	1926	327	10	920	6271	2858
1987/86 %	-4,3	4,2	3,7	14,4	-10,8	-	-3,3	-15,8	-6,2	1,6	-52,4	9,9	-28,7	-19,8
NUCLEAR NET PRODUCTION														
J - D 1985	456140	429372	119456	213064	6718	3675	32693	-	53766	-	-	-	26768	-
J - D 1986	490596	454790	112062	241296	8394	3963	37303	-	51772	-	-	-	35806	-
1986 JAN	47804	44832	11447	24452	834	346	3593	-	4160	-	-	-	2972	-
FEB	42830	40413	9867	21787	613	88	3393	-	4665	-	-	-	2417	-
MAR	45081	42792	10211	22540	828	278	3387	-	5548	-	-	-	2289	-
APR	40574	37683	9216	20018	811	361	3512	-	3765	-	-	-	2891	-
1987 JAN	49284	45999	11455	26008	63	169	3933	-	4371	-	-	-	3285	-
FEB	46342	43198	11171	23997	58	8	3451	-	4513	-	-	-	3144	-
MAR	49396	45537	11729	24557	40	79	3234	-	5898	-	-	-	3859	-
APR	:	:	10039	19071	-	:	3073	-	:	-	-	-	3586	-
86 JAN-MAR	135715	128037	31525	68779	2275	712	10373	-	14373	-	-	-	7678	-
87 JAN-MAR	145022	134734	34355	74562	161	256	10618	-	14782	-	-	-	10288	-
1987/86 %	6,9	5,2	9,0	8,4	-92,9	-64,0	2,4	-	2,8	-	-	-	34,0	-
CONVENTIONAL THERMAL NET PRODUCTION														
J - D 1985	846127	777607	247372	51936	123487	56866	20159	423	216968	10323	27214	22859	61090	7430
J - D 1986	850906	780397	251378	40136	127504	60608	16817	460	222809	10621	27315	22749	59574	10935
1986 JAN	82661	75639	24632	5650	12046	5412	1589	37	20372	949	2830	2122	6201	821
FEB	84264	78084	24961	6760	11748	5222	1698	34	22206	969	2636	1850	5499	681
MAR	81083	75954	23591	4300	11223	5244	1692	40	24640	968	2550	1706	4615	514
APR	69797	64802	21709	4032	9086	4918	1325	38	18670	912	2446	1666	4342	653
1987 JAN	90888	82892	26158	7080	14658	6169	1601	45	21028	994	3049	2110	6749	1247
FEB	77869	72079	21972	4020	13101	5581	1394	42	20610	947	2542	1870	5147	643
MAR	86186	81180	23263	3660	14428	5897	2048	46	26135	977	2816	1910	4428	578
APR	:	:	18581	1850	11291	:	1524	37	:	879	2310	1816	3675	:
86 JAN-MAR	248008	229677	73184	16710	35017	15878	4979	111	67218	2886	8016	5678	16315	2016
87 JAN-MAR	254943	236151	71393	14760	42187	17647	5043	133	67773	2918	8407	5890	16324	2468
1987/86 %	2,8	2,8	-2,4	-11,7	20,5	11,1	1,3	19,8	0,8	1,1	4,9	3,7	0,1	22,4

	EUR	EUR	B. R.	FRANCE	ITALIA	NEDER-	BELGI-	UNITED	IRELAND	DANMARK	ELLAS	ESPANA	PORTU-	
	1 2	1 0	LAND	!	!	LAND	!	!	!	!	!	!	GAL!	
ELECTRICAL ENERGY														
ENERGIE ELECTRIQUE														
MILLIONS KWH														
MILLIONS KWH														
TOTAL IMPORTS														
IMPORTATIONS TOTALES														
J - D 1985 !	76231	68876	18794	5333	25135	6042	5497	3971	-	-	3155	949	3927	3428
J - D 1986 !	75905	70137	19015	7657	23925	2364	5310	3932	4224	-	2165	1545	2895	2873
1986 JAN !	6878	6361	1267	832	2685	266	625	355	1	-	160	170	310	207
FEB !	5452	5106	1283	748	1986	164	322	332	16	-	97	158	231	115
MAR !	6117	5720	1227	876	2424	139	337	353	86	-	104	174	221	176
APR !	6789	6372	1584	623	2601	220	384	326	307	-	87	240	238	179
1987 JAN !	6448	5920	1598	937	1694	19	584	352	435	-	158	143	325	203
FEB !	6540	6125	1380	744	1852	15	518	310	879	-	233	194	238	177
MAR !	7444	6957	1777	743	2190	20	560	336	936	-	109	286	225	262
APR !	:	:	1921	640	2122	:	504	324	:	-	68	124	244	:
TOTAL EXPORTS														
EXPORTATIONS TOTALES														
J - D 1985 !	62429	56144	16257	28757	1436	916	5543	433	-	-	2591	211	5001	1284
J - D 1986 !	61647	56507	14481	33210	1815	12	5522	448	-	-	721	298	4152	988
1986 JAN !	6553	6073	1776	3361	59	1	726	26	-	-	113	11	382	98
FEB !	5503	5076	1544	2769	116	-	552	19	-	-	64	12	277	150
MAR !	5052	4590	1599	2312	43	-	561	30	-	-	32	13	331	131
APR !	5352	4957	1139	2995	14	-	633	27	-	-	140	9	285	110
1987 JAN !	6312	5833	1726	2955	356	2	673	19	-	-	92	10	364	115
FEB !	5686	5271	1131	3168	203	-	606	16	-	-	134	13	329	86
MAR !	6071	5622	1445	3290	109	-	695	20	-	-	57	6	381	68
APR !	:	:	1345	3524	66	:	595	34	-	-	24	7	335	:
GROSS INLAND CONSUMPTION														
CONSOMMATION INTERIEURE BRUTE														
J - D 1985 !	1584244	1438063	410598	320853	209641	68062	57276	4489	297247	12065	29476	28358	125700	20481
J - D 1986 !	1619327	1469829	407562	336107	213764	69460	58475	4503	307261	12460	30809	29430	127430	22068
1986 JAN !	153569	139244	39350	34173	19334	6252	5506	405	27330	1171	3076	2648	12223	2102
FEB !	149641	136424	37954	33181	18014	5677	5234	375	29612	1111	2849	2418	11338	1879
MAR !	152358	139801	37056	31917	18708	5874	5251	402	34273	1111	2797	2413	10662	1895
APR !	135298	122774	33651	30065	17362	5706	4977	380	24712	1070	2559	2293	10723	1801
1987 JAN !	163249	148727	41352	39095	19789	6531	5861	410	28348	1220	3328	2794	12310	2212
FEB !	146018	133117	36612	32135	18464	5745	5122	362	28322	1091	2816	2449	10946	1955
MAR !	160316	147650	39151	33448	20298	6149	5551	396	35725	1155	3062	2716	10920	1746
APR !	:	:	32996	25865	17758	:	4912	371	:	1045	2512	2305	10140	:
86 JAN-MAR !	455570	415471	114360	99271	56056	17803	15991	1182	91215	3393	8722	7479	34223	5876
87 JAN-MAR !	469585	429496	117115	104678	58551	18425	16534	1168	92395	3466	9206	7959	34176	5913
1987/86 % !	3,1	3,4	2,4	5,4	4,5	3,5	3,4	-1,2	1,3	2,2	5,5	6,4	-0,1	0,6
ENERGY ABSORBED BY STORAGE PUMPING														
ENERGIE ABSORBEE POUR POMPAGE														
J - D 1985 !	18768	16214	2843	2486	4843	-	1380	615	3495	552	-	-	2426	128
J - D 1986 !	17152	15766	2466	3159	4654	-	1369	622	2973	523	-	-	1347	39
1986 JAN !	1740	1425	165	251	487	-	128	39	304	51	-	-	305	10
FEB !	1390	1086	110	141	389	-	93	26	285	42	-	-	292	12
MAR !	1622	1461	156	298	488	-	102	44	331	42	-	-	144	17
APR !	1717	1208	149	250	398	-	105	38	231	46	-	-	104	-
1987 JAN !	1372	1289	158	239	421	-	111	27	284	49	-	-	83	-
FEB !	1105	986	117	107	344	-	86	24	269	39	-	-	118	1
MAR !	1258	1175	158	139	455	-	86	29	271	37	-	-	83	-
APR !	:	:	204	319	290	-	112	46	:	42	-	-	106	:
AVAILABLE FOR INTERNAL MARKET														
DISPONIBLE POUR LE MARCHE INTERIEUR														
J - D 1985 !	1480581	1343794	383881	302790	195624	65667	52759	3833	274085	10926	27841	26388	117115	19672
J - D 1986 !	1516013	1375050	383579	316770	199723	66923	53926	3837	282791	11337	28835	27329	119751	21212
1986 JAN !	143337	130011	36825	32372	17980	6023	5086	363	24949	1062	2884	2467	11302	2024
FEB !	140019	127710	35597	31525	16782	5474	4863	345	27193	1005	2676	2250	10502	1807
MAR !	141562	129718	34660	30206	17391	5661	4862	354	30685	1006	2629	2264	10015	1829
APR !	128560	116693	33054	28458	16272	5499	4607	338	22964	962	2400	2139	10123	1744
1987 JAN !	153175	139459	38681	37071	18417	6355	5451	379	26297	1093	3119	2596	11598	2118
FEB !	137424	125136	34448	30506	17260	5604	4774	334	26306	984	2644	2276	10393	1895
MAR !	150711	138704	36731	31761	18936	5996	5167	363	33304	1043	2871	2532	10322	1685
APR !	:	:	30784	24228	16720	:	4518	322	:	936	2356	2126	9575	:
86 JAN-MAR !	424918	387439	107082	94103	52153	17158	14811	1062	82827	3073	8189	6981	31819	5660
87 JAN-MAR !	441310	403299	109860	99338	54613	17955	15392	1076	85907	3120	8634	7404	32313	5698
1987/86 % !	3,9	4,1	2,6	5,6	4,7	4,6	3,9	1,3	3,7	1,5	5,4	6,1	1,6	0,7

	EUR	EUR	B. R.				BELGI-	UNITED						
	1	2	DEUTSCH-	FRANCE	ITALIA	NEDER-	QUE	LUXEM-		IRELAND	DANMARK	ELLAS	ESPAÑA	PORTU-
			LAND			LAND	BELGIE	BOURG-	KINGDOM					GAL
CONSUM. THERM. PLANTS PUBLIC SUPPLY														
CONSUM. CENTRALES THERM. PUBLIQUES														
HARD COAL														
HOUILLE														
1000 T														
J - D 1985 !	170991	154431	41108	9612	8894	4989	4882	-	73936	57	10647	306	16185	375
J - D 1986 !	180744	161898	43338	5742	9199	5388	4461	-	81456	618	11337	359	17591	1255
1986 JAN !	18848	16856	4510	1042	1045	545	450	-	7975	17	1245	27	1893	99
FEB !	19268	17649	4647	1476	907	468	467	-	8476	35	1133	40	1558	61
MAR !	18696	17326	4177	660	924	459	467	-	9485	40	1071	43	1320	50
APR !	15390	14121	3905	617	837	477	378	-	6822	64	1004	17	1200	61
1987 JAN !	:	:	4832	1182	956	:	432	-	7718	138	1299	22	2257	159
FEB !	:	:	3997	505	836	:	394	-	7965	71	1014	19	1975	119
MAR !	:	:	:	383	1000	:	559	-	9973	104	1252	16	1544	140
APR !	:	:	:	126	893	:	306	-	:	124	977	8	1233	:
86 JAN-MAR !	56812	51831	13334	3178	2876	1472	1384	-	25936	92	3449	110	4771	210
87 JAN-MAR !	:	:	:	2070	2792	:	1385	-	25656	313	3565	57	5776	418
1987/86 % !	:	:	:	-34,9	-2,9	:	0,1	-	-1,1	240,2	3,4	-48,2	21,1	99,0
HARD COAL														
TJ (NCV)														
J - D 1985 !	4132830	3804740	1093554	230515	234176	131717	111097	-	1726602	1232	268437	7410	319079	9011
J - D 1986 !	4360266	3990645	1151196	141628	245147	142293	103204	-	1894738	13287	290094	9058	338390	31231
1986 JAN !	456486	416502	118972	25369	27012	14394	10384	-	187413	365	31947	646	37686	2298
FEB !	468350	436051	123446	35997	23462	12364	10804	-	199186	753	29073	966	30947	1352
MAR !	454306	426814	111507	16324	23856	12125	10733	-	222898	860	27482	1029	26363	1129
APR !	376292	350564	103400	15530	22441	12595	8743	-	160317	1376	25763	399	24300	1428
1987 JAN !	:	:	128961	28721	26194	:	10167	-	178285	2939	32995	532	41834	3983
FEB !	:	:	106768	12267	22148	:	10145	-	183992	1527	25756	450	35913	3136
MAR !	:	:	:	9295	26712	:	12798	-	230376	2236	31801	405	28507	3767
APR !	:	:	:	3056	24074	:	7381	-	:	2666	24816	206	22081	:
86 JAN-MAR !	1379142	1279367	353925	77690	74330	38883	31921	-	609497	1978	88502	2641	94996	4779
87 JAN-MAR !	:	:	:	50283	75054	:	33110	-	592653	6702	90552	1387	106254	10886
1987/86 % !	:	:	:	-35,3	1,0	:	3,7	-	-2,8	238,8	2,3	-47,5	11,9	127,8
LIGNITE														
TJ (NCV)														
J - D 1985 !	1263410	1074875	839569	3409	13184	-	-	-	-	32785	-	185928	188535	-
J - D 1986 !	1161366	994690	760202	3644	10545	-	-	-	-	18321	-	201978	166676	-
1986 JAN !	112256	94332	75135	712	984	-	-	-	-	1599	-	15902	17924	-
FEB !	97906	87035	68500	1005	1126	-	-	-	-	1386	-	15018	10871	-
MAR !	103757	88457	73522	377	933	-	-	-	-	1517	-	12108	15300	-
APR !	99661	85133	67619	377	1038	-	-	-	-	2001	-	14098	14528	-
1987 JAN !	106433	94275	72759	754	963	-	-	-	-	2649	-	17150	12158	-
FEB !	93481	82446	63368	84	921	-	-	-	-	2222	-	15851	11035	-
MAR !	:	:	:	251	963	-	-	-	-	1960	-	16675	11187	-
APR !	:	:	:	-	1005	-	-	-	-	1836	-	16985	9648	-
86 JAN-MAR !	313919	269824	217157	2094	3043	-	-	-	-	4502	-	43028	44095	-
87 JAN-MAR !	:	:	:	1089	2847	-	-	-	-	6831	-	49676	34380	-
1987/86 % !	:	:	:	-48,0	-6,4	-	-	-	-	51,7	-	15,5	-22,0	-
ALL PETROLEUM PRODUCTS														
TOUS PRODUITS PETROLIERS														
1000 T														
J - D 1985 !	34792	31170	1507	718	15084	150	893	-	10615	561	327	1715	1877	1352
J - D 1986 !	30574	27460	1949	312	15410	256	546	-	5859	1251	363	1514	1377	1737
1986 JAN !	2565	2318	147	42	1379	7	54	-	394	69	29	197	108	139
FEB !	3071	2826	230	65	1498	107	82	-	554	109	20	161	117	128
MAR !	2551	2375	155	26	1330	13	68	-	507	98	15	163	92	84
APR !	2129	1907	120	27	935	8	40	-	529	101	15	132	108	114
1987 JAN !	:	:	358	234	1805	:	46	-	606	96	63	178	260	181
FEB !	:	:	196	94	1624	:	27	-	320	99	16	157	98	59
MAR !	:	:	:	37	1839	:	56	-	484	72	19	161	98	51
APR !	:	:	:	13	1362	:	70	-	:	71	23	127	86	:
86 JAN-MAR !	8187	7519	532	133	4207	127	204	-	1455	276	64	521	317	351
87 JAN-MAR !	:	:	:	365	5268	:	129	-	1410	267	98	496	456	291
1987/86 % !	:	:	:	174,4	25,2	:	-36,8	-	-3,1	-3,3	53,1	-4,8	43,8	-17,1
NATURAL GAS														
GAZ NATUREL														
TJ (GCV)														
J - D 1985 !	858086	837120	189651	8921	216677	330778	19621	-	12640	58832	-	-	20966	-
J - D 1986 !	822977	801552	191732	5995	221063	347551	6387	-	115	28709	5397	-	21425	-
1986 JAN !	79127	77417	18843	650	21081	30095	252	-	20	6476	1113	-	1710	-
FEB !	73663	70383	22473	744	16928	26551	170	-	7	3510	696	-	3280	-
MAR !	69383	69112	16899	650	16939	31675	182	-	13	2754	763	-	271	-
APR !	59758	59526	13596	698	14860	26942	63	-	7	3360	469	-	232	-
1987 JAN !	:	:	27551	140	29354	:	1066	-	10	1512	593	-	3083	-
FEB !	:	:	21939	-	24656	:	1484	-	16	2088	401	-	203	-
MAR !	:	:	:	-	24656	:	2312	-	19	1985	431	-	100	-
APR !	:	:	:	-	18189	:	2509	-	:	3080	340	-	83	-
86 JAN-MAR !	222173	216912	58215	2044	54948	88321	604	-	40	12740	2572	-	5261	-
87 JAN-MAR !	:	:	:	140	78666	:	4862	-	45	5585	1425	-	3386	-
1987/86 % !	:	:	:	-93,2	43,2	:	705,0	-	12,5	-56,2	-44,6	-	-35,6	-

	EUR	EUR	B. R.		ITALIA	NEDER-	BELGI-	UNITED		DANMARK	ELLAS	ESPANA	PORTU-	
	1 2	1 0	DEUTSCH-	FRANCE	ITALIA	NEDER-	BELGI-	UNITED	IRELAND	DANMARK	ELLAS	ESPANA	PORTU-	
			LAND			LAND	BELGIE	QUE	BOURG-	KINGDOM			GAL	
CONSUMP. THERM. PLANTS PUBLIC SUPPLY														
CONSUMM. CENTRALES THERM. PUBLIQUES														
DERIVED GASES														
GAZ DERIVES														
TJ (GCV)														
TJ (PCS)														
J - D 1985	76008	70062	17111	15502	1038	17171	19240	-	-	-	-	-	5946	
J - D 1986	71327	67483	14839	19125	945	16278	16296	-	-	-	-	-	3844	
1986 JAN	5898	5389	1296	1061	36	1503	1493	-	-	-	-	-	509	
FEB	5172	4753	1072	977	99	1272	1333	-	-	-	-	-	419	
MAR	5956	5529	1249	1145	131	1495	1509	-	-	-	-	-	427	
APR	5902	5443	1409	1191	70	1322	1451	-	-	-	-	-	459	
1987 JAN	:	:	808	1019	20	:	1355	-	-	-	-	-	434	
FEB	:	:	946	977	19	:	638	-	-	-	-	-	340	
MAR	:	:	:	1094	51	:	1354	-	-	-	-	-	438	
APR	:	:	:	1094	23	:	848	-	-	-	-	-	578	
86 JAN-MAR	17026	15671	3617	3183	266	4270	4335	-	-	-	-	-	1355	
87 JAN-MAR	:	:	:	3090	90	:	3347	-	-	-	-	-	1212	
1987/86 %	:	:	:	-2,9	-66,2	:	-22,8	-	-	-	-	-	-10,6	
ALL PRODUCTS														
TOUS PRODUITS														
1000 TEP														
J - D 1985	183864	167739	53136	6785	25119	10809	4387	-	51789	2639	6790	6280	14563	1561
J - D 1986	181876	165476	52984	4345	25679	11523	3604	-	50906	2603	7384	6443	13959	2440
1986 JAN	18048	16382	5339	704	2445	1032	348	-	4858	254	814	584	1476	189
FEB	18488	16994	5436	987	2390	1010	375	-	5294	233	728	536	1338	156
MAR	17566	16359	5080	465	2235	1020	369	-	5815	212	687	472	1097	109
APR	14933	13770	4621	450	1779	919	293	-	4341	252	639	473	1016	145
1987 JAN	:	:	5900	965	3019	:	352	-	4841	260	859	599	1613	270
FEB	:	:	4838	412	2646	:	323	-	4703	231	638	547	1226	133
MAR	:	:	:	291	2962	:	450	-	5968	213	786	562	1053	140
APR	:	:	:	112	2300	:	326	-	:	243	621	539	854	:
86 JAN-MAR	54103	49736	15855	2157	7072	3063	1092	-	15968	700	2230	1593	3912	455
87 JAN-MAR	:	:	:	1668	8627	:	1126	-	15513	706	2285	1709	3894	543
1987/86 %	:	:	:	-22,7	22,0	:	3,0	-	-2,9	0,8	2,4	7,3	-0,5	19,4
STOCKS THERM. STATIONS PUBLIC SUPPLY														
STOCKS CENTRALES SERVICES PUBLICS														
HARD COAL														
HOUILLE														
1000 T														
DEC 1985	62202	51407	15119	2492	1232	450	763	-	23942	300	6970	139	9988	807
DEC 1986	:	:	15245	4697	1418	:	831	-	27983	690	7445	231	10822	737
1986 JAN	58435	48172	14660	2293	975	323	766	-	22386	419	6185	165	9533	730
FEB	53407	43861	13546	1312	866	315	725	-	20992	437	5503	165	8861	685
MAR	52996	43207	12957	1593	580	352	737	-	21207	400	5207	174	9104	685
APR	54007	43698	13104	1897	710	398	673	-	21174	372	5174	196	9558	751
1987 JAN	:	:	14213	4024	1203	:	782	-	24798	555	7148	209	10398	593
FEB	:	:	13935	3816	1162	:	783	-	23991	488	7056	191	10224	490
MAR	:	:	:	4273	1179	:	643	-	23054	521	6648	175	9794	446
APR	:	:	:	4412	:	:	699	-	23226	617	6457	190	9969	:
ALL PETROLEUM PRODUCTS														
TOUS PRODUITS PETROLIERS														
1000 T														
DEC 1985	8240	7556	1837	676	2149	491	350	-	730	143	848	207	446	240
DEC 1986	:	:	2099	591	2188	:	359	-	1001	297	1203	160	406	201
1986 JAN	8397	7769	1790	756	2387	414	349	-	953	112	817	191	345	283
FEB	7549	6945	1374	721	2429	311	317	-	686	132	812	163	377	227
MAR	8154	7493	1683	724	2481	314	316	-	845	144	800	186	405	256
APR	8778	8113	1722	704	2949	308	336	-	816	269	800	209	425	240
1987 JAN	:	:	1994	452	2018	:	351	-	850	231	1149	144	393	227
FEB	:	:	1970	493	2404	:	343	-	859	192	1130	203	324	304
MAR	:	:	:	504	2038	:	335	-	:	166	1122	211	155	268
APR	:	:	:	518	:	:	330	-	:	147	1102	217	148	:
NUCLEAR HEAT														
CHALEUR NUCLEAIRE														
PRODUCTION														
MILLIONS KWH														
J - D 1985	1432474	1348612	364337	668189	23027	11367	101218	-	180474	-	-	-	83862	-
J - D 1986	1603241	1490252	336827	751204	28348	12316	114169	-	247388	-	-	-	112989	-
1985 DEC	144647	136848	34774	70000	2056	1142	11115	-	17761	-	-	-	7799	-
1986 JAN	151392	141989	34214	75211	2754	1053	10865	-	17892	-	-	-	9403	-
FEB	145653	137979	29588	66793	2077	281	10132	-	29108	-	-	-	7674	-
MAR	150183	142730	30462	69274	2807	865	10133	-	29189	-	-	-	7453	-
1986 DEC	156229	146474	33682	78660	375	1112	9592	-	23053	-	-	-	9755	-
1987 JAN	155288	144888	33852	79752	219	537	11850	-	18678	-	-	-	10400	-
FEB	146567	136712	33045	73908	205	29	10411	-	19114	-	-	-	9855	-
MAR	157268	145134	34853	75670	142	258	9798	-	24413	-	-	-	12134	-
86 JAN-MAR	447228	422698	94264	211278	7638	2199	31130	-	76189	-	-	-	24530	-
87 JAN-MAR	459123	426734	101750	229330	566	824	32059	-	62205	-	-	-	32389	-
1987/86 %	2,7	1,0	7,9	8,5	-92,6	-62,5	3,0	-	-18,4	-	-	-	32,0	-

4

General data
Résultats généraux

E U R 1 2

	HARD COAL					PATENT FUELS		COKE			LIGNITE			BROWN COAL BRIQUETTES	
	1985	1986	1985	1986	86/85	1985	1986	1985	1986	86/85	1985	1986	86/85	1985	1986
	1 000 t (t=t)		TJ (NCV)			1 000 t		1 000 t			TJ (NCV)			1 000 t	
Production	217364	227980	5593467	5841389	+4,4%	3620	3210	61017	58564	-4,0%	1478550	1413894	-4,4%	7132	6370
Recovered products	7441	6786	139977	127856	-8,7%	-	-	-	-	-	-	-	-	-	-
Supplies from the Community	13109	11061	373462	314689	-15,7%	439	293	5778	4514	-21,9%	2224	2078	-6,6%	423	491
Imports from third-party countries	98090	94924	2659532	2567515	-3,5%	25	8	1103	1239	+12,3%	37892	38576	+1,8%	1672	1354
Variations of stocks*	+ 287	- 7554	- 5352	-185268		-65	-51	+3873	-2292		+39898	+ 31931		+ 43	- 28
of which :															
producers	+11108	- 242	+257136	- 4962		-65	-51	+3914	-2241		+39898	+ 27810		+ 43	- 28
importers	- 854	- 190	-23726	- 5565		-	-	- 14	+ 10		-	-		-	-
transformers	- 9802	-7621	-233891	-171577		-	-	- 27	- 46		-	-		-	-
final consumers	- 165	+ 569	- 4871	- 3164		-	-	-	- 15		-	+ 4121		-	-
Deliveries to the Community	12116	11915	341303	336516	-1,4%	633	414	5788	4693	-18,9%	173	100	-42,2%) 1036	17
Exports to third-party countries	2838	2067	80982	57839	-28,6%	62	28	3163	1896	-40,1%	-	-) 915	
GROSS INLAND CONSUMPTION	321337	319215	8338801	8271826	-0,8%	3324	3018	62820	55436	-11,8%	1558391	1486379	-4,6%	8234	7255
TRANSFORMATIONS	272909	273122	6991111	7043698	+0,8%	-	-	18304	16462	-10,1%	1510361	(1431904)	-5,2%		
of which :															
electrical power stations	187984	192611	4493994	4661292	+3,7%	-	-	52	12	-76,9%	1349162	(1278231)	-5,3%	1125	1041
patent and briquetting plants	3620	3252	100919	91224	-9,6%	-	-	-	-		156455	150061	-4,1%	-	-
gas works	3	24	87	608	+599%	-	-	-	-		-	-		-	-
coke ovens	81302	77235	2396111	2290574	-4,4%	-	-	650	551	-15,2%	-	-		-	-
blast furnaces	-	-	-	-		-	-	17602	15899	-9,7%	4744	3612	-23,9%	-	-
CONSUMPTION OF THE ENERGY SECTOR	1087	823	25028	19575	-21,8%	-	-	217	180	-17,1%	1780	1581	-11,2%	27	79
FINAL ENERGY CONSUMPTION	46208	44040	1275715	1214166	-4,8%	3300	2895	44182	38988	-11,8%	49717	(51475)	+3,5%	7088	6126
of which :															
industry	27160	25535	734974	687575	-6,5%	149	166	39844	35456	-11,0%	27205	(28263)	+3,9%	3227	2761
among which : iron and steel		-	-	33291	29629	-11,0%	-	-		.	.
transportation	230	165	7034	5026	-28,6%	2	-	22	15	-31,8%	-	-		18	15
households, etc.,	18166	17703	513495	501818	-2,3%	3148	2729	4317	3442	-20,3%	22454	23158	+3,1%	3843	3343
other non-classified sectors	652	637	20212	19747	-2,3%	-	-	-	75		58	54	-6,9%	-	7
STATISTICAL DIFFERENCE	+1133	+1230	+46947	-5613		+24	+123	+116	- 194		-3467	+1419		-6	+9

* (+)decrease of stocks; (-)increase of stocks

B R D E U T S C H L A N D

	STEINKOHLE					STEINKOHLN BRIKETT		KOKS			BRAUNKOHLE			BRAUNKOHLN BRIKETT	
	1985	1986	1985	1986	86/85	1985	1986	1985	1986	86/85	1985	1986	86/85	1985	1986
	1 000 t (t=t)		TJ (NCV)			1 000 t		1 000 t			TJ (NCV)			1 000 t	
Erzeugung	88849	87126	2441667	2393550	-2,0%	1511	1199	23003	22843	-0,7%	1009806	927234	-8,2%	6517	5789
Wiedergewinnung	859	524	22527	14835	-34,2%	-	-	-	-		-	-		-	-
Bezüge aus der Gemeinschaft	1126	979	32204	27999	-13,1%	-	-	706	592	-16,2%	-	-		-	-
Einfuhren aus Drittländern	9052	9335	246613	254323	+3,1%	-	-	208	400	+92,3%	37238	37233	-0,01%	1542	1354
Bestandsveränderung	-1768	-1519	-46488	-39440		+11	-	+2776	-2340		-547	-435		-4	-22
davon :															
Erzeuger	-784	-353	-20999	-8315		+11	-	+2789	-2354		-547	-435		-4	-22
Importeure	-21	-7	-578	-193		-	-	-13	+14		-	-		-	-
Umwandlungsbetriebe	-987	-1004	-25571	-26669		-	-		-	-
Endverbraucher	+24	-155	+660	-4263		-	-	.	.		-	-		-	-
Lieferungen an die Gemeinschaft	7280	6287	216324	186724	-13,7%	614	407	3417	2412	-29,4%	61	41	-32,8%	1009	915
Ausfuhren aus Drittländern	1158	737	34381	21888	-36,3%	36	28	1569	702	-55,3%	-	-			
BRUTTO-INLANDSVERBRAUCH	89680	89421	2445818	2442655	-0,1%	872	764	21707	18381	-15,3%	1046436	963991	-7,9%	7046	6206
Umwandlung	80206	81079	2172281	2224689	+2,4%	-	-	6379	5786	-9,3%	1036734	(951880)	-8,2%	1121	1041
davon :															
Elektrizitätswerke	49018	50232	1272520	1334313	+4,9%	-	-	14	(12)	-14,3%	888181	(820639)	-7,6%	1121	1041
Brikettfabriken	1559	1229	44399	35304	-20,5%	-	-	-	-		143809	127629	-11,3%	-	-
Gaswerke	-	-	-	-		-	-	-	-		-	-		-	-
Kokereien	29629	29618	855362	855072	-0,03%	-	-	193	215	+11,4%	4744	3612	-23,9%	-	-
Hochöfen	-	-	-	-		-	-	6172	5559	-9,9%	-	-		-	-
VERBRAUCH DES SEKTORS ENERGIE	506	276	10970	6380	-41,8%	-	-	13	11	-15,4%	1433	1552	+8,3%	27	79
ENERGETISCHER ENDVERBRAUCH	8100	7694	230541	218757	-5,1%	856	761	15336	12853	-16,2%	12939	10537	-18,6%	5904	5084
davon :															
Industrie	5874	(5645)	161535	(155238)	-3,9%	38	40	13995	(11683)	-16,5%	12865	(10471)	-18,6%	3006	2560
darunter : Eisenschaffende Industrie	-	-	-	-		-	-	12436	(10331)	-16,9%	-	-		-	-
Verkehr	202	144	6262	4464	-28,7%	-	-	16	(11)	-31,3%	-	-		18	15
Haushalte, usw.	1372	1268	42532	39308	-7,6%	818	721	1236	1084	-12,3%	16	12	-25,0%	2872	2502
Sonstige	652	637	20212	19747	-2,3%	-	-	89	75	-15,6%	58	54	-6,9%	8	7
STATISTISCHE DIFFERENZ	+868	+372	+32026	-7171		+16	+3	-21	-269		-4670	+22		-6	+2

* (+)Bestandsabnahme; (-)Bestandszunahme
() Verbrauch der Eigenkraftwerke geschätzt

F R A N C E

	HOUILLE					AGGLOMERES DE HOUILLE		COKE			LIGNITE			BRIQUETTES DE LIGNITE	
	1985	1986	1985	1986	86/85	1985	1986	1985	1986	86/85	1985	1986	86/85	1985	1986
	1 000 t (t=t)		TJ (PCI)			1 000 t		1 000 t			TJ (PCI)			1 000 t	
Production	15124	14394	381579	363161	-4,8%	1408	1173	8691	8257	-5,0%	25816	32912	+27,5%	-	-
Récupération	1979	1948	30021	29551	-1,6%	-	-	-	-		-	-		-	-
Réceptions en prov. de la Communauté	3514	2982	98743	83794	-15,1%	127	118	2050	1273	-37,9%	-	-		132	109
Importations en prov. des pays tiers	15186	13877	404737	369850	-8,6%	-	-	239	203	-15,1%	654	1343	+105,4%	-	-
Variations des stocks *	+2026	-1368	+45593	-31125		+1	-30	+117	-232		+9581	+9104		.	.
soit :															
producteurs	-260	+208	-6588	+5248		+1	-30	+117	-232		+9581	+9104		-	-
importateurs	+24	.	+717	.		-	-	-	-		-	-		.	.
transformateurs	+2381	-1576	+54951	-36373		-	-	-	-		-	-		-	-
consommateurs finals	-119	.	-3487	.		-	-	-	-		-	-		-	-
Livraisons à la Communauté	587	554	17581	16592	-5,6%	14	7	453	382	-15,7%	-	-		-	-
Exportations vers les pays tiers	416	133	12433	3975	-68,0%	26	-	210	162	-22,9%	-	-		-	-
CONSUMMATION INTERIEURE BRUTE	36826	31146	930659	794664	-14,6%	1496	1254	10434	8957	-14,2%	36051	43359	+20,3%	132	109
TRANSFORMATIONS	29252	22914	733290	582546	-20,6%	-	-	3268	2762	-15,5%	32200	39718	+23,3%	-	-
soit :															
centrales électriques	16371	11734	357860	256494	-28,3%	-	-	.	-		32200	39718	+23,3%	-	-
fabriques d'agglomérés	1238	999	33126	26731	-19,3%	-	-	-	-		-	-		-	-
usines à gas	-	-	-	-		-	-	-	-		-	-		-	-
cokeries	11643	10181	342304	299321	-12,6%	-	-	367	262	-28,6%	-	-		-	-
hauts fourneaux	-	-	-	-		-	-	2901	(2500)	-13,2%	-	-		-	-
CONSUMMATION DU SECTEUR ENERGIE	230	214	4938	4595	-7,0%	-	-	17	14	-17,7%	336	18	-94,6%	-	-
CONSUMMATION FINALE ENERGETIQUE	7550	7042	213063	198053	-7,0%	1484	1139	7187	6121	-14,8%	2723	2226	-18,3%	132	109
soit :															
industrie	5221	(4677)	152975	137036	-10,4%	19	26	6862	5948	-13,3%	2157	1750	-18,9%	-	-
dont : sidérurgie		-	-	6083	5204	-14,5%	-	-		-	-
transports	5	-	129	-		2	-	3	-		-	-		-	-
foyers domestiques, etc..	2324	2365	59959	61017	+1,8%	1463	1113	322	173	-46,3%	566	476	-16,0%	132	109
autres non dénommés ailleurs	-	-	-	-		-	-	-	-		-	-		-	-
ECART STATISTIQUE	-206	+976	-20632	+9470		+12	+115	-38	+60		+792	+1397		-	-

* (+)Reprises aux stocks; (-)mises aux stocks

I T A L I A

	HOUILLE					AGGLOMERES DE HOUILLE	COKE			LIGNITE			BRIQUETTES DE LIGNITE		
	1985	1986	1985	1986	86/85	1985	1986	86/85	1985	1986	86/85	1985	1986		
	1 000 t (t=t)		TJ (PCI)			1 000 t		1 000 t			TJ (PCI)			1 000 t	
Production	-	-	-	-		-	-	7410	7193	-2,9%	13928	11008	-21,0%	-	-
Récupération	-	-	-	-		-	-	-	-		-	-		-	-
Réceptions en prov. de la Communauté	1778	1580	55077	48943	-11,1%	-	-	94	-		-	-		-	-
Importations en prov. des pays tiers	20288	18811	568064	526708	-7,3%	-	-	-	-		-	-		-	-
Variations des stocks *	-569	+240	-15902	+6249		-	-	+162	-101		-	-		-	-
soit :															
producteurs	-	-	-	-		-	-	+162	-101		-	-		-	-
importateurs	-455	-63	-12968	-1796		-	-	-	-		-	-		-	-
transformateurs	-114	+282	-2934	+7507		-	-	-	-		-	-		-	-
consommateurs finals	.	+21	.	+538		-	-	-	-		-	-		-	-
Livraisons à la Communauté	-	-	-	-		-	-	-	-		-	-		-	-
Exportations vers les pays tiers	-	-	-	-		-	-	400	164	-59,0%	-	-		-	-
CONSUMMATION INTERIEURE BRUTE	21497	20631	607239	581900	-4,2%	-	-	7266	6928	-4,7%	13928	11008	-21,0%	-	-
TRANSFORMATIONS	18995	18802	547637	535119	-2,3%	-	-	2396	2275	-5,1%	13270	(10308)	-22,3%	-	-
soit :															
centrales électriques	8946	9208	234625	245147	+4,5%	-	-	-	-		13270	(10308)	-22,3%	-	-
fabriques d'agglomérés	-	-	-	-		-	-	-	-		-	-		-	-
usines à gas	-	-	-	-		-	-	-	-		-	-		-	-
cokeries	10105	9594	313012	289972	-7,4%	-	-	-	-		-	-		-	-
hauts fourneaux	-	-	-	-		-	-	2396	(2275)	-5,1%	-	-		-	-
CONSUMMATION DU SECTEUR ENERGIE		-	-	90	(49)	-45,6%	-	-		-	-
CONSUMMATION FINALE ENERGETIQUE	2572	1829	67408	46781	-30,6%	-	-	4504	(4525)	+0,5%	658	700	+6,4%	-	-
soit :															
industrie	2402	1642	63989	43020	-32,8%	-	-	4379	(4400)	+0,5%	658	700	+6,4%	-	-
dont : sidérurgie	330	(300)	.	.		-	-	4146	(4025)	-2,9%	.	.		-	-
transports	-	-	-	-		-	-	-	-		-	-		-	-
foyers domestiques, etc..	170	(187)	3419	3761	+10,0%	-	-	125	(125)		-	-		-	-
autres non dénommés ailleurs	-	-	-	-		-	-	-	-		-	-		-	-
ECART STATISTIQUE	-126	-	-7806	-		-	-	+276	+79		-	-		-	-

* (+)Reprises aux stocks; (-)mises aux stocks

N E D E R L A N D

	HARD COAL					PATENT FUELS		COKE			LIGNITE			BROWN COAL BRIQUETTES	
	1985	1986	1985	1986	86/85	1985	1986	1985	1986	86/85	1985	1986	86/85	1985	1986
	1 000 t (t=t)		TJ (NCV)			1 000 t		1 000 t			TJ (NCV)			1 000 t	
Production	-	-	-	-		-	-	2958	2849	- 3,7%	-	-		-	-
Recovered products	111	-	2897	-		-	-	-	-		-	-		-	-
Supplies from the Community	760	894	20786	24451	+17,6%	7	2	352	379	+ 7,7%	-	-		144	138
Imports from third-party countries	10989	11550	300549	315893	+5,1%	-	-	55	99	+80,0%	-	-		-	-
Variations of stocks*	- 101	+227	-2489	+6018		-	-	-24	-66		-	-		-	-
of which :															
producers	-	-	-	-		-	-	+5	-		-	-		-	-
importers	+34	+24	+930	+656		-	-	-2	-9		-	-		-	-
transformers	-135	+203	-3419	+5362		-	-	-27	-46		-	-		-	-
final consumers	-	-	-	-		-	-	-	-11		-	-		-	-
Deliveries to the Community	1044	1580	27987	42355	+51,3%	-	-	784	798	+1,8%	-	-		1	4
Exports to third-party countries	373	685	9999	18363	+83,8%	-	-	95	83	-12,6%	-	-		-	-
GROSS INLAND CONSUMPTION	10342	10406	283757	285644	+0,7%	7	2	2462	2380	-3,3%	-	-		143	134
TRANSFORMATIONS	8830	9352	243635	257690	+5,8%	-	-	1019	(1000)	-1,9%	-	-		4	.
of which :															
electrical power stations	4651	5387	123564	142293	+15,2%	-	-	-	-		-	-		-	-
patent and briquetting plants	-	-	-	-		-	-	-	-		-	-		-	-
gas works	-	-	-	-		-	-	-	-		-	-		-	-
coke ovens	4179	3965	120071	115397	-3,9%	-	-	1019	(1000)	-1,9%	-	-		-	-
blast furnaces	-	-	-	-		-	-	-	-		-	-		-	-
CONSUMPTION OF THE ENERGY SECTOR		-	-	-	-		-	-		-	-
FINAL ENERGY CONSUMPTION	1512	1054	40122	27954	-30,3%	7	2	1469	1388	-5,5%	-	-		139	127
of which :															
industry	1466	1018	38996	27079	-30,6%	-	-	1469	1386	-5,7%	-	-		120	114
among which : iron and steel	415	385	11924	11062	-7,2%	-	-	1241	(1245)	+0,3%	-	-		-	-
transportation	3	-	81	-		-	-	-	-		-	-		-	-
households, etc,	43	36	1045	875	-16,3%	7	2	-	2		-	-		19	13
other non-classified sectors	-	-	-	-		-	-	-	-		-	-		-	-
STATISTICAL DIFFERENCE	-	-	-	-		-	-	-26	-8		-	-		-	+7

* (+)decrease of stocks; (-)increase of stocks

BELGIQUE/BELGIË

	HOUILLE					AGGLOMERES DE HOUILLE		COKE			LIGNITE			BRIQUETTES DE LIGNITE	
	1985	1986	1985	1986	86/85	1985	1986	1985	1986	86/85	1985	1986	86/85	1985	1986
	1 000 t (t=t)		TJ (PCI)			1 000 t		1 000 t			TJ (PCI)			1 000 t	
Production	6212	5590	165718	149124	-10,0%	28	18	5964	5130	-14,0%	-	-		-	-
Récupération	1239	857	17149	11862	-30,8%	-	-	-	-		-	-		-	-
Réceptions en prov. de la Communauté	2350	1731	69090	50891	-26,3%	130	86	511	512	+0,2%	2224	2056	-7,6%	100	66
Importations en prov. des pays tiers	6846	6792	188484	186997	-0,8%	-	-	126	142	+12,7%	-	-		-	-
Variations des stocks *	-73	-40	-1879	-1116		-1	+1	-4	-1		-	-		-	-
soit :															
producteurs	+117	-133	+3139	-3568		-1	+1	-9	-1		-	-		-	-
importateurs	-128	+62	-3587	+1737		-	-	+5	-		-	-		-	-
transformateurs	-62	+31	-1431	+715		-	-	-	-		-	-		-	-
consommateurs finals		-	-
Livraisons à la Communauté	1037	1057	23927	28495	+19,1%	5	-	742	630	-15,1%	24	-		3	1
Exportations vers les pays tiers	209	126	6200	3692	-40,5%	-	-	105	78	-25,7%	-	-		-	-
CONSUMMATION INTERIEURE BRUTE	15328	13747	408435	365571	-10,5%	152	105	5750	5075	-11,7%	2200	2056	-6,6%	97	65
TRANSFORMATIONS	12848	11445	345806	308457	-10,8%	-	-	1589	(1400)	-11,9%	-	-		-	-
soit :															
centrales électriques	5173	4741	118285	109678	-7,3%	-	-	-	-		-	-		-	-
fabriques d'agglomérés	27	15	666	370	-44,4%	-	-	-	-		-	-		-	-
usines à gas	-	-	-	-		-	-	-	-		-	-		-	-
cokeries	7648	6689	226855	198409	-12,5%	-	-	1589	(1400)	-11,9%	-	-		-	-
hauts fourneaux	-	-	-	-		-	-	-	-		-	-		-	-
CONSUMMATION DU SECTEUR ENERGIE	11	11	321	321		-	-	-	-		-	-		-	-
CONSUMMATION FINALE ENERGETIQUE	2215	2123	54338	52448	-3,5%	152	101	4159	3637	-12,6%	2200	2056	-6,6%	97	65
soit :															
industrie	847	780	14751	13584	-7,9%	-	-	4078	3604	-11,6%	2200	2056	-6,6%	-	-
dont : sidérurgie	17	.	661	.		-	-	3810	3427	-10,1%	-	-		-	-
transports	-	-	-	-		-	-	-	-		-	-		-	-
foyers domestiques, etc..	1368	1343	39587	38864	-1,8%	152	101	81	33	-59,3%	-	-		-	-
autres non dénommés ailleurs	-	-	-	-		-	-	-	-		-	-		-	-
ECART STATISTIQUE	+254	+168	+7970	+4345		-	+4	+2	+38		-	-		-	-

* (+)Reprises aux stocks; (-)mises aux stocks

L U X E M B O U R G

	HOUILLE					AGGLOMERES DE HOUILLE		COKE			LIGNITE			BRIQUETTES DE LIGNITE	
	1985	1986	1985	1986	86/85	1985	1986	1985	1986	86/85	1985	1986	86/85	1985	1986
	1 000 t (t=t)		TJ (PCI)			1 000 t		1 000 t			TJ (PCI)			1 000 t	
Production	-	-	-	-		-	-	-	-		-	-		-	-
Récupération	-	-	-	-		-	-	-	-		-	-		-	-
Réceptions en prov. de la Communauté	64	26	1830	743	-59,4%	1	1	1769	1609	-9,1%	-	-		39	27
Importations en prov. des pays tiers	136	157	3890	4491	+15,4%	-	-	84	83	-1,2%	-	-		-	-
Variations des stocks *	-	-	-	-		-	-	-	-		-	-		-	-
soit :	-	-	-	-		-	-	-	-		-	-		-	-
producteurs	-	-	-	-		-	-	-	-		-	-		-	-
importateurs	-	-	-	-		-	-	-	-		-	-		-	-
transformateurs	-	-	-	-		-	-	-	-		-	-		-	-
consommateurs finals	-	-	-	-		-	-	-	-		-	-		-	-
Livraisons à la Communauté	-	-	-	-		-	-	-	-		-	-		-	-
Exportations vers les pays tiers	-	-	-	-		-	-	-	-		-	-		-	-
CONSUMMATION INTERIEURE BRUTE	200	183	5720	5234	-8,5%	1	1	1853	1692	-8,7%	-	-		-	-
TRANSFORMATIONS	19	(20)	520	547	+5,2%	-	-	611	570	-6,7%	-	-		-	-
soit :	-	-	-	-		-	-	-	-		-	-		-	-
centrales électriques	19	(20)	520	547	+5,2%	-	-	-	-		-	-		-	-
fabriques d'agglomérés	-	-	-	-		-	-	-	-		-	-		-	-
usines à gaz	-	-	-	-		-	-	-	-		-	-		-	-
cokeries	-	-	-	-		-	-	-	-		-	-		-	-
hauts fourneaux	-	-	-	-		-	-	611	570	-6,7%	-	-		-	-
CONSUMMATION DU SECTEUR ENERGIE	-	-	-	-		-	-	-	-		-	-		-	-
CONSUMMATION FINALE ENERGETIQUE	181	163	5200	4687	-9,9%	1	1	1242	1122	-9,7%	-	-		39	27
soit :	-	-	-	-		-	-	-	-		-	-		-	-
industrie	178	160	5110	4597	-9,9%	-	-	1239	1122	-9,4%	-	-		-	-
dont : sidérurgie	43	56	1303	1697	+30,2%	-	-	1200	1120	-6,7%	-	-		-	-
transports	-	-	-	-		-	-	-	-		-	-		-	-
foyers domestiques, etc..	3	3	90	90		1	1	3	2	-33,3%	-	-		39	27
autres non dénommés ailleurs	-	-	-	-		-	-	-	-		-	-		-	-
ECART STATISTIQUE	-	-	-	-		-	-	-	-		-	-		-	-

* (+)Reprises aux stocks; (-)mises aux stocks

UNITED KINGDOM

	HARD COAL					PATENT FUELS		COKE			LIGNITE			LIGNITE BRIQUETTES	
	1985	1986	1985	1986	86/85	1985	1986	1985	1986	86/85	1985	1986	86/85	1985	1986
	1 000 t (t=t)		TJ (NCV)			1 000 t		1 000 t			TJ (NCV)			1 000 t	
Production	90793	104635	2224478	2563558	+15,2%	662	809	9276	8929	-3,7%	-	-	-	-	-
Recovered products	3253	3457	67383	71608	+6,3%	-	-	-	-	-	-	-	-	-	-
Supplies from the Community	1265	867	36685	25143	-31,5%	166	86	158	30	-81,0%	-	-	-	-	-
Imports from third-party countries	11371	9759	325063	278981	-14,2%	23	3	71	44	-38,0%	-	-	-	-	-
Variations of stocks*	+1593	-4660	+41212	-107554		-76	-22	+746	+467		-	-	-	-	-
of which :															
producers	+11344	+562	+267764	+13769		-76	-22	+746	+467		-	-	-	-	-
importers	-	-	-	-		-	-	-	-		-	-	-	-	-
transformers	-9749	-5222	-226499	-121323		-	-	-	-		-	-	-	-	-
final consumers	-2	.	-53	.		-	-	-	-		-	-	-	-	-
Deliveries to the Community	2133	2417	54556	61820	+13,3%	-	-	392	470	+19,9%	-	-	-	-	-
Exports to third-party countries	402	307	10282	7852	-23,6%	-	-	771	692	-10,3%	-	-	-	-	-
GROSS INLAND CONSUMPTION	105740	111334	2629983	2762064	+5,0%	775	876	9088	8308	-8,6%	-	-	-	-	-
TRANSFORMATIONS	89261	94892	2153439	2305262	+7,1%	-	-	1928	1824	-5,4%	-	-	-	-	-
of which :															
electrical power stations	75655	81497	1763668	1899858	+7,7%	-	-	-	-		-	-	-	-	-
patent and briquetting plants	786	999	22478	28569	+27,1%	-	-	-	-		-	-	-	-	-
gas works	-	22	-	550		-	-	-	-		-	-	-	-	-
coke ovens	12820	12374	367293	376285	+2,5%	-	-	(90)	(74)	-17,8%	-	-	-	-	-
blast furnaces	-	-	-	-		-	-	(1800)	(1750)	-2,8%	-	-	-	-	-
CONSUMPTION OF THE ENERGY SECTOR	292	266	7767	7075	-8,9%	-	-	97	106	+9,2%	-	-	-	-	-
FINAL ENERGY CONSUMPTION	16035	16176	446599	449727	+0,7%	778	875	7143	6486	-9,2%	-	-	-	-	-
of which :															
industry	5717	(6148)	151501	162922	+7,5%	-91	100	4727	4497	-4,9%	-	-	-	-	-
among which : iron and steel	:	:	:	:		-	-	4371	4267	-2,4%	-	-	-	-	-
transportation	3	4	89	119	+33,7%	-	-	3	4	+33,3%	-	-	-	-	-
households, etc.	10315	10024	295009	286686	-2,8%	687	775	2413	1985	-17,7%	-	-	-	-	-
other non-classified sectors	-	-	-	-		-	-	-	-		-	-	-	-	-
STATISTICAL DIFFERENCE	+152	-	+22178	-		-3	+1	-80	-108	-	-	-	-	-	-

* (+)decrease of stocks; (-)increase of stocks

I R E L A N D

	HARD COAL					PATENT FUELS		COKE			PEAT			PEAT BRIQUETTES	
	1985	1986	1985	1986	86/85	1985	1986	1985	1986	86/85	1985	1986	86/85	1985	1986
	1 000 t (t=t)		TJ (NCV)			1 000 t		1 000 t			TJ (NCV)			1 000 t	
Production	57	72	1213	1532	+26,3%	-	-	-	-	-	30796	51425	+67,0%	486	473
Recovered products	-	-	-	-		-	-	-	-	-	-	-		-	-
Supplies from the Community	574	671	15980	18681	+16,9%	8	-	7	4	-42,9%	-	-		-	-
Imports from third-party countries	1343	1840	37389	51226	+37,0%	1	-	-	-	-	-	-		-	-
Variations of stocks*	-372	-325	-10314	-9048		-	-	-	-	-	+32760	+22680		+47	-6
of which :															
producers	-	-	-	-		-	-	-	-	-	+32760	+22680		+47	-6
importers	-156	-325	-4343	-9048		-	-	-	-	-	-	-		-	-
transformers	-216	-	-5971	-		-	-	-	-	-	-	-		-	-
final consumers	-	-	-	-		-	-	-	-	-	-	-		-	-
Deliveries to the Community	17	10	466	274		-	-	-	-	-	88	59	-33,0%	23	12
Exports to third-party countries	-	-	-	-		-	-	-	-	-	-	-		-	-
GROSS INLAND CONSUMPTION	1585	2248	43802	62118	+41,8%	9	-	7	4	-42,9%	63468	74046	+16,7%	510	462
TRANSFORMATIONS	79	630	1670	14710	-11,9%	-	-	-	-	-	42697	52802	+23,7%	-	-
of which :															
electrical power stations	79	630	1670	14710	-11,9%	-	-	-	-	-	32060	31646	-1,3%	-	-
patent and briquetting plants	-	-	-	-		-	-	-	-	-	10637	21156	+98,9%	-	-
gas works	-	-	-	-		-	-	-	-	-	-	-		-	-
coke ovens	-	-	-	-		-	-	-	-	-	-	-		-	-
blast furnances	-	-	-	-		-	-	-	-	-	-	-		-	-
CONSUMPTION OF THE ENERGY SECTOR	-	-	-	-		-	-	-	-	-	-	-		-	-
FINAL ENERGY CONSUMPTION	1527	1618	42576	47407	+11,3%	9	-	7	4	-42,9%	20771	21244	+2,3%	510	462
of which :															
industry	333	431	9540	12628	+32,4%	-	-	7	4	-42,9%	381	410	+7,6%	27	29
among which : iron and steel	-	-	-	-		-	-	-	-	-	-	-		-	-
transportation	-	-	-	-		-	-	-	-	-	-	-		-	-
households, etc,	1194	1187	33036	34779	+5,3%	9	-	-	-	-	20390	20834	+2,2%	483	433
other non-classified sectors	-	-	-	-		-	-	-	-	-	-	-		-	-
STATISTICAL DIFFERENCE	-21	-	-444	-		-	-	-	-	-	-	-		-	-

* (+)decrease of stocks; (-)increase of stocks

DANMARK

	HARD COAL					PATENT FUELS		COKE			LIGNITE			BROWN COAL BRIQUETTES	
	1985	1986	1985	1986	86/85	1985	1986	1985	1986	86/85	1985	1986	86/85	1985	1986
	1 000 t (t=t)		TJ (NCV)			1 000 t		1 000 t			TJ (NCV)			1 000 t	
Production	-	-	-	-		-	-	-	-		-	-		-	-
Recovered products	-	-	-	-		-	-	-	-		-	-		-	-
Supplies from the Community	1353	1082	34787	27819	-20,0%	-	-	66	57	-13,6%	-	-		-	-
Imports from third-party countries	11353	11065	289501	282158	-2,5%	-	5	10	12	+20,0%	-	-		-	-
Variations of stocks*	-494	-359	-12664	-9194		-	-	-4	+1		-	-		-	-
of which :															
producers	-	-	-	-		-	-	-	-		-	-		-	-
importers	-87	+94	-2181	+2399		-	-	-4	+5		-	-		-	-
transformers	-339	-475	-8492	-12154		-	-	-	-		-	-		-	-
final consumers	-68	+22	-1991	+561		-	-	-	4		-	-		-	-
Deliveries to the Community	16	10	410	256	-37,6%	-	-	-	1	+100%	-	-		-	-
Exports to third-party countries	55	53	1408	1357	-3,6%	-	-	1	2		-	-		-	-
 GROSS INLAND CONSUMPTION	 12141	 11725	 309806	 299170	 -3,4%	 -	 5	 71	 67	 -5,6%	 -	 -		 -	 -
 TRANSFORMATIONS	 10745	 10888	 269152	 278474	 +3,5%	 -	 -	 -	 -		 -	 -		 -	 -
of which :															
electrical power stations	10745	10883	269152	278474	+3,5%	-	-	-	-		-	-		-	-
patent and briquetting plants	-	-	-	-		-	-	-	-		-	-		-	-
gas works	-	-	-	-		-	-	-	-		-	-		-	-
coke ovens	-	-	-	-		-	-	-	-		-	-		-	-
blast furnaces	-	-	-	-		-	-	-	-		-	-		-	-
 CONSUMPTION OF THE ENERGY SECTOR	 -	 -	 -	 -		 -	 -	 -	 -		 -	 -		 -	 -
 FINAL ENERGY CONSUMPTION	 1166	 1142	 34164	 33461	 -2,1%	 -	 5	 71	 53	 -25,4%	 -	 -		 -	 -
of which :															
industry	467	470	13683	13771	+0,6%	-	-	38	28	-26,3%	-	-		-	-
among which : iron and steel	-	-	-	-		-	-	4	-		-	-		-	-
transportation	-	-	-	-		-	-	-	-		-	-		-	-
households, etc,	699	672	20481	19690	-3,9%	-	-	33	25	+24,2%	-	-		-	-
other non-classified sectors	-	-	-	-		-	-	-	-		-	-		-	-
 STATISTICAL DIFFERENCE	 +230	 -300	 +6490	 -12765		 -	 -	 -	 +14		 -	 -		 -	 -

* (+)decrease of stocks; (-)increase of stocks

BILANZEN

Vorläufige Ergebnisse für 1986

BALANCE-SHEETS

Provisional results for 1986

BILANS

Résultats provisoires pour 1986

E L L A S

	HARD COAL					PATENT FUELS		COKE			LIGNITE			BROWN COAL BRIQUETTES	
	1985	1986	1985	1986	86/85	1985	1986	1985	1986	86/85	1985	1986	86/85	1985	1986
	1 000 t (t=t)		TJ (NCV)			1 000 t		1 000 t			TJ (NCV)			1 000 t	
Production	-	-	-	-		-	-	-	-		202561	206154	+1,8%	129	108
Recovered products	-	-	-	-		-	-	-	-		-	-		-	-
Supplies from the Community	61	-	1680	-		-	-	13	4	-69,2%	-	-		-	-
Imports from third-party countries	1979	1756	54496	47338	-13,1%	-	-	40	27	-32,5%	-	-		-	-
Variations of stocks*	-65	+25	-1716	+680		-	-	+2	+2		+2302	.		-	-
of which :															
producers	-	-	-	-		-	-	+2	+2		+2302	.		-	-
importers	-65	+25	-1716	+680		-	-	-	-		-	-		-	-
transformers	-	-	-	-		-	-	-	-		-	-		-	-
final consumers	-	-	-	-		-	-	-	-		-	-		-	-
Deliveries to the Community	-	-	-	-		-	-	-	-		-	-		-	-
Exports to third-party countries	225	26	6279	712	-88,7%	-	-	-	-		-	-		-	-
GROSS INLAND CONSUMPTION	1750	1755	48181	47306	-1,8%	-	-	55	33	-40,0%	204863	206154	+0,6%	129	108
TRANSFORMATIONS	306	356	8013	9239	+15,3%	-	-	-	-		195285	193179	-1,1%	-	-
of which :															
electrical power stations	306	356	8013	9239	+15,3%	-	-	-	-		193276	191902	-0,7%	-	-
patent and briquetting plants	-	-	-	-		-	-	-	-		2009	1276	-36,5%	-	-
gas works	-	-	-	-		-	-	-	-		-	-		-	-
coke ovens	-	-	-	-		-	-	-	-		-	-		-	-
blast furnaces	-	-	-	-		-	-	-	-		-	-		-	-
CONSUMPTION OF THE ENERGY SECTOR	-	-	-	-		-	-	-	-		-	-		-	-
FINAL ENERGY CONSUMPTION	1444	1408	40168	38309	-4,6%	-	-	55	33	-40,0%	9167	2975	+41,5%	129	108
of which :															
industry	1437	1405	39977	38228	-4,4%	-	-	51	30	-41,2%	8162	(11975)	+46,7%	74	(58)
among which : iron and steel	104	55	2895	1496	-48,3%	-	-	32	10	-68,8%	-	-		-	-
transportation	3	1	84	27	-67,9%	-	-	-	-		-	-		-	-
households, etc.,	4	2	107	54	-49,5%	-	-	4	3	-25,0%	1005	(1000)	-0,5%	55	(50)
other non-classified sectors	-	-	-	-		-	-	-	-		-	-		-	-
STATISTICAL DIFFERENCE	-	-9	-	-242		-	-	-	-		+411	-		-	-

* (+)decrease of stocks; (-)increase of stocks

ESPANA

	HOUILLE					AGGLOMERES DE HOUILLE		COKE			LIGNITE			BRIQUETTES DE LIGNITE	
	1985	1986	1985	1986	86/85	1985	1986	1985	1986	86/85	1985	1986	86/85	1985	1986
	1 000 t (t=t)		TJ (PCI)			1 000 t		1 000 t			TJ (PCI)			1 000 t	
Production	16091	15951	374727	366825	-2,1%	11	11	3440	3083	-10,4%	195643	185161	-5,4%	-	-
Récupération	-	-	-	-		-	-	-	-		-	-		-	-
Réceptions en prov. de la Communauté	70	26	1750	650	-62,9%	-	-	12	19	+58,0%	-	22		139	144
Importations en prov. des pays tiers	8346	8505	208650	212625	+1,9%	-	-	151	182	+20,5%	-	-		-	-
Variations des stocks *	+691	+155	+13820	+1004		-	-	+118	-10		-4198	+582		-	-
soit :															
producteurs	+691	-526	+13820	-12096		-	-	+118	-10		-4198	-3539		-	-
importateurs	-	-	-	-		-	-	-	-		-	-		-	-
transformateurs	.	+681	-	+13100		-	-	-	-		-	-		-	-
consommateurs finals	.	.	-	.		-	-	-	-		-	+4121		-	-
Livraisons à la Communauté	2	52	-	-		-	-	-	-		-	-		-	-
Exportations vers les pays tiers	-	-	-	-		-	-	12	13	+8,3%	-	-		-	-
CONSUMMATION INTERIEURE BRUTE	25196	24637	598895	581104	-3,0%	11	11	3709	3261	-12,1%	191445	185765	-3,0%	139	144
TRANSFORMATIONS	21565	21100	496662	489143	-1,5%	-	-	930	795	-14,5%	190175	184017	-3,2%	-	-
soit :															
centrales électriques	16644	16617	334361	(341292)	+2,1%	-	-	-	-		190175	184017	-3,2%	-	-
fabriques d'agglomérés	10	10	250	250		-	-	-	-		-	-		-	-
usines à gas	3	2	87	58	-33,3%	-	-	-	-		-	-		-	-
cokeries	4908	4471	161964	147543	-8,9%	-	-	-	-		-	-		-	-
hauts fourneaux	-	-	-	-		-	-	930	795	-14,5%	-	-		-	-
CONSUMMATION DU SECTEUR ENERGIE	48	56	1032	1204	+16,7%	-	-	-	-		11	11		-	-
CONSUMMATION FINALE ENERGETIQUE	3585	3452	93511	90007	-3,8%	11	11	2779	2466	-11,3%	1259	1737	+38,0%	139	144
soit :															
industrie	2902	2820	75017	72897	-2,8%	-	-	2610	2466	-5,5%	782	901	+15,2%	-	-
dont : sidérurgie	258	265	3205	3292	+2,7%	-	-	-	-		-	-		-	-
transports	14	16	364	416	+14,3%	11	11	2	-		477	836	+75,3%	139	144
foyers domestiques, etc..	669	616	18130	16694	-7,9%	-	-	-	-		-	-		-	-
autres non dénommés ailleurs	-	-	-	-		-	-	-	-		-	-		-	-
ECART STATISTIQUE	-2	+29	+7690	+750		-	-	-	-		-	-		-	-

* (+)Reprises aux stocks; (-)mises aux stocks

P O R T U G A L

	HOUILLE					AGGLOMERES DE HOUILLE		COKE			LIGNITE			BRIQUETTES DE LIGNITE	
	1985	1986	1985	1986	86/85	1985	1986	1985	1986	86/85	1985	1986	86/85	1985	1986
	1 000 t (t=t)		TJ (PCI)			1 000 t		1 000 t			TJ (PCI)			1 000 t	
Production	238	212	4085	3639	-10,9%	-	-	275	280	+1,8%	-	-	-	-	-
Récupération	-	-	-	-		-	-	-	-		-	-	-	-	-
Réceptions en prov. de la Communauté	194	223	4850	5575	+14,9%	-	-	40	35	-12,5%	-	-	-	-	-
Importations en prov. des pays tiers	1201	1477	32096	36925	+15,5%	-	-	119	47	-60,5%	-	-	-	-	-
Variations des stocks *	-581	-51	-14525	-1742		-	-	-16	-12		-	-	-	-	-
soit :															
producteurs	-	-	-	-		-	-	-16	-12		-	-	-	-	-
importateurs	-	-	-	-		-	-	-	-		-	-	-	-	-
transformateurs	-581	-51	-14525	-1742		-	-	-	-		-	-	-	-	-
consommateurs finals	-	-	-	-		-	-	-	-		-	-	-	-	-
Livraisons à la Communauté	-	-	-	-		-	-	-	-		-	-	-	-	-
Exportations vers les pays tiers	-	-	-	-		-	-	-	-		-	-	-	-	-
CONSUMMATION INTERIEURE BRUTE	1052	1861	26506	44397	+67,5%	-	-	418	350	-16,3%	-	-	-	-	-
TRANSFORMATIONS	747	1598	19006	37822	+99,0%	-	-	70	(50)	-28,6%	-	-	-	-	-
soit :															
centrales électriques	377	1255	(9756)	29247	+199,8%	-	-	-	-		-	-	-	-	-
fabriques d'agglomérés	-	-	-	-		-	-	-	-		-	-	-	-	-
usines à gas	-	-	-	-		-	-	-	-		-	-	-	-	-
cokeries	370	343	(9250)	8575	-7,3%	-	-	70	50	-28,6%	-	-	-	-	-
hauts fourneaux	-	-	-	-		-	-	-	-		-	-	-	-	-
CONSUMMATION DU SECTEUR ENERGIE	-	-	-	-		-	-	-	-		-	-	-	-	-
CONSUMMATION FINALE ENERGETIQUE	321	263	8025	6575	-18,1%	-	-	348	(300)	-13,8%	-	-	-	-	-
soit :															
industrie	316	(263)	7900	(6575)	-16,8%	-	-	338	(290)	-14,2%	-	-	-	-	-
dont : sidérurgie
transports	1	-	25	-		-	-	10	10		-	-	-	-	-
foyers domestiques, etc..	4	-	100	-		-	-	-	-		-	-	-	-	-
autres non dénommés ailleurs	-	-	-	-		-	-	-	-		-	-	-	-	-
-	-	-	-	-		-	-	-	-		-	-	-	-	-
ECART STATISTIQUE	-16	-	-525	-		-	-	-	-		-	-	-	-	-

* (+)Reprises aux stocks; (-)mises aux stocks

IMPORTS FROM THIRD PARTY COUNTRIES

TOTAL PRODUCTS

1000 T

EUR12	Q 1 1986	Q 2 1986	S 1 1986	Q 3 1986	Q 4 1986	S 2 1986	YEAR 1986	Q 1 1987	86/87
1. WESTERN HEMISPHERE	3859	3503	7362	2674	2777	5451	12813	3059	-20.7
AMONG WHICH: UNITED STATES	1532	1920	3452	1581	1544	3125	6577	1751	14.2
VENEZUELA	903	893	1796	662	744	1406	3202	519	-42.5
TRINIDAD	514	50	564	-	-	-	564	213	-58.5
NETHER ANTILLES	132	72	204	2	80	82	286	-	-
2. NEAR AND MIDDLE EAST	3409	3937	7346	4090	4126	8216	15562	3963	16.2
AMONG WHICH: KUWAIT	1756	1896	3652	2006	2030	4036	7688	1662	-5.3
SAUDI ARABIA	1012	980	1992	1146	975	2121	4113	1609	58.9
IRAQ	248	385	633	398	435	833	1466	354	42.7
ARAB EMIRATES	90	319	409	283	295	578	987	133	47.7
3. AFRICA	3032	3379	6411	2344	2491	4835	11246	3171	4.5
AMONG WHICH: ALGERIA	1937	1886	3823	1404	1292	2696	6519	1605	-17.1
LIBYA	699	1106	1805	654	867	1521	3326	1210	73.1
EGYPT	149	168	317	126	112	238	555	78	-47.6
NIGERIA	51	-	51	14	-	14	65	-	-
4. EASTERN EUROPE	7567	9589	17156	9924	8710	18634	35790	7992	5.6
AMONG WHICH: USSR	5034	6422	11456	6236	5340	11576	23032	5348	6.2
ROMANIA	1194	1241	2435	1297	1254	2551	4986	1039	-12.9
5. OTHER COUNTRIES	4660	4237	8897	3071	2819	5890	14787	3812	-18.1
AMONG WHICH: SWEDEN	1103	1245	2348	1119	1253	2372	4720	1474	33.6
NORWAY	726	659	1385	499	411	910	2295	576	-20.6
FINLAND	682	384	1066	393	435	828	1894	754	10.5
YUGOS MALTA GIB	260	153	413	343	236	579	992	46	-82.3
OPEC	6761	7535	14296	6598	6703	13301	27597	7130	5.4
TOTAL (1+2+3+4+5)	22527	24645	47172	22103	20923	43026	90198	21997	-2.3

IMPORTS FROM THIRD PARTY COUNTRIES

NAPHTA

1000 T

EUR12	Q 1 1986	Q 2 1986	S 1 1986	Q 3 1986	Q 4 1986	S 2 1986	YEAR 1986	Q 1 1987	86/87
1.WESTERN HEMISPHERE	168	93	261	202	156	358	619	154	-8.3
AMONG WHICH: UNITED STATES	21	37	58	96	48	144	202	35	66.6
CANADA	41	31	72	51	37	88	160	26	-36.5
MEXICO	-	-	-	-	19	19	19	5	-
NETHER ANTILLES	3	-	3	2	2	4	7	-	-
2.NEAR AND MIDDLE EAST	641	729	1370	600	557	1157	2527	530	-17.3
AMONG WHICH: KUWAIT	288	375	663	425	389	814	1477	390	35.4
IRAQ	101	67	168	61	119	180	348	22	-78.2
SAUDI ARABIA	56	163	219	29	6	35	254	63	12.5
ARAB EMIRATES	78	85	163	25	38	63	226	26	-66.6
3.AFRICA	1567	1213	2780	948	1017	1965	4745	925	-40.9
AMONG WHICH: ALGERIA	934	583	1517	623	534	1157	2674	316	-66.1
LIBYA	438	452	890	225	394	619	1509	460	5.0
EGYPT	143	110	253	99	48	147	400	41	-71.3
4.EASTERN EUROPE	1448	1386	2834	1764	1617	3381	6215	1786	23.3
AMONG WHICH: USSR	1241	1200	2441	1394	1310	2704	5145	1603	29.1
ROMANIA	134	130	264	209	169	378	642	117	-12.6
5.OTHER COUNTRIES	784	823	1607	752	530	1282	2889	609	-22.3
AMONG WHICH: FINLAND	200	189	389	271	208	479	868	225	12.5
TURKEY	126	110	236	101	84	185	421	95	-24.6
NORWAY	92	124	216	114	49	163	379	102	10.8
YUGOS MALTA GIB	91	70	161	98	77	175	336	12	-86.8
OPEC	1926	1747	3673	1388	1481	2869	6542	1277	-33.6
TOTAL (1+2+3+4+5)	4608	4244	8852	4266	3877	8143	16995	4004	-13.1

IMPORTS FROM THIRD PARTY COUNTRIES

GAS/DIESEL OIL

1000 T

EUR12	Q 1 1986	Q 2 1986	S 1 1986	Q 3 1986	Q 4 1986	S 2 1986	YEAR 1986	Q 1 1987	86/87
1. WESTERN HEMISPHERE	682	1072	1754	407	232	639	2393	555	-18.6
AMONG WHICH: UNITED STATES	139	412	551	169	132	301	852	331	138.1
VENEZUELA	235	419	654	36	-	36	690	96	-59.1
NETHER ANTILLES	93	30	123	-	-	-	123	-	-
MEXICO	27	30	57	-	-	-	57	-	-
2. NEAR AND MIDDLE EAST	1279	1403	2682	1693	1688	3381	6063	1321	3.2
AMONG WHICH: KUWAIT	784	582	1366	718	793	1511	2877	496	-36.7
SAUDI ARABIA	379	497	876	635	477	1112	1988	683	80.2
IRAQ	35	176	211	134	232	366	577	141	302.8
ARAB EMIRATES	12	84	96	179	132	311	407	-	-
3. AFRICA	734	1283	2017	758	632	1390	3407	1164	58.5
AMONG WHICH: ALGERIA	613	966	1579	475	450	925	2504	765	24.7
LIBYA	109	297	406	253	182	435	841	344	215.5
4. EASTERN EUROPE	4685	4861	9546	4544	4719	9263	18809	4757	1.5
AMONG WHICH: USSR	3128	3282	6410	2606	2966	5572	11982	3076	-1.6
ROMANIA	913	796	1709	971	901	1872	3581	912	-0.1
5. OTHER COUNTRIES	2359	1579	3938	485	809	1294	5232	1272	-46.0
AMONG WHICH: SWEDEN	552	561	1113	508	466	974	2087	655	18.6
NORWAY	369	272	641	147	167	314	955	199	-46.0
FINLAND	273	54	327	11	107	118	445	252	-7.6
YUGOS MALTA GIB	154	53	207	48	143	191	398	12	-92.2
OPEC	2167	3021	5188	2430	2266	4696	9884	2525	16.5
TOTAL (1+2+3+4+5)	9739	10198	19937	7887	8080	15967	35904	9069	-6.8

IMPORTS FROM THIRD PARTY COUNTRIES

HEAVY FUEL OIL (RESI

1000 T

EUR12	Q 1 1986	Q 2 1986	S 1 1986	Q 3 1986	Q 4 1986	S 2 1986	YEAR 1986	Q 1 1987	86/87
1. WESTERN HEMISPHERE	1684	1066	2750	617	1061	1678	4428	1249	-25.8
AMONG WHICH: VENEZUELA	661	472	1133	565	725	1290	2423	384	-41.9
UNITED STATES	127	338	465	49	170	219	684	414	225.9
TRINIDAD	514	50	564	-	-	-	564	213	-58.5
NETHER ANTILLES	36	37	73	-	-	-	73	-	-
2. NEAR AND MIDDLE EAST	955	1406	2361	1363	1335	2698	5059	1356	41.9
AMONG WHICH: KUWAIT	684	854	1538	659	703	1362	2900	734	7.3
SAUDI ARABIA	82	141	223	350	182	532	755	299	264.6
IRAQ	107	136	243	203	84	287	530	166	55.1
ARAB EMIRATES	-	90	90	-	120	120	210	107	-
3. AFRICA	425	480	905	371	433	804	1709	567	33.4
AMONG WHICH: LIBYA	144	223	367	73	228	301	668	318	120.8
ALGERIA	102	111	213	176	73	249	462	125	22.5
EGYPT	-	52	52	24	54	78	130	26	-
NIGERIA	51	-	51	-	-	-	51	-	-
4. EASTERN EUROPE	797	2346	3143	2653	1482	4135	7278	899	12.7
AMONG WHICH: USSR	320	1492	1812	1896	816	2712	4524	377	17.8
ROMANIA	70	172	242	68	-	68	310	-	-
5. OTHER COUNTRIES	478	967	1445	812	693	1505	2950	1004	110.0
AMONG WHICH: SWEDEN	273	359	632	298	508	806	1438	578	111.7
TURKEY	22	21	43	254	61	315	358	18	-18.1
SWITZERLAND	38	34	72	48	44	92	164	28	-26.3
NORWAY	32	29	61	61	25	86	147	112	250.0
OPEC	1831	2027	3858	2026	2115	4141	7999	2133	16.4
TOTAL (1+2+3+4+5)	4339	6265	10604	5816	5004	10820	21424	5075	16.9

BALANCE SHEET OF CRUDE OIL AND FEEDSTOCKS

1000 TONNES

BR DEUTSCHLAND	Q 1	Q 2	S 1	Q 3	Q 4	S 2	S1+S2	Q 1	Q 1	
	1986	1986	1986	1986	1986	1986	1986	1986	1987	1987/86
PRODUCTION	1049	1041	2090	998	942	1940	4030	926	-11.7%	
IMPORTS	16503	16393	32896	17942	15761	33703	66599	15420	-6.6%	
PRODUCTS TRANSFERRED	2386	3146	5534	3361	2585	5946	11480	2604		
OTHER INPUTS	326	314	640	327	375	702	1342	351		
EXPORTS	-	-	-	1	-	1	1	1		
STOCK CHANGE	-432	177	-255	-857	-195	-1052	-1307	232		
AVAILABILITIES	19832	21073	40905	21770	19468	41238	82143	19532	-1.5%	
CRUDE OIL THROUGHPUT	19804	21010	40814	21679	20509	42188	83002	19070	-3.7%	
STATISTICAL DIFFERENCE	28	63	91	91	-1041	-950	-859	462		
NET IMPORTS OF CRUDE OIL	16503	16393	32896	17941	15761	33702	66598	15419	-6.6%	
OPENING STOCK LEVEL	14411	14843	14411	14666	15523	14666	14411	15718	9.1%	
CLOSING STOCK LEVEL	14843	14666	14666	15523	15718	15718	15718	15486	4.3%	
FRANCE	Q 1	Q 2	S 1	Q 3	Q 4	S 2	S1+S2	Q 1	Q 1	
	1986	1986	1986	1986	1986	1986	1986	1987	1987/86	
PRODUCTION	732	724	1456	741	753	1494	2950	750	2.5%	
IMPORTATIONS	17612	18285	35897	19750	15591	35341	71238	17776	0.9%	
PRODUITS TRANSFERES	-382	-831	-1213	-366	188	-178	-1391	-491		
AUTRES ENTREES	-	-	-	-	-	-	-	-		
EXPORTATIONS	-	-	-	-	-	-	-	-		
VARIATIONS DES STOCKS	897	-906	-9	-679	1155	476	467	-157		
DISPONIBILITES	18859	17272	36131	19446	17687	37133	73264	17878	-5.2%	
PETROLE BRUT TRAITE	18810	17279	36089	19438	17643	37081	73170	17921	-4.7%	
ECART STATISTIQUE	49	-7	42	8	44	52	94	-43		
IMPORT. NETTES DE PETR BRUTE	17612	18285	35897	19750	15591	35341	71238	17776	0.9%	
STOCKS EN DEBUT DE PERIODE	4851	3954	4851	4860	5539	4860	4851	4384	-9.6%	
STOCKS EN FIN DE PERIODE	3954	4860	4860	5539	4384	4384	4384	4541	14.8%	
ITALIA	Q 1	Q 2	S 1	Q 3	Q 4	S 2	S1+S2	Q 1	Q 1	
	1986	1986	1986	1986	1986	1986	1986	1987	1987/86	
PRODUCTION	641	654	1295	632	621	1253	2548	634	-1.1%	
IMPORTATIONS	19642	20446	40088	22145	19829	41974	82062	18515	-5.7%	
PRODUITS TRANSFERES	-	-	-	-	-	-	-	-		
AUTRES ENTREES	-4	-7	11	-7	-3	10	21	-3		
EXPORTATIONS	235	396	631	327	272	599	1230	141	-40.0%	
VARIATIONS DES STOCKS	378	367	745	42	-290	-248	497	248		
DISPONIBILITES	20430	21078	41508	22499	19891	42390	83898	19259	-5.7%	
PETROLE BRUT TRAITE	19210	19611	38821	21727	20700	42427	81248	18897	-1.6%	
ECART STATISTIQUE	1220	1467	2687	772	-809	-37	2650	362		
IMPORT. NETTES DE PETR BRUTE	19407	20050	39457	21818	19557	41375	80832	18374	-5.3%	
STOCKS EN DEBUT DE PERIODE	6731	6353	6731	5986	5944	5986	6731	6234	-7.4%	
STOCKS EN FIN DE PERIODE	6353	5986	5986	5944	6234	6234	6234	5986	-5.8%	
NEDERLAND	Q 1	Q 2	S 1	Q 3	Q 4	S 2	S1+S2	Q 1	Q 1	
	1986	1986	1986	1986	1986	1986	1986	1987	1987/86	
PRODUCTION	1339	1230	2569	1204	1218	2422	4991	1208	-9.8%	
IMPORTS	11207	11988	23195	12539	11344	23883	47078	11770	5.0%	
PRODUCTS TRANSFERRED	-	-	-	-	-	-	-	-		
OTHER INPUTS	-	-	-	-	-	-	-	-		
EXPORTS	541	396	937	262	214	476	1413	195	-64.0%	
STOCK CHANGE	-465	118	-347	-809	611	-198	-545	-295		
AVAILABILITIES	11540	12940	24480	12672	12959	25631	50111	12488	8.2%	
CRUDE OIL THROUGHPUT	12107	12378	24485	12698	12966	25664	50149	12764	5.4%	
STATISTICAL DIFFERENCE	-567	562	-5	-26	-7	-33	-38	-276		
NET IMPORTS OF CRUDE OIL	10666	11592	22258	12277	11130	23407	45665	11575	8.5%	
OPENING STOCK LEVEL	2468	2933	2468	2815	3624	2815	2468	3013	22.1%	
CLOSING STOCK LEVEL	2933	2815	2815	3624	3013	3013	3013	3308	12.8%	
BELGIQUE	Q 1	Q 2	S 1	Q 3	Q 4	S 2	S1+S2	Q 1	Q 1	
	1986	1986	1986	1986	1986	1986	1986	1987	1987/86	
PRODUCTION	-	-	-	-	-	-	-	-		
IMPORTATIONS	5723	6662	12385	7535	6892	14427	26812	6624	15.7%	
PRODUITS TRANSFERES	-	-	-	-	-	-	-	-		
AUTRES ENTREES	-	-	-	-	-	-	-	-		
EXPORTATIONS	-	91	91	158	281	439	530	233		
VARIATIONS DES STOCKS	91	-136	-45	-107	153	46	1	34		
DISPONIBILITES	5814	6435	12249	7270	6764	14034	26283	6425	10.5%	
PETROLE BRUT TRAITE	5814	6434	12248	7284	6651	13935	26183	6500	11.8%	
ECART STATISTIQUE	-	1	1	-14	113	99	100	-75		
IMPORT. NETTES DE PETR BRUTE	5723	6571	12294	7377	6611	13980	26282	6391	11.7%	
STOCKS EN DEBUT DE PERIODE	761	670	761	806	913	806	761	760	-0.1%	
STOCKS EN FIN DE PERIODE	670	806	806	913	760	760	760	726	8.4%	

BALANCE SHEET OF CRUDE OIL AND FEEDSTOCKS

1000 TONNES

UNITED KINGDOM	Q 1	Q 2	S 1	Q 3	Q 4	S 2	S1+S2	Q 1	Q 1
	1986	1986	1986	1986	1986	1986	1986	1987	1987/86
PRODUCTION	32539	29374	61913	30772	29672	60444	122357	30594	-6.0%
IMPORTS	8381	10773	19154	10621	11344	21965	41119	9215	10.0%
PRODUCTS TRANSFERRED	-	-	-	-	-	-	-	-	-
OTHER INPUTS	-	-	-	-	-	-	-	-	-
EXPORTS	22942	10610	41552	21435	21989	43424	84976	22301	-2.8%
STOCK CHANGE	1013	2729	3742	-3534	3148	-386	3356	-2070	-
AVAILABILITIES	18991	24266	43257	16424	22175	30599	81856	14638	-22.9%
CRUDE OIL THROUGHPUT	18712	20698	39410	19706	19271	38977	78387	17995	-3.8%
STATISTICAL DIFFERENCE	279	3568	3847	-3262	2904	-378	3469	-3357	-
NET IMPORTS OF CRUDE OIL	-14561	-7837	-22398	-10814	-10645	-21459	-43057	-13086	-10.1%
OPENING STOCK LEVEL	7395	6382	7395	3653	7107	3653	7395	4039	-45.4%
CLOSING STOCK LEVEL	6382	3653	3653	7187	4039	4039	4039	6909	8.3%
IRELAND	Q 1	Q 2	S 1	Q 3	Q 4	S 2	S1+S2	Q 1	Q 1
	1986	1986	1986	1986	1986	1986	1986	1987	1987/86
PRODUCTION	-	-	-	-	-	-	-	-	-
IMPORTS	266	444	710	323	422	745	1455	369	38.7%
PRODUCTS TRANSFERRED	-	-	-	-	-	-	-	-	-
OTHER INPUTS	-	-	-	-	-	-	-	-	-
EXPORTS	-	-	-	-	-	-	-	-	-
STOCK CHANGE	64	10	74	-14	-32	-46	28	17	-
AVAILABILITIES	330	454	784	309	390	699	1483	386	17.0%
CRUDE OIL THROUGHPUT	348	443	791	351	402	753	1544	408	17.2%
STATISTICAL DIFFERENCE	-18	11	-7	-42	-12	-54	-61	-22	-
NET IMPORTS OF CRUDE OIL	266	444	710	323	422	745	1455	369	38.7%
OPENING STOCK LEVEL	160	96	160	86	100	86	160	132	-17.5%
CLOSING STOCK LEVEL	96	86	86	100	132	132	132	115	19.8%
DENMARK	Q 1	Q 2	S 1	Q 3	Q 4	S 2	S1+S2	Q 1	Q 1
	1986	1986	1986	1986	1986	1986	1986	1987	1987/86
PRODUCTION	904	889	1793	941	888	1829	3622	1006	11.3%
IMPORTS	1091	1341	2432	1304	1230	2534	4966	1455	33.4%
PRODUCTS TRANSFERRED	-	-	-	-	-	-	-	-	-
OTHER INPUTS	-	-	-	-	-	-	-	-	-
EXPORTS	189	295	484	207	237	444	928	391	106.9%
STOCK CHANGE	57	-16	41	-144	206	62	103	-27	-
AVAILABILITIES	1863	1919	3782	1894	2087	3981	7763	2043	9.7%
CRUDE OIL THROUGHPUT	1871	1931	3802	1802	2069	3951	7753	2034	8.7%
STATISTICAL DIFFERENCE	-0	-12	-20	12	18	30	10	9	-
NET IMPORTS OF CRUDE OIL	902	1046	1948	1097	993	2090	4038	1064	18.0%
OPENING STOCK LEVEL	660	603	660	619	763	619	660	557	-15.6%
CLOSING STOCK LEVEL	603	619	619	763	557	557	557	584	-3.2%
GREECE	Q 1	Q 2	S 1	Q 3	Q 4	S 2	S1+S2	Q 1	Q 1
	1986	1986	1986	1986	1986	1986	1986	1987	1987/86
PRODUCTION	346	339	685	334	308	642	1327	329	-4.9%
IMPORTS	4254	4424	8678	4202	4677	8879	17557	4047	-4.9%
PRODUCTS TRANSFERRED	-	-	-	-	-	-	-	-	-
OTHER INPUTS	-	-	-	-	-	-	-	-	-
EXPORTS	157	333	490	549	1042	1591	2081	361	129.9%
STOCK CHANGE	-957	-261	-1218	70	-57	13	-1205	158	-
AVAILABILITIES	3486	4169	7655	4057	3886	7943	15598	4173	19.7%
CRUDE OIL THROUGHPUT	3657	4257	7914	4253	3944	8197	16111	4202	14.9%
STATISTICAL DIFFERENCE	-171	-88	-259	-196	-58	-254	-513	-29	-
NET IMPORTS OF CRUDE OIL	4097	4091	8188	3653	3635	7288	15476	3686	-10.0%
OPENING STOCK LEVEL	744	1701	744	1962	1892	1962	744	1949	162.0%
CLOSING STOCK LEVEL	1701	1962	1962	1892	1949	1949	1949	1791	5.3%
EUR10	Q 1	Q 2	S 1	Q 3	Q 4	S 2	S1+S2	Q 1	Q 1
	1986	1986	1986	1986	1986	1986	1986	1987	1987/86
PRODUCTION	37550	34251	71801	35622	34402	70024	141825	35447	-5.6%
IMPORTATIONS	84679	90756	175435	96361	87090	183451	358886	85191	0.6%
PRODUITS TRANSFERES	2004	2317	4321	2995	2773	5768	10089	2113	-
AUTRES ENTREES	330	321	651	334	378	712	1363	354	-
EXPORTATIONS	24064	20121	44185	22939	24035	46974	91159	23623	-1.8%
VARIATIONS DES STOCKS	646	2082	2728	-6032	4699	-1333	1395	-2660	-
DISPONIBILITES	101145	109606	210751	106341	105307	211648	422399	96822	-4.3%
PETROLE BRUT TRAITE	100333	104041	204374	109018	104155	213173	417547	99791	-0.5%
ECART STATISTIQUE	812	5565	6377	-2677	1152	-1525	4852	-2969	-
IMPORT. NETTES DE PETR BRUTE	60615	70635	131250	73422	63055	136477	267727	61568	1.6%
STOCKS EN DEBUT DE PERIODE	30181	37535	30181	35453	41405	35453	38181	36786	-3.7%
STOCKS EN FIN DE PERIODE	37535	35453	35453	41405	36786	36786	36786	39446	5.1%

BALANCE SHEET OF CRUDE OIL AND FEEDSTOCKS

1000 TONNES

ESPAÑA	Q 1	Q 2	S 1	Q 3	Q 4	S 2	S1+S2	Q 1	Q 1
	1986	1986	1986	1986	1986	1986	1986	1987	1987/86
PRODUCTION	488	477	965	464	428	892	1857	419	-14.1%
IMPORTATIONS	10033	11884	21917	12876	12069	24965	46882	11264	12.3%
PRODUITS TRANSFERES	228	155	303	281	234	515	898	172	
AUTRES ENTREES	—	—	—	—	—	—	—	—	
EXPORTATIONS	—	—	—	—	44	44	44	25	
VARIATIONS DES STOCKS	774	-35	739	-188	-379	-567	172	-239	
DISPONIBILITES	11523	12461	24004	13433	12328	25761	49765	11591	0.6%
PETROLE BRUT TRAITE	11500	12498	23998	13414	12752	26166	50164	11443	-0.5%
ECART STATISTIQUE	23	-17	6	19	-424	-405	-399	148	
IMPORT. NETTES DE PETR BRUTE	10033	11884	21917	12876	12045	24921	46838	11239	12.0%
STOCKS EN DEBUT DE PERIODE	3396	2622	3396	2657	2045	2657	3396	3224	-5.1%
STOCKS EN FIN DE PERIODE	2622	2657	2657	2845	3224	3224	3224	3463	32.1%
PORTUGAL	Q 1	Q 2	S 1	Q 3	Q 4	S 2	S1+S2	Q 1	Q 1
	1986	1986	1986	1986	1986	1986	1986	1987	1987/86
PRODUCTION	—	—	—	—	—	—	—	—	
IMPORTATIONS	1789	2413	4202	2182	1879	4061	8263	2200	23.0%
PRODUITS TRANSFERES	—	—	—	—	—	—	—	—	
AUTRES ENTREES	—	—	—	—	—	—	—	—	
EXPORTATIONS	—	—	—	—	—	—	—	—	
VARIATIONS DES STOCKS	-114	-89	-203	328	97	425	222	-153	
DISPONIBILITES	1675	2324	3999	2510	1976	4486	8485	2047	22.2%
PETROLE BRUT TRAITE	1675	2323	3998	2510	1976	4486	8484	2045	22.1%
ECART STATISTIQUE	—	1	1	—	—	—	1	2	
IMPORT. NETTES DE PETR BRUTE	1789	2413	4202	2182	1879	4061	8263	2200	23.0%
STOCKS EN DEBUT DE PERIODE	892	1006	892	1095	767	1095	892	670	-24.9%
STOCKS EN FIN DE PERIODE	1006	1095	1095	767	670	670	670	823	-18.2%
EUR 12	Q 1	Q 2	S 1	Q 3	Q 4	S 2	S1+S2	Q 1	Q 1
	1986	1986	1986	1986	1986	1986	1986	1987	1987/86
PRODUCTION	38038	34728	72766	36086	34830	70916	143682	35866	-5.7%
IMPORTS	96501	105053	201554	111419	101058	212477	414031	98655	2.2%
PRODUCTS TRANSFERRED	2232	2472	4704	3276	3007	6283	10987	2285	
OTHER INPUTS	330	321	651	334	378	712	1363	354	
EXPORTS	24064	20121	44185	22939	24079	47018	91203	23648	-1.7%
STOCK CHANGE	1306	1958	3264	-5892	4417	-1475	1789	-3052	
AVAILABILITIES	114343	124411	238754	122284	119611	241895	480649	110460	-3.4%
CRUDE OIL THROUGHPUT	113508	118862	232370	124942	118883	243825	476195	113279	-0.2%
STATISTICAL DIFFERENCE	835	5549	6384	-2658	728	-1930	4454	-2819	
NET IMPORTS OF CRUDE OIL	72437	84932	157369	88480	76979	165459	322828	75007	3.5%
OPENING STOCK LEVEL	42469	41163	42469	39205	45097	39205	42469	40680	-4.2%
CLOSING STOCK LEVEL	41163	39205	39205	45097	40680	40680	40680	43732	6.2%

NOTE : Crude oil and feedstocks balance-sheet
 Q = Quarter
 S = half year
 S1 + S2 = year

The quarterly and half yearly balance-sheets are compiled from monthly data. The latter data is provisional and is gradually replaced by final data as it arrives. The yearly summation (S1 + S2) differs from the figures given in the consolidated annual balance-sheets, published in the Energy Statistics Yearbook.

"Other inputs" refers to products of origin other than crude oil or natural gas condensates, such as : products resulting from the distillation of coal, ...

"Products transferred" refers to products which are retreated in refineries.

The following formula apply :

Availabilities = production + imports + products transferred + other inputs - exports +/- stock change.
 Statistical difference = availabilities - crude oil throughput.
 Net imports of crude oil = imports - exports of crude oil and feedstocks only.

NOTE : Bilan pétrole et feedstocks
 Q = trimestre
 S = semestre
 S1 + S2 = année

Les bilans trimestriels et semestriels sont construits à partir de données mensuelles. Ces dernières sont toujours de nature provisoire et sont remplacées par les chiffres définitifs au fur et à mesure de leur disponibilité. Les sommations annuelles (S1 + S2) diffèrent des données figurant dans les bilans annuels consolidés, publiés dans l'Annuaire des Statistiques de l'Energie.

La rubrique "autres entrées" comprend les produits d'origine autre que le pétrole brut et les condensats de gaz naturel : produits provenant de la distillation du charbon, ...

"Les produits transférés" couvrent les produits retraités en raffinerie.

Les formules suivantes s'appliquent :

Disponibilités = production + importations + produits transférés + autres entrées - exportations +/- variations de stocks.
 Ecart statistique = disponibilités - pétrole brut traité.
 Importations nettes de pétrole brut = importations - exportations de pétrole brut et feedstocks.

BALANCE SHEET OF PETROLEUM PRODUCTS

1000 TONNES

BR DEUTSCHLAND	Q 1	Q 2	S 1	Q 3	Q 4	S 2	S1+S2	Q 1	Q 1
	1986	1986	1986	1986	1986	1986	1986	1986	1987/86
PRIMARY PRODUCTION									
REFINERY GROSS PRODUCTION	19687	20920	40607	21605	20403	42008	82615	18974	-3.6%
OUT OF REFINERY PRODUCTION	266	459	725	357	397	754	1479	290	
REFINERY OWN CONSUMPTION	1140	1024	2164	1064	1082	2146	4310	1113	-2.4%
IMPORTS	12715	16808	29523	12851	10784	23635	53158	12070	-5.1%
PRODUCTS TRANSFERRED	-2386	-3148	-5534	-3361	-2585	-5946	-11480	-2604	
EXPORTS	1181	1020	2201	1208	1500	2708	4909	1257	6.4%
BUNKERS	895	984	1879	1030	1078	2108	3987	832	-7.0%
STOCK CHANGE	1024	-35	989	-1621	-649	-2270	-1281	272	
AVAILABILITIES	28090	31976	60066	26529	24690	51219	111285	25800	-8.2%
INLAND DELIVERIES	28096	31957	60053	27638	24933	52571	112624	26588	-5.4%
STATISTICAL DIFFERENCE	-6	19	13	-1109	-243	-1352	-1339	-788	
OPENING STOCK LEVEL	16888	15864	16888	15899	17520	15899	16888	18169	7.6%
CLOSING STOCK LEVEL	15864	15899	15899	17520	18169	18169	18169	17897	12.8%
FRANCE	Q 1	Q 2	S 1	Q 3	Q 4	S 2	S1+S2	Q 1	Q 1
	1986	1986	1986	1986	1986	1986	1986	1987	1987/86
PRODUCTION PRIMAIRE	136	111	247	133	127	260	507	119	-12.5%
PROD. BRUTE DES RAFFINERIES	18720	17087	35807	18977	17532	36509	72316	17825	-4.8%
PRODUCTION HORS RAFFINERIES									
AUTOCONSOMM DES RAFFINERIES	1129	1003	2132	1089	1092	2181	4313	1128	-0.1%
IMPORTATIONS	4859	6255	11114	5486	5462	10948	22062	7368	51.6%
PRODUITS TRANSFERES	382	689	1071	366	-188	178	1249	491	
EXPORTATIONS	2182	2718	4900	3465	2813	6278	11178	2447	12.1%
SOUTES	655	743	1398	680	498	1178	2576	593	-9.5%
VARIATIONS DE STOCKS	2647	-1159	1488	-1315	1057	-258	1230	714	
DISPONIBILITES	22778	18519	41297	18413	19587	38000	79297	22349	-1.9%
LIVRAISONS INTERIEURES	21070	17945	39015	17916	19645	37561	76576	21178	0.5%
ECART STATISTIQUE	1708	574	2282	497	-58	439	2721	1171	
STOCKS EN DEBUT DE PERIODE	13470	10823	13470	11982	13297	11982	13470	12240	-9.1%
STOCKS EN FIN DE PERIODE	10823	11982	11982	13297	12240	12240	12240	11526	6.5%
ITALIA	Q 1	Q 2	S 1	Q 3	Q 4	S 2	S1+S2	Q 1	Q 1
	1986	1986	1986	1986	1986	1986	1986	1987	1987/86
PRODUCTION PRIMAIRE	4	7	11	7	3	10	21	3	-25.0%
PROD. BRUTE DES RAFFINERIES	19040	19446	38486	21505	20477	41982	80468	18744	-1.6%
PRODUCTION HORS RAFFINERIES									
AUTOCONSOMM DES RAFFINERIES	1202	1192	2394	1285	1275	2560	4954	1176	-2.2%
IMPORTATIONS	4493	3109	7602	3604	4749	8353	15955	5252	16.9%
PRODUITS TRANSFERES									
EXPORTATIONS	3041	4575	7616	4161	3089	7250	14866	2614	-14.0%
SOUTES	961	947	1908	957	790	1747	3655	839	-12.7%
VARIATIONS DE STOCKS	922	-949	-27	-1960	1901	-59	-86	1601	
DISPONIBILITES	19255	14899	34154	16753	21976	38729	72883	20971	8.9%
LIVRAISONS INTERIEURES	20558	16936	37494	18884	21482	40366	77860	21809	6.1%
ECART STATISTIQUE	-1303	-2037	-3340	-7131	494	-1637	-4977	-838	
STOCKS EN DEBUT DE PERIODE	14832	13910	14832	14859	16819	14859	14832	14918	0.6%
STOCKS EN FIN DE PERIODE	13910	14859	14859	16819	14918	14918	14918	13317	-4.3%
NEDERLAND	Q 1	Q 2	S 1	Q 3	Q 4	S 2	S1+S2	Q 1	Q 1
	1986	1986	1986	1986	1986	1986	1986	1987	1987/86
PRIMARY PRODUCTION									
REFINERY GROSS PRODUCTION	12030	12224	24254	12631	12859	25490	49744	12306	2.3%
OUT OF REFINERY PRODUCTION									
REFINERY OWN CONSUMPTION	653	625	1278	679	795	1474	2752	777	19.0%
IMPORTS	8508	12090	20598	10630	8281	18911	39509	7950	-6.6%
PRODUCTS TRANSFERRED									
EXPORTS	13782	15587	29369	13680	12812	26492	55861	14545	5.5%
BUNKERS	2384	2717	5101	2477	2374	4851	9952	2161	-9.4%
STOCK CHANGE	298	-23	275	-1538	-383	-1921	-1646	1218	
AVAILABILITIES	4017	5362	9379	4887	4776	9663	19042	3991	-0.6%
INLAND DELIVERIES	4592	5017	9609	4894	4781	9675	19284	4559	-0.7%
STATISTICAL DIFFERENCE	-575	345	-230	-7	-5	-12	-242	-568	
OPENING STOCK LEVEL	7790	7492	7790	7515	9053	7515	7790	9436	21.1%
CLOSING STOCK LEVEL	7492	7515	7515	9053	9436	9436	9436	8218	9.7%

BALANCE SHEET OF PETROLEUM PRODUCTS

1000 TONNES

BELGIQUE	Q 1	Q 2	S 1	Q 3	Q 4	S 2	S1+S2	Q 1	
	1986	1986	1986	1986	1986	1986	1986	1987	1987/86
PRODUCTION PRIMAIRE									
PROD. BRUTE DES RAFFINERIES	5952	6652	12604	7455	6856	14311	26915	6693	12.4%
PRODUCTION HORS RAFFINERIES									
AUTOCONSOMM DES RAFFINERIES	308	324	632	354	362	716	1348	353	14.6%
IMPORTATIONS	3589	3460	7049	2952	2639	5591	12640	3188	-11.2%
PRODUITS TRANSFERES									
EXPORTATIONS	3359	3814	7173	4629	4248	8877	16050	3961	17.9%
SOUTES	674	700	1374	706	881	1507	2961	755	12.0%
VARIATIONS DE STOCKS									
DISPONIBILITES	-10	-292	-302	-506	194	-312	-614	219	
	5190	4982	10172	4212	4198	8410	18582	5031	-3.1%
LIVRAISONS INTERIEURES	5369	4989	10358	4279	4437	8716	19074	4717	-12.1%
ECART STATISTIQUE	-179	-7	-186	-67	-239	-306	-492	314	
STOCKS EN DEBUT DE PERIODE	2950	2960	2950	3252	3758	3252	2950	3564	20.8%
STOCKS EN FIN DE PERIODE	2960	3252	3252	3758	3564	3564	3564	3345	13.0%
LUXEMBOURG	Q 1	Q 2	S 1	Q 3	Q 4	S 2	S1+S2	Q 1	
	1986	1986	1986	1986	1986	1986	1986	1987	1987/86
PRODUCTION PRIMAIRE	-	-	-	-	-	-	-	-	
PROD. BRUTE DES RAFFINERIES	-	-	-	-	-	-	-	-	
PRODUCTION HORS RAFFINERIES	-	-	-	-	-	-	-	-	
AUTOCONSOMM DES RAFFINERIES	-	-	-	-	-	-	-	-	
IMPORTATIONS	268	283	551	328	283	611	1162	335	25.0%
PRODUITS TRANSFERES	-5	-6	11	-5	-4	-9	20	-5	
EXPORTATIONS	-	-	-	-	-	-	-	-	
SOUTES	-	-	-	-	-	-	-	-	
VARIATIONS DE STOCKS	8	8	16	-18	-11	-29	-13	5	
DISPONIBILITES	271	285	556	305	268	573	1129	335	23.6%
LIVRAISONS INTERIEURES	267	286	553	306	266	572	1125	330	23.6%
ECART STATISTIQUE	4	-1	3	-1	2	1	4	5	
STOCKS EN DEBUT DE PERIODE	117	109	117	101	119	101	117	130	11.1%
STOCKS EN FIN DE PERIODE	109	101	101	119	130	130	130	125	14.7%
UNITED KINGDOM	Q 1	Q 2	S 1	Q 3	Q 4	S 2	S1+S2	Q 1	
	1986	1986	1986	1986	1986	1986	1986	1987	1987/86
PRIMARY PRODUCTION	851	841	1692	1023	1234	2257	3949	1308	53.7%
REFINERY GROSS PRODUCTION	18568	20472	39040	19822	19138	38960	78000	17916	-3.5%
OUT OF REFINERY PRODUCTION									
REFINERY OWN CONSUMPTION	1301	1380	2681	1344	1343	2687	5368	1280	-1.6%
IMPORTS	2730	2419	5149	3221	3021	6242	11391	2638	-3.4%
PRODUCTS TRANSFERRED									
EXPORTS	3864	5326	9190	4739	3604	8343	17533	3470	-10.2%
BUNKERS	454	547	1001	527	531	1058	2059	575	26.7%
STOCK CHANGE	515	-629	-114	-62	-249	-311	-425	588	
AVAILABILITIES	17045	15850	32895	17394	17666	35060	67955	17125	0.5%
INLAND DELIVERIES	17294	16950	34244	17454	17269	34723	68967	16939	-2.1%
STATISTICAL DIFFERENCE	-249	-1100	-1349	-20	397	337	-1012	184	
OPENING STOCK LEVEL	8067	7552	8067	8181	8243	8181	8067	8492	5.3%
CLOSING STOCK LEVEL	7552	8181	8181	8243	8492	8492	8492	7904	4.7%
IRELAND	Q 1	Q 2	S 1	Q 3	Q 4	S 2	S1+S2	Q 1	
	1986	1986	1986	1986	1986	1986	1986	1987	1987/86
PRIMARY PRODUCTION									
REFINERY GROSS PRODUCTION	320	431	751	339	393	732	1483	403	25.9%
OUT OF REFINERY PRODUCTION									
REFINERY OWN CONSUMPTION	-	-	-	11	6	17	17	10	
IMPORTS	859	1079	1938	1013	1028	2041	3979	707	-17.7%
PRODUCTS TRANSFERRED									
EXPORTS	125	203	328	142	193	335	663	164	31.2%
BUNKERS	4	6	10	7	6	13	23	5	25.0%
STOCK CHANGE	-3	-180	-183	38	-79	-41	-224	156	
AVAILABILITIES	1047	1121	2168	1230	1137	2367	4535	1087	3.8%
INLAND DELIVERIES	1051	1144	2195	1226	1228	2454	4649	1116	6.2%
STATISTICAL DIFFERENCE	-4	-23	-27	4	-91	-87	-114	-29	
OPENING STOCK LEVEL	461	464	461	644	606	644	461	685	48.6%
CLOSING STOCK LEVEL	464	644	644	606	685	685	685	529	14.0%

BALANCE SHEET OF PETROLEUM PRODUCTS

1000 TONNES

DANMARK	Q 1	Q 2	S 1	Q 3	Q 4	S 2	S1+S2	Q 1	
	1986	1986	1986	1986	1986	1986	1986	1987	1987/86
PRIMARY PRODUCTION									
REFINERY GROSS PRODUCTION	1060	1902	3762	1872	2051	3923	7685	2009	8.0%
OUT OF REFINERY PRODUCTION									
REFINERY OWN CONSUMPTION	85	79	164	74	78	152	316	83	-2.4%
IMPORTS	1599	1225	2824	1811	1326	3137	5961	1207	-24.5%
PRODUCTS TRANSFERRED									
EXPORTS	561	661	1222	677	617	1294	2516	682	21.6%
BUNKERS	98	114	212	135	123	258	470	130	32.7%
STOCK CHANGE	196	-134	62	-471	13	-458	-396	362	
AVAILABILITIES	2911	2139	5050	2326	2572	4898	9948	2683	-7.8%
INLAND DELIVERIES	2931	2190	5121	2372	2580	4952	10073	2742	-6.4%
STATISTICAL DIFFERENCE	-20	-51	-71	-46	-8	-54	-125	-59	
OPENING STOCK LEVEL	4183	3987	4183	4121	4592	4121	4183	4579	9.5%
CLOSING STOCK LEVEL	3987	4121	4121	4592	4579	4579	4579	4217	5.8%
ELLAS	Q 1	Q 2	S 1	Q 3	Q 4	S 2	S1+S2	Q 1	
	1986	1986	1986	1986	1986	1986	1986	1987	1987/86
PRIMARY PRODUCTION	4	3	7	3	3	6	13	3	-25.0%
REFINERY GROSS PRODUCTION	3607	4234	7841	4234	3916	8150	15991	4179	15.9%
OUT OF REFINERY PRODUCTION									
REFINERY OWN CONSUMPTION	103	146	249	139	138	277	526	147	42.7%
IMPORTS	379	367	746	880	776	1656	2402	737	94.5%
PRODUCTS TRANSFERRED									
EXPORTS	1047	1643	2690	1569	1424	2993	5683	1667	59.2%
BUNKERS	449	535	984	543	447	990	1974	516	14.9%
STOCK CHANGE	568	-74	494	-123	-225	-348	146	236	
AVAILABILITIES	2959	2206	5165	2743	2461	5204	10369	2825	-4.5%
INLAND DELIVERIES	2393	2113	4506	2373	2752	5125	9631	2788	16.5%
STATISTICAL DIFFERENCE	566	93	659	370	-291	79	738	37	
OPENING STOCK LEVEL	2153	1585	2153	1659	1782	1659	2153	2007	-6.8%
CLOSING STOCK LEVEL	1585	1659	1659	1782	2007	2007	2007	1771	11.7%
EUR10	Q 1	Q 2	S 1	Q 3	Q 4	S 2	S1+S2	Q 1	
	1986	1986	1986	1986	1986	1986	1986	1987	1987/86
PRODUCTION PRIMAIRE	995	962	1957	1166	1367	2533	4490	1433	44.0%
PROD. BRUTE DES RAFFINERIES	99784	103368	203152	108440	103625	212065	415217	99049	-0.7%
PRODUCTION HORS RAFFINERIES	266	459	725	357	397	754	1479	290	
AUTOCONSOMM DES RAFFINERIES	5921	5773	11694	6039	6171	12210	23904	6067	2.5%
IMPORTATIONS	39999	47095	87094	42776	38349	81125	168219	41452	3.6%
PRODUITS TRANSFERES	-2004	-2459	-4463	-2995	-2773	-5768	-10231	-2113	
EXPORTATIONS	29147	35553	64700	34275	30304	64579	129279	30812	5.7%
SOUTES	6574	7293	13867	7062	6728	13790	27657	6406	-2.6%
VARIATIONS DE STOCKS	6165	-3467	2698	-7576	1569	-6007	-3309	5371	
DISPONIBILITES	103563	97339	200902	94792	99331	194123	395025	102197	-1.3%
LIVRAISONS INTERIEURES	103621	99527	203148	97342	99373	196715	399863	102766	-0.8%
ECART STATISTIQUE	-58	-2188	-2744	-2550	-42	-2592	-4838	-529	
STOCKS EN DEBUT DE PERIODE	70911	64746	70911	68213	75789	60213	70911	74220	4.7%
STOCKS EN FIN DE PERIODE	64746	68213	68213	75789	74220	74220	74220	68849	6.3%

BALANCE SHEET OF PETROLEUM PRODUCTS

1000 TONNES

ESPAÑA	Q 1	Q 2	S 1	Q 3	Q 4	S 2	S1+S2	Q 1	Q 1
	1906	1986	1986	1986	1986	1986	1986	1987	1987/86
PRODUCTION PRIMAIRE	95	76	175	67	00	147	322	72	-27.3%
PROD. BRUTE DES RAFFINERIES	11338	12328	23666	13292	12530	25022	49488	11330	-0.1%
PRODUCTION HORS RAFFINERIES									
AUTOCONSOMM DES RAFFINERIES	610	712	1322	752	727	1479	2001	607	12.6%
IMPORTATIONS	1397	1103	2500	809	1655	1944	4444	1007	-22.2%
PRODUITS TRANSFERES	-228	-155	-303	-281	-234	-515	-898	-172	
EXPORTATIONS	2996	3085	6801	3903	3377	7280	14161	2611	-12.9%
SOUTES	720	746	1466	831	705	1536	3002	652	-9.4%
VARIATIONS DE STOCKS	205	407	612	-512	976	464	1076	389	
DISPONIBILITES	8485	8416	16901	7969	9598	17567	34468	8756	3.2%
LIVRAISONS INTERIEURES	8484	8148	16632	8072	8962	17034	33662	8756	3.2%
ECART STATISTIQUE	1	268	269	-103	636	533	802	-	
STOCKS EN DEBUT DE PERIODE	6917	6712	6917	6305	6817	6305	6917	5841	-15.6%
STOCKS EN FIN DE PERIODE	6712	6305	6305	6817	5841	5841	5841	5452	-18.8%
PORTUGAL	Q 1	Q 2	S 1	Q 3	Q 4	S 2	S1+S2	Q 1	Q 1
	1986	1986	1986	1986	1986	1986	1986	1987	1987/86
PRODUCTION PRIMAIRE									
PROD. BRUTE DES RAFFINERIES	1649	2298	3947	2482	1945	4427	8374	2027	22.9%
PRODUCTION HORS RAFFINERIES									
AUTOCONSOMM DES RAFFINERIES	110	114	224	123	119	242	466	101	-8.2%
IMPORTATIONS	559	288	847	373	398	771	1618	452	-19.1%
PRODUITS TRANSFERES									
EXPORTATIONS	109	286	395	335	166	501	896	134	22.9%
SOUTES	61	59	120	80	89	169	289	80	31.1%
VARIATIONS DE STOCKS	-104	-103	-207	-151	-117	-268	-475	-230	
DISPONIBILITES	1824	2024	3848	2166	1852	4018	7866	1934	6.0%
LIVRAISONS INTERIEURES	1903	2013	3916	2160	2080	4256	8172	2049	7.7%
ECART STATISTIQUE	-79	1	-5	-2	-276	-230	-306	-115	
STOCKS EN DEBUT DE PERIODE	1274	1378	1274	1481	1632	1481	1274	1749	37.3%
STOCKS EN FIN DE PERIODE	1378	1481	1481	1632	1749	1749	1749	1979	43.6%
EUR 12	Q 1	Q 2	S 1	Q 3	Q 4	S 2	S1+S2	Q 1	Q 1
	1986	1986	1986	1986	1986	1986	1986	1987	1987/86
PRIMARY PRODUCTION	1094	1038	2132	1233	1447	2680	4812	1505	37.6%
REFINERY GROSS PRODUCTION	112771	117994	230765	124214	118100	242314	473079	112406	-0.3%
OUT OF REFINERY PRODUCTION	266	459	725	357	397	754	1479	290	
REFINERY OWN CONSUMPTION	6641	6599	13240	6914	7017	13931	27171	6855	3.2%
IMPORTS	41955	48486	90441	44038	39802	83840	174281	42991	2.5%
PRODUCTS TRANSFERRED	-2232	-2614	-4846	-3276	-3007	-6283	-11129	-2285	
EXPORTS	32252	39724	71976	38513	33847	72360	144336	33557	4.0%
BUNKERS	7355	8098	15453	7973	7522	15495	30948	7138	-3.0%
STOCK CHANGE	6266	-3163	3103	-8239	2428	-5811	-2708	5530	
AVAILABILITIES	113872	107779	221651	104927	110781	215708	437359	112887	-0.9%
INLAND DELIVERIES	114008	109688	223696	107582	110423	218005	441701	113571	-0.4%
STATISTICAL DIFFERENCE	-136	-1089	-2045	-2655	300	-2297	-4242	-114	
OPENING STOCK LEVEL	79102	72836	79102	75999	84238	75999	79102	81810	3.4%
CLOSING STOCK LEVEL	72836	75999	75999	84238	81810	81810	81810	76280	4.7%

NOTE : Balance-sheet of petroleum products Q = Quarter
S = half year
S1 + S2 = year

The quarterly and half yearly balance-sheets are compiled from monthly data. The latter data is provisional and is gradually replaced by final data as it arrives. The yearly summation (S1 + S2) differs from the figures given in the consolidated annual balance-sheets, published in the Energy Statistics Yearbook.

"Products transferred" refers to products which are retreated in refineries.

The following formula apply :

Availabilities = primary production + refinery gross production + out of refinery production - refinery own consumption + imports +/- products transferred - exports - bunkers +/- stock change.
Statistical difference = availabilities - inland deliveries.

NOTE : Bilan produits pétroliers Q = trimestre
S = semestre
S1 + S2 = année

Les bilans trimestriels et semestriels sont construits à partir de données mensuelles. Ces dernières sont toujours de nature provisoire et sont remplacées par les chiffres définitifs au fur et à mesure de leur disponibilité. Les sommations annuelles (S1 + S2) diffèrent des données figurant dans les bilans annuels consolidés, publiés dans l'Annuaire des Statistiques de l'Energie.

La rubrique "Produits transférés" couvre les produits retraités en raffinerie.

Les formules suivantes s'appliquent :

Disponibilités = production primaire + production brute des raffineries + production hors raffineries - autoconsommation des raffineries + importations +/- produits transférés - exportations - soutes +/- variations des stocks.
Ecart statistique = disponibilités - livraisons.

NATURAL GAS

GAZ NATUREL

Provisional balance sheet 1st quarter 1987

Bilan provisoire 1er trimestre 1987

1 000 Terajoule (GCV)

1 000 Térarajoules (PCS)

		EUR 12	EUR 10	BRD	F	I	NL	B	L	UK	IRL	DK	GR	E	
1. Primary production	1Q 1986 1Q 1987	2019,4 2133,4	2017,0 2127,2	176,1 182,8	47,1 46,9	149,6 155,2	957,9 1059,1	0,4 0,4	- -	636,0 631,2	22,2 16,3	26,7 33,9	1,0 1,4	2,4 6,2	1T 1986.1. Production primaire 1T 1987
2. Supplies from EUR 12	1Q 1986 1Q 1987	415,7 483,4	415,7 483,4	231,8 303,2	63,1 47,8	55,7 59,9	- -	60,2 66,7	4,9 5,8	- -	- -	- -	- -	- -	1T 1986.2. Réception en prov. EUR 12 1T 1987
3. Imports from third-party countries	1Q 1986 1Q 1987	840,4 926,8	809,0 897,1	216,6 241,4	202,0 224,4	168,7 217,0	9,8 10,5	45,5 55,2	- -	166,4 148,6	- -	- -	- -	31,4 29,7	1T 1986.3. Importations en prov. des 1T 1987 pays tiers
of which : Norway	1Q 1986 1Q 1987	286,0 :	286,0 :	61,1 :	30,8 51,4	- -	9,8 10,5	17,9 22,4	- -	166,4 148,6	- -	- -	- -	- -	1T 1986 soit : Norvège 1T 1987
USSR	1Q 1986 1Q 1987	314,4 :	314,4 :	155,5 :	84,2 83,3	74,7 90,9	- -	- -	- -	- -	- -	- -	- -	- -	1T 1986 URSS 1T 1987
Algeria	1Q 1986 1Q 1987	226,7 267,8	208,4 248,5	- -	86,8 89,6	94,0 126,1	- -	27,6 32,8	- -	- -	- -	- -	- -	18,3 19,3	1T 1986 Algérie 1T 1987
Libya	1Q 1986 1Q 1987	13,1 10,4	- -	- -	- -	- -	- -	- -	- -	- -	- -	- -	- -	13,1 10,4	1T 1986 Libye 1T 1987
Other countries	1Q 1986 1Q 1987	0,2 0,1	0,2 0,1	- -	0,2 0,1	- -	- -	- -	- -	- -	- -	- -	- -	- -	1T 1986 Autres pays 1T 1987
4. RESOURCES (1+2+3)	1Q 1986 1Q 1987	3275,5 3543,6	3241,7 3507,7	624,5 724,4	312,2 319,1	374,0 432,1	967,7 1069,6	106,1 122,3	4,9 5,8	802,4 779,8	22,2 16,3	26,7 33,9	1,0 1,4	33,8 35,9	1T 1986 4. RESSOURCES 1T 1987 (1+2+3)
5. Stock change (*)	1Q 1986 1Q 1987	+ 298,3 + 317,4	+ 298,3 + 317,6	+ 70,4 + 47,6	+132,8 +158,0	+ 87,0 +104,2	- 0,2 -	+ 8,5 + 7,6	- -	- -	- -	- 0,2 + 0,2	- -	- - 0,2	1T 1986 5. Variations des stocks (*) 1T 1987
6. Deliveries to EUR 12 Exports to third-party countries	1Q 1986 1Q 1987	443,0 498,3	443,0 498,3	17,2 18,3	- -	- -	417,4 469,9	- -	- -	- -	- -	8,4 10,1	- -	- -	1T 1986 6. Livraisons à EUR 12 1T 1987 Exportations vers les pays tiers
7. GROSS INLAND CONSUMPTION (1+2+3+5-6) % 1987/86	1Q 1986 1Q 1987	3130,8 3362,7	3097,0 3327,0	677,7 756,7	445,0 477,1	461,0 536,3	550,1 599,7	114,6 129,9	4,9 5,8	802,4 779,8	22,2 16,3	18,1 24,0	1,0 1,4	33,8 35,7	1T 1986 7. CONSOMMATION INTERIEURE BRUTE 1T 1987 INTERIEURE BRUTE 1987/86 % (1+2+3+5-6)

(*) (+) Decrease of stocks; (-) increase of stocks

(*) (+) Reprises aux stocks; (-) mises aux stocks

Q = Quarter

T = Trimestre

NOTE : Natural gas does not exist in Portugal

NOTE : Gaz naturel inexistant au Portugal

NATURAL GAS

Provisional balance sheet 1st quarter 1987

GAZ NATUREL

Bilan provisoire 1er trimestre 1987

1 000 tonnes of oil equivalent

1 000 tonnes d'équivalent pétrole

		EUR 12	EUR 10	BRD	F	I	NL	B	L	UK	IRL	DK	GR	E	
1. Primary production	1Q 1986	43 417	43 366	3 786	1 013	3 216	20 596	9	-	13 674	477	574	21	51	1T 1986.1. Production primaire
	1Q 1987	45 868	45 735	3 930	1 008	3 337	22 771	9	-	13 571	350	729	30	133	1T 1987
2. Supplies from EUR 12	1Q 1986	8 938	8 938	4 984	1 357	1 198	-	1 294	105	-	-	-	-	-	1T 1986.2. Réception en prov. EUR 12
	1Q 1987	10 394	10 394	6 519	1 028	1 288	-	1 434	125	-	-	-	-	-	1T 1987
3. Imports from third-party countries	1Q 1986	18 069	17 394	4 657	4 343	3 627	211	978	-	3 578	-	-	-	675	1T 1986.3. Importations en prov. des
	1Q 1987	19 927	19 288	5 190	4 825	4 665	226	1 187	-	3 195	-	-	-	639	1T 1987 pays tiers
of which : Norway	1Q 1986	6 150	6 150	1 314	662	-	211	385	-	3 578	-	-	-	-	1T 1986 soit : Norvège
	1Q 1987	:	:	:	1 105	-	226	482	-	3 195	-	-	-	-	1T 1987
USSR	1Q 1986	6 759	6 759	3 343	1 810	1 606	-	-	-	-	-	-	-	-	1T 1986 URSS
	1Q 1987	:	:	:	1 791	1 954	-	-	-	-	-	-	-	-	1T 1987
Algeria	1Q 1986	4 874	4 481	-	1 867	2 021	-	593	-	-	-	-	-	393	1T 1986 Algérie
	1Q 1987	5 758	5 343	-	1 927	2 711	-	705	-	-	-	-	-	415	1T 1987
Libya	1Q 1986	282	-	-	-	-	-	-	-	-	-	-	-	282	1T 1986 Libye
	1Q 1987	224	-	-	-	-	-	-	-	-	-	-	-	224	1T 1987
Other countries	1Q 1986	4	4	-	4	-	-	-	-	-	-	-	-	-	1T 1986 Autres pays
	1Q 1987	2	2	-	2	-	-	-	-	-	-	-	-	-	1T 1987
4. RESOURCES (1 + 2 + 3)	1Q 1986	70 424	69 698	13 427	6 713	8 041	20 807	2 281	105	17 252	477	574	21	726	1T 1986.4. RESSOURCES
	1Q 1987	76 189	75 417	15 639	6 861	9 290	22 997	2 630	125	16 766	350	729	30	772	1T 1987 (1 + 2 + 3)
5. Stock change (*)	1Q 1986	+6 415	+6 415	+1 514	+2 855	+1 871	-4	+183	-	-	-	-4	-	-	1T 1986.5. Variations des stocks (*)
	1Q 1987	+6 823	+6 827	+1 023	+3 397	+2 240	-	+163	-	-	-	+4	-	-4	1T 1987
6. Deliveries to EUR 12	1Q 1986	9 525	9 525	370	-	-	8 974	-	-	-	-	181	-	-	1T 1986.6. Livraisons à EUR 12
Exports to third-party countries	1Q 1987	10 713	10 713	393	-	-	10 103	-	-	-	-	217	-	-	1T 1987 Exportations vers les pays tiers
7. GROSS INLAND CONSUMPTION (1 + 2 + 3 + 5 - 6) %	1Q 1986	67 314	66 588	14 571	9 568	9 912	11 829	2 464	105	17 252	477	389	21	726	1T 1986.7. CONSOMMATION INTERIEURE BRUTE
	1Q 1987	72 299	71 531	16 269	10 258	11 530	12 894	2 793	125	16 766	350	516	30	768	1T 1987 (1 + 2 + 3 + 5 - 6)
	1987/86	+7,4	+7,4	+11,7	+7,2	+16,3	+9,0	+13,4	+18,4	-2,8	-26,6	+32,6	+40,0	+5,6	1987/86

(*) (+) Decrease of stocks; (-) increase of stocks

(*) (+) Reprises aux stocks; (-) mises aux stocks

Q = Quarter

T = Trimestre

NOTE : Natural gas does not exist in Portugal

NOTA : Gaz naturel inexistant au Portugal

SUMMARY "FINAL ENERGY" BALANCE-SHEET

Quarter 1

BILAN AGREGÉ DE L' "ENERGIE FINALE"

1er trimestre

	EUR 12	EUR 10	BRD	F	I	NL	B	L	UK	IRL	DK	GR	E	P
	1986													
	millions of tonnes of oil equivalent													
Primary production (1)	169,4	162,5	34,8	24,0	5,9	22,2	3,9	0,0	67,7	1,0	1,5	1,5	6,6	0,3
Imports	184,7	168,9	40,9	31,3	33,3	22,1	13,6	0,8	16,5	1,5	3,9	5,0	13,3	2,5
Changes in stocks (3)	+17,8	+17,4	+2,5	+6,8	+3,5	-0,2	+0,2	+0,0	+3,7	+0,1	+1,3	-0,4	+0,5	-0,2
Exports	71,6	68,3	4,2	3,2	3,4	23,7	3,8	0,0	27,8	0,1	1,0	1,2	3,1	0,1
Gross consumption	300,4	280,5	74,1	59,0	39,2	20,3	13,9	0,8	60,1	2,5	5,7	4,8	17,3	2,5
Bunkers	7,4	6,6	0,9	0,7	1,0	2,4	0,7	-	0,5	0,0	0,1	0,4	0,7	0,1
INLAND CONSUMPTION	293,0	273,9	73,2	58,3	38,3	17,9	13,3	0,8	60,0	2,5	5,6	4,4	16,6	2,5

	thousand Terajoules													
Primary production	7 091	6 802	1 457	1 005	247	929	163	0	2 834	42	63	63	276	13
Imports	7 732	7 070	1 712	1 310	1 394	925	569	33	691	63	163	209	557	105
Exports	2 997	2 859	176	134	142	992	159	0	1 164	4	42	50	130	4
INLAND CONSUMPTION	12 265	11 465	3 064	2 440	1 603	749	557	33	2 512	105	234	184	695	105

	1987													
	en millions de tonnes d'équivalent pétrole													
Production primaire (1)	171,0	163,5	34,3	25,7	5,3	24,1	3,6	0,0	66,5	0,7	1,7	1,7	7,2	0,3
Importations	190,8	173,8	41,3	34,1	33,6	22,0	14,0	0,8	16,8	1,5	4,6	5,0	14,2	2,8
Variations de stocks (3)	+14,4	+13,9	+2,2	+4,6	+4,2	+0,9	+0,5	+0,0	-0,1	+0,3	+0,8	+0,4	+0,7	-0,2
Exportations	72,3	69,4	3,7	3,4	2,8	25,1	4,6	0,0	26,2	0,2	1,3	2,0	2,7	0,2
Consommation brute	303,9	281,7	74,2	61,0	40,2	21,9	13,5	0,8	57,1	2,3	5,9	5,1	19,4	2,8
Soutes	7,1	6,4	0,8	0,6	0,8	2,2	0,8	-	0,6	0,0	0,1	0,5	0,7	0,1
CONSOMMATION INTERIEURE	296,8	275,3	73,3	60,4	39,4	19,7	12,7	0,8	56,4	2,3	5,7	4,6	18,8	2,7

	en milliers de Terajoules													
Production primaire	7 158	6 844	1 436	1 076	222	1 009	151	0	2 784	29	71	71	301	13
Importations	7 987	7 275	1 729	1 427	1 406	921	586	33	703	63	193	209	594	117
Exportations	3 026	2 905	155	142	117	1 051	193	0	1 097	8	54	84	113	8
CONSOMMATION INTERIEURE	12 424	11 524	3 068	2 528	1 649	825	532	33	2 361	96	239	193	787	113

(1) including hard coal recovered

(2) including intra-community trade

(3) + decrease of stocks; - increase of stocks

(1) y compris houille récupérée

(2) y compris échanges intra-communautaires

(3) + reprises aux stocks; - mises aux stocks

SUBDIVISION OF THE PRINCIPAL
AGGREGATES OF THE ENERGY BALANCE—SHEETVENTILATION DES PRINCIPAUX
AGREGATS DU BILAN DE L'ENERGIE

Quarter 1

1er trimestre

10⁶ toe/tep

	EUR 12						EUR 10					
	1985	1986	1987	86/85	87/86	1987	1985	1986	1987	86/85	87/86	1987
1. Inland consumption	287,6	293,0	296,8	+1,9%	+1,3%	100%	267,8	273,9	275,3	+2,3%	+0,5%	100%
of which :												
11 hard coal (1)	49,6	54,0	54,6	+8,9%	+1,0%	18,4%	46,2	51,2	50,0	+10,8%	-2,4%	18,2%
12 lignite (and peat)	9,7	9,7	8,7	-	-9,9%	2,9%	8,5	8,6	8,0	+1,2%	-6,6%	2,9%
13 crude oil (1)	123,4	121,5	117,2	-1,5%	-3,6%	39,5%	111,9	110,2	105,4	-1,5%	-4,4%	38,3%
14 natural gas	67,2	67,3	72,3	+0,1%	+7,3%	24,4%	66,7	66,6	71,5	-0,1%	+7,4%	26,0%
15 nuclear energy	32,5	35,8	39,5	+10,2%	+10,2%	13,3%	30,7	33,7	36,7	+9,8%	+8,9%	13,3%
16 primary electrical energy and others	5,3	4,7	4,6	-11,3%	-1,9%	1,5%	3,9	3,6	3,7	-7,7%	+4,1%	1,4%
2. Net imports (2)	115,0	113,1	118,5	-1,7%	+4,8%	100%	102,3	100,6	104,3	-1,7%	+3,7%	100%
among which:												
21 hard coal	13,5	13,7	14,1	+1,5%	+2,9%	11,9%	12,3	12,5	12,8	+1,6%	+2,4%	12,3%
22 crude oil	76,4	74,7	77,3	-2,2%	+3,5%	65,2%	64,0	62,6	63,7	-2,2%	+1,8%	61,0%
23 natural gas	16,0	17,5	19,6	+9,4%	+12,0%	16,5%	15,5	16,8	19,0	+8,4%	+13,1%	18,2%
24 Petroleum products	8,9	7,5	7,1	-15,7%	-5,3%	6,0%	10,3	8,8	8,5	-14,6%	-3,4%	8,2%
3. Production of primary energy	161,6	169,4	171,0	+4,8%	+0,9%	100%	154,0	162,5	163,5	+5,5%	+0,6%	100%
of which :												
31 hard coal (3)	30,4	37,1	35,5	+22,0%	-4,3%	20,8%	28,0	35,2	32,9	+25,7%	-6,5%	20,1%
32 lignite (and peat)	9,3	9,4	8,5	+1,1%	-9,6%	5,0%	8,2	8,2	7,7	-	-6,1%	4,7%
33 crude oil and condensates	38,0	39,1	37,4	+2,9%	-4,3%	21,9%	37,4	38,5	36,9	+2,9%	-4,2%	22,6%
34 natural gas	46,2	43,4	45,8	-6,1%	+5,5%	26,8%	46,1	43,4	45,7	-5,9%	+5,3%	28,0%
35 nuclear energy	32,5	35,8	39,5	+10,2%	+10,3%	23,1%	30,7	33,7	36,7	+9,8%	+8,9%	22,4%
36 primary electrical energy and others	5,2	4,5	4,4	-13,5%	-2,2%	2,6%	3,8	3,5	3,5	-7,9%	-	2,2%
4. Net imports (2)												
Inland consumption + bunker												
Total	39,2%	37,7%	39,0%				37,4%	35,9%	37,0%			
among which : petroleum	29,0%	27,3%	27,8%				27,2%	25,5%	25,6%			

(1) Including the balance of foreign trade and stock changes of derived products

(2) Imports minus exports

(3) Including recovered products

SUBDIVISION OF THE PRINCIPAL
 AGGREGATES OF THE ENERGY BALANCE—SHEET

Quarter 1

 VENTILATION DES PRINCIPAUX
 AGREGATS DU BILAN DE L'ENERGIE

1er trimestre

10⁶ toe/tep

	BR DEUTSCHLAND			FRANCE			ITALIA			NEDERLAND		
	1986	1987	87/86	1986	1987	87/86	1986	1987	87/86	1986	1987	87/86
1. Consommation intérieure	73,2	73,3	+0,2%	58,3	60,4	+3,5%	38,3	39,4	+3,0%	17,9	19,7	+9,9%
soit :												
11 houille (1)	14,5	14,8	+2,0%	5,5	5,7	+3,8%	3,9	3,4	-11,7%	1,6	1,7	+6,2%
12 lignite (et tourbe)	6,7	6,1	-9,0%	0,2	0,2	-1,3%	0,1	0,1	-2,5%	-	-	-
13 pétrole brut (1)	28,8	26,8	-6,8%	24,0	23,5	-2,2%	21,8	22,7	+3,7%	4,2	5,0	+18,4%
14 gaz naturel	14,6	16,2	+11,5%	9,6	10,3	+7,2%	9,9	11,5	+16,3%	11,8	12,9	+9,0%
15 énergie nucléaire	8,1	8,7	+7,5%	18,2	19,7	+8,5%	0,7	0,0	-92,5%	0,2	0,1	-62,4%
16 énergie électrique primaire et autres	0,5	0,6	+32,2%	0,8	0,9	+13,0%	1,3	1,6	+13,9%	0,1	0,1	-40,4%
2. Importations nettes (2)	36,7	37,7	+2,7%	28,2	30,7	+8,9%	29,9	30,7	+2,7%	-1,7	-3,1	+82,4%
dont :												
21 houille	-0,2	0,3	-	2,5	2,5	+1,9%	3,7	3,3	-10,8%	1,8	1,8	+1,8%
22 pétrole brut	18,9	18,0	-4,8%	17,2	17,3	+0,6%	19,4	18,4	-5,2%	10,7	11,6	+8,4%
23 gaz naturel	9,3	11,3	+21,5%	5,7	5,9	+3,5%	4,8	6,0	+25,0%	-8,8	-9,9	+12,5%
24 produits pétroliers	9,1	8,2	-9,9%	3,1	5,4	+74,2%	1,5	2,6	+73,3%	-5,3	-6,6	+24,5%
3. Production primaire	34,8	34,3	-1,4%	24,0	25,7	+7,1%	5,9	5,3	-10,2%	22,2	24,1	+8,6%
soit :												
31 houille (3)	14,9	14,3	-4,0%	2,5	2,3	-8,0%	-	-	-	-	-	-
32 lignite (et tourbe)	6,4	5,9	-7,8%	0,2	0,2	-1,8%	0,1	0,1	-2,7%	-	-	-
33 pétrole brut et condensats	1,0	0,9	-10,0%	0,9	0,9	+0,1%	0,6	0,6	-1,2%	1,3	1,2	-7,7%
34 gaz naturel	3,8	3,9	+2,6%	1,0	1,0	-0,5%	3,2	3,3	+3,1%	20,6	22,8	+10,7%
35 énergie nucléaire	8,1	8,8	+8,6%	18,2	19,7	+8,2%	0,7	0,0	-92,5%	0,2	0,1	-62,4%
36 énergie électrique primaire et autres	0,6	0,6	+2,0%	1,3	1,5	+15,4%	1,3	1,2	-7,7%	0,1	0,1	-
4. ----- Importations nettes (2) Consommation intérieure + soutes												
Total	49,6%	50,8%		47,8%	50,3%		76,9%	76,5%		-8,1%	-14,1%	
dont : pétrole	37,9%	35,4%		34,4%	37,2%		53,7%	52,3 %		26,5%	22,8%	

(1) Y compris solde du commerce extérieur et mouvement des stocks des produits dérivés

(2) Importations moins exportations

(3) Y compris récupération

Quarter 1

1er trimestre

10⁶ toe/tep

	BELGIQUE - BELGIË			LUXEMBOURG			UNITED KINGDOM			IRELAND		
	1986	1987	87/86	1986	1987	87/86	1986	1987	87/86	1986	1987	87/86
1. Inland consumption	13,3	12,7	-4,2%	0,8	0,8	-2,7%	59,7	56,4	-5,4%	2,5	2,3	-7,3%
of which :												
11 hard coal (1)	2,8	2,0	-26,7%	0,4	0,3	-27,8%	19,6	18,9	-3,8%	0,4	0,5	+22,2%
12 lignite (and peat)	0,0	0,0	-	0,0	0,0	-	-	-	-	0,5	0,3	-34,9%
13 crude oil (1)	5,4	5,1	-4,6%	0,3	0,3	+23,6%	18,8	15,1	-19,4%	1,1	1,1	+2,2%
14 natural gas	2,5	2,8	+13,4%	0,1	0,1	+19,0%	17,3	16,8	-2,8%	0,5	0,4	-26,6%
15 nuclear energy	2,7	2,8	+3,0%	-	-	-	3,9	5,4	+37,8%	-	-	-
16 primary electrical energy and others	-0,0	-0,0	-	0,1	0,1	-4,3%	0,1	0,3	+153,0%	0,0	0,0	-18,2%
2. Net imports (2)	9,8	9,4	-4,1%	0,8	0,8	-2,2%	-11,3	-9,4	-16,8%	1,4	1,3	-7,1%
among which :												
21 hard coal	1,7	1,2	-29,4%	0,0	0,0	-	1,2	1,2	-2,9%	0,4	0,4	-4,8%
22 crude oil	5,7	6,4	+12,3%	-	-	-	-14,6	-13,1	-10,3%	0,3	0,4	+38,7%
23 natural gas	2,3	2,6	+13,0%	0,1	0,1	-	3,6	3,2	-11,1%	-	-	-
24 Petroleum products	0,2	-0,8		0,3	0,3	+26,2%	-1,1	-0,8	-27,3%	0,7	0,5	-28,6%
3. Production of primary energy	3,9	3,6	-7,7%	0,0	0,0	-	67,7	66,5	-1,8%	1,0	0,7	-30,1%
of which :												
31 hard coal (3)	1,1	0,8	-27,3%	-	-	-	16,7	15,6	-6,6%	0,0	0,0	-
32 lignite (and peat)	-	-	-	-	-	-	-	-	-	0,5	0,3	-34,9%
33 crude oil and condensates	-	-	-	-	-	-	33,4	31,9	-4,5%	-	-	-
34 natural gas	0,0	0,0	-	-	-	-	13,7	13,6	-0,7%	0,5	0,4	-26,6%
35 nuclear energy	2,7	2,8	+3,7%	-	-	-	3,9	5,4	+38,5%	-	-	-
36 primary electrical energy and others	0,0	0,0	-	0,0	0,0	-	0,1	0,1	-	0,0	0,0	-
4. Net imports (2)												
Inland consumption + bunker												
Total	70,6%	69,7%		98,0%	98,5%		-18,8%	-16,5%		57,5%	57,3%	
among which : petroleum	42,7%	41,7%		31,3%	55,6%		-26,1%	-24,4%		40,6%	39,9%	

(1) Including the balance of foreign trade and stock changes of derived products

(2) Imports minus exports

(3) Including recovered products

SUBDIVISION OF THE PRINCIPAL
AGGREGATES OF THE ENERGY BALANCE—SHEET

VENTILATION DES PRINCIPAUX
AGREGATS DU BILAN DE L'ENERGIE

Quarter 1

10⁶ toe/tep

1er trimestre

	DANMARK			ELLAS			ESPAÑA			PORTUGAL		
	1986	1987	87/86	1986	1987	87/86	1986	1987	87/86	1986	1987	87/86
1. Consommation intérieure	5,6	5,7	+1,7%	4,4	4,6	+4,7%	16,6	18,8	+13,0%	2,5	2,7	+8,8%
soit : 11 houille (1)	2,2	2,4	+7,3%	0,3	0,2	-19,4%	2,6	4,2	+63,3%	0,2	0,3	+82,6%
12 lignite (et tourbe)	-	-	-	1,1	1,3	+20,1%	1,1	0,7	-35,3%	-	-	-
13 pétrole brut (1)	3,0	2,8	-6,6%	2,9	3,0	+0,1%	9,3	9,7	+4,6%	2,0	2,1	+4,8%
14 gaz naturel	0,4	0,5	+32,6%	0,0	0,0	+42,9%	0,7	0,8	+3,9%	-	-	-
15 énergie nucléaire	-	-	-	-	-	-	2,1	2,8	+32,0%	-	-	-
16 énergie électrique primaire et autres	0,0	0,0	+33,3%	0,1	0,1	+8,9%	0,7	0,5	-28,0%	0,3	0,3	-8,8%
2. Importations nettes (2)	2,9	3,3	13,8%	3,8	3,0	21,1%	10,2	11,5	+12,7%	2,4	2,7	+12,5%
dont : 21 houille	1,1	1,9	+72,7%	0,3	0,2	-37,0%	1,1	1,1	+5,9%	0,1	0,1	-
22 pétrole brut	0,9	1,1	+22,2%	4,1	3,7	-9,8%	10,3	11,4	+10,7%	1,8	2,2	+23,0%
23 gaz naturel	-0,2	-0,2	+19,9%	-	-	-	0,7	0,6	-7,1%	-	-	-
24 produits pétroliers	1,0	0,5	-49,4%	-0,7	-0,9	+28,6%	-1,8	-1,7	-7,2%	0,5	0,3	-29,3%
3. Production primaire	1,5	1,7	+17,3%	1,5	1,7	+13,3%	6,6	7,2	+9,1%	0,3	0,3	-11,2%
soit : 31 houille (3)	-	-	-	-	-	-	1,9	2,5	+31,6%	0,0	0,0	-
32 lignite (et tourbe)	-	-	-	1,1	1,3	+18,2%	1,1	0,7	-35,3%	-	-	-
33 pétrole brut et condensats	0,9	1,0	+11,3%	0,4	0,3	-5,1%	0,6	0,5	-16,4%	-	-	-
34 gaz naturel	0,6	0,7	+27,0%	0,0	0,0	-	0,1	0,1	-	-	-	-
35 énergie nucléaire	-	-	-	-	-	-	2,1	2,8	+32,0%	-	-	-
36 énergie électrique primaire et autres	0,0	0,0	-	0,1	0,1	-	0,8	0,6	-26,6%	0,3	0,3	-15,9%
4. Importations nettes (2)												
Consommation intérieure + sources												
Total	51,0%	56,2%		77,5%	58,3%		58,8%	59,1%		93,4%	96,8%	
dont : pétrole	33,9%	27,2%		70,8%	53,9%		48,7%	50,1%		88,3%	90,8%	

(1) Including the balance of foreign trade and stock changes of derived products

(2) Imports minus exports

(3) Including recovered products

CLIMATIC CONDITIONS

CONDITIONS CLIMATIQUES

Mean Degree-Days

Degrés-Jours moyens

Heating period Période de chauffe	JAN	FEB	MAR	APR	MAY	OCT	NOV	DEC	Year Année
B.R. Deutschland	552	483	424	305	177	270	409	507	3127
France	460	394	359	263	156	210	349	445	2636
Italia	420	341	284	182	59	114	274	396	2070
Nederland	483	444	413	323	201	231	349	449	2893
Belgique/België	467	415	349	235	107	274	395	546	2788
Luxembourg	551	476	433	329	205	294	432	524	3244
United Kingdom	439	409	397	319	235	243	353	414	2809
Ireland	402	355	356	296	239	234	315	370	2567
Danmark	560	514	489	370	219	275	392	506	3325
Ellas	343	273	232	114	5	44	166	285	1462
España	:	:	:	:	:	:	:	:	:
Portugal	:	:	:	:	:	:	:	:	:

The mean degree-days have been computed over periods from 17 to 31 years depending on the information available in the meteorological data base PREVSMET.

Les degrés-jours moyens ont été calculés sur des périodes variant de 17 à 31 années en fonction des informations disponibles dans la base de données météorologiques PREVSMET.

CLIMATIC CONDITIONS

CONDITIONS CLIMATIQUES

Degree-Days		Degrés-Jours								
Heating period Période de chauffe		JAN	FEB	MAR	APR	MAY	OCT	NOV	DEC	Year Année
B.R. Deutschland	1985	719	577	455	289	92	261	502	427	3322
	1986	533	673	444	332	94	239	356	482	3154
	1987	722	496	543	248	247				
France	1985	621	421	396	225	122	180	428	402	2795
	1986	443	556	384	327	102	143	312	408	2675
	1987	625	407	414	181	194				
Italia	1985	522	363	289	149	35	70	270	344	2042
	1986	413	392	283	161	0	75	249	421	1994
	1987	458	341	370	141	66				
Nederland	1985	637	522	429	287	148	222	448	379	3072
	1986	473	604	437	358	159	193	292	388	2904
	1987	631	439	491	228	250				
Belgique/België	1985	634	498	426	274	115	206	449	380	2982
	1986	466	591	407	342	129	186	305	405	2831
	1987	648	432	466	162	233				
Luxembourg	1985	702	536	466	308	162	283	521	464	3442
	1986	539	656	456	385	154	237	372	491	3290
	1987	711	492	532	244	269				
United Kingdom	1985	517	419	410	293	224	214	416	359	2852
	1986	442	512	399	368	223	221	308	372	2846
	1987	512	386	425	240	242				
Ireland	1985	470	351	380	279	237	207	374	334	2632
	1986	397	451	372	358	248	225	293	358	2702
	1987	424	353	380	251	230				
Danmark	1985	707	654	538	398	165	262	461	471	3656
	1986	581	643	528	409	200	273	325	479	3438
	1987	725	536	615	365	263				
Ellas	1985	:	:	:	:	:	:	:	:	:
	1986	175	257	232	56	0	54	205	353	1332
	1987	293	244	352	139	23				
España	1985	:	:	:	:	:	:	:	:	:
	1986	340	287	227	225	24	52	224	293	1672
	1987	372	273	207	100	44				
Portugal	1985	:	:	:	:	:	:	:	:	:
	1986	211	242	217	230	22	40	174	212	1348
	1987	294	228	149	97	28				

The monthly degree-days (a measure of the severity of the cold during the month) are computed from the meteorological data for periods of normally ten days used for agricultural forecasts (PREVSMET). The degree-days for a period are equal to

$$(18^{\circ}\text{C} - T_m) \times d \quad \text{if } T_m \text{ is lower than or equal to } 15^{\circ}\text{C} \text{ (heating threshold)}$$

$$\text{and are nil} \quad \text{if } T_m \text{ is greater than } 15^{\circ}\text{C}$$

where T_m and d are the mean temperature and the number of days of the period respectively. The third period of a month contains 8, 9, 10 or 11 days in order to coincide with the calendar month. The data in the table are the averages of a selection of meteorological stations.

Les degrés-jours mensuels (expression de l'importance du froid au cours du mois) sont calculés à partir des données météorologiques décennales utilisées pour les prévisions agricoles (PREVSMET). Les degrés-jours d'une décennie sont égaux à

$$(18^{\circ}\text{C} - T_m) \times j \quad \text{si } T_m \text{ est inférieur ou égal à } 15^{\circ}\text{C} \text{ (seuil de déclenchement du chauffage)}$$

$$\text{et sont nuls} \quad \text{si } T_m \text{ est supérieur à } 15^{\circ}\text{C}$$

où T_m et j sont respectivement la température moyenne et le nombre de jours de la décennie. La troisième décennie d'un mois comporte 8, 9, 10 ou 11 jours de manière à coïncider avec le mois calendaire. Les données du tableau sont les moyennes sur une sélection de stations météorologiques.

AVERAGE IMPORT (CIF) VALUES FROM WORLD

ECU/T

VALEUR MOYENNE (CAF) A L'IMPORTATION, TOUTES ORIGINES

		BR DEUTSCHLAND	FRANCE	ITALIA	NEDERLAND	BELGIQUE LUXEMBOURG	UNITED KINGDOM	IRELAND	DANMARK	ELLAS	ESPAÑA	PORTUGAL
COKING COAL												
CHARBON A COKE												
1986	JAN	55.70	74.50	79.53	71.35	69.49	71.74	148.15	-	-	-	-
	FEB	50.75	69.52	66.56	73.74	70.13	64.23	160.00	-	50.77	68.81	-
	MAR	62.80	67.99	78.94	66.47	64.30	64.45	142.86	-	95.24	61.88	-
	APR	50.54	66.15	66.51	63.90	66.12	64.18	144.44	-	-	65.24	-
1987	JAN	55.45	52.53	77.06	59.38	48.42	51.00	151.52	-	-	48.08	-
	FEB	52.27	51.72	46.68	60.35	58.20	47.34	130.43	129.60	-	48.33	-
	MAR	52.17	51.47	73.37	57.91	47.31	49.89	109.85	-	-	50.69	-
	APR	50.25	51.39	63.06	55.88	48.93	52.24	125.00	-	-	46.00	-
STEAM COAL												
CHARBON VAPEUR												
1986	JAN	62.61	43.45	58.43	57.39	56.73	66.60	94.93	48.31	49.87	48.73	-
	FEB	62.55	51.45	52.14	54.89	57.97	62.54	98.94	48.21	49.85	46.95	-
	MAR	63.33	45.20	50.67	52.89	46.98	59.72	91.37	43.99	53.53	43.49	-
	APR	57.14	48.95	44.97	53.49	47.93	54.92	98.61	46.78	46.70	42.15	-
1987	JAN	44.62	44.16	35.98	40.45	42.44	51.46	74.98	32.47	31.45	29.41	-
	FEB	43.74	47.68	37.08	38.95	38.85	54.82	71.35	34.12	30.49	26.32	-
	MAR	41.99	35.69	33.38	38.57	35.01	52.04	59.97	30.21	-	27.60	-
	APR	40.69	39.11	37.14	39.60	35.29	50.15	68.54	-	-	26.43	-
CRUDE OIL												
PETROLE BRUT												
1986	JAN	224.36	219.81	232.19	216.24	227.60	215.70	252.53	232.33	224.22	225.36	241.78
	FEB	180.65	174.75	194.19	159.77	188.87	163.52	212.48	207.94	223.56	192.23	221.16
	MAR	142.25	129.50	145.12	128.66	142.15	135.52	138.55	186.28	230.19	177.38	148.56
	APR	117.06	114.14	124.30	111.36	127.66	117.18	105.61	144.36	211.31	144.44	119.77
1987	JAN	118.73	110.59	103.57	111.33	106.45	106.48	109.67	101.96	83.72	90.17	121.25
	FEB	119.51	116.27	113.98	111.34	113.79	114.32	122.68	112.23	93.33	100.59	118.95
	MAR	120.65	113.66	115.81	110.32	113.71	118.67	120.89	112.65	-	106.50	116.02
	APR	119.64	113.83	116.50	116.53	115.47	115.72	118.13	-	-	110.16	127.20
MOTOR SPIRIT												
ESSENCES MOTEUR												
1986	JAN	293.47	305.15	288.41	275.76	277.07	282.89	328.77	295.68	335.38	-	-
	FEB	233.54	283.59	279.67	277.64	226.22	238.93	262.06	235.48	469.42	-	-
	MAR	177.89	183.67	171.46	250.33	173.22	193.26	209.09	187.15	209.75	223.74	-
	APR	170.62	174.81	188.27	152.20	174.56	213.97	194.06	171.84	266.67	221.61	-
1987	JAN	163.97	158.85	165.55	140.23	155.03	163.96	159.13	159.99	103.41	154.26	-
	FEB	159.40	160.75	-	143.45	158.60	157.63	163.53	157.53	122.91	127.41	-
	MAR	161.58	155.61	-	149.88	154.69	167.85	166.80	157.74	-	171.91	-
	APR	174.89	170.18	-	152.81	178.48	182.90	180.55	-	-	169.83	-
GASOIL LIGHT FUELOILS												
GASOIL FUELOILS LEGERS												
1986	JAN	260.58	285.35	292.21	282.00	249.56	319.07	312.99	280.74	236.90	-	-
	FEB	222.35	256.69	263.51	229.87	225.14	246.69	256.02	224.04	209.70	265.34	-
	MAR	204.38	221.46	210.02	214.79	204.74	206.28	238.43	208.76	220.76	253.86	-
	APR	181.96	188.55	181.35	189.92	185.46	179.68	211.85	189.39	182.81	163.46	-
1987	JAN	149.62	147.73	137.95	133.25	134.43	135.56	139.30	134.83	113.27	111.62	-
	FEB	143.20	148.40	141.70	143.21	149.33	143.96	151.11	155.14	98.70	123.86	-
	MAR	129.84	138.35	140.09	129.28	134.30	140.32	143.48	129.23	-	149.37	-
	APR	131.82	137.92	135.47	133.04	133.59	131.44	140.95	-	-	143.20	-
HEAVY FUELOILS												
FUELOILS LOURDS												
1986	JAN	180.23	178.54	169.73	179.45	173.64	162.82	173.45	165.13	165.65	136.24	-
	FEB	144.65	138.95	142.12	144.16	124.65	135.16	118.98	126.54	172.06	116.65	-
	MAR	119.06	109.75	114.92	122.85	114.32	147.61	110.19	119.59	111.40	112.55	-
	APR	98.93	100.03	93.07	106.45	106.60	96.12	85.84	104.67	152.16	139.57	-
1987	JAN	106.87	99.54	81.24	86.78	94.01	91.14	77.42	102.94	86.15	100.46	-
	FEB	108.85	97.93	97.04	102.00	96.91	95.31	85.01	109.43	56.29	95.53	-
	MAR	99.89	92.55	84.21	87.15	87.05	106.95	79.63	90.41	-	105.11	-
	APR	105.20	101.38	94.28	94.18	99.92	104.72	105.94	-	-	105.73	-

OILTANKER FREIGHT RATES

W = Worldscale/N = number, nombre

TAUX DE FRET PETROLIER

MONTH	MULLION (WORLD)	SINGLE DIRTY VOYAGE FIXTURES TO EUR 12										
		ARAB GULF - EUR		CARIBS	EUR	W.AFRICA - EUR		MEDITERR -UK./CONT.	INTERMEDITERR.			
MOIS	(MONDIAL)	N	W	N	W	N	W	N	W	N	W	
1986	JAN	66.0	5	45.3	2	85.0	19	54.8	38	97.9	49	95.7
	FEB	57.0	6	37.9	1	68.0	14	43.7	13	87.6	21	84.1
	MAR	61.0	8	41.3	6	65.4	14	53.6	18	76.5	29	79.3
	APR	60.0	6	46.5	8	65.0	19	42.5	30	64.5	40	79.7
1987	JAN	77.0	5	54.4	1	40.0	21	62.2	13	70.1	26	115.5
	FEB	76.0	2	85.0	2	58.8	15	44.8	11	106.2	27	70.3
	MAR	64.0	7	41.5	2	73.1	11	45.0	16	73.3	35	83.5
	APR	70.0	6	55.3	2	73.0	13	54.6	18	105.0	53	92.2

ES Clasificación de las publicaciones de Eurostat

TEMA

- 1 Estadísticas generales (azul oscuro)
- 2 Economía y finanzas (violeta)
- 3 Población y condiciones sociales (amarillo)
- 4 Energía e industria (azul claro)
- 5 Agricultura, silvicultura y pesca (verde)
- 6 Comercio exterior (rojo)
- 7 Servicios y transportes (naranja)
- 9 Diversos (marrón)

SERIE

- A Anuarios
- B Coyuntura
- C Cuentas, encuestas y estadísticas
- D Estudios y análisis
- E Métodos
- F Estadísticas rápidas

GR Ταξινόμηση των δημοσιεύσεων του Eurostat

ΘΕΜΑ

- 1 Γενικές στατιστικές (βαθύ μπλε)
- 2 Οικονομία και δημοσιονομικό (βιολετί)
- 3 Πληθυσμός και κοινωνικές συνθήκες (κίτρινο)
- 4 Ενέργεια και βιομηχανία (μπλε)
- 5 Γεωργία, δάση και ολιεία (πράσινο)
- 6 Εξωτερικό εμπόριο (κόκκινο)
- 7 Υπηρεσίες και μεταφορές (πορτοκαλί)
- 9 Διάφορα (καφέ)

ΣΕΙΡΑ

- A Επετηρίδες
- B Συγκυρία
- C Λογαριασμοί, έρευνες και στατιστικές
- D Μελέτες και αναλύσεις
- E Μέθοδοι
- F Τοχεία στατιστικές

IT Classificazione delle pubblicazioni dell'Eurostat

TEMA

- 1 Statistiche generali (blu)
- 2 Economia e finanze (viola)
- 3 Popolazione e condizioni sociali (giallo)
- 4 Energia e industria (azzurro)
- 5 Agricoltura, foreste e pesca (verde)
- 6 Commercio estero (rosso)
- 7 Servizi e trasporti (arancione)
- 9 Diversi (marrone)

SERIE

- A Annuari
- B Tendenze congiunturali
- C Conti, indagini e statistiche
- D Studi e analisi
- E Metodi
- F Note rapide

DA Klassifikation af Eurostats publikationer

EMNE

- 1 Almene statistikker (mørkeblå)
- 2 Økonomi og finanser (violet)
- 3 Befolkning og sociale forhold (gul)
- 4 Energi og industri (blå)
- 5 Landbrug, skovbrug og fiskeri (grøn)
- 6 Udenrigshandel (rød)
- 7 Tjenesteydelser og transport (orange)
- 9 Diverse statistikker (brun)

SERIE

- A Årbøger
- B Konjunkturoversigter
- C Regnskaber, tællinger og statistikker
- D Undersøgelser og analyser
- E Metoder
- F Ekspresoversigter

EN Classification of Eurostat publications

THEME

- 1 General statistics (midnight blue)
- 2 Economy and finance (violet)
- 3 Population and social conditions (yellow)
- 4 Energy and industry (blue)
- 5 Agriculture, forestry and fisheries (green)
- 6 Foreign trade (red)
- 7 Services and transport (orange)
- 9 Miscellaneous (brown)

SERIES

- A Yearbooks
- B Short-term trends
- C Accounts, surveys and statistics
- D Studies and analyses
- E Methods
- F Rapid reports

NL Classificatie van de publicaties van Eurostat

ONDERWERP

- 1 Algemene statistiek (donkerblauw)
- 2 Economie en financiën (paars)
- 3 Bevolking en sociale voorwaarden (geel)
- 4 Energie en industrie (blauw)
- 5 Landbouw, bosbouw en visserij (groen)
- 6 Buitenlandse handel (rood)
- 7 Diensten en vervoer (oranje)
- 9 Diverse statistieken (bruin)

SERIE

- A Jaarboeken
- B Conjunctuur
- C Rekeningen, enquêtes en statistieken
- D Studies en analyses
- E Methoden
- F Spedberichten

DE Gliederung der Veröffentlichungen des Eurostat

THEMENKREIS

- 1 Allgemeine Statistik (Dunkelblau)
- 2 Wirtschaft und Finanzen (Violett)
- 3 Bevölkerung und soziale Bedingungen (Gelb)
- 4 Energie und Industrie (Blau)
- 5 Land- und Forstwirtschaft, Fischerei (Grün)
- 6 Außenhandel (Rot)
- 7 Dienstleistungen und Verkehr (Orange)
- 9 Verschiedenes (Braun)

REIHE

- A Jahrbücher
- B Konjunktur
- C Konten, Erhebungen und Statistiken
- D Studien und Analysen
- E Methoden
- F Schnellberichte

FR Classification des publications de l'Eurostat

THÈME

- 1 Statistiques générales (bleu nuit)
- 2 Économie et finances (violet)
- 3 Population et conditions sociales (jaune)
- 4 Énergie et industrie (bleu)
- 5 Agriculture, sylviculture et pêche (vert)
- 6 Commerce extérieur (rouge)
- 7 Services et transports (orange)
- 9 Divers (brun)

SÉRIE

- A Annuaire
- B Conjuncture
- C Comptes, enquêtes et statistiques
- D Études et analyses
- E Méthodes
- F Statistiques rapides

PT Classificação das publicações do Eurostat

TEMA

- 1 Estatísticas gerais (azul escuro)
- 2 Economia e finanças (violeta)
- 3 População e condições sociais (amarelo)
- 4 Energia e indústria (azul)
- 5 Agricultura, silvicultura e pesca (verde)
- 6 Comércio externo (vermelho)
- 7 Serviços e transportes (laranja)
- 9 Diversos (castanho)

SÉRIE

- A Anuários
- B Conjuntura
- C Contas, inquéritos e estatísticas
- D Estudos e análises
- E Métodos
- F Estatísticas rápidas

Número de títulos por tema y serie □ Antal publikationer pr. emne og serie □ Anzahl der Veröffentlichungen pro Themenkreis und Reihe □ Αριθμός δημοσιεύσεων κατά θέμα και σειρά □ Number of publications per theme and series □ Nombre de publications par thème et série □ Numero di pubblicazioni per tema e serie □ Aantal publicaties naar onderwerp en serie □ Número de títulos por tema e série

	1	2	3	4	5	6	7	9
A	6	1	—	3	1	1	1	—
B	1	5	2	5	3	2	1	—
C	1	6	7	6	6	2	3	1
D	—	2	—	4	1	4	—	—
E	—	4	2	2	2	2	—	—
F	1	—	1	2	1	1	—	—

**Venta y suscripciones · Salg og abonnement · Verkauf und Abonnement · Πωλήσεις και συνδρομές
Sales and subscriptions · Vente et abonnements · Vendita e abbonamenti
Verkoop en abonnementen · Venda e assinaturas**

BELGIQUE / BELGIË

Moniteur belge / Belgisch Staatsblad
Rue de Louvain 40-42 / Leuvensestraat 40-42
1000 Bruxelles / 1000 Brussel
Tél. 5 12 00 26
CCP / Postrekening 000-2005502-27

Sous-dépôts / Agentschappen:

**Librairie européenne /
Europese Boekhandel**

Rue de la Loi 244 / Wetstraat 244
1040 Bruxelles / 1040 Brussel

CREDOC

Rue de la Montagne 34 / Bergstraat 34
Bte 11 / Bus 11
1000 Bruxelles / 1000 Brussel

DANMARK

Schultz EF-publikationer

Møntergade 19
1116 København K
Tlf: (01) 14 11 95
Telecopier: (01) 32 75 11

BR DEUTSCHLAND

Bundesanzeiger Verlag

Breite Straße
Postfach 10 80 06
5000 Köln 1
Tel. (02 21) 20 29-0
Fernschreiber: ANZEIGER BONN 8 882 595
Telecopierer: 20 29 278

GREECE

G.C. Eleftheroudakis SA

International Bookstore
4 Nikis Street
105 63 Athens
Tel. 322 22 55
Telex 219410 ELEF

Sub-agent for Northern Greece:

Molho's Bookstore

The Business Bookshop
10 Tsimiski Street
Thessaloniki
Tel. 275 271
Telex 412885 LIMO

ESPAÑA

Boletín Oficial del Estado

Trafalgar 27
28010 Madrid
Tel. (91) 446 60 00

Mundi-Prensa Libros, S.A.

Castelló 37
28001 Madrid
Tel. (91) 431 33 99 (Libros)
431 32 22 (Suscripciones)
435 36 37 (Dirección)
Télex 49370-MPLI-E

FRANCE

Journal officiel

**Service des publications
des Communautés européennes**

26, rue Desaix
75727 Paris Cedex 15
Tél. (1) 45 78 61 39

IRELAND

Government Publications Sales Office

Sun Alliance House
Molesworth Street
Dublin 2
Tel. 71 03 09

or by post

**Government Stationery Office
Publications Section**

6th floor
Bishop Street
Dublin 8
Tel. 78 16 66

ITALIA

Licosa Spa

Via Lamarmora, 45
Casella postale 552
50 121 Firenze
Tel. 57 97 51
Telex 570466 LICOSA I
CCP 343 509

Subagenti:

Libreria scientifica Lucio de Biasio - AEIOU

Via Meravigli, 16
20 123 Milano
Tel. 80 76 79

Libreria Tassi

Via A. Farnese, 28
00 192 Roma
Tel. 31 05 90

Libreria giuridica

Via 12 Ottobre, 172/R
16 121 Genova
Tel. 59 56 93

**GRAND-DUCHÉ DE LUXEMBOURG
et autres pays / and other countries**

**Office des publications officielles
des Communautés européennes**

2, rue Mercier
L-2985 Luxembourg
Tél. 49 92 81
Télex PUBOF LU 1324 b
CCP 19190-81
CC bancaire BIL 8-109/6003/200

Abonnements / Subscriptions

Messageries Paul Kraus

11, rue Christophe Plantin
L-2339 Luxembourg
Tél. 49 98 888
Télex 2515
CCP 49242-63

NEDERLAND

Staatsdrukkerij- en uitgeverijbedrijf

Christoffel Plantijnstraat
Postbus 20014
2500 EA 's-Gravenhage
Tel. (070) 78 98 80 (bestellingen)

PORTUGAL

**Imprensa Nacional
Casa da Moeda, E. P.**

Rua D. Francisco Manuel de Melo, 5
1092 Lisboa Codex
Tel. 69 34 14
Telex 15328 INCM

Distribuidora Livros Bertrand Lda.

Grupo Bertrand, SARL

Rua das Terras dos Vales, 4-A
Apart. 37
2700 Amadora CODEX
Tel. 493 90 50 - 494 87 88
Telex 15798 BERDIS

UNITED KINGDOM

HM Stationery Office

HMSO Publications Centre
51 Nine Elms Lane
London SW8 5DR
Tel. (01) 211 56 56

Sub-agent:

Alan Armstrong & Associates Ltd

72 Park Road
London NW1 4SH
Tel. (01) 723 39 02
Telex 297635 AAALTD G

UNITED STATES OF AMERICA

**European Community Information
Service**

2100 M Street, NW
Suite 707
Washington, DC 20037
Tel. (202) 862 9500

CANADA

Renouf Publishing Co., Ltd

61 Sparks Street
Ottawa
Ontario K1P 5R1
Tel. Toll Free 1 (800) 267 4164
Ottawa Region (613) 238 8985-6
Telex 053-4936

JAPAN

Kinokuniya Company Ltd

17-7 Shinjuku 3-Chome
Shinjuku-ku
Tokyo 160-91
Tel. (03) 354 0131

Journal Department

PO Box 55 Chitose
Tokyo 156
Tel. (03) 439 0124

Price (excluding VAT) in Luxembourg ● Prix publics au Luxembourg, TVA exclue

	ECU	BFR	FF	IRL	UKL	USD
Single copy Prix par numéro	5	220	35	4	3,60	5
Subscription Abonnement	53,20	2 300	364	40,50	38	55,50



OFICINA DE PUBLICACIONES OFICIALES DE LAS COMUNIDADES EUROPEAS
 KONTORET FOR DE EUROPAEISKE FÆLLESSKABERS OFFICIELLE PUBLIKATIONER
 AMT FÜR AMTLICHE VERÖFFENTLICHUNGEN DER EUROPÄISCHEN GEMEINSCHAFTEN
 ΥΠΗΡΕΣΙΑ ΕΠΙΣΗΜΩΝ ΕΚΔΟΣΕΩΝ ΤΩΝ ΕΥΡΩΠΑΙΚΩΝ ΚΟΙΝΟΤΗΤΩΝ
 OFFICE FOR OFFICIAL PUBLICATIONS OF THE EUROPEAN COMMUNITIES
 OFFICE DES PUBLICATIONS OFFICIELLES DES COMMUNAUTÉS EUROPÉENNES
 UFFICIO DELLE PUBBLICAZIONI UFFICIALI DELLE COMUNITÀ EUROPEE
 BUREAU VOOR OFFICIELE PUBLIKATIES DER EUROPESE GEMEENSCHAPPEN
 SERVIÇO DAS PUBLICAÇÕES OFICIAIS DAS COMUNIDADES EUROPEIAS

Kat./cat.: CA-BX-87-007-2A-C