



eurostat

# ENERGIE

Monatliche Statistiken

# ENERGY

Monthly statistics

# ÉNERGIE

Statistiques mensuelles

8 □ 1988

**Theme** □ **Thème**  
**Energy and industry**  
**Énergie et industrie**

4

**Series** □ **Série**  
**Short-trends**  
**Conjoncture**

B



OFICINA ESTADÍSTICA DE LAS COMUNIDADES EUROPEAS  
DE EUROPÆISKE FÆLLESSKABERS STATISTISKE KONTOR  
STATISTISCHES AMT DER EUROPÄISCHEN GEMEINSCHAFTEN  
ΣΤΑΤΙΣΤΙΚΗ ΥΠΗΡΕΣΙΑ ΤΩΝ ΕΥΡΩΠΑΪΚΩΝ ΚΟΙΝΟΤΗΤΩΝ  
STATISTICAL OFFICE OF THE EUROPEAN COMMUNITIES  
OFFICE STATISTIQUE DES COMMUNAUTÉS EUROPÉENNES  
ISTITUTO STATISTICO DELLE COMUNITÀ EUROPEE  
BUREAU VOOR DE STATISTIEK DER EUROPESE GEMEENSCHAPPEN  
SERVIÇO DE ESTATÍSTICA DAS COMUNIDADES EUROPEIAS

L-2920 Luxembourg – Tél. 43011 – Télex : Comeur Lu 3423  
B-1049 Bruxelles, bâtiment Berlaymont, rue de la Loi 200 (bureau de liaison) – Tél. 235 1111

Las publicaciones de Eurostat están clasificadas por temas y por series. La clasificación se encuentra al final de la obra. Para mayor información sobre las publicaciones, rogamos se pongan en contacto con Eurostat.

Para los pedidos, dirijanse a las oficinas de venta cuyas direcciones figuran en la página interior de la contracubierta.

Eurostats publikationer er klassificeret efter emne og serie. En oversigt herover findes bag i hæftet. Yderligere oplysninger om publikationerne kan fås ved henvendelse til Eurostat. Bestilling kan afgives til de salgssteder, der er anført på omslagets side 3.

Die Veröffentlichungen von Eurostat sind nach Themenkreisen und Reihen gegliedert. Die Gliederung ist hinten in jedem Band aufgeführt. Genauere Auskünfte über die Veröffentlichungen erteilt Eurostat. Ihre Bestellungen richten Sie bitte an die Verkaufsbüros, deren Anschriften jeweils auf der dritten Umschlagseite der Veröffentlichungen zu finden sind.

Οι εκδόσεις της Eurostat ταξινομούνται κατά θέμα και κατά σειρά. Η ακριβής ταξινόμηση αναφέρεται στο τέλος κάθε έκδοσης. Για λεπτομερέστερες πληροφορίες σχετικά με τις εκδόσεις, μπορείτε να απευθύνεσθε στην Eurostat.

Για τις παραγγελίες μπορείτε να απευθύνεσθε στα γραφεία πώλησης, των οποίων οι διευθύνσεις αναγράφονται στη σελίδα 3 του εξωφύλλου.

Eurostat's publications are classified according to themes and series. This classification is indicated at the end of the publication. For more detailed information on publications, contact Eurostat. Orders are obtainable from the sales offices mentioned on the inside back cover.

Les publications de l'Eurostat sont classées par thème et par série. Cette classification est précisée à la fin de l'ouvrage. Pour des informations plus détaillées sur les publications, contactez l'Eurostat. Pour les commandes, adressez-vous aux bureaux de vente dont les adresses sont indiquées à la page 3 de la couverture.

Le pubblicazioni dell'Eurostat sono classificate per tema e per serie. Tale classificazione è precisata alla fine dell'opera. Per informazioni più dettagliate sulle pubblicazioni rivolgersi all'Eurostat. Per eventuali ordinazioni rivolgersi a uno degli uffici di vendita i cui indirizzi figurano nella 3ª pagina della copertina.

De publikaties van Eurostat zijn ingedeeld naar onderwerp en serie. Deze indeling is achter in het boek opgenomen. Voor nadere informatie over de publikaties kunt u zich wenden tot Eurostat. Gelieve bestellingen op te geven bij de verkoopbureaus, waarvan de adressen op bladzijde 3 van de omslag zijn vermeld.

As publicações do Eurostat estão classificadas por tema e por série. Esta classificação está indicada no fim da obra. Para mais informações sobre as publicações é favor contactar Eurostat. Encomendas: serviços de venda cujos endereços estão indicados na contracapa.

---

**ENERGIE**

Monatliche Statistiken

---

**ENERGY**

Monthly statistics

---

**ÉNERGIE**

Statistiques mensuelles

---

Zuständig für alle Informationen über die Energiestatistik: EUROSTAT, Luxemburg, Tel.: 4301-2040

For all information concerning the energy statistics, contact EUROSTAT, Luxembourg tél. 4301-2040

Pour toute information concernant les statistiques de l'énergie, s'adresser à EUROSTAT, Luxembourg tél. 4301-2040

Letzter Stand  Updated  Mise à jour 29.8.1988

Luxembourg: Office des publications officielles des Communautés européennes, 1988

Kat./cat.: CA-BX-88-008-3A-C

© CECA-CEE-CEEA, Bruxelles-Luxembourg, 1988

Reproduction autorisée, sauf à des fins commerciales, moyennant mention de la source.

*Printed in Belgium*

## INHALT

	<b>Seite</b>
I. - Kohle	5
II. - Kohlenwasserstoffe	13
III. - Elektrizität	31
IV. - Allgemeine Ergebnisse	37
- Kohle : Inlandsverwendung von Steinkohlen, Steinkohlenkoks und Schwelkoks	38
- Kohlenwasserstoffe : Inlandslieferungen von Mineralölprodukten - 1. Halbjahr 1988	51
- Energieverbrauch zur Stromerzeugung	52
- Preise : Durchschnittliche Einfuhrwerte - Tankerfrachtraten	56

## TABLE OF CONTENTS

	<b>Page</b>
I. - Coal	5
II. - Hydrocarbons	13
III. - Electrical energy	31
IV. - General data :	37
- Coal : Inland deliveries of hard coal, hard coke and LTC	38
- Hydrocarbons : Inland deliveries of petroleum products - first half year 1988	51
- Energy consumption for electrical energy generation	52
- Prices : Average import values - Oil tanker freight rates	56

## TABLE DE MATIERES

	<b>Page</b>
I. - Charbon	5
II. - Hydrocarbures	13
III. - Energie électrique	31
IV. - Résultats généraux :	37
- Charbon : Utilisation à l'intérieur du pays de houille, coke de four et semi coke de houille	38
- Hydrocarbures : Livraisons intérieures des produits pétroliers - premier semestre 1988	51
- Consommation d'énergie pour la production d'énergie électrique	52
- Prix : Valeur moyenne à l'importation - Taux de frets pétroliers	56

## ZEICHEN UND ABKÜRZUNGEN

:	Kein Nachweis vorhanden	tep	Rohöleinheit (41860 kJ Hu/kg)
-	Nichts	GWh	Gigawattstunde $10^6$ kWh
( )	Geschätzte Angabe	TJ	Terajoule = $10^9$ kJ
0	Hälfte der in der Tabelle verwendeten Einheit	NCV	Unterer Heizwert
t	Metrische Tonne	GCV	Oberer Heizwert
t=t	Tonne = Tonne	ECU	Europäische Währungseinheit

## SYMBOLS AND ABBREVIATIONS

:	no data available	tep	tonne of oil equivalent (41860 kjoules NCV/kg)
-	nil	GWh	gigawatt hour ( $10^6$ kWh)
( )	estimated data	TJ	terajoule ( $10^9$ kJ)
0	figur less than half the unit used	NCV	net calorific value
t	tonne (metric ton)	GCV	gross calorific value
t=t	tonne for tonne	ECU	european currency unit

## SIGNES ET ABREVIATIONS

:	donnée non disponible	tep	tonne d'équivalent pétrole (41860 kjoules PCI/kg)
-	néant	GWh	gigawattheure ( $10^6$ kWh)
( )	donnée estimée	TJ	térajoule ( $10^9$ kJ)
0	chiffre inférieur à la moitié de l'unité employée	PCI	pouvoir calorifique inférieur
t	tonne métrique	PCS	pouvoir calorifique supérieur
t=t	tonne pour tonne	ECU	unité monétaire européenne

**Nota :** In this publication, the Continental practice of using a comma instead of a decimal point has been adopted.

**1**

Kohle  
Coal  
Charbon

## KOHLE/ERLÄUTERUNGEN

## COAL/EXPLANATORY NOTES

## CHARBON/NOTES EXPLICATIVES

Die Angaben sind in metrischen Tonnen ausgedrückt (Tonne = Tonne).

- Vereinigtes Königreich**
- Alle monatlichen Angaben, mit Ausnahme derjenigen für den Außenhandel, beziehen sich auf Zeiträume von vier bis fünf Wochen (vier Wochen für die beiden ersten Monate eines Quartals, fünf Wochen für den letzten Quartalsmonat).
- Bestände**
- Alle Angaben über die Bestände beziehen sich auf das Ende des Berichtszeitraums.
  - Für die Bundesrepublik Deutschland sind die Bestände der Steinkohlen- bzw. Kokserzeuger außerhalb der Zechen bzw. Kokereien (Nationale Steinkohlenreserven) auch in den Beständen enthalten.
- Außenhandel**
- Die veröffentlichten Daten sind den Meldungen der Importeure und Exporteure entnommen. Sie können daher von den Angaben abweichen, die von den Zollbehörden aufgestellt und in der Außenhandelsstatistik veröffentlicht werden.
  - Wegen der unterschiedlichen zeitlichen Erfassung der Aus- und Einfuhren (Fristen, Zwischenschaltung des Handels, Umleitung, Umladen, unterschiedliche Klassifizierung usw.) stimmt die Ausfuhr eines Mitgliedstaats in einen anderen nicht genau mit den Angaben zur Einfuhr dieses Landes aus dem Mitgliedstaat überein. Daher können die Daten für die "innergemeinschaftlichen Einfuhren" insgesamt von denjenigen für die "innergemeinschaftlichen Ausfuhren" abweichen.
  - Die Direkteinfuhren an Steinkohle für die in der Bundesrepublik Deutschland stationierten amerikanischen Truppen sind in den Zahlen der Tabellen "außergemeinschaftliche Einfuhren" und "Einfuhren aus den USA" enthalten.
- Steinkohle**
- Die Förderung umfaßt auch die Kohlegewinnung der Kleinzechen und Tagebaubetriebe.
  - Spanien : Ab 1. Januar 1987 umfassen die Daten über die Steinkohle auch die alte Braunkohle (lignito negro).
  - Die Angaben über die im Untertagebereich Beschäftigten beziehen sich auf das Ende des Berichtszeitraums.
  - Die Leistung für den Untertagebereich wird auf die in Stunden ausgedrückte Arbeitszeit bezogen. In den Angaben sind alle unter Tage Beschäftigten einschließlich des Aufsichtspersonals und der im Auftrag Dritter Arbeitenden erfaßt. Die Bestimmung der Leistung unter Tage umfaßt nur die Kohlegewinnung im eigentlichen Sinne.
  - Die "Lieferungen an Kraftwerke" umfassen die Lieferungen an die öffentlichen und zeheneigenen Elektrizitätswerke. Für die Bundesrepublik Deutschland sind außerdem noch die Lieferungen an die Bergbauverbundkraftwerke und an die Kraftwerke der Bundesbahn enthalten. In den "Lieferungen an die Industrie insgesamt" sind die Steinkohlenlieferungen an die Industriekraftwerke (Eigenerzeuger) mit enthalten.
- Kokereien**
- Alle Angaben über die Kokereien (Steinkohlenlieferungen, Bestände usw.) beziehen sich auf die zechen- und hütteneigenen sowie auf die unabhängigen Kokereien insgesamt.
  - In der Erzeugung von Hüttenkoks ist auch Steinkohlenschwelkkoks, nicht jedoch Braunkohlenskoks enthalten.

The data are expressed in metric tonnes on a tonne = tonne basis.

- United Kingdom**
- All the monthly data, except those for external trade, refer to periods of four or five weeks (four weeks for the first two months of each quarter and five for the last).
- Stocks**
- All the data on stocks refer to the end of the period under review.
  - For the FR Germany, the stocks held by coal/coke producers outside the mines/coking plants (Nationale Steinkohlenreserve) are also included.
- External trade**
- As the data published are taken from the declarations made by importers and exporters, they may differ from the data recorded by the customs services and published in the external trade statistics.
  - Owing to differences in recording at the moment of import and export (delays, involvement of trade agencies, rerouting, transshipment, differences in classification, etc.), a country's exports to a Member State will not coincide exactly with the Member States declared imports from that country. Therefore data for total "Intra Community Imports" may differ from total "Intra Community Exports".
  - Direct imports of coal for American forces stationed in the FR of Germany are included in the figures shown in the tables "Extra Community Imports" and "Imports from the USA".
- Coal**
- Production includes that of small and open-cast mines.
  - Spain : as for January 1987 black lignite (lignito negro) is included in the data concerning hard coal.
  - The data on underground personnel refer to the end of period.
  - Underground productivity is based on the total working time expressed in hours. The calculations take account of all underground personnel, including supervisors and persons employed by an outside contractor. Underground productivity is determined only for actual coal mines.
  - "Deliveries to power stations" comprise the quantities delivered to public utility and pithead power stations. For the FR of Germany, deliveries to the "Bergbauverbundkraftwerke" and the Federal Railway power stations are also included. Supplies of coal to industries 'own-use' power stations are included in the tables "deliveries to all industries".
- Coking plants**
- All the data on coking plants (deliveries of coal, stocks, etc.) refer to all coking plants (i.e. those operated by mines and steelworks and those run independently).
  - The production of hard coke also includes semi-coke. Brown-coal coke is not included.

Les données sont exprimées en tonnes métriques, établies sur une comptabilisation tonne = tonne.

- Royaume-Uni**
- Toutes les données, sauf celles du commerce extérieur, se réfèrent à des périodes de 4 ou 5 semaines (4 semaines pour les deux premiers mois de chaque trimestre, 5 pour le dernier).
- Stocks**
- Toutes les données sur les stocks se réfèrent à la fin de la période considérée.
  - Pour la R.F. d'Allemagne, les stocks des producteurs de houille/coke existant hors des mines/cokeries (Nationale Steinkohlenreserve) sont également compris.
- Commerce extérieur**
- Les données publiées proviennent des déclarations des importateurs et exportateurs, elles peuvent donc différer des données relevées par les services douaniers et publiées dans les Statistiques du Commerce Extérieur.
  - Du fait des divergences de relevés à la sortie et à l'entrée (délais, entremise du commerce, déroutement, transbordement, différences de classification, etc.) les exportations vers un pays de la Communauté peuvent ne pas coïncider exactement avec les importations de ce pays. Les données de l'ensemble des "Exportations intra-communautaires" peuvent donc différer légèrement de celles de l'ensemble "Importations intra-communautaires".
  - Les importations directes de houille destinée aux troupes américaines stationnées en R.F. d'Allemagne sont comprises dans les chiffres des tableaux "Importations Extra-Communautaires" et "Importations en provenance des USA".
- Houille**
- La production comprend celle des petites mines et des mines à ciel ouvert.
  - Espagne : à partir de janvier 1987 les données concernant la houille comprennent le lignite ancien (lignito negro).
  - Les données concernant le personnel employé au fond se réfèrent à la fin de période.
  - Le rendement au fond des mines est rapporté à la durée du temps de travail exprimée en heures. Dans les calculs, tout le personnel employé au fond, y compris le personnel de surveillance et celui travaillant sous contrat, est retenu. La détermination du rendement au fond ne porte que sur les exploitations minières proprement-dites.
  - Les "Livraisons aux centrales électriques" couvrent les quantités livrées aux centrales électriques des services publics et des mines. Pour la R.F. d'Allemagne, les livraisons aux "Bergbauverbundkraftwerke" et aux centrales des chemins de fer fédéraux sont également comprises. L'approvisionnement en houille des autoproducteurs industriels est compris dans les tableaux "Livraisons à l'ensemble de l'industrie".
- Cokeries**
- Toutes les données concernant les cokeries (livraisons de houille, stocks, etc.) se réfèrent à l'ensemble des cokeries minières, sidérurgiques et indépendantes.



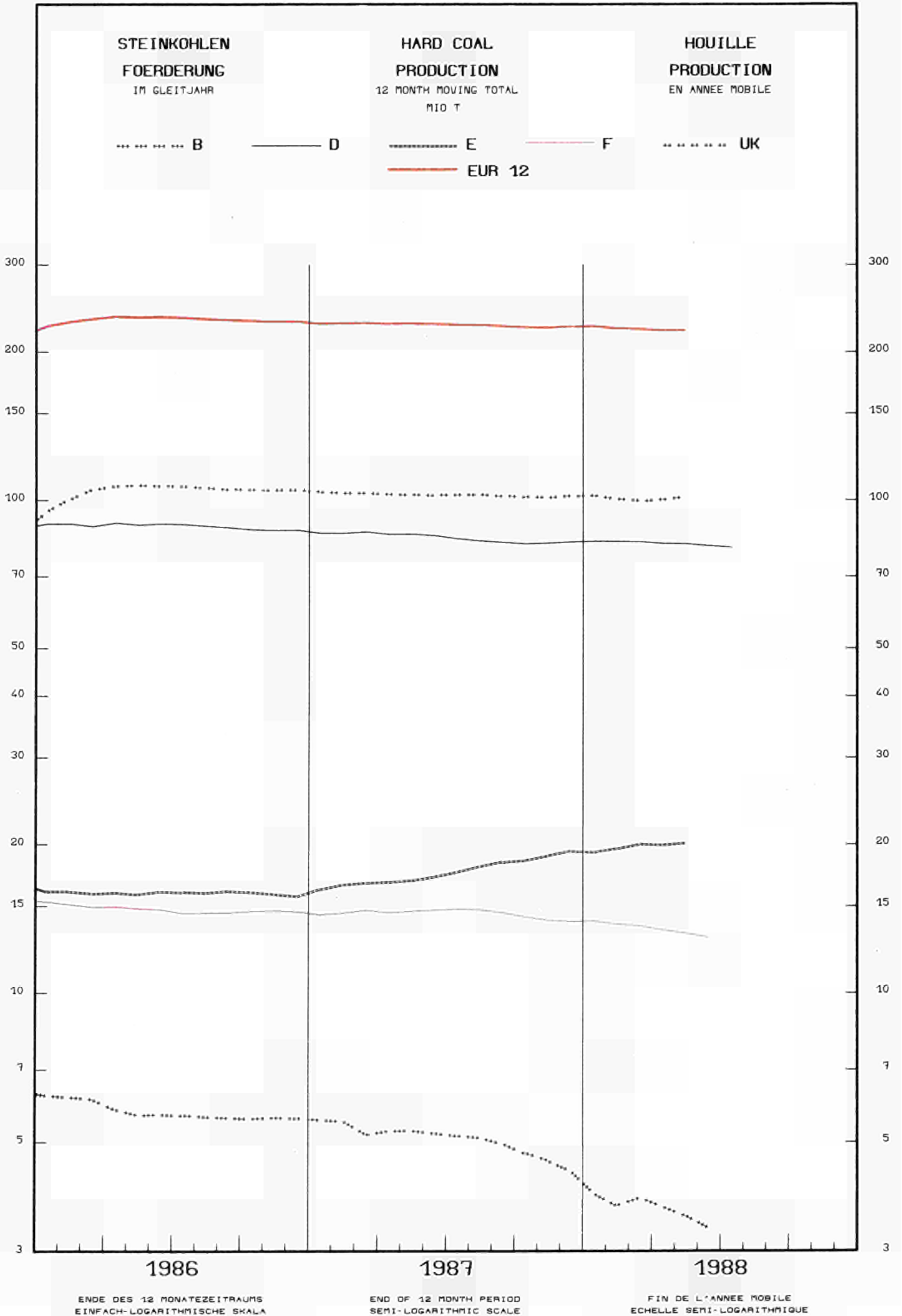

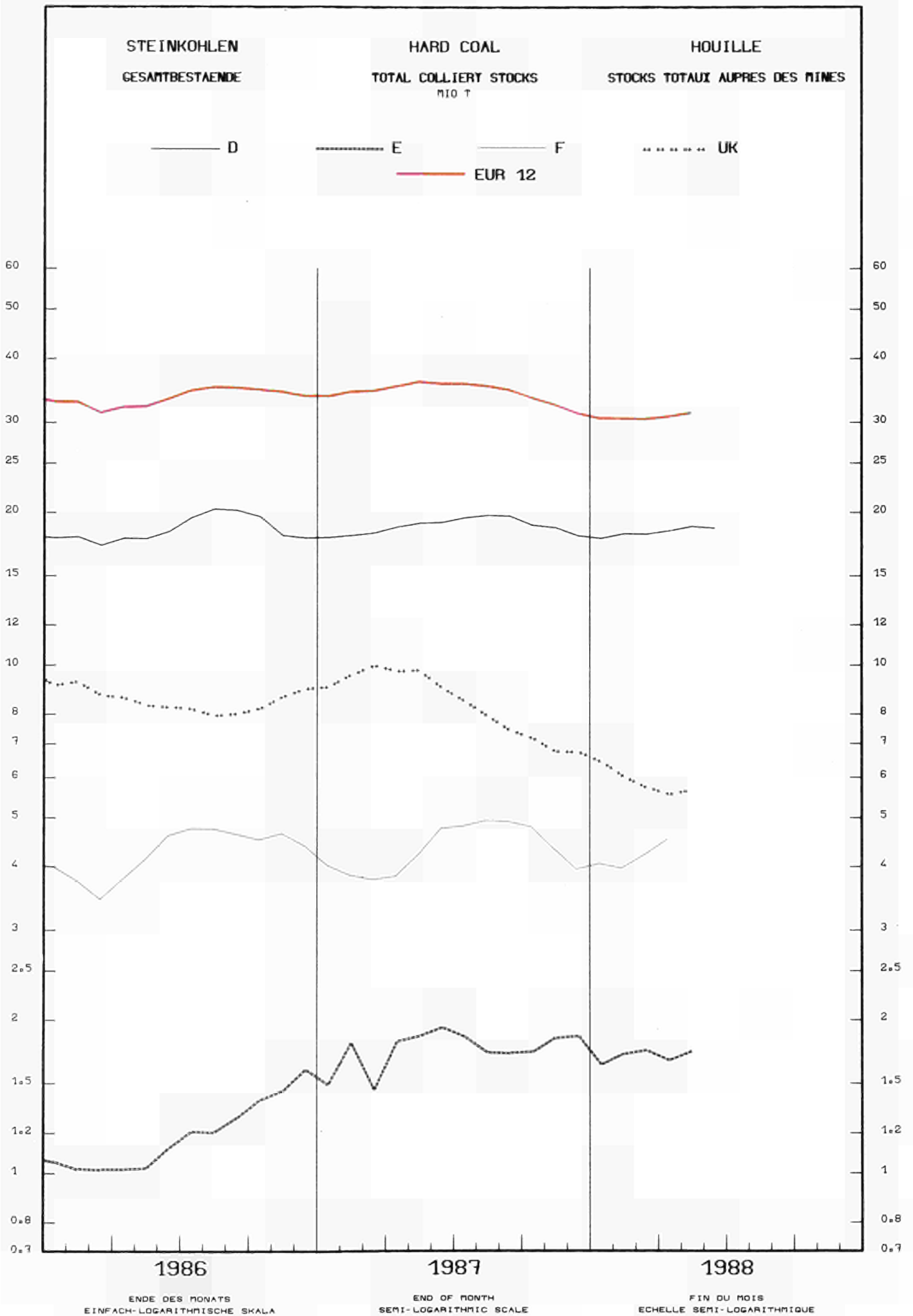

	EUR	EUR	BELGI- QUE	DANMARK	B. R. DEUTSCH- LAND	ELLAS	ESPAÑA	FRANCE	IRELAND	ITALIA	LUXEM- BOURG	NEDER- LAND	PORTU- GAL	UNITED KINGDOM	
	1 2	1 0													
STEINKOHL WICHTIGSTE POSITIONEN			HARD COAL PRINCIPAL AGGREGATES											HOUILLE PRINCIPAUX AGREGATS	
FOERDERUNG 1000 T (T=T)			PRODUCTION 1000 T (T=T)											PRODUCTION 1000 T (T=T)	
J - D 1986 !	228159	211818	5590	-	87126	-	16129	14395	72	-	-	-	212	104635	
J - D 1987 !	221750	202161	4346	-	82382	-	19335	13743	45	-	-	-	254	101645	
1987 APR !	18245	16703	398	-	7238	-	1522	1295	4	-	-	-	20	7768	
MAY !	17915	16424	365	-	6607	-	1473	1183	4	-	-	-	18	8265	
JUN !	19048	17246	430	-	6409	-	1784	1328	4	-	-	-	18	9075	
JUL !	16654	14935	299	-	6687	-	1697	869	4	-	-	-	22	7076	
1988 APR !	16932	15458	234	-	6647	-	1454	1036	4	-	-	-	20	7537	
MAY !	17655	16036	215	-	6429	-	1604	995	4	-	-	-	15	8393	
JUN !	18318	16498	248	-	5682	-	1800	1082	4	-	-	-	20	9482	
JUL !	17130	15310	250	-	6153	-	1800	1000	4	-	-	-	20	7903	
87 JAN-JUL !	129842	118708	2716	-	48670	-	10998	8539	28	-	-	-	136	58755	
88 JAN-JUL !	125454	113659	1672	-	46623	-	11658	7720	32	-	-	-	137	57612	
1988/87 % !	-3,4	-4,3	-38,4	-	-4,2	-	6,0	-9,6	14,3	-	-	-	0,7	-1,9	
GESAMTBESTAEUNDE BEI DEN ZECHEN 1000 T (T=T)			TOTAL COLLIERY STOCKS 1000 T (T=T)											STOCKS TOTAUX AUPRES DES MINES 1000 T (T=T)	
DEC 1986 !	33465	31863	661	-	17826	-	1600	4385	20	-	-	-	2	8971	
DEC 1987 !	30640	28772	462	-	18010	-	1859	3904	20	-	-	-	9	6376	
1987 MAR !	34221	32760	838	-	18232	-	1454	3739	20	-	-	-	7	9931	
APR !	34975	33159	867	-	18727	-	1813	3834	20	-	-	-	3	9711	
MAY !	35653	33790	774	-	19068	-	1861	4195	20	-	-	-	2	9733	
JUN !	35963	33618	728	-	19138	-	1932	4724	20	-	-	-	13	9008	
1988 MAR !	30198	28456	375	-	18147	-	1735	4189	20	-	-	-	7	5725	
APR !	30487	28821	362	-	18416	-	1660	4488	20	-	-	-	6	5535	
MAY !	31022	29287	329	-	18774	-	1729	4500	20	-	-	-	6	5664	
JUN !	31022	29287	300	-	18647	-	1729	4500	20	-	-	-	6	5977	
BESCHAEFTIGTE UNTER TAGE 1000			PERSONNEL EMPLOYED UNDERGROUND 1000											PERSONNEL EMPLOYE AU FOND 1000	
1987 MAR !	259,8	226,0	12,6	-	104,5	-	33,0	17,6	0,3	-	-	-	0,8	91,0	
APR !	257,3	222,5	12,4	-	103,5	-	34,0	17,3	0,3	-	-	-	0,8	89,0	
MAY !	256,3	221,5	12,2	-	102,8	-	34,0	17,2	0,3	-	-	-	0,8	89,0	
JUN !	256,5	221,7	11,7	-	103,8	-	34,0	16,9	0,3	-	-	-	0,8	89,0	
1988 MAR !	235,1	200,3	6,7	-	100,0	-	34,0	14,3	0,3	-	-	-	0,8	79,0	
APR !	228,6	193,8	6,5	-	98,9	-	34,0	14,1	0,3	-	-	-	0,8	74,0	
MAY !	227,7	192,9	6,2	-	98,4	-	34,0	14,0	0,3	-	-	-	0,8	74,0	
JUN !	229,0	194,2	6,2	-	99,7	-	34,0	14,0	0,3	-	-	-	0,8	74,0	
LEISTUNG UNTER TAGE JE MANN UND STUNDE KG=KG			UNDERGROUND OUTPUT PER MAN.HOUR KG=KG											RENDEMENT AU FOND PAR HOMME.HEURE KG=KG	
1986 !	502	321	-	602	-	286	427	-	-	-	-	-	-	512	
1987 !	541	316	-	616	-	284	503	-	-	-	-	-	-	577	
1987 MAR !	562	588	286	-	620	-	272	505	-	-	-	-	-	589	
APR !	554	582	314	-	633	-	298	510	-	-	-	-	-	574	
MAY !	555	587	319	-	619	-	306	526	-	-	-	-	-	595	
JUN !	539	574	333	-	624	-	301	513	-	-	-	-	-	570	
1988 MAR !	562	601	380	-	632	-	302	546	-	-	-	-	-	598	
APR !	574	619	348	-	646	-	293	515	-	-	-	-	-	629	
MAY !	579	627	353	-	646	-	303	430	-	-	-	-	-	664	
JUN !	579	627	351	-	628	-	303	430	-	-	-	-	-	659	
INNERGEMEINSCHAFTLICHE EINFUEHREN (EUR12) 1000 T			INTRA COMMUNITY IMPORTS (EUR12) 1000 T											IMPORT. INTRA COMMUNAUTAIRES (EUR12) 1000 T	
J - D 1986 !	10891	1731	1082	980	-	26	2971	597	1554	26	834	223	867	1162	
J - D 1987 !	9758	1624	1162	738	-	21	2098	511	1493	16	670	263	66	61	
1987 FEB !	648	101	35	60	-	1	180	51	85	-	58	11	66	51	
MAR !	791	105	101	56	-	1	193	51	170	-	57	6	61	61	
APR !	688	126	126	67	-	1	189	38	26	-	54	-	61	61	
MAY !	846	146	10	60	-	2	198	37	183	-	53	34	123	123	
1988 FEB !	668	127	90	48	-	-	130	71	40	-	97	6	59	59	
MAR !	791	111	71	56	-	1	133	52	27	4	54	11	80	80	
APR !	688	139	64	64	-	2	130	37	109	3	3	3	37	37	
MAY !	846	165	78	78	-	1	198	37	183	4	53	34	123	123	
87 JAN-APR !	2855	425	359	228	-	3	716	195	469	1	218	17	224	224	
88 JAN-APR !	2855	335	335	234	-	4	578	188	188	7	7	7	246	246	
1988/87 % !	25,9	25,9	25,9	2,6	-	33,3	-19,3	33,3	-59,9	600,0	600,0	600,0	9,8	9,8	
INNERGEMEINSCHAFTLICHE AUSFUEHREN (EUR12) 1000 T			INTRA COMMUNITY EXPORTS (EUR12) 1000 T											EXPORT. INTRA COMMUNAUTAIRES (EUR12) 1000 T	
J - D 1986 !	11771	919	10	6287	-	546	12	-	-	-	1580	-	2417	2417	
J - D 1987 !	10497	875	5	5336	11	670	50	-	-	-	1549	-	2001	2001	
1987 FEB !	744	98	1	399	-	49	4	-	-	-	82	-	111	111	
MAR !	815	57	-	463	-	39	4	-	-	-	84	-	168	168	
APR !	916	43	-	517	-	28	4	-	-	-	137	-	187	187	
MAY !	635	47	-	370	-	27	4	-	-	-	104	-	83	83	
1988 FEB !	671	57	-	253	-	77	1	-	-	-	169	-	114	114	
MAR !	890	73	-	503	-	83	1	-	-	-	137	-	93	93	
APR !	916	69	-	375	-	84	1	-	-	-	137	-	105	105	
MAY !	635	69	-	440	-	1	1	-	-	-	104	-	173	173	
87 JAN-APR !	3178	240	5	1677	-	195	16	-	-	-	418	-	627	627	
88 JAN-APR !	3178	255	-	1527	-	284	16	-	-	-	418	-	428	428	
1988/87 % !	1,3	6,3	-	-8,9	-	45,6	45,6	-	-	-	418	-	-31,7	-31,7	

		EUR	EUR	BELGI- QUE	DANMARK	B. R. DEUTSCH LAND	ELLAS	ESPANA	FRANCE	IRELAND	ITALIA	LUXEM- BOURG	NEDER- LAND	PORTU- GAL	UNITED KINGDOM
		1 2	1 0	BELGIE	DANMARK	DEUTSCH	ELLAS	ESPANA	FRANCE	IRELAND	ITALIA	LUXEM- BOURG	NEDER- LAND	PORTU- GAL	UNITED KINGDOM
STEINKOHL		HARD COAL										HOUILLE			
AUSSENHANDEL		EXTERNAL TRADE										COMMERCE EXTERIEUR			
1000 T		1000 T										1000 T			
AUSSENGEMEINSCHAFTLICHE EINFUHRUNGEN (EUR12)				EXTRA COMMUNITY IMPORTS (EUR12)						IMPORT. EXTRA COMMUNAUTAIRES (EUR12)					
J - D 1986	94818	6792	10958	9335	1756	8516	13796	2025	18697	157	11590	1477	9759		
J - D 1987	91748	7509	10849	7640	1793	8786	11062	2424	18198	181	12437	2249	8620		
1987 FEB	6490	372	510	603	294	821	596	190	1558	3	996	16	531		
MAR	8368	573	977	696	7	827	1238	215	1829	25	1013	134	834		
APR	8026	683	819	987	238	774	729	250	1984	5	1038	233	686		
MAY	7730	256	942	707	1	847	1228	142	1732	30	1178	149	518		
1988 FEB	7854	758	900	712	160	740	820	334	1334	3	1165	209	719		
MAR	:	1090	:	631	:	961	981	234	1214	9	1448	154	1427		
APR	:	658	:	631	:	539	926	:	1298	25	:	:	935		
MAY	:	697	:	571	:	:	:	:	:	3	:	:	856		
87 JAN-APR	30252	2395	3720	2283	628	2677	3917	809	6833	35	3955	473	2527		
88 JAN-APR	:	3213	:	2445	:	2823	3649	:	5218	41	:	:	3731		
1988/87 %	:	34.2	:	7.1	:	5.5	-6.8	:	-23.6	17.1	:	:	47.6		
AUSSENGEMEINSCHAFTLICHE AUSFUHRUNGEN (EUR12)				EXTRA COMMUNITY EXPORTS (EUR12)						EXPORT. EXTRA COMMUNAUTAIRES (EUR12)					
J - D 1986	2117	126	51	737	26	185	-	-	-	-	685	-	307		
J - D 1987	1739	64	47	729	112	167	-	-	-	-	264	-	356		
1987 FEB	212	4	11	163	-	-	2	-	-	-	19	-	13		
MAR	188	8	10	87	17	7	-	-	-	-	17	-	42		
APR	57	2	2	6	5	9	-	-	-	-	22	-	11		
MAY	69	2	2	8	-	5	-	-	-	-	42	-	10		
1988 FEB	180	6	-	110	-	10	-	-	-	-	19	-	35		
MAR	:	5	:	:	:	17	-	-	-	-	85	-	22		
APR	:	5	:	13	:	12	-	-	-	-	:	-	3		
MAY	:	1	:	16	:	:	-	-	-	-	:	-	49		
EINFUHRUN AUS DEN USA				IMPORTS FROM THE USA						IMPORTATIONS EN PROVENANCE DES USA					
J - D 1986	34933	31495	3721	2032	700	847	2167	4803	975	9576	-	5270	1271	3571	
J - D 1987	28579	25239	3857	1078	580	127	2156	2898	1328	8815	-	3663	1184	2893	
1987 FEB	1788	1775	224	128	32	-	13	265	111	690	-	275	-	50	
MAR	2171	1782	212	2	48	-	289	123	111	775	-	168	100	343	
APR	3071	2666	364	180	24	-	187	317	111	1003	-	458	218	209	
MAY	2690	2125	107	65	39	-	416	376	109	894	-	431	149	104	
1988 FEB	:	:	325	:	39	:	159	311	-	607	-	315	-	235	
MAR	:	:	592	:	33	:	212	520	-	602	-	349	75	670	
APR	:	:	374	:	42	:	157	294	-	835	-	:	:	324	
MAY	:	:	507	:	44	:	:	:	-	:	-	:	:	370	
87 JAN-APR	9529	8639	1146	417	137	64	502	1012	444	3428	-	1142	388	849	
88 JAN-APR	:	:	1466	:	179	:	765	1388	-	2757	-	:	:	1281	
1988/87 %	:	:	27.9	:	30.7	:	52.4	37.2	-	-19.6	-	:	:	50.9	
EINFUHRUN AUS AUSTRALIEN				IMPORTS FROM AUSTRALIA						IMPORTATIONS EN PROVENANCE D'AUSTRALIE					
J - D 1986	20822	19113	150	2571	871	570	1709	4735	12	2386	24	3906	-	3888	
J - D 1987	23884	22593	511	3931	1126	830	1246	4799	7	2477	-	5452	45	3460	
1987 FEB	1818	1756	-	6	146	100	62	261	1	391	-	419	-	432	
MAR	2502	2413	10	482	152	-	89	479	-	318	-	629	-	343	
APR	1743	1580	6	252	141	123	163	170	-	181	-	428	-	279	
MAY	2051	1985	11	550	81	-	66	526	2	218	-	399	-	198	
1988 FEB	:	:	68	:	162	:	127	374	-	196	-	372	49	226	
MAR	:	:	57	:	52	:	106	316	-	171	-	690	-	428	
APR	:	:	60	:	:	:	417	-	-	90	-	:	:	414	
MAY	:	:	16	:	32	:	:	:	-	:	-	:	:	303	
87 JAN-APR	8356	7925	102	1594	510	223	431	1452	1	1025	-	1929	-	1089	
88 JAN-APR	:	:	366	:	297	:	233	1410	-	750	-	:	:	1453	
1988/87 %	:	:	258.8	:	-41.8	:	-45.9	-2.9	-	-26.8	-	:	:	33.4	
EINFUHRUN AUS SUEDAFRICA				IMPORTS FROM SOUTH AFRICA						IMPORT. EN PROVENANCE D'AFRIQUE DU SUD					
J - D 1986	22092	17998	2132	2663	4002	261	3979	1534	48	5392	117	1536	115	313	
J - D 1987	18711	13594	2370	-	2672	711	4446	777	23	4871	156	1787	711	187	
1987 FEB	1711	1012	134	-	230	194	699	37	1	275	-	137	-	4	
MAR	1909	1497	195	-	210	-	397	243	3	655	24	140	15	27	
APR	1590	1278	258	-	214	63	297	36	-	537	4	152	15	14	
MAY	1216	950	115	-	281	-	266	13	1	308	25	188	-	19	
1988 FEB	:	:	169	:	271	:	424	63	-	482	1	128	79	11	
MAR	:	:	333	:	290	:	553	62	-	379	6	217	55	13	
APR	:	:	198	:	327	:	346	123	-	293	23	:	:	16	
MAY	:	:	147	:	232	:	:	:	-	:	1	:	:	17	
EINFUHRUN AUS POLEN				IMPORTS FROM POLAND						IMPORT. EN PROVENANCE DE POLOGNE					
J - D 1986	8833	8356	381	1499	2629	-	385	241	748	1085	-	537	92	1236	
J - D 1987	9480	8998	488	1989	2209	-	447	582	746	1099	-	802	35	1083	
1987 FEB	713	650	4	158	147	-	47	19	62	148	-	102	16	10	
MAR	975	956	129	255	171	-	82	64	73	73	-	67	19	115	
APR	574	513	35	75	167	-	61	13	62	48	-	-	-	113	
MAY	874	800	-	103	164	-	74	64	62	146	-	127	-	134	
1988 FEB	:	:	84	:	136	-	-	20	-	49	-	137	-	23	
MAR	:	:	68	:	165	-	90	16	-	25	-	15	-	138	
APR	:	:	15	:	217	-	36	-	-	39	-	:	:	128	
MAY	:	:	-	:	146	-	:	:	-	:	-	:	:	97	
87 JAN-APR	2894	2751	229	613	592	-	108	193	248	279	-	240	35	357	
88 JAN-APR	:	:	295	:	658	-	126	58	-	214	-	:	:	424	
1988/87 %	:	:	28.8	:	11.1	-	16.7	-69.9	-	-23.3	-	:	:	18.8	

	E U R 1 2	E U R 1 0	BELGI- QUE BELGIE	DANMARK	B. R. DEUTSCH- LAND	ELLAS	ESPAÑA	FRANCE	IRELAND	ITALIA	LUXEM- BOURG	NEDER- LAND	PORTU- GAL	UNITED KINGDOM					
STEINKOHL- LIEFERUNGEN 1000 T														HARD COAL DELIVERIES 1000 T			HOUILLE LIVRAISONS 1000 T		
GESAMTINLANDSLIEFERUNGEN														TOTAL INLAND DELIVERIES					LIVRAISONS INTERIEURES TOTALES
J - D 1986	327278	301305	12936	12477	90016	1764	23815	32229	2308	20467	179	10203	2158	118726					
J - D 1987	318934	287380	12854	11946	84305	1553	28017	27681	3489	19788	195	11361	3537	114208					
1987 FEB	26485	24016	802	1045	7259	86	2409	2268	293	1701	4	903	60	9655					
MAR	30106	27212	778	951	7513	130	2697	3067	296	1875	25	925	197	11652					
APR	25559	22821	1121	824	6835	121	2458	2165	256	1713	6	933	280	8847					
MAY	24991	22461	824	974	6634	132	2123	1838	197	1731	30	1053	407	9048					
1988 FEB	:	:	1161	960	7190	100	2465	:	393	1634	4	1125	314	8579					
MAR	:	:	1416	800	7537	102	2433	:	424	1516	27	1282	245	12413					
APR	:	:	1010	680	6711	113	2186	:	:	:	13	:	:	8783					
MAY	:	:	1033	:	:	:	2165	:	:	:	7	:	:	9586					
87 JAN-APR	106453	96038	3964	3872	28429	428	9702	10717	1175	7273	37	3610	713	36533					
88 JAN-APR	:	:	4553	3440	28850	415	9130	:	:	:	48	:	:	38740					
1988/87 %	:	:	14,9	-11,2	1,5	-3,0	-5,9	:	:	:	29,7	:	:	6,0					
LIEFERUNGEN AN KRAFTWERKE														DELIVERIES TO POWER STATIONS					LIVRAISONS AUX CENTRALES ELECTRIQUES
J - D 1986	195345	178327	4145	11358	47218	356	15712	13326	690	9266	-	5236	1306	86732					
J - D 1987	194869	172205	3931	10884	45529	189	20751	9156	1685	9994	-	6274	1913	84563					
1987 FEB	16472	14655	193	973	4156	19	1801	806	106	836	-	404	16	7162					
MAR	18996	16822	196	794	4149	15	2077	1337	106	995	-	663	97	8567					
APR	15509	13472	331	747	3671	8	1845	717	106	884	-	547	192	6461					
MAY	15044	13331	313	909	3449	13	1510	396	106	880	-	610	203	6655					
1988 FEB	15616	13628	420	860	4025	-	1887	300	181	818	-	830	101	6194					
MAR	18646	16667	512	700	4238	2	1846	550	211	649	-	800	133	9005					
APR	:	:	373	600	3811	13	1561	300	:	865	-	:	:	6496					
MAY	:	:	254	:	:	:	1543	:	:	:	-	:	:	6927					
87 JAN-APR	65043	57525	1242	3466	15677	64	7198	4257	424	3671	-	1997	320	26727					
88 JAN-APR	:	:	1605	3060	16248	15	6740	1705	:	2992	-	:	:	28664					
1988/87 %	:	:	29,2	-11,7	3,6	-76,6	-6,4	-59,9	:	-18,5	-	:	:	7,2					
LIEFERUNGEN AN KOKEREIEN														DELIVERIES TO COKING PLANTS					LIVRAISONS AUX COKERIES
J - D 1986	78113	73280	6635	-	29647	-	4490	10713	-	10014	-	3913	343	12358					
J - D 1987	71692	67233	6904	-	26062	-	4071	9353	-	9174	-	3772	388	11968					
1987 FEB	5600	5256	451	-	2135	-	328	589	-	760	-	410	16	911					
MAR	6391	5994	441	-	2323	-	355	867	-	801	-	248	42	1314					
APR	6148	5759	637	-	2165	-	346	890	-	798	-	319	43	950					
MAY	5770	5421	380	-	2186	-	349	830	-	824	-	267	-	934					
1988 FEB	5401	5024	567	-	2064	-	312	650	-	762	-	237	65	744					
MAR	6754	6400	768	-	2153	-	330	700	-	813	-	382	24	1584					
APR	:	:	506	-	1972	-	359	700	-	:	-	:	:	1082					
MAY	:	:	613	-	:	-	364	:	-	:	-	:	:	1251					
87 JAN-APR	24273	22694	2108	-	8805	-	1408	3407	-	3174	-	1369	171	3831					
88 JAN-APR	:	:	2350	-	8404	-	1340	2865	-	:	-	:	:	4181					
1988/87 %	:	:	11,5	-	-4,6	-	-4,8	-15,9	-	:	-	:	:	9,1					
LIEFERUNGEN AN INDUSTRIE INSGESAMT														DELIVERIES TO ALL INDUSTRIES					LIVRAISONS ENSEMBLE DE L'INDUSTRIE
J - D 1986	30925	27821	782	472	9765	1405	2595	4557	431	1019	179	1018	509	8193					
J - D 1987	31896	28577	924	398	9651	1363	2083	5915	433	452	194	1289	1236	7958					
1987 FEB	2390	2173	49	29	668	67	189	491	35	91	4	86	28	653					
MAR	2703	2469	45	62	788	115	176	539	35	65	25	12	58	783					
APR	2271	2057	65	31	767	113	169	310	35	17	6	65	45	648					
MAY	2709	2333	51	26	803	119	172	418	35	13	30	174	204	664					
1988 FEB	2871	2557	115	30	920	100	166	500	58	40	4	57	148	733					
MAR	2971	2734	95	30	902	100	149	500	33	40	27	98	88	909					
APR	2429	2162	62	30	715	100	167	500	31	40	13	100	100	571					
MAY	:	:	97	:	:	:	159	:	:	:	7	:	:	649					
87 JAN-APR	9498	8550	199	161	2795	364	726	1721	140	372	37	234	222	2527					
88 JAN-APR	10601	9550	348	120	3323	400	643	1951	122	160	48	307	408	2771					
1988/87 %	11,6	11,7	74,9	-25,5	18,9	9,9	-11,4	13,4	-12,9	-57,0	29,7	31,2	83,8	9,7					
LIEFERUNGEN AN HAUSHALTE UND DEPUTATE														DELIVERIES TO HOUSEHOLDS AND MINERS					LIVRAISONS MENAGES ET PERSONNEL
J - D 1986	18144	17134	1343	647	1215	3	1010	2361	1187	168	-	36	-	10174					
J - D 1987	15954	14847	1071	664	981	1	1107	2081	1371	168	1	26	-	8483					
1987 FEB	1592	1501	106	43	112	-	91	260	152	14	-	3	-	811					
MAR	1647	1559	94	95	92	-	88	237	155	14	-	2	-	870					
APR	1262	1164	87	46	57	-	98	156	115	14	-	2	-	687					
MAY	1126	1034	79	39	44	-	92	106	56	14	-	2	-	694					
1988 FEB	:	:	58	70	70	-	100	:	154	14	-	1	-	808					
MAR	:	:	40	70	77	-	108	:	180	14	-	2	-	815					
APR	:	:	68	50	55	-	99	:	152	14	-	1	-	534					
MAY	:	:	68	40	:	:	99	:	:	14	-	1	-	659					
87 JAN-APR	6018	5650	405	245	418	-	368	912	611	56	-	10	-	2993					
88 JAN-APR	:	:	245	260	268	-	407	:	486	56	-	6	-	2724					
1988/87 %	:	:	-39,5	6,1	-35,9	-	10,6	:	-20,5	-	-	-40,0	-	-9,0					

	EUR 1 2	EUR 1 0	BELGI- QUE BELGIE	DANMARK	B. R. DEUTSCH- LAND	ELLAS	ESPAÑA	FRANCE	IRELAND	ITALIA	LUXEM- BOURG	NEDER- LAND	PORTU- GAL	UNITED KINGDOM
<b>BTEINKOHLKOKS WICHTIGSTE POSITIONEN 1000 T</b>	<b>HARD COKE PRINCIPAL AGREGATES 1000 T</b>												<b>COKE DE FOUR PRINCIPAUX AGREGATS 1000 T</b>	
<b>ERZEUGUNG DER KOKEREIEN</b>	<b>PRODUCTION OF COKING PLANTS</b>												<b>PRODUCTION DES COKERIES</b>	
J - D 1986	58389	55026	5130	-	22692	-	3083	8257	-	7209	-	2868	280	8870
J - D 1987	53815	50674	5226	-	19817	-	2874	7462	-	6753	-	2735	267	8681
1987 MAR	4840	4565	449	-	1783	-	253	665	-	589	-	244	22	835
APR	4441	4174	431	-	1653	-	247	630	-	582	-	237	20	641
MAY	4567	4296	430	-	1668	-	249	667	-	607	-	242	22	682
JUN	4589	4340	425	-	1614	-	227	621	-	550	-	228	22	902
1988 MAR	4633	4377	465	-	1629	-	235	650	-	594	-	248	21	791
APR	4356	4095	456	-	1502	-	242	650	-	600	-	246	19	641
MAY	4461	4185	471	-	1551	-	256	650	-	600	-	254	20	659
JUN	4560	4290	475	-	1502	-	250	650	-	600	-	250	20	813
87 JAN-JUN	27224	25624	2540	-	10031	-	1470	3805	-	3478	-	1415	130	4355
88 JAN-JUN	26735	25164	2767	-	9456	-	1448	3874	-	3503	-	1449	123	4115
1988/87 %	-1.8	-1.8	8.9	-	-5.7	-	-1.5	1.8	-	0.7	-	2.4	-5.4	-5.5
<b>BESTAENDE BEI DEN KOKEREIEN</b>	<b>STOCKS AT COKING PLANTS</b>												<b>STOCKS AUPRES DES COKERIES</b>	
DEC 1986	8954	8712	72	-	7036	19	213	521	-	348	-	61	29	655
DEC 1987	10344	10160	64	-	8504	22	165	514	-	388	-	35	19	633
1987 MAR	9291	9006	52	-	7385	17	256	506	-	378	-	92	29	576
APR	9200	8926	60	-	7533	15	248	522	-	357	-	93	26	346
MAY	9341	9071	60	-	7656	14	244	556	-	337	-	92	26	356
JUN	9614	9362	43	-	7796	14	228	562	-	260	-	89	24	598
1988 MAR	10179	9971	91	-	8553	20	193	500	-	384	-	42	15	381
APR	10167	9967	99	-	8531	20	188	500	-	400	-	40	12	377
MAY	10144	9919	105	-	8475	20	213	500	-	400	-	40	12	379
JUN	:	:	:	-	8318	:	:	:	-	:	-	:	:	383
<b>INNERGEMEINSCHAFTLICHE EINFUHREN (EUR12)</b>	<b>INTRA COMMUNITY IMPORTS (EUR12)</b>												<b>IMPORT. INTRA COMMUNAUTAIRES (EUR12)</b>	
J - D 1986	4556		514	55	591	4	64	1271	4	-	1609	379	35	30
J - D 1987	3661		315	44	481	11	58	1183	4	-	1294	153	12	106
1987 FEB	311		28	2	26	1	5	102	-	-	114	9	1	23
MAR	317		20	1	43	1	4	110	-	-	122	14	1	1
APR	279		34	2	41	1	4	75	-	-	112	10	-	-
MAY	292		23	3	38	1	5	87	-	-	115	9	1	10
1988 FEB	335		34	-	26	-	2	110	-	-	111	10	-	42
MAR	406		47	-	28	-	5	122	-	-	113	14	1	76
APR	:		32	-	29	-	5	90	-	-	119	:	1	32
MAY	:		36	:	25	-	:	:	-	-	113	:	1	25
<b>AUSSERGEMEINSCHAFTLICHE AUSFUHRUN (EUR12)</b>	<b>EXP. TO TH. PARTY COUNTR. EUR-12</b>												<b>EXPORT. VERS PAYS TIERS EUR-12</b>	
J - D 1986	1886		78	8	699	-	10	160	-	164	-	73	-	694
J - D 1987	1091		48	1	384	-	18	172	-	129	-	72	-	267
1987 JAN	153		6	-	67	-	2	6	-	6	-	27	-	39
FEB	95		1	-	25	-	2	17	-	9	-	4	-	37
MAR	74		1	-	18	-	2	13	-	10	-	2	-	28
APR	93		7	-	21	-	-	5	-	26	-	3	-	31
1988 JAN	67		1	-	20	-	-	12	-	18	-	2	-	14
FEB	66		2	-	15	-	2	7	-	22	-	-	-	18
MAR	96		1	-	13	-	3	13	-	35	-	6	-	25
APR	:		1	-	20	-	-	6	-	36	-	:	-	24
<b>LIEFERUNGEN AN STAHLINDUSTRIE</b>	<b>DELIVERIES TO IRON/STEEL INDUSTRY</b>												<b>LIVR. A L'INDUSTRIE SIDERURGIQUE</b>	
J - D 1986	47854	44709	4826	3	19825	11	2894	7452	-	6510	1690	2264	251	6128
J - D 1987	44934	42002	4777	1	14466	29	2676	6937	4	6049	1308	2072	256	6359
1987 FEB	3680	3459	382	-	1199	2	201	579	-	492	115	173	20	517
MAR	3982	3743	400	-	1320	2	219	653	-	538	127	186	20	517
APR	3852	3603	414	-	1209	2	229	598	-	533	117	181	20	549
MAY	3912	3664	393	-	1251	2	228	593	-	575	116	185	20	549
1988 FEB	:	:	398	-	1183	1	195	:	-	489	-	170	21	520
MAR	:	:	467	-	1292	:	212	:	-	461	123	191	20	520
APR	:	:	425	-	1211	:	209	:	-	:	116	190	20	520
MAY	:	:	:	-	:	:	199	:	-	:	114	197	20	520
87 JAN-APR	15185	14224	1576	-	4846	8	882	2429	-	2070	475	720	79	2100
88 JAN-APR	:	:	1722	-	4968	:	819	:	-	:	362	721	83	2080
1988/87 %	:	:	9.3	-	2.5	:	-7.1	:	-	:	-23.8	0.1	5.1	-1.0
<b>JUENGERE BRAUNKOHL</b>	<b>BROWN COAL LIGNITE</b>												<b>LIGNITE RECENT</b>	
J - D 1986	169392	152875	-	-	114359	36525	16517	434	-	1557	-	-	-	-
J - D 1987	169123	153533	-	-	108852	42599	15590	449	-	1633	-	-	-	-
1987 FEB	14734	13225	-	-	9591	3471	1509	32	-	131	-	-	-	-
MAR	14208	12962	-	-	9963	2807	1246	32	-	160	-	-	-	-
APR	13579	12265	-	-	8647	3469	1314	-	-	149	-	-	-	-
MAY	14062	12693	-	-	9330	3206	1369	-	-	157	-	-	-	-
1988 FEB	14056	13423	-	-	8669	4545	633	70	-	139	-	-	-	-
MAR	14376	13467	-	-	8932	4305	909	70	-	160	-	-	-	-
APR	12849	11782	-	-	8179	3422	1067	70	-	111	-	-	-	-
MAY	:	:	-	-	8727	:	645	:	-	133	-	-	-	-
87 JAN-APR	58033	52510	-	-	38949	12829	5523	155	-	577	-	-	-	-
88 JAN-APR	55498	52164	-	-	34719	16613	3334	285	-	547	-	-	-	-
1988/87 %	-4.4	-0.7	-	-	-10.9	29.5	-39.6	83.9	-	-5.2	-	-	-	-

# 2

Kohlenwasserstoffe  
Hydrocarbons  
Hydrocarbures

## I. ROHÖL UND FEEDSTOCKS

Alle Angaben lauten auf 1 000 metrische Tonnen.

- Förderung** - Die Rohölförderung umfaßt auch die Kondensate, die bei den Rohölvorkommen auftreten, die Naturbenzine sowie andere Kondensate, die bei der Gewinnung, Reinigung und Stabilisierung von Naturgas anfallen, sofern sie in den Raffinerien umgewandelt werden.
- Einfuhren** - So wie für alle Aussenhandelsposten der Energiebilanz beruht die Ermittlung der Einfuhren auf Begriffen, wie sie für den Generalhandel üblich sind. Demnach umfassen die Einfuhren von Rohöl und Feedstock (letztere sind Mineralölerzeugnisse, die zur späteren Destillation bestimmt sind) sämtliche in das Hoheitsgebiet eines jeden Landes eingeführten Mengen, einschließlich derjenigen, die (i) zur Weiterverarbeitung für ausländische Rechnung bestimmt, (ii) vorübergehend eingeführt, (iii) auf Zollausschlußblägen eingeführt, (iv) auf Speziallager für ausländische Rechnung eingeführt, (v) aus nationalen überseeischen Landesteilen bzw. Hoheitsgebieten eingeführt sind. Nicht dazu gehören jedoch diejenigen Mengen, die im Transitwege - insbesondere durch Rohrfernleitungen - das nationale Hoheitsgebiet durchqueren. Die Angaben stammen meistens aus den Einfuhrmeldungen, die nicht unbedingt mit den Zollerklärungen, auf die sich die Außenhandelsstatistik stützt, übereinstimmen müssen. Die Länderaufteilung der Einfuhren erfolgt nach ihrer Herkunftsbezeichnung.
- Einsatz in den Raffinerien** - Dieser Posten umfaßt den Raffineriedurchsatz an Rohöl und Feedstocks einschließlich der für fremde Rechnung verarbeiteten Mengen. Die Zahlen sind um die aus der petrochemischen Industrie stammenden Rückläufe sowie um die Wiedereinsatzerzeugnisse aus dem Raffineriekreislauf bereinigt worden.
- Ausfuhren** - Die Ausfuhren von Rohöl und Feedstocks enthalten gemäß dem Außenhandelsbegriff alle aus dem nationalen Hoheitsgebiet eines jeden Landes ausgeführten Mengen. Sie entsprechen u.a. denjenigen Mengen, die (i) im Ausland verarbeitet oder umgewandelt werden sollen, (ii) nach Verarbeitung oder Umwandlung reexportiert, (iii) nur vorübergehend exportiert, (iv) nach nationalen überseeischen Landesteilen oder Hoheitsgebieten exportiert, (v) an nationale oder ausländische, im Ausland stationierte Streitkräfte geliefert (soweit keine Geheimhaltungsvorschriften entgegenstehen) werden. Ausgeschlossen sind jedoch diejenigen Mengen, die das nationale Hoheitsgebiet im Transit durchqueren oder der Versorgung der Hochseeschifffahrt (Bunkermengen) dienen.

## II. MINERALÖLERZEUGNISSE

Alle Angaben erfolgen in 1 000 metrischen Tonnen.

- Nettoerzeugung der Raffinerien** - Dieser Posten umfaßt die Raffinerieerzeugung aller Mineralölerzeugnisse (einschließlich der nicht-energetischen) mit Ausnahme des Raffinerieeigenverbrauchs und der Raffinerieverluste. Die Zahlen sind um die aus dem Raffineriekreislauf stammenden Wiedereinsatzerzeugnisse sowie um die Rückläufe aus der petrochemischen Industrie bereinigt worden. Für eine detaillierte Aufzählung der Erzeugnisse wird auf den Anhang zum Bulletin 3/1976 "Energiestatistik" verwiesen.
- Ein- und Ausfuhren Bunker** - Es gelten hierfür die Begriffsbestimmungen, die für die Einfuhren und Ausfuhren im vorherigen Kapitel I, Rohöl und Feedstocks aufgeführt worden sind.
- Ein- und Ausfuhren Bunker** - Betrifft ausschließlich die an die Hochseeschifffahrt aller Flaggen gelieferten Bunkermengen, und zwar einschließlich der aus Beständen der Zollausschluß- und Sonderlager entnommenen Mengen. Ausgenommen sind dagegen die Liefermengen für den Bedarf des internationalen Flugverkehrs.
- Inlands-lieferungen** - Dieser Posten erfaßt alle in den Ländern für energetische Zwecke ausgelieferten Mengen. Dazu gehören die Umwandlungsmengen (Kraftwerke) sowie der Endverbrauch (Haushalte, Industrie, Verkehr). Der Eigenbedarf der Energieerzeuger fällt nicht hierunter. Der Verbrauch der petrochemischen Industrie wird als Nettozahl verbucht, d.h. ohne Rückläufe aus der petrochemischen Industrie. Für Frankreich enthalten die Zahlen nicht den Militärverbrauch.

## III. NATURGAS

Die Angaben erfolgen in Terajoule (TJ) auf Basis des oberen Heizwertes (H<sub>0</sub>). Die monatlichen Angaben für das Vereinigte Königreich beziehen sich auf die Zeiträume von 4 oder 5 Wochen (4 Wochen bei den beiden ersten Monaten eines jeden Quartals, 5 Wochen beim letzten Quartalsmonat).

- Erzeugung** - Es handelt sich hier um gereinigtes Naturgas nach Aussonderung der im Gas enthaltenen unbrauchbaren Stoffe. Ausgeschlossen sind solche Mengen, die durch Abblasen, Fackeln und Produktionsversuche eliminiert werden; ferner die in den Lagerstätten eingepressten Mengen. Der Eigenverbrauch der Erzeuger ist eingeschlossen. Die Erzeugung von Synthesegas ist nicht enthalten.
- Ein- und Ausfuhren** - Mengen, die das nationale Hoheitsgebiet auf dem Transitwege durchqueren, insbesondere in Rohrfernleitungen, sind ausgeschlossen.
- Bruttoinlandsverbrauch an Naturgas** - Dieser Posten errechnet sich nach der Formel:  $\text{Naturgaserzeugung} + \text{Einfuhren aus den Niederlanden} + \text{sonstige nicht veröffentlichte Einfuhren aus der Gemeinschaft} + \text{Einfuhren aus Drittländern} - \text{Ausfuhren an die Gemeinschaft} - \text{Ausfuhren an Drittländer (unveröffentlicht)} + \text{Bestandsveränderungen (unveröffentlicht)} = \text{Bruttoinlandsverbrauch an Naturgas}$ .

## I. CRUDE OIL AND FEEDSTOCKS

All data are expressed in 1000 metric tonnes

- Production** - Production of crude oil includes condensates "associated" with crude oil deposits, natural gasolines, and other condensates obtained on production, purification and stabilization of natural gas only when these materials undergo transformation in refineries.
- Imports** - As for all trade aggregates relative to the energy balance sheets, the definition of imports is based on a general trade concept. Hence imports of crude oil include all quantities of crude and feedstocks (i.e. semi refined petroleum products for further distillation; therefore for F.R. Germany imported finished petroleum products which are later retreated in refineries are excluded) imported into the national territory and therefore includes those quantities: (i) destined for treatment on behalf of other countries; (ii) only imported on a temporary basis; (iii) imported and deposited in uncleared bonded warehouses; (iv) imported and placed in special warehouses on behalf of foreign countries; (v) imported from regions and/or from territories overseas under national sovereignty. However, those quantities passing through the national territory in transit, mainly via oil-pipelines, are excluded. The data is generally based on direct declarations submitted by importers and may differ from data supplied by the customs services and published in the foreign trade statistics. The breakdown of imports by country is given by the country of origin of the product.
- Transformation input** - This aggregate covers the total quantities of crude oil, feedstocks and petroleum products treated or retreated in refineries including those quantities destined for treatment on behalf of other countries. The data is net of backflows of petroleum products from petrochemical installations for re-distillation and also net of petroleum products recycled within refineries.
- Exports** - Exports of crude oil and feedstocks similarly follow a general trade definition and cover all quantities exported from the national territory and therefore include those quantities: (i) destined to undergo treatment of transformation abroad, (ii) re-exported after treatment or transformation, (iii) exported on a temporary basis, (iv) exported to regions or territories overseas under national sovereignty, (v) supplied to national or foreign troops stationed abroad (in so far as secrecy permits). Quantities passing through the national territory in transit or which serve to supply bunkers of sea going ships, are not included.



## II. PETROLEUM PRODUCTS

All data are expressed in 1 000 metric tonnes.

- Net production** - This aggregate covers the refinery production of all petroleum products (including products for non-energy use), net of refinery own consumption and losses. The data is also net of recycled products within refineries and backflows from the petrochemical industry. For the definitions of petroleum products see "Energy statistics" supplement - Bulletin 3/1976.
- Imports and Exports** - These are defined in the same way as for the imports and exports of "crude oil and feedstocks" listed above. For F.R. Germany imports of petroleum products include quantities intended for retreatment in refineries.
- Bunkers** - This represents the deliveries to bunkers of sea-going vessels of all flags, including those quantities deposited in uncleared bonded warehouses and in special warehouses. However, deliveries for the needs of international air traffic are excluded (these are included in inland deliveries).
- Inland deliveries** - These are the total quantities of petroleum products delivered in the national territory for both energy and non-energy use. Included, therefore, are deliveries of all products for transformation to other forms of energy (e.g. to electrical power stations) and for final consumption (deliveries to households, industry or for transport). The energy producer's own consumption is not included. Deliveries to the petrochemical industry are accounted for on a net basis (i.e. net of backflows from the petrochemical industry). For France, deliveries for military consumption are not included.

## III. NATURAL GAS

All data are expressed in Terajoules (TJ) on the basis of gross calorific value (GCV). The United Kingdom monthly data refers to periods of 4 or 5 weeks (4 weeks for the first two months of each quarter, 5 for the last month).

- Production** - Covers only purified natural gas after removal of inert matter contained in the gas. The amounts indicated are those after deduction of quantities used for blow-offs, flaring, production tests and the amounts reinjected into the strata. The producer's own consumption is included. The production of substitute natural gas is not included.
- Imports/ Exports** - Quantities passing through the national territory in transit are excluded (mainly through gas pipelines).
- Gross Inland** - This series is calculated as follows: **Consumption** Production of natural gas + imports from the Netherlands + other imports from the Community (not shown) + imports from third party countries - exports to the Community and exports to third party countries (not shown) + stock change (not shown).

## I. PETROLE BRUT ET FEEDSTOCKS

Toutes les données sont exprimées en 1000 tonnes métriques.

- Production** - La production de pétrole brut comprend les condensats "associés" dans les gisements de pétrole brut, les essences naturelles et d'autres condensats obtenus lors de la production, de l'épuration et de la stabilisation du gaz naturel, seulement dans les cas où ces produits subissent une transformation dans les raffineries.
- Importations** - Comme pour tous les agrégats du commerce extérieur relatifs au bilan d'énergie, la définition des importations repose sur le concept de commerce général. Ainsi, les importations de pétrole brut et de feedstocks (produits pétroliers semi-raffinés destinés à une distillation ultérieure dont sont exclues les importations de produits pétroliers destinés à un retraitement en R.F. d'Allemagne), englobent toutes les quantités importées dans le territoire national, y compris les quantités: (i) destinées au traitement à façon pour compte étranger, (ii) importées à titre temporaire, (iii) importées et mises en entrepôts hors douane, (iv) importées et mises en entrepôts spéciaux pour compte étranger, (v) importées en provenance de régions ou de territoires d'outre-mer sous la souveraineté nationale. Ne sont cependant pas comprises les quantités qui traversent le territoire national en transit, notamment par oléoducs. Les données sont, en général, fondées sur les déclarations des importateurs et peuvent de ce fait différer des données douanières, publiées dans les statistiques du commerce extérieur. La ventilation des importations par pays suit la notion d'origine des produits.
- Entrées en transformation** - Cet agrégat englobe toutes les quantités de pétrole brut, de feedstocks et de produits pétroliers à retraiter, entrées en traitement dans les raffineries (y compris le traitement à façon pour le compte étranger). Les chiffres sont nets des restitutions de produits pétroliers en provenance de l'industrie pétrochimique, ainsi que des produits pétroliers recyclés à l'intérieur des raffineries.
- Exportations** - Les exportations de pétrole brut et de feedstocks suivent la notion de commerce général et couvrent donc toutes les quantités exportées à partir du territoire national. Elles comprennent entre autres les quantités: (i) destinées à subir un traitement ou une transformation à l'étranger, (ii) réexportées après traitement ou transformation; (iii) exportées à titre temporaire; (iv) exportées à destination de régions ou de territoires d'outre-mer sous la souveraineté nationale; (v) fournies aux troupes nationales ou étrangères stationnées à l'étranger (dans la mesure où des dispositions concernant le secret ne s'y opposent pas). Ne sont cependant pas comprises les quantités qui traversent le territoire national en transit ou qui sont destinées au soutage des navires de haute mer.

## II. PRODUITS PETROLIERS

Toutes les données sont exprimées en 1 000 tonnes métriques.

- Production nette** - Cet agrégat représente la production en raffineries de tous les produits pétroliers (y compris les produits à usage non énergétique), à l'exclusion de la consommation propre de raffineries et des pertes de raffinage. Les chiffres sont nets des produits recyclés à l'intérieur de l'industrie pétrochimique. Pour la définition des produits pétroliers, voir le document ad hoc paru en supplément au bulletin 3/1976 "Statistiques de l'énergie".
- Importations et Exportations** - Définies par analogie aux importations/exportations de pétrole brut et de feedstocks ci-dessus. Les importations totales de produits pétroliers en R.F. d'Allemagne comprennent les quantités à retraiter en raffinerie.
- Soutes** - Concerne l'approvisionnement des navires de haute mer, quel que soit leur pavillon, y compris les quantités prélevées dans les entrepôts hors douane et dans les entrepôts spéciaux. Sont exclues les fournitures pour les besoins du trafic aérien international (sont incluses dans les livraisons intérieures).
- Livraisons** - Cet agrégat correspond au total des quantités livrées dans le pays pour l'ensemble des usages énergétiques et non-énergétiques. Cette rubrique englobe les livraisons pour transformations (aux centrales électriques) et pour consommation "finale" (livraisons aux foyers domestiques, aux industries ou pour le transport). La consommation propre des producteurs d'énergie n'est pas comprise. Les livraisons à l'industrie pétrochimique sont comptabilisées sur une base nette (c.à.d. nette des produits restitués par l'industrie pétrochimique). Pour la France, les chiffres ne comprennent pas la consommation militaire.

## III. GAZ NATUREL

Les données sont exprimées en Terajoules (TJ) - sur la base du pouvoir calorifique supérieur (PCS). Les données mensuelles du Royaume-Uni concernent des périodes de 4 ou 5 semaines (4 semaines pour les deux premiers mois de chaque trimestre et 5 pour le dernier mois).

- Production** - Ne concerne que le gaz naturel épuré après élimination des matières inertes contenues dans le gaz. Les chiffres indiqués sont ceux relevés après déduction des quantités utilisées pour les lâchers, les brûlés à la torche, les essais de production et des quantités réinjectées dans le gisement. La consommation propre des producteurs est incluse. La production de gaz naturel de substitution n'est pas incluse.
- Importations/ Exportations** - Les quantités qui traversent le territoire national en transit (par exemple par gazoduc) sont exclues.
- Consommation intérieure brute** - Cet agrégat est calculé à partir de la formule suivante: production de gaz naturel + importations en Pays-Bas + autres importations en provenance de la Communauté (non-publié) + importations en provenance des pays tiers - exportations vers la Communauté et exportations vers pays tiers (non-publié) + variations des stocks (non-publié).

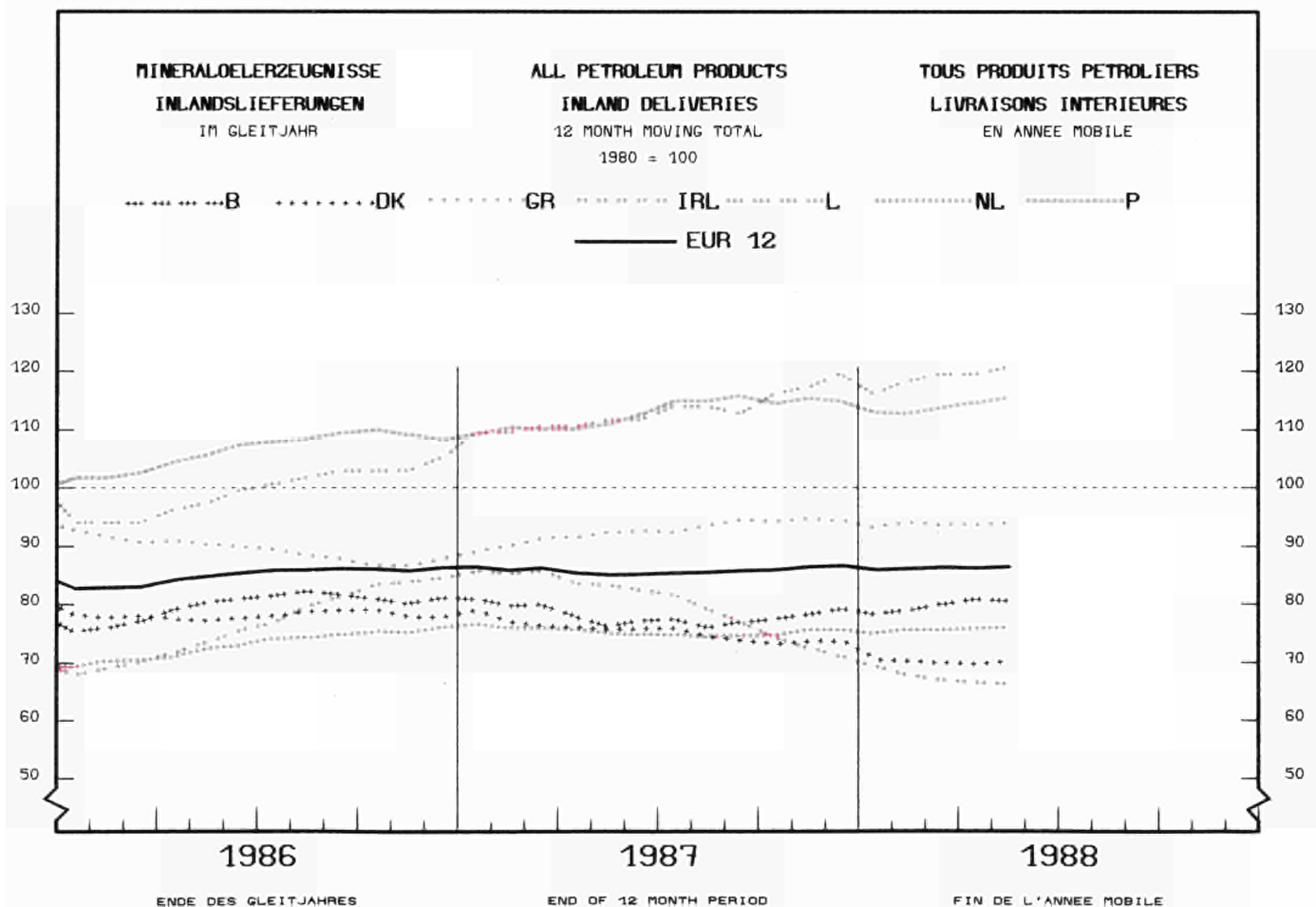
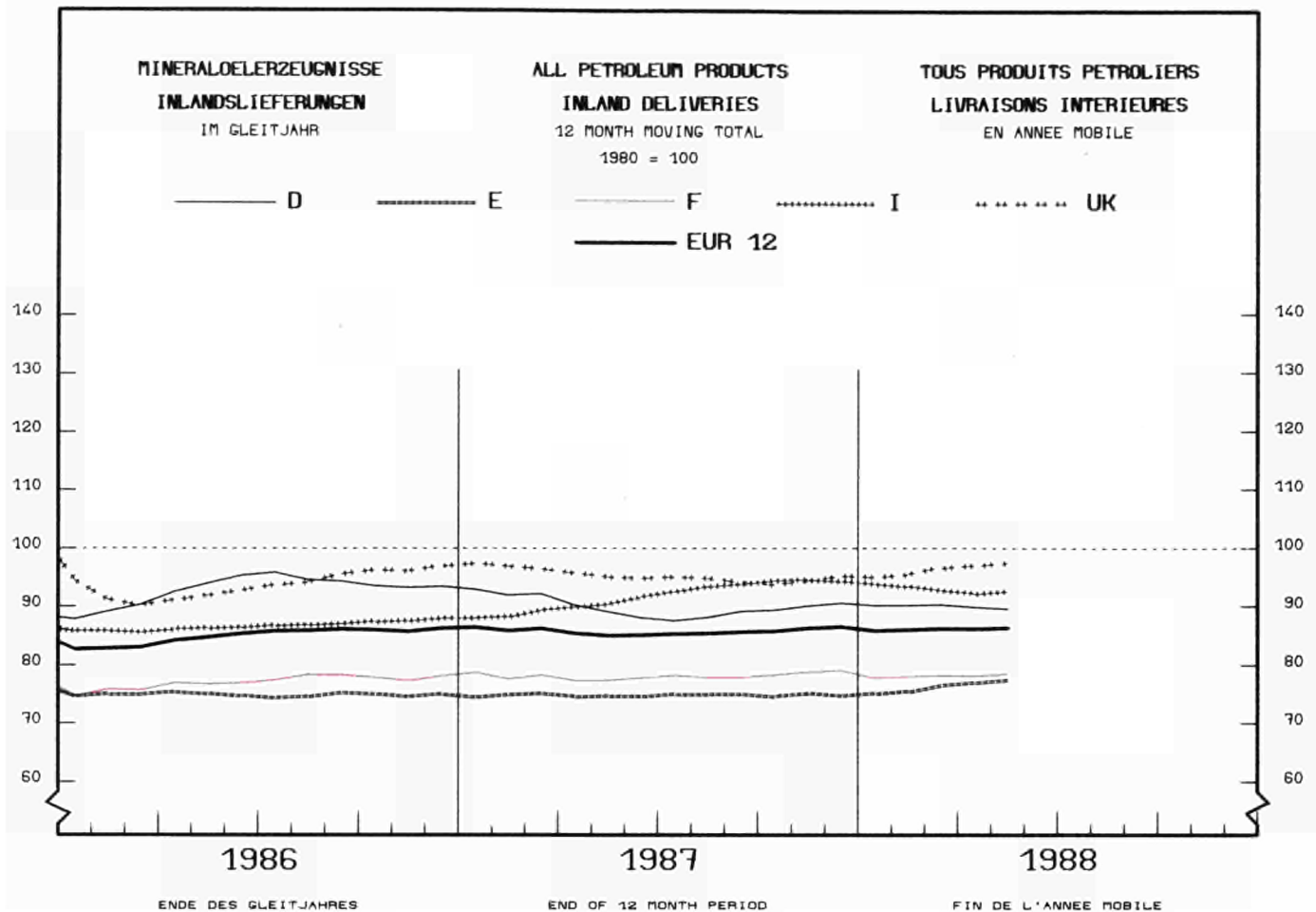

INLANDSLIEFERUNGEN EUR 12

INLAND DELIVERIES EUR 12

LIVRAISONS INTERIEURES EUR 12

1000 T

— 1986

— 1987

— 1988

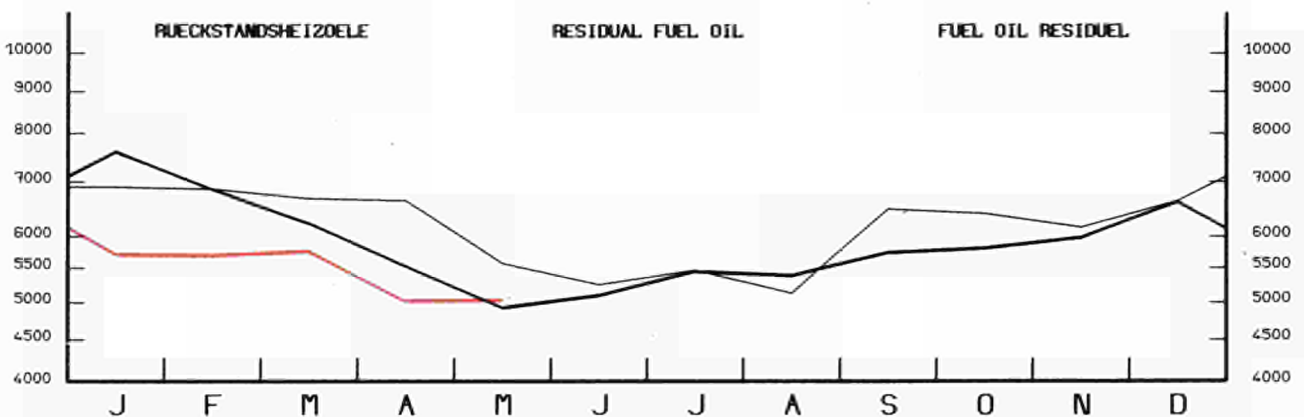
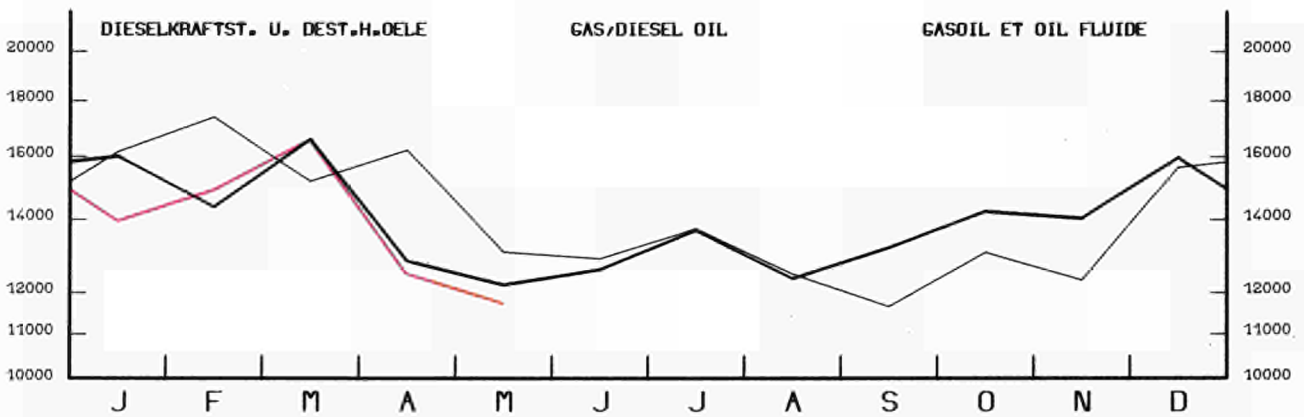
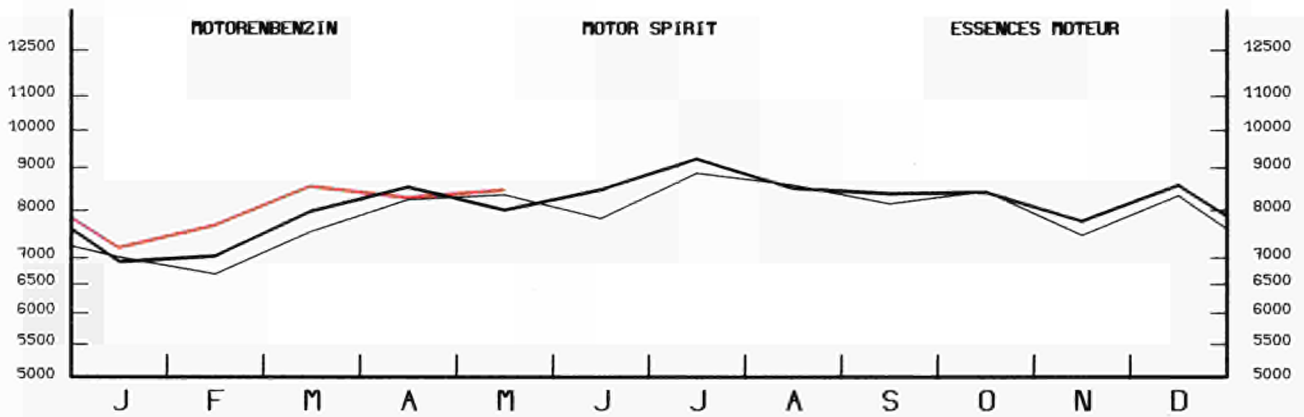
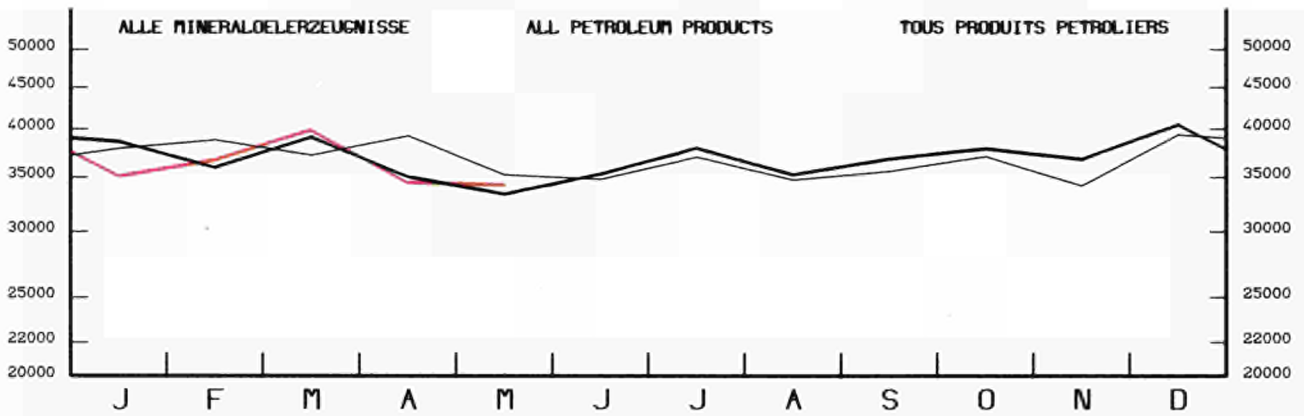

EINFACH-LOGARITHMISCHE SKALA

SEMI-LOGARITHMIC SCALE

ECHELLE SEMI-LOGARITHMIQUE

	EUR 1 2	EUR 1 0	BELGI- QUE BELGIE	DANMARK	B. R. DEUTSCH- LAND	ELLAS	ESPAÑA	FRANCE	IRELAND	ITALIA	LUXEM- BOURG	NEDER- LAND	PORTU- GAL	UNITED KINGDOM	
ROHOEL UND FEEDSTOCKS			CRUDE OIL AND FEEDSTOCKS											PETROLE BRUT ET SEMI RAFFINE	
1000 T			1000 T											1000 T	
FOERDERUNG			PRODUCTION											PRODUCTION	
J - D 1986	143685	141825	-	3622	4030	1327	1860	2950	-	2548	-	4991	-	122357	
J - D 1987	141209	139570	-	4599	3728	1210	1639	3235	-	3632	-	4663	-	118903	
1987 FEB	11098	10975	-	312	285	100	123	239	-	205	-	382	-	9452	
MAR	12147	11989	-	332	309	113	158	274	-	207	-	406	-	10348	
APR	11774	11647	-	345	331	108	127	267	-	206	-	382	-	10008	
MAY	12123	11984	-	425	316	103	139	274	-	207	-	393	-	10266	
1988 FEB	11736	11611	-	382	305	96	125	276	-	393	-	366	-	9793	
MAR	12550	12423	-	422	343	97	127	292	-	428	-	390	-	10451	
APR	:	:	-	393	313	90	118	270	-	352	-	:	-	10030	
MAY	:	:	-	390	336	99	132	284	-	373	-	:	-	10045	
87 JAN-APR	47534	46988	-	1351	1257	437	546	1017	-	840	-	1590	-	40496	
88 JAN-APR	:	:	-	1605	1276	385	503	1129	-	1503	-	:	-	40773	
1988/87 %	:	:	-	18,8	1,5	-11,9	-7,9	11,0	-	78,9	-	:	-	0,7	
GESAMTEINFUHREN			TOTAL IMPORTS											IMPORTATIONS TOTALES	
ROHOEL UND FEEDSTOCKS			CRUDE OIL AND FEEDSTOCKS											PETROLE BRUT ET SEMI RAFFINE	
J - D 1986	414306	358886	26812	4966	66599	17557	47157	71238	1455	82062	-	47078	8263	41119	
J - D 1987	405020	351488	27792	4948	63840	16274	45513	68505	1482	78778	-	48018	8019	41849	
1987 MAR	29293	24581	2053	537	4733	943	4123	4592	180	5116	-	3054	589	3373	
APR	31171	27760	2233	377	5381	1207	2844	5070	64	6315	-	3407	567	3706	
MAY	33549	29318	2133	425	5472	1181	3801	5409	128	7152	-	3983	430	3435	
JUN	32231	26969	2161	379	4996	1664	4548	5414	130	6069	-	2919	714	3237	
1988 MAR	32482	27958	2010	325	5464	1170	4084	5595	127	5896	-	4396	440	2975	
APR	:	:	2301	337	5456	868	3711	5704	135	6043	-	:	838	3238	
MAY	:	:	2541	291	5956	1124	4119	6351	130	6207	-	:	:	3827	
JUN	:	:	:	:	:	:	:	5738	:	:	-	:	:	3717	
87 JAN-MAY	163584	142375	10990	2257	26273	6435	18012	28255	561	31982	-	19160	3197	16462	
88 JAN-MAY	:	:	10918	1917	28220	5927	18926	29143	600	29396	-	:	:	17368	
1988/87 %	:	:	-0,7	-15,1	7,4	-7,9	5,1	3,1	7,0	-8,1	-	:	:	5,5	
ROHOEL			CRUDE OIL											PETROLE BRUT	
J - D 1986	381236	326846	23340	4304	66599	16811	46228	64955	1406	71756	-	47078	8162	30597	
J - D 1987	368903	316731	24028	4238	63840	15246	44282	60855	1452	67356	-	48018	7890	31698	
1987 MAR	26678	22032	1774	473	4733	916	4058	3809	180	4498	-	3054	588	2595	
APR	28081	24786	1993	341	5381	1126	2729	4322	64	5326	-	3407	566	2826	
MAY	30106	26043	1889	336	5472	1083	3634	4702	128	5979	-	3983	429	2471	
JUN	28817	23701	1644	341	4996	1536	4421	4704	128	5164	-	2919	695	2269	
1988 MAR	29616	25189	1864	290	5464	1109	4046	4970	127	4728	-	4396	381	2241	
APR	:	:	2055	326	5456	820	3532	4792	132	5131	-	:	814	2201	
MAY	:	:	2035	197	5956	1041	3861	5730	130	5010	-	:	:	2877	
JUN	:	:	:	:	:	:	:	5050	:	:	-	:	:	2797	
FEEDSTOCKS			FEEDSTOCKS											PETROLE SEMI RAFFINE	
J - D 1986	33070	32040	3472	662	-	746	929	6283	49	10306	-	-	101	10522	
J - D 1987	36117	34757	3764	710	-	1030	1231	7650	30	11422	-	-	129	10151	
1987 MAR	2615	2549	279	64	-	27	65	783	-	618	-	-	1	778	
APR	3090	2974	240	36	-	81	115	748	-	989	-	-	1	880	
MAY	3443	3275	244	89	-	98	167	707	-	1173	-	-	1	964	
JUN	3414	3268	517	38	-	128	127	710	2	905	-	-	19	968	
1988 MAR	2866	2769	146	35	-	61	38	625	-	1168	-	-	59	734	
APR	3372	3169	246	11	-	48	179	912	3	912	-	-	24	1037	
MAY	:	3451	506	94	-	83	258	621	-	1197	-	-	:	950	
JUN	:	:	:	:	-	:	:	688	:	:	-	-	:	920	
ROHOEL UND FEEDSTOCKS			CRUDE OIL AND FEEDSTOCKS											PETROLE BRUT ET SEMI RAFFINE	
INNERGEMEINSCHAFTLICHE EINFUHREN (EUR12)			INTRA COMMUNITY IMPORTS (EUR12)											IMPORT. INTRA COMMUNAUTAIRES (EUR12)	
J - D 1986	58814		6002	2428	18885	105	3247	10338	1455	1983	-	9265	256	4850	
J - D 1987	57928		4143	1202	21274	106	2676	13896	1419	1149	-	6983	391	4689	
1987 MAR	5996		452	135	1705	3	343	1878	180	170	-	687	-	443	
APR	5367		386	98	2140	3	139	1331	64	149	-	441	-	616	
MAY	4877		384	52	2201	4	163	1046	128	31	-	470	-	398	
JUN	4144		213	70	1645	3	124	745	130	89	-	761	-	364	
1988 MAR	4160		309	51	1487	-	279	999	127	1	-	594	69	244	
APR	:		329	-	1678	-	178	1056	135	78	-	:	128	432	
MAY	:		373	-	1600	-	127	867	130	75	-	:	:	448	
JUN	:		:	:	:	:	:	775	:	:	-	:	:	310	
EINFUHREN AUS VEREINIGTEM KOENIGREICH			IMPORTS FROM UNITED KINGDOM											IMPORT. EN PROVENANCE DU ROYAUME-UNI	
J - D 1986	48496	45284	4511	1546	18580	84	2956	8152	1426	1720	-	9265	256	-	
J - D 1987	48837	46463	3386	1142	20813	76	1983	11726	1398	1029	-	6893	391	-	
1987 FEB	4374	3889	339	184	1355	-	355	1026	126	165	-	694	130	-	
MAR	5007	4695	378	135	1664	-	312	1484	180	167	-	687	-	-	
APR	4424	4344	344	70	2108	-	80	1173	64	144	-	441	-	-	
MAY	4179	4046	320	52	2138	-	133	938	128	-	-	470	-	-	
1988 FEB	3714	3478	269	-	1909	-	236	840	142	-	-	318	-	-	
MAR	3601	3311	267	51	1394	-	221	878	127	-	-	594	69	-	
APR	:	:	306	-	1655	-	150	907	135	77	-	:	128	-	
MAY	:	:	311	-	1547	-	84	709	130	74	-	:	:	-	

	EUR 12	EUR 10	BELGI- QUE BELGIE	DANMARK	DEUTSCH- LAND	ELLAS	ESPAÑA	FRANCE	IRELAND	ITALIA	LUXEM- BOURG	NEDER- LAND	PORTU- GAL	UNITED KINGDOM
ROHOEL UND FEEDSTOCKS EINFUHREN 1000 T			CRUDE OIL AND FEEDSTOCKS IMPORTS 1000 T						PETROLE BRUT ET SEMI RAFFINE IMPORTATIONS 1000 T					
AUSSERGEEMEINSCHAFTLICHE EINFUHREN(EUR12)			EXTRA COMMUNITY IMPORTS (EUR12)						IMPORT. EXTRA COMMUNAUTAIRES (EUR12)					
J - D 1986	355540		20810	2537	47718	17452	43910	60940	-	80080	-	37819	8007	36267
J - D 1987	347086		23648	3745	42564	16167	42837	54618	63	77629	-	41038	7628	37149
1987 MAR	23296		1600	402	3028	940	3780	2715	-	4946	-	2367	589	2929
APR	25804		1846	280	3241	1204	2705	3739	-	6166	-	2967	567	3089
MAY	28672		1749	374	3271	1177	3638	4362	-	7121	-	3513	430	3037
JUN	28085		1948	309	3350	1661	4424	4668	-	5980	-	2158	714	2873
1988 MAR	28695		1701	274	3977	1170	3805	4599	-	5895	-	3800	742	2732
APR	:		1972	338	3778	868	3533	4651	-	5965	-	:	710	2807
MAY	:		2169	290	4356	1124	3992	5486	-	6132	-	:	:	3378
JUN	:		:	:	:	:	4965	:	-	:	-	:	:	3407
87 JAN-MAY	135842		9098	1704	16344	6412	16704	21270	-	31332	-	15865	2806	14307
88 JAN-MAY	:		9269	1803	19854	5931	17886	23877	-	29211	-	:	:	13354
1988/87 %	:		119	518	2115	-715	711	1213	-	-618	-	:	:	713
EINFUHREN AUS WESTL. HEMISPHERE			IMPORTS FROM THE WESTERN HEMISPHERE						IMPORT. EN PROV. HEMISPHERE OCCIDENTAL					
J - D 1986	26546	14979	390	-	5754	-	11054	3592	-	1526	-	1390	513	2327
J - D 1987	29865	18046	1663	-	4970	-	11296	4994	-	649	-	2111	523	3659
1987 MAR	2637	1505	74	-	344	-	1003	530	-	70	-	243	129	244
APR	2321	1522	169	-	318	-	799	458	-	35	-	43	-	499
MAY	2503	1392	221	-	310	-	979	447	-	65	-	115	132	234
JUN	2812	1569	136	-	308	-	1243	628	-	98	-	70	-	329
1988 MAR	2570	1082	58	-	254	-	1117	286	-	-	-	126	371	358
APR	:	:	92	-	618	-	953	410	-	28	-	:	133	152
MAY	:	:	320	-	361	-	971	472	-	84	-	:	:	267
JUN	:	:	:	-	:	-	:	397	-	:	-	:	:	227
EINFUHREN AUS AFRIKA			IMPORTS FROM AFRICA						IMPORTATIONS EN PROVENANCE D'AFRIQUE					
J - D 1986	121279	102635	5938	-	22088	5241	15778	19966	-	31149	-	8677	2866	9576
J - D 1987	105824	88817	5692	-	18548	3972	13667	15769	63	29899	-	9266	3340	5608
1987 MAR	8211	6516	495	-	1412	197	1370	720	-	2352	-	857	325	483
APR	8632	7499	512	-	1621	237	824	852	-	2814	-	1099	309	364
MAY	8793	7300	267	-	1638	330	1322	914	-	2993	-	805	171	353
JUN	8368	6689	349	-	1751	311	1486	1100	-	2195	-	492	193	491
1988 MAR	9302	7506	350	-	1750	217	1615	1419	-	2334	-	689	181	747
APR	:	:	346	-	1757	416	1184	1657	-	2067	-	:	288	462
MAY	:	:	306	-	1612	375	1513	1562	-	2581	-	:	:	670
JUN	:	:	:	-	:	:	:	1289	-	:	-	:	:	487
EINFUHREN AUS DEM NAHEN U. MITTL. OSTEN			IMPORTS FROM THE NEAR AND MIDDLE EAST						IMPORT. EN PROV. PROCHE ET MOYEN ORIENT					
J - D 1986	144685	124462	9283	1097	11431	9628	15890	26831	-	35853	-	21232	4333	9107
J - D 1987	134616	117697	8822	2169	10471	10122	13550	21674	-	33397	-	22906	3369	8136
1987 MAR	7413	6244	673	190	798	595	1035	959	-	1995	-	724	134	310
APR	8912	7815	442	184	632	799	840	1460	-	2438	-	1259	257	601
MAY	10647	9460	771	226	819	636	1061	1520	-	2718	-	2086	126	684
JUN	11246	9275	672	201	677	1052	1469	1986	-	2721	-	1462	502	504
1988 MAR	9857	8989	629	196	1029	891	737	1666	-	2534	-	1876	131	168
APR	:	:	773	327	564	200	733	1086	-	2509	-	:	265	536
MAY	:	:	859	196	1313	448	1060	1439	-	1966	-	:	:	655
JUN	:	:	:	:	:	:	:	1850	-	:	-	:	:	514
EINFUHREN AUS OSTEUROPA			IMPORTS FROM EASTERN EUROPE						IMPORT. EN PROVENANCE D'EUROPE ORIENTALE					
J - D 1986	33822	33255	4665	867	3787	2583	374	6399	-	10098	-	1045	193	3811
J - D 1987	41684	37601	5436	703	4815	2038	3816	7011	-	12259	-	1001	267	4338
1987 MAR	1926	1554	293	64	250	148	372	132	-	481	-	-	-	186
APR	3108	2866	578	36	260	166	242	410	-	744	-	293	-	379
MAY	3736	3534	389	89	380	207	202	641	-	1259	-	70	-	499
JUN	3341	3220	665	38	325	294	121	596	-	856	-	16	-	430
1988 MAR	3351	3015	443	8	373	59	336	749	-	917	-	179	-	287
APR	:	:	494	11	470	248	663	861	-	1263	-	:	-	414
MAY	:	:	546	42	544	300	448	1218	-	1394	-	:	-	290
JUN	:	:	:	:	:	:	:	1205	-	:	-	:	:	452
EINFUHREN AUS ANDEREN DRITTEN LAENDERN			IMPORTS FROM OTHER THIRD-PARTY COUNTRIES						IMPORT. EN PROV. D'AUTRES PAYS TIERS					
J - D 1986	29208	28292	534	573	4658	-	814	4152	-	1454	-	5475	102	11446
J - D 1987	35097	34460	2035	873	3760	35	508	5170	-	1425	-	5754	129	15408
1987 MAR	3109	3108	65	148	224	-	-	374	-	48	-	543	1	1706
APR	2831	2830	145	60	410	2	-	559	-	135	-	273	1	1246
MAY	2993	2918	101	59	124	4	74	840	-	86	-	437	1	1267
JUN	2318	2194	126	70	289	4	105	358	-	110	-	118	19	1119
1988 MAR	3615	3556	221	70	571	3	-	479	-	110	-	930	59	1172
APR	:	:	267	-	369	4	-	637	-	98	-	:	24	1243
MAY	:	:	138	52	526	1	-	795	-	107	-	:	:	1496
JUN	:	:	:	:	:	:	:	224	-	:	-	:	:	1727
EINFUHREN AUS MEXIKO			IMPORTS FROM MEXICO						IMPORTATIONS EN PROVENANCE DU MEXIQUE					
J - D 1986	16297	5618	-	-	-	-	10166	2896	-	490	-	1106	513	1126
J - D 1987	19670	8272	-	-	-	-	10875	4455	-	-	-	1308	523	2509
1987 MAR	1876	744	-	-	-	-	1003	473	-	-	-	154	129	117
APR	1649	894	-	-	-	-	755	418	-	-	-	43	-	433
MAY	1689	578	-	-	-	-	979	387	-	-	-	31	132	160
JUN	1872	742	-	-	-	-	1130	598	-	-	-	70	-	74
1988 MAR	1738	621	-	-	-	-	1117	255	-	-	-	70	-	296
APR	:	:	-	-	-	-	867	378	-	-	-	:	133	60
MAY	:	:	-	-	-	-	923	379	-	-	-	:	:	118
JUN	:	:	-	-	-	-	:	367	-	-	-	:	:	122

	EUR	EUR	BELGI-	DANMARK	B. R.	ELLAS	ESPAÑA	FRANCE	IRELAND	ITALIA	LUXEM-	NEDER-	PORTU-	UNITED
	1 2	1 0	QUE		DEUTSCH-						BOURG	LAND	GAL	KINGDOM
			BELGIE		LAND									
ROHOEL UND FEEDSTOCKS	CRUDE OIL AND FEEDSTOCKS							PETROLE BRUT ET SEMI RAFFINE						
EINFUHREN	IMPORTS							IMPORTATIONS						
1000 T	1000 T							1000 T						
EINFUHREN AUS VENEZUELA	IMPORTS FROM VENEZUELA							IMPORTATIONS EN PROVENANCE DU VENEZUELA						
J - D 1986	9235	8712	308	-	5754	-	523	678	-	808	-	284	-	880
J - D 1987	8248	8094	555	-	4549	-	154	517	-	649	-	713	-	1111
1987 MAR	666	666	27	-	344	-	-	57	-	70	-	62	-	106
APR	546	502	69	-	304	-	44	28	-	35	-	-	-	66
MAY	689	689	119	-	260	-	-	60	-	65	-	111	-	74
JUN	770	726	72	-	271	-	44	30	-	98	-	-	-	255
1988 MAR	379	379	36	-	196	-	-	31	-	-	-	54	-	62
APR	:	:	84	-	617	-	47	32	-	28	-	:	-	66
MAY	:	:	103	-	361	-	-	93	-	-	-	:	-	149
JUN	:	:	:	-	:	-	:	30	-	:	-	:	-	99
EINFUHREN AUS ALGERIEN	IMPORTS FROM ALGERIA							IMPORTATIONS EN PROVENANCE D'ALGERIE						
J - D 1986	19733	17209	86	-	4841	1317	1933	2791	-	4178	-	2859	591	1137
J - D 1987	17962	16408	399	-	5556	463	1127	1767	-	3512	-	3377	427	1334
1987 MAR	1237	980	21	-	235	-	257	75	-	192	-	241	-	216
APR	1780	1679	11	-	543	64	26	157	-	463	-	354	75	87
MAY	1609	1507	14	-	500	65	50	104	-	353	-	422	52	49
JUN	1585	1585	11	-	608	65	-	75	-	476	-	249	-	101
1988 MAR	2104	1629	20	-	442	58	378	411	-	406	-	247	97	45
APR	:	:	49	-	528	-	218	293	-	284	-	:	82	106
MAY	:	:	13	-	462	-	328	232	-	196	-	:	:	23
JUN	:	:	:	-	:	:	:	68	-	:	-	:	:	182
EINFUHREN AUS LIBYEN	IMPORTS FROM LIBYA							IMPORTATIONS EN PROVENANCE DE LIBYE						
J - D 1986	36883	29818	1728	-	6717	1960	6842	2426	-	14257	-	870	223	1860
J - D 1987	36485	32150	2641	-	7023	2403	4335	2160	63	15477	-	891	-	1492
1987 MAR	2210	2053	208	-	429	156	157	28	-	1116	-	-	-	116
APR	2839	2496	222	-	494	136	343	50	-	1212	-	289	-	93
MAY	2996	2546	138	-	639	129	450	96	-	1276	-	68	-	200
JUN	2786	2359	206	-	497	142	427	261	-	1175	-	-	-	78
1988 MAR	3457	3128	-	-	841	159	329	217	-	1614	-	90	-	207
APR	:	:	218	-	886	341	310	400	-	1301	-	:	-	144
MAY	:	:	226	-	898	304	273	351	-	1541	-	:	-	232
JUN	:	:	:	-	:	:	:	310	:	:	-	:	-	77
EINFUHREN AUS AEGYPTEN	IMPORTS FROM EGYPT							IMPORTATIONS EN PROVENANCE D'EGYPTE						
J - D 1986	12988	11993	-	-	545	855	232	1682	-	6018	-	-	763	2873
J - D 1987	14698	12563	-	-	977	246	454	3191	-	6240	-	143	1681	1766
1987 FEB	980	745	-	-	32	-	41	196	-	400	-	-	194	117
MAR	795	670	-	-	115	-	84	84	-	388	-	-	125	53
APR	1327	1209	-	-	163	-	-	257	-	716	-	73	118	-
MAY	1217	955	-	-	96	22	143	202	-	595	-	-	119	40
1988 FEB	684	566	-	-	-	-	-	111	-	387	-	-	118	68
MAR	612	612	-	-	-	-	-	-	-	307	-	-	-	305
APR	:	:	-	-	70	75	-	164	-	405	-	:	118	146
MAY	:	:	-	-	-	71	-	101	-	724	-	:	:	320
EINFUHREN AUS NIGERIA	IMPORTS FROM NIGERIA							IMPORTATIONS EN PROVENANCE DU NIGERIA						
J - D 1986	33995	30694	2817	-	9715	-	2580	6415	-	5478	-	3407	721	2862
J - D 1987	21944	15290	1029	-	4747	240	5665	3783	-	1901	-	2654	989	936
1987 MAR	2215	1547	119	-	609	-	468	84	-	250	-	417	200	68
APR	1779	1303	70	-	361	-	360	281	-	195	-	235	116	161
MAY	1574	975	108	-	349	71	599	126	-	77	-	180	-	64
JUN	1910	1107	61	-	572	65	729	143	-	64	-	54	74	148
1988 MAR	2028	1226	283	-	467	-	718	129	-	-	-	188	84	159
APR	:	:	26	-	273	-	564	129	-	-	-	:	88	66
MAY	:	:	35	-	252	-	732	149	-	-	-	:	:	-
JUN	:	:	:	-	:	:	:	79	-	:	-	:	:	99
EINFUHREN AUS GABUN	IMPORTS FROM GABON							IMPORTATIONS EN PROVENANCE DU GABON						
J - D 1986	4900	4105	-	-	43	-	795	3256	-	496	-	90	-	220
J - D 1987	1536	494	-	-	191	-	1042	-	-	-	-	303	-	-
1986 NOV	225	225	-	-	-	-	-	225	-	-	-	-	-	-
DEC	236	92	-	-	42	-	144	-	-	-	-	-	-	50
1987 JAN	31	31	-	-	31	-	-	-	-	-	-	-	-	-
FEB	227	131	-	-	74	-	96	-	-	-	-	57	-	-
1987 NOV	-	-	-	-	-	-	-	-	-	-	-	-	-	-
DEC	260	86	-	-	-	-	174	-	-	-	-	86	-	-
1988 JAN	302	302	-	-	-	-	-	-	-	-	-	265	-	37
FEB	121	121	-	-	-	-	-	-	-	-	-	121	-	-
EINFUHREN AUS IRAK	IMPORTS FROM IRAQ							IMPORTATIONS EN PROVENANCE D'IRAK						
J - D 1986	26894	19770	1127	-	733	1127	5935	4877	-	5350	-	3070	1189	3486
J - D 1987	33260	28274	2389	-	2200	2955	4068	6835	-	7936	-	1656	918	4303
1987 MAR	1777	1360	372	-	115	236	417	150	-	267	-	-	-	220
APR	2098	1757	176	-	102	145	209	378	-	459	-	-	132	497
MAY	2591	2173	204	-	201	109	418	534	-	829	-	13	-	283
JUN	2882	2270	159	-	158	330	483	552	-	692	-	90	129	289
1988 MAR	3062	2551	256	-	106	400	380	933	-	696	-	94	131	66
APR	:	:	89	-	94	200	345	114	-	1074	-	:	136	136
MAY	:	:	162	-	208	275	239	242	-	820	-	:	:	276
JUN	:	:	:	-	:	:	:	311	-	:	-	:	:	139

	EUR	EUR	BELGI- QUE	DANMARK	B. R. DEUTSCH- LAND	ELLAS	ESPAÑA	FRANCE	IRELAND	ITALIA	LUXEM- BOURG	NEDER- LAND	PORTU- GAL	UNITED KINGDOM
	1 2	1 0	BELGIE											
ROHOEL UND FEEDSTOCKS EINFUHREN 1000 T			CRUDE OIL AND FEEDSTOCKS IMPORTS 1000 T							PETROLE BRUT ET SEMI RAFFINE IMPORTATIONS 1000 T				
EINFUHREN AUS IRAN			IMPORTS FROM IRAN							IMPORTATIONS EN PROVENANCE D'IRAN				
J - D 1986	22305	18135	1089	-	2037	535	3275	3245	-	6733	-	4010	895	486
J - D 1987	29095	24821	2633	-	997	559	4274	4402	-	7023	-	7469	-	1738
1987 FEB	2160	1921	67	-	-	-	239	427	-	1067	-	360	-	-
MAR	1179	924	168	-	97	-	255	129	-	335	-	105	-	90
APR	2455	2367	51	-	-	-	88	802	-	724	-	686	-	104
MAY	2733	2373	297	-	211	-	360	580	-	540	-	745	-	-
1988 FEB	1680	1338	78	-	230	-	342	-	-	354	-	676	-	-
MAR	2418	2231	38	-	218	343	187	-	-	655	-	977	-	-
APR	:	:	387	-	120	-	144	-	-	169	-	:	:	123
MAY	:	:	451	-	139	-	287	-	-	127	-	:	:	200
EINFUHREN AUS SAUDI-ARABIEN			IMPORTS FROM SAUDI ARABIA							IMPORT. EN PROVENANCE D'ARABIE SAOUDITE				
J - D 1986	71324	65111	6474	168	7253	6076	5192	14641	-	17130	-	9794	1021	3575
J - D 1987	39168	33560	2926	109	3296	5115	4078	6735	-	7652	-	6871	1530	856
1987 FEB	4971	4495	273	-	481	1007	392	833	-	767	-	886	84	248
MAR	2500	2170	133	-	305	359	330	630	-	497	-	246	-	-
APR	2529	1881	83	-	158	654	523	145	-	629	-	212	125	-
MAY	3314	2905	264	24	262	258	283	312	-	800	-	886	126	99
1988 FEB	2851	2657	473	-	140	80	66	589	-	365	-	667	128	343
MAR	2648	2648	342	-	253	-	-	621	-	838	-	492	-	102
APR	:	:	297	25	191	-	126	861	-	531	-	:	129	121
MAY	:	:	169	-	378	25	383	926	-	659	-	:	:	179
EINFUHREN AUS KUWAIT			IMPORTS FROM KUWAIT							IMPORTATIONS EN PROVENANCE DU KOWEIT				
J - D 1986	12771	11782	257	929	7	1890	989	404	-	3906	-	3727	-	662
J - D 1987	14407	14009	20	2060	356	1493	398	1037	-	3595	-	4939	-	509
1987 FEB	690	568	-	89	64	99	122	-	-	204	-	112	-	-
MAR	1049	1016	-	190	5	-	33	-	-	527	-	294	-	-
APR	645	645	-	184	-	-	-	-	-	100	-	361	-	-
MAY	1028	1028	-	202	-	269	-	72	-	139	-	202	-	144
1988 FEB	1063	1063	-	192	-	149	-	-	-	349	-	373	-	-
MAR	657	657	-	196	-	148	-	-	-	-	-	313	-	-
APR	:	:	-	302	-	-	-	-	-	392	-	:	-	80
MAY	:	:	-	196	-	148	-	-	-	150	-	:	-	-
EINFUHREN AUS KATAR			IMPORTS FROM QATAR							IMPORTATIONS EN PROVENANCE DU QATAR				
J - D 1986	2354	2113	30	-	-	-	-	1286	-	193	-	325	241	279
J - D 1987	1705	1705	-	-	-	-	-	40	-	1430	-	-	-	235
1986 SEP	331	331	-	-	-	-	-	331	-	-	-	-	-	-
OCT	204	204	-	-	-	-	-	204	-	-	-	-	-	-
NOV	65	65	-	-	-	-	-	65	-	-	-	-	-	-
DEC	63	63	-	-	-	-	-	63	-	-	-	-	-	-
1987 SEP	296	296	-	-	-	-	-	-	-	163	-	-	-	133
OCT	79	79	-	-	-	-	-	-	-	79	-	-	-	-
NOV	85	85	-	-	-	-	-	-	-	85	-	-	-	-
DEC	200	200	-	-	-	-	-	-	-	200	-	-	-	-
EINFUHREN AUS VEREINIGTEN ARAB. EMIRATEN			IMPORTS FROM THE UNITED ARAB EMIRATES							IMPORT. EN PROV. DES EMIRATS ARABES UNIS				
J - D 1986	5641	4215	-	-	81	-	439	1594	-	2323	-	217	987	-
J - D 1987	8920	7267	-	-	1124	-	732	-	-	5023	-	783	921	337
1987 FEB	426	265	-	-	-	-	-	-	-	265	-	-	161	-
MAR	452	318	-	-	-	-	-	-	-	318	-	-	134	-
APR	289	269	-	-	-	-	20	-	-	269	-	-	-	-
MAY	456	456	-	-	-	-	-	-	-	376	-	80	-	-
1988 FEB	192	192	-	-	-	-	-	-	-	181	-	11	-	-
MAR	372	230	-	-	-	-	142	-	-	230	-	-	-	-
APR	:	:	-	-	-	-	118	-	-	209	-	:	-	-
MAY	:	:	-	-	-	-	151	-	-	50	-	:	:	-
EINFUHREN AUS DER UDSSR			IMPORTS FROM USSR							IMPORTATIONS EN PROVENANCE D'URSS				
J - D 1986	33401	32834	4654	856	3787	2549	374	6174	-	10030	-	1042	193	3742
J - D 1987	41066	37124	5436	658	4815	2038	3760	6819	-	12074	-	1001	182	4283
1987 MAR	1914	1542	293	52	250	148	372	132	-	481	-	-	-	186
APR	3064	2849	578	36	260	166	215	393	-	744	-	293	-	379
MAY	3705	3503	389	89	380	207	202	610	-	1259	-	70	-	499
JUN	3283	3162	665	38	325	294	121	538	-	856	-	16	-	430
1988 MAR	3345	3009	443	2	373	59	336	749	-	917	-	179	-	287
APR	:	:	494	11	470	248	663	861	-	1263	-	:	-	414
MAY	:	:	546	35	544	300	424	1218	-	1379	-	:	:	290
JUN	:	:	:	:	:	:	:	1190	-	:	-	:	:	452

	EUR 1 2	EUR 1 0	BELGI- QUE BELGIE	DANMARK	B. R. DEUTSCH- LAND	ELLAS	ESPAÑA	FRANCE	IRELAND	ITALIA	LUXEM- BOURG	NEDER- LAND	PORTU- GAL	UNITED KINGDOM
<b>ROHOEL UND FEEDSTOCKS</b>	<b>CRUDE OIL AND FEEDSTOCKS</b>												<b>PETROLE BRUT ET SEMI RAFFINE</b>	
<b>1000 T</b>	<b>1000 T</b>												<b>1000 T</b>	
<b>EINFUHREN AUS NORWEGEN</b>	<b>IMPORTS FROM NORWAY</b>												<b>IMPORTATIONS EN PROVENANCE DE NORVEGE</b>	
J - D 1986 !	26402	26402	521	484	4658	-	-	3957	-	485	-	5292	-	11005
J - D 1987 !	31865	31865	1954	869	3760	-	-	4407	-	406	-	5551	-	14918
1987 MAR !	2909	2909	65	148	224	-	-	252	-	-	-	514	-	1706
APR !	2525	2525	145	60	410	-	-	528	-	-	-	235	-	1147
MAY !	2813	2813	101	59	124	-	-	745	-	65	-	473	-	1246
JUN !	1962	1962	113	70	289	-	-	358	-	-	-	105	-	1027
1988 MAR !	3276	3276	221	43	571	-	-	384	-	-	-	888	-	1169
APR !	:	:	267	-	369	-	-	555	-	-	-	:	-	1197
MAY !	:	:	138	-	526	-	-	679	-	-	-	:	-	1410
JUN !	:	:	:	:	:	-	-	80	-	:	-	:	-	1682
<b>EINFUHREN AUS OPEC-LAENDERN</b>	<b>IMPORTS FROM OPEC</b>												<b>IMPORTATIONS EN PROVENANCE DE L'OPEP</b>	
J - D 1986 !	246051	211680	13916	1097	37181	12905	28503	41613	-	60852	-	28653	5868	15463
J - D 1987 !	212730	182072	12592	2169	30039	13228	25873	27276	63	54198	-	29656	4785	12851
1987 MAR !	13648	11106	1048	190	2163	751	2208	1153	-	3623	-	1362	334	816
APR !	15370	13309	682	184	2022	999	1613	1841	-	4343	-	2230	448	1008
MAY !	17070	14652	1144	226	2422	901	2240	1884	-	4455	-	2707	178	913
JUN !	17291	13966	865	201	2435	1324	2749	2248	-	4429	-	1378	576	1086
1988 MAR !	17125	14679	975	196	2523	1108	2134	2342	-	4439	-	2455	312	641
APR !	:	:	1150	327	2709	541	1872	1829	-	3988	-	:	435	842
MAY !	:	:	1159	196	2698	752	2393	1993	-	3543	-	:	:	1145
JUN !	:	:	:	:	:	:	2291	:	:	:	-	:	:	901
87 JAN-MAY !	84435	72316	5602	969	11674	5485	10316	10877	-	21701	-	11681	1803	4327
88 JAN-MAY !	:	:	5322	1214	13314	4108	9943	11097	-	19764	-	:	:	5050
1988/87 % !	:	:	-5,0	25,3	14,0	-25,1	-3,6	2,0	-	-8,9	-	:	:	16,7
<b>GESAMT AUSFUHREN</b>	<b>TOTAL EXPORTS</b>												<b>EXPORTATIONS TOTALES</b>	
J - D 1986 !	91250	91159	530	928	1	2081	91	-	-	1230	-	1413	-	84976
J - D 1987 !	88119	88051	888	1840	1	1231	68	174	-	1767	-	993	-	81157
1987 FEB !	7120	7095	70	105	1	100	25	-	-	69	-	66	-	6684
MAR !	8572	8572	111	164	-	93	-	-	-	30	-	71	-	8103
APR !	8041	8041	142	95	-	158	-	-	-	80	-	87	-	7479
MAY !	6839	6817	33	156	-	96	22	-	-	221	-	83	-	6228
1988 FEB !	7340	7340	176	219	-	122	-	40	-	173	-	85	-	6525
MAR !	7641	7641	152	138	-	256	-	17	-	208	-	75	-	6795
APR !	:	:	161	175	-	49	-	-	-	95	-	:	-	6130
MAY !	:	:	180	96	-	50	-	12	-	150	-	:	-	6034
87 JAN-APR !	31626	31601	375	486	1	519	25	-	-	221	-	282	-	29717
88 JAN-APR !	:	:	680	710	-	588	-	79	-	599	-	:	-	27807
1988/87 % !	:	:	81,3	46,1	-	13,3	-	-	-	171,0	-	:	-	-6,4
<b>EINSATZ IN DEN RAFFINERIEEN</b>	<b>INPUT TO REFINERIES</b>												<b>ENTREES EN RAFFINERIES</b>	
J - D 1986 !	476098	417547	26183	7753	83002	16111	50067	73170	1544	81248	-	50149	8484	78387
J - D 1987 !	467026	411406	26763	7629	79182	16451	47994	69439	1528	79168	-	51737	7626	79509
1987 FEB !	36806	32281	2001	650	5896	1351	3823	6126	133	6263	-	4284	702	5577
MAR !	35530	31261	2045	683	6243	1395	3691	5364	154	5661	-	3909	578	5807
APR !	36155	32311	2047	623	6656	1321	3466	4944	103	6146	-	3907	378	6564
MAY !	37412	32895	1845	677	6742	1468	4276	5131	114	6440	-	3689	241	6789
1988 FEB !	35452	31730	1968	618	6298	1133	3162	5572	107	5235	-	4641	560	6158
MAR !	39830	35107	1991	702	6799	1286	4107	5748	130	6586	-	4600	616	7265
APR !	36853	32255	2007	575	6387	1415	3969	6110	87	5738	-	3155	629	6781
MAY !	:	:	2284	634	7128	1444	3954	5990	89	6331	-	:	:	7508
87 JAN-APR !	149447	132102	8547	2657	25726	5523	14922	22865	511	25043	-	16671	2423	24559
88 JAN-APR !	151902	134200	7797	2590	26092	5277	15232	23970	440	23957	-	16914	2470	27163
1988/87 % !	1,6	1,6	-8,8	-2,5	1,4	-4,5	2,1	4,8	-13,9	-4,3	-	1,5	1,9	10,6
<b>ROHOEL UND MINERALOELERZEUGNISSE</b>	<b>CRUDE OIL AND PETROLEUM PRODUCTS</b>												<b>PETROLE BRUT ET PRODUITS PETROLIERS</b>	
<b>NETTOEINFUHREN</b>	<b>NET IMPORTS</b>												<b>IMPORTATIONS NETTES</b>	
J - D 1986 !	354055	306667	22872	7483	114847	12195	38403	82122	4771	81921	1142	29313	8985	-49999
J - D 1987 !	353571	304058	22085	6289	109901	11600	39843	84953	3870	85754	1304	25948	9670	-47646
1987 FEB !	27621	24371	1915	489	8037	1371	2436	7249	357	6771	113	2192	814	-4123
MAR !	23614	19026	1767	453	8754	390	3860	5297	343	5945	99	928	728	-4950
APR !	27518	24096	1731	519	9268	852	2703	6627	306	7072	106	2041	719	-4426
MAY !	29198	25340	1845	441	8958	744	3248	6962	356	7107	100	2984	610	-4157
1988 FEB !	26883	22911	1832	139	8475	1174	3238	5921	268	6263	104	2180	734	-3445
MAR !	27641	23208	1835	316	9123	945	3909	6517	320	6159	120	2571	524	-4698
APR !	:	:	2135	370	8803	445	3281	6249	341	6020	110	:	973	-3715
MAY !	:	:	1747	363	8637	609	3867	7192	306	6538	117	:	:	-3317
87 JAN-APR !	112389	96512	7349	2108	35500	3608	12640	29324	1218	28084	436	7021	3237	-18136
88 JAN-APR !	:	:	7628	1356	35621	3362	13931	26210	1175	24921	435	:	2848	-17056
1988/87 % !	:	:	3,8	-35,7	0,3	-6,8	10,2	-11,3	-3,5	-11,3	-0,2	:	-12,0	-6,0



	E U R	E U R	BELGI- QUE	DANMARK	B. R. DEUTSCH- LAND	ELLAS	ESPAÑA	FRANCE	IRELAND	ITALIA	LUXEM- BOURG	NEDER- LAND	PORTU- GAL	UNITED KINGDOM
	1 2	1 0	BELGIE											
MINERALOELERZEUGNISSE NETTOERZEUGUNG IN DEN RAFFINERIEEN 1000 T			PETROLEUM PRODUCTS NET PRODUCTION IN REFINERIES 1000 T								PRODUITS PETROLIERS PRODUCT. NETTE DANS LES RAFFINERIES 1000 T			
ALLE MINERALOELERZEUGNISSE			ALL PETROLEUM PRODUCTS								TOUS PRODUITS PETROLIERS			
J - D 1986	445726	391302	25566	7369	78305	15465	46516	68003	1466	73504	-	46992	7908	72632
J - D 1987	437018	385508	25950	7285	74651	15741	44375	64870	1479	73579	-	48238	7135	73715
1987 FEB	34390	30158	1873	615	5528	1297	3571	5703	128	5839	-	3996	661	5179
MAR	33187	29198	1996	644	5846	1341	3443	4980	149	5233	-	3621	546	5388
APR	33733	30215	1968	589	6286	1262	3170	4590	100	5716	-	3639	348	6065
MAY	35083	30870	1808	645	6383	1404	3995	4776	107	5970	-	3438	218	6339
1988 FEB	33039	29598	1842	588	5917	1064	2922	5216	104	4855	-	4332	519	5680
MAR	37149	32895	1994	673	6414	1218	3684	5275	136	6101	-	4300	570	6784
APR	:	:	2055	542	6039	1345	3670	5717	85	5306	-	:	586	6297
MAY	:	:	2220	607	6737	1362	3630	5583	88	5851	-	:	:	6983
87 JAN-APR	139624	123550	8308	2515	24147	5294	13800	21280	493	23284	-	15528	2274	22701
88 JAN-APR	:	:	7746	2468	24566	4994	13986	22320	436	22189	-	:	2293	25250
1988/87 %	:	:	-6.8	-1.9	1.7	-5.7	1.3	4.9	-11.6	-4.7	-	:	0.8	11.2
FLUESSIG-UND RAFFINERIEGAS			LPG AND REFINERY GAS								GPL ET GAZ DE RAFFINERIE			
J - D 1986	13695	11717	519	171	2404	276	1693	2540	11	1643	-	2732	285	1421
J - D 1987	14110	12194	540	163	2474	303	1640	2469	41	1752	-	2978	276	1474
1987 FEB	1115	966	44	14	166	25	121	217	2	142	-	250	28	106
MAR	1035	884	47	17	193	23	117	196	2	136	-	164	34	106
APR	1125	980	52	14	220	25	125	198	1	151	-	202	20	117
MAY	1159	998	48	17	204	27	154	190	1	133	-	237	7	141
1988 FEB	1142	997	30	13	192	29	116	200	6	150	-	278	29	99
MAR	:	:	60	16	215	29	135	210	8	174	-	:	33	140
APR	:	:	43	15	200	34	143	211	3	146	-	:	22	133
MAY	:	:	56	17	216	31	148	228	3	160	-	:	:	148
87 JAN-APR	4513	3901	192	60	788	102	512	820	7	589	-	902	100	441
88 JAN-APR	:	:	169	58	804	125	537	843	22	647	-	:	113	499
1988/87 %	:	:	-12.0	-3.3	2.0	22.5	4.9	2.8	214.3	9.8	-	:	13.0	13.2
MOTORENBENZIN			MOTOR SPIRIT								ESSENCES MOTEUR			
J - D 1986	100488	91475	4922	1217	19305	1956	7952	16295	325	15475	-	8737	1061	23243
J - D 1987	103399	94638	4876	1152	18600	2381	7776	16834	297	16006	-	9813	985	24679
1987 FEB	7619	6944	350	102	1390	173	574	1258	27	1161	-	741	101	1742
MAR	8002	7417	439	110	1439	180	481	1442	31	1107	-	789	104	1880
APR	8177	7553	354	86	1556	204	568	1299	9	1146	-	819	56	2080
MAY	8724	7983	407	111	1591	202	739	1338	3	1392	-	728	2	2211
1988 FEB	7699	7121	368	95	1487	222	514	1401	24	876	-	746	64	1902
MAR	:	:	437	111	1546	188	686	1553	34	1233	-	:	90	2286
APR	:	:	263	92	1395	210	653	1569	5	1246	-	:	82	2160
MAY	:	:	411	97	1600	275	624	1538	8	1385	-	:	:	2248
87 JAN-APR	32268	29645	1568	394	6038	704	2281	5297	92	4701	-	3187	342	7664
88 JAN-APR	:	:	1468	417	6037	895	2506	5908	90	4716	-	:	348	8406
1988/87 %	:	:	-6.4	5.8	-	27.1	9.9	11.5	-2.2	0.3	-	:	1.8	9.7
PETROLEUM UND FLUGTURBINENKRAFTSTOFFE			KEROSENE AND JET FUELS								PETROLE LAMPANT ET CARBUREACTEURS			
J - D 1986	29227	25062	1327	232	1820	1968	3476	4286	-	3574	-	3947	689	7908
J - D 1987	29965	25838	1279	257	1907	2022	3522	4157	-	3787	-	4097	605	8332
1987 FEB	2228	1895	96	20	137	149	282	301	-	246	-	330	51	616
MAR	2088	1840	78	24	162	174	200	312	-	296	-	251	48	543
APR	2163	1943	82	30	163	162	189	335	-	245	-	265	31	661
MAY	2384	2069	103	7	187	197	298	337	-	285	-	251	17	702
1988 FEB	2512	2210	110	19	161	140	266	394	-	302	-	440	36	644
MAR	:	:	115	26	131	149	248	370	-	320	-	:	45	779
APR	:	:	135	15	121	181	341	333	-	304	-	:	46	722
MAY	:	:	129	17	160	187	318	329	-	334	-	:	:	815
87 JAN-APR	9016	7878	396	88	629	682	967	1258	-	1138	-	1149	171	2538
88 JAN-APR	:	:	453	81	579	631	1231	1432	-	1171	-	:	167	2918
1988/87 %	:	:	14.4	-8.0	-7.9	-7.5	27.3	13.8	-	2.9	-	:	-2.3	15.0
ROHBENZIN			NAPHTHAS								NAPHTAS			
J - D 1986	17003	13585	1007	180	2846	793	2804	1355	42	3003	-	2093	614	2266
J - D 1987	14700	12023	1421	184	2902	752	2176	1242	43	1671	-	2029	501	1779
1987 FEB	1505	1328	100	17	220	94	132	250	4	230	-	259	45	154
MAR	1142	942	101	15	233	75	187	-3	5	136	-	237	13	143
APR	1137	930	120	12	235	46	185	26	4	181	-	161	22	145
MAY	1050	830	86	14	274	60	201	16	4	108	-	130	19	138
1988 FEB	1228	965	148	22	231	46	190	47	2	25	-	313	73	131
MAR	:	:	106	22	296	81	189	83	3	13	-	:	80	128
APR	:	:	117	14	250	65	190	47	3	96	-	:	67	98
MAY	:	:	111	20	277	46	160	110	3	81	-	:	:	126
87 JAN-APR	5336	4510	466	62	912	288	684	421	16	803	-	840	142	702
88 JAN-APR	:	:	432	73	971	259	824	290	11	230	-	:	270	522
1988/87 %	:	:	-7.3	17.7	6.5	-10.1	20.5	-31.1	-31.3	-71.4	-	:	90.1	-25.6

	EUR	EUR	BELGI-	DANMARK	B. R.	ELLAS	ESPAÑA	FRANCE	IRELAND	ITALIA	LUXEM-	NEDER-	PORTU-	UNITED
	1 2	1 0	QUE		LAND						BOURG	LAND	GAL	KINGDOM
			BELGIE											
MINERALOELERZEUGNISSE			PETROLEUM PRODUCTS							PRODUITS PETROLIERS				
NETTOERZEUGUNG IN DEN RAFFINERIEEN			NET PRODUCTION IN REFINERIES							PRODUCT. NETTE DANS LES RAFFINERIES				
1000 T			1000 T							1000 T				
DIESELKRAFTST. UNDESTILLATHEIZÖLE			GAS/ DIESEL OIL							GASOIL ET FUEL-OIL FLUIDE				
J - D 1986	160096	145414	9475	3240	34496	3741	12433	28183	505	27069	-	16304	2249	22401
J - D 1987	150642	136792	9060	3060	32046	3855	11983	25095	530	25440	-	16283	1867	21423
1987 FEB	12096	10982	728	261	2484	362	960	2166	46	2057	-	1363	154	1515
MAR	11934	10781	780	284	2512	317	999	2188	55	1869	-	1247	154	1529
APR	11772	10723	705	227	2731	314	915	1746	38	1965	-	1204	134	1793
MAY	11760	10648	709	282	2599	333	1069	1677	40	1997	-	1176	43	1835
1988 FEB	11816	10859	690	255	2618	271	819	2355	35	1444	-	1398	138	1793
MAR	:	:	788	280	2894	258	1049	2226	48	2028	-	:	131	2083
APR	:	:	676	193	2725	283	1100	2171	39	1796	-	:	154	1915
MAY	:	:	775	254	2999	285	1072	1962	38	1986	-	:	:	2232
87 JAN-APR	49339	44852	3111	1055	10570	1363	3838	8577	181	8192	-	5206	649	6597
88 JAN-APR	:	:	2898	1003	11036	1140	3970	9134	159	7330	-	:	567	7780
1988/87 %	:	:	-6,8	-4,9	4,4	-16,4	3,4	6,5	-12,2	-10,5	-	:	-12,6	17,9
RUECKSTANDSHEIZÖLE			RESIDUAL FUEL OIL							FUEL-OIL RESIDUEL				
J - D 1986	99313	81665	6964	1992	9312	6297	15113	12796	576	21386	-	10713	2535	11629
J - D 1987	95144	79471	7304	2054	8234	5925	13303	11582	539	21409	-	10349	2370	12075
1987 FEB	8027	6539	500	170	645	473	1211	1156	49	1852	-	930	277	764
MAR	7294	5939	448	171	721	543	1175	948	56	1470	-	755	180	827
APR	7219	6136	526	177	687	473	919	771	38	1780	-	737	164	947
MAY	7259	6052	311	184	775	551	1209	892	40	1711	-	607	-2	981
1988 FEB	7118	6162	411	164	697	337	791	904	37	1857	-	943	165	812
MAR	:	:	370	197	675	491	1089	786	43	2105	-	:	188	980
APR	:	:	685	176	595	539	949	904	35	1449	-	:	179	871
MAY	:	:	585	189	699	504	938	997	36	1531	-	:	:	1013
87 JAN-APR	31554	26361	2193	737	2904	2040	4347	4073	187	7109	-	3507	846	3611
88 JAN-APR	:	:	1919	727	2672	1833	3849	3644	154	7206	-	:	752	3752
1988/87 %	:	:	-12,5	-1,4	-8,0	-10,1	-11,5	-10,5	-17,6	1,4	-	:	-11,1	3,9
VERSCHIEDENE PRODUKTE			SUNDRY PRODUCTS							PRODUITS PETROLIERS DIVERS				
J - D 1986	25947	22434	1398	337	8125	429	3045	2552	9	3354	-	2466	468	3764
J - D 1987	29058	24555	1471	415	8488	502	3972	3495	29	3514	-	2688	531	3953
1987 FEB	1800	1504	55	31	486	21	291	355	-	151	-	123	5	282
MAR	1690	1396	102	23	587	29	281	-103	-	219	-	179	13	360
APR	2141	1951	129	43	695	38	269	215	10	248	-	251	-79	322
MAY	2749	2292	144	30	753	34	325	328	19	344	-	309	132	331
1988 FEB	1532	1292	84	20	531	19	226	-77	-	201	-	215	14	299
MAR	:	:	118	21	657	22	288	47	-	228	-	:	3	388
APR	:	:	135	37	753	33	294	481	-	269	-	:	36	398
MAY	:	:	153	13	786	34	370	419	-	374	-	:	:	401
87 JAN-APR	7595	6403	380	119	2308	115	1168	834	10	752	-	737	24	1148
88 JAN-APR	:	:	405	109	2467	111	1069	1075	-	889	-	:	76	1373
1988/87 %	:	:	6,6	-8,4	6,9	-3,5	-8,5	28,9	-	18,2	-	:	216,7	19,6
DARUNTER SCHMIERSTOFFE			AMONG WHICH LUBRICANTS							DONT LUBRIFIANTS				
1986	6050	5568	8	1	1417	162	371	1626	-	973	-	475	111	906
1987	6246	5755	2	1	1378	170	371	1605	-	1152	-	562	120	885
1987 FEB	:	:	-	-	118	:	20	127	-	:	-	36	:	72
MAR	:	:	-	-	129	:	33	137	-	:	-	52	:	78
APR	:	:	-	-	112	:	21	149	-	:	-	51	:	65
MAY	:	:	-	-	116	:	48	130	-	:	-	47	:	61
1988 FEB	:	:	-	-	118	:	36	138	-	:	-	50	:	71
MAR	:	:	-	-	124	:	33	167	-	:	-	:	:	57
APR	:	:	-	-	117	:	23	140	-	:	-	:	:	100
MAY	:	:	-	-	129	:	49	77	-	:	-	:	:	68
87 JAN-APR	:	:	-	-	458	:	98	547	-	:	-	177	:	278
88 JAN-APR	:	:	-	-	482	:	135	596	-	:	-	:	:	294
1988/87 %	:	:	-	-	5,2	:	37,8	9,0	-	:	-	:	:	5,8
DARUNTER BITUMEN			AMONG WHICH BITUMEN							DONT BITUMENS				
1986	12540	10978	679	56	2791	171	1441	2567	-	2107	-	719	121	1888
1987	12664	10968	654	44	2685	180	1566	2802	-	1911	-	635	130	2057
1987 FEB	:	:	7	-	59	:	53	79	-	:	-	9	:	119
MAR	:	:	46	-	102	:	124	176	-	:	-	33	:	191
APR	:	:	48	4	179	:	117	225	-	:	-	63	:	172
MAY	:	:	71	4	232	:	146	255	-	:	-	76	:	185
1988 FEB	:	:	19	-	71	:	53	103	-	:	-	17	:	156
MAR	:	:	42	7	124	:	106	168	-	:	-	:	:	217
APR	:	:	63	3	184	:	137	228	-	:	-	:	:	192
MAY	:	:	82	5	272	:	178	265	-	:	-	:	:	220
87 JAN-APR	:	:	127	4	364	:	370	550	-	:	-	95	:	536
88 JAN-APR	:	:	128	10	407	:	372	597	-	:	-	:	:	696
1988/87 %	:	:	0,8	150,0	11,8	:	0,5	8,5	-	:	-	:	:	29,9

	EUR 12	EUR 10	BELGIQUE BELGIE	DANMARK	DEUTSCHLAND	ELLAS	ESPAÑA	FRANCE	IRELAND	ITALIA	LUXEMBOURG	NEDERLAND	PORTUGAL	UNITED KINGDOM		
ALLE MINERALOELERZEUGNISSE EINFUHREN 1000 T			ALL PETROLEUM PRODUCTS IMPORTS 1000 T											TOUS PRODUITS PETROLIERS IMPORTATIONS 1000 T		
GESAMTEINFUHREN			TOTAL IMPORTS											IMPORTATIONS TOTALES		
J - D 1986	175447	168219	12640	5961	53158	2402	5610	22062	3979	15955	1162	39509	1618	11391		
J - D 1987	173819	165771	11264	5709	50914	2588	5930	26599	2954	21539	1320	34478	2118	8406		
1987 FEB	13812	13335	1009	430	3286	251	316	2319	278	2072	114	2547	161	1029		
MAR	14021	13434	1127	337	4522	248	443	1672	233	1578	102	2818	144	797		
APR	14790	14119	837	467	4226	220	483	2400	271	1808	107	3080	188	703		
MAY	13153	12686	787	379	3849	116	276	2286	269	1420	102	3112	191	366		
1988 FEB	12051	11234	981	234	3542	286	709	1320	187	1884	105	2030	108	665		
MAR	14531	13610	1256	351	4114	414	819	1942	226	1732	122	2880	102	573		
APR	:	:	1078	451	3839	99	569	1623	261	1185	112	:	148	409		
MAY	:	:	678	361	3299	83	652	1893	211	1438	118	:	:	522		
87 JAN-APR	57819	55610	4025	1674	16296	937	1569	9768	978	7060	442	11030	640	3380		
88 JAN-APR	:	:	4309	1386	15138	946	2770	6740	885	6906	441	:	507	2279		
1988/87 %	:	:	7.1	-17.2	-7.1	-1.1	76.5	-31.0	-9.5	-2.2	-0.2	:	-20.8	-32.6		
INNERGEMEINSCHAFTLICHE EINFUHREN (EUR12)			INTRA COMMUNITY IMPORTS (EUR12)						IMPORT. INTRA COMMUNAUTAIRES (EUR12)							
J - D 1986	85740		10128	1581	33122	383	1154	10230	3581	2192	1141	13480	1515	7233		
J - D 1987	81783		9683	954	31495	429	1544	12808	2807	3228	1330	10561	1680	5264		
1986 DEC	6657		748	102	2273	6	214	1143	309	213	104	993	75	477		
1987 JAN	7642		852	83	2665	88	81	1852	196	159	119	894	143	510		
FEB	6695		856	76	1951	99	156	1141	227	307	114	934	159	675		
MAR	6786		1007	61	2847	30	130	652	211	230	102	862	114	540		
1987 DEC	7529		929	144	2716	16	344	1256	259	219	131	878	169	468		
1988 JAN	3689		825	75	-	50	96	925	211	139	103	790	103	372		
FEB	3851		803	42	-	70	126	577	187	437	104	1015	94	396		
MAR	4143		979	48	-	93	168	1026	214	238	122	875	92	288		
87 JAN-MAR	21123		2715	220	7463	217	367	3645	634	696	335	2690	416	1725		
88 JAN-MAR	11683		2607	165	-	213	390	2528	612	814	329	2680	289	1056		
1988/87 %	-44.7		-4.0	-25.0	-	-1.8	61.3	-30.6	-31.5	-17.0	-1.8	-0.4	-30.5	-38.8		
AUSSERGEINSCHAFTLICHE EINFUHREN (EUR12)			EXTRA COMMUNITY IMPORTS (EUR12)						IMPORT. EXTRA COMMUNAUTAIRES (EUR12)							
J - D 1986	89707		2512	4380	20036	2019	4456	11832	398	13763	21	26029	103	4158		
J - D 1987	92036		1581	4755	19419	2159	4386	13791	147	18311	-10	23917	438	3142		
1986 DEC	6620		-28	403	1477	239	301	703	22	1474	-	1725	2	302		
1987 JAN	7554		200	357	1597	150	246	1525	-	1443	-	1691	4	341		
FEB	7117		153	354	1335	152	160	1178	51	1765	-	1613	2	354		
MAR	7235		120	276	1675	218	313	1020	22	1348	-	1956	30	257		
1987 DEC	7612		221	425	1571	222	418	1041	-	1651	1	1654	50	358		
1988 JAN	9906		169	275	3643	97	377	930	-	1966	-1	1944	46	260		
FEB	8200		178	192	2542	216	583	743	-	1447	1	1015	14	269		
MAR	10388		277	303	4114	321	651	916	12	1494	-	2005	10	285		
87 JAN-MAR	21906		473	987	4607	520	719	3723	73	4556	-	5260	36	952		
88 JAN-MAR	28494		624	770	11299	634	1811	2589	12	4907	-	4964	70	814		
1988/87 %	30.1		31.9	-22.0	145.3	21.9	151.9	-30.5	-83.6	7.7	-	-5.6	94.4	-14.5		
EINFUHREN AUS NORWEGEN			IMPORTS FROM NORWAY						IMPORTATIONS EN PROVENANCE DE NORVEGE							
J - D 1986	2334	2321	50	563	477	-	-	126	25	13	-	495	13	572		
J - D 1987	2905	2844	71	599	1096	-	45	188	-	75	-	390	16	425		
1986 DEC	170	169	4	59	24	-	-	2	-	-	-	63	1	17		
1987 JAN	229	229	31	47	58	-	-	15	-	-	-	47	-	31		
FEB	211	209	3	40	58	-	-	16	-	-	-	34	2	58		
MAR	173	173	17	42	53	-	-	11	-	-	-	39	-	11		
1987 DEC	328	314	3	79	110	-	14	8	-	-	-	37	-	77		
1988 JAN	152	151	1	54	-	-	-	28	-	-	-	58	1	10		
FEB	181	178	4	34	-	-	-	28	-	-	-	65	3	47		
MAR	180	179	6	89	-	-	-	52	-	3	-	20	1	9		
EINFUHREN AUS SCHWEDEN			IMPORTS FROM SWEDEN						IMPORTATIONS EN PROVENANCE DE SUEDE							
J - D 1986	4745	4682	240	1977	1516	28	59	66	72	18	-	441	4	324		
J - D 1987	5418	5402	85	1943	2111	-	11	129	42	113	-	371	5	608		
1986 DEC	499	498	7	157	107	-	-	11	22	14	-	71	1	109		
1987 JAN	533	521	-	150	192	-	11	73	-	-	-	55	1	51		
FEB	473	473	20	170	103	-	-	4	-	-	-	71	-	105		
MAR	447	446	7	128	221	-	-	4	22	-	-	32	1	32		
1987 DEC	425	425	-	183	178	-	-	1	-	-	-	20	-	43		
1988 JAN	162	162	-	116	-	-	-	14	-	-	-	22	-	10		
FEB	249	248	29	132	-	-	-	20	-	-	-	20	1	47		
MAR	291	291	20	117	-	-	-	93	-	-	-	40	-	21		
EINFUHREN AUS DEN USA			IMPORTS FROM THE USA						IMPORTATIONS EN PROVENANCE DES USA							
J - D 1986	6593	6070	337	331	1430	143	511	1492	53	318	-	1612	12	354		
J - D 1987	5934	4976	263	268	1303	60	950	1404	33	657	-	927	8	61		
1986 DEC	482	432	52	5	143	1	50	73	-	30	-	102	-	26		
1987 JAN	434	434	30	5	116	-	-	115	-	112	-	40	-	16		
FEB	778	693	37	5	97	16	85	112	33	192	-	195	-	6		
MAR	516	467	22	22	138	15	49	118	-	75	-	67	-	10		
1987 DEC	435	368	29	29	97	-	59	142	-	30	-	41	8	-		
1988 JAN	447	320	26	3	-	7	127	40	-	117	-	29	-	98		
FEB	301	198	33	2	-	40	103	41	-	52	-	30	-	-		
MAR	404	265	30	42	-	-	130	88	-	25	-	80	9	-		

	EUR	EUR	BELGI- QUE	DANMARK	B. R. DEUTSCH- LAND	ELLAS	ESPAÑA	FRANCE	IRELAND	ITALIA	LUXEM- BOURG	NEDER- LAND	PORTU- GAL	UNITED KINGDOM	
	1 2	1 0	BELGIE	DANMARK	DEUTSCH- LAND	ELLAS	ESPAÑA	FRANCE	IRELAND	ITALIA	LUXEM- BOURG	NEDER- LAND	PORTU- GAL	UNITED KINGDOM	
ALLE MINERALÖLERZEUGNISSE			ALL PETROLEUM PRODUCTS											TOUS PRODUITS PÉTROLIERS	
EINFUHREN			IMPORTS											IMPORTATIONS	
1000 T			1000 T											1000 T	
EINFUHREN AUS OPEC-LÄNDERN			IMPORTS FROM OPEC											IMPORTATIONS EN PROVENANCE DE L'OPEP	
J - D 1986	27240	26264	453	213	3863	554	976	4725	46	7949	-	7637	-	824	
J - D 1987	28777	26979	183	451	3115	598	1609	5904	-	10122	-	5927	189	679	
1986 DEC	1852	1827	20	-	216	43	25	361	-	737	-	416	-	34	
1987 JAN	2465	2298	55	9	178	114	164	677	-	799	-	365	3	101	
FEB	2379	2313	24	-	216	72	66	703	-	954	-	276	-	68	
MAR	2313	2163	-	-	272	46	121	480	-	916	-	363	29	86	
1987 DEC	2491	2304	37	41	245	33	187	304	-	971	-	601	-	72	
1988 JAN	2579	2300	34	23	-	46	259	502	-	1069	-	593	20	33	
FEB	2285	1966	80	-	-	46	319	293	-	800	-	710	-	37	
MAR	2111	1838	54	-	-	96	273	370	-	782	-	500	-	36	
87 JAN-MAR	7157	6774	79	9	666	232	351	1860	-	2669	-	1004	32	255	
88 JAN-MAR	6973	6104	168	23	-	188	851	1165	-	2651	-	1803	20	106	
1988/87 %	-2,5	-9,9	112,7	155,6	-	-19,0	142,5	-37,4	-	-0,7	-	79,6	-37,5	-58,4	
EINFUHREN AUS ALGERIEN			IMPORTS FROM ALGERIA											IMPORTATIONS EN PROVENANCE DE L'ALGERIE	
J - D 1986	6490	6332	80	80	1567	-	158	1281	-	731	-	2306	-	287	
J - D 1987	6777	6520	24	163	1254	20	228	1533	-	1327	-	1770	29	429	
1986 DEC	350	350	20	-	104	-	-	37	-	86	-	69	-	34	
1987 JAN	443	417	-	9	46	-	26	8	-	198	-	97	-	59	
FEB	569	569	24	-	64	-	-	200	-	138	-	129	-	14	
MAR	592	574	-	-	120	-	18	149	-	107	-	154	-	44	
1987 DEC	558	502	-	22	94	-	56	102	-	120	-	102	-	62	
1988 JAN	398	341	-	-	-	-	57	112	-	159	-	41	-	29	
FEB	414	391	-	-	-	-	23	169	-	84	-	110	-	28	
MAR	545	489	-	-	-	-	56	135	-	193	-	150	-	11	
87 JAN-MAR	1604	1560	24	9	230	-	44	357	-	443	-	380	-	117	
88 JAN-MAR	1357	1221	-	-	-	-	136	416	-	436	-	301	-	68	
1988/87 %	-15,4	-21,7	-	-	-	-	209,1	16,5	-	-1,6	-	-20,8	-	-41,9	
EINFUHREN AUS LIBYEN			IMPORTS FROM LIBYA											IMPORTATIONS EN PROVENANCE DE LIBYE	
J - D 1986	3373	2945	176	-	662	132	428	508	-	741	-	547	-	179	
J - D 1987	4265	3717	-	83	692	137	433	907	-	1192	-	595	115	121	
1986 DEC	241	216	-	-	25	18	25	104	-	69	-	-	-	-	
1987 JAN	423	327	-	9	66	21	96	103	-	96	-	41	-	-	
FEB	444	419	-	-	38	18	25	112	-	155	-	71	-	25	
MAR	392	325	-	-	19	-	38	136	-	101	-	49	29	20	
1987 DEC	299	250	-	19	63	-	49	38	-	96	-	34	-	-	
1988 JAN	258	234	34	-	-	46	24	73	-	78	-	5	-	-	
FEB	263	174	18	-	-	26	89	15	-	103	-	5	-	7	
MAR	420	395	4	-	-	96	25	96	-	124	-	50	-	25	
EINFUHREN AUS KUWAIT			IMPORTS FROM KUWAIT											IMPORTATIONS EN PROVENANCE DU KOWEIT	
J - D 1986	7593	7571	33	123	966	-	22	636	-	3642	-	2171	-	-	
J - D 1987	8066	7705	-	177	470	-	319	1006	-	3691	-	2349	42	12	
1986 DEC	746	746	-	-	75	-	-	78	-	423	-	170	-	-	
1987 JAN	679	637	-	-	36	-	42	137	-	345	-	117	-	12	
FEB	493	462	-	-	43	-	31	62	-	357	-	-	-	-	
MAR	522	500	-	-	63	-	22	96	-	244	-	97	-	-	
1987 DEC	805	762	-	-	35	-	43	58	-	327	-	332	-	10	
1988 JAN	976	936	-	23	-	-	20	91	-	462	-	360	20	-	
FEB	773	701	-	-	-	-	72	6	-	325	-	370	-	-	
MAR	476	409	-	-	-	-	67	24	-	195	-	190	-	-	
EINFUHREN AUS SAUDI-ARABIEN			IMPORTS FROM SAUDI ARABIA											IMPORT. EN PROVENANCE D'ARABIE SAOUDITE	
J - D 1986	4175	3950	26	-	277	-	225	1359	-	1044	-	1143	-	101	
J - D 1987	5716	5297	119	-	276	189	419	1763	-	1982	-	874	-	24	
1986 DEC	248	248	-	-	10	-	-	101	-	35	-	102	-	-	
1987 JAN	726	726	55	-	29	42	-	383	-	114	-	63	-	40	
FEB	511	501	-	-	68	-	10	199	-	138	-	75	-	21	
MAR	355	341	-	-	66	4	14	34	-	199	-	38	-	-	
1987 DEC	411	402	37	-	23	33	9	49	-	212	-	48	-	-	
1988 JAN	535	377	-	-	-	-	158	224	-	53	-	100	-	-	
FEB	515	414	62	-	-	-	101	90	-	130	-	130	-	2	
MAR	430	305	50	-	-	-	125	100	-	80	-	75	-	-	
EINFUHREN AUS VENEZUELA			IMPORTS FROM VENEZUELA											IMPORTATIONS EN PROVENANCE DU VENEZUELA	
J - D 1986	2944	2924	51	10	215	-	20	281	46	1308	-	785	-	228	
J - D 1987	1694	1662	-	-	-	-	29	100	-	1330	-	221	3	11	
1986 DEC	124	124	-	-	-	-	-	-	-	124	-	-	-	-	
1987 JAN	117	114	-	-	-	-	-	29	-	38	-	47	3	-	
FEB	101	101	-	-	-	-	-	58	-	34	-	1	-	8	
MAR	301	272	-	-	-	-	29	7	-	265	-	-	-	-	
1987 DEC	231	231	-	-	-	-	-	-	-	146	-	85	-	-	
1988 JAN	233	233	-	-	-	-	-	-	-	142	-	87	-	4	
FEB	176	176	-	-	-	-	-	-	-	81	-	95	-	-	
MAR	135	135	-	-	-	-	-	-	-	110	-	25	-	-	

		EUR	EUR	BELGI- QUE	DANMARK	B. R. DEUTSCH- LAND	ELLAS	ESPAÑA	FRANCE	IRELAND	ITALIA	LUXEM- BOURG	NEDER- LAND	PORTU- GAL	UNITED KINGDOM
		12	10	BELGIE	DANMARK	LAND	ELLAS	ESPAÑA	FRANCE	IRELAND	ITALIA	LUXEM- BOURG	NEDER- LAND	PORTU- GAL	UNITED KINGDOM
ALLE MINERALOERLEZUGNISSE		ALL PETROLEUM PRODUCTS											TOUS PRODUITS PETROLIERS		
1000 T		1000 T											1000 T		
EINFUHREN AUS DER UDSSR		IMPORTS FROM USSR											IMPORTATIONS EN PROVENANCE D'URSS		
J - D 1986 !	23299	22832	996	200	6860	250	467	2488	78	831	-	9590	-	1539	
J - D 1987 !	20782	19761	713	136	5138	218	1011	2390	34	896	-	9082	10	1154	
1986 DEC !	1523	1493	31	39	561	16	30	36	-	176	-	516	-	118	
1987 JAN !	1726	1695	80	15	627	31	31	297	-	124	-	415	-	106	
FEB !	1666	1666	54	16	396	19	-	144	18	156	-	718	-	145	
MAR !	1445	1376	42	-	451	-	69	99	-	42	-	604	-	138	
1987 DEC !	1456	1334	10	27	414	56	122	169	-	75	-	441	-	142	
1988 JAN !	1022	869	101	14	-	11	153	80	-	125	-	461	-	77	
FEB !	951	846	4	-	-	57	105	92	-	43	-	625	-	25	
MAR !	1281	1136	147	-	-	30	145	72	12	47	-	765	-	63	
87 JAN-MAR !	4837	4737	176	31	1474	50	100	540	18	322	-	1737	-	389	
88 JAN-MAR !	3254	2851	252	14	-	98	403	244	12	215	-	1851	-	165	
1988/87 % !	-32,7	-39,8	43,2	-54,8	-	96,0	303,0	-54,8	-33,3	-33,2	-	6,6	-	-57,6	
EINFUHREN AUS RUMAENIEN		IMPORTS FROM ROMANIA											IMPORTATIONS EN PROVENANCE DE ROUMANIE		
J - D 1986 !	4995	4881	1	-	778	123	114	1183	25	2110	-	578	-	83	
J - D 1987 !	4842	4782	-	-	361	219	60	1358	-	2516	-	301	-	27	
1986 DEC !	352	352	-	-	4	35	-	133	-	179	-	1	-	-	
1987 JAN !	379	379	-	-	3	-	-	185	-	164	-	-	-	27	
FEB !	237	237	-	-	9	-	-	29	-	168	-	31	-	-	
MAR !	426	426	-	-	54	29	-	150	-	190	-	3	-	-	
1987 DEC !	453	453	-	-	12	-	-	54	-	361	-	26	-	-	
1988 JAN !	498	498	-	-	-	-	-	27	-	471	-	-	-	-	
FEB !	581	581	-	-	-	-	-	56	-	475	-	-	-	50	
MAR !	524	524	-	-	-	86	-	25	-	383	-	30	-	-	
EINFUHREN AUS ANDEREN OSTLAENDERN		IMP. FROM OTHER EASTERN EUROPE COUNTRIES											IMP. PROVEN. AUTRES PAYS D'EUR. DE L'EST		
J - D 1986 !	7796	7618	81	590	4989	802	178	211	-	136	-	746	-	63	
J - D 1987 !	8692	8509	37	418	5336	824	183	160	-	1303	-	430	-	1	
1986 DEC !	737	737	5	49	480	124	-	29	-	31	-	19	-	-	
1987 JAN !	433	433	3	41	343	5	-	26	-	4	-	11	-	-	
FEB !	501	501	4	56	373	45	-	4	-	11	-	8	-	-	
MAR !	748	723	2	49	481	90	25	2	-	12	-	87	-	-	
1987 DEC !	591	591	1	27	439	105	-	1	-	9	-	9	-	-	
1988 JAN !	88	88	2	45	-	31	-	-	-	6	-	4	-	-	
FEB !	57	57	3	20	-	15	-	-	-	4	-	15	-	-	
MAR !	209	209	2	40	-	109	-	1	-	12	-	45	-	-	
GESAMTAUSFUHREN		TOTAL EXPORTS											EXPORTATIONS TOTALES		
J - D 1986 !	144448	129279	16050	2516	4909	5683	14273	11178	663	14866	20	55861	896	17533	
J - D 1987 !	137149	125150	16083	2528	4852	6033	11532	9977	566	12796	16	55555	467	16744	
1987 FEB !	9909	8936	1178	247	385	338	926	769	47	975	1	4008	47	988	
MAR !	11128	10417	1302	257	501	708	706	967	70	719	3	4873	5	1017	
APR !	10402	9742	1197	230	339	417	624	843	29	971	1	4359	36	1356	
MAY !	10665	9847	1042	207	363	457	807	733	41	1244	2	4028	11	1730	
1988 FEB !	9712	8859	1037	225	425	409	811	578	61	971	1	4157	42	995	
MAR !	11731	10719	1279	222	455	383	994	1003	33	1261	2	4630	18	1451	
APR !	:	:	1083	243	492	473	999	1078	55	1113	2	:	13	1232	
MAY !	:	:	1292	193	618	548	904	1040	35	957	1	:	13	1632	
87 JAN-APR !	43839	40554	5158	912	1596	2084	3115	3290	193	3585	6	18904	170	4826	
88 JAN-APR !	:	:	4378	946	1781	1799	3646	3443	180	4575	6	:	75	5069	
1988/87 % !	:	:	-15,1	3,7	11,6	-13,7	17,0	4,7	-6,7	27,6	-	:	-55,9	5,0	
BUNKER		BUNKERS											SOUTES MARITIMES		
J - D 1986 !	31404	27657	2961	470	3987	1974	3458	2576	23	3655	-	9952	289	2059	
J - D 1987 !	30421	26774	3390	701	2958	2155	3392	2323	19	3428	-	9748	255	2052	
1987 FEB !	2334	2126	260	41	271	173	187	186	2	256	-	725	21	212	
MAR !	2458	2189	217	52	344	193	244	213	2	299	-	712	25	157	
APR !	2390	2112	257	52	237	160	248	202	1	310	-	712	30	181	
MAY !	2374	2101	241	56	257	159	250	173	2	289	-	727	23	197	
1988 FEB !	2282	2005	260	68	179	167	257	169	2	279	-	736	20	145	
MAR !	2729	2359	308	69	286	190	360	199	2	277	-	865	10	163	
APR !	:	:	275	69	194	176	288	170	2	237	-	:	18	137	
MAY !	:	:	317	63	172	174	311	175	2	248	-	:	:	159	
INLANDSLIEFERUNGEN INSGESAMT		TOTAL INLAND DELIVERIES											LIVRAISONS INTERIEURES TOTALES		
J - D 1986 !	441148	398036	17932	10073	112624	9631	34940	76576	4649	77175	1125	19284	8172	68967	
J - D 1987 !	442396	398821	17486	9516	109114	10351	34892	77507	3895	82778	1284	19164	8683	67726	
1987 MAR !	39056	35478	1625	895	9636	957	2965	7104	365	7496	104	1508	613	5788	
APR !	35002	31561	1357	760	8747	741	2738	6075	338	6472	107	1573	703	5391	
MAY !	33388	29900	1198	665	9001	743	2761	5315	334	5859	95	1584	727	5106	
JUN !	35352	31992	1588	707	9199	764	2587	6100	296	6300	98	1602	773	5338	
1988 MAR !	40086	35875	1851	859	9731	928	3524	7258	328	6814	122	1525	687	6459	
APR !	:	:	1552	730	8275	742	2933	5998	308	5970	109	:	764	5683	
MAY !	:	:	1178	738	8631	1831	2994	5635	323	6195	102	:	:	5536	
JUN !	:	:	:	:	:	:	:	6106	:	6590	:	:	:	:	
87 JAN-MAY !	181996	164176	7272	4157	44336	4272	14341	32568	1788	34104	532	7716	3479	27431	
88 JAN-MAY !	:	:	7623	3720	43205	5307	15607	31987	1529	32548	543	:	:	29127	
1988/87 % !	:	:	4,8	-10,3	-2,6	24,2	8,8	-1,8	-14,5	-4,6	2,1	:	:	6,2	

	EUR 1 2	EUR 1 0	BELGI- QUE BELGIE	DANMARK	S. R. DEUTSCH LAND	ELLAS	ESPAÑA	FRANCE	IRELAND	ITALIA	LUXEM- BOURG	NEDER- LAND	PORTU- GAL	UNITED KINGDOM
<b>MINERALÖLERZEUGNISSE INLANDSLIEFERUNGEN INSGESAMT 1000 T</b>	<b>PETROLEUM PRODUCTS TOTAL INLAND DELIVERIES 1000 T</b>												<b>PRODUITS PÉTROLIERS LIVRAISONS INTÉRIEURES TOTALES 1000 T</b>	
<b>MOTORENBENZIN</b>	<b>MOTOR SPIRIT</b>												<b>ESSENCES MOTEUR</b>	
J - D 1986	95507	88164	2724	1532	24671	1866	6405	18562	867	11971	307	4187	938	21477
J - D 1987	97845	90088	2838	1533	25525	2002	6698	18566	833	12187	328	4094	1059	22182
1987 MAR	7980	7361	229	127	2113	141	535	1483	73	986	25	348	84	1836
APR	8530	7821	245	128	2215	168	603	1623	70	1098	29	342	106	1903
MAY	8011	7455	228	130	2174	157	489	1503	73	967	26	358	67	1839
JUN	8481	7837	241	134	2201	178	556	1655	72	1070	29	351	88	1906
1988 MAR	8590	7950	252	145	2253	178	547	1558	77	1076	25	340	93	2046
APR	:	:	254	121	2212	171	588	1581	66	1026	28	:	88	1901
MAY	:	:	250	136	2328	179	571	1617	73	1039	29	:	:	1916
JUN	:	:	:	:	:	:	:	1598	:	1072	:	:	:	:
87 JAN-MAY	38481	35484	1126	598	10067	747	2595	7196	342	4805	123	1701	402	8779
88 JAN-MAY	:	:	1200	623	10706	820	2770	7521	341	4951	128	:	:	9331
1988/87 %	:	:	6.6	4.2	6.3	9.8	6.7	4.5	-0.3	3.0	4.1	:	:	6.3
<b>PETROLEUM UND FLUGTURBINENKRAFTSTOFFE</b>	<b>KEROSENES AND JET FUELS</b>												<b>PÉTROLE LAMPANT ET CARBURÉACTEURS</b>	
J - D 1986	22787	20420	660	675	3815	1059	1864	2819	307	2066	88	1432	503	7499
J - D 1987	24029	21449	683	737	4014	1072	2053	3022	336	2077	98	1561	527	7849
1987 MAR	1850	1655	57	54	284	61	160	225	24	214	8	113	35	615
APR	1811	1623	46	50	300	83	146	237	23	169	9	127	42	579
MAY	2046	1824	50	57	389	108	172	263	26	151	9	130	50	641
JUN	2044	1810	54	53	342	112	186	265	30	158	9	113	48	674
1988 MAR	1993	1780	69	55	323	105	175	261	24	155	8	100	38	680
APR	:	:	66	61	337	114	236	274	23	147	10	:	42	613
MAY	:	:	52	60	359	141	186	283	27	163	9	:	:	645
JUN	:	:	:	:	:	:	:	293	:	174	:	:	:	:
87 JAN-MAY	9304	8352	265	274	1531	354	761	1169	123	898	38	625	191	3075
88 JAN-MAY	:	:	288	289	1644	303	913	1305	120	804	41	:	:	3197
1988/87 %	:	:	8.7	5.5	7.4	42.1	20.0	11.6	-2.4	-10.5	7.9	:	:	4.0
<b>DIESELKRAFTST.UND DESTILLATHEIZÖLE</b>	<b>GAS/ DIESEL OIL</b>												<b>GASOIL ET FUEL-OIL FLUIDE</b>	
J - D 1986	169898	156763	8640	5110	56217	3478	11136	32936	1509	26004	569	5023	1999	17277
J - D 1987	168166	154492	8377	5035	54103	3939	11519	32451	1381	26693	592	4841	2155	17080
1987 MAR	16591	15360	849	514	5161	458	1050	3262	136	2816	53	472	181	1639
APR	12834	11719	584	409	4205	234	916	2430	115	1870	43	424	199	1405
MAY	12196	11058	543	333	4452	242	974	2003	103	1657	38	409	164	1278
JUN	12648	11612	822	351	4534	218	851	2113	96	1799	39	366	185	1274
1988 MAR	16619	15134	1011	501	5013	394	1285	3319	130	2534	58	405	200	1769
APR	:	:	718	402	3729	244	828	2548	112	1838	48	:	182	1451
MAY	:	:	463	401	3878	243	939	2093	106	1690	37	:	:	1318
JUN	:	:	:	:	:	:	:	2154	:	1777	:	:	:	:
87 JAN-MAY	72011	66097	3598	2287	22365	1751	5060	14418	614	11394	266	2035	854	7369
88 JAN-MAY	:	:	3730	2090	20827	1708	5171	14072	593	10921	245	:	:	7530
1988/87 %	:	:	3.7	-8.6	-6.9	-2.5	2.2	-2.4	-3.4	-4.2	-7.9	:	:	2.2
<b>DARUNTER DIESELKRAFTSTOFFE</b>	<b>AMONG WHICH DERV FUEL</b>												<b>DONT GASOIL ROUTINE</b>	
J - D 1986	65831	59116	2774	1114	15592	1289	5520	11848	473	14941	220	2987	1195	7878
J - D 1987	69686	61772	2790	1116	15962	1200	6266	12821	438	15646	250	3080	1648	8469
1987 MAR	5951	5311	239	93	1276	100	500	1108	34	1437	17	269	140	738
APR	5934	5274	236	93	1438	100	500	1105	40	1281	22	255	160	704
MAY	5640	5030	226	93	1331	100	500	1019	40	1232	20	276	110	693
JUN	5937	5319	259	93	1318	100	500	1146	33	1355	21	269	118	725
1988 MAR	6591	5754	294	93	1368	100	677	1264	25	1491	22	240	160	857
APR	:	:	279	93	1411	100	615	1165	27	1271	23	:	150	751
MAY	:	:	247	93	1333	100	651	1189	21	1315	22	:	:	742
JUN	:	:	:	:	:	:	:	1254	:	1358	:	:	:	:
87 JAN-MAY	27427	24267	1086	465	6048	500	2500	4977	194	6297	96	1216	660	3388
88 JAN-MAY	:	:	1310	465	6267	500	3066	5742	159	6638	108	:	:	3773
1988/87 %	:	:	20.6	-	3.6	-	22.6	15.4	-18.0	5.4	12.5	:	:	11.4
<b>RUECKSTANDSHEIZÖLE</b>	<b>RESIDUAL FUEL OIL</b>												<b>FUEL-OIL RESIDUAL</b>	
J - D 1986	74154	64073	2965	1882	10535	2536	6845	6844	1708	24314	127	810	3236	12352
J - D 1987	71017	61800	2355	1415	8493	2645	6381	7038	1093	27859	230	655	2836	10047
1987 MAR	6230	5401	239	153	818	257	642	693	111	2303	15	71	187	741
APR	5523	4788	204	121	674	205	552	545	110	2215	23	39	183	652
MAY	4924	4117	123	88	639	183	556	391	112	1937	19	32	251	593
JUN	4924	4306	240	100	695	200	362	371	80	1931	18	24	256	647
1988 MAR	5756	4892	249	112	725	198	657	663	77	1800	28	55	207	985
APR	:	:	224	97	573	153	486	474	86	1750	21	:	246	852
MAY	:	:	165	79	602	196	471	359	92	2050	24	:	:	735
JUN	:	:	:	:	:	:	:	362	:	2240	:	:	:	:
87 JAN-MAY	31126	26894	989	732	3903	1178	2986	3597	609	11515	89	349	1246	3933
88 JAN-MAY	:	:	1061	472	3137	984	2624	2811	374	9844	115	:	:	4532
1988/87 %	:	:	7.3	-35.5	-19.6	-16.5	-12.1	-21.9	-38.6	-14.5	29.2	:	:	15.2

	E U R	E U R	BELGI- QUE	DANMARK	B. R. DEUTSCH- LAND	ELLAS	ESPAÑA	FRANCE	IRELAND	ITALIA	LUXEM- BOURG	NEDER- LAND	PORTU- GAL	UNITED KINGDOM	
	1 2	1 0	BELGIE												
NATURGAS WICHTIGSTE POSITIONEN TJ (HO)			NATURAL GAS PRINCIPAL AGREGATES TJ (GCV)											GAZ NATUREL PRINCIPAUX AGREGATS TJ (PCB)	
EINFUHREN AUS DEN NIEDERLANDEN			IMPORTS FROM THE NETHERLANDS											IMPORTATIONS EN PROVENANCE DES PAYS-BAS	
J - D 1986	1091805	1091805	144544	-	593876	-	-	181818	-	157540	14027	-	-	-	
J - D 1987	1100915	1100915	159941	-	630233	-	-	131839	-	162865	16037	-	-	-	
1987 FEB	146191	146191	17446	-	91485	-	-	14580	-	20907	1773	-	-	-	
MAR	163032	163032	22361	-	106416	-	-	15372	-	16943	1940	-	-	-	
APR	72756	72756	11808	-	32721	-	-	8208	-	18808	1211	-	-	-	
MAY	59482	59482	11652	-	22062	-	-	6804	-	17876	1088	-	-	-	
1988 FEB	:	:	:	-	73890	-	-	10512	-	19702	1697	-	-	-	
MAR	:	:	:	-	55180	-	-	3628	-	14845	1752	-	-	-	
APR	:	:	:	-	31160	-	-	4104	-	12940	1274	-	-	-	
MAY	:	:	:	-	31898	-	-	3384	-	4935	1021	-	-	-	
87 JAN-APR	551469	551469	78493	-	330406	-	-	56006	-	79547	7017	-	-	-	
88 JAN-APR	:	:	:	-	220615	-	-	29224	-	70492	6425	-	-	-	
1988/87 %	:	:	:	-	-33,2	-	-	-47,8	-	-11,4	-8,4	-	-	-	
AUSSERGEINSCHAFTLICHE EINFUHREN(EUR12)			EXTRA COMMUNITY IMPORTS (EUR12)											IMPORT. EXTRA COMMUNAUTAIRES (EUR12)	
J - D 1986	3094023		175083	-	833097	-	102459	808940	-	612550	-	69814	-	492080	
J - D 1987	3427173		193309	-	945941	-	102402	912816	-	722210	-	74913	-	475582	
1987 MAR	306692		19466	-	79137	-	9383	69624	-	73135	-	4889	-	51058	
APR	309595		14840	-	88524	-	7792	80712	-	67928	-	7421	-	42378	
MAY	298232		15008	-	90630	-	9749	81612	-	54715	-	7315	-	39203	
JUN	259724		15215	-	73890	-	10514	67752	-	56696	-	6260	-	29397	
1988 MAR	:		:	-	84933	-	11738	73980	-	58445	-	7456	-	45456	
APR	:		:	-	77653	-	9394	81612	-	55842	-	5662	-	44071	
MAY	:		:	-	70303	-	9879	82440	-	58951	-	6823	-	34096	
JUN	:		:	-	:	-	:	72540	-	:	-	:	-	30360	
87 JAN-MAY	1535019		85057	-	417706	-	47252	386676	-	342862	-	25253	-	230213	
88 JAN-MAY	:		:	-	407116	-	53683	367236	-	317680	-	37069	-	211633	
1988/87 %	:		:	-	-2,5	-	13,6	-5,0	-	-7,3	-	46,8	-	-8,1	
EINFUHREN AUS NORWEGEN			IMPORTS FROM NORWAY											IMPORTATIONS EN PROVENANCE DE NORVEGE	
J - D 1986	1039226	1039226	66380	-	258920	-	-	152032	-	-	-	69814	-	492080	
J - D 1987	1136967	1136967	77769	-	300695	-	-	208008	-	-	-	74913	-	475582	
1987 MAR	:		7446	-	:	-	-	17208	-	-	-	4889	-	51058	
APR	:		5968	-	:	-	-	18036	-	-	-	7421	-	42378	
MAY	:		6286	-	:	-	-	18900	-	-	-	7315	-	39203	
JUN	:		6399	-	:	-	-	17784	-	-	-	6260	-	29397	
1988 MAR	:		:	-	:	-	-	18108	-	-	-	7456	-	45456	
APR	:		:	-	:	-	-	18576	-	-	-	5662	-	44071	
MAY	:		:	-	:	-	-	18252	-	-	-	:	-	34096	
JUN	:		:	-	:	-	-	17496	-	-	-	:	-	30360	
EINFUHREN AUS DER UDSSR			IMPORTS FROM USSR											IMPORTATIONS EN PROVENANCE D'URSS	
J - D 1986	1214974	1214974	-	-	569409	-	-	344517	-	301048	-	-	-	-	
J - D 1987	1293688	1293688	-	-	644246	-	-	324612	-	324830	-	-	-	-	
1987 FEB	:		-	-	:	-	-	25272	-	28756	-	-	-	-	
MAR	:		-	-	:	-	-	24084	-	31671	-	-	-	-	
APR	:		-	-	:	-	-	30276	-	30389	-	-	-	-	
MAY	:		-	-	:	-	-	27216	-	29961	-	-	-	-	
1988 FEB	:		-	-	:	-	-	18396	-	27202	-	-	-	-	
MAR	:		-	-	:	-	-	19836	-	29339	-	-	-	-	
APR	:		-	-	:	-	-	32832	-	23705	-	-	-	-	
MAY	:		-	-	:	-	-	29088	-	26658	-	-	-	-	
EINFUHREN AUS ALGERIEN			IMPORTS FROM ALGERIA											IMPORTATIONS EN PROVENANCE D'ALGERIE	
J - D 1986	797867	735458	108703	-	4769	-	62409	311378	-	310608	-	-	-	-	
J - D 1987	961532	896593	119302	-	-	-	64939	379908	-	397383	-	-	-	-	
1987 FEB	88494	83311	11949	-	-	-	5383	30132	-	41230	-	-	-	-	
MAR	87495	81700	12020	-	-	-	6215	28296	-	41464	-	-	-	-	
APR	83295	78667	8872	-	-	-	4628	32256	-	37539	-	-	-	-	
MAY	75829	68936	8722	-	-	-	6893	35460	-	24754	-	-	-	-	
1988 FEB	:		:	-	-	-	7730	29484	-	35401	-	-	-	-	
MAR	:		:	-	-	-	8558	36288	-	29106	-	-	-	-	
APR	:		:	-	-	-	6171	30384	-	32137	-	-	-	-	
MAY	:		:	-	-	-	7745	35244	-	32293	-	-	-	-	

	EUR	EUR	BELGI-	DANMARK	B. R.	ELLAS	ESPAÑA	FRANCE	IRELAND	ITALIA	LUXEM-	NEDER-	PORTU-	UNITED	
	1 2	1 0	QUE		DEUTSCH						BOURG	LAND	GAL	KINGDOM	
			BELGIE		LAND										
<b>NATURGAS WICHTIGSTE POSITIONEN</b>			<b>NATURAL GAS PRINCIPAL AGREGATS</b>											<b>GAZ NATUREL PRINCIPAUX AGREGATS</b>	
<b>TJ (HO)</b>			<b>TJ (GCV)</b>											<b>TJ (PCS)</b>	
<b>FOERDERUNG</b>			<b>PRODUCTION</b>											<b>PRODUCTION</b>	
J - D 1986	5750732	5735631	1326	81439	511779	4553	15101	167081	63268	601327	-	2556577	-	1748281	
J - D 1987	5975738	5946645	1361	103796	582260	5198	29093	155174	62476	614886	-	2607996	-	1813498	
1987 MAR	700926	699512	149	11072	51417	536	1414	14285	5952	52926	-	346213	-	216962	
APR	429546	428229	111	9918	49870	482	1317	13176	6014	50402	-	175182	-	123074	
MAY	416201	415090	124	8165	60702	482	1111	10800	6370	55563	-	160727	-	112157	
JUN	347864	346801	121	7396	53457	429	1063	10247	5616	52625	-	124783	-	92127	
1988 MAR	610501	605974	92	10602	70268	536	4527	12437	5962	55940	-	253576	-	196561	
APR	431964	429643	65	7439	57044	536	2321	8481	6117	43094	-	165475	-	141392	
MAY	335245	332580	84	5643	29788	536	2665	10670	5028	27386	-	154748	-	98697	
JUN	+	+	+	+	+	+	+	11938	+	+	-	+	-	76408	
87 JAN-MAY	3013168	3004560	625	51983	293381	2411	8608	70848	28728	258604	-	1395018	-	902962	
88 JAN-MAY	2632060	2613459	386	43904	266229	2626	16601	55691	29605	232008	-	1114432	-	870578	
1988/87 %	-12,6	-13,0	-38,2	-15,5	-9,3	8,9	92,9	-21,4	3,1	-10,3	-	-20,1	-	-3,6	
<b>BRUTTOINLANDSVERBRAUCH</b>			<b>GROSS INLAND CONSUMPTION</b>											<b>CONSUMMATION INTERIEURE BRUTE</b>	
<b>TJ (HO)</b>			<b>TJ (GCV)</b>											<b>TJ (PCS)</b>	
J - D 1986	8689428	8571019	303995	50059	1900511	4553	118409	1142930	63268	1343330	14027	1507985	-	2240361	
J - D 1987	9252164	9120247	343128	63138	2083033	5198	131917	1178006	62476	1519656	16037	1560494	-	2289081	
1987 MAR	1077254	1066614	42533	7866	241049	536	10640	139385	5952	169556	1940	189777	-	268020	
APR	687542	678307	24242	5087	150179	482	9235	79848	6014	138136	1211	107656	-	165452	
MAY	611916	600727	22133	3376	150277	482	11189	72000	6370	86830	1088	106811	-	151360	
JUN	505220	494643	21743	3548	124006	429	10577	49977	5616	77681	858	89261	-	121524	
1988 MAR	997857	983055	37163	7609	226348	536	14802	132935	5962	166986	1752	161747	-	242017	
APR	717065	704513	26286	5771	163254	536	12552	85185	6117	120510	1274	110117	-	185463	
MAY	586740	574081	20652	4275	118941	536	12659	62977	5028	115138	1021	112720	-	132793	
JUN	+	+	+	+	+	+	+	52037	+	+	+	+	-	106768	
87 JAN-MAY	4697600	4641516	176277	32446	1054305	2411	56084	628914	28728	762968	8105	814187	-	1133175	
88 JAN-MAY	4349598	4279806	160729	31891	953711	2626	69792	544560	29605	759794	7446	707233	-	1082211	
1988/87 %	-7,4	-7,8	-8,8	-1,7	-9,5	8,9	24,4	-13,4	3,1	-0,4	-8,1	-13,1	-	-4,5	

NATURGAS EUR 12

1000 TJ (HO)

1986

NATURAL GAS EUR 12

1000 TJ (GCV)

1987

GAZ NATUREL EUR 12

1000 TJ (PCS)

1988

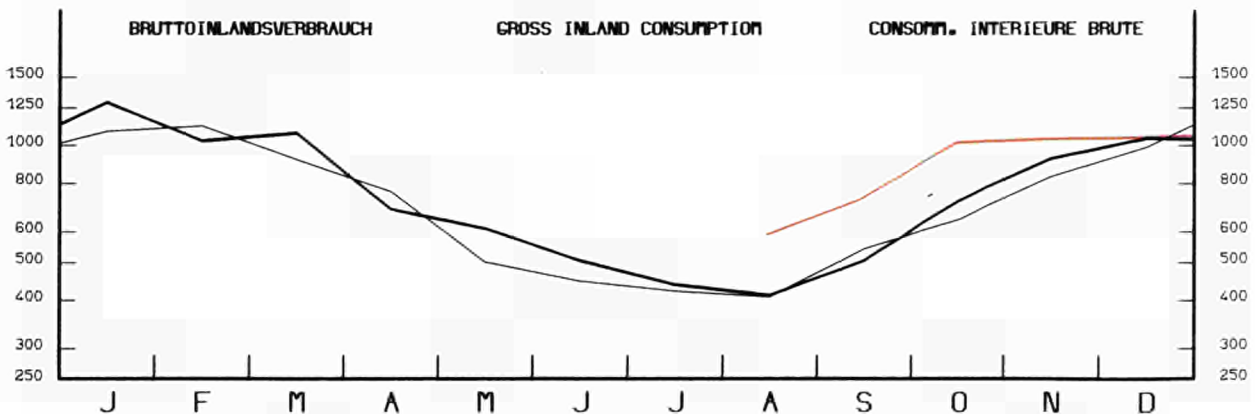
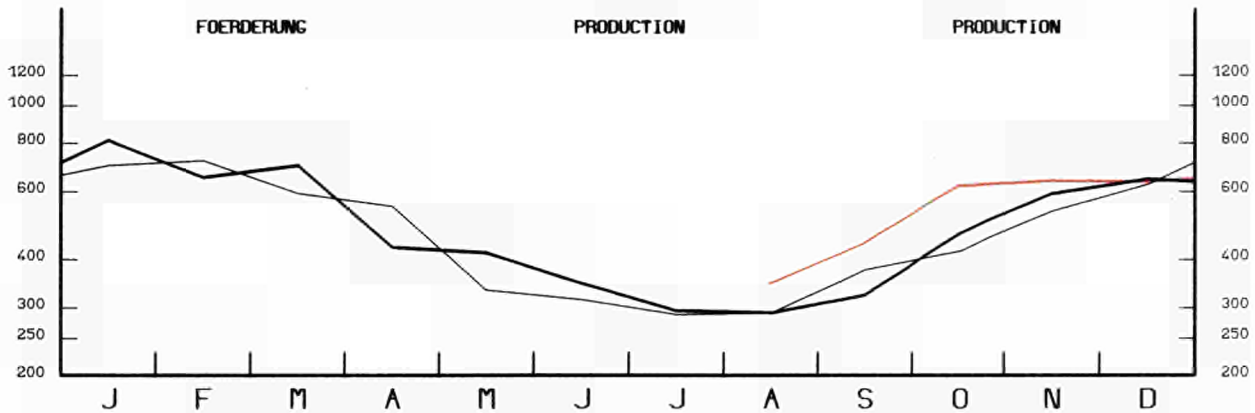

EINFACH-LOGARITHMISCHE SKALA

SERI-LOGARITHMIC SCALE

ECHELLE SERI-LOGARITHMIQUE



# 3

Elektrizität  
Electrical energy  
Énergie électrique

- Vereinigtes Königreich Erzeugung Für den inländischen Markt verfügbare Energie Brennstoffverbrauch**
- Die monatlichen Angaben beziehen sich auf Monate von vier und fünf Wochen (vier Wochen für die beiden ersten Monate jeden Trimesters, fünf für den dritten).
  - Die Gesamtbrutto- und nettoerzeugung beinhaltet die Erzeugung aus Erdwärme in Italien.
  - Die "Für den inländischen Markt verfügbare Energie" umfasst jeweils die gesamte ausserhalb der Erzeugungsanlagen verbrauchte elektrische Energie. Die Übertragungs- und Verteilungsverluste sind daher mit eingeschlossen. Diese verfügbare Energie ist somit gleich dem Bruttogesamtverbrauch abzüglich des Energieverbrauchs der Hilfsbetriebe und der Pumpspeicherwerke.
  - Die Angaben über den Brennstoffverbrauch in den öffentlichen Wärmekraftwerken beziehen sich auf die Umwandlung zur Elektrizitäts- und Wärmeerzeugung. Die Umrechnung der Brennstoffe in Terajoule (TJ) basiert auf dem unteren Heizwert (Hu) der einzelnen Brennstoffe. Bei der Umrechnung des gesamten Verbrauchs der Brennstoffe in Tonnen Rohöleinheiten (t ROE) sind 41 860 kJ(HU)/kg zugrundegelegt worden. Die Angaben für die BR Deutschland betreffen auch den Verbrauch der STEAG-Kraftwerke (Steinkohle Elektrizitäts AG). Demzufolge erreicht der Erfassungsgrad der gegenwärtigen Statistik gegenüber dem Verbrauch sämtlicher Wärmekraftwerke die in der nachfolgenden Tabelle angegebenen Werte. Folgende Bezeichnungen werden für die verschiedenen Brennstoffe verwendet:
    - . der Steinkohlenverbrauch umfasst ausser der Steinkohle alle Nebenprodukte der Steinkohlenförderung, wie z.B. Schlammkohle und wiedergewonnene Produkte. Im Vereinigten Königreich gehört ausserdem noch der Koksverbrauch dazu;
    - . der Braunkohlenverbrauch erfasst ältere und jüngere Braunkohle sowie Braunkohlenbriketts und für Irland auch den Torfverbrauch;
    - . der Verbrauch von Mineralölprodukten bezieht Raffineriegas mit ein;
    - . der Verbrauch der abgeleiteten Gase umfasst den Verbrauch von Hochofen- und Kokereigas;
    - . zum Gesamtverbrauch sind auch verschiedene Brennstoffe wie Industrieabfälle, Müll, Holz, usw. sowie zugekaufter und wiedergewonnener Dampf zu rechnen.

- United Kingdom Generation Available for internal market Consumption of fuels**
- The monthly data refer to periods of 4 or 5 weeks (4 weeks for the two first months of each quarter, 5 for the last month).
  - Total generation and total net production include electricity produced from geothermal heat in Italy.
  - The heading "available for internal market" covers all the electricity consumed outside generating installations in the country concerned. Transportation and distribution losses are therefore included. This amount is thus equal to the gross inland consumption less the energy absorbed by station auxiliaries and pumping stations.
  - Fuel consumption data refer to fuels consumed to generate electricity and heat in public supply power stations. The conversion of fuels into Terajoules (TJ) is effected on the basis of the respective net calorific value (NCV) for each fuel. The conversion of total fuel consumption to tonnes of oil equivalent (toe) is calculated on the basis of a factor of 41 860 kJ (NCV)/kg. The data for FR of Germany also cover the STEAG (Steinkohle Elektrizitäts AG) power stations. The different fuels are covered by the following definitions:
    - . hard coal consumption includes all coal by-products, such as slurry and recovered products. Moreover it includes coke consumption for the United Kingdom;
    - . lignite consumption includes black lignite, brown coal and brown coal briquettes. For Ireland peat consumption is contained in this rubric;
    - . petroleum products consumption includes refinery gas;
    - . derived gases cover blast furnace gas and coke oven gas;
    - . under the heading 'All products' various fuels such as industrial residues, household waste, wood, etc as well as purchased and recovered steam are included;
    - . the thermal energy produced in nuclear power stations is the quantity of heat released as a result of fission of the nuclear fuel inside the reactor. This thermal energy must not be confused with the electrical energy obtained at the terminals of the sets.

- Royaume-Uni Production Disponible pour le marché intérieur Consommation de combustibles**
- Les mois se réfèrent à des périodes de 4 ou 5 semaines (4 semaines pour les deux premiers mois de chaque trimestre, 5 semaines pour le dernier).
  - La production totale brute et la production totale nette comprennent la production géothermique de l'Italie.
  - Le "disponible pour le marché intérieur" groupe toute l'énergie électrique consommée dans les pays en dehors des installations de production. Les pertes de transport et de distribution sont donc incluses. Ce disponible est ainsi égal à la consommation intérieure brute diminuée de l'énergie absorbée par les services auxiliaires et par les centrales de pompage.
  - Les données de consommation de combustibles dans les centrales thermiques des services publics se rapportent aux transformations en vue de la production d'énergie électrique et de la production de chaleur desservies par ces services publics. La conversion des combustibles en Terajoules (TJ) est effectuée sur la base du pouvoir calorifique inférieur (PCI) respectif à chaque combustible. La conversion de la consommation totale de combustibles en tonnes d'équivalent pétrole (tep) est établie sur la base d'un taux de 41 860 kJ(PCI)/kg. En R.F. d'Allemagne, les données couvrent également les centrales de la STEAG (Steinkohle Elektrizitäts AG). En ce qui concerne les différents combustibles, les définitions retenues sont les suivantes:
    - . la consommation de houille comprend outre la houille, tous les produits d'extraction houillère, tels que les schlammes et les produits de récupération. De plus, elle inclut la consommation de coke pour le Royaume-Uni;
    - . la consommation de lignite couvre le lignite ancien, le lignite récent et les briquettes de lignite ainsi que la consommation de tourbe pour l'Irlande;
    - . la consommation de produits pétroliers inclut le gaz de raffineries;
    - . la consommation de gaz dérivés couvre celle du gaz de hauts fourneaux et de gaz de cokeries;
    - . dans la consommation totale sont compris des combustibles divers tels que les résidus industriels, les ordures ménagères, le bois, etc...., de même que la vapeur achetée et récupérée;
    - . l'énergie thermique produite dans les centrales nucléaires est la quantité de chaleur dégagée du fait de la fission du combustible nucléaire constituant le coeur du réacteur. Cette énergie thermique produite ne doit pas être confondue avec l'énergie électrique récupérée aux bornes des groupes turbo-générateurs.

	EUR	EUR	BELGI-	DANMARK	B. R.	ELLAS	ESPAÑA	FRANCE	IRELAND	ITALIA	LUXEM-	NEDER-	PORTU-	UNITED	
	1 2	1 0	BELGIE	DANMARK	LAND						BOURG	LAND	GAL	KINGDOM	
ELEKTRIZITÄT	ELECTRICAL ENERGY													ENERGIE ELECTRIQUE	
MILLIONS KWH	MILLIONS KWH													MILLIONS KWH	
BRUTTOERZEUGUNG INSGESAMT	TOTAL GENERATION													PRODUCTION TOTALE BRUTE	
J - D 1986	1611976	1462935	58676	30720	408266	28227	128686	362784	12652	192330	1019	67158	20355	301103	
J - D 1987	1657401	1503965	63308	29228	418553	30258	133168	377510	12866	201372	1035	68306	20268	301529	
1987 FEB	146118	133117	5211	2814	37004	2268	11137	34559	1091	16850	68	5798	1864	27454	
MAR	158502	145733	5687	3080	39372	2436	11076	35995	1155	18250	80	6172	1693	33506	
APR	128997	117116	5004	2555	32767	2188	10231	29887	1045	15744	81	5375	1650	22470	
MAY	125745	113780	4980	2460	32197	2172	10470	28749	994	15908	77	5316	1495	20927	
1988 FEB	149318	135561	5299	2810	38622	2768	11709	35486	1175	16985	88	4823	2048	27505	
MAR	160269	146430	5982	2829	41038	2790	12088	36396	1175	18057	90	5163	1751	32910	
APR	132163	119582	5223	2235	34166	2446	10864	31031	1020	15461	104	4560	1717	23336	
MAY	127010	113994	5056	1666	32132	2315	11117	29506	1047	15931	107	4996	1899	21238	
NETTOERZEUGUNG INSGESAMT	TOTAL NET PRODUCTION													PRODUCTION TOTALE NETTE	
J - D 1986	1523510	1381656	55505	28760	383419	26122	122352	346290	11897	182607	975	64589	19502	281492	
J - D 1987	1566861	1420719	59999	27506	393519	27840	126787	360134	12049	190896	991	65961	19355	281824	
1987 FEB	138224	125817	4948	2639	34718	2095	10602	33037	1023	15942	64	5644	1805	25707	
MAR	150047	137853	5388	2985	36997	2251	10561	34447	1080	17271	76	6004	1633	31354	
APR	121831	110461	4722	2396	30765	2009	9772	28522	978	14921	78	5209	1598	20861	
MAY	118848	107459	4708	2312	30250	2003	9957	27434	940	15095	74	5164	1432	19479	
1988 FEB	141234	127974	5021	2532	36232	2538	11268	33845	1104	16155	84	4669	1992	25794	
MAR	151550	138329	5677	2649	38495	2545	11530	34777	1104	17159	86	4990	1691	30847	
APR	124913	112864	4952	2094	31968	2235	10387	29606	957	14717	100	4399	1662	21836	
MAY	120972	108440	4775	1552	30321	2149	10691	28091	978	15194	103	4754	1841	20523	
87 JAN-MAY	683990	622880	25417	13496	172276	10821	52612	162741	5163	80695	365	28359	8498	123547	
88 JAN-MAY	684274	619252	25974	11607	173889	12093	55739	161077	5264	80151	455	23778	9283	124964	
1988/87 %	-	-0,6	2,2	-14,0	0,9	11,8	5,9	-1,0	2,0	-0,7	24,7	-16,2	9,2	1,1	
WASSERKRAFTNETTOERZEUGUNG	NET HYDROELECTRICAL PRODUCTION													PRODUCTION HYDRAULIQUE NETTE	
J - D 1986	175609	140241	1385	159	18276	3334	26975	64423	1252	44001	515	-	8393	6896	
J - D 1987	183072	146335	1459	215	20345	2950	27682	71620	1086	42076	537	-	9055	6047	
1987 FEB	13337	9864	103	18	1211	225	2311	5020	76	2612	22	-	1162	577	
MAR	14890	11689	106	20	1628	341	2274	6230	103	2620	30	-	927	611	
APR	16444	12906	125	16	1858	193	2511	6700	99	3472	41	-	1027	402	
MAY	16478	13451	102	16	2019	251	2404	6510	54	4057	37	-	623	405	
1988 FEB	19848	13390	90	25	1381	160	4853	7710	129	3219	49	-	1605	627	
MAR	17466	13175	91	26	1596	181	3197	7250	129	3087	51	-	1094	764	
APR	18389	14103	95	21	1886	181	3281	7730	72	3429	63	-	1005	626	
MAY	21530	16307	104	23	2059	433	3989	8310	49	4937	63	-	1234	329	
87 JAN-MAY	75202	59494	553	91	8106	1363	11186	30700	480	15297	158	-	4522	2746	
88 JAN-MAY	95815	69529	503	120	8467	1128	19784	37730	561	17700	266	-	6502	3054	
1988/87 %	27,4	16,9	-9,0	31,9	4,5	-17,2	76,9	22,9	16,9	15,7	68,4	-	43,8	11,2	
KERNENERGIE NETTOERZEUGUNG	NUCLEAR NET PRODUCTION													PRODUCTION NUCLEAIRE NETTE	
J - D 1986	491908	456105	37302	-	113221	-	35803	241444	-	8401	-	3964	-	51773	
J - D 1987	505911	466355	39764	-	123722	-	39556	251344	-	49	-	3361	-	48115	
1987 FEB	46336	43192	3451	-	11175	-	3144	23997	-	48	-	8	-	4513	
MAR	49108	45249	3234	-	11689	-	3859	24557	-	30	-	77	-	5662	
APR	40744	37158	3073	-	10053	-	3586	19472	-	-9	-	357	-	4212	
MAY	36196	34155	2711	-	8185	-	2041	19074	-	-9	-	366	-	3828	
1988 FEB	44990	41737	3085	-	11737	-	3253	23135	-	-6	-	27	-	3759	
MAR	49576	46184	3503	-	12769	-	3392	24647	-	-7	-	42	-	5230	
APR	41282	37699	3221	-	10664	-	3583	19806	-	-6	-	205	-	3809	
MAY	38684	34456	3073	-	9630	-	4228	17721	-	-10	-	374	-	3668	
87 JAN-MAY	221640	205725	16402	-	52560	-	15915	113081	-	114	-	982	-	22586	
88 JAN-MAY	224042	205576	16589	-	57230	-	18466	110227	-	-36	-	892	-	20674	
1988/87 %	1,1	-0,1	1,1	-	8,9	-	16,0	-2,5	-	-131,6	-	-9,2	-	-8,5	
NETTOERZEUGUNG HERKOEMMLICH. WAERMEKRAFT	CONVENTIONAL THERMAL NET PRODUCTION													PRODUCTION THERMIQUE CLASSIQUE NETTE	
J - D 1986	853352	782669	16818	28601	251922	22788	59574	40423	10645	127564	460	60625	11109	222823	
J - D 1987	875036	805187	18776	27291	249452	24890	59549	37170	10963	145929	454	62600	10300	227662	
1987 FEB	78341	72551	1394	2621	22332	1870	5147	4020	947	13072	42	5636	643	20617	
MAR	85825	80691	2048	2965	23680	1910	4428	3660	977	14397	46	5927	706	25081	
APR	64414	60168	1524	2380	18854	1816	3675	2350	879	11229	37	4852	571	16247	
MAY	65947	59626	1895	2296	20046	1752	5512	1850	886	10820	37	4798	809	15246	
1988 FEB	76162	72613	1846	2507	23114	2378	3162	3000	975	12708	35	4642	387	21408	
MAR	84259	78721	2083	2623	24130	2364	4941	2880	975	13830	35	4948	597	24853	
APR	64990	60810	1636	2073	19418	2054	3523	2070	885	11042	37	4194	657	17401	
MAY	60505	57424	1598	1529	18632	1716	2474	2060	929	10014	40	4380	607	16526	
87 JAN-MAY	386027	356540	8462	13405	111610	9458	25511	18960	4683	64163	207	27377	3976	98215	
88 JAN-MAY	363176	342906	8882	11487	108192	10965	17489	13120	4703	61246	189	22886	2781	101236	
1988/87 %	-5,9	-3,8	5,0	-14,3	-3,1	15,9	-31,4	-30,8	0,4	-4,5	-8,7	-16,4	-30,1	3,1	

	EUR 1 2	EUR 1 0	BELGI- QUE BELGIE	DANMARK	B. R. DEUTSCH LAND	ELLAS	ESPAÑA	FRANCE	IRELAND	ITALIA	LUXEM- BOURG	NEDER- LAND	PORTU- GAL	UNITED KINGDOM
<b>ELEKTRIZITAET</b>	<b>ELECTRICAL ENERGY</b>												<b>ENERGIE ELECTRIQUE</b>	
<b>MILLIONS KWH</b>	<b>MILLIONS KWH</b>												<b>MILLIONS KWH</b>	
<b>GESAMTEINFUHR</b>	<b>TOTAL IMPORTS</b>												<b>IMPORTATIONS TOTALES</b>	
J - D 1986	77618	71850	5308	2165	20592	1622	2895	7657	-	23935	3932	2384	2873	4255
J - D 1987	92806	85936	5660	4173	22264	990	3170	8707	-	24807	4010	3652	3700	11673
1987 FEB	6714	6299	518	233	1549	194	238	744	-	1852	310	20	177	879
MAR	7471	6984	560	109	1806	286	225	743	-	2190	336	18	262	936
APR	7450	6958	504	68	1969	124	244	646	-	2122	324	232	248	969
MAY	8006	7325	423	83	2091	162	329	640	-	2268	329	291	352	1038
1988 FEB	8094	7518	673	243	1534	34	323	609	-	2602	357	459	253	1007
MAR	8203	7540	492	334	1429	65	251	678	-	2567	389	510	412	1076
APR	8271	7710	476	436	1348	81	259	537	-	2889	364	505	302	1074
MAY	9857	9303	419	843	1840	206	318	649	-	3280	362	522	236	1182
<b>GESAMTAUSFUHR</b>	<b>TOTAL EXPORTS</b>												<b>EXPORTATIONS TOTALES</b>	
J - D 1986	62646	57506	5522	721	15461	354	4152	33175	-	1815	446	12	988	-
J - D 1987	72530	67150	7778	596	17697	363	4705	38534	-	1670	454	21	675	37
1987 FEB	5887	5472	606	134	1332	13	329	3168	-	203	16	-	86	-
MAR	6158	5709	695	57	1529	6	381	3290	-	109	20	3	68	-
APR	6115	5697	595	24	1514	6	336	3456	-	66	34	2	82	-
MAY	6090	5688	559	55	1462	9	374	3524	-	34	33	-	28	12
1988 FEB	6614	6023	548	19	2007	23	407	3376	-	13	37	-	184	-
MAR	6524	5961	694	19	2024	30	505	3130	-	24	40	-	58	-
APR	6312	5843	643	29	1597	36	379	3467	-	12	56	-	90	3
MAY	6368	5863	532	39	1402	-	360	3809	-	22	59	-	145	-
<b>BRUTTOINLANDSVERBRAUCH</b>	<b>GROSS INLAND CONSUMPTION</b>												<b>CONSUMMATION INTERIEURE BRUTE</b>	
J - D 1986	1626948	1477279	58462	32164	413397	29495	127429	337266	12652	214450	4505	69530	22240	305358
J - D 1987	1677677	1522751	61190	32805	423120	30885	131633	347683	12866	224509	4591	71937	23293	313155
1987 FEB	146945	133944	5123	2913	37221	2449	11046	32135	1091	18499	362	5818	1955	28333
MAR	159815	147008	5552	3132	39649	2716	10920	33448	1155	20331	396	6187	1887	34442
APR	130332	118377	4713	2599	33222	2306	10139	27077	1045	17800	371	5605	1816	23439
MAY	127661	115417	4844	2488	32826	2325	10425	25865	994	18142	373	5607	1819	21953
1988 FEB	150798	137056	5424	3034	38149	2779	11625	32719	1175	19574	408	5282	2117	28512
MAR	161948	148009	5780	3144	40443	2825	11834	33944	1175	20600	439	5673	2105	33986
APR	134122	121449	5056	2642	33917	2491	10744	28101	1020	18338	412	5065	1929	24407
MAY	130499	117434	4943	2470	32570	2521	11075	26346	1047	19189	410	5518	1990	22420
87 JAN-MAY	728638	664109	26293	14575	184853	12489	54840	157620	5505	94592	1912	29754	9689	136516
88 JAN-MAY	732289	664350	26880	14407	184210	13509	57515	154650	5613	97802	2077	27151	10424	138051
1988/87 %	0,5	-	2,2	-1,2	-0,3	8,2	4,9	-1,9	2,0	3,4	8,6	-8,7	7,6	1,1
<b>ENERGIEVERBRAUCH DER PUMPSPEICHERWERKE</b>	<b>ENERGY ABSORBED BY STORAGE PUMPING</b>												<b>ENERGIE ABSORBEE POUR POMPAGE</b>	
J - D 1986	17310	15924	1369	-	2493	-	1347	3158	523	4786	622	-	39	2973
J - D 1987	16114	14932	1359	-	2741	-	1136	2668	567	4216	621	-	46	2760
1987 FEB	1111	993	86	-	118	-	117	107	39	350	24	-	1	269
MAR	1266	1183	86	-	159	-	83	139	37	462	29	-	-	271
APR	1219	1114	112	-	206	-	105	223	42	295	46	-	-	190
MAY	1349	1322	105	-	220	-	27	319	47	368	47	-	-	216
1988 FEB	1532	1103	68	-	205	-	403	233	45	269	53	-	26	230
MAR	1119	980	68	-	177	-	126	110	43	262	56	-	13	264
APR	1157	1022	72	-	247	-	135	79	21	260	75	-	-	268
MAY	1463	1267	107	-	317	-	196	191	41	367	71	-	-	173
<b>FUER INLANDSMARKT VERFUEGBAR</b>	<b>AVAILABLE FOR INTERNAL MARKET</b>												<b>DISPONIBLE POUR LE MARCHE INTERIEUR</b>	
J - D 1986	1521172	1380076	53922	30204	386057	27390	119748	317614	11374	199941	3839	66961	21348	282774
J - D 1987	1571023	1424573	56522	31083	395345	28467	124116	327639	11482	209817	3926	69592	22334	290700
1987 FEB	137940	125651	4774	2738	34817	2276	10394	30506	984	17241	334	5664	1895	26317
MAR	150094	137945	5167	3037	37115	2531	10322	31761	1043	18890	363	6019	1827	32019
APR	121947	110608	4519	2440	31014	2127	9575	25489	936	16682	322	5439	1764	21640
MAY	119415	107774	4467	2340	30659	2156	9885	24231	893	16961	323	5455	1756	20289
1988 FEB	141182	128366	5078	2756	35554	2549	10781	30845	1059	18475	351	5128	2035	26571
MAR	152110	138928	5407	2964	37723	2580	11150	32215	1061	19440	379	5500	2032	31659
APR	125715	113709	4713	2501	31472	2280	10132	26597	936	17334	333	4904	1874	22639
MAY	122998	110613	4555	2356	30442	2355	10453	24740	937	18085	335	5276	1932	21532
87 JAN-MAY	683086	621952	24378	13785	172862	11585	51774	149031	4949	88146	1721	28932	9360	126563
88 JAN-MAY	687144	623144	25030	13506	171680	12412	53947	146103	5067	92185	1761	26249	10053	129151
1988/87 %	0,6	0,2	2,7	-2,0	-0,7	7,1	4,2	-2,0	2,4	4,6	2,3	-9,3	7,4	2,0

	E U R		BELGI-	DANMARK	B. R.	ELLAS	ESPAÑA	FRANCE	IRELAND	ITALIA	LUXEM-	NEDER-	PORTU-	UNITED
	1	2	QUE		LAND						BOURG	LAND	GAL	KINGDOM
		1	BELGIE											
<b>WAERMEKRAFTW. DER OEFFENTL. VERSORGUNG</b>														
<b>THERMAL PUBLIC SUPPLY POWER STATIONS</b>														
<b>CENTRALES THERMIQUES DES SERV. PUBL.</b>														
<b>VERBRAUCH VON STEINKOEHLE</b>														
<b>COAL CONSUMPTION</b>														
<b>1000 T</b>														
J - D 1986	180331	162544	4460	10947	43338	359	16532	5648	618	9199	-	5328	1255	82647
J - D 1987	190511	166862	4855	10780	43460	191	21848	3703	1654	10031	-	6014	1801	86174
1987 FEB	17365	19271	394	1064	3997	19	1975	475	71	836	-	450	119	7965
MAR	19136	17452	559	1202	4279	16	1544	350	104	1000	-	445	140	9497
APR	13699	12345	307	927	3135	8	1233	117	124	893	-	548	121	6286
MAY	14350	12325	532	878	3348	13	1931	165	65	885	-	583	94	5856
1988 FEB	16885	15673	510	1055	4372	-	1126	204	184	874	-	605	86	7869
MAR	19389	17345	609	1071	4567	2	1920	208	163	934	-	729	124	9062
APR	:	:	445	829	:	12	1322	161	147	869	-	:	127	6371
MAY	:	:	444	596	:	3	779	152	146	778	-	:	168	5683
87 JAN-APR	69481	61933	1693	4442	16243	65	7009	2050	437	3685	-	1852	539	31466
88 JAN-APR	:	:	2037	4072	:	14	5583	791	686	3690	-	:	442	31009
1988/87 %	:	:	20.3	-8.3	:	-78.5	-20.3	-61.4	57.0	0.1	-	:	-18.0	-1.5
<b>VERBRAUCH VON STEINKOEHLE</b>														
<b>COAL CONSUMPTION</b>														
<b>TJ (HU)</b>														
<b>TJ (NCV)</b>														
<b>CONSUMPTION DE HOUILLE</b>														
<b>TJ (PCI)</b>														
J - D 1986	4373260	4011014	103181	277615	1151202	9057	330931	140853	17205	244314	-	144388	31314	1923195
J - D 1987	4584993	4129624	114938	273833	1158068	4853	408286	96431	45947	267301	-	162979	47082	2005268
1987 FEB	417357	378316	10145	27025	106767	449	35905	12264	1976	22145	-	12195	3135	185345
MAR	461784	429591	12795	30530	113949	404	28502	9250	2895	26710	-	12059	3690	220995
APR	331612	306388	7404	23545	83522	206	22083	3056	3452	24075	-	14850	3141	146275
MAY	346535	306933	12576	22301	89582	343	37191	4303	1809	23948	-	15799	2411	136269
1988 FEB	411652	387741	12025	26754	116120	-	21630	5148	5122	23230	-	16226	2280	183111
MAR	467619	428058	14106	27160	121299	52	36288	5482	4537	25045	-	19500	3272	210872
APR	:	:	10413	21023	:	314	23782	4186	4092	23480	-	:	3130	148253
MAY	:	:	10327	15114	:	96	14411	3892	4064	20461	-	:	4259	132243
87 JAN-APR	1676677	1534470	40538	112826	433201	1592	128335	53290	12066	98551	-	50189	13870	732213
88 JAN-APR	:	:	47760	103265	:	366	104628	20426	19098	99092	-	:	11373	721579
1988/87 %	:	:	17.8	-8.5	:	-77.0	-18.5	-61.7	58.3	0.5	-	:	-18.0	-1.5
<b>VERBRAUCH VON BRAUNKOEHLE</b>														
<b>LIGNITE CONSUMPTION</b>														
<b>TJ (HU)</b>														
<b>TJ (NCV)</b>														
<b>CONSUMPTION DE LIGNITE</b>														
<b>TJ (PCI)</b>														
J - D 1986	1179812	994690	-	-	760202	201978	185122	3644	18321	10545	-	-	-	-
J - D 1987	1111351	992695	-	-	721409	231113	118656	3510	25485	11178	-	-	-	-
1987 FEB	93482	82447	-	-	63368	15851	11035	85	2222	921	-	-	-	-
MAR	97694	86507	-	-	66637	16675	11187	272	1960	963	-	-	-	-
APR	88347	78699	-	-	58873	16985	9648	-	1836	1005	-	-	-	-
MAY	93265	80780	-	-	62474	16161	12485	-	1140	1005	-	-	-	-
1988 FEB	89038	84743	-	-	58448	22288	4295	712	2341	954	-	-	-	-
MAR	94305	87046	-	-	59166	24166	7259	586	2033	1095	-	-	-	-
APR	:	:	-	-	:	20595	6603	628	2673	712	-	-	-	-
MAY	:	:	-	-	:	15439	4885	-	2309	140	-	-	-	-
87 JAN-APR	385975	341947	-	-	261637	66661	44028	1130	8667	3852	-	-	-	-
88 JAN-APR	:	:	-	-	:	90307	24097	2596	10141	3688	-	-	-	-
1988/87 %	:	:	-	-	:	35.5	-45.3	129.7	17.0	-4.3	-	-	-	-
<b>VERBRAUCH VON MINERALOELERZEUGNISSE</b>														
<b>CONSUMPTION OF PETROLEUM PRODUCTS</b>														
<b>1000 T</b>														
<b>CONSUMPTION DE PRODUITS PETROLIERS</b>														
<b>1000 T</b>														
J - D 1986	30717	27603	593	352	1949	1521	1377	412	1251	15410	-	256	1737	5859
J - D 1987	31768	29244	520	254	2313	1563	1379	511	653	18442	-	234	1145	4754
1987 FEB	2713	2556	30	15	196	157	98	94	99	1624	-	21	59	320
MAR	3074	2914	62	18	223	161	98	37	72	1839	-	32	62	470
APR	2188	2056	75	22	190	127	86	13	71	1362	-	11	46	225
MAY	2162	1924	32	16	150	109	111	14	72	1278	-	8	127	235
1988 FEB	2597	2462	40	17	174	133	113	16	5	1590	-	6	22	481
MAR	2829	2636	39	19	214	107	144	17	22	1668	-	7	49	543
APR	:	:	28	18	:	76	105	12	44	1274	-	:	62	377
MAY	:	:	20	14	:	119	108	10	34	1176	-	:	27	385
87 JAN-APR	11922	11032	220	117	927	623	542	377	338	6630	-	179	348	1621
88 JAN-APR	:	:	140	68	:	457	459	56	93	6157	-	:	179	1901
1988/87 %	:	:	-36.4	-41.9	:	-26.6	-15.3	-85.1	-72.5	-7.1	-	:	-48.6	17.3
<b>VERBRAUCH VON NATURGAS</b>														
<b>NATURAL GAS CONSUMPTION</b>														
<b>TJ (HO)</b>														
<b>TJ (GCV)</b>														
<b>CONSUMPTION DE GAZ NATUREL</b>														
<b>TJ (PCS)</b>														
J - D 1986	828772	807347	6465	5717	191732	-	21425	5995	28709	221063	-	347551	-	115
J - D 1987	877967	865144	18952	3216	221007	-	12823	140	23545	260901	-	337255	-	128
1987 FEB	83957	83754	1484	401	21939	-	203	-	2088	24656	-	33170	-	16
MAR	86948	86848	2312	431	23346	-	100	-	1985	24656	-	34099	-	19
APR	68706	68623	2509	340	18138	-	83	-	3080	18189	-	26364	-	3
MAY	69173	67219	2038	4	16728	-	1954	-	2761	18977	-	26707	-	4
1988 FEB	75795	75615	1302	461	22257	52	180	-	2492	21648	-	27376	-	27
MAR	81377	80809	1600	423	22696	52	568	-	2021	27497	-	26499	-	21
APR	:	:	1547	387	:	52	443	-	3414	19099	-	:	-	8
MAY	:	:	1751	387	:	52	765	-	1568	16694	-	:	-	9
87 JAN-APR	:	:	7371	1765	90974	-	3469	140	8665	96855	-	127327	-	48
88 JAN-APR	:	:	5592	1656	:	208	1915	-	10950	93905	-	:	-	84
1988/87 %	:	:	-24.1	-6.2	:	-	-44.8	-	26.4	-3.0	-	:	-	75.0

	EUR	EUR	BELGI- QUE	DANMARK	B. R. DEUTSCH LAND	ELLAS	ESPAÑA	FRANCE	IRELAND	ITALIA	LUXEM- BOURG	NEDER- LAND	PORTU- GAL	UNITED KINGDOM
	1 2	1 0	BELGIE											
WAERMEKRAFTW. DER OEFFENTL. VERSORGUNG			PUBLIC SUPPLY THERMAL POWER STATIONS							CENTRALES THERMIQUES DES SERV. PUBL.				
VERBRAUCH VON ABGELEITETEN GASEN TJ (HO)			CONSUMPTION OF DERIVED GASES TJ (GCV)							CONSOMMATION DE GAZ DERIVES TJ (PCS)				
J - D 1986	66846	63002	16296	-	14839	-	3844	14644	-	945	-	16278	-	-
J - D 1987	67254	61892	15872	-	12530	-	5362	16056	-	504	-	16930	-	-
1987 FEB	4634	4294	693	-	946	-	340	1309	-	19	-	1327	-	-
MAR	5782	5344	1354	-	1080	-	438	1500	-	51	-	1359	-	-
APR	5288	4767	848	-	930	-	521	1481	-	23	-	1485	-	-
MAY	6197	5706	1520	-	1184	-	491	1518	-	23	-	1461	-	-
1988 FEB	5683	5291	1558	-	1131	-	392	986	-	64	-	1552	-	-
MAR	6204	5802	1736	-	1214	-	402	1158	-	38	-	1656	-	-
APR	:	:	1749	-	:	-	483	1238	-	36	-	:	-	-
MAY	:	:	1854	-	:	-	390	1149	-	30	-	:	-	-
87 JAN-APR	21116	19383	4250	-	3764	-	1733	5669	-	113	-	5587	-	-
88 JAN-APR	:	:	6879	-	:	-	1753	4740	-	216	-	:	-	-
1988/87 %	:	:	61.9	-	:	-	1.2	-16.4	-	91.2	-	:	-	-
GESAMTER VERBRAUCH 1000 T ROE			TOTAL CONSUMPTION 1000 TOE							CONSOMMATION TOTALE 1000 TEP				
J - D 1986	181656	165260	3607	7106	52974	6442	13956	4339	2696	25674	-	11521	2439	50896
J - D 1987	187951	171404	4060	6860	52937	7205	14315	3291	2857	30005	-	11747	2231	52438
1987 FEB	16808	15447	301	668	4837	547	1227	419	242	2642	-	1053	133	4734
MAR	18427	17224	450	766	5143	562	1054	300	229	2961	-	1081	147	5730
APR	13808	12835	326	590	4021	539	854	121	262	2300	-	964	119	3709
MAY	14256	12729	417	547	4210	505	1347	162	200	2234	-	994	179	3456
1988 FEB	16306	15485	397	663	4923	661	745	178	236	2571	-	1015	75	4835
MAR	18172	16835	457	674	5152	682	1211	188	222	2821	-	1077	125	5558
APR	:	:	357	526	:	573	848	155	278	2217	-	:	135	3903
MAY	:	:	355	382	:	486	588	132	219	2003	-	:	127	3528
87 JAN-APR	68877	63454	1430	2856	19901	2248	4752	1814	1016	10909	-	4231	670	19045
88 JAN-APR	:	:	1586	2561	:	2600	3616	716	1026	10398	-	:	445	19061
1988/87 %	:	:	10.9	-10.3	:	15.6	-23.9	-60.5	1.0	-4.7	-	:	-33.5	0.1
BESTAENDE IN WAERMEKRAFTW. OEFFENTL. VERS.			STOCKS AT PUBLIC SUPPLY THERM. POWER ST.							STOCKS CENTRALES SERVICES PUBLICS				
STIENKOHLE 1000 T			HARD COAL 1000 T							HOUILLE 1000 T				
DEC 1986	70369	58810	831	7445	15245	231	10822	4697	690	1418	-	270	737	27983
DEC 1987	:	:	731	7328	15230	43	9385	4622	362	1555	-	:	849	25292
1987 FEB	:	:	783	7056	13935	191	10224	3816	488	1162	-	:	490	23991
MAR	:	:	643	6648	13704	175	9794	4273	521	1179	-	:	446	23054
APR	:	:	699	6457	14163	190	9969	4412	617	1352	-	:	518	23226
MAY	:	:	610	6488	14013	154	9482	4659	555	1494	-	:	628	24021
1988 FEB	:	:	711	6288	14375	43	10174	4372	335	1146	-	:	841	22879
MAR	:	:	666	5744	13377	41	10270	4180	332	861	-	:	850	22822
APR	:	:	667	5820	:	29	10289	4019	376	857	-	:	846	22946
MAY	:	:	628	5609	:	25	11288	:	418	:	-	:	766	24189
ALLE MINERALOELERZEUGNISSE 1000 T			ALL PETROLEUM PRODUCTS 1000 T							TOUS PRODUITS PETROLIERS 1000 T				
DEC 1986	8868	8261	359	1203	2099	160	406	591	297	2188	-	363	201	1001
DEC 1987	:	:	314	1052	1762	224	250	544	316	3842	-	:	206	850
1987 FEB	:	:	343	1130	1970	203	324	493	192	2404	-	:	304	859
MAR	:	:	335	1122	1839	211	155	504	166	2038	-	:	286	661
APR	:	:	330	1102	1811	217	148	518	147	2300	-	:	284	608
MAY	:	:	313	1086	1887	204	283	502	151	2526	-	:	226	528
1988 FEB	:	:	301	1040	1650	195	199	586	294	3495	-	:	203	739
MAR	:	:	288	1019	1591	230	213	575	295	2899	-	:	233	611
APR	:	:	290	1001	:	258	373	568	287	2802	-	:	192	553
MAY	:	:	282	983	:	210	362	:	266	:	-	:	195	561
NUKLEARE WAERME			NUCLEAR HEAT							CHALEUR NUCLEAIRE				
ERZEUGUNG MILLIONS KWH			PRODUCTION MILLIONS KWH							PRODUCTION MILLIONS KWH				
J - D 1986	1537521	1424532	114169	-	336827	-	112989	751204	-	28348	-	12316	-	181668
J - D 1987	1580402	1453554	121691	-	368325	-	124848	781954	-	566	-	10485	-	172533
1987 FEB	142803	132948	10411	-	33045	-	9855	73908	-	205	-	29	-	15350
MAR	151361	139227	9798	-	34853	-	12134	75175	-	142	-	258	-	19001
APR	126286	114979	9603	-	30183	-	11307	60014	-	-	-	1104	-	14075
MAY	114285	107848	8431	-	25020	-	6437	59380	-	-	-	1137	-	13880
1988 FEB	139783	129409	9303	-	35099	-	10374	71567	-	-	-	85	-	13355
MAR	152004	141317	10521	-	38152	-	10687	76324	-	-	-	135	-	16185
APR	128034	116789	9854	-	31729	-	11245	61955	-	-	-	643	-	12608
MAY	122722	109681	9618	-	29637	-	13041	56487	-	-	-	1146	-	12793
87 JAN-MAY	686539	636406	50093	-	156953	-	50133	348229	-	566	-	3065	-	77500
88 JAN-MAY	695751	637724	50519	-	171763	-	58027	343690	-	-	-	2770	-	68982
1988/87 %	1.3	0.2	0.9	-	9.4	-	15.7	-1.3	-	-	-	-9.6	-	-11.0

# 4

Allgemeine Ergebnisse  
General data  
Résultats généraux

1 000 t (t - t)

	1986 TOTAL	among which imported from		1987 TOTAL	among which imported from		1987/86 TOTAL	among which imported from	
		EUR 12	Third-party countries		EUR 12	Third-party countries		EUR 12	Third-party countries
A + B HARD COAL	328 647	10 584	91 737	318 965	9 516	87 753	-3,0%	-10,1%	-4,3%
A. UTILIZATION OF MINES AND ASSOCIATED PLANTS	40 942	550	670	34 661	482	678	-15,3%	-12,4%	+1,2%
1 - Own consumption	813	-	-	654	-	-	-19,6%		
2 - Consumption for transformation in :	38 384	-	-	32 610	-	-	-15,0%		
a) Power stations	8 529	550	670	8 363	482	678	-2,0%	-12,4%	+1,2%
b) Coking plants	26 340	-	-	21 380	-	-	-18,8%		
c) Patent fuel plants	3 062	-	-	2 819	-	-	-7,9%		
d) Installations for generation of steam sold to third parties	53	-	-	48	-	-	-9,4%		
3 - Miners' coal	1 745	-	-	1 397	-	-	+19,9%		
B. INLAND DELIVERIES	287 705	10 034	91 067	284 304	9 034	87 075	-1,2%	-10,0%	-4,4%
1 - Deliveries for transformation :	239 391	6 673	72 230	237 961	5 799	71 127	-0,6%	-13,1%	-1,5%
a) Iron and steel and independent coking plants	51 318	4 058	29 405	50 532	3 928	29 541	-1,5%	-3,2%	+0,5%
b) Independent patent fuel plants	190	169	20	237	148	81	+24,7%	-12,4%	+30,5%
c) Bergbauverbundkraftwerke )	187 859	2 446	42 805	187 170	1 723	41 503	-0,4%	-29,6%	-3,0%
d) Public power stations )									
e) Gas works	24	-	-	22	-	2	-8,3	-	-
2 - Deliveries for final consumption(*) :	48 314	3 361	18 837	46 343	3 235	15 948	-4,1%	-3,8%	-15,3%
a) Iron and steel industry	2 185	8	1 455	31 683	21	1 910	+0,5%	+16,3%	+31,3%
b) Other industries	29 342	895	12 646		766	11 969		-14,4%	-5,4%
c) Transports	149	14	112	195	12	151	+30,9%	-14,3%	+34,8%
d) Households, etc.	15 905	2 444	4 202	13 826	2 369	1 590	-13,1%	-3,1%	-62,2%
e) Miscellaneous	733	-	422	639	13	328	-12,8%	-	-22,3%
C + D HARD COKE AND LTC	55 357	4 210	1 057	51 591	(3 284)	(581)	-6,8%	-22,0%	-45,0%
C. UTILIZATION OF COKING PLANTS	1 110	-	-	1 091	-	-	-1,7%		
1 - Own consumption	133	-	-	168	-	-	+26,3%		
2 - Consumption for transformation (recharged in coke ovens)	289	-	-	259	-	-	-10,4%		
3 - Miners' coke	688	-	-	664	-	-	-3,5%		
D. INLAND DELIVERIES (deliveries for final consumption)	54 247	4 210	1 057	50 500	(3 284)	(581)	-6,9%	-22,0%	-45,0%
a) Iron and steel industry (**)	48 118	3 454	756	44 847	2 580	289	-6,8%	-25,3%	-61,8%
b) Other industries	3 128	420	149	2 683	393	157	-14,2%	-6,4%	+5,4%
c) Transports	15	-	-	11	-	-	-26,7%	-7,4%	-11,2%
d) Households, etc.	2 910	336	152	2 889	311	135	-0,7%		
e) Miscellaneous	76	-	-	70	-	-	-7,9%		

(\*) including the consumption in electrical production of industrial self-producers

(\*\*) including quantities transformed into blast furnace gas



INLANDSVERWENDUNG  
STEINKOHLLEN, STEINKOHLLENKOKS UND SCHWELKOKS

INLAND DELIVERIES  
HARD COAL, HARD COKE AND LTC  
Belgique/België  
(Récupérations incluses)

UTILISATION A L'INTERIEUR DU PAYS  
HOUILLE, COKE DE FOUR ET SEMI-COKE DE HOUILLE

	1986	dont importé de		1987	dont importé de		1987/86	dont importé de	
	TOTAL	EUR 12	pays tiers	TOTAL	EUR 12	pays tiers	TOTAL	EUR 12	pays tiers
A + B HOUILLE	13 954	1 696	6 135	13 952	1 563	6 896	-	-7,8%	+12,4%
A. EMPLOI DANS LES MINES ET USINES ANNEXES	388	-	-	353	-	-	-9,0%		
1 - Consommation propre	11	-	-	12	-	-	+9,1%		
2 - Consommation pour transformation	362	-	-	328	-	-	-9,4%		
a) Centrales minières	362	-	-	328	-	-	-9,4%		
b) Cokeries minières	-	-	-	-	-	-	-	-	-
c) Fabriques d'agglomérés minières	-	-	-	-	-	-	-	-	-
3 - Livraisons au personnel	15	-	-	13	-	-	-13,3%		
B. ECOULEMENT A L'INTERIEUR DU PAYS	13 566	1 696	6 135	13 599	1 563	6 896	+0,2%	-7,8%	+12,4%
1 - Livraisons pour transformation	11 114	591	5 276	11 325	715	5 882	+1,9%	+21,0%	+11,5%
a) Cokeries sidérurgiques et indépendantes	6 635	587	3 444	6 904	704	4 170	+4,1%	+19,9%	+21,1%
b) Fabriques d'agglomérés indépendantes	15	4	10	20	2	10	+33,3%	50,0%	-
c) Centrales électriques des services publics	4 464	-	1 822	4 401	9	1 702	-1,4%	-	-6,6%
d) Usines à gaz	-	-	-	-	-	-	-	-	-
2 - Livraisons pour consommation finale (*)	2 452	1 105	859	2 274	848	1 014	-7,3%	-23,3%	+18,0%
a) Sidérurgie	17	2	15	202	-	202	+1088%	-	+1247%
b) Autres industries	1 101	70	582	1 014	82	534	-7,9%	+17,1%	-8,3%
c) Transports	-	-	-	-	-	-	-	-	-
d) Foyers domestiques, etc.	1 334	1 033	262	1 058	766	278	-20,8%	-25,9%	+6,1%
C + D COKE DE FOUR ET SEMI-COKE DE HOUILLE	5 051	484	143	4 961	305	101	-1,8%	-37,0%	-29,4%
C. EMPLOI DANS LES COKERIES	14	-	-	11	-	-	-21,4%	-	-
1 - Consommation propre	-	-	-	-	-	-	-	-	-
2 - Consommation pour transformation (réenfournement)	-	-	-	-	-	-	-	-	-
3 - Livraisons au personnel	14	-	-	11	-	-	-21,4%	-	-
D. ECOULEMENT A L'INTERIEUR DU PAYS (Livraisons pour consommation finale)	5 037	484	143	4 950	305	101	-1,7%	-37,0%	-29,4%
a) Sidérurgie (**)	4 827	406	137	4 777	228	75	-1,0%	-43,8%	-45,3%
b) Autres industries	177	74	6	152	74	25	-14,1%	-	+317%
c) Transports	-	-	-	-	-	-	-	-	-
d) Foyers domestiques, etc.	33	4	-	21	3	1	-36,4%	-25,0%	-

(\*) Y compris la consommation des centrales électriques des autoproducteurs industriels

(\*\*) Y compris les quantités transformées en gaz de hauts fourneaux

INLANDSVERWENDUNG  
STEINKOHLLEN, STEINKOHLLENKOKS UND SCHWELKOKS

INLAND DELIVERIES  
HARD COAL, HARD COKE AND LTC  
D a n m a r k

UTILISATION A L'INTERIEUR DU PAYS  
HOUILLE, COKE DE FOUR ET SEMI-COKE DE HOUILLE

1 000 t (t = t)

	1986	among which imported from		1987	among which imported from		1987/86	among which imported from	
	TOTAL	EUR 12	Third-party countries	TOTAL	EUR 12	Third-party countries	TOTAL	EUR 12	Third-party countries
A + B HARD COAL	12 467	1 082	11 385	11 946	1 105	9 779	-4,2%	+2,1%	-14,1%
A. UTILIZATION OF MINES AND ASSOCIATED PLANTS	-	-	-	-	-	-	-	-	-
1 - Own consumption	-	-	-	-	-	-	-	-	-
2 - Consumption for transformation in :	-	-	-	-	-	-	-	-	-
a) Power stations	-	-	-	-	-	-	-	-	-
b) Coking plants	-	-	-	-	-	-	-	-	-
c) Patent fuel plants	-	-	-	-	-	-	-	-	-
d) Installations for generation of steam sold to third parties	-	-	-	-	-	-	-	-	-
3 - Miners' coal	-	-	-	-	-	-	-	-	-
B. INLAND DELIVERIES	12 467	1 082	11 385	11 946	1 105	10 704	-4,2%	+2,1%	-6,0%
1 - Deliveries for transformation :	11 422	1 040	10 382	10 884	1 105	9 779	-4,7%	+6,3%	-5,8%
a) Iron and steel and independent coking plants	-	-	-	-	-	-	-	-	-
b) Independent patent fuel plants	-	-	-	-	-	-	-	-	-
c) Public power stations	11 422	1 040	10 382	10 884	1 105	9 779	-4,7%	+6,3%	-5,8%
d) Gas works	-	-	-	-	-	-	-	-	-
2 - Deliveries for final consumption(*) :	1 045	42	1 003	1 062	137	925	+1,6%	+226%	-7,8%
a) Iron and steel industry	-	-	-	-	-	-	-	-	-
b) Other industries	346	17	329	398	54	344	+15,0%	+218%	+4,6%
c) Transports	-	-	-	-	-	-	-	-	-
d) Households, etc.	699	25	674	664	83	581	-5,0%	+232%	-13,8%
C + D HARD COKE AND LTC	55	46	9	51	47	4	-7,3%	+2,2%	-55,6%
C. UTILIZATION OF COKING PLANTS	-	-	-	-	-	-	-	-	-
1 - Own consumption	-	-	-	-	-	-	-	-	-
2 - Consumption for transformation (recharged in coke ovens)	-	-	-	-	-	-	-	-	-
3 - Miners' coke	-	-	-	-	-	-	-	-	-
D. INLAND DELIVERIES (deliveries for final consumption)	55	46	9	51	47	4	-7,3%	+2,2%	-55,6%
a) Iron and steel industry (**)	2	2	-	1	1	-	-50,0%	-50,0%	-
b) Other industries	28	23	5	33	30	3	+17,9%	+30,4%	-40,0%
c) Transports	-	-	-	-	-	-	-	-	-
d) Households, etc.	25	21	4	17	16	1	-32,0%	-23,8%	-75,0%

(\*) including the consumption in electrical production of industrial self-producers

(\*\*) including quantities transformed into blast furnace gas

INLANDSVERWENDUNG  
STEINKOHLLEN, STEINKOHLLENKOKS UND SCHWELKOKS

INLAND DELIVERIES  
HARD COAL, HARD COKE AND LTC  
B.R. Deutschland

UTILISATION A L'INTERIEUR DU PAYS  
HOUILLE, COKE DE FOUR ET SEMI-COKE DE HOUILLE

1 000 t (t - t)

	1986	davon eingeführt aus		1987	davon eingeführt aus		1987/86	davon eingeführt aus	
	Insgesamt	EUR 12	Drittländern	Insgesamt	EUR 12	Drittländern	Insgesamt	EUR 12	Drittländern
<b>A + 8 STEINKOHLLEN</b>	90 276	880	8 847	84 324	746	7 020	-6,6%	-15,2%	-20,7%
<b>A. VERWENDUNG IN ZECHEN UND VEREDELUNGSBETRIEBEN</b>	24 376	-	-	20 573	-	-	-15,6%		
1 - Selbstverbrauch	276	-	-	239	-	-	-13,4%		
2 - Verbrauch zur Umwandlung in :	23 971	-	-	20 208	-	-	-15,7%		
a) Zechenkraftwerken	2 425	-	-	2 387	-	-	-1,6%		
b) Zechenkokereien	20 264	-	-	16 753	-	-	-17,3%		
c) Zecheneigenen Brikettfabriken	1 229	-	-	1 020	-	-	-17,0%		
d) Zecheneigenen Anlagen zur Dampferzeugung für Rechnung Dritter	53	-	-	48	-	-	-9,4%		
3 - Deputate	129	-	-	126	-	-	-2,3%		
<b>B. INLANDSABSAZ (Lieferungen zum Endverbrauch)</b>	65 900	880	8 847	63 751	746	7 020	-3,3%	-15,2%	-20,7%
1 - Lieferungen zur Umwandlung in:	54 202	340	5 333	52 397	378	4 208	-3,3%	+11,2%	-21,1%
a) Hütten- und unabhängigen Kokereien	9 384	-	-	9 247	-	-	-1,5%		
b) Unabhängigen Brikettfabriken	-	-	-	-	-	-	-		
c) Bergbauverbundkraftwerken	44 818	340	5 333	43 150	378	4 208	-3,7%	+11,2%	-21,1%
d) Öffentlichen Elektrizitätswerken	-	-	-	-	-	-	-		
e) Gaswerken	-	-	-	-	-	-	-		
2 - Lieferungen zum Endverbrauch (*)	11 698	540	3 514	11 395	368	2 812	-2,6%	-31,9%	-20,0%
a) Eisen- und Stahlindustrie	547	1	199	1 229	1	224	-124,7%		+12,6%
b) Übrige Industrie	9 220	420	2 691	8 482	283	2 048	-8,0%	-32,6%	-23,9%
c) Verkehr	142	14	109	189	12	149	+33,1%	-14,3%	+36,7%
d) Haushalte, usw.	1 056	105	93	856	59	63	-18,9%	-43,8%	-32,3%
e) Verschiedenes	733	-	422	639	13	328	-12,8%	-	-22,3%
<b>C + D STEINKOHLLENKOKS UND SCHWELKOKS</b>	18423	573	304	16 661	475	197	-9,6%	-17,1%	-35,2%
<b>C. VERWENDUNG IN KOKEREIEN</b>	736	-	-	673	-	-	-8,6%		
1 - Selbstverbrauch	11	-	-	12	-	-	+9,1%		
2 - Verbrauch zur Umwandlung in Koksöfen (Wiedereinsatz)	215	-	-	169	-	-	-21,4%		
3 - Deputate	510	-	-	492	-	-	-3,5%		
<b>D. INLANDSABSAZ (Lieferungen zum Endverbrauch)</b>	17 687	573	304	15 988	475	197	-9,6%	-17,1%	-35,2%
a) Eisen- und Stahlindustrie (**)	15 795	112	156	14 435	117	39	-8,6%	+4,5%	-75,0%
b) Übrige Industrie	1 232	268	76	1 019	247	53	-17,3%	-7,8%	-30,3%
c) Verkehr	11	-	-	1	-	-	-		
d) Haushalte, usw.	573	193	72	453	111	105	-20,9%	42,5%	+45,8%
e) Verschiedenes	76	-	-	70	-	-	-7,9%		

(\*) einschliesslich Verbrauch der Kraftwerke der industriellen Eigenerzeuger

(\*\*) einschliesslich der in Hochofengas umgewandelten Mengen

INLANDSVERWENDUNG  
STEINKOHLLEN, STEINKOHLLENKOKS UND SCHWELKOKS

INLAND DELIVERIES  
HARD COAL, HARD COKE AND LTC  
E l l a s

UTILISATION A L'INTERIEUR DU PAYS  
HOUILLE, COKE DE FOUR ET SEMI-COKE DE HOUILLE

	1 000 t (t = t)								
	1986 TOTAL	among which imported from		1987 TOTAL	among which imported from		1987/86 TOTAL	among which imported from	
		EUR 12	Third-party countries		EUR 12	Third-party countries		EUR 12	Third-party countries
A + B HARD COAL	1 764	-	1 764	1 553	-	1 553			
A. UTILIZATION OF MINES AND ASSOCIATED PLANTS	-	-	-	-	-	-	-	-	-
1 - Own consumption	-	-	-	-	-	-	-	-	-
2 - Consumption for transformation in :	-	-	-	-	-	-	-	-	-
a) Power stations	-	-	-	-	-	-	-	-	-
b) Coking plants	-	-	-	-	-	-	-	-	-
c) Patent fuel plants	-	-	-	-	-	-	-	-	-
d) Installations for generation of steam sold to third parties	-	-	-	-	-	-	-	-	-
3 - Miners' coal	-	-	-	-	-	-	-	-	-
B. INLAND DELIVERIES	1 764	-	1 764	1 553	-	1 553	-12,0%		-12,0%
1 - Deliveries for transformation :	356	-	356	189	-	189	-46,9%		-46,9%
a) Iron and steel and independent coking plants	-	-	-	-	-	-	-	-	-
b) Independent patent fuel plants	-	-	-	-	-	-	-	-	-
c) Public power stations	356	-	356	189	-	189	-46,9%		-46,9%
d) Gas works	-	-	-	-	-	-	-	-	-
2 - Deliveries for final consumption(*) :	1 408	-	1 408	1 364	-	1 364	-3,1%		-3,1%
a) Iron and steel industry	55	-	55	48	-	48	-12,7%		-12,7%
b) Other industries	1 350	-	1 350	1 315	-	1 315	-2,6%		-2,6%
c) Transports	1	-	1	-	-	-	-	-	-
d) Households, etc.	2	-	2	1	-	1	-50,0%		-50,0%
C + D HARD COKE AND LTC	33	4	29	45	11	34	+36,4%	+175,0%	+17,2%
C. UTILIZATION OF COKING PLANTS	-	-	-	-	-	-	-	-	-
1 - Own consumption	-	-	-	-	-	-	-	-	-
2 - Consumption for transformation (recharged in coke ovens)	-	-	-	-	-	-	-	-	-
3 - Miners' coke	-	-	-	-	-	-	-	-	-
D. INLAND DELIVERIES (deliveries for final consumption)	33	4	29	45	11	34	+36,4%	+175,0%	+17,2%
a) Iron and steel industry (**)	10	4	6	13	11	2	+30,0%	+175,0%	-66,7%
b) Other industries	20	-	20	29	-	29	+45,0%		+45,0%
c) Transports	-	-	-	-	-	-	-	-	-
d) Households, etc.	3	-	3	3	-	3	-	-	-

(\*) including the consumption in electrical production of industrial self-producers

(\*\*) including quantities transformed into blast furnace gas

INLANDSVERWENDUNG  
STEINKOHLLEN, STEINKOHLLENKOKS UND SCHWELKOKS

INLAND DELIVERIES  
HARD COAL, HARD COKE AND LTC  
E s p a ñ a

UTILISATION A L'INTERIEUR DU PAYS  
HOUILLE, COKE DE FOUR ET SEMI-COKE DE HOUILLE

1 000 t (t - t)

	1986	dont importé de		1987	dont importé de		1987/86	dont importé de	
	TOTAL***	EUR 12	pays tiers	TOTAL	EUR 12	pays tiers	TOTAL	EUR 12	pays tiers
A + B HOUILLE	23 927	27	8 673	27 854	21	8 473	+16,4%	-22,2%	-2,3%
A. EMPLOI DANS LES MINES ET USINES ANNEXES	244			(184)					
1 - Consommation propre	46	-	-	.	-	-		-	-
2 - Consommation pour transformation	-	-	-	-	-	-		-	-
a) Centrales minières	-	-	-	-	-	-		-	-
b) Cokeries minières	-	-	-	-	-	-		-	-
c) Fabriques d'agglomérés minières	-	-	-	-	-	-		-	-
3 - Livraisons au personnel	198	-	-	184	-	-	-7,1%		
B. ECOULEMENT A L'INTERIEUR DU PAYS	23 683	27	8 673	27 670	21	8 473	+16,8%	-22,2%	-2,3%
1 - Livraisons pour transformation	20 517		6 123	24 493	.	(5 812)	+19,4%		-5,1%
a) Cokeries sidérurgiques et indépendantes	4 384	-	3 097	4 071	-	(2 800)	-7,1%		-9,6%
b) Fabriques d'agglomérés indépendantes	10	-	10	10	-	10			
c) Centrales électriques des services publics	16 121		3 016	20 410	-	(3 000)	+26,6%		-0,5%
d) Usines à gaz	2	-	-	2	(	2			
2 - Livraisons pour consommation finale (*)	3 166	27	2 550	3 177	21	2 661	+0,3%	-22,2%	+4,4%
a) Sidérurgie	265	-	94	250	-	.	-5,7%		
b) Autres industries	2 481	27	2 454	2 580	21	2 559	+4,0%	-22,2%	+4,3%
c) Transports	2	-	2	2	-	2			
d) Foyers domestiques, etc.	418	-	-	345	-	-	-17,5%		
C + D COKE DE FOUR ET SEMI-COKE DE HOUILLE	3 279	64	134	3 047	.	.	-7,1%		
C. EMPLOI DANS LES COKERIES	-	-	-	-	-	-		-	-
1 - Consommation propre	-	-	-	-	-	-		-	-
2 - Consommation pour transformation (réenfournement)	-	-	-	-	-	-		-	-
3 - Livraisons au personnel	-	-	-	-	-	-		-	-
D. ECOULEMENT A L'INTERIEUR DU PAYS (Livraisons pour consommation finale)	3 279	64	134	3 047	.	.	-7,1%		
a) Sidérurgie (**)	3 121	64	134	3 047	.	.	-2,4%		
b) Autres industries	158	-	-	.	-	-			
c) Transports	-	-	-	-	-	-		-	-
d) Foyers domestiques, etc.	-	-	-	-	-	-		-	-

(\*) Y compris la consommation des centrales électriques des autoproducteurs industriels

(\*\*) Y compris les quantités transformées en gaz de hauts fourneaux

(\*\*\*) sans "lignito negro"

INLANDSVERWENDUNG  
STEINKOHLLEN, STEINKOHLLENKOKS UND SCHWELKOKS

INLAND DELIVERIES  
HARD COAL, HARD COKE AND LTC  
France

UTILISATION A L'INTERIEUR DU PAYS  
HOUILLE, COKE DE FOUR ET SEMI-COKE DE HOUILLE

1 000 t (t = t)

	1986	dont importé de		1987	dont importé de		1987/86	dont importé de	
	TOTAL	EUR 12	pays tiers	TOTAL	EUR 12	pays tiers	TOTAL	EUR 12	pays tiers
A + B HOUILLE	32 276	(3 090)	(13 341)	27 448	(2 183)	(10 912)	- 15,0%	-29,4%	-18,2%
A. EMPLOI DANS LES MINES ET USINES ANNEXES	11 143	(550)	(670)	9 672	(482)	(678)	-13,2%	-12,4%	+1,2%
1 - Consommation propre	214	-	-	208	-	-	-2,8%		
2 - Consommation pour transformation	10 867			9 398			-13,5%		
a) Centrales minières	6 102	(-)	(-)	5 608	(-)	(-)	-8,1%		
b) Cokeries minières	3 931	(550)	(670)	3 027	(482)	(678)	-23,0%	-12,4%	+1,2%
c) Fabriques d'agglomérés minières	834	-	-	763	-	-	-8,5%		
3 - Livraisons au personnel	62	-	-	66	-	-	+6,5%		
B. ECOULEMENT A L'INTERIEUR DU PAYS	21 133	2 540	12 671	17 776	1 701	10 234	-15,9%	-33,0%	-19,2%
1 - Livraisons pour transformation	14 153	1 811	10 046	10 375	1 244	6 932	-26,7%	-31,3%	-31,0%
a) Cokeries sidérurgiques et indépendantes	6 727	1 210	5 130	6 573	1 068	5 122	-2,3%	-11,7%	-0,2%
b) Fabriques d'agglomérés indépendantes	165	165	-	207	146	61	+25,5%	-11,5%	
c) Centrales électriques des services publics	7 261	436	4 916	3 595	30	1 749	-50,5%	-6,9%	-64,4%
d) Usines à gaz	-	-	-	-	-	-	-	-	-
2 - Livraisons pour consommation finale (*)	6 980	729	2 625	7 401	457	3 302	+6,0%	-37,3%	+25,8%
a) Sidérurgie	752	-	578	1 123	15	928	+49,3%		+60,6%
b) Autres industries	3 925	202	1 803	4 374	220	2 175	+11,4%	+8,9%	+20,6%
c) Transports	-	-	-	-	-	-	-	-	-
d) Foyers domestiques, etc.	2 303	527	244	1 904	222	199	-17,3%	-57,9%	-18,4%
C + D COKE DE FOUR ET SEMI-COKE DE HOUILLE	8 758	1 273	203	8 005	1 043	202	-8,6%	-18,1%	-0,5%
C. EMPLOI DANS LES COKERIES	180	-	-	221	-	-	+22,8%		
1 - Consommation propre	16	-	-	60	-	-	+275,0%		
2 - Consommation pour transformation (réenfournement)	-	-	-	-	-	-	-	-	-
3 - Livraisons au personnel	164	-	-	161	-	-	-1,8%		
D. ECOULEMENT A L'INTERIEUR DU PAYS (Livraisons pour consommation finale)	8 578	1 273	203	7 784	1 043	202	-9,3%	-18,1%	-0,5%
a) Sidérurgie (**)	7 682	1 220	197	7 005	921	155	-8,8%	-24,5%	-21,3%
b) Autres industries	744	46	-	635	42	47	-14,7%	-8,7%	
c) Transports	-	-	-	-	-	-	-	-	-
d) Foyers domestiques, etc.	152	7	6	144	80	-	-5,3%	+1043%	

(\*) Y compris la consommation des centrales électriques des autoproducteurs industriels

(\*\*) Y compris les quantités transformées en gaz de hauts fourneaux

1 000 t (t = t)

	1986	among which imported from		1987	among which imported from		1987/86	among which imported from	
	TOTAL	EUR 12	Third-party countries	TOTAL	EUR 12	Third-party countries	TOTAL	EUR 12	Third-party countries
A + B HARD COAL	2 307	579	1 674	3 253	544	2 664	+41,0%	-6,0%	+59,4%
A. UTILIZATION OF MINES AND ASSOCIATED PLANTS	-	-	-	-	-	-	-	-	-
1 - Own consumption	-	-	-	-	-	-	-	-	-
2 - Consumption for transformation in :	-	-	-	-	-	-	-	-	-
a) Power stations	-	-	-	-	-	-	-	-	-
b) Coking plants	-	-	-	-	-	-	-	-	-
c) Patent fuel plants	-	-	-	-	-	-	-	-	-
d) Installations for generation of steam sold to third parties	-	-	-	-	-	-	-	-	-
3 - Miners' coal	-	-	-	-	-	-	-	-	-
B. INLAND DELIVERIES	2 307	579	1 674	3 253	544	2 664	+41,0%	-6,0%	+59,1%
1 - Deliveries for transformation :	633	579	-	1 654	33	1 576	+161,3%	-94,3%	-
a) Iron and steel and independent coking plants	-	-	-	-	-	-	-	-	-
b) Independent patent fuel plants	-	-	-	-	-	-	-	-	-
c) Public power stations	633	579	-	1 654	33	1 576	+161,3%	-94,3%	-
d) Gas works	-	-	-	-	-	-	-	-	-
2 - Deliveries for final consumption(*) :	1 674	-	1 674	1 599	(511)	(1088)	-4,5%	-	-35,0%
a) Iron and steel industry	-	-	-	-	-	-	-	-	-
b) Other industries	423	-	423	381	(511)	(1 088)	-9,9%	-	-
c) Transports	-	-	-	-	-	-	-	-	-
d) Households, etc.	1 251	-	1 251	1 218	-	-	- 2,6%	-	-
C + D HARD COKE AND LTC	5	-	-	14	-	-	+180,0%	-	-
C. UTILIZATION OF COKING PLANTS	-	-	-	-	-	-	-	-	-
1 - Own consumption	-	-	-	-	-	-	-	-	-
2 - Consumption for transformation (recharged in coke ovens)	-	-	-	-	-	-	-	-	-
3 - Miners' coke	-	-	-	-	-	-	-	-	-
D. INLAND DELIVERIES (deliveries for final consumption)	5	-	-	14	-	-	+180,0%	-	-
a) Iron and steel industry (**)	-	-	-	-	-	-	-	-	-
b) Other industries	5	-	-	14	-	-	+180,0%	-	-
c) Transports	-	-	-	-	-	-	-	-	-
d) Households, etc.	-	-	-	-	-	-	-	-	-

(\*) including the consumption in electrical production of industrial self-producers

(\*\*) including quantities transformed into blast furnace gas

1 000 t (t = t)

	1986	dont importé de		1987	dont importé de		1987/86	dont importé de	
	TOTAL	EUR 12	pays tiers	TOTAL	EUR 12	pays tiers	TOTAL	EUR 12	pays tiers
A + B HOUILLE	20 521	1 576	18 945	20 021	1 519	18 502	-2,4%	-3,6%	-2,3%
A. EMPLOI DANS LES MINES ET USINES ANNEXES	-	-	-	-	-	-	-	-	-
1 - Consommation propre	-	-	-	-	-	-	-	-	-
2 - Consommation pour transformation	-	-	-	-	-	-	-	-	-
a) Centrales minières	-	-	-	-	-	-	-	-	-
b) Cokeries minières	-	-	-	-	-	-	-	-	-
c) Fabriques d'agglomérés minières	-	-	-	-	-	-	-	-	-
3 - Livraisons au personnel	-	-	-	-	-	-	-	-	-
B. ECOULEMENT A L'INTERIEUR DU PAYS	20 521	1 576	18 945	20 021	1 519	18 502	-2,4%	-3,6%	-2,3%
1 - Livraisons pour transformation	19 085	1 576	17 509	19 401	1 519	17 882	+1,7%	-3,8%	+2,1%
a) Cokeries sidérurgiques et indépendantes	9 691	1 576	8 115	9 224	1 451	7 773	-4,8%	-7,9%	-4,2%
b) Fabriques d'agglomérés indépendantes	-	-	-	-	-	-	-	-	-
c) Centrales électriques des services publics	9 394	-	9 394	10 177	68	10 109	+8,3%	-	+7,6%
d) Usines à gaz	-	-	-	-	-	-	-	-	-
2 - Livraisons pour consommation finale (*)	1 436	-	1 436	620	-	620	-56,8%	-56,8	-56,8%
a) Sidérurgie	75	-	75	452	-	452	-65,7%	-	-65,7%
b) Autres industries	1 241	-	1 241	-	-	-	-	-	-
c) Transports	-	-	-	-	-	-	-	-	-
d) Foyers domestiques. etc.	120	-	120	168	-	168	+40,0%	-	-
C + D COKE DE FOUR ET SEMI-COKE DE HOUILLE	6 909	(100)	(25)	6 545	(100)	(25)	-5,3%	-	-
C. EMPLOI DANS LES COKERIES	-	-	-	51	-	-	-	-	-
1 - Consommation propre	-	-	-	-	-	-	-	-	-
2 - Consommation pour transformation (réenfournement)	-	-	-	51	-	-	-	-	-
3 - Livraisons au personnel	-	-	-	-	-	-	-	-	-
D. ECOULEMENT A L'INTERIEUR DU PAYS (Livraisons pour consommation finale)	6 909	(100)	(25)	6 494	(100)	(25)	-6,0%	-	-
a) Sidérurgie (**)	6 475	-	-	6 049	-	-	-6,6%	-	-
b) Autres industries	306	-	-	320	-	-	+4,6%	-	-
c) Transports	-	-	-	-	-	-	-	-	-
d) Foyers domestiques, etc.	125	(100)	(25)	125	(100)	(25)	-	-	-

(\*) Y compris la consommation des centrales électriques des autoproducteurs industriels

(\*\*) Y compris les quantités transformées en gaz de hauts fourneaux



INLANDSVERWENDUNG  
STEINKOHLLEN, STEINKOHLLENKOKS UND SCHWELKOKS

INLAND DELIVERIES  
HARD COAL, HARD COKE AND LTC  
L u x e m b o u r g

UTILISATION A L'INTERIEUR DU PAYS  
HOUILLE, COKE DE FOUR ET SEMI-COKE DE HOUILLE

1 000 t (t = t)

	1986	dont importé de		1987	dont importé de		1987/86	dont importé de	
	TOTAL	EUR 12	pays tiers	TOTAL	EUR 12	pays tiers	TOTAL	EUR 12	pays tiers
A + B HOUILLE	184	27	157	198	17	181	+7,6%	-37,0%	+15,3%
A. EMPLOI DANS LES MINES ET USINES ANNEXES	-	-	-	-	-	-	-	-	-
1 - Consommation propre	-	-	-	-	-	-	-	-	-
2 - Consommation pour transformation	-	-	-	-	-	-	-	-	-
a) Centrales minières	-	-	-	-	-	-	-	-	-
b) Cokeries minières	-	-	-	-	-	-	-	-	-
c) Fabriques d'agglomérés minières	-	-	-	-	-	-	-	-	-
3 - Livraisons au personnel	-	-	-	-	-	-	-	-	-
B. ECOULEMENT A L'INTERIEUR DU PAYS	184	27	157	198	17	181	+7,6%	-37,0%	+15,3%
1 - Livraisons pour transformation	-	-	-	-	-	-	-	-	-
a) Cokeries sidérurgiques et indépendantes	-	-	-	-	-	-	-	-	-
b) Fabriques d'agglomérés indépendantes	-	-	-	-	-	-	-	-	-
c) Centrales électriques des services publics	-	-	-	-	-	-	-	-	-
d) Usines à gaz	-	-	-	-	-	-	-	-	-
2 - Livraisons pour consommation finale (*)	184	27	157	198	17	181	+7,6%	-37,0%	+15,3%
a) Sidérurgie	59	5	54	68	5	63	+15,3%	-	+16,7%
b) Autres industries	122	19	103	128	10	118	+4,9%	-47,4%	+14,6%
c) Transports	-	-	-	-	-	-	-	-	-
d) Foyers domestiques. etc.	3	3	-	2	2	-	-33,3%	-33,3%	-
C + D COKE DE FOUR ET SEMI-COKE DE HOUILLE	1 692	1 613	79	1 311	1 293	18	-22,5%	-19,8%	-77,2%
C. EMPLOI DANS LES COKERIES	-	-	-	-	-	-	-	-	-
1 - Consommation propre	-	-	-	-	-	-	-	-	-
2 - Consommation pour transformation (réenfournement)	-	-	-	-	-	-	-	-	-
3 - Livraisons au personnel	-	-	-	-	-	-	-	-	-
D. ECOULEMENT A L'INTERIEUR DU PAYS (Livraisons pour consommation finale)	1 692	1 613	79	1 311	1 293	18	-22,5%	-19,8%	-77,2%
a) Sidérurgie (**)	1 690	1 611	79	1 310	1 292	18	-22,5%	-19,8%	-77,2%
b) Autres industries	-	-	-	-	-	-	-	-	-
c) Transports	-	-	-	-	-	-	-	-	-
d) Foyers domestiques, etc.	2	2	-	1	1	-	-50,0%	-50,0%	-

(\*) Y compris la consommation des centrales électriques des autoproducteurs industriels

(\*\*) Y compris les quantités transformées en gaz de hauts fourneaux

	1 000 t (t = t)								
	1986 TOTAL	among which imported from		1987 TOTAL	among which imported from		1987/86 TOTAL	among which imported from	
		EUR 12	Third-party countries		EUR 12	Third-party countries		EUR 12	Third-party countries
A + B HARD COAL	10 349	(549)	(9 800)	11 362	(591)	(10 771)	+9,8%	+7,7%	+9,9%
A. UTILIZATION OF MINES AND ASSOCIATED PLANTS	-	-	-	-	-	-	-	-	-
1 - Own consumption	-	-	-	-	-	-	-	-	-
2 - Consumption for transformation in :	-	-	-	-	-	-	-	-	-
a) Power stations	-	-	-	-	-	-	-	-	-
b) Coking plants	-	-	-	-	-	-	-	-	-
c) Patent fuel plants	-	-	-	-	-	-	-	-	-
d) Installations for generation of steam sold to third parties	-	-	-	-	-	-	-	-	-
3 - Miners' coal	-	-	-	-	-	-	-	-	-
B. INLAND DELIVERIES	10 349	(549)	(9 800)	11 362	(591)	(10 771)	+9,8%	+7,7%	+9,9%
1 - Deliveries for transformation :	9 295	513	8 782	10 046	565	9 481	+8,1%	+10,1%	+8,0%
a) Iron and steel and independent coking plants	3 939	462	3 477	3 772	465	3 307	-4,2%	+0,6%	-4,9%
b) Independent patent fuel plants	-	-	-	-	-	-	-	-	-
c) Bergbauverbundkraftwerke	-	-	-	-	-	-	-	-	-
d) Public power stations	5 356	51	5 305	6 274	100	6 174	+17,1%	+96,1%	+16,4%
e) Gas works	-	-	-	-	-	-	-	-	-
2 - Deliveries for final consumption(*) :	1 054	(36)	(1 018)	1 316	(26)	(1 290)	+24,9%	-27,8%	+26,7%
a) Iron and steel industry	385	-	385	445	-	445	+15,6%	-	+15,6%
b) Other industries	633	(-)	(633)	845	(-)	(845)	+33,5%	-	+33,5%
c) Transports	-	-	-	-	-	-	-	-	-
d) Households, etc.	36	36	-	26	26	-	-27,8%	-27,8%	-
C + D HARD COKE AND LTC	2 456	.	.	2 216	.	.	-9,8%		
C. UTILIZATION OF COKING PLANTS	-	-	-	-	-	-	-	-	-
1 - Own consumption	-	-	-	-	-	-	-	-	-
2 - Consumption for transformation (recharged in coke ovens)	-	-	-	-	-	-	-	-	-
3 - Miners' coke	-	-	-	-	-	-	-	-	-
D. INLAND DELIVERIES (deliveries for final consumption)	2 456	.	.	2 216	.	.	-9,8%		
a) Iron and steel industry (**)	2 245	.	.	2 000	.	.	-10,9%		
b) Other industries	209	.	.	216	.	.	+3,3%		
c) Transports	-	-	-	-	-	-	-	-	-
d) Households, etc.	2	.	.	-	-	-	-	-	-

(\*) including the consumption in electrical production of industrial self-producers

(\*\*) including quantities transformed into blast furnace gas

INLANDSVERWENDUNG  
STEINKOHLLEN, STEINKOHLLENKOKS UND SCHWELKOKS

INLAND DELIVERIES  
HARD COAL, HARD COKE AND LTC  
Portugal

UTILISATION A L'INTERIEUR DU PAYS  
HOUILLE, COKE DE FOUR ET SEMI-COKE DE HOUILLE

	1 000 t (t = t)								
	1986 TOTAL	dont importé de		1987 TOTAL	dont importé de		1987/86 TOTAL	dont importé de	
		EUR 12	pays tiers		EUR 12	pays tiers		EUR 12	pays tiers
A + B HOUILLE	1 988	223	1 553	(2 692)	240	2 198	+40,9%	+7,6%	+41,5%
A. EMPLOI DANS LES MINES ET USINES ANNEXES	-	-	-	-	-	-	-	-	-
1 - Consommation propre	-	-	-	-	-	-	-	-	-
2 - Consommation pour transformation	-	-	-	-	-	-	-	-	-
a) Centrales minières	-	-	-	-	-	-	-	-	-
b) Cokeries minières	-	-	-	-	-	-	-	-	-
c) Fabriques d'agglomérés minières	-	-	-	-	-	-	-	-	-
3 - Livraisons au personnel	-	-	-	-	-	-	-	-	-
B. ECOULEMENT A L'INTERIEUR DU PAYS	1 988	223	1 553	(2 692)	240	2 198	+35,4%	+7,6%	+41,5%
1 - Livraisons pour transformation	1 649	223	1 214	2 301	240	1 807	+39,5%	+7,6%	+48,8%
a) Cokeries sidérurgiques et indépendantes	343	223	120	388	240	148	+13,1%	+7,6%	+23,3%
b) Fabriques d'agglomérés indépendantes	-	-	-	-	-	-	-	-	-
c) Centrales électriques des services publics	1 306	-	1 094	1 913	-	1 659	+46,5%	-	+51,6%
d) Usines à gaz	-	-	-	-	-	-	-	-	-
2 - Livraisons pour consommation finale (*)	339	-	(339)	(391)	-	391	+15,3%	-	+15,3%
a) Sidérurgie	.	.	.	.	.	.	.	.	.
b) Autres industries	339	-	(339)	(391)	-	391	+15,3%	-	+15,3%
c) Transports	-	-	-	-	-	-	-	-	-
d) Foyers domestiques, etc.	-	-	-	-	-	-	-	-	-
C + D COKE DE FOUR ET SEMI-COKE DE HOUILLE	280	35	47	285	10	.	+1,8%	-71,4%	.
C. EMPLOI DANS LES COKERIES	-	-	-	-	-	-	-	-	-
1 - Consommation propre	-	-	-	-	-	-	-	-	-
2 - Consommation pour transformation (réenfournement)	-	-	-	-	-	-	-	-	-
3 - Livraisons au personnel	-	-	-	-	-	-	-	-	-
D. ECOULEMENT A L'INTERIEUR DU PAYS (Livraisons pour consommation finale)	280	35	47	285	10	.	+1,8%	-71,4%	.
a) Sidérurgie (**)	251	.	.	256	.	.	+2,0%	.	.
b) Autres industries	19	.	.	(19)	.	.	-	.	.
c) Transports	-	-	-	-	-	-	-	-	-
d) Foyers domestiques, etc.	10	.	.	10	.	.	-	.	.

(\*) Y compris la consommation des centrales électriques des autoproducteurs industriels

(\*\*) Y compris les quantités transformées en gaz de hauts fourneaux

INLANDSVERWENDUNG  
STEINKOHLLEN, STEINKOHLLENKOKS UND SCHWELKOKS

INLAND DELIVERIES  
HARD COAL, HARD COKE AND LTC  
United Kingdom

UTILISATION A L'INTERIEUR DU PAYS  
HOUILLE, COKE DE FOUR ET SEMI-COKE DE HOUILLE

1 000 t (t - t)

	1986 TOTAL	among which imported from		1987 TOTAL	among which imported from		1987/86 TOTAL	among which imported from	
		EUR 12	Third-party countries		EUR 12	Third-party countries		EUR 12	Third-party countries
<b>A + B HARD COAL</b>	118 634	855	9 463	114 321	850	7 879	-3,6%	-0,5%	-16,7%
<b>A. UTILIZATION OF MINES AND ASSOCIATED PLANTS</b>	4 791	-	-	3 879	-	-	-19,0%		
1 - Own consumption	266	-	-	195	-	-	-26,7%		
2 - Consumption for transformation in :	3 184	-	-	2 676	-	-	-16,0%		
a) Power stations	40	-	-	40	-	-	-		
b) Coking plants	2 145	-	-	1 600	-	-	-25,4%		
c) Patent fuel plants	999	-	-	1 036	-	-	+3,7%		
d) Installations for generation of steam sold to third parties	-	-	-	-	-	-	-	-	-
3 - Miners' coal	1 341	-	-	1 008	-	-	-24,8%		
<b>B. INLAND DELIVERIES</b>	113 843	855	9 463	110 442	850	7 879	-3,0%	-0,5%	-16,7%
1 - Deliveries for transformation :	96 965	-	7 209	94 896	-	7 579	-2,1%		+5,1%
a) Iron and steel and independent coking plants	10 215	-	6 022	10 353	-	6 221	+1,4%		+3,3%
b) Independent patent fuel plants	-	-	-	-	-	-	-	-	-
c) Public power stations	86 728	-	1 187	84 523	-	1 358	-2,5%	-	+14,4%
d) Gas works	22	-	-	20	-	-	-9,1%		
2 - Deliveries for final consumption(*) :	16 878	855	2 254	15 546	850	300	-7,9%	-0,5%	-86,7%
a) Iron and steel industry	30	-	-	(30)	-	-	-		
b) Other industries	8 161	140	698	7 928	(150)	(100)	-2,9%	+7,1%	-85,7%
c) Transports	4	-	-	4	-	-	-		
d) Households, etc.	8 683	715	1 556	7 584	(700)	(200)	-12,7%	-2,1%	-87,2%
<b>C + D HARD COKE AND LTC</b>	8 416	18	84	8 450	.	.	+0,4%		
<b>C. UTILIZATION OF COKING PLANTS</b>	180	-	-	135	-	-	-25,0%		
1 - Own consumption	106	-	-	96	-	-	-9,4%		
2 - Consumption for transformation (recharged in coke ovens)	74	-	-	39	-	-	-47,3%		
3 - Miners' coke	-	-	-	-	-	-	-		
<b>D. INLAND DELIVERIES (deliveries for final consumption)</b>	8 236	18	84	8 315	.	.	+1,0%		
a) Iron and steel industry (**)	6 017	-	-	5 954	-	-	-1,1%		
b) Other industries	230	9	42	246	.	.	+7,0%		
c) Transports	4	-	-	-	-	-	-		
d) Households, etc.	1 985	9	42	2 155	.	.	+6,5%		

(\*) including the consumption in electrical production of industrial self-producers

(\*\*) including quantities transformed into blast furnace gas

## MINERALÖLERZEUGNISSE

## PETROLEUM PRODUCTS

## PRODUITS PETROLIERS

## INLANDSLIEFERUNGEN

## INLAND DELIVERIES

## LIVRAISONS INTERIEURES

ERSTE SCHÄTZUNGEN  
1. Halbjahr 1988FIRST ESTIMATES  
1st half 1988  
1 000 tPREMIERES ESTIMATIONS  
1er semestre 1988

	EUR 12	B	DK	D	GR	E	F	IRL	I	L	NL	P	UK	
<b>ALLE ERZEUGNISSE</b>	<b>ALL PRODUCTS</b>													<b>TOUS PRODUITS</b>
Jan-June 86	223 169	9 716	5 121	60 053	4 506	17 066	39 015	2 195	37 175	553	9 609	3 916	34 244	
Jan-June 87	217 348	8 860	4 864	53 535	5 036	16 928	38 668	2 084	40 404	630	9 318	4 252	32 769	
Jan-June 88	218 607	8 980	4 465	52 822	5 050	18 400	38 093	1 820	39 608	649	9 470	4 250	35 000	
1988/87 %	+0,6	+1,4	-8,2	-1,3	+0,3	+8,7	-1,5	-12,7	-2,0	+3,0	+1,6	0,0	+6,8	
<b>MOTORENBENZIN</b>	<b>MOTOR SPIRIT</b>													<b>ESSENCES MOTEUR</b>
Jan-June 86	45 614	1 336	743	11 855	857	2 929	8 813	422	5 715	140	2 040	420	10 344	
Jan-June 87	46 962	1 367	732	12 268	925	3 151	8 851	414	5 875	152	2 052	490	10 685	
Jan-June 88	49 056	1 470	760	12 949	990	3 370	9 119	420	6 022	156	1 970	520	11 310	
1988/87 %	+4,5	+7,5	+3,8	+5,6	+7,0	+7,0	+3,0	+1,4	+2,5	+2,6	-4,0	+6,1	+5,8	
<b>DIESELKRAFTST. U. DESTILLAT HEIZÖLE</b>	<b>GAS/DIESEL OIL</b>													<b>GAS OIL ET FUEL-OIL FLUIDE</b>
Jan-June 86	90 954	4 926	2 691	32 657	1 589	5 436	17 550	711	12 472	306	2 572	954	9 090	
Jan-June 87	84 650	4 420	2 638	26 899	1 969	5 911	16 531	710	13 184	305	2 401	1 039	8 643	
Jan-June 88	82 888	4 330	2 490	25 662	1 940	6 070	16 226	690	12 825	285	2 400	1 070	8 900	
1988/87 %	-2,1	-2,0	-5,6	-4,6	-1,5	+2,7	-1,8	-2,8	-2,7	-6,6	0,0	+3,0	+3,0	
<b>RÜCKSTANDHEIZÖLE</b>	<b>RESIDUAL FUEL OIL</b>													<b>FUEL-OIL RESIDUEL</b>
Jan-June 86	37 883	1 703	969	5 332	1 316	3 520	3 804	807	12 193	49	439	1 525	6 226	
Jan-June 87	36 040	1 219	832	4 598	1 378	3 348	3 968	689	13 446	107	373	1 502	4 580	
Jan-June 88	32 834	1 240	550	3 783	1 160	3 000	3 173	450	12 335	141	280	1 300	5 422	
1988/87 %	-8,9	+1,7	-33,9	-17,7	-15,8	-10,4	-20,0	-34,7	-8,3	+31,8	-24,9	-13,4	+18,4	

ENERGIEVERBRAUCH\*  
ZUR STROMERZEUGUNG  
(Alle Kraftwerke)

ENERGY CONSUMPTION\*  
FOR ELECTRICAL ENERGY GENERATION  
(all power stations)

CONSUMMATION D'ENERGIE\*  
POUR LA PRODUCTION D'ENERGIE ELECTRIQUE  
(ensemble des centrales)

Erste Schätzungen 1987

First estimates 1987

Premières estimations 1987

	1986	1987	1986	1987	1987/6	1986	1987
	Terajoules (NCV/PCI)		1 000 toe/tep		%	%	
<b>EUR 12</b>							
Hard coal	4 712 639	4 831 322	112 581	115 416	+2,5	31,7	31,7
Lignite**	1 301 176	1 267 446	31 084	30 278	-2,6	8,8	8,3
Petroleum products	1 502 032	1 535 966	35 882	36 741	+2,3	10,1	10,1
Natural gas	919 311	1 017 827	21 962	24 487	+10,7	6,2	6,7
Derived gases & other products	309 810	265 306	7 401	6 371	-14,4	2,1	1,7
<b>Total conventional fuels</b>	<b>8 744 968</b>	<b>8 917 867</b>	<b>208 910</b>	<b>213 294</b>	<b>+2,0</b>	<b>58,8</b>	<b>58,5</b>
Nuclear heat	5 529 409	5 689 447	132 093	135 916	+2,9	37,2	37,3
Hydro and geothermal heat + others	595 182	626 112	14 218	14 957	+5,2	4,0	4,1
<b>TOTAL</b>	<b>14 869 559</b>	<b>15 233 426</b>	<b>355 221</b>	<b>364 167</b>	<b>+2,4</b>	<b>100,0</b>	<b>100,0</b>

**BELGIQUE/BELGIË**

Houille	110 908	121 978	2 649	2 914	+10,0	18,7	19,0
Produits pétroliers	27 549	22 787	658	544	-17,8	4,6	3,5
Gaz naturel	11 331	24 907	271	595	+120,0	1,9	3,9
Gaz dérivés & autres produits	32 014	33 195	765	793	+3,7	5,4	5,2
<b>Total combustibles traditionnels</b>	<b>181 802</b>	<b>202 867</b>	<b>4 343</b>	<b>4 846</b>	<b>+11,6</b>	<b>30,6</b>	<b>31,6</b>
Chaleur nucléaire	411 095	438 088	9 821	10 466	+6,6	69,2	68,2
Hydraulique	1 235	1 573	29	38	+27,4	0,2	0,2
<b>TOTAL</b>	<b>594 132</b>	<b>642 528</b>	<b>14 193</b>	<b>15 350</b>	<b>+8,1</b>	<b>100,0</b>	<b>100,0</b>

**DANMARK**

Hard coal	278 971	272 179	6 664	6 503	-2,4	92,7	94,4
Petroleum products	15 742	11 939	376	285	-24,2	5,2	4,1
Natural gas	5 558	3 363	133	80	-39,5	1,9	1,2
<b>Total conventional fuels</b>	<b>300 271</b>	<b>287 481</b>	<b>7 173</b>	<b>6 868</b>	<b>-4,3</b>	<b>99,8</b>	<b>99,7</b>
Hydro and geothermal heat + others	572	774	14	18	+35,3	0,2	0,3
<b>TOTAL</b>	<b>300 843</b>	<b>288 255</b>	<b>7 187</b>	<b>6 886</b>	<b>-4,2</b>	<b>100,0</b>	<b>100,0</b>

(\*) einschliesslich der Energieumwandlungen für Wärmeabgabe in den öffentlichen Kraftwerken  
including transformation for heat generation in public supply's stations  
y compris les transformations pour la fourniture de chaleur dans les centrales des services publics

(\*\*) einschliesslich Torf für Irland/included peat for Ireland/y compris la tourbe pour l'Irlande

ENERGIEVERBRAUCH\*  
ZUR STROMERZEUGUNG  
(Alle Kraftwerke)

ENERGY CONSUMPTION\*  
FOR ELECTRICAL ENERGY GENERATION  
(all power stations)

CONSOMMATION D'ENERGIE\*  
POUR LA PRODUCTION D'ENERGIE ELECTRIQUE  
(ensemble des centrales)

Erste Schätzungen 1987

First estimates 1987

Premières estimations 1987

	1986	1987	1986	1987	1987/6	1986	1987
	Terajoules (NCV/PCI)		1 000 toe/tep		%	%	
<b>B.R. DEUTSCHLAND</b>							
Steinkohle	1 303 741	1 281 796	31 145	30 621	-1,7	33,3	32,4
Braunkohle	844 859	785 705	20 183	18 770	-7,0	21,6	19,8
Mineralölprodukte	134 689	154 146	3 218	3 682	+14,4	3,4	3,9
Naturgas	235 866	264 762	5 635	6 325	+12,3	6,0	6,7
Abgeleitete Gase und andere Brennst.	118 224	76 611	2 824	1 830	-35,2	3,0	1,9
<b>Insgesamt herkömmliche Brennstoffe</b>	<b>2 637 379</b>	<b>2 563 020</b>	<b>63 005</b>	<b>61 228</b>	<b>-2,8</b>	<b>67,4</b>	<b>64,8</b>
Kernwärme	1 212 970	1 325 970	28 977	31 676	+9,3	31,0	33,5
Wasserkraft	59 990	66 956	1 433	1 599	+11,2	1,5	1,7
<b>INSGESAMT</b>	<b>3 910 339</b>	<b>3 955 946</b>	<b>93 415</b>	<b>94 503</b>	<b>+1,2</b>	<b>100,0</b>	<b>100,0</b>
<b>E L L A S</b>							
Houille	9 240	4 949	221	118	-46,4	3,3	1,6
Lignite	200 300	231 392	4 785	5 528	+15,5	71,3	74,5
Produits pétroliers	58 795	62 820	1 404	1 501	+6,8	20,9	20,2
Gaz naturel	627	602	15	14	-4,0	0,2	0,2
<b>Total combustibles traditionnels</b>	<b>268 962</b>	<b>299 763</b>	<b>6 425</b>	<b>7 161</b>	<b>+11,4</b>	<b>95,7</b>	<b>96,5</b>
Hydraulique	12 053	10 671	288	255	-11,5	4,3	3,5
<b>TOTAL</b>	<b>281 015</b>	<b>31 434</b>	<b>6 713</b>	<b>7 416</b>	<b>+10,5</b>	<b>100,0</b>	<b>100,0</b>
<b>E S P A Ñ A</b>							
Houille	332 751	356 763	7 949	8 523	+7,2	29,8	30,4
Lignite	184 990	172 536	4 419	4 122	-6,7	16,6	14,7
Produits pétroliers	64 830	67 935	1 549	1 623	+4,8	5,8	5,8
Gaz naturel	19 493	14 819	466	354	-24,0	1,7	1,3
Gaz dérivés & autres produits	11 259	12 899	269	308	+14,6	1,0	1,1
<b>Total combustibles traditionnels</b>	<b>613 323</b>	<b>624 952</b>	<b>14 652</b>	<b>14 930</b>	<b>+1,9</b>	<b>55,0</b>	<b>53,3</b>
Chaleur nucléaire	406 764	449 453	9 717	10 737	+10,5	36,5	38,3
Hydraulique	94 730	97 898	2 263	2 339	+3,3	8,5	8,4
<b>TOTAL</b>	<b>1 114 817</b>	<b>1 172 303</b>	<b>26 632</b>	<b>28 260</b>	<b>+5,2</b>	<b>100,0</b>	<b>100,0</b>

(\*) einschliesslich der Energieumwandlungen für Wärmeabgabe in den öffentlichen Kraftwerken  
including transformation for heat generation in public supply's stations  
y compris les transformations pour la fourniture de chaleur dans les centrales des services publics

ENERGIEVERBRAUCH\*  
ZUR STROMERZEUGUNG  
(Alle Kraftwerke)

ENERGY CONSUMPTION\*  
FOR ELECTRICAL ENERGY GENERATION  
(all power stations)

CONSOMMATION D'ENERGIE\*  
POUR LA PRODUCTION D'ENERGIE ELECTRIQUE  
(ensemble des centrales)

Erste Schätzungen 1987

First estimates 1987

Premières estimations 1987

	1986	1987	1986	1987	1987/6	1986	1987
	Terajoules (NCV/PCI)		1 000 toe/tep		%	%	
<b>FRANCE</b>							
Houille	266 042	230 521	6 356	5 507	-13,4	7,9	6,7
Lignite	41 851	41 516	999	992	-0,7	1,2	1,2
Produits pétroliers	42 377	43 349	1 102	1 036	+2,4	1,2	1,3
Gaz naturel	20 032	14 126	479	337	-29,6	0,6	0,4
Gaz dérivés & autres produits	51 188	50 991	1 223	1 218	-0,4	1,5	1,4
<b>Total combustibles traditionnels</b>	<b>421 490</b>	<b>380 503</b>	<b>10 069</b>	<b>9 090</b>	<b>-9,7</b>	<b>12,6</b>	<b>11,0</b>
Chaleur nucléaire	2 704 367	2 815 034	64 605	67 249	+4,1	80,6	81,6
Hydraulique	227 783	254 970	5 442	6 091	+11,9	6,8	7,4
<b>TOTAL</b>	<b>3 353 640</b>	<b>3 450 507</b>	<b>80 116</b>	<b>82 430</b>	<b>+2,9</b>	<b>100,0</b>	<b>100,0</b>
<b>IRELAND</b>							
Hard coal	17 624	45 429	421	1 085	+157,8	15,0	37,5
Peat	18 680	25 120	446	600	+34,5	15,8	20,7
Petroleum products	51 751	26 311	1 236	629	-49,0	43,9	21,7
Natural gas	26 531	21 842	634	522	-17,7	22,5	18,0
<b>Total conventional fuels</b>	<b>114 586</b>	<b>118 702</b>	<b>2 737</b>	<b>2 836</b>	<b>+3,6</b>	<b>97,2</b>	<b>98,0</b>
Hydro	3 298	2 452	79	59	-25,7	2,8	2,0
<b>TOTAL</b>	<b>117 884</b>	<b>121 154</b>	<b>2 816</b>	<b>2 895</b>	<b>+2,8</b>	<b>100,0</b>	<b>100,0</b>
<b>ITALIA</b>							
Houille	244 630	267 737	5 844	6 396	+9,4	16,6	17,4
Lignite	11 302	11 177	270	267	-1,1	0,7	0,7
Produits pétroliers	695 421	805 219	16 613	19 236	+15,8	47,2	52,4
Gaz naturel	230 230	272 216	5 500	6 503	+18,2	15,6	17,7
Gaz dérivés & autres produits	40 938	35 748	978	854	-12,7	2,8	2,3
<b>Total combustibles traditionnels</b>	<b>1 222 521</b>	<b>1 392 096</b>	<b>29 205</b>	<b>33 256</b>	<b>+13,9</b>	<b>83,0</b>	<b>90,6</b>
Chaleur nucléaire	102 031	2 038	2 437	49	-	6,9	0,1
Hydraulique, chaleur géothermique	147 946	142 769	3 534	3 411	-3,5	10,0	9,3
<b>TOTAL</b>	<b>1 472 498</b>	<b>1 536 903</b>	<b>35 176</b>	<b>36 176</b>	<b>+4,4</b>	<b>100,0</b>	<b>100,0</b>

(\*) einschliesslich der Energieumwandlungen für Wärmeabgabe in den öffentlichen Kraftwerken  
including transformation for heat generation in public supply's stations  
y compris les transformations pour la fourniture de chaleur dans les centrales des services publics



ENERGIEVERBRAUCH\*  
ZUR STROMERZEUGUNG  
(Alle Kraftwerke)

ENERGY CONSUMPTION\*  
FOR ELECTRICAL ENERGY GENERATION  
(all power stations)

CONSUMMATION D'ENERGIE\*  
POUR LA PRODUCTION D'ENERGIE ELECTRIQUE  
(ensemble des centrales)

Erste Schätzungen 1987

First estimates 1987

Premières estimations 1987

	1986	1987	1986	1987	1987/6	1986	1987
	Terajoules (NCV/PCI)		1 000 toe/tep		%		%
<b>LUXEMBOURG</b>							
Houille	81	8	2	-	-	1,2	1,2
Produits pétroliers	1 080	397	26	9	-65	15,6	5,7
Gaz naturel	8	807	-	19	-	0,1	11,5
Gaz dérivés & autres produits	5 427	5 602	130	134	+3,2	78,6	80,1
<b>Total combustibles traditionnels</b>	<b>6 596</b>	<b>6 814</b>	<b>158</b>	<b>162</b>	<b>+3,3</b>	<b>95,5</b>	<b>97,4</b>
Hydraulique	310	180	7	4	-42,0	4,5	2,6
<b>TOTAL</b>	<b>6 906</b>	<b>6 994</b>	<b>165</b>	<b>166</b>	<b>+1,3</b>	<b>100,0</b>	<b>100,0</b>
<b>NEDERLAND</b>							
Hard coal	145 983	150 300	3 487	3 591	+3,0	24,2	24,2
Petroleum products	30 544	28 795	730	688	-5,8	5,1	4,6
Natural gas	358 424	380 255	8 562	9 084	+6,1	59,4	61,2
Derived gases & other products	24 279	24 430	580	584	+0,7	4,0	3,9
<b>Total conventional fuels</b>	<b>559 230</b>	<b>583 780</b>	<b>13 359</b>	<b>13 946</b>	<b>+4,4</b>	<b>92,7</b>	<b>93,6</b>
Nuclear heat	44 338	37 744	1 059	902	-14,8	7,3	6,1
Hydro	11	10	-	-	-	-	-
<b>TOTAL</b>	<b>603 579</b>	<b>621 536</b>	<b>14 418</b>	<b>14 848</b>	<b>+3,0</b>	<b>100,0</b>	<b>100,0</b>
<b>PORTUGAL</b>							
Houille	31 231	47 394	746	1 132	+51,8	22,1	34,4
Produits pétroliers	75 142	50 468	1 795	1 206	-32,8	53,1	36,6
Gaz dérivés & autres produits	4 409	6 830	105	163	+54,9	3,1	5,0
<b>Total combustibles traditionnels</b>	<b>110 782</b>	<b>104 692</b>	<b>2 646</b>	<b>2 501</b>	<b>-5,5</b>	<b>78,3</b>	<b>76,0</b>
Hydraulique	30 658	33 034	732	789	+7,8	21,7	24,0
<b>TOTAL</b>	<b>141 440</b>	<b>137 726</b>	<b>3 378</b>	<b>3 290</b>	<b>-2,6</b>	<b>100,0</b>	<b>100,0</b>
<b>UNITED KINGDOM</b>							
Hard coal	1 970 389	2 052 268	47 071	49 027	+4,2	66,0	68,7
Petroleum products	308 523	261 800	7 370	6 254	-15,1	10,3	8,7
Natural gas	21 366	20 128	511	481	-5,9	0,7	0,7
Derived gases & other products	19 679	19 000	470	454	-3,4	0,7	0,7
<b>Total conventional fuels</b>	<b>2 319 957</b>	<b>2 353 196</b>	<b>55 422</b>	<b>56 216</b>	<b>+1,4</b>	<b>77,7</b>	<b>78,7</b>
Nuclear heat	647 845	621 119	15 476	14 838	-4,1	21,7	20,8
Hydro	16 596	14 825	396	354	-10,7	0,6	0,5
<b>TOTAL</b>	<b>2 984 398</b>	<b>2 989 140</b>	<b>71 294</b>	<b>71 408</b>	<b>+0,2</b>	<b>100,0</b>	<b>100,0</b>

(\*) einschliesslich der Energieumwandlungen für Wärmeabgabe in den öffentlichen Kraftwerken  
including transformation for heat generation in public supply's stations  
y compris les transformations pour la fourniture de chaleur dans les centrales des services publics

DURCHSCHNITTliche EINFUHRWERTE (CIF) (WELT)		AVERAGE IMPORT (CIF) VALUES FROM WORLD ECU/T						VALEUR MOYENNE (CAF) A L'IMPORTATION, TOUTES ORIGINES				
		B/L	DK	D	GR	E	F	IRL	I	NL	P	UK
<b>KOKSKOEHLE</b>		<b>COKING COAL</b>						<b>CHARBON A COKE</b>				
1986	OCT	60.42		51.76		53.61	56.85		67.01	63.34		55.53
	NOV	57.76		64.29		53.86	55.65		63.06	61.57		47.29
	DEC	61.10		57.29		51.84	54.41		70.78	62.75		51.18
1987	JAN	48.42		55.45		48.08	52.53		77.06	59.38		51.00
1987	OCT	48.57		45.86		44.55	48.50		65.21	50.69		53.72
	NOV	48.34		49.42		45.98	45.04		45.23	51.47		44.59
	DEC	46.21		46.50		41.44	44.72		78.87	51.92		46.89
1988	JAN	44.49		:		44.19	45.09		43.76	48.80		42.42
<b>KRAFTWERKSKOEHLE</b>		<b>STEAM COAL</b>						<b>CHARBON VAPEUR</b>				
1986	OCT	43.25	38.27	51.40	41.56	36.38	46.89	66.38	37.65	42.87		46.50
	NOV	41.72	38.60	43.02	39.33	31.66	44.68	72.43	45.15	43.54		50.73
	DEC	40.24	35.97	46.89	35.55	31.63	43.86	79.35	39.65	38.85		55.21
1987	JAN	42.44	32.50	44.62	31.45	29.41	44.16	74.98	35.98	40.45		51.42
1987	OCT	36.98	30.10	44.92	31.32	25.91	46.21	71.21	33.78	35.66		46.35
	NOV	35.28	29.86	43.41	:	28.28	41.70	61.67	37.85	33.15		50.43
	DEC	35.19	28.18	39.52	:	24.43	36.18	72.73	33.95	30.29		48.06
1988	JAN	37.52	:	:	:	32.88	34.83	54.30	35.71	32.42		51.11
<b>ROHÖL</b>		<b>CRUDE OIL</b>						<b>PETROLE BRUT</b>				
1986	OCT	91.30	92.77	97.41	98.52	83.40	92.19	104.50	90.66	93.23	101.01	91.49
	NOV	91.71	95.41	101.85	104.17	85.08	93.61	101.78	90.22	94.90	106.58	92.72
	DEC	95.29	98.58	103.94	82.47	86.46	102.51	105.64	96.27	100.56	98.03	96.87
1987	JAN	106.45	101.96	118.73	83.72	90.89	110.59	109.67	103.57	111.33	121.25	106.48
1987	OCT	120.19	119.60	124.39	102.92	115.32	119.57	126.36	116.77	116.95	125.20	119.66
	NOV	113.27	117.10	117.67	:	107.46	110.38	120.42	111.43	109.17	109.60	116.97
	DEC	105.32	107.17	109.94	:	98.65	103.24	103.71	104.32	102.70	117.49	104.89
1988	JAN											
<b>MOTORENBENZIN</b>		<b>MOTOR SPIRIT</b>						<b>ESSENCES MOTEUR</b>				
1986	OCT	149.38	172.03	169.20	121.87	177.51	155.97	182.38		145.09		161.04
	NOV	140.88	157.61	156.38	111.82	139.13	147.78	165.31		147.85		150.97
	DEC	124.03	152.75	151.80	110.14	144.15	139.89	155.89	130.69	144.50		147.02
1987	JAN	155.03	159.99	163.97	103.41	124.84	158.85	159.13	165.55	140.23		163.96
1987	OCT	158.58	163.76	162.36	130.75	-	162.21	164.71	159.43	148.97		173.31
	NOV	165.29	153.82	156.57	165.78	161.94	158.01	160.74	146.53	146.50		189.49
	DEC	153.74	148.54	145.33	144.60	143.55	148.41	158.82	171.91	157.45		163.10
1988	JAN	137.51	:	:	:	153.63	132.70	140.36	125.53	144.78		136.14
<b>DIESELKRAFTSTOFFE UND LEICHTES HEIZÖL</b>		<b>GASOIL LIGHT FUELOILS</b>						<b>GASOIL FUELOILS LEGERS</b>				
1986	OCT	118.41	117.63	120.96	122.91	120.16	132.31	134.72	128.53	133.57		116.02
	NOV	123.39	119.03	121.34	106.02	114.02	127.38	132.56	122.56	118.24		114.79
	DEC	125.03	130.24	124.42	118.41	125.34	128.08	135.02	124.25	124.23		125.54
1987	JAN	134.43	134.83	149.62	113.27	109.34	147.73	139.30	137.95	133.25		137.68
1987	OCT	138.31	144.60	147.34	:	143.37	152.58	155.37	149.97	142.87		162.83
	NOV	147.22	145.15	144.09	:	140.71	144.95	149.05	147.04	140.97		136.76
	DEC	133.58	135.07	132.66	:	131.96	133.69	147.46	141.80	137.34		135.30
1988	JAN											
<b>SCHWERES HEIZÖL</b>		<b>HEAVY FUELOILS</b>						<b>FUELOILS LOURDS</b>				
1986	OCT	77.28	63.94	84.77	60.57	68.54	76.60	71.83	71.62	62.70		77.73
	NOV	78.13	72.00	86.40	97.67	82.39	78.31	76.58	76.08	69.18		75.96
	DEC	87.69	82.93	90.49	73.08	79.32	85.34	78.91	74.39	78.92		98.94
1987	JAN	94.01	102.94	106.87	86.15	101.95	99.54	77.42	81.24	86.78		93.98
1987	OCT	96.82	98.94	101.31	:	101.40	95.64	101.93	90.06	93.78		102.94
	NOV	98.76	87.69	93.80	:	97.00	86.40	90.16	89.39	92.16		92.78
	DEC	87.34	79.22	85.10	:	88.38	80.23	75.32	73.04	71.32		80.69
1988	JAN	80.82	:	:	:	73.05	74.24	118.87	56.40	65.36		80.08

Source/Quelle : EUROSTAT COMEXT

TANKERFRACHTRATEN			OILTANKER FREIGHT RATES								TAUX DE FRETS PETROLIERS			
			W = Worldscales/N = Zahl, number, nombre											
MONAT MONTH MOIS	MULLION (WELT) (WORLD) (MODIAL)	W	SINGLE DIRTY VOYAGE FIXTURES TO EUR 12 VOYAGES SIMPLES PRODUITS NOIRS VERS EUR 12											
			ARAB GULF - EUR		CARIBS - EUR		W.AFRICA - EUR		MEDITERR -EUR./CONT.		INTERMEDITERR.			
			N	W	N	W	N	W	N	W	N	W		
1987	FEB	76.0	2	85.0	2	58.8	15	44.8	11	106.2	27	70.3		
	MAR	64.0	7	41.5	2	73.1	11	45.0	16	73.3	35	83.5		
	APR	70.0	6	55.3	2	73.0	13	54.6	18	105.0	53	92.2		
	MAY	15.0	9	61.2	2	51.3	13	82.1	17	98.5	49	98.6		
1988	FEB	89.0	1	55.0	5	51.1	11	70.1	18	114.4	38	116.4		
	MAR	87.0	2	30.0	2	84.8	15	71.5	18	102.7	34	92.4		
	APR	86.0	1	33.0	3	66.8	9	61.4	17	109.7	45	112.0		
	MAY	86.0	4	35.1	7	76.9	7	67.6	17	92.8	44	98.5		

**Venta y suscripciones · Salg og abonnement · Verkauf und Abonnement · Πωλήσεις και συνδρομές  
Sales and subscriptions · Vente et abonnements · Vendita e abbonamenti  
Verkoop en abonnementen · Venda e assinaturas**

**BELGIQUE / BELGIE**

**Moniteur belge / Belgisch Staatsblad**  
Rue de Louvain 40-42 / Leuvensestraat 40-42  
1000 Bruxelles / 1000 Brussel  
Tél. 5 12 00 26  
CCP / Postrekening 000-2005502-27

Sous-dépôts / Agentschappen:

**Librairie européenne /  
Europese Boekhandel**

Rue de la Loi 244 / Wetstraat 244  
1040 Bruxelles / 1040 Brussel

**CREDOC**

Rue de la Montagne 34 / Bergstraat 34  
Bte 11 / Bus 11  
1000 Bruxelles / 1000 Brussel

**DANMARK**

**Schultz EF-publikationer**

Montergade 19  
1116 København K  
Tlf: 01 14 11 95  
Telefax: 01 32 75 11

**BR DEUTSCHLAND**

**Bundesanzeiger Verlag**

Breite Straße  
Postfach 10 80 06  
5000 Köln 1  
Tel. (02 21) 20 29-0  
Fernschreiber: ANZEIGER BONN 8 882 595  
Telefax: 20 29 278

**GREECE**

**G.C. Eleftheroudakis SA**

International Bookstore  
4 Nikis Street  
105 63 Athens  
Tel. 322 22 55  
Telex 219410 ELEF

Sub-agent for Northern Greece:

**Molho's Bookstore**

The Business Bookshop  
10 Tsimiski Street  
Thessaloniki  
Tel. 275 271  
Telex 412885 LIMO

**ESPAÑA**

**Boletín Oficial del Estado**

Trafalgar 27  
28010 Madrid  
Tel. (91) 446 60 00

**Mundi-Prensa Libros, S.A.**

Castelló 37  
28001 Madrid  
Tel. (91) 431 33 99 (Libros)  
431 32 22 (Suscripciones)  
435 36 37 (Dirección)  
Télex 49370-MPLI-E  
Telefax: 34-1-1275 3998

**FRANCE**

**Journal officiel**

**Service des publications  
des Communautés européennes**

26, rue Desaix  
75727 Paris Cedex 15  
Tél. (1) 40 58 75 00

**IRELAND**

**Government Publications Sales Office**

Sun Alliance House  
Molesworth Street  
Dublin 2  
Tel. 71 03 09

or by post

**Government Stationery Office**

**EEC Section**  
6th floor  
Bishop Street  
Dublin 8  
Tel. 78 16 66

**ITALIA**

**Licosa Spa**

Via Lamarmora, 45  
Casella postale 552  
50 121 Firenze  
Tel. 57 97 51  
Telex 570466 LICOSA I  
CCP 343 509

Subagenti:

**Libreria scientifica Lucio de Biasio -AEIOU**

Via Meravigli, 16  
20 123 Milano  
Tel. 80 76 79

**Herder Editrice e Libreria**

Piazza Montecitorio, 117-120  
00 186 Roma  
Tel. 67 94 628/67 95 304

**Libreria giuridica**

Via 12 Ottobre, 172/R  
16 121 Genova  
Tel. 59 56 93

**GRAND-DUCHÉ DE LUXEMBOURG**

et autres pays / and other countries

**Office des publications officielles  
des Communautés européennes**

2, rue Mercier  
L-2985 Luxembourg  
Tél. 49 92 81  
Télex PUBOF LU 1324 b  
CCP 19190-81  
CC bancaire BIL 8-109/6003/200  
Sogenal 61-490226-96-26

Abonnements / Subscriptions

**Messageries Paul Kraus**

11, rue Christophe Plantin  
L-2339 Luxembourg  
Tél. 49 98 88 1  
Télex 25 15  
CCP 49242-63

**NEDERLAND**

**Staatsdrukkerij- en uitgeverijbedrijf**

Christoffel Plantijnstraat  
Postbus 20014  
2500 EA 's-Gravenhage  
Tel. (070) 78 98 80 (bestellingen)

**PORTUGAL**

**Imprensa Nacional**

**Casa da Moeda, E. P.**

Rua D. Francisco Manuel de Melo, 5  
1092 Lisboa Codex  
Tel. 69 34 14  
Telex 15328 INCM

**Distribuidora Livros Bertrand Lda.**

**Grupo Bertrand, SARRL**

Rua das Terras dos Vales, 4-A  
Apart. 37  
2700 Amadora CODEX  
Tel. 493 90 50 - 494 87 88  
Telex 15798 BERDIS

**UNITED KINGDOM**

**HMSO Books (PC 16)**

HMSO Publications Centre  
51 Nine Elms Lane  
London SW8 5DR  
Tel. (01) 211 77 02

Sub-agent:

**Alan Armstrong & Associates Ltd**

Arkwright Road  
Reading, Berks RG2 0SQ  
Tel. (0734) 75 17 69  
Telex 849937 AAALTD G

**TÜRKIYE**

**Dünya süper veb ofset A.Ş.**

Narlıbahçe Sokak No. 15  
Cağaloğlu  
Istanbul  
Tel: 512 01 90  
Telex: 23822 dsvo-tr.

**UNITED STATES OF AMERICA**

**European Community Information  
Service**

2100 M Street, NW  
Suite 707  
Washington, DC 20037  
Tel. (202) 862 9500

**CANADA**

**Renouf Publishing Co., Ltd**

61 Sparks Street  
Ottawa  
Ontario K1P 5R1  
Tel. Toll Free 1 (800) 267 4164  
Ottawa Region (613) 238 8985-6  
Telex 053-4936

**JAPAN**

**Kinokuniya Company Ltd**

17-7 Shinjuku 3-Chome  
Shinjuku-ku  
Tokyo 160-91  
Tel. (03) 354 0131

**Journal Department**

PO Box 55 Chitose  
Tokyo 156  
Tel. (03) 439 0124

Preis in Luxemburg (ohne MwSt.) • Price (excl. VAT) in Luxembourg • Prix au Luxembourg, TVA exclue

---

Einzelpreis • Single Copy • Prix par numéro	ECU 5,10
Abonnement • Subscription	ECU 53,50

---



OFICINA DE LAS PUBLICACIONES OFICIALES DE LAS COMUNIDADES EUROPEAS  
KONTORET FOR DE EUROPÆISKE FÆLLESSKABERS OFFICIELLE PUBLIKATIONER  
AMT FÜR AMTLICHE VERÖFFENTLICHUNGEN DER EUROPÄISCHEN GEMEINSCHAFTEN  
ΥΠΡΕΣΙΑ ΕΠΙΣΗΜΩΝ ΕΚΔΟΣΕΩΝ ΤΩΝ ΕΥΡΩΠΑΙΚΩΝ ΚΟΙΝΟΤΗΤΩΝ  
OFFICE FOR OFFICIAL PUBLICATIONS OF THE EUROPEAN COMMUNITIES  
OFFICE DES PUBLICATIONS OFFICIELLES DES COMMUNAUTÉS EUROPÉENNES  
UFFICIO DELLE PUBBLICAZIONI UFFICIALI DELLE COMUNITA EUROPEE  
BUREAU VOOR OFFICIELE PUBLIKATIES DER EUROPESE GEMEENSCHAPPEN  
SERVIÇO DAS PUBLICAÇÕES OFICIAIS DAS COMUNIDADES EUROPEIAS

Kat./Cat.: CA-BX-88-008-3A-C