

ENERGIE

Monatliche Statistiken

ENERGY

Monthly statistics

ÉNERGIE

Statistiques mensuelles

10 □ 1988

Theme □ **Thème**
Energy and industry
Énergie et industrie

4

Series □ **Série**
Short-trends
Conjoncture

B

eurostat



OFICINA ESTADÍSTICA DE LAS COMUNIDADES EUROPEAS
DE EUROPÆISKE FÆLLESSKABERS STATISTISKE KONTOR
STATISTISCHES AMT DER EUROPÄISCHEN GEMEINSCHAFTEN
ΣΤΑΤΙΣΤΙΚΗ ΥΠΗΡΕΣΙΑ ΤΩΝ ΕΥΡΩΠΑΪΚΩΝ ΚΟΙΝΟΤΗΤΩΝ
STATISTICAL OFFICE OF THE EUROPEAN COMMUNITIES
OFFICE STATISTIQUE DES COMMUNAUTÉS EUROPÉENNES
ISTITUTO STATISTICO DELLE COMUNITÀ EUROPEE
BUREAU VOOR DE STATISTIEK DER EUROPESE GEMEENSCHAPPEN
SERVIÇO DE ESTATÍSTICA DAS COMUNIDADES EUROPEIAS

L-2920 Luxembourg – Tél. 43011 – Télex : Comeur Lu 3423
B-1049 Bruxelles, bâtiment Berlaymont, rue de la Loi 200 (bureau de liaison) – Tél. 235 1111

Las publicaciones de Eurostat están clasificadas por temas y por series. La clasificación se encuentra al final de la obra. Para mayor información sobre las publicaciones, rogamos se pongan en contacto con Eurostat.

Para los pedidos, dirijanse a las oficinas de venta cuyas direcciones figuran en la página interior de la contracubierta.

Eurostats publikationer er klassificeret efter emne og serie. En oversigt herover findes bag i hæftet. Yderligere oplysninger om publikationerne kan fås ved henvendelse til Eurostat. Bestilling kan afgives til de salgssteder, der er anført på omslagets side 3.

Die Veröffentlichungen von Eurostat sind nach Themenkreisen und Reihen gegliedert. Die Gliederung ist hinten in jedem Band aufgeführt. Genauere Auskünfte über die Veröffentlichungen erteilt Eurostat. Ihre Bestellungen richten Sie bitte an die Verkaufsbüros, deren Anschriften jeweils auf der dritten Umschlagseite der Veröffentlichungen zu finden sind.

Οι εκδόσεις της Eurostat ταξινομούνται κατά θέμα και κατά σειρά. Η ακριβής ταξινόμηση αναφέρεται στο τέλος κάθε έκδοσης. Για λεπτομερέστερες πληροφορίες σχετικά με τις εκδόσεις, μπορείτε να απευθύνεσθε στην Eurostat.

Για τις παραγγελίες μπορείτε να απευθύνεσθε στα γραφεία πώλησης, των οποίων οι διευθύνσεις αναγράφονται στη σελίδα 3 του εξωφύλλου.

Eurostat's publications are classified according to themes and series. This classification is indicated at the end of the publication. For more detailed information on publications, contact Eurostat. Orders are obtainable from the sales offices mentioned on the inside back cover.

Les publications de l'Eurostat sont classées par thème et par série. Cette classification est précisée à la fin de l'ouvrage. Pour des informations plus détaillées sur les publications, contactez l'Eurostat. Pour les commandes, adressez-vous aux bureaux de vente dont les adresses sont indiquées à la page 3 de la couverture.

Le pubblicazioni dell'Eurostat sono classificate per tema e per serie. Tale classificazione è precisata alla fine dell'opera. Per informazioni più dettagliate sulle pubblicazioni rivolgersi all'Eurostat. Per eventuali ordinazioni rivolgersi a uno degli uffici di vendita i cui indirizzi figurano nella 3ª pagina della copertina.

De publikaties van Eurostat zijn ingedeeld naar onderwerp en serie. Deze indeling is achter in het boek opgenomen. Voor nadere informatie over de publikaties kunt u zich wenden tot Eurostat. Gelieve bestellingen op te geven bij de verkoopbureaus, waarvan de adressen op bladzijde 3 van de omslag zijn vermeld.

As publicações do Eurostat estão classificadas por tema e por série. Esta classificação está indicada no fim da obra. Para mais informações sobre as publicações é favor contactar Eurostat. Encomendas : serviços de venda cujos endereços estão indicados na contracapa.

ENERGIE
Monatliche Statistiken

ENERGY
Monthly statistics

ÉNERGIE
Statistiques mensuelles

Zuständig für alle Informationen über die Energiestatistik: EUROSTAT, Luxemburg, Tel.: 4301-2040

For all information concerning the energy statistics, contact EUROSTAT, Luxembourg tél. 4301-2040

Pour toute information concernant les statistiques de l'énergie, s'adresser à EUROSTAT, Luxembourg tél. 4301-2040

Letzter Stand Updated Mise à jour 28.10.1988

Luxembourg: Office des publications officielles des Communautés européennes, 1988

Kat./cat.: CA-BX-88-010-3A-C

© CECA-CEE-CEEA, Bruxelles-Luxembourg, 1988

Reproduction autorisée, sauf à des fins commerciales, moyennant mention de la source.

Printed in Belgium

INHALT

	Seite
I. - Kohle	5
II. - Kohlenwasserstoffe	13
III. - Elektrizität	31
IV. - Allgemeine Ergebnisse	37
- Rohöl : Weltförderung	38
- Mineralölbilanz 1. Halbjahr 1988	39
- Umwandlung in den herkömmlichen Wärmekraftwerken 1987	46
- Energiebilanz 1. Halbjahr 1988	59
- Preise : Durchschnittliche Einfuhrwerte - Tankerfrachtraten	64

TABLE OF CONTENTS

	Page
I. - Coal	5
II. - Hydrocarbons	13
III. - Electrical energy	31
IV. - General data :	37
- World production : Crude oil	38
- Petroleum balance-sheet 1st half-year 1988	39
- Transformations in conventional thermal power plants in 1987	46
- Energy balance-sheet 1st half-year 1988	59
- Prices : Average import values - Oil tanker freight rates	64

TABLE DE MATIERES

	Page
I. - Charbon	5
II. - Hydrocarbures	13
III. - Energie électrique	31
IV. - Résultats généraux :	37
- Production mondiale : Pétrole Brut	38
- Bilan Pétrole 1er semestre 1988	39
- Transformations dans les centrales thermiques classiques en 1987	46
- Bilan Energie 1er semestre 1988	59
- Prix : Valeur moyenne à l'importation - Taux de frets pétroliers	64

ZEICHEN UND ABKÜRZUNGEN

:	Kein Nachweis vorhanden	tep	Rohöleinheit (41860 kJ Hu/kg)
-	Nichts	GWh	Gigawattstunde 10^6 kWh
()	Geschätzte Angabe	TJ	Terajoule = 10^9 kJ
0	Hälfte der in der Tabelle verwendeten Einheit	NCV	Unterer Heizwert
t	Metrische Tonne	GCV	Oberer Heizwert
t=t	Tonne = Tonne	ECU	Europäische Währungseinheit

SYMBOLS AND ABBREVIATIONS

:	no data available	tep	tonne of oil equivalent (41860 kjoules NCV/kg)
-	nil	GWh	gigawatt hour (10^6 kWh)
()	estimated data	TJ	terajoule (10^9 kJ)
0	figur less than half the unit used	NCV	net calorific value
t	tonne (metric ton)	GCV	gross calorific value
t=t	tonne for tonne	ECU	european currency unit

SIGNES ET ABREVIATIONS

:	donnée non disponible	tep	tonne d'équivalent pétrole (41860 kjoules PCI/kg)
-	néant	GWh	gigawattheure (10^6 kWh)
()	donnée estimée	TJ	térajoule (10^9 kJ)
0	chiffre inférieur à la moitié de l'unité employée	PCI	pouvoir calorifique inférieur
t	tonne métrique	PCS	pouvoir calorifique supérieur
t=t	tonne pour tonne	ECU	unité monétaire européenne

Nota : In this publication, the Continental practice of using a comma instead of a decimal point has been adopted.

1

Kohle
Coal
Charbon

KOHLE/ERLÄUTERUNGEN

COAL/EXPLANATORY NOTES

CHARBON/NOTES EXPLICATIVES

Die Angaben sind in metrischen Tonnen ausgedrückt (Tonne = Tonne).

- Vereinigtes Königreich** - Alle monatlichen Angaben, mit Ausnahme derjenigen für den Außenhandel, beziehen sich auf Zeiträume von vier bis fünf Wochen (vier Wochen für die beiden ersten Monate eines Quartals, fünf Wochen für den letzten Quartalsmonat).
- Bestände** - Alle Angaben über die Bestände beziehen sich auf das Ende des Berichtszeitraums.
- Für die Bundesrepublik Deutschland sind die Bestände der Steinkohlen- bzw. Kokserzeuger außerhalb der Zechen bzw. Kokereien (Nationale Steinkohlenreserven) auch in den Beständen enthalten.
- Außenhandel** - Die veröffentlichten Daten sind den Meldungen der Importeure und Exporteure entnommen. Sie können daher von den Angaben abweichen, die von den Zollbehörden aufgestellt und in der Außenhandelsstatistik veröffentlicht werden.
Wegen der unterschiedlichen zeitlichen Erfassung der Aus- und Einfuhren (Fristen, Zwischenschaltung des Handels, Umleitung, Umladen, unterschiedliche Klassifizierung usw.) stimmt die Ausfuhr eines Mitgliedstaats in einen anderen nicht genau mit den Angaben zur Einfuhr dieses Landes aus dem Mitgliedstaat überein. Daher können die Daten für die "innergemeinschaftlichen Einfuhren" insgesamt von denjenigen für die "innergemeinschaftlichen Ausfuhren" abweichen.
Die Direkteinfuhren an Steinkohle für die in der Bundesrepublik Deutschland stationierten amerikanischen Truppen sind in den Zahlen der Tabellen "außergemeinschaftliche Einfuhren" und "Einfuhren aus den USA" enthalten.
- Steinkohle** - Die Förderung umfaßt auch die Kohlegewinnung der Kleinzechen und Tagebaubetriebe.
- Spanien : Ab 1. Januar 1987 umfassen die Daten über die Steinkohle auch die alte Braunkohle (lignito negro).
- Die Angaben über die im Untertagebereich Beschäftigten beziehen sich auf das Ende des Berichtszeitraums.
- Die Leistung für den Untertagebereich wird auf die in Stunden ausgedrückte Arbeitszeit bezogen. In den Angaben sind alle unter Tage Beschäftigten einschließlich des Aufsichtspersonals und der im Auftrag Dritter Arbeitenden erfaßt. Die Bestimmung der Leistung unter Tage umfaßt nur die Kohlegewinnung im eigentlichen Sinne.
- Die "Lieferungen an Kraftwerke" umfassen die Lieferungen an die öffentlichen und zecheneigenen Elektrizitätswerke. Für die Bundesrepublik Deutschland sind außerdem noch die Lieferungen an die Bergbauverbundkraftwerke und an die Kraftwerke der Bundesbahn enthalten. In den "Lieferungen an die Industrie insgesamt" sind die Steinkohlenlieferungen an die Industriekraftwerke (Eigenerzeuger) mit enthalten.
- Kokereien** - Alle Angaben über die Kokereien (Steinkohlenlieferungen, Bestände usw.) beziehen sich auf die zechen- und hütteneigenen sowie auf die unabhängigen Kokereien insgesamt.
- In der Erzeugung von Hüttenkoks ist auch Steinkohlenschwelkoks, nicht jedoch Braunkohlenskoks enthalten.

The data are expressed in metric tonnes on a tonne = tonne basis.

- United Kingdom** - All the monthly data, except those for external trade, refer to periods of four or five weeks (four weeks for the first two months of each quarter and five for the last).
- Stocks** - All the data on stocks refer to the end of the period under review.
- For the FR Germany, the stocks held by coal/coke producers outside the mines/coking plants (Nationale Steinkohlenreserve) are also included.
- External trade** - As the data published are taken from the declarations made by importers and exporters, they may differ from the data recorded by the customs services and published in the external trade statistics.
- Owing to differences in recording at the moment of import and export (delays, involvement of trade agencies, rerouting, transshipment, differences in classification, etc.), a country's exports to a Member State will not coincide exactly with the Member States declared imports from that country. Therefore data for total "Intra Community Imports" may differ from total "Intra Community Exports".
- Direct imports of coal for American forces stationed in the FR of Germany are included in the figures shown in the tables "Extra Community Imports" and "Imports from the USA".
- Coal** - Production includes that of small and open-cast mines.
- Spain : as for January 1987 black lignite (lignito negro) is included in the data concerning hard coal.
- The data on underground personnel refer to the end of period.
- Underground productivity is based on the total working time expressed in hours. The calculations take account of all underground personnel, including supervisors and persons employed by an outside contractor. Underground productivity is determined only for actual coal mines.
- "Deliveries to power stations" comprise the quantities delivered to public utility and pithead power stations. For the FR of Germany, deliveries to the "Bergbauverbundkraftwerke" and the Federal Railway power stations are also included. Supplies of coal to industries 'own-use' power stations are included in the tables "deliveries to all industries".
- Coking plants** - All the data on coking plants (deliveries of coal, stocks, etc.) refer to all coking plants (i.e. those operated by mines and steelworks and those run independently).
- The production of hard coke also includes semi-coke. Brown-coal coke is not included.

Les données sont exprimées en tonnes métriques, établies sur une comptabilisation tonne = tonne.

- Royaume-Uni** - Toutes les données, sauf celles du commerce extérieur, se réfèrent à des périodes de 4 ou 5 semaines (4 semaines pour les deux premiers mois de chaque trimestre, 5 pour le dernier).
- Stocks** - Toutes les données sur les stocks se réfèrent à la fin de la période considérée.
- Pour la R.F. d'Allemagne, les stocks des producteurs de houille/coke existant hors des mines/cokeries (Nationale Steinkohlenreserve) sont également compris.
- Commerce extérieur** - Les données publiées proviennent des déclarations des importateurs et exportateurs, elles peuvent donc différer des données relevées par les services douaniers et publiées dans les Statistiques du Commerce Extérieur.
- Du fait des divergences de relevés à la sortie et à l'entrée (délais, entremise du commerce, déroutement, transbordement, différences de classification, etc.) les exportations vers un pays de la Communauté peuvent ne pas coïncider exactement avec les importations de ce pays. Les données de l'ensemble des "Exportations intra-communautaires" peuvent donc différer légèrement de celles de l'ensemble "Importations intra-communautaires".
- Les importations directes de houille destinée aux troupes américaines stationnées en R.F. d'Allemagne sont comprises dans les chiffres des tableaux "Importations Extra-Communautaires" et "Importations en provenance des USA".
- Houille** - La production comprend celle des petites mines et des mines à ciel ouvert.
- Espagne : à partir de janvier 1987 les données concernant la houille comprennent le lignite ancien (lignito negro).
- Les données concernant le personnel employé au fond se réfèrent à la fin de période.
- Le rendement au fond des mines est rapporté à la durée du temps de travail exprimée en heures. Dans les calculs, tout le personnel employé au fond, y compris le personnel de surveillance et celui travaillant sous contrat, est retenu. La détermination du rendement au fond ne porte que sur les exploitations minières proprement-dites.
- Les "Livraisons aux centrales électriques" couvrent les quantités livrées aux centrales électriques des services publics et des mines. Pour la R.F. d'Allemagne, les livraisons aux "Bergbauverbundkraftwerke" et aux centrales des chemins de fer fédéraux sont également comprises. L'approvisionnement en houille des autoproducteurs industriels est compris dans les tableaux "Livraisons à l'ensemble de l'industrie".
- Cokeries** - Toutes les données concernant les cokeries (livraisons de houille, stocks, etc.) se réfèrent à l'ensemble des cokeries minières, sidérurgiques et indépendantes.

STEINKOHLE
INLANDSLIEFERUNGEN

HARD COAL
INLAND DELIVERIES

HOUILLE
LIVRAISONS INTERIEURES

— 1986

1000 T EUR 12
— 1987

— 1988

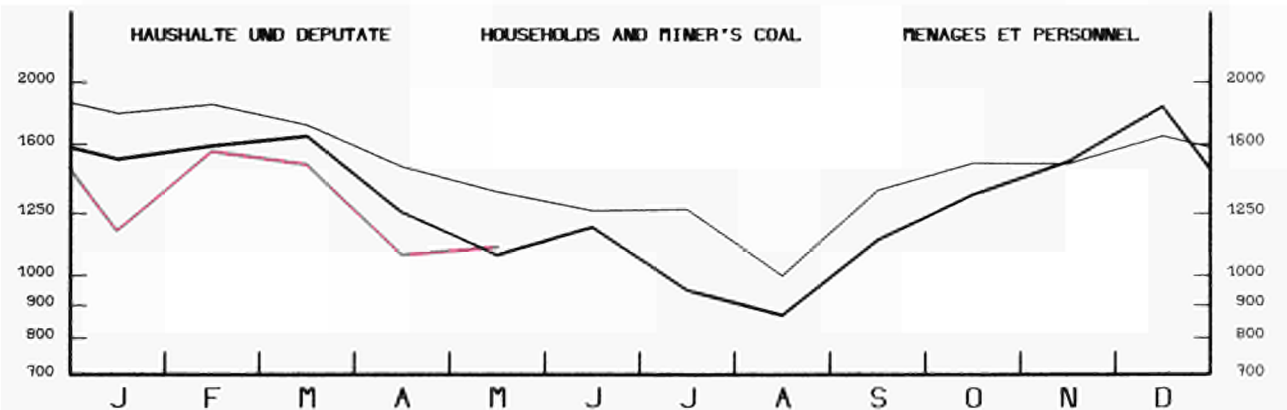
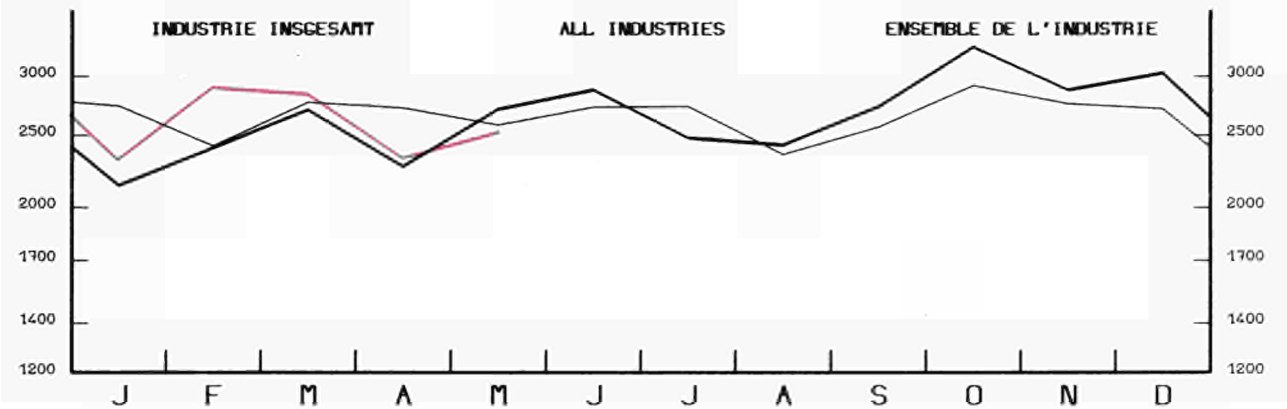
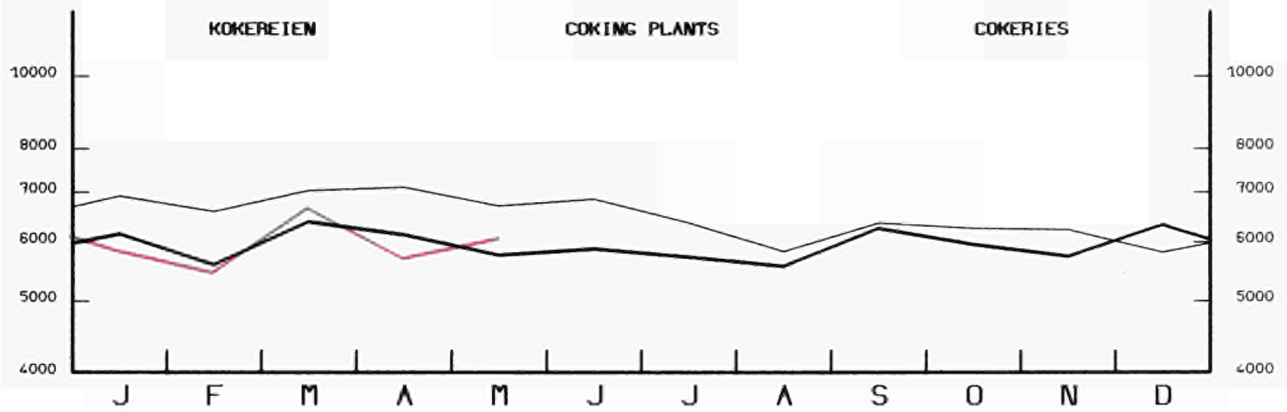
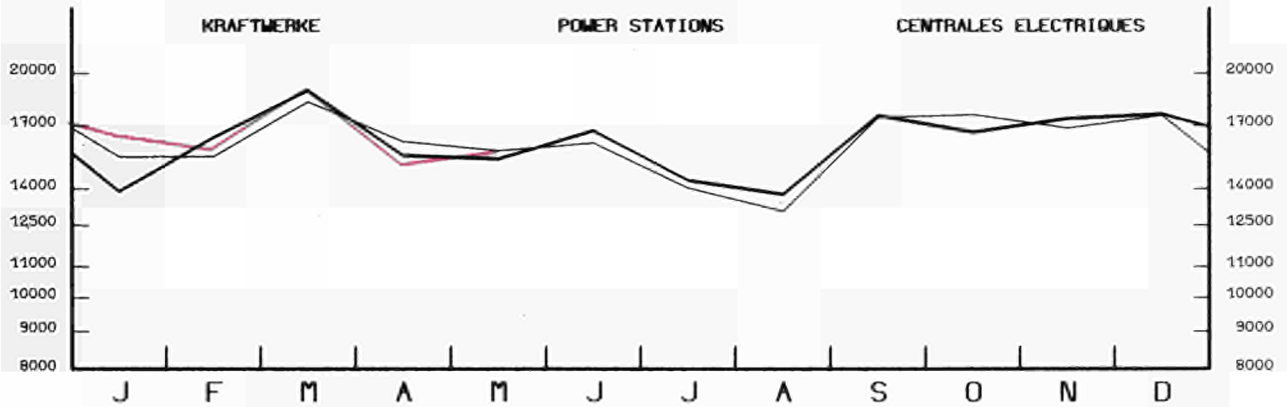

EINFACH-LOGARITHMISCHE SKALA

SEMI-LOGARITHMIC SCALE

ECHELLE SEMI-LOGARITHMIQUE

STEINKOHLKOKS

HARD COKE

COKE DE FOUR

1986

EUR 12 MIO T
1987

1988

BESTAENDE BEI DEN
KOKEREIEN

STOCKS BY THE
COKING PLANTS

STOCKS DANS LES
COKERIES

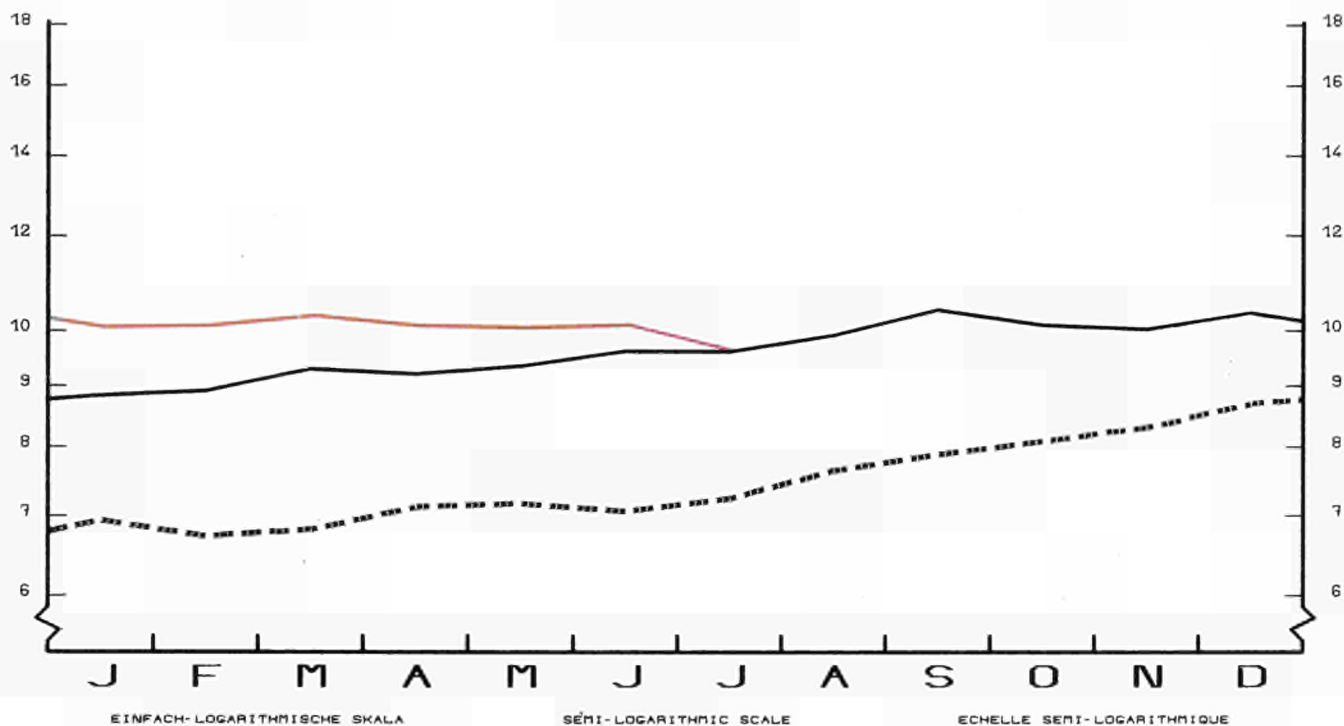

EINFACH-LOGARITHMISCHE SKALA

SÉMI-LOGARITHMIC SCALE

ECHELLE SEMI-LOGARITHMIQUE

LIEFERUNGEN AN DIE
EISENSCHAFFENDE
INDUSTRIE

DELIVERIES TO
IRON AND STEEL
INDUSTRIES

LIVRAISONS A
L'INDUSTRIE
SIDERURGIQUE

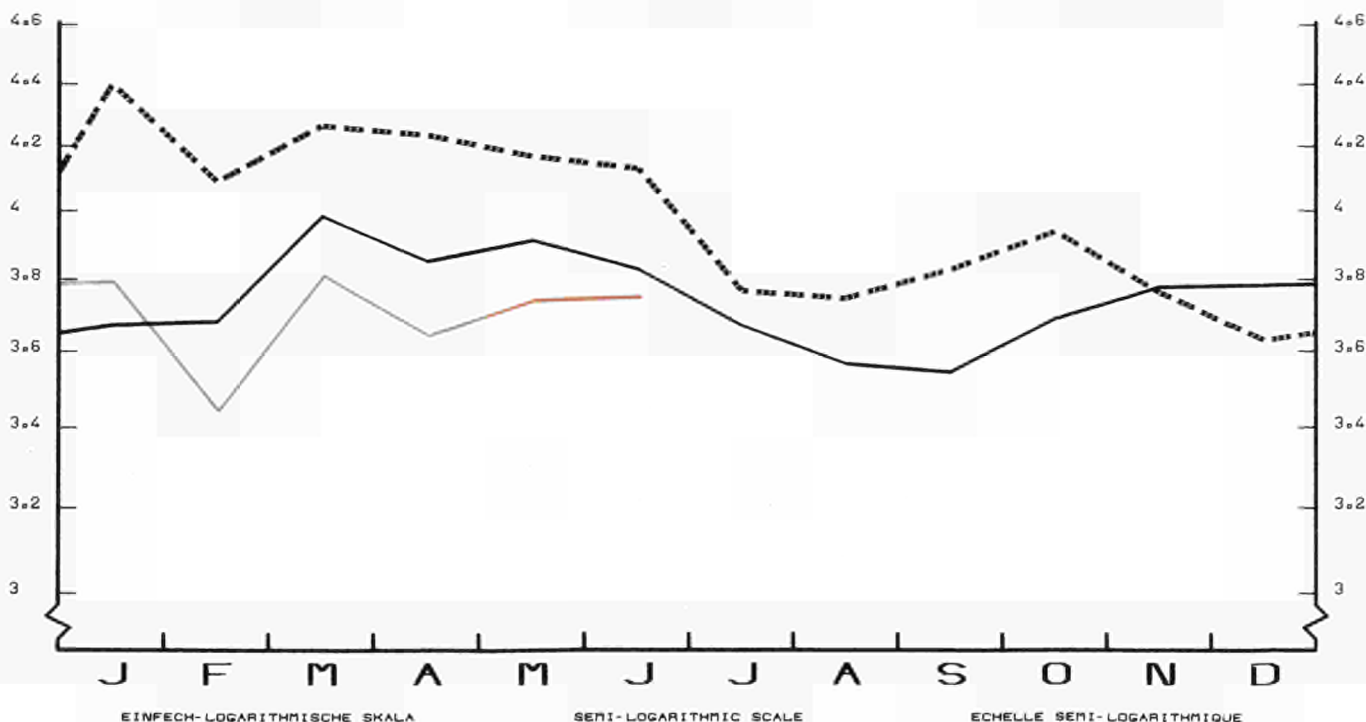

EINFACH-LOGARITHMISCHE SKALA

SÉMI-LOGARITHMIC SCALE

ECHELLE SEMI-LOGARITHMIQUE

	EUR	EUR	BELGI- QUE	DANMARK	B. R. DEUTSCH- LAND	ELLAS	ESPANA	FRANCE	IRELAND	ITALIA	LUXEM- BOURG	NEDER- LAND	PORTU- GAL	UNITED KINGDOM
	1 2	1 0	BELGIE											
STEINKOHL WICHTIGSTE POSITIONEN	HARD COAL PRINCIPAL AGGREGATES												HOUILLE PRINCIPAUX AGREGATS	
FOERDERUNG 1000 T (T=T)	PRODUCTION 1000 T (T=T)												PRODUCTION 1000 T (T=T)	
J - D 1986	228159	211818	5590	-	87126	-	16129	14395	72	-	-	-	212	104635
J - D 1987	221750	202161	4346	-	82382	-	19335	13743	45	-	-	-	254	101645
1987 JUN	19048	17246	430	-	6409	-	1784	1328	4	-	-	-	18	9075
JUL	16654	14935	299	-	6687	-	1697	869	4	-	-	-	22	7076
AUG	15147	13486	323	-	6183	-	1639	820	4	-	-	-	22	6156
SEP	18860	17086	378	-	6325	-	1753	1068	4	-	-	-	21	9311
1988 JUN	18138	16500	249	-	5682	-	1618	1082	4	-	-	-	20	9483
JUL	16376	14874	91	-	6153	-	1482	723	4	-	-	-	20	7903
AUG	14659	13039	191	-	6306	-	1600	679	4	-	-	-	20	5859
SEP	18876	17356	223	-	6304	-	1500	1149	4	-	-	-	20	9676
87 JAN-SEP	163849	149280	3417	-	61178	-	14390	10427	36	-	-	-	179	74222
88 JAN-SEP	157993	143558	1928	-	59233	-	14258	9218	40	-	-	-	177	73139
1988/87 %	-3,6	-3,8	-43,6	-	-3,2	-	-0,9	-11,6	11,1	-	-	-	-1,1	-1,5
GESAMTBESTANDE BEI DEN ZECHEN 1000 T (T=T)	TOTAL COLLIERY STOCKS 1000 T (T=T)												STOCKS TOTAUX AUPRES DES MINES 1000 T (T=T)	
DEC 1986	33465	31863	661	-	17826	-	1600	4385	20	-	-	-	2	8971
DEC 1987	30640	28772	462	-	18010	-	1859	3904	20	-	-	-	9	6376
1987 MAY	35653	33790	774	-	19068	-	1861	4195	20	-	-	-	2	9733
JUN	35563	33618	728	-	19138	-	1932	4724	20	-	-	-	13	9008
JUL	35411	33552	702	-	19541	-	1852	4801	20	-	-	-	7	8488
AUG	35028	33296	678	-	19757	-	1725	4914	20	-	-	-	7	7927
1988 MAY	31165	29430	329	-	18774	-	1729	4643	20	-	-	-	6	5664
JUN	31155	29320	204	-	18647	-	1829	4772	20	-	-	-	6	5677
JUL	30197	28458	163	-	18893	-	1733	3368	20	-	-	-	6	6014
AUG	:	30310	207	-	19375	-	:	4517	20	-	-	-	6	6191
BESCHAEFTIGTE UNTER TAGE 1000	PERSONNEL EMPLOYED UNDERGROUND 1000												PERSONNEL EMPLOYE AU FOND 1000	
1987 MAY	256,3	221,5	12,2	-	102,8	-	34,0	17,2	0,3	-	-	-	0,8	89,0
JUN	256,5	221,7	11,7	-	103,8	-	34,0	16,9	0,3	-	-	-	0,8	89,0
JUL	257,1	222,3	11,3	-	105,0	-	34,0	16,7	0,3	-	-	-	0,8	89,0
AUG	254,0	219,2	10,7	-	104,5	-	34,0	15,7	0,3	-	-	-	0,8	88,0
1988 MAY	227,7	192,9	6,2	-	98,4	-	34,0	14,0	0,3	-	-	-	0,8	74,0
JUN	228,7	193,9	6,2	-	99,7	-	34,0	13,7	0,3	-	-	-	0,8	74,0
JUL	229,2	194,4	6,2	-	100,4	-	34,0	13,5	0,3	-	-	-	0,8	74,0
AUG	227,9	193,1	5,9	-	99,6	-	34,0	13,3	0,3	-	-	-	0,8	74,0
LEISTUNG UNTER TAGE JE MANN UND STUNDE KG=KG	UNDERGROUND OUTPUT PER MAN.HOUR KG=KG												RENDEMENT AU FOND PAR HOMME.HEURE KG=KG	
1986	502		321	-	602	-	286	427	-	-	-	-	-	512
1987	541		316	-	616	-	284	503	-	-	-	-	-	577
1987 MAY	555	587	319	-	619	-	306	526	-	-	-	-	-	595
JUN	539	574	333	-	624	-	301	513	-	-	-	-	-	570
JUL	534	560	285	-	603	-	355	442	-	-	-	-	-	561
AUG	534	568	352	-	616	-	297	594	-	-	-	-	-	534
1988 MAY	579	627	353	-	646	-	303	430	-	-	-	-	-	664
JUN	582	624	351	-	628	-	320	504	-	-	-	-	-	659
JUL	600	636	352	-	628	-	353	534	-	-	-	-	-	664
AUG	:	:	324	-	632	-	:	617	-	-	-	-	-	578
INNERGEMEINSCHAFTLICHE EINFUHREN (EUR12) 1000 T	INTRA COMMUNITY IMPORTS (EUR12) 1000 T												IMPORT. INTRA COMMUNAUTAIRES (EUR12) 1000 T	
J - D 1986	10891		1731	1082	980	-	26	2971	597	1554	26	834	223	867
J - D 1987	9758		1624	1162	738	-	21	2098	511	1493	16	670	263	1162
1987 APR	688		126	126	67	-	1	189	38	26	-	54	-	61
MAY	846		146	10	60	-	2	198	37	183	-	53	34	123
JUN	730		131	121	53	-	-	203	19	-	1	49	45	108
JUL	778		97	83	58	-	3	156	25	182	1	54	21	98
1988 APR	:		139	100	64	-	2	127	33	109	3	134	:	37
MAY	:		165	100	77	-	1	145	:	146	4	:	:	50
JUN	:		144	100	71	-	1	162	:	12	4	:	:	51
JUL	:		141	:	50	-	1	161	:	:	5	:	:	49
87 JAN-JUN	4431		702	490	341	-	5	1117	251	652	2	320	96	455
88 JAN-JUN	:		844	580	382	-	6	882	:	346	15	:	:	347
1988/87 %	:		20,2	18,4	12,0	-	20,0	-21,0	:	-46,9	650,0	:	:	-23,7
INNERGEMEINSCHAFTLICHE AUSFUHREN (EUR12) 1000 T	INTRA COMMUNITY EXPORTS (EUR12) 1000 T												EXPORT. INTRA COMMUNAUTAIRES (EUR12) 1000 T	
J - D 1986	11771		919	10	6287	-	-	546	12	-	-	1580	-	2417
J - D 1987	10497		875	5	5336	11	-	670	50	-	-	1549	-	2001
1987 APR	916		43	-	517	-	-	28	4	-	-	137	-	187
MAY	635		47	-	370	-	-	27	4	-	-	104	-	83
JUN	949		58	-	544	-	-	34	4	-	-	111	-	198
JUL	749		56	-	302	-	-	37	4	-	-	157	-	193
1988 APR	699		69	-	375	-	-	84	-	-	-	66	-	105
MAY	:		69	-	440	-	-	119	-	-	-	:	-	173
JUN	:		75	-	413	33	-	118	1	-	-	:	-	164
JUL	:		52	-	365	:	-	:	1	-	-	:	-	56
87 JAN-JUN	4762		345	5	2591	-	-	256	24	-	-	633	-	908
88 JAN-JUN	:		399	-	2380	51	-	521	6	-	-	:	-	765
1988/87 %	:		15,7	-	-8,1	-	-	103,5	-75,0	-	-	:	-	-15,7

	EUR	EUR	BELGI- QUE	DANMARK	B. R. DEUTSCH- LAND	ELLAS	ESPAÑA	FRANCE	IRELAND	ITALIA	LUXEM- BOURG	NEDER- LAND	PORTU- GAL	UNITED KINGDOM
	1 2	1 0	BELGIE											
STEINKOEHLE AUSSENHANDEL 1000 T	HARD COAL EXTERNAL TRADE 1000 T													HOUILLE COMMERCE EXTERIEUR 1000 T
AUSSERGEWEINSCHAFTLICHE EINFUHREN (EUR12)	EXTRA COMMUNITY IMPORTS (EUR12)						IMPORT. EXTRA COMMUNAUTAIRES (EUR12)							
J - D 1986	94818	6792	10958	9335	1756	8516	13796	2025	18697	157	11550	1477	9759	
J - D 1987	91748	7509	10849	7640	1793	8786	11062	2424	18198	181	12437	2249	8620	
1987 APR	8026	683	819	587	238	774	729	250	1984	5	1038	233	686	
MAY	7730	256	942	707	1	847	1228	142	1732	30	1178	149	518	
JUN	6886	878	728	569	89	688	836	204	1161	7	1103	103	520	
JUL	7416	384	677	608	140	622	813	352	1700	26	1042	325	727	
1988 APR	:	658	900	631	342	539	926	263	1298	25	953	:	935	
MAY	:	697	900	585	:	762	706	:	1300	3	-	:	856	
JUN	:	993	900	419	241	806	566	:	1668	25	-	:	759	
JUL	:	875	:	479	:	650	1048	:	:	5	-	:	1037	
87 JAN-JUN	44868	3529	5390	3559	718	4212	5981	1155	9726	72	6236	725	3565	
88 JAN-JUN	:	4903	5400	3449	742	4391	4921	:	8186	69	4546	:	5346	
1988/87 %	:	38,9	0,2	-3,1	3,3	4,2	-17,7	:	-15,8	-4,2	-27,1	:	50,0	
AUSSERGEWEINSCHAFTLICHE AUSFUHREN (EUR12)	EXTRA COMMUNITY EXPORTS (EUR12)						EXPORT. EXTRA COMMUNAUTAIRES (EUR12)							
J - D 1986	2117	126	51	737	26	-	185	-	-	-	685	-	307	
J - D 1987	1739	64	47	729	112	-	167	-	-	-	264	-	356	
1987 APR	57	2	2	6	5	-	9	-	-	-	22	-	11	
MAY	69	2	2	8	-	-	5	-	-	-	42	-	10	
JUN	75	3	-	4	6	-	13	-	-	-	22	-	27	
JUL	134	3	-	38	38	-	22	-	-	-	19	-	14	
1988 APR	59	5	-	13	18	-	12	-	-	-	8	-	3	
MAY	:	1	-	16	33	-	13	-	-	-	:	-	49	
JUN	:	5	-	16	43	-	18	-	-	-	:	-	38	
JUL	:	7	:	14	:	-	11	-	-	-	:	-	28	
EINFUHREN AUS DEN USA	IMPORTS FROM THE USA						IMPORTATIONS EN PROVENANCE DES USA							
J - D 1986	34933	31495	3721	2032	700	847	2167	4803	975	9576	-	5270	1271	3571
J - D 1987	28579	25239	3857	1078	580	127	2156	2898	1328	8815	-	3663	1184	2893
1987 APR	3071	2666	364	180	24	-	187	317	111	1003	-	458	218	209
MAY	2690	2125	107	65	39	-	416	376	109	894	-	431	149	104
JUN	2391	1987	552	95	53	-	302	167	111	549	-	270	102	190
JUL	2333	2102	219	77	78	5	81	207	111	744	-	396	150	265
1988 APR	:	374	:	42	63	157	294	-	835	-	412	:	324	
MAY	:	507	:	58	-	142	210	-	580	-	:	:	370	
JUN	:	587	:	25	58	210	119	-	924	-	:	:	85	
JUL	:	420	:	92	:	83	406	-	:	-	:	:	337	
87 JAN-JUN	14610	12751	1805	577	229	64	1220	1555	664	4871	-	1843	639	1143
88 JAN-JUN	:	2560	:	262	183	1117	1717	-	4261	-	:	:	1736	
1988/87 %	:	41,8	:	14,4	185,9	-8,4	10,4	-	-12,5	-	:	:	51,9	
EINFUHREN AUS AUSTRALIEN	IMPORTS FROM AUSTRALIA						IMPORTATIONS EN PROVENANCE D'AUSTRALIE							
J - D 1986	20822	19113	150	2571	871	570	1709	4735	12	2386	24	3906	-	3888
J - D 1987	23884	22593	511	3931	1126	830	1246	4799	7	2477	-	5452	45	3460
1987 APR	1743	1580	6	252	141	123	163	170	-	181	-	428	-	279
MAY	2051	1985	11	550	81	-	66	526	2	218	-	399	-	198
JUN	1831	1600	62	65	52	-	231	320	-	173	-	635	-	293
JUL	1808	1678	29	159	73	123	130	457	2	309	-	321	-	205
1988 APR	:	60	:	-	132	-	417	-	90	-	211	:	414	
MAY	:	16	:	32	-	170	354	-	162	-	:	:	303	
JUN	:	60	:	60	-	147	84	-	152	-	:	:	323	
JUL	:	267	:	-	:	130	329	-	:	-	:	:	422	
87 JAN-JUN	12238	11510	175	2209	643	223	728	2298	3	1416	-	2963	-	1580
88 JAN-JUN	:	442	:	389	132	550	1848	-	1064	-	:	:	2079	
1988/87 %	:	152,6	:	-39,5	-40,8	-24,5	-19,6	-	-24,9	-	:	:	31,6	
EINFUHREN AUS SUEAFRICA	IMPORTS FROM SOUTH AFRICA						IMPORT. EN PROVENANCE D'AFRIQUE DU SUD							
J - D 1986	22092	17998	2132	2663	4002	261	3979	1534	48	5392	117	1536	115	313
J - D 1987	18711	13554	2370	-	2672	711	4446	777	23	4871	156	1787	711	187
1987 APR	1590	1278	258	-	214	63	297	36	-	537	4	152	15	14
MAY	1216	950	115	-	281	-	266	13	1	308	25	188	-	19
JUN	1149	1021	172	-	239	83	147	103	2	289	5	112	1	16
JUL	1563	1120	96	-	255	3	363	77	4	449	25	200	80	11
1988 APR	:	1172	198	-	327	147	346	123	-	293	23	45	:	16
MAY	:	147	-	232	-	412	62	-	436	1	:	:	17	
JUN	:	267	-	158	179	392	-	-	393	23	:	:	34	
JUL	:	120	:	237	:	336	111	-	:	2	:	:	31	
EINFUHREN AUS POLEN	IMPORTS FROM POLAND						IMPORT. EN PROVENANCE DE POLOGNE							
J - D 1986	8833	8356	381	1499	2629	-	385	241	748	1085	-	537	92	1236
J - D 1987	9480	8998	488	1989	2209	-	447	582	746	1099	-	802	35	1083
1987 APR	574	513	35	75	167	-	61	13	62	48	-	-	-	113
MAY	874	800	-	103	164	-	74	64	62	146	-	127	-	134
JUN	679	673	78	178	148	-	6	77	60	103	-	27	-	2
JUL	738	690	15	133	140	-	48	14	58	127	-	57	-	146
1988 APR	:	15	:	217	-	36	-	-	39	-	94	:	128	
MAY	:	-	:	146	-	66	-	-	122	-	:	:	97	
JUN	:	47	:	148	-	16	-	-	116	-	:	:	132	
JUL	:	49	:	103	-	-	-	-	:	-	:	:	127	
87 JAN-JUN	4447	4224	307	894	904	-	188	334	370	528	-	394	35	493
88 JAN-JUN	:	342	:	952	-	126	140	-	452	-	:	:	653	
1988/87 %	:	11,4	:	5,3	-	-33,0	-58,1	-	-14,4	-	:	:	32,5	

	E U R	E U R	BELGI- QUE	DANMARK	B. R. DEUTSCH- LAND	ELLAS	ESPANA	FRANCE	IRELAND	ITALIA	LUXEM- BOURG	NEDER- LAND	PORTU- GAL	UNITED KINGDOM
	1 2	1 0	BELGIE											
STEINKOHLKOKS WICHTIGSTE POSITIONEN 1000 T	HARD COKE PRINCIPAL AGREGATES 1000 T													COKE DE FOUR PRINCIPAUX AGREGATS 1000 T
ERZEUGUNG DER KOKEREIEN	PRODUCTION OF COKING PLANTS													PRODUCTION DES COKERIES
J - D 1986	58389	55026	5130	-	22692	-	3083	8257	-	7209	-	2868	280	8870
J - D 1987	53815	50674	5226	-	19817	-	2874	7462	-	6753	-	2735	267	8681
1987 MAY	4567	4296	430	-	1668	-	249	667	-	607	-	242	22	682
JUN	4589	4340	425	-	1614	-	227	621	-	550	-	228	22	902
JUL	4370	4112	425	-	1661	-	236	612	-	553	-	226	22	635
AUG	4394	4130	448	-	1654	-	239	628	-	543	-	220	25	637
1988 MAY	4315	4039	471	-	1551	-	256	627	-	453	-	254	20	683
JUN	4375	4103	458	-	1502	-	252	650	-	434	-	246	20	813
JUL	:	:	474	-	1543	-	257	650	-	:	-	249	20	637
AUG	:	:	:	-	1497	-	:	:	-	:	-	245	20	632
87 JAN-JUL	31594	29736	2965	-	11692	-	1706	4417	-	4031	-	1641	152	4990
88 JAN-JUL	:	:	3224	-	10999	-	1707	4417	-	:	-	1694	143	4949
1988/87 %	:	:	8.7	-	-5.9	-	0.1	-	-	:	-	3.2	-5.9	-0.8
BESTAENDE BEI DEN KOKEREIEN	STOCKS AT COKING PLANTS													STOCKS AUPRES DES COKERIES
DEC 1986	8954	8712	72	-	7036	19	213	521	-	348	-	61	29	655
DEC 1987	10344	10160	64	-	8504	22	165	514	-	388	-	35	19	633
1987 MAY	9341	9071	60	-	7656	14	244	556	-	337	-	92	26	356
JUN	9614	9362	43	-	7796	14	228	562	-	240	-	89	24	598
JUL	9608	9353	62	-	7940	14	231	599	-	296	-	76	24	366
AUG	9914	9670	66	-	8140	15	222	626	-	353	-	73	22	397
1988 MAY	9933	9708	105	-	8475	17	213	411	-	281	-	40	12	379
JUN	10080	9870	105	-	8339	20	198	500	-	272	-	40	12	594
JUL	:	:	139	-	8290	18	206	500	-	:	-	40	12	357
AUG	:	:	:	-	8158	:	:	:	-	:	-	40	12	337
INNERGEMEINSCHAFTLICHE EINFUHREN (EUR12)	INTRA COMMUNITY IMPORTS (EUR12)													IMPORT. INTRA COMMUNAUTAIRES (EUR12)
J - D 1986	4621		514	55	591	4	64	1271	4	65	1609	379	35	30
J - D 1987	3661		315	44	481	11	58	1183	4	-	1294	153	12	106
1987 APR	279		34	2	41	1	4	75	-	-	112	10	-	-
MAY	292		23	3	38	1	5	87	-	-	115	9	1	10
JUN	276		8	3	53	1	8	63	-	-	110	13	2	15
JUL	275		26	1	37	1	3	54	2	-	106	17	4	24
1988 APR	327		32	-	29	-	5	91	-	-	119	18	1	32
MAY	325		36	-	47	-	2	86	-	-	113	15	1	25
JUN	365		67	-	31	4	5	89	-	-	117	15	1	36
JUL	341		46	-	35	-	5	78	-	-	114	15	1	47
AUSSERGEMEINSCHAFTLICHE AUSFUHRUN (EUR12)	EXP. TO TH. PARTY COUNTR. EUR-12													EXPORT. VERS PAYS TIERS EUR-12
J - D 1986	1886		78	8	699	-	10	160	-	164	-	73	-	694
J - D 1987	1091		48	1	384	-	18	172	-	129	-	72	-	267
1987 MAR	74		1	-	18	-	2	13	-	10	-	2	-	28
APR	93		7	-	21	-	-	5	-	26	-	3	-	31
MAY	76		5	-	33	-	3	14	-	5	-	5	-	11
JUN	79		6	-	27	-	-	16	-	16	-	3	-	11
1988 APR	96		1	-	13	-	3	13	-	35	-	6	-	25
APR	88		1	-	20	-	-	6	-	36	-	1	-	24
MAY	151		11	-	48	-	-	17	-	34	-	6	-	35
JUN	112		17	-	36	-	-	10	-	29	-	6	-	14
LIEFERUNGEN AN STAHLINDUSTRIE	DELIVERIES TO IRON/STEEL INDUSTRY													LIVR. A L'INDUSTRIE SIDERURGIQUE
J - D 1986	47854	44709	4826	3	15825	11	2894	7452	-	6510	1690	2264	251	6128
J - D 1987	44934	42002	4777	1	14466	29	2676	6937	4	6049	1308	2072	256	6359
1987 APR	3852	3603	414	-	1209	2	229	598	-	533	117	181	20	549
MAY	3912	3664	393	-	1251	2	228	593	-	575	116	185	20	549
JUN	3829	3586	401	1	1240	2	220	555	-	547	113	177	23	550
JUL	3669	3426	387	-	1218	2	220	535	2	490	106	172	23	514
1988 APR	3622	3393	425	-	1211	3	209	580	-	368	116	190	20	500
MAY	3817	3598	444	-	1285	2	199	578	-	378	114	197	20	600
JUN	3803	3588	452	-	1305	2	195	580	-	368	119	189	20	573
JUL	3782	3540	421	-	1302	2	222	585	:	370	118	192	20	550
87 JAN-JUL	26595	24900	2757	1	8555	14	1550	4112	2	3682	810	1254	145	3713
88 JAN-JUL	26139	24561	3039	-	8860	19	1435	4181	:	2592	713	1299	143	3858
1988/87 %	-1.7	-1.4	10.2	-	3.6	35.7	-7.4	1.7	:	-29.6	-12.0	3.6	-1.4	3.9
JUENGERE BRAUNKOEHLE	BROWN COAL LIGNITE													LIGNITE RECENT
J - D 1986	169392	152875	-	-	114359	36525	16517	434	-	1557	-	-	-	-
J - D 1987	169123	153533	-	-	108852	42599	15590	449	-	1633	-	-	-	-
1987 APR	14208	12962	-	-	9963	2807	1246	32	-	160	-	-	-	-
APR	13579	12265	-	-	8647	3469	1314	-	-	149	-	-	-	-
MAY	14062	12693	-	-	9330	3206	1369	-	-	157	-	-	-	-
JUN	13831	12325	-	-	8802	3359	1506	13	-	151	-	-	-	-
1988 MAR	14375	13466	-	-	8932	4305	909	69	-	160	-	-	-	-
APR	12849	11782	-	-	8179	3422	1067	70	-	111	-	-	-	-
MAY	12242	11597	-	-	8727	2737	645	-	-	133	-	-	-	-
JUN	:	:	-	-	8492	:	751	:	-	160	-	-	-	-
87 JAN-MAY	72095	65203	-	-	48279	16035	6892	155	-	734	-	-	-	-
88 JAN-MAY	67756	63777	-	-	43446	19350	3979	301	-	680	-	-	-	-
1988/87 %	-6.0	-2.2	-	-	-10.0	20.7	-42.3	94.2	-	-7.4	-	-	-	-

2

Kohlenwasserstoffe
Hydrocarbons
Hydrocarbures

I. ROHÖL UND FEEDSTOCKS

Alle Angaben lauten auf 1 000 metrische Tonnen.

- Förderung** - Die Rohölförderung umfaßt auch die Kondensate, die bei den Rohölvorkommen auftreten, die Naturbenzine sowie andere Kondensate, die bei der Gewinnung, Reinigung und Stabilisierung von Naturgas anfallen, sofern sie in den Raffinerien umgewandelt werden.
- Einfuhren** - So wie für alle Aussenhandelsposten der Energiebilanz beruht die Ermittlung der Einfuhren auf Begriffen, wie sie für den Generalhandel üblich sind. Demnach umfassen die Einfuhren von Rohöl und Feedstock (letztere sind Mineralölerzeugnisse, die zur späteren Destillation bestimmt sind) sämtliche in das Hoheitsgebiet eines jeden Landes eingeführten Mengen, einschließlich derjenigen, die (i) zur Weiterverarbeitung für ausländische Rechnung bestimmt, (ii) vorübergehend eingeführt, (iii) auf Zollausschlußlager eingeführt, (iv) auf Speziallager für ausländische Rechnung eingeführt, (v) aus nationalen überseeischen Landesteilen bzw. Hoheitsgebieten eingeführt sind. Nicht dazu gehören jedoch diejenigen Mengen, die im Transitwege - insbesondere durch Rohrfernleitungen - das nationale Hoheitsgebiet durchqueren. Die Angaben stammen meistens aus den Einfuhrmeldungen, die nicht unbedingt mit den Zollerklärungen, auf die sich die Außenhandelsstatistik stützt, übereinstimmen müssen. Die Länderaufteilung der Einfuhren erfolgt nach ihrer Herkunftsbezeichnung.
- Einsatz in den Raffinerien** - Dieser Posten umfaßt den Raffineriedurchsatz an Rohöl und Feedstocks einschließlich der für fremde Rechnung verarbeiteten Mengen. Die Zahlen sind um die aus der petrochemischen Industrie stammenden Rückläufe sowie um die Wiedereinsatzerzeugnisse aus dem Raffineriekreislauf bereinigt worden.
- Ausfuhren** - Die Ausfuhren von Rohöl und Feedstocks enthalten gemäß dem Außenhandelsbegriff alle aus dem nationalen Hoheitsgebiet eines jeden Landes ausgeführten Mengen. Sie entsprechen u.a. denjenigen Mengen, die (i) im Ausland verarbeitet oder umgewandelt werden sollen, (ii) nach Verarbeitung oder Umwandlung reexportiert, (iii) nur vorübergehend exportiert, (iv) nach nationalen überseeischen Landesteilen oder Hoheitsgebieten exportiert, (v) an nationale oder ausländische, im Ausland stationierte Streitkräfte geliefert (soweit keine Geheimhaltungsvorschriften entgegenstehen) werden. Ausgeschlossen sind jedoch diejenigen Mengen, die das nationale Hoheitsgebiet im Transit durchqueren oder der Versorgung der Hochseeschifffahrt (Bunkermengen) dienen.

II. MINERALÖLERZEUGNISSE

Alle Angaben erfolgen in 1 000 metrischen Tonnen.

- Nettoerzeugung der Raffinerien** - Dieser Posten umfaßt die Raffinerieerzeugung aller Mineralölerzeugnisse (einschließlich der nicht-energetischen) mit Ausnahme des Raffinerieeigenverbrauchs und der Raffinerieverluste. Die Zahlen sind um die aus dem Raffineriekreislauf stammenden Wiedereinsatzerzeugnisse sowie um die Rückläufe aus der petrochemischen Industrie bereinigt worden. Für eine detaillierte Aufzählung der Erzeugnisse wird auf den Anhang zum Bulletin 3/1976 "Energiestatistik" verwiesen.
- Ein- und Ausfuhren Bunker** - Es gelten hierfür die Begriffsbestimmungen, die für die Einfuhren und Ausfuhren im vorherigen Kapitel I, Rohöl und Feedstocks aufgeführt worden sind.
- Betrifft ausschließlich die an die Hochseeschifffahrt aller Flaggen gelieferten Bunkermengen, und zwar einschließlich der aus Beständen der Zollausschluß- und Sonderlager entnommenen Mengen. Ausgenommen sind dagegen die Liefermengen für den Bedarf des internationalen Flugverkehrs.
- Inlands-lieferungen** - Dieser Posten erfaßt alle in den Ländern für energetische Zwecke ausgelieferten Mengen. Dazu gehören die Umwandlungsmengen (Kraftwerke) sowie der Endverbrauch (Haushalte, Industrie, Verkehr). Der Eigenbedarf der Energieerzeuger fällt nicht hierunter. Der Verbrauch der petrochemischen Industrie wird als Nettoszah verbucht, d.h. ohne Rückläufe aus der petrochemischen Industrie. Für Frankreich enthalten die Zahlen nicht den Militärverbrauch.

III. NATURGAS

Die Angaben erfolgen in Terajoule (TJ) auf Basis des oberen Heizwertes (HO). Die monatlichen Angaben für das Vereinigte Königreich beziehen sich auf die Zeiträume von 4 oder 5 Wochen (4 Wochen bei den beiden ersten Monaten eines jeden Quartals, 5 Wochen beim letzten Quartalsmonat).

- Erzeugung** - Es handelt sich hier um gereinigtes Naturgas nach Aussonderung der im Gas enthaltenen unbrauchbaren Stoffe. Ausgeschlossen sind solche Mengen, die durch Abblasen, Fackeln und Produktionsversuche eliminiert werden; ferner die in den Lagerstätten eingepressten Mengen. Der Eigenverbrauch der Erzeuger ist eingeschlossen. Die Erzeugung von Synthesegas ist nicht enthalten.
- Ein- und Ausfuhren Bruttoinlandsverbrauch an Naturgas** - Mengen, die das nationale Hoheitsgebiet auf dem Transitwege durchqueren, insbesondere in Rohrfernleitungen, sind ausgeschlossen.
- Dieser Posten errechnet sich nach der Formel: $\text{Naturgaserzeugung} + \text{Einfuhren aus den Niederlanden} + \text{sonstige nicht veröffentlichte Einfuhren aus der Gemeinschaft} + \text{Einfuhren aus Drittländern} - \text{Ausfuhren an die Gemeinschaft} - \text{Ausfuhren an Drittländer (unveröffentlicht)} + \text{Bestandsveränderungen (unveröffentlicht)} = \text{Bruttoinlandsverbrauch an Naturgas}$.

I. CRUDE OIL AND FEEDSTOCKS

All data are expressed in 1000 metric tonnes

- Production** - Production of crude oil includes condensates "associated" with crude oil deposits, natural gasolines, and other condensates obtained on production, purification and stabilization of natural gas only when these materials undergo transformation in refineries.
- Imports** - As for all trade aggregates relative to the energy balance sheets, the definition of imports is based on a general trade concept. Hence imports of crude oil include all quantities of crude and feedstocks (i.e. semi refined petroleum products for further distillation; therefore for F.R. Germany imported finished petroleum products which are later retreated in refineries are excluded) imported into the national territory and therefore includes those quantities: (i) destined for treatment on behalf of other countries; (ii) only imported on a temporary basis; (iii) imported and deposited in uncleared bonded warehouses; (iv) imported and placed in special warehouses on behalf of foreign countries; (v) imported from regions and/or from territories overseas under national sovereignty. However, those quantities passing through the national territory in transit, mainly via oil-pipelines, are excluded. The data is generally based on direct declarations submitted by importers and may differ from data supplied by the customs services and published in the foreign trade statistics. The breakdown of imports by country is given by the country of origin of the product.
- Transformation input** - This aggregate covers the total quantities of crude oil, feedstocks and petroleum products treated or retreated in refineries including those quantities destined for treatment on behalf of other countries. The data is net of backflows of petroleum products from petrochemical installations for re-distillation and also net of petroleum products recycled within refineries.
- Exports** - Exports of crude oil and feedstocks similarly follow a general trade definition and cover all quantities exported from the national territory and therefore include those quantities: (i) destined to undergo treatment of transformation abroad, (ii) re-exported after treatment or transformation, (iii) exported on a temporary basis, (iv) exported to regions or territories overseas under national sovereignty, (v) supplied to national or foreign troops stationed abroad (in so far as secrecy permits). Quantities passing through the national territory in transit or which serve to supply bunkers of sea going ships, are not included.

II. PETROLEUM PRODUCTS

All data are expressed in 1 000 metric tonnes.

- Net production** - This aggregate covers the refinery production of all petroleum products (including products for non-energy use), net of refinery own consumption and losses. The data is also net of recycled products within refineries and backflows from the petrochemical industry. For the definitions of petroleum products see "Energy statistics" supplement - Bulletin 3/1976.
- Imports and Exports** - These are defined in the same way as for the imports and exports of "crude oil and feedstocks" listed above. For F.R. Germany imports of petroleum products include quantities intended for retreatment in refineries.
- Bunkers** - This represents the deliveries to bunkers of sea-going vessels of all flags, including those quantities deposited in uncleared bonded warehouses and in special warehouses. However, deliveries for the needs of international air traffic are excluded (these are included in inland deliveries).
- Inland deliveries** - These are the total quantities of petroleum products delivered in the national territory for both energy and non-energy use. Included, therefore, are deliveries of all products for transformation to other forms of energy (e.g. to electrical power stations) and for final consumption (deliveries to households, industry or for transport). The energy producer's own consumption is not included. Deliveries to the petrochemical industry are accounted for on a net basis (i.e. net of backflows from the petrochemical industry). For France, deliveries for military consumption are not included.

III. NATURAL GAS

All data are expressed in Terajoules (TJ) on the basis of gross calorific value (GCV). The United Kingdom monthly data refers to periods of 4 or 5 weeks (4 weeks for the first two months of each quarter, 5 for the last month).

- Production** - Covers only purified natural gas after removal of inert matter contained in the gas. The amounts indicated are those after deduction of quantities used for blow-offs, flaring, production tests and the amounts reinjected into the strata. The producer's own consumption is included. The production of substitute natural gas is not included.
- Imports/ Exports** - Quantities passing through the national territory in transit are excluded (mainly through gas pipelines).
- Gross Inland** - This series is calculated as follows: Consumption Production of natural gas + imports from the Netherlands + other imports from the Community (not shown) + imports from third party countries - exports to the Community and exports to third party countries (not shown) + stock change (not shown).

I. PETROLE BRUT ET FEEDSTOCKS

Toutes les données sont exprimées en 1000 tonnes métriques.

- Production** - La production de pétrole brut comprend les condensats "associés" dans les gisements de pétrole brut, les essences naturelles et d'autres condensats obtenus lors de la production, de l'épuration et de la stabilisation du gaz naturel, seulement dans les cas où ces produits subissent une transformation dans les raffineries.
- Importations** - Comme pour tous les agrégats du commerce extérieur relatifs au bilan d'énergie, la définition des importations repose sur le concept de commerce général. Ainsi, les importations de pétrole brut et de feedstocks (produits pétroliers semi-raffinés destinés à une distillation ultérieure dont sont exclues les importations de produits pétroliers destinés à un retraitement en R.F. d'Allemagne), englobent toutes les quantités importées dans le territoire national, y compris les quantités : (i) destinées au traitement à façon pour compte étranger, (ii) importées à titre temporaire, (iii) importées et mises en entrepôts hors douane, (iv) importées et mises en entrepôts spéciaux pour compte étranger, (v) importées en provenance de régions ou de territoires d'outre-mer sous la souveraineté nationale. Ne sont cependant pas comprises les quantités qui traversent le territoire national en transit, notamment par oléoducs. Les données sont, en général, fondées sur les déclarations des importateurs et peuvent de ce fait différer des données douanières, publiées dans les statistiques du commerce extérieur. La ventilation des importations par pays suit la notion d'origine des produits.
- Entrées en transformation** - Cet agrégat englobe toutes les quantités de pétrole brut, de feedstocks et de produits pétroliers à retraiter, entrées en traitement dans les raffineries (y compris le traitement à façon pour le compte étranger). Les chiffres sont nets des restitutions de produits pétroliers en provenance de l'industrie pétrochimique, ainsi que des produits pétroliers recyclés à l'intérieur des raffineries.
- Exportations** - Les exportations de pétrole brut et de feedstocks suivent la notion de commerce général et couvrent donc toutes les quantités exportées à partir du territoire national. Elles comprennent entre autres les quantités : (i) destinées à subir un traitement ou une transformation à l'étranger, (ii) réexportées après traitement ou transformation; (iii) exportées à titre temporaire; (iv) exportées à destination de régions ou de territoires d'outre-mer sous la souveraineté nationale; (v) fournies aux troupes nationales ou étrangères stationnées à l'étranger (dans la mesure où des dispositions concernant le secret ne s'y opposent pas). Ne sont cependant pas comprises les quantités qui traversent le territoire national en transit ou qui sont destinées au soutage des navires de haute mer.

II. PRODUITS PETROLIERS

Toutes les données sont exprimées en 1 000 tonnes métriques.

- Production nette** - Cet agrégat représente la production en raffineries de tous les produits pétroliers (y compris les produits à usage non énergétique), à l'exclusion de la consommation propre de raffineries et des pertes de raffinage. Les chiffres sont nets des produits recyclés à l'intérieur de l'industrie pétrochimique. Pour la définition des produits pétroliers, voir le document ad hoc paru en supplément au bulletin 3/1976 "Statistiques de l'énergie".
- Importations et Exportations** - Définies par analogie aux importations/exportations de pétrole brut et de feedstocks ci-dessus. Les importations totales de produits pétroliers en R.F. d'Allemagne comprennent les quantités à retraiter en raffinerie.
- Soutes** - Concerne l'approvisionnement des navires de haute mer, quel que soit leur pavillon, y compris les quantités prélevées dans les entrepôts hors douane et dans les entrepôts spéciaux. Sont exclues les fournitures pour les besoins du trafic aérien international (sont incluses dans les livraisons intérieures).
- Livraisons** - Cet agrégat correspond au total des quantités livrées dans le pays pour l'ensemble des usages énergétiques et non-énergétiques. Cette rubrique englobe les livraisons pour transformations (aux centrales électriques) et pour consommation "finale" (livraisons au foyers domestiques, aux industries ou pour le transport). La consommation propre des producteurs d'énergie n'est pas comprise. Les livraisons à l'industrie pétrochimique sont comptabilisées sur une base nette (c.à.d. nette des produits restitués par l'industrie pétrochimique). Pour la France, les chiffres ne comprennent pas la consommation militaire.

III. GAZ NATUREL

Les données sont exprimées en Terajoules (TJ) - sur la base du pouvoir calorifique supérieur (PCS). Les données mensuelles du Royaume-Uni concernent des périodes de 4 ou 5 semaines (4 semaines pour les deux premiers mois de chaque trimestre et 5 pour le dernier mois).

- Production** - Ne concerne que le gaz naturel épuré après élimination des matières inertes contenues dans le gaz. Les chiffres indiqués sont ceux relevés après déduction des quantités utilisées pour les lâchers, les brûlés à la torche, les essais de production et des quantités réinjectées dans le gisement. La consommation propre des producteurs est incluse. La production de gaz naturel de substitution n'est pas incluse.
- Importations/ Exportations** - Les quantités qui traversent le territoire national en transit (par exemple par gazoduc) sont exclues.
- Consommation intérieure brute** - Cet agrégat est calculé à partir de la formule suivante: production de gaz naturel + importations en Pays-Bas + autres importations en provenance de la Communauté (non-publié) + importations en provenance des pays tiers - exportations vers la Communauté et exportations vers pays tiers (non-publié) + variations des stocks (non-publié).

INLANDSLIEFERUNGEN EUR 12

INLAND DELIVERIES EUR 12

LIVRAISONS INTERIEURES EUR 12

1000 T

— 1986

— 1987

— 1988

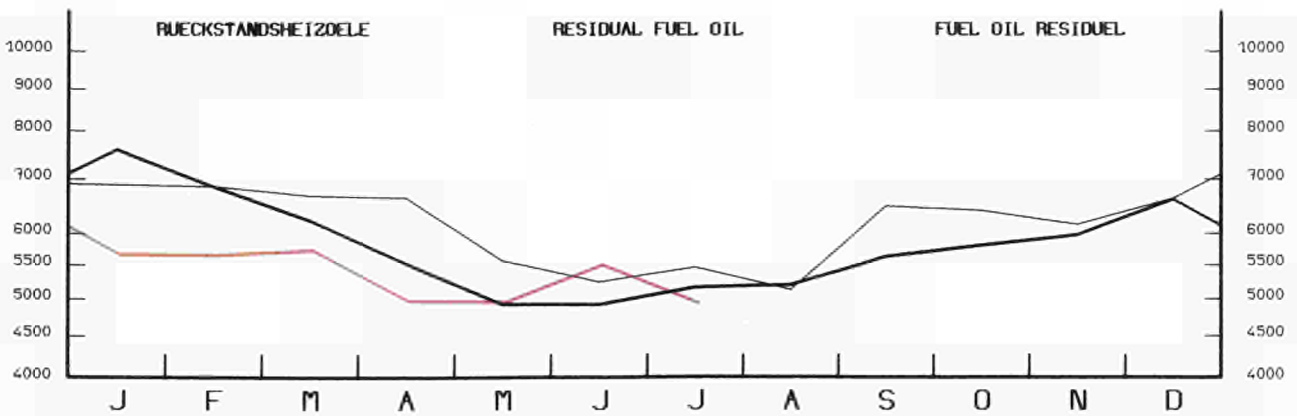
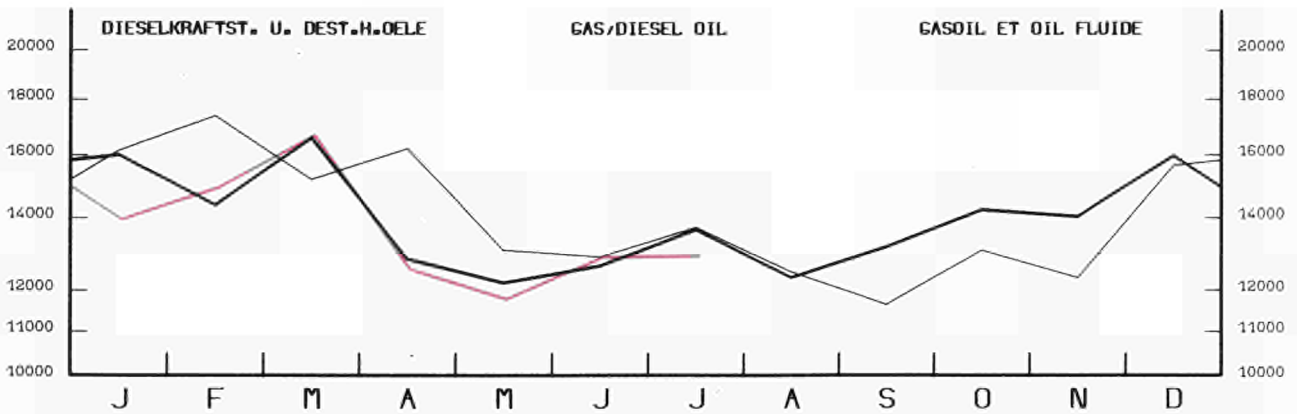
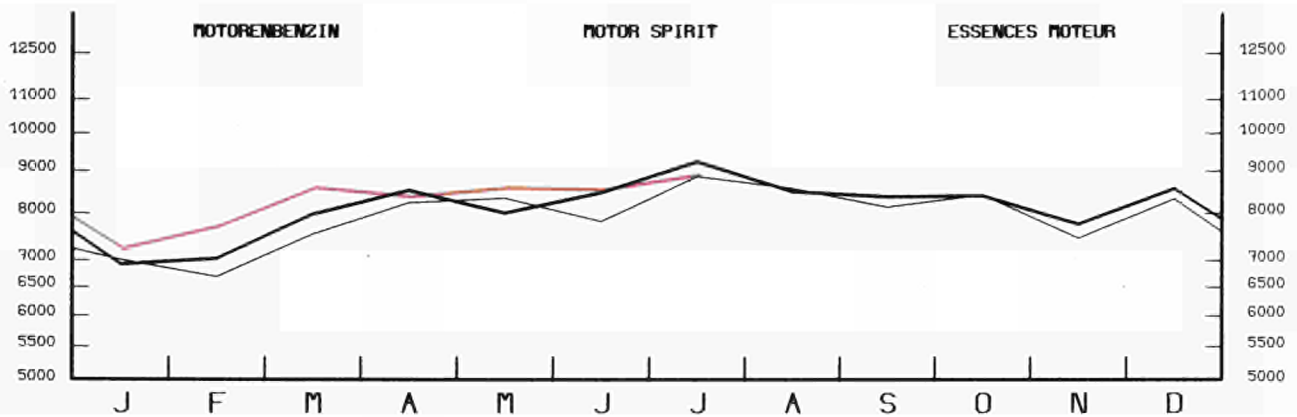
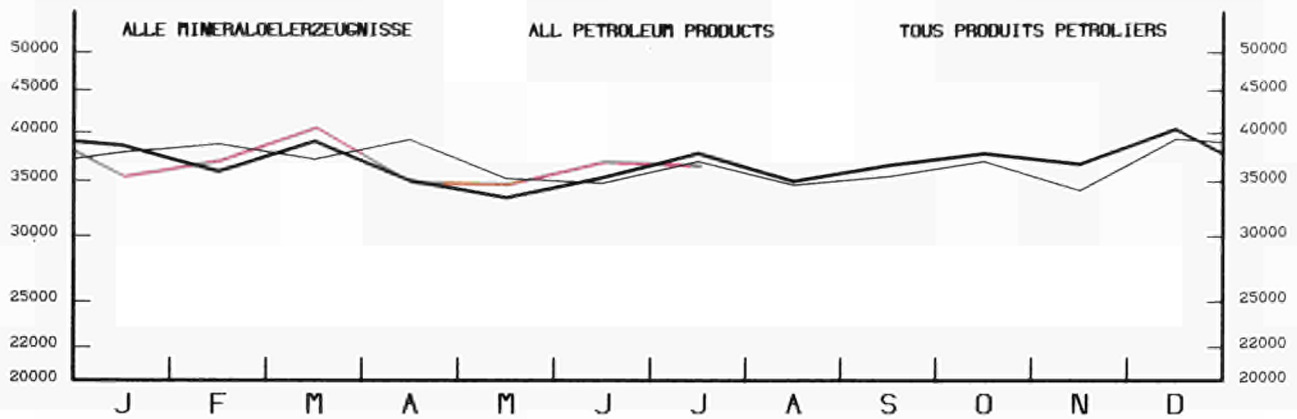

EINFACH-LOGARITHMISCHE SKALA

SEMI-LOGARITHMIC SCALE

ECHELLE SEMI-LOGARITHMIQUE

ALLE MINERALOELERZEUGNISSE

INLANDSLIEFERUNGEN

IM GLEITJAHR

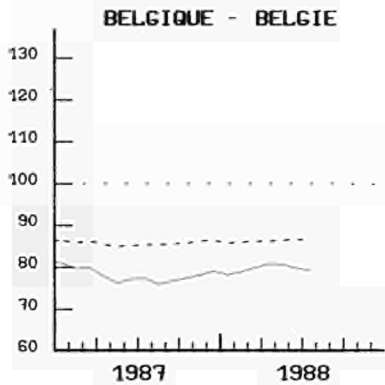

ALL PETROLEUM PRODUCTS

INLAND DELIVERIES

12 MONTH MOVING TOTAL

1980 = 100

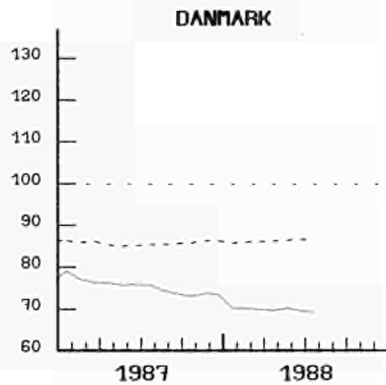

TOUS PRODUITS PETROLIERS

LIVRAISONS INTERIEURES

EN ANNEE MOBILE

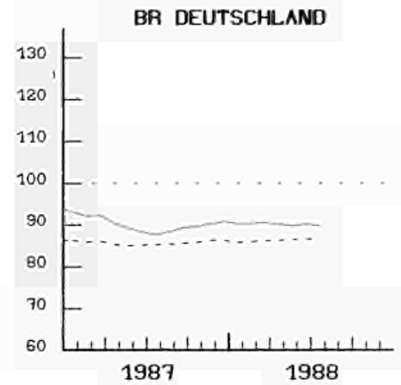

ELLAS

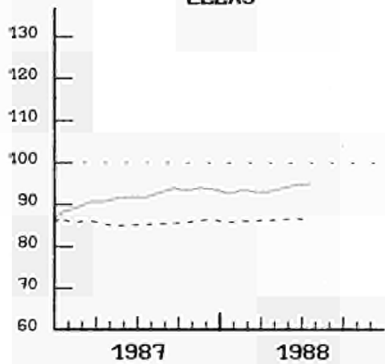

ESPANA

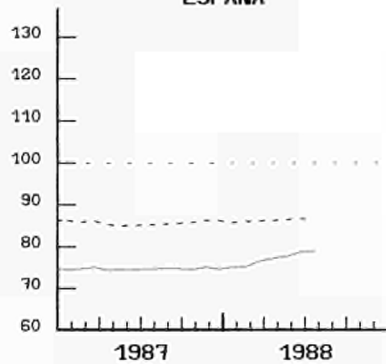

FRANCE

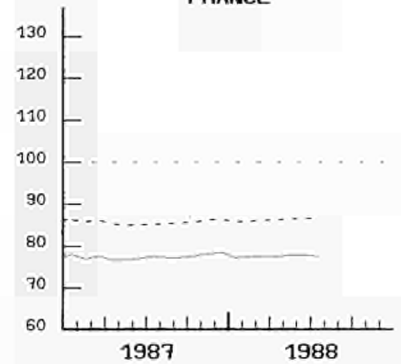

IRELAND

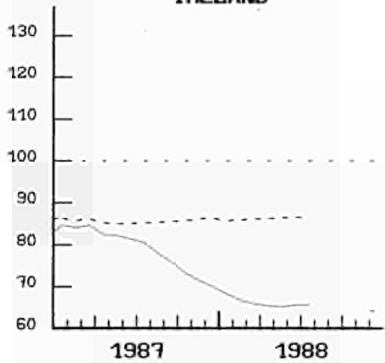

ITALIA

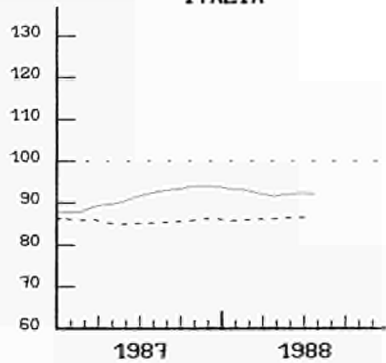

LUXEMBOURG

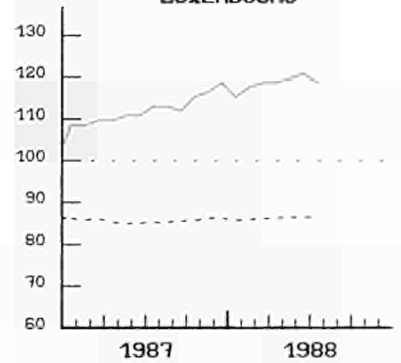

NEDERLAND

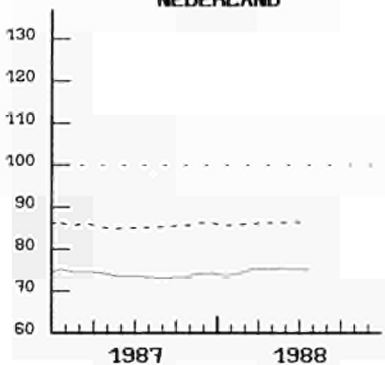

PORTUGAL

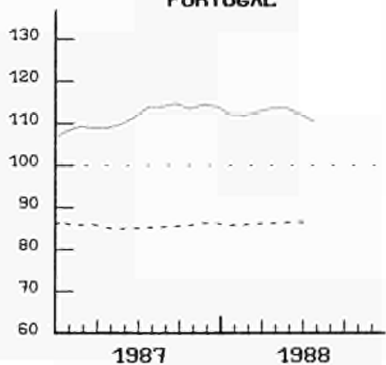

UNITED KINGDOM

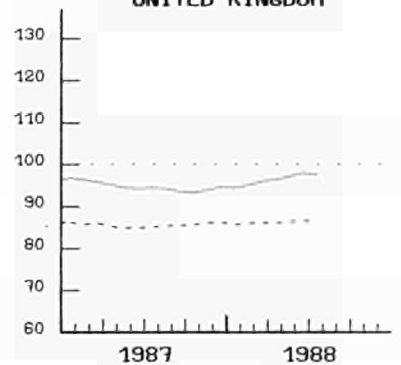

ENDE DES GLEITJAHRES

----- EUR 12
END OF 12 MONTH PERIOD

FIN DE L'ANNEE MOBILE

	EUR	EUR	BELGI- QUE	DANMARK	B. R. DEUTSCH LAND	ELLAS	ESPAÑA	FRANCE	IRELAND	ITALIA	LUXEM- BOURG	NEDER- LAND	PORTU- GAL	UNITED KINGDOM
	12	10	BELGIE											
ROHOEL UND FEEDSTOCKS			CRUDE OIL AND FEEDSTOCKS							PETROLE BRUT ET SEMI RAFFINE				
1000 T			1000 T							1000 T				
FOERDERUNG			PRODUCTION							PRODUCTION				
J - D 1986	143685	141825	-	3622	4030	1327	1860	2950	-	2548	-	4991	-	122357
J - D 1987	141209	139570	-	4599	3728	1210	1639	3235	-	3632	-	4663	-	118503
1987 APR	11774	11647	-	345	331	108	127	267	-	206	-	382	-	10008
MAY	12123	11984	-	425	316	103	139	274	-	207	-	393	-	10266
JUN	9517	9360	-	400	315	101	137	266	-	328	-	370	-	7600
JUL	12020	11888	-	425	273	107	132	283	-	327	-	376	-	10097
1988 APR	11945	11827	-	393	313	90	118	270	-	352	-	379	-	10030
MAY	12118	11986	-	390	336	98	132	284	-	373	-	370	-	10135
JUN	10427	10292	-	377	390	95	135	280	-	363	-	390	-	8397
JUL	:	:	-	391	321	99	120	284	-	:	-	:	-	8661
87 JAN-JUN	69174	68352	-	2176	1888	641	822	1557	-	1375	-	2353	-	58362
88 JAN-JUN	71116	70346	-	2372	2002	578	770	1693	-	2239	-	2157	-	59305
1988/87 %	2,8	2,9	-	9,0	6,0	-9,8	-6,3	8,7	-	62,8	-	-8,3	-	1,6
GESAMTEINFUHREN			TOTAL IMPORTS							IMPORTATIONS TOTALES				
ROHOEL UND FEEDSTOCKS			CRUDE OIL AND FEEDSTOCKS							PETROLE BRUT ET SEMI RAFFINE				
J - D 1986	414306	358886	26812	4966	66599	17557	47157	71238	1455	82062	-	47078	8263	41119
J - D 1987	405020	351488	27792	4948	63840	16276	45513	68505	1482	78778	-	48018	8019	41849
1987 APR	31171	27760	2233	377	5381	1207	2844	5070	64	6315	-	3407	567	3706
MAY	33549	29318	2133	425	5472	1181	3801	5409	128	7152	-	3983	430	3435
JUN	32231	26969	2161	379	4996	1664	4548	5414	130	6069	-	2919	714	3237
JUL	33722	30145	2485	541	5468	1384	2914	5926	130	6369	-	4126	663	3716
1988 APR	31553	27004	2301	337	5456	868	3711	5704	135	6043	-	2922	838	3238
MAY	34386	29704	2541	291	5956	1124	4119	6351	130	6207	-	3277	563	3827
JUN	34463	29095	2363	559	5734	997	4289	5738	63	5658	-	4266	1079	3717
JUL	:	:	2409	416	6488	1417	4480	:	63	:	-	:	:	3383
87 JAN-JUN	195815	169344	13151	2636	31269	8099	22560	33669	691	38051	-	22079	3911	19699
88 JAN-JUN	198994	171757	13281	2476	33954	6924	23179	34881	663	35054	-	23439	4058	21085
1988/87 %	1,6	1,4	1,0	-6,1	8,6	-14,5	2,7	3,6	-4,1	-7,9	-	6,2	3,8	7,0
ROHOEL			CRUDE OIL							PETROLE BRUT				
J - D 1986	381236	326846	23340	4304	66599	16811	46228	64955	1406	71756	-	47078	8162	30597
J - D 1987	368903	316731	24028	4238	63840	15246	44282	60855	1452	67356	-	48018	7890	31698
1987 APR	28081	24786	1993	341	5381	1126	2729	4322	64	5326	-	3407	566	2826
MAY	30106	26043	1889	336	5472	1083	3634	4702	128	5979	-	3983	429	2471
JUN	28817	23701	1644	341	4996	1536	4421	4704	128	5164	-	2919	695	2269
JUL	30347	26848	2085	425	5468	1209	2858	5174	127	5361	-	4126	641	2873
1988 APR	28181	23835	2055	326	5456	820	3532	4792	132	5131	-	2922	814	2201
MAY	30660	26253	2035	197	5956	1041	3861	5730	130	5010	-	3277	546	2877
JUN	30984	25886	1812	549	5734	907	4019	5050	63	4708	-	4266	1079	2797
JUL	:	:	1841	349	6488	1233	4311	:	63	:	-	:	:	2359
FEEDSTOCKS			FEEDSTOCKS							PETROLE SEMI RAFFINE				
J - D 1986	33070	32040	3472	662	-	746	929	6283	49	10306	-	-	101	10522
J - D 1987	36117	34757	3764	710	-	1030	1231	7650	30	11422	-	-	129	10151
1987 APR	3090	2974	240	36	-	81	115	748	-	989	-	-	1	880
MAY	3443	3275	244	89	-	98	167	707	-	1173	-	-	1	964
JUN	3414	3268	517	38	-	128	127	710	2	905	-	-	19	968
JUL	3375	3297	400	116	-	175	56	752	3	1008	-	-	22	843
1988 APR	3372	3169	246	11	-	48	179	912	3	912	-	-	24	1037
MAY	3726	3451	506	94	-	83	258	621	-	1197	-	-	17	950
JUN	3479	3209	551	10	-	90	270	688	-	950	-	-	-	920
JUL	:	:	568	67	-	184	169	:	-	:	-	-	:	1024
ROHOEL UND FEEDSTOCKS			CRUDE OIL AND FEEDSTOCKS							PETROLE BRUT ET SEMI RAFFINE				
INNERGEMEINSCHAFTLICHE EINFUHREN (EUR12)			INTRA COMMUNITY IMPORTS (EUR12)							IMPORT. INTRA COMMUNAUTAIRES (EUR12)				
J - D 1986	58814		6002	2428	18885	105	3247	10338	1455	1983	-	9265	256	4850
J - D 1987	57928		4143	1202	21274	106	2676	13896	1419	1149	-	6983	391	4689
1987 APR	5367		386	98	2140	3	139	1331	64	149	-	441	-	616
MAY	4877		384	52	2201	4	163	1046	128	31	-	470	-	398
JUN	4144		213	70	1645	3	124	745	130	89	-	761	-	364
JUL	4202		181	102	1414	3	102	1230	130	164	-	503	-	373
1988 APR	4528		329	-	1678	-	178	1056	135	78	-	514	128	432
MAY	3975		373	-	1600	-	127	867	130	75	-	272	83	448
JUN	:		326	52	1690	-	192	775	63	1	-	849	:	310
JUL	:		358	-	1502	-	203	:	63	:	-	:	:	405
EINFUHREN AUS VEREINIGTEM KOENIGREICH			IMPORTS FROM UNITED KINGDOM							IMPORT. EN PROVENANCE DU ROYAUME-UNI				
J - D 1986	48496	45284	4511	1546	18580	84	2956	8152	1426	1720	-	9265	256	-
J - D 1987	48837	46463	3386	1142	20813	76	1983	11726	1398	1029	-	6893	391	-
1987 APR	4424	4344	344	70	2108	-	80	1173	64	144	-	441	-	-
MAY	4179	4046	320	52	2138	-	133	938	128	-	-	470	-	-
JUN	3394	3310	186	70	1624	-	84	480	128	81	-	741	-	-
JUL	3425	3355	124	70	1381	-	70	987	127	163	-	503	-	-
1988 APR	3872	3594	306	-	1655	-	150	907	135	77	-	514	128	-
MAY	3210	3043	311	-	1547	-	84	709	130	74	-	272	83	-
JUN	:	3516	210	52	1670	-	157	672	63	-	-	849	:	-
JUL	:	:	227	-	1498	-	83	:	63	:	-	:	:	-

	EUR	EUR	BELGI- QUE	DANMARK	B. R. DEUTSCH- LAND	ELLAS	ESPAÑA	FRANCE	IRELAND	ITALIA	LUXEM- BOURG	NEDER- LAND	PORTU- GAL	UNITED KINGDOM	
	1 2	1 0	BELGIE	DANMARK	DEUTSCH- LAND	ELLAS	ESPAÑA	FRANCE	IRELAND	ITALIA	LUXEM- BOURG	NEDER- LAND	PORTU- GAL	UNITED KINGDOM	
ROHÖL UND FEEDSTOCKS EINFUHREN 1000 T	CRUDE OIL AND FEEDSTOCKS IMPORTS 1000 T													PETROLE BRUT ET SEMI RAFFINE IMPORTATIONS 1000 T	
AUSSERGEEMEINSCHAFTLICHE EINFUHREN(EUR12)	EXTRA COMMUNITY IMPORTS (EUR12)													IMPORT. EXTRA COMMUNAUTAIRES (EUR12)	
J - D 1986 !	355540		20810	2537	47718	17452	43910	60940	-	80080	-	37819	8007	36267	
J - D 1987 !	347086		23648	3745	42564	16167	42837	54618	63	77629	-	41038	7628	37149	
1987 APR !	25804		1846	280	3241	1204	2705	3739	-	6166	-	2967	567	3089	
MAY !	28672		1749	374	3271	1177	3638	4362	-	7121	-	3513	430	3037	
JUN !	28085		1948	309	3350	1661	4424	4668	-	5980	-	2158	714	2873	
JUL !	29522		2304	439	4054	1381	2812	4697	-	6205	-	3624	663	3343	
1988 APR !	27031		1972	338	3778	868	3533	4651	-	5965	-	2409	710	2807	
MAY !	30412		2169	290	4356	1124	3992	5486	-	6132	-	3005	480	3378	
JUN !	:		2039	507	4043	997	4097	4965	-	5657	-	3418	:	3407	
JUL !	:		2051	416	4986	1417	4277	:	-	:	-	:	:	2978	
87 JAN-JUN !	163927		11046	2013	19694	8073	21128	25938	-	37312	-	18023	3520	17180	
88 JAN-JUN !	:		11308	2310	23897	6928	21947	28842	-	34868	-	20540	:	18761	
1988/87 % !	:		2.4	14.8	21.3	-14.2	3.9	11.2	-	-6.6	-	14.0	:	9.2	
EINFUHREN AUS WESTL. HEMISPHERE	IMPORTS FROM THE WESTERN HEMISPHERE													IMPORT. EN PROV. HEMISPHERE OCCIDENTAL.	
J - D 1986 !	26546	14979	390	-	5754	-	11054	3592	-	1526	-	1390	513	2327	
J - D 1987 !	29865	18046	1663	-	4970	-	11296	4994	-	649	-	2111	523	3659	
1987 APR !	2321	1522	169	-	318	-	799	458	-	35	-	43	-	499	
MAY !	2503	1392	221	-	310	-	979	447	-	65	-	115	132	234	
JUN !	2812	1569	136	-	308	-	1243	628	-	98	-	70	-	329	
JUL !	1722	1151	110	-	332	-	571	219	-	65	-	162	-	263	
1988 APR !	2448	1362	92	-	618	-	953	410	-	28	-	62	133	152	
MAY !	2610	1639	320	-	361	-	971	472	-	84	-	135	-	267	
JUN !	:	1292	162	-	242	-	1061	397	-	84	-	180	:	227	
JUL !	:	:	196	-	410	-	962	:	-	:	-	:	:	260	
EINFUHREN AUS AFRIKA	IMPORTS FROM AFRICA													IMPORTATIONS EN PROVENANCE D'AFRIQUE	
J - D 1986 !	121279	102635	5938	-	22088	5241	15778	19966	-	31149	-	8677	2866	9576	
J - D 1987 !	105824	88817	5692	-	18548	3972	13667	15769	63	29899	-	9266	3340	5608	
1987 APR !	8632	7499	512	-	1621	237	824	852	-	2814	-	1099	309	364	
MAY !	8793	7300	267	-	1638	330	1322	914	-	2993	-	805	171	353	
JUN !	8368	6689	349	-	1751	311	1486	1100	-	2195	-	492	193	491	
JUL !	8809	7265	497	-	1835	354	1163	931	-	2279	-	817	381	552	
1988 APR !	8836	7364	346	-	1757	416	1184	1657	-	2067	-	659	288	462	
MAY !	9287	7655	306	-	1612	375	1513	1562	-	2581	-	549	119	670	
JUN !	:	7609	360	-	1662	205	1254	1289	-	2706	-	900	:	487	
JUL !	:	:	221	-	2103	420	1302	:	-	:	-	:	:	424	
EINFUHREN AUS DEM NAHEN U. MITTL. OSTEN	IMPORTS FROM THE NEAR AND MIDDLE EAST													IMPORT. EN PROV. PROCHE ET MOYEN ORIENT	
J - D 1986 !	144685	124462	9283	1097	11431	9628	15890	26831	-	35853	-	21232	4333	9107	
J - D 1987 !	134616	117697	8822	2169	10471	10122	13550	21674	-	33397	-	22906	3369	8136	
1987 APR !	8912	7815	442	184	632	799	840	1460	-	2438	-	1259	257	601	
MAY !	10647	9460	771	226	819	636	1061	1520	-	2718	-	2086	126	684	
JUN !	11246	9275	672	201	677	1052	1469	1986	-	2721	-	1462	502	504	
JUL !	11293	10386	992	203	865	922	647	2362	-	2622	-	1750	260	670	
1988 APR !	8337	7339	773	327	564	200	733	1086	-	2509	-	1344	265	536	
MAY !	10005	8601	859	196	1313	448	1060	1439	-	1966	-	1725	344	655	
JUN !	:	8273	849	334	1283	407	1007	1850	-	1352	-	1684	:	514	
JUL !	:	:	1015	226	1585	538	1349	:	-	:	-	:	:	568	
EINFUHREN AUS OSTEUROPA	IMPORTS FROM EASTERN EUROPE													IMPORT. EN PROVENANCE D'EUROPE ORIENTALE	
J - D 1986 !	33822	33253	4665	867	3787	2583	374	6399	-	10098	-	1045	193	3811	
J - D 1987 !	41684	37601	5436	703	4815	2038	3816	7011	-	12259	-	1001	267	4338	
1987 APR !	3108	2866	578	36	260	166	242	410	-	744	-	293	-	379	
MAY !	3736	3534	389	89	380	207	202	641	-	1259	-	70	-	499	
JUN !	3341	3220	665	38	325	294	121	596	-	856	-	16	-	430	
JUL !	4169	3794	522	116	409	105	375	786	-	1118	-	199	-	539	
1988 APR !	4552	3889	494	11	470	248	663	861	-	1263	-	128	-	414	
MAY !	4833	4385	546	42	544	300	448	1218	-	1394	-	51	-	290	
JUN !	:	4597	612	45	331	384	706	1205	-	1359	-	209	:	452	
JUL !	:	:	493	111	593	456	664	:	-	:	-	:	:	329	
EINFUHREN AUS ANDEREN DRITTEN LAENDERN	IMPORTS FROM OTHER THIRD-PARTY COUNTRIES													IMPORT. EN PROV. D'AUTRES PAYS TIERS	
J - D 1986 !	29208	28292	534	573	4658	-	814	4152	-	1454	-	5475	102	11446	
J - D 1987 !	35097	34460	2035	873	3760	35	508	5170	-	1425	-	5754	129	15408	
1987 APR !	2831	2830	145	60	410	2	-	559	-	135	-	273	1	1246	
MAY !	2993	2918	101	59	124	4	74	840	-	86	-	437	1	1267	
JUN !	2318	2194	126	70	289	4	105	358	-	110	-	118	19	1119	
JUL !	3529	3451	183	120	613	-	56	399	-	121	-	696	22	1319	
1988 APR !	2858	2834	267	-	369	4	-	637	-	98	-	216	24	1243	
MAY !	3677	3660	138	52	526	1	-	795	-	107	-	545	17	1496	
JUN !	:	3262	56	128	525	1	69	224	-	156	-	445	:	1727	
JUL !	:	:	126	79	295	3	-	:	-	:	-	:	:	1397	
EINFUHREN AUS MEXIKO	IMPORTS FROM MEXICO													IMPORTATIONS EN PROVENANCE DU MEXIQUE	
J - D 1986 !	16297	5618	-	-	-	-	10166	2896	-	490	-	1106	513	1126	
J - D 1987 !	19670	8272	-	-	-	-	10875	4455	-	-	-	1308	523	2509	
1987 APR !	1649	894	-	-	-	-	755	418	-	-	-	43	-	433	
MAY !	1689	578	-	-	-	-	979	387	-	-	-	31	132	160	
JUN !	1872	742	-	-	-	-	1130	598	-	-	-	70	-	74	
JUL !	848	386	-	-	-	-	462	123	-	-	-	43	-	220	
1988 APR !	1498	498	-	-	-	-	867	378	-	-	-	60	133	60	
MAY !	1486	563	-	-	-	-	923	379	-	-	-	66	-	118	
JUN !	:	492	-	-	-	-	1002	367	-	-	-	3	-	122	
JUL !	:	:	-	-	-	-	962	:	-	:	-	:	-	134	

	EUR	EUR	BELGI- QUE	DANMARK	B. R. LAND	ELLAS	ESPAÑA	FRANCE	IRELAND	ITALIA	LUXEM- BOURG	NEDER- LAND	PORTU- GAL	UNITED KINGDOM
	1 2	1 0	BELGIE											
ROHOEL UND FEEDSTOCKS EINFUHREN 1000 T														
EINFUHREN AUS VENEZUELA														
J - D 1986	9235	8712	308	-	5754	-	523	678	-	808	-	284	-	880
J - D 1987	8248	8094	555	-	4549	-	154	517	-	649	-	713	-	1111
1987 APR	546	502	69	-	304	-	44	28	-	35	-	-	-	66
MAY	689	689	119	-	260	-	-	60	-	65	-	111	-	74
JUN	770	726	72	-	271	-	44	30	-	98	-	-	-	255
JUL	598	598	9	-	266	-	-	96	-	65	-	119	-	43
1988 APR	874	827	84	-	617	-	47	32	-	28	-	-	-	66
MAY	774	774	103	-	361	-	-	93	-	-	-	68	-	149
JUN	:	707	106	-	211	-	-	30	-	84	-	177	-	99
JUL	:	:	108	-	410	-	-	:	-	:	-	:	-	126
EINFUHREN AUS ALGERIEN														
J - D 1986	19733	17209	86	-	4841	1317	1933	2791	-	4178	-	2859	591	1137
J - D 1987	17962	16408	399	-	5556	463	1127	1767	-	3512	-	3377	427	1334
1987 APR	1780	1679	11	-	543	64	26	157	-	463	-	354	75	87
MAY	1609	1507	14	-	500	65	50	104	-	353	-	422	52	49
JUN	1585	1585	11	-	608	65	-	75	-	476	-	249	-	101
JUL	2063	1880	27	-	749	67	183	146	-	290	-	406	-	195
1988 APR	1711	1411	49	-	528	-	218	293	-	284	-	151	82	106
MAY	1524	1115	13	-	462	-	328	232	-	196	-	189	81	23
JUN	:	1400	76	-	318	-	26	68	-	540	-	216	:	182
JUL	:	:	25	-	634	-	124	:	-	:	-	:	:	373
EINFUHREN AUS LIBYEN														
J - D 1986	36883	29818	1728	-	6717	1960	6842	2426	-	14257	-	870	223	1860
J - D 1987	36485	32150	2641	-	7023	2403	4335	2160	63	15477	-	891	-	1492
1987 APR	2839	2496	222	-	494	136	343	50	-	1212	-	289	-	93
MAY	2996	2546	138	-	639	129	450	96	-	1276	-	68	-	200
JUN	2786	2359	206	-	497	142	427	261	-	1175	-	-	-	78
JUL	2857	2575	273	-	549	152	282	86	-	1249	-	162	-	104
1988 APR	3600	3290	218	-	886	341	310	400	-	1301	-	-	-	144
MAY	3825	3552	226	-	898	304	273	351	-	1541	-	-	-	232
JUN	:	3338	267	-	955	205	498	310	-	1524	-	-	:	77
JUL	:	:	84	-	1192	345	464	:	-	:	-	:	:	30
EINFUHREN AUS AEGYPTEN														
J - D 1986	12988	11993	-	-	545	855	232	1682	-	6018	-	-	763	2893
J - D 1987	14698	12563	-	-	977	246	454	3191	-	6240	-	143	1681	1766
1987 MAR	795	670	-	-	115	-	-	84	-	388	-	-	125	83
APR	1327	1209	-	-	163	-	-	257	-	716	-	73	118	-
MAY	1217	955	-	-	96	22	143	202	-	595	-	-	119	40
JUN	967	779	-	-	74	-	69	231	-	310	-	-	119	164
1988 MAR	612	612	-	-	-	-	-	-	-	307	-	-	-	305
APR	978	860	-	-	70	75	-	164	-	405	-	-	118	146
MAY	1216	1216	-	-	-	71	-	101	-	724	-	-	-	320
JUN	:	643	-	-	-	-	-	210	-	433	-	-	-	-
EINFUHREN AUS NIGERIA														
J - D 1986	33995	30694	2817	-	9715	-	2580	6415	-	5478	-	3407	721	2862
J - D 1987	21944	15290	1029	-	4747	240	5665	3783	-	1901	-	2654	989	936
1987 APR	1779	1303	70	-	361	-	360	281	-	195	-	235	116	161
MAY	1574	975	108	-	349	71	599	126	-	77	-	180	-	64
JUN	1910	1107	61	-	572	65	729	143	-	64	-	54	74	148
JUL	1491	800	3	-	420	-	563	107	-	183	-	-	128	87
1988 APR	1254	602	26	-	273	-	564	129	-	-	-	108	88	66
MAY	1363	593	35	-	252	-	732	149	-	-	-	157	38	-
JUN	:	828	7	-	389	-	594	79	-	-	-	254	:	99
JUL	:	:	56	-	277	-	514	:	-	:	-	:	:	-
EINFUHREN AUS GABON														
J - D 1986	4900	4105	-	-	43	-	795	3256	-	496	-	90	-	220
J - D 1987	1536	494	-	-	191	-	1042	-	-	-	-	303	-	-
1987 MAR	312	21	-	-	24	-	291	-	-	-	-	-3	-	-
APR	153	153	-	-	60	-	-	-	-	-	-	93	-	-
MAY	80	-	-	-	-	-	80	-	-	-	-	-	-	-
JUN	80	-	-	-	-	-	80	-	-	-	-	-	-	-
1988 MAR	-	-	-	-	-	-	-	-	-	-	-	-	-	-
APR	99	99	-	-	-	-	-	-	-	-	-	99	-	-
MAY	100	100	-	-	-	-	-	-	-	-	-	100	-	-
JUN	264	128	-	-	-	-	136	-	-	-	-	128	-	-
EINFUHREN AUS IRAK														
J - D 1986	26894	19770	1127	-	733	1127	5935	4877	-	5350	-	3070	1189	3486
J - D 1987	33260	28274	2389	-	2200	2955	4068	6835	-	7936	-	1656	918	4303
1987 APR	2098	1757	176	-	102	145	209	378	-	459	-	-	132	497
MAY	2591	2173	204	-	201	109	418	534	-	829	-	13	-	283
JUN	2882	2270	159	-	158	330	483	552	-	692	-	90	129	289
JUL	2707	2372	139	-	293	367	204	435	-	833	-	54	131	251
1988 APR	2199	1718	89	-	94	200	345	114	-	1074	-	11	136	136
MAY	2476	2108	162	-	208	275	239	242	-	820	-	125	129	276
JUN	:	1883	180	-	168	270	327	311	-	637	-	178	:	139
JUL	:	:	187	-	241	407	735	:	-	:	-	:	:	325

	E U R 1 2	E U R 1 0	BELGI- QUE BELGIE	DANMARK	B. R. DEUTSCH LAND	ELLAS	ESPAÑA	FRANCE	IRELAND	ITALIA	LUXEM- BOURG	NEDER- LAND	PORTU- GAL	UNITED KINGDOM
ROHOEL UND FEEDSTOCKS EINFUHREN 1000 T			CRUDE OIL AND FEEDSTOCKS IMPORTS 1000 T							PETROLE BRUT ET SEMI RAFFINE IMPORTATIONS 1000 T				
EINFUHREN AUS IRAN			IMPORTS FROM IRAN							IMPORTATIONS EN PROVENANCE D'IRAN				
J - D 1986	22305	18135	1089	-	2037	535	3275	3245	-	6733	-	4010	895	486
J - D 1987	29095	24821	2633	-	997	559	4274	4402	-	7023	-	7469	-	1738
1987 APR	2455	2367	51	-	-	-	88	802	-	724	-	686	-	104
MAY	2733	2373	297	-	211	-	360	580	-	540	-	745	-	-
JUN	2136	1764	101	-	85	-	372	719	-	447	-	412	-	-
JUL	3554	3232	456	-	74	81	322	1160	-	501	-	643	-	317
1988 APR	1620	1476	387	-	120	-	144	-	-	169	-	677	-	123
MAY	2352	2065	451	-	139	-	287	-	-	127	-	1148	-	200
JUN	1	2087	510	-	216	136	277	-	-	157	-	563	1	305
JUL	1	1	690	-	309	131	322	1	-	1	-	1	1	163
EINFUHREN AUS SAUDI-ARABIEN			IMPORTS FROM SAUDI ARABIA							IMPORT. EN PROVENANCE D'ARABIE SAOUDITE				
J - D 1986	71324	65111	6474	168	7253	6076	5192	14641	-	17130	-	9794	1021	3575
J - D 1987	39168	33560	2926	109	3296	5115	4078	6735	-	7652	-	6871	1530	856
1987 APR	2529	1881	83	-	158	654	523	145	-	629	-	212	125	-
MAY	3314	2905	264	24	262	258	283	312	-	800	-	886	126	99
JUN	3260	2558	255	-	173	722	454	386	-	519	-	503	248	-
JUL	2308	2058	347	-	268	320	121	255	-	391	-	477	129	-
1988 APR	2618	2363	297	25	191	-	126	861	-	531	-	337	129	121
MAY	3258	2660	169	-	378	25	383	926	-	659	-	324	215	179
JUN	1	2447	157	30	352	-	191	1493	-	76	-	339	1	-
JUL	1	1	137	28	387	-	141	1	-	1	-	1	1	80
EINFUHREN AUS KUWAIT			IMPORTS FROM KUWAIT							IMPORTATIONS EN PROVENANCE DU KOWEIT				
J - D 1986	12771	11782	257	929	7	1890	989	404	-	3906	-	3727	-	662
J - D 1987	14407	14009	20	2060	356	1493	398	1037	-	3595	-	4939	-	509
1987 APR	645	645	-	184	-	-	-	-	-	100	-	361	-	-
MAY	1028	1028	-	202	-	269	-	72	-	139	-	202	-	144
JUN	747	725	-	201	-	-	22	82	-	221	-	70	-	151
JUL	1123	1123	-	203	39	154	-	64	-	157	-	506	-	-
1988 APR	1093	1093	-	302	-	-	-	-	-	392	-	319	-	80
MAY	622	622	-	196	-	148	-	-	-	150	-	128	-	-
JUN	1120	1028	-	304	-	-	92	-	-	121	-	603	-	-
JUL	1	1	-	198	-	-	151	1	-	1	-	1	-	-
EINFUHREN AUS KATAR			IMPORTS FROM QATAR							IMPORTATIONS EN PROVENANCE DU QATAR				
J - D 1986	2354	2113	30	-	-	-	-	1286	-	193	-	325	241	279
J - D 1987	1705	1705	-	-	-	-	-	40	-	1430	-	-	-	235
1986 SEP	331	331	-	-	-	-	-	331	-	-	-	-	-	-
OCT	204	204	-	-	-	-	-	204	-	-	-	-	-	-
NOV	65	65	-	-	-	-	-	65	-	-	-	-	-	-
DEC	63	63	-	-	-	-	-	63	-	-	-	-	-	-
1987 SEP	296	296	-	-	-	-	-	-	-	163	-	-	-	133
OCT	79	79	-	-	-	-	-	-	-	79	-	-	-	-
NOV	85	85	-	-	-	-	-	-	-	85	-	-	-	-
DEC	200	200	-	-	-	-	-	-	-	200	-	-	-	-
EINFUHREN AUS VEREINIGTEN ARAB.EMIRATEN			IMPORTS FROM THE UNITED ARAB EMIRATES							IMPORT. EN PROV. DES EMIRATS ARABES UNIS				
J - D 1986	5641	4215	-	-	81	-	439	1594	-	2323	-	217	987	-
J - D 1987	8920	7267	-	-	1124	-	732	-	-	5023	-	783	921	337
1987 MAR	452	318	-	-	-	-	-	-	-	318	-	-	134	-
APR	289	269	-	-	-	-	20	-	-	269	-	-	-	-
MAY	456	456	-	-	-	-	-	-	-	376	-	80	-	-
JUN	1060	797	-	-	71	-	138	-	-	662	-	-	125	64
1988 MAR	372	230	-	-	-	-	142	-	-	230	-	-	-	-
APR	327	209	-	-	-	-	118	-	-	209	-	-	-	-
MAY	201	90	-	-	-	-	151	-	-	50	-	-	-	-
JUN	1	161	-	-	-	-	120	-	-	161	-	-	1	-
EINFUHREN AUS DER UDSSR			IMPORTS FROM USSR							IMPORTATIONS EN PROVENANCE D'URSS				
J - D 1986	33401	32834	4654	856	3787	2549	374	6174	-	10030	-	1042	193	3742
J - D 1987	41066	37124	5436	658	4815	2038	3760	6819	-	12074	-	1001	182	4283
1987 APR	3064	2849	578	36	260	166	215	393	-	744	-	293	-	379
MAY	3705	3503	389	89	380	207	202	610	-	1259	-	70	-	499
JUN	3283	3162	665	38	325	294	121	538	-	856	-	16	-	430
JUL	4056	3681	522	87	409	105	375	765	-	1110	-	199	-	484
1988 APR	4552	3889	494	11	470	248	663	861	-	1263	-	128	-	414
MAY	4786	4362	546	35	544	300	424	1218	-	1379	-	50	-	290
JUN	1	4573	612	38	331	382	706	1190	-	1359	-	209	1	452
JUL	1	1	493	111	593	456	664	1	-	1	-	1	1	329

	E U R		BELGI- QUE	DANMARK	B. R. DEUTSCH LAND	ELLAS	ESPAÑA	FRANCE	IRELAND	ITALIA	LUXEM- BOURG	NEDER- LAND	PORTU- GAL	UNITED KINGDOM		
	1 2	1 0	BELGIE													
ROHOEL UND FEEDSTOCKS			CRUDE OIL AND FEEDSTOCKS											PETROLE BRUT ET SEMI RAFFINE		
1000 T			1000 T											1000 T		
EINFUHREN AUS NORWEGEN			IMPORTS FROM NORWAY											IMPORTATIONS EN PROVENANCE DE NORVEGE		
J - D 1986	26402	26402	521	484	4658	-	-	3957	-	485	-	5292	-	11005		
J - D 1987	31865	31865	1954	869	3760	-	-	4407	-	406	-	5551	-	14918		
1987 APR	2525	2525	145	60	410	-	-	528	-	-	-	235	-	1147		
MAY	2813	2813	101	59	124	-	-	745	-	65	-	473	-	1246		
JUN	1962	1962	113	70	289	-	-	358	-	-	-	105	-	1027		
JUL	3222	3222	183	120	613	-	-	312	-	-	-	704	-	1290		
1988 APR	2604	2604	267	-	369	-	-	555	-	-	-	216	-	1197		
MAY	3286	3286	138	-	526	-	-	679	-	-	-	533	-	1410		
JUN	:	2888	38	128	525	-	69	80	-	-	-	435	-	1682		
JUL	:	:	112	79	295	-	-	:	-	:	-	:	-	1334		
EINFUHREN AUS OPEC-LAENDERN			IMPORTS FROM OPEC											IMPORTATIONS EN PROVENANCE DE L'OPEP		
J - D 1986	246051	211680	13916	1097	37181	12905	28503	41613	-	60852	-	28653	5868	15463		
J - D 1987	212730	182072	12592	2169	30039	13228	25873	27276	63	54198	-	29656	4785	12851		
1987 APR	15370	13309	682	184	2022	999	1613	1841	-	4343	-	2230	448	1008		
MAY	17070	14652	1144	226	2422	901	2240	1884	-	4455	-	2707	178	913		
JUN	17291	13966	865	201	2435	1324	2749	2248	-	4429	-	1378	576	1086		
JUL	17848	15712	1254	203	2768	1141	1748	2389	-	4409	-	2449	388	1099		
1988 APR	15395	13088	1150	327	2709	541	1872	1829	-	3988	-	1702	435	842		
MAY	16581	13725	1159	196	2698	752	2393	1993	-	3543	-	2239	463	1145		
JUN	:	14007	1303	334	2609	611	2261	2291	-	3500	-	2458	:	901		
JUL	:	:	1267	226	3453	883	2543	:	-	:	-	:	:	1097		
87 JAN-JUN	101726	86282	6467	1170	14109	6809	13065	13125	-	26130	-	13059	2379	5413		
88 JAN-JUN	:	86059	6625	1548	15923	4719	12288	13388	-	23264	-	14641	:	5951		
1988/87 %	:	-0,3	2,4	32,3	12,9	-30,7	-5,9	2,0	-	-11,0	-	12,1	:	9,9		
GESAMT AUSFUHREN			TOTAL EXPORTS											EXPORTATIONS TOTALES		
J - D 1986	91250	91159	530	928	1	2081	91	-	-	1230	-	1413	-	84976		
J - D 1987	88119	88051	888	1840	1	1231	68	174	-	1767	-	993	-	81157		
1987 APR	8041	8041	142	95	-	158	-	-	-	80	-	87	-	7479		
MAY	6839	6817	33	156	-	96	22	-	-	221	-	83	-	6228		
JUN	6172	6172	45	235	-	133	-	69	-	195	-	91	-	5404		
JUL	7203	7182	83	139	-	93	21	-	-	114	-	92	-	6661		
1988 APR	6696	6696	161	175	-	49	-	-	-	95	-	86	-	6130		
MAY	6615	6615	180	96	-	50	-	12	-	150	-	93	-	6034		
JUN	6263	6263	250	176	-	48	-	-	-	100	-	70	-	5619		
JUL	:	:	297	96	-	57	-	:	-	:	-	:	-	4956		
87 JAN-JUN	44637	44590	453	877	1	748	47	69	-	637	-	456	-	41349		
88 JAN-JUN	43623	43623	1110	982	-	686	-	91	-	849	-	445	-	39460		
1988/87 %	-2,3	-2,2	145,0	12,0	-	-8,3	-	31,9	-	33,3	-	-2,4	-	-4,6		
EINSATZ IN DEN RAFFINERIEEN			INPUT TO REFINERIES											ENTREES EN RAFFINERIES		
J - D 1986	476098	417547	26183	7753	83002	16111	50067	73170	1544	81248	-	50149	8484	78387		
J - D 1987	467026	411406	26763	7629	79182	16451	47994	69439	1528	79168	-	51737	7626	79509		
1987 APR	36155	32311	2047	623	6656	1321	3466	4944	103	6146	-	3907	378	6564		
MAY	37412	32895	1845	677	6742	1468	4276	5131	114	6440	-	3689	241	6789		
JUN	37087	32366	2239	641	6554	1237	3981	5307	120	6352	-	3738	740	6178		
JUL	40163	35309	2454	693	6856	1377	4008	5998	134	6896	-	4333	846	6568		
1988 APR	36825	32227	2007	575	6387	1415	3969	6110	87	5738	-	3127	629	6781		
MAY	39314	34688	2284	634	7128	1444	3954	5990	89	6331	-	3280	672	7508		
JUN	39814	35093	2071	675	7202	1252	4076	6111	114	6612	-	4015	645	7041		
JUL	:	:	2481	704	7678	1331	4388	6456	122	:	-	:	:	6981		
87 JAN-JUN	223946	197363	12631	3975	39022	8228	23179	33303	745	37835	-	24098	3404	37526		
88 JAN-JUN	230918	203959	12152	3899	40422	7973	23172	36071	643	36900	-	24187	3787	41712		
1988/87 %	3,1	3,3	-3,8	-1,9	3,6	-3,1	-	8,3	-13,7	-2,5	-	0,4	11,3	11,2		
ROHOEL UND MINERALOELERZEUGNISSE			CRUDE OIL AND PETROLEUM PRODUCTS											PETROLE BRUT ET PRODUITS PETROLIERS		
NETTOEINFUHREN			NET IMPORTS											IMPORTATIONS NETTES		
J - D 1986	354055	306667	22872	7483	114847	12195	38403	82122	4771	81921	1142	29313	8985	-49999		
J - D 1987	353571	304058	22085	6289	109901	11600	39843	84953	3870	85754	1304	25948	9670	-47646		
1987 APR	27518	24096	1731	519	9268	852	2703	6627	306	7072	106	2041	719	-4426		
MAY	29198	25340	1845	441	8958	744	3248	6962	356	7107	100	2984	610	-4157		
JUN	28271	23518	1683	240	9334	1150	3813	6055	289	5923	100	1769	940	-3025		
JUL	28695	25610	1720	529	9725	976	2214	6815	373	6383	117	2887	871	-3915		
1988 APR	26944	22570	2135	370	8803	445	3401	6249	341	6020	110	1812	973	-3715		
MAY	29641	25049	1747	363	8637	609	3862	7192	306	6538	117	2837	730	-3297		
JUN	29319	24245	1801	337	8871	653	3874	6470	259	5885	101	2551	1200	-2683		
JUL	:	:	1834	565	10122	1191	3785	:	:	:	110	:	:	-2789		
87 JAN-JUN	169858	145370	10877	2789	53792	5502	19701	42341	1863	41114	636	11774	4787	-25318		
88 JAN-JUN	168599	142100	11176	2056	53129	4624	21721	39672	1740	37344	653	14742	4778	-23036		
1988/87 %	-0,7	-2,2	2,7	-26,3	-1,2	-16,0	10,3	-6,3	-6,6	-9,2	2,7	25,2	-0,2	-9,0		

	EUR	EUR	BELGI-	DANMARK	B. R.	ELLAS	ESPAÑA	FRANCE	IRELAND	ITALIA	LUXEM-	NEDER-	PORTU-	UNITED
	1 2	1 0	QUE		LAND						BOURG	LAND	GAL	KINGDOM
			BELGIE											
MINERALÖLERZEUGNISSE			PETROLEUM PRODUCTS							PRODUITS PETROLIERS				
NETTOERZEUGUNG IN DEN RAFFINERIEN			NET PRODUCTION IN REFINERIES							PRODUCT. NETTE DANS LES RAFFINERIES				
1000 T			1000 T							1000 T				
ALLE MINERALÖLERZEUGNISSE			ALL PETROLEUM PRODUCTS							TOUS PRODUITS PETROLIERS				
J - D 1986	445726	391302	25566	7369	78305	15465	46516	68003	1466	75504	-	46992	7908	72632
J - D 1987	437018	385508	25950	7285	74651	15741	44375	64870	1479	73579	-	48238	7135	73715
1987 APR	33733	30215	1968	589	6286	1262	3170	4590	100	5716	-	3639	348	6065
MAY	35083	30870	1808	645	6383	1404	3995	4776	107	5970	-	3438	218	6339
JUN	34717	30327	2177	603	6193	1196	3701	4960	125	5898	-	3455	689	5720
JUL	37570	33109	2424	658	6479	1317	3664	5603	132	6397	-	4039	797	6060
1988 APR	34528	30272	2055	542	6039	1345	3670	5717	85	5306	-	2886	586	6297
MAY	36708	32476	2220	607	6737	1362	3606	5583	88	5851	-	3045	626	6983
JUN	37236	32872	2041	642	6826	1183	3765	5710	111	6131	-	3735	599	6493
JUL	:	:	2107	673	7273	1261	4053	6070	117	:	-	:	:	6520
87 JAN-JUN	209424	184747	12293	3763	36723	7894	21496	31016	725	35152	-	22421	3181	34760
88 JAN-JUN	215978	191021	12007	3717	38129	7539	21439	33613	635	34171	-	22484	3518	38726
1988/87 %	3.1	3.4	-2.3	-1.2	3.8	-4.5	-0.3	8.4	-12.4	-2.8	-	0.3	10.6	11.4
FLUESSIG-UND RAFFINERIEGAS			LPG AND REFINERY GAS							GPL ET GAZ DE RAFFINERIE				
J - D 1986	13695	11717	519	171	2404	276	1693	2540	11	1643	-	2732	285	1421
J - D 1987	14110	12194	540	163	2474	303	1640	2469	41	1752	-	2978	276	1474
1987 APR	1125	980	52	14	220	25	125	198	1	151	-	202	20	117
MAY	1159	998	48	17	204	27	154	190	1	133	-	237	7	141
JUN	1247	1081	48	15	216	20	136	213	5	151	-	280	30	133
JUL	1253	1078	50	16	245	21	152	215	5	151	-	248	23	127
1988 APR	1161	996	43	15	200	34	143	211	3	146	-	211	22	133
MAY	1212	1045	56	17	216	31	148	228	3	160	-	186	19	148
JUN	:	:	41	14	246	31	142	233	6	162	-	:	:	158
JUL	:	:	41	13	265	32	157	271	2	:	-	:	:	156
87 JAN-JUN	6919	5980	288	92	1208	149	802	1223	13	873	-	1419	137	715
88 JAN-JUN	:	:	266	89	1266	187	827	1304	31	969	-	:	:	805
1988/87 %	:	:	-7.6	-3.3	4.8	25.5	3.1	6.6	138.5	11.0	-	:	:	12.6
MOTORENBENZIN			MOTOR SPIRIT							ESSENCES MOTEUR				
J - D 1986	100488	91475	4922	1217	19305	1956	7952	16295	325	15475	-	8737	1061	23243
J - D 1987	103399	94638	4876	1152	18600	2381	7776	16834	297	16006	-	9813	985	24679
1987 APR	8177	7553	354	86	1556	204	568	1299	9	1146	-	819	56	2080
MAY	8724	7983	407	111	1591	202	739	1338	3	1392	-	728	2	2211
JUN	8929	8073	379	105	1577	175	737	1522	29	1404	-	848	119	2034
JUL	8996	8241	417	107	1601	200	664	1473	31	1554	-	861	91	1997
1988 APR	8164	7429	263	92	1395	210	653	1569	5	1246	-	489	82	2160
MAY	8896	8164	411	97	1600	275	624	1538	8	1385	-	602	108	2248
JUN	:	:	428	106	1609	247	703	1536	28	1426	-	:	:	2214
JUL	:	:	460	108	1682	271	743	1648	32	:	-	:	:	2251
87 JAN-JUN	49921	45701	2354	610	9206	1081	3757	8157	124	7497	-	4763	463	11909
88 JAN-JUN	:	:	2307	620	9246	1417	3833	8982	126	7527	-	:	:	12868
1988/87 %	:	:	-2.0	1.6	0.4	31.1	2.0	10.1	1.6	0.4	-	:	:	8.1
PETROLEUM UND FLUGTURBINENKRAFTSTOFFE			KEROSENES AND JET FUELS							PETROLE LAMPANT ET CARBUREACTEURS				
J - D 1986	29227	25062	1327	232	1820	1968	3476	4286	-	3574	-	3947	689	7908
J - D 1987	29965	25838	1279	257	1907	2022	3522	4157	-	3787	-	4097	605	8332
1987 APR	2163	1943	82	30	163	162	189	335	-	245	-	265	31	661
MAY	2384	2069	103	7	187	197	298	337	-	285	-	251	17	702
JUN	2302	1986	99	13	167	158	245	366	-	291	-	255	71	637
JUL	2697	2388	151	11	158	184	239	399	-	381	-	396	70	708
1988 APR	2434	2047	135	15	121	181	341	333	-	304	-	236	46	722
MAY	2613	2256	129	17	160	187	297	329	-	334	-	285	60	815
JUN	:	:	135	29	165	161	348	320	-	314	-	:	:	719
JUL	:	:	134	29	184	170	482	435	-	:	-	:	:	758
87 JAN-JUN	13702	11933	598	108	983	1037	1510	1961	-	1714	-	1655	259	3877
88 JAN-JUN	:	:	717	127	904	979	1876	2081	-	1819	-	:	:	4452
1988/87 %	:	:	19.9	17.6	-8.0	-5.6	24.2	6.1	-	6.1	-	:	:	14.8
ROHBENZIN			NAPHTHAS							NAPHTAS				
J - D 1986	17003	13585	1007	180	2846	793	2804	1355	42	3003	-	2093	614	2266
J - D 1987	14700	12023	1421	184	2902	752	2176	1242	43	1671	-	2029	501	1779
1987 APR	1137	930	120	12	235	46	185	26	4	181	-	161	22	145
MAY	1050	830	86	14	274	60	201	16	4	108	-	130	19	138
JUN	855	648	122	14	231	65	152	11	3	111	-	37	55	54
JUL	1252	1013	121	16	299	55	174	91	4	101	-	174	65	152
1988 APR	1219	962	117	14	250	65	190	47	3	96	-	272	67	98
MAY	1323	1105	111	20	277	46	160	110	3	81	-	331	58	126
JUN	:	:	118	20	310	51	146	36	3	63	-	:	:	121
JUL	:	:	98	22	318	48	132	86	3	:	-	:	:	57
87 JAN-JUN	7241	5988	674	90	1417	413	1037	448	23	1022	-	1007	216	894
88 JAN-JUN	:	:	661	113	1558	356	1130	436	17	374	-	:	:	769
1988/87 %	:	:	-1.9	25.6	10.0	-13.8	9.0	-2.7	-26.1	-63.4	-	:	:	-14.0

	EUR	EUR	BELGI- QUE BELGIE	DANMARK	B. R. DEUTSCH LAND	ELLAS	ESPAÑA	FRANCE	IRELAND	ITALIA	LUXEM- BOURG	NEDER- LAND	PORTU- GAL	UNITED KINGDOM		
	1 2	1 0														
MINERALÖLERZEUGNISSE NETTOERZEUGUNG IN DEN RAFFINERIEEN 1000 T	PETROLEUM PRODUCTS NET PRODUCTION IN REFINERIES 1000 T													PRODUITS PETROLIERS PRODUCT. NETTE DANS LES RAFFINERIES 1000 T		
DIESELKRAFTST.UNDDESTILLATHEIZÖLE	GAS/ DIESEL OIL													GASOIL ET FUEL-OIL FLUIDE		
J - D 1986 !	160096	145414	9475	3240	34496	3741	12433	28183	505	27069	-	16304	2249	22401		
J - D 1987 !	150642	136792	9060	3060	32046	3855	11983	25095	530	25440	-	16283	1867	21423		
1987 APR !	11772	10723	705	227	2731	314	915	1746	38	1965	-	1204	134	1793		
MAY !	11760	10648	709	282	2599	333	1069	1677	40	1997	-	1176	43	1835		
JUN !	11726	10573	732	267	2609	301	989	1847	43	1948	-	1179	164	1647		
JUL !	12784	11515	735	273	2735	340	1025	2055	45	2244	-	1343	244	1745		
1988 APR !	12072	10818	676	193	2725	283	1100	2171	39	1796	-	1020	154	1915		
MAY !	12715	11474	775	254	2999	285	1072	1962	38	1986	-	943	169	2232		
JUN !	!	!	703	251	3036	258	1089	2076	38	2090	-	!	!	1976		
JUL !	!	!	803	256	3329	290	1138	2081	41	!	-	!	!	1908		
87 JAN-JUN !	72825	66073	4552	1604	15778	1997	5896	12101	264	12137	-	7561	856	10079		
88 JAN-JUN !	!	!	4376	1508	17071	1683	6130	13172	235	11406	-	!	!	11988		
1988/87 % !	!	!	-3.9	-6.0	8.2	-15.7	4.0	8.9	-11.0	-6.0	-	!	!	18.9		
RUECKSTANDSHEIZÖLE	RESIDUAL FUEL OIL													FUEL-OIL RESIDUEL		
J - D 1986 !	99313	81665	6964	1992	9312	6297	15113	12796	576	21386	-	10713	2535	11629		
J - D 1987 !	95144	79471	7304	2054	8234	5925	13303	11582	539	21409	-	10349	2370	12075		
1987 APR !	7219	6136	526	177	687	473	919	771	38	1780	-	737	164	947		
MAY !	7259	6052	311	184	775	551	1209	892	40	1711	-	607	-2	981		
JUN !	7348	6034	645	168	739	438	1125	946	45	1583	-	566	189	904		
JUL !	7686	6482	793	188	639	480	865	989	47	1582	-	799	339	965		
1988 APR !	6839	5711	685	176	595	539	949	904	35	1449	-	457	179	871		
MAY !	7145	6039	585	189	699	504	935	997	36	1531	-	485	171	1013		
JUN !	!	!	459	178	639	392	1030	778	36	1655	-	!	!	907		
JUL !	!	!	414	205	659	392	959	977	39	!	-	!	!	952		
87 JAN-JUN !	46161	38447	3149	1089	4418	3029	6681	5911	272	10403	-	4680	1033	5496		
88 JAN-JUN !	!	!	2963	1094	4010	2729	5897	5419	226	10392	-	!	!	5672		
1988/87 % !	!	!	-5.9	0.5	-9.2	-9.9	-11.7	-8.3	-16.9	-0.1	-	!	!	3.2		
VERSCHIEDENE PRODUKTE	SUNDRY PRODUCTS													PRODUITS PETROLIERS DIVERS		
J - D 1986 !	25947	22434	1398	337	8125	429	3045	2552	9	3354	-	2466	468	3764		
J - D 1987 !	29058	24555	1471	415	8488	502	3972	3495	29	3514	-	2688	531	3953		
1987 APR !	2141	1951	129	43	695	38	269	215	10	248	-	251	-79	322		
MAY !	2749	2292	144	30	753	34	325	328	19	344	-	309	132	331		
JUN !	2309	1931	153	21	653	39	317	56	-	410	-	288	61	311		
JUL !	2901	2391	156	47	802	37	545	381	-	384	-	218	-35	366		
1988 APR !	2637	2307	135	37	753	33	294	481	-	269	-	201	36	398		
MAY !	2803	2392	153	13	786	34	370	419	-	374	-	212	41	401		
JUN !	!	!	157	44	821	43	307	732	-	421	-	!	!	398		
JUL !	!	!	157	40	836	58	397	572	-	!	-	!	!	438		
87 JAN-JUN !	12653	10626	677	170	3714	188	1810	1218	29	1506	-	1334	217	1790		
88 JAN-JUN !	!	!	715	166	4074	188	1746	2226	-	1684	-	!	!	2172		
1988/87 % !	!	!	5.6	-2.4	9.7	-	-3.5	82.8	-	11.8	-	!	!	21.3		
DARUNTER SCHMIERSTOFFE	AMONG WHICH LUBRICANTS													DONT LUBRIFIANTS		
1986 !	6050	5568	8	1	1417	162	371	1626	-	973	-	475	111	906		
1987 !	6246	5755	2	1	1378	170	371	1605	-	1152	-	562	120	885		
1987 APR !	!	!	-	-	112	!	21	149	-	!	-	51	!	65		
MAY !	!	!	-	-	116	!	48	130	-	!	-	47	!	61		
JUN !	!	!	-	-	110	!	27	115	-	!	-	41	!	41		
JUL !	!	!	-	-	115	!	49	146	-	!	-	43	!	69		
1988 APR !	!	!	-	-	117	!	23	140	-	!	-	31	!	100		
MAY !	!	!	-	-	129	!	49	77	-	!	-	7	!	68		
JUN !	!	!	-	-	131	!	16	161	-	!	-	!	!	71		
JUL !	!	!	-	-	124	!	38	148	-	!	-	!	!	108		
87 JAN-JUN !	!	!	-	-	684	!	173	792	-	!	-	265	!	380		
88 JAN-JUN !	!	!	-	-	742	!	200	834	-	!	-	!	!	433		
1988/87 % !	!	!	-	-	8.5	!	15.6	5.3	-	!	-	!	!	13.9		
DARUNTER BITUMEN	AMONG WHICH BITUMEN													DONT BITUMES		
1986 !	12540	10978	679	56	2791	171	1441	2567	-	2107	-	719	121	1888		
1987 !	12664	10968	654	44	2685	180	1566	2802	-	1911	-	635	130	2057		
1987 APR !	!	!	48	4	179	!	117	225	-	!	-	63	!	172		
MAY !	!	!	71	4	232	!	146	255	-	!	-	76	!	185		
JUN !	!	!	81	8	281	!	154	306	-	!	-	66	!	194		
JUL !	!	!	80	7	347	!	207	393	-	!	-	101	!	202		
1988 APR !	!	!	63	3	184	!	137	228	-	!	-	67	!	192		
MAY !	!	!	82	5	272	!	178	265	-	!	-	75	!	220		
JUN !	!	!	82	7	318	!	149	415	-	!	-	!	!	227		
JUL !	!	!	86	12	330	!	201	376	-	!	-	!	!	222		
87 JAN-JUN !	!	!	279	16	877	!	670	1111	-	!	-	237	!	915		
88 JAN-JUN !	!	!	292	22	997	!	699	1277	-	!	-	!	!	1143		
1988/87 % !	!	!	4.7	37.5	13.7	!	4.3	14.9	-	!	-	!	!	24.9		

	EUR	EUR	BELGI- QUE BELGIE	DANMARK	B. R. DEUTSCH LAND	ELLAS	ESPAÑA	FRANCE	IRELAND	ITALIA	LUXEM- BOURG	NEDER- LAND	PORTU- GAL	UNITED KINGDOM
	1 2	1 0												
ALLE MINERALÖLERZEUGNISSE EINFÜHREN 1000 T	ALL PETROLEUM PRODUCTS IMPORTS 1000 T													TOUS PRODUITS PÉTROLIERS IMPORTATIONS 1000 T
GESAMTEINFÜHREN	TOTAL IMPORTS													IMPORTATIONS TOTALES
J - D 1986 !	175447	168219	12640	5961	53158	2402	5610	22062	3979	15955	1162	39509	1618	11391
J - D 1987 !	173819	165771	11264	5709	50914	2588	5930	26599	2954	21539	1320	34478	2118	8406
1987 APR !	14790	14119	837	467	4226	220	483	2400	271	1808	107	3080	188	703
MAY !	13153	12686	787	379	3849	116	276	2286	269	1420	102	3112	191	366
JUN !	13674	13138	852	349	4707	201	282	1709	191	1434	102	3005	254	588
JUL !	14664	13993	795	391	4704	244	447	1943	302	1422	119	3413	224	660
1988 APR !	12716	11879	1078	451	3839	99	689	1623	261	1185	112	2822	148	409
MAY !	12706	11884	678	361	3299	83	644	1893	211	1438	118	3261	178	542
JUN !	12578	11794	837	287	3739	111	647	1509	228	1400	102	2855	137	726
JUL !	:	:	864	486	4213	259	548	:	:	:	111	:	:	490
87 JAN-JUN !	84646	81434	5664	2402	24852	1274	2127	13763	1438	9914	646	17147	1085	4334
88 JAN-JUN !	78494	73521	5824	2034	22176	1140	4151	10142	1324	9744	661	16929	822	3547
1988/87 % !	-7,3	-9,7	2,8	-15,3	-10,8	-10,5	95,2	-26,3	-7,9	-1,7	2,3	-1,3	-24,2	-18,2
INNERGEMEINSCHAFTLICHE EINFÜHREN (EUR12)	INTRA COMMUNITY IMPORTS (EUR12)													IMPORT. INTRA COMMUNAUTAIRES (EUR12)
J - D 1986 !	85740		10128	1581	33122	383	1154	10230	3581	2192	1141	13480	1515	7233
J - D 1987 !	81783		9683	954	31495	429	1544	12808	2807	3228	1330	10561	1680	5264
1987 FEB !	6695		856	76	1951	99	156	1141	227	307	114	934	159	675
MAR !	6786		1007	61	2847	30	130	652	211	230	102	862	114	540
APR !	6751		710	50	2651	49	211	964	251	253	112	917	177	406
MAY !	6061		661	53	2353	5	52	996	253	390	108	821	145	224
1988 FEB !	3540		803	42	-	70	126	577	187	437	104	704	94	396
MAR !	4005		981	48	-	93	168	1026	214	238	122	735	92	288
APR !	3441		847	34	-	10	191	658	261	319	112	720	128	161
MAY !	3787		658	92	-	3	153	949	211	193	118	885	128	397
87 JAN-MAY !	33935		4086	323	12467	271	630	5605	1138	1339	555	4428	738	2355
88 JAN-MAY !	18442		4114	291	-	226	734	4135	1084	1326	559	3834	545	1614
1988/87 % !	-45,6		0,7	-9,9	-	-16,6	16,5	-26,2	-4,7	-1,0	0,7	-13,4	-26,2	-31,5
AUSSERGEMEINSCHAFTLICHE EINFÜHREN (EUR12)	EXTRA COMMUNITY IMPORTS (EUR12)													IMPORT. EXTRA COMMUNAUTAIRES (EUR12)
J - D 1986 !	89707		2512	4380	20036	2019	4456	11832	398	13763	21	26029	103	4158
J - D 1987 !	92036		1581	4755	19419	2159	4386	13791	147	18311	-10	23917	438	3142
1987 FEB !	7117		153	354	1335	152	160	1178	51	1765	-	1613	2	354
MAR !	7235		120	276	1675	218	313	1020	22	1348	-	1956	30	257
APR !	8039		127	417	1575	171	272	1436	20	1555	-5	2163	11	297
MAY !	7092		126	326	1496	111	224	1290	16	1030	-6	2291	46	142
1988 FEB !	8511		178	192	3542	216	583	743	-	1447	1	1326	14	269
MAR !	10843		275	303	4114	321	621	916	12	1494	-	2492	10	285
APR !	9275		231	417	3839	89	498	965	-	866	-	2102	20	248
MAY !	8919		20	269	3299	80	491	944	-	1245	-	2376	50	145
87 JAN-MAY !	37037		726	1730	7678	802	1215	6449	109	7141	-11	9714	93	1391
88 JAN-MAY !	47454		873	1456	18437	803	2770	4498	12	7018	-	10240	140	1207
1988/87 % !	28,1		20,2	-15,8	140,1	0,1	128,0	-30,3	-89,0	-1,7	-	5,4	50,5	-13,2
EINFÜHREN AUS NORWEGEN	IMPORTS FROM NORWAY													IMPORTATIONS EN PROVENANCE DE NORVEGE
J - D 1986 !	2334	2321	50	563	477	-	-	126	25	13	-	495	13	572
J - D 1987 !	2905	2844	71	599	1096	-	45	188	-	75	-	390	16	425
1987 FEB !	211	209	3	40	58	-	-	16	-	-	-	34	2	58
MAR !	173	173	17	42	53	-	-	11	-	-	-	39	-	11
APR !	269	267	4	50	119	-	-	12	-	25	-	27	2	30
MAY !	318	284	1	65	117	-	31	11	-	28	-	51	3	11
1988 FEB !	157	154	4	34	-	-	-	28	-	-	-	41	3	47
MAR !	212	211	3	89	-	-	-	52	-	3	-	55	1	9
APR !	242	242	24	125	-	-	-	25	-	26	-	30	-	12
MAY !	159	159	3	66	-	-	-	2	-	25	-	20	-	43
EINFÜHREN AUS SCHWEDEN	IMPORTS FROM SWEDEN													IMPORTATIONS EN PROVENANCE DE SUEDE
J - D 1986 !	4745	4682	240	1977	1516	28	59	66	72	18	-	441	4	324
J - D 1987 !	5418	5402	85	1943	2111	-	11	129	42	113	-	371	5	608
1987 FEB !	473	473	20	170	103	-	-	4	-	-	-	71	-	105
MAR !	447	446	7	128	221	-	-	4	22	-	-	32	1	32
APR !	453	453	19	180	108	-	-	32	20	10	-	16	-	68
MAY !	408	408	-	124	191	-	-	2	-	10	-	10	-	71
1988 FEB !	252	251	29	132	-	-	-	20	-	-	-	23	1	47
MAR !	271	271	20	117	-	-	-	93	-	-	-	20	-	21
APR !	254	254	-	134	-	-	-	54	-	25	-	15	-	26
MAY !	241	241	-	134	-	-	-	1	-	55	-	50	-	1
EINFÜHREN AUS DEN USA	IMPORTS FROM THE USA													IMPORTATIONS EN PROVENANCE DES USA
J - D 1986 !	6593	6070	337	331	1430	143	511	1492	53	318	-	1612	12	354
J - D 1987 !	5934	4976	263	268	1303	60	950	1404	33	657	-	927	8	61
1987 FEB !	778	693	37	5	97	16	85	112	33	192	-	195	-	6
MAR !	516	467	22	22	138	15	49	118	-	75	-	67	-	10
APR !	569	514	15	30	115	-	55	118	-	84	-	148	-	4
MAY !	447	447	15	22	111	-	-	157	-	30	-	99	-	13
1988 FEB !	306	203	33	2	-	40	103	41	-	52	-	35	-	-
MAR !	364	225	30	42	-	-	130	88	-	25	-	40	9	-
APR !	344	244	25	-	-	15	100	76	-	-	-	70	-	58
MAY !	291	204	13	46	-	24	87	86	-	-	-	35	-	-

	E U R	E U R	BELGI-	DAN-	D. R.	ELLAS	ESPAÑA	FRANCE	IRELAND	ITALIA	LUXEM-	NEDER-	PORTU-	UNITED
	1 2	1 0	QUE	MARK	DEUTSCH						BOURG	LAND	GAL	KINGDOM
			BELGIE		LAND									
ALLE MINERALÖLERZEUGNISSE EINFUHREN 1000 T	ALL PETROLEUM PRODUCTS IMPORTS 1000 T													
EINFUHREN AUS OPEC-LAENDERN	TOUS PRODUITS PETROLIERS IMPORTATIONS 1000 T													
	IMPORTS FROM OPEC													
	IMPORTATIONS EN PROVENANCE DE L'OPEP													
J - D 1986 !	27240	26264	453	213	3863	554	976	4725	46	7949	-	7637	-	824
J - D 1987 !	28777	26979	183	451	3115	598	1609	5904	-	10122	-	5927	189	679
1987 FEB !	2379	2313	24	-	216	72	66	703	-	954	-	276	-	68
MAR !	2313	2163	-	-	272	46	121	480	-	916	-	363	29	86
APR !	2699	2553	-	-	274	45	137	513	-	936	-	749	9	36
MAY !	1840	1782	10	21	245	30	40	482	-	622	-	372	18	-
1988 FEB !	1756	1437	80	-	-	46	319	293	-	800	-	181	-	37
MAR !	1981	1708	54	-	-	96	273	370	-	782	-	370	-	36
APR !	1849	1646	2	32	-	-	183	191	-	518	-	900	20	3
MAY !	1266	1116	-	-	-	2	130	102	-	616	-	360	20	36
87 JAN-MAY !	11696	11109	89	30	1185	307	528	2855	-	4227	-	2125	59	291
88 JAN-MAY !	9431	8207	170	55	-	190	1164	1458	-	3785	-	2404	60	145
1988/87 % !	-19,4	-26,1	91,0	83,3	-	-38,1	120,5	-48,9	-	-10,5	-	13,1	1,7	-50,2
EINFUHREN AUS ALGERIEN	IMPORTS FROM ALGERIA													
	IMPORTATIONS EN PROVENANCE DE L'ALGERIE													
J - D 1986 !	6490	6332	80	80	1567	-	158	1281	-	731	-	2306	-	287
J - D 1987 !	6777	6520	24	163	1254	20	228	1533	-	1327	-	1770	29	429
1987 FEB !	569	569	24	-	64	-	-	200	-	138	-	129	-	14
MAR !	592	574	-	-	120	-	18	149	-	107	-	154	-	44
APR !	727	679	-	-	142	-	39	225	-	105	-	198	9	9
MAY !	521	490	-	-	115	-	31	134	-	75	-	166	-	-
1988 FEB !	359	336	-	-	-	-	23	169	-	84	-	55	-	28
MAR !	520	464	-	-	-	-	56	135	-	193	-	125	-	11
APR !	266	233	-	32	-	-	33	-	-	46	-	155	-	-
MAY !	231	148	-	-	-	-	83	-	-	33	-	105	-	10
87 JAN-MAY !	2852	2729	24	9	487	-	114	716	-	623	-	744	9	126
88 JAN-MAY !	1774	1522	-	32	-	-	252	416	-	515	-	481	-	78
1988/87 % !	-37,8	-44,2	-	255,6	-	-	121,1	-41,9	-	-17,3	-	-35,3	-	-38,1
EINFUHREN AUS LIBYEN	IMPORTS FROM LIBYA													
	IMPORTATIONS EN PROVENANCE DE LIBYE													
J - D 1986 !	3373	2945	176	-	662	132	428	508	-	741	-	547	-	179
J - D 1987 !	4265	3717	-	83	692	137	433	907	-	1192	-	595	115	111
1987 FEB !	444	419	-	-	38	18	25	112	-	155	-	71	-	25
MAR !	392	325	-	-	19	-	38	136	-	101	-	49	29	20
APR !	369	296	-	-	55	19	73	133	-	89	-	-	-	-
MAY !	364	346	-	-	106	-	-	64	-	78	-	98	18	-
1988 FEB !	309	220	18	-	-	26	89	15	-	103	-	51	-	7
MAR !	425	400	4	-	-	96	25	98	-	124	-	55	-	25
APR !	104	36	2	-	-	-	48	-	-	34	-	-	20	-
MAY !	78	58	-	-	-	2	-	-	-	30	-	-	20	26
EINFUHREN AUS KUWAIT	IMPORTS FROM KUWAIT													
	IMPORTATIONS EN PROVENANCE DU KOWEIT													
J - D 1986 !	7593	7571	33	123	966	-	22	636	-	3642	-	2171	-	-
J - D 1987 !	8066	7705	-	177	470	-	319	1006	-	3691	-	2349	42	12
1987 FEB !	493	462	-	-	43	-	31	62	-	357	-	-	-	-
MAR !	522	500	-	-	63	-	22	96	-	244	-	97	-	-
APR !	888	863	-	-	66	-	25	29	-	389	-	379	-	-
MAY !	545	545	-	21	17	-	-	98	-	356	-	53	-	-
1988 FEB !	440	368	-	-	-	-	72	6	-	325	-	37	-	-
MAR !	296	229	-	-	-	-	67	24	-	195	-	10	-	-
APR !	736	696	-	-	-	-	40	-	-	171	-	525	-	-
MAY !	321	285	-	-	-	-	36	-	-	260	-	25	-	-
EINFUHREN AUS SAUDI-ARABIEN	IMPORTS FROM SAUDI ARABIA													
	IMP. EN PROVENANCE D'ARABIE SAOUDITE													
J - D 1986 !	4175	3950	26	-	277	-	225	1359	-	1044	-	1143	-	101
J - D 1987 !	5716	5297	119	-	276	189	419	1763	-	1982	-	874	-	94
1987 FEB !	511	501	-	-	68	-	10	199	-	138	-	75	-	21
MAR !	355	341	-	-	66	4	14	34	-	199	-	38	-	-
APR !	497	497	-	-	7	-	-	91	-	202	-	170	-	27
MAY !	134	125	-	-	3	-	9	94	-	-	-	28	-	-
1988 FEB !	423	322	62	-	-	-	101	90	-	130	-	38	-	2
MAR !	380	255	50	-	-	-	125	100	-	80	-	25	-	-
APR !	178	118	-	-	-	-	60	-	-	58	-	60	-	-
MAY !	333	333	-	-	-	-	-	-	-	128	-	205	-	-
EINFUHREN AUS VENEZUELA	IMPORTS FROM VENEZUELA													
	IMPORTATIONS EN PROVENANCE DU VENEZUELA													
J - D 1986 !	2944	2924	51	10	215	-	20	281	46	1308	-	785	-	228
J - D 1987 !	1694	1662	-	-	-	-	29	100	-	1330	-	221	3	11
1987 FEB !	101	101	-	-	-	-	-	58	-	34	-	1	-	8
MAR !	301	272	-	-	-	-	29	7	-	265	-	-	-	-
APR !	136	136	-	-	-	-	-	-	-	134	-	2	-	-
MAY !	78	78	-	-	-	-	-	-	-	78	-	-	-	-
1988 FEB !	81	81	-	-	-	-	-	-	-	81	-	-	-	-
MAR !	265	265	-	-	-	-	-	-	-	110	-	155	-	-
APR !	361	361	-	-	-	-	-	-	-	198	-	160	-	3
MAY !	88	88	-	-	-	-	-	-	-	88	-	-	-	-

	EUR	EUR	BELGI- QUE	DANMARK	DEUTSCH- LAND	B. R. ELLAS	ESPAÑA	FRANCE	IRELAND	ITALIA	LUXEM- BOURG	NEDER- LAND	PORTU- GAL	UNITED KINGDOM		
	1 2	1 0	BELGIE													
ALLE MINERALOELERZEUGNISSE			ALL PETROLEUM PRODUCTS											TOUS PRODUITS PETROLIERS		
1000 T			1000 T											1000 T		
EINFUHREN AUS DER UDSSR			IMPORTS FROM USSR											IMPORTATIONS EN PROVENANCE D'URSS		
J - D 1986	23299	22832	996	200	6860	250	467	2488	78	831	-	9590	-	1539		
J - D 1987	20782	19761	713	136	5138	218	1011	2390	34	896	-	9082	10	1154		
1987 FEB	1666	1666	54	16	396	19	-	144	18	156	-	718	-	145		
MAR	1445	1376	42	-	451	-	69	99	-	42	-	604	-	138		
APR	1736	1724	36	-	478	20	12	292	-	121	-	658	-	119		
MAY	1963	1867	74	9	314	2	96	230	16	6	-	1188	-	28		
1988 FEB	758	653	4	-	-	57	105	92	-	43	-	432	-	25		
MAR	1101	956	147	-	-	30	145	72	12	47	-	585	-	63		
APR	904	828	104	6	-	12	76	90	-	26	-	495	-	95		
MAY	775	652	9	-	-	14	123	68	-	-	-	490	-	71		
87 JAN-MAY	8536	8328	286	40	2266	72	208	1062	34	449	-	3583	-	536		
88 JAN-MAY	4560	3958	365	20	-	124	602	402	12	241	-	2463	-	331		
1988/87 %	-46,6	-52,5	27,6	-50,0	-	72,2	189,4	-62,1	-64,7	-46,3	-	-31,3	-	-38,2		
EINFUHREN AUS RUMAENIEN			IMPORTS FROM ROMANIA											IMPORTATIONS EN PROVENANCE DE ROUMANIE		
J - D 1986	4995	4881	1	-	778	123	114	1183	25	2110	-	578	-	83		
J - D 1987	4842	4782	-	-	361	219	60	1358	-	2516	-	301	-	27		
1987 FEB	237	237	-	-	9	-	-	29	-	168	-	31	-	-		
MAR	426	426	-	-	54	29	-	150	-	190	-	3	-	-		
APR	350	350	-	-	9	37	-	49	-	252	-	3	-	-		
MAY	393	393	-	-	13	38	-	176	-	136	-	30	-	-		
1988 FEB	591	591	-	-	-	-	-	56	-	475	-	10	-	50		
MAR	504	504	-	-	-	86	-	25	-	383	-	10	-	-		
APR	426	426	30	-	-	-	-	144	-	217	-	35	-	-		
MAY	553	522	-	-	-	-	31	177	-	340	-	5	-	-		
EINFUHREN AUS ANDEREN OSTLAENDERN			IMP. FROM OTHER EASTERN EUROPE COUNTRIES											IMP. PROVEN. AUTRES PAYS D'EUR. DE L'EST		
J - D 1986	7796	7618	81	590	4989	802	178	211	-	136	-	746	-	63		
J - D 1987	8692	8509	37	418	5336	824	183	160	-	1303	-	430	-	1		
1987 FEB	501	501	4	56	373	45	-	4	-	11	-	8	-	-		
MAR	748	723	2	49	481	90	25	2	-	12	-	87	-	-		
APR	640	640	4	40	461	53	-	5	-	7	-	70	-	-		
MAY	693	655	6	26	462	41	38	66	-	25	-	29	-	-		
1988 FEB	51	51	3	20	-	15	-	-	-	4	-	9	-	-		
MAR	174	174	2	40	-	109	-	1	-	12	-	10	-	-		
APR	137	137	4	58	-	56	-	1	-	13	-	5	-	-		
MAY	123	95	2	24	-	40	28	1	-	23	-	5	-	-		
GESAMTAUSFUHREN			TOTAL EXPORTS											EXPORTATIONS TOTALES		
J - D 1986	144448	129279	16050	2516	4909	5683	14273	11178	663	14866	20	55861	896	17533		
J - D 1987	137149	125150	16083	2528	4852	6033	11532	9977	566	12796	16	55555	467	16744		
1987 APR	10402	9742	1197	230	339	417	624	843	29	971	1	4359	36	1356		
MAY	10665	9847	1042	207	363	457	807	733	41	1244	2	4028	11	1730		
JUN	11462	10417	1285	253	369	582	1017	999	32	1385	2	4064	28	1446		
JUL	12488	11346	1477	264	447	559	1126	1054	59	1294	2	4560	16	1630		
1988 APR	10629	9617	1083	243	492	473	999	1078	55	1113	2	3846	13	1232		
MAY	10836	9924	1292	193	618	548	901	1040	35	957	1	3608	11	1632		
JUN	11459	10381	1149	333	602	407	1062	777	32	1073	1	4500	16	1507		
JUL	:	:	1142	241	579	428	1243	:	33	:	1	:	:	1706		
87 JAN-JUN	65966	60818	7485	1372	2328	3123	4939	5022	266	6214	10	26996	209	8002		
88 JAN-JUN	65266	59555	6819	1472	3001	2754	5609	5260	247	6605	8	25181	102	8208		
1988/87 %	-1,1	-2,1	-8,9	7,3	28,9	-11,8	13,6	4,7	-7,1	6,3	-20,0	-6,7	-51,2	2,6		
BUNKER			BUNKERS											SOUTES MARITIMES		
J - D 1986	31404	27657	2961	470	3987	1974	3458	2576	23	3655	-	9952	289	2059		
J - D 1987	30421	26774	3390	701	2958	2155	3392	2323	19	3428	-	9748	255	2052		
1987 APR	2390	2112	257	52	237	160	248	202	1	310	-	712	30	181		
MAY	2374	2101	241	56	257	159	250	173	2	289	-	727	23	197		
JUN	2655	2342	350	63	238	199	293	198	-	306	-	822	20	166		
JUL	2685	2333	303	60	279	182	334	197	2	309	-	807	18	194		
1988 APR	2429	2123	275	69	194	176	288	170	2	237	-	863	18	137		
MAY	2515	2189	317	63	172	174	308	175	2	248	-	879	18	159		
JUN	2539	2227	327	84	212	195	293	197	3	271	-	730	19	208		
JUL	:	:	357	82	192	215	465	205	1	:	-	:	:	196		
INLANDSLIEFERUNGEN INSGESAMT			TOTAL INLAND DELIVERIES											LIVRAISONS INTERIEURES TOTALES		
J - D 1986	441148	398036	17932	10073	112624	9631	34940	76576	4649	77175	1125	19284	8172	68967		
J - D 1987	442071	398496	17486	9516	109114	10351	34892	77507	3895	82453	1284	19164	8683	67726		
1987 APR	35002	31561	1357	760	8747	741	2738	6075	338	6472	107	1573	703	5391		
MAY	33388	29900	1198	665	9001	743	2761	5315	334	5859	95	1584	727	5106		
JUN	35352	31992	1588	707	9199	764	2587	6100	296	6300	98	1602	773	5338		
JUL	37857	34081	1280	649	10120	845	2885	6459	333	6895	122	1641	891	5737		
1988 APR	34707	30890	1552	730	8275	742	3053	5993	308	5970	109	1528	764	5683		
MAY	34555	30873	1178	738	8631	831	2966	5634	323	6195	102	1638	716	5603		
JUN	36813	33073	1376	631	9617	854	3065	6119	320	6590	106	1555	675	5905		
JUL	:	:	1183	580	9736	865	3003	6097	291	6689	107	:	:	5526		
87 JAN-JUN	217348	196168	8860	4864	53535	5036	16928	38668	2084	40404	630	9318	4252	32769		
88 JAN-JUN	218681	195734	8999	4351	52822	5161	18818	38117	1849	39138	649	9549	4129	35099		
1988/87 %	0,6	-0,2	1,6	-10,5	-1,3	2,5	11,2	-1,4	-11,3	-3,1	3,0	2,5	-2,9	7,1		

	E U R	E U R	BELGI- QUE	DANMARK	B. R. DEUTSCH LAND	ELLAS	ESPAÑA	FRANCE	IRELAND	ITALIA	LUXEM- BOURG	'NEDER- LAND	'PORTU- GAL	'UNITED KINGDOM
	1 2	1 0	BELGIE											
MINERALÖLERZEUGNISSE INLANDSLIEFERUNGEN INSGESAMT 1000 T						PETROLEUM PRODUCTS TOTAL INLAND DELIVERIES 1000 T					PRODUITS PETROLIERS LIVRAISONS INTERIEURES TOTALES 1000 T			
MOTORENBENZIN						MOTOR SPIRIT					ESSENCES MOTEUR			
J - D 1986	95507	88164	2724	1532	24671	1866	6405	18562	867	11971	307	4187	938	21477
J - D 1987	97858	90101	2838	1533	25525	2002	6698	18566	833	12200	328	4094	1059	22182
1987 APR	8530	7821	245	128	2215	168	603	1623	70	1098	29	342	106	1903
MAY	8011	7455	228	130	2174	157	489	1503	73	967	26	358	67	1839
JUN	8481	7837	241	134	2201	178	556	1655	72	1070	29	351	88	1906
JUL	9239	8461	253	141	2340	210	677	1817	82	1181	36	380	101	2021
1988 APR	8374	7698	254	121	2212	171	588	1581	66	1026	28	338	88	1901
MAY	8583	7920	250	136	2328	179	571	1617	73	1039	29	352	92	1917
JUN	:	:	251	136	2243	183	600	1598	74	1072	28	:	:	1984
JUL	:	:	244	129	2252	215	687	1766	75	1118	34	:	:	1963
87 JAN-JUN	46962	43321	1367	732	12268	925	3151	8851	414	5875	152	2052	490	10685
88 JAN-JUN	:	:	1451	759	12949	1003	3370	9119	415	6023	156	:	:	11316
1988/87 %	:	:	6,1	3,7	5,6	8,4	7,0	3,0	0,2	2,5	2,6	:	:	5,9
PETROLEUM UND FLUGTURBINENKRAFTSTOFFE						KEROSENES AND JET FUELS					PETROLE LAMPANT ET CARBUREACTEURS			
J - D 1986	22787	20420	660	675	3815	1059	1864	2819	307	2066	88	1432	503	7499
J - D 1987	24008	21428	683	737	4014	1072	2053	3022	336	2056	98	1561	527	7849
1987 APR	1811	1623	46	50	300	83	146	237	23	169	9	127	42	579
MAY	2046	1824	50	57	389	108	172	263	26	151	9	130	50	641
JUN	2044	1810	54	53	342	112	186	265	30	158	9	113	48	674
JUL	2213	1982	65	80	345	131	174	307	33	157	9	145	57	710
1988 APR	2018	1746	66	61	337	114	230	274	23	147	10	101	42	613
MAY	2083	1865	52	60	359	141	170	283	27	163	9	126	48	645
JUN	:	:	66	60	365	117	204	293	29	174	9	:	:	665
JUL	:	:	73	66	410	134	276	335	31	179	10	:	:	729
87 JAN-JUN	11348	10162	319	327	1873	466	947	1434	153	1056	47	738	239	3749
88 JAN-JUN	:	:	354	349	2009	620	1093	1598	149	978	50	:	:	3862
1988/87 %	:	:	11,0	6,7	7,3	33,0	15,4	11,4	-2,6	-7,4	6,4	:	:	3,0
DIESELKRAFTST.UND DESTILLATHEIZÖLE						GAS/ DIESEL OIL					GASOIL ET FUEL-OIL FLUIDE			
J - D 1986	169898	156763	8640	5110	56217	3478	11136	32936	1509	26004	569	5023	1999	17277
J - D 1987	168104	154430	8377	5035	54103	3939	11919	32451	1381	26631	592	4841	2155	17080
1987 APR	12834	11719	584	409	4205	234	916	2430	115	1870	43	424	199	1405
MAY	12196	11058	543	333	4452	242	974	2003	103	1657	38	409	164	1278
JUN	12648	11612	822	351	4534	218	851	2113	96	1799	39	366	185	1274
JUL	13667	12611	585	297	5139	238	855	2485	105	2027	52	393	201	1290
1988 APR	12559	11549	718	402	3729	244	828	2546	112	1838	48	461	182	1451
MAY	11797	10656	463	401	3878	243	939	2092	106	1690	37	419	202	1327
JUN	:	:	572	286	4823	261	964	2153	107	1777	40	:	:	1364
JUL	:	:	468	284	4888	233	890	2175	93	1943	41	:	:	1322
87 JAN-JUN	84659	77709	4420	2638	26899	1969	5911	16531	710	13193	305	2401	1039	8643
88 JAN-JUN	:	:	4302	2376	25650	1969	6135	16219	700	12698	285	:	:	8903
1988/87 %	:	:	-2,7	-9,9	-4,6	-	3,8	-1,9	-1,4	-3,8	-6,6	:	:	3,0
DARUNTER DIESELKRAFTSTOFFE						AMONG WHICH DERV FUEL					DONT GASOIL-ROUTIER			
J - D 1986	65831	59116	2774	1114	15592	1289	5520	11848	473	14941	220	2987	1195	7878
J - D 1987	69679	61765	2790	1116	15962	1200	6266	12821	438	15639	250	3080	1648	8469
1987 APR	5934	5274	236	93	1438	100	500	1105	40	1281	22	255	160	704
MAY	5640	5030	226	93	1331	100	500	1019	40	1232	20	276	110	693
JUN	5937	5319	259	93	1318	100	500	1146	33	1355	21	269	118	725
JUL	6244	5523	210	93	1468	100	591	1155	39	1437	27	263	130	731
1988 APR	6176	5411	279	93	1411	100	615	1164	27	1271	23	292	150	751
MAY	6149	5338	247	93	1333	100	651	1189	21	1315	22	275	160	743
JUN	:	:	277	93	1442	100	656	1254	28	1358	23	:	:	798
JUL	:	:	224	93	1390	100	630	1212	24	1369	25	:	:	781
87 JAN-JUN	33364	29586	1345	558	7366	600	3000	6123	227	7652	117	1485	778	4113
88 JAN-JUN	:	:	1587	558	7709	600	3722	6993	187	7996	131	:	:	4572
1988/87 %	:	:	18,0	-	4,7	-	24,1	14,2	-17,6	4,5	12,0	:	:	11,2
RUECKSTANDSHEIZÖLE						RESIDUAL FUEL OIL					FUEL-OIL RESIDUEL			
J - D 1986	74154	64073	2965	1882	10535	2536	6845	6844	1708	24314	127	810	3236	12352
J - D 1987	70450	61233	2355	1415	8493	2645	6381	7038	1093	27292	230	655	2836	10017
1987 APR	5523	4788	204	121	674	205	552	545	110	2215	23	39	183	652
MAY	4924	4117	123	88	639	183	556	391	112	1937	19	32	251	593
JUN	4924	4306	240	100	695	200	362	371	80	1931	18	24	256	647
JUL	5164	4448	107	78	654	190	385	395	87	2122	22	37	331	756
1988 APR	4994	4262	224	97	573	153	486	474	86	1750	21	32	246	852
MAY	4982	4360	165	79	602	196	471	359	92	2050	24	37	151	756
JUN	:	:	185	74	646	215	528	362	84	2240	26	:	:	866
JUL	:	:	155	57	584	207	428	305	70	2150	19	:	:	652
87 JAN-JUN	36050	31200	1229	832	4598	1378	3348	3968	689	13446	107	373	1502	4580
88 JAN-JUN	:	:	1246	546	3783	1199	3152	3171	458	12084	141	:	:	5419
1988/87 %	:	:	1,4	-34,4	-17,7	-13,0	-5,9	-20,1	-33,5	-10,1	31,8	:	:	18,3

	EUR	EUR	BELGI-	DANMARK	B. R.	ELLAS	ESPAÑA	FRANCE	IRELAND	ITALIA	LUXEM-	NEDER-	PORTU-	UNITED	
	1 2	1 0	QUE		DEUTSCH						BOURG	LAND	GAL	KINGDOM	
			BELGIE		LAND										
NATURGAS			NATURAL GAS											GAZ NATUREL	
WICHTIGSTE POSITIONEN			PRINCIPAL AGREGATES											PRINCIPAUX AGREGATS	
TJ (HO)			TJ (GCV)											TJ (PCS)	
EINFUHREN AUS DEN NIEDERLANDEN			IMPORTS FROM THE NETHERLANDS											IMPORTATIONS EN PROVENANCE DES PAYS-BAS	
J - D 1986	1091805	1091805	144544	-	593876	-	-	181818	-	157540	14027	-	-	-	
J - D 1987	1100915	1100915	159941	-	630233	-	-	131839	-	162865	16037	-	-	-	
1987 APR	72756	72756	11808	-	32721	-	-	8208	-	18808	1211	-	-	-	
MAY	59482	59482	11652	-	22062	-	-	6804	-	17876	1088	-	-	-	
JUN	41401	41401	11173	-	16424	-	-	8710	-	4236	858	-	-	-	
JUL	24129	24129	6153	-	21664	-	-	-7109	-	2487	934	-	-	-	
1988 APR	:	:	:	-	31160	-	-	4104	-	12940	1274	-	-	-	
MAY	:	:	:	-	31898	-	-	3384	-	4935	1067	-	-	-	
JUN	:	:	:	-	25849	-	-	5040	-	6878	997	-	-	-	
JUL	:	:	:	-	18253	-	-	:	-	:	912	-	-	-	
87 JAN-JUN	652352	652352	101318	-	368892	-	-	71520	-	101659	8963	-	-	-	
88 JAN-JUN	:	:	:	-	278362	-	-	37648	-	82305	8489	-	-	-	
1988/87 %	:	:	:	-	-24,5	-	-	-47,4	-	-19,0	-5,3	-	-	-	
AUSSERGEMEINSCHAFTLICHE EINFUHREN (EUR12)			EXTRA COMMUNITY IMPORTS (EUR12)											IMPORT. EXTRA COMMUNAUTAIRES (EUR12)	
J - D 1986	3094023		175083	-	833097	-	102459	808940	-	612550	-	69814	-	492080	
J - D 1987	3427173		193309	-	945941	-	102402	912816	-	722210	-	74913	-	475582	
1987 APR	309595		14840	-	88524	-	7792	80712	-	67928	-	7421	-	42378	
MAY	298232		15008	-	90630	-	9749	81612	-	54715	-	7315	-	39203	
JUN	259724		15215	-	73890	-	10514	67752	-	56696	-	6260	-	29397	
JUL	244688		14017	-	61264	-	8182	84672	-	42004	-	9285	-	25264	
1988 APR	:		:	-	77653	-	9394	81612	-	55803	-	5662	-	44071	
MAY	:		:	-	70303	-	9879	82440	-	58951	-	6823	-	34096	
JUN	:		:	-	78146	-	11939	72540	-	65751	-	8300	-	30360	
JUL	:		:	-	68756	-	8478	:	-	:	-	6014	-	21814	
87 JAN-JUN	1794743		100272	-	491596	-	57766	454428	-	399558	-	31513	-	259610	
88 JAN-JUN	:		:	-	485262	-	65622	439776	-	383392	-	45369	-	241993	
1988/87 %	:		:	-	-1,3	-	13,6	-3,2	-	-4,0	-	44,0	-	-6,8	
EINFUHREN AUS NORWEGEN			IMPORTS FROM NORWAY											IMPORTATIONS EN PROVENANCE DE NORVEGE	
J - D 1986	1039226	1039226	66380	-	258920	-	-	152032	-	-	-	69814	-	492080	
J - D 1987	1136967	1136967	77769	-	300695	-	-	208008	-	-	-	74913	-	475582	
1987 APR	:	:	5968	-	:	-	-	18036	-	-	-	7421	-	42378	
MAY	:	:	6286	-	:	-	-	18900	-	-	-	7315	-	39203	
JUN	:	:	6399	-	:	-	-	17784	-	-	-	6260	-	29397	
JUL	:	:	5096	-	:	-	-	19224	-	-	-	9285	-	25264	
1988 APR	:	:	:	-	:	-	-	18576	-	-	-	5662	-	44071	
MAY	:	:	:	-	:	-	-	18252	-	-	-	6823	-	34096	
JUN	:	:	:	-	:	-	-	17496	-	-	-	8300	-	30360	
JUL	:	:	:	-	:	-	-	:	-	-	-	6014	-	21814	
EINFUHREN AUS DER UDSSR			IMPORTS FROM USSR											IMPORTATIONS EN PROVENANCE D'URSS	
J - D 1986	1214974	1214974	-	-	569409	-	-	344517	-	301048	-	-	-	-	
J - D 1987	1293688	1293688	-	-	644246	-	-	324612	-	324830	-	-	-	-	
1987 MAR	:	:	-	-	:	-	-	24084	-	31671	-	-	-	-	
APR	:	:	-	-	:	-	-	30276	-	30389	-	-	-	-	
MAY	:	:	-	-	:	-	-	27216	-	29961	-	-	-	-	
JUN	:	:	-	-	:	-	-	21420	-	22072	-	-	-	-	
1988 MAR	:	:	-	-	:	-	-	19836	-	29339	-	-	-	-	
APR	:	:	-	-	:	-	-	32832	-	23705	-	-	-	-	
MAY	:	:	-	-	:	-	-	29088	-	26658	-	-	-	-	
JUN	:	:	-	-	:	-	-	29016	-	30427	-	-	-	-	
EINFUHREN AUS ALGERIEN			IMPORTS FROM ALGERIA											IMPORTATIONS EN PROVENANCE D'ALGERIE	
J - D 1986	797867	735458	108703	-	4769	-	62409	311378	-	310608	-	-	-	-	
J - D 1987	961532	896593	119302	-	-	-	64939	379908	-	397383	-	-	-	-	
1987 MAR	87995	81780	12020	-	-	-	6215	28296	-	41464	-	-	-	-	
APR	83295	78667	8872	-	-	-	4628	32256	-	37539	-	-	-	-	
MAY	75829	68936	8722	-	-	-	6893	35460	-	24754	-	-	-	-	
JUN	78198	71952	8816	-	-	-	6246	28512	-	34624	-	-	-	-	
1988 MAR	:	:	:	-	-	-	8558	36288	-	29106	-	-	-	-	
APR	:	:	:	-	-	-	6171	30384	-	32098	-	-	-	-	
MAY	:	:	:	-	-	-	7745	35244	-	32293	-	-	-	-	
JUN	:	:	:	-	-	-	7843	26172	-	35324	-	-	-	-	

	EUR 1 2	EUR 1 0	BELGI- QUE BELGIE	DANMARK DANMARK	B. R. DEUTSCH LAND	ELLAS	ESPAÑA	FRANCE	IRELAND	ITALIA	LUXEM- BOURG	NEDER- LAND	PORTU- GAL	UNITED KINGDOM												
NATURGAS WICHTIGSTE POSITIONEN TJ (HO)	NATURAL GAS PRINCIPAL AGREGATES TJ (GCV)													GAZ NATUREL PRINCIPAUX AGREGATS TJ (PCS)												
FOERDERUNG	PRODUCTION													PRODUCTION												
J - D 1986	5750732	5735631	1326	81439	511779	4553	15101	167081	63268	601327	-	2556577	-	1748281												
J - D 1987	5975738	5946645	1361	103796	582260	5198	29093	155174	62476	614886	-	2607996	-	1813498												
1987 APR	429546	428229	111	9918	49870	482	1317	13176	6014	50402	-	175182	-	123074												
MAY	416201	415090	124	8165	60702	482	1111	10800	6370	55563	-	160727	-	112157												
JUN	347864	346801	121	7396	53457	429	1063	10247	5616	52625	-	124783	-	92127												
JUL	294651	293328	108	5216	31547	429	1323	13433	4233	50440	-	105756	-	82166												
1988 APR	442173	439852	65	7439	57044	536	2321	8481	6117	53303	-	165475	-	141392												
MAY	333602	330937	84	5643	29788	536	2665	10670	5028	52437	-	128054	-	98697												
JUN	298268	296572	79	3719	27115	482	1696	11938	5381	50289	-	121161	-	76408												
JUL	:	:	64	6327	41148	536	2357	:	5144	:	-	106073	-	79391												
87 JAN-JUN	3361032	3351361	746	59379	346838	2840	9671	81095	34344	311229	-	1519801	-	995089												
88 JAN-JUN	2938894	2920597	465	47623	293344	3108	18297	67629	34986	317557	-	1208899	-	946986												
1988/87 %	-12,6	-12,9	-37,7	-19,8	-15,4	9,4	89,2	-16,6	1,9	2,0	-	-20,5	-	-4,8												
BRUTTOINLANDSVERBRAUCH	GROSS INLAND CONSUMPTION													CONSOMMATION INTERIEURE BRUTE												
J - D 1986	8689428	8571019	303995	50059	1900511	4553	118409	1142930	63268	1343330	14027	1507985	-	2240361												
J - D 1987	9252164	9120247	343128	63138	2083033	5198	131917	1178006	62476	1519656	16037	1560494	-	2289081												
1987 APR	687542	678307	24242	5087	150179	482	9235	79848	6014	138136	1211	107656	-	165452												
MAY	611916	600727	22133	3376	150277	482	11189	72000	6370	86830	1088	106811	-	151360												
JUN	505220	494643	21743	3548	124006	429	10577	49977	5616	77681	858	89261	-	121524												
JUL	439616	429148	14810	2437	98508	429	10468	51388	4233	73293	934	75686	-	107430												
1988 APR	709891	697339	26286	5771	163254	536	12552	85185	6117	113336	1274	110117	-	185463												
MAY	537262	524603	20652	4275	118941	536	12659	62977	5028	92308	1067	86026	-	132793												
JUN	489238	477321	20351	3377	115389	482	11917	52037	5381	88799	997	83740	-	106768												
JUL	:	:	15591	2565	107091	536	12225	:	5144	:	912	74033	-	101205												
87 JAN-JUN	5202820	5136159	198020	35994	1178311	2840	66661	678891	34344	840649	8963	903448	-	1254699												
88 JAN-JUN	4782184	4700475	181080	35268	1069100	3108	81709	596597	34986	818589	8489	764279	-	1188979												
1988/87 %	-8,1	-8,5	-8,6	-2,0	-9,3	9,4	22,6	-12,1	1,9	-2,6	-5,3	-15,4	-	-5,2												

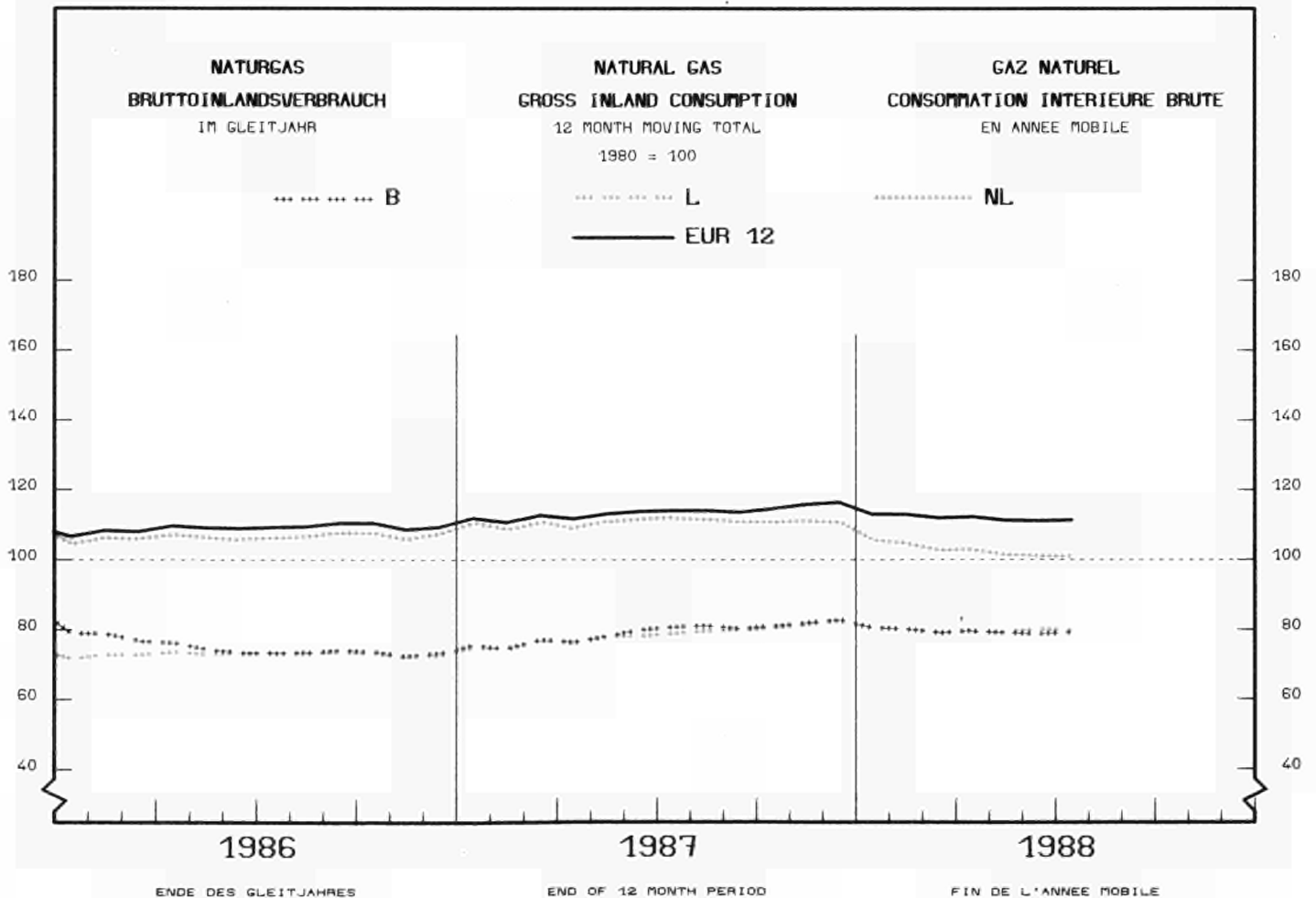

3

Elektrizität
Electrical energy
Énergie électrique

- Vereinigtes Königreich Erzeugung Für den inländischen Markt verfügbare Energie Brennstoffverbrauch**
- Die monatlichen Angaben beziehen sich auf Monate von vier und fünf Wochen (vier Wochen für die beiden ersten Monate jeden Trimesters, fünf für den dritten).
 - Die Gesamtbrutto- und nettoerzeugung beinhaltet die Erzeugung aus Erdwärme in Italien.
 - Die "Für den inländischen Markt verfügbare Energie" umfasst jeweils die gesamte ausserhalb der Erzeugungslagen verbrauchte elektrische Energie. Die Übertragungs- und Verteilungsverluste sind daher mit eingeschlossen. Diese verfügbare Energie ist somit gleich dem Bruttogesamtverbrauch abzüglich des Energieverbrauchs der Hilfsbetriebe und der Pumpspeicherwerke.
 - Die Angaben über den Brennstoffverbrauch in den öffentlichen Wärmekraftwerken beziehen sich auf die Umwandlung zur Elektrizitäts- und Wärmeerzeugung. Die Umrechnung der Brennstoffe in Terajoule (TJ) basiert auf dem unteren Heizwert (Hu) der einzelnen Brennstoffe. Bei der Umrechnung des gesamten Verbrauchs der Brennstoffe in Tonnen Rohöleinheiten (t ROE) sind 41 860 kJ(HU)/kg zugrundegelegt worden. Die Angaben für die BR Deutschland betreffen auch den Verbrauch der STEAG-Kraftwerke (Steinkohle Elektrizitäts AG). Demzufolge erreicht der Erfassungsgrad der gegenwärtigen Statistik gegenüber dem Verbrauch sämtlicher Wärmekraftwerke die in der nachfolgenden Tabelle angegebenen Werte. Folgende Bezeichnungen werden für die verschiedenen Brennstoffe verwendet:
 - . der Steinkohlenverbrauch umfasst ausser der Steinkohle alle Nebenprodukte der Steinkohlenförderung, wie z.B. Schlammkohle und wiedergewonnene Produkte. Im Vereinigten Königreich gehört ausserdem noch der Koksverbrauch dazu;
 - . der Braunkohlenverbrauch erfasst ältere und jüngere Braunkohle sowie Braunkohlenbriketts und für Irland auch den Torfverbrauch;
 - . der Verbrauch von Mineralölprodukten bezieht Raffineriegas mit ein;
 - . der Verbrauch der abgeleiteten Gase umfasst den Verbrauch von Hochofen- und Kokereigas;
 - . zum Gesamtverbrauch sind auch verschiedene Brennstoffe wie Industrieabfälle, Müll, Holz, usw. sowie zugekaufter und wiedergewonnener Dampf zu rechnen.

-
- United Kingdom Generation Available for internal market Consumption of fuels**
- The monthly data refer to periods of 4 or 5 weeks (4 weeks for the two first months of each quarter, 5 for the last month).
 - Total generation and total net production include electricity produced from geothermal heat in Italy.
 - The heading "available for internal market" covers all the electricity consumed outside generating installations in the country concerned. Transportation and distribution losses are therefore included. This amount is thus equal to the gross inland consumption less the energy absorbed by station auxiliaries and pumping stations.
 - Fuel consumption data refer to fuels consumed to generate electricity and heat in public supply power stations. The conversion of fuels into Terajoules (TJ) is effected on the basis of the respective net calorific value (NCV) for each fuel. The conversion of total fuel consumption to tonnes of oil equivalent (toe) is calculated on the basis of a factor of 41 860 kJ (NCV)/kg. The data for FR of Germany also cover the STEAG (Steinkohle Elektrizitäts AG) power stations. The different fuels are covered by the following definitions:
 - . hard coal consumption includes all coal by-products, such as slurry and recovered products. Moreover it includes coke consumption for the United Kingdom;
 - . lignite consumption includes black lignite, brown coal and brown coal briquettes. For Ireland peat consumption is contained in this rubric;
 - . petroleum products consumption includes refinery gas;
 - . derived gases cover blast furnace gas and coke oven gas;
 - . under the heading 'All products' various fuels such as industrial residues, household waste, wood, etc as well as purchased and recovered steam are included;
 - . the thermal energy produced in nuclear power stations is the quantity of heat released as a result of fission of the nuclear fuel inside the reactor. This thermal energy must not be confused with the electrical energy obtained at the terminals of the sets.

-
- Royaume-Uni Production Disponible pour le marché intérieur Consommation de combustibles**
- Les mois se réfèrent à des périodes de 4 ou 5 semaines (4 semaines pour les deux premiers mois de chaque trimestre, 5 semaines pour le dernier).
 - La production totale brute et la production totale nette comprennent la production géothermique de l'Italie.
 - Le "disponible pour le marché intérieur" groupe toute l'énergie électrique consommée dans les pays en dehors des installations de production. Les pertes de transport et de distribution sont donc incluses. Ce disponible est ainsi égal à la consommation intérieure brute diminuée de l'énergie absorbée par les services auxiliaires et par les centrales de pompage.
 - Les données de consommation de combustibles dans les centrales thermiques des services publics se rapportent aux transformations en vue de la production d'énergie électrique et de la production de chaleur desservies par ces services publics. La conversion des combustibles en Terajoules (TJ) est effectuée sur la base du pouvoir calorifique inférieur (PCI) respectif à chaque combustible. La conversion de la consommation totale de combustibles en tonnes d'équivalent pétrole (tep) est établie sur la base d'un taux de 41 860 kJ(PCI)/kg. En R.F. d'Allemagne, les données couvrent également les centrales de la STEAG (Steinkohle Elektrizitäts AG). En ce qui concerne les différents combustibles, les définitions retenues sont les suivantes:
 - . la consommation de houille comprend outre la houille, tous les produits d'extraction houillère, tels que les schlams et les produits de récupération. De plus, elle inclut la consommation de coke pour le Royaume-Uni;
 - . la consommation de lignite couvre le lignite ancien, le lignite récent et les briquettes de lignite ainsi que la consommation de tourbe pour l'Irlande;
 - . la consommation de produits pétroliers inclut le gaz de raffineries;
 - . la consommation de gaz dérivés couvre celle du gaz de hauts fourneaux et de gaz de cokeries;
 - . dans la consommation totale sont compris des combustibles divers tels que les résidus industriels, les ordures ménagères, le bois, etc..., de même que la vapeur achetée et récupérée;
 - . l'énergie thermique produite dans les centrales nucléaires est la quantité de chaleur dégagée du fait de la fission du combustible nucléaire constituant le cœur du réacteur. Cette énergie thermique produite ne doit pas être confondue avec l'énergie électrique récupérée aux bornes des groupes turbo-générateurs.

	EUR	EUR	BELGI- QUE	DANMARK	B. R. DEUTSCH LAND	ELLAS	ESPAÑA	FRANCE	IRELAND	ITALIA	LUXEM- BOURG	NEDER- LAND	PORTU- GAL	UNITED KINGDOM	
	1 2	1 0	BELGIE	DANMARK	B. R. DEUTSCH LAND	ELLAS	ESPAÑA	FRANCE	IRELAND	ITALIA	LUXEM- BOURG	NEDER- LAND	PORTU- GAL	UNITED KINGDOM	
ELEKTRIZITAET			ELECTRICAL ENERGY											ENERGIE ELECTRIQUE	
MILLIONS KWH			MILLIONS KWH											MILLIONS KWH	
BRUTTOERZEUGUNG INSGESAMT			TOTAL GENERATION											PRODUCTION TOTALE BRUTE	
J - D 1986	1611976	1462935	58676	30720	408266	28227	128686	362784	12652	192330	1019	67158	20355	301103	
J - D 1987	1658481	1505045	63308	29326	418553	30272	133168	378280	13064	201372	1035	68306	20268	301529	
1987 APR	129088	117207	5004	2552	32767	2189	10231	29967	1058	15744	81	5375	1650	22470	
MAY	125780	113815	4980	2455	32197	2173	10470	28776	1006	15908	77	5316	1495	20927	
JUN	126198	114003	4651	2001	30437	2323	10793	27754	988	15897	85	5226	1402	24641	
JUL	120839	107814	4412	1464	30064	2696	11510	27019	995	16644	95	5219	1515	19206	
1988 APR	132152	119571	5223	2235	34181	2446	10864	31031	1035	15461	104	4519	1717	23336	
MAY	126676	113660	5056	1666	32132	2315	11117	29506	1162	15931	107	4547	1899	21238	
JUN	128779	116396	4861	1691	31565	2666	10733	28928	976	16167	102	4371	1650	25069	
JUL	125214	111799	4696	1509	31214	2816	11608	28827	985	17000	128	4605	1807	20019	
NETTOERZEUGUNG INSGESAMT			TOTAL NET PRODUCTION											PRODUCTION TOTALE NETTE	
J - D 1986	1523510	1381656	55505	28760	383419	26122	122352	346290	11897	182607	975	64589	19502	281492	
J - D 1987	1566846	1420704	59999	27506	392663	27856	126787	360744	12265	190896	991	65961	19355	281824	
1987 APR	121925	110555	4722	2396	30765	2010	9772	28603	990	14921	78	5209	1598	20861	
MAY	118901	107512	4708	2312	30250	2004	9957	27475	951	15095	74	5164	1432	19479	
JUN	119139	107540	4383	1864	28569	2133	10259	26464	929	15090	81	5058	1340	22969	
JUL	113910	101550	4224	1365	28000	2473	10921	25761	924	15797	92	5018	1439	17896	
1988 APR	124725	112676	4952	2094	32030	2235	10387	29606	972	14717	100	4362	1662	21608	
MAY	120409	107877	4775	1552	30322	2149	10691	28091	993	15194	103	4390	1841	20308	
JUN	121625	109728	4595	1572	29497	2448	10302	27586	914	15446	98	4223	1595	23349	
JUL	118187	105373	4436	1395	29213	2696	11078	27395	922	16166	124	4447	1736	18579	
87 JAN-JUL	917356	832287	34024	16725	228845	15434	73792	215197	7095	111582	538	38435	11277	164412	
88 JAN-JUL	923368	833635	35005	14574	232662	17237	77119	216058	7163	111763	677	32047	12614	166449	
1988/87 %	0.7	0.2	2.9	-12.9	1.7	11.7	4.5	0.4	1.0	0.2	25.8	-16.6	11.9	1.2	
WASSERKRAFTNETTOERZEUGUNG			NET HYDROELECTRICAL PRODUCTION											PRODUCTION HYDRAULIQUE NETTE	
J - D 1986	175609	140241	1385	159	18276	3334	26975	64423	1252	44001	515	-	8393	6896	
J - D 1987	183550	146813	1459	215	20333	2952	27682	72061	1133	42076	537	-	9055	6047	
1987 APR	16506	12968	125	16	1858	193	2511	6760	101	3472	41	-	1027	402	
MAY	16506	13479	102	16	2019	251	2404	6537	55	4057	37	-	623	405	
JUN	16390	13719	114	17	2048	204	2148	6435	72	4353	44	-	523	432	
JUL	16767	14420	137	8	2096	236	1965	6885	56	4675	57	-	382	270	
1988 APR	18523	14237	95	21	2020	181	3281	7730	73	3429	63	-	1005	625	
MAY	21584	16361	104	23	2112	433	3989	8310	50	4937	63	-	1234	329	
JUN	18875	14631	76	25	1953	217	3337	7080	39	4789	56	-	907	396	
JUL	18533	14273	120	8	1908	283	3258	6640	54	4786	83	-	1002	391	
87 JAN-JUL	108453	87727	804	116	12250	1804	15299	44104	617	24325	259	-	5427	3448	
88 JAN-JUL	133450	98660	699	153	12515	1628	26377	51450	695	27275	405	-	8411	3840	
1988/87 %	23.0	12.5	-13.1	31.9	2.2	-9.8	72.4	16.7	12.6	12.1	56.4	-	55.0	11.4	
KERNENERGIE NETTOERZEUGUNG			NUCLEAR NET PRODUCTION											PRODUCTION NUCLEAIRE NETTE	
J - D 1986	491908	456105	37302	-	113221	-	35803	241444	-	8401	-	3964	-	51773	
J - D 1987	506057	466501	39764	-	123692	-	39556	251520	-	49	-	3361	-	48115	
1987 APR	40760	37174	3073	-	10053	-	3586	19488	-	-9	-	357	-	4212	
MAY	36218	34177	2711	-	8185	-	2041	19096	-	-9	-	366	-	3828	
JUN	35137	32745	2134	-	8037	-	2392	18636	-	-9	-	359	-	3588	
JUL	34827	31633	3028	-	8090	-	3194	17244	-	-10	-	367	-	2914	
1988 APR	41292	37709	3221	-	10674	-	3583	19806	-	-6	-	205	-	3809	
MAY	38684	34456	3073	-	9630	-	4228	17721	-	-10	-	374	-	3668	
JUN	40650	36520	2547	-	9602	-	4130	18956	-	-7	-	362	-	5060	
JUL	40969	37320	3143	-	10015	-	3649	19345	-	-8	-	372	-	4453	
87 JAN-JUL	291705	270204	21564	-	68687	-	21501	149062	-	95	-	1708	-	29088	
88 JAN-JUL	305668	279426	22279	-	76857	-	26242	148528	-	-51	-	1626	-	30187	
1988/87 %	4.8	3.4	3.3	-	11.9	-	22.1	-0.4	-	-153.7	-	-4.8	-	3.8	
NETTOERZEUGUNG HERKOEMLICH WAERMEDIA			CONVENTIONAL THERMAL NET PRODUCTION											PRODUCTION THERMIQUE CLASSIQUE NETTE	
J - D 1986	853352	782669	16818	28601	251922	22788	59574	40423	10645	127564	460	60625	11109	222823	
J - D 1987	874398	804549	18776	27291	248638	24904	59549	37163	11132	145929	454	62600	10300	227662	
1987 APR	64430	60184	1524	2380	18854	1817	3675	2355	889	11229	37	4852	571	16247	
MAY	69590	59629	1895	2296	20046	1753	5512	1842	896	10820	37	4798	809	15246	
JUN	67393	60857	2135	1847	18484	1929	5719	1393	857	10527	37	4699	817	18949	
JUL	62078	55259	1059	1357	17814	2237	5762	1632	868	10894	35	4651	1057	14712	
1988 APR	64658	60478	1636	2073	19336	2054	3523	2070	899	11042	37	4157	657	17174	
MAY	59888	56807	1598	1529	18580	1716	2474	2060	943	10014	40	4016	607	16311	
JUN	61869	58346	1972	1547	17942	2231	2835	1550	875	10433	42	3861	688	17893	
JUL	58449	53544	1173	1387	17290	2413	4171	1410	868	11152	41	4075	734	13735	
87 JAN-JUL	515620	472778	11656	16609	147908	13630	36992	22031	6478	85584	279	36727	5850	131876	
88 JAN-JUL	482542	453841	12027	14421	143290	15609	24498	16080	6468	82831	272	30421	4203	132422	
1988/87 %	-6.4	-4.0	3.2	-13.2	-3.1	14.5	-33.8	-27.0	-0.2	-3.2	-2.5	-17.2	-28.2	0.4	

	EUR	EUR	BELGI- QUE	DANMARK	B. R. DEUTSCH- LAND	ELLAS	ESPAÑA	FRANCE	IRELAND	ITALIA	LUXEM- BOURG	NEDER- LAND	PORTU- GAL	UNITED KINGDOM	
	1 2	1 0	BELGIE	DANMARK	B. R. LAND	ELLAS	ESPAÑA	FRANCE	IRELAND	ITALIA	LUXEM- BOURG	NEDER- LAND	PORTU- GAL	UNITED KINGDOM	
ELEKTRIZITAET			ELECTRICAL ENERGY											ENERGIE ELECTRIQUE	
MILLIONS KWH			MILLIONS KWH											MILLIONS KWH	
GESAMTEINFUHR			TOTAL IMPORTS											IMPORTATIONS TOTALES	
J - D 1986	77855	72087	5308	2165	20592	1622	2895	7894	-	23935	3932	2384	2873	4255	
J - D 1987	92864	85994	5660	4173	22177	990	3170	8852	-	24807	4010	3652	3700	11673	
1987 APR	7436	6944	504	68	1969	124	244	632	-	2122	324	232	248	969	
MAY	8018	7337	423	83	2091	162	329	652	-	2268	329	291	352	1038	
JUN	8392	7747	503	356	1880	102	225	481	-	2448	321	302	420	1354	
JUL	9447	8695	438	636	2383	8	304	761	-	2613	324	476	448	1056	
1988 APR	8271	7710	476	436	1348	81	259	537	-	2889	364	505	302	1074	
MAY	9857	9303	419	843	1840	206	318	649	-	3280	362	522	236	1182	
JUN	8700	8116	431	684	1768	29	305	423	-	2778	349	492	279	1162	
JUL	9059	8479	441	610	1816	203	297	535	-	2884	344	636	283	1010	
GESAMTAUSFUHR			TOTAL EXPORTS											EXPORTATIONS TOTALES	
J - D 1986	62831	57691	5522	721	15461	354	4152	33360	-	1815	446	12	988	-	
J - D 1987	73211	67831	7778	596	18370	363	4705	38542	-	1670	454	21	675	37	
1987 APR	6136	5718	595	24	1537	6	336	3454	-	66	34	2	82	-	
MAY	6091	5689	559	55	1462	9	374	3525	-	34	33	-	28	12	
JUN	6031	5563	420	38	1395	11	455	3553	-	96	40	-	13	10	
JUL	5996	5497	688	44	1343	10	484	3270	-	88	52	2	15	-	
1988 APR	6312	5843	643	29	1597	36	379	3467	-	12	56	-	90	3	
MAY	6368	5863	532	39	1402	-	360	3809	-	22	59	-	145	-	
JUN	6075	5608	412	40	1263	24	405	3778	-	38	53	-	62	-	
JUL	:	:	715	53	1292	35	350	3934	-	61	80	-	72	-	
BRUTTOINLANDSVERBRAUCH			GROSS INLAND CONSUMPTION											CONSOMMATION INTERIEURE BRUTE	
J - D 1986	1627000	1477331	58462	32164	413397	29495	127429	337318	12652	214450	4505	69530	22240	305358	
J - D 1987	1678134	1523208	61190	32903	422360	30899	131633	348590	13064	224509	4591	71937	23293	313165	
1987 APR	130388	118433	4913	2596	33199	2307	10139	27145	1058	17800	371	5605	1816	23439	
MAY	127707	115463	4844	2483	32826	2326	10425	25903	1006	18142	373	5607	1819	21953	
JUN	128559	116187	4734	2319	30922	2414	10563	24682	988	18249	366	5528	1809	25985	
JUL	124290	111012	4162	2056	31104	2694	11330	24510	995	19169	367	5693	1948	20262	
1988 APR	134111	121438	5056	2642	33932	2491	10744	28101	1035	18338	412	5024	1929	24407	
MAY	130165	117100	4943	2470	32570	2521	11075	26346	1162	19189	410	5069	1990	22420	
JUN	131404	118904	4880	2335	32070	2671	10633	25573	976	18907	398	4863	1867	26231	
JUL	:	:	4422	2066	31738	2984	11555	25428	:	19823	392	5241	2018	21029	
87 JAN-JUN	857697	780796	31027	16975	215731	14909	65403	182675	6577	112841	2278	35282	11498	162501	
88 JAN-JUN	863379	782940	31760	16741	216295	16180	68148	180223	6751	116709	2475	31524	12291	164282	
1988/87 %	0,7	0,3	2,4	-1,4	0,3	8,5	4,2	-1,3	2,6	3,4	8,6	-10,7	6,9	1,1	
ENERGIEVERBRAUCH DER PUMPSPEICHERWERKE			ENERGY ABSORBED BY STORAGE PUMPING											ENERGIE ABSORBEE POUR POMPAGE	
J - D 1986	17310	15924	1369	-	2493	-	1347	3158	523	4786	622	-	39	2973	
J - D 1987	16113	14931	1359	-	2741	-	1136	2667	567	4216	621	-	46	2760	
1987 APR	1218	1113	112	-	206	-	105	222	42	295	46	-	-	190	
MAY	1349	1322	105	-	220	-	27	319	47	368	47	-	-	216	
JUN	1484	1462	100	-	247	-	22	351	51	387	54	-	-	272	
JUL	1432	1369	133	-	300	-	63	358	53	287	68	-	-	170	
1988 APR	1157	1022	72	-	247	-	135	79	21	260	75	-	-	268	
MAY	1463	1267	107	-	317	-	196	191	41	367	71	-	-	173	
JUN	1385	1305	76	-	293	-	79	208	38	315	71	-	1	304	
JUL	1469	1420	121	-	334	-	49	253	40	310	107	-	-	255	
FUER INLANDSMARKT VERFUEGBAR			AVAILABLE FOR INTERNAL MARKET											DISPONIBLE POUR LE MARCHE INTERIEUR	
J - D 1986	1521224	1380128	53922	30204	386057	27390	119748	317666	11374	199941	3839	66961	21348	282774	
J - D 1987	1570386	1423936	56522	31083	393729	28483	124116	328387	11698	209817	3926	69592	22334	290700	
1987 APR	122007	110668	4519	2440	30991	2128	9575	25559	948	16682	322	5439	1764	21640	
MAY	119479	107838	4467	2340	30659	2157	9885	24283	904	16961	323	5455	1756	20289	
JUN	120016	108262	4366	2182	28807	2224	10007	23041	878	17055	308	5360	1747	24041	
JUL	115929	103379	3841	1957	28740	2471	10678	22894	871	18035	296	5492	1872	18782	
1988 APR	125527	113521	4713	2501	31534	2280	10132	26597	951	17334	333	4867	1874	22411	
MAY	122435	110050	4555	2356	30443	2355	10453	24740	952	18085	335	4912	1932	21317	
JUN	122865	110931	4538	2216	29709	2453	10123	24023	876	17871	323	4715	1811	24207	
JUL	:	:	4041	1952	29403	2864	10976	23743	:	18679	281	5083	1947	19334	
87 JAN-JUN	803436	730548	28744	15967	201625	13816	61781	172364	5906	105201	2029	34292	11107	150604	
88 JAN-JUN	809291	733357	29568	15722	201452	14865	64070	170126	6006	110056	2084	30563	11864	152915	
1988/87 %	0,7	0,4	2,9	-1,5	-0,1	7,6	3,7	-1,3	1,7	4,6	2,7	-10,9	6,8	1,5	

	EUR 1 2	EUR 1 0	BELGI- QUE BELGIE	DANMARK DANMARK	B. R. DEUTSCH LAND	ELLAS	ESPAÑA ESPANA	FRANCE	IRELAND	ITALIA	LUXEM- BOURG	NEDER- LAND	PORTU- GAL	UNITED KINGDOM
WAERMEKRAFTW.DER OEFFENTL.VERSORGUNG			PUBLIC SUPPLY THERMAL POWER STATIONS						CENTRALES THERMIQUES DES SERV.PUBL.					
VERBRAUCH VON ABGELEITETEN GASEN TJ (HO)			CONSUMPTION OF DERIVED GASES TJ (GCV)						CONSOMMATION DE GAZ DERIVES TJ (PCS)					
J - D 1986	66846	63002	16296	-	14839	-	3844	14644	-	945	-	16278	-	-
J - D 1987	67254	61892	15872	-	12530	-	5362	16056	-	504	-	16930	-	-
1987 APR	5288	4767	848	-	930	-	521	1481	-	23	-	1485	-	-
MAY	6197	5706	1520	-	1184	-	491	1518	-	23	-	1441	-	-
JUN	5449	5060	1339	-	1022	-	389	1149	-	19	-	1531	-	-
JUL	5841	5478	1483	-	1295	-	363	1234	-	28	-	1438	-	-
1988 APR	5876	5393	1749	-	1142	-	483	1238	-	36	-	1228	-	-
MAY	:	:	1854	-	:	-	527	1149	-	30	-	1924	-	-
JUN	:	:	1773	-	:	-	550	1056	-	26	-	1875	-	-
JUL	:	:	1855	-	:	-	577	1153	-	:	-	:	-	-
87 JAN-JUN	32762	30149	7109	-	5970	-	2613	8336	-	155	-	8579	-	-
88 JAN-JUN	:	:	10506	-	:	-	2830	6945	-	272	-	9783	-	-
1988/87 %	:	:	47.8	-	:	-	8.3	-16.7	-	75.5	-	14.0	-	-
GESAMTER VERBRAUCH 1000 T ROE			TOTAL CONSUMPTION 1000 TOE						CONSOMMATION TOTALE 1000 TEP					
J - D 1986	181656	165260	3607	7106	52974	6442	13956	4339	2696	25674	-	11521	2439	50896
J - D 1987	187951	171404	4060	6860	52937	7205	14315	3291	2857	30005	-	11747	2231	52438
1987 APR	13808	12835	326	590	4021	539	854	121	262	2300	-	964	119	3709
MAY	14256	12729	417	547	4210	505	1347	162	200	2234	-	994	179	3456
JUN	14708	13160	467	451	3817	544	1359	103	194	2169	-	1008	188	4403
JUL	13396	11789	232	336	3713	625	1369	84	256	2291	-	841	237	3408
1988 APR	14037	13052	357	526	4120	573	848	155	278	2217	-	919	135	3903
MAY	:	:	355	382	:	486	600	132	219	2003	-	876	127	3528
JUN	:	:	439	369	:	486	674	62	214	2114	-	869	144	4061
JUL	:	:	257	339	:	694	1017	60	245	:	-	:	155	3081
87 JAN-JUN	97842	89344	2315	3855	27929	3298	7460	2080	1411	15313	-	6234	1038	26906
88 JAN-JUN	:	:	2381	3313	:	3572	4892	912	1459	14516	-	5798	718	26651
1988/87 %	:	:	2.9	-14.0	:	8.3	-34.4	-56.2	3.4	-5.2	-	-7.0	-30.8	-0.9
BESTAENDE IN WAERMEKRAFTW.OEFFENTL.VERS.			STOCKS AT PUBLIC SUPPLY THERM.POWER ST.						STOCKS CENTRALES SERVICES PUBLICS					
STIENKOHLE 1000 T			HARD COAL 1000 T						HOUILLE 1000 T					
DEC 1986	70369	58810	831	7445	15245	231	10822	4697	690	1418	-	270	737	27983
DEC 1987	:	:	731	7328	15230	43	9385	4622	362	1555	-	:	849	25292
1987 APR	:	:	699	6457	14163	190	9969	4412	617	1352	-	:	518	23226
MAY	:	:	610	6488	14013	154	9482	4659	555	1494	-	:	628	24021
JUN	:	:	650	6433	14088	199	9427	4982	557	1180	-	:	649	24747
JUL	:	:	692	6573	14418	134	9096	4996	675	1526	-	:	759	25266
1988 APR	:	:	667	5820	13835	29	10289	4019	376	857	-	:	846	22946
MAY	:	:	628	5609	:	25	11288	3861	418	:	-	:	766	24189
JUN	:	:	667	5689	:	19	11795	3911	494	:	-	:	758	25598
JUL	:	:	568	5821	:	12	11894	4032	548	:	-	:	787	26361
ALLE MINERALOELERZEUGNISSE 1000 T			ALL PETROLEUM PRODUCTS 1000 T						TOUS PRODUITS PETROLIERS 1000 T					
DEC 1986	8868	8261	359	1203	2099	160	406	591	297	2188	-	363	201	1001
DEC 1987	:	:	314	1052	1762	224	250	544	316	3842	-	:	206	850
1987 APR	:	:	330	1102	1811	217	148	518	147	2300	-	:	284	608
MAY	:	:	313	1086	1887	204	283	502	151	2526	-	:	226	528
JUN	:	:	296	1062	1930	142	175	495	174	2754	-	:	217	479
JUL	:	:	299	1049	1908	191	271	507	142	2840	-	:	240	459
1988 APR	:	:	290	1001	1509	258	373	568	287	2802	-	:	192	553
MAY	:	:	282	983	:	210	362	567	266	:	-	:	195	561
JUN	:	:	268	983	:	196	346	564	253	:	-	:	198	694
JUL	:	:	306	1039	:	217	414	562	265	:	-	:	198	638
NUKLEARE WAERME			NUCLEAR HEAT						CHALEUR NUCLEAIRE					
ERZEUGUNG MILLIONS KWH			PRODUCTION MILLIONS KWH						PRODUCTION MILLIONS KWH					
J - D 1986	1537521	1424532	114169	-	336827	-	112989	751204	-	28348	-	12316	-	181668
J - D 1987	1580402	1455554	121691	-	368325	-	124848	781954	-	566	-	10485	-	172533
1987 APR	126286	114979	9603	-	30183	-	11307	60014	-	-	-	1104	-	14075
MAY	114285	107848	8431	-	25020	-	6437	59380	-	-	-	1137	-	13880
JUN	111673	104064	6780	-	24476	-	7609	58466	-	-	-	1115	-	13227
JUL	110952	100784	9242	-	24448	-	10168	54812	-	-	-	1150	-	11132
1988 APR	128034	116789	9854	-	31729	-	11245	61955	-	-	-	643	-	12608
MAY	122722	109681	9618	-	29637	-	13041	56487	-	-	-	1146	-	12793
JUN	128467	115637	7921	-	29434	-	12830	60147	-	-	-	1116	-	17019
JUL	130713	118982	9733	-	30554	-	11731	62094	-	-	-	1151	-	15450
87 JAN-JUL	909164	841254	66115	-	205877	-	67910	461507	-	566	-	5330	-	101859
88 JAN-JUL	954931	872343	68173	-	231751	-	82588	465931	-	-	-	5037	-	101451
1988/87 %	5.0	3.7	3.1	-	12.6	-	21.6	1.0	-	-	-	-5.5	-	-0.4

4

Allgemeine Ergebnisse
General data
Résultats généraux

WORLD PRODUCTION
Crude oilPRODUCTION MONDIALE
Pétrole brut

million tonnes

	1973	1983	1984	1985	1986	1987	1987/86 ¹	
EUROPE	469,6	801,7	813,5	801,4	827,6	840,9	+1,6	EUROPE
EUR 12	11,6	129,4	140,1	144,2	143,9	142,1	-1,3	EUR 12
of which :								soit :
Denmark	-	2,2	2,3	2,9	3,6	4,6		Danemark
FR of Germany	6,6	4,1	4,0	4,1	4,0	3,7		RF d'Allemagne
Greece	-	1,2	1,3	1,3	1,3	1,2		Grèce
Spain	0,7	3,0	2,3	2,2	1,9	1,6		Espagne
France	1,3	1,7	2,1	2,6	2,9	3,2		France
Italy	1,0	2,2	2,3	2,4	2,6	3,9		Italie
Netherlands	1,6	2,9	3,4	4,0	5,0	4,7		Pays-Bas
United Kingdom	0,4	112,1	122,4	124,6	122,6	119,2		Royaume-Uni
Rest of Europe	457,8	672,3	673,4	657,2	683,7	698,8	+2,2	Reste de l'Europe
among which $\geq 10^6$ t :								dont $\geq 10^6$ t :
Norway	1,6	30,4	35,0	38,4	44,6	50,0		Norvège
Yugoslavia	3,4	4,1	4,0	4,2	4,1	4,2		Yougoslavie
Turkey	3,6	2,2	2,1	2,1	2,4	2,3		Turquie
USSR	427,3	616,0	613,0	595,0	615,0	625,0	+1,6	URSS
Austria	2,6	1,3	1,2	1,1	1,1	1,0		Autriche
Hungary	2,0	2,0	2,0	2,0	2,0	2,0		Hongrie
Romania	14,3	11,6	12,0	10,7	10,7	10,5		Roumanie
Albania	2,1	4,0	3,0	3,1	3,0	3,0		Albanie
AFRICA	292	215,3	231,2	242,7	236,4	231,3	-2,2	AFRIQUE
among which $\geq 10^6$ t :								dont $\geq 10^6$ t :
Algeria*	51,2	30,7	29,7	31,3	27,9	29,5		Algérie*
Tunisia	3,9	5,6	5,4	5,4	5,2	5,0		Tunisie
Libya*	104,6	53,3	51,7	49,2	49,7	46,5		Libye*
Egypt	13,5	36,3	41,8	44,9	40,9	45,0		Egypte
Nigeria*	101,3	61,1	68,0	74,2	72,8	64,0		Nigéria*
Gabon*	7,4	7,7	7,8	8,6	8,3	7,9		Gabon*
Congo	2,1	4,2	6,0	5,6	5,6	5,3		Congo
Angola	8,1	8,3	11,2	11,3	14,1	16,5		Angola
Zaire	-	1,2	1,4	1,3	1,1	1,4		Zaïre
Cameroon	-	5,6	6,7	9,2	9,0	8,6		Cameroun
Ivory Coast	-	1,0	1,1	1,3	1,4	1,2		Côte-d'Ivoire
AMERICA	879	881,9	908,5	910,7	891,9	879,0	-1,4	AMERIQUE
Northern America	614,4	556,9	571,8	574,5	561,4	548,0	-2,4	Amérique du Nord
of which :								soit :
United States	514,3	480,1	488,5	491,3	477,2	460,5	-3,5	Etats-Unis
Canada	100,1	76,8	83,3	83,2	84,2	87,5	+3,9	Canada
Central and South America	264,2	325,0	336,7	336,2	330,5	331,0	+0,2	Amérique Centrale et du Sud
among which $\geq 10^6$ t :								dont $\geq 10^6$ t :
Mexico	23,2	147,3	151,1	150,9	137,5	143,5		Mexique
Trinidad and Tobago	8,6	8,3	8,8	8,9	8,7	8,3		Trinitad et Tobago
Colombia	9,5	7,9	8,6	8,9	15,6	19,0		Colombie
Venezuela*	175,4	95,3	95,5	88,6	91,3	90,2		Vénézuéla*
Ecuador*	10,7	12,1	13,1	14,3	14,0	8,5		Equateur*
Peru	3,4	8,5	9,1	9,4	8,8	8,0		Pérou
Brazil	8,3	16,9	22,8	28,1	28,9	28,6		Brésil
Chili	1,5	1,8	1,8	1,7	1,6	1,4		Chili
Argentina	21,4	24,9	23,8	23,3	22,0	21,3		Argentine
ASIA	1 193	832,2	846,9	776,1	931,3	925,9	-0,6	ASIE
Middle East	1 048,1	606,4	597,6	529,4	666,3	660,6	-0,9	Proche et Moyen-Orient
among which $\geq 10^6$ t :								dont $\geq 10^6$ t :
Syria	5,5	9,4	9,0	8,8	9,7	12,0		Syrie
Iraq*	99,4	46,8	58,7	68,8	82,7	101,2		Irak*
Iran*	293,9	122,9	109,1	109,4	93,4	112,5		Iran*
Saudi Arabia*	392,1	249,2	228,7	158,2	251,3	209,5		Arabie Saoudite*
Kuwait*	138,3	53,4	57,3	47,4	71,6	61,0		Koweït*
Bahrain	3,4	2,0	2,1	2,1	2,1	2,0		Bahrein
Qatar*	27,5	13,0	18,2	14,5	16,0	15,0		Qatar*
Abu-Dhabi* (U.A.E.)	62,5	37,5	36,7	37,9	45,9	51,1		Abu-Dhabi* (E.A.U.)
Oman	14,5	18,6	20,0	24,3	27,5	28,3		Oman
Dubai* (U.A.E.)	11,0	16,8	16,7	16,9	16,8	18,2		Dubai* (E.A.U.)
Sharjah* (U.A.E.)	-	1,8	2,7	3,1	3,1	3,1		Sharjah* (E.A.U.)
Far East	144,7	225,8	249,3	246,7	265,0	265,3	+0,1	Extrême-Orient
among which $\geq 10^6$ t :								dont $\geq 10^6$ t :
India	7,2	25,1	28,0	29,9	31,1	30,5		Inde
Indonesia*	66,4	64,1	71,9	57,6	66,0	64,1		Indonésie*
Brunei	11,7	8,8	8,6	7,4	7,4	7,8		Brunei
China (P.R.)	53,0	106,0	115,2	124,8	130,7	133,0		Chine (R.P.)
Malaysia	4,3	18,5	21,0	21,0	24,4	23,5		Malaisie
Pakistan	0,4	0,6	0,9	1,7	2,0	2,4		Pakistan
Thailand	-	0,3	1,1	1,7	1,4	1,8		Thaïlande
OCEANIA	18,2	20,3	24,3	27,8	25,4	28,2	+11,0	OCEANIE
(Australia + New Zealand)								(Australie + Nouvelle Zélande)
WORLD	2 851	2 751	2 814	2 759	2 914	2 905	-0,3	MONDE
*among which OPEC (Opec NGL included)	1 541,7	900,6	904,1	818,1	956,5	927,8	-3,0	* dont OPEP (y compris Opec NGL)

BALANCE SHEET OF CRUDE OIL AND FEEDSTOCKS
1000 TONNES

EUR 12	Q 1			Q 2			S 1		
	1987	1988	1988/87	1987	1988	1988/87	1987	1988	1988/87
PRODUCTION	35760	36626	2.4%	33414	34490	3.2%	69174	71116	2.8%
IMPORTATIONS	98864	98592	-0.3%	96951	100402	3.6%	195815	198994	1.6%
PRODUITS TRANSFERES	2696	2014		2263	2689		4959	4703	
AUTRES ENTREES	354	357		355	379		709	736	
EXPORTATIONS	23585	24049	2.0%	21052	19574	-7.0%	44637	43623	-2.3%
VARIATIONS DE STOCKS	-169	1989		-329	-1599		-498	390	
DISPONIBILITES	113920	115529	1.4%	111602	116787	4.6%	225522	232316	3.0%
PETROLE BRUT TRAITE	113292	114965	1.5%	110654	115953	4.8%	223946	230918	3.1%
ECART STATISTIQUE	628	564		948	834		1576	1398	
IMPORT. NETTES DE PETR. BRUTE	75279	74543	-1.0%	75899	80828	6.5%	151178	155371	2.8%
STOCKS EN DEBUT DE PERIODE	43565	45348	4.1%	43734	43359	-0.9%	43565	45348	4.1%
STOCKS EN FIN DE PERIODE	43734	43359	-0.9%	44063	44958	2.0%	44063	44958	2.0%
EUR 10	Q 1			Q 2			S 1		
	1987	1988	1988/87	1987	1988	1988/87	1987	1988	1988/87
PRODUCTION	35341	36241	2.5%	33011	34105	3.3%	68352	70346	2.9%
IMPORTS	85297	85954	0.8%	84047	85803	2.1%	169344	171757	1.4%
PRODUCTS TRANSFERRED	2524	1983		2106	2746		4630	4729	
OTHER INPUTS	354	357		355	379		709	736	
EXPORTS	23560	24049	2.1%	21030	19574	-6.9%	44590	43623	-2.2%
STOCK CHANGE	443	1959		15	-632		458	1327	
AVAILABILITIES	100399	102445	2.0%	98504	102827	4.4%	198903	205272	3.2%
CRUDE OIL THROUGHPUT	99791	101951	2.2%	97572	102008	4.5%	197363	203959	3.3%
STATISTICAL DIFFERENCE	608	494		932	819		1540	1313	
NET IMPORTS OF CRUDE OIL	61737	61905	0.3%	63017	66229	5.1%	124754	128134	2.7%
OPENING STOCK LEVEL	39800	41575	4.5%	39357	39616	0.7%	39800	41575	4.5%
CLOSING STOCK LEVEL	39357	39616	0.7%	39342	40248	2.3%	39342	40248	2.3%
BELGIQUE	Q 1			Q 2			S 1		
	1987	1988	1988/87	1987	1988	1988/87	1987	1988	1988/87
PRODUCTION	-	-		-	-		-	-	
IMPORTATIONS	6624	6076	-8.3%	6527	7205	10.4%	13151	13281	1.0%
PRODUITS TRANSFERES	323	286		207	289		530	575	
AUTRES ENTREES	-	-		-	-		-	-	
EXPORTATIONS	233	519	122.7%	220	591	168.6%	453	1110	145.0%
VARIATIONS DE STOCKS	34	243		-188	-246		-154	-3	
DISPONIBILITES	6748	6086	-9.8%	6326	6657	5.2%	13074	12743	-2.5%
PETROLE BRUT TRAITE	6500	5790	-10.9%	6131	6362	3.8%	12631	12152	-3.8%
ECART STATISTIQUE	248	296		195	295		443	591	
IMPORT. NETTES DE PETR. BRUTE	6391	5557	-13.0%	6307	6614	4.9%	12698	12171	-4.2%
STOCKS EN DEBUT DE PERIODE	760	1015	33.6%	726	772	6.3%	760	1015	33.6%
STOCKS EN FIN DE PERIODE	726	772	6.3%	914	1018	11.4%	914	1018	11.4%
DANMARK	Q 1			Q 2			S 1		
	1987	1988	1988/87	1987	1988	1988/87	1987	1988	1988/87
PRODUCTION	1006	1212	20.5%	1170	1160	-0.9%	2176	2372	9.0%
IMPORTS	1455	1289	-11.4%	1181	1187	0.5%	2636	2476	-6.1%
PRODUCTS TRANSFERRED	-	-		-	-		-	-	
OTHER INPUTS	-	-		-	-		-	-	
EXPORTS	391	535	36.8%	486	447	-8.0%	877	982	12.0%
STOCK CHANGE	-27	43		87	-80		60	-37	
AVAILABILITIES	2043	2009	-1.7%	1952	1820	-6.8%	3995	3829	-4.2%
CRUDE OIL THROUGHPUT	2034	2015	-0.9%	1941	1884	-2.9%	3975	3899	-1.9%
STATISTICAL DIFFERENCE	9	-6		11	-64		20	-70	
NET IMPORTS OF CRUDE OIL	1064	754	-29.1%	695	740	6.5%	1759	1494	-15.1%
OPENING STOCK LEVEL	557	568	2.0%	584	525	-10.1%	557	568	2.0%
CLOSING STOCK LEVEL	584	525	-10.1%	497	605	21.7%	497	605	21.7%
BR DEUTSCHLAND	Q 1			Q 2			S 1		
	1987	1988	1988/87	1987	1988	1988/87	1987	1988	1988/87
FOERDERUNG	926	963	4.0%	962	1039	8.0%	1888	2002	6.0%
EINFUHREN	15420	16808	9.0%	15849	17146	8.2%	31269	33954	8.6%
UEBERTRAGENE PRODUKTE	2604	2192		3024	2315		5628	4507	
UEBRIGE EINGAENGE	351	354		352	376		703	730	
AUSFUHREN	1	-		-	-		1	-	
BESTANDSVERAENDERUNGEN	232	-933		-473	-161		-241	-1094	
VERFUEGBARKEITEN	19532	19384	-0.8%	19714	20715	5.1%	39246	40099	2.2%
ROHOELDURCHSATZ	19070	19705	3.3%	19952	20717	3.8%	39022	40422	3.6%
STATISTISCHE DIFFERENZEN	462	-321		-238	-2		224	-323	
NETTO-ROHOELEINFUHREN	15419	16808	9.0%	15849	17146	8.2%	31268	33954	8.6%
ANFANGSBESTAND	15718	16448	4.6%	15486	17381	12.2%	15718	16448	4.6%
ENDBESTAND	15486	17381	12.2%	15959	17542	9.9%	15959	17542	9.9%

BALANCE SHEET OF CRUDE OIL AND FEEDSTOCKS
1000 TONNES

ELLAS	Q 1			Q 2			S 1		
	1987	1988	1988/87	1987	1988	1988/87	1987	1988	1988/87
PRODUCTION	329	295	-10.3%	312	283	-9.3%	641	578	-9.8%
IMPORTATIONS	4047	3935	-2.8%	4052	2989	-26.2%	8099	6924	-14.5%
PRODUITS TRANSFERES	37	95		106	60		143	155	
AUTRES ENTREES	-	-		-	-		-	-	
EXPORTATIONS	361	539	49.3%	387	147	-62.0%	748	686	-8.3%
VARIATIONS DE STOCKS	158	52		-74	908		84	960	
DISPONIBILITES	4210	3838	-8.8%	4009	4093	2.1%	8219	7931	-3.5%
PETROLE BRUT TRAITE	4202	3862	-8.1%	4026	4111	2.1%	8228	7973	-3.1%
ECART STATISTIQUE	8	-24		-17	-18		-9	-42	
IMPORT. NETTES DE PETR. BRUTE	3686	3396	-7.9%	3665	2842	-22.5%	7351	6238	-15.1%
STOCKS EN DEBUT DE PERIODE	1949	2027	4.0%	1791	1975	10.3%	1949	2027	4.0%
STOCKS EN FIN DE PERIODE	1791	1975	10.3%	1865	1067	-42.8%	1865	1067	-42.8%
ESPANA	Q 1			Q 2			S 1		
	1987	1988	1988/87	1987	1988	1988/87	1987	1988	1988/87
PRODUCTION	419	385	-8.1%	403	385	-4.5%	822	770	-6.3%
IMPORTS	11367	11060	-2.7%	11193	12119	8.3%	22560	23179	2.7%
PRODUCTS TRANSFERRED	172	31		157	-57		329	-26	
OTHER INPUTS	-	-		-	-		-	-	
EXPORTS	25	-		22	-		47	-	
STOCK CHANGE	-459	-234		7	-434		-452	-668	
AVAILABILITIES	11474	11242	-2.0%	11738	12013	2.3%	23212	23255	0.2%
CRUDE OIL THROUGHPUT	11456	11173	-2.5%	11723	11999	2.4%	23179	23172	0.0%
STATISTICAL DIFFERENCE	18	69		15	14		33	83	
NET IMPORTS OF CRUDE OIL	11342	11060	-2.5%	11171	12119	8.5%	22513	23179	3.0%
OPENING STOCK LEVEL	3095	2716	-12.2%	3554	2950	-17.0%	3095	2716	-12.2%
CLOSING STOCK LEVEL	3554	2950	-17.0%	3547	3384	-4.6%	3547	3384	-4.6%
FRANCE	Q 1			Q 2			S 1		
	1987	1988	1988/87	1987	1988	1988/87	1987	1988	1988/87
PRODUCTION	750	859	14.5%	807	834	3.3%	1557	1693	8.7%
IMPORTATIONS	17776	17088	-3.9%	15893	17793	12.0%	33669	34881	3.6%
PRODUITS TRANSFERES	-440	-590		-1231	82		-1671	-508	
AUTRES ENTREES	-	-		-	-		-	-	
EXPORTATIONS	-	79		69	12		69	91	31.9%
VARIATIONS DE STOCKS	-157	627		-27	-527		-184	100	
DISPONIBILITES	17929	17905	-0.1%	15373	18170	18.2%	33302	36075	8.3%
PETROLE BRUT TRAITE	17921	17860	-0.3%	15382	18211	18.4%	33303	36071	8.3%
ECART STATISTIQUE	8	45		-9	-41		-1	4	
IMPORT. NETTES DE PETR. BRUTE	17776	17009	-4.3%	15824	17781	12.4%	33600	34790	3.5%
STOCKS EN DEBUT DE PERIODE	4384	4642	5.9%	4541	4015	-11.6%	4384	4642	5.9%
STOCKS EN FIN DE PERIODE	4541	4015	-11.6%	4568	4542	-0.6%	4568	4542	-0.6%
IRELAND	Q 1			Q 2			S 1		
	1987	1988	1988/87	1987	1988	1988/87	1987	1988	1988/87
PRODUCTION	-	-		-	-		-	-	
IMPORTS	369	335	-9.2%	322	328	1.9%	691	663	-4.1%
PRODUCTS TRANSFERRED	-	-		-	-		-	-	
OTHER INPUTS	-	-		-	-		-	-	
EXPORTS	-	-		-	-		-	-	
STOCK CHANGE	17	25		-11	-38		6	-13	
AVAILABILITIES	386	360	-6.7%	311	290	-6.8%	697	650	-6.7%
CRUDE OIL THROUGHPUT	408	353	-13.5%	337	290	-13.9%	745	643	-13.7%
STATISTICAL DIFFERENCE	-22	7		-26	-		-48	7	
NET IMPORTS OF CRUDE OIL	369	335	-9.2%	322	328	1.9%	691	663	-4.1%
OPENING STOCK LEVEL	132	107	-18.9%	115	82	-28.7%	132	107	-18.9%
CLOSING STOCK LEVEL	115	82	-28.7%	126	120	-4.8%	126	120	-4.8%
ITALIA	Q 1			Q 2			S 1		
	1987	1988	1988/87	1987	1988	1988/87	1987	1988	1988/87
PRODUCTION	634	1151	81.5%	741	1088	46.8%	1375	2239	62.8%
IMPORTATIONS	18515	17146	-7.4%	19536	17908	-8.3%	38051	35054	-7.9%
PRODUITS TRANSFERES	-	-		-	-		-	-	
AUTRES ENTREES	3	3		3	3		6	6	
EXPORTATIONS	141	504	257.4%	496	345	-30.4%	637	849	33.3%
VARIATIONS DE STOCKS	248	1209		-182	62		66	1271	
DISPONIBILITES	19259	19005	-1.3%	19602	18716	-4.5%	38861	37721	-2.9%
PETROLE BRUT TRAITE	18897	18219	-3.6%	18938	18681	-1.4%	37835	36900	-2.5%
ECART STATISTIQUE	362	786		664	35		1026	821	
IMPORT. NETTES DE PETR. BRUTE	18374	16642	-9.4%	19040	17563	-7.8%	37414	34205	-8.6%
STOCKS EN DEBUT DE PERIODE	6234	6409	2.8%	5986	5200	-13.1%	6234	6409	2.8%
STOCKS EN FIN DE PERIODE	5986	5200	-13.1%	6168	5138	-16.7%	6168	5138	-16.7%

BALANCE SHEET OF CRUDE OIL AND FEEDSTOCKS
1000 TONNES

NEDERLAND	Q 1			Q 2			S 1		
	1987	1988	1988/87	1987	1988	1988/87	1987	1988	1988/87
PRODUCTION	1208	1018	-15.7%	1145	1139	-0.5%	2353	2157	-8.3%
IMPORTS	11770	12974	10.2%	10309	10465	1.5%	22079	23439	6.2%
PRODUCTS TRANSFERRED	-	-	-	-	-	-	-	-	-
OTHER INPUTS	-	-	-	-	-	-	-	-	-
EXPORTS	195	196	0.5%	261	249	-4.6%	456	445	-2.4%
STOCK CHANGE	-206	55		153	-234		-53	-179	
AVAILABILITIES	12577	13851	10.1%	11346	11121	-2.0%	23923	24972	4.4%
CRUDE OIL THROUGHPUT	12764	13765	7.8%	11334	10422	-8.0%	24098	24187	0.4%
STATISTICAL DIFFERENCE	-187	86		12	699		-175	785	
NET IMPORTS OF CRUDE OIL	11575	12778	10.4%	10048	10216	1.7%	21623	22994	6.3%
OPENING STOCK LEVEL	3013	3117	3.5%	3219	3062	-4.9%	3013	3117	3.5%
CLOSING STOCK LEVEL	3219	3062	-4.9%	3066	3296	7.5%	3066	3296	7.5%
PORTUGAL	Q 1			Q 2			S 1		
	1987	1988	1988/87	1987	1988	1988/87	1987	1988	1988/87
PRODUCTION	-	-	-	-	-	-	-	-	-
IMPORTATIONS	2200	1578	-28.3%	1711	2480	44.9%	3911	4058	3.8%
PRODUITS TRANSFERES	-	-	-	-	-	-	-	-	-
AUTRES ENTREES	-	-	-	-	-	-	-	-	-
EXPORTATIONS	-	-	-	-	-	-	-	-	-
VARIATIONS DE STOCKS	-153	264		-351	-533		-504	-269	
DISPONIBILITES	2047	1842	-10.0%	1360	1947	43.2%	3407	3789	11.2%
PETROLE BRUT TRAITE	2045	1841	-10.0%	1359	1946	43.2%	3404	3787	11.3%
ECART STATISTIQUE	2	1		1	1		3	2	
IMPORT. NETTES DE PETR. BRUTE	2200	1578	-28.3%	1711	2480	44.9%	3911	4058	3.8%
STOCKS EN DEBUT DE PERIODE	670	1057	57.8%	823	793	-3.6%	670	1057	57.8%
STOCKS EN FIN DE PERIODE	823	793	-3.6%	1174	1326	12.9%	1174	1326	12.9%
UNITED KINGDOM	Q 1			Q 2			S 1		
	1987	1988	1988/87	1987	1988	1988/87	1987	1988	1988/87
PRODUCTION	30488	30743	0.8%	27874	28562	2.5%	58362	59305	1.6%
IMPORTS	9321	10303	10.5%	10378	10782	3.9%	19699	21085	7.0%
PRODUCTS TRANSFERRED	-	-	-	-	-	-	-	-	-
OTHER INPUTS	-	-	-	-	-	-	-	-	-
EXPORTS	22238	21677	-2.5%	19111	17783	-6.9%	41349	39460	-4.6%
STOCK CHANGE	144	638		730	-316		874	322	
AVAILABILITIES	17715	20007	12.9%	19871	21245	6.9%	37586	41252	9.8%
CRUDE OIL THROUGHPUT	17995	20382	13.3%	19531	21330	9.2%	37526	41712	11.2%
STATISTICAL DIFFERENCE	-280	-375		340	-85		60	-460	
NET IMPORTS OF CRUDE OIL	-12917	-11374	-11.9%	-8733	-7001	-19.8%	-21650	-18375	-15.1%
OPENING STOCK LEVEL	7053	7242	2.7%	6909	6604	-4.4%	7053	7242	2.7%
CLOSING STOCK LEVEL	6909	6604	-4.4%	6179	6920	12.0%	6179	6920	12.0%

NOTA : Rohöl- und Feedstockbilanzen

Q = Quartal
S = Halbjahr

Die Viertel- und Halbjahresbilanzen gehen von den Monatsdaten aus. Sie haben nur vorläufigen Charakter und müssen nach Vorliegen der endgültigen Zahl ausgetauscht werden.

Die Zeile "andere Eingänge" umfasst Erzeugnisse, die nicht vom Rohöl abstammen sowie Naturgaskondensate, Erzeugnisse aus der Kohledestillation,...

"Produktionsübertragungen" betreffen Mineralölerzeugnisse, die in der Raffinerie wiedereingesetzt werden.

Für die Bilanz gilt folgende Formel :

Verfügbarkeiten = Förderung + Einfuhren +/- übertragene Produkte + sonstige Eingänge - Ausfuhren +/- Bestandsveränderungen
 Statistische Differenzen = Verfügbarkeiten - Rohöldurchsatz
 Netto-Rohöleinfuhren = Einfuhren - Rohöl- und Feedstockausfuhren.

NOTE : Crude oil and feedstocks balance-sheet

Q = Quartal
S = half year

The quarterly and half yearly balance-sheets are compiled from monthly data. The latter data is provisional and is gradually replaced by final data as it arrives.

"Other inputs" refers to products of origin other than crude oil or natural gas condensates, such as : products resulting from the distillation of coal, ...

"Products transferred" refers to products which are retreated in refineries.

The following formulae apply :

Availabilities = production + imports +/- products transferred + other inputs - exports +/- stock change.
 Statistical difference = availabilities - crude oil throughput.
 Net imports of crude oil = imports - exports of crude oil and feedstocks only.

NOTE : Bilan pétrole et feedstocks

Q = trimestre
S = semestre

Les bilans trimestriels et semestriels sont construits à partir de données mensuelles. Ces dernières sont toujours de nature provisoire et sont remplacées par les chiffres définitifs au fur et à mesure de leur disponibilité.

La rubrique "autres entrées" comprend les produits d'origine autre que le pétrole brut et les condensats de gaz naturel : produits provenant de la distillation du charbon, ...

"Les produits transférés" couvrent les produits retraités en raffinerie.

Les formules suivantes s'appliquent :

Disponibilités = production + importations +/- produits transférés + autres entrées - exportations +/- variations de stocks.
 Ecart statistique = disponibilités - pétrole brut traité.
 Importations nettes de pétrole brut = importations - exportations de pétrole brut et feedstocks.

BALANCE SHEET OF PETROLEUM PRODUCTS
1000 TONNES

EUR 12	Q 1			Q 2			S 1		
	1987	1988	1988/87	1987	1988	1988/87	1987	1988	1988/87
PRODUCTION PRIMAIRE	1489	1146	-23.0%	1280	984	-23.1%	2769	2130	-23.1%
PROD. BRUTE DES RAFFINERIES	112747	114527	1.6%	110031	115208	4.7%	222778	229735	3.1%
PRODUCTION HORS RAFFINERIES	290	311		296	351		586	662	
AUTOCONSOMM DES RAFFINERIES	6856	7021	2.4%	6498	6736	3.7%	13354	13757	3.0%
IMPORTATIONS	43029	40494	-5.9%	41617	38000	-8.7%	84646	78494	-7.3%
PRODUITS TRANSFERES	-2696	-2014		-2263	-2689		-4959	-4703	
EXPORTATIONS	33437	32342	-3.3%	32529	32924	1.2%	65966	65266	-1.1%
SOUTES	7146	7517	5.2%	7419	7483	0.9%	14565	15000	3.0%
VARIATIONS DE STOCKS	5579	4995		-1811	-3261		3768	1734	
DISPONIBILITES	112999	112579	-0.4%	102704	101450	-1.2%	215703	214029	-0.8%
LIVRAISONS INTERIEURES	113606	112606	-0.9%	103742	106075	2.2%	217348	218681	0.6%
ECART STATISTIQUE	-607	-27		-1038	-4625		-1645	-4652	
STOCKS EN DEBUT DE PERIODE	81810	82179	0.5%	76231	77184	1.3%	81810	82179	0.5%
STOCKS EN FIN DE PERIODE	76231	77184	1.3%	78042	80445	3.1%	78042	80445	3.1%
EUR 10	Q 1			Q 2			S 1		
	1987	1988	1988/87	1987	1988	1988/87	1987	1988	1988/87
PRIMARY PRODUCTION	1417	1072	-24.3%	1206	917	-24.0%	2623	1989	-24.2%
REFINERY GROSS PRODUCTION	99403	101623	2.2%	97120	101532	4.5%	196523	203155	3.4%
OUT OF REFINERY PRODUCTION	290	311		296	351		586	662	
REFINERY OWN CONSUMPTION	6068	6222	2.5%	5708	5912	3.6%	11776	12134	3.0%
IMPORTS	41491	37964	-8.5%	39943	35557	-11.0%	81434	73521	-9.7%
PRODUCTS TRANSFERRED	-2524	-1983		-2106	-2746		-4630	-4729	
EXPORTS	30812	29633	-3.8%	30006	29922	-0.3%	60818	59555	-2.1%
BUNKERS	6406	6625	3.4%	6555	6539	-0.2%	12961	13164	1.6%
STOCK CHANGE	5396	4363		-2064	-3024		3332	1339	
AVAILABILITIES	102187	100870	-1.3%	92126	90214	-2.1%	194313	191084	-1.7%
INLAND DELIVERIES	102715	100898	-1.8%	93453	94836	1.5%	196168	195734	-0.2%
STATISTICAL DIFFERENCE	-528	-28		-1327	-4622		-1855	-4650	
OPENING STOCK LEVEL	74220	74713	0.7%	68824	70350	2.2%	74220	74713	0.7%
CLOSING STOCK LEVEL	68824	70350	2.2%	70888	73374	3.5%	70888	73374	3.5%
BELGIQUE	Q 1			Q 2			S 1		
	1987	1988	1988/87	1987	1988	1988/87	1987	1988	1988/87
PRODUCTION PRIMAIRE	-	-		-	-		-	-	
PROD. BRUTE DES RAFFINERIES	6693	6035	-9.8%	6284	6641	5.7%	12977	12676	-2.3%
PRODUCTION HORS RAFFINERIES	-	-		-	-		-	-	
AUTOCONSOMM DES RAFFINERIES	353	344	-2.5%	331	325	-1.8%	684	669	-2.2%
IMPORTATIONS	3188	3231	1.3%	2476	2593	4.7%	5664	5824	2.8%
PRODUITS TRANSFERES	-323	-286		-207	-289		-530	-575	
EXPORTATIONS	3961	3295	-16.8%	3524	3524	0.0%	7485	6819	-8.9%
SOUTES	755	837	10.9%	848	919	8.4%	1603	1756	9.5%
VARIATIONS DE STOCKS	286	284		219	-92		505	192	
DISPONIBILITES	4775	4788	0.3%	4069	4085	0.4%	8844	8873	0.3%
LIVRAISONS INTERIEURES	4717	4893	3.7%	4143	4106	-0.9%	8860	8999	1.6%
ECART STATISTIQUE	58	-105		-74	-21		-16	-126	
STOCKS EN DEBUT DE PERIODE	3564	3218	-9.7%	3278	2934	-10.5%	3564	3218	-9.7%
STOCKS EN FIN DE PERIODE	3278	2934	-10.5%	3059	3026	-1.1%	3059	3026	-1.1%
DANMARK	Q 1			Q 2			S 1		
	1987	1988	1988/87	1987	1988	1988/87	1987	1988	1988/87
PRIMARY PRODUCTION	-	-		-	-		-	-	
REFINERY GROSS PRODUCTION	2009	1994	-0.7%	1914	1860	-2.8%	3923	3854	-1.8%
OUT OF REFINERY PRODUCTION	-	-		-	-		-	-	
REFINERY OWN CONSUMPTION	83	68	-18.1%	77	69	-10.4%	160	137	-14.4%
IMPORTS	1207	935	-22.5%	1195	1099	-8.0%	2402	2034	-15.3%
PRODUCTS TRANSFERRED	-	-		-	-		-	-	
EXPORTS	682	703	3.1%	690	769	11.4%	1372	1472	7.3%
BUNKERS	130	204	56.9%	171	216	26.3%	301	420	39.5%
STOCK CHANGE	362	308		-35	158		327	466	
AVAILABILITIES	2683	2262	-15.7%	2136	2063	-3.4%	4819	4325	-10.3%
INLAND DELIVERIES	2732	2252	-17.6%	2132	2099	-1.5%	4864	4351	-10.5%
STATISTICAL DIFFERENCE	-49	10		4	-36		-45	-26	
OPENING STOCK LEVEL	4579	4600	0.5%	4217	4292	1.8%	4579	4600	0.5%
CLOSING STOCK LEVEL	4217	4292	1.8%	4252	4134	-2.8%	4252	4134	-2.8%

BALANCE SHEET OF PETROLEUM PRODUCTS
1000 TONNES

BR DEUTSCHLAND	Q 1			Q 2			S 1		
	1987	1988	1988/87	1987	1988	1988/87	1987	1988	1988/87
PRIMARERZEUGUNG	-	-	-	-	-	-	-	-	-
BRUTTO-RAFFINERIEERZEUGUNG	18974	19628	3.4%	19878	20620	3.7%	38852	40248	3.6%
ERZ.AUSSERHALB DER RAFFINERIEN	290	311		296	351		586	662	
RAFFINERIEEIGENVERBRAUCH	1113	1101	-1.1%	1016	1018	0.2%	2129	2119	-0.5%
EINFUHREN	12070	11299	-6.4%	12782	10877	-14.9%	24852	22176	-10.8%
UEBERTRAGENE PRODUKTE	-2604	-2192		-3024	-2315		-5628	-4507	
AUSFUHREN	1257	1289	2.5%	1071	1712	59.9%	2328	3001	28.9%
BUNKER	832	655	-21.3%	732	578	-21.0%	1564	1233	-21.2%
BESTANDSVERAENDERUNGEN	272	-87		-513	108		-241	21	
VERFUEGBARKEITEN	25800	25914	0.4%	26600	26333	-1.0%	52400	52247	-0.3%
INLANDSLIEFERUNGEN	26588	26299	-1.1%	26947	26523	-1.6%	53535	52822	-1.3%
STATISTISCHE DIFFERENZEN	-788	-385		-347	-190		-1135	-575	
ANFANGSBESTAND	18169	19002	4.6%	17897	19089	6.7%	18169	19002	4.6%
ENDBESTAND	17897	19089	6.7%	18410	18981	3.1%	18410	18981	3.1%
ELLAS	Q 1			Q 2			S 1		
	1987	1988	1988/87	1987	1988	1988/87	1987	1988	1988/87
PRODUCTION PRIMAIRE	3	3	0.0%	4	3	-25.0%	7	6	-14.3%
PROD. BRUTE DES RAFFINERIES	4179	3838	-8.2%	4005	4079	1.8%	8184	7917	-3.3%
PRODUCTION HORS RAFFINERIES	-	-		-	-		-	-	
AUTOCONSOMM DES RAFFINERIES	147	189	28.6%	143	189	32.2%	290	378	30.3%
IMPORTATIONS	737	847	14.9%	537	293	-45.4%	1274	1140	-10.5%
PRODUITS TRANSFERES	-37	-95		-106	-60		-143	-155	
EXPORTATIONS	1667	1326	-20.5%	1456	1428	-1.9%	3123	2754	-11.8%
SOUTES	516	529	2.5%	518	545	5.2%	1034	1074	3.9%
VARIATIONS DE STOCKS	236	-11		-178	100		58	89	
DISPONIBILITES	2788	2538	-9.0%	2145	2253	5.0%	4933	4791	-2.9%
LIVRAISONS INTERIEURES	2788	2734	-1.9%	2248	2427	8.0%	5036	5161	2.5%
ECART STATISTIQUE	-	-196		-103	-174		-103	-370	
STOCKS EN DEBUT DE PERIODE	2007	2205	9.9%	1771	2216	25.1%	2007	2205	9.9%
STOCKS EN FIN DE PERIODE	1771	2216	25.1%	1949	2116	8.6%	1949	2116	8.6%
ESPANA	Q 1			Q 2			S 1		
	1987	1988	1988/87	1987	1988	1988/87	1987	1988	1988/87
PRIMARY PRODUCTION	72	74	2.8%	74	67	-9.5%	146	141	-3.4%
REFINERY GROSS PRODUCTION	11317	11081	-2.1%	11567	11749	1.6%	22884	22830	-0.2%
OUT OF REFINERY PRODUCTION	-	-		-	-		-	-	
REFINERY OWN CONSUMPTION	687	683	-0.6%	701	708	1.0%	1388	1391	0.2%
IMPORTS	1086	2171	99.9%	1041	1980	90.2%	2127	4151	95.2%
PRODUCTS TRANSFERRED	-172	-31		-157	57		-329	26	
EXPORTS	2491	2647	6.3%	2448	2962	21.0%	4939	5609	13.6%
BUNKERS	660	848	28.5%	791	889	12.4%	1451	1737	19.7%
STOCK CHANGE	413	616		-213	-213		200	403	
AVAILABILITIES	8878	9733	9.6%	8372	9081	8.5%	17250	18814	9.1%
INLAND DELIVERIES	8842	9734	10.1%	8086	9084	12.3%	16928	18818	11.2%
STATISTICAL DIFFERENCE	36	-1		286	-3		322	-4	
OPENING STOCK LEVEL	5841	5722	-2.0%	5428	5106	-5.9%	5841	5722	-2.0%
CLOSING STOCK LEVEL	5428	5106	-5.9%	5641	5319	-5.7%	5641	5319	-5.7%
FRANCE	Q 1			Q 2			S 1		
	1987	1988	1988/87	1987	1988	1988/87	1987	1988	1988/87
PRODUCTION PRIMAIRE	119	112	-5.9%	87	87	0.0%	206	199	-3.4%
PROD. BRUTE DES RAFFINERIES	17819	17769	-0.3%	15309	18088	18.2%	33128	35857	8.2%
PRODUCTION HORS RAFFINERIES	-	-		-	-		-	-	
AUTOCONSOMM DES RAFFINERIES	1129	1166	3.3%	983	1078	9.7%	2112	2244	6.3%
IMPORTATIONS	7368	5117	-30.6%	6395	5025	-21.4%	13763	10142	-26.3%
PRODUITS TRANSFERES	440	590		1231	-82		1671	508	
EXPORTATIONS	2447	2365	-3.4%	2575	2895	12.4%	5022	5260	4.7%
SOUTES	593	573	-3.4%	573	542	-5.4%	1166	1115	-4.4%
VARIATIONS DE STOCKS	714	1712		-175	-855		539	857	
DISPONIBILITES	22291	21196	-4.9%	18716	17748	-5.2%	41007	38944	-5.0%
LIVRAISONS INTERIEURES	21178	20371	-3.8%	17490	17746	1.5%	38668	38117	-1.4%
ECART STATISTIQUE	1113	825		1226	2		2339	827	
STOCKS EN DEBUT DE PERIODE	12240	12081	-1.3%	11526	10369	-10.0%	12240	12081	-1.3%
STOCKS EN FIN DE PERIODE	11526	10369	-10.0%	11701	11224	-4.1%	11701	11224	-4.1%

BALANCE SHEET OF PETROLEUM PRODUCTS
1000 TONNES

IRELAND	Q 1			Q 2			S 1		
	1987	1988	1988/87	1987	1988	1988/87	1987	1988	1988/87
PRIMARY PRODUCTION	-	-		-	-		-	-	
REFINERY GROSS PRODUCTION	403	351	-12.9%	332	284	-14.5%	735	635	-13.6%
OUT OF REFINERY PRODUCTION	-	-		-	-		-	-	
REFINERY OWN CONSUMPTION	10	-		-	-		10	-	
IMPORTS	707	624	-11.7%	731	700	-4.2%	1438	1324	-7.9%
PRODUCTS TRANSFERRED	-	-		-	-		-	-	
EXPORTS	164	125	-23.8%	102	122	19.6%	266	247	-7.1%
BUNKERS	5	6	20.0%	3	7	133.3%	8	13	62.5%
STOCK CHANGE	156	47		-4	62		152	109	
AVAILABILITIES	1087	891	-18.0%	954	917	-3.9%	2041	1808	-11.4%
INLAND DELIVERIES	1116	898	-19.5%	968	951	-1.8%	2084	1849	-11.3%
STATISTICAL DIFFERENCE	-29	-7		-14	-34		-43	-41	
OPENING STOCK LEVEL	685	718	4.8%	529	671	26.8%	685	718	4.8%
CLOSING STOCK LEVEL	529	671	26.8%	533	609	14.3%	533	609	14.3%
ITALIA	Q 1			Q 2			S 1		
	1987	1988	1988/87	1987	1988	1988/87	1987	1988	1988/87
PRODUCTION PRIMAIRE	3	3	0.0%	3	3	0.0%	6	6	0.0%
PROD. BRUTE DES RAFFINERIES	18744	18038	-3.8%	18753	18480	-1.5%	37497	36518	-2.6%
PRODUCTION HORS RAFFINERIES	-	-		-	-		-	-	
AUTOCONSOMM DES RAFFINERIES	1176	1155	-1.8%	1169	1192	2.0%	2345	2347	0.1%
IMPORTATIONS	5252	5721	8.9%	4662	4023	-13.7%	9914	9744	-1.7%
PRODUITS TRANSFERES	-	-		-	-		-	-	
EXPORTATIONS	2614	3462	32.4%	3600	3143	-12.7%	6214	6605	6.3%
SOUTES	839	812	-3.2%	905	756	-16.5%	1744	1568	-10.1%
VARIATIONS DE STOCKS	1601	2027		-1223	-972		378	1055	
DISPONIBILITES	20971	20360	-2.9%	16521	16443	-0.5%	37492	36803	-1.8%
LIVRAISONS INTERIEURES	21773	20383	-6.4%	18631	18755	0.7%	40404	39138	-3.1%
ECART STATISTIQUE	-802	-23		-2110	-2312		-2912	-2335	
STOCKS EN DEBUT DE PERIODE	14918	16945	13.6%	13317	14918	12.0%	14918	16945	13.6%
STOCKS EN FIN DE PERIODE	13317	14918	12.0%	14540	15890	9.3%	14540	15890	9.3%
LUXEMBOURG	Q 1			Q 2			S 1		
	1987	1988	1988/87	1987	1988	1988/87	1987	1988	1988/87
PRODUCTION PRIMAIRE	-	-		-	-		-	-	
PROD. BRUTE DES RAFFINERIES	-	-		-	-		-	-	
PRODUCTION HORS RAFFINERIES	-	-		-	-		-	-	
AUTOCONSOMM DES RAFFINERIES	-	-		-	-		-	-	
IMPORTATIONS	335	329	-1.8%	311	332	6.8%	646	661	2.3%
PRODUITS TRANSFERES	-	-		-	-		-	-	
EXPORTATIONS	5	4	-20.0%	5	4	-20.0%	10	8	-20.0%
SOUTES	-	-		-	-		-	-	
VARIATIONS DE STOCKS	5	20		-9	-7		-4	13	
DISPONIBILITES	335	345	3.0%	297	321	8.1%	632	666	5.4%
LIVRAISONS INTERIEURES	330	332	0.6%	300	317	5.7%	630	649	3.0%
ECART STATISTIQUE	5	13		-3	4		2	17	
STOCKS EN DEBUT DE PERIODE	130	151	16.2%	125	131	4.8%	130	151	16.2%
STOCKS EN FIN DE PERIODE	125	131	4.8%	134	138	3.0%	134	138	3.0%
NEDERLAND	Q 1			Q 2			S 1		
	1987	1988	1988/87	1987	1988	1988/87	1987	1988	1988/87
PRIMARY PRODUCTION	-	-		-	-		-	-	
REFINERY GROSS PRODUCTION	12666	13662	7.9%	11244	10341	-8.0%	23910	24003	0.4%
OUT OF REFINERY PRODUCTION	-	-		-	-		-	-	
REFINERY OWN CONSUMPTION	777	844	8.6%	712	675	-5.2%	1489	1519	2.0%
IMPORTS	7950	7991	0.5%	9197	8938	-2.8%	17147	16929	-1.3%
PRODUCTS TRANSFERRED	-	-		-	-		-	-	
EXPORTS	14545	13227	-9.1%	12451	11954	-4.0%	26996	25181	-6.7%
BUNKERS	2161	2564	18.6%	2261	2472	9.3%	4422	5036	13.9%
STOCK CHANGE	1427	-162		-264	-1339		1163	-1501	
AVAILABILITIES	4560	4856	6.5%	4753	2839	-40.3%	9313	7695	-17.4%
INLAND DELIVERIES	4559	4828	5.9%	4759	4721	-0.8%	9318	9549	2.5%
STATISTICAL DIFFERENCE	1	28		-6	-1882		-5	-1854	
OPENING STOCK LEVEL	9436	7679	-18.6%	8009	7841	-2.1%	9436	7679	-18.6%
CLOSING STOCK LEVEL	8009	7841	-2.1%	8273	9180	11.0%	8273	9180	11.0%

BALANCE SHEET OF PETROLEUM PRODUCTS
1000 TONNES

PORTUGAL	Q 1			Q 2			S 1		
	1987	1988	1988/87	1987	1988	1988/87	1987	1988	1988/87
PRODUCTION PRIMAIRE	-	-		-	-		-	-	
PROD. BRUTE DES RAFFINERIES	2027	1823	-10.1%	1344	1927	43.4%	3371	3750	11.2%
PRODUCTION HORS RAFFINERIES	-	-		-	-		-	-	
AUTOCONSOMM DES RAFFINERIES	101	116	14.9%	89	116	30.3%	190	232	22.1%
IMPORTATIONS	452	359	-20.6%	633	463	-26.9%	1085	822	-24.2%
PRODUITS TRANSFERES	-	-		-	-		-	-	
EXPORTATIONS	134	62	-53.7%	75	40	-46.7%	209	102	-51.2%
SOUTES	80	44	-45.0%	73	55	-24.7%	153	99	-35.3%
VARIATIONS DE STOCKS	-230	16		466	-24		236	-8	
DISPONIBILITES	1934	1976	2.2%	2206	2155	-2.3%	4140	4131	-0.2%
LIVRAISONS INTERIEURES	2049	1974	-3.7%	2203	2155	-2.2%	4252	4129	-2.9%
ECART STATISTIQUE	-115	2		3	-		-112	2	
STOCKS EN DEBUT DE PERIODE	1749	1744	-0.3%	1979	1728	-12.7%	1749	1744	-0.3%
STOCKS EN FIN DE PERIODE	1979	1728	-12.7%	1513	1752	15.8%	1513	1752	15.8%
UNITED KINGDOM	Q 1			Q 2			S 1		
	1987	1988	1988/87	1987	1988	1988/87	1987	1988	1988/87
PRIMARY PRODUCTION	1292	954	-26.2%	1112	824	-25.9%	2404	1778	-26.0%
REFINERY GROSS PRODUCTION	17916	20308	13.4%	19401	21139	9.0%	37317	41447	11.1%
OUT OF REFINERY PRODUCTION	-	-		-	-		-	-	
REFINERY OWN CONSUMPTION	1280	1355	5.9%	1277	1366	7.0%	2557	2721	6.4%
IMPORTS	2677	1870	-30.1%	1657	1677	1.2%	4334	3547	-18.2%
PRODUCTS TRANSFERRED	-	-		-	-		-	-	
EXPORTS	3470	3837	10.6%	4532	4371	-3.6%	8002	8208	2.6%
BUNKERS	575	445	-22.6%	544	504	-7.4%	1119	949	-15.2%
STOCK CHANGE	337	225		118	-187		455	38	
AVAILABILITIES	16897	17720	4.9%	15935	17212	8.0%	32832	34932	6.4%
INLAND DELIVERIES	16934	17908	5.8%	15835	17191	8.6%	32769	35099	7.1%
STATISTICAL DIFFERENCE	-37	-188		100	21		63	-167	
OPENING STOCK LEVEL	8492	8114	-4.5%	8155	7889	-3.3%	8492	8114	-4.5%
CLOSING STOCK LEVEL	8155	7889	-3.3%	8037	8076	0.5%	8037	8076	0.5%

NOTA : Bilanz der Mineralölzeugnisse Q = Quartal
S = Halbjahr

Die Viertel- und Halbjahresbilanzen gehen von den Monatsdaten aus. Sie haben nur vorläufigen Charakter und müssen nach Vorliegen der endgültigen Zahl ausgetauscht werden.

"Produktionsübertragungen" betreffen Mineralölzeugnisse, die in der Raffinerie wiedereingesetzt werden.

Für die Bilanz gilt folgende Formel :

Verfügbarkeiten = Primärerzeugung + Brutto-Raffinerieerzeugung + Erzeugung ausserhalb der Raffinerien - Raffinerieeigenverbrauch + Einfuhren +/- Übertragene Produkte - Ausfuhren - Bunker +/- Bestandsveränderungen
Statistische Differenzen = Verfügbarkeiten - Inlandslieferungen

NOTE : Balance-sheet of petroleum products Q = Quarter
S = half year

The quarterly and half yearly balance-sheets are compiled from monthly data. The latter data is provisional and is gradually replaced by final data as it arrives.

"Products transferred" refers to products which are retreated in refineries.

The following formulae apply :

Availabilities = primary production + refinery gross production + out of refinery production - refinery own consumption + imports +/- products transferred - exports - bunkers +/- stock change.
Statistical difference = availabilities - inland deliveries.

NOTE : Bilan produits pétroliers Q = trimestre
S = semestre

Les bilans trimestriels et semestriels sont construits à partir de données mensuelles. Ces dernières sont toujours de nature provisoire et sont remplacées par les chiffres définitifs au fur et à mesure de leur disponibilité.

La rubrique "produits transférés" couvre les produits retraités en raffinerie.

Les formules suivantes s'appliquent :

Disponibilités = production primaire + production brute des raffineries + production hors raffineries - autoconsommation des raffineries + importations +/- produits transférés - exportations - soutes +/- variations des stocks.
Ecart statistique = disponibilités - livraisons.

BALANCE-SHEETS OF TRANSFORMATIONS IN CONVENTIONAL THERMAL POWER PLANTS

		Public supply (Electr.+ heat)		Self-producers (Electricity)		Total		
		1986	1987	1986	1987	1986	1987	1987/86
CONSUMPTION OF FUELS								
Hard coal (*)	10 ³ metric tons	175 374	180 306	20 054	19 810	195 428	200 116	+2,4%
Coke	"	-	-	50	53	50	53	+6,0%
Black lignite	"	44 579	48 053	1 987	1 552	46 566	49 605	+6,5%
Brown coal	"	112 480	108 293	4 294	4 120	116 774	112 413	-3,7%
Derivatives of lignite	"	1 041	507	91	124	1 132	631	-44,3%
Petroleum products	"	30 929	31 985	6 572	5 977	37 501	37 962	+1,2%
of which : refinery gas	"	62	14	633	652	695	666	-4,2%
petroleum coke	"	-	-	353	363	353	363	+2,8%
Natural gas	TJ (GCV)	832 073	877 570	199 516	229 194	1 031 589	1 106 764	+7,3%
Blast furnace gas	"	53 424	48 919	116 252	106 988	169 676	155 907	-8,1%
Coke-oven gas	"	19 931	16 976	47 477	45 483	67 408	62 459	-7,3%
Other fuels	"	23 859	34 523	50 431	61 267	74 290	95 790	+28,9%
Hard coal	TJ (NCV)	4 260 345	4 411 993	446 581	451 081	4 706 926	4 863 074	+3,3%
Coke	"	-	-	2 155	1 350	2 155	1 350	-37,4%
Black lignite	"	308 167	315 321	38 258	29 130	346 425	344 451	-0,6%
Brown coal	"	903 762	869 023	35 034	32 954	938 796	901 977	-3,9%
Derivatives of lignite	"	19 648	9 886	1 808	2 395	21 456	12 281	-42,8%
Petroleum products	"	1 249 319	1 287 416	262 622	247 525	1 511 941	1 534 941	+1,5%
Natural gas	"	748 796	789 806	179 559	206 268	928 355	996 074	+7,3%
Derived gases	"	70 216	62 804	167 837	147 660	238 053	210 464	-11,6%
Other fuels	"	23 775	34 515	46 079	61 267	69 854	95 782	+37,1%
TOTAL	"	7 584 028	7 780 764	1 179 933	1 179 630	8 763 961	8 960 394	+2,2%
of which : for electricity	"	7 379 197	7 560 193	1 179 933	1 179 629	8 559 130	8 739 822	+2,1%
for heat	"	204 831	220 571	-	1	204 831	220 572	+7,7%
DERIVED PRODUCTION								
Electricity generated	GWh	778 061	797 557	130 807	134 563	908 868	932 120	+2,6%
Electricity net production	"	730 388	749 070	122 904	126 031	853 292	875 101	+2,6%
Production of heat	TJ	183 549	218 172	-	1	183 549	218 173	+18,9%
AVERAGE SPECIFIC CONSUMPTION (ELECTRICITY)								
TJ (NCV) / kWh generated		9 484	9 479	9 020	8 766	9 417	9 376	-0,4%
TJ (NCV) / kWh net		10 103	10 093	9 600	9 360	10 031	9 987	-0,4%
goe / kWh generated		227	226	215	209	225	224	-0,4%
goe / kWh net		241	241	229	224	240	239	-0,4%

(*) Average Net Cal. Value of hard coal (kJ/kg) | 24 293 | 24 469 | 22 269 | 22 770 | 24 085 | 24 301 | +0,9%

BELGIQUE/BELGIË

BILAN DES TRANSFORMATIONS DANS LES CENTRALES THERMIQUES CLASSIQUES

		Services publics (Electr. + chaleur)		Autoproducteurs (électricité)		Ensemble des producteurs		
		1986	1987	1986	1987	1986	1987	1987/86
CONSOMMATION DE COMBUSTIBLES								
Houille (*)	10 ³ t (t=t)	4 441	4 843	362	348	4 803	5 191	+8,1%
Coke	"	-	-	-	-	-	-	-
Lignite ancien	"	-	-	-	-	-	-	-
Lignite récent	"	-	-	-	-	-	-	-
Dérivés de lignite	"	-	-	-	-	-	-	-
Produits pétroliers	"	606	517	89	68	695	585	-15,8%
dont : gaz de raffineries	"	12	7	14	10	26	17	-34,6%
coke de pétrole	"	-	-	-	-	-	-	-
Gaz naturel	TJ (PCS)	6 477	19 297	6 113	8 400	12 590	27 697	+120,0%
Gaz de hauts fournaux	"	9 300	8 579	6 804	7 100	16 104	15 679	-2,6%
Gaz de cokeries	"	7 144	7 171	2 096	2 481	9 240	9 652	+4,5%
Autres combustibles	"	3 214	3 746	4 380	5 077	7 594	8 823	+16,2%
Houille	TJ (PCI)	103 218	114 285	7 690	7 704	110 908	121 989	+10,0%
Coke	"	-	-	-	-	-	-	-
Lignite ancien	"	-	-	-	-	-	-	-
Lignite récent	"	-	-	-	-	-	-	-
Dérivés de lignite	"	-	-	-	-	-	-	-
Produits pétroliers	"	23 920	20 673	3 629	2 827	27 549	23 500	-14,7%
Gaz naturel	"	5 829	17 367	5 502	7 560	11 331	24 927	+120,0%
Gaz dérivés	"	15 730	15 033	8 690	9 333	24 420	24 366	-0,2%
Autres combustibles	"	3 214	3 746	4 380	5 077	7 594	8 823	+16,2%
TOTAL	"	151 911	171 104	29 891	32 501	181 802	203 605	+12,0%
soit : usages électricité	"	141 634	160 168	29 891	32 501	171 525	192 669	+12,3%
usages chaleur	"	10 277	10 936	-	-	10 277	10 936	+6,4%
PRODUCTION DERIVEE								
Production d'énergie élect. brute	GWh	15 036	17 042	2 848	2 883	17 884	19 925	+11,4%
Production d'énergie élect. nette	"	14 102	16 028	2 716	2 746	16 818	18 774	+11,6%
Production de chaleur	TJ	9 249	9 151	-	-	9 249	9 151	-1,1%
CONSOMMATION SPECIFIQUE MOYENNE (ENERGIE ELECTRIQUE)								
kJ (PCI) / kWh brut		9 420	9 398	10 500	11 273	9 590	9 670	+0,8%
kJ (PCI) / kWh net		10 040	9 993	11 010	11 836	10 200	10 263	+0,6%
gcp / kWh brut		225	224	251	269	229	231	+0,9%
gcp / kWh net		240	239	263	283	244	245	+0,4%
(*) P.C.I. moyen de la houille (kJ/kg)								
		23 242	23 598	21 243	22 137	23 090	23 500	+1,8%

D A N E M A R K

BALANCE-SHEETS OF TRANSFORMATIONS IN CONVENTIONAL THERMAL POWER PLANTS

		Public supply		Self-producers		Total		
		(Electr. + heat)		(electricity)		1986	1987	1987/86
		1986	1987	1986	1987			
CONSUMPTION OF FUELS								
Hard coal (*)	10 ³ metric tons	10 947	11 176	55	65	11 002	11 241	+2.2%
Coke	"	-	-	-	-	-	-	-
Black lignite	"	-	-	-	-	-	-	-
Brown coal	"	-	-	-	-	-	-	-
Derivatives of lignite	"	-	-	-	-	-	-	-
Petroleum products	"	352	254	34	41	386	295	-23.5%
of which : refinery Gas	"	-	-	-	-	-	-	-
petroleum coke	"	-	-	-	-	-	-	-
Natural gas	TJ (GCV)	6 220	3 737	-	-	6 220	3 737	-39.9%
Blast furnace gas	"	-	-	-	-	-	-	-
Coke-oven gas	"	-	-	-	-	-	-	-
Other fuels	"	104	79	-	-	104	79	-24.0%
Hard coal	TJ (NCV)	277 589	280 486	1 382	1 558	278 971	282 044	+1.1%
Coke	"	-	-	-	-	-	-	-
Black lignite	"	-	-	-	-	-	-	-
Brown coal	"	-	-	-	-	-	-	-
Derivatives of lignite	"	-	-	-	-	-	-	-
Petroleum products	"	14 264	10 267	1 382	1 505	15 646	11 772	-24.8%
Natural gas	"	5 558	3 363	-	-	5 558	3 363	-39.5%
Derived gases	"	-	-	-	-	-	-	-
Other fuels	"	96	71	-	-	96	71	-26.0%
TOTAL	"	297 507	294 187	2 764	3 063	300 271	297 250	-1.0%
of which : for electricity	"	249 813	242 341	2 764	3 063	252 577	245 404	-2.8%
for heat	"	(47 694)	(51 846)	-	-	47 694	51 846	+8.6%
DERIVED PRODUCTION								
Electricity generated	GWh	30 259	28 828	287	293	30 546	29 121	-4.7%
Electricity net production	"	28 332	26 932	269	293	28 601	27 225	-4.8%
Production of heat	TJ	47 694	51 846	-	-	47 694	51 846	+8.6%
AVERAGE SPECIFIC CONSUMPTION (ELECTRICITY)								
TJ (NCV) / kWh generated		8 256	8 406	9 630	10 454	8 269	8 427	+1.9%
TJ (NCV) / kWh net		8 817	8 998	10 270	10 451	8 831	9 014	+2.1%
goe / kWh generated		197	201	230	250	197	201	+1.9%
goe / kWh net		211	215	245	250	211	215	+2.1%

(*) Average Net Cal. Value of hard coal (kJ/kg) | 25 358 | 25 097 | 25 170 | 23 970 | 25 356 | 25 091 | -1,0%

UMWANDLUNGSBILANZ IN DEN HERKÖMLICHEN WÄRMEKRAFTWERKEN

		Öffentliche Versorgung		Eigenerzeuger (Elektrizität)		Sämtliche Erzeuger		
		1986	1987	1986	1987	1986	1987	1987/86
BRENNSTOFFVERBRAUCH								
Steinkohle(*)	10 ³ t (t=t)	38 284	37 664	11 587	11 132	49 871	48 796	-2,2%
Koks	"	-	-	-	-	-	-	-
Pech- und Hartbraunkohle	"	2 457	1 941	7	-	2 464	1 941	-21,2%
Jüngere Braunkohle	"	91 720	86 902	4 199	4 022	95 919	90 924	-5,2%
Braunkohlenderivate	"	1 041	507	91	124	1 132	631	-44,3%
Mineralölprodukte	"	1 994	2 318	1 352	1 032	3 346	3 350	+0,1%
darunter : Raffineriegas	"	50	7	218	153	268	160	-40,3%
Petrolkoks	"	-	-	-	-	-	-	-
Naturgas	TJ (Ho)	192 314	219 253	69 759	78 467	262 073	297 720	+13,6%
Gichtgas	"	9 672	8 673	45 921	33 258	55 593	41 931	-24,6%
Kokereigas	"	5 028	3 851	20 746	20 407	25 774	24 258	-5,9%
Andere Brennstoffe	"	19 736	27 182	15 034	24 409	34 770	51 591	+48,4%
Steinkohle	TJ (Hu)	1 040 122	1 026 000	263 619	255 828	1 303 741	1 281 828	-1,7%
Koks	"	-	-	-	-	-	-	-
Pech- und Hartbraunkohle	"	37 160	29 716	105	-	37 265	29 716	-20,2%
Jüngere Braunkohle	"	751 849	711 512	34 289	32 196	786 138	743 708	-5,4%
Braunkohlenderivate	"	19 648	9 886	1 808	2 395	21 456	12 281	-42,8%
Mineralölprodukte	"	82 013	95 948	52 676	43 141	134 689	139 089	+3,2%
Naturgas	"	173 083	197 328	62 783	70 621	235 866	267 949	+13,6%
Abgeleitete Gase	"	14 548	12 139	68 906	51 625	83 454	63 764	-23,6%
Andere Brennstoffe	"	19 736	(27 182)	15 034	24 409	34 770	51 591	+48,4%
INSGESAMT	"	2 138 159	2 109 711	499 220	480 215	2 637 379	2 589 926	-1,8%
davon : für Elektrizität	"	2 008 228	1 964 215	499 220	480 214	2 507 448	2 444 429	-2,5%
für Wärme	"	129 931	145 496	-	1	129 931	145 497	+11,9%
GELEITETE ERZEUGUNG								
Brutto Elektrizitätserzeugung	GWh	211 482	207 345	58 660	59 814	270 142	267 159	-1,1%
Netto Elektrizitätserzeugung	"	196 665	192 400	55 306	(56 395)	251 971	248 795	-1,3%
Wärmeerzeugung	TJ	110 441	145 496	-	1	110 441	145 497	+31,7%
MITTLERER SPEZIFISCHER VERBRAUCH (ELEKTRISCHE ENERGIE)								
kJ (Hu)/kWh brutto		9 496	9 473	8 510	8 028	9 280	9 150	-1,4%
kJ(Hu)/kWh netto		10 210	10 209	9 030	8 515	9 950	9 825	-1,3%
gep/kWh brutto		227	226	204	192	222	219	-1,4%
gep/kWh netto		244	244	216	203	238	235	-1,3%
(*) Mittlerer Hu der Steinkohle (kJ/kg)								
		27 170	27 241	22 750	22 981	26 140	26 269	+0,5%

BALANCE-SHEETS OF TRANSFORMATIONS IN CONVENTIONAL THERMAL POWER PLANTS

		Public supply (Electr. + heat)		Self-producers (electricity)		Total		
		1986	1987	1986	1987	1986	1987	1987/86
CONSUMPTION OF FUELS								
Hard coal (*)	10 ³ metric tons	356	189	-	-	356	189	-46.9%
Coke	"	-	-	-	-	-	-	-
Black lignite	"	36 391	41 320	-	-	36 391	41 320	+13.5%
Brown coal	"	-	-	-	-	-	-	-
Derivatives of lignite	"	-	-	-	-	-	-	-
Petroleum products	"	1 354	1 478	96	97	1 450	1 575	+8.6%
of which : Refinery Gas	"	-	-	15	12	15	12	-20.0%
Natural gas	TJ (GCV)	-	-	-	-	-	-	-
Blast furnace gas	"	-	-	-	-	-	-	-
Coke-oven gas	"	-	-	-	-	-	-	-
Other fuels	"	-	-	-	-	-	-	-
Hard coal	TJ (NCV)	9 240	4 826	-	-	9 240	4 826	-47.8
Coke	"	-	-	-	-	-	-	-
Black lignite	"	205 801	231 774	-	-	205 801	231 774	+12.6%
Brown coal	"	-	-	-	-	-	-	-
Derivatives of lignite	"	-	-	-	-	-	-	-
Petroleum products	"	54 820	59 394	3 975	3 999	58 795	63 393	+7.8%
Natural gas	"	-	-	-	-	-	-	-
Derived gases	"	-	-	-	-	-	-	-
Other fuels	"	-	-	-	-	-	-	-
TOTAL	"	269 861	295 994	3 975	3 999	273 836	299 993	9.5%
of which : for electricity	"	269 861	295 994	3 975	3 999	273 836	299 993	9.5%
for heat	"	-	-	-	-	-	-	-
DERIVED PRODUCTION								
Electricity generated	GWh	24 349	26 770	540	535	24 889	27 305	9.7%
Electricity net production	"	22 283	24 382	509	522	22 792	24 904	9.3%
Production of heat	TJ	-	-	-	-	-	-	-
AVERAGE SPECIFIC CONSUMPTION (ELECTRICITY)								
TJ (NCV) / kWh generated		11 083	11 057	7 361	7 475	11 002	10 987	-0.1%
TJ (NCV) / kWh net		12 111	12 140	7 809	7 661	12 015	12 046	+0.3%
goe / kWh generated		265	264	176	179	263	262	-0.4%
goe / kWh net		289	290	187	183	287	288	0.3%
(*) Average Net Cal. Value of hard coal (kJ/kg)								
		25 955	25 534	-	-	25 955	25 534	-1.6%

BILAN DES TRANSFORMATIONS DANS LES CENTRALES THERMIQUES CLASSIQUES

		Services publics (Electr. + chaleur)		Autoproducteurs (électricité)		Ensemble des producteurs		
		1986	1987	1986	1987	1986	1987	1987/86
CONSOMMATION DE COMBUSTIBLES								
Houille (*)	10 ³ t (t=t)	16 532	17 055	85	99	16 617	17 154	+3,2%
Coke	"	-	-	-	-	-	-	-
Lignite ancien	"	5 731	4 792	0	3	5 731	4 795	-16,3%
Lignite récent	"	16 522	16 242	-	-	16 522	16 242	-1,7%
Dérivés de lignite	"	-	-	-	-	-	-	-
Produits pétroliers	"	1 342	1 343	286	395	1 628	1 738	+6,8%
dont : gaz de raffineries	"	-	-	-	-	-	-	-
coke de pétrole	"	-	-	-	-	-	-	-
Gaz naturel	TJ (PCS)	20 456	14 251	1 203	2 562	21 659	16 813	-22,3%
Gaz de hauts fournaux	"	2 387	4 391	1 849	2 227	4 236	6 618	+56,2%
Gaz de cokeries	"	1 785	1 081	494	608	2 279	1 689	-25,9%
Autres combustibles	"	-	-	4 975	4 170	4 975	4 170	-16,2%
Houille	TJ (PCI)	330 887	354 556	1 864	2 207	332 751	356 763	+7,2%
Coke	"	-	-	-	-	-	-	-
Lignite ancien	"	65 206	53 831	4	40	65 210	53 871	-17,4%
Lignite récent	"	119 780	118 665	-	-	119 780	118 665	-0,9%
Dérivés de lignite	"	-	-	-	-	-	-	-
Produits pétroliers	"	53 394	54 034	11 436	15 906	64 830	69 940	+7,9%
Gaz naturel	"	18 410	12 826	1 082	2 306	19 493	15 132	-22,4%
Gaz dérivés	"	3 993	5 364	2 293	2 773	6 284	8 137	+29,5%
Autres combustibles	"	-	-	4 975	4 170	4 975	4 170	-16,2%
TOTAL	"	591 670	599 276	21 654	27 402	613 324	626 678	+2,2%
soit : usages électricité	"	591 670	599 276	21 654	27 402	613 324	626 678	+2,2%
usages chaleur	"	-	-	-	-	-	-	-
PRODUCTION DERIVEE								
Production d'énergie élect. brute	GWh	61 690	61 268	2 263	2 640	63 953	63 908	-0,1%
Production d'énergie élect. nette	"	57 684	57 356	1 890	2 193	59 574	59 549	-0,0%
Production de chaleur	TJ	-	-	-	-	-	-	-
CONSOMMATION SPECIFIQUE MOYENNE (ENERGIE ELECTRIQUE)								
kJ (PCI) / kWh brut		9 590	9 781	9 570	10 380	9 590	9 806	+2,2%
kJ (PCI) / kWh net		10 257	10 448	11 460	12 496	10 300	10 524	+2,2%
gcp / kWh brut		230	234	229	248	230	234	+2,2%
gcp / kWh net		245	250	274	298	246	251	+2,2%
(*) P.C.I. moyen de la houille (kJ/kg)								
		20 020	20 789	21 930	22 293	20 030	20 798	+3,8%

BILAN DES TRANSFORMATIONS DANS LES CENTRALES THERMIQUES CLASSIQUES

		Services publics (Electr. + chaleur)		Autoproducteurs (électricité)		Ensemble des producteurs		
		1986	1987	1986	1987	1986	1987	1987/86
CONSUMMATION DE COMBUSTIBLES								
Houille (*)	10 ³ t (t=t)	5 648	3 730	6 102	6 254	11 750	9 984	-15,0%
Coke	"	-	-	-	-	-	-	-
Lignite ancien	"	-	-	1 980	1 549	1 980	1 549	-21,8%
Lignite récent	"	441	414	-	-	441	414	-6,1%
Dérivés de lignite	"	-	-	-	-	-	-	-
Produits pétroliers	"	412	713	669	581	1 081	1 294	+19,7%
dont : gaz de raffineries	"	-	-	88	135	88	135	+53,4%
coke de pétrole	"	-	-	109	46	109	46	-57,8%
Gaz naturel	TJ (PCS)	6 000	146	16 148	15 528	22 148	15 674	-29,2%
Gaz de hauts fournaux	"	17 121	13 279	19 134	20 884	36 255	34 163	-5,8%
Gaz de cokeries	"	2 000	1 075	6 569	6 649	8 569	7 724	-9,9%
Autres combustibles	"	-	-	7 611	7 977	7 611	7 977	+4,8%
Houille	TJ (PCI)	140 859	97 642	125 593	138 603	266 452	236 245	-11,3%
Coke	"	-	-	-	-	-	-	-
Lignite ancien	"	-	-	38 149	29 090	38 149	29 090	-23,7%
Lignite récent	"	3 642	3 305	-	-	3 642	3 305	-9,3%
Dérivés de lignite	"	-	-	-	-	-	-	-
Produits pétroliers	"	17 304	26 808	28 659	28 081	45 963	54 889	+19,4%
Gaz naturel	"	5 400	131	14 533	13 976	19 933	14 107	-29,2%
Gaz dérivés	"	18 921	14 246	25 046	26 868	43 967	41 114	-6,5%
Autres combustibles	"	-	-	7 611	7 977	7 611	7 977	+4,8%
TOTAL	"	186 126	142 132	239 591	244 595	425 717	386 727	-9,2%
soit : usages électricité	"	186 126	142 132	239 591	244 595	425 717	386 727	-9,2%
usages chaleur	"	-	-	-	-	-	-	-
PRODUCTION DERIVEE								
Production d'énergie élect. brute	GWh	18 309	(14 000)	25 196	(25 854)	43 505	39 854	-8,4%
Production d'énergie élect. nette	"	16 875	13 055	23 548	24 108	40 423	37 163	-7,9%
Production de chaleur	TJ	-	-	-	-	-	-	-
CONSUMMATION SPECIFIQUE MOYENNE (ENERGIE ELECTRIQUE)								
kJ (PCI) / kWh brut		10 166	10 152	9 510	9 461	9 785	9 703	-0,8%
kJ (PCI) / kWh net		11 030	10 887	10 180	10 145	10 532	10 406	-1,2%
gcp / kWh brut		243	243	227	226	234	232	-0,8%
gcp / kWh net		263	260	243	242	252	249	-1,2%

(*) P.C.I. moyen de la houille (kJ/kg) | 24 940 | 26 177 | 20 582 | 22 162 | 22 677 | 23 662 | +4,3%

I R E L A N D

BALANCE-SHEETS OF TRANSFORMATIONS IN CONVENTIONAL THERMAL POWER PLANTS

		Public supply (Electr. + heat)		Self-producers (electricity)		Total		
		1986	1987	1986	1987	1986	1987	1987/86
CONSUMPTION OF FUELS								
Hard coal (*)	10 ³ metric tons	613	1 654	20	21	633	1 675	164.6%
Coke	"	-	-	-	-	-	-	-
Black lignite	"	-	-	-	-	-	-	-
Brown coal	"	2 234	3 108	95	98	2 329	3 206	37.7%
Derivatives of lignite	"	-	-	-	-	-	-	-
Petroleum products	"	1 251	653	4	6	1 255	659	-48.5%
of which : Refinery Gas	"	-	-	-	-	-	-	-
Petroleum coke	"	-	-	-	-	-	-	-
Natural gas	TJ (GCV)	28 709	23 545	770	700	29 479	24 245	-17.8%
Blast furnace gas	"	-	-	-	-	-	-	-
Coke-oven gas	"	-	-	-	-	-	-	-
Other fuels	"	-	-	-	-	-	-	-
Hard coal	TJ (NCV)	17 067	44 849	557	580	17 624	45 429	157.8%
Coke	"	-	-	-	-	-	-	-
Black lignite	"	-	-	-	-	-	-	-
Brown coal	"	17 940	24 362	740	758	18 680	25 120	34.5%
Derivatives of lignite	"	-	-	-	-	-	-	-
Petroleum products	"	51 586	26 061	165	250	51 751	26 311	-49.2%
Natural gas	"	25 838	21 212	693	630	26 531	21 842	-17.7%
Derived gases	"	-	-	-	-	-	-	-
Other fuels	"	-	-	-	-	-	-	-
TOTAL	"	112 431	116 484	2 155	2 218	114 586	118 702	3.6%
of which : for electricity	"	112 431	116 484	2 155	2 218	114 586	118 702	3.6%
for heat	"	-	-	-	-	-	-	-
DERIVED PRODUCTION								
Electricity generated	GWh	11 215	11 768	173	180	11 388	11 948	4.9%
Electricity net production	"	10 484	10 963	161	169	10 645	11 132	4.6%
Production of heat	TJ	-	-	-	-	-	-	-
AVERAGE SPECIFIC CONSUMPTION (ELECTRICITY)								
TJ (NCV) / kWh generated		10 025	9 898	12 457	12 322	10 062	9 935	-1.3%
TJ (NCV) / kWh net		10 724	10 625	13 385	13 124	10 764	10 663	-0.9%
goe / kWh generated		246	241	308	303	247	242	-2.0%
goe / kWh net		263	259	331	323	264	260	-1.5%
(*) Average Net Cal. Value of hard coal (kJ /kg)								
		27 842	27 115	28 454	27 619	27 842	27 122	-2.6%

BILAN DES TRANSFORMATIONS DANS LES CENTRALES THERMIQUES CLASSIQUES

		Services publics (Electr. + chaleur)		Autoproducteurs (électricité)		Ensemble des producteurs		
		1986	1987	1986	1987	1986	1987	1987/86
CONSOMMATION DE COMBUSTIBLES								
Houille (*)	10 ³ t (t=t)	9 245	10 032	25	16	9 270	10 048	+8,4%
Coke	"	-	-	-	-	-	-	-
Lignite ancien	"	-	-	-	-	-	-	-
Lignite récent	"	1 563	1 627	-	-	1 563	1 627	+4,1%
Dérivés de lignite	"	-	-	-	-	-	-	-
Produits pétroliers	"	15 499	18 530	1 810	1 515	17 309	20 045	+15,8%
dont : gaz de raffineries	"	-	-	131	132	131	132	+0,8%
coke de pétrole	"	-	-	244	317	244	317	+29,9%
Gaz naturel	TJ (PCS)	221 695	259 873	34 116	42 661	255 811	302 534	+18,3%
Gaz de hauts fournaux	"	-	42	20 560	17 753	20 560	17 795	-13,4%
Gaz de cokeries	"	466	275	10 430	9 118	10 896	9 393	-13,8%
Autres combustibles	"	805	3 516	9 047	6 825	9 852	10 341	+5,0%
Houille	TJ (PCI)	244 752	267 381	631	419	245 383	267 800	+9,1%
Coke	"	-	-	-	-	-	-	-
Lignite ancien	"	-	-	-	-	-	-	-
Lignite récent	"	10 551	11 179	5	-	10 556	11 179	+5,9%
Dérivés de lignite	"	-	-	-	-	-	-	-
Produits pétroliers	"	624 566	746 291	70 854	59 120	695 420	805 411	+15,8%
Gaz naturel	"	199 526	233 886	30 704	38 395	230 230	272 281	+18,3%
Gaz dérivés	"	419	294	34 702	25 959	35 121	26 253	-25,2%
Autres combustibles	"	729	3 516	5 090	6 825	5 819	10 341	+77,7%
TOTAL	"	1 080 543	1 262 547	141 986	130 718	1 222 529	1 393 265	+14,0%
soit : usages électricité	"	1 080 543	1 262 547	141 986	130 718	1 222 529	1 393 265	+14,0%
usages chaleur	"	-	-	-	-	-	-	-
PRODUCTION DERIVEE								
Production d'énergie élect. brute	GWh	118 661	139 256	17 620	16 371	136 281	155 627	+14,2%
Production d'énergie élect. nette	"	111 062	130 619	16 502	15 310	127 564	145 929	+14,4%
Production de chaleur	TJ	-	-	-	-	-	-	-
CONSOMMATION SPECIFIQUE MOYENNE (ENERGIE ELECTRIQUE)								
kJ (PCI) / kWh brut		9 110	9 066	8 060	7 985	8 970	8 953	-0,2%
kJ (PCI) / kWh net		9 730	9 666	8 600	8 538	9 580	9 548	-0,3%
gcp / kWh brut		218	217	192	191	214	214	-0,2%
gcp / kWh net		232	231	205	204	229	228	-0,3%
(*) P.C.I. moyen de la houille (kJ/kg)								
		26 470	26 653	25 240	26 188	26 470	26 652	+0,7%

BILAN DES TRANSFORMATIONS DANS LES CENTRALES THERMIQUES CLASSIQUES

		Services publics (Electr. + chaleur)		Autoproducteurs (électricité)		Ensemble des producteurs		
		1986	1987	1986	1987	1986	1987	1987/86
CONSUMMATION DE COMBUSTIBLES								
Houille (*)	10 ³ t (t=t)	-	-	3	-	3	-	-
Coke	"	-	-	-	-	-	-	-
Lignite ancien	"	-	-	-	-	-	-	-
Lignite récent	"	-	-	-	-	-	-	-
Dérivés de lignite	"	-	-	-	-	-	-	-
Produits pétroliers	"	-	-	26	9	26	9	-65,4%
dont : gaz de raffineries	"	-	-	-	-	-	-	-
coke de pétrole	"	-	-	-	-	-	-	-
Gaz naturel	TJ (PCS)	-	-	9	897	9	897	-
Gaz de hauts fournaux	"	-	-	4 698	4 506	4 698	4 506	-4,1%
Gaz de cokeries	"	-	-	-	-	-	-	-
Autres combustibles	"	-	-	(729)	(1 097)	729	1 097	+50,5%
Houille	TJ (PCI)	-	-	81	8	81	8	-
Coke	"	-	-	-	-	-	-	-
Lignite ancien	"	-	-	-	-	-	-	-
Lignite récent	"	-	-	-	-	-	-	-
Dérivés de lignite	"	-	-	-	-	-	-	-
Produits pétroliers	"	-	-	1 080	388	1 080	388	-64,1%
Gaz naturel	"	-	-	8	807	8	807	-
Gaz dérivés	"	-	-	4 698	4 506	4 698	4 506	-4,1%
Autres combustibles	"	-	-	729	1 097	729	1 097	+50,5%
TOTAL	"	-	-	6 596	6 806	6 596	6 806	+3,2%
soit : usages électricité	"	-	-	6 596	6 806	6 596	6 806	+3,2%
usages chaleur	"	-	-	-	-	-	-	-
PRODUCTION DERIVEE								
Production d'énergie élect. brute	GWh	-	-	491	485	491	485	-1,2%
Production d'énergie élect. nette	"	-	-	461	454	461	454	-1,5%
Production de chaleur	TJ	-	-	-	-	-	-	-
CONSUMMATION SPECIFIQUE MOYENNE (ENERGIE ELECTRIQUE)								
kJ (PCI) / kWh brut		-	-	13 434	14 033	13 434	14 033	+4,5%
kJ (PCI) / kWh net		-	-	14 308	14 991	14 308	14 991	+4,8%
gcp / kWh brut		-	-	321	335	321	335	+4,5%
gcp / kWh net		-	-	342	358	342	358	+4,8%
(*) P.C.I. moyen de la houille (kJ/kg)								
		-	-	27 000	-	27 000	-	-

N E D E R L A N D

BALANCE-SHEETS OF TRANSFORMATIONS IN CONVENTIONAL THERMAL POWER PLANTS

		Public supply (Electr. + heat)		Self-producers (electricity)		Total		
		1986	1987	1986	1987	1986	1987	1987/86
CONSUMPTION OF FUELS								
Hard coal (*)	10 ³ metric tons	5 353	5 962	22	12	5 375	5 974	+11,1%
Coke	"	-	-	-	-	-	-	-
Black lignite	"	-	-	-	-	-	-	-
Brown coal	"	-	-	-	-	-	-	-
Derivatives of lignite	"	-	-	-	-	-	-	-
Petroleum products	"	281	234	471	527	752	761	+1,2%
of which : refinery gas	"	-	-	167	210	167	210	+25,7%
petroleum coke	"	-	-	-	-	-	-	-
Natural gas	TJ (GCV)	350 097	337 258	48 190	55 986	398 287	393 244	-1,3%
Blast furnace gas	"	14 944	13 955	1 850	2 598	16 794	16 553	-1,4%
Coke-oven gas	"	3 508	3 523	1 676	1 472	5 184	4 995	-3,6%
Other fuels	"	-	-	4 501	5 715	4 501	5 715	+27,0%
Hard coal	TJ (NCV)	145 380	161 887	603	324	145 983	162 211	+11,1%
Coke	"	-	-	-	-	-	-	-
Black lignite	"	-	-	-	-	-	-	-
Brown coal	"	-	-	-	-	-	-	-
Derivatives of lignite	"	-	-	-	-	-	-	-
Petroleum products	"	11 540	9 613	19 004	22 324	30 544	31 937	+4,6%
Natural gas	"	315 057	303 503	43 367	50 383	358 424	353 886	-1,3%
Derived gases	"	16 605	15 728	3 173	3 663	19 778	19 391	-2,0%
Other fuels	"	-	-	4 501	5 715	4 501	5 715	+27,0%
TOTAL	"	488 582	490 731	70 648	82 409	559 230	573 140	+2,5%
of which : for electricity	"	473 303	478 438	70 648	82 409	543 951	560 847	+3,1%
for heat	"	15 279	12 293	-	-	15 279	12 293	-19,5%
DERIVED PRODUCTION								
Electricity generated	GWh	54 472	54 978	8 466	9 882	62 938	64 860	+3,1%
Electricity net production	"	52 529	53 297	8 092	9 466	60 621	62 763	+3,5%
Production of heat	TJ	14 515	11 679	-	-	14 515	11 679	-19,5%
AVERAGE SPECIFIC CONSUMPTION (ELECTRICITY)								
TJ (NCV) / kWh generated		8 689	8 702	8 345	8 339	8 643	8 647	+0,0%
TJ (NCV) / kWh net		9 010	8 977	8 731	8 706	8 973	8 936	-0,4%
goe / kWh generated		208	208	199	199	207	207	+0,0%
goe / kWh net		215	214	209	208	214	213	-0,4%
(*) Average Net Cal. Value of hard coal (kJ/kg)								
		27 159	27 153	27 410	27 000	27 160	27 153	0,0%

PORTUGAL

BILAN DES TRANSFORMATIONS DANS LES CENTRALES THERMIQUES CLASSIQUES

		Services publics (Electr. + chaleur)		Autoproducteurs (électricité)		Ensemble des producteurs		
		1986	1987	1986	1987	1986	1987	1987/86
CONSUMMATION DE COMBUSTIBLES								
Houille (*)	10 ³ t (t=t)	1 255	1 801	-	-	1 255	1 801	+43,5%
Coke	"	-	-	-	-	-	-	-
Lignite ancien	"	-	-	-	-	-	-	-
Lignite récent	"	-	-	-	-	-	-	-
Dérivés de lignite	"	-	-	-	-	-	-	-
Produits pétroliers	"	1 738	1 145	105	111	1 843	1 256	-31,9%
dont : gaz de raffineries	"	-	-	-	-	-	-	-
coke de pétrole	"	-	-	-	-	-	-	-
Gaz naturel	TJ (PCS)	-	-	-	-	-	-	-
Gaz de hauts fournaux	"	-	-	609	779	609	779	+27,9%
Gaz de cokeries	"	-	-	75	60	75	60	-20,0%
Autres combustibles	"	-	-	4 154	(5 997)	4 154	5 997	+44,3%
Houille	TJ (PCI)	31 231	47 081	-	-	31 231	47 081	+50,8%
Coke	"	-	-	-	-	-	-	-
Lignite ancien	"	-	-	-	-	-	-	-
Lignite récent	"	-	-	-	-	-	-	-
Dérivés de lignite	"	-	-	-	-	-	-	-
Produits pétroliers	"	70 912	46 327	4 230	4 454	75 142	50 781	-32,4%
Gaz naturel	"	-	-	-	-	-	-	-
Gaz dérivés	"	-	-	650	833	650	833	+28,1%
Autres combustibles	"	-	-	3 759	5 997	3 759	5 997	+59,5%
TOTAL	"	102 143	93 408	8 639	11 284	110 782	104 692	-5,5%
soit : usages électricité	"	100 493	93 408	8 639	11 284	109 132	104 692	-4,1%
usages chaleur	"	1 650	-	-	-	1 650	-	-
PRODUCTION DERIVEE								
Production d'énergie élect. brute	GWh	10 640	9 408	(1 100)	(1 543)	11 740	10 951	-6,7%
Production d'énergie élect. nette	"	9 900	8 757	1 100	1 543	11 000	10 300	-6,4%
Production de chaleur	TJ	1 650	-	-	-	1 650	-	-
CONSUMMATION SPECIFIQUE MOYENNE (ENERGIE ELECTRIQUE)								
kJ (PCI) / kWh brut		9 445	9 926	7 854	7 313	9 296	9 560	+2,8%
kJ (PCI) / kWh net		10 150	10 667	7 854	7 313	9 921	10 164	+2,4%
gep / kWh brut		226	237	188	175	222	228	+2,8%
gep / kWh net		243	255	188	175	237	243	+2,4%
(*) P.C.I. moyen de la houille (kJ/kg)								
		24 885	26 142	-	-	24 885	26 142	+5,0%

UNITED KINGDOM

BALANCE-SHEETS OF TRANSFORMATIONS IN CONVENTIONAL THERMAL POWER PLANTS

		Public supply (Electr. + heat)		Self-producers (electricity)		Total		
		1986	1987	1986	1987	1986	1987	1987/86
CONSUMPTION OF FUELS								
Hard coal (*)	10 ³ metric tons	82 700	86 200	1 793	1 863	84 493	88 063	+4,2%
Coke	"	-	-	50	53	50	53	+6,0%
Black lignite	"	-	-	-	-	-	-	-
Brown coal	"	-	-	-	-	-	-	-
Derivatives of lignite	"	-	-	-	-	-	-	-
Petroleum products	"	6 100	4 800	1 630	1 595	7 730	6 395	-17,3%
of which : Refinery Gas	"	-	-	-	-	-	-	-
Natural gas	TJ (GCV)	105	210	23 208	23 993	23 313	24 203	+3,8%
Blast furnace gas	"	-	-	14 827	17 883	14 827	17 883	+20,6%
Coke-oven gas	"	-	-	5 391	4 688	5 391	4 688	-13,0%
Other fuels	"	-	-	-	-	-	-	-
Hard coal	TJ (NCV)	1 920 000	2 013 000	44 561	43 850	1 964 561	2 056 850	+4,7%
Coke	"	-	-	2 155	1 350	2 155	1 350	-37,4%
Black lignite	"	-	-	-	-	-	-	-
Brown coal	"	-	-	-	-	-	-	-
Derivatives of lignite	"	-	-	-	-	-	-	-
Petroleum products	"	245 000	192 000	65 532	65 530	310 532	257 530	-17,1%
Natural gas	"	95	190	20 887	21 590	20 982	21 780	+3,8%
Derived gases	"	-	-	19 679	22 100	19 679	22 100	+12,3%
Other fuels	"	-	-	-	-	-	-	-
TOTAL	"	2 165 095	2 205 190	152 814	154 420	2 317 909	2 359 610	+1,8%
of which : for electricity	"	2 165 095	2 205 190	152 814	154 420	2 317 909	2 359 610	+1,8%
for heat	"	-	-	-	-	-	-	-
DERIVED PRODUCTION								
Electricity generated	GWh	221 948	226 894	13 163	14 083	235 111	240 977	+2,5%
Electricity net production	"	210 472	215 281	12 350	12 832	222 823	228 113	+2,4%
Production of heat	TJ	-	-	-	-	-	-	-
AVERAGE SPECIFIC CONSUMPTION (ELECTRICITY)								
TJ (NCV) / kWh generated		9 755	9 719	11 609	10 965	9 859	9 792	-0,7%
TJ (NCV) / kWh net		10 287	10 243	12 374	12 034	10 402	10 344	-0,6%
goe / kWh generated		233	232	277	262	235	234	-0,7%
goe / kWh net		246	245	296	287	248	247	-0,6%

(*) Average Net Cal. Value of hard coal (kJ/kg) | 23 216 | 23 353 | 24 853 | 23 537 | 23 251 | 23 357 | +0,5%

ZUSAMMENGEFASSTE BILANZ "ENDENERGIE"

SUMMARY "FINAL ENERGY" BALANCE-SHEET

BILAN AGREGÉ DE L'ENERGIE FINALE"

1. Halbjahr 1988

1st halfyear 1988

1er semestre 1988

	EUR 12	B	DK	D	GR	E	F	IRL	I	L	ML	P	UK
1987													
	millions of tonnes of oil equivalent												
Primary production (1)	310,0	6,7	3,5	65,0	3,4	14,3	46,2	1,4	11,0	0,0	35,6	0,5	122,5
Imports	372,0	26,4	8,8	79,1	10,0	28,7	64,2	3,0	67,3	1,6	44,2	5,6	33,1
Changes in stocks (3)	+7,6	+0,3	+0,9	-0,7	+0,2	+0,5	+1,2	+0,2	+1,1	-0,0	+1,1	-0,2	+3,1
Exports	134,5	8,8	2,7	6,9	3,9	5,2	7,1	0,3	7,0	0,0	42,2	0,2	50,2
Gross consumption	555,1	24,5	10,5	136,5	9,6	38,3	104,4	4,4	72,4	1,5	38,8	5,7	108,5
Bunkers	14,6	1,6	0,3	1,6	1,0	1,5	1,2	0,0	1,7	-	4,4	0,2	1,1
Inland consumption	540,6	22,9	10,2	134,9	8,6	36,9	103,3	4,4	70,6	1,5	34,3	5,5	107,4
thousand Terajoules													
Primary production	12 978,2	278,5	144,6	2 721,9	142,9	599,2	1 932,7	59,2	459,5	0,3	1 489,8	22,1	5 127,5
Imports	15 570,3	1 104,5	368,4	3 313,2	416,8	1 199,7	2 689,2	124,2	2 817,1	65,1	1 851,6	2 356,6	1 385,0
Exports	5 630,8	369,8	112,1	290,5	162,7	217,3	299,2	11,2	291,1	1,0	1 764,9	10,2	2 100,8
Inland consumption	22 627,5	960,4	425,0	5 648,3	360,5	1 543,7	4 322,2	182,1	2 956,5	64,2	1 437,8	231,9	4 494,8
1988													
	en millions de tonnes d'équivalent pétrole												
Production primaire (1)	301,7	6,1	3,4	63,7	3,7	14,8	46,7	1,6	11,6	0,0	29,4	0,7	120,0
Importations	364,1	27,0	8,4	76,7	8,6	31,1	60,1	3,1	62,0	1,6	44,8	5,8	34,9
Variations de stocks (3)	+7,6	+0,7	+1,5	-0,0	+1,1	-1,5	+2,0	+0,0	+4,3	+0,0	-0,6	-0,2	+0,3
Exportations	129,2	8,8	2,8	7,6	3,6	5,8	7,8	0,2	7,5	0,0	36,4	0,2	48,5
Consommation brute	544,2	25,0	10,5	132,8	9,8	38,6	101,0	4,5	70,4	1,6	37,2	6,2	106,7
Soutes	14,8	1,8	0,4	1,2	1,1	1,7	1,1	0,0	1,6	-	4,9	0,1	0,9
Consommation intérieure	529,4	23,3	10,1	131,5	8,7	36,8	99,9	4,5	68,8	1,6	32,3	6,1	105,8
en milliers de Térajoules													
Production primaire	12 627,5	255,5	142,7	2 665,1	154,1	619,5	1 952,9	67,5	486,0	0,2	1 230,6	30,4	5 023,1
Importations	15 243,1	1 131,3	353,7	3 212,1	359,7	1 299,9	2 516,0	130,5	2 594,5	66,6	1 874,9	243,9	1 460,0
Exportations	5 407,4	367,0	118,2	318,5	149,7	243,8	325,1	10,3	315,3	1,3	1 521,7	6,8	2 029,5
Consommation intérieure	22 159,1	974,3	423,5	5 506,0	363,6	1 542,0	4 180,5	187,5	2 880,1	65,9	1 353,7	254,0	4 427,8

1. Halbjahr	1st Half Year						1er Semestre
	10 ⁶ RÖE/toe/tep						
	E U R 1 2						
	1986	1987	1988	87/86	88/87	1988	
1. Inland consumption	540,7	540,6	529,3	0,0%	-2,1%	100 %	
of which:							
11 hard coal (1)	102,0	101,5	97,4	-0,5%	-4,1%	18,4%	
12 lignite (and peat) (1)	18,4	17,3	15,6	-6,0%	-9,7%	2,9%	
13 crude oil (1)	238,7	230,5	228,9	-3,4%	-0,7%	43,3%	
14 natural gas	104,2	111,9	103,9	+7,4%	-7,1%	19,6%	
15 nuclear energy	66,0	69,3	71,1	+5,0%	+2,6%	13,4%	
16 primary electrical energy and others	11,5	10,1	12,5	-12,2%	+24,1%	2,4%	
2. Net imports (2)	240,6	237,4	235,0	-1,3%	-1,0%	100 %	
among which:							
21 hard coal	31,1	28,7	29,3	-8,6%	+2,0%	12,5%	
22 crude oil	162,0	156,1	159,7	-3,6%	+2,3%	68,0%	
23 natural gas	32,5	38,0	36,8	+16,9%	-3,2%	15,7%	
24 Petroleum products	14,3	13,7	7,8	-4,2%	-42,9%	3,3%	
3. Production of primary energy	311,6	310,0	301,7	-0,5%	-2,7%	100 %	
of which:							
31 hard coal (3)	72,9	70,4	67,6	-3,4%	-4,0%	22,4%	
32 lignite (and peat)	17,8	16,7	15,1	-6,2%	-9,6%	5,0%	
33 crude oil and condensates	74,9	71,9	73,2	-4,0%	+1,7%	24,3%	
34 natural gas	69,1	72,3	63,2	+4,6%	-12,5%	20,9%	
35 nuclear energy	66,0	69,3	71,1	+5,0%	+2,6%	23,6%	
36 primary electrical energy and others	10,9	9,4	11,4	-13,8%	+21,6%	3,8%	
Net imports (2)							
4. -----							
Inland consumption + bunker							
Total	43,2%	42,8%	43,9%				
among which: petroleum	31,7%	30,6%	30,8%				

(1) Including the balance of foreign trade and stock changes of derived products

(2) Imports minus exports

(3) Including recovered products

1. Halbjahr

1st Half Year

1er Semestre

10⁶ RÖE/toe/tep

		Belgique/België			Danmark			Deutschland			Ellas		
		1987	1988	88/87	1987	1988	88/87	1987	1988	88/87	1987	1988	88/87
1.	Inlandsverbrauch	22,9	23,3	+1,4%	10,2	10,1	-0,3%	134,9	131,5	-2,5%	8,6	8,7	+0,9%
davon:	11 Steinkohle (1)	4,2	4,7	+13,5%	4,3	4,7	+9,8%	27,4	26,7	-2,6%	0,5	0,4	-26,6%
	12 Braunkohle (und Torf) (1)	0,0	0,0	-	-	-	-	11,5	10,4	-9,4%	2,6	2,9	+13,4%
	13 Rohöl (1)	9,6	9,6	-0,2%	5,1	4,4	-12,2%	53,6	52,8	-1,5%	5,3	5,2	-1,4%
	14 Naturgas	4,3	3,9	-8,5%	0,8	0,8	-2,2%	25,3	23,0	-9,3%	0,1	0,1	+11,1%
	15 Kernenergie	4,9	5,0	+2,8%	-	-	-	15,6	17,3	+10,9%	-	-	-
	16 Primärelektrizität und sonstiges	0,0	0,0	-	0,1	0,2	-	1,4	1,3	-11,0%	0,2	0,1	-30,2%
2.	Netto Einfuhren (2)	17,6	18,3	+4,0%	6,1	5,6	-8,1%	72,2	69,1	-4,3%	6,1	5,0	-17,4%
darunter:	21 Steinkohle	2,5	3,5	+42,6%	3,6	3,7	+1,4%	0,5	0,5	+9,8%	0,5	0,4	-29,3%
	22 Rohöl	13,2	12,7	-3,6%	1,8	1,5	-15,1%	36,9	38,5	+4,2%	7,5	6,4	-14,7%
	23 Naturgas	4,3	3,6	-17,9%	-0,4	-0,3	-	18,0	16,0	-11,0%	-	-	-
	24 Mineralölprodukte	-2,4	-1,6	-	1,0	0,6	-45,5%	16,9	14,7	-13,2%	-2,0	-1,8	-
3.	Erzeugung von Primärenergieträgern	6,7	6,1	-8,3%	3,5	3,4	-1,3%	65,0	63,7	-2,1%	3,4	3,7	+7,9%
davon:	31 Steinkohle (3)	1,7	1,0	-39,9%	-	-	-	27,8	26,7	-3,8%	-	-	-
	32 Braunkohle (und Torf)	-	-	-	-	-	-	11,1	10,0	-9,2%	2,6	2,9	+13,4%
	33 Rohöl und Kondensate	-	-	-	2,2	2,4	+9,0%	1,9	2,0	+6,0%	0,6	0,6	-9,9%
	34 Naturgas	0,0	0,0	-	1,3	1,0	-18,8%	7,5	6,3	-15,4%	0,1	0,1	+11,1%
	35 Kernenergie	4,9	5,0	+2,8%	-	-	-	15,6	17,3	+10,9%	-	-	-
	36 Primärelektrizität und sonstiges	0,0	0,0	-	0,0	0,0	-	1,3	1,3	+3,0%	0,1	0,1	-14,1%
4.	Netto Einfuhren (2)												
	Inlandsverbrauch + Bunker												
	Total	71,5%	72,9%		58,6%	53,4%		52,9%	52,1%		62,9%	51,4%	
	davon: Rohöl + Mineralölprodukte	44,3%	44,7%		26,7%	19,5%		39,4%	40,0%		57,0%	47,4%	

(1) Einschliesslich Austauschsaldo des Aussenhandels und Bestandsveränderung abgeleiteter Produkte

(2) Einfuhr - Ausfuhr

(3) Einschliesslich Wiedergewinnung

VERTEILUNG DER WICHTIGSTEN
 POSITIONEN DER ENERGIEBILANZ

 SUBDIVISION OF THE PRINCIPAL
 AGGREGATES OF THE ENERGY BALANCE-SHEET

 VENTILATION DES PRINCIPAUX
 AGREGATS DU BILAN DE L'ENERGIE

1. Halbjahr

1st Half Year

1er Semestre

10⁶ RÖE/toe/tep

	España			France			Ireland			Italia		
	1987	1988	88/87	1987	1988	88/87	1987	1988	88/87	1987	1988	88/87
1. Consommation intérieure	36,8	36,8	-0,1%	103,3	99,9	-3,3%	4,4	4,5	+2,9%	70,6	68,8	-2,6%
soit:												
11 houille (1)	8,6	5,6	-34,4%	8,8	8,1	-7,6%	0,9	1,1	+11,4%	7,4	5,9	-20,5%
12 lignite (et tourbe)(1)	1,8	0,8	-54,6%	0,6	0,4	-30,9%	0,6	0,8	+30,8%	0,2	0,2	+14,8%
13 pétrole brut (1)	19,0	20,6	+8,8%	43,3	41,4	-4,4%	2,0	1,8	-9,4%	41,2	40,3	-2,1%
14 gaz naturel	1,4	1,8	+22,5%	14,6	12,8	-12,1%	0,7	0,8	+2,2%	18,1	18,0	-0,6%
15 énergie nucléaire	5,0	6,1	+22,7%	34,2	34,7	+1,7%	-	-	-	0,0	-	-
16 énergie électrique primaire et autres	1,1	1,9	+67,4%	1,8	2,4	+29,4%	0,0	0,0	-	3,7	4,4	+18,6%
2. Importations nettes (2)	23,5	25,2	+7,5%	57,1	52,3	-8,3%	2,7	2,9	+6,4%	60,3	54,4	-9,8%
dont:												
21 houille	2,5	2,1	-14,8%	4,3	3,6	-17,1%	0,8	1,1	+35,4%	7,5	5,8	-22,5%
22 pétrole brut	22,8	23,2	+1,4%	31,9	34,3	+7,4%	0,7	0,7	-4,1%	37,4	34,2	-8,6%
23 gaz naturel	1,2	1,4	+13,5%	11,4	10,3	-10,3%	-	-	-	10,8	10,0	-7,6%
24 produits pétroliers	-3,1	-1,4	-	10,4	5,4	-48,2%	1,2	1,1	-8,1%	3,7	3,1	-15,2%
3. Production primaire	14,3	14,8	+3,4%	46,2	46,7	+1,0%	1,4	1,6	+14,0%	11,0	11,6	+5,8%
soit:												
31 houille (3)	5,2	4,6	-11,1%	4,8	4,3	-9,7%	0,0	0,0	-	-	-	-
32 lignite (et tourbe)	1,8	0,8	-54,6%	0,5	0,4	-31,7%	0,6	0,8	+30,8%	0,1	0,2	+15,5%
33 pétrole brut et condensats	1,0	0,9	-5,9%	1,8	1,9	+7,3%	-	-	-	1,4	2,2	+62,6%
34 gaz naturel	0,2	0,4	+88,9%	1,7	1,5	-16,7%	0,7	0,8	+2,2%	6,7	6,2	-7,5%
35 énergie nucléaire	5,0	6,1	+22,7%	34,2	34,7	+1,7%	-	-	-	0,0	-	-
36 énergie électrique primaire et autres	1,2	2,0	+73,1%	3,2	3,9	+22,3%	0,0	0,0	-	2,7	3,0	+11,0%
Importations nettes (2)												
4. ----- Consommation intérieure + soutes												
Total	61,2%	65,4%		54,7%	51,8%		61,9%	63,9%		83,4%	77,4%	
dont : pétrole	51,4%	56,3%		40,5%	39,3%		42,7%	38,7%		56,8%	53,1%	

(1) Y compris solde du commerce extérieur et mouvement des stocks des produits dérivés

(2) Importations moins exportations

(3) Y compris récupération

(4) Le "lignito negro" a été inclus dans la houille à partir de 1987

VERTEILUNG DER WICHTIGSTEN
 POSITIONEN DER ENERGIEBILANZ

 SUBDIVISION OF THE PRINCIPAL
 AGGREGATES OF THE ENERGY BALANCE-SHEET

 VENTILATION DES PRINCIPAUX
 AGREGATS DU BILAN DE L'ENERGIE

1. Halbjahr

1st Half Year

1er Semestre

10⁶ RÖE/toe/tep

	Luxembourg			Nederland			Portugal			United Kingdom		
	1987	1988	88/87	1987	1988	88/87	1987	1988	88/87	1987	1988	88/87
1. Inland consumption	1,5	1,6	+2,8%	34,3	32,3	-5,8%	5,5	6,1	+9,5%	107,4	105,8	-1,5%
of which:												
11 hard coal (1)	0,5	0,6	+2,8%	3,4	3,9	+14,6%	0,6	0,9	+53,7%	34,8	34,8	-0,1%
12 lignite (and peat) (1)	0,0	0,0	-	-	-	-	-	-	-	-	-	-
13 crude oil (1)	0,6	0,7	+5,4%	10,8	10,4	-3,4%	4,4	4,4	+0,8%	35,7	35,3	-0,9%
14 natural gas	0,2	0,2	-5,7%	19,4	17,2	-11,7%	-	-	-	27,0	25,6	-5,2%
15 nuclear energy	-	-	-	0,4	0,3	-6,9%	-	-	-	9,3	7,6	-18,1%
16 primary electrical energy and others	0,2	0,2	+3,2%	0,3	0,5	+49,7%	0,6	0,7	+32,5%	0,6	0,7	+15,4%
2. Net imports (2)	1,5	1,6	+1,8%	2,1	8,4	+407,2%	5,4	5,7	+5,2%	-17,1	-13,6	+20,5%
among which:												
21 hard coal	0,0	0,1	+17,6%	3,6	4,1	+13,6%	0,5	0,8	+62,0%	2,3	3,5	+55,8%
22 crude oil	-	-	-	21,6	22,7	+4,8%	3,9	4,1	+3,8%	-21,7	-18,4	+15,1%
23 natural gas	0,2	0,2	-5,7%	-13,3	-9,5	+28,2%	-	-	-	5,6	5,2	-6,8%
24 Petroleum products	0,6	0,7	+2,7%	-9,8	-8,9	+9,7%	0,9	0,7	-17,8%	-3,7	-4,7	-28,3%
3. Production of primary energy	0,0	0,0	-	35,6	29,4	-17,4%	0,5	0,7	+37,5%	122,5	120,0	-2,0%
of which												
31 hard coal (3)	-	-	-	-	-	-	0,0	0,0	-	30,9	30,9	-0,1%
32 lignite (and peat)	-	-	-	-	-	-	-	-	-	-	-	-
33 crude oil and condensates	-	-	-	2,4	2,2	-7,3%	-	-	-	60,8	61,0	+0,4%
34 natural gas	-	-	-	32,7	26,7	-18,3%	-	-	-	21,4	20,4	-4,8%
35 nuclear energy	-	-	-	0,4	0,3	-6,9%	-	-	-	9,3	7,6	-18,1%
36 primary electrical energy and others	0,0	0,0	-	0,2	0,2	-	0,5	0,7	+40,9%	0,2	0,2	+12,2%
Net imports (2)												
4. ----- Inland consumption + bunker												
Total	99,9%	98,9%		5,3%	22,7%		94,6%	91,8%		-15,8%	-12,7%	
among which: petroleum	41,5%	41,4%		30,4%	37,0%		84,1%	77,5%		-23,3%	-21,6%	

(1) Including the balance of foreign trade and stock changes of derived products

(2) Imports minus exports

(3) Including recovered products

DURCHSCHNITTLICHE EINFUHRWERTE
(CIF) (WELT)AVERAGE IMPORT (CIF)
VALUES FROM WORLD
ECU/TVALEUR MOYENNE (CAF) A L'IMPORTATION,
TOUTES ORIGINES

	B/L	DK	D	GR	E	F	IRL	I	NL	P	UK
KOKSKOEHLE											
COKING COAL											
1987 FEB	58.20		52.27		48.33	51.72		46.68	60.35		47.34
MAR	47.31		52.17		50.69	51.47		73.37	57.91		49.89
APR	48.93		50.25		46.00	51.39		63.06	55.88		52.24
MAY	48.36		:		47.03	49.01		72.16	56.56		52.39
1988 FEB	47.62		47.06		41.33	44.82		:	:		45.09
MAR	45.22		42.49		42.69	43.04		:	:		47.21
APR	45.54		:		45.95	44.46		:	:		48.73
MAY	:		:		:	:		:	:		:
KRAFTWERKSKOEHLE											
STEAM COAL											
1987 FEB	38.85	34.35	43.74	30.49	26.32	47.68	71.35	37.08	38.95		54.82
MAR	35.01	29.98	41.99	26.69	27.60	35.69	59.96	33.38	38.57		52.08
APR	35.29	30.23	40.69	48.30	26.43	39.11	68.54	37.14	39.60		50.15
MAY	36.36	30.97	40.13	28.36	26.83	37.10	64.70	34.58	34.46		53.01
1988 FEB	30.86		37.09		28.07	36.53	82.33	33.74	:		54.57
MAR	34.88		39.30		28.87	41.76	60.66	:	:		50.98
APR	35.19		:		30.95	35.30	70.21	:	:		51.55
MAY	:		:		:	:	:	:	:		:
ROHÖL											
CRUDE OIL											
1987 FEB	113.79	112.23	119.81	93.33	100.33	116.27	122.68	113.98	111.34	118.95	114.32
MAR	113.71	114.04	120.98	82.51	106.12	113.71	120.89	115.81	110.32	116.02	118.67
APR	115.47	113.28	119.71	114.54	110.79	116.71	118.13	116.50	116.53	127.22	115.74
MAY	113.01	114.93	120.02	118.52	96.74	114.03	119.86	114.68	115.49	117.35	115.50
1988 FEB	100.57		103.59		98.08	99.43	105.42	103.61	:	106.51	101.90
MAR	96.85		99.42		93.12	92.33	96.32	:	:	95.27	94.50
APR	92.67		:		92.95	92.86	89.75	:	:	89.50	94.00
MAY	:		:		:	:	:	:	:	:	:
MOTORENBENZIN											
MOTOR SPIRIT											
1987 FEB	158.60	157.53	159.40	122.91	127.41	160.75	163.53	:	143.45		157.63
MAR	154.69	156.67	161.58	:	171.91	155.61	166.80	:	149.88		167.90
APR	178.49	173.03	174.89	153.25	169.10	170.18	180.55	:	152.81		182.90
MAY	171.23	169.24	173.60	184.69	181.00	168.04	177.71	165.78	165.01		181.89
1988 FEB	134.42		133.93		:	138.55	149.45	126.51	:		144.50
MAR	141.35		136.11		132.24	132.11	145.21	:	:		143.33
APR	143.21		:		139.94	137.61	145.55	:	:		135.75
MAY	:		:		:	:	:	:	:		:
DIESELKRAFTSTOFFE UND LEICHTES HEIZÖL											
GASOIL LIGHT FUELOILS											
1987 FEB	149.33	155.14	143.20	98.70	144.29	148.07	151.11	141.70	143.21		143.56
MAR	134.30	129.23	129.84	180.00	152.96	137.44	143.48	140.09	129.28		140.32
APR	133.62	134.18	131.82	117.03	146.90	137.92	140.95	135.47	133.04		131.40
MAY	135.32	132.29	135.25	122.58	126.08	137.39	142.79	134.33	131.22		:
1988 FEB	:		:		123.79	131.14	147.95	:	:		148.32
MAR	:		:		115.17	118.53	141.14	:	:		139.36
APR	:		:		122.75	125.02	139.83	:	:		170.64
MAY	:		:		:	:	:	:	:		:
SCHWERES HEIZÖL											
HEAVY FUELOILS											
1987 FEB	96.91	109.43	108.85	56.29	79.80	98.15	85.01	97.04	102.00		98.07
MAR	87.05	86.65	99.89	91.43	96.85	92.55	79.63	84.21	87.15		98.12
APR	99.92	101.21	105.20	125.00	124.98	101.12	105.94	94.28	94.18		106.53
MAY	105.09	101.34	103.55	88.61	107.79	101.05	95.96	96.76	94.22		103.40
1988 FEB	80.49		81.72		94.88	73.80	57.05	67.35	:		79.71
MAR	79.49		76.80		75.33	70.20	74.70	:	:		70.61
APR	70.68		:		89.92	76.18	95.46	:	:		76.61
MAY	:		:		:	:	:	:	:		:

Quelle/Source : EUROSTAT COMEXT

TANKERFRACHTRATEN

OILTANKER FREIGHT RATES

TAUX DE FRETS PETROLIERS

W = Worldscale/N = Zahl, number, nombre

MONAT MONTH MOIS	MULLION (WELT) (WORLD) (MODIAL)	SINGLE DIRTY VOYAGE FIXTURES TO EUR 12 VOYAGES SIMPLES PRODUITS MOIRS VERS EUR 12									
		ARAB GULF - EUR		CARIBS - EUR		W.AFRICA - EUR		MEDITERR -UK./CONT.		INTERMEDITERR.	
		W	N	W	N	W	N	W	N	W	N
1987 APR	70.0	6	55.3	2	73.0	13	54.6	18	105.0	53	92.2
MAY	75.0	9	61.2	2	51.3	13	82.1	17	98.5	49	98.6
JUN	78.0	6	80.0	6	72.6	11	67.6	17	86.4	41	97.5
JUL	87.0	15	83.8	3	77.2	14	79.5	17	93.8	63	99.2
1988 APR	86.0	1	33.0	3	66.8	9	61.4	17	109.7	45	112.0
MAY	86.0	4	35.1	7	76.9	7	67.6	17	92.8	44	98.5
JUN	82.0	6	39.4	5	62.0	10	68.5	16	100.2	48	102.4
JUL	83.0	6	46.8	2	108.8	6	63.6	26	88.4	48	100.4

**Venta y suscripciones · Salg og abonnement · Verkauf und Abonnement · Πωλήσεις και συνδρομές
Sales and subscriptions · Vente et abonnements · Vendita e abbonamenti
Verkoop en abonnementen · Venda e assinaturas**

BELGIQUE / BELGIË

Moniteur belge / Belgisch Staatsblad
Rue de Louvain 40-42 / Leuvensestraat 40-42
1000 Bruxelles / 1000 Brussel
Tél. 512 00 26
CCP / Postrekening 000-2005502-27

Sous-dépôts / Agentschappen:

**Librairie européenne /
Europese Boekhandel**

Rue de la Loi 244 / Wetstraat 244
1040 Bruxelles / 1040 Brussel

CREDOC

Rue de la Montagne 34 / Bergstraat 34
Bte 11 / Bus 11
1000 Bruxelles / 1000 Brussel

DANMARK

**J. H. Schultz Information A/S
EF-Publikationer**

Ottlavej 18
2500 Valby
Tlf: 01 44 23 00
Telefax: 01 44 15 12
Girokonto 6 00 08 86

BR DEUTSCHLAND

Bundesanzeiger Verlag

Breite Straße
Postfach 10 80 06
5000 Köln 1
Tel: (02 21) 20 29-0
Fernschreiber:
ANZEIGER BONN 8 882 595
Telecopierer: 20 29 278

GREECE

G.C. Eleftheroudakis SA

International Bookstore
4 Nikis Street
105 63 Athens
Tel.: 322 22 55
Telex: 219410 ELEF
Telefax: 3254 889

Sub-agent for Northern Greece:

Molho's Bookstore

The Business Bookshop
10 Tsimiski Street
Thessaloniki
Tel: 275 271
Telex 412885 LIMO

ESPAÑA

Boletín Oficial del Estado

Trafalgar 27
E-28010 Madrid
Tel: (91) 446 60 00

Mundi-Prensa Libros, S.A.

Castelló 37
E-28001 Madrid
Tel: (91) 431 33 99 (Libros)
431 32 22 (Suscripciones)
435 36 37 (Dirección)
Télex 49370-MPLI-E
Telefax: (91) 275 39 98

FRANCE

**Journal officiel
Service des publications
des Communautés européennes**
26, rue Desaix
75727 Paris Cedex 15
Tel: (1) 40 58 75 00

IRELAND

Government Publications Sales Office

Sun Alliance House
Molesworth Street
Dublin 2
Tel: 71 03 09

or by post

Government Stationery Office

EEC Section

6th floor
Bishop Street
Dublin 8
Tel: 78 16 66

ITALIA

Licosa Spa
Via Lamarmora, 45
Casella postale 552
50 121 Firenze
Tel: 57 97 51
Telex 570466 LICOSA I
CCP 343 509

Subagent:

Libreria scientifica Lucio de Biasio -AEIOU

Via Meravigli, 16
20 123 Milano
Tel: 80 76 79

Herder Editrice e Libreria

Piazza Montecitorio, 117-120
00 186 Roma
Tel: 67 94 628/67 95 304

Libreria giuridica

Via 12 Ottobre, 172/R
16 121 Genova
Tel: 59 56 93

GRAND-DUCHÉ DE LUXEMBOURG

**Office des publications officielles
des Communautés européennes**

2, rue Mercier
L-2985 Luxembourg
Tél. 49 92 81
Télex PUBOF LU 1324 b
CCP 19190-81
CC bancaire BIL 8-109/6003/200

Messageries Paul Kraus

11, rue Christophe Plantin
L-2339 Luxembourg
Tél. 48 21 31
Télex 2515
CCP 49242-63

NEDERLAND

SDU uitgeverij

Christoffel Plantijnstraat 2
Postbus 20014
2500 EA 's-Gravenhage
Tel: (070) 78 98 80 (bestellingen)

PORTUGAL

Imprensa Nacional

Casa da Moeda, E.P.
Rua D. Francisco Manuel de Melo, 5
1092 Lisboa Codex
Tel: 69 34 14

Distribuidora Livros Bertrand Lda.

Grupo Bertrand, SARL

Rua das Terras dos Vales, 4-A
Apart 37
2700 Amadora Codex
Tel: 493 90 50 - 494 87 88
Telex 15798 BERDIS

UNITED KINGDOM

HMSO Books (PC 16)

HMSO Publications Centre
51 Nine Elms Lane
London SW8 5DR
Tel: (01) 211 77 02

Sub-agent:

Alan Armstrong & Associates Ltd

Arkwright Road
Reading, Berks RG2 0SO
Tel: (0734) 75 17 69
Telex 849937 AAALTD G

TURKIYE

Dünya süper veb ofset A.Ş.

Narlıbahçe Sokak No. 15
Cağaloğlu
Istanbul
Tel: 512 01 90
Telex: 23822 dsvo-tr.

UNITED STATES OF AMERICA

**European Community Information
Service**

2100 M Street, NW
Suite 707
Washington, DC 20037
Tel: (202) 862 9500

CANADA

Renouf Publishing Co., Ltd

61 Sparks Street
Ottawa
Ontario K1P 5R1
Tel. Toll Free 1 (800) 267 4164
Ottawa Region (613) 238 8985-6
Telex 053-4936

JAPAN

Kinokuniya Company Ltd

17-7 Shinjuku 3-Chome
Shinjuku-ku
Tokyo 160-91
Tel: (03) 354 0131

Journal Department

PO Box 55 Chitose
Tokyo 156
Tel: (03) 439 0124

Preis in Luxemburg (ohne MwSt.) • Price (excl. VAT) in Luxembourg • Prix au Luxembourg, TVA exclue

Einzelpreis • Single Copy • Prix par numéro	ECU 5,10
Abonnement • Subscription	ECU 53,50

 OFICINA DE LAS PUBLICACIONES OFICIALES DE LAS COMUNIDADES EUROPEAS
KONTORET FOR DE EUROPÆISKE FÆLLESSKABERS OFFICIELLE PUBLIKATIONER
AMT FÜR AMTLICHE VERÖFFENTLICHUNGEN DER EUROPÄISCHEN GEMEINSCHAFTEN
ΥΠΡΕΣΙΑ ΕΠΙΣΗΜΩΝ ΕΚΔΟΣΕΩΝ ΤΩΝ ΕΥΡΩΠΑΙΚΩΝ ΚΟΙΝΟΤΗΤΩΝ
OFFICE FOR OFFICIAL PUBLICATIONS OF THE EUROPEAN COMMUNITIES
OFFICE DES PUBLICATIONS OFFICIELLES DES COMMUNAUTÉS EUROPÉENNES
UFFICIO DELLE PUBBLICAZIONI UFFICIALI DELLE COMUNITA EUROPEE
BUREAU VOOR OFFICIELE PUBLIKATIES DER EUROPESE GEMEENSCHAPPEN
SERVIÇO DAS PUBLICAÇÕES OFICIAIS DAS COMUNIDADES EUROPEIAS

Kat./Cat.: CA-BX-88-010-3A-C