



ENERGIE

Monatliche Statistiken

ENERGY

Monthly statistics

ÉNERGIE

Statistiques mensuelles

3 □ 1990

Theme / Thème
Energy and industry / Énergie et industrie
Series / Série
Short-term trends / Conjoncture

4
B

statistiques
eurostat

OFICINA ESTADÍSTICA DE LAS COMUNIDADES EUROPEAS
DE EUROPÆISKE FÆLLESSKABERS STATISTISKE KONTOR
STATISTISCHES AMT DER EUROPÄISCHEN GEMEINSCHAFTEN
ΣΤΑΤΙΣΤΙΚΗ ΥΠΗΡΕΣΙΑ ΤΩΝ ΕΥΡΩΠΑΪΚΩΝ ΚΟΙΝΟΤΗΤΩΝ
STATISTICAL OFFICE OF THE EUROPEAN COMMUNITIES
OFFICE STATISTIQUE DES COMMUNAUTÉS EUROPÉENNES
ISTITUTO STATISTICO DELLE COMUNITÀ EUROPEE
BUREAU VOOR DE STATISTIEK DER EUROPESE GEMEENSCHAPPEN
SERVIÇO DE ESTATÍSTICA DAS COMUNIDADES EUROPEIAS

L-2920 Luxembourg – Tél. 43011 – Télex : Comeur Lu 3423
B-1049 Bruxelles, bâtiment Berlaymont, rue de la Loi 200 (bureau de liaison) – Tél. 235 1111

Las publicaciones de Eurostat están clasificadas por temas y por series. La clasificación se encuentra al final de la obra. Para mayor información sobre las publicaciones, rogamos se pongan en contacto con Eurostat.

Para los pedidos, dirijanse a las oficinas de venta cuyas direcciones figuran en la página interior de la contracubierta.

Eurostats publikationer er klassificeret efter emne og serie. En oversigt herover findes bag i hæftet. Yderligere oplysninger om publikationerne kan fås ved henvendelse til Eurostat.

Bestilling kan afgives til de salgssteder, der er anført på omslagets side 3.

Die Veröffentlichungen von Eurostat sind nach Themenkreisen und Reihen gegliedert. Die Gliederung ist hinten in jedem Band aufgeführt. Genauere Auskünfte über die Veröffentlichungen erteilt Eurostat. Ihre Bestellungen richten Sie bitte an die Verkaufsbüros, deren Anschriften jeweils auf der dritten Umschlagseite der Veröffentlichungen zu finden sind.

Οι εκδόσεις της Eurostat ταξινομούνται κατά θέμα και κατά σειρά. Η ακριβής ταξινόμηση αναφέρεται στο τέλος κάθε έκδοσης. Για λεπτομερέστερες πληροφορίες σχετικά με τις εκδόσεις, μπορείτε να απευθύνεσθε στην Eurostat.

Για τις παραγγελίες μπορείτε να απευθύνεσθε στα γραφεία πώλησης, των οποίων οι διευθύνσεις αναγράφονται στη σελίδα 3 του εξωφύλλου.

Eurostat's publications are classified according to themes and series. This classification is indicated at the end of the publication. For more detailed information on publications, contact Eurostat.

Orders are obtainable from the sales offices mentioned on the inside back cover.

Les publications de l'Eurostat sont classées par thème et par série. Cette classification est précisée à la fin de l'ouvrage. Pour des informations plus détaillées sur les publications, contactez l'Eurostat.

Pour les commandes, adressez-vous aux bureaux de vente dont les adresses sont indiquées à la page 3 de la couverture.

Le pubblicazioni dell'Eurostat sono classificate per tema e per serie. Tale classificazione è precisata alla fine dell'opera. Per informazioni più dettagliate sulle pubblicazioni rivolgersi all'Eurostat.

Per eventuali ordinazioni rivolgersi a uno degli uffici di vendita i cui indirizzi figurano nella 3^a pagina della copertina.

De publikaties van Eurostat zijn ingedeeld naar onderwerp en serie. Deze indeling is achter in het boek opgenomen. Voor nadere informatie over de publikaties kunt u zich wenden tot Eurostat.

Gelieve bestellingen op te geven bij de verkoopbureaus, waarvan de adressen op bladzijde 3 van de omslag zijn vermeld.

As publicações do Eurostat estão classificadas por tema e por série. Esta classificação está indicada no fim da obra. Para mais informações sobre as publicações é favor contactar Eurostat.

Encomendas: serviços de venda cujos endereços estão indicados na contracapa.

ENERGIE

Monatliche Statistiken

ENERGY

Monthly statistics

ÉNERGIE

Statistiques mensuelles

Zuständig für alle Informationen über die Energiestatistik: EUROSTAT, Luxemburg, Tel.: 4301-2040

For all information concerning the energy statistics, contact EUROSTAT, Luxembourg, tél.: 4301-2040

Pour toute information concernant les statistiques de l'énergie, s'adresser à EUROSTAT, Luxembourg, tél.: 4301-2040

Letzter Stand Updated Mise à jour 20.03.1990

Luxembourg: Office des publications officielles des Communautés européennes, 1990
Kat./cat.: CA-BX-90-003-3A-C

© CECA-CEE-CEEA, Bruxelles-Luxembourg, 1990
Reproduction autorisée, sauf à des fins commerciales, moyennant mention de la source.

Printed in Belgium

INHALT

	Seite
I. - Kohle	5
II. - Kohlenwasserstoffe	15
III. - Elektrizität	33
IV. - Gesamtenergie	39
V. - Verschiedenes	47
- Naturgasbilanz 1989	48
- Klimatische Bedingungen	50
- Preise : Durchschnittliche Einfuhrwerte - Tankerfrachtraten	51

TABLE OF CONTENTS

	Page
I. - Coal	5
II. - Hydrocarbons	15
III. - Electrical energy	33
IV. - All energy	39
V. - Miscellaneous	47
- Natural Gas balance-sheet 1989	48
- Climatic conditions	50
- Prices : Average import values - Oil tanker freight rates	51

TABLE DE MATIERES

	Page
I. - Charbon	5
II. - Hydrocarbures	15
III. - Energie électrique	33
IV. - Total énergie	39
V. - Divers	47
- Bilan gaz naturel 1989	48
- Conditions climatiques	50
- Prix : Valeur moyenne à l'importation - Taux de frets pétroliers	51

ZEICHEN UND ABKÜRZUNGEN

:	Kein Nachweis vorhanden	tep	Rohöleinheit (41860 kJ Hu/kg)
-	Nichts	GWh	Gigawattstunde 10^6 kWh
()	Geschätzte Angabe	TJ	Terajoule = 10^9 kJ
0	Hälfte der in der Tabelle verwendeten Einheit	NCV	Unterer Heizwert
t	Metrische Tonne	GCV	Oberer Heizwert
t=t	Tonne = Tonne	ECU	Europäische Währungseinheit

SYMBOLS AND ABBREVIATIONS

:	no data available	tep	tonne of oil equivalent (41860 kjoules NCV/kg)
-	nil	GWh	gigawatt hour (10^6 kWh)
()	estimated data	TJ	terajoule (10^9 kJ)
0	figur less than half the unit used	NCV	net calorific value
t	tonne (metric ton)	GCV	gross calorific value
t=t	tonne for tonne	ECU	european currency unit

SIGNES ET ABBREVIATIONS

:	donnée non disponible	tep	tonne d'équivalent pétrole (41860 kjoules PCI/kg)
-	néant	GWh	gigawattheure (10^6 kWh)
()	donnée estimée	TJ	térajoule (10^9 kJ)
0	chiffre inférieur à la moitié de l'unité employée	PCI	pouvoir calorifique inférieur
t	tonne métrique	PCS	pouvoir calorifique supérieur
t=t	tonne pour tonne	ECU	unité monétaire européenne

Nota : In this publication, the Continental practice of using a comma instead of a decimal point has been adopted.



1

Kohle
Coal
Charbon

KOHLE/ERLÄUTERUNGEN

COAL/EXPLANATORY NOTES

CHARBON/NOTES EXPLICATIVES

Die Angaben sind in metrischen Tonnen ausgedrückt (Tonne = Tonne).

- Vereinigtes Königreich**
- Alle monatlichen Angaben, mit Ausnahme derjenigen für den Außenhandel, beziehen sich auf Zeiträume von vier bis fünf Wochen (vier Wochen für die beiden ersten Monate eines Quartals, fünf Wochen für den letzten Quartalsmonat).
- Bestände**
- Alle Angaben über die Bestände beziehen sich auf das Ende des Berichtszeitraums.
 - Für die Bundesrepublik Deutschland sind die Bestände der Steinkohlen- bzw. Kokerzeuger außerhalb der Zechen bzw. Kokereien (Nationale Steinkohlenreserven) auch in den Beständen enthalten.
- Außenhandel**
- Die veröffentlichten Daten sind den Meldungen der Importeure und Exporteure entnommen. Sie können daher von den Angaben abweichen, die von den Zollbehörden aufgestellt und in der Außenhandelsstatistik veröffentlicht werden.
 - Wegen der unterschiedlichen zeitlichen Erfassung der Aus- und Einfuhren (Fristen, Zwischenschaltung des Handels, Umleitung, Umladen, unterschiedliche Klassifizierung usw.) stimmt die Ausführung eines Mitgliedstaats in einen anderen nicht genau mit den Angaben zur Einfuhr dieses Landes aus dem Mitgliedstaat überein. Daher können die Daten für die "innergemeinschaftlichen Einfuhren" insgesamt von denjenigen für die "innergemeinschaftlichen Ausfuhren" abweichen.
 - Die Direktimporte an Steinkohle für die in der Bundesrepublik Deutschland stationierten amerikanischen Truppen sind in den Zahlen der Tabellen "außergemeinschaftliche Einfuhren" und "Einfuhren aus den USA" enthalten.
- Steinkohle**
- Die Förderung umfaßt auch die Kohlegewinnung der Kleinzechen und Tagebaubetriebe.
 - Spanien : Ab 1. Januar 1987 umfassen die Daten über die Steinkohle auch die alte Braunkohle (lignito negro).
 - Die Angaben über die im Untertagebereich Beschäftigten beziehen sich auf das Ende des Berichtszeitraums.
 - Die Leistung für den Untertagebereich wird auf die in Stunden ausgedrückte Arbeitszeit bezogen. In den Angaben sind alle unter Tage Beschäftigten einschließlich des Aufsichtspersonals und der im Auftrag Dritter Arbeitenden erfaßt. Die Bestimmung der Leistung unter Tage umfaßt nur die Kohlegewinnung im eigentlichen Sinne.
 - Die "Lieferungen an Kraftwerke" umfassen die Lieferungen an die öffentlichen und zecheneigenen Elektrizitätswerke. Für die Bundesrepublik Deutschland sind außerdem noch die Lieferungen an die Bergbauverbundkraftwerke und an die Kraftwerke der Bundesbahn enthalten. In den "Lieferungen an die Industrie insgesamt" sind die Steinkohlenlieferungen an die Industriekraftwerke (Eigenerzeuger) mit enthalten.
- Kokereien**
- Alle Angaben über die Kokereien (Steinkohlenlieferungen, Bestände usw.) beziehen sich auf die zechen- und hütteneigenen sowie auf die unabhängigen Kokereien insgesamt.
 - In der Erzeugung von Hüttenkoks ist auch Steinkohlenschwelmkoks, nicht jedoch Braunkohlenskoks enthalten.

The data are expressed in metric tonnes on a tonne = tonne basis.

- United Kingdom**
- All the monthly data, except those for external trade, refer to periods of four or five weeks (four weeks for the first two months of each quarter and five for the last).
- Stocks**
- All the data on stocks refer to the end of the period under review.
 - For the FR Germany, the stocks held by coal/coke producers outside the mines/coking plants (Nationale Steinkohlenreserve) are also included.
- External trade**
- As the data published are taken from the declarations made by importers and exporters, they may differ from the data recorded by the customs services and published in the external trade statistics.
 - Owing to differences in recording at the moment of import and export (delays, involvement of trade agencies, rerouting, transshipment, differences in classification, etc.), a country's exports to a Member State will not coincide exactly with the Member States declared imports from that country. Therefore data for total "Intra Community Imports" may differ from total "Intra Community Exports".
 - Direct imports of coal for American forces stationed in the FR of Germany are included in the figures shown in the tables "Extra Community Imports" and "Imports from the USA".
- Coal**
- Production includes that of small and open-cast mines.
 - Spain : as for January 1987 black lignite (lignito negro) is included in the data concerning hard coal.
 - The data on underground personnel refer to the end of period.
 - Underground productivity is based on the total working time expressed in hours. The calculations take account of all underground personnel, including supervisors and persons employed by an outside contractor. Underground productivity is determined only for actual coal mines.
 - "Deliveries to power stations" comprise the quantities delivered to public utility and pithead power stations. For the FR of Germany, deliveries to the "Bergbauverbundkraftwerke" and the Federal Railway power stations are also included. Supplies of coal to industries 'own-use' power stations are included in the tables "deliveries to all industries".
- Coking plants**
- All the data on coking plants (deliveries of coal, stocks, etc.) refer to all coking plants (i.e. those operated by mines and steelworks and those run independently).
 - The production of hard coke also includes semi-coke. Brown-coal coke is not included.

Les données sont exprimées en tonnes métriques, établies sur une comptabilisation tonne = tonne.

- Royaume-Uni**
- Toutes les données, sauf celles du commerce extérieur, se réfèrent à des périodes de 4 ou 5 semaines (4 semaines pour les deux premiers mois de chaque trimestre, 5 pour le dernier).
- Stocks**
- Toutes les données sur les stocks se réfèrent à la fin de la période considérée.
 - Pour la R.F. d'Allemagne, les stocks des producteurs de houille/coke existant hors des mines/cokeries (Nationale Steinkohlenreserve) sont également compris.
- Commerce extérieur**
- Les données publiées proviennent des déclarations des importateurs et exportateurs, elles peuvent donc différer des données relevées par les services douaniers et publiées dans les Statistiques du Commerce Extérieur.
 - Du fait des divergences de relevés à la sortie et à l'entrée (délais, entremise du commerce, déroutement, transbordement, différences de classification, etc.) les exportations vers un pays de la Communauté peuvent ne pas coïncider exactement avec les importations de ce pays. Les données de l'ensemble des "Exportations intra-communautaires" peuvent donc différer légèrement de celles de l'ensemble "Importations intra-communautaires".
 - Les importations directes de houille destinée aux troupes américaines stationnées en R.F. d'Allemagne sont comprises dans les chiffres des tableaux "Importations Extra-Communautaires" et "Importations en provenance des USA".
- Houille**
- La production comprend celle des petites mines et des mines à ciel ouvert.
 - Espagne : à partir de janvier 1987 les données concernant la houille comprennent le lignite ancien (lignito negro).
 - Les données concernant le personnel employé au fond se réfèrent à la fin de période.
 - Le rendement au fond des mines est rapporté à la durée du temps de travail exprimée en heures. Dans les calculs, tout le personnel employé au fond, y compris le personnel de surveillance et celui travaillant sous contrat, est retenu. La détermination du rendement au fond ne porte que sur les exploitations minières proprement-dites.
 - Les "Livraisons aux centrales électriques" couvrent les quantités livrées aux centrales électriques des services publics et des mines. Pour la R.F. d'Allemagne, les livraisons aux "Bergbauverbundkraftwerke" et aux centrales des chemins de fer fédéraux sont également comprises. L'approvisionnement en houille des autoproduleurs industriels est compris dans les tableaux "Livraisons à l'ensemble de l'industrie".
- Cokeries**
- Toutes les données concernant les cokeries (livraisons de houille, stocks, etc.) se réfèrent à l'ensemble des cokeries minières, sidérurgiques et indépendantes.

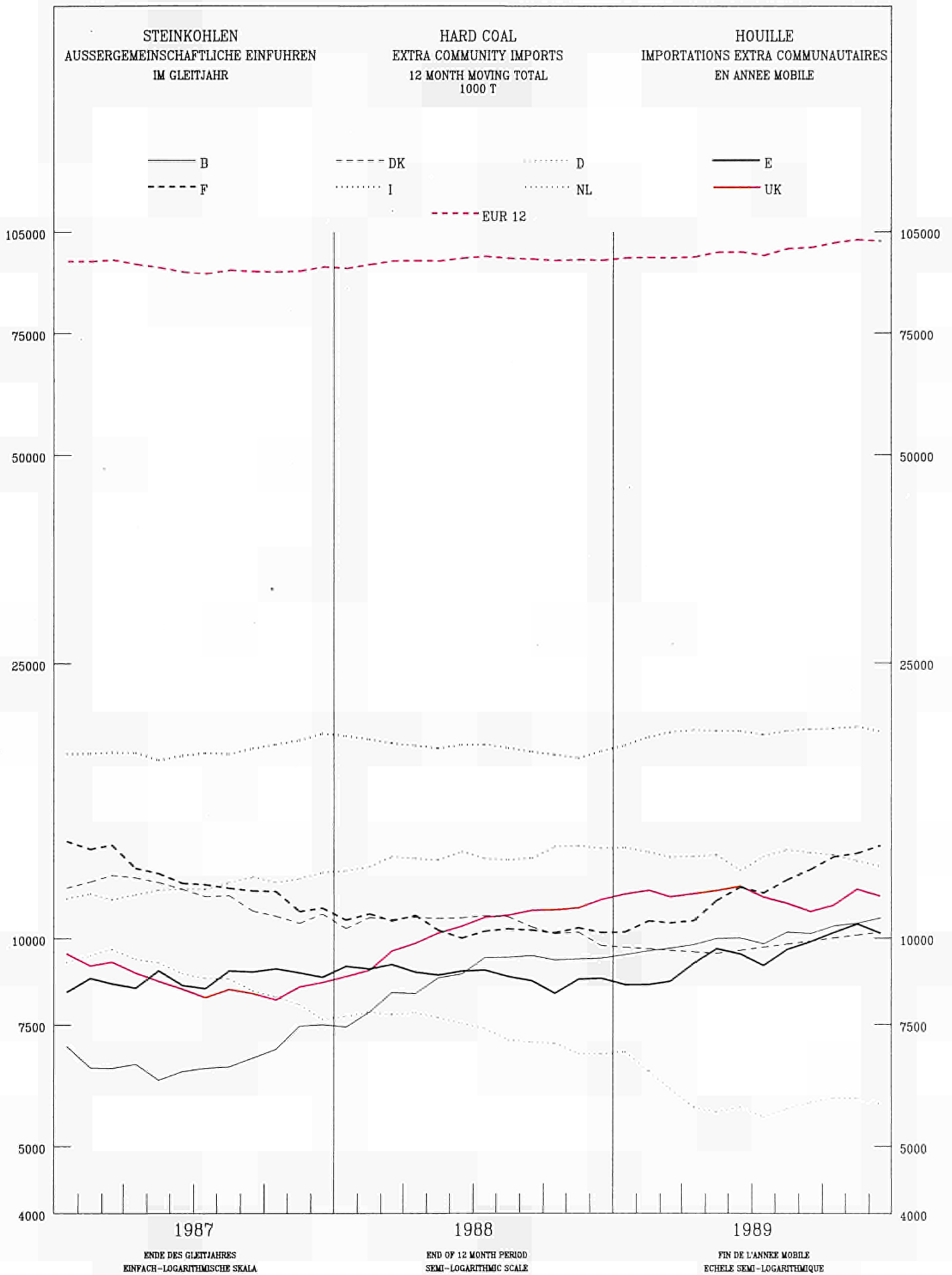

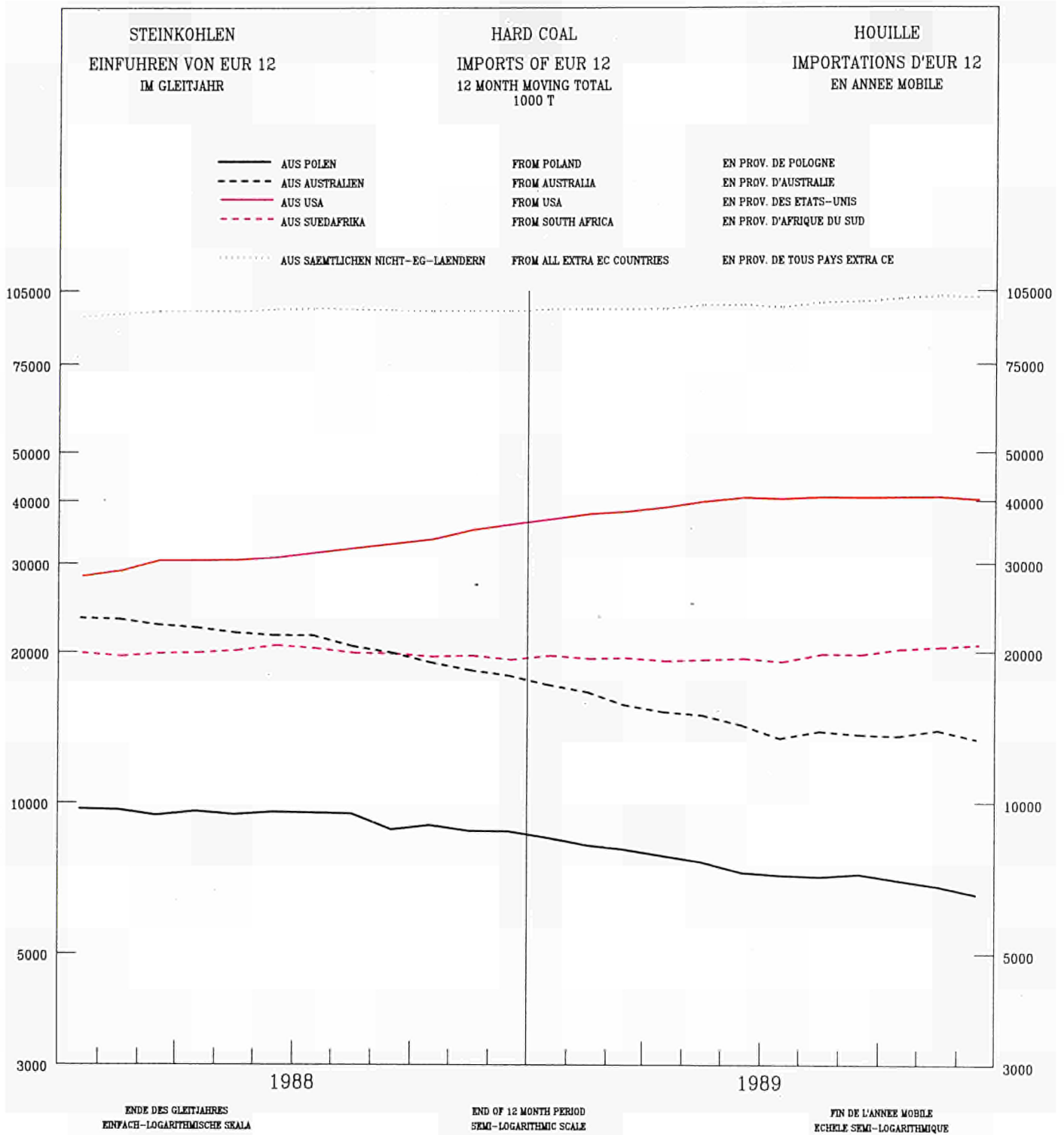

	EUR 1 2	EUR 1 0	BELGI- QUE BELGIE	DANMARK DANMARK	B. R. DEUTSCH LAND	ELLAS	ESPAÑA	FRANCE	IRELAND	ITALIA	LUXEM- BOURG	NEDER- LAND	PORTU- GAL	UNITED KINGDOM
STEINKOHL	HARD COAL												HOUILLE	
WICHTIGSTE POSITIONEN	PRINCIPAL AGGREGATES												PRINCIPAUX AGREGATS	
FOERDERUNG 1000 T (T=T)	PRODUCTION 1000 T (T=T)												PRODUCTION 1000 T (T=T)	
J - D 1988	214651	195412	2487	-	79318	-	18998	12143	42	40	-	-	-	241 101382
J - D 1989	208 304	188 400	1893	-	77451	-	19679	11471	48	-	-	-	-	225 97537
1988 NOV	18647	16858	193	-	6762	-	1768	1009	4	5	-	-	-	21 8885
DEC	20190	18653	161	-	6867	-	1517	1036	4	5	-	-	-	20 10580
1989 JAN	16 414	14 660	218	-	7522	-	1736	1102	4	-	-	-	-	18 5814
FEB	18 494	16 855	200	-	6504	-	1626	977	4	-	-	-	-	13 9170
1989 NOV	17 385	15 659	147	-	6651	-	1714	1000	4	-	-	-	-	12 7857
DEC	18 192	16 520	101	-	5875	-	1659	867	4	-	-	-	-	13 9673
1990 JAN	14 237	12 948	120	-	6943	-	1274	1133	4	-	-	-	-	15 4748
FEB	:	:	:	-	6229	-	:	:	4	-	-	-	-	1 7332
90/89JAN %	-13,3	-11,7	-45,0	-	-7,7	-	-26,6	2,8	-	-	-	-	-	-16,7 -18,3
GESAMTBESTAEUNDE BEI DEN ZECHEN 1000 T (T=T)	TOTAL COLLIERY STOCKS 1000 T (T=T)												STOCKS TOTAUX AUPRES DES MINES 1000 T (T=T)	
DEC 1988	31807	30176	144	-	18925	-	1624	3528	20	-	-	-	-	7 7559
DEC 1989	32629	30845	97	-	18132	-	1777	2381	20	-	-	-	-	7 10215
1988 OCT	32430	30822	202	-	19238	-	1600	4377	20	-	-	-	-	8 6985
NOV	32300	30673	170	-	19043	-	1623	3936	20	-	-	-	-	4 7504
DEC	31807	30176	144	-	18925	-	1624	3528	20	-	-	-	-	7 7559
1989 JAN	31484	29867	137	-	19139	-	1614	3126	20	-	-	-	-	3 7445
1989 OCT	35368	33622	122	-	20189	-	1744	2994	20	-	-	-	-	2 10297
NOV	34426	32604	116	-	19531	-	1815	2649	20	-	-	-	-	7 10288
DEC	32629	30845	97	-	18132	-	1777	2381	20	-	-	-	-	7 10215
1990 JAN	:	:	:	-	17767	-	:	2311	20	-	-	-	-	1 9699
BESCHAEFTIGTE UNTER TAGE 1000	PERSONNEL EMPLOYED UNDERGROUND 1000												PERSONNEL EMPLOYE AU FOND 1000	
1988 OCT	226,7	189,8	5,6	-	97,6	-	36,1	13,3	0,3	-	-	-	-	0,8 73,0
NOV	226,2	189,3	5,5	-	97,4	-	36,1	13,1	0,3	-	-	-	-	0,8 73,0
DEC	224,2	187,3	5,3	-	96,8	-	36,1	12,9	0,3	-	-	-	-	0,8 72,0
1989 JAN	221,5	186,9	5,2	-	96,7	-	34,0	12,7	0,3	-	-	-	-	0,6 72,0
1989 OCT	199,6	164,0	3,9	-	92,8	-	35,0	11,0	0,3	-	-	-	-	0,6 56,0
NOV	198,8	163,2	3,7	-	92,4	-	35,0	10,8	0,3	-	-	-	-	0,6 56,0
DEC	198,1	162,5	3,4	-	92,1	-	35,0	10,7	0,3	-	-	-	-	0,6 56,0
1990 JAN	197,1	161,5	3,2	-	91,5	-	35,0	10,5	0,3	-	-	-	-	0,6 56,0
LEISTUNG UNTER TAGE JE MANN UND STUNDE KG=KG	UNDERGROUND OUTPUT PER MAN.HOUR KG=KG												RENDEMENT AU FOND PAR HOMME.HEURE KG=KG	
1988	578	616	320	-	630	-	333	534	-	-	-	-	-	633
1989	:	:	328	-	645	-	:	589	-	-	-	-	-	1
1988 SEP	586	625	312	-	621	-	318	561	-	-	-	-	-	658
OCT	579	626	314	-	622	-	323	486	-	-	-	-	-	668
NOV	584	627	297	-	626	-	325	562	-	-	-	-	-	657
DEC	598	636	332	-	652	-	314	581	-	-	-	-	-	642
1989 SEP	608	650	315	-	644	-	350	637	-	-	-	-	-	674
OCT	591	640	329	-	647	-	329	537	-	-	-	-	-	666
NOV	611	662	344	-	650	-	337	588	-	-	-	-	-	704
DEC	628	671	380	-	649	-	327	625	-	-	-	-	-	701
GESAMTEINFUHRUN 1000 T	TOTAL IMPORTS 1000 T												IMPORTATIONS TOTALES 1000 T	
J - D 1988	104265	92557	11063	10295	7583	1490	8766	11996	3469	19705	160	14781	2942	12015
J - D 1989	110 797	96592	12486	10752	6389	1243	10569	15299	3100	21299	195	13692	3640	12133
1989/88 %	6,3	4,4	12,9	4,4	-15,7	-16,6	20,6	27,5	-10,6	8,1	21,9	-7,3	23,7	1,0
1988 SEP	8970	7970	1144	795	586	331	725	977	264	1484	26	1167	275	1196
OCT	8294	7481	726	795	690	75	485	1136	226	1557	14	1510	328	752
NOV	8671	7445	991	800	570	42	862	1003	291	1528	5	1193	364	1022
DEC	9702	8409	1016	795	817	75	1019	793	241	2196	15	1221	274	1240
1989 SEP	9486	8174	1135	896	698	70	988	1410	383	1718	25	935	324	904
OCT	10138	8997	1013	896	775	125	848	1727	326	1695	8	1428	293	1004
NOV	9758	8291	1114	898	567	125	1175	1108	237	1769	21	816	292	1636
DEC	9139	8100	1195	894	676	125	747	1110	170	1963	28	991	292	948
INNERGEMEINSCHAFTLICHE EINFUHRUN (EUR12) 1000 T	INTRA COMMUNITY IMPORTS (EUR12) 1000 T												IMPORT. INTRA COMMUNAUTAIRES (EUR12) 1000 T	
J - D 1988	8614	1709	545	782	-	17	1807	548	1029	35	1300	195	647	
J - D 1989	8936	1788	557	637	-	408	1687	572	1410	52	992	205	628	
1989/88 %	3,4	4,6	2,2	-18,5	-	-	-6,6	4,4	37,0	48,6	-23,7	5,1	-2,9	
1988 SEP	788	154	45	80	-	1	176	43	85	3	163	24	14	
OCT	653	157	45	64	-	2	143	5	85	4	71	34	43	
NOV	799	136	50	71	-	-	161	70	85	2	174	-	50	
DEC	764	134	45	76	-	5	145	20	94	1	116	48	80	
1989 SEP	888	193	46	71	-	8	181	77	195	7	68	16	26	
OCT	959	180	46	62	-	63	197	52	195	2	80	17	65	
NOV	777	167	48	72	-	17	112	39	195	3	63	17	44	
DEC	836	124	49	53	-	53	113	50	198	19	109	17	51	

	EUR	EUR	BELGI- QUE	DANMARK	B. R. DEUTSCH- LAND	ELLAS	ESPAÑA	FRANCE	IRELAND	ITALIA	LUXEM- BOURG	NEDER- LAND	PORTU- GAL	UNITED KINGDOM
	1 2	1 0	BELGIE											
STEINKOHLE AUSSENHANDEL 1000 T	HARD COAL EXTERNAL TRADE 1000 T													HOUILLE COMMERCE EXTERIEUR 1000 T
EINFUHREN AUS DER B.R. DEUTSCHLAND	IMPORTS FROM F.R. OF GERMANY													IMPORT. EN PROV. DE LA R.F. D'ALLEMAGNE
J - D 1988 !	4727	4726	1582	2	-	-	1	1383	29	992	4	553	-	181
J - D 1989 !	5390	5034	1587	3	-	-	356	1182	28	1255	4	723	-	252
1989/88 % !	14,0	6,5	0,3	50,0	-	-	35500,0	-14,5	-3,4	26,5	-	30,7	-	39,2
1988 SEP !	367	367	144	-	-	-	-	122	4	43	-	46	-	8
OCT !	288	288	129	1	-	-	-	98	4	5	-	43	-	8
NOV !	425	425	122	-	-	-	-	98	2	138	-	49	-	16
DEC !	619	618	129	-	-	-	1	100	2	303	-	60	-	24
1989 SEP !	429	427	173	1	-	-	2	120	13	79	-	34	-	7
OCT !	500	447	158	-	-	-	53	137	4	79	-	59	-	10
NOV !	354	328	110	-	-	-	26	79	-	78	1	45	-	15
DEC !	389	363	110	-	-	-	26	79	-	78	-	83	-	13
EINFUHREN AUS VEREINIGTEM KOENIGREICH	IMPORTS FROM UNITED KINGDOM													IMPORT. EN PROV. DU ROYAUME-UNI
J - D 1988 !	1366	1194	8	425	102	-	-	238	404	-	-	17	172	-
J - D 1989 !	1512	1283	76	551	104	-	29	209	343	-	-	-	200	-
1989/88 % !	10,7	7,5	850,0	29,6	2,0	-	-	-12,2	-15,1	-	-	-	16,3	-
1988 SEP !	131	108	-	35	12	-	-	27	34	-	-	-	23	-
OCT !	128	95	1	40	-	-	-	19	34	-	-	1	33	-
NOV !	115	115	2	40	-	-	-	38	35	-	-	-	-	-
DEC !	156	110	2	30	11	-	-	32	34	-	-	1	46	-
1989 SEP !	139	120	14	49	-	-	4	27	30	-	-	-	15	-
OCT !	169	147	10	60	13	-	6	25	39	-	-	-	16	-
NOV !	141	119	6	60	11	-	6	13	29	-	-	-	16	-
DEC !	141	120	6	70	10	-	5	14	20	-	-	-	16	-
AUSSERGEMEINSCHAFTLICHE EINFUHREN (EUR12)	EXTRA COMMUNITY IMPORTS (EUR12)													IMPORT. EXTRA COMMUNAUTAIRES (EUR12)
J - D 1988 !	95651		9354	9750	6801	1490	8749	10189	2921	18676	125	13481	2747	11368
J - D 1989 !	101861		10698	10195	5752	1243	10161	13612	2528	19889	143	12700	3435	11505
1989/88 % !	6,5		14,4	4,6	-15,4	-16,6	16,1	33,6	-13,5	6,5	14,4	-5,8	25,0	1,2
1988 SEP !	8182		990	750	506	331	724	801	221	1399	23	1004	251	1182
OCT !	7641		569	750	626	75	483	993	221	1472	10	1439	294	709
NOV !	7872		855	750	499	42	862	842	221	1443	3	1019	364	972
DEC !	8938		882	750	741	75	1014	648	221	2102	14	1105	226	1160
1989 SEP !	8598		942	850	627	70	980	1229	306	1523	18	867	308	878
OCT !	9179		833	850	713	125	785	1530	274	1500	6	1348	276	939
NOV !	8981		947	850	495	125	1158	996	198	1574	18	753	275	1592
DEC !	8299		1071	845	623	125	694	997	120	1765	9	878	275	897
EINFUHREN AUS DEN USA	IMPORTS FROM THE USA													IMPORTATIONS EN PROVENANCE DES USA
J - D 1988 !	35897	32538	4968	2760	503	189	2558	3998	1524	10199	-	4145	801	4252
J - D 1989 !	40270	36217	5525	2870	294	160	2990	6048	1182	10176	-	5100	1063	4862
1989/88 % !	12,2	11,3	11,2	4,0	-41,6	-15,3	16,9	51,3	-22,4	-0,2	-	23,0	32,7	14,3
1988 SEP !	3215	2889	569	230	30	-	248	227	127	811	-	366	78	529
OCT !	3018	2807	284	230	25	-	142	442	127	802	-	531	69	366
NOV !	3493	3089	550	230	25	-	298	438	127	856	-	269	106	594
DEC !	3440	2975	417	230	42	1	417	323	127	927	-	528	48	380
1989 SEP !	3164	2746	565	239	62	-	316	389	131	743	-	361	102	256
OCT !	3068	2724	230	239	75	-	244	600	78	743	-	423	100	336
NOV !	3541	3079	422	240	1	-	362	456	128	743	-	486	100	603
DEC !	2953	2667	422	240	1	-	186	456	70	744	-	347	100	387
EINFUHREN AUS AUSTRALIEN	IMPORTS FROM AUSTRALIA													IMPORTATIONS EN PROVENANCE D'AUSTRALIE
J - D 1988 !	17962	16778	1107	1344	579	246	1001	3309	1	2114	-	4541	183	3537
J - D 1989 !	13360	12405	1133	1698	94	-	955	2640	133	1131	-	2900	-	2676
1989/88 % !	-25,6	-26,1	2,3	26,3	-83,8	-	-4,6	-20,2	13200,0	-46,5	-	-36,1	-	-24,3
1988 SEP !	1459	1303	107	112	34	-	130	306	-	236	-	277	26	231
OCT !	1103	1077	132	112	-	-	-	86	-	164	-	444	26	139
NOV !	883	821	5	112	11	-	62	160	-	11	-	473	-	49
DEC !	1673	1495	151	112	145	-	128	221	-	197	-	374	50	295
1989 SEP !	1240	1102	99	141	-	-	138	164	133	20	-	250	-	295
OCT !	1011	871	38	141	-	-	140	181	-	20	-	313	-	178
NOV !	1244	1171	143	144	4	-	73	240	-	20	-	113	-	507
DEC !	1102	1102	142	144	2	-	-	239	-	22	-	205	-	348

	EUR	EUR	BELGI- QUE	DANMARK	B. R. DEUTSCH- LAND	ELLAS	ESPANA	FRANCE	IRELAND	ITALIA	LUXEM- BOURG	NEDER- LAND	PORTU- GAL	UNITED KINGDOM
	1 2	1 0	BELGIE											
STEINKOHLE AUSSENHANDEL 1000 T	HARD COAL EXTERNAL TRADE 1000 T													HOUILLE COMMERCE EXTERIEUR 1000 T
EINFUHREN AUS SUEDAFRIKA	IMPORTS FROM SOUTH AFRICA													IMPORT. EN PROVENANCE D'AFRIQUE DU SUD
J - D 1988 !	19289	13241	2354	-	2753	901	4453	864	67	4302	99	1626	1595	275
J - D 1989 !	20608	13770	3125	-	2619	593	4986	878	65	4928	124	1100	1852	338
1989/88 % !	6,8	4,0	32,8	-	-4,9	-34,2	12,0	1,6	-3,0	14,6	25,3	-32,3	16,1	22,9
1988 SEP !	1596	1134	250	-	135	294	340	68	6	215	20	133	122	13
OCT !	1543	1129	108	-	287	75	224	112	7	318	9	176	190	37
NOV !	1726	1064	225	-	170	19	448	86	5	405	1	127	214	26
DEC !	1721	1217	246	-	200	63	411	11	5	571	11	76	93	34
1989 SEP !	1557	825	96	-	237	-	526	-	6	413	18	45	206	10
OCT !	2027	1592	492	-	335	70	285	75	15	413	5	168	150	19
NOV !	1902	1189	419	-	181	-	563	46	1	413	15	103	150	11
DEC !	1922	1367	419	-	415	-	405	46	5	415	6	54	150	7
EINFUHREN AUS POLEN	IMPORTS FROM POLAND													IMPORT. EN PROVENANCE DE POLOGNE
J - D 1988 !	8782	8441	532	1800	2018	-	271	249	650	1106	-	817	70	1269
J - D 1989 !	6599	6417	287	814	1726	-	109	389	577	818	-	750	33	1056
1989/88 % !	-25,3	-24,0	-46,1	-54,8	-14,5	-	-59,8	56,2	-11,2	-26,0	-	-8,2	-52,9	-16,8
1988 SEP !	550	544	38	150	136	-	6	-	55	61	-	32	-	72
OCT !	864	864	-	150	253	-	-	60	55	130	-	103	-	113
NOV !	794	740	63	150	199	-	54	2	55	71	-	63	-	137
DEC !	712	667	40	150	239	-	11	17	55	107	-	13	34	46
1989 SEP !	635	635	57	67	224	-	-	16	33	57	-	146	-	35
OCT !	663	603	-	67	174	-	60	66	41	57	-	62	-	136
NOV !	603	603	17	72	221	-	-	16	50	57	-	-	-	170
DEC !	453	453	16	72	143	-	-	15	40	57	-	55	-	55
EINFUHREN AUS DER UDSSR	IMPORTS FROM USSR													IMPORT. EN PROVENANCE D'URSS
J - D 1988 !	2702	2480	86	876	329	114	222	160	7	491	25	17	-	375
J - D 1989 !	3434	3152	78	792	408	146	282	741	-	488	19	300	-	180
1989/88 % !	27,1	27,1	-9,3	-9,6	24,0	28,1	27,0	363,1	-	-0,6	-24,0	1664,7	-	-52,0
1988 SEP !	262	262	10	73	25	37	-	45	1	40	3	1	-	27
OCT !	212	190	12	73	37	-	22	16	-	40	1	-	-	11
NOV !	224	224	-	73	32	23	-	17	1	40	2	-	-	36
DEC !	330	283	12	73	42	11	47	39	1	51	4	-	-	50
1989 SEP !	271	271	4	66	24	-	-	80	-	68	-	26	-	3
OCT !	376	320	10	66	42	10	56	50	-	68	1	68	-	5
NOV !	310	287	3	66	36	10	23	68	-	68	2	18	-	16
DEC !	295	295	2	66	35	10	-	67	-	71	3	38	-	3
EINFUHREN AUS KANADA	IMPORTS FROM CANADA													IMPORT. EN PROVENANCE DU CANADA
J - D 1988 !	2216	2009	11	312	95	-	-	572	-	30	-	436	207	553
J - D 1989 !	2845	2627	21	619	18	-	-	689	-	50	-	500	218	730
1989/88 % !	28,4	30,8	90,9	98,4	-81,1	-	-	20,5	-	66,7	-	14,7	5,3	32,0
1988 SEP !	150	150	5	26	2	-	-	-	-	-	-	62	-	55
OCT !	233	224	-	26	2	-	-	189	-	-	-	2	9	5
NOV !	210	166	-	26	23	-	-	-	-	-	-	54	44	63
DEC !	217	217	3	26	2	-	-	1	-	-	-	58	-	127
1989 SEP !	313	313	-	52	-	-	-	143	-	4	-	4	-	110
OCT !	276	226	3	52	-	-	-	55	-	4	-	55	50	57
NOV !	171	171	4	49	-	-	-	59	-	5	-	2	-	52
DEC !	201	201	5	50	-	-	-	58	-	5	-	28	-	55
EINFUHREN AUS KOLUMBIEN	IMPORTS FROM COLOMBIA													IMPORT. EN PROVENANCE DE LA COLOMBIE
J - D 1988 !	6083	5801	56	2040	194	-	202	486	610	201	-	1607	80	607
J - D 1989 !	8862	7819	59	2597	178	-	681	1358	633	520	-	1600	362	874
1989/88 % !	45,7	34,8	5,4	27,3	-8,2	-	237,1	179,4	3,8	158,7	-	-0,4	352,5	44,0
1988 SEP !	579	579	-	170	59	-	-	120	-	15	-	123	-	92
OCT !	457	362	2	170	1	-	95	5	-	15	-	140	-	29
NOV !	470	470	1	170	2	-	-	116	121	15	-	3	-	42
DEC !	340	340	-	170	5	-	-	7	-	17	-	1	-	140
1989 SEP !	625	625	2	216	-	-	-	339	3	34	-	14	-	17
OCT !	1048	1008	-	216	10	-	-	156	139	34	-	252	40	201
NOV !	734	557	3	214	3	-	-	137	153	34	-	-	40	150
DEC !	953	812	2	223	4	-	-	101	154	100	38	-	249	40

	EUR	EUR	BELGI- QUE	DANMARK	B. R. DEUTSCH- LAND	ELLAS	ESPAÑA	FRANCE	IRELAND	ITALIA	LUXEM- BOURG	NEDER- LAND	PORTU- GAL	UNITED KINGDOM
	1 2	1 0	BELGIE											
STEINKOEHLE AUSSENHANDEL 1000 T														
	HARD COAL EXTERNAL TRADE 1000 T													
	HOUILLE COMMERCE EXTERIEUR 1000 T													
EINFUHREN AUS CHINA	IMPORTS FROM CHINA													
	IMPORT. EN PROVENANCE DE LA CHINE													
J - D 1988 !	1753	1691	143	228	84	-	62	307	8	296	-	304	-	321
J - D 1989 !	2968	2911	418	318	93	-	57	1001	2	330	-	300	-	449
1989/88 % !	69,3	72,1	192,3	39,5	10,7	-	-8,1	226,1	-75,0	11,5	-	-1,3	-	39,9
1988 SEP !	242	242	10	19	52	-	-	24	1	12	-	-	-	124
OCT !	171	171	29	19	3	-	-	66	1	12	-	38	-	3
NOV !	87	87	3	19	6	-	-	4	-	17	-	27	-	11
DEC !	160	160	9	19	-	-	-	25	-	17	-	52	-	38
1989 SEP !	294	294	104	26	20	-	-	72	-	31	-	19	-	22
OCT !	433	433	60	26	4	-	-	309	-	31	-	3	-	-
NOV !	296	296	-	29	25	-	-	136	-	31	-	30	-	45
DEC !	284	284	1	29	4	-	-	137	-	31	-	82	-	-
GESAMTAUSFUHREN	TOTAL EXPORTS													
	EXPORTATIONS TOTALES													
J - D 1987 !	12236	12236	939	52	6065	123	-	837	50	-	-	1813	-	2357
J - D 1988 !	10983	10979	857	-	4806	202	4	1537	7	-	-	1840	-	1730
1988 SEP !	987	987	61	-	404	-	-	182	-	-	-	230	-	110
OCT !	992	990	73	-	470	-	2	138	-	-	-	166	-	143
NOV !	811	811	93	-	275	-	-	160	-	-	-	145	-	138
DEC !	852	852	75	-	318	-	-	141	-	-	-	153	-	165
1989 SEP !	930	929	117	-	468	-	1	76	-	-	-	91	-	177
OCT !	897	897	79	-	526	1	-	63	-	-	-	86	-	142
NOV !	747	747	49	-	405	1	-	66	-	-	-	86	-	140
DEC !	:	:	:	:	542	1	-	:	-	-	-	:	-	:
88 JAN-NOV !	10131	10127	782	-	4488	202	4	1396	7	-	-	1687	-	1565
89 JAN-NOV !	9018	9011	670	-	5023	23	7	673	-	-	-	925	-	1697
1989/88 % !	-11,0	-11,0	-14,3	-	11,9	-88,6	75,0	-51,8	-	-	-	-45,2	-	8,4
INNERGEMEINSCHAFTLICHE AUSFUHREN (EUR12)	INTRA COMMUNITY EXPORTS (EUR12)													
	EXPORT. INTRA COMMUNAUTAIRES (EUR12)													
J - D 1987 !	10497		875	5	5336	11	-	670	50	-	-	1549	-	2001
J - D 1988 !	9409		783	-	4448	51	4	1299	7	-	-	1485	-	1332
1988 SEP !	872		56	-	376	-	-	168	-	-	-	171	-	101
OCT !	894		64	-	447	-	2	119	-	-	-	146	-	116
NOV !	709		79	-	262	-	-	129	-	-	-	139	-	100
DEC !	718		71	-	302	-	-	120	-	-	-	98	-	127
1989 SEP !	831		113	-	442	-	1	58	-	-	-	86	-	131
OCT !	779		74	-	481	1	-	45	-	-	-	76	-	102
NOV !	631		45	-	358	1	-	51	-	-	-	76	-	100
DEC !	:		:	:	463	1	-	:	-	-	-	:	-	:
88 JAN-NOV !	8691		712	-	4146	51	4	1179	7	-	-	1387	-	1205
89 JAN-NOV !	8007		603	-	4813	8	7	537	-	-	-	849	-	1190
1989/88 % !	-7,9		-15,3	-	16,1	-84,3	75,0	-54,5	-	-	-	-38,8	-	-1,2
AUSSERGEMEINSCHAFTLICHE AUSFUHREN (EUR12)	EXTRA COMMUNITY EXPORTS (EUR12)													
	EXPORT. EXTRA COMMUNAUTAIRES (EUR12)													
J - D 1987 !	1739		64	47	729	112	-	167	-	-	-	264	-	356
J - D 1988 !	1574		74	-	358	151	-	238	-	-	-	353	-	398
1988 SEP !	115		5	-	28	-	-	14	-	-	-	59	-	9
OCT !	98		9	-	23	-	-	19	-	-	-	20	-	27
NOV !	102		14	-	13	-	-	31	-	-	-	6	-	38
DEC !	134		4	-	16	-	-	21	-	-	-	55	-	38
1989 SEP !	99		4	-	26	-	-	18	-	-	-	5	-	46
OCT !	118		5	-	45	-	-	18	-	-	-	10	-	40
NOV !	116		4	-	47	-	-	15	-	-	-	10	-	40
DEC !	:		:	-	79	-	-	:	-	-	-	:	-	:
88 JAN-NOV !	1440		70	-	342	151	-	217	-	-	-	300	-	360
89 JAN-NOV !	1011		67	-	210	15	-	136	-	-	-	76	-	507
1989/88 % !	-29,8		-4,3	-	-38,6	-90,1	-	-37,3	-	-	-	-74,7	-	40,8

	E U R	E U R	BELGI- QUE	DANMARK	B. R. DEUTSCH- LAND	ELLAS	ESPAÑA	FRANCE	IRELAND	ITALIA	LUXEM- BOURG	NEDER- LAND	PORTU- GAL	UNITED KINGDOM
	1 2	1 0	BELGIE											
STEINKOHL- LIEFERUNGEN 1000 T													HOUILLE LIVRAISONS 1000 T	
GESAMTINLANDSLIEFERUNGEN	TOTAL INLAND DELIVERIES												LIVRAISONS INTERIEURES TOTALES	
J - D 1987	318966	287687	12863	11946	84305	1533	28130	27681	3489	19788	195	11361	3149	114506
J - D 1988	310398	279660	12973	11256	80524	1431	27527	23871	3350	19229	160	13165	3211	113701
1988 AUG	23150	20814	596	933	5809	121	2043	1752	286	1436	6	1094	293	8781
SEP	24915	22253	1272	933	6219	123	2323	2087	296	1443	26	1063	339	8789
OCT	26862	24251	869	933	6947	117	2266	2096	249	1602	14	1345	345	10079
NOV	27361	24860	1134	933	7214	114	2329	2361	268	1713	5	1038	372	10080
1989 AUG	23154	20586	886	888	6215	112	2147	2341	211	1590	4	1400	421	6939
SEP	26154	23537	1171	888	6397	100	2264	2610	190	1599	23	855	333	9722
OCT	:	:	1099	888	7251	:	2436	3066	308	:	8	:	:	8837
NOV	:	:	:	888	7501	:	2320	:	265	:	20	:	:	6670
88 JAN-OCT	235592	230055	10739	9390	65917	1185	22998	19331	2904	15909	140	11004	2539	93536
89 JAN-OCT	:	:	11159	8880	63758	:	24491	23318	2504	:	146	:	:	89004
1989/88 %	:	:	3.9	-5.4	-3.3	:	6.5	20.6	-13.8	:	4.3	:	:	-4.8
LIEFERUNGEN AN KRAFTWERKE	DELIVERIES TO POWER STATIONS												LIVRAISONS AUX CENTRALES ELECTRIQUES	
J - D 1987	194869	172205	3931	10884	45529	189	20731	9156	1685	9994	-	6274	1913	84563
J - D 1988	189104	167196	3777	10236	43860	35	19909	5926	1752	9529	-	8023	1999	84058
1988 AUG	13662	12070	174	853	2827	5	1396	325	156	629	-	650	196	6451
SEP	14927	13057	317	853	3284	-	1671	597	166	636	-	754	199	6450
OCT	16337	14475	183	853	3794	-	1615	491	119	795	-	710	247	7530
NOV	17437	15462	379	853	4158	-	1705	741	138	903	-	760	270	7530
1989 AUG	14279	12275	247	808	3225	-	1652	742	131	841	-	888	352	5393
SEP	16847	14846	380	808	3460	-	1757	1054	110	850	-	519	244	7665
OCT	:	:	637	808	4179	-	1832	1464	228	:	-	:	:	6851
NOV	:	:	:	808	4510	-	1716	:	185	:	-	:	:	4253
88 JAN-OCT	154964	136757	3160	8530	35459	35	16658	4534	1516	7829	-	6696	1549	68998
89 JAN-OCT	:	:	3709	8080	35220	-	18611	8646	1704	:	-	:	:	67293
1989/88 %	:	:	17.4	-5.3	-0.7	-	11.7	90.7	12.4	:	-	:	:	-2.5
LIEFERUNGEN AN KOKEREIEN	DELIVERIES TO COKING PLANTS												LIVRAISONS AUX COKERIES	
J - D 1987	71888	67429	6904	-	26062	-	4071	9353	-	9174	-	3772	388	12164
J - D 1988	71656	67063	7258	-	24030	-	4220	10178	-	9102	-	4098	373	12397
1988 AUG	5829	5400	273	-	1941	-	363	1022	-	758	-	359	66	1047
SEP	5884	5534	706	-	1892	-	350	915	-	758	-	215	-	1048
OCT	6099	5690	522	-	1972	-	369	894	-	758	-	518	40	1026
NOV	5379	5187	559	-	1875	-	348	762	-	761	-	203	44	1027
1989 AUG	5501	5215	442	-	2074	-	279	933	-	700	-	401	7	665
SEP	5673	5365	613	-	1937	-	272	947	-	700	-	272	36	896
OCT	:	:	249	-	2034	-	363	767	-	700	-	:	:	933
NOV	:	:	:	-	1988	-	350	:	-	700	-	:	:	1206
88 JAN-OCT	60086	56282	6040	-	20258	-	3509	8632	-	7580	-	3429	295	10343
89 JAN-OCT	:	:	5757	-	19700	-	3414	8211	-	7702	-	:	:	9137
1989/88 %	:	:	-4.7	-	-2.8	-	-2.7	-4.9	-	1.6	-	:	:	-11.7
LIEFERUNGEN AN INDUSTRIE INSGESAMT	DELIVERIES TO ALL INDUSTRIES												LIVRAISONS ENSEMBLE DE L'INDUSTRIE	
J - D 1987	31508	28577	924	398	9651	1363	2083	5915	433	452	194	1289	848	7958
J - D 1988	31223	28377	1104	440	10188	1395	2007	5154	407	430	160	1022	839	8077
1988 AUG	2372	2171	74	40	861	116	170	340	30	35	6	84	31	585
SEP	2592	2268	162	40	826	123	184	346	30	35	26	93	140	587
OCT	2903	2675	92	40	976	117	170	522	30	35	14	114	58	735
NOV	2864	2639	113	40	920	113	167	575	30	35	5	73	58	735
1989 AUG	2516	2323	154	40	774	112	131	599	30	35	4	110	62	465
SEP	2573	2374	107	40	848	100	146	468	30	35	25	64	93	657
OCT	:	:	142	40	849	:	147	656	30	35	8	:	:	518
NOV	:	:	:	40	812	:	161	:	30	35	20	:	:	590
88 JAN-OCT	25546	23186	876	360	8278	1150	1665	4208	347	360	140	861	695	6606
89 JAN-OCT	:	:	1085	400	7298	:	1541	4919	300	350	146	:	:	6165
1989/88 %	:	:	23.9	11.1	-11.8	:	-7.4	16.9	-13.5	-2.8	4.3	:	:	-6.7
LIEFERUNGEN AN HAUSHALTE UND DEPUTATE	DELIVERIES TO HOUSEHOLDS AND MINERS												LIVRAISONS MENAGES ET PERSONNEL	
J - D 1987	16056	14949	1071	664	981	1	1107	2081	1371	168	1	26	-	8585
J - D 1988	14274	13096	822	580	723	1	1178	1738	1191	168	-	22	-	7851
1988 AUG	1019	923	75	40	36	-	96	53	100	14	-	1	-	604
SEP	1139	1039	86	40	57	-	100	132	100	14	-	3	-	607
OCT	1175	1081	71	40	72	-	94	103	100	14	-	3	-	678
NOV	1295	1202	82	40	90	1	93	195	100	14	-	2	-	678
1989 AUG	682	597	43	40	49	-	85	54	50	14	-	1	-	346
SEP	841	772	71	40	55	-	89	109	50	14	-	-	-	433
OCT	937	843	69	40	68	-	94	143	50	14	-	-	-	459
NOV	:	:	:	40	84	-	93	:	50	14	-	:	-	546
88 JAN-OCT	11621	10635	653	500	531	-	986	1262	1041	140	-	18	-	6490
89 JAN-OCT	9910	8985	601	400	526	1	925	1244	500	140	-	11	-	5562
1989/88 %	-14.7	-15.5	-8.0	-20.0	-0.9	-	-6.2	-1.4	-52.0	-	-	-38.9	-	-14.3

	EUR	EUR	BELGI- QUE BELGIE	DANMARK	B. R. DEUTSCH- LAND	ELLAS	ESPAÑA	FRANCE	IRELAND	ITALIA	LUXEM- BOURG	NEDER- LAND	PORTU- GAL	UNITED KINGDOM
	1 2	1 0												
STEINKOHLKOKS WICHTIGSTE POSITIONEN 1000 T	HARD COKE PRINCIPAL AGREGATES 1000 T										COKE DE FOUR PRINCIPAUX AGREGATS 1000 T			
ERZEUGUNG DER KOKEREIEN	PRODUCTION OF COKING PLANTS										PRODUCTION DES COKERIES			
J - D 1987	53815	50674	5226	-	19817	-	2874	7462	-	6753	-	2735	267	8681
J - D 1988	52851	49596	5547	-	18420	-	2981	7417	-	6723	-	2905	274	8584
1988 SEP	4388	4115	461	-	1454	-	250	612	-	560	-	237	23	791
OCT	4349	4063	466	-	1495	-	262	621	-	563	-	244	24	674
NOV	4265	3995	456	-	1454	-	247	613	-	560	-	236	23	676
DEC	4504	4222	458	-	1521	-	261	632	-	560	-	249	21	802
1989 SEP	4382	4100	452	-	1554	-	260	596	-	478	-	239	22	781
OCT	4470	4180	408	-	1566	-	267	622	-	700	-	242	23	642
NOV	4363	4071	414	-	1503	-	269	598	-	700	-	228	23	628
DEC	:	:	:	-	1547	-	272	629	-	:	-	:	:	770
88 JAN-NOV	48347	45374	5089	-	16899	-	2720	6785	-	6163	-	2656	253	7782
89 JAN-NOV	47793	44653	4896	-	16825	-	2894	6694	-	5956	-	2674	246	7608
1989/88 %	-1.1	-1.6	-3.8	-	-0.4	-	6.4	-1.3	-	-3.4	-	0.7	-2.8	-2.2
BESTAENDE BEI DEN KOKEREIEN	STOCKS AT COKING PLANTS										STOCKS APRES DES COKERIES			
DEC 1987	10342	10158	64	-	8502	22	165	514	-	388	-	35	19	633
DEC 1988	8099	7951	59	-	6851	18	138	384	-	213	-	17	10	409
1988 SEP	9327	9138	81	-	7852	23	177	393	-	274	-	14	12	501
OCT	8695	8542	64	-	7575	20	141	402	-	180	-	20	12	281
NOV	8160	8013	73	-	7086	20	136	370	-	207	-	21	11	236
DEC	8099	7951	59	-	6851	18	138	384	-	213	-	17	10	409
1989 SEP	5141	5010	76	-	3980	14	93	301	-	274	-	40	38	325
OCT	:	:	:	-	3795	:	100	289	-	:	-	:	:	139
NOV	:	:	:	-	3730	:	98	273	-	:	-	:	:	171
DEC	:	:	:	-	3781	:	96	293	-	:	-	:	:	192
INNERGEMEINSCHAFTLICHE EINFUHREN (EUR12)	INTRA COMMUNITY IMPORTS (EUR12)										IMPORT. INTRA COMMUNAUTAIRES (EUR12)			
J - D 1988	4438		585	46	403	16	55	1177	5	124	1390	212	15	410
J - D 1989	4054		474	31	372	2	38	1336	3	-	1416	206	4	172
1988 SEP	364		67	3	37	4	5	93	-	10	118	19	2	6
OCT	413		61	4	45	1	6	130	-	10	118	24	1	13
NOV	384		70	4	28	1	4	122	1	10	114	18	-	12
DEC	395		64	4	42	-	5	102	-	14	113	21	3	27
1989 SEP	366		49	3	34	-	4	127	2	-	115	18	-	14
OCT	362		38	3	59	-	3	111	-	-	120	20	-	8
NOV	284		13	3	30	-	2	110	-	-	106	18	-	2
DEC	323		14	3	50	-	3	113	-	-	120	18	-	2
AUSSERGEINSCHAFTLICHE AUSFUHREN (EUR12)	EXTRA COMMUNITY EXPORTS (EUR12)										EXPORT. EXTRA COMMUNAUTAIRES (EUR12)			
J - D 1987	1091		48	1	384	-	18	172	-	129	-	72	-	267
J - D 1988	1787		261	-	527	-	150	213	-	308	-	35	-	293
1988 AUG	156		37	-	27	-	20	39	-	21	-	2	-	10
SEP	226		71	-	51	-	33	9	-	21	-	3	-	38
OCT	149		37	-	28	-	1	16	-	46	-	4	-	17
NOV	264		7	-	139	-	27	35	-	6	-	4	-	46
1989 AUG	257		8	-	172	-	7	19	-	23	-	4	-	24
SEP	213		8	-	135	-	1	41	-	5	-	6	-	17
OCT	:		19	-	69	-	2	15	-	:	-	:	-	:
NOV	:		:	-	46	-	:	:	-	:	-	:	-	:
LIEFERUNGEN AN STAHLINDUSTRIE	DELIVERIES TO IRON/STEEL INDUSTRY										LIVR. A L'INDUSTRIE SIDERURGIQUE			
J - D 1987	45020	42088	4777	1	14466	29	2676	6937	14	6049	1308	2072	256	6435
J - D 1988	47126	44269	5230	-	15673	31	2590	7097	-	5612	1317	2227	267	7082
1988 AUG	3932	3679	430	-	1371	2	229	540	-	465	123	188	24	560
SEP	3935	3687	457	-	1359	2	226	554	-	453	122	181	22	559
OCT	4093	3830	416	-	1404	2	239	637	-	482	123	186	24	580
NOV	4112	3856	433	-	1421	2	232	667	-	454	118	181	24	580
1989 AUG	3766	3514	420	-	1350	2	232	477	-	423	128	188	20	526
SEP	3832	3567	417	-	1288	2	246	601	-	425	125	183	19	526
OCT	3898	3634	416	-	1409	2	244	516	-	425	130	186	20	550
NOV	:	:	:	-	1247	2	246	:	-	425	122	172	20	530
88 JAN-OCT	39114	36764	4342	-	12994	25	2129	5839	-	4707	1081	1854	221	5922
89 JAN-OCT	39631	37019	4361	-	13797	20	2414	5759	-	4553	1231	1882	198	5416
1989/88 %	1.3	0.7	0.4	-	6.2	-20.0	13.4	-1.4	-	-3.3	13.9	1.5	-10.4	-8.5
JUENGERE BRAUNKOEHLE (FOERDERUNG)	BROWN COAL LIGNITE (PRODUCTION)										LIGNITE RECENT (PRODUCTION)			
J - D 1987	176323	160733	-	-	108852	42599	15590	449	7200	1633	-	-	-	-
J - D 1988	177203	164244	-	-	108622	46290	12959	531	7200	1601	-	-	-	-
1988 AUG	14634	13493	-	-	9167	3548	1141	-	600	178	-	-	-	-
SEP	14910	13827	-	-	9159	3875	1083	76	600	117	-	-	-	-
OCT	16631	15258	-	-	10032	4431	1373	72	600	123	-	-	-	-
NOV	16828	15065	-	-	10155	4211	1763	-	600	99	-	-	-	-
1989 AUG	15504	13925	-	-	8856	4338	1579	-	600	131	-	-	-	-
SEP	14709	13427	-	-	8553	4137	1282	3	600	134	-	-	-	-
OCT	15508	14319	-	-	9437	4054	1189	71	600	157	-	-	-	-
NOV	15697	14198	-	-	9158	4208	1499	79	600	153	-	-	-	-
88 JAN-NOV	161689	150485	-	-	98891	43030	11204	453	6600	1511	-	-	-	-
89 JAN-NOV	170944	154778	-	-	100408	45945	16166	412	6600	1413	-	-	-	-
1989/88 %	5.7	2.9	-	-	1.5	6.8	44.3	-9.1	-	-6.5	-	-	-	-



2

Kohlenwasserstoffe
Hydrocarbons
Hydrocarbures

I. ROHÖL UND FEEDSTOCKS

Alle Angaben lauten auf 1 000 metrische Tonnen.

- Förderung** - Die Rohölförderung umfaßt auch die Kondensate, die bei den Rohölvorkommen auftreten, die Naturbenzine sowie andere Kondensate, die bei der Gewinnung, Reinigung und Stabilisierung von Naturgas anfallen, sofern sie in den Raffinerien umgewandelt werden.
- Einfuhren** - So wie für alle Aussenhandelsposten der Energiebilanz beruht die Ermittlung der Einfuhren auf Begriffen, wie sie für den Generalhandel üblich sind. Demnach umfassen die Einfuhren von Rohöl und Feedstock (letztere sind Mineralölzerzeugnisse, die zur späteren Destillation bestimmt sind) sämtliche in das Hoheitsgebiet eines jeden Landes eingeführten Mengen, einschließlich derjenigen, die (i) zur Weiterverarbeitung für ausländische Rechnung bestimmt, (ii) vorübergehend eingeführt, (iii) auf Zollausschlußlager eingeführt, (iv) auf Speziallager für ausländische Rechnung eingeführt, (v) aus nationalen überseeischen Landesteilen bzw. Hoheitsgebieten eingeführt sind. Nicht dazu gehören jedoch diejenigen Mengen, die im Transitwege - insbesondere durch Rohrfernleitungen - das nationale Hoheitsgebiet durchqueren. Die Angaben stammen meistens aus den Einfuhrmeldungen, die nicht unbedingt mit den Zollerklärungen, auf die sich die Außenhandelsstatistik stützt, übereinstimmen müssen. Die Länderaufteilung der Einfuhren erfolgt nach ihrer Herkunftsbezeichnung.
- Einsatz in den Raffinerien** - Dieser Posten umfaßt den Raffineriedurchsatz an Rohöl und Feedstocks einschließlich der für fremde Rechnung verarbeiteten Mengen. Die Zahlen sind um die aus der petrochemischen Industrie stammenden Rückläufe sowie um die Wiedereinsatzerzeugnisse aus dem Raffineriekreislauf bereinigt worden.
- Ausfuhren** - Die Ausfuhren von Rohöl und Feedstocks enthalten gemäß dem Außenhandelsbegriff alle aus dem nationalen Hoheitsgebiet eines jeden Landes ausgeführten Mengen. Sie entsprechen u.a. denjenigen Mengen, die (i) im Ausland verarbeitet oder umgewandelt werden sollen, (ii) nach Verarbeitung oder Umwandlung reexportiert, (iii) nur vorübergehend exportiert, (iv) nach nationalen überseeischen Landesteilen oder Hoheitsgebieten exportiert, (v) an nationale oder ausländische, im Ausland stationierte Streitkräfte geliefert (soweit keine Geheimhaltungsvorschriften entgegenstehen) werden. Ausgeschlossen sind jedoch diejenigen Mengen, die das nationale Hoheitsgebiet im Transit durchqueren oder der Versorgung der Hochseeschifffahrt (Bunkermengen) dienen.

II. MINERALÖLZERZEUGNISSE

Alle Angaben erfolgen in 1 000 metrischen Tonnen.

- Nettoerzeugung der Raffinerien** - Dieser Posten umfaßt die Raffinerieerzeugung aller Mineralölzerzeugnisse (einschließlich der nicht-energetischen) mit Ausnahme des Raffinerieeigenverbrauchs und der Raffinerieverluste. Die Zahlen sind um die aus dem Raffineriekreislauf stammenden Wiedereinsatzerzeugnisse sowie um die Rückläufe aus der petrochemischen Industrie bereinigt worden. Für eine detaillierte Aufzählung der Erzeugnisse wird auf den Anhang zum Bulletin 3/1976 "Energiestatistik" verwiesen.
- Ein- und Ausfuhren Bunker** - Es gelten hierfür die Begriffsbestimmungen, die für die Einfuhren und Ausfuhren im vorherigen Kapitel I, Rohöl und Feedstocks aufgeführt worden sind.
- Inlands-lieferungen** - Betrifft ausschließlich die an die Hochseeschifffahrt aller Flaggen gelieferten Bunkermengen, und zwar einschließlich der aus Beständen der Zollausschluß- und Sonderlager entnommenen Mengen. Ausgenommen sind dagegen die Liefermengen für den Bedarf des internationalen Flugverkehrs.
- Inlands-lieferungen** - Dieser Posten erfaßt alle in den Ländern für energetische Zwecke ausgelieferten Mengen. Dazu gehören die Umwandlungsmengen (Kraftwerke) sowie der Endverbrauch (Haushalte, Industrie, Verkehr). Der Eigenbedarf der Energieerzeuger fällt nicht hierunter. Der Verbrauch der petrochemischen Industrie wird als Nettozahl verbucht, d.h. ohne Rückläufe aus der petrochemischen Industrie. Für Frankreich enthalten die Zahlen nicht den Militärverbrauch.

III. NATURGAS

Die Angaben erfolgen in Terajoule (TJ) auf Basis des oberen Heizwertes (H0). Die monatlichen Angaben für das Vereinigte Königreich beziehen sich auf die Zeiträume von 4 oder 5 Wochen (4 Wochen bei den beiden ersten Monaten eines jeden Quartals, 5 Wochen beim letzten Quartalsmonat).

- Erzeugung** - Es handelt sich hier um gereinigtes Naturgas nach Aussonderung der im Gas enthaltenen unbrauchbaren Stoffe. Ausgeschlossen sind solche Mengen, die durch Abblasen, Fackeln und Produktionsversuche eliminiert werden; ferner die in den Lagerstätten eingepressten Mengen. Der Eigenverbrauch der Erzeuger ist eingeschlossen. Die Erzeugung von Synthesegas ist nicht enthalten.
- Ein- und Ausfuhren Bruttoinlandsverbrauch an Naturgas** - Mengen, die das nationale Hoheitsgebiet auf dem Transitwege durchqueren, insbesondere in Rohrfernleitungen, sind ausgeschlossen.
- Bruttoinlandsverbrauch an Naturgas** - Dieser Posten errechnet sich nach der Formel: $\text{Naturgasproduktion} + \text{Einfuhren aus den Niederlanden} + \text{sonstige nicht veröffentlichte Einfuhren aus der Gemeinschaft} + \text{Einfuhren aus Drittländern} - \text{Ausfuhren an die Gemeinschaft} - \text{Ausfuhren an Drittländer (unveröffentlicht)} + \text{Bestandsveränderungen (unveröffentlicht)} = \text{Bruttoinlandsverbrauch an Naturgas}$.

I. CRUDE OIL AND FEEDSTOCKS

All data are expressed in 1000 metric tonnes

- Production** - Production of crude oil includes condensates "associated" with crude oil deposits, natural gasolines, and other condensates obtained on production, purification and stabilization of natural gas only when these materials undergo transformation in refineries.
- Imports** - As for all trade aggregates relative to the energy balance sheets, the definition of imports is based on a general trade concept. Hence imports of crude oil include all quantities of crude and feedstocks (i.e. semi refined petroleum products for further distillation; therefore for F.R. Germany imported finished petroleum products which are later retreated in refineries are excluded) imported into the national territory and therefore includes those quantities: (i) destined for treatment on behalf of other countries; (ii) only imported on a temporary basis; (iii) imported and deposited in uncleared bonded warehouses; (iv) imported and placed in special warehouses on behalf of foreign countries; (v) imported from regions and/or from territories overseas under national sovereignty. However, those quantities passing through the national territory in transit, mainly via oil-pipelines, are excluded. The data is generally based on direct declarations submitted by importers and may differ from data supplied by the customs services and published in the foreign trade statistics. The breakdown of imports by country is given by the country of origin of the product.
- Transformation input** - This aggregate covers the total quantities of crude oil, feedstocks and petroleum products treated or retreated in refineries including those quantities destined for treatment on behalf of other countries. The data is net of backflows of petroleum products from petrochemical installations for re-distillation and also net of petroleum products recycled within refineries.
- Exports** - Exports of crude oil and feedstocks similarly follow a general trade definition and cover all quantities exported from the national territory and therefore include those quantities: (i) destined to undergo treatment of transformation abroad, (ii) re-exported after treatment or transformation, (iii) exported on a temporary basis, (iv) exported to regions or territories overseas under national sovereignty, (v) supplied to national or foreign troops stationed abroad (in so far as secrecy permits). Quantities passing through the national territory in transit or which serve to supply bunkers of sea going ships, are not included.

II. PETROLEUM PRODUCTS

All data are expressed in 1 000 metric tonnes.

- Net production** - This aggregate covers the refinery production of all petroleum products (including products for non-energy use), net of refinery own consumption and losses. The data is also net of recycled products within refineries and backflows from the petrochemical industry. For the definitions of petroleum products see "Energy statistics" supplement - Bulletin 3/1976.
- Imports and Exports** - These are defined in the same way as for the imports and exports of "crude oil and feedstocks" listed above. For F.R. Germany imports of petroleum products include quantities intended for retreatment in refineries.
- Bunkers** - This represents the deliveries to bunkers of sea-going vessels of all flags, including those quantities deposited in uncleared bonded warehouses and in special warehouses. However, deliveries for the needs of international air traffic are excluded (these are included in inland deliveries).
- Inland deliveries** - These are the total quantities of petroleum products delivered in the national territory for both energy and non-energy use. Included, therefore, are deliveries of all products for transformation to other forms of energy (e.g. to electrical power stations) and for final consumption (deliveries to households, industry or for transport). The energy producer's own consumption is not included. Deliveries to the petrochemical industry are accounted for on a net basis (i.e. net of backflows from the petrochemical industry). For France, deliveries for military consumption are not included.

III. NATURAL GAS

All data are expressed in Terajoules (TJ) on the basis of gross calorific value (GCV). The United Kingdom monthly data refers to periods of 4 or 5 weeks for the first two months of each quarter, 5 for the last month.

- Production** - Covers only purified natural gas after removal of inert matter contained in the gas. The amounts indicated are those after deduction of quantities used for blow-offs, flaring, production tests and the amounts reinjected into the strata. The producer's own consumption is included. The production of substitute natural gas is not included.
- Imports/Exports** - Quantities passing through the national territory in transit are excluded (mainly through gas pipelines).
- Gross Inland** - This series is calculated as follows: **Consumption** Production of natural gas + imports from the Netherlands + other imports from the Community (not shown) + imports from third party countries - exports to the Community and exports to third party countries (not shown) + stock change (not shown).

I. PETROLE BRUT ET FEEDSTOCKS

Toutes les données sont exprimées en 1000 tonnes métriques.

- Production** - La production de pétrole brut comprend les condensats "associés" dans les gisements de pétrole brut, les essences naturelles et d'autres condensats obtenus lors de la production, de l'épuration et de la stabilisation du gaz naturel, seulement dans les cas où ces produits subissent une transformation dans les raffineries.
- Importations** - Comme pour tous les agrégats du commerce extérieur relatifs au bilan d'énergie, la définition des importations repose sur le concept de commerce général. Ainsi, les importations de pétrole brut et de feedstocks (produits pétroliers semi-raffinés destinés à une distillation ultérieure dont sont exclues les importations de produits pétroliers destinés à un retraitement en R.F. d'Allemagne), englobent toutes les quantités importées dans le territoire national, y compris les quantités : (i) destinées au traitement à façon pour compte étranger, (ii) importées à titre temporaire, (iii) importées et mises en entrepôts hors douane, (iv) importées et mises en entrepôts spéciaux pour compte étranger, (v) importées en provenance de régions ou de territoires d'outre-mer sous la souveraineté nationale. Ne sont cependant pas comprises les quantités qui traversent le territoire national en transit, notamment par oléoducs. Les données sont, en général, fondées sur les déclarations des importateurs et peuvent de ce fait différer des données douanières, publiées dans les statistiques du commerce extérieur. La ventilation des importations par pays suit la notion d'origine des produits.
- Entrées en transformation** - Cet agrégat englobe toutes les quantités de pétrole brut, de feedstocks et de produits pétroliers à retraiter, entrées en traitement dans les raffineries (y compris le traitement à façon pour le compte étranger). Les chiffres sont nets des restitutions de produits pétroliers en provenance de l'industrie pétrochimique, ainsi que des produits pétroliers recyclés à l'intérieur des raffineries.
- Exportations** - Les exportations de pétrole brut et de feedstocks suivent la notion de commerce général et couvrent donc toutes les quantités exportées à partir du territoire national. Elles comprennent entre autres les quantités : (i) destinées à subir un traitement ou une transformation à l'étranger, (ii) réexportées après traitement ou transformation; (iii) exportées à titre temporaire; (iv) exportées à destination de régions ou de territoires d'outre-mer sous la souveraineté nationale; (v) fournies aux troupes nationales ou étrangères stationnées à l'étranger (dans la mesure où des dispositions concernant le secret ne s'y opposent pas). Ne sont cependant pas comprises les quantités qui traversent le territoire national en transit ou qui sont destinées au soutage des navires de haute mer.

II. PRODUITS PETROLIERS

Toutes les données sont exprimées en 1 000 tonnes métriques.

- Production nette** - Cet agrégat représente la production en raffineries de tous les produits pétroliers (y compris les produits à usage non énergétique), à l'exclusion de la consommation propre de raffineries et des pertes de raffinage. Les chiffres sont nets des produits recyclés à l'intérieur de l'industrie pétrochimique. Pour la définition des produits pétroliers, voir le document ad hoc paru en supplément au bulletin 3/1976 "Statistiques de l'énergie".
- Importations et Exportations** - Définies par analogie aux importations/exportations de pétrole brut et de feedstocks ci-dessus. Les importations totales de produits pétroliers en R.F. d'Allemagne comprennent les quantités à retraiter en raffinerie.
- Soutes** - Concerne l'approvisionnement des navires de haute mer, quel que soit leur pavillon, y compris les quantités prélevées dans les entrepôts hors douane et dans les entrepôts spéciaux. Sont exclues les fournitures pour les besoins du trafic aérien international (sont incluses dans les livraisons intérieures).
- Livraisons** - Cet agrégat correspond au total des quantités livrées dans le pays pour l'ensemble des usages énergétiques et non-énergétiques. Cette rubrique englobe les livraisons pour transformations (aux centrales électriques) et pour consommation "finale" (livraisons aux foyers domestiques, aux industries ou pour le transport). La consommation propre des producteurs d'énergie n'est pas comprise. Les livraisons à l'industrie pétrochimique sont comptabilisées sur une base nette (c.à.d. nette des produits restitués par l'industrie pétrochimique). Pour la France, les chiffres ne comprennent pas la consommation militaire.

III. GAZ NATUREL

Les données sont exprimées en Terajoules (TJ) - sur la base du pouvoir calorifique supérieur (PCS). Les données mensuelles du Royaume-Uni concernent des périodes de 4 ou 5 semaines (4 semaines pour les deux premiers mois de chaque trimestre et 5 pour le dernier mois).

- Production** - Ne concerne que le gaz naturel épuré après élimination des matières inertes contenues dans le gaz. Les chiffres indiqués sont ceux relevés après déduction des quantités utilisées pour les lâchers, les brûlés à la torche, les essais de production et des quantités réinjectées dans le gisement. La consommation propre des producteurs est incluse. La production de gaz naturel de substitution n'est pas incluse.
- Importations/Exportations** - Les quantités qui traversent le territoire national en transit (par exemple par gazoduc) sont exclues.
- Consommation intérieure brute** - Cet agrégat est calculé à partir de la formule suivante : production de gaz naturel + importations en Pays-Bas + autres importations en provenance de la Communauté (non-publié) + importations en provenance des pays tiers - exportations vers la Communauté et exportations vers pays tiers (non-publié) + variations des

INLANDSLIEFERUNGEN EUR 12

INLAND DELIVERIES EUR 12

LIVRAISONS INTERIEURES EUR 12

1000 T

1987

1988

1989

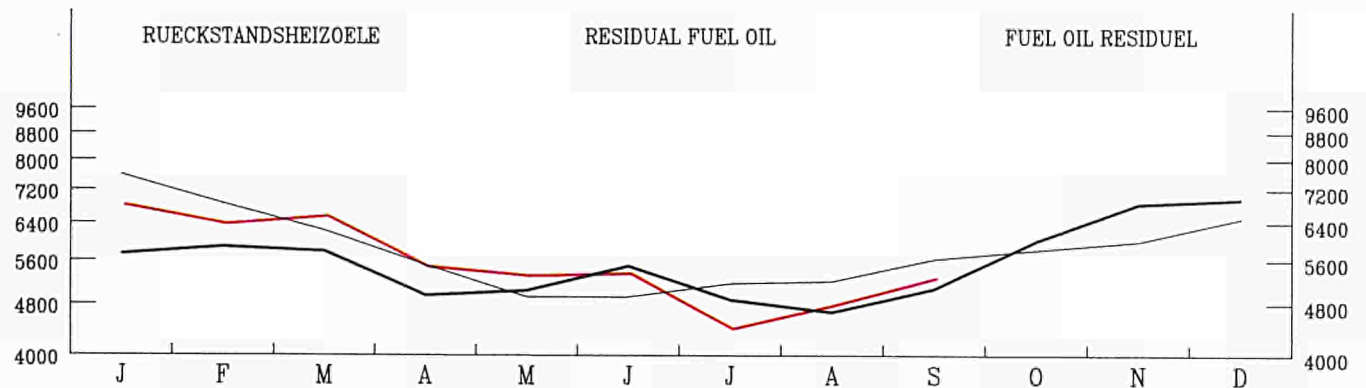
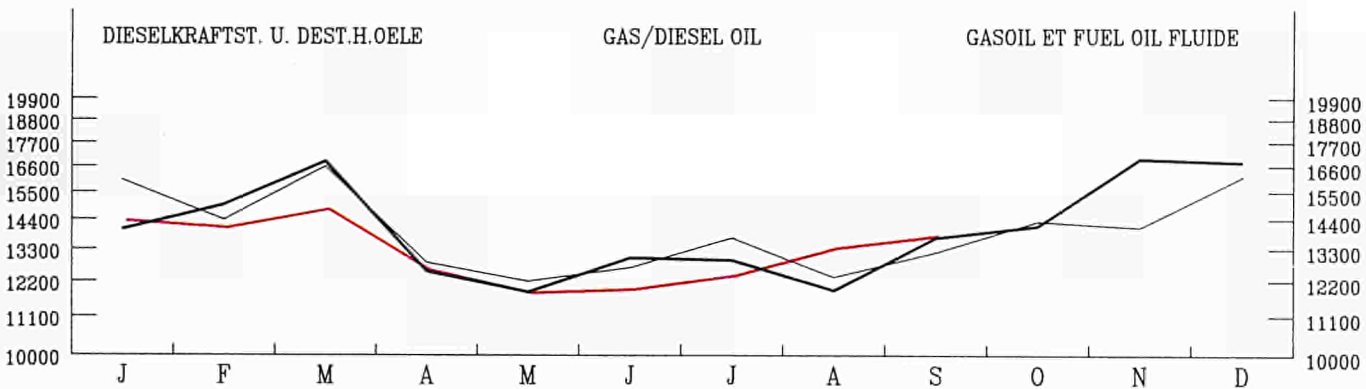
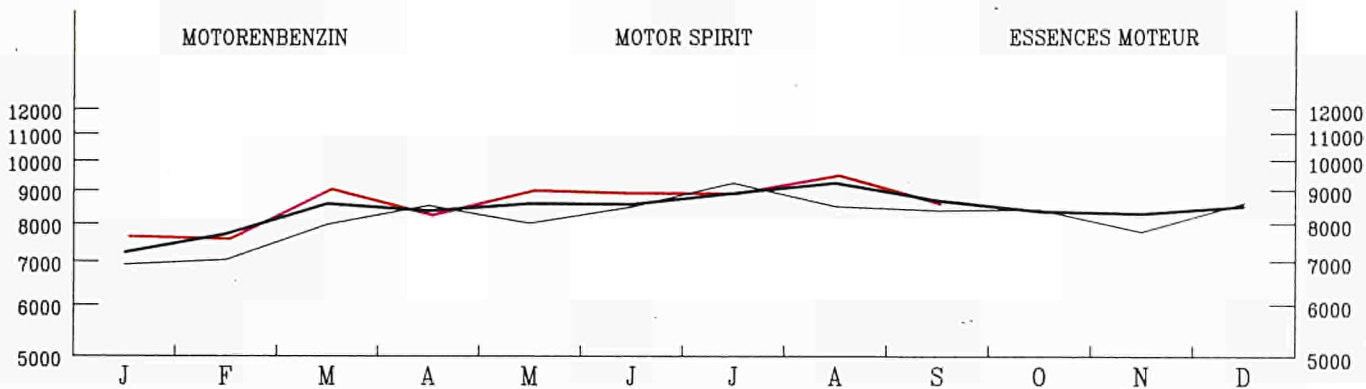
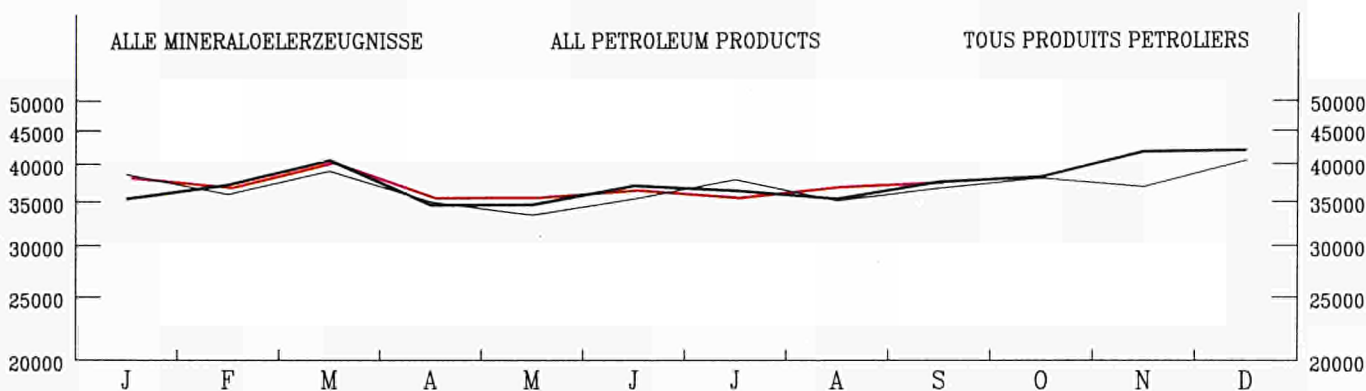

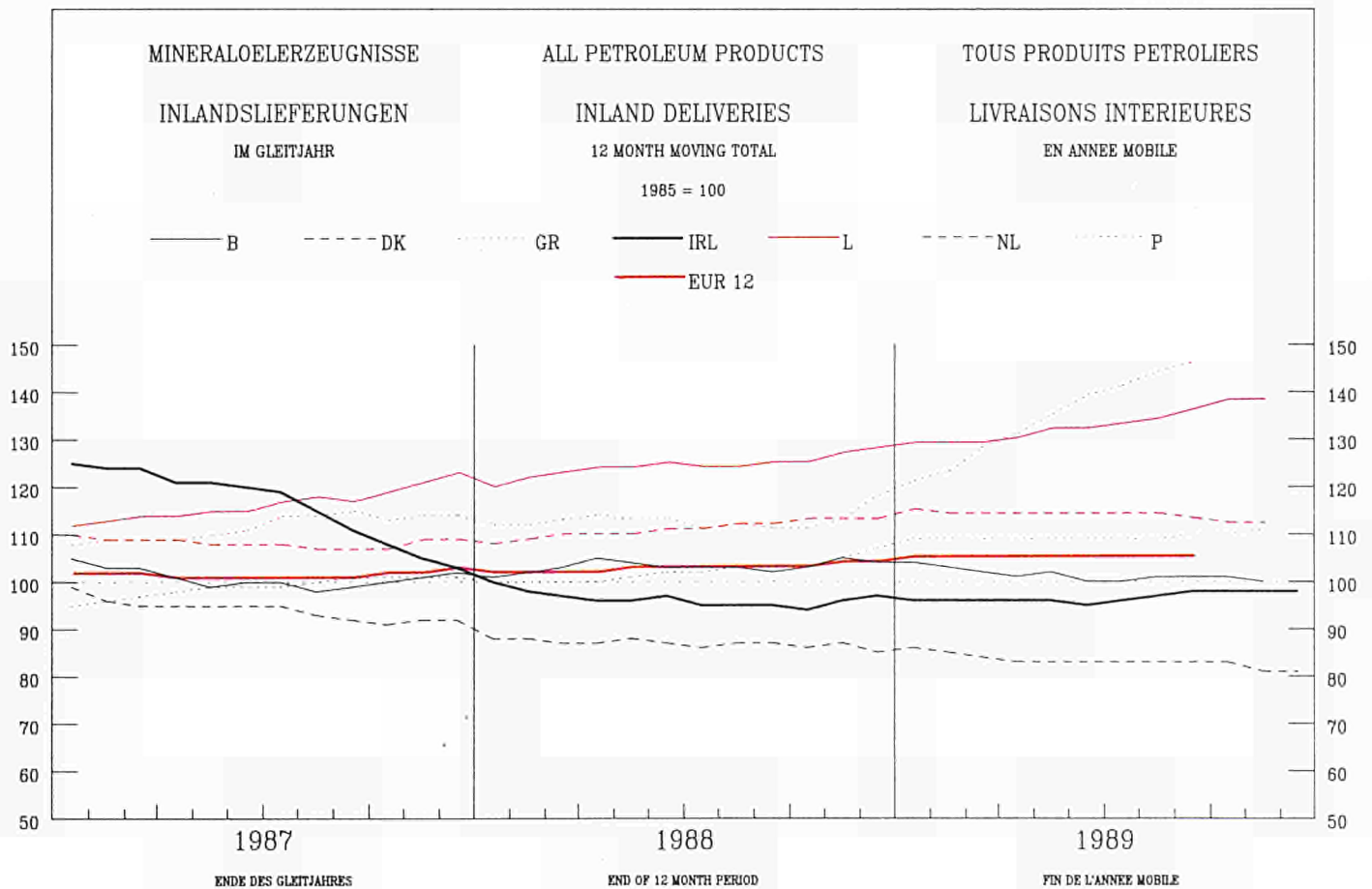
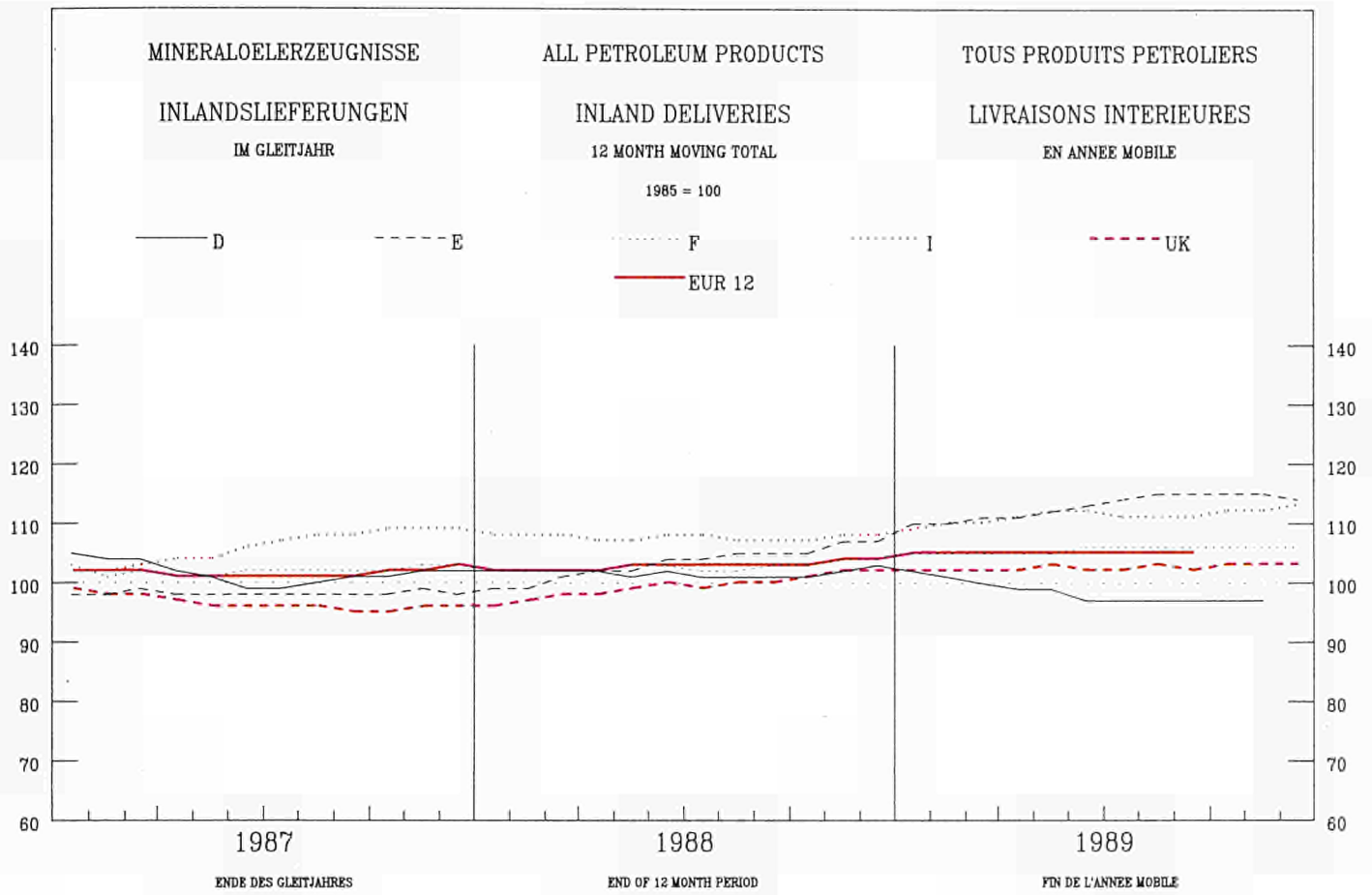

	EUR	EUR	BELGI- QUE	DANMARK	B. R. DEUTSCH LAND	ELLAS	ESPAÑA	FRANCE	IRELAND	ITALIA	LUXEM- BOURG	NEDER- LAND	PORTU- GAL	UNITED KINGDOM
	1 2	1 0	BELGIE											
ROHOEL UND FEEDSTOCKS			CRUDE OIL AND FEEDSTOCKS							PETROLE BRUT ET SEMI RAFFINE				
1000 T			1000 T							1000 T				
FOERDERUNG			PRODUCTION							PRODUCTION				
J - D 1987	141209	139570	-	4599	3728	1210	1639	3235	-	3632	-	4663	-	118503
J - D 1988	134443	132963	-	4735	3946	1106	1480	3358	-	4503	-	4272	-	111043
1988 SEP	10440	10311	-	349	298	78	129	275	-	458	-	349	-	8504
OCT	10535	10416	-	387	336	79	119	279	-	433	-	364	-	8538
NOV	10247	10132	-	422	323	91	115	268	-	311	-	342	-	8375
DEC	10534	10420	-	436	324	87	114	276	-	326	-	345	-	8626
1989 SEP	9652	9585	-	453	292	68	67	272	-	326	-	286	-	7888
OCT	10351	10274	-	470	315	82	77	289	-	306	-	335	-	8477
NOV	9890	9811	-	480	308	78	79	269	-	453	-	319	-	7904
DEC	:	:	-	493	:	:	88	285	-	389	-	:	-	8039
88 JAN-NOV	123909	122543	-	4299	3622	1019	1366	3082	-	4177	-	3927	-	102417
89 JAN-NOV	101939	100989	-	5037	3480	837	950	2958	-	3966	-	3489	-	81222
1989/88 %	-17,7	-17,6	-	17,2	-3,9	-17,9	-30,5	-4,0	-	-5,1	-	-11,2	-	-20,7
GESAMTEINFUHREN			TOTAL IMPORTS							IMPORTATIONS TOTALES				
ROHOEL UND FEEDSTOCKS			CRUDE OIL AND FEEDSTOCKS							PETROLE BRUT ET SEMI RAFFINE				
J - D 1987	405020	351488	27792	4948	63840	16276	45513	68505	1482	78778	-	48018	8019	41849
J - D 1988	423599	366879	28385	5053	71345	15535	48184	73801	1377	75798	-	51317	8536	44268
1988 SEP	35934	31020	2752	245	6259	1077	3937	5807	126	6710	-	4133	977	3911
OCT	38477	33841	2579	512	6739	1041	4045	6373	126	6618	-	5397	591	4456
NOV	36623	32196	2257	407	5532	1905	3889	6441	129	6695	-	5072	538	3758
DEC	40983	35988	2582	472	6390	2099	4092	8063	131	7114	-	4927	903	4210
1989 SEP	35994	31192	2601	387	5695	867	4087	5984	20	6954	-	4790	715	3894
OCT	:	32608	2467	385	6088	1005	4925	6457	130	7685	-	4578	:	3813
NOV	:	33559	2158	481	5825	968	4334	7282	178	6669	-	5023	:	4975
DEC	:	:	:	447	:	:	3998	6779	229	7263	-	:	:	3880
88 JAN-NOV	382616	330891	25803	4581	64955	13436	44092	65738	1246	68684	-	46390	7633	40058
89 JAN-NOV	:	336623	26748	4779	60069	14242	47494	65507	1346	71130	-	46864	:	45938
1989/88 %	:	1,7	3,7	4,3	-7,5	6,0	7,7	-0,4	8,0	3,6	-	1,0	:	14,7
ROHOEL			CRUDE OIL							PETROLE BRUT				
J - D 1987	368903	316731	24028	4238	63840	15246	44282	60855	1452	67356	-	48018	7890	31698
J - D 1988	382532	328526	23420	4516	71345	14032	46067	65607	1347	62886	-	51317	7939	34056
1988 SEP	32045	27454	2198	218	6259	855	3691	5123	126	5582	-	4133	900	2960
OCT	35445	31078	2044	497	6739	965	3822	5848	126	5510	-	5397	515	3952
NOV	33962	29703	1904	371	5532	1636	3766	5927	129	5888	-	5072	493	3244
DEC	38577	33737	2327	389	6390	2044	3995	7648	131	6418	-	4927	845	3463
1989 SEP	32218	27619	2067	340	5695	788	3884	5287	-	5816	-	4790	715	2836
OCT	:	29814	2067	374	6088	866	4771	5931	130	6654	-	4578	:	3126
NOV	:	30730	1807	374	5825	802	4231	6866	176	5746	-	5023	:	4111
DEC	:	:	:	349	:	:	3902	6515	229	6392	-	:	:	3166
FEEDSTOCKS			FEEDSTOCKS							PETROLE SEMI RAFFINE				
J - D 1987	36117	34757	3764	710	-	1030	1231	7650	30	11422	-	-	129	10151
J - D 1988	41067	38353	4965	537	-	1503	2117	8194	30	12912	-	-	597	10212
1988 SEP	3889	3566	554	27	-	222	246	684	-	1128	-	-	77	951
OCT	3062	2763	535	15	-	76	223	525	-	1108	-	-	76	504
NOV	2661	2493	353	36	-	269	123	514	-	807	-	-	45	514
DEC	2406	2251	255	83	-	55	97	415	-	696	-	-	58	747
1989 SEP	3776	3573	534	47	-	79	203	697	20	1138	-	-	-	1058
OCT	:	2794	400	11	-	139	154	526	-	1031	-	-	:	687
NOV	:	2829	351	107	-	166	103	416	2	923	-	-	:	864
DEC	:	:	:	98	-	:	96	264	-	871	-	-	:	714
ROHOEL UND FEEDSTOCKS			CRUDE OIL AND FEEDSTOCKS							PETROLE BRUT ET SEMI RAFFINE				
INNERGEMEINSCHAFTLICHE EINFUHREN (EUR12)			INTRA COMMUNITY IMPORTS (EUR12)							IMPORT. INTRA COMMUNAUTAIRES (EUR12)				
J - D 1987	57928		4143	1202	21274	106	2676	13896	1419	1149	-	6983	391	4689
J - D 1988	50277		3774	386	19075	-	1999	11125	1377	719	-	6730	835	4257
1988 SEP	3667		317	-	1495	-	27	832	126	65	-	378	68	359
OCT	3785		197	65	1545	-	74	566	126	64	-	860	-	288
NOV	4019		339	51	1333	-	288	809	129	64	-	620	122	264
DEC	4150		361	-	1467	-	138	1118	131	1	-	547	-	387
1989 SEP	3621		229	-	1663	-	145	437	20	1	-	654	152	320
OCT	:		235	-	1185	-	68	590	130	-	-	93	:	300
NOV	:		339	-	1547	-	219	434	129	-	-	579	:	359
DEC	:		:	51	:	:	104	279	193	14	-	:	:	432
EINFUHREN AUS VEREINIGTEM KOENIGREICH			IMPORTS FROM UNITED KINGDOM							IMPORT. EN PROVENANCE DU ROYAUME-UNI				
J - D 1987	48837	46463	3386	1142	20813	76	1983	11726	1398	1029	-	6893	391	-
J - D 1988	42018	39921	2768	386	18831	-	1262	9344	1248	653	-	6691	835	-
1988 SEP	2980	2912	243	-	1487	-	-	614	126	64	-	378	68	-
OCT	3275	3275	131	65	1542	-	-	500	126	63	-	848	-	-
NOV	3271	3018	238	51	1333	-	-	131	713	63	-	620	122	-
DEC	3545	3413	303	-	1455	-	-	132	979	131	-	545	-	-
1989 SEP	2886	2734	111	-	1663	-	-	286	20	-	-	654	152	-
OCT	:	1924	96	-	1185	-	-	422	130	-	-	91	:	-
NOV	:	2545	182	-	1547	-	-	135	179	129	-	508	:	-
DEC	:	:	:	51	:	:	-	168	193	-	-	:	:	-

		E U R		BELGI-	DANMARK	B. R.	ELLAS	ESPAÑA	FRANCE	IRELAND	ITALIA	LUXEM-	NEDER-	PORTU-	UNITED
		1 2	1 0	QUE		LAND						BOURG	LAND	GAL	KINGDOM
				BELGIE											
ROHOEL UND FEEDSTOCKS		CRUDE OIL AND FEEDSTOCKS										PETROLE BRUT ET SEMI RAFFINE			
EINFUHREN		IMPORTS										IMPORTATIONS			
1000 T		1000 T										1000 T			
AUSBERGEMEINSCHAFTLICHE EINFUHREN(EUR12)		EXTRA COMMUNITY IMPORTS (EUR12)										IMPORT. EXTRA COMMUNAUTAIRES (EUR12)			
J - D 1987	347086	23648	3745	42564	16167	42837	54618	63	77629	-	41038	7628	37149		
J - D 1988	373516	24612	4667	52269	15539	46185	62510	-	75078	-	44587	8054	40015		
1988 SEP	32269	2435	245	4764	1077	3910	4975	-	6645	-	3756	909	3553		
OCT	34692	2381	447	5194	1041	3971	5808	-	6554	-	4537	591	4168		
NOV	32604	1918	356	4199	1905	3601	5632	-	6631	-	4450	416	3496		
DEC	36815	2220	472	4923	2099	3954	6945	-	7113	-	4381	885	3823		
1989 SEP	32604	2371	478	4031	867	3942	5744	-	6899	-	4136	563	3573		
OCT	:	2232	386	4903	1005	4857	5867	-	7685	-	4483	:	3514		
NOV	:	1820	485	4278	968	4115	6849	-	6669	-	4445	:	4616		
DEC	:	:	396	:	:	3894	6501	36	7249	-	:	:	3449		
88 JAN-NOV	336701	22392	4195	47346	13440	42231	55565	-	67965	-	40206	7169	36192		
89 JAN-NOV	:	23848	4378	46949	14241	46215	61270	36	70869	-	43441	:	41857		
1989/88 %	:	6,5	9,1	-0,8	6,0	9,4	10,3	-	4,3	-	8,0	:	15,7		
EINFUHREN AUS WESTL. HEMISPHERE		IMPORTS FROM THE WESTERN HEMISPHERE										IMPORT. EN PROV. HEMISPHERE OCCIDENTAL			
J - D 1987	29865	18046	1663	4970	-	11296	4994	-	649	-	2111	523	3659		
J - D 1988	26358	14378	1565	5050	-	10949	3956	-	329	-	1102	1031	2376		
1988 SEP	1795	1191	110	436	-	604	373	-	29	-	35	-	208		
OCT	2106	1241	116	569	-	733	316	-	-	-	96	132	144		
NOV	1608	948	75	272	-	660	378	-	-	-	61	-	162		
DEC	1848	830	29	332	-	886	274	-	104	-	-	132	91		
1989 SEP	1647	717	97	206	-	798	157	-	-	-	40	132	217		
OCT	:	896	23	433	15	942	176	-	-	-	89	:	160		
NOV	:	1157	65	306	-	990	441	-	27	-	84	:	234		
DEC	:	:	:	:	-	691	213	-	53	-	:	:	70		
EINFUHREN AUS AFRIKA		IMPORTS FROM AFRICA										IMPORTATIONS EN PROVENANCE D'AFRIQUE			
J - D 1987	105824	88817	5692	18548	3972	13667	15769	63	29899	-	9266	3340	5608		
J - D 1988	112297	94705	3569	21466	4524	14485	18786	-	30436	-	10665	3107	5259		
1988 SEP	9593	8116	308	1710	433	1005	1474	-	2607	-	1174	472	410		
OCT	9042	7896	290	1719	356	964	1631	-	2610	-	890	182	400		
NOV	8658	7748	100	1688	481	539	1575	-	2557	-	1036	371	311		
DEC	10071	8852	205	2164	533	1070	1994	-	2907	-	842	149	207		
1989 SEP	10214	8324	303	1759	251	1590	1378	-	2997	-	1097	300	539		
OCT	:	8591	295	1756	85	1991	1684	-	3522	-	939	:	310		
NOV	:	8055	169	1421	260	1197	1557	-	3296	-	1040	:	312		
DEC	:	:	:	:	:	1517	1461	-	3554	-	:	:	389		
EINFUHREN AUS DEM NAHEN U. MITTL. OSTEN		IMPORTS FROM THE NEAR AND MIDDLE EAST										IMPORT. EN PROV. PROCHE ET MOYEN ORIENT			
J - D 1987	134616	117697	8822	2169	10471	10122	13550	21674	-	33397	-	22906	3369	8136	
J - D 1988	139802	123227	11610	2945	14255	7495	13464	22012	-	28295	-	25369	3111	11246	
1988 SEP	12385	10790	1225	197	1461	262	1333	1463	-	2892	-	1998	262	1292	
OCT	15205	13237	1142	218	1727	397	1838	2738	-	2496	-	3182	130	1337	
NOV	14489	12978	1087	225	1447	1288	1511	2208	-	2806	-	2439	-	1478	
DEC	17238	15374	1455	198	1384	1405	1318	2963	-	2728	-	3233	546	2008	
1989 SEP	12738	11690	1178	323	1355	536	917	2595	-	2863	-	2134	131	706	
OCT	:	12935	1121	258	1854	709	1589	2532	-	2492	-	3023	:	946	
NOV	:	13887	1165	231	1235	495	1378	3941	-	2228	-	2565	:	2027	
DEC	:	:	:	223	:	:	1185	3575	-	2704	-	:	:	860	
EINFUHREN AUS OSTEUROPA		IMPORTS FROM EASTERN EUROPE										IMPORT. EN PROVENANCE D'EUROPE ORIENTALE			
J - D 1987	41684	37601	5436	703	4815	2038	3816	7011	-	12259	-	1001	267	4338	
J - D 1988	55217	48174	5427	661	5941	3411	7004	11880	-	14518	-	2095	39	4241	
1988 SEP	5241	4273	528	48	619	379	968	1181	-	1006	-	307	-	205	
OCT	4536	4100	548	72	753	287	436	798	-	1236	-	139	-	267	
NOV	4439	3620	325	48	515	132	819	889	-	1251	-	186	-	274	
DEC	4495	3955	233	76	501	156	540	1390	-	1261	-	82	-	256	
1989 SEP	3585	2948	400	44	447	61	637	480	-	991	-	257	-	268	
OCT	:	3664	438	10	421	210	335	626	-	1648	-	182	:	129	
NOV	:	2818	266	108	473	176	473	495	-	1026	-	40	:	234	
DEC	:	:	:	88	:	:	501	661	36	901	-	:	:	142	
EINFUHREN AUS ANDEREN DRITTEN LAENDERN		IMPORTS FROM OTHER THIRD-PARTY COUNTRIES										IMPORT. EN PROV. D'AUTRES PAYS TIERS			
J - D 1987	35097	34460	2035	873	3760	35	508	5170	-	1425	-	5754	129	15408	
J - D 1988	39842	38793	2441	1061	5557	109	283	5876	-	1500	-	5356	766	16893	
1988 SEP	3255	3080	264	-	538	3	-	484	-	111	-	242	175	1438	
OCT	3803	3656	285	157	426	1	-	325	-	212	-	230	147	2020	
NOV	3410	3293	331	83	277	4	72	582	-	17	-	728	45	1271	
DEC	3163	2965	298	198	542	5	140	324	-	113	-	224	58	1261	
1989 SEP	4420	4420	393	111	264	19	-	1134	-	48	-	608	-	1843	
OCT	:	3989	355	103	439	1	-	849	-	23	-	250	:	1969	
NOV	:	4213	155	144	843	37	77	415	-	92	-	716	:	1809	
DEC	:	:	:	85	:	:	-	591	-	37	-	:	:	1988	
EINFUHREN AUS MEXIKO		IMPORTS FROM MEXICO										IMPORTATIONS EN PROVENANCE DU MEXIQUE			
J - D 1987	20722	9324	1052	-	-	-	10875	4455	-	-	-	1308	523	2509	
J - D 1988	17238	6105	799	-	-	-	10473	3470	-	-	-	538	660	1298	
1988 SEP	993	422	39	-	-	-	571	313	-	-	-	-	-	70	
OCT	1274	454	74	-	-	-	688	256	-	-	-	61	132	63	
NOV	1227	599	34	-	-	-	628	378	-	-	-	61	-	126	
DEC	1234	269	25	-	-	-	833	244	-	-	-	-	132	-	
1989 SEP	1159	229	32	-	-	-	798	127	-	-	-	-	132	70	
OCT	:	264	23	-	-	-	750	115	-	-	-	52	:	74	
NOV	:	453	-	-	-	-	990	382	-	-	-	-	:	71	
DEC	:	:	:	-	-	-	656	119	-	-	-	:	:	-	

	EUR	EUR	BELGI- QUE	DANMARK	B. R. DEUTSCH LAND	ELLAS	ESPAÑA	FRANCE	IRELAND	ITALIA	LUXEM- BOURG	NEDER- LAND	PORTU- GAL	UNITED KINGDOM
	1 2	1 0	BELGIE											
ROHOEL UND FEEDSTOCKS EINFUHREN 1000 T					CRUDE OIL AND FEEDSTOCKS IMPORTS 1000 T					PETROLE BRUT ET SEMI RAFFINE IMPORTATIONS 1000 T				
EINFUHREN AUS VENEZUELA					IMPORTS FROM VENEZUELA					IMPORTATIONS EN PROVENANCE DU VENEZUELA				
J - D 1987	8248	8094	555	-	4549	-	154	517	-	649	-	713	-	1111
J - D 1988	7780	7705	753	-	4731	-	75	486	-	245	-	484	-	1006
1988 SEP	695	695	71	-	362	-	-	60	-	29	-	35	-	138
OCT	726	726	42	-	522	-	-	60	-	-	-	35	-	67
NOV	346	346	41	-	272	-	-	-	-	-	-	-	-	33
DEC	566	538	-	-	332	-	28	30	-	104	-	-	-	72
1989 SEP	452	452	65	-	201	-	-	30	-	-	-	40	-	116
OCT	:	596	-	-	433	-	-	61	-	-	-	37	-	65
NOV	:	618	65	-	306	-	-	30	-	27	-	84	-	106
DEC	:	:	:	-	:	-	-	94	-	53	-	:	-	39
EINFUHREN AUS ALGERIEN					IMPORTS FROM ALGERIA					IMPORTATIONS EN PROVENANCE D'ALGERIE				
J - D 1987	17962	16408	399	-	5556	463	1127	1767	-	3512	-	3377	427	1334
J - D 1988	18558	16149	485	-	5367	128	1891	2125	-	3451	-	3211	518	1382
1988 SEP	1426	1352	52	-	445	-	74	123	-	317	-	265	-	150
OCT	1754	1627	61	-	459	-	75	173	-	371	-	510	52	53
NOV	1239	1189	52	-	395	-	50	124	-	262	-	253	-	103
DEC	1404	1379	37	-	444	-	25	228	-	311	-	301	-	58
1989 SEP	1731	1580	121	-	224	-	151	346	-	433	-	294	-	162
OCT	:	1322	68	-	363	-	211	152	-	534	-	140	:	65
NOV	:	1083	2	-	135	-	100	154	-	395	-	344	:	53
DEC	:	:	:	-	:	:	174	93	-	590	-	:	:	43
EINFUHREN AUS LIBYEN					IMPORTS FROM LIBYA					IMPORTATIONS EN PROVENANCE DE LIBYE				
J - D 1987	36485	32150	2641	-	7023	2403	4335	2160	63	15477	-	891	-	1492
J - D 1988	44832	40300	1709	-	11155	3630	4471	3781	-	17833	-	469	61	1723
1988 SEP	3725	3386	132	-	824	330	339	475	-	1412	-	-	-	213
OCT	3545	3181	146	-	808	185	364	293	-	1612	-	-	-	137
NOV	3624	3496	-	-	892	481	128	343	-	1478	-	224	-	78
DEC	3931	3640	140	-	1141	387	291	349	-	1513	-	-39	-	149
1989 SEP	3727	3259	87	-	961	163	468	339	-	1485	-	80	-	144
OCT	:	3064	189	-	913	42	550	11	-	1863	-	-	:	46
NOV	:	3354	83	-	859	164	306	210	-	1808	-	156	:	74
DEC	:	:	:	-	:	:	387	319	-	1909	-	:	:	122
EINFUHREN AUS AEGYPTEN					IMPORTS FROM EGYPT					IMPORTATIONS EN PROVENANCE D'EGYPTE				
J - D 1987	14802	12667	104	-	977	246	454	3191	-	6240	-	143	1681	1766
J - D 1988	10358	9753	-	-	233	570	-	1495	-	6473	-	-	605	982
1988 SEP	831	831	-	-	79	103	-	-	-	624	-	-	-	25
OCT	756	756	-	-	-	98	-	155	-	479	-	-	-	24
NOV	643	518	-	-	-	-	-	25	-	493	-	-	125	-
DEC	821	821	-	-	-	75	-	207	-	539	-	-	-	-
1989 SEP	919	794	-	-	32	88	-	25	-	624	-	-	125	25
OCT	:	1052	-	-	14	43	80	152	-	767	-	-	:	76
NOV	:	822	79	-	-	27	-	-	-	716	-	-	:	-
DEC	:	:	:	-	:	:	119	183	-	606	-	:	:	-
EINFUHREN AUS NIGERIA					IMPORTS FROM NIGERIA					IMPORTATIONS EN PROVENANCE DU NIGERIA				
J - D 1987	21944	15290	1029	-	4747	240	5665	3783	-	1901	-	2654	989	936
J - D 1988	23337	14579	725	-	4711	-	7032	3947	-	971	-	3524	1726	701
1988 SEP	2089	1025	1	-	362	-	592	154	-	59	-	449	472	-
OCT	2131	1476	11	-	452	-	525	451	-	71	-	381	130	110
NOV	1998	1461	4	-	401	-	291	393	-	208	-	325	246	130
DEC	2412	1607	-	-	579	-	754	439	-	209	-	380	51	-
1989 SEP	2681	1704	10	-	542	-	901	428	-	251	-	290	76	183
OCT	:	1707	3	-	466	-	1000	664	-	79	-	372	:	123
NOV	:	1471	2	-	427	-	791	413	-	256	-	188	:	185
DEC	:	:	:	-	:	:	837	128	-	216	-	:	:	198
EINFUHREN AUS GABUN					IMPORTS FROM GABON					IMPORTATIONS EN PROVENANCE DU GABON				
J - D 1987	1703	661	167	-	191	-	1042	-	-	-	-	303	-	-
J - D 1988	1767	1539	238	-	-	-	228	-	-	-	-	1264	-	37
1988 SEP	340	340	111	-	-	-	-	-	-	-	-	229	-	-
OCT	24	24	24	-	-	-	-	-	-	-	-	-	-	-
NOV	136	136	32	-	-	-	-	-	-	-	-	104	-	-
DEC	-	-	-	-	-	-	-	-	-	-	-	-	-	-
1989 SEP	99	99	-	-	-	-	-	-	-	-	-	99	-	-
OCT	118	118	-	-	-	-	-	-	-	-	-	118	-	-
NOV	231	231	-	-	-	-	-	-	-	-	-	231	-	-
DEC	:	:	:	-	:	:	-	-	-	-	-	:	-	-
EINFUHREN AUS IRAK					IMPORTS FROM IRAQ					IMPORTATIONS EN PROVENANCE D'IRAK				
J - D 1987	33260	28274	2389	-	2200	2955	4068	6835	-	7936	-	1656	918	4303
J - D 1988	33352	27418	1798	-	1419	2883	4488	6507	-	9194	-	1829	1446	3788
1988 SEP	2941	2144	47	-	87	37	535	421	-	819	-	136	262	597
OCT	2367	2088	111	-	56	239	279	408	-	702	-	207	-	365
NOV	3083	2403	200	-	91	256	680	742	-	669	-	176	-	269
DEC	2856	2322	239	-	-	253	398	732	-	607	-	283	136	208
1989 SEP	2083	1675	151	-	38	376	277	364	-	429	-	170	131	147
OCT	:	2203	209	-	3	235	397	414	-	578	-	723	:	41
NOV	:	2193	56	-	-	254	407	307	-	545	-	889	:	142
DEC	:	:	:	-	:	:	582	522	-	378	-	:	:	-

		EUR	EUR	BELGI-		B. R.								UNITED	
		1 2	1 0	QUE	DANMARK	DEUTSCH	ELLAS	ESPAÑA	FRANCE	IRELAND	ITALIA	LUXEM-	NEDER-	PORTU-	KINGDOM
				BELGIE		LAND					BOURG	LAND	GAL		
ROHOEL UND FEEDSTOCKS				CRUDE OIL AND FEEDSTOCKS						PETROLE BRUT ET SEMI RAFFINE					
EINFUHREN				IMPORTS						IMPORTATIONS					
1000 T				1000 T						1000 T					
EINFUHREN AUS IRAN				IMPORTS FROM IRAN						IMPORTATIONS EN PROVENANCE D'IRAN					
J - D 1987	!	29095	24821	2633	-	997	559	4274	4402	-	7023	-	7469	-	1738
J - D 1988	!	34593	30386	5623	-	2536	3149	4077	583	-	4673	-	10413	130	3409
1988 SEP	!	3860	3341	794	-	385	192	519	-	-	921	-	776	-	273
OCT	!	3070	2313	592	-	176	158	627	-	-	214	-	931	130	242
NOV	!	3529	3283	468	-	86	807	246	-	-	386	-	819	-	717
DEC	!	5537	5153	786	-	231	1072	384	583	-	786	-	764	-	931
1989 SEP	!	4231	3964	770	-	163	158	267	903	-	1095	-	430	-	445
OCT	!	:	3987	418	-	284	474	879	865	-	687	-	737	:	522
NOV	!	:	3101	565	-	39	80	610	1096	-	472	-	124	:	725
DEC	!	:	:	:	-	:	:	278	587	-	853	-	:	:	364
EINFUHREN AUS SAUDI-ARABIEN				IMPORTS FROM SAUDI ARABIA						IMPORT. EN PROVENANCE D'ARABIE SAOUDITE					
J - D 1987	!	39139	33531	2897	109	3296	5115	4078	6735	-	7652	-	6871	1530	856
J - D 1988	!	41889	37641	3611	165	4725	357	2904	12278	-	7289	-	6285	1344	2931
1988 SEP	!	2819	2569	375	-	437	33	250	734	-	461	-	238	-	291
OCT	!	5909	5495	290	28	785	-	414	2063	-	1023	-	1034	-	272
NOV	!	4425	3998	412	26	663	81	427	914	-	942	-	940	-	420
DEC	!	6198	5445	430	-	600	80	429	1182	-	785	-	1572	324	796
1989 SEP	!	3828	3705	231	18	702	2	123	1060	-	771	-	807	-	114
OCT	!	:	3815	447	28	957	-	223	772	-	663	-	895	:	53
NOV	!	:	5751	543	-	731	161	252	1634	-	1091	-	869	:	722
DEC	!	:	:	:	-	:	:	256	1674	-	486	-	:	:	291
EINFUHREN AUS KUWAIT				IMPORTS FROM KUWAIT						IMPORTATIONS EN PROVENANCE DU KOWEIT					
J - D 1987	!	14407	14009	20	2060	356	1493	398	1037	-	3595	-	4939	-	509
J - D 1988	!	14041	13344	-	2780	137	739	697	29	-	2971	-	6387	-	301
1988 SEP	!	1392	1392	-	197	-	-	-	-	-	274	-	790	-	131
OCT	!	1678	1421	-	190	75	-	257	-	-	292	-	774	-	90
NOV	!	1669	1642	-	199	58	144	27	-	-	338	-	903	-	-
DEC	!	1043	1043	-	198	-	-	-	-	-	296	-	549	-	-
1989 SEP	!	1397	1292	-	214	87	-	105	-	-	281	-	710	-	-
OCT	!	1047	1047	-	230	95	-	-	-	-	208	-	514	-	-
NOV	!	799	799	-	231	84	-	-	-	-	-	-	410	-	74
DEC	!	:	:	:	223	:	:	-	-	-	395	-	:	-	121
EINFUHREN AUS KATAR				IMPORTS FROM QATAR						IMPORTATIONS EN PROVENANCE DU QATAR					
J - D 1987	!	1705	1705	-	-	-	-	-	40	-	1430	-	-	-	235
J - D 1988	!	251	251	-	-	-	-	-	149	-	102	-	-	-	-
1988 SEP	!	97	97	-	-	-	-	-	97	-	-	-	-	-	-
OCT	!	102	102	-	-	-	-	-	-	-	102	-	-	-	-
NOV	!	-	-	-	-	-	-	-	-	-	-	-	-	-	-
DEC	!	52	52	-	-	-	-	-	52	-	-	-	-	-	-
1989 SEP	!	-	-	-	-	-	-	-	-	-	-	-	-	-	-
OCT	!	-	-	-	-	-	-	-	-	-	-	-	-	-	-
NOV	!	-	-	-	-	-	-	-	-	-	-	-	-	-	-
DEC	!	:	:	-	-	-	-	-	-	-	82	-	-	-	-
EINFUHREN AUS VEREINIGTEN ARAB.EMIRATEN				IMPORTS FROM THE UNITED ARAB EMIRATES						IMPORT. EN PROV. DES EMIRATS ARABES UNIS					
J - D 1987	!	9143	7490	223	-	1124	-	732	-	-	5023	-	783	921	337
J - D 1988	!	5460	4010	369	-	317	-	1241	-	-	2828	-	365	209	131
1988 SEP	!	335	335	9	-	-	-	-	-	-	303	-	23	-	-
OCT	!	908	647	142	-	-	-	261	-	-	163	-	211	-	131
NOV	!	579	448	3	-	76	-	131	-	-	369	-	-	-	-
DEC	!	768	557	-	-	238	-	107	-	-	254	-	65	104	-
1989 SEP	!	441	317	2	-	28	-	124	-	-	287	-	-	-	-
OCT	!	:	707	46	-	16	-	90	-	-	356	-	154	:	135
NOV	!	:	579	1	-	50	-	27	-	-	120	-	273	:	135
DEC	!	:	:	:	-	:	-	69	-	-	510	-	:	:	-
EINFUHREN AUS DER UDSSR				IMPORTS FROM USSR						IMPORTATIONS EN PROVENANCE D'URSS					
J - D 1987	!	41066	37124	5436	658	4815	2038	3760	6819	-	12074	-	1001	182	4283
J - D 1988	!	54657	47669	5427	610	5941	3398	6949	11840	-	14137	-	2091	39	4225
1988 SEP	!	5200	4232	528	42	619	379	968	1181	-	971	-	307	-	205
OCT	!	4511	4075	548	69	753	287	436	798	-	1214	-	139	-	267
NOV	!	4374	3555	325	48	515	130	819	889	-	1188	-	186	-	274
DEC	!	4483	3943	233	73	501	147	540	1390	-	1261	-	82	-	256
1989 SEP	!	3493	2856	400	29	447	61	637	451	-	943	-	257	-	268
OCT	!	:	3547	438	3	421	152	335	626	-	1596	-	182	:	129
NOV	!	:	2758	266	104	473	176	473	495	47	923	-	40	:	234
DEC	!	:	:	:	70	:	:	501	661	36	887	-	:	:	142

	E U R	E U R	BELGI- QUE	DANMARK	B. R. DEUTSCH- LAND	ELLAS	ESPAÑA	FRANCE	IRELAND	ITALIA	LUXEM- BOURG	NEDER- LAND	PORTU- GAL	UNITED KINGDOM
	1 2	1 0	BELGIE											
ROHOEL UND FEEDSTOCKS			CRUDE OIL AND FEEDSTOCKS							PETROLE BRUT ET SEMI RAFFINE				
1000 T			1000 T							1000 T				
EINFUHREN AUS NORWEGEN			IMPORTS FROM NORWAY							IMPORTATIONS EN PROVENANCE DE NORVEGE				
J - D 1987	31865	31865	1954	869	3760	-	-	4407	-	406	-	5551	-	14918
J - D 1988	35363	35187	2303	978	5557	-	278	4636	-	82	-	5218	98	16413
1988 SEP	2961	2863	247	-	538	-	-	399	-	-	-	241	98	1438
OCT	3343	3343	268	157	426	-	-	241	-	-	-	253	-	1998
NOV	3102	3030	309	83	277	-	72	434	-	-	-	656	-	1271
DEC	2971	2834	286	198	542	-	137	306	-	-	-	301	-	1201
1989 SEP	4208	4208	393	107	264	-	-	1054	-	27	-	609	-	1754
OCT	:	3770	352	101	439	-	-	785	-	-	-	215	:	1878
NOV	:	3991	126	146	843	-	77	411	-	-	-	678	:	1787
DEC	:	:	:	85	:	-	-	537	-	-	-	:	:	1963
EINFUHREN AUS OPEC-LAENDERN			IMPORTS FROM OPEC							IMPORTATIONS EN PROVENANCE DE L'OPEP				
J - D 1987	213091	182433	12953	2169	30039	13228	25873	27276	63	54198	-	29656	4785	12851
J - D 1988	226094	193485	15311	2945	35098	10886	27104	29885	-	49634	-	34231	5505	15495
1988 SEP	19719	16676	1592	197	2902	592	2309	2064	-	4595	-	2941	734	1793
OCT	22362	19177	1419	218	3333	582	2802	3448	-	4627	-	4083	383	1467
NOV	20628	18402	1212	225	2934	1769	1980	2316	-	4652	-	3344	246	1750
DEC	24767	21736	1632	198	3565	1792	2416	3595	-	4865	-	3875	615	2214
1989 SEP	20670	18047	1437	232	2946	699	2416	3470	-	5032	-	2920	207	1311
OCT	:	18566	1380	258	3530	751	3350	2939	-	4968	-	3690	:	1050
NOV	:	19272	1317	231	2631	659	2493	3844	-	4806	-	3568	:	2216
DEC	:	:	:	223	:	:	2583	3417	-	5472	-	:	:	1178
88 JAN-NOV	201327	171749	13679	2747	31533	9094	24688	26290	-	44769	-	30356	4890	13281
89 JAN-NOV	:	188753	15957	2502	31407	10595	28719	32813	-	47377	-	33344	:	14958
1989/88 %	:	9,9	13,7	-8,9	-0,4	16,5	16,3	24,8	-	5,8	-	10,5	:	12,6
GESAMTAUSFUHREN			TOTAL EXPORTS							EXPORTATIONS TOTALES				
J - D 1987	88119	88051	888	1840	1	1231	68	174	-	1767	-	993	-	81157
J - D 1988	80709	80709	2694	1982	-	1154	-	106	-	1779	-	934	-	72060
1988 SEP	6434	6434	326	87	-	190	-	-	-	106	-	46	-	5679
OCT	6427	6427	275	233	-	-	-	-	-	180	-	88	-	5651
NOV	6198	6198	172	214	-	59	-	-	-	239	-	87	-	5427
DEC	6007	6007	241	144	-	109	-	-	-	91	-	72	-	5350
1989 SEP	5295	5295	194	192	-	54	-	47	-	306	-	87	-	4415
OCT	5878	5878	216	210	-	-	-	-	-	66	-	82	-	5304
NOV	5517	5517	157	250	-	49	-	-	-	185	-	44	-	4832
DEC	:	:	:	226	:	:	-	-	-	304	-	:	-	4257
88 JAN-NOV	74702	74702	2453	1838	-	1045	-	106	-	1688	-	862	-	66710
89 JAN-NOV	54901	54901	2704	2064	-	1017	-	161	-	1980	-	950	-	46025
1989/88 %	-26,5	-26,5	10,2	12,3	-	-2,7	-	51,9	-	17,3	-	10,2	-	-31,0
EINSATZ IN DEN RAFFINERIEEN			INPUT TO REFINERIES							ENTREES EN RAFFINERIES				
J - D 1987	467026	411406	26763	7629	79182	16451	47994	69439	1528	79168	-	51737	7626	79509
J - D 1988	486973	429925	26077	7959	85339	15949	48534	74939	1399	79229	-	54410	8314	84624
1988 SEP	40834	35954	2356	499	7232	1057	3977	5784	105	6970	-	4968	903	6983
OCT	41292	36991	2395	635	7562	1195	4032	6437	123	6853	-	4975	269	6816
NOV	42999	37954	2142	745	7207	1612	4215	6787	145	7041	-	3297	830	6978
DEC	46263	40722	2296	771	7618	1658	4523	7123	159	7605	-	5513	1018	7979
1989 SEP	41703	36501	2329	577	6900	1104	4490	6429	79	6702	-	4982	712	7399
OCT	:	37645	2316	703	6924	1098	4896	6831	113	7590	-	5260	:	6810
NOV	:	37760	1874	710	6919	1495	4171	6819	166	7514	-	4967	:	7296
DEC	:	:	:	781	:	:	4476	7186	158	7874	-	:	:	7776
88 JAN-NOV	440710	389203	23781	7188	77721	14291	44011	67816	1240	71624	-	48897	7496	76645
89 JAN-NOV	:	389798	24105	7588	73098	14927	47538	67267	1345	72991	-	49429	:	79048
1989/88 %	:	0,2	1,4	5,6	-5,9	4,5	8,0	-0,8	8,5	1,9	-	1,1	:	3,1
ROHOEL UND MINERALOELERZEUGNISSE			CRUDE OIL AND PETROLEUM PRODUCTS							PETROLE BRUT ET PRODUITS PETROLIERS				
NETTOEINFUHREN			NET IMPORTS							IMPORTATIONS NETTES				
J - D 1987	355030	304058	22085	6289	109901	11600	41302	84953	3870	85754	1304	25948	9670	-47646
J - D 1988	365122	312147	22716	5076	109817	12293	43432	84059	3628	79158	1325	30629	9543	-36554
1988 SEP	30473	25925	1710	368	9276	1140	3498	6484	262	6695	103	2400	1050	-2513
OCT	33520	29280	1926	756	10004	746	3517	7401	353	6840	104	2772	723	-1622
NOV	31890	27808	2025	261	8612	1706	3433	7359	279	6902	116	2508	649	-1960
DEC	36769	32531	2317	599	9659	1842	3331	9598	345	7726	130	2301	907	-1986
1989 SEP	32330	27736	2051	316	9284	764	3731	6705	262	6925	114	2614	863	-1299
OCT	:	28856	1870	324	9055	1082	3957	7296	289	8185	133	2351	:	-1731
NOV	:	30967	1878	296	8725	1169	3665	8487	382	7436	131	2600	:	-137
DEC	:	:	:	285	:	:	3376	8114	371	8342	120	:	:	-843
88 JAN-NOV	328353	279616	20399	4477	100158	10451	40101	74461	3283	71432	1195	28328	8636	-34568
89 JAN-NOV	:	304396	20030	3577	92176	11928	43879	75502	3327	76870	1320	27806	:	-8140
1989/88 %	:	8,9	-1,8	-20,1	-8,0	14,1	9,4	1,4	1,3	7,6	10,5	-1,8	:	-76,5

	EUR	EUR	BELGI- QUE	DANMARK	DEUTSCH- LAND	B. R. ELLAS	ESPAÑA	FRANCE	IRELAND	ITALIA	LUXEM- BOURG	NEDER- LAND	PORTU- GAL	UNITED KINGDOM	
	1 2	1 0	BELGIE	DANMARK	DEUTSCH- LAND	B. R. ELLAS	ESPAÑA	FRANCE	IRELAND	ITALIA	LUXEM- BOURG	NEDER- LAND	PORTU- GAL	UNITED KINGDOM	
MINERALOELERZEUGNISSE			PETROLEUM PRODUCTS										PRODUITS PETROLIERS		
NETTOERZEUGUNG IN DEN RAFFINERIEEN			NET PRODUCTION IN REFINERIES										PRODUCT. NETTE DANS LES RAFFINERIES		
1000 T			1000 T										1000 T		
ALLE MINERALOELERZEUGNISSE			ALL PETROLEUM PRODUCTS										TOUS PRODUITS PETROLIERS		
J - D 1987	437018	385508	25950	7285	74651	15741	44375	64870	1479	73579	-	48238	7135	73715	
J - D 1988	456402	403631	25279	7593	80624	15131	44816	70039	1364	73693	-	50845	7955	79063	
1988 SEP	38238	33695	2234	478	6814	996	3691	5388	104	6518	-	4669	852	6494	
OCT	39235	35308	2318	605	7177	1133	3680	6176	122	6405	-	4684	247	6688	
NOV	40321	35672	2104	711	6815	1527	3870	6284	136	6611	-	4973	779	6511	
DEC	43513	38327	2299	734	7178	1615	4228	6641	150	7099	-	5176	958	7435	
1989 SEP	38977	34098	2256	556	6537	1030	4208	5994	67	6209	-	4620	671	6829	
OCT	:	36209	2232	675	6567	1027	4507	7239	108	7059	-	4949	:	6353	
NOV	:	35419	1838	675	6565	1418	3904	6362	157	6993	-	4693	:	6718	
DEC	:	:	:	741	:	:	4145	6664	156	7334	-	:	:	7272	
88 JAN-NOV	412889	365304	22980	6859	73446	13516	40588	63398	1214	66594	-	45669	6997	71628	
89 JAN-NOV	:	365450	23230	7246	68989	14106	43734	63539	1272	67815	-	46040	:	73213	
1989/88 %	:	-	1.1	5.6	-6.1	4.4	7.8	0.2	4.8	1.8	-	0.8	:	2.2	
FLUESSIG-UND RAFFINERIEGAS			LPG AND REFINERY GAS										GPL ET GAZ DE RAFFINERIE		
J - D 1987	14110	12194	540	163	2474	303	1640	2469	41	1752	-	2978	276	1474	
J - D 1988	14780	12749	525	163	2710	373	1707	2613	55	1907	-	2758	324	1645	
1988 SEP	1176	1024	44	6	248	29	126	195	6	170	-	181	26	145	
OCT	1205	1050	38	8	225	28	149	192	6	146	-	280	6	127	
NOV	1157	985	43	21	216	32	146	198	3	138	-	216	26	118	
DEC	1362	1169	51	14	231	36	151	231	4	161	-	294	42	147	
1989 SEP	1178	1008	47	12	191	23	143	207	-	170	-	222	27	136	
OCT	:	970	39	11	170	20	161	207	2	190	-	235	:	96	
NOV	:	987	30	10	172	35	128	199	3	169	-	240	:	129	
DEC	:	:	:	12	:	:	140	216	4	185	-	:	:	120	
88 JAN-NOV	13418	11580	474	149	2479	337	1556	2382	51	1746	-	2464	282	1498	
89 JAN-NOV	:	11291	488	134	2199	345	1717	2379	25	1866	-	2318	:	1537	
1989/88 %	:	-2.5	3.0	-10.1	-11.3	2.4	10.3	-0.1	-51.0	6.9	-	-5.9	:	2.6	
MOTORENBENZIN			MOTOR SPIRIT										ESSENCES MOTEUR		
J - D 1987	103399	94638	4876	1152	18600	2381	7776	16834	297	16006	-	9813	985	24679	
J - D 1988	108093	98901	4939	1226	19661	3015	7741	18513	292	16322	-	8613	1451	26320	
1988 SEP	9090	8357	459	75	1600	256	586	1593	25	1450	-	711	147	2188	
OCT	9245	8524	451	89	1799	272	595	1538	26	1486	-	694	126	2169	
NOV	9016	8297	434	111	1729	271	616	1529	26	1395	-	685	103	2117	
DEC	9927	9070	391	119	1866	289	671	1665	31	1388	-	824	186	2497	
1989 SEP	9311	8465	471	86	1666	255	688	1468	22	1413	-	808	158	2276	
OCT	:	8448	441	102	1680	219	856	1581	24	1517	-	684	:	2200	
NOV	:	8180	378	107	1580	275	779	1560	27	1418	-	621	:	2214	
DEC	:	:	:	106	:	:	735	1529	29	1394	-	:	:	2299	
88 JAN-NOV	98166	89831	4548	1107	17795	2726	7070	16848	261	14934	-	7789	1265	23823	
89 JAN-NOV	:	91249	4917	1205	18212	2847	8238	16148	302	14547	-	8133	:	24938	
1989/88 %	:	1.6	8.1	8.9	2.3	4.4	16.5	-4.2	15.7	-2.6	-	4.4	:	4.7	
PETROLEUM UND FLUGTURBINENKRAFTSTOFFE			KEROSENES AND JET FUELS										PETROLE LAMPANT ET CARBUREACTEURS		
J - D 1987	29965	25838	1279	257	1907	2022	3522	4157	-	3787	-	4097	605	8332	
J - D 1988	32903	28087	1558	278	1932	1877	4155	4539	-	3964	-	4835	661	9104	
1988 SEP	2972	2502	135	20	170	120	400	423	-	397	-	487	70	750	
OCT	2742	2386	149	24	186	108	338	394	-	287	-	454	18	784	
NOV	2781	2437	142	21	160	175	290	351	-	360	-	493	54	735	
DEC	3126	2645	129	31	159	179	419	429	-	412	-	470	62	836	
1989 SEP	3105	2704	149	29	181	132	346	472	-	373	-	530	55	838	
OCT	:	2592	144	27	178	144	360	429	-	372	-	564	:	734	
NOV	:	2454	126	16	169	165	385	364	-	341	-	453	:	820	
DEC	:	:	:	14	:	:	368	363	-	343	-	:	:	845	
88 JAN-NOV	29777	25442	1429	247	1773	1698	3736	4110	-	3552	-	4365	599	8268	
89 JAN-NOV	:	27421	1621	483	1969	1717	3624	4549	-	3500	-	4992	:	8590	
1989/88 %	:	7.8	13.4	95.5	11.1	1.1	-3.0	10.7	-	-1.5	-	14.4	:	3.9	
ROHBENZIN			NAPHTHAS										NAPHTAS		
J - D 1987	14700	12023	1421	184	2902	752	2176	1242	43	1671	-	2029	501	1779	
J - D 1988	16227	13370	1380	243	3231	704	2104	882	39	1068	-	4158	753	1665	
1988 SEP	1245	1078	105	15	279	36	130	-8	2	97	-	390	37	162	
OCT	1442	1234	124	16	251	8	152	161	4	137	-	355	56	178	
NOV	1623	1338	138	26	265	118	218	67	4	146	-	426	67	148	
DEC	1642	1364	121	31	269	96	209	106	6	154	-	395	69	186	
1989 SEP	1349	1131	124	21	274	6	206	150	1	51	-	344	12	160	
OCT	:	1220	115	23	277	21	156	138	4	77	-	371	:	194	
NOV	:	1298	113	29	320	60	158	128	8	103	-	303	:	234	
DEC	:	:	:	42	:	:	124	187	8	118	-	:	:	169	
88 JAN-NOV	14585	12006	1259	212	2962	608	1895	776	33	914	-	3763	684	1479	
89 JAN-NOV	:	13203	1384	243	2924	546	1654	1526	40	955	-	3947	:	1638	
1989/88 %	:	10.0	9.9	14.6	-1.3	-10.2	-12.7	96.6	21.2	4.5	-	4.9	:	10.8	

	E U R	E U R	BELGI- QUE	DANMARK	B. R. DEUTSCH- LAND	ELLAS	ESPAÑA	FRANCE	IRELAND	ITALIA	LUXEM- BOURG	NEDER- LAND	PORTU- GAL	UNITED KINGDOM		
	1 2	1 0	BELGIE													
MINERALÖLERZEUGNISSE NETTOERZEUGUNG IN DEN RAFFINERIEN 1000 T			PETROLEUM PRODUCTS NET PRODUCTION IN REFINERIES 1000 T											PRODUITS PETROLIERS PRODUCT. NETTE DANS LES RAFFINERIES 1000 T		
DIESELKRAFTST.UND DESTILLATHEIZÖLE			GAS/ DIESEL OIL											GASOIL ET FUEL-OIL FLUIDE		
J - D 1987	150642	136792	9060	3060	32046	3855	11983	25095	530	25440	-	16283	1867	21423		
J - D 1988	160588	145592	9152	3059	36174	3419	12829	27456	498	25113	-	16796	2167	23925		
1988 SEP	13062	11835	771	176	3059	241	1009	2042	36	2183	-	1481	218	1846		
OCT	13602	12502	803	251	3139	261	1031	2411	44	2172	-	1431	69	1990		
NOV	14696	13344	758	297	3092	319	1143	2770	52	2328	-	1639	209	2089		
DEC	15736	14209	869	296	3275	374	1216	2816	56	2555	-	1761	311	2207		
1989 SEP	13800	12410	853	222	3001	242	1198	2356	21	2200	-	1530	192	1985		
OCT	:	12727	882	264	2936	313	1265	2550	39	2388	-	1634	:	1721		
NOV	:	13424	733	278	3001	390	1086	2908	57	2530	-	1606	:	1921		
DEC	:	:	:	326	:	:	1215	2877	56	2613	-	:	:	2342		
88 JAN-NOV	144852	131383	8283	2763	32899	3045	11613	24640	442	22558	-	15035	1856	21718		
89 JAN-NOV	:	128992	8741	2951	30309	3308	11933	24648	466	22873	-	14753	:	20943		
1989/88 %	:	-1,8	5,5	6,8	-7,9	8,6	2,8	-	5,4	1,4	-	-1,9	:	-3,6		
RUECKSTANDSHEIZÖLE			RESIDUAL FUEL OIL											FUEL-OIL RESIDUEL		
J - D 1987	95144	79471	7304	2054	8234	5925	13303	11582	539	21409	-	10349	2370	12075		
J - D 1988	91648	76936	6125	2240	8157	5264	12255	11194	480	21544	-	10009	2457	11923		
1988 SEP	7716	6364	551	163	658	263	1031	909	35	1686	-	1049	321	1050		
OCT	7879	6724	587	159	714	392	1077	908	42	1754	-	1093	78	1075		
NOV	8383	6981	494	199	638	578	1102	981	51	1939	-	1205	300	896		
DEC	9303	7878	616	206	745	620	1136	1090	53	2162	-	1147	289	1239		
1989 SEP	7312	5857	475	164	515	316	1226	816	21	1648	-	878	229	1024		
OCT	:	6541	447	166	595	274	1293	841	39	1958	-	1168	:	1053		
NOV	:	6702	334	205	605	439	1025	921	57	1893	-	1236	:	1012		
DEC	:	:	:	212	:	:	1214	1206	57	2153	-	:	:	1183		
88 JAN-NOV	82345	69058	5509	2034	7412	4644	11119	10104	427	19382	-	8862	2168	10684		
89 JAN-NOV	:	66768	4593	2088	5931	4835	12528	9935	432	19249	-	8504	:	11201		
1989/88 %	:	-3,3	-16,6	2,7	-20,0	4,1	12,7	-1,7	1,2	-0,7	-	-4,0	:	4,8		
VERSCHIEDENE PRODUKTE			SUNDRY PRODUCTS											PRODUITS PETROLIERS DIVERS		
J - D 1987	29058	24555	1471	415	8488	502	3972	3495	29	3514	-	2688	531	3953		
J - D 1988	32171	28004	1599	384	8761	479	4025	4849	-	3775	-	3676	142	4481		
1988 SEP	2978	2536	169	23	800	51	409	234	-	535	-	371	33	353		
OCT	3119	2888	167	58	863	64	337	572	-	423	-	376	-106	365		
NOV	2667	2292	95	36	716	34	355	388	-	305	-	310	20	408		
DEC	2417	1992	122	37	634	21	426	304	-	267	-	284	-1	323		
1989 SEP	2920	2522	138	21	711	56	400	524	-	354	-	308	-2	410		
OCT	:	3007	163	83	731	36	420	642	108	557	-	292	:	395		
NOV	:	2360	122	30	719	54	343	269	5	539	-	234	:	388		
DEC	:	:	:	27	:	:	349	286	2	528	-	:	:	314		
88 JAN-NOV	29754	26012	1477	347	8127	458	3599	4545	-	3508	-	3392	143	4158		
89 JAN-NOV	:	25811	1483	342	7451	508	4034	3489	113	4623	-	3393	:	4409		
1989/88 %	:	-0,8	0,4	-1,4	-8,3	10,9	12,1	-23,2	-	31,8	-	-	:	6,0		
DARUNTER SCHMIERSTOFFE			AMONG WHICH LUBRICANTS											DONT LUBRIFIANTS		
1987	6246	5755	2	1	1378	170	371	1605	-	1152	-	562	120	885		
1988	6548	6024	2	1	1445	181	399	1730	-	1147	-	549	125	969		
1988 SEP	:	:	-	-	114	:	26	158	-	:	-	54	:	76		
OCT	:	:	-	-	113	:	38	141	-	:	-	47	:	79		
NOV	:	:	-	-	127	:	28	142	-	:	-	53	:	99		
DEC	:	:	-	-	97	:	38	154	-	:	-	53	:	83		
1989 SEP	:	:	-	-	122	:	23	185	-	:	-	47	:	110		
OCT	:	:	-	-	130	:	45	198	-	:	-	55	:	92		
NOV	:	:	-	-	124	:	23	170	-	:	-	16	:	88		
DEC	:	:	-	-	:	:	22	152	-	:	-	:	:	71		
DARUNTER BITUMEN			AMONG WHICH BITUMEN											DONT BITUMES		
1987	12664	10968	654	44	2685	180	1566	2802	-	1911	-	635	130	2057		
1988	14030	12199	734	57	2682	213	1736	3148	-	2387	-	683	95	2295		
1988 SEP	:	:	103	9	360	:	178	374	-	:	-	71	:	193		
OCT	:	:	77	6	329	:	170	317	-	:	-	80	:	180		
NOV	:	:	42	3	246	:	138	287	-	:	-	29	:	208		
DEC	:	:	45	-	118	:	170	210	-	:	-	13	:	131		
1989 SEP	:	:	71	8	309	:	187	329	-	:	-	94	:	196		
OCT	:	:	82	2	331	:	204	337	-	:	-	63	:	195		
NOV	:	:	59	4	243	:	169	255	-	:	-	57	:	203		
DEC	:	:	:	4	:	:	121	176	-	:	-	:	:	141		

	EUR 12	EUR 10	BELGI-QUE BELGIE	DANMARK DANMARK	B. R. DEUTSCH- LAND	ELLAS	ESPAÑA	FRANCE	IRELAND	ITALIA	LUXEM- BOURG	NEDER- LAND	PORTU- GAL	UNITED KINGDOM	
ALLE MINERALÖLERZEUGNISSE EINFUHREN 1000 T			ALL PETROLEUM PRODUCTS IMPORTS 1000 T											TOUS PRODUITS PÉTROLIERS IMPORTATIONS 1000 T	
GESAMTEINFUHREN			TOTAL IMPORTS											IMPORTATIONS TOTALES	
J - D 1987	175278	165771	11264	5709	50914	2588	7389	26599	2954	21539	1320	34478	2118	8406	
J - D 1988	161144	151398	11360	4931	44876	2957	7824	21841	2797	18740	1341	34418	1922	8137	
1988 SEP	13000	12187	716	443	3638	531	634	1743	191	1374	104	2784	179	663	
OCT	13615	12965	904	643	3795	248	429	2006	268	1389	105	2703	221	904	
NOV	13725	12718	1088	343	3576	224	770	2007	215	1593	118	2631	237	923	
DEC	14995	14072	1204	578	3836	211	731	2453	285	1909	132	2671	192	793	
1989 SEP	13648	12914	920	356	4116	240	531	1700	246	1506	116	3057	203	657	
OCT	:	13486	1115	388	3501	346	438	2096	231	1595	135	2987	:	1092	
NOV	:	14234	1187	371	3513	487	443	2197	262	2080	132	2921	:	1084	
DEC	:	:	:	405	:	:	538	2165	213	2558	124	:	:	1161	
88 JAN-NOV	146149	137326	10156	4353	41040	2746	7093	19388	2512	16831	1209	31747	1730	7344	
89 JAN-NOV	:	142265	10474	3667	38732	3300	6722	20995	2460	19040	1343	34522	:	7712	
1989/88 %	:	3,6	3,3	-15,8	-5,6	20,2	-5,2	8,3	-2,1	13,1	11,1	8,7	:	5,0	
INNERGEMEINSCHAFTLICHE EINFUHREN (EUR12)			INTRA COMMUNITY IMPORTS (EUR12)											IMPORT. INTRA COMMUNAUTAIRES (EUR12)	
J - D 1987	81783		9683	954	31495	429	1544	12808	2807	3228	1330	10561	1680	5264	
J - D 1988	79225		9489	1200	28990	594	1840	11716	2785	2983	1342	11750	1526	5010	
1988 AUG	6559		597	102	2331	29	76	1077	236	205	110	1224	60	512	
SEP	6484		675	125	2431	84	166	964	191	117	104	988	115	524	
OCT	7615		791	236	2512	64	143	1220	268	229	105	1340	202	505	
NOV	7091		851	69	2310	42	246	1055	215	221	118	1244	208	512	
1989 AUG	6587		632	71	2776	97	89	897	206	326	116	965	60	352	
SEP	6609		767	41	2784	37	134	850	224	299	117	988	115	253	
OCT	7262		816	90	2287	47	31	1125	231	309	136	1340	202	648	
NOV	7505		1001	49	2210	195	138	1055	247	432	131	1244	208	595	
88 JAN-NOV	71343		8486	1002	26473	510	1620	10208	2500	2627	1209	10770	1384	4554	
89 JAN-NOV	71709		8137	725	25024	571	1249	10641	2387	3872	1352	11392	2231	4128	
1989/88 %	0,5		-4,1	-27,6	-5,5	12,0	-22,9	4,2	-4,5	47,4	11,8	5,8	61,2	-9,4	
AUSSERGEINSCHAFTLICHE EINFUHREN (EUR12)			EXTRA COMMUNITY IMPORTS (EUR12)											IMPORT. EXTRA COMMUNAUTAIRES (EUR12)	
J - D 1987	93495		1581	4755	19419	2159	5845	13791	147	18311	-10	23917	438	3142	
J - D 1988	81919		1871	3731	15886	2363	5984	10125	12	15757	-1	22668	396	3127	
1988 AUG	6716		163	302	1311	315	457	658	-	1117	-	2056	68	269	
SEP	6516		41	318	1207	447	468	779	-	1257	-	1796	64	139	
OCT	6000		113	407	1283	184	286	786	-	1160	-	1363	19	399	
NOV	6634		237	274	1266	182	524	952	-	1372	-	1387	29	411	
1989 AUG	7243		79	353	1452	171	538	782	-	1142	-	2340	254	132	
SEP	7039		153	315	1332	203	397	850	22	1207	-1	2069	88	404	
OCT	:		299	298	1214	299	407	971	-	1286	-1	1647	:	444	
NOV	:		186	322	1303	292	305	1142	15	1648	1	1677	:	489	
88 JAN-OCT	68172		1433	3077	13301	2054	4949	8228	12	12832	-	19590	317	2379	
89 JAN-OCT	:		2171	2620	12405	2437	5168	9212	58	13520	-10	21453	:	3095	
1989/88 %	:		51,5	-14,9	-6,7	18,6	4,4	12,0	383,3	5,4		9,5	:	30,1	
EINFUHREN AUS NORWEGEN			IMPORTS FROM NORWAY											IMPORTATIONS EN PROVENANCE DE NORVEGE	
J - D 1987	2905	2844	71	599	1096	-	45	188	-	75	-	390	16	425	
J - D 1988	3121	3116	77	833	948	-	-	204	-	80	-	490	5	484	
1988 AUG	197	197	1	39	42	-	-	-	-	-	-	72	-	43	
SEP	171	171	2	33	65	-	-	-	-	-	-	15	-	56	
OCT	218	218	4	81	43	-	-	32	-	-	-	33	-	25	
NOV	249	249	5	46	67	-	-	17	-	-	-	27	-	87	
1989 AUG	433	433	2	109	146	-	-	40	-	-	-	99	-	37	
SEP	242	242	2	62	81	-	-	19	-	18	-	15	-	45	
OCT	323	323	5	46	122	-	-	37	-	46	-	33	-	34	
NOV	380	380	11	87	138	-	-	17	-	50	-	27	-	50	
EINFUHREN AUS SCHWEDEN			IMPORTS FROM SWEDEN											IMPORTATIONS EN PROVENANCE DE SUEDE	
J - D 1987	5418	5402	85	1943	2111	-	11	129	42	113	-	371	5	608	
J - D 1988	4039	4038	80	1618	1355	-	-	248	-	80	-	331	1	326	
1988 AUG	394	394	-	143	123	-	-	-	-	-	-	49	-	79	
SEP	228	228	-	140	57	-	-	1	-	-	-	21	-	9	
OCT	249	249	2	100	102	-	-	10	-	-	-	35	-	-	
NOV	332	332	-	156	70	-	-	23	-	-	-	17	-	66	
1989 AUG	338	338	-	104	70	-	-	23	-	108	-	31	-	2	
SEP	377	377	-	148	120	-	-	23	-	-	-	21	-	65	
OCT	495	495	-	141	82	-	-	70	-	60	-	35	-	107	
NOV	404	404	1	133	55	-	-	23	-	115	-	17	-	60	
EINFUHREN AUS DEN USA			IMPORTS FROM THE USA											IMPORTATIONS EN PROVENANCE DES USA	
J - D 1987	5934	4976	263	268	1303	60	950	1404	33	657	-	927	8	61	
J - D 1988	5557	4027	228	226	1102	197	1513	1043	-	194	-	877	17	160	
1988 AUG	447	259	20	25	95	27	188	53	-	-	-	39	-	-	
SEP	559	445	12	-	124	44	106	203	-	-	-	62	8	-	
OCT	411	353	13	85	101	-	58	66	-	-	-	88	-	-	
NOV	446	311	17	23	122	-	135	51	-	-	-	98	-	-	
1989 AUG	439	331	12	19	70	-	108	124	-	-	-	106	-	-	
SEP	433	330	12	2	137	-	95	117	-	-	-	62	8	-	
OCT	469	361	19	2	158	14	108	78	-	2	-	88	-	-	
NOV	411	411	23	3	99	4	-	51	-	5	-	98	-	128	

		E U R		B E L G I -		D A N M A R K		G R E E K		F R A N C E		I R E L A N D		I T A L I A		L U X E M -		N E D E R -		P O R T U -		U N I T E D							
		1 2		1 0		B E L G I E		L A N D		E L L A S		E S P A N A		I T A L I A		B O U R G		L A N D		G A L		K I N G D O M							
ALLE MINERALOELERZEUGNISSE EINFUHREN 1000 T				ALL PETROLEUM PRODUCTS IMPORTS 1000 T										TOUS PRODUITS PETROLIERS IMPORTATIONS 1000 T															
EINFUHREN AUS OPEC-LAENDERN				IMPORTS FROM OPEC										IMPORTATIONS EN PROVENANCE DE L'OPEP															
J - D 1987	28777	26979	183	451	3115	598	1609	5904	-	10122	-	5927	189	679	J - D 1988	27535	24706	375	385	2360	584	2548	4479	-	8898	-	7191	281	434
1988 AUG	2268	2056	30	23	242	35	145	310	-	621	-	751	67	44	1988 SEP	2173	1857	-	90	154	92	260	347	-	796	-	365	56	13
OCT	2329	2133	-	61	225	51	177	449	-	719	-	604	19	24	NOV	3034	2826	105	21	287	65	198	519	-	884	-	920	10	25
1989 AUG	1856	1601	-	68	239	30	188	227	-	482	-	523	67	32	1989 SEP	2001	1795	81	64	142	47	150	408	-	597	-	365	56	91
OCT	2322	2152	137	71	72	81	151	469	-	611	-	604	19	107	NOV	2725	2599	-	90	193	69	116	519	-	745	-	920	10	63
88 JAN-NOV	25237	22646	375	324	2161	559	2351	4187	-	8033	-	6679	240	328	89 JAN-NOV	23905	21795	891	519	1817	621	1719	3768	-	7078	-	6514	391	587
1989/88 %	-5.3	-3.8	137.6	60.2	-15.9	11.1	-26.9	-10.0	-	-11.9	-	-2.5	62.9	79.0															
EINFUHREN AUS ALGERIEN				IMPORTS FROM ALGERIA										IMPORTATIONS EN PROVENANCE DE L'ALGERIE															
J - D 1987	6777	6520	24	163	1254	20	228	1533	-	1327	-	1770	29	429	J - D 1988	7205	6517	-	117	1192	-	579	1535	-	1358	-	2017	109	298
1988 AUG	735	682	-	-	134	-	-	128	-	50	-	339	53	31	1988 SEP	497	415	-	56	56	-	57	110	-	90	-	92	25	11
OCT	678	626	-	-	77	-	52	202	-	107	-	216	-	24	NOV	728	718	-	-	134	-	-	122	-	133	-	329	10	-
1989 AUG	458	378	-	-	145	-	27	118	-	26	-	78	53	11	1989 SEP	674	598	-	-	71	-	51	143	-	214	-	92	25	78
OCT	694	694	-	-	46	-	-	226	-	169	-	216	-	37	NOV	813	803	-	-	81	-	-	122	-	208	-	329	10	63
88 JAN-NOV	6271	5713	-	117	1058	-	470	1430	-	960	-	1952	88	196	89 JAN-NOV	5366	4928	-	-	816	-	252	1163	-	1355	-	1247	166	347
1989/88 %	-14.8	-13.7	-	-	-22.9	-	-46.4	-18.7	-	41.1	-	-36.1	88.6	77.0															
EINFUHREN AUS LIBYEN				IMPORTS FROM LIBYA										IMPORTATIONS EN PROVENANCE DE LIBYE															
J - D 1987	4265	3717	-	83	692	137	433	907	-	1192	-	595	115	111	J - D 1988	3344	2981	134	52	364	446	321	592	-	1109	-	202	42	82
1988 AUG	218	200	30	-	24	7	4	12	-	127	-	-	14	-	1988 SEP	365	331	-	15	26	92	26	45	-	134	-	19	8	-
OCT	376	376	-	18	68	51	-	50	-	189	-	-	-	-	NOV	324	296	1	-	36	65	28	10	-	118	-	42	-	24
1989 AUG	275	247	-	-	24	-	14	31	-	136	-	56	14	-	1989 SEP	299	264	-	-	25	-	27	77	-	143	-	19	8	-
OCT	199	150	-	-	2	-	49	8	-	140	-	-	-	-	NOV	407	377	-	-	58	69	30	10	-	198	-	42	-	-
EINFUHREN AUS KUWAIT				IMPORTS FROM KUWAIT										IMPORTATIONS EN PROVENANCE DU KOWEIT															
J - D 1987	8066	7705	-	177	470	-	319	1006	-	3691	-	2349	42	12	J - D 1988	8175	7332	-	216	470	-	713	617	-	3109	-	2907	130	13
1988 AUG	624	581	-	23	49	-	43	32	-	212	-	252	-	13	1988 SEP	795	623	-	19	72	-	149	93	-	284	-	155	23	-
OCT	686	601	-	43	26	-	66	48	-	237	-	247	19	-	NOV	871	768	-	21	58	-	103	101	-	302	-	286	-	-
1989 AUG	602	562	-	68	32	-	40	51	-	153	-	258	-	-	1989 SEP	455	432	-	64	19	-	-	46	-	141	-	155	23	7
OCT	702	626	-	71	23	31	57	109	-	145	-	247	19	-	NOV	663	591	-	90	34	-	72	101	-	80	-	286	-	-
EINFUHREN AUS SAUDI-ARABIEN				IMPORTS FROM SAUDI ARABIA										IMP. EN PROVENANCE D'ARABIE SAOUDITE															
J - D 1987	5716	5297	119	-	276	189	419	1763	-	1982	-	874	-	94	J - D 1988	4329	3480	137	-	31	57	849	1173	-	1296	-	784	-	2
1988 AUG	422	324	-	-	-	28	98	54	-	192	-	50	-	-	1988 SEP	230	202	-	-	-	28	20	20	-	178	-	4	-	-
OCT	293	234	-	-	-	-	59	96	-	63	-	75	-	-	NOV	438	386	-	-	-	-	52	231	-	44	-	111	-	-
1989 AUG	241	161	-	-	10	-	80	27	-	112	-	12	-	-	1989 SEP	240	194	-	-	27	-	46	104	-	53	-	4	-	6
OCT	381	336	26	-	1	-	45	104	-	86	-	75	-	44	NOV	443	429	-	-	19	-	14	231	-	68	-	111	-	-
EINFUHREN AUS VENEZUELA				IMPORTS FROM VENEZUELA										IMPORTATIONS EN PROVENANCE DU VENEZUELA															
J - D 1987	1694	1662	-	-	-	-	29	100	-	1330	-	221	3	11	J - D 1988	2766	2766	85	-	141	-	-	49	-	1272	-	1205	-	14
1988 AUG	135	135	-	-	35	-	-	-	-	10	-	90	-	-	1988 SEP	197	197	-	-	-	-	-	-	-	100	-	95	-	2
OCT	205	205	-	-	34	-	-	-	-	105	-	66	-	-	NOV	491	491	85	-	35	-	-	32	-	216	-	122	-	1
1989 AUG	121	121	-	-	-	-	-	-	-	-	-	119	-	2	1989 SEP	176	176	81	-	-	-	-	-	-	-	-	95	-	-
OCT	149	149	78	-	-	-	-	-	-	-	-	66	-	5	NOV	175	175	-	-	1	-	-	32	-	20	-	122	-	-

	EUR	EUR	BELGI-	DANMARK	B. R.	ELLAS	ESPAÑA	FRANCE	IRELAND	ITALIA	LUXEM-	NEDER-	PORTU-	UNITED
	1	2	QUE		LAND						BOURG	LAND	GAL	KINGDOM
	1	0	BELGIE	DANMARK	DEUTSCH	ELLAS	ESPAÑA	FRANCE	IRELAND	ITALIA	LUXEM-	NEDER-	PORTU-	UNITED
	1	0	BELGIE	DANMARK	DEUTSCH	ELLAS	ESPAÑA	FRANCE	IRELAND	ITALIA	LUXEM-	NEDER-	PORTU-	UNITED
MINERALOELERZEUGNISSE			PETROLEUM PRODUCTS							PRODUITS PETROLIERS				
INLANDSLIEFERUNGEN INSGESAMT			TOTAL INLAND DELIVERIES							LIVRAISONS INTERIEURES TOTALES				
1000 T			1000 T							1000 T				
MOTORENBENZIN			MOTOR SPIRIT							ESSENCES MOTEUR				
J - D 1987	97893	90136	2838	1533	25525	2002	6698	18566	833	12235	328	4094	1059	22182
J - D 1988	101028	92723	2937	1518	26480	2143	7144	18855	848	12437	329	3927	1161	23249
1988 SEP	8681	7946	276	133	2237	183	633	1605	74	1070	28	339	102	2001
OCT	8357	7709	271	124	2217	173	555	1528	67	1010	27	330	93	1962
NOV	8284	7667	241	129	2239	166	525	1507	71	1014	25	310	92	1965
DEC	8504	7768	202	105	2233	180	626	1546	73	1073	26	335	110	1995
1989 SEP	8558	7842	235	129	2205	198	610	1565	73	1096	31	319	106	1991
OCT	:	8013	254	131	2312	191	630	1564	72	1105	33	309	:	2042
NOV	:	7772	254	129	2220	209	580	1460	72	1043	29	324	:	2032
DEC	:	:	:	124	:	:	592	1498	71	1106	29	:	:	1961
88 JAN-NOV	92524	84955	2735	1413	24247	1963	6518	17309	775	11364	303	3592	1051	21254
89 JAN-NOV	:	86143	2723	1404	24258	2150	6985	17024	810	11831	348	3627	:	21968
1989/88 %	:	1.4	-0.4	-0.6	-	9.5	7.2	-1.6	4.5	4.1	14.9	1.0	:	3.4
PETROLEUM UND FLUGTURBINENKRAFTSTOFFE			KEROSENES AND JET FUELS							PETROLE LAMPANT ET CARBUREACTEURS				
J - D 1987	24030	21450	683	737	4014	1072	2053	3022	336	2078	98	1561	527	7849
J - D 1988	25549	22672	759	725	4369	1261	2338	3375	330	2174	105	1576	539	7998
1988 SEP	2383	2116	66	61	423	134	213	311	31	214	10	147	54	719
OCT	2228	1995	73	61	420	88	184	279	30	191	9	149	49	695
NOV	2021	1816	77	70	334	46	167	256	32	205	8	134	38	654
DEC	2038	1802	44	52	351	67	196	268	30	221	8	138	40	623
1989 SEP	2423	2153	76	76	428	113	214	326	32	195	10	160	56	737
OCT	:	2078	91	63	422	100	239	308	32	202	10	137	:	713
NOV	:	1830	64	56	381	53	206	278	30	175	8	134	:	651
DEC	:	:	:	56	:	:	219	286	33	193	9	:	:	656
88 JAN-NOV	23511	20870	715	673	4018	1194	2142	3107	300	1953	97	1438	499	7375
89 JAN-NOV	:	21352	751	704	4304	945	2267	3317	319	2061	98	1487	:	7366
1989/88 %	:	2.3	5.0	4.6	7.1	-20.9	5.8	6.8	6.3	5.5	1.0	3.4	:	-0.1
DIESELKRAFTST.UND DESTILLATHEIZOLEE			GAS/ DIESEL OIL							GASOIL ET FUEL-OIL FLUIDE				
J - D 1987	168481	154807	8377	5035	54103	3939	11519	32451	1381	27008	592	4841	2155	17080
J - D 1988	169565	154925	8416	4735	52868	4173	12327	32585	1411	26985	582	5303	2313	17867
1988 SEP	13712	12579	600	363	4519	249	932	2572	118	2160	47	449	201	1502
OCT	14149	12894	703	391	4107	362	1060	2727	113	2391	47	496	195	1557
NOV	16941	15521	931	487	4584	545	1221	3436	152	3079	62	516	199	1729
DEC	16789	15426	908	471	5062	370	1155	3277	139	2979	61	469	208	1490
1989 SEP	13749	12543	592	342	4282	271	1003	2675	128	2267	63	451	203	1472
OCT	:	13968	727	403	4395	419	1097	3002	130	2719	57	530	:	1586
NOV	:	14702	787	411	4590	516	1254	3231	146	2703	63	542	:	1693
DEC	:	:	:	432	:	:	1001	3389	145	2780	68	:	:	1525
88 JAN-NOV	152776	139499	7508	4264	47806	3603	11172	29308	1272	24006	521	4834	2105	16377
89 JAN-NOV	:	135437	7210	4002	42015	3849	12421	30124	1358	24279	584	5109	:	16907
1989/88 %	:	-2.9	-4.0	-6.1	-12.1	6.8	11.2	2.8	6.8	1.1	12.1	5.7	:	3.2
DARUNTER DIESELKRAFTSTOFFE			AMONG WHICH DERV FUEL							DONT GASOIL-ROUTIER				
J - D 1987	69948	62034	2790	1116	16079	1200	6266	12821	438	15791	250	3080	1648	8469
J - D 1988	76192	66575	3215	1062	16601	1200	7772	14408	319	16723	274	3403	1845	9370
1988 SEP	6700	5865	276	92	1518	100	675	1260	22	1465	25	293	160	814
OCT	6747	5906	290	91	1488	100	681	1243	16	1515	24	309	160	830
NOV	7078	6229	312	102	1586	100	689	1285	17	1624	22	320	160	861
DEC	6483	5651	292	95	1358	100	672	1291	24	1426	23	288	160	754
1989 SEP	6977	6096	289	102	1521	100	721	1383	31	1484	29	295	160	862
OCT	:	6482	311	92	1602	100	630	1459	52	1591	30	343	:	902
NOV	:	6510	321	106	1627	100	729	1418	58	1582	29	340	:	929
DEC	:	:	:	92	:	:	651	1325	58	1445	28	:	:	793
88 JAN-NOV	69709	60924	2923	967	15243	1100	7100	13117	295	15297	251	3115	1685	8616
89 JAN-NOV	:	64873	3120	1026	16110	1100	7796	14666	345	15583	302	3293	:	9328
1989/88 %	:	6.5	6.7	6.1	5.7	-	9.8	11.8	16.9	1.9	20.3	5.7	:	8.3
RUECKSTANDSHEIZOLEE			RESIDUAL FUEL OIL							FUEL-OIL RESIDUEL				
J - D 1987	70359	61142	2345	1415	8491	2645	6381	7038	1093	27213	230	655	2836	10017
J - D 1988	67291	58457	2449	1160	7748	2516	6429	6371	842	25430	279	560	2405	11102
1988 SEP	5069	4370	175	90	583	212	532	378	60	1989	21	57	167	805
OCT	6010	5328	193	121	704	187	540	506	63	2254	24	71	142	1205
NOV	6849	5959	267	130	769	242	611	799	80	2403	29	61	279	1179
DEC	6967	5919	267	124	778	242	682	927	59	2281	25	60	366	1156
1989 SEP	5245	4438	177	79	537	265	443	554	94	2020	24	45	364	643
OCT	:	5429	191	80	554	217	513	882	65	2292	26	51	:	1071
NOV	:	5944	234	90	586	242	584	854	64	2705	22	40	:	1107
DEC	:	:	:	105	:	:	494	1225	55	3020	24	:	:	1450
88 JAN-NOV	60324	52538	2182	1036	6970	2274	5747	5444	783	23149	254	500	2039	9946
89 JAN-NOV	:	52921	1912	898	5750	2489	6273	6462	689	24783	244	394	:	9300
1989/88 %	:	0.7	-12.4	-13.3	-17.5	9.5	9.2	18.7	-12.0	7.1	-3.9	-21.2	:	-6.5

		EUR	EUR	BELGI- QUE	DANMARK	B. R. DEUTSCH- LAND	ELLAS	ESPAÑA	FRANCE	IRELAND	ITALIA	LUXEM- BOURG	NEDER- LAND	PORTU- GAL	UNITED KINGDOM	
		1 2	1 0	BELGIE												
NATURGAS WICHTIGSTE POSITIONEN TJ (HO)				NATURAL GAS PRINCIPAL AGREGATES TJ (GCV)											GAZ NATUREL PRINCIPAUX AGREGATS TJ (PCB)	
EINFUHREN AUS DEN NIEDERLANDEN				IMPORTS FROM THE NETHERLANDS											IMPORTATIONS EN PROVENANCE DES PAYS-BAS	
J - D 1987	!	1100915	1100915	159941	-	630233	-	-	131839	-	162865	16037	-	-	-	
J - D 1988	!	946645	946645	118442	-	553981	-	-	101150	-	156567	16505	-	-	-	
1988	SEP	!	!	!	-	34008	-	-	8856	-	8588	1117	-	-	-	
	OCT	!	!	!	-	52085	-	-	14471	-	10609	1334	-	-	-	
	NOV	!	!	!	-	77970	-	-	14617	-	21956	1823	-	-	-	
	DEC	!	!	!	-	75578	-	-	12850	-	22850	1935	-	-	-	
1989	SEP	!	!	!	-	27150	-	-	6874	-	16709	1165	-	-	-	
	OCT	!	!	!	-	47443	-	-	10512	-	22345	1454	-	-	-	
	NOV	!	!	!	-	80220	-	-	15804	-	22150	1932	-	-	-	
	DEC	!	!	!	-	100021	-	-	17963	-	22616	2065	-	-	-	
88	JAN-NOV	!	!	!	-	478403	-	-	88300	-	133717	14570	-	-	-	
89	JAN-NOV	!	!	!	-	524368	-	-	98621	-	196320	16721	-	-	-	
1989/88	%	!	!	!	-	9,6	-	-	11,7	-	46,8	14,8	-	-	-	
AUBERGEMEINSCHAFTLICHE EINFUHREN(EUR12)				EXTRA COMMUNITY IMPORTS (EUR12)											IMPORT. EXTRA COMMUNAUTAIRES (EUR12)	
J - D 1987	!	3427173		193309	-	945941	-	102402	912816	-	722210	-	74913	-	475582	
J - D 1988	!	3456007		214068	-	974953	-	132204	897084	-	773118	-	88417	-	414155	
1988	SEP	!	!	!	-	76387	-	11844	76932	-	56502	-	6964	-	22126	
	OCT	!	!	!	-	89435	-	11755	82152	-	47758	-	8722	-	28474	
	NOV	!	!	!	-	89259	-	11879	79092	-	83627	-	7913	-	39615	
	DEC	!	!	!	-	94569	-	15548	82008	-	89067	-	7597	-	40677	
1989	SEP	!	!	!	-	83315	-	13764	62316	-	58251	-	6436	-	24555	
	OCT	!	!	!	-	97067	-	14813	75528	-	60816	-	9707	-	39734	
	NOV	!	!	!	-	95976	-	14769	75600	-	88251	-	7984	-	36958	
	DEC	!	!	!	-	97313	-	16705	91152	-	93381	-	9320	-	38867	
88	JAN-NOV	!	!	!	-	880384	-	116656	815076	-	684051	-	80820	-	373478	
89	JAN-NOV	!	!	!	-	948043	-	141297	828864	-	768262	-	86730	-	373663	
1989/88	%	!	!	!	-	7,7	-	21,1	1,7	-	12,3	-	7,3	-	-	
EINFUHREN AUS NORWEGEN				IMPORTS FROM NORWAY											IMPORTATIONS EN PROVENANCE DE NORVEGE	
J - D 1987	!	1136967	1136967	77769	-	300695	-	-	208008	-	-	-	74913	-	475582	
J - D 1988	!	1126695	1126695	84647	-	322359	-	-	217620	-	-	-	88417	-	413652	
1988	SEP	!	!	!	-	!	-	-	18756	-	-	-	6964	-	22126	
	OCT	!	!	!	-	!	-	-	18216	-	-	-	8722	-	28474	
	NOV	!	!	!	-	!	-	-	18180	-	-	-	7913	-	38834	
	DEC	!	!	!	-	!	-	-	19332	-	-	-	7597	-	39538	
1989	SEP	!	!	!	-	!	-	-	19116	-	-	-	6436	-	24555	
	OCT	!	!	!	-	!	-	-	17784	-	-	-	9707	-	39734	
	NOV	!	!	!	-	!	-	-	20484	-	-	-	7984	-	36882	
	DEC	!	!	!	-	!	-	-	21384	-	-	-	9320	-	38278	
EINFUHREN AUS DER UDSSR				IMPORTS FROM USSR											IMPORTATIONS EN PROVENANCE D'URSS	
J - D 1987	!	1293688	1293688	-	-	644246	-	-	324612	-	324830	-	-	-	-	
J - D 1988	!	1351733	1351733	-	-	652596	-	-	315900	-	383237	-	-	-	-	
1988	SEP	!	!	-	-	!	-	-	25992	-	30816	-	-	-	-	
	OCT	!	!	-	-	!	-	-	33768	-	33614	-	-	-	-	
	NOV	!	!	-	-	!	-	-	30960	-	42202	-	-	-	-	
	DEC	!	!	-	-	!	-	-	31788	-	43912	-	-	-	-	
1989	SEP	!	!	-	-	!	-	-	14112	-	34857	-	-	-	-	
	OCT	!	!	-	-	!	-	-	24552	-	41775	-	-	-	-	
	NOV	!	!	-	-	!	-	-	29052	-	44378	-	-	-	-	
	DEC	!	!	-	-	!	-	-	33254	-	44301	-	-	-	-	
EINFUHREN AUS ALGERIEN				IMPORTS FROM ALGERIA											IMPORTATIONS EN PROVENANCE D'ALGERIE	
J - D 1987	!	961532	896593	119302	-	-	-	64939	379908	-	397383	-	-	-	-	
J - D 1988	!	970291	878549	123328	-	-	-	91742	363420	-	389881	-	-	-	1920	
1988	SEP	!	!	!	-	-	-	8678	30816	-	25686	-	-	-	-	
	OCT	!	!	!	-	-	-	8627	30420	-	14144	-	-	-	-	
	NOV	!	!	!	-	-	-	7742	29952	-	41425	-	-	-	781	
	DEC	!	!	!	-	-	-	9355	30888	-	45155	-	-	-	1139	
1989	SEP	!	!	!	-	-	-	8533	29088	-	23394	-	-	-	-	
	OCT	!	!	!	-	-	-	9598	33192	-	19041	-	-	-	-	
	NOV	!	!	!	-	-	-	10571	26064	-	43873	-	-	-	76	
	DEC	!	!	!	-	-	-	10929	36504	-	49080	-	-	-	589	

	EUR	EUR	BELGI-	DANMARK	B. R.	ELLAS	ESPAÑA	FRANCE	IRELAND	ITALIA	LUXEM-	NEDER-	PORTU-	UNITED
	1 2	1 0	BELGIE	QUE	DEUTSCH	LAND					BOURG	LAND	GAL	KINGDOM

NATURGAS WICHTIGSTE POSITIONEN TJ (HO)			NATURAL GAS PRINCIPAL AGREGATES TJ (GCV)								GAZ NATUREL PRINCIPAUX AGREGATS TJ (PCS)			
FOERDERUNG			PRODUCTION								PRODUCTION			
J - D 1988	5508871	5471165	623	98288	542587	6162	37706	118615	76203	626376	-	2304586	-	1697725
J - D 1989	5736551	5672842	449	115779	535518	6322	63709	107326	87036	613866	-	2517117	-	1689429
1989/88 %	4.1	3.7	-27.9	17.8	-1.3	2.6	69.0	-9.5	14.2	-2.0	-	9.2	-	-0.5
1988 SEP	343460	340922	51	6437	29366	482	2538	7920	5098	49159	-	142087	-	100322
OCT	450031	446652	52	9595	36576	429	3379	5839	7861	54132	-	196495	-	135673
NOV	569171	564555	52	11810	50573	536	4616	8435	8722	53341	-	275135	-	155951
DEC	620746	615079	44	12752	59049	589	5667	9712	8272	56957	-	273623	-	194081
1989 SEP	340000	334909	44	8036	36927	482	5091	9109	6593	51231	-	139766	-	82721
OCT	455031	449369	40	9963	43469	482	5662	9109	7389	50855	-	199977	-	128085
NOV	636976	631499	40	12833	54899	536	5477	11127	8090	49724	-	291419	-	202831
DEC	688300	682799	40	14304	62284	536	5501	10586	7800	52738	-	328769	-	205742
BRUTTOINLANDSVERBRAUCH			GROSS INLAND CONSUMPTION								CONSOMMATION INTERIEURE BRUTE			
J - D 1988	8894179	8726647	334729	67673	2016725	6162	167532	1092541	76203	1587675	16505	1415137	-	2113297
J - D 1989	9255470	9036977	373103	68911	2124003	6322	218493	1130391	87036	1679507	18786	1446959	-	2101959
1989/88 %	4.1	3.6	11.5	1.8	5.3	2.6	30.4	3.5	14.2	5.8	13.8	2.2	-	-0.5
1988 SEP	538490	524685	21233	4061	124216	482	13805	56628	5098	102777	1117	86625	-	122448
OCT	689080	674111	27044	5900	153161	429	14969	87212	7861	111770	1334	115253	-	164147
NOV	973893	955892	37646	7952	227086	536	18001	136218	8722	191539	1823	148804	-	195566
DEC	1038978	1019493	35604	8507	234893	589	19485	134094	8272	209469	1935	151372	-	234758
1989 SEP	542795	525816	22137	3895	129492	482	16979	52593	6593	117634	1165	84549	-	107276
OCT	740240	720406	29413	5699	177428	482	19834	85500	7389	137662	1454	111560	-	163819
NOV	1018369	997598	39995	7831	236616	536	20771	133533	8090	176778	1932	152498	-	239789
DEC	1125611	1104395	46521	8560	260462	536	21216	159702	7800	203882	2065	170258	-	244609

NATURGAS EUR 12

1000 TJ (HO)

1987

NATURAL GAS EUR 12

1000 TJ (GCV)

1988

GAZ NATUREL EUR 12

1000 TJ (PCS)

1989

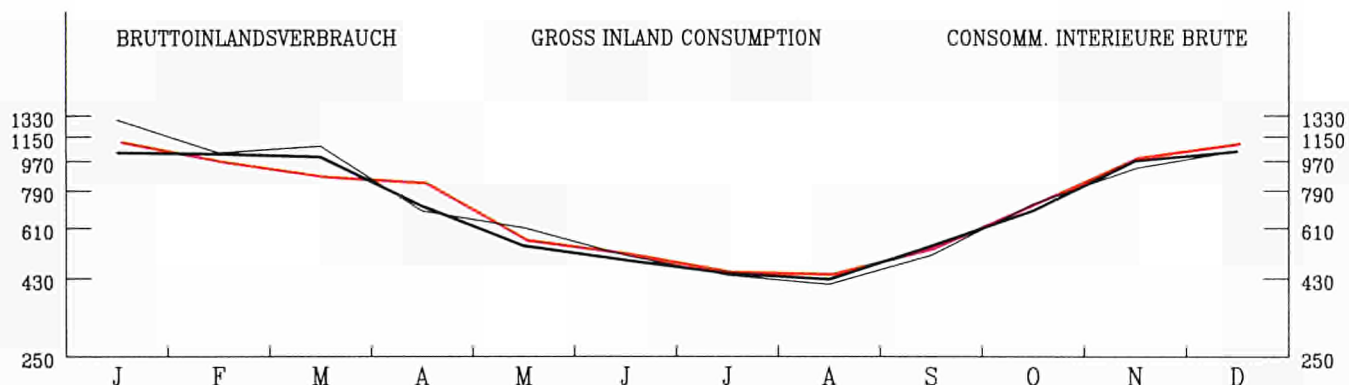
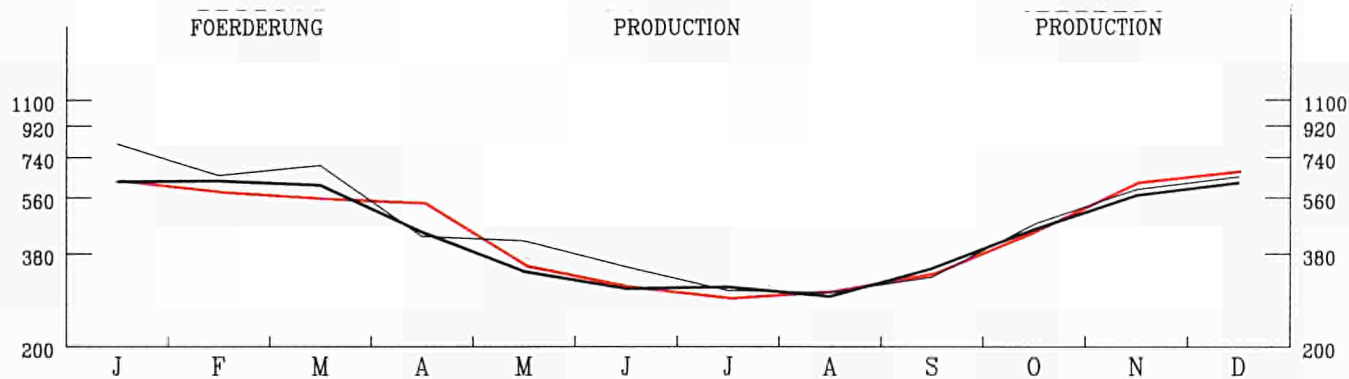

3

Elektrizität
Electrical energy
Énergie électrique

- Vereinigtes Königreich**
- Die monatlichen Angaben beziehen sich auf Monate von vier und fünf Wochen (vier Wochen für die beiden ersten Monate jeden Trimesters, fünf für den dritten).
 - Die Gesamtbrutto- und nettoerzeugung beinhaltet die Erzeugung aus Erdwärme in Italien.
 - Die "Für den inländischen Markt verfügbare Energie" umfasst jeweils die gesamte ausserhalb der Erzeugungsanlagen verbrauchte elektrische Energie. Die Übertragungs- und Verteilungsverluste sind daher mit eingeschlossen. Diese verfügbare Energie ist somit gleich dem Bruttogesamtverbrauch abzüglich des Energieverbrauchs der Hilfsbetriebe und der Pumpspeicherwerke.
 - Die Angaben über den Brennstoffverbrauch in den öffentlichen Wärmekraftwerken beziehen sich auf die Umwandlung zur Elektrizitäts- und Wärmeerzeugung.
Die Umrechnung der Brennstoffe in Terajoule (TJ) basiert auf dem unteren Heizwert (Hu) der einzelnen Brennstoffe. Bei der Umrechnung des gesamten Verbrauchs der Brennstoffe in Tonnen Rohöleinheiten (t ROE) sind 41 860 kJ(HU)/kg zugrundegelegt worden.
Die Angaben für die BR Deutschland betreffen auch den Verbrauch der STEAG-Kraftwerke (Steinkohle Elektrizitäts AG). Demzufolge erreicht der Erfassungsgrad der gegenwärtigen Statistik gegenüber dem Verbrauch sämtlicher Wärmekraftwerke die in der nachfolgenden Tabelle angegebenen Werte.
Folgende Bezeichnungen werden für die verschiedenen Brennstoffe verwendet:
 - der Steinkohlenverbrauch umfasst ausser der Steinkohle alle Nebenprodukte der Steinkohlenförderung, wie z.B. Schlammkohle und wiedergewonnene Produkte. Im Vereinigten Königreich gehört ausserdem noch der Koksverbrauch dazu;
 - der Braunkohlenverbrauch erfasst ältere und jüngere Braunkohle sowie Braunkohlenbriketts und für Irland auch den Torfverbrauch;
 - der Verbrauch von Mineralölprodukten bezieht Raffineriegas mit ein;
 - der Verbrauch der abgeleiteten Gase umfasst den Verbrauch von Hochofen- und Kokereigas;
 - zum Gesamtverbrauch sind auch verschiedene Brennstoffe wie Industrieabfälle, Müll, Holz, usw. sowie zugekaufter und wiedergewonnener Dampf zu rechnen.

- United Kingdom**
- The monthly data refer to periods of 4 or 5 weeks (4 weeks for the two first months of each quarter, 5 for the last month).
 - Total generation and total net production include electricity produced from geothermal heat in Italy.
 - The heading "available for internal market" covers all the electricity consumed outside generating installations in the country concerned. Transportation and distribution losses are therefore included. This amount is thus equal to the gross inland consumption less the energy absorbed by station auxiliaries and pumping stations.
 - Fuel consumption data refer to fuels consumed to generate electricity and heat in public supply power stations.
The conversion of fuels into Terajoules (TJ) is effected on the basis of the respective net calorific value (NCV) for each fuel. The conversion of total fuel consumption to tonnes of oil equivalent (toe) is calculated on the basis of a factor of 41 860 kJ (NCV)/kg.
The data for FR of Germany also cover the STEAG (Steinkohle Elektrizitäts AG) power stations.
The different fuels are covered by the following definitions:
 - hard coal consumption includes all coal by-products, such as slurry and recovered products. Moreover it includes coke consumption for the United Kingdom;
 - lignite consumption includes black lignite, brown coal and brown coal briquettes. For Ireland peat consumption is contained in this rubric;
 - petroleum products consumption includes refinery gas;
 - derived gases cover blast furnace gas and coke oven gas;
 - under the heading 'All products' various fuels such as industrial residues, household waste, wood, etc as well as purchased and recovered steam are included;
 - the thermal energy produced in nuclear power stations is the quantity of heat released as a result of fission of the nuclear fuel inside the reactor. This thermal energy must not be confused with the electrical energy obtained at the terminals of the sets.

- Royaume-Uni**
- Les mois se réfèrent à des périodes de 4 ou 5 semaines (4 semaines pour les deux premiers mois de chaque trimestre, 5 semaines pour le dernier).
 - La production totale brute et la production totale nette comprennent la production géothermique de l'Italie.
 - Le "disponible pour le marché intérieur" groupe toute l'énergie électrique consommée dans les pays en dehors des installations de production. Les pertes de transport et de distribution sont donc incluses. Ce disponible est ainsi égal à la consommation intérieure brute diminuée de l'énergie absorbée par les services auxiliaires et par les centrales de pompage.
 - Les données de consommation de combustibles dans les centrales thermiques des services publics se rapportent aux transformations en vue de la production d'énergie électrique et de la production de chaleur desservies par ces services publics.
La conversion des combustibles en Terajoules (TJ) est effectuée sur la base du pouvoir calorifique inférieur (PCI) respectif à chaque combustible. La conversion de la consommation totale de combustibles en tonnes d'équivalent pétrole (tep) est établie sur la base d'un taux de 41 860 kJ(PCI)/kg.
En R.F. d'Allemagne, les données couvrent également les centrales de la STEAG (Steinkohle Elektrizitäts AG). En ce qui concerne les différents combustibles, les définitions retenues sont les suivantes:
 - la consommation de houille comprend outre la houille, tous les produits d'extraction houillère, tels que les schlammes et les produits de récupération. De plus, elle inclut la consommation de coke pour le Royaume-Uni;
 - la consommation de lignite couvre le lignite ancien, le lignite récent et les briquettes de lignite ainsi que la consommation de tourbe pour l'Irlande;
 - la consommation de produits pétroliers inclut le gaz de raffineries;
 - la consommation de gaz dérivés couvre celle du gaz de hauts fourneaux et de gaz de cokeries;
 - dans la consommation totale sont compris des combustibles divers tels que les résidus industriels, les ordures ménagères, le bois, etc..., de même que la vapeur achetée et récupérée;
 - l'énergie thermique produite dans les centrales nucléaires est la quantité de chaleur dégagée du fait de la fission du combustible nucléaire constituant le coeur du réacteur. Cette énergie thermique produite ne doit pas être confondue avec l'énergie électrique récupérée aux bornes des groupes turbo-générateurs.

	EUR	EUR	BELGI- QUE	DANMARK	B. R. DEUTSCH- LAND	ELLAS	ESPAÑA	FRANCE	IRELAND	ITALIA	LUXEM- BOURG	NEDER- LAND	PORTU- GAL	UNITED KINGDOM	
	1 2	1 0	BELGIE												
ELEKTRIZITAET			ELECTRICAL ENERGY											ENERGIE ELECTRIQUE	
MILL. KWH			MILLIONS KWH											MILLIONS KWH	
BRUTTOERZEUGUNG INSGESAMT			TOTAL GENERATION											PRODUCTION TOTALE BRUTE	
J - D 1987	1659302	1505966	63367	29448	418249	30272	133168	378290	13064	201372	1035	68415	20168	302454	
J - D 1988	1706711	1545714	65349	27992	431173	33405	138511	391926	13228	203561	1332	69612	22486	308136	
1988 SEP	138404	125430	5453	2106	34139	2714	11360	30069	1061	16957	129	5755	1614	27047	
OCT	141799	128544	5703	1855	37365	2832	11402	32276	1149	17355	141	6007	1853	23861	
NOV	155817	141930	6014	2861	40155	3061	11773	36202	1191	18406	105	6347	2114	27588	
DEC	166670	151333	6073	3124	40543	3002	13096	39331	1199	18357	111	6794	2241	32799	
1989 SEP	139945	126285	5347	1634	34451	2849	11459	29877	1110	17997	129	6000	2201	26891	
OCT	146652	132666	5911	2043	38497	2766	11711	33183	1196	18578	111	6557	2275	23824	
NOV	154310	139713	6149	2472	38800	2761	12326	36855	1265	18378	83	6649	2271	26301	
DEC	:	:	6621	2872	41371	:	:	:	1307	18293	95	:	2365	35944	
NETTOERZEUGUNG INSGESAMT			TOTAL NET PRODUCTION											PRODUCTION TOTALE NETTE	
J - D 1987	1567775	1421541	59999	27577	392663	27856	126919	360744	12236	190896	991	66126	19315	282454	
J - D 1988	1611131	1457106	61913	26176	403103	30617	132348	373315	12434	193176	1284	67146	21677	287943	
1988 SEP	130313	117935	5165	1984	31847	2473	10830	28415	1001	16091	125	5534	1548	25100	
OCT	133653	121008	5410	1497	34914	2587	10867	30719	1084	16456	136	5785	1778	22220	
NOV	146998	133746	5705	2637	37544	2808	11217	34441	1123	17422	102	6124	2035	25840	
DEC	156847	142319	5765	2939	37935	2751	12405	37515	1129	17368	106	6550	2123	30261	
1989 SEP	131745	118796	5064	1520	32144	2615	10856	28280	1044	17096	124	5790	2093	25119	
OCT	138291	125014	5597	1911	35902	2538	11112	31564	1122	17638	106	6331	2165	22305	
NOV	147058	133200	5832	2315	37251	2535	11686	35058	1193	17421	78	6436	2172	25081	
DEC	:	:	6286	2683	38593	:	12699	:	1221	17344	91	:	2281	33633	
88 JAN-NOV	1454284	1314787	56148	23237	365168	27866	119943	335800	11305	175808	1178	60596	19554	257682	
89 JAN-NOV	1495239	1346478	57624	18766	371652	28629	126467	351487	11839	182794	1235	63989	22294	258463	
1989/88 %	2,8	2,4	2,6	-19,2	1,8	2,7	5,4	4,7	4,7	4,0	4,8	5,6	14,0	0,3	
WASSERKRAFTNETTOERZEUGUNG			NET HYDROELECTRICAL PRODUCTION											PRODUCTION HYDRAULIQUE NETTE	
J - D 1987	183700	146872	1459	212	20333	2952	27792	72061	1104	42076	537	2	9036	6136	
J - D 1988	202119	154294	1162	336	20483	2584	35720	77846	1193	43017	800	18	12105	6855	
1988 SEP	12863	10072	71	31	1622	132	2066	4283	94	3081	84	1	725	673	
OCT	14030	11187	80	30	1477	136	2001	5238	138	3386	89	2	842	611	
NOV	13403	10603	78	32	1262	216	1884	9531	91	2813	61	1	916	518	
DEC	14009	12132	111	32	1863	243	1264	6373	100	2591	65	2	613	752	
1989 SEP	9417	7934	62	50	1500	140	1093	2870	46	2725	78	3	390	460	
OCT	9023	7568	61	54	1416	222	1055	2800	73	2398	62	5	400	477	
NOV	11046	8869	66	54	1205	210	1501	4320	118	2283	38	4	676	571	
DEC	:	:	85	47	1279	:	4029	:	98	2364	54	6	702	478	
88 JAN-NOV	188110	142162	1051	304	18620	2341	34456	71473	1093	40426	735	16	11492	6103	
89 JAN-NOV	130370	110567	887	525	17565	1908	15222	47340	883	34858	749	51	4581	5801	
1989/88 %	-30,7	-22,2	-15,6	72,7	-5,7	-18,5	-55,8	-33,8	-19,2	-13,8	1,9	218,8	-60,1	-4,9	
KERNENERGIE NETTOERZEUGUNG			NUCLEAR NET PRODUCTION											PRODUCTION NUCLEAIRE NETTE	
J - D 1988	545665	497403	40887	-	137206	-	48262	260284	-	-82	-	3466	-	55642	
J - D 1989	589982	536234	39044	-	141327	-	53748	288706	-	-51	-	3782	-	63426	
1989/88 %	8,1	7,8	-4,5	-	3,0	-	11,4	10,9	-	-37,8	-	9,1	-	14,0	
1988 SEP	47420	43042	3665	-	11543	-	4378	22182	-	-6	-	359	-	5299	
OCT	49033	44334	3724	-	12968	-	4719	22673	-	-5	-	373	-	4601	
NOV	48057	43259	3731	-	12730	-	4798	22062	-	-6	-	362	-	4380	
DEC	52671	48305	3867	-	12528	-	4366	25121	-	-5	-	371	-	6423	
1989 SEP	46114	41696	3176	-	10772	-	4418	21480	-	-4	-	359	-	5913	
OCT	48987	44500	3425	-	12804	-	4487	23364	-	-4	-	373	-	4538	
NOV	49864	45440	3381	-	13486	-	4424	23588	-	-4	-	344	-	4645	
DEC	54410	49921	3440	-	13604	-	4489	26423	-	-4	-	344	-	6114	
NETTOERZEUGUNG HERKOEMLICH. WAERMEKRAFT			CONVENTIONAL THERMAL NET PRODUCTION											PRODUCTION THERMIQUE CLASSIQUE NETTE	
J - D 1987	875102	805237	18776	27365	248638	24904	59586	37163	11132	145929	454	62763	10279	228113	
J - D 1988	860421	802483	19864	25840	245414	28033	48366	35185	11241	147315	484	63662	9572	225446	
1988 SEP	69790	64581	1429	1953	18682	2341	4386	2150	907	12776	41	5174	823	19128	
OCT	70328	65245	1606	1667	20469	2451	4147	2808	946	12833	47	5410	936	17008	
NOV	85296	79642	1896	2605	23552	2592	4535	6848	1032	14373	41	5761	1119	20942	
DEC	89913	81628	1787	2907	23544	2508	6775	6021	1029	14528	41	6177	1510	23086	
1989 SEP	75967	68919	1826	1470	19872	2475	5345	3930	998	14128	46	5428	1703	18746	
OCT	80028	72693	2111	1857	21682	2316	5570	5400	1049	14991	44	5953	1765	17290	
NOV	85902	78645	2385	2261	22560	2325	5761	7150	1075	14896	40	6088	1496	19865	
DEC	:	:	2761	2636	23710	:	4181	:	1123	14725	37	:	1579	27041	
88 JAN-NOV	770508	720855	18077	22933	221870	25525	41591	29164	10212	132787	443	57485	8062	202360	
89 JAN-NOV	826563	746864	21133	18241	226364	26721	61986	41864	10956	145249	486	60500	17713	195350	
1989/88 %	7,3	3,6	16,9	-20,5	2,0	4,7	49,0	43,5	7,3	9,4	9,7	5,2	119,7	-3,5	

	E U R	E U R	BELGI-	DANMARK	B. R.	ELLAS	ESPAÑA	FRANCE	IRELAND	ITALIA	LUXEM-	NEDER-	PORTU-	UNITED		
	1 2	1 0	QUE	BELGIE	DEUTSCH-	LAND				BOURG	LAND		GAL	KINGDOM		
ELEKTRIZITÄT	ELECTRICAL ENERGY														ENERGIE ELECTRIQUE	
MILL. KWH	MILLIONS KWH														MILLIONS KWH	
GESAMTEINFUHR	TOTAL IMPORTS														IMPORTATIONS TOTALES	
J - D 1987	92851	85981	5660	4173	22177	977	3170	8852	-	24807	4010	3652	3700	11673		
J - D 1988	104827	97927	5708	5859	22704	699	3482	7718	-	31974	4460	5961	3418	12844		
1988 SEP	9037	8353	436	601	1815	11	312	530	-	2794	396	481	372	1289		
OCT	9402	8845	465	1023	1790	5	286	755	-	2838	383	556	271	1030		
NOV	7560	7220	423	305	1698	16	227	847	-	2612	407	391	113	521		
DEC	8907	8363	454	153	1916	89	307	783	-	2916	395	394	237	1263		
1989 SEP	8907	8496	565	1097	1534	21	279	668	-	2536	386	446	132	1243		
OCT	8926	8444	458	925	1379	139	329	704	-	3130	395	353	153	961		
NOV	9079	8729	430	772	1652	266	207	848	-	3210	375	341	143	835		
DEC	:	:	394	488	1429	:	230	:	-	3024	381	:	201	1093		
GESAMTAUSFUHR	TOTAL EXPORTS														EXPORTATIONS TOTALES	
J - D 1987	74373	68993	7778	1758	18370	363	4705	38542	-	1670	454	21	675	37		
J - D 1988	84297	78467	7833	1647	22329	393	4803	44692	-	719	726	115	1027	13		
1988 SEP	7268	6808	765	189	1631	5	455	3986	-	110	82	39	5	1		
OCT	7458	7000	678	139	1993	56	402	3996	-	31	82	25	56	-		
NOV	6876	6455	699	135	2126	91	333	3261	-	84	58	-	88	1		
DEC	8254	7807	678	158	2348	33	366	4475	-	50	55	10	81	-		
1989 SEP	6971	6558	753	193	1400	40	259	4025	-	69	78	-	154	-		
OCT	7969	7483	699	180	1864	64	322	4589	-	26	61	-	164	-		
NOV	7939	7496	725	182	2048	88	341	4332	-	16	36	69	102	-		
DEC	:	:	920	202	2400	:	846	:	-	21	46	-	225	899		
BRUTTOINLANDEVERBRAUCH	GROSS INLAND CONSUMPTION														CONSUMMATION INTERIEURE BRUTE	
J - D 1987	1677780	1522954	61249	31863	422056	30886	131633	348600	13064	224509	4591	72046	23193	314090		
J - D 1988	1727241	1565174	63224	32204	431548	33711	137190	354952	13228	234816	5066	75458	24877	320967		
1988 SEP	140173	126975	5124	2518	34323	2720	11217	26613	1061	19641	443	6197	1981	28335		
OCT	143743	130389	5490	2739	37162	2781	11286	29035	1149	20162	442	6538	2068	24891		
NOV	156501	142695	5738	3031	39727	2986	11667	33788	1191	20934	454	6738	2139	28108		
DEC	167323	151889	5849	3119	40111	3058	13037	35639	1199	21223	451	7178	2397	34062		
1989 SEP	141881	128223	5159	2538	34585	2830	11479	26520	1110	20464	437	6446	2179	28134		
OCT	147609	133627	5670	2788	38012	2841	11718	29298	1196	21682	445	6910	2264	24785		
NOV	155450	140946	5854	3062	38404	2939	12192	33371	1265	21572	422	6921	2312	27136		
DEC	:	:	6095	3158	40400	:	:	:	1307	21296	430	:	2341	36138		
88 JAN-NOV	1559918	1413285	57375	29085	391437	30653	124153	319313	12029	213593	4615	68280	22480	286905		
89 JAN-NOV	1601908	1445130	58834	29337	397385	31499	132127	327469	12637	223296	4774	71179	24651	288720		
1989/88 %	2,17	2,13	2,15	0,19	1,15	2,18	6,14	2,16	5,11	4,15	3,14	4,12	9,17	0,16		
ENERGIEVERBRAUCH DER PUMPSPEICHERWERKE	ENERGY ABSORBED BY STORAGE PUMPING														ENERGIE ABSORBEE POUR POMPAGE	
J - D 1987	16378	15196	1359	-	2741	265	1136	2667	567	4216	621	-	46	2760		
J - D 1988	16918	15345	1062	-	3297	325	1474	2420	463	3902	988	-	99	2888		
1988 SEP	1364	1353	75	-	344	16	11	137	39	383	108	-	-	251		
OCT	1329	1299	69	-	347	17	30	167	42	359	112	-	-	186		
NOV	1401	1346	80	-	254	26	52	296	31	378	83	-	3	198		
DEC	1615	1536	81	-	247	30	61	440	35	340	72	-	18	291		
1989 SEP	1643	1587	70	-	332	28	20	303	40	517	108	-	36	189		
OCT	1839	1805	69	-	333	36	17	365	40	708	84	-	17	170		
NOV	1387	1323	68	-	271	29	40	273	39	414	54	-	24	175		
DEC	:	:	71	-	286	30	416	:	39	347	63	-	27	300		
FUER INLANDSMARKT VERFUEGBAR	AVAILABLE FOR INTERNAL MARKET														DISPONIBLE POUR LE MARCHÉ INTERIEUR	
J - D 1987	1569875	1423333	56522	29992	393729	28205	124248	328387	11669	209817	3926	69757	22294	291330		
J - D 1988	1614743	1461221	58726	30388	400181	30598	129553	333921	11971	220529	4030	72992	23969	297886		
1988 SEP	130718	118127	4761	2396	31687	2463	10676	25022	962	18392	331	5976	1915	26137		
OCT	134268	121554	5128	2581	34364	2519	10721	27311	1042	18904	325	6316	1993	23064		
NOV	146281	133165	5349	2807	36862	2707	11059	31731	1092	19572	368	6515	2037	26162		
DEC	155885	141339	5460	2934	37256	2777	12285	33383	1094	19894	374	6934	2261	31233		
1989 SEP	132037	119146	4806	2424	31946	2567	10856	24620	1004	19046	324	6236	2035	26173		
OCT	137408	124169	5287	2656	35084	2576	11102	27314	1082	20034	356	6684	2137	23096		
NOV	146810	133109	5469	2905	36584	2683	11512	31301	1154	20201	363	6708	2189	23741		
DEC	:	:	5689	2969	37336	:	11667	:	1182	20000	363	:	2230	33527		
88 JAN-NOV	1458858	1319882	53266	27454	362925	27821	117268	300538	10877	200635	3656	66058	21708	266653		
89 JAN-NOV	1496740	1348811	54791	27941	368791	28587	124790	306626	11444	209219	3756	68957	23139	268699		
1989/88 %	2,16	2,12	2,19	1,18	1,16	2,18	6,14	2,10	5,12	4,13	2,17	4,14	6,16	0,18		

	EUR	EUR	BELGI- QUE BELGIE	DANMARK	B. R. DEUTSCH- LAND	ELLAS	ESPAÑA	FRANCE	IRELAND	ITALIA	LUXEM- BOURG	NEDER- LAND	PORTU- GAL	UNITED KINGDOM
	1 2	1 0												
WAERMEKRAFTW.DER OEFFENTL.VERSORGUNG			PUBLIC SUPPLY THERMAL POWER STATIONS							CENTRALES THERMIQUES DES SERV.PUBL.				
VERBRAUCH VON ABGELEITETEN GASEN TJ (HO)			CONSUMPTION OF DERIVED GASES TJ (GCV)							CONSOUMATION DE GAZ DERIVES TJ (PCS)				
J - D 1987	64963	59781	15890	-	12530	-	5182	13379	-	504	-	17478	-	-
J - D 1988	78385	71290	21121	-	14378	-	7095	14248	-	941	-	20602	-	-
1988 SEP	7136	6269	1774	-	1173	-	867	1290	-	203	-	1829	-	-
OCT	6778	6110	1747	-	1337	-	668	1320	-	97	-	1609	-	-
NOV	6289	5653	1487	-	1225	-	634	1284	-	91	-	1568	-	-
DEC	6245	5570	1665	-	883	-	675	1154	-	81	-	1787	-	-
1989 SEP	6621	5911	1538	-	1075	-	710	1191	-	99	-	2008	-	-
OCT	:	:	1713	-	:	-	569	1103	-	81	-	1963	-	-
NOV	:	:	1716	-	:	-	519	1098	-	98	-	1690	-	-
DEC	:	:	1756	-	:	-	515	:	-	100	-	:	-	-
88 JAN-NOV	72140	65720	19456	-	13495	-	6420	13094	-	860	-	18815	-	-
89 JAN-NOV	:	:	17139	-	:	-	5979	13526	-	893	-	20940	-	-
1989/88 %	:	:	-11,9	-	:	-	-6,9	3,3	-	3,8	-	11,3	-	-
GESAMTER VERBRAUCH 1000 T ROE			TOTAL CONSUMPTION 1000 TOE							CONSOUMATION TOTALE 1000 TEP				
J - D 1987	188051	171504	4060	6860	52937	7205	14315	3340	2783	30005	-	11715	2231	52595
J - D 1988	182907	168949	4301	6472	51997	7793	11943	3405	2781	29991	-	11535	2014	50671
1988 SEP	14871	13540	306	463	3922	664	1157	176	234	2608	-	857	174	4305
OCT	14958	13753	337	440	4315	682	1007	264	270	2591	-	1001	197	3849
NOV	18204	16854	394	665	5080	719	1107	1043	239	2944	-	1026	242	4740
DEC	19458	17326	378	721	5133	707	1788	823	228	2970	-	1079	342	5283
1989 SEP	16219	14530	410	357	4187	687	1310	501	234	2846	-	1070	378	4234
OCT	:	:	463	450	:	662	1359	735	297	2995	-	1156	393	3966
NOV	:	:	523	556	:	649	1398	1058	258	2980	-	1166	331	4473
DEC	:	:	608	667	:	:	1030	:	247	2965	-	:	198	6092
88 JAN-NOV	163449	151622	3922	5750	46863	7085	10154	2581	2553	27020	-	10456	1671	45387
89 JAN-NOV	:	:	4651	4585	:	7535	14916	5321	2795	29321	-	11395	3944	44044
1989/88 %	:	:	18,6	-20,3	:	6,4	46,9	106,1	9,5	8,5	-	9,0	136,0	-3,0
BESTAENDE IN WAERMEKRAFTW.OEFFENTL.VERS.			STOCKS AT PUBLIC SUPPLY THERM.POWER ST.							STOCKS CENTRALES SERVICES PUBLICS				
STEINKOEHLE 1000 T			HARD COAL 1000 T							HOUILLE 1000 T				
DEC 1988	66836	54567	647	6332	15818	-	11573	1395	467	1032	-	913	696	27963
DEC 1989	65618	55157	513	7524	14570	-	9986	1729	461	1870	-	1139	475	27351
1988 SEP	68330	55727	598	6524	14147	-	11864	3836	405	1303	-	989	739	27925
OCT	70231	57285	639	7065	14599	-	12214	3547	368	1242	-	1035	732	28790
NOV	68535	55706	617	6786	14542	-	12061	2458	417	1219	-	1132	768	28535
DEC	66836	54567	647	6332	15818	-	11573	1395	467	1032	-	913	696	27963
1989 SEP	67702	56857	529	7785	14573	-	10327	1494	386	1644	-	1139	518	29307
OCT	69328	58130	604	7784	14570	-	10695	1729	425	1831	-	1139	503	30048
NOV	68374	57910	598	7644	14570	-	9922	1729	371	1870	-	1139	542	29989
DEC	65618	55157	513	7524	14570	-	9986	1729	461	1870	-	1139	475	27351
ALLE MINERALOELERZEUGNISSE 1000 T			ALL PETROLEUM PRODUCTS 1000 T							TOUS PRODUITS PETROLIERS 1000 T				
DEC 1987	9720	9264	314	1052	1762	224	250	544	316	3842	-	360	206	850
DEC 1988	9155	8703	372	1440	1841	240	315	506	234	3142	-	360	137	568
1988 SEP	9580	9086	315	1172	1754	171	358	555	273	3704	-	360	136	782
OCT	9830	9349	315	1340	1820	208	347	545	265	3686	-	360	134	810
NOV	9248	8853	324	1324	1772	237	265	364	242	3531	-	360	130	699
DEC	9155	8703	372	1440	1841	240	315	506	234	3142	-	360	137	568
1989 SEP	9463	8916	277	1227	1674	177	314	587	127	3689	-	360	233	798
OCT	:	:	276	1215	:	185	323	666	112	3372	-	360	146	863
NOV	:	:	263	1196	:	242	377	:	153	3286	-	:	192	713
DEC	:	:	265	1167	:	:	398	:	144	:	-	:	258	669
NUKLEARE WAERME			NUCLEAR HEAT							CHALEUR NUCLEAIRE				
ERZEUGUNG MILL. KWH			PRODUCTION MILLIONS KWH							PRODUCTION MILLIONS KWH				
J - D 1988	1694945	1543575	125569	-	410278	-	151370	808990	-	-	-	10698	-	188040
J - D 1989	1828993	1659619	120379	-	426964	-	169374	894588	-	-	-	11682	-	206006
1989/88 %	7,9	7,5	-4,1	-	4,1	-	11,9	10,6	-	-	-	9,2	-	9,6
1988 SEP	149325	135613	11445	-	35083	-	13712	70074	-	-	-	1111	-	17900
OCT	153347	138768	11407	-	39094	-	14579	71679	-	-	-	1150	-	15438
NOV	141081	126251	11378	-	37858	-	14830	60685	-	-	-	1110	-	15220
DEC	162630	149035	11742	-	37281	-	13595	77887	-	-	-	1142	-	20983
1989 SEP	146076	130603	9790	-	32975	-	15473	67252	-	-	-	1115	-	19471
OCT	150790	136958	10481	-	38532	-	13832	72148	-	-	-	1152	-	14645
NOV	153479	139881	10345	-	40213	-	13598	73051	-	-	-	1052	-	15220
DEC	167124	153358	10458	-	40591	-	13766	81183	-	-	-	1070	-	20056



4

Gesamtenergie
All energy
Total énergie

- Erzeugung von Primärenergie :** Aus natürlichen Energieträgern gewonnene Energie: Steinkohle, Braunkohle, Rohöl, Naturgas, Erdwärme. Als Primärenergieproduktion wird auch Elektrizität aus Wasserkraft betrachtet. Kernenergie in Form von Spaltwärme wird ebenfalls als Primärenergie behandelt. Die "anderen Brennstoffe", die nur dann berücksichtigt werden, wenn es sich um Umwandelungseinsatz in den herkömmlichen Wärmekraftwerken handelt, gelten vereinbarungsgemäss als Primärenergieproduktion.
- Einfuhr :** Die Einfuhr umfasst die in das Hoheitsgebiet eines Landes eingeführte Gesamtenergiemenge, nicht aber den Transit der stets als Aussenhandel verbucht wird. Die Einfuhrdaten stammen im allgemeinen aus den Meldungen der Importeure; sie können daher von den in die Aussenhandelsstatistiken übernommenen Daten der Zollbehörden abweichen. Siehe Teil 2 (Kohlenwasserstoffe).
- Ausfuhr :** Im allgemeinen gelten hier dieselben Regeln wie für die Einfuhren. Für den Bruttoinlandsverbrauch verfügbar : Diese Gesamtgröße entspricht der Energiemenge, die im Bezugszeitraum zur Deckung des Inlandsverbrauchs einer bestimmten geographischen Einheit notwendig ist. Die für den Inlandsverbrauch verfügbare Energiemenge errechnet sich nach der Formel : Primärenergieerzeugung + Einfuhren + Bestandsveränderungen - Ausfuhren - Bunker. Der Bruttoinlandsverbrauch erfasst als "Äquivalente" die Einfuhren, Ausfuhren und Bestandsveränderungen der Steinkohlen-, Braunkohlen- und Erdölprodukte.
- Andere :** Erdwärme, Müll, Holz, Industriegas oder Wärme, die in den herkömmlichen Wärmekraftwerken eingesetzt werden.
- Weitere Erläuterungen siehe Jahrbuch "Energie".

-
- Primary production :** Extraction of energy from a natural source : coal, lignite, crude oil, natural gas, geothermics. Hydroelectric electrical energy is also considered as primary production. Nuclear energy, in the form of heat produced during fission, is treated as primary production. The other fuels, which are taken into account only when they correspond to a transformation input into conventional thermal power stations, are conventionally included in primary production.
- Imports :** Imports represent all entries into the national territory excluding transit quantities (notably via gas and oil pipelines); electrical energy is an exception and its transit is always recorded under foreign trade. Data on imports are generally taken from importers' declarations, accordingly, they may differ from the data collected by the customs authorities and included in the foreign trade statistics. See section 2 (Hydrocarbons).
- Exports :** In general the same rules apply as for imports. Gross inland consumption : This aggregate represents for the reference period the quantity of energy necessary to satisfy inland consumption of the geographical entity under consideration. The energy available for inland consumption is calculated by the following formula : primary production + imports + stock changes - exports - bunkers. In the context of gross inland consumption, "equivalents" refers to imports, exports and stock changes of energy products derived from coal, lignite and crude oil.
- "Others" :** Geothermal heat and household refuse, wood, waste, gas and heat recovered by industry, used in conventional thermal power stations.
- For further details see the Energy Statistics Yearbook.

-
- Production primaire :** extraction d'énergie puisée dans la nature : houille, lignite, pétrole brut, gaz naturel, géothermie. L'énergie électrique d'origine hydraulique est également considérée comme production primaire. L'énergie nucléaire, sous forme de chaleur produite par la fission, est traitée comme production primaire. Les "autres" pris en compte seulement quand ils représentent une entrée en transformation dans les centrales thermiques classiques, sont comptabilisés par convention dans la production primaire.
- Importations :** les importations représentent toutes les entrées sur le territoire national à l'exclusion du transit, notamment par gazoducs et oléoducs; fait exception à cela l'énergie électrique, dont le transit est toujours comptabilisé dans le commerce extérieur. Les données relatives aux importations proviennent, en général, des déclarations des importateurs; elles peuvent donc différer des données établies par les services des douanes et reprises dans les statistiques du commerce extérieur. Voir section 2 (Hydrocarbures).
- Exportations :** en général, les mêmes règles que pour les importations sont appliquées. Consommation intérieure brute : cet agrégat représente pour la période de référence la quantité d'énergie nécessaire pour satisfaire la consommation intérieure de l'entité géographique considérée. L'énergie disponible pour la consommation intérieure est calculée sur la base de la formule suivante : production primaire + importations + variations des stocks - exportations - soutes. Les équivalents se réfèrent aux importations et variations de stocks des dérivés de la houille, du lignite et du pétrole brut.
- "Autres" :** Chaleur géothermique, ordures ménagères, déchets de bois, gaz et chaleur récupérés dans l'industrie, utilisés dans les centrales thermiques classiques.
- Pour plus de détails voir l'annuaire statistique "Energie".

	EUR	EUR	BELGI- QUE	DANMARK	B. R. DEUTSCH LAND	ELLAS	ESPAÑA	FRANCE	IRELAND	ITALIA	LUXEM- BOURG	NEDER- LAND	PORTU- GAL	UNITED KINGDOM
	1 2	1 0	BELGIE											
PRIMAERERZEUGUNG 1000 TROE	PRIMARY PRODUCTION 1000 T0E													PRODUCTION PRIMAIRE 1000 TEP
ALLE PRODUKTE	TOTAL PRODUCTS													TOTAL TOUS PRODUITS
J - D 1987 !	596005	567326	13395	6849	125873	7275	27642	89858	3085	22619	32	61761	1036	236575
J - D 1988 !	584950	553634	12571	6877	126767	7646	30021	90755	3393	23788	33	54868	1294	226930
1988 AUG !	41384	39067	1118	508	9700	597	2244	6740	276	1831	2	2677	72	15613
SEP !	46463	43881	1140	490	10075	618	2497	7663	255	1949	2	3510	84	18174
OCT !	49073	46322	1126	595	10873	692	2656	7656	318	2060	2	4698	94	18296
NOV !	50724	47785	1116	678	11265	683	2839	6859	333	1869	2	6363	100	18612
1989 AUG !	:	:	1051	684	10042	689	2495	6725	289	:	2	2799	44	13984
SEP !	:	:	953	630	10006	643	2643	7227	283	:	2	3397	52	16574
OCT !	:	:	:	:	:	652	:	:	303	:	:	:	:	17113
NOV !	:	:	:	:	:	668	:	:	322	:	:	:	:	18453
88 JAN-OCT !	479498	453776	10324	5486	104065	6406	24600	75416	2735	19977	28	42168	1120	187167
89 JAN-OCT !	:	:	:	:	:	6593	:	:	2978	:	:	:	:	165066
1989/88 % !	:	:	:	:	:	2.9	:	:	8.9	:	:	:	:	-11.8
STEINKOHLE	HARD COAL													HOUILLE
J - D 1987 !	134110	124798	2654	-	54097	-	9207	8534	22	8	-	-	104	59479
J - D 1988 !	129663	120517	1519	-	52085	-	9047	7540	21	24	-	-	98	59325
1988 AUG !	8787	8111	116	-	4140	-	666	421	2	1	-	-	9	3428
SEP !	11399	10655	136	-	4136	-	735	714	2	1	-	-	9	5663
OCT !	10830	10054	124	-	4242	-	767	548	2	1	-	-	8	5134
NOV !	11239	10389	117	-	4440	-	841	626	2	3	-	-	8	5199
1989 AUG !	:	:	81	-	4180	-	614	405	2	:	-	-	10	3116
SEP !	:	:	92	-	4219	-	782	663	2	:	-	-	9	4982
OCT !	:	:	93	-	4434	-	830	590	2	:	-	-	8	4354
NOV !	:	:	89	-	4367	-	816	621	2	:	-	-	4	4597
88 JAN-OCT !	106246	98681	1302	-	43136	-	7482	6270	17	18	-	-	82	47935
89 JAN-OCT !	:	:	1004	-	42634	-	7765	5964	20	:	-	-	82	46817
1989/88 % !	:	:	-22.9	-	-1.2	-	3.8	-4.9	17.6	:	-	-	-	-2.3
BRAUNKOHLE	BROWN COAL													LIGNITE
J - D 1987 !	32207	29487	-	-	21037	5699	2720	814	1659	275	-	-	-	-
J - D 1988 !	31952	29691	-	-	20993	6193	2261	574	1659	270	-	-	-	-
1988 AUG !	2635	2435	-	-	1771	474	199	21	138	30	-	-	-	-
SEP !	2718	2529	-	-	1770	518	188	83	138	19	-	-	-	-
OCT !	2993	2753	-	-	1938	592	239	62	138	20	-	-	-	-
NOV !	3044	2736	-	-	1962	563	307	55	138	16	-	-	-	-
1989 AUG !	2775	2499	-	-	1711	580	275	47	138	22	-	-	-	-
SEP !	2627	2403	-	-	1653	553	223	35	138	22	-	-	-	-
OCT !	2824	2616	-	-	1823	542	207	85	138	26	-	-	-	-
NOV !	:	:	-	-	1769	563	261	:	138	25	-	-	-	-
88 JAN-OCT !	26058	24410	-	-	17149	5193	1647	445	1383	238	-	-	-	-
89 JAN-OCT !	28067	25508	-	-	17635	5584	2559	692	1383	212	-	-	-	-
1989/88 % !	7.7	4.5	-	-	2.8	7.5	55.4	55.3	-	-10.8	-	-	-	-
ROHOEL UND KONDENSATE	CRUDE OIL AND CONDENSATES													PETROLE BRUT ET CONDENSATES
J - D 1987 !	141176	139538	-	4597	3727	1209	1638	3234	-	3631	-	4661	-	118476
J - D 1988 !	134412	132932	-	4733	3945	1105	1479	3357	-	4502	-	4271	-	111017
1988 AUG !	10673	10560	-	377	341	93	112	282	-	362	-	368	-	8732
SEP !	10437	10308	-	348	297	77	128	274	-	457	-	348	-	8502
OCT !	10532	10413	-	386	335	78	118	278	-	432	-	363	-	8536
NOV !	10244	10129	-	421	322	90	114	267	-	310	-	341	-	8373
1989 AUG !	9705	9630	-	474	337	77	74	262	-	360	-	300	-	7815
SEP !	9649	9582	-	452	291	67	66	271	-	325	-	285	-	7886
OCT !	10348	10271	-	469	314	81	76	288	-	305	-	334	-	8475
NOV !	9887	9808	-	479	307	77	78	268	-	452	-	318	-	7902
88 JAN-NOV !	123880	122515	-	4298	3621	1018	1365	3081	-	4176	-	3926	-	102393
89 JAN-NOV !	101915	100966	-	5035	3479	836	949	2957	-	3965	-	3488	-	81203
1989/88 % !	-17.7	-17.6	-	17.2	-3.9	-17.9	-30.5	-4.0	-	-5.1	-	-11.2	-	-20.7
NATURGAS	NATURAL GAS													GAZ NATUREL
J - D 1987 !	128455	127829	29	2231	12516	111	625	3335	1342	13217	-	56061	-	38983
J - D 1988 !	118419	117608	13	2112	11663	132	810	2549	1638	13464	-	49539	-	36494
1988 AUG !	6079	6061	0	127	699	10	18	193	131	974	-	2198	-	1724
SEP !	7383	7328	1	138	631	10	54	170	109	1056	-	3054	-	2136
OCT !	9673	9601	1	206	786	9	72	125	168	1163	-	4223	-	2916
NOV !	12234	12135	1	253	1087	11	99	181	187	1146	-	5914	-	3352
1989 AUG !	6447	6377	0	204	716	11	69	198	148	1132	-	2388	-	1577
SEP !	7308	7199	0	172	793	10	109	195	141	1101	-	3004	-	1778
OCT !	9781	9659	0	214	934	10	121	195	158	1093	-	4298	-	2753
NOV !	13692	13574	0	275	1180	11	117	239	173	1068	-	6264	-	4360
88 JAN-NOV !	105075	104387	12	1838	10394	119	688	2341	1460	12240	-	43657	-	32322
89 JAN-NOV !	108517	107266	8	2181	10172	124	1251	2079	1703	12062	-	47041	-	31893
1989/88 % !	3.3	2.8	-29.5	18.6	-2.1	3.8	81.7	-11.2	16.6	-1.5	-	7.7	-	-1.3

	EUR	EUR	BELGI- QUE	DANMARK	B. R. DEUTSCH- LAND	ELLAS	ESPAÑA	FRANCE	IRELAND	ITALIA	LUXEM- BOURG	NEDER- LAND	PORTU- GAL	UNITED KINGDOM
	1 2	1 0	BELGIE											
PRIMAERERZEUGUNG	PRIMARY PRODUCTION													PRODUCTION PRIMAIRE
1000 TROE	1000 TOE													1000 TEP
NUKLEAR	NUCLEAR													NUCLEAIRE
J - D 1987	135890	125155	10463	-	31670	-	10735	67235	-	48	-	901	-	14835
J - D 1988	145739	132723	10796	-	35277	-	13015	69560	-	-	-	919	-	16168
1988 AUG	11490	10452	982	-	2511	-	1037	5394	-	-	-	98	-	1465
SEP	12839	11660	984	-	3016	-	1179	6025	-	-	-	95	-	1539
OCT	13185	11931	980	-	3361	-	1253	6163	-	-	-	98	-	1327
NOV	12130	10855	978	-	3255	-	1275	5217	-	-	-	95	-	1308
1989 AUG	11942	10605	951	-	2853	-	1337	5473	-	-	-	98	-	1227
SEP	12560	11229	841	-	2835	-	1330	5782	-	-	-	95	-	1674
OCT	12965	11776	901	-	3313	-	1189	6203	-	-	-	99	-	1299
NOV	13196	12027	889	-	3457	-	1169	6281	-	-	-	90	-	1308
88 JAN-NOV	131755	119908	9787	-	32071	-	11846	62863	-	-	-	821	-	14364
89 JAN-NOV	142894	129515	9451	-	33222	-	13379	69940	-	-	-	912	-	15988
1989/88 %	8,5	8,0	-3,4	-	3,6	-	12,9	11,3	-	-	-	11,0	-	11,3
ELEKTRIZITAET	ELECTRICAL ENERGY													ENERGIE ELECTRIQUE
J - D 1987	14956	11829	37	18	1592	239	2338	6110	59	3409	6	0	788	354
J - D 1988	16515	12447	31	28	1570	203	3016	6628	74	3500	7	1	1051	399
1988 AUG	1101	864	1	2	131	17	184	388	4	293	0	0	51	24
SEP	1033	791	1	2	120	10	179	364	5	244	0	0	63	41
OCT	1137	891	2	2	105	10	172	445	9	272	0	0	73	41
NOV	1081	840	1	2	94	16	160	463	5	223	0	0	79	31
1989 AUG	847	727	0	4	139	18	98	291	1	253	0	0	22	17
SEP	718	592	0	4	110	10	94	231	1	203	0	0	31	28
OCT	672	547	0	4	103	17	91	221	4	164	0	0	33	31
NOV	876	690	1	4	88	16	128	359	8	171	0	0	57	39
88 JAN-NOV	15398	11490	27	26	1425	183	2908	6100	68	3296	6	1	999	354
89 JAN-NOV	10300	8620	24	45	1333	145	1300	3881	53	2799	5	4	379	367
1989/88 %	-33,1	-25,0	-10,7	72,7	-8,4	-20,8	-55,3	-36,4	-21,5	-16,3	-22,2	215,1	-62,0	3,6
ANDERE	OTHERS													AUTRES
J - D 1987	2287	2044	210	2	1232	-	100	190	-	246	25	136	143	-
J - D 1988	2287	2044	210	2	1232	-	100	190	-	246	25	136	143	-
1988 JUN	190	170	17	0	102	-	8	15	-	20	2	11	11	-
JUL	190	170	17	0	102	-	8	15	-	20	2	11	11	-
AUG	190	170	17	0	102	-	8	15	-	20	2	11	11	-
SEP	190	170	17	0	102	-	8	15	-	20	2	11	11	-
1989 JUN	190	170	17	0	102	-	8	15	-	20	1	11	11	-
JUL	190	170	17	0	102	-	8	15	-	20	1	11	11	-
AUG	190	170	17	0	102	-	8	15	-	20	1	11	11	-
SEP	190	170	17	0	102	-	8	15	-	20	1	11	11	-
88 JAN-SEP	1715	1533	157	1	924	-	75	143	-	184	19	102	107	-
89 JAN-SEP	1715	1533	157	1	924	-	75	143	-	185	17	102	107	-
1989/88 %	-	-	-	-	-	-	-	0,5	-	0,4	-7,9	-	-	-

	E U R 1 2	E U R 1 0	BELGI- QUE BELGIE	DANMARK DANMARK	B. R. DEUTSCH- LAND	ELLAS	ESPANA	FRANCE	IRELAND	ITALIA	LUXEM- BOURG	NEDER- LAND	PORTU- GAL	UNITED KINGDOM
GESAMTEINFUHREN 1000 TROE	TOTAL IMPORTS 1000 TOE													IMPORTATIONS TOTALES 1000 TEP
ALLE PRODUKTE	TOTAL PRODUCTS													TOTAL TOUS PRODUITS
J - D 1987	758669	685971	53634	18368	158125	20131	60735	128298	6396	136032	3073	93077	11961	68834
J - D 1988	763709	686690	55232	16792	158027	19538	64502	126911	6483	130745	3202	97955	12516	71798
1988 AUG	62410	55552	4096	1454	12357	1448	5656	10158	529	10514	251	8777	1202	5962
SEP	63107	56441	4819	1226	12942	1826	5312	10201	492	10738	266	7875	1353	6053
OCT	66975	60894	4659	1730	14394	1341	5048	11408	544	10570	263	9338	1031	6645
NOV	67196	60744	4854	1266	13417	2159	5450	11329	538	11827	279	8696	1001	6376
1989 AUG	66277	58100	4471	1607	13012	1735	6407	10594	508	10832	262	9170	1770	5905
SEP	64118	57460	4908	1385	12927	1156	5535	10297	522	11456	279	8650	1122	5876
OCT	:	:	:	1400	:	1445	6239	:	579	12488	:	:	:	6529
NOV	:	:	:	1467	:	1560	5816	:	597	12599	:	:	:	8136
88 JAN-OCT	622553	559064	45072	13976	129805	15011	53254	102320	5369	105737	2621	80661	10234	58489
89 JAN-OCT	:	:	:	13965	:	16785	57618	:	5159	114144	:	:	:	63212
1989/88 %	:	:	:	-0.1	:	11.8	8.2	:	-3.9	8.0	:	:	:	8.1
STEINKOHLE	HARD COAL													HOUILLE
J - D 1987	67822	61063	6078	7321	5475	1154	5258	8806	1951	14483	135	8483	1499	7173
J - D 1988	68774	61783	7362	6275	4955	959	5234	8027	2306	13408	109	9567	1756	8810
1988 AUG	5148	4583	281	484	366	23	374	720	154	1026	4	770	190	752
SEP	5928	5331	761	484	382	213	432	653	175	1009	17	755	164	877
OCT	5460	4975	483	484	450	48	289	760	150	1059	9	977	195	551
NOV	5708	4976	659	487	372	27	514	671	193	1039	3	772	217	749
1989 AUG	6574	5624	570	546	462	114	704	1060	174	1195	3	929	246	566
SEP	6238	5455	755	546	456	45	589	943	254	1169	17	605	193	662
OCT	6680	5999	674	546	506	80	506	1155	216	1153	5	924	174	736
NOV	6460	5584	741	547	370	80	701	741	157	1203	14	528	174	1199
ROHOEL UND FEEDSTOCKS	CRUDE OIL AND FEEDSTOCKS													PETROLE BRUT ET SEMI RAFFINE
J - D 1987	404928	351408	27785	4946	63825	16272	45502	68489	1481	78760	-	48007	8017	41839
J - D 1988	423503	366795	28378	5051	71328	15531	48173	73784	1376	75780	-	51305	8534	44257
1988 AUG	36881	31468	2524	524	5981	1071	4560	5970	138	6888	-	4505	851	3862
SEP	35925	31012	2751	244	6257	1076	3936	5805	125	6708	-	4132	976	3910
OCT	38468	33833	2578	511	6737	1040	4044	6371	125	6616	-	5395	590	4454
NOV	36614	32188	2256	406	5530	1904	3888	6439	128	6693	-	5070	537	3757
1989 AUG	38588	32517	2662	520	5977	1345	4882	6121	127	6898	-	4637	1187	4225
SEP	35985	31184	2600	386	5693	866	4086	5982	20	6952	-	4788	714	3893
OCT	:	32600	2466	384	6086	1004	4923	6455	129	7683	-	4576	:	3812
NOV	:	33551	2157	480	5823	967	4333	7280	177	6667	-	5021	:	4973
MINERALOELERZEUGNISSE	PETROLEUM PRODUCTS													PRODUITS PETROLIERS
J - D 1987	175238	165733	11261	5707	50902	2587	7387	26592	2953	21534	1319	34470	2117	8404
J - D 1988	161107	151363	11357	4929	44865	2956	7822	21836	2796	18735	1340	34410	1921	8135
1988 AUG	13271	12611	759	403	3641	343	532	1734	235	1321	109	3279	127	780
SEP	12997	12184	715	442	3637	530	633	1742	190	1373	103	2783	178	662
OCT	13611	12962	903	642	3794	247	428	2005	267	1388	104	2702	220	903
NOV	13721	12715	1087	342	3575	223	769	2006	214	1592	117	2630	236	922
1989 AUG	13826	12886	710	423	4227	267	626	1678	205	1467	115	3304	313	483
SEP	13644	12911	919	355	4115	239	530	1699	245	1505	115	3056	202	656
OCT	:	13482	1114	387	3500	345	437	2095	230	1594	134	2986	:	1091
NOV	:	14230	1186	370	3512	486	442	2196	261	2079	131	2920	:	1083
NATURGAS	NATURAL GAS													GAZ NATUREL
J - D 1987	97821	95619	7593	-	34231	-	2201	22590	-	19025	344	1610	-	10223
J - D 1988	95707	92865	7019	-	33244	-	2841	21458	-	19984	354	1900	-	8902
1988 AUG	5957	5805	450	-	2050	-	152	1603	-	1138	19	125	-	418
SEP	7035	6780	485	-	2402	-	254	1844	-	1399	24	149	-	475
OCT	8102	7849	607	-	3082	-	252	2077	-	1254	28	187	-	612
NOV	9979	9723	750	-	3628	-	255	2014	-	2269	39	170	-	851
1989 AUG	6164	6006	417	-	2076	-	157	1618	-	1148	22	232	-	490
SEP	7011	6715	533	-	2391	-	295	1487	-	1611	25	138	-	527
OCT	8861	8543	754	-	3143	-	318	1849	-	1787	31	208	-	768
NOV	10343	10025	848	-	3831	-	317	1964	-	2373	41	171	-	794
ELEKTRIZITAET	ELECTRICAL ENERGY													ENERGIE ELECTRIQUE
J - D 1987	7983	7393	486	358	1906	84	272	761	-	2133	344	314	318	1003
J - D 1988	9013	8420	490	503	1952	60	299	663	-	2749	383	512	293	1104
1988 AUG	728	672	42	39	222	4	25	49	-	132	31	46	31	103
SEP	777	718	37	51	156	0	26	45	-	240	34	41	31	110
OCT	808	760	39	87	153	0	24	64	-	244	32	47	23	88
NOV	650	620	36	26	146	1	19	72	-	224	35	33	9	44
1989 AUG	726	687	50	114	155	6	15	51	-	122	30	51	22	105
SEP	765	730	48	94	131	1	23	57	-	218	33	38	11	106
OCT	767	726	39	79	118	11	28	60	-	269	33	30	13	82
NOV	780	750	36	66	142	22	17	72	-	276	32	29	12	71

	EUR	EUR	BELGI- QUE	DANMARK	B. R. DEUTSCH- LAND	ELLAS	ESPAÑA	FRANCE	IRELAND	ITALIA	LUXEM- BOURG	NEDER- LAND	PORTU- GAL	UNITED KINGDOM	
	1 2	1 0	BELGIE												
GESAMTAUSFUHREN													TOTAL EXPORTS	EXPORTATIONS TOTALES	
1000 TROE													1000 TOE	1000 TEP	
ALLE PRODUKTE													TOTAL PRODUCTS	TOTAL TOUS PRODUITS	
J - D 1987	270139	257583	18774	5243	14293	7374	12030	14388	598	14794	55	82316	524	99745	
J - D 1988	262145	248037	18914	5783	15529	6363	13105	16936	550	15688	78	77783	1003	90408	
1988 AUG	20460	19300	1726	520	1203	374	1027	1533	33	1476	9	5417	132	7005	
SEP	21680	20437	1954	393	1331	468	1137	1568	54	1414	8	6046	106	7197	
OCT	22413	21326	1735	490	1322	547	993	1490	40	1202	8	7393	93	7095	
NOV	23220	21813	1493	592	1312	430	1273	1528	64	1398	6	8215	133	6770	
1989 AUG	21169	19878	1689	529	1269	364	1153	1651	47	1413	10	6365	137	6536	
SEP	20429	19448	1668	489	1313	346	912	1426	4	1543	8	6655	68	5991	
OCT	:	:	1898	541	:	275	1436	1722	71	:	7	:	:	:	
NOV	:	:	:	677	:	294	:	:	57	:	4	:	:	:	
88 JAN-OCT	214928	203950	15776	4631	12777	5462	10303	13976	414	12987	64	61338	674	76520	
89 JAN-OCT	:	:	17209	5059	:	5377	9560	14376	420	:	79	:	:	:	
1989/88 %	:	:	9.1	9.2	:	-1.5	-7.2	2.9	1.6	:	22.9	:	:	:	
STEINKOHLE													HARD COAL	HOUILLE	
J - D 1987	8298	8298	607	31	4308	80	-	598	32	-	-	1100	-	1538	
J - D 1988	7452	7450	554	-	3414	132	2	1098	4	-	-	1116	-	1129	
1988 AUG	500	500	43	-	235	-	-	97	-	-	-	69	-	53	
SEP	668	668	39	-	287	-	-	130	-	-	-	139	-	71	
OCT	675	673	47	-	333	-	1	98	-	-	-	100	-	93	
NOV	548	548	60	-	195	-	-	114	-	-	-	88	-	90	
1989 AUG	557	557	32	-	347	-	-	26	-	-	-	40	-	110	
SEP	633	633	75	-	332	-	0	54	-	-	-	55	-	115	
OCT	615	615	51	-	373	0	-	45	-	-	-	52	-	92	
NOV	510	510	31	-	287	0	-	47	-	-	-	52	-	91	
ROHOEL UND FEEDSTOCKS													CRUDE OIL FEEDSTOCKS	PETROLE BRUT ET SEMI RAFFINE	
J - D 1987	88099	88031	887	1839	1	1230	67	173	-	1766	-	992	-	81138	
J - D 1988	80690	80690	2693	1981	-	1193	-	105	-	1778	-	933	-	72043	
1988 AUG	6306	6306	272	225	-	52	-	-	-	128	-	89	-	5535	
SEP	6432	6432	325	86	-	189	-	-	-	105	-	45	-	5677	
OCT	6425	6425	274	232	-	-	-	-	-	179	-	87	-	5649	
NOV	6196	6196	171	213	-	58	-	-	-	238	-	86	-	5425	
1989 AUG	5690	5690	236	151	-	52	-	56	-	270	-	85	-	4834	
SEP	5293	5293	193	191	-	53	-	46	-	305	-	86	-	4414	
OCT	5876	5876	215	209	-	-	-	-	-	65	-	81	-	5302	
NOV	5515	5515	156	249	-	48	-	-	-	184	-	43	-	4830	
MINERALOELERZEUGNISSE													PETROLEUM PRODUCTS	PRODUITS PETROLIERS	
J - D 1987	137117	125121	16079	2527	4850	6031	11529	9974	565	12793	16	55542	466	16740	
J - D 1988	138880	125392	14331	2925	6402	5043	12573	11474	545	13597	16	54159	914	16895	
1988 AUG	11842	10734	1283	231	609	318	975	1060	33	1313	1	4487	131	1392	
SEP	12024	10845	1431	232	620	277	1072	1065	54	1282	1	4469	105	1407	
OCT	12142	11096	1281	165	529	542	956	977	40	986	1	5238	88	1330	
NOV	12257	10905	1147	274	495	363	1225	1088	64	1146	2	5106	125	1213	
1989 AUG	12737	11494	1275	317	506	305	1110	1230	47	1108	3	5135	131	1561	
SEP	12014	11072	1275	234	526	288	886	931	4	1228	2	5144	54	1434	
OCT	:	11357	1495	236	533	268	1405	1256	71	1028	2	5130	:	1331	
NOV	:	11306	1309	305	612	236	1111	991	57	1127	1	5298	:	1363	
NATURGAS													NATURAL GAS	GAZ NATUREL	
J - D 1987	26021	26021	-	692	1211	-	-	-	-	-	-	24116	-	-	
J - D 1988	22757	22757	-	735	997	-	-	-	-	22	-	21002	-	-	
1988 AUG	816	816	-	44	50	-	-	-	-	-	-	720	-	-	
SEP	1445	1445	-	57	47	-	-	-	-	-	-	1340	-	-	
OCT	2065	2065	-	79	62	-	-	-	-	-	-	1923	-	-	
NOV	3090	3090	-	91	112	-	-	-	-	-	-	2886	-	-	
1989 AUG	1136	1136	-	38	37	-	-	-	-	-	-	1059	-	-	
SEP	1422	1422	-	45	49	-	-	-	-	-	-	1327	-	-	
OCT	2247	2247	-	79	55	-	-	-	-	0	-	2112	-	-	
NOV	3382	3382	-	105	109	-	-	-	-	1	-	3165	-	-	
ELEKTRIZITÄT													ELECTRICAL ENERGY	ENERGIE ELECTRIQUE	
J - D 1987	6394	5932	668	151	1579	31	404	3314	-	143	39	1	58	3	
J - D 1988	7248	6746	673	141	1919	33	412	3842	-	61	62	9	88	1	
1988 AUG	610	572	68	17	123	2	36	333	-	19	8	0	0	-	
SEP	624	585	65	16	140	0	39	342	-	9	7	3	0	0	
OCT	641	601	58	11	171	4	34	343	-	2	7	2	4	-	
NOV	591	555	60	11	182	7	28	280	-	7	4	-	7	0	
1989 AUG	564	524	74	20	87	5	34	311	-	16	7	-	5	-	
SEP	599	563	64	16	120	3	22	346	-	5	6	-	13	-	
OCT	685	643	60	15	160	5	27	394	-	2	5	-	14	-	
NOV	682	644	62	15	176	7	29	372	-	1	3	5	8	-	

	EUR	EUR	BELGI- QUE	DANMARK	DEUTSCH- LAND	B. R. ELLAS	ESPAÑA	FRANCE	IRELAND	ITALIA	LUXEM- BOURG	NEDER- LAND	PORTU- GAL	UNITED KINGDOM
	1 2	1 0	BELGIE											
BRUTTOINLANDSVERBRAUCH 1000 TROE	GROSS INLAND CONSUMPTION 1000 TOE												CONSUMMATION INTERIEURE BRUTE 1000 TEP	
ALLE PRODUKTE	TOTAL PRODUCTS												TOTAL TOUS PRODUITS	
J - D 1987			-	19110	-	-	-	-	9074	-	3029	-	-	-
J - D 1988	1058555	968457	46109	17662	266544	18103	77219	198379	9354	138971	3178	63594	12877	206598
1988 JUN	78711	71603	3542	1214	20166	1450	6134	13998	716	10291	261	4591	973	15369
JUL	79130	71779	3231	1067	20894	1745	6247	14961	710	9695	243	4380	1104	14847
AUG	74213	66989	3095	1155	20159	1215	6099	13170	811	9155	240	4295	1124	13692
SEP	83938	76341	3853	1052	21341	1596	6538	15286	739	11070	267	4675	1058	16457
1989 JUN	:	:	3451	1256	19540	1437	6707	15586	723	:	265	4727	1304	15261
JUL	:	:	2993	939	19576	1707	6703	14857	767	:	278	7692	1278	13999
AUG	:	:	3574	1355	20921	1662	7012	14127	820	:	254	737	1177	13386
SEP	:	:	3446	1215	20806	1630	7091	15696	758	:	273	4468	1141	15941
88 JAN-AUG	682781	624889	29650	11974	173039	11775	49670	127750	6153	87996	2073	41305	8221	133170
89 JAN-AUG	:	:	30120	10911	168135	12964	56491	133904	6315	:	2199	41803	9965	134407
1989/88 %	:	:	1.6	-8.9	-2.8	10.1	13.7	4.8	2.6	:	6.0	1.2	21.2	0.9
STEINKOHLE UND EQUIVALENTEN	HARD COAL AND EQUIVALENTS												HOUILLE ET EQUIVALENTS	
J - D 1987	200086	183501	8685	7340	55414	1185	15041	17380	2160	14393	135	7132	1543	69674
J - D 1988	192202	176932	8939	6903	52984	852	13332	16551	2253	13915	109	8290	1937	66131
1988 AUG	12352	11101	442	296	4192	26	1032	451	251	1021	4	616	218	3797
SEP	15904	14460	873	243	4073	217	1266	1213	177	1069	17	641	178	5932
OCT	14530	13444	542	194	4302	48	876	1426	176	1139	9	733	208	4910
NOV	18098	16470	842	657	4806	27	1419	2349	162	1119	3	696	208	5805
1989 AUG	:	:	722	395	3905	114	1425	1345	169	:	3	740	140	3827
SEP	:	:	739	326	4266	45	1707	1817	198	:	17	549	212	5459
OCT	:	:	702	546	4751	79	1161	1728	192	:	5	872	192	4875
NOV	:	:	834	632	4871	79	1854	1629	195	:	14	475	156	5844
88 JAN-OCT	154955	143089	7346	5484	44057	777	10349	12529	1961	11057	95	6838	1520	52937
89 JAN-OCT	:	:	7635	4576	42872	624	13288	14768	1838	:	100	6939	2011	50920
1989/88 %	:	:	3.9	-16.6	-2.7	-19.6	28.4	17.9	-6.3	:	4.3	1.5	32.3	-3.8
BRAUNKOHLE UND EQUIVALENTEN	BROWN COAL AND EQUIVALENTS												LIGNITE ET EQUIVALENTS	
J - D 1987	33098	30377	34	-	21830	5699	2720	866	1659	275	11	-	-	-
J - D 1988	32863	30602	28	-	21816	6193	2261	622	1659	270	11	-	-	-
1988 AUG	2676	2476	2	-	1805	474	199	25	138	30	0	-	-	-
SEP	2737	2548	2	-	1781	518	188	87	138	19	0	-	-	-
OCT	3094	2854	2	-	2033	592	239	65	138	20	0	-	-	-
NOV	3145	2837	2	-	2057	563	307	58	138	16	0	-	-	-
1989 AUG	2836	2560	2	-	1765	580	275	51	138	22	0	-	-	-
SEP	2687	2464	2	-	1706	593	223	39	138	22	0	-	-	-
OCT	:	:	:	-	542	207	:	138	26	:	:	-	-	-
NOV	:	:	:	-	563	261	:	138	25	:	:	-	-	-
88 JAN-OCT	26784	25136	24	-	17800	5193	1647	487	1383	238	9	-	-	-
89 JAN-OCT	:	:	:	-	5584	2559	:	1383	212	:	:	-	-	-
1989/88 %	:	:	:	-	7.5	55.4	:	-	-10.8	:	:	-	-	-
ROHOEL UND EQUIVALENTEN	CRUDE OIL AND EQUIVALENTS												PETROLE BRUT ET EQUIVALENTS	
J - D 1987	468714	419369	18781	10152	109083	10391	40314	86148	3842	83750	1282	22510	9030	73425
J - D 1988	473191	421696	19149	8938	111088	10661	41972	83749	3724	82473	1345	23612	9522	76952
1988 AUG	36870	32578	1342	760	9062	681	3481	6285	284	6021	104	1911	810	6121
SEP	39249	35073	1523	684	9524	834	3424	6579	307	7110	109	2058	771	6338
OCT	39904	35809	1630	770	9282	911	3348	6894	303	6788	107	2112	746	7006
NOV	43732	39065	1925	886	9721	1023	3796	7848	376	7731	125	2037	870	7387
1989 AUG	34548	29921	1541	773	9753	935	3638	6321	361	5660	112	-1688	988	6147
SEP	39111	34865	1398	721	9053	1009	3357	6849	276	6959	113	1972	888	6508
OCT	:	:	1633	787	9462	1070	3691	7678	296	8219	:	1947	:	7249
NOV	:	:	1728	783	9511	1112	3747	7884	367	8110	:	1957	:	7751
88 JAN-OCT	384827	342938	15432	7216	91158	8645	34312	67613	3006	66364	1096	19588	7577	62815
89 JAN-OCT	:	:	15015	7145	84267	9842	37268	68697	3065	68818	:	19443	:	65530
1989/88 %	:	:	-2.7	-1.0	-7.6	13.9	8.6	1.6	2.0	3.7	:	-0.7	:	4.3
NATURGAS	NATURAL GAS												GAZ NATUREL	
J - D 1987	198982	196146	7375	1357	44796	111	2835	25322	1342	32744	344	33544	-	49206
J - D 1988	191104	187502	7198	1395	43352	132	3601	23485	1638	34128	354	30419	-	45397
1988 AUG	9144	8986	358	70	2283	10	157	852	131	1510	19	1607	-	2142
SEP	11577	11280	461	83	2670	10	296	1217	109	2209	24	1862	-	2632
OCT	14807	14485	581	121	3292	9	321	1874	168	2402	28	2477	-	3528
NOV	20927	20541	809	163	4881	11	386	2928	187	4117	39	3198	-	4203
1989 AUG	9707	9478	383	85	2422	11	229	870	148	1901	22	1564	-	2067
SEP	11667	11303	475	83	2783	10	364	1130	141	2528	25	1817	-	2306
OCT	15912	15485	632	122	3814	10	426	1837	158	2959	31	2398	-	3521
NOV	21890	21444	859	168	5086	11	446	2870	173	3800	41	3278	-	5154
88 JAN-NOV	168777	165595	6433	1219	38302	119	3182	20602	1460	29626	313	27166	-	40350
89 JAN-NOV	174766	170526	7020	1304	40058	124	4240	20866	1703	31720	359	27443	-	39925
1989/88 %	3.5	3.0	9.1	6.9	4.6	3.8	33.3	1.3	16.6	7.1	14.8	1.0	-	-1.1

	EUR	EUR	BELGI-	DANMARK	B. R.	ELLAS	ESPAÑA	FRANCE	IRELAND	ITALIA	LUXEM-	NEDER-	PORTU-	UNITED
	1 2	1 0	QUE		DEUTSCH						BOURG	LAND	GAL	KINGDOM
			BELGIE		LAND									
BRUTTOINLANDSVERBRAUCH														
1000 TROE														
NUCLEAR														
J - D 1987	135890	125155	10463	-	31670	-	10735	67235	-	48	-	901	-	14835
J - D 1988	145739	132723	10796	-	35277	-	13015	69560	-	-	-	919	-	16168
1988 AUG	11490	10452	982	-	2511	-	1037	5394	-	-	-	98	-	1465
SEP	12839	11660	984	-	3016	-	1179	6025	-	-	-	95	-	1539
OCT	13185	11931	980	-	3361	-	1253	6163	-	-	-	98	-	1327
NOV	12130	10855	978	-	3255	-	1275	5217	-	-	-	95	-	1308
1989 AUG	11942	10605	951	-	2853	-	1337	5473	-	-	-	98	-	1227
SEP	12560	11229	841	-	2835	-	1330	5782	-	-	-	95	-	1674
OCT	12965	11776	901	-	3313	-	1189	6203	-	-	-	99	-	1259
NOV	13196	12027	889	-	3457	-	1169	6281	-	-	-	90	-	1308
88 JAN-NOV	131755	119908	9787	-	32071	-	11846	62863	-	-	-	821	-	14364
89 JAN-NOV	142894	129515	9451	-	33222	-	13379	69940	-	-	-	912	-	15988
1989/88 %	8,5	8,0	-3,4	-	3,6	-	12,9	11,3	-	-	-	11,0	-	11,3
ELEKTRIZITÄT (*)														
J - D 1987	16545	13290	-144	225	1920	292	2206	3557	59	5399	312	312	1049	1354
J - D 1988	18281	14120	-151	391	1602	229	2902	3449	74	6188	328	304	1257	1503
1988 AUG	1219	964	-24	24	230	19	172	105	4	406	23	46	82	128
SEP	1186	924	-27	38	136	10	166	67	5	475	27	38	94	152
OCT	1304	1049	-15	78	88	6	162	167	9	513	26	45	92	129
NOV	1140	906	-22	17	57	10	151	255	5	440	30	33	82	76
1989 AUG	1010	890	-23	98	206	18	80	31	1	359	23	52	39	123
SEP	885	759	-15	82	122	8	95	-57	1	416	26	38	30	135
OCT	755	630	-19	68	61	23	91	-112	4	430	28	30	33	114
NOV	974	796	-23	55	54	31	117	59	8	446	29	23	61	111
88 JAN-NOV	17107	13115	-136	388	1494	205	2800	3238	68	5737	298	471	1191	1349
89 JAN-NOV	11901	10223	-149	834	1367	169	1196	364	53	5400	305	431	481	1445
1989/88 %	-30,4	-22,1	10,1	114,6	-8,5	-17,3	-57,3	-88,7	-21,5	-5,9	2,2	-8,4	-59,6	7,1
ANDERE														
J - D 1987	2287	2044	210	2	1232	-	100	190	-	246	25	136	143	-
J - D 1988	2287	2044	210	2	1232	-	100	190	-	246	25	136	143	-
1988 JUN	190	170	17	0	102	-	8	15	-	20	2	11	11	-
JUL	190	170	17	0	102	-	8	15	-	20	2	11	11	-
AUG	190	170	17	0	102	-	8	15	-	20	2	11	11	-
SEP	190	170	17	0	102	-	8	15	-	20	2	11	11	-
1989 JUN	190	170	17	0	102	-	8	15	-	20	1	11	11	-
JUL	190	170	17	0	102	-	8	15	-	20	1	11	11	-
AUG	190	170	17	0	102	-	8	15	-	20	1	11	11	-
SEP	190	170	17	0	102	-	8	15	-	20	1	11	11	-
88 JAN-SEP	1715	1533	157	1	924	-	75	143	-	184	19	102	107	-
89 JAN-SEP	1715	1533	157	1	924	-	75	143	-	185	17	102	107	-
1989/88 %	-	-	-	-	-	-	-	0,5	-	0,4	-7,9	-	-	-

* Wasserkraft + Aussenhandelsaldo

* Hydroelectrical + balance of foreign trade

* Hydraulique + solde du commerce extérieur



5

Verschiedenes
Miscellaneous
Divers

Vorläufige Bilanz / Januar-Dezember 1989

Provisional balance sheet / January-December 1989

Bilan provisoire / janvier-décembre 1989

1 000 Terajoules(HO)

1 000 Terajoules (GCV)

1000 Térajoules (PCS)

		EUR 12	EUR 10	B	DK	D	GR	E	F	IRL	I	L	NL	P	UK	
1. Primary production	1988	5508,9	5471,2	0,6	98,3	542,6	6,2	37,7	118,6	76,2	626,4	-	2304,6	-	1697,7	1988 1. Production primaire
	1989	5736,5	5672,8	0,4	115,8	535,5	6,3	63,7	107,3	87,0	613,9	-	2517,1	-	1689,5	1989
2. Intra Community Imports	1988	964,2	964,2	118,4	-	571,6	-	-	101,1	-	156,6	16,5	-	-	-	1988 2. Importations intra-
	1989	1131,1	1131,1	136,0	-	640,8	-	-	116,6	-	218,9	18,8	-	-	-	1989 communautaires
3. Extra Community Imports	1988	3489,4	3357,2	208,0	-	975,0	-	132,2	897,1	-	773,1	-	88,4	-	415,6	1988 3. Importations extra-
	1989	3731,5	3573,5	238,5	-	1044,9	-	158,0	920,0	-	861,6	-	96,0	-	412,5	1989 communautaires
of which : Norway	1988	1126,8	1126,8	84,7	-	322,4	-	-	217,6	-	-	-	88,4	-	413,7	1988 soit : Norvège
	1989	1162,1	1162,1	84,4	-	342,1	-	-	231,1	-	-	-	96,0	-	408,5	1989
USSR	1988	1351,7	1351,7	-	-	652,6	-	-	315,9	-	383,2	-	-	-	-	1988 URSS
	1989	1475,2	1475,2	-	-	702,8	-	-	325,2	-	447,2	-	-	-	-	1989
Algeria	1988	970,2	878,5	123,3	-	-	-	91,7	363,4	-	389,9	-	-	-	1,9	1988 Algérie
	1989	1039,5	935,2	154,1	-	-	-	104,3	363,7	-	413,4	-	-	-	4,0	1989
Libya	1988	40,5	-	-	-	-	-	40,5	-	-	-	-	-	-	-	1988 Libye
	1989	54,7	1,0	-	-	-	-	53,7	-	-	1,0	-	-	-	-	1989
Other countries	1988	0,2	0,2	-	-	-	-	-	0,2	-	-	-	-	-	-	1988 Autres pays
	1989	-	-	-	-	-	-	-	-	-	-	-	-	-	-	1989
4. RESOURCES (1+2+3)	1988	9962,5	9792,6	327,0	98,3	2089,2	6,2	169,9	1116,8	76,2	1556,1	16,5	2393,0	-	2113,3	1988 4. RESSOURCES
	1989	10599,1	10377,4	374,9	115,8	2221,2	6,3	221,7	1143,9	87,0	1694,4	18,8	2613,2	-	2102,0	1989 (1+2+3)
5. Stock change(*)	1988	-12,4	-10,0	+7,7	+0,8	-26,0	-	-2,4	-24,3	-	+32,6	-	-0,8	-	-	1988 5. Variations des stocks(*)
	1989	-101,4	-98,2	-2,9	-8,6	-59,1	-	-3,2	-13,5	-	-14,5	-	+0,4	-	-	1989
6. TOTAL EXPORTS	1988	1058,6	1058,6	-	34,2	46,4	-	-	-	-	1,0	-	977,0	-	-	1988 6. EXPORTATIONS TOTALES
	1989	1243,3	1243,3	-	37,9	38,4	-	-	-	-	0,4	-	1166,6	-	-	1989
7. GROSS INLAND CONSUMPTION (1+2+3+5-6)	1988	8891,5	8724,0	334,7	64,9	2016,8	6,2	167,5	1092,5	76,2	1587,7	16,5	1415,2	-	2113,3	1988 7. CONSOMMATION INTERIEURE
	1989	9254,4	9035,9	372,0	69,3	2123,7	6,3	218,5	1130,4	87,0	1679,5	18,8	1446,9	-	2102,0	1989 BRUTE (1+2+3+5-6)
	1989/88 %	+4,1	+3,6	+11,1	+6,8	+5,3	+1,6	+30,4	+3,5	+14,2	+5,8	+13,9	+2,2	-	-0,5	1989/88 %

(*) (+) Decrease of stocks; (-) increase of stocks

(*) (+) Reprises aux stocks; (-) mises aux stocks

Vorläufige Bilanz / Januar-Dezember 1989

Provisional balance sheet / January/December 1989

Bilan provisoire / janvier-décembre 1989

1000 Tonnen Rohöleinheiten

1000 tonnes of oil equivalent

1000 tonnes d'équivalent pétrole

		EUR 12	EUR 10	B	DK	D	GR	E	F	IRL	I	L	NL	P	UK	
1. Primary production	1988	118444	117633	13	2113	11666	133	811	2550	1638	13468	-	49550	-	36502	1988 1. Production primaire
	1989	123341	121971	9	2490	11514	135	1370	2307	1871	13199	-	54120	-	36326	1989
2. Intra Community Imports	1988	20732	20732	2546	-	12290	-	-	2174	-	3367	355	-	-	-	1988 2. Importations intra-
	1989	24320	24320	2924	-	13778	-	-	2507	-	4707	404	-	-	-	1989 communautaires
3. Extra Community Imports	1988	75024	72182	4472	-	20963	-	2842	19288	-	16622	-	1901	-	8936	1988 3. Importations extra-
	1989	80230	76833	5128	-	22466	-	3397	19781	-	18525	-	2064	-	8869	1989 communautaires
of which : Norway	1988	24228	24228	1821	-	6932	-	-	4679	-	-	-	1901	-	8895	1988 soit : Norvège
	1989	24986	24986	1815	-	7355	-	-	4969	-	-	-	2064	-	8783	1989
USSR	1988	29062	29062	-	-	14031	-	-	6792	-	8239	-	-	-	-	1988 URSS
	1989	31718	31718	-	-	15111	-	-	6992	-	9615	-	-	-	-	1989
Algeria	1988	20859	18888	2651	-	-	-	1971	7813	-	8383	-	-	-	41	1988 Algérie
	1989	22349	20107	3313	-	-	-	2242	7820	-	8888	-	-	-	86	1989
Libya	1988	871	-	-	-	-	-	871	-	-	-	-	-	-	-	1988 Libye
	1989	1177	22	-	-	-	-	1155	-	-	22	-	-	-	-	1989
Other countries	1988	4	4	-	-	-	-	-	4	-	-	-	-	-	-	1988 Autres pays
	1989	-	-	-	-	-	-	-	-	-	-	-	-	-	-	1989
4. RESOURCES (1+2+3)	1988	214200	210547	7031	2113	44919	133	3653	24012	1638	33457	355	51451	-	45438	1988 4. RESSOURCES
	1989	227891	223124	8061	2490	47758	135	4767	24595	1871	36431	404	56184	-	45195	1989 (1+2+3)
5. Stock change(*)	1988	-266	-214	+166	+17	-559	-	-52	-522	-	+701	-	-17	-	-	1988 5. Variations des stocks(*)
	1989	-2181	-2112	-62	-185	-1271	-	-69	-290	-	-312	-	+8	-	-	1989
6. TOTAL EXPORTS	1988	22760	22760	-	735	998	-	-	-	-	21	-	21006	-	-	1988 6. EXPORTATIONS TOTALES
	1989	26732	26732	-	815	826	-	-	-	-	8	-	25083	-	-	1989
7. GROSS INLAND CONSUMPTION (1+2+3+5-6)	1988	191174	187573	7197	1395	43362	133	3601	23490	1638	34137	355	30428	-	45438	1988 7. CONSOMMATION INTERIEURE
	1989	198978	194280	7999	1490	45661	135	4698	24305	1871	36111	404	31109	-	45195	1989 BRUTE (1+2+3+5-6)
	1989/88 %	+4,1	+3,6	+11,1	+6,8	+5,3	+1,6	+30,4	+3,5	+14,2	+5,8	+13,9	+2,2	-	-0,5	1989/88 %

(*) (+) Decrease of stocks; (-) increase of stocks

(*) (+) Reprises aux stocks; (-) mises aux stocks

KLIMATISCHE BEDINGUNGEN		CLIMATIC CONDITIONS					CONDITIONS CLIMATIQUES			
Gradtage		Degree-Days					Degrés-Jours			
Heizperiode		JAN	FEB	MAR	APR	MAY	OCT	NOV	DEC	Jahr
Heating period										Year
Période de chauffe										Année
Belgique/België	1987	648	432	466	162	233	207	364	430	2942
	1988	369	397	389	252	118	213	362	342	2442
	1989	422	355	284	318	41	168	361	398	2347
	1990	393	279							
Danmark	1987	725	536	615	365	263	245	370	464	3583
	1988	452	457	510	375	184	289	444	455	3166
	1989	418	385	391	346	178	234	395	489	2836
	1990	435	358							
B.R. Deutschland	1987	722	496	543	248	247	252	385	481	3374
	1988	436	447	451	284	87	242	433	434	2814
	1989	477	402	315	317	93	220	439	476	2739
	1990	475	327							
Ellas	1987	293	244	352	139	23	39	166	260	1516
	1988	277	284	241	129	0	47	256	340	1574
	1989	378	271	183	36	11	66	166	313	1424
	1990	356	246							
España	1987	372	273	207	100	44	72	225	220	1513
	1988	270	287	206	135	45	47	195	369	1554
	1989	379	256	175	175	5	31	148	205	1374
	1990	334	179							
France	1987	625	407	414	181	194	164	341	417	2743
	1988	352	389	352	218	87	166	374	376	2314
	1989	450	377	259	289	22	138	359	404	2298
	1990	429	257							
Ireland	1987	424	353	380	251	230	274	311	313	2536
	1988	376	374	329	276	215	227	312	287	2396
	1989	316	311	322	334	176	186	295	361	2301
	1990	328	298							
Italia	1987	458	341	370	141	66	50	232	346	2004
	1988	322	322	269	138	0	39	333	415	1838
	1989	461	303	202	161	15	131	277	374	1924
	1990	434	255							
Luxembourg	1987	711	492	532	244	269	261	408	493	3410
	1988	440	468	449	274	134	252	439	421	2877
	1989	506	444	315	350	81	223	428	453	2800
	1990	493	340							
Nederland	1987	631	439	491	228	250	220	328	416	3003
	1988	371	384	396	283	114	211	344	332	2435
	1989	406	350	304	332	94	167	360	398	2411
	1990	377	293							
Portugal	1987	294	228	149	97	28	85	169	139	1189
	1988	239	239	176	126	65	40	121	224	1230
	1989	296	204	158	174	12	29	111	147	1131
	1990	294	166							
United Kingdom	1987	512	386	425	240	242	270	340	369	2784
	1988	397	382	366	292	195	238	367	314	2551
	1989	348	334	336	346	154	199	345	408	2470
	1990	351	310							

Die monatlichen Gradtage (Maß der Intensität der in dem betreffenden Monat herrschenden Kälte) werden aufgrund der für einen Zeitraum von normalerweise 10 Tagen erstellten meteorologischen Daten errechnet, die für die landwirtschaftlichen Vorausschätzungen (PREVSMET) verwendet werden. Die Gradtage für einen Zeitraum berechnen sich wie folgt: $(18^{\circ}\text{C} - T_m) \times t$, wenn T_m niedriger oder gleich 15°C (Temperaturschwelle, an der die Heizung anspringt) ist; ihr Wert ist gleich Null, wenn T_m größer ist als 15°C .

Dabei seien T_m die mittlere Temperatur und t die Anzahl der Tage des betreffenden Zeitraums. Der dritte Zeitraum eines Monats umfaßt 8, 9, 10 oder 11 Tage, um mit dem Kalendermonat abzuschließen. Die Angaben der Tabelle stellen Durchschnittswerte einer Auswahl von Wetterstationen dar.

The monthly degree-days (a measure of the severity of the cold during the month) are computed from the meteorological data for periods of normally ten days used for agricultural forecasts (PREVSMET). The degree-days for a period are equal to

$$(18^{\circ}\text{C} - T_m) \times d \quad \text{if } T_m \text{ is lower than or equal to } 15^{\circ}\text{C} \text{ (heating threshold)}$$

$$\text{and are null} \quad \text{if } T_m \text{ is greater than } 15^{\circ}\text{C}$$

where T_m and d are the mean temperature and the number of days of the period respectively. The third period of a month contains 8, 9, 10 or 11 days in order to coincide with the calendar month. The data in the table are the averages of a selection of meteorological stations.

Les degrés-jours mensuels (expression de l'importance du froid au cours du mois) sont calculés à partir des données météorologiques décadaires utilisées pour les prévisions agricoles (PREVSMET). Les degrés-jours d'une décade sont égaux à

$$(18^{\circ}\text{C} - T_m) \times j \quad \text{si } T_m \text{ est inférieur ou égal à } 15^{\circ}\text{C} \text{ (seuil de déclenchement du chauffage)}$$

$$\text{et sont nuls} \quad \text{si } T_m \text{ est supérieur à } 15^{\circ}\text{C}$$

où T_m et j sont respectivement la température moyenne et le nombre de jours de la décade. La troisième décade d'un mois comporte 8, 9, 10 ou 11 jours de manière à coïncider avec le mois calendaire. Les données du tableau sont les moyennes sur une sélection de stations météorologiques.

DURCHSCHNITTLLICHE EINFUHRWERTE
(CIF) (WELT)AVERAGE IMPORT (CIF)
VALUES FROM WORLD
ECU/TVALEUR MOYENNE (CAF) A L'IMPORTATION,
TOUTES ORIGINES

	B/L	DK	D	GR	E	F	IRL	I	ML	P	UK
KOKSKOEHLE											
COKING COAL											
1988 SEP	51.40	74.07	46.89	:	45.78	44.17	:	50.10	55.55	:	47.50
OCT	50.89	56.99	47.45	:	50.86	52.99	:	51.08	59.55	:	49.16
NOV	48.83	54.55	47.42	29.49	48.82	51.43	:	62.62	52.97	:	50.49
DEC	49.15	44.56	45.24	:	47.08	52.86	187.50	48.97	51.13	:	51.96
1989 SEP	57.81	:	48.39	34.43	57.36	54.81	166.67	55.44	55.45	:	53.03
OCT	55.97	68.97	50.99	:	55.45	54.57	:	53.75	55.87	:	53.88
NOV	:	34.48	50.82	:	53.50	53.96	151.82	52.10	:	:	47.58
DEC	:	:	50.59	:	53.74	54.94	:	51.15	:	:	50.36
KRAFTWERKSKOEHLE											
STEAM COAL											
1988 SEP	38.38	35.79	41.49	35.27	33.51	37.00	66.08	40.11	38.33	:	:
OCT	32.96	35.38	42.37	31.25	35.61	38.79	62.96	42.17	35.67	:	55.96
NOV	37.73	34.14	44.03	36.55	35.66	37.12	70.13	44.79	33.36	:	62.11
DEC	35.58	31.02	46.09	:	33.39	38.20	68.83	45.66	35.20	:	61.17
1989 SEP	35.22	41.00	44.54	38.92	41.21	44.00	56.67	44.19	48.12	:	65.69
OCT	39.87	40.84	47.35	:	41.43	44.64	58.39	44.51	45.90	:	56.52
NOV	:	41.37	47.88	:	40.32	42.69	67.43	45.09	:	:	54.61
DEC	:	38.46	48.31	:	37.78	39.76	:	45.51	:	:	60.87
ROHÖL											
CRUDE OIL											
1988 SEP	93.94	90.20	99.11	69.12	90.80	89.65	100.84	95.19	87.59	106.58	96.05
OCT	86.38	75.34	89.13	100.06	79.38	81.41	82.67	88.80	83.15	88.00	86.85
NOV	84.71	73.36	86.83	89.96	75.40	78.69	84.30	86.15	83.77	82.58	80.49
DEC	83.38	79.93	95.82	:	83.50	89.14	92.41	85.40	90.95	80.34	83.83
1989 SEP	117.57	106.88	121.92	:	111.16	117.83	:	116.52	121.15	114.87	117.93
OCT	119.74	109.66	127.58	:	114.80	120.91	131.37	119.62	121.45	129.97	122.60
NOV	:	122.53	125.52	:	116.06	120.16	129.80	121.13	:	129.02	122.60
DEC	:	115.42	130.19	:	113.97	119.94	:	118.95	:	:	119.80
MOTORENBENZIN											
MOTOR SPIRIT											
1988 SEP	159.54	157.40	153.87	162.16	183.84	153.96	164.05	150.67	156.87	:	145.79
OCT	153.55	152.61	149.02	141.18	150.09	147.58	157.80	143.35	141.15	:	153.91
NOV	153.09	155.94	146.23	149.04	153.93	151.01	157.92	145.56	116.84	:	153.90
DEC	158.64	151.81	147.67	:	149.59	149.87	157.13	140.79	151.92	:	149.89
1989 SEP	182.81	187.23	186.80	189.35	199.26	182.83	196.10	181.01	181.69	:	194.57
OCT	198.93	187.36	191.29	:	201.49	180.17	197.22	180.64	182.60	:	200.30
NOV	:	180.09	176.06	:	190.03	165.83	181.02	167.49	:	:	181.79
DEC	:	164.07	174.03	:	166.11	173.96	:	154.93	:	:	187.08
DIESELKRAFTSTOFFE UND LEICHTES HEIZÖL											
GASOIL LIGHT FUELOILS											
1988 SEP	122.60	118.83	118.18	129.05	124.70	119.29	109.38	120.48	119.79	:	162.28
OCT	125.15	111.46	108.38	118.84	123.93	109.32	115.44	110.31	111.72	:	149.63
NOV	105.32	112.55	107.61	123.16	111.17	115.99	114.76	119.31	107.80	:	122.02
DEC	109.42	127.08	122.06	:	124.70	131.58	125.98	126.82	112.84	:	154.74
1989 SEP	146.35	149.41	152.58	153.64	162.58	161.60	159.47	161.81	142.78	:	168.99
OCT	161.20	165.16	161.63	:	172.45	166.89	164.35	162.96	157.65	:	160.17
NOV	:	169.24	166.07	:	184.53	170.27	167.00	174.08	:	:	165.16
DEC	:	171.89	176.56	:	183.92	176.33	:	179.64	:	:	167.29
SCHWERES HEIZÖL											
HEAVY FUELOILS											
1988 SEP	78.34	72.13	77.84	78.85	83.92	71.99	70.61	69.84	66.39	:	77.59
OCT	65.56	57.57	74.28	67.00	65.48	60.87	56.48	59.50	60.00	:	69.01
NOV	57.48	57.29	68.00	66.00	64.60	63.88	68.51	58.28	51.13	:	59.85
DEC	60.68	58.87	75.06	:	65.91	67.63	58.38	60.12	56.49	:	71.99
1989 SEP	89.04	90.37	95.12	87.40	95.26	90.73	85.83	87.20	84.41	:	97.54
OCT	90.03	95.78	103.31	:	113.90	100.91	85.20	96.77	93.42	:	91.49
NOV	:	103.30	95.87	:	104.54	108.48	92.23	101.35	:	:	102.69
DEC	:	103.43	109.35	:	101.69	102.59	:	100.35	:	:	102.50

Quelle/Source : EUROSTAT COMEXT

TANKERFRACHTRATEN

OILTANKER FREIGHT RATES

TAUX DE FRETS PETROLIERS

W = Worldscale/N = Zahl, number, nombre

MONAT MONTH MOIS	MULLION (WELT) (WORLD) (MONDIAL)	SINGLE DIRTY VOYAGE FIXTURES TO EUR 12 VOYAGES SIMPLS PRODUITS NOIRS VERS EUR 12									
		ARAB GULF - EUR		CARIBS - EUR		W.AFRICA - EUR		MEDITERR -UK./CONT.		INTERMEDITERR.	
		W	N	W	N	W	N	W	N	W	N
1988 SEP	82.0	2	42.5	3	97.3	12	60.9	23	90.8	45	91.5
OCT	91.0	7	61.4	2	60.8	10	68.3	23	97.4	60	103.4
NOV	93.0	8	54.6	1	66.0	20	73.2	28	111.7	59	114.2
DEC	119.0	5	60.3	4	93.5	8	101.9	11	151.6	41	165.0
1989 SEP	110.0	2	48.8	3	59.2	8	75.8	23	101.7	23	122.6
OCT	113.0	5	136.2	6	81.1	12	85.6	39	150.4	36	153.6
NOV	135.0	4	66.1	5	86.5	6	110.4	21	161.1	55	149.0
DEC	138.0	3	114.0	4	144.4	6	100.2	21	179.8	38	147.3

ES Clasificación de las publicaciones de Eurostat**TEMA**

- 1 Estadísticas generales (azul oscuro)
- 2 Economía y finanzas (violeta)
- 3 Población y condiciones sociales (amarillo)
- 4 Energía e industria (azul claro)
- 5 Agricultura, silvicultura y pesca (verde)
- 6 Comercio exterior (rojo)
- 7 Servicios y transportes (naranja)
- 8 Medio ambiente (turquesa)
- 9 Diversos (marrón)

SERIE

- A Anuarios
- B Coyuntura
- C Cuentas, encuestas y estadísticas
- D Estudios y análisis
- E Métodos
- F Estadísticas rápidas

GR Ταξινόμηση των δημοσιεύσεων της Eurostat**ΘΕΜΑ**

- 1 Γενικές στατιστικές (βαθύ μπλε)
- 2 Οικονομία και δημοσιονομικά (βιολετί)
- 3 Πληθυσμός και κοινωνικές συνθήκες (κίτρινο)
- 4 Ενέργεια και βιομηχανία (μπλε)
- 5 Γεωργία, δάση και αλιεία (πράσινο)
- 6 Εξωτερικό εμπόριο (κόκκινο)
- 7 Υπηρεσίες και μεταφορές (πορτοκαλί)
- 8 Περιβάλλον (τουρκουάζ)
- 9 Διάφορα (καφέ)

ΣΕΙΡΑ

- A Επετηρίδες
- B Συγκυρία
- C Λογαριασμοί, έρευνες και στατιστικές
- D Μελέτες και αναλύσεις
- E Μέθοδοι
- F Ταχείες στατιστικές

IT Classificazione delle pubblicazioni dell'Eurostat**TEMA**

- 1 Statistiche generali (blu)
- 2 Economia e finanze (viola)
- 3 Popolazione e condizioni sociali (giallo)
- 4 Energia e industria (azzurro)
- 5 Agricoltura, foreste e pesca (verde)
- 6 Commercio estero (rosso)
- 7 Servizi e trasporti (arancione)
- 8 Ambiente (turchese)
- 9 Diversi (marrone)

SERIE

- A Annuari
- B Tendenze congiunturali
- C Conti, indagini e statistiche
- D Studi e analisi
- E Metodi
- F Note rapide

DA Klassifikation af Eurostats publikationer**EMNE**

- 1 Almene statistikker (mørkeblå)
- 2 Økonomi og finanser (violet)
- 3 Befolkning og sociale forhold (gul)
- 4 Energi og industri (blå)
- 5 Landbrug, skovbrug og fiskeri (grøn)
- 6 Udenrigshandel (rød)
- 7 Tjenesteydelser og transport (orange)
- 8 Miljø (turkis)
- 9 Diverse statistikker (brun)

SERIE

- A Årbøger
- B Konjunkturoversigter
- C Regnskaber, tællinger og statistikker
- D Undersøgelser og analyser
- E Metoder
- F Ekspresoversigter

EN Classification of Eurostat publications**THEME**

- 1 General statistics (midnight blue)
- 2 Economy and finance (violet)
- 3 Population and social conditions (yellow)
- 4 Energy and industry (blue)
- 5 Agriculture, forestry and fisheries (green)
- 6 Foreign trade (red)
- 7 Services and transport (orange)
- 8 Environment (turquoise)
- 9 Miscellaneous (brown)

SERIES

- A Yearbooks
- B Short-term trends
- C Accounts, surveys and statistics
- D Studies and analyses
- E Methods
- F Rapid reports

NL Classificatie van de publicaties van Eurostat**ONDERWERP**

- 1 Algemene statistiek (donkerblauw)
- 2 Economie en financiën (paars)
- 3 Bevolking en sociale voorwaarden (geel)
- 4 Energie en industrie (blauw)
- 5 Landbouw, bosbouw en visserij (groen)
- 6 Buitenlandse handel (rood)
- 7 Diensten en vervoer (oranje)
- 8 Milieu (turkoois)
- 9 Diverse statistieken (bruin)

SERIE

- A Jaarboeken
- B Conjunctuur
- C Rekeningen, enquêtes en statistieken
- D Studies en analyses
- E Methoden
- F Spoedberichten

DE Gliederung der Veröffentlichungen des Eurostat**THEMENKREIS**

- 1 Allgemeine Statistik (Dunkelblau)
- 2 Wirtschaft und Finanzen (Violett)
- 3 Bevölkerung und soziale Bedingungen (Gelb)
- 4 Energie und Industrie (Blau)
- 5 Land- und Forstwirtschaft, Fischerei (Grün)
- 6 Außenhandel (Rot)
- 7 Dienstleistungen und Verkehr (Orange)
- 8 Umwelt (Türkis)
- 9 Verschiedenes (Braun)

REIHE

- A Jahrbücher
- B Konjunktur
- C Konten, Erhebungen und Statistiken
- D Studien und Analysen
- E Methoden
- F Schnellberichte

FR Classification des publications de l'Eurostat**THÈME**

- 1 Statistiques générales (bleu nuit)
- 2 Économie et finances (violet)
- 3 Population et conditions sociales (jaune)
- 4 Énergie et industrie (bleu)
- 5 Agriculture, sylviculture et pêche (vert)
- 6 Commerce extérieur (rouge)
- 7 Services et transports (orange)
- 8 Environnement (turquoise)
- 9 Divers (brun)

SÉRIE

- A Annuaires
- B Conjoncture
- C Comptes, enquêtes et statistiques
- D Études et analyses
- E Méthodes
- F Statistiques rapides

PT Classificação das publicações do Eurostat**TEMA**

- 1 Estatísticas gerais (azul escuro)
- 2 Economia e finanças (violeta)
- 3 População e condições sociais (amarelo)
- 4 Energia e indústria (azul)
- 5 Agricultura, silvicultura e pesca (verde)
- 6 Comércio externo (vermelho)
- 7 Serviços e transportes (laranja)
- 8 Ambiente (turquesa)
- 9 Diversos (castanho)

SÉRIE

- A Anuários
- B Conjuntura
- C Contas, inquéritos e estatísticas
- D Estudos e análises
- E Métodos
- F Estatísticas rápidas

**Venta y suscripciones • Salg og abonnement • Verkauf und Abonnement • Πωλήσεις και συνδρομές
Sales and subscriptions • Vente et abonnements • Vendita e abbonamenti
Verkoop en abonnementen • Venda e assinaturas**

BELGIQUE / BELGIË

Moniteur belge / Belgisch Staatsblad

Rue de Louvain 42 / Leuvenseweg 42
1000 Bruxelles / 1000 Brussel
Tél. (02) 512 00 26
Fax 511 01 84
CCP / Postrekening 000-2005502-27

Autres distributeurs / Overige verkooppunten

**Librairie européenne /
Europese Boekhandel**

Avenue Albert Jonhart 50 /
Albert Jonhartlaan 50
1200 Bruxelles / 1200 Brussel
Tél. (02) 734 02 81
Fax 735 08 60

Jean De Lannoy

Avenue du Roi 202 / Koningslaan 202
1060 Bruxelles / 1060 Brussel
Tél. (02) 538 51 69
Télex 63220 UNBOOK B

CREDOC

Rue de la Montagne 34 / Bergstraat 34
Bte 11 / Bus 11
1000 Bruxelles / 1000 Brussel

DANMARK

J. H. Schultz Information A/S

EF-Publikationer

Ottiliavej 18
2500 Valby
Tlf. 36 44 22 66
Fax 36 44 01 41
Girokonto 6 00 08 86

BR DEUTSCHLAND

Bundesanzeiger Verlag

Breite Straße
Postfach 10 80 06
5000 Köln 1
Tel. (0221) 20 29-0
Fernschreiber:
ANZEIGER BONN 8 882 595
Fax 20 29 278

GREECE

G.C. Eleftheroudakis SA

International Bookstore
Nikis Street 4
10563 Athens
Tel. (01) 322 63 23
Telex 219410 ELEF
Fax 323 98 21

ESPAÑA

Boletín Oficial del Estado

Trafalgar, 27
28010 Madrid
Tel. (91) 446 60 00

Mundi-Prensa Libros, S.A.

Castelló, 37
28001 Madrid
Tel. (91) 431 33 99 (Libros)
431 32 22 (Suscripciones)
435 36 37 (Dirección)
Télex 49370-MPLI-E
Fax (91) 275 39 98

Sucursal:

Librería Internacional AEDOS

Consejo de Ciento, 391
08009 Barcelona
Tel. (93) 301 86 15
Fax (93) 317 01 41

Generalitat de Catalunya:

Librería Rambla dels estudis

Rambla, 118 (Palau Moja)
08002 Barcelona
Tel. (93) 302 68 35
302 64 62

FRANCE

**Journal officiel
Service des publications
des Communautés européennes**

26, rue Desaix
75727 Paris Cedex 15
Tél. (1) 40 58 75 00
Fax (1) 40 58 75 74

IRELAND

Government Publications Sales Office

Sun Alliance House
Molesworth Street
Dublin 2
Tel. 71 03 09

or by post

Government Stationery Office

EEC Section

6th floor
Bishop Street
Dublin 8
Tel. 78 16 66
Fax 78 06 45

ITALIA

Licosa Spa

Via Benedetto Fortini, 120/10
Casella postale 552
50125 Firenze
Tel. (055) 64 54 15
Fax 64 12 57
Telex 570466 LICOSA I
CCP 343 509

Subagenti:

Libreria scientifica Lucio de Biasio - AEIOU

Via Meravigli, 16
20123 Milano
Tel. (02) 80 76 79

Herder Editrice e Libreria

Piazza Montecitorio, 117-120
00186 Roma
Tel. (06) 679 46 28/679 53 04

Libreria giuridica

Via 12 Ottobre, 172/R
16121 Genova
Tel. (010) 59 56 93

GRAND-DUCHÉ DE LUXEMBOURG

Abonnements seulement
Subscriptions only
Nur für Abonnements

Messageries Paul Kraus

11, rue Christophe Plantin
2339 Luxembourg
Tél. 499 88 88
Télex 2515
CCP 49242-63

NEDERLAND

SDU uitgeverij

Christoffel Plantijnstraat 2
Postbus 20014
2500 EA 's-Gravenhage
Tel. (070) 78 98 80 (bestellingen)
Fax (070) 47 63 51

PORTUGAL

Imprensa Nacional

Casa da Moeda, EP
Rua D. Francisco Manuel de Melo, 5
1092 Lisboa Codex
Tel. (01) 69 34 14

Distribuidora de Livros Bertrand, Ld.ª

Grupo Bertrand, SARL

Rua das Terras dos Vales, 4-A
Apartado 37
2700 Amadora Codex
Tel. (01) 493 90 50 - 494 87 88
Telex 15798 BERDIS
Fax 491 02 55

UNITED KINGDOM

HMSO Books (PC 18)

HMSO Publications Centre
51 Nine Elms Lane
London SW8 5DR
Tel. (01) 873 9090
Fax GP3 873 8463

Sub-agent:

Alan Armstrong Ltd

2 Arkwright Road
Reading, Berks RG2 0SQ
Tel. (0734) 75 18 55
Telex 849937 AAALTD G
Fax (0734) 75 51 64

SCHWEIZ / SUISSE / SVIZZERA

OSEC

Stampfenbachstraße 85
8035 Zürich
Tel. (01) 365 51 51
Fax (01) 365 52 21

ÖSTERREICH

**Manz'sche Verlags-
und Universitätsbuchhandlung**

Kohlmarkt 16
1014 Wien
Tel. (0222) 531 61-0
Telex 11 25 00 BOX A
Fax (0222) 531 61-81

TÜRKIYE

Dünya süper veb ofset A.Ş.

Narlıbahçe Sokak No. 15
Cağaloğlu
İstanbul
Tel. 512 01 90
Telex 23822 DSVO-TR

UNITED STATES OF AMERICA

UNIPUB

4611-F Assembly Drive
Lanham, MD 20706-4391
Tel. Toll Free (800) 274 4888
Fax (301) 459 0056
Telex 7108260418

CANADA

Renouf Publishing Co., Ltd

61 Sparks Street
Ottawa
Ontario K1P 5R1
Tel. Toll Free 1 (800) 267 41 64
Ottawa Region (613) 238 89 85-6
Telex 053-4936

JAPAN

Kinokuniya Company Ltd

17-7 Shinjuku 3-Chome
Shinjuku-ku
Tokyo 160-91
Tel. (03) 354 01 31

Journal Department

PO Box 55 Chitose
Tokyo 156
Tel. (03) 439 01 24

SVERIGE

BTJ

Box 200
22100 Lund
Tel. (046) 18 00 00
Fax (046) 18 C1 25

AUTRES PAYS
OTHER COUNTRIES
ANDERE LÄNDER

**Office des publications officielles
des Communautés européennes**

2, rue Mercier
L-2985 Luxembourg
Tél. 49 92 81
Télex PUBOF LU 1324 b
Fax 48 85 73
CC bancaire BIL 8-109/6003/700

Preis in Luxemburg (ohne MwSt.) / Price (excluding VAT) in Luxembourg / Prix au Luxembourg, TVA exclue
 Einzelpreis / Single copy / Prix par numéro ECU 5,50 ☐ Abonnement / Subscription ECU 59



OFICINA DE LAS PUBLICACIONES OFICIALES DE LAS COMUNIDADES EUROPEAS
 KONTORET FOR DE EUROPÆISKE FÆLLESSKABERS OFFICIELLE PUBLIKATIONER
 AMT FÜR AMTLICHE VERÖFFENTLICHUNGEN DER EUROPÄISCHEN GEMEINSCHAFTEN
 ΥΠΡΕΣΙΑ ΕΠΙΣΗΜΩΝ ΕΚΔΟΣΕΩΝ ΤΩΝ ΕΥΡΩΠΑΙΚΩΝ ΚΟΙΝΟΤΗΤΩΝ
 OFFICE FOR OFFICIAL PUBLICATIONS OF THE EUROPEAN COMMUNITIES
 OFFICE DES PUBLICATIONS OFFICIELLES DES COMMUNAUTÉS EUROPÉENNES
 UFFICIO DELLE PUBBLICAZIONI UFFICIALI DELLE COMUNITÀ EUROPEE
 BUREAU VOOR OFFICIËLE PUBLIKATIES DER EUROPESE GEMEENSCHAPPEN
 SERVIÇO DAS PUBLICAÇÕES OFICIAIS DAS COMUNIDADES EUROPEIAS

L-2985 Luxembourg



CA-BX-90-003-3A-C