

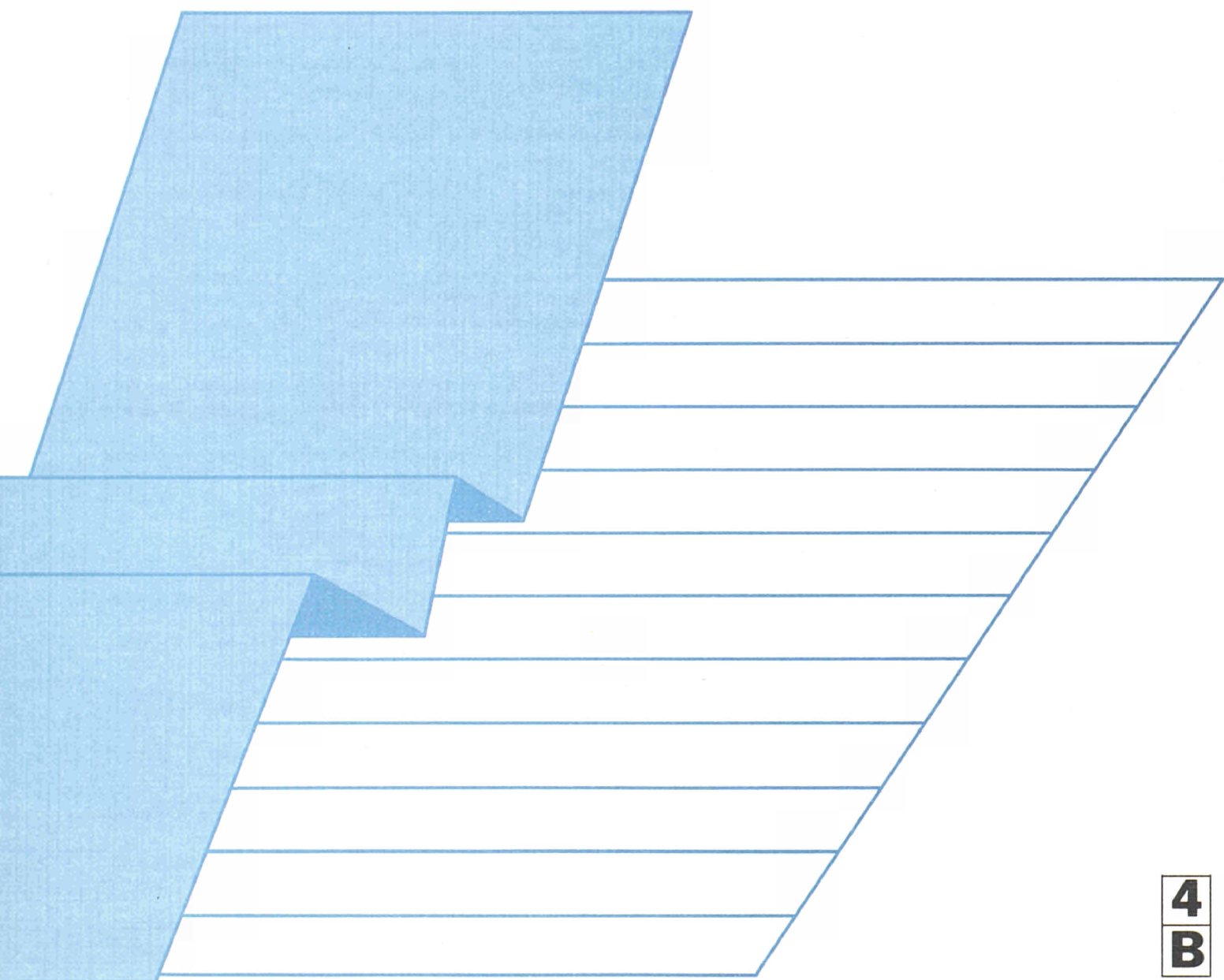

**ENERGIE**  
Monatliche Statistiken  
**ENERGY**  
Monthly statistics  
**ÉNERGIE**  
Statistiques mensuelles

3 □ 1991





OFICINA ESTADÍSTICA DE LAS COMUNIDADES EUROPEAS  
DE EUROPÆISKE FÆLLESSKABERS STATISTISKE KONTOR  
STATISTISCHES AMT DER EUROPÄISCHEN GEMEINSCHAFTEN  
ΣΤΑΤΙΣΤΙΚΗ ΥΠΗΡΕΣΙΑ ΤΩΝ ΕΥΡΩΠΑΪΚΩΝ ΚΟΙΝΟΤΗΤΩΝ  
STATISTICAL OFFICE OF THE EUROPEAN COMMUNITIES  
OFFICE STATISTIQUE DES COMMUNAUTÉS EUROPÉENNES  
ISTITUTO STATISTICO DELLE COMUNITÀ EUROPEE  
BUREAU VOOR DE STATISTIEK DER EUROPESE GEMEENSCHAPPEN  
SERVIÇO DE ESTATÍSTICA DAS COMUNIDADES EUROPEIAS

L-2920 Luxembourg – Tél. 43011 – Télex : Comeur Lu 3423  
B-1049 Bruxelles, bâtiment Berlaymont, rue de la Loi 200 (bureau de liaison) – Tél. 235 1111

Las publicaciones de Eurostat están clasificadas por temas y por series. La clasificación se encuentra al final de la obra. Para mayor información sobre las publicaciones, rogamos se pongan en contacto con Eurostat.

Para los pedidos, dirijanse a las oficinas de venta cuyas direcciones figuran en la página interior de la contracubierta.

Eurostats publikationer er klassificeret efter emne og serie. En oversigt herover findes bag i hæftet. Yderligere oplysninger om publikationerne kan fås ved henvendelse til Eurostat. Bestilling kan afgives til de salgssteder, der er anført på omslagets side 3.

Die Veröffentlichungen von Eurostat sind nach Themenkreisen und Reihen gegliedert. Die Gliederung ist hinten in jedem Band aufgeführt. Genauere Auskünfte über die Veröffentlichungen erteilt Eurostat. Ihre Bestellungen richten Sie bitte an die Verkaufsbüros, deren Anschriften jeweils auf der dritten Umschlagseite der Veröffentlichungen zu finden sind.

Οι εκδόσεις της Eurostat ταξινομούνται κατά θέμα και κατά σειρά. Η ακριβής ταξινόμηση αναφέρεται στο τέλος κάθε έκδοσης. Για λεπτομερέστερες πληροφορίες σχετικά με τις εκδόσεις, μπορείτε να απευθύνεσθε στην Eurostat.

Για τις παραγγελίες μπορείτε να απευθύνεσθε στα γραφεία πώλησης, των οποίων οι διευθύνσεις αναγράφονται στη σελίδα 3 του εξωφύλλου.

Eurostat's publications are classified according to themes and series. This classification is indicated at the end of the publication. For more detailed information on publications, contact Eurostat. Orders are obtainable from the sales offices mentioned on the inside back cover.

Les publications d'Eurostat sont classées par thème et par série. Cette classification est précisée à la fin de l'ouvrage. Pour des informations plus détaillées sur les publications, contactez Eurostat. Pour les commandes, adressez-vous aux bureaux de vente dont les adresses sont indiquées à la page 3 de la couverture.

Le pubblicazioni dell'Eurostat sono classificate per tema e per serie. Tale classificazione è precisata alla fine dell'opera. Per informazioni più dettagliate sulle pubblicazioni rivolgersi all'Eurostat. Per eventuali ordinazioni rivolgersi a uno degli uffici di vendita i cui indirizzi figurano nella 3ª pagina della copertina.

De publikaties van Eurostat zijn ingedeeld naar onderwerp en serie. Deze indeling is achter in het boek opgenomen. Voor nadere informatie over de publikaties kunt u zich wenden tot Eurostat. Gelieve bestellingen op te geven bij de verkoopbureaus, waarvan de adressen op bladzijde 3 van de omslag zijn vermeld.

As publicações do Eurostat estão classificadas por tema e por série. Esta classificação está indicada no fim da obra. Para mais informações sobre as publicações é favor contactar Eurostat. Encomendas : serviços de venda cujos endereços estão indicados na contracapa.

**ENERGIE**  
**Monatliche Statistiken**  
**ENERGY**  
**Monthly statistics**  
**ÉNERGIE**  
**Statistiques mensuelles**

**3** □ **1991**

Theme / Thème  
Energy and industry / Énergie et industrie  
Series / Série  
Short-term trends / Conjoncture

**4**  
**B**

Zuständig für alle Informationen über die Energiestatistik: EUROSTAT, Luxemburg, Tel.: 4301-2040

For all information concerning the energy statistics, contact EUROSTAT, Luxembourg, tél.: 4301-2040

Pour toute information concernant les statistiques de l'énergie, s'adresser à EUROSTAT, Luxembourg, tél.: 4301-2040

Letzter Stand  Updated  Mise à jour 18.03.1991

Luxembourg: Office des publications officielles des Communautés européennes, 1991

Kat./cat.: CA-BX-91-003-3A-C

© CECA-CEE-CEEA, Bruxelles-Luxembourg, 1991

Reproduction autorisée, sauf à des fins commerciales, moyennant mention de la source.

*Printed in Belgium*

## INHALT

	Seite
I. - Kohle	5
II. - Kohlenwasserstoffe	15
III. - Elektrizität	33
IV. - Gesamtenergie	39
V. - Verschiedenes	47
- Naturgasbilanz 1990	48
- Klimatische Bedingungen	50
- Preise : Durchschnittliche Einfuhrwerte - Tankerfrachtraten	51

## TABLE OF CONTENTS

	Page
I. - Coal	5
II. - Hydrocarbons	15
III. - Electrical energy	33
IV. - All energy	39
V. - Miscellaneous	47
- Natural Gas balance-sheet 1990	48
- Climatic conditions	50
- Prices : Average import values - Oil tanker freight rates	51

## TABLE DE MATIERES

	Page
I. - Charbon	5
II. - Hydrocarbures	15
III. - Energie électrique	33
IV. - Total énergie	39
V. - Divers	47
- Bilan gaz naturel 1990	48
- Conditions climatiques	50
- Prix : Valeur moyenne à l'importation - Taux de frets pétroliers	51

## ZEICHEN UND ABKÜRZUNGEN

:	Kein Nachweis vorhanden	tep	Rohöleinheit (41860 kJ Hu/kg)
-	Nichts	GWh	Gigawattstunde $10^6$ kWh
( )	Geschätzte Angabe	TJ	Terajoule = $10^9$ kJ
0	Hälfte der in der Tabelle verwendeten Einheit	NCV	Unterer Heizwert
t	Metrische Tonne	GCV	Oberer Heizwert
t=t	Tonne = Tonne	ECU	Europäische Währungseinheit

## SYMBOLS AND ABBREVIATIONS

:	no data available	tep	tonne of oil equivalent (41860 kjoules NCV/kg)
-	nil	GWh	gigawatt hour ( $10^6$ kWh)
( )	estimated data	TJ	terajoule ( $10^9$ kJ)
0	figur less than half the unit used	NCV	net calorific value
t	tonne (metric ton)	GCV	gross calorific value
t=t	tonne for tonne	ECU	european currency unit

## SIGNES ET ABBREVIATIONS

:	donnée non disponible	tep	tonne d'équivalent pétrole (41860 kjoules PCI/kg)
-	néant	GWh	gigawattheure ( $10^6$ kWh)
( )	donnée estimée	TJ	térajoule ( $10^9$ kJ)
0	chiffre inférieur à la moitié de l'unité employée	PCI	pouvoir calorifique inférieur
t	tonne métrique	PCS	pouvoir calorifique supérieur
t=t	tonne pour tonne	ECU	unité monétaire européenne

Nota : In this publication, the Continental practice of using a comma instead of a decimal point has been adopted.



**1**

Kohle  
Coal  
Charbon

Die Angaben sind in metrischen Tonnen ausgedrückt (Tonne = Tonne).

- Vereinigtes Königreich** - Alle monatlichen Angaben, mit Ausnahme derjenigen für den Außenhandel, beziehen sich auf Zeiträume von vier bis fünf Wochen (vier Wochen für die beiden ersten Monate eines Quartals, fünf Wochen für den letzten Quartalsmonat).
- Bestände** - Alle Angaben über die Bestände beziehen sich auf das Ende des Berichtszeitraums.  
- Für die Bundesrepublik Deutschland sind die Bestände der Steinkohlen- bzw. Kokerzeuger außerhalb der Zechen bzw. Kokereien (Nationale Steinkohlenreserven) auch in den Beständen enthalten.
- Außenhandel** - Die veröffentlichten Daten sind den Meldungen der Importeure und Exporteure entnommen. Sie können daher von den Angaben abweichen, die von den Zollbehörden aufgestellt und in der Außenhandelsstatistik veröffentlicht werden.  
Wegen der unterschiedlichen zeitlichen Erfassung der Aus- und Einfuhren (Fristen, Zwischenschaltung des Handels, Umleitung, Umladen, unterschiedliche Klassifizierung usw.) stimmt die Ausfuhr eines Mitgliedstaats in einen anderen nicht genau mit den Angaben zur Einfuhr dieses Landes aus dem Mitgliedstaat überein. Daher können die Daten für die "innergemeinschaftlichen Einfuhren" insgesamt von denjenigen für die "innergemeinschaftlichen Ausfuhren" abweichen.  
Die Direktzufuhren an Steinkohle für die in der Bundesrepublik Deutschland stationierten amerikanischen Truppen sind in den Zahlen der Tabellen "außergemeinschaftliche Einfuhren" und "Einfuhren aus den USA" enthalten.
- Steinkohle** - Die Förderung umfaßt auch die Kohlegewinnung der Kleinzechen und Tagebaubetriebe.  
- Spanien : Ab 1. Januar 1987 umfassen die Daten über die Steinkohle auch die alte Braunkohle (lignito negro).  
- Die Angaben über die im Untertagebereich Beschäftigten beziehen sich auf das Ende des Berichtszeitraums.  
- Die Leistung für den Untertagebereich wird auf die in Stunden ausgedrückte Arbeitszeit bezogen. In den Angaben sind alle unter Tage Beschäftigten einschließlich des Aufsichtspersonals und der im Auftrag Dritter Arbeitenden erfaßt. Die Bestimmung der Leistung unter Tage umfaßt nur die Kohlegewinnung im eigentlichen Sinne.  
- Die "Lieferungen an Kraftwerke" umfassen die Lieferungen an die öffentlichen und zecheneigenen Elektrizitätswerke. Für die Bundesrepublik Deutschland sind außerdem noch die Lieferungen an die Bergbauverbundkraftwerke und an die Kraftwerke der Bundesbahn enthalten. In den "Lieferungen an die Industrie insgesamt" sind die Steinkohlenlieferungen an die Industriekraftwerke (Eigenerzeuger) mit enthalten.
- Kokereien** - Alle Angaben über die Kokereien (Steinkohlenlieferungen, Bestände usw.) beziehen sich auf die zechen- und hütteeigenen sowie auf die unabhängigen Kokereien insgesamt.  
- In der Erzeugung von Hüttenkoks ist auch Steinkohlenschwelkoks, nicht jedoch Braunkohlenskoks enthalten.

The data are expressed in metric tonnes on a tonne = tonne basis.

- United Kingdom** - All the monthly data, except those for external trade, refer to periods of four or five weeks (four weeks for the first two months of each quarter and five for the last).
- Stocks** - All the data on stocks refer to the end of the period under review.  
- For the FR Germany, the stocks held by coal/coke producers outside the mines/coking plants (Nationale Steinkohlenreserve) are also included.
- External trade** - As the data published are taken from the declarations made by importers and exporters, they may differ from the data recorded by the customs services and published in the external trade statistics.  
- Owing to differences in recording at the moment of import and export (delays, involvement of trade agencies, rerouting, transshipment, differences in classification, etc.), a country's exports to a Member State will not coincide exactly with the Member States declared imports from that country. Therefore data for total "Intra Community Imports" may differ from total "Intra Community Exports".  
- Direct imports of coal for American forces stationed in the FR of Germany are included in the figures shown in the tables "Extra Community Imports" and "Imports from the USA".
- Coal** - Production includes that of small and open-cast mines.  
- Spain : as for January 1987 black lignite (lignito negro) is included in the data concerning hard coal.  
- The data on underground personnel refer to the end of period.  
- Underground productivity is based on the total working time expressed in hours. The calculations take account of all underground personnel, including supervisors and persons employed by an outside contractor. Underground productivity is determined only for actual coal mines.  
- "Deliveries to power stations" comprise the quantities delivered to public utility and pithead power stations. For the FR of Germany, deliveries to the "Bergbauverbundkraftwerke" and the Federal Railway power stations are also included. Supplies of coal to industries 'own-use' power stations are included in the tables "deliveries to all industries".
- Coking plants** - All the data on coking plants (deliveries of coal, stocks, etc.) refer to all coking plants (i.e. those operated by mines and steelworks and those run independently).  
- The production of hard coke also includes semi-coke. Brown-coal coke is not included.

Les données sont exprimées en tonnes métriques, établies sur une comptabilisation tonne = tonne.

- Royaume-Uni** - Toutes les données, sauf celles du commerce extérieur, se réfèrent à des périodes de 4 ou 5 semaines (4 semaines pour les deux premiers mois de chaque trimestre, 5 pour le dernier).
- Stocks** - Toutes les données sur les stocks se réfèrent à la fin de la période considérée.  
- Pour la R.F. d'Allemagne, les stocks des producteurs de houille/coke existant hors des mines/cokeries (Nationale Steinkohlenreserve) sont également compris.
- Commerce extérieur** - Les données publiées proviennent des déclarations des importateurs et exportateurs, elles peuvent donc différer des données relevées par les services douaniers et publiées dans les Statistiques du Commerce Extérieur.  
- Du fait des divergences de relevés à la sortie et à l'entrée (délais, entremise du commerce, détournement, transbordement, différences de classification, etc.) les exportations vers un pays de la Communauté peuvent ne pas coïncider exactement avec les importations de ce pays. Les données de l'ensemble des "Exportations intra-communautaires" peuvent donc différer légèrement de celles de l'ensemble "Importations intra-communautaires".  
- Les importations directes de houille destinée aux troupes américaines stationnées en R.F. d'Allemagne sont comprises dans les chiffres des tableaux "Importations Extra-Communautaires" et "Importations en provenance des USA".
- Houille** - La production comprend celle des petites mines et des mines à ciel ouvert.  
- Espagne : à partir de janvier 1987 les données concernant la houille comprennent le lignite ancien (lignito negro).  
- Les données concernant le personnel employé au fond se réfèrent à la fin de période.  
- Le rendement au fond des mines est rapporté à la durée du temps de travail exprimée en heures. Dans les calculs, tout le personnel employé au fond, y compris le personnel de surveillance et celui travaillant sous contrat, est retenu. La détermination du rendement au fond ne porte que sur les exploitations minières proprement dites.  
- Les "Livraisons aux centrales électriques" couvrent les quantités livrées aux centrales électriques des services publics et des mines. Pour la R.F. d'Allemagne, les livraisons aux "Bergbauverbundkraftwerke" et aux centrales des chemins de fer fédéraux sont également comprises. L'approvisionnement en houille des autoproduleurs industriels est compris dans les tableaux "Livraisons à l'ensemble de l'industrie".
- Cokeries** - Toutes les données concernant les cokeries (livraisons de houille, stocks, etc.) se réfèrent à l'ensemble des cokeries minières, sidérurgiques et indépendantes.



# Hard Coal

## Extra-Community Imports

Eur 12

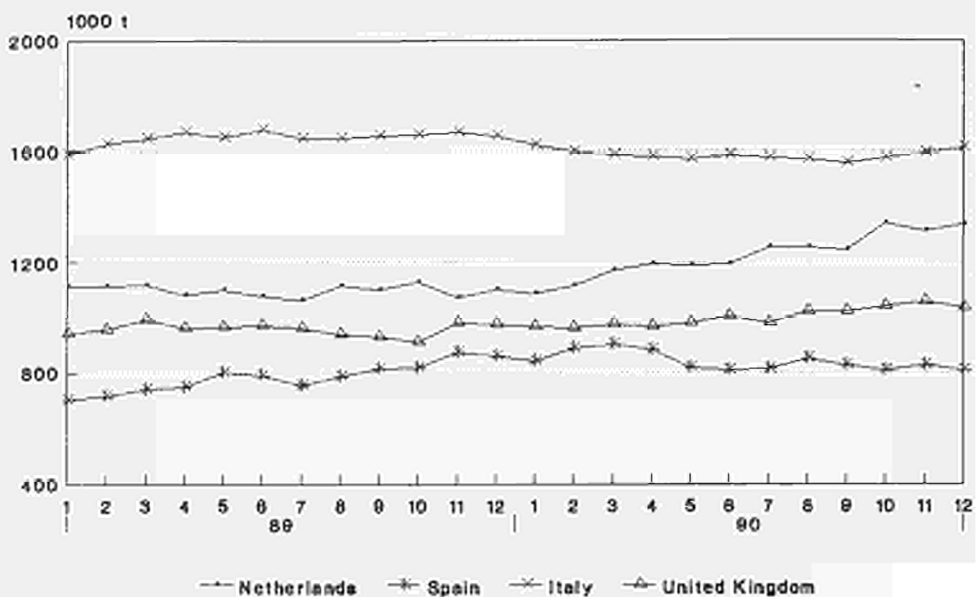
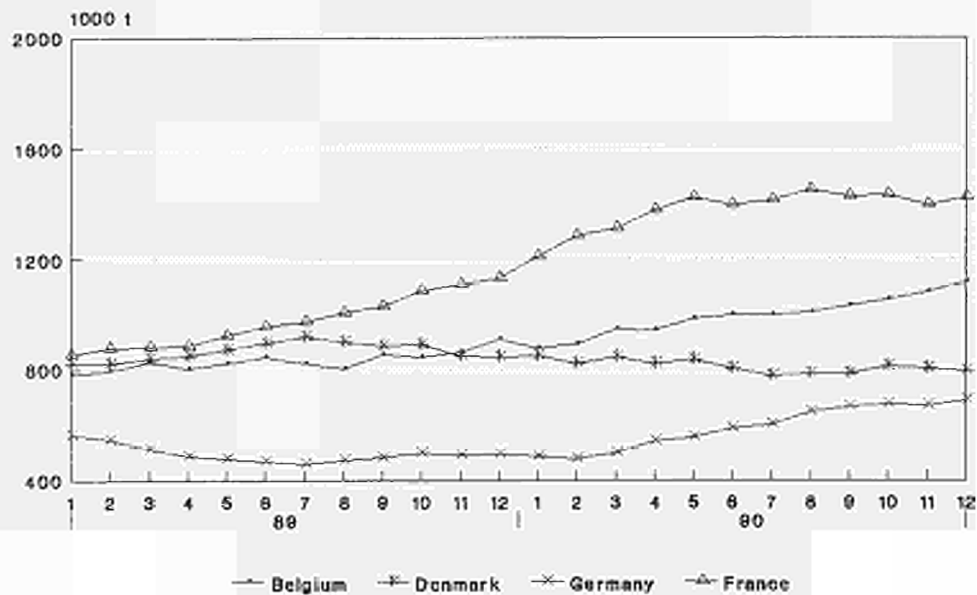
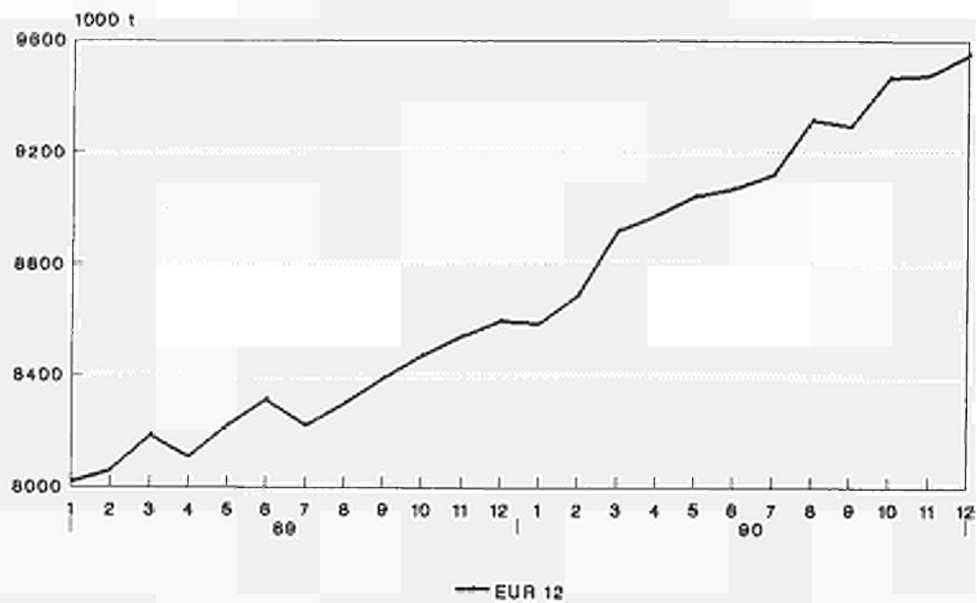

\*12 months moving total

# Hard Coal Imports of Eur 12

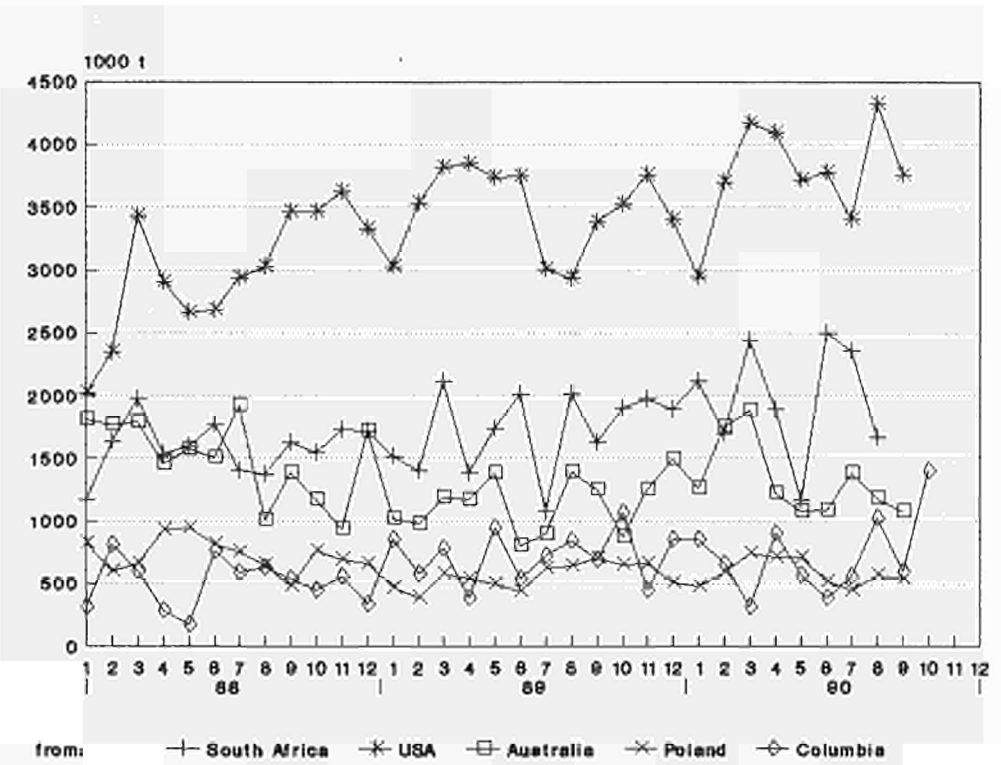
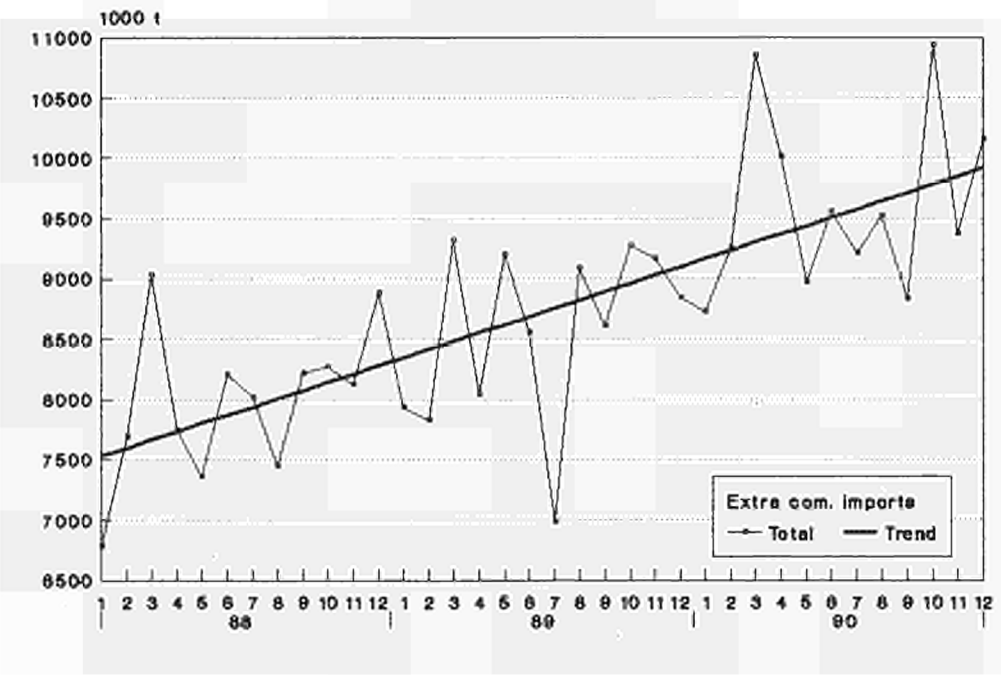

		E U R	E U R	BELGI- QUE	DANMARK	D E U T S C H L A N D	E L L A S	E S P A N A	F R A N C E	I R E L A N D	I T A L I A	L U X E M - B O U R G	N E D E R - L A N D	P O R T U - G A L	U N I T E D K I N G D O M	
		1	0	BELGIE	DANMARK	ALLEMAGNE	ELLES	ESPAGNE	FRANCE	IRLANDE	ITALIE	LUXEMBOURG	PAYS-BAS	PORTUGAL	ROYAUME-UNI	
<b>STEINKOHLE</b>				<b>HARD COAL</b>											<b>HOUILLE</b>	
<b>WICHTIGSTE POSITIONEN</b>				<b>PRINCIPAL AGGREGATES</b>											<b>PRINCIPAUX AGREGATS</b>	
<b>FOERDERUNG</b>				<b>PRODUCTION</b>											<b>PRODUCTION</b>	
1000 T (T=T)				1000 T (T=T)											1000 T (T=T)	
J - D 1989		208771	189219	1893	-	77451	-	19294	11471	43	75	-	-	-	258	98286
J - D 1990		197389	177507	1037	-	76551	-	19616	10488	45	95	-	-	-	266	89291
1989 NOV		17403	15665	147	-	6651	-	1714	1000	3	7	-	-	-	24	7857
DEC		17829	16528	101	-	5875	-	1274	867	4	8	-	-	-	27	9673
1990 JAN		14642	12984	148	-	6943	-	1636	1133	4	8	-	-	-	22	4748
FEB		16307	14659	127	-	6229	-	1625	894	4	8	-	-	-	23	7397
1990 NOV		16735	15006	68	-	6122	-	1709	944	3	8	-	-	-	20	7861
DEC		14306	13001	39	-	5005	-	1288	686	3	7	-	-	-	17	7261
1991 JAN		:	:	55	-	6530	-	1436	:	3	8	-	-	-	22	6241
FEB		:	:	:	-	5908	-	:	:	3	:	-	-	-	20	7805
91/90JAN %		:	:	-56,1	-	-5,9	-	-12,2	:	-25,0	-	-	-	-	-	31,4
<b>GESAMTBESTAENDE BEI DEN ZECHEN</b>				<b>TOTAL COLLIERY STOCKS</b>											<b>STOCKS TOTAUX AUPRES DES MINES</b>	
1000 T (T=T)				1000 T (T=T)											1000 T (T=T)	
DEC 1989		32625	30845	97	-	18132	-	1777	2381	20	-	-	-	-	3	10215
DEC 1990		30180	28730	92	-	17337	-	1448	2135	20	-	-	-	-	2	9146
1989 OCT		35369	33622	122	-	20189	-	1744	2994	20	-	-	-	-	3	10297
NOV		34423	32604	116	-	19531	-	1815	2649	20	-	-	-	-	4	10288
DEC		32625	30845	97	-	18132	-	1777	2381	20	-	-	-	-	3	10215
1990 JAN		31723	29897	100	-	17767	-	1823	2311	20	-	-	-	-	3	9699
1990 OCT		33343	31809	126	-	19804	-	1530	3032	20	-	-	-	-	4	8827
NOV		32756	31234	112	-	19136	-	1518	2636	20	-	-	-	-	4	9330
DEC		30180	28730	92	-	17337	-	1448	2135	20	-	-	-	-	2	9146
1991 JAN		:	:	102	-	16593	-	1400	:	20	-	-	-	-	4	8218
<b>BESCHAEFTIGTE UNTER TAGE</b>				<b>PERSONNEL EMPLOYED UNDERGROUND</b>											<b>PERSONNEL EMPLOYE AU FOND</b>	
1000				1000											1000	
1989 OCT		199,6	164,0	3,9	-	92,8	-	35,0	11,0	0,3	-	-	-	-	0,6	56,0
NOV		198,8	163,2	3,7	-	92,4	-	35,0	10,8	0,3	-	-	-	-	0,6	56,0
DEC		198,1	162,5	3,4	-	92,1	-	35,0	10,7	0,3	-	-	-	-	0,6	56,0
1990 JAN		196,7	161,1	3,2	-	91,1	-	35,0	10,5	0,3	-	-	-	-	0,6	56,0
1990 OCT		185,2	149,6	1,9	-	86,2	-	35,0	9,2	0,3	-	-	-	-	0,6	52,0
NOV		183,5	147,9	1,9	-	85,6	-	35,0	9,1	0,3	-	-	-	-	0,6	51,0
DEC		182,2	146,6	1,9	-	85,5	-	35,0	8,9	0,3	-	-	-	-	0,6	50,0
1991 JAN		175,2	146,6	1,8	-	85,8	-	28,0	8,7	0,3	-	-	-	-	0,6	50,0
<b>LEISTUNG UNTER TAGE JE MANN UND STUNDE</b>				<b>UNDERGROUND OUTPUT PER MAN.HOUR</b>											<b>RENDEMENT AU FOND PAR HOMME.HEURE</b>	
KG=KG				KG=KG											KG=KG	
1989		603	650	328	-	645	-	329	589	-	-	-	-	-	-	680
1990		622	684	361	-	670	-	341	634	-	-	-	-	-	-	712
1989 SEP		608	650	315	-	644	-	350	637	-	-	-	-	-	-	674
OCT		591	640	329	-	647	-	329	537	-	-	-	-	-	-	666
NOV		611	662	344	-	650	-	337	588	-	-	-	-	-	-	704
DEC		628	671	380	-	649	-	327	625	-	-	-	-	-	-	701
1990 SEP		657	702	337	-	685	-	352	637	-	-	-	-	-	-	728
OCT		633	679	358	-	631	-	362	608	-	-	-	-	-	-	747
NOV		651	703	364	-	663	-	357	673	-	-	-	-	-	-	748
DEC		675	621	356	-	675	-	331	678	-	-	-	-	-	-	679
<b>GESAMTEINFUEHREN</b>				<b>TOTAL IMPORTS</b>											<b>IMPORTATIONS TOTALES</b>	
1000 T				1000 T											1000 T	
J - D 1989		111827	97652	12757	10878	6344	1193	10569	15967	3331	20733	195	14121	3606	12133	
J - D 1990		125412	110238	14656	10039	9027	1452	10455	19391	3300	20607	198	16847	4719	14721	
1990/89 %		12,1	12,9	14,9	-7,7	42,3	21,7	-1,1	21,4	-0,9	-0,6	1,5	19,3	30,9	21,3	
1989 SEP		9465	8150	1135	951	698	70	988	1410	304	1718	25	935	327	904	
OCT		10275	9097	1013	921	775	154	848	1727	372	1695	8	1428	330	1004	
NOV		10017	8553	971	911	567	140	1175	1493	229	1769	21	816	289	1636	
DEC		9809	8843	1609	958	631	31	747	1393	396	1433	28	1416	219	948	
1990 SEP		9470	8038	1123	618	995	120	885	1242	275	1534	28	1282	547	821	
OCT		11832	10774	1340	1270	780	120	774	1434	275	1841	8	2190	284	1516	
NOV		10233	8685	1340	699	730	120	1115	1234	275	1841	16	1083	433	1347	
DEC		11383	10082	1463	809	755	121	935	1775	275	1840	19	1169	366	1856	
<b>INNERGEMEINSCHAFTLICHE EINFUEHREN (EUR12)</b>				<b>INTRA COMMUNITY IMPORTS (EUR12)</b>											<b>IMPORT. INTRA COMMUNAUTAIRES (EUR12)</b>	
1000 T				1000 T											1000 T	
J - D 1989		8960		1816	548	653	-	408	1887	494	1374	52	945	155	628	
J - D 1990		10012		1557	617	627	-	644	2069	480	907	35	849	186	2041	
1990/89 %		11,7		-14,3	12,6	-4,0	-	57,8	9,6	-2,8	-34,0	-32,7	-10,2	20,0	225,0	
1989 SEP		857		193	35	71	-	8	181	58	195	7	68	15	26	
OCT		1002		180	104	62	-	63	197	41	195	2	80	13	65	
NOV		843		158	58	72	-	17	181	41	195	3	63	11	44	
DEC		970		161	51	69	-	53	244	49	198	19	62	13	51	
1990 SEP		635		138	9	61	-	35	119	40	33	2	50	32	116	
OCT		900		140	15	55	-	38	145	40	75	4	84	8	296	
NOV		866		140	22	45	-	89	145	40	75	2	96	32	180	
DEC		1226		141	60	50	-	43	145	40	75	2	96	57	517	

	EUR 12	EUR 10	BELGIQUE BELGIE	DANMARK DANSK	B. R. DEUTSCH LAND	ELLAS	ESPAÑA ESPAGNE	FRANCE	IRELAND	ITALIA	LUXEMBOURG LUXEMBURG	NEDERLAND	PORTUGAL PORTUGAL	UNITED KINGDOM
<b>STEINKOUBLE AUSSENHANDEL 1000 T</b>	<b>HARD COAL EXTERNAL TRADE 1000 T</b>												<b>HOUILLE COMMERCE EXTERIEUR 1000 T</b>	
<b>EINFUHRN AUS DER B.R. DEUTSCHLAND</b>	<b>IMPORTS FROM F.R. OF GERMANY</b>												<b>IMPORT. EN PROV. DE LA R.F. D'ALLEMAGNE</b>	
J - D 1988	4730	4729	1582	5	-	-	1	1383	29	992	4	553	-	181
J - D 1989	5632	5276	1621	7	-	-	356	1366	48	1255	4	723	-	252
1989 SEP	433	431	173	1	-	-	2	120	17	79	-	34	-	7
OCT	503	450	158	1	-	-	53	137	6	79	-	59	-	10
NOV	460	434	144	1	-	-	26	145	5	78	1	45	-	15
DEC	513	487	110	1	-	-	26	197	5	78	-	83	-	13
1990 SEP	299	292	129	3	-	-	7	69	4	33	-	39	-	15
OCT	:	:	:	1	-	-	13	87	4	:	-	50	-	22
NOV	:	:	:	-	-	-	:	87	4	:	-	:	-	22
DEC	:	:	:	-	-	-	:	75	4	:	-	:	-	17
89 JAN-NOV	5119	4789	1511	6	-	-	330	1169	43	1177	4	640	-	239
90 JAN-NOV	:	:	:	5	-	-	:	1460	44	:	-	:	-	223
1990/89 %	:	:	:	-16,7	-	-	:	24,9	2,3	:	-	:	-	-6,7
<b>EINFUHRN AUS VEREINIGTEM KOENIGREICH</b>	<b>IMPORTS FROM UNITED KINGDOM</b>												<b>IMPORT. EN PROV. DU ROYAUME-UNI</b>	
J - D 1988	1505	1333	8	564	102	-	-	238	404	-	-	17	172	-
J - D 1989	1444	1274	73	544	105	-	29	230	322	-	-	-	141	-
1989 SEP	123	115	14	35	-	-	4	27	39	-	-	-	4	-
OCT	187	181	10	103	13	-	6	25	30	-	-	-	-	-
NOV	125	119	3	57	11	-	6	20	28	-	-	-	-	-
DEC	131	126	6	51	11	-	5	28	30	-	-	-	-	-
1990 SEP	103	72	5	6	11	-	21	25	25	-	-	-	10	-
OCT	:	:	:	14	1	-	12	37	25	-	-	-	-	-
NOV	:	:	:	22	:	-	28	32	25	-	-	-	-	-
DEC	:	:	:	:	:	-	:	44	25	-	-	-	-	-
89 JAN-NOV	1313	1148	67	493	94	-	24	202	292	-	-	-	141	-
90 JAN-NOV	:	:	:	550	:	-	133	267	275	-	-	-	60	-
1990/89 %	:	:	:	11,6	:	-	454,2	32,2	-5,8	-	-	-	-57,4	-
<b>AUSSERGEMEINSCHAFTLICHE EINFUHRN (EUR12)</b>	<b>EXTRA COMMUNITY IMPORTS (EUR12)</b>												<b>IMPORT. EXTRA COMMUNAUTAIRES (EUR12)</b>	
J - D 1989	102867	10941	10330	5691	1193	10161	14080	2837	19359	143	13176	3451	11505	
J - D 1990	115400	13099	9422	8400	1452	9811	17322	2820	19700	163	15998	4533	12680	
1990/89 %	12,2	19,7	-8,8	47,6	21,7	-3,4	23,0	-0,6	1,8	14,0	21,4	31,4	10,2	
1989 SEP	8608	942	916	627	70	980	1229	246	1523	18	867	312	878	
OCT	9273	833	817	713	154	785	1530	331	1500	6	1348	317	939	
NOV	9174	813	853	495	140	1158	1312	188	1574	18	753	278	1592	
DEC	8839	1448	907	562	31	694	1149	347	1235	9	1354	206	897	
1990 SEP	8835	985	609	934	120	850	1123	235	1501	26	1232	515	705	
OCT	10932	1200	1255	725	120	736	1289	235	1766	4	2106	276	1220	
NOV	9367	1200	677	685	120	1026	1089	235	1766	14	987	401	1167	
DEC	10157	1322	749	705	121	892	1630	235	1765	17	1073	309	1339	
<b>EINFUHRN AUS DEN USA</b>	<b>IMPORTS FROM THE USA</b>												<b>IMPORTATIONS EN PROVENANCE DES USA</b>	
J - D 1988	35884	32525	4968	2747	503	189	2558	3998	1524	10199	-	4145	801	4252
J - D 1989	41769	37637	5700	3166	294	285	2990	6211	1290	10776	-	5053	1142	4862
1989 SEP	3377	2959	565	302	62	-	316	389	131	893	-	361	102	256
OCT	3525	3056	230	360	75	61	244	600	78	893	-	423	225	336
NOV	3761	3293	367	289	1	64	362	526	64	893	-	486	106	603
DEC	3399	3165	652	312	1	-	186	549	70	894	-	300	48	387
1990 SEP	3759	3108	576	260	88	-	338	450	100	989	-	479	313	166
OCT	:	:	490	480	101	-	274	429	100	:	-	728	47	447
NOV	:	:	490	247	:	-	188	289	100	:	-	:	135	345
DEC	:	:	489	:	:	-	262	559	100	:	-	:	147	650
89 JAN-NOV	38370	34472	5048	2854	293	285	2804	5662	1220	9882	-	4753	1094	4475
90 JAN-NOV	:	:	5330	3045	:	14	2912	6046	1100	:	-	:	1650	4723
1990/89 %	:	:	5,6	6,7	:	-95,1	3,9	6,8	-9,8	:	-	:	50,8	5,5
<b>EINFUHRN AUS AUSTRALIEN</b>	<b>IMPORTS FROM AUSTRALIA</b>												<b>IMPORTATIONS EN PROVENANCE D'AUSTRALIE</b>	
J - D 1988	18041	16857	1107	1503	579	246	1001	3309	1	2114	-	4461	183	3537
J - D 1989	13668	12662	1134	1650	94	-	955	2596	137	1131	-	3244	51	2676
1989 SEP	1246	1108	99	143	-	-	138	164	137	20	-	250	-	295
OCT	872	732	38	2	-	-	140	181	-	20	-	313	-	178
NOV	1246	1173	55	206	4	-	73	268	-	20	-	113	-	507
DEC	1492	1441	231	122	2	-	-	167	-	22	-	549	51	348
1990 SEP	1076	1005	61	32	52	-	71	272	10	-	-	384	-	194
OCT	:	:	120	-	42	-	2	236	10	:	-	607	-	315
NOV	:	:	120	32	:	-	171	178	10	:	-	:	-	370
DEC	:	:	124	:	:	-	82	394	10	:	-	:	-	142
89 JAN-NOV	12176	11221	903	1528	92	-	955	2429	137	1109	-	2695	-	2328
90 JAN-NOV	:	:	1278	907	:	-	811	3158	90	:	-	:	-	2891
1990/89 %	:	:	41,5	-40,6	:	-	-15,1	30,0	-34,3	:	-	:	-	24,2

	EUR	EUR	BELGI-	DANMARK	B. R.	ELLAS	ESPAÑA	FRANCE	IRELAND	ITALIA	LUXEM-	NEDER-	PORTU-	UNITED	
	1 2	1 0	QUE		LAND						BOURG	LAND	GAL	KINGDOM	
			BELGIE												
STEINKOBBLE AUSSENHANDEL 1000 T	HARD COAL EXTERNAL TRADE 1000 T														HOUILLE COMMERCE EXTERIEUR 1000 T
EINFUHREN AUS SÜEDAFRIKA	IMPORTS FROM SOUTH AFRICA														IMPORT. EN PROVENANCE D'AFRIQUE DU SUD
J - D 1988	19065	13241	2354	-	2753	901	4453	864	67	4302	99	1626	1371	275	
J - D 1989	20640	13897	3178	-	2544	725	4986	848	76	4928	124	1136	1757	338	
1989 SEP	1631	895	96	-	237	70	526	-	6	413	18	45	210	10	
OCT	1902	1584	492	-	335	62	285	75	15	413	5	168	33	19	
NOV	1974	1239	385	-	181	63	563	62	6	413	15	103	172	11	
DEC	1888	1376	506	-	340	7	405	-	5	415	6	90	107	7	
1990 SEP	:	:	276	-	525	:	300	69	5	274	23	101	202	22	
OCT	:	:	482	-	285	:	290	74	5	:	2	178	190	32	
NOV	:	:	482	-	:	:	648	71	5	:	12	:	151	32	
DEC	:	:	484	-	:	:	476	-	5	:	15	:	79	71	
89 JAN-NOV	18752	12521	2672	-	2204	718	4581	848	71	4513	118	1046	1650	331	
90 JAN-NOV	:	:	4017	-	:	:	4191	866	55	:	124	:	2007	281	
1990/89 %	:	:	50,3	-	:	:	-8,5	2,1	-22,5	:	5,1	:	21,6	-15,1	
EINFUHREN AUS POLEN	IMPORTS FROM POLAND														IMPORT. EN PROVENANCE DE POLOGNE
J - D 1988	8777	8456	532	1815	2018	-	251	249	650	1106	-	817	70	1269	
J - D 1989	6692	6550	287	871	1733	-	109	406	601	818	-	778	33	1056	
1989 SEP	703	703	57	113	224	-	-	16	55	57	-	146	-	35	
OCT	654	594	-	48	174	-	60	66	51	57	-	62	-	136	
NOV	663	663	-	118	221	-	-	47	50	57	-	-	-	170	
DEC	507	507	33	88	150	-	-	1	40	57	-	83	-	55	
1990 SEP	544	544	15	57	186	-	-	32	50	15	-	72	-	117	
OCT	:	:	30	103	237	-	55	18	50	:	-	78	-	26	
NOV	:	:	30	66	:	-	4	106	50	:	-	:	40	193	
DEC	:	:	40	:	:	-	18	75	50	:	-	:	-	43	
89 JAN-NOV	6185	6043	254	783	1583	-	109	405	561	761	-	695	33	1001	
90 JAN-NOV	:	:	229	915	:	-	232	320	550	:	-	:	40	978	
1990/89 %	:	:	-9,8	16,9	:	-	112,8	-21,0	-2,0	:	-	:	21,2	-2,3	
EINFUHREN AUS DER UDSSR	IMPORTS FROM USSR														IMPORT. EN PROVENANCE D'URSS
J - D 1988	2707	2485	86	881	329	114	222	160	7	491	25	17	-	375	
J - D 1989	3469	3187	78	790	408	183	282	772	-	488	19	269	-	180	
1989 SEP	244	244	4	39	24	-	-	80	-	68	-	26	-	3	
OCT	398	342	10	68	42	30	56	50	-	68	1	68	-	5	
NOV	337	314	-	104	36	13	23	57	-	68	2	18	-	16	
DEC	295	295	5	38	35	24	-	109	-	71	3	7	-	3	
1990 SEP	:	:	3	90	3	:	15	52	-	178	2	-	-	47	
OCT	:	:	25	113	-	:	22	71	-	2	-	-	-	88	
NOV	:	:	29	136	:	:	15	37	-	2	-	-	-	88	
DEC	:	:	25	:	:	:	54	97	-	2	:	-	-	69	
89 JAN-NOV	3174	2892	73	752	373	159	282	663	-	417	16	262	-	177	
90 JAN-NOV	:	:	184	1059	:	:	231	680	-	:	19	31	-	525	
1990/89 %	:	:	152,1	40,8	:	:	-18,1	2,6	-	:	18,8	-88,2	-	196,6	
EINFUHREN AUS KANADA	IMPORTS FROM CANADA														IMPORT. EN PROVENANCE DU CANADA
J - D 1988	2218	2011	11	314	95	-	-	572	-	30	-	436	207	553	
J - D 1989	2730	2503	21	580	18	-	-	574	-	50	-	530	227	730	
1989 SEP	291	291	-	30	-	-	-	143	-	4	-	4	-	110	
OCT	233	174	3	-	-	-	-	55	-	4	-	55	59	57	
NOV	108	108	-	49	-	-	-	-	-	5	-	2	-	52	
DEC	129	129	9	-	-	-	-	2	-	5	-	58	-	55	
1990 SEP	252	252	40	31	12	-	-	55	-	-	-	61	-	53	
OCT	384	384	30	170	4	-	-	6	-	-	-	63	-	111	
NOV	:	:	30	63	:	-	-	187	-	-	-	:	23	55	
DEC	:	:	30	:	:	-	-	4	¥	-	-	:	32	109	
89 JAN-NOV	2601	2374	12	580	18	-	-	572	-	45	-	472	227	675	
90 JAN-NOV	:	:	272	647	:	-	-	684	-	-	-	:	130	867	
1990/89 %	:	:	2166,7	11,6	:	-	-	19,6	-	-	-	:	-42,7	28,4	
EINFUHREN AUS KOLUMBIEN	IMPORTS FROM COLOMBIA														IMPORT. EN PROVENANCE DE LA COLOMBIE
J - D 1988	6082	5800	56	2039	194	-	202	486	610	201	-	1607	80	607	
J - D 1989	8721	7798	59	2454	178	-	681	1293	693	520	-	1727	242	874	
1989 SEP	692	692	2	259	-	-	-	339	27	34	-	14	-	17	
OCT	1064	1064	-	272	10	-	-	156	139	34	-	252	-	201	
NOV	449	312	-	3	3	-	137	125	-	34	-	-	-	150	
DEC	855	754	5	182	4	-	101	117	100	38	-	266	-	42	
1990 SEP	602	476	10	138	19	-	126	79	60	-	-	90	-	80	
OCT	1405	1273	30	386	7	-	93	183	60	-	-	453	39	154	
NOV	:	:	30	132	:	-	-	33	60	-	-	:	40	37	
DEC	:	:	22	:	:	-	-	231	60	-	-	:	39	225	
89 JAN-NOV	7866	7044	54	2272	174	-	580	1176	593	482	-	1461	242	832	
90 JAN-NOV	:	:	140	1853	:	-	403	1802	660	204	-	:	350	732	
1990/89 %	:	:	159,3	-18,4	:	-	-30,5	53,2	11,3	-57,7	-	:	44,6	-12,0	

	EUR	EUR	BELGI-	B. R.	ELLAS	ESPAÑA	FRANCE	IRELAND	ITALIA	LOXEM-	NEDER-	PORTU-	UNITED
	1 2	1 0	QUE	DANMARK	DEUTSCH	LAND				BOURG	LAND	GAL	KINGDOM

**STEINKOHL  
AUSSENHANDEL  
1000 T**
**HARD COAL  
EXTERNAL TRADE  
1000 T**
**BOUILLE  
COMMERCE EXTERIEUR  
1000 T**
**EINFUHREN AUS CHINA**
**IMPORTS FROM CHINA**
**IMPORT. EN PROVENANCE DE LA CHINE**

J - D 1988	1614	1552	143	231	84	-	62	307	8	154	-	304	-	321
J - D 1989	3017	2960	428	260	96	-	57	1115	4	330	-	278	-	449
1989 SEP	268	268	104	-	20	-	-	72	-	31	-	19	-	22
OCT	407	407	60	-	4	-	-	309	-	31	-	3	-	-
NOV	390	390	5	59	25	-	-	195	-	31	-	30	-	45
DEC	236	236	6	-	7	-	-	192	-	31	-	-	-	-
1990 SEP	36	36	1	-	-	-	-	35	-	-	-	-	-	-
OCT	234	234	25	-	-	-	-	206	-	-	-	-	-	3
NOV	:	:	25	-	:	-	-	164	-	-	-	-	-	-
DEC	:	:	26	-	:	-	-	260	-	-	-	:	-	3
89 JAN-NOV	2781	2724	422	260	89	-	57	923	4	299	-	278	-	449
90 JAN-NOV	:	:	265	57	:	-	-	1516	-	364	-	121	-	66
1990/89 %	:	:	-37,2	-78,1	:	-	-	64,2	-	21,7	-	-56,5	-	-85,3

**GESAMTAUSFUHREN**
**TOTAL EXPORTS**
**EXPORTATIONS TOTALES**

J - D 1989	10363	10356	800	44	5565	34	7	703	23	-	-	1113	-	2074
J - D 1990	11427	11425	633	42	5083	-	2	595	24	-	-	2744	-	2304
1990/89 %	10,3	10,3	-20,9	-4,5	-8,7	-	-71,4	-15,4	4,3	-	-	146,5	-	11,1
1989 SEP	931	930	117	-	468	-	1	76	1	-	-	91	-	177
OCT	1048	1048	79	3	526	-	-	63	2	-	-	115	-	260
NOV	857	857	69	2	405	3	-	52	2	-	-	107	-	217
DEC	1045	1045	110	16	542	10	-	44	3	-	-	138	-	182
1990 SEP	928	928	77	-	363	-	-	61	2	-	-	261	-	164
OCT	859	859	50	-	353	-	-	58	2	-	-	254	-	142
NOV	1012	1012	50	-	384	-	-	63	2	-	-	306	-	207
DEC	950	950	50	10	340	-	-	60	2	-	-	305	-	183

**INNERGEMEINSCHAFTLICHE AUSFUHREN (EUR12)**
**INTRA COMMUNITY EXPORTS (EUR12)**
**EXPORT. INTRA COMMUNAUTAIRES (EUR12)**

J - D 1989	9063		728	21	5276	6	7	566	23	-	-	1041	-	1395
J - D 1990	10150		633	-	4810	-	2	472	24	-	-	2650	-	1559
1990/89 %	12,0		-13,0	-	-8,8	-	-71,4	-16,6	4,3	-	-	154,6	-	11,8
1989 SEP	832		113	-	442	-	1	58	1	-	-	86	-	131
OCT	874		74	-	481	-	-	45	2	-	-	109	-	163
NOV	706		64	-	358	-	-	44	2	-	-	100	-	138
DEC	849		106	-	463	-	-	36	3	-	-	135	-	106
1990 SEP	865		77	-	353	-	-	50	2	-	-	261	-	122
OCT	705		50	-	286	-	-	54	2	-	-	225	-	88
NOV	929		50	-	374	-	-	51	2	-	-	300	-	152
DEC	861		50	-	330	-	-	50	2	-	-	300	-	129

**AUSSERGEMEINSCHAFTLICHE AUSFUHREN (EUR12)**
**EXTRA COMMUNITY EXPORTS (EUR12)**
**EXPORT. EXTRA COMMUNAUTAIRES (EUR12)**

J - D 1989	1300		72	23	289	28	-	137	-	-	-	72	-	679
J - D 1990	1277		-	42	273	-	-	123	-	-	-	94	-	745
1990/89 %	-1,8		-	82,6	-5,5	-	-	-10,2	-	-	-	30,6	-	9,7
1989 SEP	99		4	-	26	-	-	18	-	-	-	5	-	46
OCT	174		5	3	45	-	-	18	-	-	-	6	-	97
NOV	151		5	2	47	3	-	8	-	-	-	7	-	79
DEC	196		4	16	79	10	-	8	-	-	-	3	-	76
1990 SEP	63		-	-	10	-	-	11	-	-	-	-	-	42
OCT	154		-	-	67	-	-	4	-	-	-	29	-	54
NOV	83		-	-	10	-	-	12	-	-	-	6	-	55
DEC	89		-	10	10	-	-	10	-	-	-	5	-	54

	EUR	EUR	BELGI- QUE	DANMARK	B. R. DEUTSCH- LAND	ELLAS	ESPANA	FRANCE	IRELAND	ITALIA	LUXEM- BOURG	NEDER- LAND	PORTO- GAL	UNITED KINGDOM
	12	10	BELGIE											
<b>STEINKOHLE</b>														
<b>LIEFERUNGEN</b>														
<b>1000 T</b>														
<b>GESAMTINLANDSLIEFERUNGEN</b>														
<b>J - D 1988</b>	309895	279157	12973	10108	80524	1431	27527	23871	3285	19939	160	13165	3211	113701
<b>J - D 1989</b>	310865	277928	13876	10560	78632	1276	29005	28770	3382	20087	194	12926	3932	108225
<b>1989 AUG</b>	23407	20822	886	880	6215	112	2148	2341	190	1674	4	1400	437	7120
<b>SEP</b>	26114	23499	1171	880	6397	100	2265	2610	216	1683	25	855	350	9562
<b>OCT</b>	27085	24268	1097	880	7251	110	2438	3066	344	1363	8	1295	379	8854
<b>NOV</b>	26881	24240	1089	880	7501	100	2329	2876	346	1363	20	748	312	9317
<b>1990 AUG</b>	23816	20926	949	750	6503	129	2366	1934	206	1506	7	1280	524	7662
<b>SEP</b>	26912	23927	1116	766	6714	110	2416	2344	274	1729	27	1045	569	9802
<b>OCT</b>	:	:	:	890	7197	120	2554	2604	336	1859	7	:	303	:
<b>NOV</b>	:	:	:	1159	:	:	:	2510	288	:	:	:	:	:
<b>89 JAN-OCT</b>	255216	227348	11157	8800	63758	1059	24515	23318	2667	17351	146	10893	3353	88199
<b>90 JAN-OCT</b>	:	:	:	7505	65835	1145	25032	25023	2701	16743	161	:	4153	:
<b>1990/89 %</b>	:	:	:	-14,7	3,3	8,1	2,1	7,3	1,3	-3,5	10,3	:	23,9	:
<b>LIEFERUNGEN AN KRAFTWERKE</b>														
<b>J - D 1988</b>	188056	166148	3777	9188	43860	35	19909	5926	1752	9529	-	8023	1999	84058
<b>J - D 1989</b>	194062	169386	4721	9696	43983	-	21874	11072	2018	9389	-	7800	2802	80707
<b>1989 AUG</b>	14280	12276	247	808	3225	-	1652	742	132	841	-	888	352	5393
<b>SEP</b>	16735	14734	380	808	3460	-	1757	1054	111	850	-	519	244	7552
<b>OCT</b>	17761	15638	635	808	4179	-	1832	1464	228	530	-	940	291	6854
<b>NOV</b>	16991	15054	491	808	4510	-	1716	1316	185	530	-	320	221	6894
<b>1990 AUG</b>	15124	12927	355	678	3667	-	1765	752	96	687	-	742	432	5950
<b>SEP</b>	17500	15213	233	694	3991	-	1831	670	164	910	-	621	456	7930
<b>OCT</b>	:	:	:	818	4201	-	1928	1047	226	1040	-	:	214	6795
<b>NOV</b>	:	:	:	1087	:	:	1986	838	178	:	-	:	291	6976
<b>89 JAN-OCT</b>	159353	138353	3707	8080	35220	-	18611	8646	1643	8419	-	6674	2389	66064
<b>90 JAN-OCT</b>	:	:	:	6785	37938	-	18705	10372	1601	8553	-	:	3095	68142
<b>1990/89 %</b>	:	:	:	-16,0	7,7	-	0,5	20,0	-2,6	2,8	-	:	29,6	3,1
<b>LIEFERUNGEN AN KOKEREIEN</b>														
<b>J - D 1988</b>	71656	67063	7258	-	24030	-	4220	10178	-	9102	-	4098	373	12397
<b>J - D 1989</b>	70353	65902	7134	-	23652	-	4120	9758	-	9102	-	4051	331	12205
<b>1989 AUG</b>	5659	5373	442	-	2074	-	279	933	-	700	-	401	7	823
<b>SEP</b>	5673	5365	613	-	1937	-	272	947	-	700	-	272	36	896
<b>OCT</b>	5380	4929	249	-	2034	-	363	767	-	700	-	246	88	933
<b>NOV</b>	5775	5425	451	-	1988	-	350	764	-	700	-	316	-	1206
<b>1990 AUG</b>	5437	5065	461	-	1884	-	364	763	-	700	-	456	8	801
<b>SEP</b>	5289	4905	701	-	1835	-	354	698	-	700	-	318	30	653
<b>OCT</b>	:	:	:	-	1972	-	378	607	-	700	-	:	13	894
<b>NOV</b>	:	:	:	-	:	-	368	808	-	700	-	:	63	1018
<b>89 JAN-OCT</b>	58087	54342	5757	-	19700	-	3414	8211	-	7702	-	3355	331	9617
<b>90 JAN-OCT</b>	:	:	:	-	18798	-	3663	7889	-	7000	-	:	281	9332
<b>1990/89 %</b>	:	:	:	-	-4,6	-	7,3	-3,9	-	-9,1	-	:	-15,1	-3,0
<b>LIEFERUNGEN AN INDUSTRIE INSGESAMT</b>														
<b>J - D 1988</b>	31973	29127	1104	440	10188	1395	2007	5154	447	1140	160	1022	839	8077
<b>J - D 1989</b>	31139	28487	1274	480	9035	1275	1853	5805	417	1428	194	1059	799	7520
<b>1989 AUG</b>	2613	2404	154	40	774	112	131	599	27	119	4	110	78	465
<b>SEP</b>	2641	2425	107	40	848	100	146	468	44	119	25	64	70	610
<b>OCT</b>	2745	2598	142	40	849	110	147	656	43	119	8	108	-	523
<b>NOV</b>	2665	2413	88	40	812	100	161	493	41	119	20	110	91	590
<b>1990 AUG</b>	2389	2170	91	40	817	129	135	377	30	105	7	81	84	493
<b>SEP</b>	2892	2687	104	40	737	110	122	743	30	105	27	105	83	686
<b>OCT</b>	:	:	:	40	827	120	137	715	30	105	7	:	76	556
<b>NOV</b>	:	:	:	40	:	120	143	545	30	105	16	:	99	593
<b>89 JAN-OCT</b>	25588	23414	1085	400	7298	1058	1541	4919	330	1190	146	852	633	6136
<b>90 JAN-OCT</b>	:	:	:	400	7721	1145	1548	5259	300	1050	161	:	777	6144
<b>1990/89 %</b>	:	:	:	-	5,8	8,2	0,5	6,9	-9,1	-11,8	10,3	:	22,7	0,1
<b>LIEFERUNGEN AN HAUSHALTE UND DEPUTATE</b>														
<b>J - D 1988</b>	14069	12891	822	480	723	1	1178	1738	1086	168	-	22	-	7851
<b>J - D 1989</b>	12582	11469	739	384	726	1	1113	1714	947	168	-	16	-	6774
<b>1989 AUG</b>	678	593	43	32	49	-	85	54	31	14	-	1	-	369
<b>SEP</b>	864	775	71	32	55	-	89	109	61	14	-	-	-	433
<b>OCT</b>	957	863	69	32	68	-	94	143	73	14	-	1	-	463
<b>NOV</b>	1159	1066	58	32	84	-	93	210	120	14	-	2	-	546
<b>1990 AUG</b>	680	598	42	32	36	-	82	29	80	14	-	1	-	364
<b>SEP</b>	1027	938	77	32	52	-	89	205	80	14	-	1	-	477
<b>OCT</b>	:	:	:	32	72	-	91	195	80	14	-	1	-	565
<b>NOV</b>	:	:	:	32	:	-	93	280	80	14	-	1	-	418
<b>89 JAN-OCT</b>	9989	9064	601	320	526	1	925	1244	694	140	-	12	-	5526
<b>90 JAN-OCT</b>	:	:	:	320	508	-	900	1224	800	140	-	10	-	5092
<b>1990/89 %</b>	:	:	:	-	-3,4	-	-2,7	-1,6	15,3	-	-	-16,7	-	-7,9

	EUR	EUR	BELGI- QUE	DANMARK	DEUTSCH- LAND	B. R.	ELLAS	ESPAÑA	FRANCE	IRELAND	ITALIA	LUXEM- BOURG	NEDER- LAND	PORTU- GAL	UNITED KINGDOM
	1	2	1	1	0	1	1	1	1	1	1	1	1	1	1
STEINKOHLKOKS WICHTIGSTE POSITIONEN 1000 T			HARD COKE PRINCIPAL AGREGATES 1000 T									COKE DE FOUR PRINCIPAUX AGREGATS 1000 T			
ERZUGUNG DER KOKEREIEN			PRODUCTION OF COKING PLANTS									PRODUCTION DES COKERIES			
J - D 1989	52662	49236	5457	-	18372	-	3166	7323	-	6743	-	2897	260	8444	
J - D 1990	50036	46573	5420	-	17580	-	3233	7183	-	5500	-	2740	230	8150	
1990/89 %	-5,0	-5,4	-0,7	-	-4,3	-	2,1	-1,9	-	-18,4	-	-5,4	-11,5	-3,5	
1989 SEP	4480	4198	452	-	1554	-	260	596	-	578	-	237	22	781	
OCT	4407	4116	464	-	1566	-	267	622	-	580	-	242	24	642	
NOV	4329	4041	453	-	1503	-	269	598	-	567	-	226	19	694	
DEC	4508	4219	466	-	1547	-	272	629	-	581	-	226	17	770	
1990 SEP	4166	3898	436	-	1445	-	254	585	-	442	-	229	14	761	
OCT	4171	3876	445	-	1496	-	275	605	-	452	-	234	20	644	
NOV	4007	3728	427	-	1436	-	261	575	-	452	-	228	18	610	
DEC	4132	3843	446	-	1450	-	273	591	-	453	-	237	16	666	
BESTAENDE BEI DEN KOKEREIEN			STOCKS AT COKING PLANTS									STOCKS AUPRES DES COKERIES			
DEC 1988	8099	7951	59	-	6851	18	138	384	-	213	-	17	10	409	
DEC 1989	5104	4971	63	-	3781	13	96	293	-	407	-	29	37	385	
1989 SEP	5124	4993	76	-	3980	14	93	301	-	274	-	23	38	325	
OCT	4815	4676	68	-	3795	13	100	289	-	344	-	28	39	139	
NOV	4722	4584	58	-	3730	12	98	273	-	320	-	20	40	171	
DEC	5104	4971	63	-	3781	13	96	293	-	407	-	29	37	385	
1990 SEP	5447	5343	122	-	4228	9	92	455	-	204	-	28	12	297	
OCT	:	:	108	-	4167	:	84	462	-	:	-	28	12	289	
NOV	:	:	84	-	4174	:	70	454	-	:	-	28	20	261	
DEC	:	:	126	-	4201	:	82	:	-	:	-	:	34	:	
INNERGEMEINSCHAFTLICHE EINFUEHREN (EUR12)			INTRA COMMUNITY IMPORTS (EUR12)						IMPORT. INTRA COMMUNAUTAIRES (EUR12)						
J - D 1988	4437		585	45	403	16	55	1177	5	124	1390	212	15	410	
J - D 1989	4061		516	39	352	4	38	1278	6	-	1416	221	19	172	
1989 SEP	370		49	7	34	-	4	127	2	-	115	18	-	14	
OCT	367		38	7	59	-	3	111	-	-	120	21	-	8	
NOV	291		32	3	30	-	2	91	-	-	106	25	-	2	
DEC	299		37	2	30	2	3	74	2	-	120	25	2	2	
1990 SEP	265		35	8	30	-	3	57	-	-	107	16	2	7	
OCT	290		30	2	33	-	2	84	-	-	116	19	2	2	
NOV	:		30	4	:	-	4	72	:	:	112	:	2	14	
DEC	:		24	:	:	-	5	120	:	:	121	:	1	4	
AUSSERGEMEINSCHAFTLICHE AUSFUHREN (EUR12)			EXTRA COMMUNITY EXPORTS (EUR12)						EXPORT. EXTRA COMMUNAUTAIRES (EUR12)						
J - D 1988	1787	1637	261	-	527	-	150	213	-	308	-	35	-	293	
J - D 1989	2556	2512	123	-	1612	-	44	203	-	194	-	75	-	305	
1989 AUG	257	250	8	-	172	-	7	19	-	23	-	4	-	24	
SEP	213	212	8	-	135	-	1	41	-	5	-	6	-	17	
OCT	141	139	19	-	69	-	2	15	-	20	-	-	-	16	
NOV	132	127	18	-	46	-	5	17	-	20	-	2	-	24	
1990 AUG	78	76	8	-	24	-	2	14	-	14	-	-	-	16	
SEP	71	71	5	-	34	-	-	8	-	11	-	2	-	11	
OCT	:	:	:	-	29	-	6	9	-	:	-	2	-	14	
NOV	:	:	:	-	:	-	2	11	-	:	-	:	-	22	
LIEFERUNGEN AN STAHLINDUSTRIE			DELIVERIES TO IRON/STEEL INDUSTRY						LIVR. A L'INDUSTRIE SIDERURGIQUE						
J - D 1988	47147	44290	5230	-	15673	31	2590	7097	-	5612	1317	2248	267	7082	
J - D 1989	47092	43948	5183	-	16131	26	2908	6769	-	5385	1476	2293	236	6685	
1989 AUG	3797	3545	420	-	1350	3	232	477	-	423	128	188	20	556	
SEP	3861	3596	417	-	1288	2	246	601	-	425	125	183	19	555	
OCT	3857	3591	416	-	1409	2	244	516	-	384	130	213	22	521	
NOV	3691	3429	399	-	1247	2	246	487	-	463	122	188	16	521	
1990 AUG	3771	3499	424	-	1238	1	253	505	-	505	115	181	19	530	
SEP	3663	3393	405	-	1176	1	251	517	-	468	123	173	19	530	
OCT	:	:	383	-	1244	1	267	555	-	:	140	176	20	530	
NOV	:	:	:	-	:	1	243	534	-	:	121	172	7	530	
89 JAN-OCT	39873	37259	4361	-	13797	22	2414	5759	-	4512	1231	1934	200	5643	
90 JAN-OCT	:	:	4299	-	11866	15	2497	5674	-	:	1202	1720	202	5300	
1990/89 %	:	:	-1,4	-	-14,0	-31,8	3,4	-1,5	-	:	-2,4	-11,1	1,0	-6,1	
JUENGERE BRAUNKOHLE (FOERDERUNG)			BROWN COAL LIGNITE (PRODUCTION)						LIGNITE RECENT (PRODUCTION)						
J - D 1988	177203	164244	-	-	108622	46290	12959	531	7200	1601	-	-	-	-	
J - D 1989	186141	168864	-	-	109875	49772	17277	483	7200	1534	-	-	-	-	
1989 AUG	15504	13925	-	-	8856	4338	1579	-	600	131	-	-	-	-	
SEP	14709	13427	-	-	8553	4137	1282	3	600	134	-	-	-	-	
OCT	15508	14319	-	-	9437	4054	1189	71	600	157	-	-	-	-	
NOV	15697	14198	-	-	9158	4208	1499	79	600	153	-	-	-	-	
1990 AUG	15624	14088	-	-	8755	4603	1536	-	600	130	-	-	-	-	
SEP	14769	13336	-	-	8823	3733	1433	46	600	134	-	-	-	-	
OCT	:	:	-	-	9360	4243	1539	55	600	:	-	-	-	-	
NOV	:	:	-	-	9036	3696	1517	67	600	:	-	-	-	-	
89 JAN-OCT	155247	140580	-	-	91250	41737	14667	333	6000	1260	-	-	-	-	
90 JAN-OCT	:	:	-	-	88979	42652	13331	438	6000	:	-	-	-	-	
1990/89 %	:	:	-	-	-2,5	2,2	-9,1	31,5	-	:	-	-	-	-	





# 2

Kohlenwasserstoffe

Hydrocarbons

Hydrocarbures

## I. ROHÖL UND FEEDSTOCKS

Alle Angaben lauten auf 1 000 metrische Tonnen.

- Förderung** - Die Rohölförderung umfaßt auch die Kondensate, die bei den Rohölvorkommen auftreten, die Naturbenzine sowie andere Kondensate, die bei der Gewinnung, Reinigung und Stabilisierung von Naturgas anfallen, sofern sie in den Raffinerien umgewandelt werden.
- Einfuhren** - So wie für alle Aussenhandelsposten der Energiebilanz beruht die Ermittlung der Einfuhren auf Begriffen, wie sie für den Generalhandel üblich sind. Demnach umfassen die Einfuhren von Rohöl und Feedstock (letztere sind Mineralölerzeugnisse, die zur späteren Destillation bestimmt sind) sämtliche in das Hoheitsgebiet eines jeden Landes eingeführten Mengen, einschließlich derjenigen, die (i) zur Weiterverarbeitung für ausländische Rechnung bestimmt, (ii) vorübergehend eingeführt, (iii) auf Zollausschlußlager eingeführt, (iv) auf Speziallager für ausländische Rechnung eingeführt, (v) aus nationalen überseeischen Landesteilen bzw. Hoheitsgebieten eingeführt sind. Nicht dazu gehören jedoch diejenigen Mengen, die im Transitwege - insbesondere durch Rohrfernleitungen - das nationale Hoheitsgebiet durchqueren. Die Angaben stammen meistens aus den Einfuhrmeldungen, die nicht unbedingt mit den Zollerklärungen, auf die sich die Außenhandelsstatistik stützt, übereinstimmen müssen. Die Länderaufteilung der Einfuhren erfolgt nach ihrer Herkunftsbezeichnung.
- Einsatz in den Raffinerien** - Dieser Posten umfaßt den Raffineriedurchsatz an Rohöl und Feedstocks einschließlich der für fremde Rechnung verarbeiteten Mengen. Die Zahlen sind um die aus der petrochemischen Industrie stammenden Rückläufe sowie um die Wiedereinsatzerzeugnisse aus dem Raffineriekreislauf bereinigt worden.
- Ausfuhren** - Die Ausfuhren von Rohöl und Feedstocks enthalten gemäß dem Außenhandelsbegriff alle aus dem nationalen Hoheitsgebiet eines jeden Landes ausgeführten Mengen. Sie entsprechen u.a. denjenigen Mengen, die (i) im Ausland verarbeitet oder umgewandelt werden sollen, (ii) nach Verarbeitung oder Umwandlung reexportiert, (iii) nur vorübergehend exportiert, (iv) nach nationalen überseeischen Landesteilen oder Hoheitsgebieten exportiert, (v) an nationale oder ausländische, im Ausland stationierte Streitkräfte geliefert (soweit keine Geheimhaltungsvorschriften entgegenstehen) werden. Ausgeschlossen sind jedoch diejenigen Mengen, die das nationale Hoheitsgebiet im Transit durchqueren oder der Versorgung der Hochseeschifffahrt (Bunkermengen) dienen.

## II. MINERALÖLERZEUGNISSE

Alle Angaben erfolgen in 1 000 metrischen Tonnen.

- Nettoerzeugung der Raffinerien** - Dieser Posten umfaßt die Raffinerieerzeugung aller Mineralölerzeugnisse (einschließlich der nicht-energetischen) mit Ausnahme des Raffinerieeigenverbrauchs und der Raffinerieverluste. Die Zahlen sind um die aus dem Raffineriekreislauf stammenden Wiedereinsatzerzeugnisse sowie um die Rückläufe aus der petrochemischen Industrie bereinigt worden. Für eine detaillierte Aufzählung der Erzeugnisse wird auf den Anhang zum Bulletin 3/1976 "Energistatistik" verwiesen.
- Ein- und Ausfuhren Bunker** - Es gelten hierfür die Begriffsbestimmungen, die für die Einfuhren und Ausfuhren im vorherigen Kapitel I, Rohöl und Feedstocks aufgeführt worden sind.
- Betrifft ausschließlich die an die Hochseeschifffahrt aller Flaggen gelieferten Bunkermengen, und zwar einschließlich der aus Beständen der Zollausschluß- und Sonderlager entnommenen Mengen. Ausgenommen sind dagegen die Liefermengen für den Bedarf des internationalen Flugverkehrs.
- Inlands-Lieferungen** - Dieser Posten erfaßt alle in den Ländern für energetische Zwecke ausgelieferten Mengen. Dazu gehören die Umwandlungsmengen (Kraftwerke) sowie der Endverbrauch (Haushalte, Industrie, Verkehr). Der Eigenbedarf der Energieerzeuger fällt nicht hierunter. Der Verbrauch der petrochemischen Industrie wird als Nettozahl verbucht, d.h. ohne Rückläufe aus der petrochemischen Industrie. Für Frankreich enthalten die Zahlen nicht den Militärverbrauch.

## III. NATURGAS

Die Angaben erfolgen in Terajoule (TJ) auf Basis des oberen Heizwertes (HO). Die monatlichen Angaben für das Vereinigte Königreich beziehen sich auf die Zeiträume von 4 oder 5 Wochen (4 Wochen bei den beiden ersten Monaten eines jeden Quartals, 5 Wochen beim letzten Quartalsmonat).

- Erzeugung** - Es handelt sich hier um gereinigtes Naturgas nach Aussonderung der im Gas enthaltenen unbrauchbaren Stoffe. Ausgeschlossen sind solche Mengen, die durch Abblasen, Fackeln und Produktionsversuche eliminiert werden; ferner die in den Lagerstätten eingepressten Mengen. Der Eigenverbrauch der Erzeuger ist eingeschlossen. Die Erzeugung von Synthesegas ist nicht enthalten.
- Ein- und Ausfuhren Bruttoinlandsverbrauch an Naturgas** - Mengen, die das nationale Hoheitsgebiet auf dem Transitwege durchqueren, insbesondere in Rohrfernleitungen, sind ausgeschlossen.
- Dieser Posten errechnet sich nach der Formel:  $\text{Naturgaserzeugung} + \text{Einfuhren aus den Niederlanden} + \text{sonstige nicht veröffentlichte Einfuhren aus der Gemeinschaft} + \text{Einfuhren aus Drittländern} - \text{Ausfuhren an die Gemeinschaft} - \text{Ausfuhren an Drittländer (unveröffentlicht)} \pm \text{Bestandsveränderungen (unveröffentlicht)} = \text{Bruttoinlandsverbrauch an Naturgas}$ .

## I. CRUDE OIL AND FEEDSTOCKS

All data are expressed in 1000 metric tonnes

- Production** - Production of crude oil includes condensates "associated" with crude oil deposits, natural gasolines, and other condensates obtained on production, purification and stabilization of natural gas only when these materials undergo transformation in refineries.
- Imports** - As for all trade aggregates relative to the energy balance sheets, the definition of imports is based on a general trade concept. Hence imports of crude oil include all quantities of crude and feedstocks (i.e. semi refined petroleum products for further distillation; therefore for F.R. Germany imported finished petroleum products which are later retreated in refineries are excluded) imported into the national territory and therefore includes those quantities: (i) destined for treatment on behalf of other countries; (ii) only imported on a temporary basis; (iii) imported and deposited in uncleared bonded warehouses; (iv) imported and placed in special warehouses on behalf of foreign countries; (v) imported from regions and/or from territories overseas under national sovereignty. However, those quantities passing through the national territory in transit, mainly via oil-pipelines, are excluded. The data is generally based on direct declarations submitted by importers and may differ from data supplied by the customs services and published in the foreign trade statistics. The breakdown of imports by country is given by the country of origin of the product.
- Transformation input** - This aggregate covers the total quantities of crude oil, feedstocks and petroleum products treated or retreated in refineries including those quantities destined for treatment on behalf of other countries. The data is net of backflows of petroleum products from petrochemical installations for re-distillation and also net of petroleum products recycled within refineries.
- Exports** - Exports of crude oil and feedstocks similarly follow a general trade definition and cover all quantities exported from the national territory and therefore include those quantities: (i) destined to undergo treatment of transformation abroad, (ii) re-exported after treatment or transformation, (iii) exported on a temporary basis, (iv) exported to regions or territories overseas under national sovereignty, (v) supplied to national or foreign troops stationed abroad (in so far as secrecy permits). Quantities passing through the national territory in transit or which serve to supply bunkers of sea going ships, are not included.

## II. PETROLEUM PRODUCTS

All data are expressed in 1 000 metric tonnes.

- Net production** - This aggregate covers the refinery production of all petroleum products (including products for non-energy use), net of refinery own consumption and losses. The data is also net of recycled products within refineries and backflows from the petrochemical industry. For the definitions of petroleum products see "Energy statistics" supplement - Bulletin 3/1976.
- Imports and Exports** - These are defined in the same way as for the imports and exports of "crude oil and feedstocks" listed above. For F.R. Germany imports of petroleum products include quantities intended for retreatment in refineries.
- Bunkers** - This represents the deliveries to bunkers of sea-going vessels of all flags, including those quantities deposited in uncleared bonded warehouses and in special warehouses. However, deliveries for the needs of international air traffic are excluded (these are included in inland deliveries).
- Inland deliveries** - These are the total quantities of petroleum products delivered in the national territory for both energy and non-energy use. Included, therefore, are deliveries of all products for transformation to other forms of energy (e.g. to electrical power stations) and for final consumption (deliveries to households, industry or for transport). The energy producer's own consumption is not included. Deliveries to the petrochemical industry are accounted for on a net basis (i.e. net of backflows from the petrochemical industry). For France, deliveries for military consumption are not included.

## III. NATURAL GAS

All data are expressed in Terajoules (TJ) on the basis of gross calorific value (GCV). The United Kingdom monthly data refers to periods of 4 or 5 weeks (4 weeks for the first two months of each quarter, 5 for the last month).

- Production** - Covers only purified natural gas after removal of inert matter contained in the gas. The amounts indicated are those after deduction of quantities used for blow-offs, flaring, production tests and the amounts reinjected into the strata. The producer's own consumption is included. The production of substitute natural gas is not included.
- Imports/Exports** - Quantities passing through the national territory in transit are excluded (mainly through gas pipelines).
- Gross Inland** - This series is calculated as follows: **Consumption** Production of natural gas + imports from the Netherlands + other imports from the Community (not shown) + imports from third party countries - exports to the Community and exports to third party countries (not shown) + stock change (not shown).

## I. PETROLE BRUT ET FEEDSTOCKS

Toutes les données sont exprimées en 1000 tonnes métriques.

- Production** - La production de pétrole brut comprend les condensats "associés" dans les gisements de pétrole brut, les essences naturelles et d'autres condensats obtenus lors de la production, de l'épuration et de la stabilisation du gaz naturel, seulement dans les cas où ces produits subissent une transformation dans les raffineries.
- Importations** - Comme pour tous les agrégats du commerce extérieur relatifs au bilan d'énergie, la définition des importations repose sur le concept de commerce général. Ainsi, les importations de pétrole brut et de feedstocks (produits pétroliers semi-raffinés destinés à une distillation ultérieure dont sont exclues les importations de produits pétroliers destinés à un retraitement en R.F. d'Allemagne), englobent toutes les quantités importées dans le territoire national, y compris les quantités : (i) destinées au traitement à façon pour compte étranger, (ii) importées à titre temporaire, (iii) importées et mises en entrepôts hors douane, (iv) importées et mises en entrepôts spéciaux pour compte étranger, (v) importées en provenance de régions ou de territoires d'outre-mer sous la souveraineté nationale. Ne sont cependant pas comprises les quantités qui traversent le territoire national en transit, notamment par oléoducs. Les données sont, en général, fondées sur les déclarations des importateurs et peuvent de ce fait différer des données douanières, publiées dans les statistiques du commerce extérieur. La ventilation des importations par pays suit la notion d'origine des produits.
- Entrées en transformation** - Cet agrégat englobe toutes les quantités de pétrole brut, de feedstocks et de produits pétroliers à retraiter, entrées en traitement dans les raffineries (y compris le traitement à façon pour le compte étranger). Les chiffres sont nets des restitutions de produits pétroliers en provenance de l'industrie pétrochimique, ainsi que des produits pétroliers recyclés à l'intérieur des raffineries.
- Exportations** - Les exportations de pétrole brut et de feedstocks suivent la notion de commerce général et couvrent donc toutes les quantités exportées à partir du territoire national. Elles comprennent entre autres les quantités : (i) destinées à subir un traitement ou une transformation à l'étranger, (ii) réexportées après traitement ou transformation; (iii) exportées à titre temporaire; (iv) exportées à destination de régions ou de territoires d'outre-mer sous la souveraineté nationale; (v) fournies aux troupes nationales ou étrangères stationnées à l'étranger (dans la mesure où des dispositions concernant le secret ne s'y opposent pas). Ne sont cependant pas comprises les quantités qui traversent le territoire national en transit ou qui sont destinées au soutage des navires de haute mer.

## II. PRODUITS PETROLIERS

Toutes les données sont exprimées en 1 000 tonnes métriques.

- Production nette** - Cet agrégat représente la production en raffineries de tous les produits pétroliers (y compris les produits à usage non énergétique), à l'exclusion de la consommation propre de raffineries et des pertes de raffinage. Les chiffres sont nets des produits recyclés à l'intérieur de l'industrie pétrochimique. Pour la définition des produits pétroliers, voir le document ad hoc paru en supplément au bulletin 3/1976 "Statistiques de l'énergie".
- Importations et Exportations** - Définies par analogie aux importations/exportations de pétrole brut et de feedstocks ci-dessus. Les importations totales de produits pétroliers en R.F. d'Allemagne comprennent les quantités à retraiter en raffinerie.
- Soutes** - Concerne l'approvisionnement des navires de haute mer, quel que soit leur pavillon, y compris les quantités prélevées dans les entrepôts hors douane et dans les entrepôts spéciaux. Sont exclues les fournitures pour les besoins du trafic aérien international (sont incluses dans les livraisons intérieures).
- Livraisons** - Cet agrégat correspond au total des quantités livrées dans le pays pour l'ensemble des usages énergétiques et non-énergétiques. Cette rubrique englobe les livraisons pour transformations (aux centrales électriques) et pour consommation "finale" (livraisons aux foyers domestiques, aux industries ou pour le transport). La consommation propre des producteurs d'énergie n'est pas comprise. Les livraisons à l'industrie pétrochimique sont comptabilisées sur une base nette (c.à.d. nette des produits restitués par l'industrie pétrochimique). Pour la France, les chiffres ne comprennent pas la consommation militaire.

## III. GAZ NATUREL

Les données sont exprimées en Terajoules (TJ) - sur la base du pouvoir calorifique supérieur (PCS). Les données mensuelles du Royaume-Uni concernent des périodes de 4 ou 5 semaines (4 semaines pour les deux premiers mois de chaque trimestre et 5 pour le dernier mois).

- Production** - Ne concerne que le gaz naturel épuré après élimination des matières inertes contenues dans le gaz. Les chiffres indiqués sont ceux relevés après déduction des quantités utilisées pour les lâchers, les brûlés à la torche, les essais de production et des quantités réinjectées dans le gisement. La consommation propre des producteurs est incluse. La production de gaz naturel de substitution n'est pas incluse.
- Importations/Exportations** - Les quantités qui traversent le territoire national en transit (par exemple par gazoduc) sont exclues.
- Consommation intérieure brute** - Cet agrégat est calculé à partir de la formule suivante : production de gaz naturel + importations en Pays-Bas + autres importations en provenance de la Communauté (non-publié) + importations en provenance des pays tiers - exportations vers la Communauté et exportations vers pays tiers (non-publié) + variations des

# Crude Oil

Eur 12

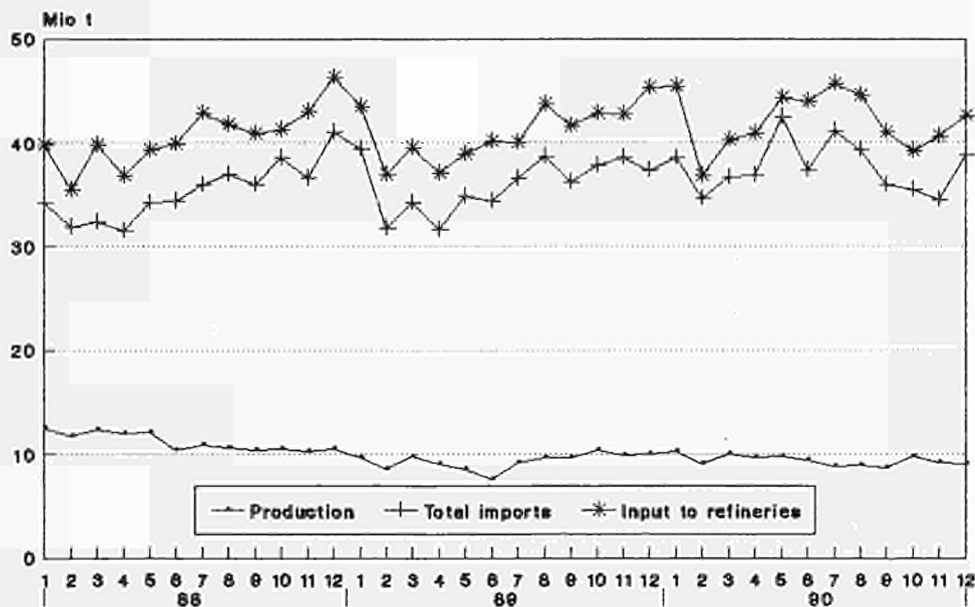

Source: Eurostat

# Crude oil Extra-Community imports

Eur 12

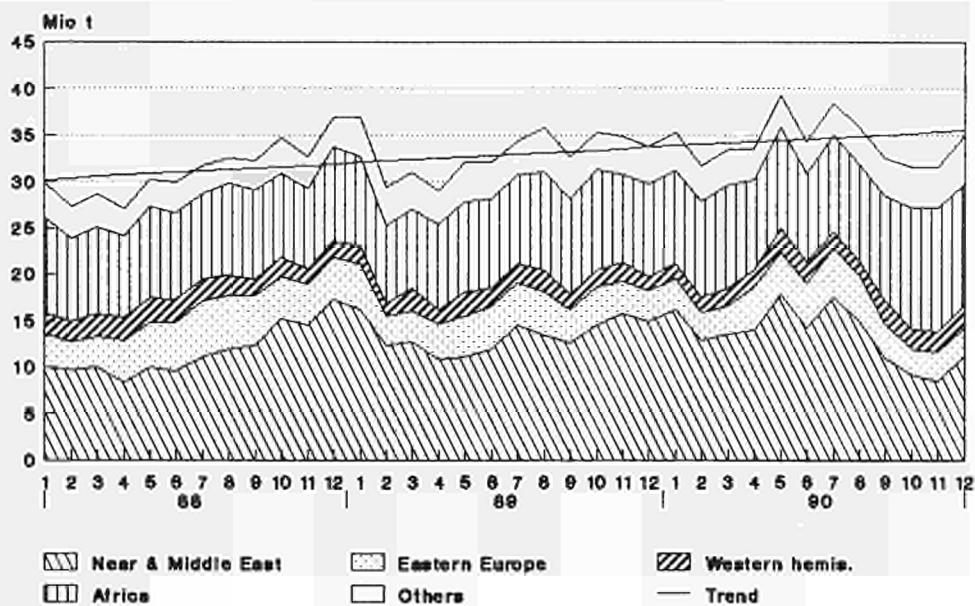

Source: Eurostat

## Petroleum Products

### Inland deliveries

Eur 12

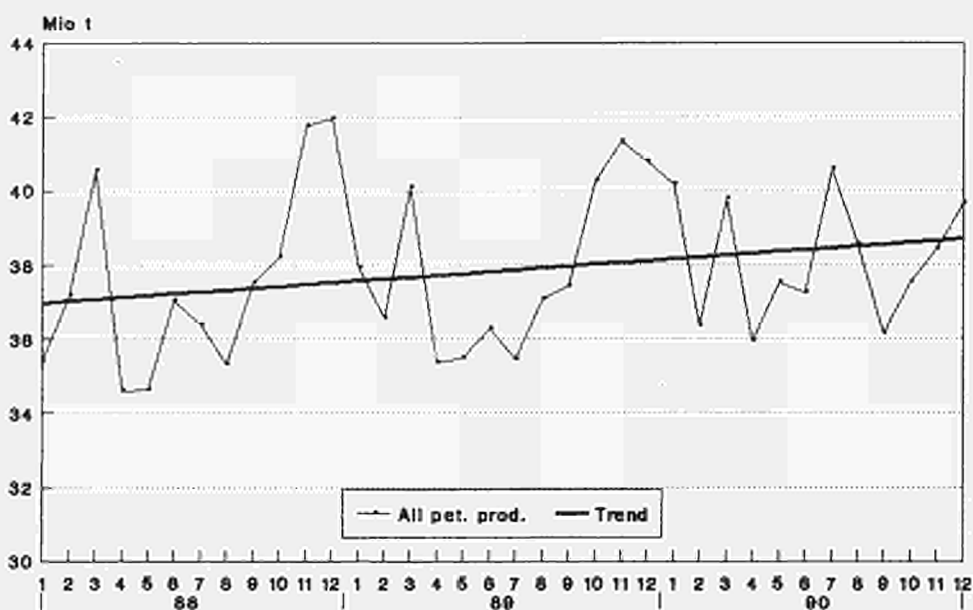

Source: Eurostat

## Petroleum Products

### Inland deliveries

Eur 12

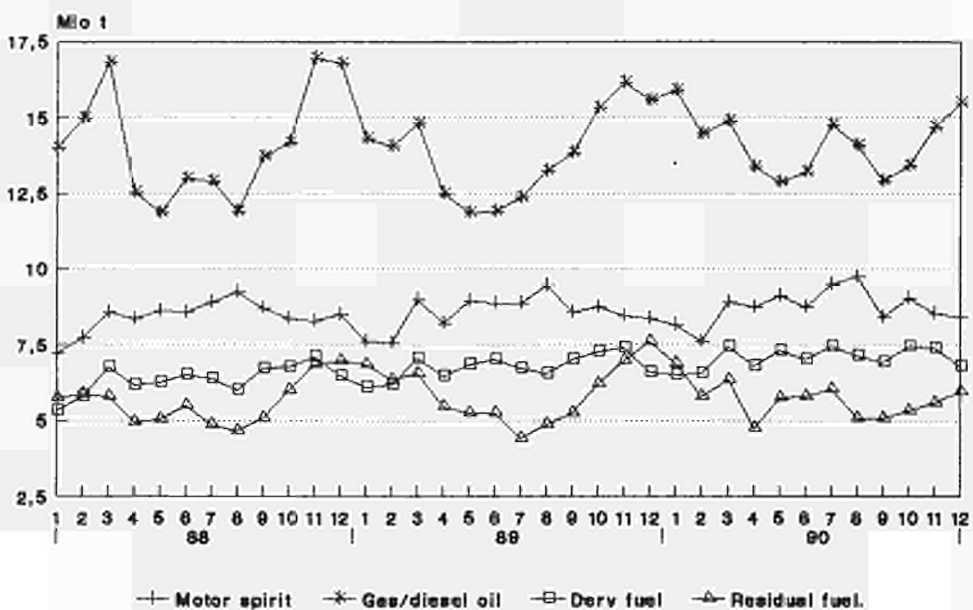

EUR	EUR	BELGI-QUE	DANMARK	DEUTSCH-LAND	ELLAS	ESPAÑA	FRANCE	IRELAND	ITALIA	LUXEM-BOURG	NEDER-LAND	PORTU-GAL	UNITED KINGDOM
1 2	1 0	BELGIE	DANMARK	DEUTSCH-LAND	ELLAS	ESPAÑA	FRANCE	IRELAND	ITALIA	LUXEM-BOURG	NEDER-LAND	PORTU-GAL	UNITED KINGDOM

ROHOEL UND FEEDSTOCKS		CRUDE OIL AND FEEDSTOCKS								PETROLE BRUT ET SEMI RAFFINE				
1000 T		1000 T								1000 T				
FOERDERUNG		PRODUCTION								PRODUCTION				
J - D 1989	111939	110901	-	5530	3792	906	1038	3243	-	4355	-	3814	-	89261
J - D 1990	112673	111875	-	5995	3629	821	798	3023	-	4753	-	3976	-	89678
1990/89 %	0,7	0,9	-	8,4	-4,3	-9,4	-23,1	-6,8	-	9,1	-	4,2	-	0,5
1989 SEP	9652	9585	-	453	292	68	67	272	-	326	-	286	-	7888
OCT	10351	10274	-	470	315	82	77	289	-	306	-	335	-	8477
NOV	9890	9811	-	480	308	78	79	269	-	453	-	319	-	7904
DEC	10000	9912	-	493	312	69	88	285	-	389	-	325	-	8039
1990 SEP	8665	8607	-	502	282	74	58	249	-	360	-	310	-	6830
OCT	9783	9718	-	548	321	78	65	262	-	358	-	318	-	7833
NOV	9138	9068	-	534	278	73	(70)	248	-	429	-	312	-	7194
DEC	9066	9006	-	560	(300)	(70)	(60)	252	-	371	-	325	-	7128

GESAMTEINFUEHREN		TOTAL IMPORTS								IMPORTATIONS TOTALES				
ROHOEL UND FEEDSTOCKS		CRUDE OIL AND FEEDSTOCKS								PETROLE BRUT ET SEMI RAFFINE				
J - D 1989	431279	369508	29670	5226	66152	15295	51486	72482	1575	78393	-	51122	10285	49593
J - D 1990	451146	386608	28957	4673	71876	15851	53337	75403	1925	85646	-	49042	11201	53235
1990/89 %	4,6	4,6	-2,4	-10,6	8,7	3,6	3,6	4,0	22,2	9,3	-	-4,1	8,9	7,3
1989 SEP	36190	31388	2601	387	5695	867	4087	6180	20	6954	-	4790	715	3894
OCT	37776	32495	2467	385	6088	1005	4925	6457	130	7685	-	4578	356	3700
NOV	38526	33447	2158	481	5825	968	4334	7282	178	6669	-	5023	745	4863
DEC	37312	32914	2922	447	6083	1053	4006	6779	229	7263	-	4258	392	3880
1990 SEP	35921	29918	1742	372	5267	1136	4893	5578	330	7410	-	4047	1110	4036
OCT	35421	30185	1502	495	5997	1227	4367	6201	203	7302	-	3537	869	3721
NOV	34523	29329	1902	364	5842	1263	4500	5751	127	6773	-	3429	694	3878
DEC	38439	33133	2500	435	6395	(1250)	4500	6562	197	7736	-	3688	806	4370

ROHOEL		CRUDE OIL								PETROLE BRUT				
J - D 1989	390948	331732	24798	4325	66152	13687	49466	65216	1508	66531	-	51122	9750	38393
J - D 1990	412682	351990	24881	4017	71876	14661	50083	69589	1919	73740	-	49042	10609	42265
1989 SEP	32414	27815	2067	340	5695	788	3884	5483	-	5816	-	4790	715	2836
OCT	34797	29701	2067	374	6088	866	4771	5931	130	6654	-	4578	325	3013
NOV	35547	30618	1807	374	5825	802	4231	6866	176	5746	-	5023	698	3999
DEC	34774	30501	2538	349	6083	971	3906	6515	229	6392	-	4258	367	3166
1990 SEP	32175	26766	1403	335	5267	980	4413	4972	330	6270	-	4047	996	3162
OCT	32124	27408	1128	470	5997	1018	3890	5844	202	6220	-	3537	826	2992
NOV	31624	26868	1640	296	5842	1093	(4200)	5583	127	5725	-	3429	556	3133
DEC	34915	29952	2100	383	6395	(1150)	(4200)	6098	195	6624	-	3688	763	3319

FEEDSTOCKS		FEEDSTOCKS								PETROLE SEMI RAFFINE				
J - D 1989	40331	37776	4872	901	-	1608	2020	7266	67	11862	-	-	535	11200
J - D 1990	38464	34618	4076	656	-	1190	3254	5814	6	11906	-	-	592	10970
1989 SEP	3776	3573	534	47	-	79	203	697	20	1138	-	-	-	1058
OCT	2979	2794	400	11	-	139	154	526	-	1031	-	-	31	687
NOV	2979	2829	351	107	-	166	103	416	2	923	-	-	47	864
DEC	2538	2413	384	98	-	82	100	264	-	871	-	-	25	714
1990 SEP	3746	3152	339	37	-	156	480	606	-	1140	-	-	114	874
OCT	3297	2777	374	25	-	209	477	357	1	1082	-	-	43	729
NOV	2899	2461	262	68	-	170	(300)	168	-	1048	-	-	138	745
DEC	3524	3181	400	52	-	(100)	(300)	464	2	1112	-	-	43	1051

ROHOEL UND FEEDSTOCKS		CRUDE OIL AND FEEDSTOCKS								PETROLE BRUT ET SEMI RAFFINE				
INNERGEMEINSCHAFTLICHE EINFUEHREN (EUR12)		INTRA COMMUNITY IMPORTS (EUR12)								IMPORT. INTRA COMMUNAUTAIRES (EUR12)				
J - D 1989	35132	3080	350	14516	-	1358	4714	1454	219	-	-	4152	775	4513
J - D 1990	39349	3277	1000	15119	-	2178	6395	1493	763	-	-	4448	510	4166
1989 SEP	3621	229	-	1663	-	145	437	20	1	-	-	654	152	320
OCT	2601	235	-	1185	-	68	590	130	-	-	-	93	-	300
NOV	3663	339	-	1547	-	219	434	129	-	-	-	579	57	359
DEC	3668	181	51	1670	-	107	279	193	14	-	-	646	95	432
1990 SEP	3358	178	75	1086	-	223	465	199	391	-	-	350	63	328
OCT	3903	263	69	1357	-	272	857	67	10	-	-	597	71	340
NOV	2919	359	67	1121	-	(200)	421	127	22	-	-	379	-	223
DEC	3539	(400)	114	1173	-	(200)	601	68	41	-	-	(500)	69	373

EINFUEHREN AUS VEREINIGTEM KOENIGREICH		IMPORTS FROM UNITED KINGDOM								IMPORT. EN PROVENANCE DU ROYAUME-UNI				
J - D 1988	42018	39921	2768	386	18831	-	1262	9344	1248	653	-	6691	835	-
J - D 1989	25937	24790	1676	153	14462	-	372	2879	1409	203	-	4008	775	-
1989 SEP	2886	2734	111	-	1663	-	-	286	20	-	-	654	152	-
OCT	1924	1924	96	-	1185	-	-	422	130	-	-	91	-	-
NOV	2737	2545	182	-	1547	-	135	179	129	-	-	508	57	-
DEC	2866	2771	43	51	1670	-	-	168	193	-	-	646	95	-
1990 SEP	2769	2600	69	75	1056	-	106	324	199	371	-	506	63	-
OCT	3053	2850	187	69	1171	-	132	760	66	-	-	597	71	-
NOV	:	2369	266	67	1121	-	:	409	127	-	-	379	-	-
DEC	:	:	:	114	1144	-	:	374	66	-	-	:	69	-



	E U R		E U R		B E L G I -	D A N M A R K	D E U T S C H	E L L A S	E S P A N A	F R A N C E	I R E L A N D	I T A L I A	L U X E M -	N E D E R -	P O R T U -	U N I T E D	
	1 2		1 0		B E L G I E	D A N M A R K	D E U T S C H	E L L A S	E S P A N A	F R A N C E	I R E L A N D	I T A L I A	L U X E M -	N E D E R -	P O R T U -	U N I T E D	
					B E L G I E	L A N D	L A N D	L A N D	L A N D	L A N D	L A N D	L A N D	B O U R G	L A N D	G A L	K I N G D O M	
ROHOEL UND FEEDSTOCKS EINFUHREN 1000 T					CRUDE OIL AND FEEDSTOCKS IMPORTS 1000 T								PETROLE BRUT ET SEMI RAFFINE IMPORTATIONS 1000 T				
EINFUHREN AUS VENEZUELA					IMPORTS FROM VENEZUELA								IMPORTATIONS EN PROVENANCE DU VENEZUELA				
J - D 1988	7780	7705	753	-	4731	-	75	486	-	245	-	484	-	1006			
J - D 1989	7554	7497	862	-	4423	-	57	515	-	307	-	444	-	946			
1989 SEP	452	452	65	-	201	-	-	30	-	-	-	40	-	116			
OCT	596	596	-	-	433	-	-	61	-	-	-	37	-	65			
NOV	618	618	65	-	306	-	-	30	-	27	-	84	-	106			
DEC	535	535	73	-	280	-	-	94	-	53	-	-4	-	39			
1990 SEP	822	822	89	-	397	-	-	62	-	49	-	155	-	70			
OCT	956	918	49	-	594	-	38	30	-	34	-	51	-	160			
NOV	:	809	74	-	420	-	:	29	-	93	-	51	-	142			
DEC	:	:	:	-	557	-	:	30	-	-	-	:	-	298			
EINFUHREN AUS ALGERIEN					IMPORTS FROM ALGERIA								IMPORTATIONS EN PROVENANCE D'ALGERIE				
J - D 1988	18558	16149	485	-	5367	128	1891	2125	-	3451	-	3211	518	1382			
J - D 1989	19534	17101	624	-	4030	-	1879	2668	-	4984	-	3435	554	1360			
1989 SEP	1731	1580	121	-	224	-	151	346	-	433	-	294	-	162			
OCT	1590	1322	68	-	363	-	200	152	-	534	-	140	68	65			
NOV	1231	1083	2	-	135	-	100	154	-	395	-	344	48	53			
DEC	1554	1380	10	-	497	-	174	93	-	590	-	147	-	43			
1990 SEP	1731	1405	25	-	270	26	201	410	-	206	-	417	125	51			
OCT	2243	1914	50	-	195	-	200	246	-	724	-	464	129	235			
NOV	:	1566	9	-	400	-	:	321	-	290	-	392	-	154			
DEC	:	:	:	-	346	-	:	260	-	434	-	:	179	79			
EINFUHREN AUS LIBYEN					IMPORTS FROM LIBYA								IMPORTATIONS EN PROVENANCE DE LIBYE				
J - D 1988	44832	40300	1709	-	11155	3630	4471	3781	-	17833	-	469	61	1723			
J - D 1989	42569	38249	1379	-	11094	2669	4242	2685	-	18529	-	674	78	1219			
1989 SEP	3727	3259	87	-	961	163	468	339	-	1485	-	80	-	144			
OCT	3614	3064	189	-	913	42	550	11	-	1863	-	-	-	46			
NOV	3660	3354	83	-	859	164	306	210	-	1808	-	156	-	74			
DEC	3989	3602	84	-	963	205	387	319	-	1909	-	-	-	122			
1990 SEP	4095	3730	80	-	775	156	365	235	-	2314	-	-	-	170			
OCT	4535	3990	85	-	814	268	545	480	-	2223	-	-	-	120			
NOV	:	3914	86	-	995	359	:	283	-	2019	-	-	-	172			
DEC	:	:	:	-	915	:	:	268	-	2536	-	:	-	253			
EINFUHREN AUS AEGYPTEN					IMPORTS FROM EGYPT								IMPORTATIONS EN PROVENANCE D'EGYPTE				
J - D 1988	10358	9753	-	-	233	570	-	1495	-	6473	-	-	605	982			
J - D 1989	11765	10144	79	-	598	483	749	1540	-	7234	-	83	872	127			
1989 SEP	919	794	-	-	32	88	-	25	-	624	-	-	125	25			
OCT	1132	1052	-	-	14	43	80	152	-	767	-	-	-	76			
NOV	822	822	79	-	-	27	-	-	-	716	-	-	-	-			
DEC	1070	951	-	-	-	79	119	183	-	606	-	83	-	-			
1990 SEP	1027	693	-	-	21	102	84	153	-	417	-	-	250	-			
OCT	646	646	-	-	27	77	-	-	-	519	-	-	-	23			
NOV	:	738	-	-	26	96	-	126	-	407	-	83	119	-			
DEC	:	:	:	-	-	:	:	115	-	645	-	:	-	25			
EINFUHREN AUS NIGERIA					IMPORTS FROM NIGERIA								IMPORTATIONS EN PROVENANCE DU NIGERIA				
J - D 1988	23337	14579	725	-	4711	-	7032	3947	-	971	-	3524	1726	701			
J - D 1989	25901	13958	50	-	4747	-	9327	3197	-	2270	-	2839	2616	855			
1989 SEP	2681	1704	10	-	542	-	901	428	-	251	-	290	76	183			
OCT	2972	1707	3	-	466	-	1106	664	-	79	-	372	159	123			
NOV	2338	1471	2	-	427	-	791	413	-	256	-	188	76	185			
DEC	2132	1134	-	-	473	-	837	128	-	216	-	119	161	198			
1990 SEP	2364	1323	89	-	374	-	909	326	-	129	-	155	132	250			
OCT	3373	2011	6	-	391	-	1107	563	-	322	-	729	255	-			
NOV	:	2625	2	-	754	-	:	629	-	127	-	631	312	482			
DEC	:	:	:	-	713	-	:	329	-	117	-	:	257	136			
EINFUHREN AUS GABUN					IMPORTS FROM GABON								IMPORTATIONS EN PROVENANCE DU GABON				
J - D 1988	1767	1539	238	-	-	-	228	-	-	-	-	1264	-	37			
J - D 1989	799	799	41	-	-	-	-	-	-	-	-	758	-	-			
1989 SEP	99	99	-	-	-	-	-	-	-	-	-	99	-	-			
OCT	118	118	-	-	-	-	-	-	-	-	-	118	-	-			
NOV	231	231	-	-	-	-	-	-	-	-	-	231	-	-			
DEC	-	-	-	-	-	-	-	-	-	-	-	-	-	-			
1990 SEP	151	151	-	-	19	-	-	-	-	-	-	132	-	-			
OCT	375	375	-	-	125	125	-	-	-	-	-	125	-	-			
NOV	:	139	-	-	5	-	:	-	-	-	-	134	-	-			
DEC	:	:	:	-	-	-	:	-	-	-	-	:	-	-			
EINFUHREN AUS IRAK					IMPORTS FROM IRAQ								IMPORTATIONS EN PROVENANCE D'IRAK				
J - D 1988	33035	27101	1798	-	1419	2883	4488	6507	-	9194	-	1829	1446	3471			
J - D 1989	30256	23765	2287	-	401	2388	5334	6078	-	6286	-	4880	1157	1445			
1989 SEP	2083	1675	151	-	38	376	277	364	-	429	-	170	131	147			
OCT	2600	2203	209	-	3	235	397	414	-	578	-	723	-	41			
NOV	2865	2193	56	-	-	254	407	307	-	545	-	889	265	142			
DEC	2818	2236	111	-	121	123	582	522	-	378	-	981	-	-			
1990 SEP	519	519	5	-	-	-	-	-	-	-	-	514	-	-			
OCT	-	-	-	-	-	-	-	-	-	-	-	-	-	-			
NOV	:	-	-	-	-	-	-	-	-	-	-	-	-	-			
DEC	:	:	:	-	-	-	-	-	-	-	-	:	-	-			





	EUR	EUR	BELGI- QUE	DANMARK	B. R. DEUTSCH LAND	ELLAS	ESPAÑA	FRANCE	IRELAND	ITALIA	LUXEM- BOURG	NEDER- LAND	PORTU- GAL	UNITED KINGDOM
	1 2	1 0	BELGIE											
<b>ROHOEL UND FEEDSTOCKS</b>			<b>CRUDE OIL AND FEEDSTOCKS</b>							<b>PETROLE BRUT ET SEMI RAFFINE</b>				
1000 T			1000 T							1000 T				
<b>EINFUHREN AUS NORWEGEN</b>			<b>IMPORTS FROM NORWAY</b>							<b>IMPORTATIONS EN PROVENANCE DE NORVEGE</b>				
J - D 1988	35563	35187	2303	978	5557	-	278	4636	-	82	-	5218	98	16413
J - D 1989	45673	45256	3988	1274	5418	-	346	7983	-	27	-	5184	71	21382
1989 SEP	4208	4208	393	107	264	-	-	1054	-	27	-	609	-	1754
OCT	3657	3657	352	101	439	-	-	785	-	-	-	215	-	1765
NOV	3956	3879	126	146	843	-	77	411	-	-	-	678	-	1675
DEC	3765	3765	476	85	447	-	-	537	-	-	-	257	-	1963
1990 SEP	3663	3663	277	150	453	-	-	198	131	57	-	409	-	1988
OCT	4031	4031	317	151	611	-	-	356	136	-	-	666	-	1794
NOV	:	4128	807	235	799	-	:	511	-	-	-	166	-	1610
DEC	:	:	:	155	1058	-	:	338	129	5	-	:	-	2233
<b>EINFUHREN AUS OPEC-LAENDERN</b>			<b>IMPORTS FROM OPEC</b>							<b>IMPORTATIONS EN PROVENANCE DE L'OPEP</b>				
J - D 1988	226260	193513	15311	2945	35131	10886	27242	29885	-	49634	-	34231	5505	15490
J - D 1989	247080	207653	17241	2725	34423	11414	31394	36230	-	52849	-	36635	8033	16136
1989 SEP	20670	18047	1437	232	2946	699	2416	3470	-	5032	-	2920	207	1311
OCT	22238	18566	1380	258	3530	751	3445	2939	-	4968	-	3690	227	1050
NOV	22438	19304	1317	231	2663	659	2493	3844	-	4806	-	3568	641	2216
DEC	21691	18836	1684	223	2952	819	2583	3417	-	5472	-	3091	272	1178
1990 SEP	18726	16074	857	111	2269	947	2131	2588	-	4958	-	3094	521	1250
OCT	19599	15890	362	249	2818	990	3088	3247	-	5300	-	1990	621	934
NOV	:	15900	480	:	3132	1016	:	2788	-	4869	-	2399	437	1216
DEC	:	:	:	115	:	:	:	3311	-	5870	-	:	694	1177
89 JAN-NOV	225389	188817	15557	2502	31471	10595	28811	32813	-	47377	-	33544	7761	14958
90 JAN-NOV	:	199633	13804	1523	33022	12435	:	34243	-	54141	-	32780	7206	17685
1990/89 %	:	5,7	-11,3	-39,1	4,9	17,4	:	4,4	-	14,3	-	-2,3	-7,2	18,2
<b>GESAMTAUSFUHREN</b>			<b>TOTAL EXPORTS</b>							<b>EXPORTATIONS TOTALES</b>				
J - D 1988	80708	80708	2694	1982	-	1154	-	106	-	1779	-	934	-	72059
J - D 1989	60027	60027	2912	2290	-	1067	-	161	-	2284	-	1037	-	50276
1989 SEP	5295	5295	194	192	-	54	-	47	-	306	-	87	-	4415
OCT	5878	5878	216	210	-	-	-	-	-	66	-	82	-	5304
NOV	5517	5517	157	250	-	49	-	-	-	185	-	44	-	4832
DEC	5132	5132	208	226	-	50	-	-	-	304	-	87	-	4257
1990 SEP	5167	5167	350	247	-	52	-	-	-	213	-	89	-	4216
OCT	6026	6026	63	320	-	57	-	43	-	264	-	190	-	5089
NOV	4896	4846	142	247	-	(50)	50	40	-	309	-	249	-	3809
DEC	:	:	:	326	-	(50)	-	22	-	108	-	(115)	-	4578
89 JAN-NOV	54895	54895	2704	2064	-	1017	-	161	-	1980	-	950	-	46019
90 JAN-NOV	61094	61044	2290	2454	-	1233	50	125	-	2538	-	1407	-	50997
1990/89 %	11,3	11,2	-15,3	18,9	-	21,2	-	-22,4	-	28,2	-	48,1	-	10,8
<b>EINSATZ IN DEN RAFFINERIEEN</b>			<b>INPUT TO REFINERIES</b>							<b>ENTREES EN RAFFINERIES</b>				
J - D 1989	492047	429948	26744	8369	60538	16445	51442	74453	1503	80865	-	54207	10657	86824
J - D 1990	504414	440048	26232	7924	65056	16536	53403	75350	1767	87693	-	51744	10963	87746
1990/89 %	2,5	2,3	-1,9	-5,3	5,6	0,6	3,8	1,2	17,6	8,4	-	-4,5	2,9	1,1
1989 SEP	41637	36451	2329	577	6900	1104	4474	6429	79	6702	-	4932	712	7399
OCT	42764	37645	2316	703	6924	1098	4859	6831	113	7590	-	5260	260	6810
NOV	42634	37760	1874	710	6919	1495	4126	6819	166	7514	-	4967	748	7296
DEC	45153	40200	2639	781	7440	1518	3913	7186	158	7874	-	4828	1040	7776
1990 SEP	40954	35544	1943	648	6661	1417	4522	6062	157	7546	-	4626	888	6484
OCT	39150	33969	1372	672	6622	1504	4312	6265	155	7214	-	3605	869	6560
NOV	40073	34928	1767	690	6913	1288	(4300)	6257	126	6806	-	3920	845	7161
DEC	42550	37256	(1600)	737	(7000)	(1350)	(4300)	6682	182	7759	-	4697	994	7249
<b>ROHOEL UND MINERALOELERZEUGNISSE</b>			<b>CRUDE OIL AND PETROLEUM PRODUCTS</b>							<b>PETROLE BRUT ET PRODUITS PETROLIERS</b>				
<b>NETTOEINFUHREN</b>			<b>NET IMPORTS</b>							<b>IMPORTATIONS NETTES</b>				
J - D 1988	365850	312146	22716	5076	109815	12293	44161	84059	3628	79158	1325	30629	9543	-36553
J - D 1989	396227	336303	22878	3862	101388	12809	47859	83812	3698	85212	1440	30406	12065	-9202
1989 SEP	32594	27932	2051	316	9284	764	3799	6901	262	6925	114	2614	863	-1299
OCT	33306	28743	1870	326	9055	1082	3962	7296	289	8185	133	2351	601	-1844
NOV	35554	30855	1878	296	8725	1169	3612	8487	382	7436	131	2600	1087	-249
DEC	36180	31930	2848	285	9212	881	3653	8114	371	8342	120	2600	597	-843
1990 SEP	31501	26129	1100	215	7495	956	4341	6427	602	7473	136	1665	1031	60
OCT	31685	26656	1543	181	8735	1018	3899	6708	453	7641	158	1900	1130	-1681
NOV	30846	26133	1600	134	8374	1327	(3950)	5906	326	7375	139	1723	763	-771
DEC	:	:	:	255	9095	(1200)	:	7502	337	8972	123	1997	1001	-1242
89 JAN-NOV	360047	304373	20030	3577	92176	11928	44206	75698	3327	76870	1320	27806	11468	-8359
90 JAN-NOV	371540	316983	20049	2703	97072	12608	43394	77246	4462	79701	1470	28659	11163	-6987
1990/89 %	3,2	4,1	0,1	-24,4	5,3	5,7	-1,8	2,0	34,1	3,7	11,4	3,1	-2,7	-16,4

	EUR	EUR	BELGI- QUE	DANMARK	B. R. I DEUTSCH LAND	ELLAS	ESPAÑA	FRANCE	IRELAND	ITALIA	LUXEM- BOURG	NEDER- LAND	PORTU- GAL	UNITED KINGDOM
	1 2	1 0	BELGIE	DANMARK	DEUTSCH LAND	ELLAS	ESPAÑA	FRANCE	IRELAND	ITALIA	LUXEM- BOURG	NEDER- LAND	PORTU- GAL	UNITED KINGDOM
<b>MINERALOELERZEUGNISSE</b>			<b>PETROLEUM PRODUCTS</b>						<b>PRODUITS PETROLIERS</b>					
<b>NETTOERZEUGUNG IN DEN RAFFINERIEEN</b>			<b>NET PRODUCTION IN REFINERIES</b>						<b>PRODUCT. NETTE DANS LES RAFFINERIES</b>					
1000 T			1000 T						1000 T					
<b>ALLE MINERALOELERZEUGNISSE</b>			<b>ALL PETROLEUM PRODUCTS</b>						<b>TOUS PRODUITS PETROLIERS</b>					
J - D 1989	459940	402287	25820	7987	75999	15548	47638	69339	1428	75149	-	50529	10015	80488
J - D 1990	468552	408779	24897	7542	79348	15597	49454	70067	1683	80014	-	48264	10319	81367
1990/89 %	1,9	1,6	-3,6	-5,6	4,4	0,3	3,8	1,0	17,9	6,5	-	-4,5	3,0	1,1
1989 SEP	38967	34098	2256	556	6537	1030	4198	5994	67	6209	-	4620	671	6829
OCT	40094	35358	2232	675	6567	1027	4504	6388	108	7059	-	4949	232	6353
NOV	39917	35406	1838	675	6565	1418	3817	6349	157	6993	-	4693	694	6718
DEC	42385	37699	2591	741	7010	1442	3703	6664	156	7334	-	4489	983	7272
1990 SEP	38223	33167	1772	615	6294	1341	4216	5644	147	7019	-	4347	840	5988
OCT	36517	31726	1309	642	6236	1431	3971	5845	144	6675	-	3357	820	6087
NOV	36313	31522	1616	655	6523	1216	(4000)	5793	120	5294	-	3645	791	6660
DEC	39508	34473	(1450)	703	(6400)	(1240)	(4100)	6190	175	7216	-	4388	935	6711
<b>FLEUSSIG-UND RAFFINERIEGAS</b>			<b>LPG AND REFINERY GAS</b>						<b>GPL ET GAZ DE RAFFINERIE</b>					
J - D 1988	14746	12749	525	163	2710	373	1673	2613	55	1907	-	2758	324	1645
J - D 1989	14636	12405	525	146	2402	388	1857	2595	29	2101	-	2562	374	1657
1989 SEP	1179	1008	47	12	191	23	144	207	-	170	-	222	27	136
OCT	1140	970	39	11	170	20	161	207	2	190	-	235	9	96
NOV	1141	987	30	10	172	35	128	199	3	169	-	240	26	129
DEC	1238	1064	37	12	203	43	140	216	4	185	-	244	34	120
1990 SEP	1156	992	18	11	199	31	141	213	3	165	-	226	23	126
OCT	1062	889	9	11	143	29	142	180	3	175	-	243	31	96
NOV	:	934	28	13	174	32	:	178	2	178	-	212	35	117
DEC	:	:	:	13	:	:	:	190	3	161	-	209	29	119
89 JAN-NOV	13398	11341	488	134	2199	345	1717	2379	25	1916	-	2318	340	1537
90 JAN-NOV	:	11575	393	129	2118	351	:	2426	26	2102	-	2529	370	1501
1990/89 %	:	2,1	-19,5	-3,7	-3,7	1,7	:	2,0	4,0	9,7	-	9,1	8,8	-2,3
<b>MOTORENBENZIN</b>			<b>MOTOR SPIRIT</b>						<b>ESSENCES MOTEUR</b>					
J - D 1988	109128	98901	4939	1226	19661	3015	8776	18513	292	16322	-	8613	1451	26320
J - D 1989	110760	99827	5345	1311	20067	3136	9231	17677	331	15941	-	8782	1702	27237
1989 SEP	9368	8465	471	86	1666	255	745	1468	22	1413	-	808	158	2276
OCT	9389	8448	441	102	1680	219	848	1581	24	1517	-	684	93	2200
NOV	9082	8180	378	107	1580	275	793	1560	27	1418	-	621	109	2214
DEC	9479	8578	428	106	1855	289	734	1529	29	1394	-	649	167	2299
1990 SEP	9393	8410	422	112	1751	322	843	1359	33	1663	-	798	140	1950
OCT	8661	7810	321	101	1741	314	725	1225	36	1479	-	715	126	1878
NOV	:	8337	366	101	1759	259	:	1401	26	1487	-	685	138	2253
DEC	:	:	:	119	:	:	:	1304	27	1461	-	637	164	2027
89 JAN-NOV	101281	91249	4917	1205	18212	2847	8497	16148	302	14547	-	8133	1535	24938
90 JAN-NOV	:	93883	4839	1081	19336	3128	:	15450	314	16580	-	8458	1559	24697
1990/89 %	:	2,9	-1,6	-10,3	6,2	9,9	:	-4,3	4,0	14,0	-	4,0	1,6	-1,0
<b>PETROLEUM UND FLUGTURBINENKRAFTSTOFFE</b>			<b>KEROSENES AND JET FUELS</b>						<b>PETROLE LAMPANT ET CARBUREACTEURS</b>					
J - D 1988	32864	28087	1558	278	1932	1877	4116	4539	-	3964	-	4835	661	9104
J - D 1989	34511	29923	1720	497	2099	1861	3836	4912	-	3997	-	5402	752	9435
1989 SEP	3101	2704	149	29	181	132	342	472	-	373	-	530	55	838
OCT	2949	2592	144	27	178	144	343	429	-	372	-	564	14	734
NOV	2865	2454	126	16	169	165	363	364	-	341	-	453	48	820
DEC	2766	2348	99	14	130	144	336	363	-	343	-	410	82	845
1990 SEP	2972	2498	82	23	235	167	398	431	-	327	-	486	76	747
OCT	3330	2835	87	20	235	166	409	479	-	492	-	461	86	895
NOV	:	2680	106	29	252	127	:	467	-	423	-	437	82	839
DEC	:	:	:	16	:	:	:	369	-	404	-	420	53	748
89 JAN-NOV	31745	27575	1621	483	1969	1717	3500	4549	-	3654	-	4992	670	8590
90 JAN-NOV	:	28544	1372	308	2314	1699	:	4688	-	4399	-	4660	845	9104
1990/89 %	:	3,5	-15,4	-36,2	17,5	-1,0	:	3,1	-	20,4	-	-6,7	26,1	6,0
<b>ROHBENZIN</b>			<b>NAPHTHAS</b>						<b>NAPHTAS</b>					
J - D 1988	16251	13370	1380	243	3231	704	2128	882	39	1068	-	4158	753	1665
J - D 1989	17127	14752	1603	285	3264	609	1564	1713	48	1073	-	4350	811	1807
1989 SEP	1323	1131	124	21	274	6	180	150	1	51	-	344	12	160
OCT	1404	1220	115	23	277	21	166	138	4	77	-	371	18	194
NOV	1544	1298	113	29	320	60	145	128	8	103	-	303	101	234
DEC	1664	1549	219	42	340	63	30	187	8	118	-	403	85	169
1990 SEP	1082	937	68	17	238	35	74	150	6	-24	-	309	71	138
OCT	1119	934	52	24	227	40	110	252	4	-44	-	177	75	202
NOV	:	869	78	17	247	8	:	206	3	-67	-	215	74	162
DEC	:	:	:	22	:	:	:	208	6	25	-	395	68	232
89 JAN-NOV	15463	13203	1384	243	2924	546	1534	1526	40	955	-	3947	726	1638
90 JAN-NOV	:	11510	1220	228	3088	520	:	1973	64	-222	-	2964	797	1675
1990/89 %	:	-12,8	-11,8	-6,2	5,6	-4,8	:	29,3	60,0	-123,2	-	-24,9	9,8	2,3

	EUR	EUR	BELGI- QUE	DANMARK	B. R. DEUTSCH LAND	ELLAS	ESPAÑA	FRANCE	IRELAND	ITALIA	LUXEM- BOURG	NEDER- LAND	PORTU- GAL	UNITED KINGDOM		
	1 2	1 0	BELGIE	DANMARK	DEUTSCH LAND	ELLAS	ESPAÑA	FRANCE	IRELAND	ITALIA	LUXEM- BOURG	NEDER- LAND	PORTU- GAL	UNITED KINGDOM		
<b>MINERALOELERZEUGNISSE</b>	<b>PETROLEUM PRODUCTS</b>													<b>PRODUITS PETROLIERS</b>		
<b>NETTOERZEUGUNG IN DEN RAFFINERIEEN</b>	<b>NET PRODUCTION IN REFINERIES</b>													<b>PRODUCT. NETTE DANS LES RAFFINERIES</b>		
<b>1000 T</b>	<b>1000 T</b>													<b>1000 T</b>		
<b>DIESELKRAFTST.UND DESTILLATHEIZOELE</b>	<b>GAS/ DIESEL OIL</b>													<b>GASOIL ET FUEL-OIL FLUIDE</b>		
J - D 1988	160307	145592	9152	3059	36174	3419	12548	27456	498	25113	-	16796	2167	23925		
J - D 1989	159920	143631	9714	3277	33748	3733	13425	27525	552	25486	-	16311	2864	23285		
1989 SEP	13777	12410	853	222	3001	242	1175	2356	21	2200	-	1530	192	1985		
OCT	14140	12757	882	264	2936	313	1315	2550	69	2388	-	1634	68	1721		
NOV	14696	13424	733	278	3001	390	1072	2908	57	2530	-	1606	200	1921		
DEC	15980	14609	973	326	3439	425	1085	2877	56	2613	-	1558	286	2342		
1990 SEP	12681	11305	716	271	2507	285	1157	2199	53	2310	-	1236	219	1728		
OCT	12198	10840	586	275	2457	298	1157	2268	53	2238	-	941	201	1724		
NOV	:	11848	628	281	2739	294	:	2507	45	2214	-	1186	208	1954		
DEC	:	:	:	311	:	:	:	2785	65	2548	-	1512	283	2138		
89 JAN-NOV	143940	129022	8741	2951	30309	3308	12340	24648	496	22873	-	14753	2578	20943		
90 JAN-NOV	:	132543	9180	2875	31589	3250	:	25186	551	25449	-	13197	2591	21266		
1990/89 %	:	2,7	5,0	-2,6	4,2	-1,8	:	2,2	11,1	11,3	-	-10,5	0,5	1,5		
<b>RUECKSTANDSHEIZOELE</b>	<b>RESIDUAL FUEL OIL</b>													<b>FUEL-OIL RESIDUEL</b>		
J - D 1988	92007	76936	6125	2240	8157	5264	12614	11194	480	21544	-	10009	2457	11923		
J - D 1989	91195	74370	5295	2300	6495	5287	13426	11141	489	21402	-	9577	3399	12384		
1989 SEP	7269	5857	475	164	515	316	1183	816	21	1648	-	878	229	1024		
OCT	7803	6541	447	166	595	274	1241	841	39	1958	-	1168	21	1053		
NOV	7914	6702	334	205	605	439	981	921	57	1893	-	1236	231	1012		
DEC	9083	7602	702	212	564	452	1137	1206	57	2153	-	1073	344	1183		
1990 SEP	7897	6477	299	160	491	456	1135	861	52	2289	-	933	285	936		
OCT	6976	5637	136	184	582	515	1048	901	48	1857	-	528	291	886		
NOV	:	5723	267	166	607	446	:	913	44	1736	-	606	247	938		
DEC	:	:	:	202	:	:	:	964	65	2373	-	934	317	1091		
89 JAN-NOV	82112	66768	4593	2088	5931	4835	12289	9935	432	19249	-	8504	3055	11201		
90 JAN-NOV	:	70477	4821	1891	6413	4918	:	10297	540	20827	-	8744	3108	12026		
1990/89 %	:	5,6	5,0	-9,4	8,1	1,7	:	3,6	25,0	8,2	-	2,8	1,7	7,4		
<b>VERSCHIEDENE PRODUKTE</b>	<b>SUNDRY PRODUCTS</b>													<b>PRODUITS PETROLIERS DIVERS</b>		
J - D 1988	32185	28004	1599	384	8761	479	4039	4849	-	3775	-	3676	142	4481		
J - D 1989	36513	31858	1616	369	7932	979	4299	3775	7	8952	-	3545	356	4683		
1989 SEP	3324	2876	138	21	711	93	429	524	-	671	-	308	19	410		
OCT	3673	3213	163	83	731	73	430	642	-	874	-	292	30	355		
NOV	3049	2714	122	30	719	91	335	269	5	856	-	234	-	388		
DEC	2550	2303	133	27	481	63	241	286	2	845	-	152	6	314		
1990 SEP	2958	2549	165	21	874	45	384	431	-	289	-	361	25	363		
OCT	3073	2683	117	27	854	69	380	539	-	378	-	293	10	406		
NOV	:	2128	142	46	744	50	:	122	-	323	-	304	7	397		
DEC	:	:	:	20	:	:	:	371	9	244	-	281	21	356		
89 JAN-NOV	33963	29555	1483	342	7451	916	4058	3489	5	8107	-	3393	350	4369		
90 JAN-NOV	:	26583	1616	266	8090	471	:	3853	13	4563	-	3324	92	4387		
1990/89 %	:	-10,1	9,0	-22,2	8,6	-48,6	:	10,4	160,0	-43,7	-	-2,0	-73,7	0,4		
<b>DARUNTER SCHMIERSTOFFE</b>	<b>AMONG WHICH LUBRICANTS</b>													<b>DONT LUBRIFIANTS</b>		
1988	6548	6024	2	1	1445	181	399	1730	-	1147	-	549	125	969		
1989	6892	6404	4	-	1458	164	361	1825	-	1295	-	608	127	1050		
1989 SEP	:	:	-	-	122	:	23	185	-	:	-	47	:	110		
OCT	:	:	-	-	130	:	45	198	-	:	-	55	:	92		
NOV	:	:	-	-	124	:	22	170	-	:	-	16	:	88		
DEC	:	:	-	-	109	:	13	152	-	:	-	43	:	71		
1990 SEP	:	:	-	-	136	:	12	153	-	:	-	59	:	64		
OCT	:	:	-	-	140	:	29	141	-	:	-	47	:	79		
NOV	:	:	-	-	139	:	:	130	-	:	-	42	:	80		
DEC	:	:	-	-	:	:	:	115	-	:	-	54	:	83		
<b>DARUNTER BITUMEN</b>	<b>AMONG WHICH BITUMEN</b>													<b>DONT BITUMES</b>		
1988	14030	12199	734	57	2682	213	1736	3148	-	2387	-	683	95	2295		
1989	14600	12504	763	49	2770	281	1980	3040	-	2505	-	703	116	2393		
1989 SEP	:	:	71	8	309	:	187	329	-	:	-	94	:	196		
OCT	:	:	82	2	331	:	204	337	-	:	-	63	:	195		
NOV	:	:	59	4	243	:	161	255	-	:	-	57	:	203		
DEC	:	:	55	4	113	:	118	176	-	:	-	7	:	141		
1990 SEP	:	:	114	5	367	:	210	319	-	:	-	78	:	195		
OCT	:	:	88	-	331	:	163	339	-	:	-	61	:	219		
NOV	:	:	73	-	260	:	:	202	-	:	-	51	:	198		
DEC	:	:	:	-	:	:	:	158	-	:	-	21	:	163		

	EUR 12	EUR 10	BELGI-QUE BELGIE	DANMARK DANMARK	D. R. L. DEUTSCHLAND	ELLAS	ESPAÑA	FRANCE	IRELAND	ITALIA	LUXEM-BOURG	NEDERLAND	PORTUGAL	UNITED KINGDOM	
<b>ALLE MINERALÖLERZEUGNISSE EINFÜHREN 1000 T</b>	<b>ALL PETROLEUM PRODUCTS IMPORTS 1000 T</b>													<b>TOUS PRODUITS PÉTROLIERS IMPORTATIONS 1000 T</b>	
<b>GESAMTEINFÜHREN</b>	<b>TOTAL IMPORTS</b>													<b>IMPORTATIONS TOTALES</b>	
J - D 1989	169545	158062	11948	4072	42455	3676	7889	23160	2673	21598	1467	38140	3594	8873	
J - D 1990	173090	164105	12240	3964	43389	5379	5813	23128	3402	22454	1608	39133	3172	9408	
1990/89 %	2,1	3,8	2,4	-2,7	2,2	46,3	-26,3	-0,1	27,3	4,0	9,6	2,6	-11,7	6,0	
1989 SEP	13716	12914	920	356	4116	240	599	1700	246	1506	116	3057	203	657	
OCT	14199	13486	1115	388	3501	346	437	2096	231	1595	135	2987	276	1092	
NOV	15019	14234	1187	371	3513	487	385	2197	262	2080	132	2921	400	1084	
DEC	16902	15797	1454	405	3723	376	825	2165	213	2558	124	3618	280	1161	
1990 SEP	12367	11821	1076	290	3234	435	337	1826	302	1488	137	2787	209	246	
OCT	15218	14504	1235	364	3523	447	310	1990	255	1964	158	3553	404	1015	
NOV	14005	13469	1148	268	3427	591	300	1582	206	2139	140	3226	236	742	
DEC	14515	13793	1239	339	3500	500	400	2016	146	2466	125	2942	322	520	
<b>INNERGEMEINSCHAFTLICHE EINFÜHREN (EUR12)</b>	<b>INTRA COMMUNITY IMPORTS (EUR12)</b>													<b>IMPORT. INTRA COMMUNAUTAIRES (EUR12)</b>	
J - D 1988	79483		9489	1200	28990	594	1840	11716	2785	2983	1342	11750	1526	5268	
J - D 1989	78769		9286	755	27483	610	1522	11849	2600	4404	1477	10739	3032	5012	
1989 AUG	6781		632	71	2776	97	89	897	206	326	116	965	254	352	
SEP	6029		767	41	2784	37	134	850	224	299	117	323	200	253	
OCT	6828		814	90	2287	47	31	1125	231	309	136	920	190	648	
NOV	7280		1000	49	2210	195	149	1106	247	432	132	779	365	616	
1990 AUG	7429		889	109	2600	44	48	1063	287	547	135	1037	252	418	
SEP	6813		936	39	2078	5	104	973	246	694	135	856	188	559	
OCT	7394		982	76	2387	7	55	926	232	816	158	748	357	650	
NOV	6691		901	32	2306	131	149	750	197	759	143	779	171	373	
89 JAN-NOV	70949		8134	725	25024	571	1260	10692	2387	3872	1353	9842	2813	4276	
90 JAN-NOV	75917		9126	612	26266	334	1093	10386	3049	5679	1483	9639	2248	6002	
1990/89 %	7,0		12,2	-15,6	5,0	-41,5	-13,3	-2,9	27,7	46,7	9,6	-2,1	-20,1	40,4	
<b>AUSSERGEMEINSCHAFTLICHE EINFÜHREN (EUR12)</b>	<b>EXTRA COMMUNITY IMPORTS (EUR12)</b>													<b>IMPORT. EXTRA COMMUNAUTAIRES (EUR12)</b>	
J - D 1988	82176		1871	3731	15886	2363	6499	10125	12	15757	-1	22668	396	2869	
J - D 1989	90776		2662	3317	14972	3066	6367	11311	73	17194	-10	27401	562	3861	
1989 AUG	7049		79	353	1452	171	538	782	-	1142	-	2340	60	132	
SEP	7687		153	315	1332	203	465	850	22	1207	-1	2734	3	404	
OCT	7371		301	298	1214	299	406	971	-	1286	-1	2167	86	444	
NOV	7739		187	322	1303	292	236	1091	15	1648	-	2042	35	468	
1990 AUG	7927		269	312	1433	371	353	1347	12	1209	-	2675	55	-109	
SEP	5554		140	251	1156	430	233	853	56	794	2	1931	21	-313	
OCT	7824		253	288	1136	440	255	1064	23	1148	-	2805	47	365	
NOV	7314		247	236	1121	460	151	832	9	1380	-3	2447	65	369	
89 JAN-NOV	81694		2360	2942	13708	2729	5804	10303	73	15168	-10	24680	501	3436	
90 JAN-NOV	82658		1875	3013	13623	4545	4320	10726	207	14309	-	26552	602	2886	
1990/89 %	1,2		-20,6	2,4	-0,6	66,5	-25,6	4,1	183,6	-5,7	-	7,6	20,2	-16,0	
<b>EINFÜHREN AUS NORWEGEN</b>	<b>IMPORTS FROM NORWAY</b>													<b>IMPORTATIONS EN PROVENANCE DE NORVEGE</b>	
J - D 1988	3121	3116	77	833	948	-	-	204	-	80	-	490	5	484	
J - D 1989	4114	4096	139	707	1058	-	15	362	-	420	-	632	3	778	
1989 AUG	453	453	2	109	146	-	-	40	-	-	-	99	-	57	
SEP	287	287	2	62	81	-	-	19	-	18	-	27	-	78	
OCT	355	355	3	46	122	-	-	37	-	46	-	51	-	50	
NOV	500	500	6	87	138	-	-	43	-	50	-	99	-	77	
1990 AUG	631	631	1	107	164	-	-	80	22	113	-	122	-	22	
SEP	453	453	2	104	65	-	-	67	-	59	-	92	-	64	
OCT	390	398	6	95	43	-	-	91	-	-	-	81	-	82	
NOV	453	453	2	58	99	-	-	105	-	40	-	99	-	50	
<b>EINFÜHREN AUS SCHWEDEN</b>	<b>IMPORTS FROM SWEDEN</b>													<b>IMPORTATIONS EN PROVENANCE DE SUEDE</b>	
J - D 1988	4445	4444	80	1618	1355	-	-	248	-	80	-	331	1	732	
J - D 1989	5092	5092	129	1409	992	-	-	569	-	776	-	453	-	764	
1989 AUG	338	338	-	104	70	-	-	23	-	108	-	31	-	2	
SEP	360	360	-	148	120	-	-	23	-	-	-	4	-	65	
OCT	501	501	-	141	82	-	-	70	-	60	-	41	-	107	
NOV	425	425	1	133	55	-	-	45	-	115	-	16	-	60	
1990 AUG	506	506	36	118	172	-	-	52	-	47	-	7	-	74	
SEP	420	420	5	124	153	-	-	7	-	30	-	60	-	41	
OCT	409	409	39	101	103	-	-	2	-	94	-	25	-	45	
NOV	350	350	6	119	132	-	-	6	-	71	-	16	-	-	
<b>EINFÜHREN AUS DEN USA</b>	<b>IMPORTS FROM THE USA</b>													<b>IMPORTATIONS EN PROVENANCE DES USA</b>	
J - D 1988	5587	4057	228	226	1102	197	1513	1043	-	194	-	877	17	190	
J - D 1989	6942	4833	193	120	1459	176	2020	1398	-	107	-	1101	89	279	
1989 AUG	479	331	12	19	70	-	108	124	-	-	-	106	40	-	
SEP	390	285	12	2	137	-	95	117	-	-	-	17	10	-	
OCT	514	398	19	2	158	14	108	78	-	2	-	125	8	-	
NOV	679	536	15	3	99	4	136	237	-	5	-	45	7	128	
1990 AUG	520	396	16	19	124	-	110	75	-	122	-	40	14	-	
SEP	511	420	13	2	53	27	83	141	-	135	-	43	8	6	
OCT	639	539	25	-	102	15	90	115	-	127	-	137	10	18	
NOV	715	568	43	-	89	1	136	121	-	235	-	45	11	34	

	EUR	EUR	BELGI- QUE	DANMARK	B. R. DEUTSCH LAND	ELLAS	ESPAÑA	FRANCE	IRELAND	ITALIA	LUXEM- BOURG	NEDER- LAND	PORTU- GAL	UNITED KINGDOM
	1 2	1 0												
<b>ALLE MINERALOELERZEUGNISSE EINFUHREN 1000 T</b>	<b>ALL PETROLEUM PRODUCTS IMPORTS 1000 T</b>										<b>TOUS PRODUITS PETROLIERS IMPORTATIONS 1000 T</b>			
<b>EINFUHREN AUS OPEC-LAENDERN</b>	<b>IMPORTS FROM OPEC</b>										<b>IMPORTATIONS EN PROVENANCE DE L'OPEP</b>			
J - D 1988	27535	24706	375	385	2360	584	2548	4479	-	8898	-	7191	281	434
J - D 1989	25777	23507	1008	629	1958	682	1932	4108	-	8218	-	6255	338	649
1989 AUG	1809	1601	-	68	239	30	188	227	-	482	-	523	20	32
SEP	1627	1477	81	64	142	47	150	408	-	597	-	47	-	91
OCT	2319	2090	137	71	72	81	151	469	-	611	-	542	78	107
NOV	2082	1996	-	90	193	69	86	453	-	745	-	383	-	63
1990 AUG	2099	2006	41	58	200	212	90	194	-	524	-	601	3	176
SEP	1390	1309	5	11	204	284	81	141	-	121	-	438	-	105
OCT	2149	2071	90	-	267	335	54	333	-	459	-	483	24	104
NOV	1969	1952	128	-	140	334	14	373	-	558	-	315	3	104
89 JAN-NOV	22815	20812	891	519	1817	621	1689	3702	-	7078	-	5597	314	587
90 JAN-NOV	23870	22431	538	475	1767	3402	1307	2679	-	6278	-	6287	132	1005
1990/89 %	4,6	7,8	-39,6	-8,5	-2,8	447,8	-22,6	-27,6	-	-11,3	-	12,3	-58,0	71,2
<b>EINFUHREN AUS ALGERIEN</b>	<b>IMPORTS FROM ALGERIA</b>										<b>IMPORTATIONS EN PROVENANCE DE L'ALGERIE</b>			
J - D 1988	7205	6517	-	117	1192	-	579	1535	-	1358	-	2017	109	298
J - D 1989	5814	5457	-	-	897	-	279	1401	-	1737	-	1013	78	409
1989 AUG	405	378	-	-	145	-	27	118	-	26	-	78	-	11
SEP	560	509	-	-	71	-	51	143	-	214	-	3	-	78
OCT	655	655	-	-	46	-	-	226	-	169	-	177	-	37
NOV	714	714	-	-	81	-	-	206	-	208	-	156	-	63
1990 AUG	520	517	-	-	92	-	-	50	-	98	-	199	3	78
SEP	393	363	-	-	47	-	30	58	-	96	-	116	-	46
OCT	395	392	16	-	112	-	-	49	-	124	-	78	3	13
NOV	695	692	-	-	115	-	-	86	-	312	-	156	3	23
89 JAN-NOV	5041	4711	-	-	816	-	252	1247	-	1355	-	946	78	347
90 JAN-NOV	5823	5472	36	-	861	6	337	710	-	1837	-	1521	14	501
1990/89 %	15,5	16,2	-	-	5,5	-	33,7	-43,1	-	35,6	-	60,8	-82,1	44,4
<b>EINFUHREN AUS LIBYEN</b>	<b>IMPORTS FROM LIBYA</b>										<b>IMPORTATIONS EN PROVENANCE DE LIBYE</b>			
J - D 1988	3344	2981	134	52	364	446	321	592	-	1109	-	202	42	82
J - D 1989	3954	3518	74	31	314	416	386	451	-	1941	-	291	50	-
1989 AUG	261	247	-	-	24	-	14	31	-	136	-	56	-	-
SEP	275	248	-	-	25	-	27	77	-	143	-	3	-	-
OCT	278	202	-	-	2	-	49	8	-	140	-	52	27	-
NOV	353	353	-	-	58	69	-	-	-	198	-	28	-	-
1990 AUG	423	382	32	-	60	-	41	34	-	233	-	23	-	-
SEP	230	202	3	11	25	88	28	39	-	24	-	12	-	-
OCT	628	574	68	-	56	81	54	61	-	287	-	21	-	-
NOV	426	426	121	-	21	25	-	23	-	208	-	28	-	-
<b>EINFUHREN AUS KUWAIT</b>	<b>IMPORTS FROM KUWAIT</b>										<b>IMPORTATIONS EN PROVENANCE DU KOWEIT</b>			
J - D 1988	8175	7332	-	216	470	-	713	617	-	3109	-	2907	130	13
J - D 1989	8010	7372	-	598	376	31	483	898	-	2430	-	2955	155	84
1989 AUG	622	562	-	68	32	-	40	51	-	153	-	258	20	-
SEP	304	304	-	64	19	-	-	46	-	141	-	27	-	7
OCT	706	626	-	71	23	31	57	109	-	145	-	247	23	-
NOV	450	378	-	90	34	-	72	106	-	80	-	68	-	-
1990 AUG	489	466	-	58	7	-	23	-	-	153	-	248	-	-
SEP	248	248	-	-	-	-	-	-	-	-	-	248	-	-
OCT	4	4	-	-	4	-	-	-	-	-	-	-	-	-
NOV	-	-	-	-	-	-	-	-	-	-	-	-	-	-
<b>EINFUHREN AUS SAUDI-ARABIEN</b>	<b>IMPORTS FROM SAUDI ARABIA</b>										<b>IMPORT. EN PROVENANCE D'ARABIE SAOUDITE</b>			
J - D 1988	4329	3480	137	-	31	57	849	1173	-	1296	-	784	-	2
J - D 1989	3431	2748	91	-	103	74	628	1066	-	732	-	624	55	58
1989 AUG	241	161	-	-	10	-	80	27	-	112	-	12	-	-
SEP	246	200	-	-	27	-	46	104	-	53	-	10	-	6
OCT	349	276	26	-	1	-	45	104	-	86	-	15	28	44
NOV	250	236	-	-	19	-	14	118	-	68	-	31	-	-
1990 AUG	452	426	-	-	17	212	26	-	-	27	-	72	-	98
SEP	406	383	-	-	121	196	23	-	-	1	-	33	-	32
OCT	630	609	-	-	53	254	-	-	-	44	-	221	21	37
NOV	539	525	-	-	2	276	14	136	-	38	-	31	-	42
<b>EINFUHREN AUS VENEZUELA</b>	<b>IMPORTS FROM VENEZUELA</b>										<b>IMPORTATIONS EN PROVENANCE DU VENEZUELA</b>			
J - D 1988	2766	2766	85	-	141	-	-	49	-	1272	-	1205	-	14
J - D 1989	2581	2538	808	-	164	-	43	96	-	440	-	972	-	58
1989 AUG	121	121	-	-	-	-	-	-	-	-	-	119	-	2
SEP	85	85	81	-	-	-	-	-	-	-	-	4	-	-
OCT	84	84	78	-	-	-	-	-	-	-	-	1	-	5
NOV	121	121	-	-	1	-	-	-	-	20	-	100	-	-
1990 AUG	17	17	9	-	3	-	-	1	-	-	-	4	-	-
SEP	36	36	2	-	3	-	-	-	-	-	-	4	-	27
OCT	362	362	6	-	32	-	-	107	-	-	-	163	-	54
NOV	278	278	7	-	2	33	-	97	-	-	-	100	-	39

	EUR	EUR	BELGI- QUE	DANMARK	B. R. DEUTSCH LAND	ELLAS	ESPAÑA	FRANCE	IRELAND	ITALIA	LUXEM- BOURG	NEDER- LAND	PORTU- GAL	UNITED KINGDOM	
	1	2	1	0	1	1	1	1	1	1	1	1	1	1	
<b>ALLE MINERALÖLERZEUGNISSE</b>			<b>ALL PETROLEUM PRODUCTS</b>											<b>TOUS PRODUITS PETROLIERS</b>	
1000 T			1000 T											1000 T	
EINFÜHREN AUS DER UDSSR			IMPORTS FROM USSR											IMPORTATIONS EN PROVENANCE D'URSS	
J - D 1988	17779	16956	737	84	4716	352	823	937	12	580	-	8562	-	976	
J - D 1989	15833	15549	637	48	4693	319	284	1246	74	1123	-	6059	-	1350	
1989 AUG	1602	1602	50	4	459	-	-	49	-	91	-	888	-	61	
SEP	887	860	18	8	374	30	27	2	22	24	-	238	-	144	
OCT	1288	1279	67	22	368	10	9	39	-	105	-	499	-	169	
NOV	1222	1208	104	-	364	8	14	22	15	41	-	510	-	144	
1990 AUG	1523	1516	75	4	363	20	7	210	-	126	-	646	-	72	
SEP	1622	1599	83	-	300	41	23	242	-	273	-	584	-	76	
OCT	1093	1072	20	9	221	-	21	243	23	159	-	301	-	96	
NOV	1209	1195	55	-	333	65	14	58	-	96	-	510	-	78	
89 JAN-NOV	14658	14374	566	48	4256	275	284	1195	74	1006	-	5648	-	1306	
90 JAN-NOV	14438	14199	741	48	3882	197	239	1238	84	2000	-	5146	-	863	
1990/89 %	-1,5	-1,2	30,9	-	-8,8	-28,4	-15,8	3,6	13,5	98,8	-	-8,9	-	-33,9	
EINFÜHREN AUS RUMAENIEN			IMPORTS FROM ROMANIA											IMPORTATIONS EN PROVENANCE DE ROUMANIE	
J - D 1988	5740	5608	55	-	35	387	132	708	-	4107	-	45	-	271	
J - D 1989	6227	5918	-	-	10	917	309	888	-	3755	-	168	-	180	
1989 AUG	619	567	-	-	-	74	52	128	-	304	-	61	-	-	
SEP	393	331	-	-	-	54	62	102	-	139	-	-	-	36	
OCT	380	380	-	-	-	122	-	42	-	189	-	-	-	27	
NOV	544	544	-	-	2	136	-	31	-	375	-	-	-	-	
1990 AUG	315	287	-	-	3	95	28	49	-	140	-	-	-	-	
SEP	165	165	-	-	-	63	-	29	-	73	-	-	-	-	
OCT	174	174	27	-	2	29	-	1	-	115	-	-	-	-	
NOV	138	138	-	-	1	30	-	-	-	107	-	-	-	-	
EINFÜHREN AUS ANDEREN OSTLAENDERN			IMP. FROM OTHER EASTERN EUROPE COUNTRIES											IMP. PROVEN. AUTRES PAYS D'EUR. DE L'EST	
J - D 1988	6990	6764	56	380	5255	684	226	77	-	112	-	200	-	-	
J - D 1989	6559	6481	78	233	4987	711	78	38	-	86	-	348	-	-	
1989 AUG	702	702	10	36	486	67	-	2	-	-	-	101	-	-	
SEP	567	567	13	23	447	72	-	4	-	7	-	1	-	-	
OCT	525	518	9	17	412	26	7	3	-	16	-	35	-	-	
NOV	479	479	8	6	404	37	-	2	-	11	-	11	-	-	
1990 AUG	425	398	25	2	331	15	27	3	-	2	-	18	-	2	
SEP	392	377	2	2	314	15	15	3	-	2	-	19	-	20	
OCT	309	304	2	13	241	-	5	3	-	1	-	42	-	2	
NOV	276	276	2	28	190	-	-	2	-	43	-	11	-	-	
GESAMTAUSFUHREN			TOTAL EXPORTS											EXPORTATIONS TOTALES	
J - D 1988	144570	131240	15828	3146	7219	5095	11516	11669	550	12495	27	57819	1814	17392	
J - D 1989	150462	136647	16257	2899	9098	6139	11606	13636	528	16781	15	55997	2209	15297	
1990/89 %	4,1	4,1	2,7	-7,9	26,0	20,5	0,8	16,9	-4,0	34,3	-44,4	-3,2	21,8	-12,0	
1989 SEP	12017	11075	1276	235	527	289	887	932	4	1229	2	5146	55	1435	
OCT	12791	11360	1496	237	534	269	1400	1257	72	1029	2	5132	31	1332	
NOV	12474	11309	1310	306	613	237	1107	992	58	1128	1	5300	58	1364	
DEC	12902	11649	1320	341	594	498	1178	830	71	1175	4	5189	75	1627	
1990 SEP	11620	10443	1368	200	1006	563	889	977	30	1212	1	5080	288	6	
OCT	12928	12007	1131	358	785	599	778	1440	5	1361	-	5000	143	1328	
NOV	12786	11819	1308	251	895	477	800	1387	7	1228	1	4683	167	1582	
DEC	11814	10887	1138	193	(800)	(500)	(800)	1054	6	1122	2	4518	127	1554	
BUNKER			BUNKERS											SOUTES MARITIMES	
J - D 1988	31140	27557	4002	930	1957	2371	3252	2386	19	3002	-	10599	331	2291	
J - D 1989	33187	29404	4186	970	2128	3050	3394	2615	24	2758	-	11111	389	2562	
1989 SEP	2668	2390	313	78	171	218	251	182	2	252	-	957	27	217	
OCT	2532	2255	343	71	143	208	255	190	2	221	-	901	22	176	
NOV	2472	2210	340	64	151	170	245	198	-	187	-	893	17	207	
DEC	2528	2236	463	62	191	156	260	202	2	204	-	796	32	160	
1990 SEP	2658	2305	315	85	161	225	319	197	2	246	-	843	34	231	
OCT	2693	2396	327	87	164	232	275	210	1	234	-	933	22	208	
NOV	2764	2440	375	76	146	229	(300)	259	1	232	-	920	24	202	
DEC	2612	2320	(320)	83	170	(230)	(260)	202	1	210	-	915	32	189	
INLANDSLIEFERUNGEN INSGESAMT			TOTAL INLAND DELIVERIES											LIVRAISONS INTERIEURES TOTALES	
J - D 1988	454013	402166	17203	8370	101899	11356	40549	80435	3715	85637	1444	19649	11298	72458	
J - D 1989	456822	404983	17272	8112	106250	11328	40805	79173	4199	83761	1583	20179	11034	73126	
1990/89 %	0,6	0,7	0,4	-3,1	4,3	-0,2	0,6	-1,6	13,0	-2,2	9,6	2,7	-2,3	0,9	
1989 SEP	37477	33409	1318	695	9016	933	3158	6576	346	6913	131	1655	910	5826	
OCT	40162	35913	1501	746	9347	1008	3361	7222	320	7566	129	1635	888	6439	
NOV	41247	36789	1635	748	9342	1098	3413	7255	332	8025	125	1695	1045	6534	
DEC	40752	37235	1797	765	8634	1099	2747	7744	320	8540	133	1637	770	6566	
1990 SEP	35819	31587	1123	634	8354	861	3340	6004	346	6869	140	1685	892	5571	
OCT	37174	32890	1070	662	8825	1020	3258	6232	281	7262	140	1735	1026	5663	
NOV	37941	33714	1152	693	8986	1002	(3300)	6517	313	7388	126	1656	927	5881	
DEC	39030	34617	(1500)	696	(8775)	(1050)	(3450)	7315	350	7578	131	1600	963	5622	





	EUR	EUR	BELGI- QUE	DANMARK	B. R. DEUTSCH LAND	ELLAS	ESPAÑA	FRANCE	IRELAND	ITALIA	LUXEM- BOURG	NEDER- LAND	PORTU- GAL	UNITED KINGDOM	
	1 2	1 0	BELGIE	DANMARK	DEUTSCH LAND	ELLAS	ESPAÑA	FRANCE	IRELAND	ITALIA	LUXEM- BOURG	NEDER- LAND	PORTU- GAL	UNITED KINGDOM	
<b>NATURGAS</b>			<b>NATURAL GAS</b>											<b>GAZ NATUREL</b>	
<b>WICHTIGSTE POSITIONEN</b>			<b>PRINCIPAL AGREGATES</b>											<b>PRINCIPAUX AGREGATS</b>	
<b>TJ (HO)</b>			<b>TJ (GCV)</b>											<b>TJ (PCS)</b>	
<b>EINFUHREN AUS DEN NIEDERLANDEN</b>			<b>IMPORTS FROM THE NETHERLANDS</b>						<b>IMPORTATIONS EN PROVENANCE DES PAYS-BAS</b>						
J - D 1988	946645	946645	118442	-	553981	-	-	101150	-	156567	16505	-	-	-	
J - D 1989	1114877	1114877	135992	-	624389	-	-	116584	-	219015	18786	-	-	-	
1989 SEP	:	:	:	-	27150	-	-	6874	-	16749	1165	-	-	-	
OCT	:	:	:	-	47443	-	-	10512	-	22345	1454	-	-	-	
NOV	:	:	:	-	80220	-	-	15804	-	22150	1932	-	-	-	
DEC	:	:	:	-	100021	-	-	17963	-	22616	2065	-	-	-	
1990 SEP	:	:	:	-	41499	-	-	12816	-	21917	1414	-	-	-	
OCT	:	:	:	-	54090	-	-	16526	-	21450	1755	-	-	-	
NOV	:	:	:	-	94956	-	-	17462	-	22345	2109	-	-	-	
DEC	:	:	:	-	115126	-	-	17602	-	22966	2435	-	-	-	
89 JAN-NOV	:	:	:	-	524368	-	-	98621	-	196399	16721	-	-	-	
90 JAN-NOV	:	:	:	-	537417	-	-	121320	-	207743	17555	-	-	-	
1990/89 %	:	:	:	-	2,5	-	-	23,0	-	5,8	5,0	-	-	-	
<b>AUSSERGEEMEINSCHAFTLICHE EINFUHREN(EUR12)</b>			<b>EXTRA COMMUNITY IMPORTS (EUR12)</b>						<b>IMPORT. EXTRA COMMUNAUTAIRES (EUR12)</b>						
J - D 1988	3456007		214068	-	974953	-	132204	897084	-	773118	-	88417	-	414155	
J - D 1989	3731163		243502	-	1045391	-	158002	920016	-	872486	-	91794	-	412530	
1989 SEP	:	:	:	-	83315	-	13764	62316	-	58251	-	6436	-	24555	
OCT	:	:	:	-	97067	-	14813	75528	-	60816	-	9707	-	35734	
NOV	:	:	:	-	95976	-	14769	75600	-	88290	-	7984	-	36958	
DEC	:	:	:	-	97348	-	16705	91152	-	93381	-	5064	-	38867	
1990 SEP	:	:	:	-	91369	-	15859	75564	-	74767	-	8828	-	17188	
OCT	:	:	:	-	102658	-	15617	95328	-	67849	-	11008	-	18808	
NOV	:	:	:	-	102623	-	19665	90936	-	89533	-	10094	-	25525	
DEC	:	:	:	-	101118	-	18630	96552	-	102008	-	10270	-	27846	
89 JAN-NOV	:	:	:	-	948043	-	141297	828864	-	779105	-	86730	-	373663	
90 JAN-NOV	:	:	:	-	981989	-	168835	897588	-	851188	-	90527	-	256752	
1990/89 %	:	:	:	-	3,6	-	19,5	8,3	-	9,3	-	4,4	-	-31,3	
<b>EINFUHREN AUS NORWEGEN</b>			<b>IMPORTS FROM NORWAY</b>						<b>IMPORTATIONS EN PROVENANCE DE NORVEGE</b>						
J - D 1988	1126695	1126695	84647	-	322359	-	-	217620	-	-	-	88417	-	413652	
J - D 1989	1162209	1162209	84393	-	342124	-	-	231120	-	-	-	91794	-	408522	
1989 SEP	:	:	:	-	:	-	-	19116	-	-	-	6436	-	24555	
OCT	:	:	:	-	:	-	-	17784	-	-	-	9707	-	35734	
NOV	:	:	:	-	:	-	-	20484	-	-	-	7984	-	36882	
DEC	:	:	:	-	:	-	-	21384	-	-	-	5064	-	38278	
1990 SEP	:	:	:	-	:	-	-	18396	-	-	-	8828	-	17188	
OCT	:	:	:	-	:	-	-	21132	-	-	-	11008	-	18808	
NOV	:	:	:	-	:	-	-	21564	-	-	-	10094	-	25525	
DEC	:	:	:	-	:	-	-	22032	-	-	-	10270	-	27846	
<b>EINFUHREN AUS DER UDSSR</b>			<b>IMPORTS FROM USSR</b>						<b>IMPORTATIONS EN PROVENANCE D'URSS</b>						
J - D 1988	1351733	1351733	-	-	652596	-	-	315900	-	383237	-	-	-	-	
J - D 1989	1475437	1475437	-	-	702817	-	-	325214	-	447396	-	-	-	-	
1989 SEP	:	:	-	-	:	-	-	14112	-	34857	-	-	-	-	
OCT	:	:	-	-	:	-	-	24552	-	41775	-	-	-	-	
NOV	:	:	-	-	:	-	-	29052	-	44417	-	-	-	-	
DEC	:	:	-	-	:	-	-	33254	-	44301	-	-	-	-	
1990 SEP	:	:	-	-	:	-	-	31032	-	49236	-	-	-	-	
OCT	:	:	-	-	:	-	-	40104	-	50518	-	-	-	-	
NOV	:	:	-	-	:	-	-	38448	-	49080	-	-	-	-	
DEC	:	:	-	-	:	-	-	39672	-	50285	-	-	-	-	
<b>EINFUHREN AUS ALGERIEN</b>			<b>IMPORTS FROM ALGERIA</b>						<b>IMPORTATIONS EN PROVENANCE D'ALGERIE</b>						
J - D 1988	970291	878549	123328	-	-	-	91742	363420	-	389881	-	-	-	1920	
J - D 1989	1040435	936131	154088	-	-	-	104304	363672	-	414363	-	-	-	4008	
1989 SEP	:	:	:	-	-	-	8533	29088	-	23394	-	-	-	-	
OCT	:	:	:	-	-	-	9598	33192	-	19041	-	-	-	-	
NOV	:	:	:	-	-	-	10571	26064	-	43873	-	-	-	76	
DEC	:	:	:	-	-	-	10929	36504	-	49080	-	-	-	589	
1990 SEP	:	:	:	-	-	-	13244	26136	-	25531	-	-	-	-	
OCT	:	:	:	-	-	-	10061	34092	-	17331	-	-	-	-	
NOV	:	:	:	-	-	-	13287	30926	-	40453	-	-	-	-	
DEC	:	:	:	-	-	-	12174	34848	-	51723	-	-	-	-	

		EUR 1		BELGI- QUE	DANMARK	D. H. LÄND	ESPAÑA	FRANCE	IRELAND	ITALIA	LUXEM- BOURG	NEDER- LAND	PORTU- GAL	UNITED KINGDOM	
		1	2	1	0	1	1	1	1	1	1	1	1	1	
NATURGAS WICHTIGSTE TJ (HO)		NATURAL GAS PRINCIPAL AGREGATES TJ (GCV)												GAZ NATUREL PRINCIPALY TJ (PCS)	
FOERDERUNG		PRODUCTION												PRODUCTION	
J - D 1989	5762537	5698828	464	115907	535518	6322	63709	107326	87036	639674	-	2517152	-	1689429	
J - D 1990	6022771	5965667	379	119105	529201	6536	57104	111515	87770	653724	-	2516882	-	1920555	
1990/89 %	4,5	4,7	-18,3	2,8	-1,2	3,4	-10,4	3,9	0,8	2,2	-	0,8	-	13,7	
1989 SEP	340000	334909	44	8036	36927	482	5091	9109	6593	51231	-	139766	-	87271	
OCT	457745	452083	43	9963	43469	482	5662	9109	7389	53566	-	199977	-	128085	
NOV	639429	633952	47	12833	54899	536	5477	11127	8090	52135	-	291454	-	202831	
DEC	692690	687189	45	14432	62284	536	5501	10586	7800	56995	-	328769	-	205742	
1990 SEP	398698	396390	20	7585	34958	589	2308	11306	6242	51231	-	176096	-	108363	
OCT	505844	500040	30	11808	45509	536	5804	10946	6166	53717	-	216084	-	155244	
NOV	673690	668060	30	14678	56165	589	3630	11018	8573	54772	-	306155	-	216080	
DEC	765707	760015	30	16318	62191	589	5692	10695	8498	54508	-	358734	-	248452	
BRUTTOINLANDSVERBRAUCH		GROSS INLAND CONSUMPTION												CONSUMMATION INTERIEURE BRUTE	
J - D 1989	9292929	9074436	372933	69413	2124038	6322	210493	1130391	87036	1716599	18786	1446959	-	2101959	
J - D 1990	9660515	9416615	379929	75005	2218744	6536	243900	1172455	87770	1814677	19990	1436356	-	2205153	
1990/89 %	4,0	3,8	1,9	8,1	4,5	3,4	11,6	3,7	0,8	5,7	6,4	-0,7	-	4,9	
1989 SEP	542896	525917	22236	3895	129492	482	16979	52593	6593	117636	1165	84549	-	107276	
OCT	742915	723081	29416	5699	177428	482	19834	85500	7389	140334	1454	111560	-	163819	
NOV	1020745	999974	40002	7831	236616	536	20771	133533	8090	179112	1932	152533	-	239789	
DEC	1129927	1108711	46526	8733	260497	536	21216	159702	7800	207985	2065	170258	-	244609	
1990 SEP	624263	606495	27235	4879	157416	589	17768	60475	6242	121440	1414	101254	-	125551	
OCT	778195	757115	32914	6519	192340	536	21080	92594	6166	133616	1755	116623	-	174052	
NOV	1059734	1034478	42371	8323	251423	589	25256	138282	8573	184837	2109	156366	-	241605	
DEC	1245345	1220997	47907	9307	277908	589	24348	181050	8498	233699	2435	183306	-	276298	

## Natural gas Extra-Community imports Eur 12

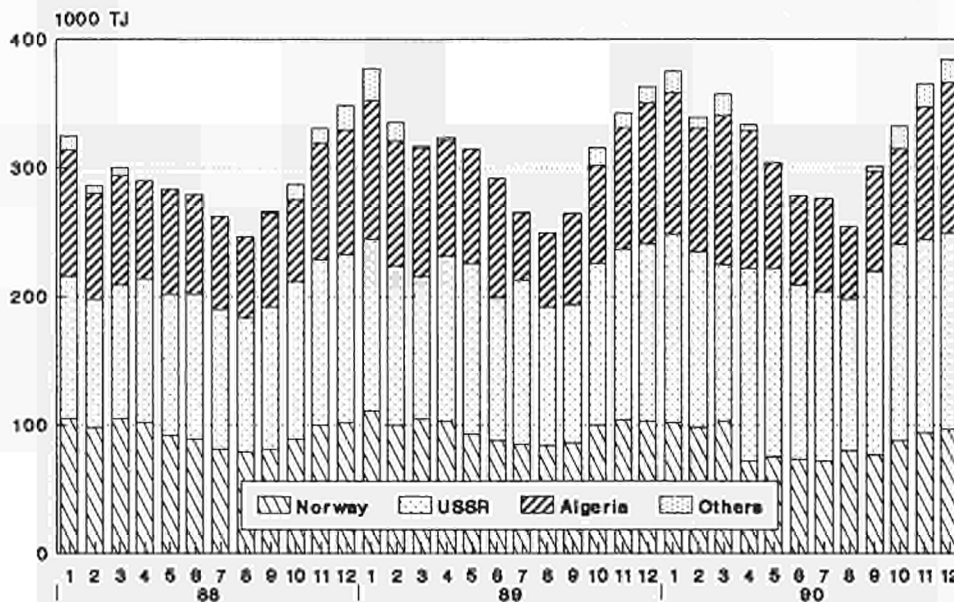

Source: Eurostat



# 3

Elektrizität  
Electrical energy  
Énergie électrique

- Vereinigtes Königreich**
- Die monatlichen Angaben beziehen sich auf Monate von vier und fünf Wochen (vier Wochen für die beiden ersten Monate jeden Trimesters, fünf für den dritten).
  - Die Gesamtbrutto- und nettoerzeugung beinhaltet die Erzeugung aus Erdwärme in Italien.
  - Die "Für den inländischen Markt verfügbare Energie" umfasst jeweils die gesamte ausserhalb der Erzeugungslagen verbrauchte elektrische Energie. Die Übertragungs- und Verteilungsverluste sind daher mit eingeschlossen. Diese verfügbare Energie ist somit gleich dem Bruttogesamtverbrauch abzüglich des Energieverbrauchs der Hilfsbetriebe und der Pumpspeicherwerke.
  - Die Angaben über den Brennstoffverbrauch in den öffentlichen Wärmekraftwerken beziehen sich auf die Umwandlung zur Elektrizitäts- und Wärmeerzeugung.  
Die Umrechnung der Brennstoffe in Terajoule (TJ) basiert auf dem unteren Heizwert (HU) der einzelnen Brennstoffe. Bei der Umrechnung des gesamten Verbrauchs der Brennstoffe in Tonnen Rohöleinheiten (t ROE) sind 41 860 kJ(HU)/kg zugrundegelegt worden.  
Die Angaben für die BR Deutschland betreffen auch den Verbrauch der STEAG-Kraftwerke (Steinkohle Elektrizitäts AG). Demzufolge erreicht der Erfassungsgrad der gegenwärtigen Statistik gegenüber dem Verbrauch sämtlicher Wärmekraftwerke die in der nachfolgenden Tabelle angegebenen Werte.  
Folgende Bezeichnungen werden für die verschiedenen Brennstoffe verwendet:
    - . der Steinkohlenverbrauch umfasst ausser der Steinkohle alle Nebenprodukte der Steinkohlenförderung, wie z.B. Schlammkohle und wiedergewonnene Produkte. Im Vereinigten Königreich gehört ausserdem noch der Koksverbrauch dazu;
    - . der Braunkohlenverbrauch erfasst ältere und jüngere Braunkohle sowie Braunkohlenbriketts und für Irland auch den Torfverbrauch;
    - . der Verbrauch von Mineralölprodukten bezieht Raffineriegas mit ein;
    - . der Verbrauch der abgeleiteten Gase umfasst den Verbrauch von Hochofen- und Kokereigas;
    - . zum Gesamtverbrauch sind auch verschiedene Brennstoffe wie Industrieabfälle, Müll, Holz, usw. sowie zugekaufter und wiedergewonnener Dampf zu rechnen.

- United Kingdom**
- The monthly data refer to periods of 4 or 5 weeks (4 weeks for the two first months of each quarter, 5 for the last month).
  - Total generation and total net production include electricity produced from geothermal heat in Italy.
  - The heading "available for internal market" covers all the electricity consumed outside generating installations in the country concerned. Transportation and distribution losses are therefore included. This amount is thus equal to the gross inland consumption less the energy absorbed by station auxiliaries and pumping stations.
  - Fuel consumption data refer to fuels consumed to generate electricity and heat in public supply power stations.  
The conversion of fuels into Terajoules (TJ) is effected on the basis of the respective net calorific value (NCV) for each fuel. The conversion of total fuel consumption to tonnes of oil equivalent (toe) is calculated on the basis of a factor of 41 860 kJ (NCV)/kg.  
The data for FR of Germany also cover the STEAG (Steinkohle Elektrizitäts AG) power stations.  
The different fuels are covered by the following definitions:
    - . hard coal consumption includes all coal by-products, such as slurry and recovered products. Moreover it includes coke consumption for the United Kingdom;
    - . lignite consumption includes black lignite, brown coal and brown coal briquettes. For Ireland peat consumption is contained in this rubric;
    - . petroleum products consumption includes refinery gas;
    - . derived gases cover blast furnace gas and coke oven gas;
    - . under the heading 'All products' various fuels such as industrial residues, household waste, wood, etc as well as purchased and recovered steam are included;
    - . the thermal energy produced in nuclear power stations is the quantity of heat released as a result of fission of the nuclear fuel inside the reactor. This thermal energy must not be confused with the electrical energy obtained at the terminals of the sets.

- Royaume-Uni**
- Les mois se réfèrent à des périodes de 4 ou 5 semaines (4 semaines pour les deux premiers mois de chaque trimestre, 5 semaines pour le dernier).
  - La production totale brute et la production totale nette comprennent la production géothermique de l'Italie.
  - Le "disponible pour le marché intérieur" groupe toute l'énergie électrique consommée dans les pays en dehors des installations de production. Les pertes de transport et de distribution sont donc incluses. Ce disponible est ainsi égal à la consommation intérieure brute diminuée de l'énergie absorbée par les services auxiliaires et par les centrales de pompage.
  - Les données de consommation de combustibles dans les centrales thermiques des services publics se rapportent aux transformations en vue de la production d'énergie électrique et de la production de chaleur desservies par ces services publics.  
La conversion des combustibles en TeraJoules (TJ) est effectuée sur la base du pouvoir calorifique inférieur (PCI) respectif à chaque combustible. La conversion de la consommation totale de combustibles en tonnes d'équivalent pétrole (tep) est établie sur la base d'un taux de 41 860 kJ(PCI)/kg.  
En R.F. d'Allemagne, les données couvrent également les centrales de la STEAG (Steinkohle Elektrizitäts AG). En ce qui concerne les différents combustibles, les définitions retenues sont les suivantes:
    - . la consommation de houille comprend outre la houille, tous les produits d'extraction houillère, tels que les schlamm et les produits de récupération. De plus, elle inclut la consommation de coke pour le Royaume-Uni;
    - . la consommation de lignite couvre le lignite ancien, le lignite récent et les briquettes de lignite ainsi que la consommation de tourbe pour l'Irlande;
    - . la consommation de produits pétroliers inclut le gaz de raffineries;
    - . la consommation de gaz dérivés couvre celle du gaz de hauts fourneaux et de gaz de cokeries;
    - . dans la consommation totale sont compris des combustibles divers tels que les résidus industriels, les ordures ménagères, le bois, etc...., de même que la vapeur achetée et récupérée;
    - . l'énergie thermique produite dans les centrales nucléaires est la quantité de chaleur dégagée du fait de la fission du combustible nucléaire constituant le coeur du réacteur. Cette énergie thermique produite ne doit pas être confondue avec l'énergie électrique récupérée aux bornes des groupes turbo-générateurs.



	EUR	EUR	BELGI-QUE	DANMARK	B. R. DEUTSCHLAND	ELLAS	ESPAÑA	FRANCE	IRELAND	ITALIA	LUXEM-BOURG	NEDERLAND	PORTU-GAL	UNITED KINGDOM	
	1	1	0												
<b>ELEKTRIZITÄT</b>	<b>ELECTRICAL ENERGY</b>													<b>ENERGIE ELECTRIQUE</b>	
<b>MILL. KWH</b>	<b>MILLIONS KWH</b>													<b>MILLIONS KWH</b>	
<b>GESAMTEINFUHR</b>	<b>TOTAL IMPORTS</b>													<b>IMPORTATIONS TOTALES</b>	
J - D 1988	104827	97927	5708	5859	22704	699	3482	7718	-	31974	4460	5961	3418	12844	
J - D 1989	109710	104515	5056	11661	20997	1004	2758	7859	-	34460	4574	5274	2437	13630	
1989 AUG	8350	7900	588	1328	1809	73	186	594	-	1422	356	502	264	1228	
SEP	8907	8496	565	1097	1534	21	279	668	-	2536	386	446	132	1243	
OCT	8926	8444	458	925	1379	139	329	704	-	3130	395	353	153	961	
NOV	9079	8729	430	772	1652	266	207	848	-	3210	375	341	143	835	
1990 AUG	9072	8672	485	1123	2328	89	264	349	-	1879	356	876	136	1187	
SEP	10222	9769	220	1023	2408	133	294	383	-	2765	396	849	159	1592	
OCT	:	:	323	1114	2212	127	266	528	-	3267	424	:	155	1316	
NOV	:	:	422	655	2885	26	188	:	-	3015	401	:	105	1325	
<b>GESAMTAUSFUHR</b>	<b>TOTAL EXPORTS</b>													<b>EXPORTATIONS TOTALES</b>	
J - D 1988	84297	78467	7833	1647	22329	393	4803	44692	-	719	726	115	1027	13	
J - D 1989	90836	84986	7609	2200	21570	617	4580	50252	-	736	751	352	1270	899	
1989 AUG	6561	6099	870	237	1023	66	400	3627	-	189	87	-	62	-	
SEP	6971	6558	753	193	1400	40	259	4025	-	69	78	-	154	-	
OCT	7969	7483	699	180	1864	64	322	4589	-	26	61	-	164	-	
NOV	7939	7496	725	182	2048	88	341	4332	-	16	36	69	102	-	
1990 AUG	8448	8035	910	492	1505	81	296	4630	-	315	84	17	117	1	
SEP	8920	8480	601	465	1895	83	279	5165	-	86	77	108	161	-	
OCT	:	:	700	583	2131	78	288	5322	-	136	74	:	150	-	
NOV	:	:	732	538	2679	-	328	:	-	54	52	:	109	1	
<b>BRUTTOINLANDSVERBRAUCH</b>	<b>GROSS INLAND CONSUMPTION</b>													<b>CONSOMMATION INTERIEURE BRUTE</b>	
J - D 1988	1727241	1565174	63224	32204	431548	33711	137190	354952	13228	234816	5066	75458	24877	320967	
J - D 1989	1773993	1602533	64929	32495	439949	34730	144768	363761	13944	244592	5204	78071	26692	324858	
1989 AUG	126842	113729	4930	2569	33535	2966	11118	24366	1064	16683	406	6148	1995	21062	
SEP	141851	128223	5159	2538	34585	2830	11479	26520	1110	20464	437	6446	2149	28134	
OCT	147845	133893	5670	2788	38278	2841	11718	29298	1196	21682	445	6910	2234	24785	
NOV	157126	142652	5854	3062	40110	2939	12192	33371	1265	21572	422	6921	2282	27136	
1990 AUG	130359	116767	5132	2635	33721	3040	11502	25522	1098	17261	403	6586	2090	21369	
SEP	145557	131115	5293	2587	35324	2577	12207	27555	1150	20769	445	6589	2235	28826	
OCT	:	:	5869	2850	38781	3020	11973	30805	1268	21933	477	:	2392	25178	
NOV	:	:	6115	3097	40472	2912	12682	:	1332	21559	456	:	2430	28215	
89 JAN-OCT	1446384	1304350	52980	26275	359247	28560	119935	294098	11372	201724	4352	64158	22099	261584	
90 JAN-OCT	:	:	54741	26477	363641	29582	122872	298775	11871	208142	4359	:	23161	265259	
1990/89 %	:	:	3,3	0,8	1,2	3,6	2,4	1,6	4,4	3,2	0,2	:	4,8	1,4	
<b>ENERGIEVERBRAUCH DER PUMPSPEICHERWERKE</b>	<b>ENERGY ABSORBED BY STORAGE PUMPING</b>													<b>ENERGIE ABSORBEE POUR POMPAGE</b>	
J - D 1988	16918	15345	1062	-	3297	325	1474	2420	463	3902	988	-	99	2888	
J - D 1989	19220	17960	877	-	3545	353	887	4477	434	4643	1030	-	373	2601	
1989 AUG	1362	1310	113	-	315	20	34	343	40	215	118	-	18	146	
SEP	1643	1587	70	-	332	28	20	303	40	517	108	-	36	189	
OCT	1839	1805	69	-	333	36	17	365	40	708	84	-	17	170	
NOV	1387	1323	68	-	271	29	40	273	39	414	54	-	24	175	
1990 AUG	1484	1443	95	-	314	24	38	361	33	259	114	-	3	243	
SEP	1840	1665	65	-	311	18	159	420	38	482	107	-	16	224	
OCT	2018	1843	73	-	322	38	144	615	46	442	102	-	31	205	
NOV	:	:	80	-	264	25	37	:	39	372	74	-	3	196	
<b>FUER INLANDSMARKT VERFUEGBAR</b>	<b>AVAILABLE FOR INTERNAL MARKET</b>													<b>DISPONIBLE POUR LE MARCHE INTERIEUR</b>	
J - D 1988	1614743	1461221	58726	30388	400181	30598	129553	333921	11971	220529	4030	72992	23969	297886	
J - D 1989	1656087	1494544	60480	30910	407259	31532	136457	340558	12626	229219	4119	75615	25086	302226	
1989 AUG	118299	105897	4527	2462	31017	2704	10489	22695	963	15713	283	5947	1913	19586	
SEP	132007	119146	4806	2424	31946	2567	10856	24620	1004	19046	324	6236	2005	26173	
OCT	137654	124455	5287	2656	35370	2576	11102	27314	1082	20034	356	6684	2097	23096	
NOV	147427	133757	5469	2905	37232	2683	11512	31301	1154	20201	363	6708	2158	25741	
1990 AUG	121263	108418	4731	2505	31075	2772	10868	23628	999	16266	284	6372	1977	19786	
SEP	135198	121682	4925	2452	32391	2346	11413	25563	1041	19414	333	6385	2103	26832	
OCT	:	:	5466	2698	35779	2730	11228	28536	1148	20609	370	:	2250	23455	
NOV	:	:	5707	2904	37550	2651	12020	:	1219	20334	377	:	2323	26228	
89 JAN-OCT	1349888	1215887	49322	25036	332493	25904	113278	275325	10290	189018	3393	62149	20723	242958	
90 JAN-OCT	:	:	51032	25155	335704	26939	116080	279327	10828	195379	3418	:	21738	247159	
1990/89 %	:	:	3,5	0,5	1,0	4,0	2,5	1,5	5,2	3,4	0,7	:	4,9	1,7	

	E U R	E U R	BELGI- QUE	DANMARK	B. R. DEUTSCH- LAND	ELLAS	ESPAÑA	FRANCE	IRELAND	ITALIA	LUXEM- BOURG	NEDER- LAND	PORTU- GAL	UNITED KINGDOM
	1 2	1 0	BELGIE	DANMARK	DEUTSCH- LAND	ELLAS	ESPAÑA	FRANCE	IRELAND	ITALIA	LUXEM- BOURG	NEDER- LAND	PORTU- GAL	UNITED KINGDOM
<b>WAERMEKRAFTW. DER OEFFENTL. VERSORGUNG</b>														
<b>THERMAL PUBLIC SUPPLY POWER STATIONS</b>														
<b>CENTRALES THERMIQUES DES SERV. PUBL.</b>														
<b>VERBRAUCH VON STEINKOEHLE</b>			<b>COAL CONSUMPTION</b>						<b>CONSUMMATION DE HOUILLE</b>					
1000 T			1000 T						1000 T					
J - D 1988	182403	163414	5096	10161	42161	35	16829	3951	1754	10016	-	7770	2160	82470
J - D 1989	187869	162210	5541	8114	42300	-	22941	6551	2018	9390	-	7736	2718	80560
1989 AUG	12164	10360	297	484	2694	-	1565	340	131	580	-	691	239	5143
SEP	15256	13057	411	562	3196	-	1936	662	110	781	-	591	263	6744
OCT	15609	13242	457	712	3675	-	2094	680	228	745	-	635	273	6110
NOV	17417	15096	553	877	4100	-	2139	986	186	721	-	723	182	6950
1990 AUG	13344	11472	453	676	3494	-	1560	164	96	694	-	698	312	5197
SEP	:	:	549	692	3814	-	2271	221	164	918	-	:	313	7399
OCT	:	:	639	816	:	-	2092	593	226	1050	-	:	260	6575
NOV	:	:	671	1083	:	-	1968	:	178	975	-	:	309	7208
89 JAN-OCT	150790	129100	4319	6202	34049	-	19331	4653	1643	7787	-	6225	2359	64222
90 JAN-OCT	:	:	5122	6769	:	-	18751	4780	1600	8689	-	:	2629	65849
1990/89 %	:	:	18,6	9,1	:	-	-3,0	2,7	-2,6	11,6	-	:	11,4	2,5
<b>VERBRAUCH VON STEINKOEHLE</b>			<b>COAL CONSUMPTION</b>						<b>CONSUMMATION DE HOUILLE</b>					
TJ (HU)			TJ (NCV)						TJ (PCI)					
J - D 1988	4415050	4040288	119289	256292	1118922	934	320534	101711	48371	268751	-	208247	54228	1917766
J - D 1989	4549888	4027850	134180	203661	1128498	-	453560	175044	54687	247500	-	209645	68477	1874630
1989 AUG	295534	257943	7253	12148	72005	-	31511	9294	3550	15287	-	18726	6079	119677
SEP	369213	324342	10052	14106	85422	-	38146	18295	2981	20534	-	16016	6724	156932
OCT	379889	330711	11179	17871	98265	-	42166	18463	6178	19364	-	17208	7010	142179
NOV	422643	376339	13335	22012	109629	-	41646	26292	5040	18707	-	19593	4657	161726
1990 AUG	324737	285606	11051	16967	91979	-	31352	4521	2601	18633	-	18915	7777	120934
SEP	:	:	13370	17369	100731	-	45667	5902	4444	24624	-	:	8044	172174
OCT	:	:	15633	20481	:	-	41352	15783	6124	28565	-	:	6535	153000
NOV	:	:	16401	27183	:	-	39340	:	4823	25816	-	:	8055	167730
89 JAN-OCT	3646546	3204755	104479	155670	907198	-	382626	124432	44525	205305	-	168697	59164	1494445
90 JAN-OCT	:	:	125195	169901	:	-	371835	127403	43360	229669	-	:	67384	1532305
1990/89 %	:	:	19,8	9,1	:	-	-2,8	2,4	-2,6	11,9	-	:	13,9	2,5
<b>VERBRAUCH VON BRAUNKOEHLE</b>			<b>LIGNITE CONSUMPTION</b>						<b>CONSUMMATION DE LIGNITE</b>					
TJ (HU)			TJ (NCV)						TJ (PCI)					
J - D 1988	1153478	1051532	-	-	738913	269006	101946	5030	28145	10438	-	-	-	-
J - D 1989	1201827	1084076	-	-	764273	280168	117751	4019	25168	10448	-	-	-	-
1989 AUG	97223	87257	-	-	60830	23799	9966	-	1680	948	-	-	-	-
SEP	95204	84726	-	-	58657	23036	10478	-	2048	985	-	-	-	-
OCT	101356	93159	-	-	65837	23451	8197	628	2200	1043	-	-	-	-
NOV	100641	90008	-	-	63407	22611	10633	670	2312	1008	-	-	-	-
1990 AUG	101629	91846	-	-	63634	25173	9783	-	2136	903	-	-	-	-
SEP	96926	87367	-	-	62727	21523	9559	377	1728	1012	-	-	-	-
OCT	41923	29751	-	-	:	25603	12172	461	2744	943	-	-	-	-
NOV	:	:	-	-	:	22954	9874	:	2128	765	-	-	-	-
89 JAN-OCT	996922	897434	-	-	634663	231092	99488	2763	20344	8572	-	-	-	-
90 JAN-OCT	937279	843267	-	-	:	239114	94012	3685	24088	9583	-	-	-	-
1990/89 %	-6,0	-6,0	-	-	:	3,5	-5,5	33,4	18,4	11,8	-	-	-	-
<b>VERBRAUCH VON MINERALOELERZEUGNISSE</b>			<b>CONSUMPTION OF PETROLEUM PRODUCTS</b>						<b>CONSUMMATION DE PRODUITS PETROLIERS</b>					
1000 T			1000 T						1000 T					
J - D 1988	30972	28699	330	255	2002	1414	1546	541	251	18375	-	142	727	5389
J - D 1989	36973	32373	354	294	1676	1574	2035	1719	183	20890	-	93	2565	5590
1989 AUG	2332	2018	28	22	87	137	126	4	25	1355	-	6	188	354
SEP	3016	2670	33	21	153	134	122	37	52	1722	-	12	224	506
OCT	3503	3152	42	17	114	96	119	253	16	2028	-	7	232	579
NOV	3963	3604	41	20	160	113	132	389	8	2232	-	5	227	636
1990 AUG	2327	2000	17	17	123	144	144	5	24	1364	-	3	183	303
SEP	:	:	12	12	124	139	161	8	37	1739	-	:	207	309
OCT	:	:	13	12	:	152	178	19	13	1724	-	:	236	293
NOV	:	:	12	14	:	164	146	:	14	1775	-	:	142	313
89 JAN-OCT	28967	24938	287	241	1291	1325	1771	946	165	16578	-	85	2258	4020
90 JAN-OCT	:	:	222	169	:	1505	1580	788	305	17043	-	:	1680	5836
1990/89 %	:	:	-22,7	-29,9	:	13,6	-10,8	-16,7	84,8	2,8	-	:	-25,6	45,2
<b>VERBRAUCH VON NATURGAS</b>			<b>NATURAL GAS CONSUMPTION</b>						<b>CONSUMMATION DE GAZ NATUREL</b>					
TJ (HO)			TJ (GCV)						TJ (PCS)					
J - D 1988	835481	827969	25628	5157	227832	978	7512	27	33852	259330	-	274989	-	176
J - D 1989	956822	949711	51561	4964	270454	622	7111	46	40497	272405	-	308966	-	196
1989 AUG	74040	73893	2407	274	19303	52	147	-	3375	27829	-	20646	-	7
SEP	88736	88127	4200	-	23645	52	609	-	2727	31087	-	26406	-	10
OCT	89978	88810	4804	352	25587	52	1168	-	3422	25500	-	29077	-	16
NOV	79468	79040	4573	547	27269	52	428	-	3148	15970	-	27457	-	24
1990 AUG	77871	76930	2294	118	23437	52	941	-	3667	28238	-	19116	-	8
SEP	:	:	5499	156	28583	52	929	-	2236	31907	-	:	-	15
OCT	:	:	6638	274	:	52	775	-	3184	31020	-	:	-	34
NOV	:	:	5412	391	:	52	994	:	3205	24111	-	:	-	73
89 JAN-OCT	792173	785887	41099	3753	213186	518	6286	-	34763	239533	-	252890	-	145
90 JAN-OCT	:	:	44764	3012	:	520	6920	94	31304	272806	-	:	-	170
1990/89 %	:	:	8,9	-19,7	:	0,4	10,1	-	-10,0	13,9	-	:	-	17,2

	EUR	EUR	BELGI- QUE	DANMARK	B. R. DEUTSCH LAND	ELLAS	ESPAÑA	FRANCE	IRELAND	ITALIA	LUXEM- BOURG	INEDER- LAND	PORTU- GAL	UNITED KINGDOM	
	1 2	1 0	BELGIE												
<b>WAERMEKRAFTW.DER OEFFENTL.VERSORGUNG</b>															
<b>PUBLIC SUPPLY THERMAL POWER STATIONS</b>															
<b>CENTRALES THERMIQUES DES SERV.PUBL.</b>															
<b>VERBRAUCH VON ABGELEITETEN GASEN</b>															
<b>CONSUMPTION OF DERIVED GASES</b>															
<b>CONSOMMATION DE GAZ DERIVES</b>															
	<b>TJ (HO)</b>				<b>TJ (GCV)</b>				<b>TJ (PCS)</b>						
J - D 1988	78385	71290	21121	-	14378	-	7095	14248	-	941	-	20602	-	-	
J - D 1989	77051	70557	18895	-	13901	-	6494	14554	-	993	-	22214	-	-	
1989	AUG	7391	6571	1796	-	1280	-	820	1322	-	121	-	2052	-	
	SEP	6521	5811	1538	-	1075	-	710	1191	-	99	-	1908	-	
	OCT	6502	5933	1713	-	1073	-	569	1103	-	81	-	1963	-	
	NOV	6253	5734	1716	-	1132	-	519	1098	-	98	-	1690	-	
1990	AUG	6495	5821	1761	-	1311	-	674	902	-	68	-	1779	-	
	SEP	:	:	1801	-	1231	-	466	972	-	70	-	:	-	
	OCT	:	:	1805	-	:	-	489	717	-	67	-	:	-	
	NOV	:	:	1719	-	:	-	596	:	-	72	-	:	-	
89	JAN-OCT	64832	59372	15423	-	11781	-	5460	12428	-	795	-	18945	-	
90	JAN-OCT	:	:	17032	-	:	-	4953	10474	-	763	-	:	-	
1990/89	%	:	:	10,4	-	:	-	-9,3	-15,7	-	-4,0	-	:	-	
<b>GESAMTER VERBRAUCH</b>															
<b>TOTAL CONSUMPTION</b>															
<b>CONSOMMATION TOTALE</b>															
	<b>1000 T ROE</b>				<b>1000 TOE</b>				<b>1000 TEP</b>						
J - D 1988	182907	168949	4301	6472	51997	7793	11943	3405	2781	29991	-	11535	2014	50671	
J - D 1989	196071	175981	5260	5252	53086	8299	15947	6328	3042	32287	-	12264	4142	50159	
1989	AUG	13487	12024	303	317	3765	708	1135	257	229	2301	-	941	328	
	SEP	16175	14487	410	357	4187	687	1310	501	234	2846	-	1027	378	
	OCT	17078	15326	463	450	4668	662	1359	735	297	2995	-	1087	393	
	NOV	18308	16577	523	556	4974	649	1398	1058	258	2980	-	1100	331	
1990	AUG	14326	12802	383	424	4409	740	1161	133	214	2409	-	906	363	
	SEP	:	:	506	429	4739	648	1506	181	230	2995	-	:	389	
	OCT	:	:	584	506	:	758	1479	424	292	3051	-	:	381	
	NOV	:	:	575	671	:	706	1354	:	248	2882	-	:	328	
89	JAN-OCT	157771	140640	4128	4028	42884	6885	13517	4262	2536	26341	-	10001	3612	
90	JAN-OCT	:	:	4672	4286	:	7167	12933	4157	2575	28209	-	:	3232	
1990/89	%	:	:	13,2	6,4	:	4,1	-4,3	-2,5	1,5	7,1	-	:	-10,5	
<b>BESTAENDE IN WAERMEKRAFTW.OEFFENTL.VERS.</b>															
<b>STOCKS AT PUBLIC SUPPLY THERM.POWER ST.</b>															
<b>STOCKS CENTRALES SERVICES PUBLICS</b>															
<b>STEINKOHLE</b>															
<b>HARD COAL</b>															
<b>HOUILLE</b>															
	<b>1000 T</b>				<b>1000 T</b>				<b>1000 T</b>						
DEC 1988	66836	54567	647	6332	15818	-	11573	1395	467	1032	-	913	696	27963	
DEC 1989	65030	54569	513	7524	14659	-	9986	1282	461	1817	-	962	475	27351	
1989	AUG	67160	55573	505	7424	14595	-	11050	1558	298	1666	-	1139	537	
	SEP	67625	56780	529	7785	14573	-	10327	1494	386	1644	-	1062	518	
	OCT	69885	58687	604	7784	14899	-	10695	1729	425	1831	-	1367	503	
	NOV	68076	57612	598	7644	14691	-	9922	1487	371	1870	-	962	542	
1990	AUG	69852	59107	504	8664	13778	-	9867	3986	555	1809	-	940	878	
	SEP	69836	59457	506	8628	13790	-	9358	4194	577	1573	-	826	1021	
	OCT	69943	59487	530	8736	14000	-	9481	4000	610	1228	-	800	975	
	NOV	68588	58651	579	8309	14000	-	9880	4000	515	1097	-	800	957	
<b>ALLE MINERALOELERZEUGNISSE</b>															
<b>ALL PETROLEUM PRODUCTS</b>															
<b>TOUS PRODUITS PETROLIERS</b>															
	<b>1000 T</b>				<b>1000 T</b>				<b>1000 T</b>						
DEC 1988	9170	8718	372	1440	1841	240	315	506	234	3142	-	375	137	568	
DEC 1989	9262	8606	265	1167	1529	270	398	626	144	3566	-	370	258	669	
1989	AUG	9529	8960	274	1237	1679	244	303	468	149	3886	-	370	266	
	SEP	9473	8926	277	1227	1674	177	314	587	127	3689	-	370	233	
	OCT	9169	8700	276	1215	1641	185	323	666	112	3372	-	370	146	
	NOV	8869	8300	263	1196	1588	242	377	489	153	3286	-	370	192	
1990	AUG	:	:	301	1093	1452	238	392	655	425	3902	-	:	269	
	SEP	:	:	295	1080	1422	256	343	642	387	3959	-	:	198	
	OCT	:	:	301	1066	:	227	327	:	375	4141	-	:	250	
	NOV	:	:	303	1049	:	238	299	:	363	4194	-	:	203	
<b>NUKLEARE WAERME</b>															
<b>NUCLEAR HEAT</b>															
<b>CHALEUR NUCLEAIRE</b>															
<b>ERZEUGUNG</b>															
<b>PRODUCTION</b>															
<b>PRODUCTION</b>															
	<b>MILL. KWH</b>				<b>MILLIONS KWH</b>				<b>MILLIONS KWH</b>						
J - D 1988	1694945	1543575	125569	-	410278	-	151370	808990	-	-	-	10698	-	188040	
J - D 1989	1828993	1659619	120379	-	426964	-	169374	894588	-	-	-	11682	-	206006	
1989	AUG	138895	123338	11068	-	33188	-	15557	63651	-	-	-	1151	-	
	SEP	146076	130603	9790	-	32975	-	15473	67252	-	-	-	1115	-	
	OCT	150790	136958	10481	-	38532	-	13832	72148	-	-	-	1152	-	
	NOV	153479	139881	10345	-	40213	-	13598	73051	-	-	-	1052	-	
1990	AUG	141630	126876	10773	-	29060	-	14754	72137	-	-	-	1184	-	
	SEP	145892	133726	9412	-	29060	-	12166	76995	-	-	-	1184	-	
	OCT	:	:	:	-	:	-	11282	:	-	-	-	:	-	
	NOV	:	:	:	-	:	-	13815	:	-	-	-	:	-	
89	JAN-OCT	1508390	1366380	99576	-	346160	-	142010	740354	-	-	-	9560	-	
90	JAN-OCT	:	:	:	-	:	-	129536	:	-	-	-	:	-	
1990/89	%	:	:	:	-	:	-	-8,8	:	-	-	-	:	-	





# 4

Gesamtenergie

All energy

Total énergie

## Gesamtenergie/Erläuterungen

## All Energy/Explanatory notes

## Total énergie/Notes explicatives

**Erzeugung von Primärenergie :** Aus natürlichen Energieträgern gewonnene Energie: Steinkohle, Braunkohle, Rohöl, Naturgas, Erdwärme. Als Primärenergieproduktion wird auch Elektrizität aus Wasserkraft betrachtet. Kernenergie in Form von Spaltwärme wird ebenfalls als Primärenergie behandelt. Die "anderen Brennstoffe", die nur dann berücksichtigt werden, wenn es sich um Umwandlungseinsatz in den herkömmlichen Wärmekraftwerken handelt, gelten vereinbarungsgemäss als Primärenergieproduktion.

**Einfuhr :** Die Einfuhr umfasst die in das Hoheitsgebiet eines Landes eingeführte Gesamtenergiemenge, nicht aber den Transit der stets als Aussenhandel verbucht wird. Die Einfuhrdaten stammen im allgemeinen aus den Meldungen der Importeure; sie können daher von den in die Aussenhandelsstatistiken übernommenen Daten der Zollbehörden abweichen. Siehe Teil 2 (Kohlenwasserstoffe).

**Ausfuhr :** Im allgemeinen gelten hier dieselben Regeln wie für die Einfuhren. Für den Bruttoinlandsverbrauch verfügbar : Diese Gesamtgröße entspricht der Energiemenge, die im Bezugszeitraum zur Deckung des Inlandsverbrauchs einer bestimmten geographischen Einheit notwendig ist. Die für den Inlandsverbrauch verfügbare Energiemenge errechnet sich nach der Formel : Primärenergieerzeugung + Einfuhren + Bestandsveränderungen - Ausfuhren - Bunker. Der Bruttoinlandsverbrauch erfaßt als "Equivalente" die Einfuhren, Ausfuhren und Bestandsveränderungen der Steinkohlen-, Braunkohlen- und Erdölderivate.

**Andere :** Erdwärme, Müll, Holz, Industriegas oder Wärme, die in den herkömmlichen Wärmekraftwerken eingesetzt werden.

Weitere Erläuterungen siehe Jahrbuch "Energie".

**Primary production :** Extraction of energy from a natural source : coal, lignite, crude oil, natural gas, geothermics. Hydroelectric electrical energy is also considered as primary production. Nuclear energy, in the form of heat produced during fission, is treated as primary production. The other fuels, which are taken into account only when they correspond to a transformation input into conventional thermal power stations, are conventionally included in primary production.

**Imports :** Imports represent all entries into the national territory excluding transit quantities (notably via gas and oil pipelines); electrical energy is an exception and its transit is always recorded under foreign trade. Data on imports are generally taken from importers' declarations, accordingly, they may differ from the data collected by the customs authorities and included in the foreign trade statistics. See section 2 (Hydrocarbons).

**Exports :** In general the same rules apply as for imports. Gross inland consumption : This aggregate represents for the reference period the quantity of energy necessary to satisfy inland consumption of the geographical entity under consideration. The energy available for inland consumption is calculated by the following formula : primary production + imports + stock changes - exports - bunkers. In the context of gross inland consumption, "equivalents" refers to imports, exports and stock changes of energy products derived from coal, lignite and crude oil.

**"Others" :** Geothermal heat and household refuse, wood, waste, gas and heat recovered by industry, used in conventional thermal power stations.

For further details see the Energy Statistics Yearbook.

**Production primaire :** extraction d'énergie puisée dans la nature : houille, lignite, pétrole brut, gaz naturel, géothermie. L'énergie électrique d'origine hydraulique est également considérée comme production primaire. L'énergie nucléaire, sous forme de chaleur produite par la fission, est traitée comme production primaire. Les "autres" pris en compte seulement quand ils représentent une entrée en transformation dans les centrales thermiques classiques, sont comptabilisés par convention dans la production primaire.

**Importations :** les importations représentent toutes les entrées sur le territoire national à l'exclusion du transit, notamment par gazoducs et oléoducs; fait exception à cela l'énergie électrique, dont le transit est toujours comptabilisé dans le commerce extérieur. Les données relatives aux importations proviennent, en général, des déclarations des importateurs; elles peuvent donc différer des données établies par les services des douanes et reprises dans les statistiques du commerce extérieur. Voir section 2 (Hydrocarbures).

**Exportations :** en général, les mêmes règles que pour les importations sont appliquées. Consommation intérieure brute : cet agrégat représente pour la période de référence la quantité d'énergie nécessaire pour satisfaire la consommation intérieure de l'entité géographique considérée. L'énergie disponible pour la consommation intérieure est calculée sur la base de la formule suivante : production primaire + importations + variations des stocks - exportations - soutes. Les équivalents se réfèrent aux importations et variations de stocks des dérivés de la houille, du lignite et du pétrole brut.

**"Autres" :** Chaleur géothermique, ordures ménagères, déchets de bois, gaz et chaleur récupérés dans l'industrie, utilisés dans les centrales thermiques classiques.

Pour plus de détails voir l'annuaire statistique "Energie".

	EUR	EUR	BELGI-QUE	DANMARK	B. R. DEUTSCHLAND	ELLAS	ESPAÑA	FRANCE	IRELAND	ITALIA	LUXEM-BOURG	NEDERLAND	PORTUGAL	UNITED KINGDOM
PRIMAERERZEUGUNG 1000 TROE		PRIMARY PRODUCTION 1000 TOE											PRODUCTION	PRIMAIRE 1000 TEP
ALLE PRODUKTE		TOTAL PRODUCTS											TOTAL	TOUS PRODUITS
J - D 1988	24562803	23251847	526348	289861	5308340	320344	1256779	3801066	142098	996746	1411	2298564	54176	9567065
J - D 1989	23996997	22657628	492132	340165	5308854	329756	1307824	3983607	151250	978413	1252	2474246	31543	8597949
1989 AUG	1717800	1611470	44030	28843	420504	28869	104461	281706	12136	81232	90	117315	1868	596740
SEP	1857373	1744486	39908	26563	419011	26943	110673	302728	11856	76427	90	142350	2213	698606
OCT	2003839	1894486	42449	29030	461804	27344	106967	319738	12694	76180	90	198747	2385	726405
NOV	2170695	2058187	41839	32036	472521	28016	109209	331482	13469	81399	100	280038	3299	777282
1990 AUG	1706606	1601099	41370	25179	416736	29540	103280	307952	12582	83970	86	119470	2226	564209
SEP	1857675	1758699	36374	28217	396607	24796	96690	335836	11561	76203	86	176329	2284	672685
OCT	:	:	:	33984	:	:	102669	:	11662	:	93	:	2780	:
NOV	:	:	:	35957	:	:	111851	:	13868	:	118	:	3946	:
89 JAN-OCT	19542067	18428533	409182	274128	4374543	276178	1091505	3302033	124614	813687	1036	1880257	22028	6972869
90 JAN-OCT	:	:	:	288057	:	:	1057465	:	124337	:	1000	:	36057	:
1990/89 %	:	:	:	5,1	:	:	-3,1	:	-0,2	:	-3,5	:	63,7	:
STEINKOHLE		HARD COAL											HOUILLE	
J - D 1988	5428764	5045843	63601	-	2180727	-	378784	315718	894	1042	-	-	4136	2483859
J - D 1989	5276047	4886932	48411	-	2129397	-	384685	298246	915	1955	-	-	4428	2408007
1989 AUG	358863	332697	3401	-	175023	-	25720	16978	85	156	-	-	446	137053
SEP	450249	417113	3861	-	176645	-	32758	27768	63	156	-	-	377	208617
OCT	436979	401723	3912	-	185663	-	34792	24726	85	156	-	-	463	187180
NOV	439947	405361	3759	-	182859	-	34173	26000	63	182	-	-	411	192496
1990 AUG	385094	357059	1815	-	189595	-	27554	15782	85	208	-	-	480	149572
SEP	442786	410690	1713	-	168864	-	31701	23140	85	208	-	-	394	216678
OCT	435294	398922	1918	-	183189	-	36028	25922	63	208	-	-	343	187621
NOV	421882	387465	1739	-	168315	-	34074	24544	63	208	-	-	343	192594
89 JAN-NOV	4826251	4463001	45828	-	1967873	-	359284	275704	830	1746	-	-	3965	2171018
90 JAN-NOV	4630046	4260346	25522	-	1967048	-	365425	254852	894	2294	-	-	4274	2009735
1990/89 %	-4,1	-4,5	-44,3	-	-	-	1,7	-7,6	7,7	31,3	-	-	7,8	-7,4
BRAUNKOHLE		BROWN COAL											LIGNITE	
J - D 1988	1337788	1243109	-	-	878947	259302	94679	24058	69482	11318	-	-	-	-
J - D 1989	1410050	1283822	-	-	889086	278307	126227	35601	69482	10845	-	-	-	-
1989 AUG	116204	104668	-	-	71660	24300	11536	1990	5790	926	-	-	-	-
SEP	109987	100620	-	-	69209	23174	9366	1499	5790	947	-	-	-	-
OCT	118239	109552	-	-	76362	22709	8686	3580	5790	1109	-	-	-	-
NOV	119516	108564	-	-	74104	23571	10951	4016	5790	1081	-	-	-	-
1990 AUG	117085	105862	-	-	70843	25784	11222	2525	5790	919	-	-	-	-
SEP	112348	101879	-	-	71393	20911	10469	2836	5790	947	-	-	-	-
OCT	:	:	-	-	75739	23768	11244	2893	5790	:	-	-	-	-
NOV	:	:	-	-	73117	20703	11083	2901	5790	:	-	-	-	-
89 JAN-OCT	1175143	1067984	-	-	738376	233798	107158	28999	57901	8907	-	-	-	-
90 JAN-OCT	:	:	-	-	720000	238923	97397	31740	57901	:	-	-	-	-
1990/89 %	:	:	-	-	-2,5	2,2	-9,1	9,5	:	:	-	-	-	-
ROEHL UND KONDENSATE		CRUDE OIL AND CONDENSATES											PETROLE BRUT ET CONDENSATS	
J - D 1988	5875022	5801052	-	200106	165819	46989	73969	156663	-	189749	-	180157	-	4861566
J - D 1989	4897933	4840365	-	233703	159348	38415	57567	153060	-	183529	-	160842	-	3911465
1989 AUG	423234	419433	-	20073	14203	3320	3800	12410	-	15213	-	12693	-	341517
SEP	421117	417148	-	19144	12270	2900	3969	12790	-	13742	-	12061	-	344238
OCT	451510	447081	-	19862	13237	3488	4428	13550	-	12902	-	14127	-	369913
NOV	432054	427584	-	20285	12942	3278	4470	12747	-	19080	-	13452	-	345797
1990 AUG	382605	378384	-	20158	13573	2858	4220	11401	-	18575	-	13410	-	298407
SEP	375934	372131	-	21215	11850	3110	3802	12069	-	15129	-	13073	-	295682
OCT	423024	419097	-	23159	13489	3278	3927	12535	-	15045	-	13410	-	338178
NOV	392455	388277	-	22567	11682	3068	4178	11943	-	18029	-	13157	-	307828
89 JAN-NOV	4459979	4407509	-	212868	146237	35515	52470	139595	-	167138	-	147137	-	3559016
90 JAN-NOV	4499007	4453923	-	229688	139892	31691	45084	130479	-	184538	-	153968	-	3583663
1990/89 %	0,9	1,1	-	7,9	-4,3	-10,8	-14,1	-6,5	-	10,4	-	4,6	-	0,7
NATURGAS		NATURAL GAS											GAZ NATUREL	
J - D 1988	4958164	4924229	560	88459	488509	5545	33935	106753	68582	563738	-	2074127	-	1527952
J - D 1989	5186283	5128945	417	104316	481966	5689	57338	96593	78332	575706	-	2265436	-	1520486
1989 AUG	269928	267001	21	8560	30006	482	2927	8296	6218	47396	-	99991	-	66027
SEP	306000	301418	39	7232	33234	433	4581	8198	5933	46107	-	125789	-	74448
OCT	411970	406874	38	8966	39122	433	5095	8198	6650	48209	-	179979	-	115276
NOV	575486	570556	42	11549	49409	482	4929	10014	7281	46921	-	262308	-	182547
1990 AUG	264408	262200	16	4833	29594	433	2207	9929	6667	47498	-	101289	-	65937
SEP	358828	356751	18	6826	31462	530	2077	10175	5617	46107	-	158486	-	97526
OCT	455259	450036	27	10627	40958	482	5223	9851	5549	48345	-	194475	-	139719
NOV	606321	601254	27	13210	50548	530	5067	9916	7715	49294	-	275539	-	194472
89 JAN-NOV	4562862	4510475	377	91327	425910	5207	52387	87066	71312	524411	-	1969544	-	1335318
90 JAN-NOV	4731357	4685086	314	92508	420309	5352	46270	90738	71344	539294	-	1960333	-	1504892
1990/89 %	3,7	3,9	-16,7	1,3	-1,3	2,8	-11,7	4,2	-	2,8	-	-0,5	-	12,7

	EUR 12	EUR 10	BELGI- QUE	DANMARK	B. R. DEUTSCH- LAND	ELLAS	ESPAÑA	FRANCE	IRELAND	ITALIA	LUXEM- BOURG	NEDER- LAND	PORTU- GAL	UNITED KINGDOM	
<b>PRIMAERERZEUGUNG 1000 TROE</b>	<b>PRIMARY PRODUCTION 1000 TOE</b>													<b>PRODUCTION PRIMAIRE 1000 TEP</b>	
<b>NUKLEAR</b>	<b>NUCLEAR</b>													<b>NUCLEAIRE</b>	
J - D 1988	6101802	5556870	452048	-	1477000	-	544932	2912364	-	-	-	38512	-	676944	
J - D 1989	6584374	5974628	433364	-	1537070	-	609746	3220516	-	-	-	42055	-	741621	
1989 AUG	500022	444016	39844	-	119476	-	56005	229143	-	-	-	4143	-	51408	
SEP	525873	470170	35244	-	118710	-	55702	242107	-	-	-	4014	-	70095	
OCT	542844	493048	37731	-	138715	-	49795	259732	-	-	-	4147	-	52722	
NOV	552524	503571	37242	-	144766	-	48952	262983	-	-	-	3787	-	54792	
1990 AUG	509068	456753	38782	-	104616	-	53114	259693	-	-	-	4262	-	49399	
SEP	525211	481413	33883	-	104616	-	43797	277102	-	-	-	4262	-	61470	
OCT	:	:	:	-	:	-	40615	:	-	-	-	:	-	:	
NOV	:	:	:	-	:	-	49734	:	-	-	-	:	-	:	
89 JAN-OCT	5430204	4918968	358473	-	1246176	-	511236	2665274	-	-	-	34416	-	614628	
90 JAN-OCT	:	:	:	-	:	-	466329	:	-	-	-	:	-	:	
1990/89 %	:	:	:	-	:	-	-8,8	:	-	-	-	:	-	:	
<b>ELEKTIZITAET</b>	<b>ELECTRICAL ENERGY</b>													<b>ENERGIE ELECTRIQUE</b>	
J - D 1988	691484	521161	1324	1209	65754	8506	126288	277516	3139	146570	331	64	44035	16743	
J - D 1989	473698	384519	1126	2059	60404	6643	68068	171554	2526	123174	259	268	21110	16369	
1989 AUG	35496	30452	28	201	5035	766	4122	12218	43	10605	7	10	921	734	
SEP	30096	24814	28	180	4644	435	3945	9694	68	8539	7	10	1335	1206	
OCT	20245	23004	32	194	4406	712	3819	9280	169	6868	7	18	1422	1314	
NOV	37116	29347	61	194	4140	684	5382	15051	334	7200	18	14	2386	1648	
1990 AUG	33494	27637	21	180	4215	464	4611	11952	39	9835	3	32	1245	892	
SEP	28515	22633	25	169	4122	244	4492	9763	60	6876	3	32	1389	1328	
OCT	:	:	36	190	4147	:	5281	12513	259	8002	10	:	1936	1825	
NOV	:	:	122	172	4906	:	7365	:	298	9914	36	:	3103	1544	
89 JAN-OCT	394606	332085	961	1695	52196	5418	49050	147459	1915	108331	208	169	13471	13730	
90 JAN-OCT	:	:	738	1566	46648	:	76784	151513	1976	93679	172	:	27122	15544	
1990/89 %	:	:	-23,2	-7,6	-10,6	:	56,5	2,7	3,2	-13,5	-17,2	:	101,3	13,2	
<b>ANDERE</b>	<b>OTHERS</b>													<b>AUTRES</b>	
J - D 1988	169776	159580	8812	86	51580	-	4190	7992	-	84326	1080	5702	6004	-	
J - D 1989	168609	158414	8812	86	51580	-	4190	8035	-	83203	993	5702	6004	-	
1989 AUG	14050	13201	734	7	4298	-	349	669	-	6933	82	475	500	-	
SEP	14050	13201	734	7	4298	-	349	669	-	6933	82	475	500	-	
OCT	14050	13201	734	7	4298	-	349	669	-	6933	82	475	500	-	
NOV	14050	13201	734	7	4298	-	349	669	-	6933	82	475	500	-	
1990 AUG	14050	13201	734	7	4298	-	349	669	-	6933	82	475	500	-	
SEP	14050	13201	734	7	4298	-	349	669	-	6933	82	475	500	-	
OCT	14050	13201	734	7	4298	-	349	669	-	6933	82	475	500	-	
NOV	14050	13201	734	7	4298	-	349	669	-	6933	82	475	500	-	
89 JAN-NOV	154558	145213	8078	79	47282	-	3841	7365	-	76269	910	5227	5504	-	
90 JAN-NOV	154558	145213	8078	79	47282	-	3841	7365	-	76269	910	5227	5504	-	
1990/89 %	-	-	-	-	-	-	-	-	-	-	-	-	-	-	

## All products Primary production Eur 12

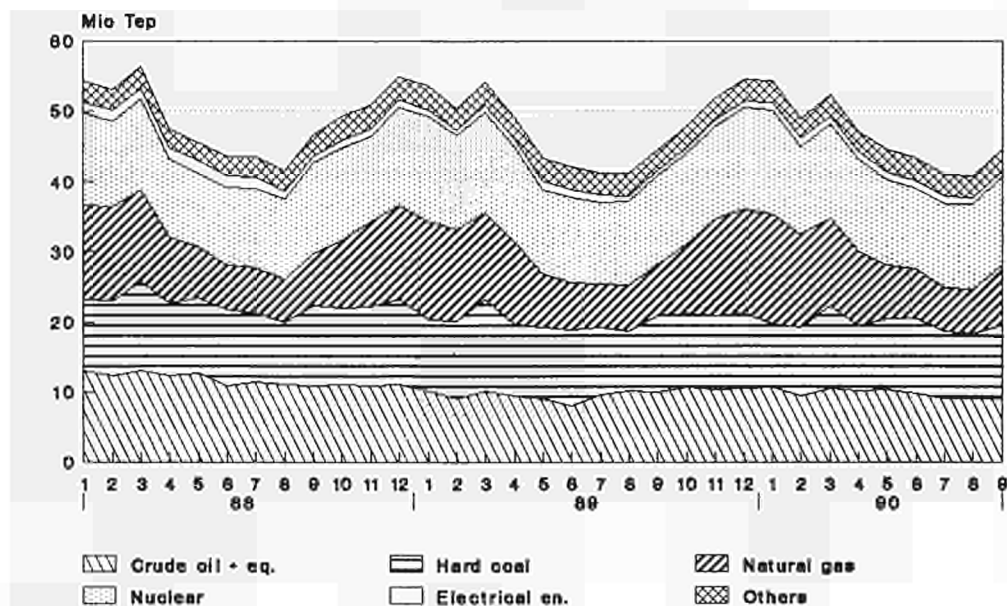

		E U R		BELGI-QUE		DANMARK		B. R. DEUTSCHLAND		ELLAS		ESPAÑA		FRANCE		IRELAND		ITALIA		LUXEMBOURG		NEDERLAND		PORTUGAL		UNITED KINGDOM			
		1	2	1	0																								
<b>GESAMTEINFUHREN</b>			<b>TOTAL IMPORTS</b>																								<b>IMPORTATIONS TOTALES</b>		
1000 TROE			1000 TOE																								1000 TEP		
<b>ALLE PRODUKTE</b>			<b>TOTAL PRODUCTS</b>																								<b>TOTAL TOUS PRODUITS</b>		
J - D 1988		32111089	28857580	2314835	705741	6627913	820713	2725640	5342690	271746	5490221	134077	4117292	527869	3032348														
J - D 1989		33343913	29759418	2482422	712182	6395503	833696	2900904	5489985	271188	5895760	144167	4247897	683589	3286615														
1989	AUG	2777141	2436503	187432	62418	545765	72883	266047	446003	21524	454698	10996	385035	74590	249744														
	SEP	2703731	2422290	205807	59680	542198	48567	234145	441784	19660	480869	11714	363668	47295	248339														
	OCT	2893664	2597652	213937	59580	568524	61582	260648	492825	25552	524144	12460	368206	35364	270838														
	NOV	3012325	2715814	206138	61973	580720	65979	240614	529891	24828	528693	12831	365913	55896	338843														
1990	AUG	2889776	2612398	209901	62150	559900	67777	208114	458723	25597	518555	11826	409028	69263	288937														
	SEP	2693601	2367140	178236	47578	516865	69699	256602	430014	34176	514377	12646	334069	69857	229476														
	OCT	:	:	188639	72635	:	73975	230741	491168	:	533670	13798	:	61269	269538														
	NOV	:	:	204890	46914	:	81153	246825	:	:	13246	:	:	50402	266661														
89	JAN-OCT	27255454	24238441	2007214	588072	5194819	705969	2423826	4436667	216699	4798642	118467	3505801	593187	2666087														
90	JAN-OCT	:	2074558	562468	:	777125	777125	2423306	4809401	:	5177364	124008	:	622133	2852601														
1990/89	%	:	3,4	-4,4	:	10,1	-	8,4	:	7,9	4,7	:	4,9	7,0															
<b>STEINKOHLE</b>			<b>HARD COAL</b>																								<b>HOUILLE</b>		
J - D 1988		2884418	2590518	308263	263088	207497	40167	219150	336090	96577	564785	4592	400573	74750	368882														
J - D 1989		3084758	2730383	355465	277609	173594	32161	264225	447346	92735	590682	5596	382687	90150	372504														
1989	AUG	270459	230609	23879	17813	19373	4798	29475	44406	7489	50056	143	38916	10375	23732														
	SEP	260481	227606	31626	24269	19099	1887	24700	39503	8463	48945	717	25339	8175	27754														
	OCT	283325	253875	28226	23504	21206	4151	21200	48385	10356	48290	229	38699	8250	30824														
	NOV	277742	241142	27056	23248	15515	3774	29375	41829	6375	50398	602	22114	7225	50228														
1990	AUG	285111	251411	25217	29016	24763	3989	21350	38859	7656	41253	200	38238	12350	42214														
	SEP	260234	224434	31291	15771	27226	3234	22125	34797	7656	43703	803	34742	13675	25206														
	OCT	327183	300733	37338	32410	21343	3234	19350	40176	7656	52450	229	59350	7100	46543														
	NOV	282930	244230	37338	17838	19975	3234	27875	34572	7656	52450	459	29349	10825	41355														
<b>ROHOEL UND FEEDSTOCKS</b>			<b>CRUDE OIL AND FEEDSTOCKS</b>																								<b>PETROLE BRUT ET SEMI RAFFINE</b>		
J - D 1988		17840554	15460226	1190494	213545	2997995	652964	2020404	3118363	57914	3185551	-	2164126	359923	1879272														
J - D 1989		18155858	15572695	1244388	220856	2779857	642876	2149492	3062631	66242	3294610	-	2155902	433670	2105329														
1989	AUG	1622983	1370658	111688	22018	251251	56574	202232	258719	5383	289985	-	195634	50092	179402														
	SEP	1523513	1322736	109088	16355	239316	36441	170628	261127	841	292254	-	202002	30148	165308														
	OCT	1589848	1369223	103468	16270	255831	42241	205614	272832	5467	322976	-	193062	15010	157072														
	NOV	1622384	1410030	90508	20327	244779	40686	180940	307691	7486	280277	-	211828	31413	206444														
1990	AUG	1656945	1452738	115421	11410	264404	46066	160692	253310	5425	340585	-	204617	43514	211496														
	SEP	1511938	1260856	73061	15721	221331	47748	204278	235691	13879	311418	-	170668	46803	171336														
	OCT	1491013	1272054	62995	20919	252007	51573	182318	262015	8537	306880	-	149161	36641	157964														
	NOV	1453095	1235961	79771	15383	245494	53086	187870	243000	5341	284647	-	144606	29262	164629														
<b>MINERALOELERZEUGNISSE</b>			<b>PETROLEUM PRODUCTS</b>																								<b>PRODUITS PETROLIERS</b>		
J - D 1988		6766806	6337296	475512	206404	1878442	123775	349058	914231	117078	784428	56132	1440686	80452	340602														
J - D 1989		7096902	6616241	500125	170447	1777103	153871	330221	969443	111887	904060	61406	1596483	150439	371410														
1989	AUG	578903	539514	29761	17748	176977	11218	26245	70280	8622	61448	4855	138342	13143	20259														
	SEP	574131	540560	38509	14901	172289	10046	25073	71159	10297	63038	4855	127961	8497	27501														
	OCT	594349	564504	46672	16241	146546	14483	18292	87735	9669	66764	5650	125031	11552	45709														
	NOV	628673	595814	49686	15529	147048	20385	16115	91963	10966	87065	5525	122268	16743	45374														
1990	AUG	642779	613143	48472	17622	168815	17371	16785	100879	12515	73503	5650	155378	12850	12934														
	SEP	517664	494809	45039	12138	135370	18208	14106	76433	12641	62285	5734	116659	8748	10297														
	OCT	637002	607115	51695	15236	147467	18710	12976	83298	10673	82210	6613	148723	16910	42486														
	NOV	586228	563792	48053	11218	143449	24738	12557	66220	8622	89535	5860	135035	9878	31059														
<b>NATURGAS</b>			<b>NATURAL GAS</b>																								<b>GAZ NATUREL</b>		
J - D 1988		4007069	3888085	293904	-	1391885	-	118983	898410	-	836716	14854	79575	-	372739														
J - D 1989		4382769	4240567	336957	-	1517520	-	142201	932940	-	982350	16907	82614	-	371277														
1989	AUG	258092	251487	17482	-	86941	-	6605	67748	-	48088	925	9748	-	20551														
	SEP	293673	281286	22427	-	100147	-	12387	62271	-	67500	1048	5																

	E U R		E U R		BELGI- QUE		DANMARK		B. R. DEUTSCH- LAND		ELLAS		ESPAÑA		FRANCE		IRELAND		ITALIA		LUXEM- BOURG		NEDER- LAND		PORTU- GAL		UNITED KINGDOM																	
	1	2	1	0	BELGIE	DANMARK	DEUTSCH- LAND	ELLAS	ESPAÑA	FRANCE	IRELAND	ITALIA	LUXEM- BOURG	NEDER- LAND	PORTU- GAL	UNITED KINGDOM																												
<b>GESAMTAUSFUHREN</b> 1000 TROE				<b>TOTAL EXPORTS</b> 1000 TOE												<b>EXPORTATIONS TOTALES</b> 1000 TEP																												
<b>ALLE PRODUKTE</b>				<b>TOTAL PRODUCTS</b>												<b>TOTAL TOUS PRODUITS</b>																												
J - D 1988	11022950	10432423	792152	245304	650168	266626	548529	709139	23691	657156	3283	3256939	41997	3827959	J - D 1989	10568003	9986626	862376	271643	724673	261269	500874	711121	23643	628573	3833	3562367	80503	2937124															
1989 AUG	889385	835382	70769	22262	53166	15273	48254	69156	2009	59223	438	266554	5748	276528	SEP	858193	817133	69891	20564	54977	14510	38203	59726	194	64792	364	278667	2856	253443															
OCT	954605	892839	79502	22841	56520	11490	59878	72106	3067	46618	303	311131	1888	289257	NOV	966415	915821	68830	28508	57083	12378	47799	59935	2481	55762	171	361196	2794	269472															
1990 AUG	820137	774514	77447	22466	60739	25290	38503	68772	3444	80708	386	259542	7118	175718	SEP	857418	806508	78331	22550	69506	26050	38275	62282	1309	60438	319	301099	12634	184619															
OCT	:	:	:	35146	:	27749	33837	84072	263	:	266	:	6525	276533	NOV	:	:	:	28601	:	22068	36930	:	347	:	229	:	7382	234928															
89 JAN-OCT	8607152	8132849	720726	213228	603138	225280	400543	601983	18108	510061	3329	2827281	73758	2409711	90 JAN-OCT	:	:	:	237498	:	267752	431094	646393	22097	:	2813	:	85443	2574905															
1990/89 %	:	:	:	11,4	:	18,9	7,6	7,4	22,0	:	-15,5	:	15,8	6,9	:	:	:	:	:	:	:	:	:	:	:	:	:	:	:	:														
<b>STEINKOEHLE</b>				<b>HARD COAL</b>												<b>HOUILLE</b>																												
J - D 1988	315018	314918	23232	2329	142944	5531	100	46012	837	-	-	46757	-	47274	J - D 1989	296062	295887	21687	1126	165519	930	175	21045	621	-	-	28282	-	56674															
1989 AUG	23381	23381	1355	51	14544	-	-	1107	-	-	-	1677	-	4645	SEP	26567	26542	3171	-	13919	-	25	2275	27	-	2312	-	4836	OCT	29830	29830	2141	76	15644	-	-	1886	54	-	2922	-	7104		
NOV	24309	24309	1870	51	12045	82	-	1556	54	-	-	2719	-	5929	1990 AUG	21898	21898	1978	-	10350	-	-	1526	54	-	3151	-	4836	SEP	25878	25878	2087	-	10796	-	-	1826	54	-	6632	-	4481		
OCT	23979	23979	1355	-	10499	-	-	1736	54	-	-	6454	-	3880	NOV	28149	28149	1355	-	11421	-	-	1886	54	-	7775	-	5656																
<b>ROHOEL UND FEEDSTOCKS</b>				<b>CRUDE OIL FEEDSTOCKS</b>												<b>PETROLE BRUT ET SEMI RAFFINE</b>																												
J - D 1988	3422948	3422948	112988	83761	-	48504	-	4478	-	74765	-	39388	-	3059060	J - D 1989	2544606	2544606	122132	96777	-	44847	-	6802	-	95989	-	43732	-	2134324															
1989 AUG	241314	241314	9940	6423	-	2227	-	2408	-	11389	-	3626	-	205298	SEP	224461	224461	8136	8114	-	2269	-	1985	-	12860	-	3668	-	187426	OCT	249332	249332	9059	8874	-	-	-	2773	-	3458	-	225166		
NOV	233968	233968	6584	10565	-	2059	-	-	-	7774	-	1855	-	205128	1990 AUG	206135	206135	14217	5578	-	2185	-	-	-	10548	-	3668	-	169936	SEP	218986	218986	14679	10438	-	2185	-	-	8951	-	3753	-	178978	
OCT	255525	255525	2642	13523	-	2395	-	1816	-	11095	-	8012	-	216039	NOV	207460	205373	5955	10438	-	2101	2087	1690	-	12986	-	10500	-	161700															
<b>MINERALOELERZEUGNISSE</b>				<b>PETROLEUM PRODUCTS</b>												<b>PRODUITS PETROLIERS</b>																												
J - D 1988	5814483	5249937	600041	122478	268061	211176	526245	480410	22854	569317	669	2267559	38300	707367	J - D 1989	6051486	5493512	662536	131686	302176	213269	482042	488447	23022	523022	1130	2420217	75931	728003															
1989 AUG	533235	481247	53411	13311	21222	12808	46462	51527	2009	46421	125	215027	5525	65383	SEP	503013	463583	53411	9836	22059	12097	37128	39012	167	51444	83	215403	2302	60066	OCT	535412	475512	62620	9920	22352	11259	58601	52616	3013	43072	83	214817	1297	55755
NOV	522143	473378	54834	12808	25659	9920	46337	41523	2427	47216	41	221850	2427	57095	1990 AUG	502302	458225	55922	13604	36333	22812	37379	49434	3390	68522	83	207911	6697	209	SEP	486396	437128	57262	8371	42109	23566	37212	40895	1255	50732	41	212641	12055	251
OCT	541146	502595	47341	14985	32858	25073	32565	60276	209	56969	-	209292	5985	55588	NOV	535203	494725	54750	10506	37463	19966	33486	58057	293	51402	41	196023	6990	66220															
<b>NATURGAS</b>				<b>NATURAL GAS</b>												<b>GAZ NATUREL</b>																												
J - D 1988	952809	952809	-	30777	41779	-	-	-	-	932	-	879319	-	-	J - D 1989	1115204	1115204	-	34132	34564	-	-	-	-	378	-	1046129	-	-															
1989 AUG	47583	47583	-	1623	1582	-	-	-	-	-	-	44377	-	-	SEP	59593	59593	-	1918	2057	-	-	-	34	-	55583	-	-	OCT	94104	94104	-	3321	2310	-	-	34	-	88438	-	-			
NOV	141618	141618	-	4428	4590	-	-	-	-	69	-	132531	-	-	1990 AUG	46683	46683	-	1512	2057	-	-	-	34	-	43079	-	-	SEP	79808	79808	-	2066	2690	-	-	34	-	75017	-	-			
OCT	105894	105894	-	4538	2025	-	-	-	-	34	-	99295	-	-	NOV	154272	154272	-	5719	4399	-	-	-	69	-	144084	-	-																
<b>ELEKTRIZITAET</b>				<b>ELECTRICAL ENERGY</b>												<b>ENERGIE ELECTRIQUE</b>																												
J - D 1988	303469	282481	28198	5929	80384	1414	17290	160891	-	2588	2613	414	3697	46	J - D 1989	327009	305949	27392	7920	77652	2221	16488	180907	-	2649	2703	1267	4572	3236															
1989 AUG	23619	21956	3132	853	3682	237	1440	13057	-	680	313	-	223	-	SEP	25095	23608	2710	694	5040	144	932	14490	-	248	280	-	554	-	OCT	28688	26938	2516	648	6710	230	1159	16520	-	93	219	-	590	-
NOV	28580	26985	2610	655	7372	316	1227	15595	-	57	129	248	367	-	1990 AUG	30412	28926	3276	1771	5418	291	1065	16668	-	1134	302	61	421	3	SEP	32112	30528	2163	1674	6822	298	1004	18594	-	309	277	388	579	-
OCT	:	:	:	2520	2098	7671	280	1036	19159	-	489	266	:	540	NOV	:	:	:	2635	1936	9644	-	1180	:	-	187	187	:	392	3														

	E U R		B E L G I -		D A N M A R K		F R A N C E		I R E L A N D		I T A L I A		L U X E M -		N E D E R -		P O R T U -		U N I T E D				
	1	2	Q U E		L A N D		E L L A S		E S P A N A		B O U R G		L A N D		G A L		K I N G D O M						
BRUTTOINLANDSVERBRAUCH 1000 TROE	GROSS INLAND CONSUMPTION 1000 TOE																			CONSOMMATION INTERIEURE BRUTE 1000 TEP			
ALLE PRODUKTE	TOTAL PRODUCTS																			TOTAL TOUS PRODUITS			
J - D 1988	44512621	40692686	1932730	740915	1173649	760684	3276947	8336115	391290	5835058	133084	2679687	542988	8709469									
J - D 1989	45360227	41194397	1951456	715604	962710	831293	3543218	8702391	399380	6015605	141837	2661598	622612	8812518									
1989 AUG	3263170	2921670	149871	51968	876299	69858	291737	592798	34554	379113	10606	185696	49761	570904									
SEP	3525570	3178458	144582	52688	871409	68419	299019	667946	29500	473409	12151	192591	48091	665759									
OCT	3869164	3533319	163248	64944	972864	73536	284241	735743	34428	538641	12037	221193	51603	716681									
NOV	4278398	3908349	175663	69336	1048279	76050	316025	807493	36734	578246	12593	256989	54023	846962									
1990 AUG	3438901	3090913	158643	63593	847011	78232	294119	640516	39017	421840	12238	190943	53869	638876									
SEP	3565741	3220325	135433	51911	879756	65150	290220	661014	35402	466394	12664	211517	55195	701079									
OCT	:	:	:	64015	:	:	280477	:	:	:	12035	:	56183	:									
NOV	:	:	:	68981	:	:	324125	:	:	:	13555	:	53620	:									
89 JAN-OCT	36730825	33256061	1570140	575525	8885600	686748	2954921	7029422	329439	4833345	116049	2174925	519842	7054863									
90 JAN-OCT	:	:	:	553791	:	:	2924837	:	:	:	121107	:	534238	:									
1990/89 %	:	:	:	-3,8	:	:	-1,0	:	:	:	4,4	:	2,8	:									
STEINKOHLLE UND EQUIVALENTEN	HARD COAL AND EQUIVALENTS																			HOUILLE ET EQUIVALENTS			
J - D 1988	8096155	7453513	371646	288637	2184465	37106	559622	725224	93887	585206	46552	335006	83019	2785780									
J - D 1989	8191055	7410297	396572	247341	2170849	32548	681441	807998	93519	547543	48905	342276	99316	2722742									
1989 AUG	574032	507756	29366	11514	158941	4857	60425	57116	7325	38428	3894	29797	5849	166514									
SEP	693349	612801	30378	15258	175090	2004	71644	81020	6109	49684	4380	26242	8903	222631									
OCT	679884	621485	30455	23687	189959	4385	49347	75368	9360	40801	4038	31824	9051	211603									
NOV	768771	684423	30041	26859	206267	3897	77622	84182	7888	49607	4177	30626	6275	240875									
1990 AUG	603682	539302	26679	24250	172687	4019	54499	45460	8160	42639	3863	31696	9879	179847									
SEP	712810	635187	32264	16954	201163	3264	66509	53128	7074	54531	4173	29404	11113	233228									
OCT	:	:	:	29712	187280	:	53853	77741	:	:	4038	:	8505	219186									
NOV	:	:	:	28857	:	:	72626	72494	:	:	4004	:	11391	227489									
89 JAN-OCT	6622790	5977546	320293	193290	1770447	27972	560241	651638	77019	458692	40319	279413	85002	2158458									
90 JAN-OCT	:	:	:	186684	1796199	:	560356	618934	:	:	39665	:	91961	2153186									
1990/89 %	:	:	:	-3,4	1,5	:	-	-5,0	:	:	-1,6	:	8,2	-0,2									
BRAUNKOHLLE UND EQUIVALENTEN	BROWN COAL AND EQUIVALENTS																			LIGNITE ET EQUIVALENTS			
J - D 1988	1375933	1281254	1205	-	913395	259302	94679	26067	69482	11318	482	-	-	-									
J - D 1989	1450853	1324625	1205	-	926192	278807	126227	37610	69482	10845	482	-	-	-									
1989 AUG	118749	107213	100	-	73904	24300	11536	2151	5790	926	40	-	-	-									
SEP	112532	103165	100	-	71452	23174	9366	1660	5790	947	40	-	-	-									
OCT	122395	113708	100	-	80196	22709	8686	3761	5790	1109	40	-	-	-									
NOV	123639	112687	100	-	77926	23571	10951	4176	5790	1081	40	-	-	-									
1990 AUG	118954	107732	60	-	72492	25784	11222	2645	5790	919	40	-	-	-									
SEP	114956	104487	60	-	73780	20911	10469	2957	5790	947	40	-	-	-									
OCT	:	:	60	-	:	23768	11244	3014	5790	:	40	-	-	-									
NOV	:	:	60	-	:	20703	11083	3022	5790	:	40	-	-	-									
89 JAN-OCT	1207734	1100576	1004	-	767874	233798	107158	30687	57901	8907	401	-	-	-									
90 JAN-OCT	:	:	602	-	:	238923	97397	32946	57901	:	401	-	-	-									
1990/89 %	:	:	-40,0	-	:	2,2	-9,1	7,4	:	:	-	-	-	-									
ROHOEL UND EQUIVALENTEN	CRUDE OIL AND EQUIVALENTS																			PETROLE BRUT ET EQUIVALENTS			
J - D 1988	20002231	17799698	803957	377399	4664849	449121	1801211	3536770	156198	3466210	56341	1005732	401321	3283117									
J - D 1989	20060052	17704614	783926	369586	4307040	506010	1863458	3591938	155526	3584494	60527	951372	491979	3394190									
1989 AUG	1607940	1415696	64752	32738	409574	39426	150480	265971	15178	238179	4688	83939	41762	261247									
SEP	1654092	1474003	58761	30482	380188	42440	142657	297545	11598	292551	5483	84149	37431	270802									
OCT	1809675	1614638	68587	33244	397349	45025	154366	323965	12457	345452	5357	83053	40670	300145									
NOV	1859522	1660702	72543	33103	399351	46774	154556	332792	15439	340724	5316	83827	44263	330830									
1990 AUG	1754658	1553143	78811	33232	384927	47501	159339	300809	18359	275695	6278	86020	42175	321508									
SEP	1603672	1412917	45326	28381	348255	40020	148556	280100	16851	278166	5943	83546	42199	286325									
OCT	1699836	1504371	47504	26327	380903	44560	150241	296628	15318	334899	5023	76451	45222	276755									
NOV	1736907	1537528	54687	32032	385383	47822	160739	289831	14341	349004	6236	76732	38639	281456									
89 JAN-NOV	18303882	16124091	703077	335100	3938183	461235	1723302	3241719	144011	3233153	54960	911705	456488	3100944									
90 JAN-NOV	18856652	16699639	697043	319900	4180928	461078	1708197	3275489	164933	3407104	60862	930981	448815	3201318									
1990/89 %	3,0	3,6	-0,9	-4,5	6,2	-	-0,9	1,0	14,5	5,4	10,7	2,1	-1,7	3,2									
NATURGAS	NATURAL GAS																			GAZ NATUREL			
J - D 1988	8001330	7850551	301384	58419	1815254	5545	150778	983286	68582	1428907	14854	1273623	-	1900692									
J - D 1989	8363636	8166992	335639	62471	1911634	5689	196643	1017351	78332	1544939	16907	1302263	-	1891763									
1989 AUG	406439	396850	16059	3579	101439	482	9588	36445	6218	79600	925	65521	-	86579									
SEP	488606	473325	20012	3505	116542	433	15281	47333	5933	105872	1048	76094	-	96548									
OCT	668623	650772	26474	5129	159685	433	17850	76950	6650	126300	1308	100404	-	147437									
NOV	918670	899976	36001	7047	212954	482	18693	120179	7281	161200	1738	137279	-	215810									
1990 AUG	401946	390848	15083	3653	100811	433	11097	34697	6667	80188	990	65364	-	82959									
SEP	561836	545845	24511	4391	141674	530	15991	54427	5617	109296	1272	91128	-	112995									
OCT	700375	681403	29622	5867	173106	482	18972	83334	5549	120254	1579	104960	-	156646									
NOV	953760	931030	38133	7490	226280	530	22730	124453	7715	166353	1898	140729	-	217444									
89 JAN-NOV	7346701	7169152	293766	54612	1677186	5207	177549	873620	71312	1357752	15048	1149030	-	1671615									
90 JAN-NOV	7573653	7376056	298819	59128	1746752	5352	197596	892264	71344	1422880	15799	1127745	-	1735969									
1990/89 %	3,1	2,9	1,7	8,3	4,1	2,8	11,3	2,1	-	4,8	5,0	-1,9	-	3,8									

		EUR	EUR	BELGI-	D. R.	ELLAS	ESPAÑA	FRANCE	IRELAND	ITALIA	LUXEM-	NEDER-	PORTU-	UNITED	
		12	10	BELGIE	DANMARK	DEUTSCH-	ESPAÑA	FRANCE	IRELAND	ITALIA	LUXEM-	NEDER-	PORTU-	UNITED	
				BELGIE	DANMARK	DEUTSCH-	ESPAÑA	FRANCE	IRELAND	ITALIA	LUXEM-	NEDER-	PORTU-	UNITED	
						LAND					BOURG	LAND	GAL	INGDOM	
BRUTTO INLANDSVERBRAUCH		GROSS INLAND CONSUMPTION							CONSUMMATION INTERIEURE BRUTE						
1000 TÖE		1000 TÖE							1000 TEP						
NUKLEAR		NUKLEAR							NUCLEAIRE						
J - D 1988	:	6101802	5556870	452040	-	1477000	-	544932	2912364	-	-	-	38512	-	676944
J - D 1989	:	6584374	5974628	433364	-	1537070	-	609746	3220516	-	-	-	42055	-	741621
1989 AUG	:	500022	444016	39844	-	119476	-	56005	229143	-	-	-	4143	-	51408
SEP	:	525873	470170	35244	-	118710	-	55702	242107	-	-	-	4014	-	70095
OCT	:	542844	493048	37731	-	138715	-	49795	259732	-	-	-	4147	-	52722
NOV	:	552524	503571	37242	-	144766	-	48952	262983	-	-	-	3787	-	54792
1990 AUG	:	509060	456753	38782	-	104616	-	53114	259693	-	-	-	4262	-	49399
SEP	:	525211	481413	33883	-	104616	-	43797	277182	-	-	-	4262	-	61470
OCT	:	:	:	:	-	:	-	40615	:	-	-	-	:	-	:
NOV	:	:	:	:	-	:	-	49734	:	-	-	-	:	-	:
89 JAN-OCT	:	5430204	4918968	358473	-	1246176	-	511236	2665274	-	-	-	34416	-	614628
90 JAN-OCT	:	:	:	:	-	:	-	466329	:	-	-	-	:	-	:
1990/89 %	:	:	:	:	-	:	-	-8,8	:	-	-	-	:	-	:
ELEKTRIZITÄT (*)		ELECTRICAL ENERGY (*)							ENERGIE ELECTRIQUE (*)						
J - D 1988	:	765392	591217	-6325	16372	67104	9608	121532	144410	3139	259088	13773	21110	52642	62935
J - D 1989	:	541645	454824	-8064	36118	58341	8236	61509	18939	2520	244580	14022	17928	25311	62200
1989 AUG	:	41936	36936	-986	4129	8665	792	3351	1299	43	15044	975	1818	1648	5155
SEP	:	37065	31791	-648	3434	5126	367	4017	-2390	68	17420	1116	1616	1256	5680
OCT	:	31690	26463	-835	2076	2660	982	3844	-4705	169	18043	1209	1288	1382	4773
NOV	:	41220	33786	-1000	2318	2714	1324	4899	2509	334	18698	1238	993	2534	4654
1990 AUG	:	35740	29930	-1508	2451	7178	493	4496	-3459	39	15465	982	3124	1314	5162
SEP	:	33202	27273	-1346	2178	5968	424	4546	-7452	68	16520	1152	2700	1382	7059
OCT	:	:	:	-1321	2102	4438	:	5202	-4744	259	19274	1270	:	1954	6562
NOV	:	:	:	-993	594	5727	:	6861	:	290	20574	1292	:	3088	6310
89 JAN-OCT	:	457196	394394	-5274	32601	55054	5792	45190	12758	1915	207428	11545	16714	17611	55857
90 JAN-OCT	:	:	:	-10314	27529	40042	:	74937	19000	1976	196675	11685	:	27097	47775
1990/89 %	:	:	:	95,6	-15,6	-27,3	:	65,8	48,9	3,2	-5,2	1,2	:	53,9	-14,5
ANDERE		OTHERS							AUTRES						
J - D 1988	:	169776	159580	8812	86	51580	-	4190	7992	-	84326	1000	5702	6004	-
J - D 1989	:	168609	158414	8812	86	51580	-	4190	8035	-	83203	993	5702	6004	-
1989 AUG	:	14050	13201	734	7	4298	-	349	669	-	6933	82	475	500	-
SEP	:	14050	13201	734	7	4298	-	349	669	-	6933	82	475	500	-
OCT	:	14050	13201	734	7	4298	-	349	669	-	6933	82	475	500	-
NOV	:	14050	13261	734	7	4298	-	349	669	-	6933	82	475	500	-
1990 AUG	:	14050	13201	734	7	4298	-	349	669	-	6933	82	475	500	-
SEP	:	14050	13201	734	7	4298	-	349	669	-	6933	82	475	500	-
OCT	:	14050	13201	734	7	4298	-	349	669	-	6933	82	475	500	-
NOV	:	14050	13201	734	7	4298	-	349	669	-	6933	82	475	500	-
89 JAN-NOV	:	154558	145213	8078	79	47282	-	3841	7365	-	76269	910	5227	5504	-
90 JAN-NOV	:	154558	145213	8078	79	47282	-	3841	7365	-	76269	910	5227	5504	-
1990/89 %	:	-	-	-	-	-	-	-	-	-	-	-	-	-	-

\* Wasserkraft + Aussenhandelsaldo

\* Hydroelectrical + balance of foreign trade

\* Hydraulique + solde du commerce extérieur

## All products

### Gross inland consumption

Eur 12

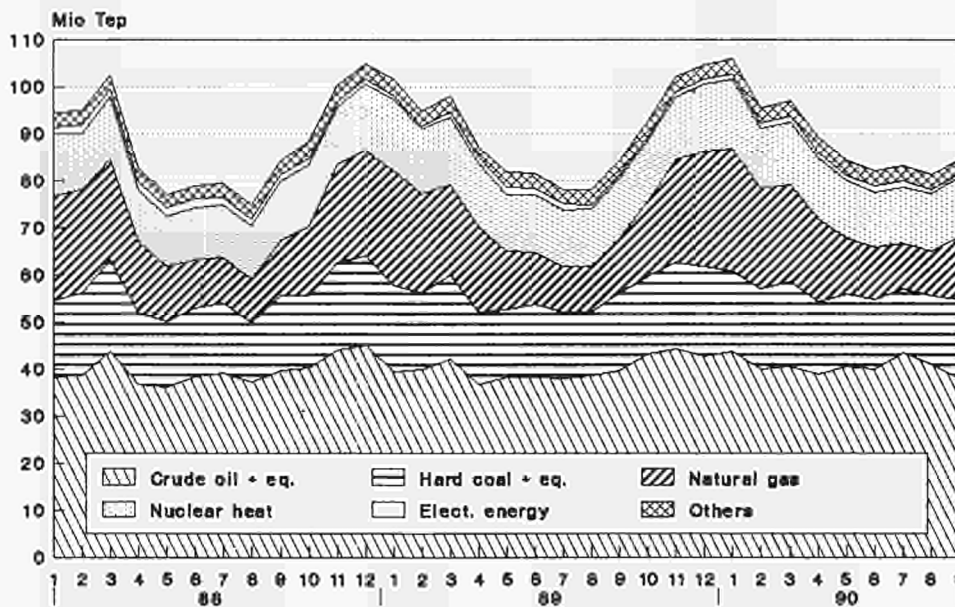





# 5

Verschiedenes  
Miscellaneous  
Divers

## NATURGAS

## NATURAL GAS

## GAZ NATUREL

## VORLAEUFIGE BILANZ

## PROVISIONAL BALANCE-SHEET

## BILAN PROVISOIRE

JANUAR-DEZEMBER 1990

JANUARY-DECEMBER 1990

JANVIER-DECEMBRE 1990

1000 TERAJOULES (HO)

1000 TERAJOULES (GCV)

1000 TERAJOULES (PCS)

		EUR 12	EUR 10	B	DK	D	GR	E	F	IRL	I	L	NL	P	UK
1. PRIMARY PRODUCTION	1989	5763	5699	0,4	115,9	535,5	6,3	63,7	107,3	87,0	639,6	-	2517,1	-	1689,4
	1990	6023	5966	0,3	119,1	529,2	6,5	57,1	111,5	87,7	653,7	-	2536,8	-	1920,5
2. INTRA COMMUNITY IMPORTS	1989	1131	1131	135,9	-	640,7	-	-	116,5	-	219,0	18,7	-	-	-
	1990	1199	1199	139,9	-	669,7	-	-	138,9	-	230,7	19,9	-	-	-
3. EXTRA COMMUNITY IMPORTS	1989	3739	3581	238,4	-	1045,3	-	158,0	920,0	-	872,4	-	91,7	-	412,5
	1990	3850	3662	246,5	-	1083,1	-	187,4	994,1	-	953,1	-	100,7	-	284,5
AMONG WHICH : NORWAY	1989	1158	1158	84,3	-	342,1	-	-	231,1	-	-	-	91,7	-	408,5
	1990	1031	1031	86,6	-	335,9	-	-	224,6	-	-	-	100,7	-	282,6
USSR	1989	1475	1475	-	-	702,8	-	-	325,2	-	447,3	-	-	-	-
	1990	1684	1684	-	-	747,4	-	-	393,4	-	543,0	-	-	-	-
ALGERIA	1989	1040	936	154,0	-	-	-	104,3	363,6	-	414,3	-	-	-	4,0
	1990	1078	948	159,9	-	-	-	129,4	376,0	-	410,1	-	-	-	1,9
LIBYA	1989	64	11	-	-	-	-	53,6	-	-	10,7	-	-	-	-
	1990	58	-	-	-	-	-	58,0	-	-	-	-	-	-	-
14. RESOURCES (1)	1989	10632	10411	374,8	115,9	2221,6	6,3	221,7	1143,9	87,0	1731,1	18,7	2608,9	-	2101,9
	1990	11072	10827	386,9	119,1	2282,0	6,5	244,5	1244,5	87,7	1837,6	19,9	2637,6	-	2205,1
15. STOCK CHANGE (2)	1989	-100	-97	-1,9	-8,5	-59,2	-	-3,2	-13,5	-	-14,1	-	0,3	-	-
	1990	-124	-123	-6,9	-1,0	-20,0	-	-0,6	-72,1	-	-22,4	-	-0,4	-	-
16. TOTAL EXPORTS	1989	1239	1239	-	37,9	38,4	-	-	-	-	0,4	-	1162,3	-	-
	1990	1288	1288	-	43,0	43,2	-	-	-	-	0,4	-	1200,8	-	-
17. GROSS INLAND CONSUMPTION (3)	1989	9293	9074	372,9	69,4	2124,0	6,3	218,4	1130,3	87,0	1716,5	18,7	1446,9	-	2101,9
	1990	9661	9417	379,9	75,0	2218,7	6,5	243,9	1172,4	87,7	1814,6	19,9	1436,3	-	2205,1
	1990/89 %	3,9	3,7	1,8	8,0	4,4	3,3	11,6	3,7	0,8	5,7	6,4	-0,7	-	4,9

(1) 1 + 2 + 3

(2) + Bestandsabnahme  
- Bestandszunahme

(3) 1 + 2 + 3 + 5 - 6

(1) 1 + 2 + 3

(2) + Decrease of stocks  
- Increase of stocks

(3) 1 + 2 + 3 + 5 - 6

(1) 1 + 2 + 3

(2) + Reprise aux stocks  
- Mise aux stocks

(3) 1 + 2 + 3 + 5 - 6

## NATURGAS

## VORLAEUFIGE BILANZ

JANUAR-DEZEMBER 1990

MILLIONNEN TONEN ROHOELEINHEITEN

## NATURAL GAS

## PROVISIONAL BALANCE-SHEET

JANUARY-DECEMBER 1990

MILLION TONNES OF OIL EQUIVALENT

## GAZ NATUREL

## BILAN PROVISOIRE

JANVIER-DECEMBRE 1990

MILLIONS DE TONNES D'EQUIVALENT PETROLE

		EUR 12	EUR 10	B	DK	D	GR	E	F	IRL	I	L	NL	P	UK
1. PRODUCTION PRIMAIRE	1989	123,8	122,5	0,0	2,4	11,5	0,1	1,3	2,3	1,8	13,7	-	54,1	-	36,3
	1990	129,4	128,2	0,0	2,5	11,3	0,1	1,2	2,3	1,8	14,0	-	54,5	-	41,2
2. IMPORTATIONS	1989	24,3	24,3	2,9	-	13,7	-	-	2,5	-	4,7	0,4	-	-	-
INTRA COMMUNAUTAIRES	1990	25,7	25,7	3,0	-	14,3	-	-	2,9	-	4,9	0,4	-	-	-
3. IMPORTATIONS	1989	80,3	76,9	5,1	-	22,4	-	3,3	19,7	-	18,7	-	1,9	-	8,8
EXTRA COMMUNAUTAIRES	1990	82,7	78,7	5,3	-	23,2	-	4,0	21,3	-	20,4	-	2,1	-	6,1
DONT : NORVEGE	1989	24,8	24,8	1,8	-	7,3	-	-	4,9	-	-	-	1,9	-	8,7
	1990	22,1	22,1	1,8	-	7,2	-	-	4,8	-	-	-	2,1	-	6,0
URSS	1989	31,7	31,7	-	-	15,1	-	-	6,9	-	9,6	-	-	-	-
	1990	36,1	36,1	-	-	16,0	-	-	8,4	-	11,6	-	-	-	-
ALGERIE	1989	22,3	20,1	3,3	-	-	-	2,2	7,8	-	8,9	-	-	-	0,0
	1990	23,1	20,3	3,4	-	-	-	2,7	8,0	-	8,8	-	-	-	0,0
LIBYE	1989	1,3	0,2	-	-	-	-	1,1	-	-	0,2	-	-	-	-
	1990	1,2	-	-	-	-	-	1,2	-	-	-	-	-	-	-
4. RESSOURCES (1)	1989	228,5	223,7	8,0	2,4	47,7	0,1	4,7	24,5	1,8	37,2	0,4	56,0	-	45,1
	1990	238,0	232,7	8,3	2,5	49,0	0,1	5,2	26,7	1,8	39,5	0,4	56,6	-	47,4
5. VARIATIONS DE STOCKS (2)	1989	-2,1	-2,0	0,0	-0,1	-1,2	-	0,0	-0,2	-	-0,3	-	0,0	-	-
	1990	-2,6	-2,6	-0,1	0,0	-0,4	-	0,0	-1,5	-	-0,4	-	0,0	-	-
6. EXPORTATIONS TOTALES	1989	26,6	26,6	-	0,8	0,8	-	-	-	-	0,0	-	24,9	-	-
	1990	27,6	27,6	-	0,9	0,9	-	-	-	-	0,0	-	25,8	-	-
7. CONSOMMATION	1989	199,7	195,0	8,0	1,4	45,6	0,1	4,6	24,2	1,8	36,8	0,4	31,0	-	45,1
INTERIEURE BRUTE (3)	1990	207,6	202,4	8,1	1,6	47,6	0,1	5,2	25,1	1,8	39,0	0,4	30,8	-	47,3
	1990/89 %	3,9	3,7	1,8	8,1	4,4	3,0	11,5	3,7	0,9	5,7	5,5	-0,7	-	4,9

(1) 1 + 2 + 3  
(2) + Bestandsabnahme  
- Bestandszunahme  
(3) 1 + 2 + 3 + 5 - 6

(1) 1 + 2 + 3  
(2) + Decrease of stocks  
- Increase of stocks  
(3) 1 + 2 + 3 + 5 - 6

(1) 1 + 2 + 3  
(2) + Reprise aux stocks  
- Mise aux stocks  
(3) 1 + 2 + 3 + 5 - 6

## KLIMATISCHE BEDINGUNGEN

## CLIMATIC CONDITIONS

## CONDITIONS CLIMATIQUES

Gradtage Heizperiode Heating period Période de chauffe		Degree-Days								Degrés-Jours
		JAN	FEB	MAR	APR	MAY	OCT	NOV	DEC	Jahr Year Année
Belgique/België	1987	648	432	466	162	233	207	364	430	2942
	1988	369	397	389	252	118	213	362	342	2442
	1989	422	355	284	318	41	168	361	398	2347
	1990	393	279	291	276	90	148	353	445	2275
Danmark	1987	725	536	615	365	263	245	370	464	3583
	1988	452	457	510	375	184	289	444	455	3166
	1989	418	385	391	346	178	234	395	489	2836
	1990	435	358	373	302	135	244	400	480	2727
B.R. Deutschland	1987	722	496	543	248	247	252	385	481	3374
	1988	436	447	451	284	87	242	433	434	2814
	1989	477	402	315	317	93	220	439	476	2739
	1990	475	327	322	305	105	216	394	519	2663
Ellas	1987	293	244	352	139	23	39	166	260	1516
	1988	277	284	241	129	0	47	256	340	1574
	1989	378	271	183	36	11	66	166	313	1424
	1990	356	246	170	55	0	29	117	258	1231
España	1987	372	273	207	100	44	72	225	220	1513
	1988	270	287	206	135	45	47	195	369	1554
	1989	379	256	175	175	5	31	148	205	1374
	1990	334	179	178	163	10	34	219	365	1482
France	1987	625	407	414	181	194	164	341	417	2743
	1988	352	389	352	218	87	166	374	376	2314
	1989	450	377	259	289	22	138	359	404	2298
	1990	429	257	288	265	36	132	333	477	2217
Irland	1987	424	353	380	251	230	274	311	313	2536
	1988	376	374	329	276	215	227	312	287	2396
	1989	316	311	322	334	176	186	295	361	2301
	1990	328	298	284	296	173	196	312	394	2281
Italia	1987	458	341	370	141	66	50	232	346	2004
	1988	322	322	269	138	0	39	333	415	1838
	1989	461	303	202	161	15	131	277	374	1924
	1990	434	255	225	177	0	20	189	320	1620
Luxembourg	1987	711	492	532	244	269	261	408	493	3410
	1988	440	468	449	274	134	252	439	421	2877
	1989	506	444	315	350	81	223	428	453	2800
	1990	493	340	332	313	85	226	406	524	2719
Nederland	1987	631	439	491	228	250	220	328	416	3003
	1988	371	384	396	283	114	211	344	332	2435
	1989	406	350	304	332	94	167	360	398	2411
	1990	377	293	300	282	118	185	349	422	2326
Portugal	1987	294	228	149	97	28	85	169	139	1189
	1988	239	239	176	126	65	40	121	224	1230
	1989	296	204	158	174	12	29	111	147	1131
	1990	294	166	114	140	10	52	172	280	1228
United Kingdom	1987	512	386	425	240	242	270	340	369	2784
	1988	397	382	366	292	195	238	367	314	2551
	1989	348	334	336	346	154	199	345	408	2470
	1990	351	310	299	299	157	192	338	421	2367

Die monatlichen Gradtage (Maß der Intensität der in dem betreffenden Monat herrschenden Kälte) werden aufgrund der für einen Zeitraum von normalerweise 10 Tagen erstellten meteorologischen Daten errechnet, die für die landwirtschaftlichen Vorausschätzungen (PREVSMET) verwendet werden. Die Gradtage für einen Zeitraum berechnen sich wie folgt:  $(18^{\circ}\text{C} - T_m) \times t$ , wenn  $T_m$  niedriger oder gleich  $15^{\circ}\text{C}$  (Temperaturschwelle, an der die Heizung anspringt) ist; ihr Wert ist gleich Null, wenn  $T_m$  größer ist als  $15^{\circ}\text{C}$ .

Dabei seien  $T_m$  die mittlere Temperatur und  $t$  die Anzahl der Tage des betreffenden Zeitraums. Der dritte Zeitraum eines Monats umfaßt 8, 9, 10 oder 11 Tage, um mit dem Kalendermonat abzuschließen. Die Angaben der Tabelle stellen Durchschnittswerte einer Auswahl von Wetterstationen dar.

The monthly degree-days (a measure of the severity of the cold during the month) are computed from the meteorological data for periods of normally ten days used for agricultural forecasts (PREVSMET). The degree-days for a period are equal to

$$(18^{\circ}\text{C} - T_m) \times d \quad \text{if } T_m \text{ is lower than or equal to } 15^{\circ}\text{C} \text{ (heating threshold)}$$

and are nil if  $T_m$  is greater than  $15^{\circ}\text{C}$

where  $T_m$  and  $d$  are the mean temperature and the number of days of the period respectively. The third period of a month contains 8, 9, 10 or 11 days in order to coincide with the calendar month. The data in the table are the averages of a selection of meteorological stations.

Les degrés-jours mensuels (expression de l'importance du froid au cours du mois) sont calculés à partir des données météorologiques décennales utilisées pour les prévisions agricoles (PREVSMET). Les degrés-jours d'une décennie sont égaux à

$$(18^{\circ}\text{C} - T_m) \times j \quad \text{si } T_m \text{ est inférieur ou égal à } 15^{\circ}\text{C} \text{ (seuil de déclenchement du chauffage)}$$

et sont nuls si  $T_m$  est supérieur à  $15^{\circ}\text{C}$

où  $T_m$  et  $j$  sont respectivement la température moyenne et le nombre de jours de la décennie. La troisième décennie d'un mois comporte 8, 9, 10 ou 11 jours de manière à coïncider avec le mois calendaire. Les données du tableau sont les moyennes sur une sélection de stations météorologiques.

DURCHSCHNITTliche EINFUHRWERTE (CIF) (WELT)	AVERAGE IMPORT (CIF) VALUES FROM WORLD ECU/T											VALEUR MOYENNE (CAF) A L'IMPORTATION, TOUTES ORIGINES					
	B/L	DK	D	GR	E	F	IRL	I	NL	P	UK						
<b>KOKSKÖHLE</b>					<b>COKING COAL</b>						<b>CHARBON A COKE</b>						
1989 SEP	57.80	:	48.39	34.43	57.36	54.70	166.67	55.44	55.45						53.03		
OCT	55.97	:	50.99	:	55.45	54.57	:	53.75	55.87						53.88		
NOV	53.95	:	50.82	30.24	53.50	53.96	151.82	52.10	53.07						48.50		
DEC	54.85	:	50.59	30.15	53.74	54.94	83.33	51.15	52.16						50.36		
1990 SEP	48.66	:	49.66	:	47.79	49.08	77.22	46.50	:						70.60		
OCT	49.32	:	47.62	:	48.13	49.29	72.03	46.62	:						69.29		
NOV	46.82	:	44.70	:	46.36	49.26	:	48.15	:						51.83		
DEC	45.55	:	47.33	:	46.22	48.84	:	45.49	:						52.51		
<b>KRAFTWERKSKÖHLE</b>					<b>STEAM COAL</b>						<b>CHARBON VAPEUR</b>						
1989 SEP	35.28	41.41	44.54	38.92	41.80	43.92	56.67	44.19	48.12						65.69		
OCT	39.87	40.61	47.35	34.20	41.50	44.51	58.39	44.51	45.90						56.52		
NOV	38.39	40.99	47.88	40.06	40.23	42.61	66.22	45.09	39.54						57.13		
DEC	38.45	38.50	48.31	41.82	37.78	39.76	57.34	45.51	45.07						60.87		
1990 SEP	35.51	36.00	45.75	32.40	33.01	40.54	57.14	41.21	39.81						63.24		
OCT	34.09	36.14	43.48	33.43	34.60	41.64	52.68	39.81	38.92						51.75		
NOV	33.89	33.07	45.82	34.78	31.92	38.73	55.65	36.76	:						63.00		
DEC	32.21	32.93	44.42	:	30.91	34.81	:	39.54	:						46.26		
<b>ROHÖL</b>					<b>CRUDE OIL</b>						<b>PETROLE BRUT</b>						
1989 SEP	117.57	106.88	121.93	:	111.16	119.84	:	116.52	121.15	114.87					117.93		
OCT	119.74	109.66	127.58	:	114.80	122.33	131.37	119.62	121.45	129.97					122.60		
NOV	119.11	122.53	125.52	113.78	116.06	120.51	129.67	121.13	122.41	129.02					119.79		
DEC	120.84	115.42	130.19	101.40	113.97	120.79	126.72	118.95	122.19	118.51					119.80		
1990 SEP	150.16	170.76	170.25	107.58	136.63	174.50	180.27	154.77	174.65	175.24					158.04		
OCT	197.82	181.46	195.62	74.88	182.69	191.69	186.84	201.47	200.56	204.82					189.27		
NOV	178.46	184.65	187.88	:	167.81	173.78	217.94	185.69	:	197.76					181.84		
DEC	174.57	169.06	167.53	:	154.01	155.40	:	164.47	:	163.42					167.56		
<b>MOTORENBENZIN</b>					<b>MOTOR SPIRIT</b>						<b>ESSENCES MOTEUR</b>						
1989 SEP	182.81	187.23	186.80	189.35	199.29	187.85	196.10	181.01	181.69						194.57		
OCT	198.96	188.33	191.29	145.25	201.48	185.35	197.22	180.64	182.60						200.30		
NOV	190.93	180.09	176.06	192.00	190.03	168.07	181.02	167.49	186.52						181.79		
DEC	171.38	164.47	174.03	205.13	166.11	181.40	173.78	154.93	161.55						187.08		
1990 SEP	269.97	285.29	277.84	363.82	322.22	305.82	284.98	255.35	222.62						272.86		
OCT	312.72	332.22	294.70	212.39	315.49	306.21	322.42	223.93	264.90						291.05		
NOV	286.69	281.62	257.95	327.03	264.96	262.49	277.12	233.52	:	254.27					254.27		
DEC	234.12	218.87	221.42	:	211.95	204.65	:	205.89	:	225.29					225.29		
<b>DIESELKRAFTSTOFFE UND LEICHTES HEIZÖL</b>					<b>GASOIL LIGHT FUELOILS</b>						<b>GASOIL FUELOILS LEGERS</b>						
1989 SEP	147.08	150.20	152.58	153.64	162.77	163.20	159.47	161.18	142.78						168.99		
OCT	161.27	165.16	161.63	159.86	172.82	170.88	164.35	162.96	157.65						160.17		
NOV	163.49	169.24	166.07	128.05	184.71	174.25	167.00	174.08	164.38						165.16		
DEC	174.08	173.43	176.57	134.83	183.93	178.36	175.82	179.64	170.77						167.29		
1990 SEP	180.98	201.20	191.64	113.65	197.06	203.92	186.90	165.44	180.35						206.36		
OCT	219.64	244.87	238.17	151.49	218.39	229.95	239.46	226.03	192.21						236.90		
NOV	234.52	231.58	228.71	155.44	239.66	209.96	228.23	238.75	:	241.42					241.42		
DEC	218.96	223.56	210.17	:	224.33	198.29	:	225.35	:	203.95					203.95		
<b>SCHWERES HEIZÖL</b>					<b>HEAVY FUELOILS</b>						<b>FUELOILS LOURDS</b>						
1989 SEP	89.04	94.40	95.12	87.40	94.15	91.23	85.83	87.20	84.41						97.54		
OCT	90.03	95.78	103.31	74.26	118.28	99.86	85.20	96.77	93.42						91.49		
NOV	87.02	103.30	95.87	68.61	103.89	104.26	92.20	101.35	90.39						102.69		
DEC	97.29	103.43	109.35	71.57	102.04	102.85	102.28	100.35	96.84						102.50		
1990 SEP	112.79	125.96	118.19	55.09	102.62	115.93	102.64	109.40	102.97						107.61		
OCT	124.33	113.22	125.56	82.57	124.70	133.06	107.81	121.68	106.52						131.83		
NOV	151.04	116.80	122.41	115.00	125.34	129.45	97.05	121.32	:	119.84					119.84		
DEC	116.57	124.32	123.92	:	107.01	128.21	:	120.16	:	126.39					126.39		

Quelle/Source : EUROSTAT COMEXT

## TANKERFRACHTRATEN

## OILTANKER FREIGHT RATES

## TAUX DE FRETS PETROLIERS

W = Worldscales/N = Zahl, number, nombre

MONAT MONTH MOIS	MULLION (WELT) (WORLD) (MONDIAL)	SINGLE DIRTY VOYAGE FIXTURES TO EUR 12 VOYAGES SIMPLES PRODUITS NOIRS VERS EUR 12												
		ARAB GULF - EUR			CARIBS - EUR		W.AFRICA - EUR			MEDITERR -UK./CONT.			INTERMEDITERR.	
		W	N	W	N	W	N	W	N	W	N	W		
1989 SEP	110.0	2	48.8	3	59.2	8	75.8	23	101.7	23	122.6			
OCT	113.0	8	131.4	6	81.1	12	85.6	39	150.4	35	151.7			
NOV	135.0	4	66.1	5	86.5	6	110.4	21	161.1	55	149.0			
DEC	138.0	3	114.0	4	144.4	6	100.2	21	179.8	38	147.3			
1990 SEP	119.0	4	91.5	6	203.3	10	80.0	33	189.5	47	164.8			
OCT	117.0	6	69.5	6	327.9	19	89.0	42	190.4	38	178.5			
NOV	128.0	9	80.2	6	151.2	16	94.4	41	178.0	36	179.6			
DEC	138.0	5	96.0	10	174.2	16	97.1	14	180.5	31	155.0			

**ES** **Clasificación de las publicaciones de Eurostat****TEMA**

- 1 Estadísticas generales (azul oscuro)
- 2 Economía y finanzas (violeta)
- 3 Población y condiciones sociales (amarillo)
- 4 Energía e industria (azul claro)
- 5 Agricultura, silvicultura y pesca (verde)
- 6 Comercio exterior (rojo)
- 7 Servicios y transportes (naranja)
- 8 Medio ambiente (turquesa)
- 9 Diversos (marrón)

**SERIE**

- A Anuarios
- B Coyuntura
- C Cuentas, encuestas y estadísticas
- D Estudios y análisis
- E Métodos
- F Estadísticas rápidas

**GR** **Ταξινόμηση των δημοσιεύσεων της Eurostat****ΘΕΜΑ**

- 1 Γενικές στατιστικές (βαθύ μπλε)
- 2 Οικονομία και δημοσιονομικά (βιολετί)
- 3 Πληθυσμός και κοινωνικές συνθήκες (κίτρινο)
- 4 Ενέργεια και βιομηχανία (μπλε)
- 5 Γεωργία, δάση και αλιεία (πράσινο)
- 6 Εξωτερικά εμπόρια (κόκκινο)
- 7 Υπηρεσίες και μεταφορές (πορτοκαλί)
- 8 Περιβάλλον (τουρκουάζ)
- 9 Διάφορα (καφέ)

**ΣΕΙΡΑ**

- A Επετηρίδες
- B Συγκυριο
- C Λογαριασμοί, έρευνες και στατιστικές
- D Μελέτες και αναλύσεις
- E Μέθοδοι
- F Ταχείες στατιστικές

**IT** **Classificazione delle pubblicazioni dell'Eurostat****TEMA**

- 1 Statistiche generali (blu)
- 2 Economia e finanze (viola)
- 3 Popolazione e condizioni sociali (giallo)
- 4 Energia e industria (azzurro)
- 5 Agricoltura, foreste e pesca (verde)
- 6 Commercio estero (rosso)
- 7 Servizi e trasporti (arancione)
- 8 Ambiente (turchese)
- 9 Diversi (marrone)

**SERIE**

- A Annuari
- B Tendenze congiunturali
- C Conti, indagini e statistiche
- D Studi e analisi
- E Metodi
- F Note rapide

**DA** **Klassifikation af Eurostats publikationer****EMNE**

- 1 Almene statistikker (mærkeblå)
- 2 Økonomi og finanser (violet)
- 3 Befolkning og sociale forhold (gul)
- 4 Energi og industri (blå)
- 5 Landbrug, skovbrug og fiskeri (grøn)
- 6 Udenrigshandel (rød)
- 7 Tjenesteydelser og transport (orange)
- 8 Miljø (turkis)
- 9 Diverse statistikker (brun)

**SERIE**

- A Årbøger
- B Konjunkturoversigter
- C Regnskaber, tællinger og statistikker
- D Undersøgelser og analyser
- E Metoder
- F Ekspresoversigter

**EN** **Classification of Eurostat publications****THEME**

- 1 General statistics (midnight blue)
- 2 Economy and finance (violet)
- 3 Population and social conditions (yellow)
- 4 Energy and industry (blue)
- 5 Agriculture, forestry and fisheries (green)
- 6 Foreign trade (red)
- 7 Services and transport (orange)
- 8 Environment (turquoise)
- 9 Miscellaneous (brown)

**SERIES**

- A Yearbooks
- B Short-term trends
- C Accounts, surveys and statistics
- D Studies and analyses
- E Methods
- F Rapid reports

**NL** **Classificatie van de publicaties van Eurostat****ONDERWERP**

- 1 Algemene statistiek (donkerblauw)
- 2 Economie en financiën (paars)
- 3 Bevolking en sociale voorwaarden (geel)
- 4 Energie en industrie (blauw)
- 5 Landbouw, bosbouw en visserij (groen)
- 6 Buitenlandse handel (rood)
- 7 Diensten en vervoer (oranje)
- 8 Milieu (turkoois)
- 9 Diverse statistieken (bruin)

**SERIE**

- A Jaarboeken
- B Conjunctuur
- C Rekeningen, enquêtes en statistieken
- D Studies en analyses
- E Methoden
- F Spoedberichten

**DE** **Gliederung der Veröffentlichungen des Eurostat****THEMENKREIS**

- 1 Allgemeine Statistik (Dunkelblau)
- 2 Wirtschaft und Finanzen (Violett)
- 3 Bevölkerung und soziale Bedingungen (Gelb)
- 4 Energie und Industrie (Blau)
- 5 Land- und Forstwirtschaft, Fischerei (Grün)
- 6 Außenhandel (Rot)
- 7 Dienstleistungen und Verkehr (Orange)
- 8 Umwelt (Türkis)
- 9 Verschiedenes (Braun)

**REIHE**

- A Jahrbücher
- B Konjunktur
- C Konten, Erhebungen und Statistiken
- D Studien und Analysen
- E Methoden
- F Schnellberichte

**FR** **Classification des publications de l'Eurostat****THÈME**

- 1 Statistiques générales (bleu nuit)
- 2 Économie et finances (violet)
- 3 Population et conditions sociales (jaune)
- 4 Énergie et industrie (bleu)
- 5 Agriculture, sylviculture et pêche (vert)
- 6 Commerce extérieur (rouge)
- 7 Services et transports (orange)
- 8 Environnement (turquoise)
- 9 Divers (brun)

**SÉRIE**

- A Annuaire
- B Conjuncture
- C Comptes, enquêtes et statistiques
- D Études et analyses
- E Méthodes
- F Statistiques rapides

**PT** **Classificação das publicações do Eurostat****TEMA**

- 1 Estatísticas gerais (azul escuro)
- 2 Economia e finanças (violeta)
- 3 População e condições sociais (amarelo)
- 4 Energia e indústria (azul)
- 5 Agricultura, silvicultura e pesca (verde)
- 6 Comércio externo (vermelho)
- 7 Serviços e transportes (laranja)
- 8 Ambiente (turquesa)
- 9 Diversos (castanho)

**SÉRIE**

- A Anuários
- B Conjuntura
- C Contas, inquéritos e estatísticas
- D Estudos e análises
- E Métodos
- F Estatísticas rápidas

Venta y suscripciones • Salg og abonnement • Verkauf und Abonnement • Πωλήσεις και συνδρομές  
Sales and subscriptions • Vente et abonnements • Vendita e abbonamenti  
Verkoop en abonnements • Venda e assinaturas

**BELGIOUE / BELGIÉ**

**Moniteur belge / Belgisch Staatsblad**

Rue de Louvain 42 / Leuvenseweg 42  
1000 Bruxelles / 1000 Brussel  
Tél. (02) 512 00 26  
Fax 511 01 84  
CCP / Postrekening 000-2005502-27

Autres distributeurs / Overige verkooppunten

**Librairie européenne / Europese Boekhandel**

Avenue Albert Jonnart 50 / Albert Jonnartaan 50  
1200 Bruxelles / 1200 Brussel  
Tél. (02) 734 02 81  
Fax 735 08 60

**Jean De Lannoy**

Avenue du Roi 202 / Koningslaan 202  
1060 Bruxelles / 1060 Brussel  
Tél. (02) 538 51 69  
Télex 63220 UNBOOK B  
Fax (02) 538 08 41

**CREDOC**

Rue de la Montagne 34 / Bergstraat 34  
Bte 11 / Bus 11  
1000 Bruxelles / 1000 Brussel

**DANMARK**

**J. H. Schultz Information A/S EF-Publikationer**

Otttilavej 13  
2500 Valby  
Tlf. 36 44 22 66  
Fax 36 44 01 41  
Girokonto 6 00 08 86

**BR DEUTSCHLAND**

**Bundesanzeiger Verlag**

Breite Straße  
Postfach 10 80 06  
5000 Köln 1  
Tél. (02 21) 20 29-0  
Fernschreiber: ANZEIGER BONN 8 882 595  
Fax 20 29 278

**GREECE**

**G.C. Eleftheroudakis SA**

International Bookstore  
Nikis Street 4  
10563 Athens  
Tél. (01) 322 63 23  
Telex 219410 ELEF  
Fax 323 98 21

**ESPAÑA**

**Boletín Oficial del Estado**

Trafalgar, 27  
28010 Madrid  
Tél. (91) 44 82 135

**Mundi-Prensa Libros, S.A.**

Castelló, 37  
28001 Madrid  
Tél. (91) 431 33 99 (Libros)  
431 32 22 (Suscripciones)  
435 36 37 (Dirección)  
Télex 49370-MPLI-E  
Fax (91) 575 39 98

Sucursals:

**Libreria Internacional AEDOS**  
Consejo de Ciento, 391  
08009 Barcelona  
Tél. (93) 301 86 15  
Fax (93) 317 01 41

**Llibreria de la Generalitat de Catalunya**

Rambla dels Estudis, 118 (Palau Moja)  
08002 Barcelona  
Tél. (93) 302 68 35  
302 64 62  
Fax 302 12 99

**FRANCE**

**Journal officiel Service des publications des Communautés européennes**

26, rue Desaix  
75727 Paris Cedex 15  
Tél. (1) 40 58 75 00  
Fax (1) 40 58 75 74

**IRELAND**

**Government Publications Sales Office**

Sun Alliance House  
Molesworth Street  
Dublin 2  
Tél. 71 03 09

or by post

**Government Stationery Office**

**EEC Section**

6th floor  
Bishop Street  
Dublin 8  
Tél. 78 16 66  
Fax 78 06 45

**ITALIA**

**Licosa Spa**

Via Benedetto Fortini, 120/10  
Casella postale 552  
50125 Firenze  
Tél. (055) 64 54 15  
Fax 64 12 57  
Telex 570466 LICOSA I  
CCP 343 509

Subagenti:

**Libreria scientifica Lucio de Biasio - AEIOU**

Via Meravigli, 16  
20123 Milano  
Tél. (02) 80 76 79

**Herder Editrice e Libreria**

Piazza Montecitorio, 117-120  
00186 Roma  
Tél. (06) 679 46 28/679 53 04

**Libreria giuridica**

Via XII Ottobre, 172/R  
16121 Genova  
Tél. (010) 59 56 93

**GRAND-DUCHÉ DE LUXEMBOURG**

Abonnements seulement  
Subscriptions only  
Nur für Abonnements

**Messageries Paul Kraus**

11, rue Christophe Plantin  
2339 Luxembourg  
Tél. 499 88 88  
Télex 2515  
Fax 499 88 84 44  
CCP 49242-63

**NEDERLAND**

**SDU Overheidsinformatie**

Externe Fondsen  
Postbus 20014  
2500 EA 's-Gravenhage  
Tél. (070) 37 89 911  
Fax (070) 34 75 778

**PORTUGAL**

**Imprensa Nacional**

Casa da Moeda, EP  
Rua D. Francisco Manuel de Melo, 5  
P-1092 Lisboa Codex  
Tél. (01) 69 34 14

**Distribuidora de Livros Bertrand, Ld.ª**

**Grupo Bertrand, SA**  
Rua das Terras dos Vales, 4-A  
Apartado 37  
P-2700 Amadora Codex  
Tél. (01) 49 59 050  
Telex 15798 BERDIS  
Fax 49 60 255

**UNITED KINGDOM**

**HMSO Books (PC 16)**

HMSO Publications Centre  
51 Nine Elms Lane  
London SW8 5DR  
Tél. (071) 873 9090  
Fax GP3 873 8463  
Telex 29 71 138

Sub-agent:

**Alan Armstrong Ltd**

2 Arkwright Road  
Reading, Berks RG2 0SQ  
Tél. (0734) 75 18 55  
Telex 849937 AAALTD G  
Fax (0734) 75 51 64

**ÖSTERREICH**

**Manz'sche Verlags- und Universitätsbuchhandlung**

Kohlmarkt 16  
1014 Wien  
Tél. (0222) 531 61-0  
Telex 11 25 00 BOX A  
Fax (0222) 531 61-81

**SVERIGE**

**BTJ**

Box 200  
22100 Lund  
Tél. (046) 18 00 00  
Fax (046) 18 01 25

**SCHWEIZ / SUISSE / SVIZZERA**

**OSEC**

Stampfenbachstraße 85  
8035 Zürich  
Tél. (01) 365 51 51  
Fax (01) 365 54 11

**MAGYARORSZÁG**

**Agroinform**

Központ:  
Budapest I., Attila út 93. H-1012

Levélcím:  
Budapest, Pf.: 15 H-1253  
Tél. 36 (1) 56 82 11  
Telex (22) 4717 AGINF H-61

**POLAND**

**Business Foundation**

ul. Wspólna 1/3  
PL-00-529 Warszawa  
Tél. 48 (22) 21 99 93/21 84 20  
Fax 48 (22) 28 05 49

**YUGOSLAVIA**

**Privredni Vjesnik**

Bulevar Lenjina 171/XIV  
11070 - Beograd  
Tél. 123 23 40

**TÜRKIYE**

**Pres Dagitim Ticaret ve sanayi A.Ş.**

Narlıbahçe Sokak No. 15  
Cağaloğlu  
Istanbul  
Tél. 512 01 90  
Telex 23822 DSVO-TR

**AUTRES PAYS  
OTHER COUNTRIES  
ANDERE LÄNDER**

**Office des publications officielles des Communautés européennes**

2, rue Mercier  
L-2985 Luxembourg  
Tél. 49 92 81  
Télex PUBOF LU 1324 b  
Fax 48 85 73  
CC bancaire BIL 8-109/6003/700

**CANADA**

**Renouf Publishing Co. Ltd**

Mail orders — Head Office:  
1294 Algoma Road  
Ottawa, Ontario K1B 3W8  
Tél. (613) 741 43 33  
Fax (613) 741 54 39  
Telex 0534783

**Ottawa Store:**

61 Sparks Street  
Tél. (613) 238 89 85

**Toronto Store:**

211 Yonge Street  
Tél. (416) 363 31 71

**UNITED STATES OF AMERICA**

**UNIPUB**

4611-F Assembly Drive  
Lanham, MD 20706-4391  
Tél. Toll Free (800) 274 4888  
Fax (301) 459 0056

**AUSTRALIA**

**Hunter Publications**

58A Gipps Street  
Collingwood  
Victoria 3066

**JAPAN**

**Kinokuniya Company Ltd**

17-7 Shinjuku 3-Chome  
Shinjuku-ku  
Tokyo 160-91  
Tél. (03) 3439-0121

**Journal Department**

PO Box 55 Chitose  
Tokyo 156  
Tél. (03) 3439-0124

Preis in Luxemburg (ohne MwSt.) / Price (excluding VAT) in Luxembourg / Prix au Luxembourg, TVA exclue  
Einzelpreis / Single copy / Prix par numéro ECU 6  Abonnement / Subscription ECU 64,50



OFICINA DE LAS PUBLICACIONES OFICIALES DE LAS COMUNIDADES EUROPEAS  
KONTORET FOR DE EUROPÆISKE FÆLLESSKABERS OFFICIELLE PUBLIKATIONER  
AMT FÜR AMTLICHE VERÖFFENTLICHUNGEN DER EUROPÄISCHEN GEMEINSCHAFTEN  
Υ ΠΡΕΣΙΑ ΕΠΙΣΗΜΩΝ ΕΚΔΟΣΕΩΝ ΤΩΝ ΕΥΡΩΠΑΙΚΩΝ ΚΟΙΝΟΤΗΤΩΝ  
OFFICE FOR OFFICIAL PUBLICATIONS OF THE EUROPEAN COMMUNITIES  
OFFICE DES PUBLICATIONS OFFICIELLES DES COMMUNAUTÉS EUROPÉENNES  
UFFICIO DELLE PUBBLICAZIONI UFFICIALI DELLE COMUNITÀ EUROPEE  
BUREAU VOOR OFFICIËLE PUBLIKATIES DER EUROPESE GEMEENSCHAPPEN  
SERVIÇO DAS PUBLICAÇÕES OFICIAIS DAS COMUNIDADES EUROPEIAS



CA-BX-91-003-3A-C