



ENERGIE
Monatliche Statistiken
ENERGY
Monthly statistics
ÉNERGIE
Statistiques mensuelles

5 □ 1991





OFICINA ESTADÍSTICA DE LAS COMUNIDADES EUROPEAS
DE EUROPÆISKE FÆLLESSKABERS STATISTISKE KONTOR
STATISTISCHES AMT DER EUROPÄISCHEN GEMEINSCHAFTEN
ΣΤΑΤΙΣΤΙΚΗ ΥΠΗΡΕΣΙΑ ΤΩΝ ΕΥΡΩΠΑΪΚΩΝ ΚΟΙΝΟΤΗΤΩΝ
STATISTICAL OFFICE OF THE EUROPEAN COMMUNITIES
OFFICE STATISTIQUE DES COMMUNAUTÉS EUROPÉENNES
ISTITUTO STATISTICO DELLE COMUNITÀ EUROPEE
BUREAU VOOR DE STATISTIEK DER EUROPESE GEMEENSCHAPPEN
SERVIÇO DE ESTATÍSTICA DAS COMUNIDADES EUROPEIAS

L-2920 Luxembourg — Tél. 430 11 — Télex: Comeur Lu 3423
B-1049 Bruxelles, bâtiment Berlaymont, rue de la Loi 200 (bureau de liaison) — Tél. 235 11 11

Las publicaciones de Eurostat están clasificadas por temas y por series. La clasificación se encuentra al final de la obra. Para mayor información sobre las publicaciones, rogamos se pongan en contacto con Eurostat.

Para los pedidos, diríjense a las oficinas de venta cuyas direcciones figuran en la página interior de la contracubierta.

Eurostats publikationer er klassificeret efter emne og serie. En oversigt herover findes bag i hæftet. Yderligere oplysninger om publikationerne kan fås ved henvendelse til Eurostat.

Bestilling kan afgives til de salgssteder, der er anført på omslagets side 3.

Die Veröffentlichungen von Eurostat sind nach Themenkreisen und Reihen gegliedert. Die Gliederung ist hinten in jedem Band aufgeführt. Genauere Auskünfte über die Veröffentlichungen erteilt Eurostat.

Ihre Bestellungen richten Sie bitte an die Verkaufsbüros, deren Anschriften jeweils auf der dritten Umschlagseite der Veröffentlichungen zu finden sind.

Οι εκδόσεις της Eurostat ταξινομούνται κατά θέμα και κατά σειρά. Η ακριβής ταξινόμηση αναφέρεται στο τέλος κάθε έκδοσης. Για λεπτομερέστερες πληροφορίες σχετικά με τις εκδόσεις μπορείτε να απευθύνεσθε στην Eurostat.

Για τις παραγγελίες μπορείτε να απευθύνεσθε στα γραφεία πώλησης, των οποίων οι διευθύνσεις αναγράφονται στη σελίδα 3 του εξωφύλλου.

Eurostat's publications are classified according to themes and series. This classification is indicated at the end of the publication. For more detailed information on publications, contact Eurostat.

Orders are obtainable from the sales offices mentioned on the inside back cover.

Les publications d'Eurostat sont classées par thème et par série. Cette classification est précisée à la fin de l'ouvrage. Pour des informations plus détaillées sur les publications, contactez Eurostat.

Pour les commandes, adressez-vous aux bureaux de vente dont les adresses sont indiquées à la page 3 de la couverture.

Le pubblicazioni dell'Eurostat sono classificate per tema e per serie. Tale classificazione è precisata alla fine dell'opera. Per informazioni più dettagliate sulle pubblicazioni rivolgersi all'Eurostat.

Per eventuali ordinazioni rivolgersi a uno degli uffici di vendita i cui indirizzi figurano nella 3ª pagina della copertina.

De publikaties van Eurostat zijn ingedeeld naar onderwerp en serie. Deze indeling is achter in het boek opgenomen. Voor nadere informatie over de publikaties kunt u zich wenden tot Eurostat.

Gelieve bestellingen op te geven bij de verkoopbureaus, waarvan de adressen op bladzijde 3 van de omslag zijn vermeld.

As publicações do Eurostat estão classificadas por tema e por série. Esta classificação está indicada no fim da obra. Para mais informações sobre as publicações é favor contactar o Eurostat.

Encomendas: serviços de venda cujos endereços estão indicados na contracapa.

ENERGIE
Monatliche Statistiken
ENERGY
Monthly statistics
ÉNERGIE
Statistiques mensuelles

5 □ **1991**

Theme / Thème
Energy and industry / Énergie et industrie
Series / Série
Short-term trends / Conjoncture

4
B

Zuständig für alle Informationen über die Energiestatistik: EUROSTAT, Luxemburg, Tel.: 4301-2040

For all information concerning the energy statistics, contact EUROSTAT, Luxembourg, tél. : 4301-2040

Pour toute information concernant les statistiques de l'énergie, s'adresser à EUROSTAT, Luxembourg, tél. : 4301-2040

Letzter Stand Updated Mise à jour 21.05.1991

Luxembourg: Office des publications officielles des Communautés européennes, 1991

Kat./cat.: CA-BX-91-005-3A-C

© CECA-CEE-CEEA, Bruxelles-Luxembourg, 1991

Reproduction autorisée, sauf à des fins commerciales, moyennant mention de la source.

Printed in Belgium

INHALT

	Seite
I. - Kohle	5
II. - Kohlenwasserstoffe	15
III. - Elektrizität	33
IV. - Gesamtenergie	39
V. - Verschiedenes	47
- Aussergemeinschaftliche Einfuhren von Mineralöl	48
- Preise : Durchschnittliche Einfuhrwerte - Tankerfrachtraten	56

TABLE OF CONTENTS

	Page
I. - Coal	5
II. - Hydrocarbons	15
III. - Electrical energy	33
IV. - All energy	39
V. - Miscellaneous	47
- Extra community imports of oil	48
- Prices : Average import values - Oil tanker freight rates	56

TABLE DE MATIERES

	Page
I. - Charbon	5
II. - Hydrocarbures	15
III. - Energie électrique	33
IV. - Total énergie	39
V. - Divers	47
- Importations extra-communautaires de pétrole	48
- Prix : Valeur moyenne à l'importation - Taux de frets pétroliers	56

ZEICHEN UND ABKÜRZUNGEN

:	Kein Nachweis vorhanden	tep	Rohöleinheit (41860 kJ Hu/kg)
-	Nichts	GWh	Gigawattstunde 10 ⁶ kWh
()	Geschätzte Angabe	TJ	Terajoule = 10 ⁹ kJ
0	Hälfte der in der Tabelle verwendeten Einheit	NCV	Unterer Heizwert
t	Metrische Tonne	GCV	Oberer Heizwert
t=t	Tonne = Tonne	ECU	Europäische Währungseinheit

SYMBOLS AND ABBREVIATIONS

:	no data available	tep	tonne of oil equivalent (41860 kjoules NCV/kg)
-	nil	GWh	gigawatt hour (10 ⁶ kWh)
()	estimated data	TJ	terajoule (10 ⁹ kJ)
0	figur less than half the unit used	NCV	net calorific value
t	tonne (metric ton)	GCV	gross calorific value
t=t	tonne for tonne	ECU	european currency unit

SIGNES ET ABBREVIATIONS

:	donnée non disponible	tep	tonne d'équivalent pétrole (41860 kjoules PCI/kg)
-	néant	GWh	gigawattheure (10 ⁶ kWh)
()	donnée estimée	TJ	térajoule (10 ⁹ kJ)
0	chiffre inférieur à la moitié de l'unité employée	PCI	pouvoir calorifique inférieur
t	tonne métrique	PCS	pouvoir calorifique supérieur
t=t	tonne pour tonne	ECU	unité monétaire européenne

Nota : In this publication, the Continental practice of using a comma instead of a decimal point has been adopted.



1

Kohle
Coal
Charbon

KOHLE/ERLÄUTERUNGEN

COAL/EXPLANATORY NOTES

CHARBON/NOTES EXPLICATIVES

Die Angaben sind in metrischen Tonnen ausgedrückt (Tonne = Tonne).

- Vereinigtes Königreich** - Alle monatlichen Angaben, mit Ausnahme derjenigen für den Außenhandel, beziehen sich auf Zeiträume von vier bis fünf Wochen (vier Wochen für die beiden ersten Monate eines Quartals, fünf Wochen für den letzten Quartalsmonat).
- Bestände** - Alle Angaben über die Bestände beziehen sich auf das Ende des Berichtszeitraums.
- Für die Bundesrepublik Deutschland sind die Bestände der Steinkohlen- bzw. Kokerzeuger außerhalb der Zechen bzw. Kokereien (Nationale Steinkohlenreserven) auch in den Beständen enthalten.
- Außenhandel** - Die veröffentlichten Daten sind den Meldungen der Importeure und Exporteure entnommen. Sie können daher von den Angaben abweichen, die von den Zollbehörden aufgestellt und in der Außenhandelsstatistik veröffentlicht werden.
Wegen der unterschiedlichen zeitlichen Erfassung der Aus- und Einfuhren (Fristen, Zwischenschaltung des Handels, Umleitung, Umladen, unterschiedliche Klassifizierung usw.) stimmt die Ausfuhr eines Mitgliedstaats in einen anderen nicht genau mit den Angaben zur Einfuhr dieses Landes aus dem Mitgliedstaat überein. Daher können die Daten für die "innergemeinschaftlichen Einfuhren" insgesamt von denjenigen für die "innergemeinschaftlichen Ausfuhren" abweichen.
Die Direkteinfuhren an Steinkohle für die in der Bundesrepublik Deutschland stationierten amerikanischen Truppen sind in den Zahlen der Tabellen "außergemeinschaftliche Einfuhren" und "Einfuhren aus den USA" enthalten.
- Steinkohle** - Die Förderung umfaßt auch die Kohlegewinnung der Kleinzechen und Tagebaubetriebe.
- Spanien : Ab 1. Januar 1987 umfassen die Daten über die Steinkohle auch die alte Braunkohle (lignito negro).
- Die Angaben über die im Untertagebereich Beschäftigten beziehen sich auf das Ende des Berichtszeitraums.
- Die Leistung für den Untertagebereich wird auf die in Stunden ausgedrückte Arbeitszeit bezogen. In den Angaben sind alle unter Tage Beschäftigten einschließlich des Aufsichtspersonals und der im Auftrag Dritter Arbeitenden erfasst. Die Bestimmung der Leistung unter Tage umfaßt nur die Kohlegewinnung im eigentlichen Sinne.
- Die "Lieferungen an Kraftwerke" umfassen die Lieferungen an die öffentlichen und zecheneigenen Elektrizitätswerke. Für die Bundesrepublik Deutschland sind außerdem noch die Lieferungen an die Bergbauverbundkraftwerke und an die Kraftwerke der Bundesbahn enthalten. In den "Lieferungen an die Industrie insgesamt" sind die Steinkohlenlieferungen an die Industriekraftwerke (Eigenerzeuger) mit enthalten.
- Kokereien** - Alle Angaben über die Kokereien (Steinkohlenlieferungen, Bestände usw.) beziehen sich auf die zechen- und hütteeigenen sowie auf die unabhängigen Kokereien insgesamt.
- In der Erzeugung von Hüttenkoks ist auch Steinkohlenschwelkoks, nicht jedoch Braunkohlenskoks enthalten.

The data are expressed in metric tonnes on a tonne = tonne basis.

- United Kingdom** - All the monthly data, except those for external trade, refer to periods of four or five weeks (four weeks for the first two months of each quarter and five for the last).
- Stocks** - All the data on stocks refer to the end of the period under review.
- For the FR Germany, the stocks held by coal/coke producers outside the mines/coking plants (Nationale Steinkohlenreserve) are also included.
- External trade** - As the data published are taken from the declarations made by importers and exporters, they may differ from the data recorded by the customs services and published in the external trade statistics.
- Owing to differences in recording at the moment of import and export (delays, involvement of trade agencies, rerouting, transshipment, differences in classification, etc.), a country's exports to a Member State will not coincide exactly with the Member States declared imports from that country. Therefore data for total "Intra Community Imports" may differ from total "Intra Community Exports".
- Direct imports of coal for American forces stationed in the FR of Germany are included in the figures shown in the tables "Extra Community Imports" and "Imports from the USA".
- Coal** - Production includes that of small and open-cast mines.
- Spain : as for January 1987 black lignite (lignito negro) is included in the data concerning hard coal.
- The data on underground personnel refer to the end of period.
- Underground productivity is based on the total working time expressed in hours. The calculations take account of all underground personnel, including supervisors and persons employed by an outside contractor. Underground productivity is determined only for actual coal mines.
- "Deliveries to power stations" comprise the quantities delivered to public utility and pithead power stations. For the FR of Germany, deliveries to the "Bergbauverbundkraftwerke" and the Federal Railway power stations are also included. Supplies of coal to industries 'own-use' power stations are included in the tables "deliveries to all industries".
- Coking plants** - All the data on coking plants (deliveries of coal, stocks, etc.) refer to all coking plants (i.e. those operated by mines and steelworks and those run independently).
- The production of hard coke also includes semi-coke. Brown-coal coke is not included.

Les données sont exprimées en tonnes métriques, établies sur une comptabilisation tonne = tonne.

- Royaume-Uni** - Toutes les données, sauf celles du commerce extérieur, se réfèrent à des périodes de 4 ou 5 semaines (4 semaines pour les deux premiers mois de chaque trimestre, 5 pour le dernier).
- Stocks** - Toutes les données sur les stocks se réfèrent à la fin de la période considérée.
- Pour la R.F. d'Allemagne, les stocks des producteurs de houille/coke existant hors des mines/cokeries (Nationale Steinkohlenreserve) sont également compris.
- Commerce extérieur** - Les données publiées proviennent des déclarations des importateurs et exportateurs, elles peuvent donc différer des données relevées par les services douaniers et publiées dans les Statistiques du Commerce Extérieur.
- Du fait des divergences de relevés à la sortie et à l'entrée (délais, entremise du commerce, déroutement, transbordement, différences de classification, etc.) les exportations vers un pays de la Communauté peuvent ne pas coïncider exactement avec les importations de ce pays. Les données de l'ensemble des "Exportations intra-communautaires" peuvent donc différer légèrement de celles de l'ensemble "Importations intra-communautaires".
- Les importations directes de houille destinée aux troupes américaines stationnées en R.F. d'Allemagne sont comprises dans les chiffres des tableaux "Importations Extra-Communautaires" et "Importations en provenance des USA".
- Houille** - La production comprend celle des petites mines et des mines à ciel ouvert.
- Espagne : à partir de janvier 1987 les données concernant la houille comprennent le lignite ancien (lignito negro).
- Les données concernant le personnel employé au fond se réfèrent à la fin de période.
- Le rendement au fond des mines est rapporté à la durée du temps de travail exprimée en heures. Dans les calculs, tout le personnel employé au fond, y compris le personnel de surveillance et celui travaillant sous contrat, est retenu. La détermination du rendement au fond ne porte que sur les exploitations minières proprement dites.
- Les "Livraisons aux centrales électriques" couvrent les quantités livrées aux centrales électriques des services publics et des mines. Pour la R.F. d'Allemagne, les livraisons aux "Bergbauverbundkraftwerke" et aux centrales des chemins de fer fédéraux sont également comprises. L'approvisionnement en houille des autoproduleurs industriels est compris dans les tableaux "Livraisons à l'ensemble de l'industrie".
- Cokeries** - Toutes les données concernant les cokeries (livraisons de houille, stocks, etc.) se réfèrent à l'ensemble des cokeries minières, sidérurgiques et indépendantes.

Steinkohlen
Erzeugung

Hard coal
Production

Houille
Production

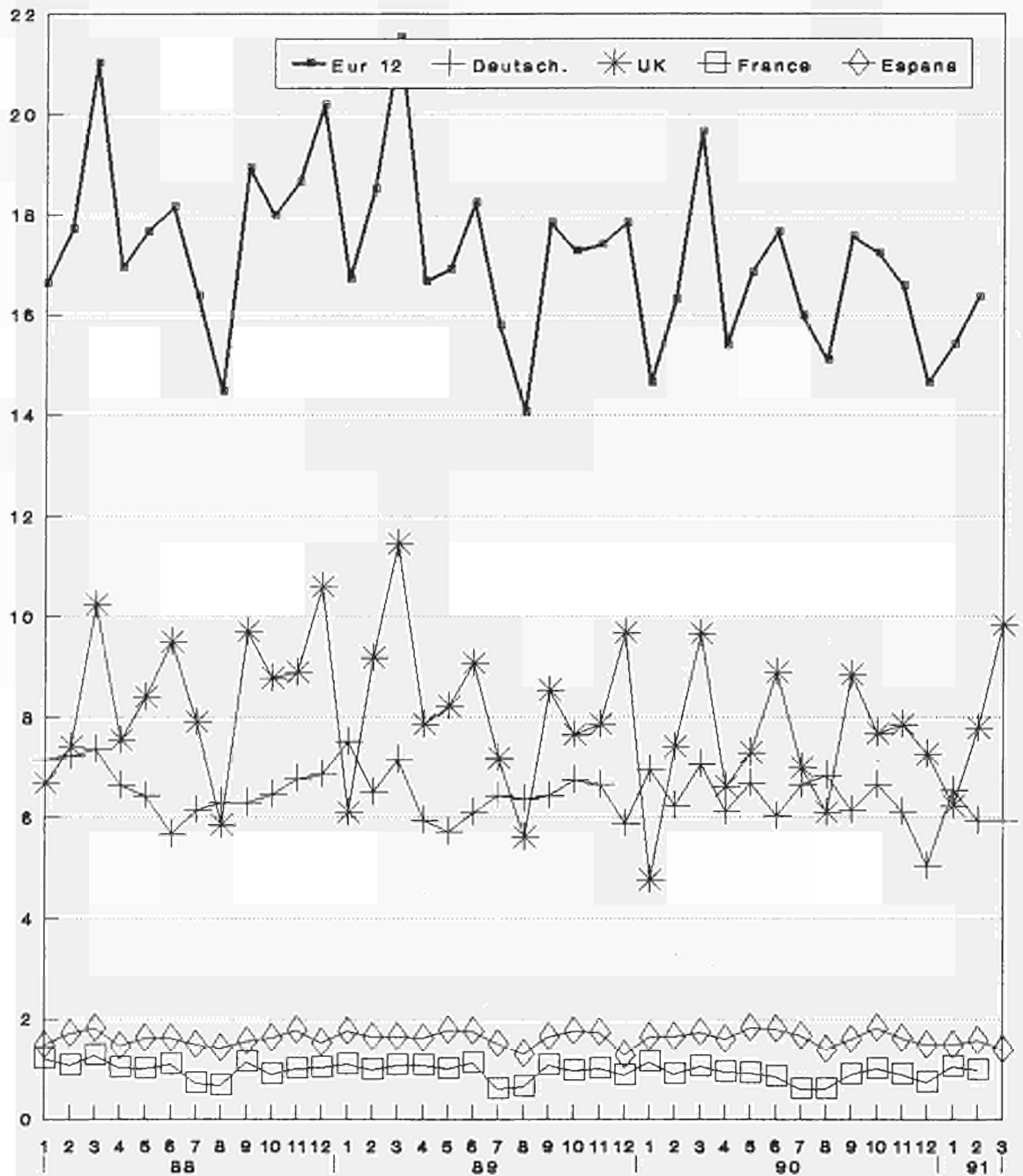

Source: Eurostat

Steinkohlenzechen
Beschäftigte unter Tage

Hard coal mines
Personnel underground

Mines de houille
Personnel au fond

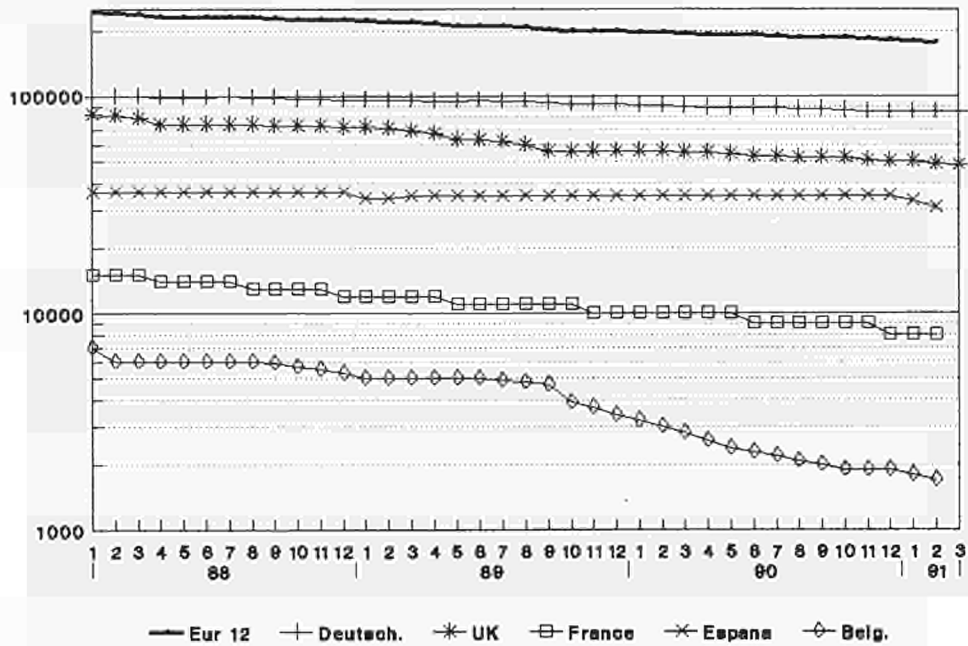

Source: ILO/STATISTICS DIVISION

Steinkohlenzechen
Leistung unter Tage
Kg je Mann und Stunde

Hard coal mines
Underground output
Kg per man-hour

Mines de houille
Rendement au fond
Kg per homme/heure

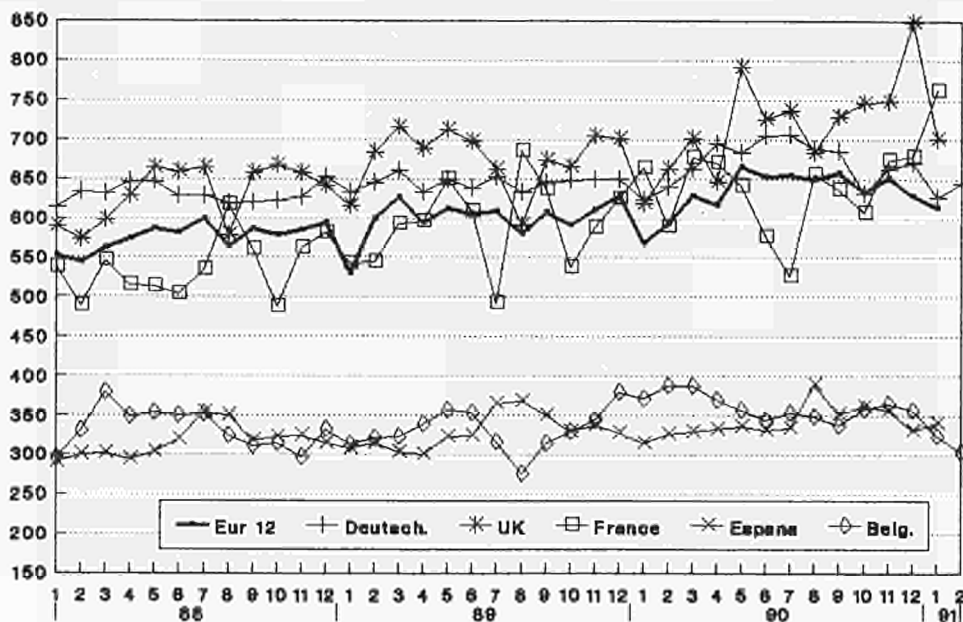

	EUR 12	EUR 10	BELGI-QUE BELGIE	DANMARK DANMARK	D. R. DEUTSCHLAND DEUTSCHLAND	ELLAS ELLAS	ESPANA ESPANA	FRANCE FRANCE	IRELAND IRELAND	ITALIA ITALIA	LUXEM-BOURG LUXEM-BOURG	NEDERLAND NEDERLAND	PORTUGAL PORTUGAL	UNITED KINGDOM UNITED KINGDOM	
STEINKOHLE AUSSENHANDEL 1000 T			HARD COAL EXTERNAL TRADE 1000 T											HOUILLE COMMERCE EXTERIEUR 1000 T	
EINFUHREN AUS DER B.R. DEUTSCHLAND			IMPORTS FROM F.R. OF GERMANY						IMPORT. EN PROV. DE LA R.F. D'ALLEMAGNE						
J - D 1989	5632	5276	1621	7	-	-	356	1366	48	1255	4	723	-	252	
J - D 1990	5089	4657	1411	6	-	-	432	1574	48	844	-	534	-	240	
1990/89 %	-9,6	-11,7	-13,0	-14,3	-	-	21,3	15,2	-	-32,7	-	-26,1	-	-4,8	
1989 OCT	503	450	158	1	-	-	53	137	6	79	-	59	-	10	
NOV	460	434	144	1	-	-	26	145	5	78	1	45	-	15	
DEC	513	487	110	1	-	-	26	197	5	78	-	83	-	13	
1990 JAN	579	524	118	-	-	-	55	239	4	83	-	48	-	32	
1990 OCT	424	411	147	1	-	-	13	87	4	100	-	50	-	22	
NOV	324	270	121	-	-	-	54	87	4	-	-	36	-	22	
DEC	404	374	93	1	-	-	30	114	4	106	-	39	-	17	
1991 JAN	:	:	117	1	-	-	54	134	4	:	-	:	-	20	
EINFUHREN AUS VEREINIGTEM KOENIGREICH			IMPORTS FROM UNITED KINGDOM						IMPORT. EN PROV. DU ROYAUME-UNI						
J - D 1989	1444	1274	73	544	105	-	29	230	322	-	-	-	141	-	
J - D 1990	1606	1401	98	564	139	-	145	300	300	-	-	-	60	-	
1990/89 %	11,2	10,0	34,2	3,7	32,4	-	400,0	30,4	-6,8	-	-	-	-57,4	-	
1989 OCT	187	181	10	103	13	-	6	25	30	-	-	-	-	-	
NOV	125	119	3	57	11	-	6	20	28	-	-	-	-	-	
DEC	131	126	6	51	11	-	5	28	30	-	-	-	-	-	
1990 JAN	166	163	2	77	9	-	3	50	25	-	-	-	-	-	
1990 OCT	96	84	7	14	1	-	12	37	25	-	-	-	-	-	
NOV	162	134	39	22	16	-	28	32	25	-	-	-	-	-	
DEC	107	95	9	14	14	-	12	33	25	-	-	-	-	-	
1991 JAN	:	:	15	2	:	-	17	32	25	-	-	-	-	-	
AUSSERGEMEINSCHAFTLICHE EINFUHREN(EUR12)			EXTRA COMMUNITY IMPORTS (EUR12)						IMPORT. EXTRA COMMUNAUTAIRES (EUR12)						
J - D 1989	102867		10941	10330	5691	1193	10161	14080	2837	19359	143	13176	3451	11505	
J - D 1990	115416		13202	9323	8638	1300	9811	17237	2820	19143	162	16567	4533	12680	
1989 NOV	9174		813	853	495	140	1158	1312	188	1574	18	753	278	1592	
DEC	8839		1448	907	562	31	694	1149	347	1235	9	1354	206	897	
1990 JAN	8729		476	751	627	57	789	1662	235	1691	15	939	455	1032	
FEB	9254		1031	599	425	195	980	1907	235	1532	3	1366	174	807	
1990 NOV	10100		1600	677	852	82	1026	1089	235	1715	14	1242	401	1167	
DEC	9939		1141	656	776	83	892	1545	235	1560	16	1387	309	1339	
1991 JAN	:		1155	908	992	100	1026	1416	235	1750	1	1073	:	1248	
FEB	:		:	544	120	:	1123	235	235	:	7	1208	:	1226	
91/90JAN %	:		142,6	20,9	58,2	75,4	30,3	-14,8	-	3,5	-93,3	14,3	:	20,9	
EINFUHREN AUS DEN USA			IMPORTS FROM THE USA						IMPORTATIONS EN PROVENANCE DES USA						
J - D 1989	41769	37637	5700	3166	294	285	2990	6211	1290	10776	-	5053	1142	4862	
J - D 1990	45107	40136	5878	3224	665	14	3174	6604	1200	11013	-	6165	1797	5373	
1990/89 %	8,0	6,6	3,1	1,8	126,2	-95,1	6,2	6,3	-7,0	2,2	-	22,0	57,4	10,5	
1989 OCT	3525	3056	230	360	75	61	244	600	78	893	-	423	225	336	
NOV	3761	3293	367	289	1	64	362	526	64	893	-	486	106	603	
DEC	3399	3165	652	312	1	-	186	549	70	894	-	300	48	387	
1990 JAN	2941	2617	87	219	68	-	214	419	100	929	-	419	110	376	
1990 OCT	3925	3604	394	480	101	-	274	429	100	925	-	728	47	447	
NOV	3467	3144	770	247	46	-	188	289	100	1080	-	267	135	345	
DEC	3843	3434	364	179	-	-	262	558	100	968	-	615	147	650	
1991 JAN	:	:	238	298	:	-	455	435	100	:	-	:	:	389	
EINFUHREN AUS AUSTRALIEN			IMPORTS FROM AUSTRALIA						IMPORTATIONS EN PROVENANCE D'AUSTRALIE						
J - D 1989	13668	12662	1134	1650	94	-	955	2596	137	1131	-	3244	51	2676	
J - D 1990	16346	15403	1402	1127	414	-	943	3551	100	214	-	5562	-	3033	
1990/89 %	19,6	21,6	23,6	-31,7	340,4	-	-1,3	36,8	-27,0	-81,1	-	71,5	-	13,3	
1989 OCT	872	732	38	2	-	-	140	181	-	20	-	313	-	178	
NOV	1246	1173	55	206	4	-	73	268	-	20	-	113	-	507	
DEC	1492	1441	231	122	2	-	-	167	-	22	-	549	51	348	
1990 JAN	1263	1261	53	175	54	-	2	435	-	64	-	156	-	324	
1990 OCT	1284	1282	72	-	42	-	2	236	10	-	-	607	-	315	
NOV	1781	1610	171	32	84	-	171	178	10	-	-	765	-	370	
DEC	1322	1240	121	220	5	-	82	393	10	-	-	349	-	142	
1991 JAN	:	:	140	136	:	-	66	517	10	-	-	:	-	397	

		EUR	EUR	BELGI- QUE	DANMARK	DEUTSCH LAND	B. R.	ELLAS	ESPANA	FRANCE	IRELAND	ITALIA	LUXEM- BOURG	INEDER- LAND	PORTU- GAL	UNITED KINGDOM	
		1 2	1 0	BELGIE	DANMARK	DEUTSCH LAND	B. R.	ELLAS	ESPANA	FRANCE	IRELAND	ITALIA	LUXEM- BOURG	INEDER- LAND	PORTU- GAL	UNITED KINGDOM	
STEINKOHL- ACSENHANDEL 1000 T		HARD COAL EXTERNAL TRADE 1000 T														HOUILLE COMMERCE EXTERIEUR 1000 T	
EINFUHREN AUS SUEDEAFRIKA		IMPORTS FROM SOUTH AFRICA														IMPORT. EN PROVENANCE D'AFRIQUE DU SUD	
J - D 1989	20640	13897	3178	-	2544	725	4986	848	76	4928	124	1136	1757	338			
J - D 1990	23899	17146	4522	-	4490	952	4667	866	60	4371	139	1394	2086	352			
1990/89 %	15,8	23,4	42,3	-	76,5	31,3	-6,4	2,1	-21,1	-11,3	12,1	22,7	18,7	4,1			
1989 OCT	1902	1584	492	-	335	62	285	75	15	413	5	168	33	19			
NOV	1974	1239	385	-	181	63	563	62	6	413	15	103	172	11			
DEC	1888	1376	506	-	340	7	405	-	5	415	6	90	107	7			
1990 JAN	2116	1383	249	-	263	57	466	122	5	492	12	172	267	11			
1990 OCT	2022	1542	575	-	285	43	290	74	5	348	2	178	190	32			
NOV	2135	1336	481	-	319	43	648	71	5	332	12	41	151	32			
DEC	2073	1518	413	-	503	43	476	-	5	321	15	147	79	71			
1991 JAN	:	:	669	-	:	:	382	130	5	:	1	:	:	62			
EINFUHREN AUS POLEN		IMPORTS FROM POLAND														IMPORT. EN PROVENANCE DE POLOGNE	
J - D 1989	6692	6550	287	871	1733	-	109	406	601	818	-	778	33	1056			
J - D 1990	7554	7264	268	964	2230	-	250	396	600	656	-	1129	40	1021			
1990/89 %	12,9	10,9	-6,6	10,7	28,7	-	129,4	-2,5	-0,2	-19,8	-	45,1	21,2	-3,3			
1989 OCT	654	594	-	48	174	-	60	66	51	57	-	62	-	136			
NOV	663	663	-	118	221	-	47	50	57	-	-	-	-	170			
DEC	507	507	33	88	150	-	1	40	57	-	-	83	-	55			
1990 JAN	479	438	-	48	160	-	41	18	50	69	-	30	-	63			
1990 OCT	567	512	-	103	237	-	55	18	50	-	-	78	-	26			
NOV	1049	1005	15	66	333	-	4	106	50	128	-	114	40	193			
DEC	607	589	84	49	157	-	18	76	50	58	-	72	-	43			
1991 JAN	:	:	18	66	:	-	5	37	50	:	-	:	:	58			
EINFUHREN AUS DER UDSSR		IMPORTS FROM USSR														IMPORT. EN PROVENANCE D'URSS	
J - D 1989	3469	3187	78	790	408	183	282	772	-	488	19	269	-	180			
J - D 1990	4391	4106	220	1133	280	176	285	777	-	874	21	31	-	594			
1990/89 %	26,6	28,8	182,1	43,4	-31,4	-3,8	1,1	0,6	-	79,1	10,5	-88,5	-	230,0			
1989 OCT	398	342	10	68	42	30	56	50	-	68	1	68	-	5			
NOV	337	314	-	104	36	13	23	57	-	68	2	18	-	16			
DEC	295	295	5	38	35	24	-	109	-	71	3	7	-	3			
1990 JAN	203	203	27	70	39	-	-	55	-	-	3	-	-	9			
1990 OCT	370	348	14	113	-	-	22	71	-	60	2	-	-	88			
NOV	310	295	-	136	3	-	15	37	-	29	2	-	-	88			
DEC	457	403	76	74	35	-	54	97	-	50	2	-	-	69			
1991 JAN	:	:	35	141	:	-	-	100	-	:	-	-	-	57			
EINFUHREN AUS KANADA		IMPORTS FROM CANADA														IMPORT. EN PROVENANCE DU CANADA	
J - D 1989	2730	2503	21	580	18	-	-	574	-	50	-	530	227	730			
J - D 1990	3262	3100	308	647	45	-	-	687	-	-	-	437	162	976			
1990/89 %	19,5	23,9	1366,7	11,6	150,0	-	-	19,7	-	-	-	-17,5	-28,6	33,7			
1989 OCT	233	174	3	-	-	-	-	55	-	4	-	55	59	57			
NOV	108	108	-	49	-	-	-	-	-	5	-	2	-	52			
DEC	129	129	9	-	-	-	-	2	-	5	-	58	-	55			
1990 JAN	392	347	56	29	8	-	-	10	-	-	-	60	45	184			
1990 OCT	354	354	-	170	4	-	-	6	-	-	-	63	-	111			
NOV	382	359	48	63	3	-	-	187	-	-	-	3	23	55			
DEC	258	226	48	-	1	-	-	3	-	-	-	65	32	109			
1991 JAN	:	:	-	-	:	-	-	7	-	-	-	:	:	-			
EINFUHREN AUS KOLUMBIEN		IMPORTS FROM COLOMBIA														IMPORT. EN PROVENANCE DE LA COLOMBIE	
J - D 1989	8721	7798	59	2454	178	-	681	1293	693	520	-	1727	242	874			
J - D 1990	8445	7653	145	1987	120	-	403	1932	720	295	-	1497	389	957			
1990/89 %	-3,2	-1,9	145,8	-19,0	-32,6	-	-40,8	49,4	3,9	-43,3	-	-13,3	60,7	9,5			
1989 OCT	1064	1064	-	272	10	-	-	156	139	34	-	252	-	201			
NOV	449	312	-	-	3	-	137	125	-	34	-	-	-	150			
DEC	855	754	5	182	4	-	101	117	100	38	-	266	-	42			
1990 JAN	856	762	-	134	2	-	61	352	60	69	-	100	33	45			
1990 OCT	1388	1256	14	386	7	-	93	183	60	-	-	452	39	154			
NOV	364	324	30	132	10	-	-	33	60	-	-	22	40	37			
DEC	822	783	21	134	23	-	-	130	60	91	-	99	39	225			
1991 JAN	:	:	35	267	:	-	115	51	:	:	-	:	:	244			

		EUR	EUR	BELGI- QUE	DANMARK	B. R. DEUTSCH LAND	ELLAS	ESPAÑA	FRANCE	IRELAND	ITALIA	LUXEM- BOURG	NEDER- LAND	PORTU- GAL	UNITED KINGDOM				
		1 2	1 0	BELGIE	DANMARK	DEUTSCH LAND	ELLAS	ESPAÑA	FRANCE	IRELAND	ITALIA	LUXEM- BOURG	NEDER- LAND	PORTU- GAL	UNITED KINGDOM				
STEINKOHLENKOKS		HARD COKE														COKE DE FOUR			
WICHTIGSTE POSITIONEN		PRINCIPAL AGREGATES														PRINCIPAUX AGREGATS			
1000 T		1000 T														1000 T			
ERZEUGUNG DER KOKEREIEN		PRODUCTION OF COKING PLANTS														PRODUCTION DES COKERIES			
J - D 1989	!	52662	49236	5457	-	18372	-	3166	7323	-	6743	-	2897	260	8444				
J - D 1990	!	50077	46614	5420	-	17580	-	3233	7197	-	5626	-	2736	230	8055				
1989	NOV	!	4329	4041	453	-	1503	-	269	598	-	567	-	226	19	694			
	DEC	!	4508	4219	466	-	1547	-	272	629	-	581	-	226	17	770			
1990	JAN	!	4316	4021	468	-	1515	-	276	626	-	486	-	228	19	698			
	FEB	!	3988	3696	425	-	1365	-	275	559	-	445	-	201	17	701			
1990	NOV	!	4042	3763	427	-	1436	-	261	575	-	488	-	227	18	610			
	DEC	!	4083	3794	446	-	1450	-	273	605	-	485	-	237	16	571			
1991	JAN	!	:	:	:	-	1421	-	274	587	-	490	-	244	16	640			
	FEB	!	:	:	:	-	1282	-	246	567	-	:	-	222	:	624			
91/90	JAN	%	!	:	:	-	-6,2	-	-0,7	-6,2	-	0,8	-	7,0	-15,8	-8,3			
BESTAENDE BEI DEN KOKEREIEN		STOCKS AT COKING PLANTS														STOCKS AUPRES DES COKERIES			
DEC 1989	!	5104	4971	63	-	3781	13	96	293	-	407	-	29	37	385				
DEC 1990	!	5359	5243	126	-	4201	9	82	479	-	149	-	28	34	251				
1989	NOV	!	4722	4584	58	-	3730	12	98	273	-	320	-	20	40	171			
	DEC	!	5104	4971	63	-	3781	13	96	293	-	407	-	29	37	385			
1990	JAN	!	4947	4827	65	-	3793	10	86	316	-	425	-	27	34	191			
	FEB	!	5017	4880	58	-	3802	12	105	357	-	400	-	30	32	221			
1990	NOV	!	5302	5212	84	-	4174	9	70	454	-	202	-	28	20	261			
	DEC	!	5359	5243	126	-	4201	9	82	479	-	149	-	28	34	251			
1991	JAN	!	:	:	:	-	4341	:	91	483	-	:	-	:	31	854			
	FEB	!	:	:	:	-	4270	:	93	467	-	:	-	:	:	728			
INNERGEMEINSCHAFTLICHE EINFUHREN (EUR12)		INTRA COMMUNITY IMPORTS (EUR12)														IMPORT. INTRA COMMUNAUTAIRES (EUR12)			
J - D 1989	!	4061		516	39	352	4	38	1278	6	-	1416	221	19	172				
J - D 1990	!	3370		367	28	364	4	42	923	-	-	1332	224	17	69				
1989	OCT	!	367		38	7	59	-	3	111	-	-	120	21	-	8			
	NOV	!	291		32	3	30	-	2	91	-	-	106	25	-	2			
	DEC	!	299		37	2	30	2	3	74	2	-	120	25	2	2			
1990	JAN	!	293		29	2	22	-	2	111	-	-	109	13	1	4			
1990	OCT	!	297		37	2	33	-	2	84	-	-	116	19	2	2			
	NOV	!	290		34	4	28	-	4	72	-	-	112	20	2	14			
	DEC	!	265		13	1	27	-	5	77	-	-	121	16	1	4			
1991	JAN	!	:		39	4	:	-	4	58	-	-	87	:	:	6			
AUSSERGEMEINSCHAFTLICHE AUSFUHREN (EUR12)		EXTRA COMMUNITY EXPORTS (EUR12)														EXPORT. EXTRA COMMUNAUTAIRES (EUR12)			
J - D 1989	!	2556	2512	123	-	1612	-	44	203	-	194	-	75	-	305				
J - D 1990	!	947	930	82	-	294	-	17	130	-	161	-	57	-	206				
1989	OCT	!	141	139	19	-	69	-	2	15	-	20	-	-	16				
	NOV	!	132	127	18	-	46	-	5	17	-	20	-	2	24				
	DEC	!	179	174	12	-	104	-	5	16	-	20	-	4	18				
1990	JAN	!	78	78	4	-	34	-	-	12	-	4	-	5	19				
1990	OCT	!	74	68	8	-	29	-	6	9	-	6	-	2	14				
	NOV	!	90	88	10	-	29	-	2	11	-	15	-	1	22				
	DEC	!	53	53	8	-	21	-	-	7	-	3	-	-	14				
1991	JAN	!	:	:	:	-	:	-	2	:	-	:	-	2	-	16			
LIEFERUNGEN AN STAHLINDUSTRIE		DELIVERIES TO IRON/STEEL INDUSTRY														LIVR. A L'INDUSTRIE SIDERURGIQUE			
J - D 1989	!	47092	43948	5183	-	16131	26	2908	6769	-	5385	1476	2293	236	6685				
J - D 1990	!	43969	40777	5138	-	14157	17	2982	6759	-	4800	1446	2100	210	6360				
1990/89	%	!	-6,6	-7,2	-0,9	-	-12,2	-34,6	2,5	-0,1	-	-10,9	-2,0	-8,4	-11,0	-4,9			
1989	OCT	!	3857	3591	416	-	1409	2	244	516	-	384	130	213	22	521			
	NOV	!	3691	3429	399	-	1247	2	246	487	-	463	122	188	16	521			
	DEC	!	3528	3260	423	-	1087	2	248	523	-	410	123	171	20	521			
1990	JAN	!	3741	3468	420	-	1179	2	252	618	-	422	125	172	21	530			
1990	OCT	!	3595	3308	448	-	1244	1	267	555	-	212	140	178	20	530			
	NOV	!	3393	3143	409	-	1174	1	243	534	-	202	121	172	7	530			
	DEC	!	3396	3153	365	-	1117	1	242	551	-	258	123	208	1	530			
1991	JAN	!	:	:	:	-	:	1	268	570	-	:	96	188	:	530			
JUENGERE BRAUNKOHLE (FOERDERUNG)		BROWN COAL LIGNITE (PRODUCTION)														LIGNITE RECENT (PRODUCTION)			
J - D 1989	!	185031	167754	-	-	109875	49772	17277	483	6090	1534	-	-	-	-				
J - D 1990	!	181881	165509	-	-	107589	49787	16372	573	6000	1560	-	-	-	-				
1989	NOV	!	15607	14108	-	-	9158	4208	1499	79	510	153	-	-	-				
	DEC	!	15107	13996	-	-	9467	3827	1111	71	510	121	-	-	-				
1990	JAN	!	15316	14124	-	-	9138	4273	1192	82	500	131	-	-	-				
	FEB	!	13754	12994	-	-	8080	4216	760	64	500	134	-	-	-				
1990	NOV	!	14946	13429	-	-	9036	3696	1517	67	500	130	-	-	-				
	DEC	!	15235	13711	-	-	9574	3439	1524	68	500	130	-	-	-				
1991	JAN	!	36028	34598	-	-	29873 *	4000	1430	84	500	141	-	-	-				
	FEB	!	34094	32655	-	-	27734 *	4200	1439	71	500	150	-	-	-				
90	JAN-FEB	!	29070	27118	-	-	17218	8489	1952	146	1000	265	-	-	-				
91	JAN-FEB	!	70122	67253	-	-	57607	8200	2869	155	1000	291	-	-	-				
1991/90	%	!	141,2	148,0	-	-	-	-3,4	47,0	6,2	-	9,8	-	-	-				

NB : DEUTSCHLAND

Ab Januar 91 ist die Förderung jüngerer Braunkohle der DDR in den Angaben enthalten.

NB : GERMANY

As of January 91, the production of Brown coal includes East Germany

NB : ALLEMAGNE

A partir de janvier 91, la production de lignite récent comprend également celle de l'Allemagne de l'Est



2

Kohlenwasserstoffe
Hydrocarbons
Hydrocarbures

I. ROHÖL UND FEEDSTOCKS

Alle Angaben lauten auf 1 000 metrische Tonnen.

- Förderung** - Die Rohölförderung umfaßt auch die Kondensate, die bei den Rohölvorkommen auftreten, die Naturbenzine sowie andere Kondensate, die bei der Gewinnung, Reinigung und Stabilisierung von Naturgas anfallen, sofern sie in den Raffinerien umgewandelt werden.
- Einfuhren** - So wie für alle Aussenhandelsposten der Energiebilanz beruht die Ermittlung der Einfuhren auf Begriffen, wie sie für den Generalhandel üblich sind. Demnach umfassen die Einfuhren von Rohöl und Feedstock (Letztere sind Mineralölerzeugnisse, die zur späteren Destillation bestimmt sind) sämtliche in das Hoheitsgebiet eines jeden Landes eingeführten Mengen, einschließlich derjenigen, die (i) zur Weiterverarbeitung für ausländische Rechnung bestimmt, (ii) vorübergehend eingeführt, (iii) auf Zollausschlußlager eingeführt, (iv) auf Speziallager für ausländische Rechnung eingeführt, (v) aus nationalen überseeischen Landesteilen bzw. Hoheitsgebieten eingeführt sind. Nicht dazu gehören jedoch diejenigen Mengen, die im Transitwege - insbesondere durch Rohrfernleitungen - das nationale Hoheitsgebiet durchqueren. Die Angaben stammen meistens aus den Einfuhrmeldungen, die nicht unbedingt mit den Zollerklärungen, auf die sich die Außenhandelsstatistik stützt, übereinstimmen müssen. Die Länderaufteilung der Einfuhren erfolgt nach ihrer Herkunftsbezeichnung.
- Einsatz in den Raffinerien** - Dieser Posten umfaßt den Raffineriedurchsatz an Rohöl und Feedstocks einschließlich der für fremde Rechnung verarbeiteten Mengen. Die Zahlen sind um die aus der petrochemischen Industrie stammenden Rückläufe sowie um die Wiedereinsatzerzeugnisse aus dem Raffineriekreislauf bereinigt worden.
- Ausfuhren** - Die Ausfuhren von Rohöl und Feedstocks enthalten gemäß dem Außenhandelsbegriff alle aus dem nationalen Hoheitsgebiet eines jeden Landes ausgeführten Mengen. Sie entsprechen u.a. denjenigen Mengen, die (i) im Ausland verarbeitet oder umgewandelt werden sollen, (ii) nach Verarbeitung oder Umwandlung reexportiert, (iii) nur vorübergehend exportiert, (iv) nach nationalen überseeischen Landesteilen oder Hoheitsgebieten exportiert, (v) an nationale oder ausländische, im Ausland stationierte Streitkräfte geliefert (soweit keine Geheimhaltungsvorschriften entgegenstehen) werden. Ausgeschlossen sind jedoch diejenigen Mengen, die das nationale Hoheitsgebiet im Transit durchqueren oder der Versorgung der Hochseeschifffahrt (Bunkermengen) dienen.

II. MINERALÖLERZEUGNISSE

Alle Angaben erfolgen in 1 000 metrischen Tonnen.

- Nettoerzeugung der Raffinerien** - Dieser Posten umfaßt die Raffinerieerzeugung aller Mineralölerzeugnisse (einschließlich der nicht-energetischen) mit Ausnahme des Raffinerieeigenverbrauchs und der Raffinerieverluste. Die Zahlen sind um die aus dem Raffineriekreislauf stammenden Wiedereinsatzerzeugnisse sowie um die Rückläufe aus der petrochemischen Industrie bereinigt worden. Für eine detaillierte Aufzählung der Erzeugnisse wird auf den Anhang zum Bulletin 3/1976 "Energistatistik" verwiesen.
- Ein- und Ausfuhren Bunker** - Es gelten hierfür die Begriffsbestimmungen, die für die Einfuhren und Ausfuhren im vorherigen Kapitel I, Rohöl und Feedstocks aufgeführt worden sind.
- Inlands-lieferungen** - Betrifft ausschließlich die an die Hochseeschifffahrt aller Flaggen gelieferten Bunkermengen, und zwar einschließlich der aus Beständen der Zollausschluß- und Sonderlager entnommenen Mengen. Ausgenommen sind dagegen die Liefermengen für den Bedarf des internationalen Flugverkehrs.
- Inlands-lieferungen** - Dieser Posten erfaßt alle in den Ländern für energetische Zwecke ausgelieferten Mengen. Dazu gehören die Umwandlungsmengen (Kraftwerke) sowie der Endverbrauch (Haushalte, Industrie, Verkehr). Der Eigenbedarf der Energieerzeuger fällt nicht hierunter. Der Verbrauch der petrochemischen Industrie wird als Nettozahl verbucht, d.h. ohne Rückläufe aus der petrochemischen Industrie. Für Frankreich enthalten die Zahlen nicht den Militärverbrauch.

III. NATURGAS

Die Angaben erfolgen in Terajoule (TJ) auf Basis des oberen Heizwertes (HO). Die monatlichen Angaben für das Vereinigte Königreich beziehen sich auf die Zeiträume von 4 oder 5 Wochen (4 Wochen bei den beiden ersten Monaten eines jeden Quartals, 5 Wochen beim letzten Quartalsmonat).

- Erzeugung** - Es handelt sich hier um gereinigtes Naturgas nach Aussonderung der im Gas enthaltenen unbrauchbaren Stoffe. Ausgeschlossen sind solche Mengen, die durch Abblasen, Fackeln und Produktionsversuche eliminiert werden; ferner die in den Lagerstätten eingepressten Mengen. Der Eigenverbrauch der Erzeuger ist eingeschlossen. Die Erzeugung von Synthesegas ist nicht enthalten.
- Ein- und Ausfuhren** - Mengen, die das nationale Hoheitsgebiet auf dem Transitwege durchqueren, insbesondere in Rohrfernleitungen, sind ausgeschlossen.
- Bruttoinlandsverbrauch an Naturgas** - Dieser Posten errechnet sich nach der Formel: $\text{Naturgaserzeugung} + \text{Einfuhren aus den Niederlanden} + \text{sonstige nicht veröffentlichte Einfuhren aus der Gemeinschaft} + \text{Einfuhren aus Drittländern} - \text{Ausfuhren an die Gemeinschaft} - \text{Ausfuhren an Drittländer (unveröffentlicht)} + \text{Bestandsveränderungen (unveröffentlicht)} = \text{Bruttoinlandsverbrauch an Naturgas}$.

I. CRUDE OIL AND FEEDSTOCKS

All data are expressed in 1000 metric tonnes

- Production** - Production of crude oil includes condensates "associated" with crude oil deposits, natural gasolines, and other condensates obtained on production, purification and stabilization of natural gas only when these materials undergo transformation in refineries.
- Imports** - As for all trade aggregates relative to the energy balance sheets, the definition of imports is based on a general trade concept. Hence imports of crude oil include all quantities of crude and feedstocks (i.e. semi refined petroleum products for further distillation; therefore for F.R. Germany imported finished petroleum products which are later retreated in refineries are excluded) imported into the national territory and therefore includes those quantities: (i) destined for treatment on behalf of other countries; (ii) only imported on a temporary basis; (iii) imported and deposited in uncleared bonded warehouses; (iv) imported and placed in special warehouses on behalf of foreign countries; (v) imported from regions and/or from territories overseas under national sovereignty. However, those quantities passing through the national territory in transit, mainly via oil-pipelines, are excluded. The data is generally based on direct declarations submitted by importers and may differ from data supplied by the customs services and published in the foreign trade statistics. The breakdown of imports by country is given by the country of origin of the product.
- Transformation input** - This aggregate covers the total quantities of crude oil, feedstocks and petroleum products treated or retreated in refineries including those quantities destined for treatment on behalf of other countries. The data is net of backflows of petroleum products from petrochemical installations for re-distillation and also net of petroleum products recycled within refineries.
- Exports** - Exports of crude oil and feedstocks similarly follow a general trade definition and cover all quantities exported from the national territory and therefore include those quantities: (i) destined to undergo treatment of transformation abroad, (ii) re-exported after treatment or transformation, (iii) exported on a temporary basis, (iv) exported to regions or territories overseas under national sovereignty, (v) supplied to national or foreign troops stationed abroad (in so far as secrecy permits). Quantities passing through the national territory in transit or which serve to supply bunkers of sea going ships, are not included.

II. PETROLEUM PRODUCTS

All data are expressed in 1 000 metric tonnes.

- Net production** - This aggregate covers the refinery production of all petroleum products (including products for non-energy use), net of refinery own consumption and losses. The data is also net of recycled products within refineries and backflows from the petrochemical industry. For the definitions of petroleum products see "Energy statistics" supplement - Bulletin 3/1976.
- Imports and Exports** - These are defined in the same way as for the imports and exports of "crude oil and feedstocks" listed above. For F.R. Germany imports of petroleum products include quantities intended for retreatment in refineries.
- Bunkers** - This represents the deliveries to bunkers of sea-going vessels of all flags, including those quantities deposited in uncleared bonded warehouses and in special warehouses. However, deliveries for the needs of international air traffic are excluded (these are included in inland deliveries).
- Inland deliveries** - These are the total quantities of petroleum products delivered in the national territory for both energy and non-energy use. Included, therefore, are deliveries of all products for transformation to other forms of energy (e.g. to electrical power stations) and for final consumption (deliveries to households, industry or for transport). The energy producer's own consumption is not included. Deliveries to the petrochemical industry are accounted for on a net basis (i.e. net of backflows from the petrochemical industry). For France, deliveries for military consumption are not included.

III. NATURAL GAS

All data are expressed in Terajoules (TJ) on the basis of gross calorific value (GCV). The United Kingdom monthly data refers to periods of 4 or 5 weeks for the first two months of each quarter, 5 for the last month).

- Production** - Covers only purified natural gas after removal of inert matter contained in the gas. The amounts indicated are those after deduction of quantities used for blow-offs, flaring, production tests and the amounts reinjected into the strata. The producer's own consumption is included. The production of substitute natural gas is not included.
- Imports/ Exports** - Quantities passing through the national territory in transit are excluded (mainly through gas pipelines).
- Gross Inland** - This series is calculated as follows : **Consumption** Production of natural gas + imports from the Netherlands + other imports from the Community (not shown) + imports from third party countries - exports to the Community and exports to third party countries (not shown) + stock change (not shown).

I. PETROLE BRUT ET FEEDSTOCKS

Toutes les données sont exprimées en 1000 tonnes métriques.

- Production** - La production de pétrole brut comprend les condensats "associés" dans les gisements de pétrole brut, les essences naturelles et d'autres condensats obtenus lors de la production, de l'épuration et de la stabilisation du gaz naturel, seulement dans les cas où ces produits subissent une transformation dans les raffineries.
- Importations** - Comme pour tous les agrégats du commerce extérieur relatifs au bilan d'énergie, la définition des importations repose sur le concept de commerce général. Ainsi, les importations de pétrole brut et de feedstocks (produits pétroliers semi-raffinés destinés à une distillation ultérieure dont sont exclues les importations de produits pétroliers destinés à un retraitement en R.F. d'Allemagne), englobent toutes les quantités importées dans le territoire national, y compris les quantités : (i) destinées au traitement à façon pour compte étranger, (ii) importées à titre temporaire, (iii) importées et mises en entrepôts hors douane, (iv) importées et mises en entrepôts spéciaux pour compte étranger, (v) importées en provenance de régions ou de territoires d'outre-mer sous la souveraineté nationale. Ne sont cependant pas comprises les quantités qui traversent le territoire national en transit, notamment par oléoducs. Les données sont, en général, fondées sur les déclarations des importateurs et peuvent de ce fait différer des données douanières, publiées dans les statistiques du commerce extérieur. La ventilation des importations par pays suit la notion d'origine des produits.
- Entrées en transformation** - Cet agrégat englobe toutes les quantités de pétrole brut, de feedstocks et de produits pétroliers à retraiter, entrées en traitement dans les raffineries (y compris le traitement à façon pour le compte étranger). Les chiffres sont nets des restitutions de produits pétroliers en provenance de l'industrie pétrochimique, ainsi que des produits pétroliers recyclés à l'intérieur des raffineries.
- Exportations** - Les exportations de pétrole brut et de feedstocks suivent la notion de commerce général et couvrent donc toutes les quantités exportées à partir du territoire national. Elles comprennent entre autres les quantités : (i) destinées à subir un traitement ou une transformation à l'étranger, (ii) réexportées après traitement ou transformation; (iii) exportées à titre temporaire; (iv) exportées à destination de régions ou de territoires d'outre-mer sous la souveraineté nationale; (v) fournies aux troupes nationales ou étrangères stationnées à l'étranger (dans la mesure où des dispositions concernant le secret ne s'y opposent pas). Ne sont cependant pas comprises les quantités qui traversent le territoire national en transit ou qui sont destinées au soutage des navires de haute mer.

II. PRODUITS PETROLIERS

Toutes les données sont exprimées en 1 000 tonnes métriques.

- Production nette** - Cet agrégat représente la production en raffineries de tous les produits pétroliers (y compris les produits à usage non énergétique), à l'exclusion de la consommation propre de raffineries et des pertes de raffinage. Les chiffres sont nets des produits recyclés à l'intérieur de l'industrie pétrochimique. Pour la définition des produits pétroliers, voir le document ad hoc paru en supplément au bulletin 3/1976 "Statistiques de l'énergie".
- Importations et Exportations** - Définies par analogie aux importations/exportations de pétrole brut et de feedstocks ci-dessus. Les importations totales de produits pétroliers en R.F. d'Allemagne comprennent les quantités à retraiter en raffinerie.
- Soutes** - Concerne l'approvisionnement des navires de haute mer, quel que soit leur pavillon, y compris les quantités prélevées dans les entrepôts hors douane et dans les entrepôts spéciaux. Sont exclues les fournitures pour les besoins du trafic aérien international (sont incluses dans les livraisons intérieures).
- Livraisons** - Cet agrégat correspond au total des quantités livrées dans le pays pour l'ensemble des usages énergétiques et non-énergétiques. Cette rubrique englobe les livraisons pour transformations (aux centrales électriques) et pour consommation "finale" (livraisons au foyers domestiques, aux industries ou pour le transport). La consommation propre des producteurs d'énergie n'est pas comprise. Les livraisons à l'industrie pétrochimique sont comptabilisées sur une base nette (c.à.d. nette des produits restitués par l'industrie pétrochimique). Pour la France, les chiffres ne comprennent pas la consommation militaire.

III. GAZ NATUREL

Les données sont exprimées en Terajoules (TJ) - sur la base du pouvoir calorifique supérieur (PCS). Les données mensuelles du Royaume-Uni concernent des périodes de 4 ou 5 semaines (4 semaines pour les deux premiers mois de chaque trimestre et 5 pour le dernier mois).

- Production** - Ne concerne que le gaz naturel épuré après élimination des matières inertes contenues dans le gaz. Les chiffres indiqués sont ceux relevés après déduction des quantités utilisées pour les lâchers, les brûlés à la torche, les essais de production et des quantités réinjectées dans le gisement. La consommation propre des producteurs est incluse. La production de gaz naturel de substitution n'est pas incluse.
- Importations/ Exportations** - Les quantités qui traversent le territoire national en transit (par exemple par gazoduc) sont exclues.
- Consommation intérieure brute** - Cet agrégat est calculé à partir de la formule suivante : production de gaz naturel + importations en Pays-Bas + autres importations en provenance de la Communauté (non-publié) + importations en provenance des pays tiers - exportations vers la Communauté et exportations vers pays tiers (non-publié) + variations des

Crude oil Extra-Community imports Eur 12

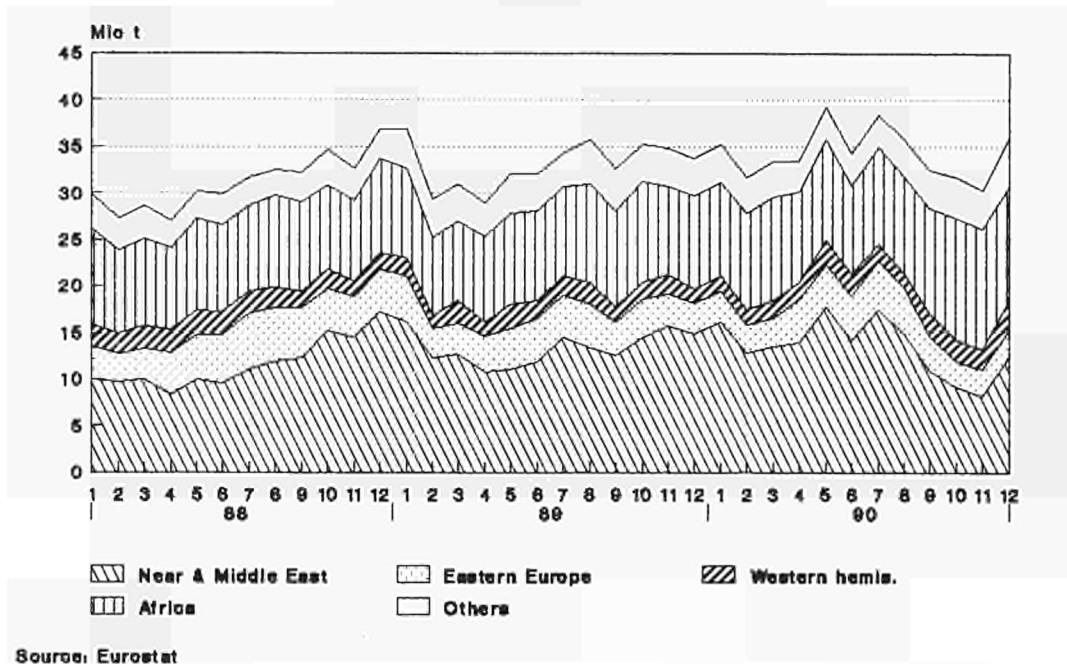

Petroleum products Extra-community imports Eur 12

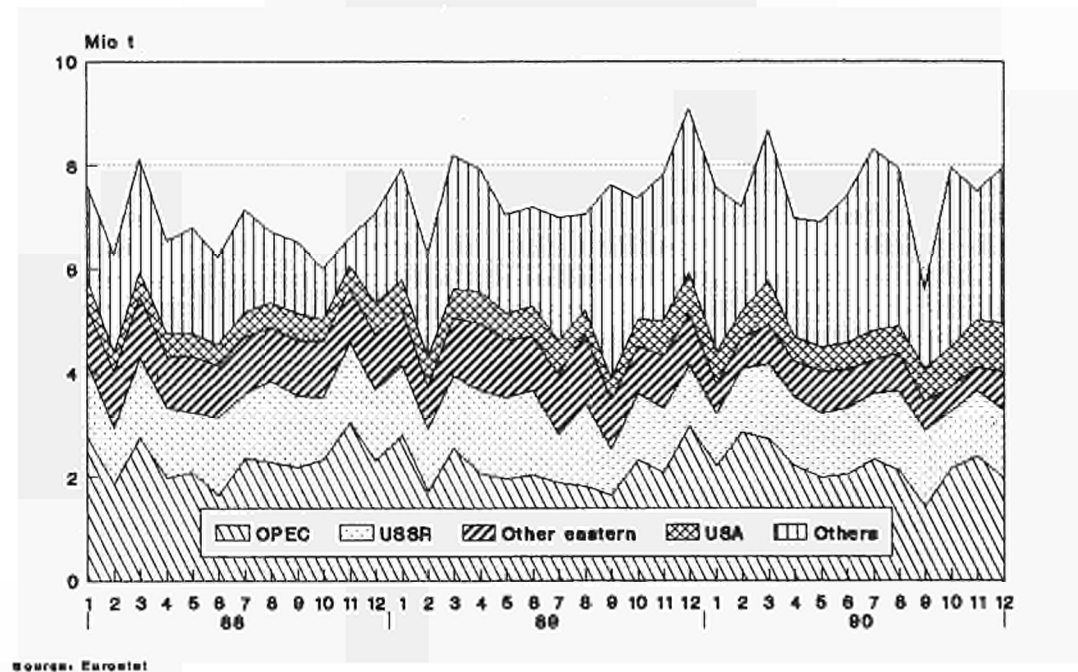

Petroleum Products

Net production of refineries

Eur 12

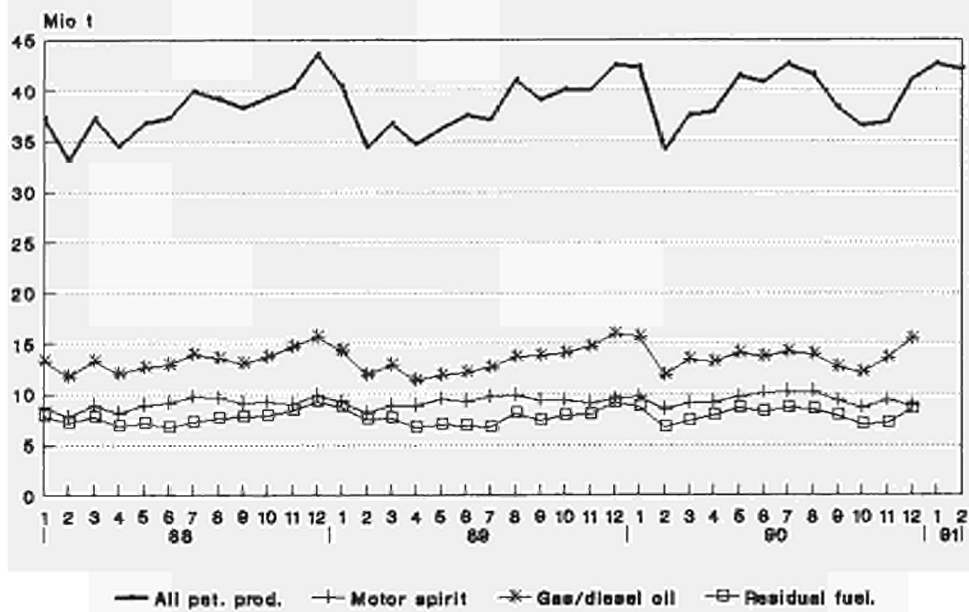

Petroleum Products

Inland deliveries

Eur 12

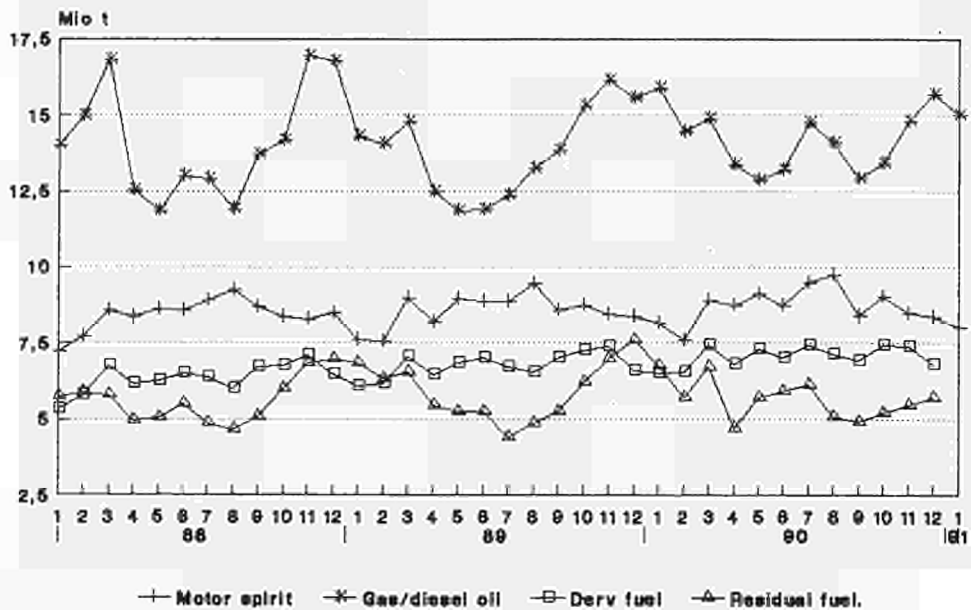

	EUR	EUR	BELGI- QUE	DANMARK	B. R. DEUTSCH LAND	ELLAS	ESPAÑA	FRANCE	IRELAND	ITALIA	LUXEM- BOURG	NEDER- LAND	PORTU- GAL	UNITED KINGDOM	
	1 2	1 0	BELGIE	DANMARK	DEUTSCH LAND	ELLAS	ESPAÑA	FRANCE	IRELAND	ITALIA	LUXEM- BOURG	NEDER- LAND	PORTU- GAL	UNITED KINGDOM	
ROHOEL UND FEEDSTOCKS			CRUDE OIL AND FEEDSTOCKS											PETROLE BRUT ET SEMI RAFFINE	
1000 T			1000 T											1000 T	
FOERDERUNG			PRODUCTION											PRODUCTION	
J - D 1989	111939	110901	-	5530	3792	906	1038	3243	-	4355	-	3814	-	89261	
J - D 1990	112562	111767	-	5995	3595	825	795	3023	-	4753	-	3976	-	89600	
1989 NOV	9890	9811	-	480	308	78	79	269	-	453	-	319	-	7904	
DEC	10000	9912	-	493	312	69	88	285	-	389	-	325	-	8039	
1990 JAN	10267	10185	-	474	298	80	82	276	-	408	-	367	-	8282	
FEB	8998	8930	-	447	263	64	68	239	-	433	-	326	-	7158	
1990 NOV	9130	9068	-	534	278	73	62	248	-	429	-	312	-	7194	
DEC	8963	8898	-	560	266	74	65	252	-	371	-	325	-	7050	
1991 JAN	9030	8968	-	565	270	78	62	248	-	470	-	333	-	7004	
FEB	:	:	-	513	:	68	:	219	-	278	-	:	-	7435	
91/90JAN %	-12,0	-11,9	-	19,2	-9,4	-2,5	-24,4	-10,1	-	15,2	-	-9,3	-	-15,4	
GESAMTEINFUHREN			TOTAL IMPORTS											IMPORTATIONS TOTALES	
ROHOEL UND FEEDSTOCKS			CRUDE OIL AND FEEDSTOCKS											PETROLE BRUT ET SEMI RAFFINE	
J - D 1989	431279	369508	29670	5226	66152	15295	51486	72482	1575	78393	-	51122	10285	49593	
J - D 1990	450919	386032	28999	4673	71882	15775	53686	75403	1925	85646	-	49015	11201	52714	
1989 NOV	38526	33447	2158	481	5825	968	4334	7282	178	6669	-	5023	745	4863	
DEC	37312	32914	2922	447	6083	1053	4006	6779	229	7263	-	4258	392	3880	
1990 JAN	38380	32686	2496	399	6084	1136	4501	6298	129	7607	-	3983	1193	4554	
FEB	34365	29424	2126	370	5267	1418	4092	5926	126	6132	-	3979	849	4080	
1990 NOV	33618	29110	1903	364	5842	1263	3814	5751	127	6773	-	3426	694	3661	
DEC	39096	32871	2541	435	6401	1174	5419	6562	197	7736	-	3664	806	4161	
1991 JAN	40320	34427	2380	581	6000	1171	4613	6884	129	7325	-	4909	1280	5048	
FEB	:	:	:	583	:	:	:	6057	192	6406	-	:	:	3785	
91/90JAN %	5,1	5,3	-4,6	45,6	-1,4	3,1	2,5	9,3	-	-3,7	-	23,2	7,3	10,8	
ROHOEL			CRUDE OIL											PETROLE BRUT	
J - D 1989	390948	331732	24798	4325	66152	13687	49466	65216	1508	66531	-	51122	9750	38393	
J - D 1990	412828	351478	25090	4017	71882	14482	50741	69589	1919	73740	-	49015	10609	41744	
1989 NOV	35547	30618	1807	374	5825	802	4231	6866	176	5746	-	5023	698	3999	
DEC	34774	30501	2538	349	6083	971	3906	6515	229	6392	-	4258	367	3166	
1990 JAN	36238	30659	2176	338	6084	1071	4409	5918	129	7057	-	3983	1170	3903	
FEB	31563	26917	1878	280	5267	1378	3867	5589	126	5172	-	3979	779	3248	
1990 NOV	30923	26648	1640	296	5842	1093	3719	5583	127	5725	-	3426	556	2916	
DEC	35737	29755	2309	383	6401	971	5219	6098	195	6624	-	3664	763	3110	
1991 JAN	37829	32125	2100	511	6000	959	4496	6633	129	6651	-	4909	1208	4233	
FEB	:	:	:	544	:	:	:	5778	192	5682	-	:	:	3322	
FEEDSTOCKS			FEEDSTOCKS											PETROLE SEMI RAFFINE	
J - D 1989	40331	37776	4872	901	-	1608	2020	7266	67	11862	-	-	535	11200	
J - D 1990	38091	34554	3909	656	-	1293	2945	5814	6	11906	-	-	592	10970	
1989 NOV	2979	2829	351	107	-	166	103	416	2	923	-	-	47	864	
DEC	2538	2413	384	98	-	82	100	264	-	871	-	-	25	714	
1990 JAN	2142	2027	320	61	-	65	92	380	-	550	-	-	23	651	
FEB	2802	2507	248	90	-	40	225	337	-	960	-	-	70	832	
1990 NOV	2695	2462	263	68	-	170	95	168	-	1048	-	-	138	745	
DEC	3359	3116	232	52	-	203	200	464	2	1112	-	-	43	1051	
1991 JAN	2491	2302	280	70	-	212	117	251	-	674	-	-	72	815	
FEB	:	:	:	39	-	:	:	279	-	724	-	-	:	463	
ROHOEL UND FEEDSTOCKS			CRUDE OIL AND FEEDSTOCKS											PETROLE BRUT ET SEMI RAFFINE	
INNERGEMEINSCHAFTLICHE EINFUHREN (EUR12)			INTRA COMMUNITY IMPORTS (EUR12)											IMPORT. INTRA COMMUNAUTAIRES (EUR12)	
J - D 1989	35132		3080	350	14516	1	1358	4714	1454	219	-	4152	775	4513	
J - D 1990	39070		3145	1000	15120	-	2112	6395	1493	763	-	4366	510	4166	
1989 NOV	3663		339	-	1547	-	219	434	129	-	-	579	57	359	
DEC	3668		181	51	1670	-	107	279	193	14	-	646	95	432	
1990 JAN	3339		283	51	1422	-	108	419	129	3	-	469	69	386	
FEB	3055		232	108	1087	-	91	321	126	140	-	462	-	488	
1990 NOV	2957		359	67	1121	-	242	421	127	22	-	375	-	223	
DEC	3222		268	114	1174	-	92	601	68	41	-	422	69	373	
1991 JAN	:		:	188	:	16	42	666	65	124	-	656	69	464	
FEB	:		:	67	:	:	:	585	63	130	-	:	:	454	
EINFUHREN AUS VEREINIGTEM KOENIGREICH			IMPORTS FROM UNITED KINGDOM											IMPORT. EN PROVENANCE DU ROYAUME-UNI	
J - D 1989	25937	24790	1676	153	14462	-	372	2879	1409	203	-	4008	775	-	
J - D 1990	30166	28689	1718	972	14874	-	967	4651	1489	643	-	4342	510	-	
1989 NOV	2737	2545	182	-	1547	-	135	179	129	-	-	508	57	-	
DEC	2866	2771	43	51	1670	-	-	168	193	-	-	646	95	-	
1990 JAN	2713	2575	168	51	1422	-	69	336	129	-	-	469	69	-	
FEB	2271	2271	168	108	1087	-	-	180	126	140	-	462	-	-	
1990 NOV	2536	2365	266	67	1121	-	171	409	127	-	-	375	-	-	
DEC	2371	2231	137	114	1144	-	71	374	66	-	-	396	69	-	
1991 JAN	:	:	:	188	:	-	-	597	65	101	-	656	69	-	
FEB	:	:	:	67	:	-	-	402	63	86	-	:	:	-	

		EUR	EUR	BELGI-	DANMARK	B. R.	ELLAS	ESPAÑA	FRANCE	IRELAND	ITALIA	LUXEM-	NEDER-	PORTU-	UNITED
		1 2	1 0	BELGIE	DEUTSCH	LAND						BOURG	LAND	GAL	KINGDOM
ROHOEL UND FEEDSTOCKS EINFUHREN 1000 T		CRUDE OIL AND FEEDSTOCKS IMPORTS 1000 T								PETROLE BRUT ET SEMI RAFFINE IMPORTATIONS 1000 T					
AUSSERGEWEINSCHAFTLICHE EINFUHREN (EUR12)				EXTRA COMMUNITY IMPORTS (EUR12)					IMPORT. EXTRA COMMUNAUTAIRES (EUR12)						
J - D 1989	396387		26589	4883	51632	15294	50128	67771	119	78172	-	46964	9754	45081	
J - D 1990	411403		25852	3672	56895	15734	51200	69027	432	84886	-	44493	10682	48530	
1989 NOV	34868		1820	485	4278	968	4115	6849	47	6669	-	4445	688	4504	
DEC	33647		2741	396	4413	1053	3899	6501	36	7249	-	3613	297	3449	
1990 JAN	35045		2215	347	4663	1136	4393	5879	-	7604	-	3515	1124	4169	
FEB	31343		1894	263	4214	1418	4002	5606	-	5992	-	3518	849	3587	
1990 NOV	30325		1545	297	4720	1263	3234	5331	-	6751	-	3052	694	3438	
DEC	35836		2274	322	5227	1133	5327	5961	129	7695	-	3243	737	3788	
1991 JAN	:		:	394	:	1155	4571	6218	64	7201	-	4254	1211	4584	
FEB	:		:	516	:	:	:	5472	129	6276	-	:	:	3330	
91/90JAN %	:		:	13,5	:	1,7	4,1	5,8	-	-5,3	-	21,0	7,7	10,0	
EINFUHREN AUS WESTL. HEMISPHAERE				IMPORTS FROM THE WESTERN HEMISPHERE					IMPORT. EN PROV. HEMISPHERE OCCIDENTAL						
J - D 1989	23438	12402	1162	15	4696	-	10641	3177	-	307	-	868	395	2177	
J - D 1990	25522	13106	1012	-	5025	-	11885	2947	-	492	-	956	531	2674	
1989 NOV	2147	1157	65	-	306	-	990	441	-	27	-	84	-	234	
DEC	1430	739	127	-	280	-	691	213	-	53	-	-4	-	70	
1990 JAN	1611	481	-	-	284	-	998	-	-	-	-	-	132	197	
FEB	1627	726	64	-	149	-	901	403	-	-	-	38	-	72	
1990 NOV	2203	1303	110	-	453	-	900	305	-	93	-	49	-	293	
DEC	3180	1529	49	-	561	-	1651	287	-	188	-	146	-	298	
1991 JAN	:	:	:	-	:	-	1165	28	-	188	-	62	131	-	
FEB	:	:	:	-	:	-	:	252	-	167	-	:	:	366	
EINFUHREN AUS AFRIKA				IMPORTS FROM AFRICA					IMPORTATIONS EN PROVENANCE D'AFRIQUE						
J - D 1989	115300	93790	2710	-	20851	3831	17093	17231	-	35710	-	9768	4417	3689	
J - D 1990	131782	106879	2663	-	23009	3675	19160	21065	-	41027	-	9153	5743	6287	
1989 NOV	9376	8055	169	-	1421	260	1197	1557	-	3296	-	1040	124	312	
DEC	10008	8330	197	-	1933	354	1517	1461	-	3554	-	442	161	389	
1990 JAN	10054	8205	177	-	1901	308	1477	1503	-	3400	-	622	372	294	
FEB	10301	8109	48	-	1659	349	1657	1585	-	3506	-	429	535	533	
1990 NOV	12964	10880	124	-	2495	455	1653	2384	-	3145	-	1469	431	808	
DEC	12173	9625	275	-	2444	222	2112	1827	-	3765	-	547	436	545	
1991 JAN	:	:	:	-	:	466	1824	2013	-	3271	-	1233	632	817	
FEB	:	:	:	-	:	:	:	2220	-	2720	-	:	:	377	
EINFUHREN AUS DEM NAHEN U. MITTL. OSTEN				IMPORTS FROM THE NEAR AND MIDDLE EAST					IMPORT. EN PROV. PROCHE ET MOYEN ORIENT						
J - D 1989	161063	140957	14309	2725	14814	9098	16140	31639	-	26667	-	28668	3966	13037	
J - D 1990	161650	144243	12462	1638	16678	10487	13801	32203	-	29815	-	27653	3606	13307	
1989 NOV	15782	13887	1165	231	1235	495	1378	3941	-	2228	-	2565	517	2027	
DEC	14937	13641	1518	223	1318	614	1185	3575	-	2704	-	2829	111	860	
1990 JAN	16097	14124	1183	119	1511	643	1450	3223	-	3431	-	2346	523	1668	
FEB	12687	11545	981	102	1383	1048	898	2940	-	1659	-	2388	244	1044	
1990 NOV	8262	7607	338	-	806	657	530	1749	-	2469	-	1161	125	427	
DEC	12530	11023	1002	115	875	828	1249	2970	-	2830	-	1967	258	436	
1991 JAN	:	:	:	103	:	607	1467	3656	-	2772	-	2337	376	986	
FEB	:	:	:	112	:	:	:	2251	-	2502	-	:	:	733	
EINFUHREN AUS OSTEUROPA				IMPORTS FROM EASTERN EUROPE					IMPORT. EN PROVENANCE D'EUROPE ORIENTALE						
J - D 1989	47467	41217	4198	776	5853	2274	5880	7006	119	14787	-	2368	370	3836	
J - D 1990	45566	39310	4737	602	5347	1339	6256	6447	36	12955	-	2490	-	5357	
1989 NOV	3338	2865	266	108	473	176	473	495	47	1026	-	40	-	234	
DEC	3364	2863	423	88	435	82	501	661	36	901	-	95	-	142	
1990 JAN	3337	2892	499	60	517	183	445	305	-	769	-	186	-	373	
FEB	3050	2505	217	90	461	20	545	504	-	753	-	124	-	336	
1990 NOV	2777	2629	166	56	163	148	148	382	-	1024	-	208	-	482	
DEC	2735	2423	214	50	289	49	312	494	-	850	-	106	-	371	
1991 JAN	:	:	:	68	:	78	108	161	-	944	-	283	-	500	
FEB	:	:	:	39	:	:	:	223	-	848	-	:	:	119	
EINFUHREN AUS ANDEREN DRITTEN LAENDERN				IMPORTS FROM OTHER THIRD-PARTY COUNTRIES					IMPORT. EN PROV. D'AUTRES PAYS TIERS						
J - D 1989	49119	48139	4210	1367	5418	91	374	8718	-	701	-	5292	606	22342	
J - D 1990	46883	45983	4978	1432	6836	233	98	6365	396	597	-	4241	802	20905	
1989 NOV	4225	4101	155	146	843	37	77	415	-	92	-	716	47	1697	
DEC	3908	3878	476	85	447	3	5	591	-	37	-	251	25	1988	
1990 JAN	3946	3826	356	168	450	2	23	848	-	4	-	361	97	1637	
FEB	3678	3607	584	71	562	1	1	174	-	74	-	539	70	1602	
1990 NOV	4119	3978	807	241	803	3	3	511	-	20	-	165	138	1428	
DEC	5218	5172	734	157	1058	34	3	383	129	62	-	477	43	2138	
1991 JAN	:	:	:	223	:	4	7	360	64	26	-	339	72	2281	
FEB	:	:	:	365	:	:	:	526	129	39	-	:	:	1735	
EINFUHREN AUS MEXIKO				IMPORTS FROM MEXICO					IMPORTATIONS EN PROVENANCE DU MEXIQUE						
J - D 1989	14902	4451	300	-	273	-	10187	2566	-	-	-	424	264	888	
J - D 1990	17084	4818	373	-	415	-	11735	2494	-	188	-	426	531	922	
1989 NOV	1443	453	-	-	-	-	990	382	-	-	-	-	-	71	
DEC	829	173	54	-	-	-	656	119	-	-	-	-	-	-	
1990 JAN	1268	138	-	-	-	-	998	-	-	-	-	-	132	138	
FEB	1274	373	-	-	-	-	901	373	-	-	-	-	-	-	
1990 NOV	1768	547	36	-	33	-	1221	276	-	-	-	51	-	151	
DEC	1969	486	37	-	4	-	1483	257	-	188	-	-	-	-	
1991 JAN	:	:	:	-	-	-	1119	-	-	188	-	26	131	-	
FEB	:	:	:	-	-	-	:	252	-	121	-	:	:	139	

		EUR	EUR	BELGI-	DANMARK	B. R.	DEUTSCH	ELLAS	ESPAÑA	FRANCE	IRELAND	ITALIA	LUXEM-	NEDER-	PORTU-	UNITED
		1	1	QUE	QUE	QUE	QUE	QUE	QUE	QUE	QUE	QUE	BOURG	LAND	GAL	KINGDOM
		2	0	BELGIE	DANMARK	LAND	DEUTSCH	ELLAS	ESPAÑA	FRANCE	IRELAND	ITALIA	LUXEM-	NEDER-	PORTU-	UNITED
ROHOEL UND FEEDSTOCKS				CRUDE OIL AND FEEDSTOCKS								PETROLE BRUT ET SEMI RAFFINE				
EINFUHREN				IMPORTS								IMPORTATIONS				
1000 T				1000 T								1000 T				
EINFUHREN AUS VENEZUELA				IMPORTS FROM VENEZUELA								IMPORTATIONS EN PROVENANCE DU VENEZUELA				
J - D 1989	!	7554	7497	862	-	4423	-	57	515	-	307	-	444	-	946	
J - D 1990	!	8039	7866	636	-	4579	-	173	453	-	304	-	384	-	1510	
1989 NOV	!	618	618	65	-	306	-	-	30	-	27	-	84	-	106	
DEC	!	535	535	73	-	280	-	-	94	-	51	-	-4	-	39	
1990 JAN	!	343	343	-	-	284	-	-	-	-	-	-	-	-	59	
FEB	!	338	338	64	-	149	-	-	30	-	-	-	38	-	57	
1990 NOV	!	756	756	74	-	420	-	-	29	-	93	-	-2	-	142	
DEC	!	982	897	12	-	557	-	85	30	-	-	-	-	-	298	
1991 JAN	!	:	:	:	-	:	-	31	28	-	-	-	36	-	-	
FEB	!	:	:	:	-	:	-	:	-	-	46	-	:	-	227	
EINFUHREN AUS ALGERIEN				IMPORTS FROM ALGERIA								IMPORTATIONS EN PROVENANCE D'ALGERIE				
J - D 1989	!	19534	17101	624	-	4030	-	1879	2668	-	4984	-	3435	554	1360	
J - D 1990	!	20227	17302	293	-	3494	460	1788	3047	-	4720	-	3679	1137	1609	
1989 NOV	!	1231	1083	2	-	135	-	100	154	-	395	-	344	48	53	
DEC	!	1554	1380	10	-	497	-	174	93	-	590	-	147	-	43	
1990 JAN	!	1342	1130	34	-	373	-	152	229	-	207	-	172	60	115	
FEB	!	1669	1412	43	-	343	78	102	84	-	439	-	314	155	111	
1990 NOV	!	1633	1507	9	-	400	-	126	321	-	290	-	333	-	154	
DEC	!	1494	1289	15	-	346	-	26	260	-	434	-	155	179	79	
1991 JAN	!	:	:	:	-	:	-	85	158	-	524	-	251	-	85	
FEB	!	:	:	:	-	:	-	:	237	-	237	-	:	:	77	
EINFUHREN AUS LIBYEN				IMPORTS FROM LIBYA								IMPORTATIONS EN PROVENANCE DE LIBYE				
J - D 1989	!	42569	38249	1379	-	11094	2669	4242	2685	-	18529	-	674	78	1219	
J - D 1990	!	51604	45076	1417	-	11493	2521	5591	2972	-	24632	-	321	937	1720	
1989 NOV	!	3660	3354	83	-	859	164	306	210	-	1808	-	156	-	74	
DEC	!	3989	3602	84	-	963	205	387	319	-	1909	-	-	-	122	
1990 JAN	!	4021	3447	86	-	1048	167	384	190	-	1815	-	83	190	58	
FEB	!	4068	3574	-	-	943	271	494	266	-	1948	-	-	-	146	
1990 NOV	!	4567	3914	86	-	995	359	653	283	-	2019	-	-	-	172	
DEC	!	4633	4276	81	-	916	222	357	268	-	2536	-	-	-	253	
1991 JAN	!	:	:	:	-	:	340	365	178	-	1862	-	-	-	126	
FEB	!	:	:	:	-	:	:	:	436	-	1609	-	:	:	110	
EINFUHREN AUS AEGYPTEN				IMPORTS FROM EGYPT								IMPORTATIONS EN PROVENANCE D'EGYPTE				
J - D 1989	!	11765	10144	79	-	598	483	749	1540	-	7234	-	83	872	127	
J - D 1990	!	10834	9526	-	-	391	499	447	1059	-	6456	-	237	861	884	
1989 NOV	!	822	822	79	-	-	27	-	-	-	716	-	-	-	-	
DEC	!	1070	951	-	-	-	79	119	183	-	606	-	83	-	-	
1990 JAN	!	1061	939	-	-	-	71	-	74	-	640	-	154	122	-	
FEB	!	948	825	-	-	-	-	-	135	-	542	-	-	123	148	
1990 NOV	!	857	738	-	-	26	96	-	126	-	407	-	83	119	-	
DEC	!	786	786	-	-	1	-	-	115	-	645	-	-	-	25	
1991 JAN	!	:	:	:	-	:	104	120	-	-	282	-	191	244	24	
FEB	!	:	:	:	-	:	:	:	130	-	312	-	:	:	-	
EINFUHREN AUS NIGERIA				IMPORTS FROM NIGERIA								IMPORTATIONS EN PROVENANCE DU NIGERIA				
J - D 1989	!	25901	13958	50	-	4747	-	9327	3197	-	2270	-	2839	2616	855	
J - D 1990	!	26529	15139	347	-	6127	-	9129	2992	-	1294	-	2508	2261	1871	
1989 NOV	!	2338	1471	2	-	427	-	791	413	-	256	-	188	76	185	
DEC	!	2132	1134	-	-	473	-	837	128	-	216	-	119	161	198	
1990 JAN	!	2032	1285	36	-	480	-	747	363	-	195	-	90	-	121	
FEB	!	2131	873	5	-	357	-	1004	254	-	129	-	-	254	128	
1990 NOV	!	3708	2625	2	-	754	-	771	629	-	127	-	631	312	482	
DEC	!	3261	1538	175	-	714	-	1466	329	-	117	-	67	257	136	
1991 JAN	!	:	:	:	-	:	-	1129	711	-	291	-	513	291	557	
FEB	!	:	:	:	-	:	-	:	458	-	324	-	:	:	190	
EINFUHREN AUS GABUN				IMPORTS FROM GABON								IMPORTATIONS EN PROVENANCE DU GABON				
J - D 1989	!	799	799	41	-	-	-	-	-	-	-	-	758	-	-	
J - D 1990	!	1366	1191	-	-	230	125	175	-	-	-	-	836	-	-	
1989 NOV	!	231	231	-	-	-	-	-	-	-	-	-	231	-	-	
DEC	!	-	-	-	-	-	-	-	-	-	-	-	-	-	-	
1990 JAN	!	125	125	-	-	-	-	-	-	-	-	-	125	-	-	
FEB	!	46	46	-	-	-	-	-	-	-	-	-	46	-	-	
1990 NOV	!	139	139	-	-	5	-	-	-	-	-	-	134	-	-	
DEC	!	35	35	-	-	1	-	-	-	-	-	-	34	-	-	
1991 JAN	!	:	:	:	-	:	-	-	-	-	117	-	121	-	-	
FEB	!	:	:	:	-	:	-	:	-	-	:	-	:	-	-	
EINFUHREN AUS IRAK				IMPORTS FROM IRAQ								IMPORTATIONS EN PROVENANCE D'IRAK				
J - D 1989	!	30256	23765	2287	-	401	2388	5334	6078	-	6286	-	4880	1157	1445	
J - D 1990	!	20972	16922	1440	-	151	1838	3121	3009	-	3426	-	5735	929	1323	
1989 NOV	!	2865	2193	56	-	-	254	407	307	-	545	-	889	265	142	
DEC	!	2818	2236	111	-	121	123	582	522	-	378	-	981	-	-	
1990 JAN	!	2447	1932	175	-	62	216	253	144	-	640	-	695	262	-	
FEB	!	3084	2585	225	-	-	507	499	982	-	134	-	737	-	-	
1990 NOV	!	-	-	-	-	-	-	-	-	-	-	-	-	-	-	
DEC	!	-	-	-	-	-	-	-	-	-	-	-	-	-	-	
1991 JAN	!	:	:	:	-	:	-	-	-	-	-	-	-	-	-	
FEB	!	:	:	:	-	:	-	-	-	-	-	-	:	:	-	

		EUR	EUR	BELGI-QUE	DANMARK	DEUTSCH-LAND	B. R. LAND	ELLAS	ESPAÑA	FRANCE	IRELAND	ITALIA	LUXEM-BOURG	NEDER-LAND	PORTU-GAL	UNITED KINGDOM
		1	2	1	0	1	1	1	1	1	1	1	1	1	1	1
ROBOEL UND FEEDSTOCKS		CRUDE OIL AND FEEDSTOCKS										PETROLE BRUT ET SEMI RAFFINE				
EINFUHREN		IMPORTS										IMPORTATIONS				
1000 T		1000 T										1000 T				
EINFUHREN AUS IRAN		IMPORTS FROM IRAN										IMPORTATIONS EN PROVENANCE D'IRAN				
J - D 1989	46825	39855	8593	-	2049	3935	6355	7899	-	6019	-	8208	615	3152		
J - D 1990	54313	47565	7872	-	2745	6637	5875	9016	-	9965	-	7321	873	4009		
1989 NOV	3233	2623	565	-	39	30	610	1096	-	472	-	124	-	247		
DEC	4343	4065	986	-	-	324	278	587	-	853	-	951	-	364		
1990 JAN	5872	4941	768	-	191	400	807	1421	-	1018	-	485	124	658		
FEB	2996	2996	527	-	292	359	-	361	-	507	-	401	-	549		
1990 NOV	1996	1739	98	-	76	482	132	401	-	659	-	23	125	-		
DEC	4480	3648	589	-	-	310	709	708	-	864	-	924	123	253		
1991 JAN	:	:	:	-	:	139	969	429	-	1449	-	746	124	212		
FEB	:	:	:	-	:	:	:	403	-	853	-	:	:	356		
EINFUHREN AUS SAUDI-ARABIEN		IMPORTS FROM SAUDI ARABIA										IMPORT. EN PROVENANCE D'ARABIE SAOUDITE				
J - D 1989	48662	43434	2815	46	5870	1974	3192	13094	-	7689	-	8450	2036	3496		
J - D 1990	51879	47443	1805	392	5979	1676	3146	15394	-	10312	-	7816	1290	4069		
1989 NOV	6151	5751	543	-	731	161	252	1634	-	1091	-	869	148	722		
DEC	3963	3707	247	-	390	167	256	1674	-	486	-	452	-	291		
1990 JAN	4711	4321	167	-	689	27	253	1470	-	879	-	505	137	584		
FEB	3533	3145	128	-	447	104	263	1470	-	520	-	322	125	154		
1990 NOV	4969	4684	211	-	482	175	285	1125	-	1287	-	1138	-	266		
DEC	6023	5466	223	115	454	290	422	1716	-	1605	-	905	135	158		
1991 JAN	:	:	:	103	:	354	389	2732	-	1132	-	1526	149	724		
FEB	:	:	:	112	:	:	:	1346	-	1100	-	:	:	195		
EINFUHREN AUS KUWAIT		IMPORTS FROM KUWAIT										IMPORTATIONS EN PROVENANCE DU KOWEIT				
J - D 1989	16224	16029	-	2679	657	448	195	-	-	2354	-	6520	-	3371		
J - D 1990	10404	10185	19	1246	342	-	219	-	-	1622	-	4689	-	2267		
1989 NOV	1277	1277	-	231	84	-	-	-	-	-	-	410	-	552		
DEC	1223	1223	-	223	39	-	-	-	-	395	-	445	-	121		
1990 JAN	920	920	-	119	15	-	-	-	-	219	-	317	-	250		
FEB	1461	1461	4	102	36	-	-	-	-	149	-	928	-	242		
1990 NOV	-	-	-	-	-	-	-	-	-	-	-	-	-	-		
DEC	-	-	-	-	-	-	-	-	-	-	-	-	-	-		
1991 JAN	:	:	:	-	:	-	-	-	-	-	-	-	-	-		
FEB	:	:	:	-	:	:	:	-	-	-	-	:	-	-		
EINFUHREN AUS KATAR		IMPORTS FROM QATAR										IMPORTATIONS EN PROVENANCE DU QATAR				
J - D 1989	749	593	-	-	112	-	-	94	-	387	-	-	156	-		
J - D 1990	418	349	-	-	125	-	-	224	-	-	-	-	69	-		
1989 NOV	32	32	-	-	32	-	-	-	-	-	-	-	-	-		
DEC	166	130	-	-	48	-	-	-	-	82	-	-	36	-		
1990 JAN	53	53	-	-	53	-	-	-	-	-	-	-	-	-		
FEB	-	-	-	-	-	-	-	-	-	-	-	-	-	-		
1990 NOV	-	-	-	-	-	-	-	-	-	-	-	-	-	-		
DEC	-	-	-	-	-	-	-	-	-	-	-	-	-	-		
1991 JAN	:	:	:	-	:	-	-	-	-	-	-	-	-	-		
FEB	:	:	:	-	:	-	-	-	-	-	-	-	:	-		
EINFUHREN AUS VEREINIGTEN ARAB. EMIRATEN		IMPORTS FROM THE UNITED ARAB EMIRATES										IMPORT. EN PROV. DES EMIRATS ARABES UNIS				
J - D 1989	7915	6281	590	-	1040	-	813	-	-	3932	-	427	821	292		
J - D 1990	9400	7705	1289	-	745	-	1369	-	-	3615	-	1572	326	484		
1989 NOV	710	579	1	-	50	-	27	-	-	120	-	273	104	135		
DEC	968	824	173	-	141	-	69	-	-	510	-	-	75	-		
1990 JAN	1355	1218	73	-	105	-	137	-	-	675	-	269	-	96		
FEB	641	505	43	-	91	-	136	-	-	349	-	-	-	22		
1990 NOV	536	423	29	-	-	-	113	-	-	394	-	-	-	-		
DEC	760	642	190	-	-	-	118	-	-	314	-	138	-	-		
1991 JAN	:	:	:	-	:	-	109	-	-	-	-	65	103	-		
FEB	:	:	:	-	:	-	:	-	-	363	-	:	:	182		
EINFUHREN AUS DER UDSSR		IMPORTS FROM USSR										IMPORTATIONS EN PROVENANCE D'URSS				
J - D 1989	45818	39812	4185	664	5853	2103	5880	6949	119	13735	-	2368	126	3836		
J - D 1990	45339	39086	4654	583	5347	1339	6253	6447	36	12871	-	2490	-	5319		
1989 NOV	3231	2758	266	104	473	176	473	495	47	923	-	40	-	234		
DEC	3301	2800	423	70	435	51	501	661	36	887	-	95	-	142		
1990 JAN	3325	2880	493	54	517	183	445	305	-	769	-	186	-	373		
FEB	2998	2453	204	87	461	20	545	504	-	717	-	124	-	336		
1990 NOV	2759	2611	148	56	163	148	148	382	-	1024	-	208	-	482		
DEC	2735	2423	214	50	289	49	312	494	-	850	-	106	-	371		
1991 JAN	:	:	:	68	:	78	108	161	-	944	-	283	-	500		
FEB	:	:	:	39	:	:	:	223	-	846	-	:	:	119		

	EUR	EUR	BELGI- QUE	DANMARK	B. R. DEUTSCH- LAND	ELLAS	ESPAÑA	FRANCE	IRELAND	ITALIA	LUXEM- BOURG	NEDER- LAND	PORTU- GAL	UNITED KINGDOM	
	1 2	1 0	BELGIE	DANMARK	DEUTSCH- LAND	ELLAS	ESPAÑA	FRANCE	IRELAND	ITALIA	LUXEM- BOURG	NEDER- LAND	PORTU- GAL	UNITED KINGDOM	
ROHOEL UND FEEDSTOCKS			CRUDE OIL AND FEEDSTOCKS											PETROLE BRUT ET SEMI RAFFINE	
1000 T			1000 T											1000 T	
EINFUHREN AUS NORWEGEN			IMPORTS FROM NORWAY											IMPORTATIONS EN PROVENANCE DE NORVEGE	
J - D 1989	45673	45256	3988	1274	5418	-	346	7983	-	27	-	5184	71	21382	
J - D 1990	43419	43342	4889	1393	6603	137	-	5428	396	136	-	4389	77	19971	
1989 NOV	3956	3879	126	146	843	-	77	411	-	-	-	678	-	1675	
DEC	3765	3765	476	85	447	-	-	537	-	-	-	257	-	1963	
1990 JAN	3637	3637	335	168	450	-	-	769	-	-	-	322	-	1593	
FEB	3430	3430	553	71	562	-	-	113	-	74	-	525	-	1532	
1990 NOV	3909	3909	807	235	799	-	-	511	-	-	-	164	-	1393	
DEC	4878	4878	734	155	1058	30	-	338	129	5	-	405	-	2024	
1991 JAN	:	:	:	221	:	-	-	334	64	-	-	339	-	2249	
FEB	:	:	:	365	:	:	:	522	129	25	-	:	:	1688	
EINFUHREN AUS OPEC-LAENDERN			IMPORTS FROM OPEC											IMPORTATIONS EN PROVENANCE DE L'OPEP	
J - D 1989	247080	207653	17241	2725	34423	11414	31394	36230	-	52849	-	36635	8033	16136	
J - D 1990	255791	217282	15089	1638	36010	13257	30609	37554	-	60011	-	34861	7900	18862	
1989 NOV	22438	19304	1317	231	2663	659	2493	3844	-	4806	-	3568	641	2216	
DEC	21691	18836	1684	223	2952	819	2583	3417	-	5472	-	3091	272	1178	
1990 JAN	23241	19715	1339	119	3300	810	2753	3817	-	5648	-	2741	773	1941	
FEB	19967	16935	1039	102	2658	1319	2498	3447	-	4175	-	2786	534	1409	
1990 NOV	18275	15758	480	-	3132	1016	2080	2788	-	4869	-	2257	437	1216	
DEC	21668	17791	1285	115	2988	822	3183	3311	-	5870	-	2223	694	1177	
1991 JAN	:	:	103	:	:	833	3077	4236	-	5375	-	3258	667	1704	
FEB	:	:	112	:	:	:	:	2880	-	4532	-	:	:	1337	
91/90JAN %	:	:	:	-13,4	:	2,8	11,8	11,0	-	-4,8	-	18,9	-13,7	-12,2	
GESAMTAUSFUHREN			TOTAL EXPORTS											EXPORTATIONS TOTALES	
J - D 1989	60027	60027	2912	2290	-	1067	-	161	-	2284	-	1037	-	50276	
J - D 1990	66577	66577	2565	2780	-	1233	-	147	272	2646	-	1359	-	55575	
1989 NOV	5517	5517	157	250	-	49	-	-	:	185	-	44	-	4832	
DEC	5132	5132	208	226	-	50	-	-	:	304	-	87	-	4257	
1990 JAN	5827	5827	212	219	-	52	-	42	-	218	-	132	-	4952	
FEB	5281	5281	132	155	-	169	-	-	-	108	-	99	-	4618	
1990 NOV	4706	4706	142	247	-	50	-	40	23	309	-	86	-	3809	
DEC	5509	5509	275	326	-	-	-	22	85	108	-	115	-	4578	
1991 JAN	8928	8928	200	279	-	56	-	21	65	296	-	:	-	3936	
FEB	:	:	:	298	-	:	-	67	48	89	-	:	-	4336	
91/90JAN %	53,2	53,2	-5,7	27,4	-	7,7	-	-50,0	-	35,8	-	2987,1	-	-20,5	
EINSATZ IN DEN RAFFINERIEEN			INPUT TO REFINERIES											ENTREES EN RAFFINERIES	
J - D 1989	492047	429948	26744	8369	80538	16445	51442	74453	1503	80865	-	54207	10657	86824	
J - D 1990	506346	440832	26960	7924	85174	16499	54551	75350	1767	87693	-	51719	10963	87746	
1989 NOV	42634	37760	1874	710	6919	1495	4126	6819	166	7514	-	4967	748	7296	
DEC	45153	40200	2639	781	7440	1518	3913	7186	158	7874	-	4828	1040	7776	
1990 JAN	45428	39683	2217	656	7532	1451	4824	7128	177	8132	-	4541	921	7849	
FEB	36790	32149	2154	458	6756	1146	3887	5543	131	6065	-	3274	754	6622	
1990 NOV	40669	34903	1767	690	6913	1288	4921	6257	126	6806	-	3895	845	7161	
DEC	43769	38065	2328	737	7118	1313	4710	6682	182	7759	-	4697	994	7249	
1991 JAN	45492	39831	2300	756	7100	1162	4764	7354	181	8082	-	5038	897	7858	
FEB	:	:	:	714	:	1194	:	6450	158	6391	-	:	:	6398	
91/90JAN %	0,1	0,4	3,7	15,2	-5,7	-19,9	-1,2	3,2	2,3	-0,6	-	10,9	-2,6	0,1	
ROHOEL UND MINERALOELERZEUGNISSE			CRUDE OIL AND PETROLEUM PRODUCTS											PETROLE BRUT ET PRODUITS PETROLIERS	
NETTOEINFUHREN			NET IMPORTS											IMPORTATIONS NETTES	
J - D 1989	396227	336303	22878	3862	101388	12809	47859	83812	3698	85212	1440	30406	12065	-9202	
J - D 1990	407867	347533	21958	2958	106785	13893	48170	84748	4527	88673	1593	31148	12164	-8750	
1989 NOV	35554	30855	1878	296	8725	1169	3612	8487	382	7436	131	2600	1087	-249	
DEC	36180	31930	2848	285	9212	881	3653	8114	371	8342	120	2600	597	-843	
1990 JAN	33887	28976	1757	220	8617	1050	3766	7410	312	8584	137	2109	1145	-1220	
FEB	31894	27269	1774	362	7381	1338	3776	6990	290	6848	113	3218	849	-1045	
1990 NOV	30479	26344	1600	134	8374	1327	3372	5906	303	7375	139	2174	763	-988	
DEC	36686	30598	1909	255	9713	1285	5087	7502	252	8972	123	2038	1001	-1451	
1991 JAN	:	29671	1880	261	8900	1385	:	8551	351	8615	146	:	1327	396	
FEB	:	:	:	299	:	:	:	7561	483	7171	143	:	:	-601	
91/90JAN %	-314,5	2,4	7,0	18,6	3,3	31,9	-2853,2	15,4	12,5	0,4	6,6	-138,6	15,9	-132,5	

		EUR	EUR	BELGI-	DAN-	B. R.	ELLAS	ESPAÑA	FRANCE	IRELAND	ITALIA	LUXEM-	NEDER-	PORTU-	UNITED
		1	1	QUE	MARK	LAND						BOURG	LAND	GAL	KINGDOM
		2	0	BELGIE											
MINERALOELERZEUGNISSE				PETROLEUM PRODUCTS							PRODUITS PETROLIERS				
NETTOERZEUGUNG IN DEN RAFFINERIEEN				NET PRODUCTION IN REFINERIES							PRODUCT. NETTE DANS LES RAFFINERIES				
1000 T				1000 T							1000 T				
ALLE MINERALOELERZEUGNISSE				ALL PETROLEUM PRODUCTS							TOUS PRODUITS PETROLIERS				
J - D 1989	459940	402287	25820	7987	75999	15548	47638	69339	1428	75149	-	50529	10015	80488	
J - D 1990	470594	409944	25736	7542	79658	15618	50331	70067	1683	80014	-	48259	10319	81367	
1989 NOV	39917	35406	1838	675	6565	1418	3817	6349	157	6993	-	4693	694	6718	
DEC	42385	37699	2591	741	7010	1442	3703	6664	156	7334	-	4489	983	7272	
1990 JAN	42241	36912	2202	626	6813	1368	4461	6636	170	7566	-	4251	868	7280	
FEB	34048	29783	2080	434	6139	1078	3562	5148	125	5598	-	3057	703	6124	
1990 NOV	36876	31504	1616	655	6523	1216	4581	5793	120	5294	-	3627	791	6660	
DEC	40989	35656	2289	703	6710	1261	4398	6190	175	7216	-	4401	935	6711	
1991 JAN	42515	37286	2200	724	6700	1115	4390	6857	173	7492	-	4726	839	7299	
FEB	:	:	:	684	:	:	:	6006	155	5908	-	:	:	5861	
91/90JAN %	0,6	1,0	-0,1	15,7	-1,7	-18,5	-1,6	3,3	1,8	-1,0	-	11,2	-3,3	0,3	
FLUESSIG-UND RAFFINERIEGAS				LPG AND REFINERY GAS							GPL ET GAZ DE RAFFINERIE				
J - D 1989	14636	12405	525	146	2402	388	1857	2595	29	2101	-	2562	374	1657	
J - D 1990	14686	12558	450	142	2302	386	1729	2616	29	2263	-	2750	399	1620	
1989 NOV	1141	987	30	10	172	35	128	199	3	169	-	240	26	129	
DEC	1238	1064	37	12	203	43	140	216	4	185	-	244	34	120	
1990 JAN	1327	1143	40	10	202	41	157	234	3	215	-	271	27	127	
FEB	1080	933	28	9	172	36	118	191	3	175	-	207	29	112	
1990 NOV	1110	941	28	13	174	32	134	178	2	178	-	219	35	117	
DEC	1151	976	57	13	184	35	146	190	3	161	-	214	29	119	
1991 JAN	:	:	:	14	:	55	136	217	3	224	-	222	41	159	
FEB	:	:	:	14	:	:	:	194	3	41	-	:	:	114	
91/90JAN %	:	:	:	40,0	:	34,1	-13,4	-7,3	-	4,2	-	-18,1	51,9	25,2	
MOTORENBENZIN				MOTOR SPIRIT							ESSENCES MOTEUR				
J - D 1989	110760	99827	5345	1311	20067	3136	9231	17677	331	15941	-	8782	1702	27237	
J - D 1990	112943	101764	5271	1200	21127	3359	9456	16754	341	18041	-	8947	1723	26724	
1989 NOV	9082	8180	378	107	1580	275	793	1560	27	1418	-	621	109	2214	
DEC	9479	8578	428	106	1855	289	734	1529	29	1394	-	649	167	2299	
1990 JAN	9702	8899	454	94	1805	297	664	1405	33	1622	-	738	139	2451	
FEB	8439	7712	443	72	1661	252	618	1254	31	1235	-	654	109	2110	
1990 NOV	9382	8207	365	101	1759	259	1037	1401	26	1487	-	556	138	2253	
DEC	8815	8011	433	119	1791	231	640	1304	27	1461	-	618	164	2027	
1991 JAN	:	:	:	131	:	217	671	1256	27	1452	-	674	152	2289	
FEB	:	:	:	108	:	:	:	1196	30	1281	-	:	:	1677	
91/90JAN %	:	:	:	39,4	:	-26,9	1,1	-10,6	-18,2	-10,5	-	-8,7	9,4	-6,6	
PETROLEUM UND FLUGTURBINENKRAFTSTOFFE				KEROSENE AND JET FUELS							PETROLE LAMPANT ET CARBUREACTEURS				
J - D 1989	34511	29923	1720	497	2099	1861	3836	4912	-	3997	-	5402	752	9435	
J - D 1990	36184	30937	1517	324	2501	1833	4349	5057	-	4803	-	5050	898	9852	
1989 NOV	2865	2454	126	16	169	165	363	364	-	341	-	453	48	820	
DEC	2766	2348	99	14	130	144	336	363	-	343	-	410	82	845	
1990 JAN	2919	2514	118	34	181	129	345	355	-	417	-	376	60	904	
FEB	2491	2128	152	30	181	129	305	274	-	333	-	323	58	706	
1990 NOV	3209	2651	107	29	252	127	476	467	-	423	-	407	82	839	
DEC	2991	2422	144	16	187	134	516	369	-	404	-	420	53	748	
1991 JAN	:	:	:	18	:	117	369	381	-	394	-	494	61	941	
FEB	:	:	:	23	:	:	:	294	-	338	-	:	:	760	
91/90JAN %	:	:	:	-47,1	:	-9,3	7,0	7,3	-	-5,5	-	31,4	1,7	4,1	
ROHBENZIN				NAPHTHAS							NAPHTAS				
J - D 1989	17127	14752	1603	285	3264	609	1564	1713	48	1073	-	4350	811	1807	
J - D 1990	15544	12907	1390	250	3370	550	1772	2181	70	-197	-	3386	865	1907	
1989 NOV	1544	1298	113	29	320	60	145	128	8	103	-	303	101	234	
DEC	1664	1549	219	42	340	63	30	187	8	118	-	403	85	169	
1990 JAN	1520	1238	125	24	309	68	193	239	8	12	-	267	89	186	
FEB	1230	994	125	12	295	40	131	225	5	-12	-	177	105	127	
1990 NOV	1126	875	78	17	247	8	177	206	3	-67	-	221	74	162	
DEC	1729	1391	170	22	282	30	270	208	6	25	-	416	68	232	
1991 JAN	:	:	:	15	:	4	223	297	7	41	-	329	57	263	
FEB	:	:	:	36	:	:	:	235	5	-43	-	:	:	178	
91/90JAN %	:	:	:	-37,5	:	-94,1	15,5	24,3	-12,5	241,7	-	23,2	-36,0	41,4	

	EUR	EUR	BELGI-QUE	DANMARK	B. R. DEUTSCHLAND	ELLAS	ESPAÑA	FRANCE	IRELAND	ITALIA	LUXEM-BOURG	NEDERLAND	PORTUGAL	UNITED KINGDOM		
	1 2	1 0	BELGIE	DANMARK	DEUTSCHLAND	ELLAS	ESPAÑA	FRANCE	IRELAND	ITALIA	LUXEM-BOURG	NEDERLAND	PORTUGAL	UNITED KINGDOM		
MINERALÖLERZEUGNISSE			PETROLEUM PRODUCTS											PRODUITS PÉTROLIERS		
NETTOERZEUGUNG IN DEN RAFFINERIEEN			NET PRODUCTION IN REFINERIES											PRODUCT. NETTE DANS LES RAFFINERIES		
1000 T			1000 T											1000 T		
DIESELKRAFTST.UND DESTILLATHEIZÖLE			GAS/ DIESEL OIL											GASOIL ET FUEL-OIL FLUIDE		
J - D 1989	159920	143631	9714	3277	33748	3733	13425	27525	552	25486	-	16311	2864	23285		
J - D 1990	163898	146358	10214	3186	34629	3635	14666	27971	616	27997	-	14706	2874	23404		
1989 NOV	14696	13424	733	278	3001	390	1072	2908	57	2530	-	1606	200	1921		
DEC	15980	14609	973	326	3439	425	1085	2877	56	2613	-	1558	286	2342		
1990 JAN	15707	14071	908	258	3209	370	1386	2912	60	2878	-	1386	250	2090		
FEB	11923	10706	832	191	2745	278	1031	2033	46	1990	-	832	186	1759		
1990 NOV	13502	11833	628	281	2739	294	1461	2507	45	2214	-	1171	208	1954		
DEC	15466	13830	1034	311	3040	385	1353	2785	65	2548	-	1524	283	2138		
1991 JAN	:	:	:	345	:	277	1458	3196	64	2651	-	1548	220	2225		
FEB	:	:	:	316	:	:	:	2564	61	2357	-	:	:	1977		
91/90JAN %	:	:	:	33,7	:	-25,1	5,2	9,8	6,7	-7,9	-	11,7	-12,0	6,5		
RUECKSTANDSHEIZÖLE			RESIDUAL FUEL OIL											FUEL-OIL RESIDUEL		
J - D 1989	91195	74370	5295	2300	6495	5287	13426	11141	489	21402	-	9577	3399	12384		
J - D 1990	94921	77546	5155	2093	6960	5330	13950	11261	605	23200	-	9825	3425	13117		
1989 NOV	7914	6702	334	205	605	439	981	921	57	1893	-	1236	231	1012		
DEC	9083	7602	702	212	564	452	1137	1206	57	2153	-	1073	344	1183		
1990 JAN	8792	7081	468	176	576	440	1448	1169	66	2053	-	966	263	1167		
FEB	6748	5396	413	110	549	321	1146	859	46	1524	-	621	206	953		
1990 NOV	7081	5870	270	166	607	446	964	913	44	1736	-	750	247	938		
DEC	8447	6922	331	202	547	412	1208	964	65	2373	-	937	317	1091		
1991 JAN	:	:	:	165	:	405	1264	1103	66	2434	-	1107	274	1118		
FEB	:	:	:	178	:	:	:	1064	56	1762	-	:	:	871		
91/90JAN %	:	:	:	-6,3	:	-8,0	-12,7	-5,6	-	18,6	-	14,6	4,2	-4,2		
VERSCHIEDENE PRODUKTE			SUNDRY PRODUCTS											PRODUITS PÉTROLIERS DIVERS		
J - D 1989	36513	31858	1616	369	7932	979	4299	3775	7	8952	-	3545	356	4683		
J - D 1990	33101	28684	1736	286	8768	505	4304	4224	22	4807	-	3593	113	4743		
1989 NOV	3049	2714	122	30	719	91	335	269	5	856	-	234	-	388		
DEC	2550	2303	133	27	481	63	241	286	2	845	-	152	6	314		
1990 JAN	2267	1959	87	30	528	23	268	321	-	369	-	246	40	355		
FEB	2129	1907	85	10	534	22	213	311	-6	353	-	241	9	357		
1990 NOV	2464	2125	142	46	744	50	332	122	-	323	-	301	7	397		
DEC	2377	2104	120	20	678	34	252	371	9	244	-	272	21	356		
1991 JAN	:	:	:	36	:	40	269	409	6	296	-	352	34	304		
FEB	:	:	:	9	:	:	:	459	-	172	-	:	:	284		
91/90JAN %	:	:	:	20,0	:	73,9	0,4	27,4	-	-19,8	-	43,1	-15,0	-14,4		
DARUNTER SCHMIERSTOFFE			AMONG WHICH LUBRICANTS											DONT LUBRIFIANTS		
1989	6892	6404	4	-	1458	164	361	1825	-	1295	-	608	127	1050		
1990	:	:	1	-	1562	:	364	1640	-	:	-	598	:	976		
1989 NOV	:	:	-	-	124	:	22	170	-	:	-	16	:	88		
DEC	:	:	-	-	109	:	13	152	-	:	-	43	:	71		
1990 JAN	:	:	1	-	142	:	34	170	-	:	-	51	:	90		
FEB	:	:	-	-	121	:	39	157	-	:	-	39	:	76		
1990 NOV	:	:	-	-	139	:	5	130	-	:	-	42	:	80		
DEC	:	:	-	-	117	:	27	115	-	:	-	53	:	83		
1991 JAN	:	:	:	-	:	:	26	159	-	:	-	53	:	78		
FEB	:	:	:	-	:	:	:	137	-	:	-	:	:	66		
DARUNTER BITUMEN			AMONG WHICH BITUMEN											DONT BITUMES		
1989	14600	12504	763	49	2770	281	1980	3040	-	2505	-	703	116	2393		
1990	:	:	852	27	2844	:	2155	3068	-	:	-	689	:	2454		
1989 NOV	:	:	59	4	243	:	161	255	-	:	-	57	:	203		
DEC	:	:	55	4	113	:	118	176	-	:	-	7	:	141		
1990 JAN	:	:	12	-	56	:	113	124	-	:	-	6	:	148		
FEB	:	:	18	-	73	:	73	111	-	:	-	15	:	172		
1990 NOV	:	:	73	-	260	:	150	202	-	:	-	51	:	198		
DEC	:	:	49	-	143	:	120	158	-	:	-	21	:	163		
1991 JAN	:	:	:	-	:	:	110	129	-	:	-	15	:	101		
FEB	:	:	:	-	:	:	:	89	-	:	-	:	:	140		

	EUR	EUR	BELGI-QUE	DANMARK	DEUTSCHLAND	B. R. L.	ELLAS	ESPAÑA	FRANCE	IRELAND	ITALIA	LUXEMBOURG	NEDERLAND	PORTUGAL	UNITED KINGDOM					
	1	2	1	0	BELGIE	LAND						BOURG	LAND	GAL	KINGDOM					
ALLE MINERALOELERZEUGNISSE EINFUHREN 1000 T	ALL PETROLEUM PRODUCTS IMPORTS 1000 T															TOUS PRODUITS PETROLIERS IMPORTATIONS 1000 T				
GESAMTEINFUHREN	TOTAL IMPORTS															IMPORTATIONS TOTALES				
J - D 1989	169545	158062	11948	4072	42455	3676	7889	23160	2673	21598	1467	38140	3594	8873						
J - D 1990	174547	164906	11964	3964	44007	5504	6469	23128	3402	22454	1608	39467	3172	9408						
1989 NOV	15019	14234	1187	371	3513	487	385	2197	262	2080	132	2921	400	1084						
DEC	16902	15797	1454	405	3723	376	825	2165	213	2558	124	3618	280	1161						
1990 JAN	14403	13770	960	365	3217	361	471	2093	248	2342	139	3168	162	877						
FEB	13183	12567	978	309	2854	506	470	1826	229	2036	115	2828	146	886						
1990 NOV	14463	13611	1153	268	3427	591	616	1582	206	2139	140	3363	236	742						
DEC	15370	14452	958	339	4118	625	596	2016	146	2466	125	3139	322	520						
1991 JAN	16241	15130	1000	325	3700	598	800	2518	293	2641	147	3168	311	740						
FEB	:	:	:	240	:	:	:	2380	348	1932	143	:	:	982						
91/90JAN %	12,8	9,9	4,2	-11,0	15,0	65,7	69,9	20,3	18,1	12,8	5,8	-	92,0	-15,6						
INNERGEMEINSCHAFTLICHE EINFUHREN (EUR12)	INTRA COMMUNITY IMPORTS (EUR12)															IMPORT. INTRA COMMUNAUTAIRES (EUR12)				
J - D 1989	78769		9286	755	27483	610	1522	11849	2600	4404	1477	10739	3032	5012						
J - D 1990	83505		10277	643	28725	373	1364	11215	3195	6553	1606	10797	2506	6251						
1990/89 %	6,0		10,7	-14,8	4,5	-38,9	-10,4	-5,4	22,9	48,8	8,7	0,5	-17,3	24,7						
1989 SEP	6029		767	41	2784	37	134	850	224	299	117	323	200	253						
OCT	6828		814	90	2287	47	31	1125	231	309	136	920	190	648						
NOV	7280		1000	49	2210	195	149	1106	247	432	132	779	365	616						
DEC	7820		1152	30	2459	39	262	1157	213	532	124	897	219	736						
1990 SEP	6780		936	39	2078	5	104	973	246	694	135	823	188	559						
OCT	7422		983	76	2387	7	82	926	232	816	158	748	357	650						
NOV	6962		899	32	2306	131	131	750	197	759	140	1073	171	373						
DEC	7322		1152	31	2459	39	262	829	146	874	126	897	258	249						
AUSSERGEMEINSCHAFTLICHE EINFUHREN (EUR12)	EXTRA COMMUNITY IMPORTS (EUR12)															IMPORT. EXTRA COMMUNAUTAIRES (EUR12)				
J - D 1989	90776		2662	3317	14972	3066	6367	11311	73	17194	-10	27401	562	3861						
J - D 1990	91037		1682	3321	15282	5131	5105	11913	207	15901	2	28670	666	3157						
1990/89 %	0,3		-36,8	0,1	2,1	67,4	-19,8	5,3	183,6	-7,5	-120,0	4,6	18,5	-18,2						
1989 SEP	7687		153	315	1332	203	465	850	22	1207	-1	2734	3	404						
OCT	7371		301	298	1214	299	406	971	-	1286	-1	2067	86	444						
NOV	7739		187	322	1303	292	236	1091	15	1648	-	2142	35	468						
DEC	9082		302	375	1264	337	563	1008	-	2026	-	2721	61	425						
1990 SEP	5587		140	251	1156	430	233	853	56	794	2	1964	21	-313						
OCT	7940		252	288	1136	440	372	1064	23	1148	-	2805	47	365						
NOV	7496		249	236	1121	460	485	832	9	1380	-	2290	65	369						
DEC	8048		-194	308	1659	586	334	1187	-	1592	-1	2242	64	271						
EINFUHREN AUS NORWEGEN	IMPORTS FROM NORWAY															IMPORTATIONS EN PROVENANCE DE NORVEGE				
J - D 1989	4114	4096	139	707	1058	-	15	362	-	420	-	632	3	778						
J - D 1990	5783	5728	31	761	1539	-	-	1148	22	642	-	1011	55	574						
1989 SEP	287	287	2	62	81	-	-	19	-	18	-	27	-	78						
OCT	355	355	3	46	122	-	-	37	-	46	-	51	-	50						
NOV	500	500	6	87	138	-	-	43	-	50	-	99	-	77						
DEC	420	419	3	82	154	-	-	20	-	65	-	40	1	55						
1990 SEP	428	428	2	104	65	-	-	67	-	59	-	67	-	64						
OCT	398	398	6	95	43	-	-	91	-	-	-	81	-	82						
NOV	473	473	2	58	99	-	-	105	-	40	-	119	-	50						
DEC	523	523	3	60	154	-	-	152	-	75	-	40	-	39						
EINFUHREN AUS SCHWEDEN	IMPORTS FROM SWEDEN															IMPORTATIONS EN PROVENANCE DE SUEDE				
J - D 1989	5092	5092	129	1409	992	-	-	569	-	776	-	453	-	764						
J - D 1990	5194	5138	94	1381	1343	-	5	382	-	770	-	482	51	686						
1989 SEP	360	360	-	148	120	-	-	23	-	-	-	4	-	65						
OCT	501	501	-	141	82	-	-	70	-	60	-	41	-	107						
NOV	425	425	1	133	55	-	-	45	-	115	-	16	-	60						
DEC	540	540	-	132	52	-	-	22	-	179	-	15	-	140						
1990 SEP	392	392	5	124	153	-	-	7	-	30	-	32	-	41						
OCT	409	409	39	101	103	-	-	2	-	94	-	25	-	45						
NOV	480	480	6	119	132	-	-	6	-	71	-	146	-	-						
DEC	417	366	-	161	52	-	-	8	-	130	-	15	51	-						
EINFUHREN AUS DEN USA	IMPORTS FROM THE USA															IMPORTATIONS EN PROVENANCE DES USA				
J - D 1989	6942	4833	193	120	1459	176	2020	1398	-	107	-	1101	89	279						
J - D 1990	7739	5730	205	128	1077	168	1876	1255	-	1647	-	1185	133	65						
1989 SEP	390	285	12	2	137	-	95	117	-	-	-	17	10	-						
OCT	514	398	19	2	158	14	108	78	-	2	-	125	8	-						
NOV	679	536	15	3	99	4	136	237	-	5	-	45	7	128						
DEC	794	564	31	-	76	21	223	244	-	40	-	101	7	51						
1990 SEP	641	550	13	2	53	27	83	141	-	135	-	173	8	6						
OCT	749	538	24	-	102	15	201	115	-	127	-	137	10	18						
NOV	908	678	41	-	89	1	219	121	-	235	-	157	11	34						
DEC	939	706	31	56	76	21	223	191	-	230	-	101	10	-						

	EUR	EUR	BELGI-QUE	DANMARK	B. R. DEUTSCHLAND	ELLAS	ESPAÑA	FRANCE	IRELAND	ITALIA	LUXEMBOURG	NEDERLAND	PORTUGAL	UNITED KINGDOM		
	1	2	1	0	1	1	1	1	1	1	1	1	1	1		
ALLE MINERALÖLERZEUGNISSE			ALL PETROLEUM PRODUCTS											TOUS PRODUITS PÉTROLIERS		
EINFUHREN			IMPORTS											IMPORTATIONS		
1000 T			1000 T											1000 T		
EINFUHREN AUS OPEC-LAENDERN			IMPORTS FROM OPEC											IMPORTATIONS EN PROVENANCE DE L'OPEP		
J - D 1989	25777	23507	1008	629	1958	682	1932	4108	-	8218	-	6255	338	649		
J - D 1990	26335	24548	655	475	1869	3458	1652	3204	-	7014	-	6748	135	1125		
1990/89 %	2,2	4,4	-35,0	-24,5	-4,5	407,0	-14,5	-22,0	-	-14,7	-	7,9	-60,1	73,3		
1989 SEP	1627	1477	81	64	142	47	150	408	-	597	-	47	-	91		
OCT	2319	2090	137	71	72	81	151	469	-	611	-	542	78	107		
NOV	2082	1996	-	90	193	69	86	453	-	745	-	383	-	63		
DEC	2962	2695	117	110	141	61	243	406	-	1140	-	658	24	62		
1990 SEP	1426	1345	5	11	204	284	81	141	-	121	-	474	-	105		
OCT	2155	2071	90	-	267	335	60	333	-	459	-	483	24	104		
NOV	2381	2221	128	-	140	334	157	373	-	558	-	584	3	104		
DEC	1966	1767	117	-	102	56	196	525	-	736	-	111	3	120		
EINFUHREN AUS ALGERIEN			IMPORTS FROM ALGERIA											IMPORTATIONS EN PROVENANCE DE L'ALGERIE		
J - D 1989	5814	5457	-	-	897	-	279	1401	-	1737	-	1013	78	409		
J - D 1990	6586	6148	36	-	942	6	421	795	-	2258	-	1538	17	573		
1990/89 %	13,3	12,7	-	-	5,0	-	50,9	-43,3	-	30,0	-	51,8	-78,2	40,1		
1989 SEP	560	509	-	-	71	-	51	143	-	214	-	3	-	78		
OCT	655	655	-	-	46	-	-	226	-	169	-	177	-	37		
NOV	714	714	-	-	81	-	-	206	-	208	-	156	-	63		
DEC	773	746	-	-	81	-	27	154	-	382	-	67	-	62		
1990 SEP	337	307	-	-	47	-	30	58	-	96	-	60	-	46		
OCT	395	392	16	-	112	-	-	49	-	124	-	78	3	13		
NOV	758	698	-	-	115	-	57	86	-	312	-	162	3	23		
DEC	756	726	-	-	81	-	27	85	-	421	-	67	3	72		
EINFUHREN AUS LIBYEN			IMPORTS FROM LIBYA											IMPORTATIONS EN PROVENANCE DE LIBYE		
J - D 1989	3954	3518	74	31	314	416	386	451	-	1941	-	291	50	-		
J - D 1990	5086	4627	308	42	314	450	459	727	-	2500	-	286	-	-		
1989 SEP	275	248	-	-	25	-	27	77	-	143	-	3	-	-		
OCT	278	202	-	-	2	-	49	8	-	140	-	52	27	-		
NOV	353	353	-	-	58	69	-	-	-	198	-	28	-	-		
DEC	344	322	-	-	-	56	22	47	-	219	-	-	-	-		
1990 SEP	237	209	3	11	25	88	28	39	-	24	-	19	-	-		
OCT	628	574	68	-	56	81	54	61	-	287	-	21	-	-		
NOV	483	452	121	-	21	25	31	23	-	208	-	54	-	-		
DEC	484	462	-	-	-	56	22	164	-	242	-	-	-	-		
EINFUHREN AUS KUWAIT			IMPORTS FROM KUWAIT											IMPORTATIONS EN PROVENANCE DU KOWEIT		
J - D 1988	8175	7332	-	216	470	-	713	617	-	3109	-	2907	130	13		
J - D 1989	8010	7372	-	598	376	31	483	898	-	2430	-	2955	155	84		
1989 SEP	304	304	-	64	19	-	-	46	-	141	-	27	-	7		
OCT	706	626	-	71	23	31	57	109	-	145	-	247	23	-		
NOV	450	378	-	90	34	-	72	106	-	80	-	68	-	-		
DEC	1102	1031	-	110	39	-	47	78	-	280	-	524	24	-		
1990 SEP	-	-	-	-	-	-	-	-	-	-	-	-	-	-		
OCT	4	4	-	-	4	-	-	-	-	-	-	-	-	-		
NOV	-	-	-	-	-	-	-	-	-	-	-	-	-	-		
DEC	-	-	-	-	-	-	-	-	-	-	-	-	-	-		
EINFUHREN AUS SAUDI-ARABIEN			IMPORTS FROM SAUDI ARABIA											IMPORT. EN PROVENANCE D'ARABIE SAOUDITE		
J - D 1989	3431	2748	91	-	103	74	628	1066	-	732	-	624	55	58		
J - D 1990	5403	4993	-	-	263	2620	389	425	-	361	-	1052	21	272		
1989 SEP	246	200	-	-	27	-	46	104	-	53	-	10	-	6		
OCT	349	276	26	-	1	-	45	104	-	86	-	15	28	44		
NOV	250	236	-	-	19	-	14	118	-	68	-	31	-	-		
DEC	277	173	-	-	21	-	104	66	-	42	-	44	-	-		
1990 SEP	585	562	-	-	121	196	23	-	-	1	-	212	-	32		
OCT	630	609	-	-	53	254	-	-	-	44	-	221	21	37		
NOV	648	633	-	-	2	276	15	136	-	38	-	139	-	42		
DEC	229	125	-	-	21	-	104	-	-	49	-	44	-	11		
EINFUHREN AUS VENEZUELA			IMPORTS FROM VENEZUELA											IMPORTATIONS EN PROVENANCE DU VENEZUELA		
J - D 1989	2581	2538	808	-	164	-	43	96	-	440	-	972	-	58		
J - D 1990	2689	2577	295	-	75	33	112	217	-	45	-	1663	-	249		
1989 SEP	85	85	81	-	-	-	-	-	-	-	-	4	-	-		
OCT	84	84	78	-	-	-	-	-	-	-	-	1	-	5		
NOV	121	121	-	-	1	-	-	-	-	20	-	100	-	-		
DEC	221	178	117	-	-	-	43	61	-	-	-	-	-	-		
1990 SEP	215	215	2	-	3	-	-	-	-	-	-	183	-	27		
OCT	368	362	6	-	32	-	6	107	-	-	-	163	-	54		
NOV	443	389	7	-	2	33	54	97	-	-	-	211	-	39		
DEC	204	161	117	-	-	-	43	7	-	-	-	-	-	37		

	EUR	EUR	BELGI-	DAN-	B. R.	DEUTSCH-	ELLAS	ESPAÑA	FRANCE	IRELAND	ITALIA	LUXEM-	NEDER-	PORTU-	UNITED				
	1 2	1 0	BELGIE	MARK	LAND	ELLAS	ESPAÑA	FRANCE	IRELAND	ITALIA	LUXEM-	NEDER-	PORTU-	GAL	UNITED				
															Kingdom				
MINERALÖLERZEUGNISSE	PETROLEUM PRODUCTS															PRODUITS PÉTROLIERS			
INLANDSLIEFERUNGEN INSGESAMT	TOTAL INLAND DELIVERIES															LIVRAISONS INTÉRIEURES TOTALES			
1000 T	1000 T															1000 T			
MOTORENBENZIN	MOTOR SPIRIT															ESSENCES MOTEUR			
J - D 1989	102772	93748	2878	1528	26430	2329	7763	18525	881	12896	377	3973	1261	23931					
J - D 1990	104959	95598	2731	1609	27317	2435	7994	18255	885	13661	411	3988	1367	24306					
1989 NOV	8499	7760	254	129	2220	209	640	1460	72	1031	29	324	99	2032					
DEC	8344	7640	155	124	2172	179	594	1498	71	1103	29	346	110	1963					
1990 JAN	8168	7399	212	118	2051	180	668	1461	72	1027	28	333	101	1917					
FEB	7657	6994	216	116	1969	176	569	1286	61	977	28	313	94	1852					
1990 NOV	8487	7804	208	133	2281	191	577	1414	68	1115	33	338	106	2023					
DEC	8353	7632	251	132	2119	208	596	1397	70	1166	30	308	125	1951					
1991 JAN	:	:	:	122	:	189	580	1398	71	1119	32	361	109	1933					
FEB	:	:	:	113	:	:	:	1178	54	1007	26	:	:	1677					
91/90JAN %	:	:	:	3,4	:	5,0	-13,2	-4,3	-1,4	9,0	14,3	8,4	7,9	0,8					
DARUNTER BLEIFREI	AMONG WHICH UNLEADED															DONT ESSENCES SANS PLOMB			
J - D 1989	23055	23027	441	613	15197	-	27	442	56	269	76	1283	-	4648					
J - D 1990	33737	33666	670	910	18517	-	70	2640	166	702	123	1682	-	8256					
1989 NOV	2289	2287	47	62	1370	-	1	73	8	26	6	123	-	571					
DEC	2274	2272	54	62	1353	-	1	86	8	26	6	120	-	556					
1990 JAN	2231	2229	40	61	1292	-	1	96	8	27	6	133	-	565					
FEB	2219	2218	54	62	1270	-	1	100	10	29	7	127	-	559					
1990 NOV	3048	3041	59	81	1643	-	7	263	14	58	11	150	-	761					
DEC	2927	2918	65	80	1522	-	9	259	14	94	10	148	-	725					
1991 JAN	:	:	:	75	:	-	9	275	15	56	11	170	-	736					
FEB	:	:	:	71	:	-	:	247	:	47	9	:	-	924					
PETROLEUM UND FLUGTURBINENKRAFTSTOFFE	KEROSENE AND JET FUELS															PÉTROLE LAMPANT ET CARBURACTEURS			
J - D 1989	26163	23274	830	760	4694	993	2328	3604	352	2278	107	1610	561	8046					
J - D 1990	27237	23974	996	798	4850	1015	2681	3767	382	2224	130	1654	582	8158					
1989 NOV	2076	1839	64	56	381	53	198	278	30	184	8	134	39	651					
DEC	2037	1902	79	56	390	48	97	286	33	198	9	123	38	680					
1990 JAN	2145	1880	88	59	381	54	229	279	31	201	8	121	36	658					
FEB	1916	1736	81	58	371	38	144	244	31	166	8	119	36	620					
1990 NOV	1990	1823	82	48	413	50	128	282	26	179	10	128	39	605					
DEC	2158	1942	72	63	400	45	177	283	29	217	11	142	39	680					
1991 JAN	:	:	:	56	:	47	214	287	39	210	11	135	40	707					
FEB	:	:	:	51	:	:	:	234	28	200	11	:	:	579					
91/90JAN %	:	:	:	-5,1	:	-13,0	-6,6	2,9	25,8	4,5	37,5	11,6	11,1	7,4					
DIESELKRAFTST.UND DESTILLATHEIZÖLE	GAS/ DIESEL OIL															GASOIL ET FUEL-OIL FLUIDE			
J - D 1989	165996	149970	8251	4434	45933	4394	13617	33516	1503	27216	652	5630	2409	18441					
J - D 1990	170425	153771	8402	4242	49353	4415	14149	34516	1685	25985	757	5719	2505	18697					
1989 NOV	16184	14731	787	411	4590	516	1255	3251	146	2732	63	542	198	1693					
DEC	15634	14469	1041	432	3918	545	989	3389	145	2876	68	521	176	1534					
1990 JAN	15933	14321	847	394	3833	623	1429	3613	142	2789	64	433	183	1583					
FEB	14469	13047	785	344	3971	454	1250	2878	142	2375	61	437	172	1600					
1990 NOV	14788	13342	560	391	4126	442	1235	2924	136	2526	62	534	211	1641					
DEC	15645	14194	666	395	4261	477	1247	3531	135	2626	71	492	204	1540					
1991 JAN	:	:	:	469	:	727	1341	4298	233	2972	102	547	228	1850					
FEB	:	:	:	380	:	:	:	3129	138	2415	83	:	:	1593					
91/90JAN %	:	:	:	19,0	:	16,7	-6,2	19,0	64,1	6,6	59,4	26,3	24,6	16,9					
DARUNTER DIESELKRAFTSTOFFE	AMONG WHICH DERV FUEL															DONT GASOIL-ROUTIER			
J - D 1989	81218	70661	3461	1118	17393	1200	8571	15992	403	17029	330	3619	1986	10116					
J - D 1990	84940	74008	3479	1386	18367	1200	9012	17469	688	16617	430	3722	1920	10650					
1989 NOV	7374	6485	321	106	1627	100	729	1418	58	1557	29	340	160	929					
DEC	6643	5842	341	92	1283	100	651	1325	58	1501	28	326	150	788					
1990 JAN	6647	5798	254	99	1234	100	709	1406	57	1529	28	276	140	815					
FEB	6503	5663	295	100	1288	100	700	1269	63	1383	28	291	140	846					
1990 NOV	7474	6522	301	124	1712	100	782	1520	54	1386	42	345	170	938					
DEC	6719	5831	256	111	1368	100	728	1385	54	1412	37	301	160	807					
1991 JAN	:	:	:	135	:	100	715	1541	93	1540	42	321	182	647					
FEB	:	:	:	158	:	:	:	1291	55	1365	38	:	:	782					
RUECKSTANDSHEIZÖLE	RESIDUAL FUEL OIL															FUEL-OIL RESIDUEL			
J - D 1989	71013	59894	2047	1003	6418	2735	6767	7711	744	27780	268	415	4352	10773					
J - D 1990	68223	58413	1838	896	6327	2616	6057	6557	957	26937	245	304	3753	11736					
1989 NOV	6941	5892	234	90	586	242	592	854	64	2653	22	40	457	1107					
DEC	7545	6922	135	105	668	246	389	1225	55	2970	24	21	234	1473					
1990 JAN	6740	5975	223	77	500	262	566	988	55	2747	22	32	199	1069					
FEB	5810	5165	187	69	508	231	463	755	72	2376	19	22	182	926					
1990 NOV	5443	4637	78	71	560	244	481	574	60	2262	17	31	325	740					
DEC	5807	4850	146	70	578	240	593	716	75	2313	17	28	364	667					
1991 JAN	:	:	:	79	:	260	511	791	91	3025	13	25	362	849					
FEB	:	:	:	74	:	:	:	787	124	2135	21	:	:	1188					
91/90JAN %	:	:	:	2,6	:	-0,8	-9,7	-19,9	65,5	10,1	-40,9	-21,9	81,9	-20,6					

		EUR	EUR	BELGI-	B. R.								UNITED		
		12	10	QUE	DANMARK	DEUTSCH	ELLAS	ESPAÑA	FRANCE	IRELAND	ITALIA	LUXEM-	NEDER-	PORTU-	
				BELGIE	LAND	LAND					BOURG	LAND	GAL	KINGDOM	
NATURGAS				NATURAL GAS										GAZ NATUREL	
WICHTIGSTE POSITIONEN				PRINCIPAL AGREGATES										PRINCIPAUX AGREGATS	
TJ (HO)				TJ (GCV)										TJ (PCS)	
EINFUHREN AUS DEN NIEDERLANDEN				IMPORTS FROM THE NETHERLANDS						IMPORTATIONS EN PROVENANCE DES PAYS-BAS					
J - D 1989	!	1114804	1114804	135919	-	624389	-	-	116584	-	219015	18786	-	-	-
J - D 1990	!	1182169	1182169	140005	-	652543	-	-	138922	-	230709	19990	-	-	-
1989 NOV	!	:	:	:	-	80220	-	-	15804	-	22150	1932	-	-	-
DEC	!	:	:	:	-	100021	-	-	17963	-	22616	2065	-	-	-
1990 JAN	!	:	:	:	-	107512	-	-	15228	-	23005	2267	-	-	-
FEB	!	:	:	:	-	59049	-	-	12563	-	20712	1856	-	-	-
1990 NOV	!	:	:	:	-	94956	-	-	17462	-	22345	2109	-	-	-
DEC	!	:	:	:	-	115126	-	-	17602	-	22966	2435	-	-	-
1991 JAN	!	:	:	:	-	:	-	-	5270	-	22345	2427	-	-	-
FEB	!	:	:	:	-	:	-	-	5030	-	22966	:	-	-	-
91/90JAN %	!	:	:	:	-	:	-	-	-65,4	-	-2,9	7,1	-	-	-
AUSSERGEEMEINSCHAFTLICHE EINFUHREN(EUR12)				EXTRA COMMUNITY IMPORTS (EUR12)						IMPORT. EXTRA COMMUNAUTAIRES (EUR12)					
J - D 1989	!	3731236		243575	-	1045391	-	158002	920016	-	872486	-	91794	-	412530
J - D 1990	!	3949870		346567	-	1083107	-	187465	994140	-	953196	-	94536	-	284598
1989 NOV	!	:	:	:	-	95976	-	14769	75600	-	88290	-	7984	-	36958
DEC	!	:	:	:	-	97348	-	16705	91152	-	93381	-	5064	-	38867
1990 JAN	!	:	:	:	-	99141	-	19828	91152	-	97305	-	5240	-	39050
FEB	!	:	:	:	-	93128	-	15847	84744	-	84676	-	7948	-	35750
1990 NOV	!	:	:	:	-	102623	-	19665	90936	-	89533	-	8441	-	25525
DEC	!	:	:	:	-	101118	-	18630	96552	-	102008	-	5662	-	27846
1991 JAN	!	:	:	:	-	:	-	21504	26280	-	89533	-	4889	-	27509
FEB	!	:	:	:	-	:	-	19651	21880	-	102008	-	:	-	:
91/90JAN %	!	:	:	:	-	:	-	8,5	-71,2	-	-8,0	-	-6,7	-	-29,6
EINFUHREN AUS NORWEGEN				IMPORTS FROM NORWAY						IMPORTATIONS EN PROVENANCE DE NORVEGE					
J - D 1989	!	1162203	1162203	84387	-	342124	-	-	231120	-	-	-	91794	-	408522
J - D 1990	!	1030691	1030691	86626	-	335957	-	-	224652	-	-	-	94536	-	282659
1989 OCT	!	:	:	:	-	:	-	-	17784	-	-	-	9707	-	35734
NOV	!	:	:	:	-	:	-	-	20484	-	-	-	7984	-	36882
DEC	!	:	:	:	-	:	-	-	21384	-	-	-	5064	-	38278
1990 JAN	!	:	:	:	-	:	-	-	21312	-	-	-	5240	-	38279
1990 OCT	!	:	:	:	-	:	-	-	21132	-	-	-	11008	-	18808
NOV	!	:	:	:	-	:	-	-	21564	-	-	-	8441	-	25525
DEC	!	:	:	:	-	:	-	-	22032	-	-	-	5662	-	27846
1991 JAN	!	:	:	:	-	:	-	-	6180	-	-	-	4889	-	27509
EINFUHREN AUS DER UDSSR				IMPORTS FROM USSR						IMPORTATIONS EN PROVENANCE D'URSS					
J - D 1989	!	1475437	1475437	-	-	702817	-	-	325214	-	447396	-	-	-	-
J - D 1990	!	1683925	1683925	-	-	747488	-	-	393408	-	543029	-	-	-	-
1989 NOV	!	:	:	-	-	:	-	-	29052	-	44417	-	-	-	-
DEC	!	:	:	-	-	:	-	-	33254	-	44301	-	-	-	-
1990 JAN	!	:	:	-	-	:	-	-	39276	-	45388	-	-	-	-
FEB	!	:	:	-	-	:	-	-	33876	-	40414	-	-	-	-
1990 NOV	!	:	:	-	-	:	-	-	38448	-	49080	-	-	-	-
DEC	!	:	:	-	-	:	-	-	39672	-	50285	-	-	-	-
1991 JAN	!	:	:	-	-	:	-	-	10900	-	49080	-	-	-	-
FEB	!	:	:	-	-	:	-	-	8070	-	50285	-	-	-	-
EINFUHREN AUS ALGERIEN				IMPORTS FROM ALGERIA						IMPORTATIONS EN PROVENANCE D'ALGERIE					
J - D 1989	!	1040433	936129	154086	-	-	-	104304	363672	-	414363	-	-	-	4008
J - D 1990	!	1077541	948104	159978	-	-	-	129437	376022	-	410165	-	-	-	1939
1989 NOV	!	:	:	:	-	-	-	10571	26064	-	43873	-	-	-	76
DEC	!	:	:	:	-	-	-	10929	36504	-	49080	-	-	-	589
1990 JAN	!	:	:	:	-	-	-	12136	30564	-	51917	-	-	-	771
FEB	!	:	:	:	-	-	-	10441	31788	-	44260	-	-	-	1168
1990 NOV	!	:	:	:	-	-	-	13287	30926	-	40453	-	-	-	-
DEC	!	:	:	:	-	-	-	12174	34848	-	51723	-	-	-	-
1991 JAN	!	:	:	:	-	-	-	14236	9200	-	:	-	-	-	-
FEB	!	:	:	:	-	-	-	12016	8220	-	:	-	-	-	-

		EUR 12	EUR 10	BELGI-QUEBEC	BELGIE	D. R. QUEBEC	DEUTSCHLAND	ELLAS	ESPAÑA	FRANCE	IRELAND	ITALIA	LUXEMBOURG	NEDERLAND	PORTUGAL	UNITED KINGDOM	
NATURGAS WICHTIGSTE TJ (BD)		NATURAL GAS PRINCIPAL AGREGATES TJ (GCV)														GAZ NATUREL PRINCIPAUX AGREGATS TJ (PCS)	
FOERDERUNG		PRODUCTION														PRODUCTION	
J - D 1989	5762537	5690020	464	115907	535510	6322	63709	107326	87036	639674	-	2517152	-	1689429			
J - D 1990	6029047	5971943	366	119105	530244	6536	57104	111515	87770	653724	-	2536882	-	1925801			
1989 NOV	639429	633952	47	12833	54899	536	5477	11127	8090	52135	-	291454	-	202831			
DEC	692690	687189	45	14432	62204	536	5501	10506	7800	56995	-	328769	-	205742			
1990 JAN	723348	717533	52	13981	55286	589	5815	10695	8065	57522	-	336366	-	234977			
FEB	615672	610383	44	11521	48146	536	5269	10118	7526	51495	-	246014	-	234983			
1990 NOV	673690	668050	30	14678	56165	589	5630	11018	8573	54772	-	306155	-	216080			
DEC	771996	766304	30	16318	63234	589	5692	10695	8498	54508	-	358734	-	253698			
1991 JAN	:	:	25	17794	:	589	5718	:	8686	53529	-	363376	-	270312			
FEB	:	:	25	:	:	:	5067	:	:	53378	-	:	-	:			
91/90JAN %	:	:	-51,9	27,1	:	-	-1,7	:	7,7	-6,9	-	8,0	-	15,0			
BRUTTOINLANDSVERBRAUCH		GROSS INLAND CONSUMPTION														CONSOMMATION INTERIEURE BRUTE	
J - D 1989	9292929	9074436	372933	69413	2124038	6322	218493	1130391	87036	1716599	18786	1446959	-	2101959			
J - D 1990	9666790	9422090	379916	75005	2219787	6536	243900	1172455	87770	1814677	19990	1436355	-	2210399			
1989 NOV	1020745	999974	40002	7831	236616	536	20771	133533	8090	179112	1932	152933	-	239789			
DEC	1129927	1108711	46526	8733	260497	536	21216	159702	7800	207985	2065	170258	-	244609			
1990 JAN	1202519	1177665	45873	8569	268867	589	24054	159308	8065	234696	2267	175404	-	274027			
FEB	993820	973021	36409	7216	211576	536	20799	117291	7526	176490	1856	143388	-	270733			
1990 NOV	1059734	1034478	42371	8323	251423	589	25256	138282	8573	184837	2109	156366	-	241605			
DEC	1251633	1227285	47907	9307	278951	589	24348	181050	8498	233699	2435	183305	-	281544			
1991 JAN	:	:	63858	10209	:	589	28114	:	8686	187239	2427	193576	-	297821			
FEB	:	:	50596	:	:	:	23813	:	:	236598	:	:	-	:			
91/90JAN %	:	:	39,2	19,1	:	-	13,1	:	7,7	-20,2	7,1	10,4	-	8,7			

Naturgas **Natural gas** **Gaz naturel**
Aussergem. Einfuhren *Extra-Community imports* *Import. extra commu.*
 Eur 12

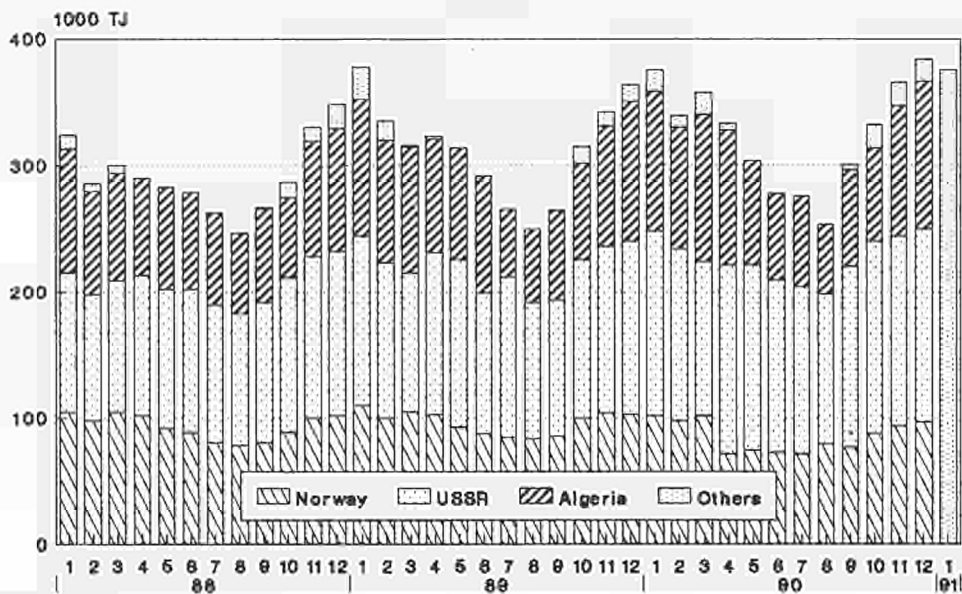

Source: Eurostat
 -Imports per country are not available as of 01/91



3

Elektrizität
Electrical energy
Énergie électrique

- Vereinigtes Königreich Erzeugung Für den inländischen Markt verfügbare Energie Brennstoffverbrauch**
- Die monatlichen Angaben beziehen sich auf Monate von vier und fünf Wochen (vier Wochen für die beiden ersten Monate jeden Trimesters, fünf für den dritten).
 - Die Gesamtbrutto- und nettoerzeugung beinhaltet die Erzeugung aus Erdwärme in Italien.
 - Die "Für den inländischen Markt verfügbare Energie" umfasst jeweils die gesamte ausserhalb der Erzeugungsanlagen verbrauchte elektrische Energie. Die Übertragungs- und Verteilungsverluste sind daher mit eingeschlossen. Diese verfügbare Energie ist somit gleich dem Bruttogesamtverbrauch abzüglich des Energieverbrauchs der Hilfsbetriebe und der Pumpspeicherwerke.
 - Die Angaben über den Brennstoffverbrauch in den öffentlichen Wärmekraftwerken beziehen sich auf die Umwandlung zur Elektrizitäts- und Wärmeenergie. Die Umrechnung der Brennstoffe in Terajoule (TJ) basiert auf dem unteren Heizwert (Hu) der einzelnen Brennstoffe. Bei der Umrechnung des gesamten Verbrauchs der Brennstoffe in Tonnen Rohöleinheiten (t ROE) sind 41 860 kJ(HU)/kg zugrundegelegt worden. Die Angaben für die BR Deutschland betreffen auch den Verbrauch der STEAG-Kraftwerke (Steinkohle Elektrizitäts AG). Demzufolge erreicht der Erfassungsgrad der gegenwärtigen Statistik gegenüber dem Verbrauch sämtlicher Wärmekraftwerke die in der nachfolgenden Tabelle angegebenen Werte. Folgende Bezeichnungen werden für die verschiedenen Brennstoffe verwendet:
 - . der Steinkohlenverbrauch umfasst ausser der Steinkohle alle Nebenprodukte der Steinkohlenförderung, wie z.B. Schlammkohle und wiedergewonnene Produkte. Im Vereinigten Königreich gehört ausserdem noch der Koksverbrauch dazu;
 - . der Braunkohlenverbrauch erfasst ältere und jüngere Braunkohle sowie Braunkohlenbriketts und für Irland auch den Torfverbrauch;
 - . der Verbrauch von Mineralölprodukten bezieht Raffineriegas mit ein;
 - . der Verbrauch der abgeleiteten Gase umfasst den Verbrauch von Hochofen- und Kokereigas;
 - . zum Gesamtverbrauch sind auch verschiedene Brennstoffe wie Industrieabfälle, Müll, Holz, usw. sowie zugekaufter und wiedergewonnener Dampf zu rechnen.

- United Kingdom Generation Available for internal market Consumption of fuels**
- The monthly data refer to periods of 4 or 5 weeks (4 weeks for the two first months of each quarter, 5 for the last month).
 - Total generation and total net production include electricity produced from geothermal heat in Italy.
 - The heading "available for internal market" covers all the electricity consumed outside generating installations in the country concerned. Transportation and distribution losses are therefore included. This amount is thus equal to the gross inland consumption less the energy absorbed by station auxiliaries and pumping stations.
 - Fuel consumption data refer to fuels consumed to generate electricity and heat in public supply power stations. The conversion of fuels into Terajoules (TJ) is effected on the basis of the respective net calorific value (NCV) for each fuel. The conversion of total fuel consumption to tonnes of oil equivalent (toe) is calculated on the basis of a factor of 41 860 kJ (NCV)/kg. The data for FR of Germany also cover the STEAG (Steinkohle Elektrizitäts AG) power stations. The different fuels are covered by the following definitions:
 - . hard coal consumption includes all coal by-products, such as slurry and recovered products. Moreover it includes coke consumption for the United Kingdom;
 - . lignite consumption includes black lignite, brown coal and brown coal briquettes. For Ireland peat consumption is contained in this rubric;
 - . petroleum products consumption includes refinery gas;
 - . derived gases cover blast furnace gas and coke oven gas;
 - . under the heading 'All products' various fuels such as industrial residues, household waste, wood, etc as well as purchased and recovered steam are included;
 - . the thermal energy produced in nuclear power stations is the quantity of heat released as a result of fission of the nuclear fuel inside the reactor. This thermal energy must not be confused with the electrical energy obtained at the terminals of the sets.

- Royaume-Uni Production Disponible pour le marché intérieur Consommation de combustibles**
- Les mois se réfèrent à des périodes de 4 ou 5 semaines (4 semaines pour les deux premiers mois de chaque trimestre, 5 semaines pour le dernier).
 - La production totale brute et la production totale nette comprennent la production géothermique de l'Italie.
 - Le "disponible pour le marché intérieur" groupe toute l'énergie électrique consommée dans les pays en dehors des installations de production. Les pertes de transport et de distribution sont donc incluses. Ce disponible est ainsi égal à la consommation intérieure brute diminuée de l'énergie absorbée par les services auxiliaires et par les centrales de pompage.
 - Les données de consommation de combustibles dans les centrales thermiques des services publics se rapportent aux transformations en vue de la production d'énergie électrique et de la production de chaleur desservies par ces services publics. La conversion des combustibles en Térajoules (TJ) est effectuée sur la base du pouvoir calorifique inférieur (PCI) respectif à chaque combustible. La conversion de la consommation totale de combustibles en tonnes d'équivalent pétrole (tep) est établie sur la base d'un taux de 41 860 kJ(PCI)/kg. En R.F. d'Allemagne, les données couvrent également les centrales de la STEAG (Steinkohle Elektrizitäts AG). En ce qui concerne les différents combustibles, les définitions retenues sont les suivantes:
 - . la consommation de houille comprend outre la houille, tous les produits d'extraction houillère, tels que les schlamms et les produits de récupération. De plus, elle inclut la consommation de coke pour le Royaume-Uni;
 - . la consommation de lignite couvre le lignite ancien, le lignite récent et les briquettes de lignite ainsi que la consommation de tourbe pour l'Irlande;
 - . la consommation de produits pétroliers inclut le gaz de raffineries;
 - . la consommation de gaz dérivés couvre celle du gaz de hauts fourneaux et de gaz de cokeries;
 - . dans la consommation totale sont compris des combustibles divers tels que les résidus industriels, les ordures ménagères, le bois, etc..., de même que la vapeur achetée et récupérée;
 - . l'énergie thermique produite dans les centrales nucléaires est la quantité de chaleur dégagée du fait de la fission du combustible nucléaire constituant le coeur du réacteur. Cette énergie thermique produite ne doit pas être confondue avec l'énergie électrique récupérée aux bornes des groupes turbo-générateurs.

		EUR	EUR	BELGI-QUE	DANMARK	DEUTSCHLAND	ELLAS	ESPAÑA	FRANCE	IRELAND	ITALIA	LUXEMBOURG	NEDERLAND	PORTUGAL	UNITED KINGDOM	
		1	2	1	0	1	1	1	1	1	1	1	1	1	1	
ELEKTRIZITAET		ELECTRICAL ENERGY													ENERGIE ELECTRIQUE	
MILL. KWH		MILLIONS KWH													MILLIONS KWH	
BRUTTOERZEUGUNG INSGESAMT		TOTAL GENERATION													PRODUCTION TOTALE BRUTE	
J - D 1989	1755119	1583004	67482	23034	440522	34343	146590	406154	13944	210868	1381	73149	25525	312127		
J - D 1990	1799084	1620277	70847	25627	447098	34906	150585	419219	14566	216928	1379	71644	28222	318063		
1989 NOV	155986	141419	6149	2472	40506	2761	12326	36855	1265	18378	83	6649	2241	26301		
DEC	170135	154543	6621	2872	41563	3126	13257	37784	1307	18293	95	6938	2335	35944		
1990 JAN	171173	154015	6752	2951	43867	3240	14256	40321	1326	19881	91	6550	2902	29036		
FEB	149964	135959	5854	2038	37923	2829	11769	33505	1225	17645	90	5666	2236	29184		
1990 NOV	160273	145017	6425	2980	40266	2886	12822	39027	1332	18598	107	6505	2434	26891		
DEC	177844	160846	6611	3382	41356	3003	14378	44608	1363	18798	111	6748	2620	34866		
1991 JAN	:	:	6786	3484	:	:	14854	45655	1443	19854	98	:	2736	:		
FEB	:	:	:	:	:	:	13591	43168	:	:	:	:	2510	:		
NETTOERZEUGUNG INSGESAMT		TOTAL NET PRODUCTION													PRODUCTION TOTALE NETTE	
J - D 1989	1656434	1492976	63910	21449	411377	31499	139166	387428	13060	200138	1326	70693	24292	292096		
J - D 1990	1698345	1528318	67160	23893	416515	32041	143263	400025	13707	206423	1321	69167	26764	298066		
1989 NOV	147675	133848	5832	2315	37899	2535	11686	35058	1193	17421	78	6436	2141	25081		
DEC	160519	145564	6286	2683	38791	2870	12699	35941	1221	17344	91	6704	2256	33633		
1990 JAN	161496	145211	6411	2766	40950	2981	13675	38356	1251	18853	87	6336	2610	27220		
FEB	141630	128185	5557	1903	35363	2602	11283	31924	1157	16726	85	5485	2162	27383		
1990 NOV	151410	136883	6097	2787	37608	2650	12197	37254	1258	17745	102	6282	2330	25100		
DEC	167977	151801	6283	3163	38562	2766	13673	42534	1287	17941	107	6512	2503	32646		
1991 JAN	:	:	6459	3190	:	:	14166	43342	1364	18958	93	:	2625	:		
FEB	:	:	:	:	:	:	12933	41269	:	:	:	:	2408	:		
91/90JAN %	:	:	0,7	15,3	:	:	3,6	13,0	9,0	0,6	6,9	:	0,6	:		
WASSERKRAFTNETTOERZEUGUNG		NET HYDROELECTRICAL PRODUCTION													PRODUCTION HYDRAULIQUE NETTE	
J - D 1989	143450	118222	972	572	19021	2134	19251	50180	981	37222	803	58	5977	6279		
J - D 1990	156712	121762	894	528	17645	1981	25810	57010	984	34809	803	168	9140	6940		
1989 NOV	11157	8985	66	54	1321	210	1501	4320	118	2283	38	4	671	571		
DEC	12994	7511	85	47	1312	226	4029	2840	98	2364	54	7	1454	478		
1990 JAN	13810	8017	81	49	1169	292	4062	3220	131	2404	44	9	1731	618		
FEB	14580	9582	82	47	1343	182	3451	4630	161	2270	44	11	1547	812		
1990 NOV	14493	11596	91	48	1549	100	2047	6070	109	2988	61	22	850	558		
DEC	15300	12408	92	45	1372	299	2144	6520	106	3210	67	27	748	670		
1991 JAN	:	:	92	84	:	:	2894	6090	165	3150	60	:	1047	:		
FEB	:	:	:	:	:	:	2276	5261	:	:	:	:	823	:		
91/90JAN %	:	:	13,6	71,4	:	:	-28,8	89,1	26,0	31,0	36,4	:	-39,5	:		
KERNENERGIE NETTOERZEUGUNG		NUCLEAR NET PRODUCTION													PRODUCTION NUCLEAIRE NETTE	
J - D 1989	589975	536227	39044	-	141311	-	53748	288714	-	-51	-	3783	-	63426		
J - D 1990	591624	539665	40547	-	139237	-	51959	297825	-	-19	-	3296	-	58779		
1989 NOV	49859	45435	3381	-	13481	-	4424	23588	-	-4	-	344	-	4645		
DEC	54413	49924	3440	-	13598	-	4489	26431	-	-4	-	345	-	6114		
1990 JAN	56310	51109	3675	-	14568	-	5201	27326	-	-3	-	272	-	5271		
FEB	47272	42926	3323	-	12127	-	4346	22334	-	-3	-	25	-	5120		
1990 NOV	51933	47416	3392	-	13155	-	4517	25244	-	-	-	361	-	5264		
DEC	59142	53985	4078	-	14383	-	5157	28914	-	-	-	374	-	6236		
1991 JAN	:	:	4038	-	:	-	5109	31972	-	-	-	:	-	:		
FEB	:	:	:	-	:	-	4389	28698	-	-	-	:	-	:		
91/90JAN %	:	:	9,9	-	:	-	-1,8	17,0	-	-	-	:	-	:		
NETTOERZEUGUNG HERKOEMLICH.WAERMEDIA		CONVENTIONAL THERMAL NET PRODUCTION													PRODUCTION THERMIQUE CLASSIQUE NETTE	
J - D 1989	920016	835534	23894	20877	251045	29365	66167	48534	12079	159974	523	66852	18315	222391		
J - D 1990	946925	863807	25719	23365	259633	30060	65494	45190	12723	168549	518	65703	17624	232347		
1989 NOV	86413	79182	2385	2261	23097	2325	5761	7150	1075	14896	40	6088	1470	19865		
DEC	92853	87870	2761	2636	23881	2644	4181	6670	1123	14725	37	6352	802	27041		
1990 JAN	91117	85826	2655	2717	25213	2689	4412	7810	1120	16193	43	6055	879	21331		
FEB	79549	75448	2152	1856	21893	2420	3486	4960	996	14230	41	5449	615	21451		
1990 NOV	84718	77605	2614	2739	22904	2550	5633	5940	1149	14491	41	5899	1480	19278		
DEC	93258	85131	2113	3118	22807	2467	6372	7100	1181	14454	40	6111	1755	25740		
1991 JAN	:	:	2329	3106	:	:	6163	5280	1199	15535	33	:	1578	:		
FEB	:	:	:	:	:	:	6268	7310	:	:	:	:	1585	:		
91/90JAN %	:	:	-12,3	14,3	:	:	39,7	-32,4	7,1	-4,1	-23,3	:	79,5	:		

	E U R	E U R	BELGI- QUE	DANMARK	B. R. I. DEUTSCH LAND	ELLAS	ESPAÑA	FRANCE	IRELAND	ITALIA	LUXEM- BOURG	NEDER- LAND	PORTU- GAL	UNITED KINGDOM	
	1	2	1	0	1	1	1	1	1	1	1	1	1	1	
ELEKTRIZITÄT			ELECTRICAL ENERGY											ENERGIE ELECTRIQUE	
MILL. KWH			MILLIONS KWH											MILLIONS KWH	
GESAMTEINFUHR			TOTAL IMPORTS											IMPORTATIONS TOTALES	
J - D 1989	109710	104515	5056	11661	20997	1004	2758	7859	-	34460	4574	5274	2437	13630	
J - D 1990	115340	110559	4784	11972	24161	1331	3047	6425	-	35557	4665	9677	1734	11987	
1989 NOV	9079	8729	430	772	1652	266	207	848	-	3210	375	341	143	835	
DEC	9615	9184	394	488	1429	213	230	1825	-	3024	381	337	201	1093	
1990 JAN	8046	7610	410	417	1404	133	259	1017	-	3011	395	779	177	44	
FEB	7652	7219	473	935	1332	41	282	585	-	2783	340	730	151	-	
1990 NOV	10434	10141	422	655	2885	26	188	715	-	3015	401	697	105	1325	
DEC	10146	9704	454	266	2228	197	274	775	-	3098	424	598	168	1664	
1991 JAN	:	:	421	383	:	:	:	546	-	3187	414	:	151	:	
FEB	:	:	:	:	:	:	:	478	-	:	:	:	128	:	
GESAMTAUSFUHR			TOTAL EXPORTS											EXPORTATIONS TOTALES	
J - D 1989	90836	84986	7609	2200	21570	617	4580	50252	-	736	751	352	1270	899	
J - D 1990	100155	94673	8497	4878	26072	619	3787	52418	-	918	754	470	1695	47	
1989 NOV	7939	7496	725	182	2048	88	341	4332	-	16	36	69	102	-	
DEC	9267	8196	920	202	2400	108	846	3317	-	21	46	283	225	899	
1990 JAN	8432	7691	875	202	3203	60	529	3064	-	59	37	147	212	44	
FEB	7412	6973	781	236	2664	33	266	3153	-	49	33	24	173	-	
1990 NOV	9791	9354	732	538	2679	-	328	5279	-	54	52	19	109	1	
DEC	9821	9342	787	501	2460	76	361	5395	-	30	60	32	118	1	
1991 JAN	:	:	650	452	:	:	:	5453	-	376	49	:	136	:	
FEB	:	:	:	:	:	:	:	4765	-	:	:	:	164	:	
BRUTTOINLANDSVERBRAUCH			GROSS INLAND CONSUMPTION											CONSUMMATION INTERIEURE BRUTE	
J - D 1989	1773993	1602533	64929	32495	439949	34730	144768	363761	13944	244592	5204	78071	26692	324858	
J - D 1990	1814269	1636163	67134	32721	445187	35618	149845	373226	14566	251567	5290	80851	28261	330003	
1989 NOV	157126	142652	5854	3062	40110	2939	12192	33371	1265	21572	422	6921	2282	27136	
DEC	170483	155531	6095	3158	40592	3231	12641	36292	1307	21296	430	6992	2311	36138	
1990 JAN	170787	153934	6287	3166	42068	3313	13986	38274	1326	22833	449	7182	2867	29036	
FEB	150204	136205	5546	2737	36591	2837	11785	30937	1225	20379	397	6372	2214	29184	
1990 NOV	160916	145804	6115	3097	40472	2912	12682	34463	1332	21559	456	7183	2430	28215	
DEC	178169	161208	6278	3147	41124	3124	14291	39988	1363	21866	475	7314	2670	36529	
1991 JAN	:	:	6557	3415	:	:	:	40748	:	22665	463	:	2751	:	
FEB	:	:	:	:	:	:	:	38881	:	:	:	:	2474	:	
91/90JAN %	:	:	4,3	7,9	:	:	:	6,5	:	-0,7	3,1	:	-4,0	:	
ENERGIEVERBRAUCH DER PUMPSPEICHERWERKE			ENERGY ABSORBED BY STORAGE PUMPING											ENERGIE ABSORBEE POUR POMPAGE	
J - D 1989	19220	17960	877	-	3545	353	887	4477	434	4643	1030	-	373	2601	
J - D 1990	19410	18166	829	-	3352	301	1038	4941	407	4712	1048	-	206	2576	
1989 NOV	1387	1323	68	-	271	29	40	273	39	414	54	-	24	175	
DEC	2096	1653	71	-	286	30	416	517	39	347	63	-	27	300	
1990 JAN	1753	1464	70	-	243	15	229	398	41	404	57	-	60	236	
FEB	1428	1264	53	-	221	12	118	339	42	327	47	-	46	223	
1990 NOV	1536	1496	80	-	264	25	37	446	39	372	74	-	3	196	
DEC	1744	1526	71	-	282	25	201	394	34	372	82	-	17	266	
1991 JAN	:	:	73	-	:	:	261	438	36	364	72	-	11	:	
FEB	:	:	:	-	:	:	211	394	:	:	:	-	2	:	
PUER INLANDSMARKT VERFUEGBAR			AVAILABLE FOR INTERNAL MARKET											DISPONIBLE POUR LE MARCHE INTERIEUR	
J - D 1989	1656087	1494544	60480	30910	407259	31532	136457	340558	12626	229219	4119	75615	25086	302226	
J - D 1990	1694120	1526038	62618	30987	411252	32452	141485	349091	13300	236350	4184	78374	26597	307430	
1989 NOV	147427	133757	5469	2905	37232	2683	11512	31301	1154	20201	363	6708	2158	25741	
DEC	158770	144898	5689	2969	37534	2944	11667	33932	1182	20000	363	6758	2205	33527	
1990 JAN	159357	143666	5876	2981	38908	3039	13176	35911	1210	21401	388	6968	2515	26984	
FEB	140442	127167	5196	2602	33810	2598	11181	29017	1115	19133	345	6191	2094	27160	
1990 NOV	150517	136174	5707	2904	37550	2651	12020	32244	1219	20334	377	6960	2323	26228	
DEC	166558	150637	5879	2928	38048	2862	13385	37520	1253	20637	389	7078	2536	34043	
1991 JAN	:	:	6157	3121	:	:	:	37997	:	21405	386	:	2629	:	
FEB	:	:	:	:	:	:	:	36588	:	:	:	:	2370	:	
91/90JAN %	:	:	4,8	4,7	:	:	:	5,8	:	-	-0,5	:	4,5	:	

		E U R		E U R		BELGI-QUE		DANMARK		B. R. DEUTSCHLAND		ELLAS		ESPAÑA		FRANCE		IRELAND		ITALIA		LUXEM-BOURG		NEDERLAND		PORTUGAL		UNITED KINGDOM	
		1 2		1 0		BELGIE		DANMARK		B. R. DEUTSCHLAND		ELLAS		ESPAÑA		FRANCE		IRELAND		ITALIA		LUXEM-BOURG		NEDERLAND		PORTUGAL		UNITED KINGDOM	
WAERMEKRAFTW.DER OEFFENTL.VERSORGUNG																													
VERBRAUCH VON STEINKOEHLE										COAL CONSUMPTION										CONSUMPTION DE HOUILLE									
1000 T										1000 T										1000 T									
J - D 1989	:	187869	:	162210	:	5541	:	8114	:	42300	:	-	:	22941	:	6551	:	2018	:	9390	:	-	:	7736	:	2718	:	80560	
J - D 1990	:	:	:	:	:	6346	:	9078	:	:	:	-	:	22962	:	7218	:	1958	:	10686	:	-	:	8714	:	3259	:	82422	
1989 NOV	:	17417	:	15096	:	553	:	877	:	4100	:	-	:	2139	:	986	:	186	:	721	:	-	:	723	:	182	:	6950	
DEC	:	19662	:	18014	:	669	:	1035	:	4151	:	-	:	1471	:	912	:	189	:	882	:	-	:	788	:	177	:	9388	
1990 JAN	:	19140	:	17453	:	692	:	1080	:	4871	:	-	:	1496	:	1261	:	232	:	914	:	-	:	745	:	191	:	7658	
FEB	:	17028	:	15733	:	547	:	760	:	4296	:	-	:	1157	:	791	:	140	:	748	:	-	:	744	:	138	:	7707	
1990 NOV	:	:	:	:	:	671	:	1083	:	:	:	-	:	1968	:	1083	:	178	:	975	:	-	:	635	:	309	:	7208	
DEC	:	:	:	:	:	553	:	1226	:	:	:	-	:	2243	:	1355	:	180	:	1022	:	-	:	669	:	321	:	9365	
1991 JAN	:	:	:	:	:	526	:	1223	:	:	:	-	:	2305	:	914	:	25	:	1061	:	-	:	:	:	303	:	:	
FEB	:	:	:	:	:	:	:	:	:	:	:	-	:	2287	:	1375	:	:	:	:	:	-	:	:	:	286	:	:	
91/90JAN %	:	:	:	-24,0	:	13,2	:	:	:	:	:	-	:	54,1	:	-27,5	:	-89,2	:	16,1	:	-	:	:	:	58,6	:	:	
VERBRAUCH VON STEINKOEHLE																													
TJ (HU)										COAL CONSUMPTION										CONSUMPTION DE HOUILLE									
										TJ (NCV)										TJ (PCI)									
J - D 1989	:	4549888	:	4027850	:	134180	:	203661	:	1128499	:	-	:	453560	:	175044	:	54687	:	247500	:	-	:	209645	:	68477	:	1874631	
J - D 1990	:	:	:	:	:	155064	:	227857	:	:	:	-	:	459503	:	192047	:	53061	:	282520	:	-	:	236149	:	83699	:	1917959	
1989 NOV	:	422643	:	376339	:	13335	:	22012	:	109629	:	-	:	41646	:	26292	:	5040	:	18707	:	-	:	19593	:	4657	:	161726	
DEC	:	480698	:	446756	:	16365	:	25978	:	111670	:	-	:	29287	:	24319	:	5121	:	23487	:	-	:	21354	:	4654	:	218458	
1990 JAN	:	505842	:	471503	:	16781	:	27108	:	165438	:	-	:	29391	:	33285	:	6287	:	24211	:	-	:	20189	:	4946	:	178201	
FEB	:	418552	:	391673	:	13326	:	19076	:	115291	:	-	:	23310	:	20975	:	3794	:	19705	:	-	:	20162	:	3568	:	179341	
1990 NOV	:	:	:	:	:	16401	:	27183	:	:	:	-	:	39340	:	29098	:	4823	:	25816	:	-	:	17208	:	8055	:	167730	
DEC	:	:	:	:	:	13467	:	30772	:	:	:	-	:	48327	:	35545	:	4878	:	27034	:	-	:	18129	:	8259	:	217923	
1991 JAN	:	:	:	:	:	12855	:	30697	:	:	:	-	:	45154	:	23907	:	677	:	28463	:	-	:	:	:	8032227	:	:	
FEB	:	:	:	:	:	:	:	:	:	:	:	-	:	45008	:	36341	:	:	:	:	:	-	:	:	:	7505	:	:	
91/90JAN %	:	:	:	-23,4	:	13,2	:	:	:	:	:	-	:	53,6	:	-28,2	:	-89,2	:	17,6	:	-	:	:	:	62268,9	:	:	
VERBRAUCH VON BRAUNKOEHLE																													
TJ (HU)										LIGNITE CONSUMPTION										CONSUMPTION DE LIGNITE									
										TJ (NCV)										TJ (PCI)									
J - D 1989	:	1201827	:	1084076	:	-	:	-	:	764273	:	280168	:	117751	:	4019	:	25168	:	10448	:	-	:	-	:	-	:	-	
J - D 1990	:	:	:	:	:	-	:	-	:	:	:	284242	:	114752	:	4815	:	:	:	11054	:	-	:	-	:	-	:	-	
1989 NOV	:	100641	:	90008	:	-	:	-	:	63407	:	22611	:	10633	:	670	:	2312	:	1008	:	-	:	-	:	-	:	-	
DEC	:	104264	:	96634	:	-	:	-	:	66203	:	26465	:	7630	:	586	:	2512	:	868	:	-	:	-	:	-	:	-	
1990 JAN	:	102240	:	94025	:	-	:	-	:	64056	:	25521	:	8215	:	712	:	2816	:	920	:	-	:	-	:	-	:	-	
FEB	:	90597	:	84280	:	-	:	-	:	57733	:	22489	:	6317	:	544	:	2608	:	906	:	-	:	-	:	-	:	-	
1990 NOV	:	:	:	:	:	-	:	-	:	:	:	22954	:	9874	:	544	:	2128	:	765	:	-	:	-	:	-	:	-	
DEC	:	:	:	:	:	-	:	-	:	:	:	22174	:	10866	:	586	:	:	:	706	:	-	:	-	:	-	:	-	
1991 JAN	:	:	:	:	:	-	:	-	:	:	:	:	:	9582	:	712	:	:	:	800	:	-	:	-	:	-	:	-	
FEB	:	:	:	:	:	-	:	-	:	:	:	:	:	19001	:	586	:	:	:	:	:	-	:	-	:	-	:	-	
91/90JAN %	:	:	:	-	:	-	:	-	:	:	:	:	:	16,6	:	-	:	:	:	-13,0	:	-	:	-	:	-	:	-	
VERBRAUCH VON MINERALOELERZEUGNISSE																													
1000 T										CONSUMPTION OF PETROLEUM PRODUCTS										CONSUMPTION DE PRODUITS PETROLIERS									
										1000 T										1000 T									
J - D 1989	:	36973	:	32373	:	354	:	294	:	1676	:	1574	:	2035	:	1719	:	183	:	20890	:	-	:	93	:	2565	:	5590	
J - D 1990	:	:	:	:	:	243	:	199	:	:	:	1855	:	1937	:	967	:	:	:	20588	:	-	:	59	:	2022	:	6668	
1989 NOV	:	3963	:	3604	:	41	:	20	:	160	:	113	:	132	:	389	:	8	:	2232	:	-	:	5	:	227	:	636	
DEC	:	4043	:	3831	:	26	:	33	:	225	:	136	:	132	:	384	:	10	:	2080	:	-	:	3	:	80	:	934	
1990 JAN	:	4038	:	3807	:	23	:	21	:	212	:	177	:	147	:	373	:	10	:	2330	:	-	:	7	:	84	:	654	
FEB	:	3418	:	3247	:	31	:	15	:	139	:	164	:	118	:	239	:	26	:	2003	:	-	:	7	:	53	:	623	
1990 NOV	:	:	:	:	:	12	:	14	:	:	:	164	:	146	:	51	:	14	:	1775	:	-	:	9	:	142	:	313	
DEC	:	:	:	:	:	9	:	16	:	:	:	186	:	211	:	128	:	:	:	1770	:	-	:	11	:	200	:	519	
1991 JAN	:	:	:	:	:	15	:	19	:	:	:	:	:	179	:	45	:	:	:	1934	:	-	:	:	:	168	:	:	
FEB	:	:	:	:	:	:	:	:	:	:	:	:	:	211	:	306	:	:	:	:	:	-	:	:	:	179	:	:	
91/90JAN %	:	:	:	-34,8	:	-9,5	:	:	:	:	:	:	:	21,8	:	-87,9	:	:	:	-17,0	:	-	:	:	:	100,0	:	:	
VERBRAUCH VON NATURGAS																													
TJ (HO)										NATURAL GAS CONSUMPTION										CONSUMPTION DE GAZ NATUREL									
										TJ (GCV)										TJ (PCS)									
J - D 1989	:	956822	:	949711	:	51561	:	4964	:	270454	:	622	:	7111	:	46	:	40497	:	272405	:	-	:	308966	:	-	:	196	
J - D 1990	:	:	:	:	:	53983	:	4029	:	:	:	624	:	7993	:	94	:	37440	:	319911	:	-	:	257944	:	-	:	299	
1989 NOV	:	79468	:	79040	:	4573	:	547	:	27269	:	52	:	428	:	-	:	3148	:	15970	:	-	:	27457	:	-	:	24	
DEC	:	85181	:	84784	:	5889	:	664	:	29999	:	52	:	397	:	46	:	2586	:	16902	:	-	:	28619	:	-	:	27	
1990 JAN	:	82069	:	81515	:	5072	:	508	:	28261	:	52	:	554	:	47	:	3545	:	17980	:	-	:	26027	:	-	:	23	
FEB	:	69263	:	69152	:	3943	:	430	:	21697	:	52	:	111	:	47	:	3171	:	18373	:	-	:	21417	:	-	:	22	
1990 NOV	:	:	:	:	:	5412	:	391	:	:	:	52	:	994	:	-	:	3205	:	24111	:	-	:	26703	:	-	:	73	
DEC	:	:	:	:	:	3807	:	626	:	:	:	52	:	79	:	-	:	2931	:	22994	:	-	:	24757	:	-	:	56	
1991 JAN	:	:	:	:	:	6367	:	665	:	:	:	:	:	64	:	-	:	:	:	23644	:	-	:	:	:	-	:	:	
FEB	:	:	:	:	:	:	:	:	:	:	:	:	:	79	:	-	:	:	:	:	:	-	:	:	:	-	:	:	
91/90JAN %	:	:	:	25,5	:	30,9	:	:	:	:	:	:	:	-88,4	:	-	:	:	:	31,5	:	-	:	:	:	-	:	:	

		EUR	EUR	BELGI-QUE	DANMARK	B. R. DEUTSCHLAND	ELLAS	ESPAÑA	FRANCE	IRELAND	ITALIA	LUXEMBOURG	NEDERLAND	PORTUGAL	UNITED KINGDOM
		1 2	1 0	BELGIE	DANMARK	DEUTSCHLAND	ELLAS	ESPAÑA	FRANCE	IRELAND	ITALIA	LUXEMBOURG	NEDERLAND	PORTUGAL	UNITED KINGDOM
WAERMEKRAFTW.DER OEFFENTL.VERSORGUNG				PUBLIC SUPPLY THERMAL POWER STATIONS								CENTRALES THERMIQUES DES SERV.PUBL.			
VERBRAUCH VON ABGELEITETEN GASEN				CONSUMPTION OF DERIVED GASES								CONSOUMATION DE GAZ DERIVES			
TJ (HO)				TJ (GCV)								TJ (PCS)			
J - D 1989	:	77051	70557	18895	-	13901	-	6494	14554	-	993	-	22214	-	-
J - D 1990	:	:	:	20441	-	:	-	5989	12075	-	909	-	20650	-	-
1989 NOV	:	6253	5734	1716	-	1132	-	519	1098	-	98	-	1690	-	-
DEC	:	5966	5451	1756	-	988	-	515	1028	-	100	-	1579	-	-
1990 JAN	:	6435	5939	1706	-	1224	-	496	1243	-	79	-	1687	-	-
FEB	:	5686	5242	1360	-	1258	-	444	1107	-	59	-	1458	-	-
1990 NOV	:	:	:	1719	-	:	-	596	759	-	72	-	1423	-	-
DEC	:	:	:	1690	-	:	-	440	842	-	74	-	1902	-	-
1991 JAN	:	:	:	1753	-	:	-	458	834	-	83	-	:	-	-
FEB	:	:	:	:	-	:	-	440	805	-	:	-	:	-	-
91/90JAN %	:	:	:	2,8	-	:	-	-7,7	-32,9	-	5,1	-	:	-	-
GESAMTER VERBRAUCH				TOTAL CONSUMPTION								CONSOUMATION TOTALE			
1000 T ROE				1000 TOE								1000 TEP			
J - D 1989	:	196071	175981	5260	5252	53086	8299	15947	6328	3042	32287	-	12264	4142	50159
J - D 1990	:	:	:	5715	5721	:	8583	15825	5944	:	33973	-	11710	3949	52218
1989 NOV	:	18308	16577	523	556	4974	649	1398	1058	258	2980	-	1100	331	4473
DEC	:	19991	18762	608	667	5226	763	1030	1006	247	2965	-	1162	198	6114
1990 JAN	:	20469	19203	585	678	6426	780	1065	1205	303	3252	-	1086	200	4884
FEB	:	17193	16221	472	479	4842	696	834	780	245	2840	-	981	137	4882
1990 NOV	:	:	:	575	671	:	706	1354	776	248	2882	-	1026	328	4308
DEC	:	:	:	466	763	:	709	1536	1010	:	2880	-	1018	388	5704
1991 JAN	:	:	:	516	765	:	:	1492	654	:	3090	-	:	352	:
FEB	:	:	:	:	:	:	:	1722	1207	:	:	-	:	348	:
91/90JAN %	:	:	:	-11,7	12,8	:	:	40,1	-45,7	:	-5,0	-	:	76,0	:
BESTAENDE IN WAERMEKRAFTW.OEFFENTL.VERS.				STOCKS AT PUBLIC SUPPLY THERM.POWER ST.								STOCKS CENTRALES SERVICES PUBLICS			
STEINKOEHLE				HARD COAL								HOUILLE			
1000 T				1000 T								1000 T			
DEC 1989	:	65030	54569	513	7524	14659	-	9986	1282	461	1817	-	962	475	27351
DEC 1990	:	65727	55743	657	7980	14000	-	9005	2724	477	1600	-	1400	979	26905
1989 NOV	:	68076	57612	598	7644	14691	-	9922	1487	371	1870	-	962	542	29989
DEC	:	65030	54569	513	7524	14659	-	9986	1282	461	1817	-	962	475	27351
1990 JAN	:	62624	51580	475	7547	14174	-	10416	1125	317	1810	-	651	628	25481
FEB	:	62006	50736	509	7542	13826	-	10638	1591	380	1750	-	548	632	24590
1990 NOV	:	69077	59140	579	8309	14000	-	8980	3437	515	1097	-	1852	957	29351
DEC	:	65727	55743	657	7980	14000	-	9005	2724	477	1600	-	1400	979	26905
1991 JAN	:	:	:	615	7448	:	-	8980	:	466	:	-	:	882	:
FEB	:	:	:	:	:	:	-	8463	:	:	:	-	:	678	:
ALLE MINERALOELERZEUGNISSE				ALL PETROLEUM PRODUCTS								TOUS PRODUITS PETROLIERS			
1000 T				1000 T								1000 T			
DEC 1989	:	9262	8606	265	1167	1529	270	398	626	144	3566	-	370	258	669
DEC 1990	:	:	:	308	1031	1450	219	347	522	327	3565	-	:	260	1486
1989 NOV	:	8869	8300	263	1196	1588	242	377	489	153	3286	-	370	192	713
DEC	:	9262	8606	265	1167	1529	270	398	626	144	3566	-	370	258	669
1990 JAN	:	:	:	260	1170	1439	217	320	628	135	3351	-	:	250	1529
FEB	:	:	:	262	1154	1417	242	456	634	134	3185	-	:	239	1365
1990 NOV	:	:	:	303	1049	1450	238	299	597	363	4194	-	:	203	1486
DEC	:	:	:	308	1031	1450	219	347	522	327	3565	-	:	260	1486
1991 JAN	:	:	:	304	1011	:	:	299	:	298	:	-	:	260	:
FEB	:	:	:	:	:	:	:	342	:	:	:	-	:	234	:
NUKLEARE WAERME				NUCLEAR HEAT								CHALEUR NUCLEAIRE			
ERZEUGUNG				PRODUCTION								PRODUCTION			
MILL. KWH				MILLIONS KWH								MILLIONS KWH			
J - D 1989	:	1828993	1659619	120379	-	426964	-	169374	894588	-	-	-	11682	-	206006
J - D 1990	:	1818993	1658350	124512	-	420549	-	160643	912377	-	-	-	10236	-	190676
1990/89 %	:	-0,5	-0,1	3,4	-	-1,5	-	-5,2	2,0	-	-	-	-12,4	-	-7,4
1989 OCT	:	150790	136958	10481	-	38532	-	13832	72148	-	-	-	1152	-	14645
NOV	:	153479	139881	10345	-	40213	-	13598	73051	-	-	-	1052	-	15220
DEC	:	167124	153358	10458	-	40591	-	13766	81183	-	-	-	1070	-	20056
1990 JAN	:	172768	156906	11119	-	43625	-	15862	84005	-	-	-	864	-	17293
1990 OCT	:	153559	142275	9999	-	37182	-	11284	80081	-	-	-	1151	-	13862
NOV	:	157251	143581	10294	-	39371	-	13670	75815	-	-	-	1111	-	16990
DEC	:	178751	163016	12291	-	42767	-	15735	86731	-	-	-	1148	-	20079
1991 JAN	:	:	:	:	-	:	-	13815	:	-	-	-	:	-	:



4

Gesamtenergie

All energy

Total énergie

- Erzeugung von Primärenergie :** Aus natürlichen Energieträgern gewonnene Energie: Steinkohle, Braunkohle, Rohöl, Naturgas, Erdwärme. Als Primärenergieproduktion wird auch Elektrizität aus Wasserkraft betrachtet. Kernenergie in Form von Spaltwärme wird ebenfalls als Primärenergie behandelt. Die "anderen Brennstoffe", die nur dann berücksichtigt werden, wenn es sich um Umwandlungseinsatz in den herkömmlichen Wärmekraftwerken handelt, gelten vereinbarungsgemäss als Primärenergieproduktion.
- Einfuhr :** Die Einfuhr umfasst die in das Hoheitsgebiet eines Landes eingeführte Gesamtenergiemenge, nicht aber den Transit der stets als Aussenhandel verbucht wird. Die Einfuhrdaten stammen im allgemeinen aus den Meldungen der Importeure; sie können daher von den in die Aussenhandelsstatistiken übernommenen Daten der Zollbehörden abweichen. Siehe Teil 2 (Kohlenwasserstoffe).
- Ausfuhr :** Im allgemeinen gelten hier dieselben Regeln wie für die Einfuhren. Für den Bruttoinlandsverbrauch verfügbar : Diese Gesamtgröße entspricht der Energiemenge, die im Bezugszeitraum zur Deckung des Inlandsverbrauchs einer bestimmten geographischen Einheit notwendig ist. Die für den Inlandsverbrauch verfügbare Energiemenge errechnet sich nach der Formel : Primärenergieerzeugung + Einfuhren + Bestandsveränderungen - Ausfuhren - Bunker. Der Bruttoinlandsverbrauch erfasst als "Äquivalente" die Einfuhren, Ausfuhren und Bestandsveränderungen der Steinkohlen-, Braunkohlen- und Erdöl derivative.
- Andere :** Erdwärme, Müll, Holz, Industriegas oder Wärme, die in den herkömmlichen Wärmekraftwerken eingesetzt werden.
- Weitere Erläuterungen siehe Jahrbuch "Energie".

-
- Primary production :** Extraction of energy from a natural source : coal, lignite, crude oil, natural gas, geothermics. Hydroelectric electrical energy is also considered as primary production. Nuclear energy, in the form of heat produced during fission, is treated as primary production. The other fuels, which are taken into account only when they correspond to a transformation input into conventional thermal power stations, are conventionally included in primary production.
- Imports :** Imports represent all entries into the national territory excluding transit quantities (notably via gas and oil pipelines); electrical energy is an exception and its transit is always recorded under foreign trade. Date on imports are generally taken from importers' declarations, accordingly, they may differ from the data collected by the customs authorities and included in the foreign trade statistics. See section 2 (Hydrocarbons).
- Exports :** In general the same rules apply as for imports. Gross inland consumption : This aggregate represents for the reference period the quantity of energy necessary to satisfy inland consumption of the geographical entity under consideration. The energy available for inland consumption is calculated by the following formula : primary production + imports + stock changes - exports - bunkers. In the context of gross inland consumption, "equivalents" refers to imports, exports and stock changes of energy products derived from coal, lignite and crude oil.
- "Others" :** Geothermal heat and household refuse, wood, waste, gas and heat recovered by industry, used in conventional thermal power stations.
- For further details see the Energy Statistics Yearbook.

-
- Production primaire :** extraction d'énergie puisée dans la nature : houille, lignite, pétrole brut, gaz naturel, géothermie. L'énergie électrique d'origine hydraulique est également considérée comme production primaire. L'énergie nucléaire, sous forme de chaleur produite par la fission, est traitée comme production primaire. Les "autres" pris en compte seulement quand ils représentent une entrée en transformation dans les centrales thermiques classiques, sont comptabilisés par convention dans la production primaire.
- Importations :** les importations représentent toutes les entrées sur le territoire national à l'exclusion du transit, notamment par gazoducs et oléoducs; fait exception à cela l'énergie électrique, dont le transit est toujours comptabilisé dans le commerce extérieur. Les données relatives aux importations proviennent, en général, des déclarations des importateurs; elles peuvent donc différer des données établies par les services des douanes et reprises dans les statistiques du commerce extérieur. Voir section 2 (Hydrocarbures).
- Exportations :** en général, les mêmes règles que pour les importations sont appliquées. Consommation intérieure brute : cet agrégat représente pour la période de référence la quantité d'énergie nécessaire pour satisfaire la consommation intérieure de l'entité géographique considérée. L'énergie disponible pour la consommation intérieure est calculée sur la base de la formule suivante : production primaire + importations + variations des stocks - exportations - soutes. Les équivalents se réfèrent aux importations et variations de stocks des dérivés de la houille, du lignite et du pétrole brut.
- "Autres" :** Chaleur géothermique, ordures ménagères, déchets de bois, gaz et chaleur récupérés dans l'industrie, utilisés dans les centrales thermiques classiques.
- Pour plus de détails voir l'annuaire statistique "Energie".

	EUR	EUR	BELGI- QUE	DANMARK	B. R. DEUTSCH LAND	ELLAS	ESPAÑA	FRANCE	IRELAND	ITALIA	LUXEM- BOURG	NEDER- LAND	PORTU- GAL	UNITED KINGDOM
	1	2	0	1	1	1	1	1	1	1	1	1	1	1
PRIMAERERZEUGUNG	PRIMARY PRODUCTION													PRODUCTION PRIMAIRE
1000 TROE	1000 TOE													1000 TEP
ALLE PRODUKTE	TOTAL PRODUCTS													TOTAL TOUS PRODUITS
J - D 1989	572880	540895	11747	8119	126790	7867	31227	95135	3351	23365	26	59106	747	205337
J - D 1990	571233	539502	11576	8653	124786	7777	30685	96500	3348	23870	25	59580	1034	203337
1990/89 %	-0,3	-0,3	-1,5	6,6	-1,6	-1,1	-1,7	1,4	-0,1	2,2	-3,8	0,8	38,4	-1,0
1989 SEP	44339	41643	953	634	10007	643	2643	7230	261	1825	2	3401	52	16684
OCT	47837	45226	1013	693	11029	652	2554	7636	281	1819	2	4748	56	17348
NOV	51824	49137	999	765	11285	668	2608	7916	300	1944	2	6689	78	18563
DEC	54535	51829	981	812	11029	610	2557	8361	293	1990	2	7499	148	20247
1990 SEP	44374	42011	890	673	9316	592	2309	8221	253	1820	2	4206	54	16034
OCT	48589	46070	924	811	10883	664	2452	8423	255	1897	2	5078	66	17129
NOV	51657	48914	947	858	10859	587	2647	8213	308	2037	2	7005	94	18093
DEC	54181	51457	1102	920	10645	571	2641	9024	306	1993	2	8152	83	18739
STEINKOHLE	HARD COAL													HOUILLE
J - D 1989	126016	116722	1156	-	50859	-	9188	7123	21	46	-	-	105	57514
J - D 1990	119198	109747	633	-	50268	-	9341	6512	22	59	-	-	108	52250
1989 OCT	10437	9595	93	-	4434	-	830	590	2	3	-	-	11	4470
NOV	10507	9681	89	-	4367	-	816	620	1	4	-	-	9	4597
DEC	10743	10125	61	-	3857	-	606	538	2	4	-	-	11	5660
1990 JAN	8926	8138	90	-	4559	-	779	703	2	4	-	-	9	2778
1990 OCT	10396	9528	45	-	4375	-	860	619	1	4	-	-	8	4481
NOV	10076	9254	41	-	4020	-	813	586	1	4	-	-	8	4600
DEC	8611	7991	23	-	3286	-	613	426	1	4	-	-	6	4248
1991 JAN	9355	8639	39	-	4291	-	706	649	1	4	-	-	9	3652
91/90JAN %	4,8	6,2	-56,1	-	-5,9	-	-9,4	-7,7	-25,1	-	-	-	-	31,4
BRAUNKOHLE	BROWN COAL													LIGNITE
J - D 1989	33417	30402	-	-	21228	6653	3007	842	1394	252	-	-	-	-
J - D 1990	32843	29985	-	-	20789	6655	2851	885	1380	254	-	-	-	-
1989 OCT	2802	2595	-	-	1823	542	207	85	116	26	-	-	-	-
NOV	2833	2572	-	-	1769	563	261	95	117	25	-	-	-	-
DEC	2735	2541	-	-	1829	512	193	61	117	20	-	-	-	-
1990 JAN	2784	2576	-	-	1766	571	208	101	115	22	-	-	-	-
1990 OCT	2851	2582	-	-	1808	567	268	69	115	21	-	-	-	-
NOV	2712	2447	-	-	1746	494	264	69	115	21	-	-	-	-
DEC	2776	2511	-	-	1850	460	265	63	115	21	-	-	-	-
1991 JAN	6768	6519	-	-	5773	535	249	71	115	23	-	-	-	-
91/90JAN %	143,1	153,1	-	-	226,9	-6,3	19,7	-29,7	-	4,5	-	-	-	-
ROHOEL UND KONDENSATE	CRUDE OIL AND CONDENSATES													PETROLE BRUT ET CONDENSATS
J - D 1989	116962	115592	-	5577	3792	914	1366	3649	-	4379	-	3850	-	93402
J - D 1990	116695	115526	-	6046	3595	828	1160	3392	-	4774	-	4014	-	92844
1989 OCT	10782	10677	-	474	315	83	105	323	-	308	-	338	-	8833
NOV	10318	10211	-	484	308	78	106	304	-	455	-	322	-	8257
DEC	10458	10337	-	497	312	69	121	321	-	391	-	328	-	8416
1990 JAN	10742	10631	-	478	298	80	111	312	-	409	-	371	-	8681
1990 OCT	10102	10008	-	553	321	78	93	299	-	359	-	321	-	8075
NOV	9361	9272	-	539	278	73	88	284	-	430	-	315	-	7351
DEC	9266	9163	-	565	266	74	103	287	-	372	-	328	-	7268
1991 JAN	9210	9114	-	570	270	78	96	284	-	471	-	336	-	7101
91/90JAN %	-14,3	-14,3	-	19,2	-9,4	-2,5	-13,5	-9,0	-	15,2	-	-9,4	-	-18,2
NATURGAS	NATURAL GAS													GAZ NATUREL
J - D 1989	123872	122502	9	2491	11511	135	1369	2307	1870	13750	-	54108	-	36316
J - D 1990	129601	128373	7	2560	11398	140	1227	2397	1886	14052	-	54533	-	41397
1990/89 %	4,6	4,8	-21,3	2,8	-1,0	3,4	-10,4	3,9	0,8	2,2	-	0,8	-	14,0
1989 OCT	9839	9718	0	214	934	10	121	195	158	1151	-	4298	-	2753
NOV	13745	13627	1	275	1180	11	117	239	173	1120	-	6265	-	4360
DEC	14890	14771	0	310	1338	11	118	227	167	1225	-	7067	-	4422
1990 JAN	15549	15424	1	300	1188	12	125	229	173	1236	-	7230	-	5051
1990 OCT	10873	10748	0	253	978	11	124	235	132	1154	-	4644	-	3337
NOV	14481	14360	0	315	1207	12	121	236	184	1177	-	6581	-	4644
DEC	16594	16472	0	350	1359	12	122	229	182	1171	-	7711	-	5453
1991 JAN	:	:	0	382	:	12	122	:	186	1150	-	7811	-	5810

	EUR	EUR	BELGI- QUE	DANMARK	DEUTSCH- LAND	B. R. ELLAS	ESPAÑA	FRANCE	IRELAND	ITALIA	LUXEM- BOURG	NEDER- LAND	PORTU- GAL	UNITED KINGDOM		
	1	1	0													
PRIMAERERZUGUNG	PRIMARY PRODUCTION													PRODUCTION PRIMAIRE		
1000 TROE	1000 TOE													1000 TEP		
NUKLEAR	NUCLEAR													NUCLEAIRE		
J - D 1989	157265	142701	10350	-	36712	-	14563	76920	-	-	-	-	-	1004	-	17713
J - D 1990	156405	142592	10706	-	36160	-	13812	78450	-	-	-	-	-	880	-	16395
1990/89 %	-0,5	-0,1	3,4	-	-1,5	-	-5,2	2,0	-	-	-	-	-	-12,4	-	-7,4
1989 OCT	12965	11776	901	-	3313	-	1189	6203	-	-	-	-	-	99	-	1259
NOV	13196	12027	889	-	3457	-	1169	6281	-	-	-	-	-	90	-	1308
DEC	14370	13186	899	-	3490	-	1183	6980	-	-	-	-	-	92	-	1724
1990 JAN	14855	13491	956	-	3751	-	1363	7223	-	-	-	-	-	74	-	1486
1990 OCT	13203	12233	859	-	3197	-	970	6885	-	-	-	-	-	98	-	1191
NOV	13521	12345	885	-	3385	-	1175	6518	-	-	-	-	-	95	-	1460
DEC	15369	14016	1056	-	3677	-	1352	7457	-	-	-	-	-	98	-	1726
1991 JAN	:	:	:	-	:	-	1187	:	-	-	-	-	-	:	-	:
ELEKTRIZITÄT	ELECTRICAL ENERGY													ENERGIE ELECTRIQUE		
J - D 1989	11308	9177	19	44	1437	158	1620	4091	56	2935	2	-	-	498	386	
J - D 1990	12449	9480	17	41	1330	148	2180	4658	57	2726	1	7	782	444		
1990/89 %	10,1	3,3	-10,5	-6,8	-7,4	-6,3	34,6	13,9	1,8	-7,1	-50,0	-	-	57,0	15,0	
1989 OCT	674	549	-	4	105	17	91	221	4	164	-	-	-	33	31	
NOV	886	700	1	4	98	16	128	359	8	171	-	-	-	57	39	
DEC	1002	551	2	4	97	17	325	215	6	182	-	-	-	125	23	
1990 JAN	1097	609	2	4	87	24	340	256	9	184	-	-	-	147	39	
1990 OCT	825	653	-	4	99	7	126	298	6	191	-	-	-	46	43	
NOV	1168	918	2	4	119	7	175	501	7	236	-	-	-	74	36	
DEC	1226	987	3	3	102	24	174	543	7	256	-	-	-	64	42	
1991 JAN	:	:	2	7	:	:	236	532	12	254	1	:	:	87	:	
ANDERE	OTHERS													AUTRES		
J - D 1989	4020	3780	204	-	1224	-	96	192	-	1980	12	132	132	-		
J - D 1990	4020	3780	204	-	1224	-	96	192	-	1980	12	132	132	-		
1990/89 %	-	-	-	-	-	-	-	-	-	-	-	-	-	-		
1989 SEP	335	315	17	-	102	-	8	16	-	165	1	11	11	-		
OCT	335	315	17	-	102	-	8	16	-	165	1	11	11	-		
NOV	335	315	17	-	102	-	8	16	-	165	1	11	11	-		
DEC	335	315	17	-	102	-	8	16	-	165	1	11	11	-		
1990 SEP	335	315	17	-	102	-	8	16	-	165	1	11	11	-		
OCT	335	315	17	-	102	-	8	16	-	165	1	11	11	-		
NOV	335	315	17	-	102	-	8	16	-	165	1	11	11	-		
DEC	335	315	17	-	102	-	8	16	-	165	1	11	11	-		

	EUR	EUR	BELGI- QUE	DANMARK	B. R. DEUTSCH- LAND	ELLAS	ESPAÑA	FRANCE	IRELAND	ITALIA	LUXEM- BOURG	NEDER- LAND	PORTU- GAL	UNITED KINGDOM	
	1 2	1 0	BELGIE	DANMARK	DEUTSCH- LAND	ELLAS	ESPAÑA	FRANCE	IRELAND	ITALIA	LUXEM- BOURG	NEDER- LAND	PORTU- GAL	UNITED KINGDOM	
GESAMTEINFUHREN 1000 TROE	TOTAL IMPORTS 1000 TOE													IMPORTATIONS TOTALES 1000 TEP	
ALLE PRODUKTE	TOTAL PRODUCTS													TOTAL TOUS PRODUITS	
J - D 1989	796399	710786	59283	17005	152748	19905	69280	131118	6473	140813	3438	101453	16322	78493	
J - D 1990	833668	745581	60159	15756	163524	22293	70650	137910	7524	150581	3594	103159	17426	81033	
1990/89 %	4,7	4,9	1,5	-7,3	7,1	12,0	2,0	5,2	16,2	6,9	4,5	1,7	6,8	3,2	
1989 SEP	64577	57855	4915	1425	12950	1160	5592	10551	469	11485	279	8686	1129	5931	
OCT	69114	62043	5109	1423	13578	1470	6225	11770	610	12518	297	8794	844	6468	
NOV	71948	64866	4923	1480	13870	1575	5746	12656	593	12627	306	8739	1335	8093	
DEC	73472	67000	6426	1484	14807	1474	5647	12501	708	13576	307	8984	824	6727	
1990 SEP	64311	56513	4257	1136	12345	1640	6128	10270	816	12285	302	7979	1668	5480	
OCT	69446	62212	4450	1734	13814	1742	5770	11727	641	12573	329	8855	1463	6341	
NOV	67870	61139	5178	1120	14573	1913	5527	10675	516	12775	316	7920	1203	6149	
DEC	75422	67066	5490	1211	16136	1873	6988	12373	526	14324	320	7957	1367	6852	
STEINKOHL	HARD COAL													HOUILLE	
J - D 1989	73671	65209	8485	6624	4141	764	6304	10679	2209	14102	129	9136	2148	8890	
J - D 1990	82786	73724	9817	6025	6086	830	6237	12938	2184	13652	130	11213	2810	10790	
1989 OCT	6767	6063	674	561	506	99	506	1155	247	1153	5	924	197	736	
NOV	6633	5759	646	555	370	90	701	999	152	1203	14	528	172	1199	
DEC	6465	5888	1070	583	412	19	446	932	263	975	19	916	130	695	
1990 JAN	6422	5642	399	504	441	36	508	1309	182	1214	13	663	271	875	
1990 OCT	7547	6915	825	774	509	52	462	955	182	1079	5	1417	169	1111	
NOV	7211	6286	1172	426	605	52	665	833	182	1173	10	840	258	987	
DEC	7404	6627	828	408	556	53	558	1150	182	1140	12	932	218	1361	
1991 JAN	:	6603	857	555	690	64	663	1062	182	1212	2	738	:	1236	
ROHOEL UND FEEDSTOCKS	CRUDE OIL AND FEEDSTOCKS													PETROLE BRUT ET SEMI RAFFINE	
J - D 1989	433641	371942	29716	5270	66390	15349	51333	73143	1576	78685	-	51485	10351	50278	
J - D 1990	453380	388568	29043	4710	72141	15831	53529	76093	1926	85964	-	49363	11274	53444	
1989 OCT	37972	32703	2471	388	6110	1008	4911	6516	130	7714	-	4611	358	3751	
NOV	38750	33678	2161	485	5846	971	4321	7349	178	6694	-	5059	750	4930	
DEC	37515	33125	2927	451	6105	1057	3994	6841	230	7290	-	4288	394	3934	
1990 JAN	38590	32900	2500	402	6106	1140	4488	6356	129	7635	-	4011	1201	4617	
1990 OCT	35631	30286	1504	499	6019	1231	4470	6258	203	7329	-	3562	875	3676	
NOV	33800	29298	1906	367	5863	1267	3803	5803	127	6798	-	3450	698	3712	
DEC	39298	33083	2545	439	6424	1178	5403	6622	197	7765	-	3690	811	4219	
1991 JAN	40550	34661	2384	586	6022	1175	4599	6947	129	7352	-	4944	1289	5118	
MINERALOELERZEUGNISSE	PETROLEUM PRODUCTS													PRODUITS PETROLIERS	
J - D 1989	169506	158026	11945	4071	42445	3675	7887	23154	2672	21593	1466	38131	3593	8870	
J - D 1990	174507	164868	11961	3963	43996	5502	6467	23122	3401	22448	1607	39457	3171	9405	
1989 OCT	14195	13482	1114	387	3500	345	436	2095	230	1594	134	2986	275	1091	
NOV	15015	14230	1186	370	3512	486	384	2196	261	2079	131	2920	399	1083	
DEC	16898	15793	1453	404	3722	375	824	2164	212	2557	123	3617	279	1160	
1990 JAN	14399	13766	959	364	3216	360	470	2092	247	2341	138	3167	161	876	
1990 OCT	15358	14500	1234	363	3522	446	453	1989	254	1963	157	3552	403	1014	
NOV	14459	13607	1152	267	3426	590	615	1581	205	2138	139	3362	235	741	
DEC	15366	14448	957	338	4117	624	595	2015	145	2465	124	3138	321	519	
1991 JAN	16237	15126	999	324	3699	597	799	2517	292	2640	146	3167	310	739	
NATURGAS	NATURAL GAS													GAZ NATUREL	
J - D 1989	104674	101278	8041	-	36239	-	3390	22276	-	23457	400	1966	-	8862	
J - D 1990	108399	104367	8303	-	37672	-	4023	24350	-	25444	422	2027	-	6112	
1989 OCT	8861	8543	754	-	3143	-	318	1849	-	1787	31	208	-	768	
NOV	10344	10026	848	-	3831	-	317	1964	-	2374	41	171	-	794	
DEC	11359	11000	888	-	4284	-	359	2345	-	2493	44	108	-	835	
1990 JAN	11664	11238	881	-	4483	-	426	2286	-	2586	48	112	-	839	
1990 OCT	9560	9224	801	-	3420	-	335	2404	-	1919	37	236	-	404	
NOV	11097	10674	863	-	4300	-	422	2330	-	2404	45	181	-	548	
DEC	12105	11705	1083	-	4708	-	400	2453	-	2686	52	121	-	598	
1991 JAN	:	:	908	-	:	-	462	678	-	2404	52	105	-	591	
ELEKTRIZITÄT	ELECTRICAL ENERGY													ENERGIE ELECTRIQUE	
J - D 1989	9425	8981	427	997	1800	80	231	670	-	2960	387	449	205	1165	
J - D 1990	9911	9499	406	1022	2074	108	256	546	-	3050	397	825	143	1025	
1989 OCT	767	726	39	79	118	11	28	60	-	269	33	30	13	82	
NOV	780	750	36	66	142	22	17	72	-	276	32	29	12	71	
DEC	826	789	33	41	122	18	19	156	-	260	32	28	17	93	
1990 JAN	691	654	35	35	120	11	22	87	-	258	33	66	15	3	
1990 OCT	899	862	27	95	190	10	22	45	-	280	36	62	13	113	
NOV	897	871	36	56	248	2	16	61	-	259	34	59	9	113	
DEC	872	834	39	22	191	16	23	66	-	266	36	51	14	143	
1991 JAN	:	:	36	32	:	:	:	46	-	274	35	:	12	:	

	EUR	EUR	BELGI- QUE	DANMARK	B. R. DEUTSCH- LAND	ELLAS	ESPAÑA	FRANCE	IRELAND	ITALIA	LUXEM- BOURG	NEDER- LAND	PORTU- GAL	UNITED KINGDOM		
	1 2	1 0	BELGIE	DANMARK	DEUTSCH- LAND	ELLAS	ESPAÑA	FRANCE	IRELAND	ITALIA	LUXEM- BOURG	NEDER- LAND	PORTU- GAL	UNITED KINGDOM		
GESAMTAUSFUHREN	TOTAL EXPORTS													EXPORTATIONS TOTALES		
1000 TROE	1000 TOE													1000 TEP		
ALLE PRODUKTE	TOTAL PRODUCTS													TOTAL TOUS PRODUITS		
J - D 1989	252407	238521	20592	6481	17302	6233	11956	16980	557	15006	86	85080	1918	70145		
J - D 1990	266253	251560	20801	7068	18128	7438	12335	18976	812	19654	75	85113	2348	73445		
1990/89 %	5,5	5,5	1,0	9,1	4,8	19,3	3,2	11,8	45,8	31,0	-12,8	-	22,4	4,7		
1989 OCT	22800	21325	1898	545	1349	274	1430	1722	73	1113	7	7431	45	6908		
NOV	23082	21874	1643	680	1363	295	1141	1431	59	1331	4	8627	66	6436		
DEC	23751	22402	1739	714	1539	563	1254	1175	72	1498	7	8930	94	6160		
1990 JAN	24669	23187	1851	676	1748	452	1253	1297	66	1375	5	8796	228	6918		
1990 OCT	23400	22443	1337	839	1494	662	801	2008	70	1645	6	7774	155	6604		
NOV	23132	21865	1627	683	1712	527	1090	1951	31	1556	5	8159	176	5611		
DEC	23933	22833	1747	718	1775	520	963	1590	92	1239	7	8800	137	6340		
1991 JAN	:	:	:	844	:	:	:	:	:	:	5	:	275	:		
STEINKOHL	HARD COAL													HOUILLE		
J - D 1989	7065	7062	512	23	3946	19	1	498	9	-	-	669	-	1347		
J - D 1990	7618	7617	426	21	3741	-	-	407	12	-	-	1479	-	1498		
1989 OCT	712	712	51	1	373	-	-	45	1	-	-	69	-	169		
NOV	580	580	44	1	287	1	-	37	1	-	-	64	-	141		
DEC	708	708	71	9	385	6	-	31	1	-	-	83	-	118		
1990 JAN	852	852	27	3	475	-	-	28	1	-	-	141	-	174		
1990 OCT	574	574	34	-	250	-	-	41	1	-	-	154	-	92		
NOV	578	578	45	-	258	-	-	45	1	-	-	92	-	135		
DEC	686	686	40	5	392	-	-	30	1	-	-	97	-	119		
1991 JAN	:	:	:	4	300	-	-	37	1	-	-	64	-	76		
ROHOEL UND FEEDSTOCKS	CRUDE OIL FEEDSTOCKS													PETROLE BRUT ET SEMI RAFFINE		
J - D 1989	60772	60772	2912	2305	-	1067	-	161	-	2287	-	1037	-	50972		
J - D 1990	67404	67404	2565	2801	-	1234	-	147	272	2648	-	1360	-	56346		
1989 OCT	5955	5955	216	211	-	-	-	-	:	66	-	82	-	5377		
NOV	5588	5588	157	252	-	49	-	-	:	185	-	44	-	4899		
DEC	5195	5195	208	228	-	50	-	-	:	305	-	87	-	4316		
1990 JAN	5900	5900	212	221	-	52	-	42	-	218	-	132	-	5021		
1990 OCT	6167	6167	63	323	-	57	-	43	64	264	-	191	-	5160		
NOV	4764	4764	142	249	-	50	-	40	23	310	-	86	-	3862		
DEC	5578	5578	275	329	-	-	-	22	85	108	-	115	-	4641		
1991 JAN	9017	9017	200	281	-	56	-	21	65	297	-	4104	-	3990		
MINERALOELERZEUGNISSE	PETROLEUM PRODUCTS													PRODUITS PETROLIERS		
J - D 1989	144537	131210	15824	3145	7217	5093	11513	11666	549	12492	26	57805	1813	17388		
J - D 1990	150987	136796	16436	2898	9101	6151	11982	13632	527	16777	14	55962	2208	15293		
1989 OCT	12788	11357	1495	236	533	268	1399	1256	71	1028	1	5130	30	1331		
NOV	12471	11306	1309	305	612	236	1106	991	57	1127	0	5298	57	1363		
DEC	12899	11646	1319	340	593	497	1177	829	70	1174	3	5187	74	1626		
1990 JAN	13066	11650	1486	324	683	394	1205	938	64	1146	1	4908	209	1698		
1990 OCT	12918	12004	1130	357	784	598	770	1439	4	1360	-	4998	142	1327		
NOV	12893	11668	1313	250	894	476	1057	1386	6	1227	0	4527	166	1581		
DEC	12268	11213	1314	192	805	513	927	1053	5	1121	1	4648	126	1553		
1991 JAN	:	10955	1299	365	799	327	-	829	5	1054	0	4814	263	1455		
NATURGAS	NATURAL GAS													GAZ NATUREL		
J - D 1989	26630	26630	-	809	820	-	-	-	-	2	-	24980	-	-		
J - D 1990	27541	27541	-	921	926	-	-	-	-	4	-	25673	-	-		
1989 OCT	2247	2247	-	79	55	-	-	-	-	-	-	2112	-	-		
NOV	3382	3382	-	105	109	-	-	-	-	1	-	3165	-	-		
DEC	3743	3743	-	118	112	-	-	-	-	1	-	3510	-	-		
1990 JAN	3810	3810	-	109	133	-	-	-	-	-	-	3568	-	-		
1990 OCT	2529	2529	-	108	48	-	-	-	-	-	-	2371	-	-		
NOV	3649	3649	-	136	105	-	-	-	-	1	-	3405	-	-		
DEC	4168	4168	-	148	127	-	-	-	-	3	-	3889	-	-		
1991 JAN	:	:	-	153	:	-	-	-	-	1	-	3762	-	-		
ELEKTRIZITAET	ELECTRICAL ENERGY													ENERGIE ELECTRIQUE		
J - D 1989	7804	7301	650	185	1850	47	387	4315	-	57	59	29	104	77		
J - D 1990	8606	8135	725	415	2235	48	320	4501	-	74	60	36	139	3		
1989 OCT	685	643	60	15	160	5	27	394	-	2	5	-	14	-		
NOV	682	644	62	15	176	7	29	372	-	1	3	5	8	-		
DEC	796	704	79	17	206	9	72	285	-	1	3	24	19	77		
1990 JAN	725	661	75	17	275	5	45	263	-	5	3	12	18	3		
1990 OCT	823	785	60	50	183	6	24	457	-	11	6	9	12	-		
NOV	841	804	62	46	230	-	28	453	-	4	4	1	9	-		
DEC	844	803	67	43	211	6	31	463	-	2	5	2	10	-		
1991 JAN	:	:	55	38	:	:	:	468	-	32	4	:	11	:		

	E U R	E U R	BELGI- QUE	DANMARK	DEUTSCH- LAND	B. R.	ELLAS	ESPAÑA	FRANCE	IRELAND	ITALIA	LUXEM- BOURG	NEDER- LAND	PORTU- GAL	UNITED KINGDOM			
	1 2	1 0	BELGIE	DANMARK	DEUTSCH- LAND	B. R.	ELLAS	ESPAÑA	FRANCE	IRELAND	ITALIA	LUXEM- BOURG	NEDER- LAND	PORTU- GAL	UNITED KINGDOM			
BRUTTOINLANDSVERBRAUCH 1000 TROE	GROSS INLAND CONSUMPTION 1000 TOE														CONSUMMATION INTERIEURE BRUTE 1000 TEP			
ALLE PRODUKTE	TOTAL PRODUCTS														TOTAL TOUS PRODUITS			
J - D 1989	1083132	983638	46603	17088	261827	19846	84617	207843	9276	143677	3382	63581	14865	210465				
J - D 1990	1105636	1005313	47159	16382	269157	19799	84981	210834	9506	150768	3532	66286	15328	211834				
1990/89 %	2,1	2,2	1,2	-4,1	2,8	-0,2	0,4	1,4	2,5	4,9	4,4	4,3	3,1	0,7				
1989 SEP	84183	75893	3453	1258	20812	1633	7141	15953	683	11307	290	4601	1148	15900				
OCT	92390	84369	3899	1551	23236	1756	6788	17572	800	12865	287	5284	1232	17116				
NOV	102165	93327	4195	1656	25037	1816	7547	19286	856	13811	300	6139	1290	20228				
DEC	103899	96232	4911	1689	24572	1635	6502	20671	772	14426	315	5487	1164	21750				
1990 SEP	85094	76844	3317	1239	20856	1531	6931	15988	798	11049	302	5047	1318	16712				
OCT	91883	83577	3550	1529	22947	1707	6964	17678	717	12829	308	5470	1341	16837				
NOV	100230	91407	4279	1647	24651	1711	7542	18773	872	14237	299	6194	1280	18739				
DEC	108088	99620	4335	1520	25807	1490	7173	21876	750	15081	324	7010	1294	21423				
STEINKOEHLE UND EQUIVALENTEN	HARD COAL AND EQUIVALENTS														HOUILLE ET EQUIVALENTS			
J - D 1989	195634	176986	9467	5902	51843	773	16269	19293	2228	13071	1163	8167	2367	65028				
J - D 1990	197396	178412	10275	5744	52028	841	16304	19146	2185	14003	1143	8997	2669	63993				
1990/89 %	0,9	0,8	8,5	-2,7	0,4	8,8	0,2	-0,8	-1,9	7,1	-1,7	10,2	12,8	-1,6				
1989 OCT	16238	14843	727	565	4537	104	1178	1800	223	974	96	760	216	5054				
NOV	18361	16347	717	641	4926	93	1853	2010	188	1184	99	731	160	5753				
DEC	19095	17873	1104	649	4636	16	1040	1723	205	937	105	769	181	7724				
1990 JAN	17205	15937	487	488	4933	38	1065	2288	279	1446	100	748	202	5125				
1990 OCT	16907	15418	861	709	4473	52	1286	1743	161	1310	96	774	203	5235				
NOV	18392	16385	1194	689	4643	52	1734	2162	246	1249	95	617	272	5433				
DEC	19038	17646	812	606	4489	53	1186	2321	208	931	105	980	205	7137				
1991 JAN	:	:	:	879	:	:	1402	:	:	:	69	:	:	:				
BRAUNKOEHLE UND EQUIVALENTEN	BROWN COAL AND EQUIVALENTS														LIGNITE ET EQUIVALENTS			
J - D 1989	34390	31377	24	-	22116	6653	3007	891	1394	252	-	-	-	-				
J - D 1990	33518	30661	12	-	21402	6655	2851	920	1380	254	-	-	-	-				
1990/89 %	-2,5	-2,3	-50,0	-	-3,2	-	-5,2	3,3	-1,0	0,8	-	-	-	-				
1989 OCT	2901	2694	2	-	1915	542	207	89	116	26	-	-	-	-				
NOV	2932	2670	2	-	1861	563	261	99	117	25	-	-	-	-				
DEC	2832	2639	2	-	1920	512	193	65	117	20	-	-	-	-				
1990 JAN	2872	2664	1	-	1848	571	208	104	115	22	-	-	-	-				
1990 OCT	2884	2616	1	-	1837	567	268	71	115	21	-	-	-	-				
NOV	2745	2480	1	-	1774	494	264	72	115	21	-	-	-	-				
DEC	2802	2536	1	-	1871	460	265	66	115	21	-	-	-	-				
1991 JAN	:	:	:	-	:	535	249	:	115	23	-	-	-	-				
ROEHOEL UND EQUIVALENTEN	CRUDE OIL AND EQUIVALENTS														PETROLE BRUT ET EQUIVALENTS			
J - D 1989	479104	422850	18718	8821	102861	12077	44498	85782	3709	85609	1434	22730	11744	81048				
J - D 1990	492720	436446	18072	8365	109437	11936	44539	86202	3983	89792	1571	24583	11723	82448				
1990/89 %	2,8	3,2	-3,5	-5,2	6,4	-1,2	0,1	0,5	7,4	4,9	9,6	8,2	-0,2	1,7				
1989 OCT	43221	38563	1638	794	9490	1075	3686	7737	297	8251	127	1984	971	7167				
NOV	44412	39664	1732	790	9537	1116	3691	7948	368	8138	126	2003	1057	7900				
DEC	41944	37749	1931	823	8809	1069	3347	8364	275	8391	132	948	847	7002				
1990 JAN	43504	39057	1725	661	8499	1159	3622	8343	333	9049	124	1891	824	7268				
1990 OCT	40922	35988	1134	628	9097	1064	3853	7084	301	7999	140	2025	1080	6512				
NOV	41232	36656	1293	765	9204	1141	3652	6922	319	8335	124	2048	922	6501				
DEC	42382	37704	1442	730	9587	930	3669	7977	237	8417	131	1927	1008	6322				
1991 JAN	:	:	:	706	:	1501	:	9411	488	8695	:	:	1045	6902				
NATURGAS	NATURAL GAS														GAZ NATUREL			
J - D 1989	199757	195058	8010	1486	45654	130	4693	24293	1864	36893	400	31097	-	45179				
J - D 1990	207793	202550	8161	1607	47711	134	5237	25196	1881	39003	422	30870	-	47509				
1990/89 %	4,0	3,8	1,9	8,1	4,5	3,1	11,6	3,7	0,9	5,7	5,5	-0,7	-	5,2				
1989 OCT	15969	15543	632	122	3814	10	426	1837	158	3016	31	2398	-	3521				
NOV	21942	21495	859	168	5086	11	446	2870	173	3850	41	3278	-	5154				
DEC	24289	23832	1000	187	5599	11	456	3432	167	4470	44	3659	-	5258				
1990 JAN	25849	25315	986	184	5779	12	534	3424	173	5045	48	3770	-	5890				
1990 OCT	16727	16274	707	140	4134	11	453	1990	132	2872	37	2506	-	3741				
NOV	22780	22237	910	178	5404	12	542	2972	184	3973	45	3361	-	5193				
DEC	26905	26381	1029	200	5996	12	523	3891	182	5023	52	3940	-	6052				
1991 JAN	:	:	1372	219	:	12	604	:	186	4024	52	4161	-	6402				

	EUR	EUR	BELGI- QUE	DANMARK	B. R. DEUTSCH- LAND	ELLAS	ESPAÑA	FRANCE	IRELAND	ITALIA	LUXEM- BOURG	NEDER- LAND	PORTU- GAL	UNITED KINGDOM				
BRUTTOINLANDSVERBRAUCH 1000 TROE	GROSS INLAND CONSUMPTION 1000 TOE														CONSOMMATION INTERIEURE BRUTE 1000 TEP			
NUKLEAR	NUCLEAR														NUCLEAIRE			
J - D 1989	157258	142695	10346	-	36706	-	14559	76915	-	-	-	998	-	17708				
J - D 1990	156399	142587	10700	-	36155	-	13806	78445	-	-	-	874	-	16388				
1990/89 %	-0,5	-0,1	3,4	-	-1,5	-	-5,2	2,0	-	-	-	-12,4	-	-7,5				
1989 OCT	12965	11776	901	-	3313	-	1189	6203	-	-	-	99	-	1259				
NOV	13196	12027	889	-	3457	-	1169	6281	-	-	-	90	-	1308				
DEC	14370	13186	899	-	3490	-	1183	6980	-	-	-	92	-	1724				
1990 JAN	14855	13491	956	-	3751	-	1363	7223	-	-	-	74	-	1486				
1990 OCT	13203	12233	859	-	3197	-	970	6885	-	-	-	98	-	1191				
NOV	13521	12345	885	-	3385	-	1175	6518	-	-	-	95	-	1460				
DEC	15369	14016	1056	-	3677	-	1352	7457	-	-	-	98	-	1726				
1991 JAN	:	:	:	-	:	-	1187	:	-	-	-	:	-	:				
ELEKTRIZITÄT (*)	ELECTRICAL ENERGY (**)														ENERGIE ELECTRIQUE (**)			
J - D 1989	12929	10859	-186	856	1385	189	1462	449	56	5836	329	421	599	1481				
J - D 1990	13755	10844	-292	651	1169	208	2115	707	57	5703	335	800	784	1470				
1990/89 %	6,4	-0,1	57,0	-23,9	-15,6	10,1	44,7	57,5	1,8	-2,3	1,8	90,0	30,9	-0,7				
1989 OCT	756	632	-19	68	63	23	91	-112	4	430	28	30	33	114				
NOV	984	806	-23	55	64	31	117	59	8	446	29	23	60	111				
DEC	1032	636	-42	28	13	26	272	87	6	440	29	5	123	40				
1990 JAN	1064	602	-37	22	-67	30	317	80	9	438	31	55	144	39				
1990 OCT	901	730	-31	50	106	11	124	-113	6	460	30	54	46	156				
NOV	1223	985	-23	14	136	9	163	109	7	491	30	60	73	150				
DEC	1253	1018	-25	-16	82	34	166	146	7	520	31	50	68	185				
1991 JAN	:	:	-17	1	:	:	:	110	:	495	32	:	89	:				
ANDERE	OTHERS														AUTRES			
J - D 1989	4020	3780	204	-	1224	-	96	192	-	1980	12	132	132	-				
J - D 1990	4020	3780	204	-	1224	-	96	192	-	1980	12	132	132	-				
1990/89 %	-	-	-	-	-	-	-	-	-	-	-	-	-	-				
1989 SEP	335	315	17	-	102	-	8	16	-	165	1	11	11	-				
OCT	335	315	17	-	102	-	8	16	-	165	1	11	11	-				
NOV	335	315	17	-	102	-	8	16	-	165	1	11	11	-				
DEC	335	315	17	-	102	-	8	16	-	165	1	11	11	-				
1990 SEP	335	315	17	-	102	-	8	16	-	165	1	11	11	-				
OCT	335	315	17	-	102	-	8	16	-	165	1	11	11	-				
NOV	335	315	17	-	102	-	8	16	-	165	1	11	11	-				
DEC	335	315	17	-	102	-	8	16	-	165	1	11	11	-				

* Wasserkraft + Aussenhandelsaldo
 * Hydroelectrical + balance of foreign trade
 * Hydraulique + solde du commerce extérieur



5

Verschiedenes
Miscellaneous
Divers

IMPORTS FROM THIRD PARTY COUNTRIES C R U D E O I L
1000 T

EUR 12	S 1			S 2			S1+S2		
	1989	1990	1990/89	1989	1990	1990/89	1989	1990	1990/89
WESTERN H E M I S P H E R E	11605	11664	0.5%	11187	12321	10.1%	22792	23985	5.2%
UNITED STATES	-	-		-	2		-	2	
COLUMBIA	-	-		127	-		127	-	
MEXICO	7700	8340	8.3%	7083	7456	5.3%	14783	15796	6.9%
VENEZUELA	3762	3077	-18.2%	3703	4650	25.6%	7465	7727	3.5%
OTHER WESTERN	143	247	72.7%	259	213	-17.8%	402	460	14.4%
CANADA	-	-		15	-		15	-	
NEAR AND MIDDLE E A S T	71410	85844	20.2%	83113	69569	-16.3%	154523	155413	0.6%
IRAN	20558	28406	38.2%	26049	25258	-3.0%	46607	53664	15.1%
IRAQ	13706	16101	17.5%	13952	4391	-68.5%	27658	20492	-25.9%
KUWAIT	8002	7461	-6.8%	7745	3207	-58.6%	15747	10668	-32.3%
ARAB EMIRATES	3736	4881	30.6%	3682	6283	70.6%	7418	11164	50.5%
QATAR	358	1374	283.8%	391	2471	532.0%	749	3845	413.4%
SAUDI ARABIA	20719	22293	7.6%	24701	22815	-7.6%	45420	45108	-0.7%
OTHER NEAR AND MIDDLE EAST	4331	5328	23.0%	6593	5144	-22.0%	10924	10472	-4.1%
A F R I C A	51123	57313	12.1%	56675	63740	12.5%	107798	121053	12.3%
EGYPT	6102	5350	-12.3%	5632	4831	-14.2%	11734	10181	-13.2%
ALGERIA	7236	6989	-3.4%	7052	7820	10.9%	14288	14809	3.6%
GABON	184	586	218.5%	457	613	34.1%	641	1199	87.1%
LIBYA	19074	23707	24.3%	22111	25104	13.5%	41185	48811	18.5%
NIGERIA	11796	10470	-11.2%	14107	15220	7.9%	25903	25690	-0.8%
OTHER AFRICA	6731	10211	51.7%	7316	10152	38.8%	14047	20363	45.0%
EASTERN E U R O P E	15000	16247	8.3%	13706	12978	-5.3%	28706	29225	1.8%
USSR	15000	16247	8.3%	13706	12978	-5.3%	28706	29225	1.8%
OTHER C O U N T R I E S	22221	20016	-9.9%	23337	26517	13.6%	45558	46533	2.1%
AUSTRALIA	-	-		-	105		-	105	
NORWAY	21782	19837	-8.9%	23217	23080	-0.6%	44999	42917	-4.6%
INDONESIA	-	172		92	184	100.0%	92	356	287.0%
MALAYSIA	-	-		-	60		-	60	
NON SPECIFIED	347	7	-98.0%	7	3067	43714.3%	354	3074	768.4%
OTHER EASTER	92	-		21	21	0.0%	113	21	-81.4%
T O T A L	171359	191084	11.5%	188018	185125	-1.5%	359377	376209	4.7%
AMONG WHICH OPEC	109131	125517	15.0%	124042	118016	-4.9%	233173	243533	4.4%

IMPORTS FROM THIRD PARTY COUNTRIES
1000 T

EUR 12	S 1			R E F I N E R Y			F E E D S T O C K S		
	1989	1990	1990/89	1989	1990	1990/89	1989	1990	1990/89
WESTERN H E M I S P H E R E	341	181	-46.9%	413	411	-0.5%	754	592	-21.5%
UNITED STATES	110	70	-36.4%	114	187	64.0%	224	257	14.7%
NETHER ANTILLES	3	-		-	-		3	-	
VENEZUELA	68	5	-92.6%	40	110	175.0%	108	115	6.5%
OTHER WESTERN	160	106	-33.8%	225	81	-64.0%	385	187	-51.4%
CANADA	-	-		34	33	-2.9%	34	33	-2.9%
NEAR AND MIDDLE E A S T	3676	2828	-23.1%	2783	2727	-2.0%	6459	5555	-14.0%
IRAN	-	44		198	257	29.8%	198	301	52.0%
IRAQ	1508	681	-54.8%	1113	217	-80.5%	2621	898	-65.7%
KUWAIT	321	186	-42.1%	155	145	-6.5%	476	331	-30.5%
ARAB EMIRATES	240	89	-62.9%	56	-		296	89	-69.9%
QATAR	-	220		-	200		-	420	
SAUDI ARABIA	1141	1318	15.5%	1035	1691	63.4%	2176	3009	38.3%
OTHER NEAR AND MIDDLE EAST	466	290	-37.8%	226	217	-4.0%	692	507	-26.7%
A F R I C A	2507	2561	2.2%	2367	2983	26.0%	4874	5544	13.7%
EGYPT	195	389	99.5%	314	544	73.2%	509	933	83.3%
ALGERIA	1004	1188	18.3%	1036	890	-14.1%	2040	2078	1.9%
LIBYA	1188	904	-23.9%	890	1392	56.4%	2078	2296	10.5%
OTHER AFRICA	120	80	-33.3%	127	157	23.6%	247	237	-4.0%
EASTERN E U R O P E	8495	7178	-15.5%	9463	9628	1.7%	17958	16806	-6.4%
ROMANIA	213	54	-74.6%	246	-		459	54	-88.2%
USSR	8130	6999	-13.9%	8980	9547	6.3%	17110	16546	-3.3%
OTHER EASTERN EUROPE	152	125	-17.8%	237	81	-65.8%	389	206	-47.0%
OTHER C O U N T R I E S	2162	1557	-28.0%	1420	1508	6.2%	3582	3065	-14.4%
AUSTRALIA	-	9		-	-		-	9	
NORWAY	337	169	-49.9%	250	103	-58.8%	587	272	-53.7%
SWEDEN	314	426	35.7%	307	373	21.5%	621	799	28.7%
TURKEY	1050	504	-52.0%	572	449	-21.5%	1622	953	-41.2%
INDONESIA	-	-		21	-		21	-	
NON SPECIFIED	333	273	-18.0%	209	514	145.9%	542	787	45.2%
OTHER EASTER	128	176	37.5%	61	69	13.1%	189	245	29.6%
T O T A L	17181	14305	-16.7%	16446	17257	4.9%	33627	31562	-6.1%
AMONG WHICH OPEC	5470	4635	-15.3%	4544	4902	7.9%	10014	9537	-4.8%

IMPORTS FROM THIRD PARTY COUNTRIES
 1000 T

TOTAL PETROLEUM PRODUCTS (*)

EUR 12	S 1			S 2			S1+S2		
	1989	1990	1990/89	1989	1990	1990/89	1989	1990	1990/89
WESTERN H E M I S P H E R E	7035	6663	-5.3%	6561	7597	15.8%	13596	14260	4.9%
UNITED STATES	3449	3423	-0.8%	3493	4316	23.6%	6942	7739	11.5%
ECUADOR	-	3		-	-		-	3	
MEXICO	-	7		-	14		-	21	
NETHER ANTILLES	8	69	762.5%	9	29	222.2%	17	98	476.5%
TRINIDAD	74	144	94.6%	117	127	8.5%	191	271	41.9%
VENEZUELA	1729	1354	-21.7%	852	1335	56.7%	2581	2689	4.2%
OTHER WESTERN	1688	1576	-6.6%	1984	1515	-23.6%	3672	3091	-15.8%
CANADA	87	87	0.0%	106	261	146.2%	193	348	80.3%
NEAR AND MIDDLE E A S T	7166	7581	5.8%	6959	5702	-18.1%	14125	13283	-6.0%
IRAN	50	96	92.0%	439	51	-88.4%	489	147	-69.9%
IRAQ	313	313	0.0%	631	100	-84.2%	944	413	-56.3%
BAHREIN	4	329	8125.0%	13	119	815.4%	17	448	2535.3%
KUWAIT	4131	3333	-19.3%	3879	1343	-65.4%	8010	4676	-41.6%
ARAB EMIRATES	336	349	3.9%	83	567	583.1%	419	916	118.6%
QATAR	30	91	203.3%	-	174		30	265	783.3%
SAUDI ARABIA	1870	2510	34.2%	1561	2893	85.3%	3431	5403	57.5%
NEUTRAL ZONE	8	-		-	-		8	-	
OTHER NEAR AND MIDDLE EAST	424	560	32.1%	353	455	28.9%	777	1015	30.6%
A F R I C A	5296	6837	29.1%	5948	6892	15.9%	11244	13729	22.1%
EGYPT	205	123	-40.0%	363	353	-2.8%	568	476	-16.2%
ALGERIA	2428	3289	35.5%	3386	3297	-2.6%	5814	6586	13.3%
GABON	-	-		39	-		39	-	
LIBYA	2136	2470	15.6%	1818	2616	43.9%	3954	5086	28.6%
NIGERIA	66	127	92.4%	-	24		66	151	128.8%
OTHER AFRICA	461	828	79.6%	342	602	76.0%	803	1430	78.1%
EASTERN E U R O P E	15168	11651	-23.2%	13451	11762	-12.6%	28619	23413	-18.2%
ROMANIA	3375	1157	-65.7%	2852	1123	-60.6%	6227	2280	-63.4%
USSR	8734	7535	-13.7%	7099	8086	13.9%	15833	15621	-1.3%
OTHER EASTERN EUROPE	3059	2959	-3.3%	3500	2553	-27.1%	6559	5512	-16.0%
OTHER C O U N T R I E S	9223	10631	15.3%	12296	13061	6.2%	21519	23692	10.1%
AUSTRALIA	-	4		94	9	-90.4%	94	13	-86.2%
NORWAY	1661	2848	71.5%	2453	2935	19.6%	4114	5783	40.6%
SWEDEN	2611	2444	-6.4%	2481	2750	10.8%	5092	5194	2.0%
SWITZERLAND	52	46	-11.5%	43	211	390.7%	95	257	170.5%
TURKEY	551	491	-10.9%	408	232	-43.1%	959	723	-24.6%
MALAYSIA	-	-		30	29	-3.3%	30	29	-3.3%
SINGAPORE	-	7		-	-		-	7	
NON SPECIFIED	4259	4723	10.9%	6626	6677	0.8%	10885	11400	4.7%
OTHER EASTER	89	68	-23.6%	161	218	35.4%	250	286	14.4%
T O T A L	43888	43363	-1.2%	45215	45014	-0.4%	89103	88377	-0.8%
AMONG WHICH OPEC	13089	13935	6.5%	12688	12400	-2.3%	25777	26335	2.2%

IMPORTS FROM THIRD PARTY COUNTRIES
1000 T

EUR 12	S 1			S 2			S1+S2		
	1989	1990	1990/89	1989	1990	1990/89	1989	1990	1990/89
WESTERN H E M I S P H E R E	327	277	-15.3%	380	383	0.8%	707	660	-6.6%
UNITED STATES	21	1	-95.2%	110	32	-70.9%	131	33	-74.8%
ECUADOR	-	3		-	-		-	3	
TRINIDAD	-	-		-	26		-	26	
VENEZUELA	2	-		2	-		4	-	
OTHER WESTERN	297	259	-12.8%	245	314	28.2%	542	573	5.7%
CANADA	7	14	100.0%	23	11	-52.2%	30	25	-16.7%
NEAR AND MIDDLE E A S T	548	418	-23.7%	404	400	-1.0%	952	818	-14.1%
IRAN	-	-		-	20		-	20	
KUWAIT	269	172	-36.1%	269	53	-80.3%	538	225	-58.2%
ARAB EMIRATES	30	8	-73.3%	-	259		30	267	790.0%
QATAR	-	66		-	28		-	94	
SAUDI ARABIA	198	138	-30.3%	130	39	-70.0%	328	177	-46.0%
OTHER NEAR AND MIDDLE EAST	51	34	-33.3%	5	1	-80.0%	56	35	-37.5%
A F R I C A	302	390	29.1%	162	270	66.7%	464	660	42.2%
ALGERIA	172	307	78.5%	89	178	100.0%	261	485	85.8%
LIBYA	119	76	-36.1%	71	85	19.7%	190	161	-15.3%
OTHER AFRICA	11	7	-36.4%	2	7	250.0%	13	14	7.7%
EASTERN E U R O P E	1274	656	-48.5%	711	509	-28.4%	1985	1165	-41.3%
ROMANIA	334	88	-73.7%	155	116	-25.2%	489	204	-58.3%
USSR	603	349	-42.1%	289	112	-61.2%	892	461	-48.3%
OTHER EASTERN EUROPE	337	219	-35.0%	267	281	5.2%	604	500	-17.2%
OTHER C O U N T R I E S	1152	1859	61.4%	696	2438	250.3%	1848	4297	132.5%
AUSTRALIA	-	-		91	-		91	-	
NORWAY	91	431	373.6%	203	603	197.0%	294	1034	251.7%
SWEDEN	171	206	20.5%	194	247	27.3%	365	453	24.1%
SWITZERLAND	9	-		-	5		9	5	-44.4%
TURKEY	25	18	-28.0%	-	-		25	18	-28.0%
NON SPECIFICED	856	1204	40.7%	208	1583	661.1%	1064	2787	161.9%
T O T A L	3603	3600	-0.1%	2353	4000	70.0%	5956	7600	27.6%
AMONG WHICH OPEC	790	770	-2.5%	561	662	18.0%	1351	1432	6.0%

IMPORTS FROM THIRD PARTY COUNTRIES KEROSENE / JET FUELS
1000 T

EUR 12	S 1			S 2			S1+S2		
	1989	1990	1990/89	1989	1990	1990/89	1989	1990	1990/89
WESTERN HEMISPHERE	4	35	775.0%	29	71	144.8%	33	106	221.2%
UNITED STATES	-	33		29	43	48.3%	29	76	162.1%
OTHER WESTERN CANADA	4	2	-50.0%	-	-		4	2	-50.0%
CANADA	-	-		-	28		-	28	
NEAR AND MIDDLE EAST	83	279	236.1%	81	230	184.0%	164	509	210.4%
IRAQ	-	6		-	-		-	6	
KUWAIT	48	71	47.9%	58	-		106	71	-33.0%
QATAR	-	25		-	17		-	42	
SAUDI ARABIA	35	152	334.3%	23	116	404.3%	58	268	362.1%
OTHER NEAR AND MIDDLE EAST	-	25		-	97		-	122	
AFRICA	161	125	-22.4%	127	140	10.2%	288	265	-8.0%
LIBYA	161	107	-33.5%	127	140	10.2%	288	247	-14.2%
OTHER AFRICA	-	18		-	-		-	18	
EASTERN EUROPE	7	17	142.9%	27	2	-92.6%	34	19	-44.1%
USSR	-	-		12	-		12	-	
OTHER EASTERN EUROPE	7	17	142.9%	15	2	-86.7%	22	19	-13.6%
OTHER COUNTRIES	128	175	36.7%	162	194	19.8%	290	369	27.2%
NORWAY	66	45	-31.8%	80	66	-17.5%	146	111	-24.0%
SWEDEN	7	30	328.6%	31	10	-67.7%	38	40	5.3%
TURKEY	-	21		19	-		19	21	10.5%
NON SPECIFIED	55	79	43.6%	32	118	268.8%	87	197	126.4%
TOTAL	383	631	64.8%	426	637	49.5%	809	1268	56.7%
AMONG WHICH OPEC	244	361	48.0%	208	273	31.3%	452	634	40.3%

IMPORTS FROM THIRD PARTY COUNTRIES
1000 T

EUR 12	S 1			S 2			S1+S2		
	1989	1990	1990/89	1989	1990	1990/89	1989	1990	1990/89
WESTERN H E M I S P H E R E	568	248	-56.3%	602	829	37.7%	1170	1077	-7.9%
UNITED STATES	389	108	-72.2%	321	422	31.5%	710	530	-25.4%
VENEZUELA	19	3	-84.2%	7	127	1714.3%	26	130	400.0%
OTHER WESTERN	89	101	13.5%	204	222	8.8%	293	323	10.2%
CANADA	71	36	-49.3%	70	58	-17.1%	141	94	-33.3%
NEAR AND MIDDLE E A S T	1853	1768	-4.6%	2175	1749	-19.6%	4028	3517	-12.7%
IRAN	-	-	-	131	31	-76.3%	131	31	-76.3%
IRAQ	76	10	-86.8%	158	-	-	234	10	-95.7%
BAHREIN	-	105	-	-	92	-	-	197	-
KUWAIT	1307	1263	-3.4%	1460	506	-65.3%	2767	1769	-36.1%
ARAB EMIRATES	100	57	-43.0%	6	152	2433.3%	106	209	97.2%
QATAR	-	-	-	-	50	-	-	50	-
SAUDI ARABIA	334	279	-16.5%	415	871	109.9%	749	1150	53.5%
OTHER NEAR AND MIDDLE EAST	36	54	50.0%	5	47	840.0%	41	101	146.3%
A F R I C A	1630	1888	15.8%	1668	1940	16.3%	3298	3828	16.1%
EGYPT	128	45	-64.8%	174	273	56.9%	302	318	5.3%
ALGERIA	751	892	18.8%	1024	850	-17.0%	1775	1742	-1.9%
LIBYA	528	552	4.5%	372	630	69.4%	900	1182	31.3%
NIGERIA	-	1	-	-	-	-	-	1	-
OTHER AFRICA	223	398	78.5%	98	187	90.8%	321	585	82.2%
EASTERN E U R O P E	2218	1696	-23.5%	1917	1431	-25.4%	4135	3127	-24.4%
ROMANIA	294	194	-34.0%	243	163	-32.9%	537	357	-33.5%
USSR	1881	1488	-20.9%	1604	1253	-21.9%	3485	2741	-21.3%
OTHER EASTERN EUROPE	43	14	-67.4%	70	15	-78.6%	113	29	-74.3%
OTHER C O U N T R I E S	1271	1458	14.7%	1644	1641	-0.2%	2915	3099	6.3%
NORWAY	229	236	3.1%	354	224	-36.7%	583	460	-21.1%
SWEDEN	101	97	-4.0%	60	70	16.7%	161	167	3.7%
SWITZERLAND	-	9	-	-	2	-	-	11	-
TURKEY	145	35	-75.9%	35	12	-65.7%	180	47	-73.9%
MALAYSIA	-	-	-	29	29	0.0%	29	29	0.0%
SINGAPORE	-	7	-	-	-	-	-	7	-
NON SPECIFICED	758	1015	33.9%	1054	1140	8.2%	1812	2155	18.9%
OTHER EASTER	38	59	55.3%	112	164	46.4%	150	223	48.7%
T O T A L	7540	7058	-6.4%	8006	7590	-5.2%	15546	14648	-5.8%
AMONG WHICH OPEC	3115	3057	-1.9%	3573	3217	-10.0%	6688	6274	-6.2%

IMPORTS FROM THIRD PARTY COUNTRIES
1000 T

G A S / DIESEL OIL

EUR 12	S 1			S 2			S1+S2		
	1989	1990	1990/89	1989	1990	1990/89	1989	1990	1990/89
WESTERN H E M I S P H E R E	822	812	-1.2%	1205	1871	55.3%	2027	2683	32.4%
UNITED STATES	14	40	185.7%	189	606	220.6%	203	646	218.2%
MEXICO	-	7		-	-		-	7	
VENEZUELA	11	-		104	322	209.6%	115	322	180.0%
OTHER WESTERN	797	765	-4.0%	911	813	-10.8%	1708	1578	-7.6%
CANADA	-	-		1	130	12900.0%	1	130	12900.0%
NEAR AND MIDDLE E A S T	1831	2168	18.4%	1990	1130	-43.2%	3821	3298	-13.7%
IRAQ	198	120	-39.4%	264	-		462	120	-74.0%
BAHREIN	-	212		-	21		-	233	
KUWAIT	1154	1147	-0.6%	1387	579	-58.3%	2541	1726	-32.1%
ARAB EMIRATES	-	136		-	25		-	161	
QATAR	-	-		-	79		-	79	
SAUDI ARABIA	359	465	29.5%	222	286	28.8%	581	751	29.3%
OTHER NEAR AND MIDDLE EAST	120	88	-26.7%	117	140	19.7%	237	228	-3.8%
A F R I C A	1125	1681	49.4%	2044	2126	4.0%	3169	3807	20.1%
EGYPT	-	-		18	-		18	-	
ALGERIA	595	883	48.4%	1422	1237	-13.0%	2017	2120	5.1%
GABON	-	-		11	-		11	-	
LIBYA	525	781	48.8%	593	829	39.8%	1118	1610	44.0%
NIGERIA	-	1		-	24		-	25	
OTHER AFRICA	5	16	220.0%	-	36		5	52	940.0%
EASTERN E U R O P E	7723	6259	-19.0%	6754	6462	-4.3%	14477	12721	-12.1%
ROMANIA	1948	872	-55.2%	1550	685	-55.8%	3498	1557	-55.5%
USSR	4269	3936	-7.8%	3456	4439	28.4%	7725	8375	8.4%
OTHER EASTERN EUROPE	1506	1451	-3.7%	1748	1338	-23.5%	3254	2789	-14.3%
OTHER C O U N T R I E S	3229	3736	15.7%	4396	4379	-0.4%	7625	8115	6.4%
NORWAY	545	1264	131.9%	999	1136	13.7%	1544	2400	55.4%
SWEDEN	1237	1151	-7.0%	1114	1178	5.7%	2351	2329	-0.9%
SWITZERLAND	17	13	-23.5%	15	104	593.3%	32	117	265.6%
TURKEY	56	-		123	-		179	-	
NON SPECIFIED	1374	1299	-5.5%	2127	1943	-8.7%	3501	3242	-7.4%
OTHER EASTER	-	9		18	18	0.0%	18	27	50.0%
T O T A L	14730	14656	-0.5%	16389	15968	-2.6%	31119	30624	-1.6%
AMONG WHICH OPEC	2842	3533	24.3%	4003	3381	-15.5%	6845	6914	1.0%

IMPORTS FROM THIRD PARTY COUNTRIES
1000 T

H E A V Y FUEL OIL (RESIDUAL)

EUR 12	S 1			S 2			S1+S2		
	1989	1990	1990/89	1989	1990	1990/89	1989	1990	1990/89
WESTERN H E M I S P H E R E	2353	2067	-12.2%	1666	1157	-30.6%	4019	3224	-19.8%
UNITED STATES	155	195	25.8%	248	120	-51.6%	403	315	-21.8%
NETHER ANTILLES	-	54		-	25		-	79	
TRINIDAD	74	144	94.6%	116	101	-12.9%	190	245	28.9%
VENEZUELA	1665	1332	-20.0%	722	857	18.7%	2387	2189	-8.3%
OTHER WESTERN	459	322	-29.8%	580	34	-94.1%	1039	356	-65.7%
CANADA	-	20		-	20		-	40	
NEAR AND MIDDLE E A S T	2273	2306	1.5%	1584	1208	-23.7%	3857	3514	-8.9%
IRAN	50	96	92.0%	308	-		358	96	-73.2%
IRAQ	39	177	353.8%	184	100	-45.7%	223	277	24.2%
KUWAIT	1281	679	-47.0%	651	187	-71.3%	1932	866	-55.2%
ARAB EMIRATES	188	42	-77.7%	54	6	-88.9%	242	48	-80.2%
SAUDI ARABIA	549	971	76.9%	202	756	274.3%	751	1727	130.0%
OTHER NEAR AND MIDDLE EAST	166	341	105.4%	185	159	-14.1%	351	500	42.5%
A F R I C A	1235	1783	44.4%	1270	1568	23.5%	2505	3351	33.8%
EGYPT	51	49	-3.9%	165	55	-66.7%	216	104	-51.9%
ALGERIA	138	314	127.5%	256	324	26.6%	394	638	61.9%
LIBYA	776	923	18.9%	636	835	31.3%	1412	1758	24.5%
NIGERIA	64	125	95.3%	-	-		64	125	95.3%
OTHER AFRICA	206	372	80.6%	213	354	66.2%	419	726	73.3%
EASTERN E U R O P E	3420	2455	-28.2%	3585	2953	-17.6%	7005	5408	-22.8%
ROMANIA	794	-		902	129	-85.7%	1696	129	-92.4%
USSR	1735	1447	-16.6%	1564	2049	31.0%	3299	3496	6.0%
OTHER EASTERN EUROPE	891	1008	13.1%	1119	775	-30.7%	2010	1783	-11.3%
OTHER C O U N T R I E S	2129	2566	20.5%	2684	3554	32.4%	4813	6120	27.2%
NORWAY	307	456	48.5%	286	445	55.6%	593	901	51.9%
SWEDEN	1028	894	-13.0%	962	1145	19.0%	1990	2039	2.5%
SWITZERLAND	3	20	566.7%	8	82	925.0%	11	102	827.3%
TURKEY	315	405	28.6%	207	213	2.9%	522	618	18.4%
NON SPECIFIED	425	791	86.1%	1190	1638	37.6%	1615	2429	50.4%
OTHER EASTER	51	-		31	31	0.0%	82	31	-62.2%
T O T A L	11410	11177	-2.0%	10789	10440	-3.2%	22199	21617	-2.6%
AMONG WHICH OPEC	4750	4659	-1.9%	3013	3065	1.7%	7763	7724	-0.5%

DURCHSCHNITTliche EINFUHRWERTE (CIF) (WELT)		AVERAGE IMPORT (CIF) VALUES FROM WORLD ECU/T						VALEUR MOYENNE (CAF) A L'IMPORTATION, TOUTES ORIGINES				
		B/L	DK	D	GR	E	F	IRL	I	NL	P	UK
KOKSKOHLÉ		COKING COAL						CHARBON A COKE				
1989	NOV	53.95	:	50.82	30.24	53.50	53.96	151.82	52.10	53.07		48.50
	DEC	54.85	:	50.59	30.15	53.74	54.94	83.33	51.15	52.16		50.36
1990	JAN	55.45	:	48.04	:	50.34	55.00	81.99	50.35	53.03		52.76
	FEV	51.83	:	50.69	:	48.83	53.20	138.89	49.46	50.39		53.35
1990	NOV	46.82	:	44.70	:	46.36	49.26	125.00	48.15	63.87		51.83
	DEC	45.55	:	47.33	:	46.22	48.84	103.75	45.49	43.27		52.51
1991	JAN	47.21	:	:	:	46.32	50.00	:	45.74	45.40		49.59
	FEV	:	:	:	:	46.94	49.95	:	43.43	:		51.92
KRAFTWERKSKOHLÉ		STEAM COAL						CHARBON VAPEUR				
1989	NOV	38.39	40.99	47.88	40.06	40.23	42.61	66.22	45.09	39.54		57.13
	DEC	38.45	38.50	48.31	41.82	37.78	39.76	57.34	45.51	45.07		60.87
1990	JAN	36.80	37.36	45.93	41.46	37.64	41.31	58.29	41.99	41.54		52.95
	FEV	36.63	36.95	44.20	:	37.40	40.76	55.86	39.34	42.01		59.35
1990	NOV	33.89	33.09	45.82	34.78	31.92	38.73	55.65	36.76	38.04		63.00
	DEC	32.21	32.93	44.42	37.08	30.91	34.94	53.24	39.54	38.21		46.26
1991	JAN	33.72	33.54	:	:	36.08	35.11	:	38.43	38.65		52.27
	FEV	:	32.50	:	:	33.80	33.79	:	37.64	:		50.84
ROHÖL		CRUDE OIL						PETROLE BRUT				
1989	NOV	119.11	122.53	125.52	113.78	116.06	120.51	129.67	121.13	122.41	129.02	119.79
	DEC	120.84	115.42	130.19	101.40	113.97	120.79	126.72	118.95	122.19	118.51	119.80
1990	JAN	124.15	118.23	132.91	101.67	115.29	125.63	134.90	122.94	125.59	127.14	125.95
	FEV	126.13	125.27	127.72	107.77	118.69	119.33	133.60	125.88	121.19	130.10	126.82
1990	NOV	178.46	185.47	187.88	:	167.81	178.78	217.94	185.69	174.66	197.76	181.84
	DEC	174.57	169.06	167.53	93.40:	154.01	154.32	171.80	164.47	151.88	163.42	167.56
1991	JAN	148.17	166.62	:	:	142.86	136.11	:	147.55	127.14	140.37	151.52
	FEV	:	134.51	:	:	103.02	108.92	:	117.74	:	:	113.02
MOTORENBENZIN		MOTOR SPIRIT						ESSENCES MOTEUR				
1989	NOV	190.93	180.09	176.06	192.00	190.03	168.07	181.02	167.49	186.52		181.79
	DEC	171.38	164.47	174.03	205.13	166.11	181.40	173.78	154.93	161.55		187.08
1990	JAN	171.74	165.83	181.43	186.99	170.65	183.74	178.40	150.15	163.42		192.52
	FEV	184.17	176.94	184.45	217.59	189.34	180.96	188.49	166.89	178.50		189.67
1990	NOV	286.69	281.62	257.95	327.03	264.96	268.11	277.12	233.52	263.68		254.27
	DEC	234.12	215.29	221.42	262.63	211.95	205.02	223.59	205.89	243.24		225.29
1991	JAN	195.12	210.18	:	:	196.32	198.47	:	189.95	212.41		202.26
	FEV	:	185.25	:	:	169.19	201.34	:	171.47	:		193.28
DIESELKRAFTSTOFFE UND LEICHTES HEIZÖL		GASOIL LIGHT FUELOILS						GASOIL FUELOILS LEGERS				
1989	NOV	163.49	169.24	166.07	128.05	184.71	174.25	167.00	174.08	164.38		165.16
	DEC	174.08	173.43	176.57	134.83	183.93	178.36	175.82	179.64	170.77		167.29
1990	JAN	172.28	177.58	174.62	179.59	189.74	179.61	185.20	178.72	180.64		225.58
	FEV	164.97	143.19	151.74	118.45	149.51	147.65	150.12	151.28	174.09		125.27
1990	NOV	234.52	231.70	228.71	155.44	239.66	209.74	228.23	238.75	229.62		241.42
	DEC	218.96	223.11	210.17	172.07	224.33	199.96	219.13	225.35	214.37		203.95
1991	JAN	208.12	210.04	:	:	216.28	208.69	:	218.50	200.32		177.59
	FEV	:	193.00	:	:	200.48	211.44	:	213.42	:		222.46
SCHWERES HEIZÖL		HEAVY FUELOILS						FUELOILS LOURDS				
1989	NOV	87.02	103.30	95.87	68.61	103.89	104.26	92.20	101.35	90.39		102.69
	DEC	97.29	103.43	109.35	71.57	102.04	102.85	102.28	100.35	96.84		102.50
1990	JAN	96.53	100.75	114.10	86.28	111.59	106.57	97.08	113.23	86.36		109.46
	FEV	98.22	94.19	109.27	83.76	98.31	98.90	81.37	100.42	85.75		104.92
1990	NOV	149.78	116.80	122.41	115.00	125.34	129.32	97.05	121.32	116.92		119.84
	DEC	116.57	124.29	123.92	56.41	107.01	129.00	111.07	120.16	103.54		126.39
1991	JAN	117.81	107.85	:	:	124.16	129.41	:	120.42	107.22		121.83
	FEV	:	103.42	:	:	109.23	102.15	:	90.94	:		104.99

Quelle/Source : EUROSTAT COMEXT

TANKERFRACHTRATEN		OILTANKER FREIGHT RATES						TAUX DE FRETS PETROLIERS				
		W = Worldscale/N = Zahl, number, nombre										
MONAT MONTH MOIS	MULLION (WELT) (WORLD) (MONDIAL)	SINGLE DIRTY VOYAGE FIXTURES TO EUR 12 VOYAGES SIMPLES PRODUITS NOIRS VERS EUR 12										
		ARAB GULF - EUR		CARIBS - EUR		W.AFRICA - EUR		MEDITERR -UK./CONT.		INTERMEDITERR.		
		W	N	W	N	W	N	W	N	W	N	W
1989	NOV	135.0	4	66.1	5	86.5	6	110.4	21	161.1	55	149.0
	DEC	138.0	3	114.0	4	144.4	6	100.2	21	179.8	38	147.3
1990	JAN	157.0	-	-	1	235.0	9	117.8	25	213.4	51	212.9
	FEV	149.0	2	107.2	8	88.4	6	109.0	21	162.8	43	155.7
1990	NOV	128.0	9	80.2	6	151.2	16	94.4	41	178.0	36	179.6
	DEC	138.0	5	96.0	10	174.2	16	97.1	14	180.5	31	155.0
1991	JAN		3	97.3	11	245.0	16	99.7	46	134.1	28	136.8
	FEV		14	110.6	14	330.0	26	140.8	57	193.4	49	165.5

ES **Clasificación de las publicaciones de Eurostat****TEMA**

- 1 Estadísticas generales (azul oscuro)
- 2 Economía y finanzas (violeta)
- 3 Población y condiciones sociales (amarillo)
- 4 Energía e industria (azul claro)
- 5 Agricultura, silvicultura y pesca (verde)
- 6 Comercio exterior (rojo)
- 7 Servicios y transportes (naranja)
- 8 Medio ambiente (turquesa)
- 9 Diversos (marrón)

SERIE

- A Anuarios
- B Coyuntura
- C Cuentas, encuestas y estadísticas
- D Estudios y análisis
- E Métodos
- F Estadísticas rápidas

GR **Ταξινόμηση των δημοσιεύσεων της Eurostat****ΘΕΜΑ**

- 1 Γενικές στατιστικές (βοθύ μπλε)
- 2 Οικονομία και δημοσιονομικό (βιολετί)
- 3 Πληθυσμός και κοινωνικές συνθήκες (κίτρινο)
- 4 Ενέργεια και βιομηχανία (μπλε)
- 5 Γεωργία, δάση και αλιεία (πράσινο)
- 6 Εξωτερικό εμπόριο (κόκκινο)
- 7 Υπηρεσίες και μεταφορές (πορτοκάλι)
- 8 Περιβάλλον (τουρκουάζ)
- 9 Διόφορο (καφέ)

ΣΕΙΡΑ

- A Επετηρίδες
- B Συγκυριο
- C Λογαριασμοί, έρευνες και στατιστικές
- D Μελέτες και αναλύσεις
- E Μέθοδοι
- F Ταχείες στατιστικές

IT **Classificazione delle pubblicazioni dell'Eurostat****TEMA**

- 1 Statistiche generali (blu)
- 2 Economia e finanze (viola)
- 3 Popolazione e condizioni sociali (giallo)
- 4 Energia e industria (azzurro)
- 5 Agricoltura, foreste e pesca (verde)
- 6 Commercio estero (rosso)
- 7 Servizi e trasporti (arancione)
- 8 Ambiente (turchese)
- 9 Diversi (marrone)

SERIE

- A Annuari
- B Tendenze congiunturali
- C Conti, indagini e statistiche
- D Studi e analisi
- E Metodi
- F Note rapide

DA **Klassifikation af Eurostats publikationer****EMNE**

- 1 Almene statistikker (mørkeblå)
- 2 Økonomi og finanser (violet)
- 3 Befolkning og sociale forhold (gul)
- 4 Energi og industri (blå)
- 5 Landbrug, skovbrug og fiskeri (grøn)
- 6 Udenrigshandel (rød)
- 7 Tjenesteydelser og transport (orange)
- 8 Miljø (turkis)
- 9 Diverse statistikker (brun)

SERIE

- A Årbøger
- B Konjunkturoversigter
- C Regnskaber, tællinger og statistikker
- D Undersøgelser og analyser
- E Metoder
- F Ekspresoversigter

EN **Classification of Eurostat publications****THEME**

- 1 General statistics (midnight blue)
- 2 Economy and finance (violet)
- 3 Population and social conditions (yellow)
- 4 Energy and industry (blue)
- 5 Agriculture, forestry and fisheries (green)
- 6 Foreign trade (red)
- 7 Services and transport (orange)
- 8 Environment (turquoise)
- 9 Miscellaneous (brown)

SERIES

- A Yearbooks
- B Short-term trends
- C Accounts, surveys and statistics
- D Studies and analyses
- E Methods
- F Rapid reports

NL **Classificatie van de publicaties van Eurostat****ONDERWERP**

- 1 Algemene statistiek (donkerblauw)
- 2 Economie en financiën (paars)
- 3 Bevolking en sociale voorwaarden (geel)
- 4 Energie en industrie (blauw)
- 5 Landbouw, bosbouw en visserij (groen)
- 6 Buitenlandse handel (rood)
- 7 Diensten en vervoer (oranje)
- 8 Milieu (turkoois)
- 9 Diverse statistieken (bruin)

SERIE

- A Jaarboeken
- B Conjunctuur
- C Rekeningen, enquêtes en statistieken
- D Studies en analyses
- E Methoden
- F Spoedberichten

DE **Gliederung der Veröffentlichungen des Eurostat****THEMENKREIS**

- 1 Allgemeine Statistik (Dunkelblau)
- 2 Wirtschaft und Finanzen (Violett)
- 3 Bevölkerung und soziale Bedingungen (Gelb)
- 4 Energie und Industrie (Blau)
- 5 Land- und Forstwirtschaft, Fischerei (Grün)
- 6 Außenhandel (Rot)
- 7 Dienstleistungen und Verkehr (Orange)
- 8 Umwelt (Türkis)
- 9 Verschiedenes (Braun)

REIHE

- A Jahrbücher
- B Konjunktur
- C Konten, Erhebungen und Statistiken
- D Studien und Analysen
- E Methoden
- F Schnellberichte

FR **Classification des publications de l'Eurostat****THÈME**

- 1 Statistiques générales (bleu nuit)
- 2 Économie et finances (violet)
- 3 Population et conditions sociales (jaune)
- 4 Énergie et industrie (bleu)
- 5 Agriculture, sylviculture et pêche (vert)
- 6 Commerce extérieur (rouge)
- 7 Services et transports (orange)
- 8 Environnement (turquoise)
- 9 Divers (brun)

SÉRIE

- A Annuaire
- B Conjoncture
- C Comptes, enquêtes et statistiques
- D Études et analyses
- E Méthodes
- F Statistiques rapides

PT **Classificação das publicações do Eurostat****TEMA**

- 1 Estatísticas gerais (azul escuro)
- 2 Economia e finanças (violeta)
- 3 População e condições sociais (amarelo)
- 4 Energia e indústria (azul)
- 5 Agricultura, silvicultura e pesca (verde)
- 6 Comércio externo (vermelho)
- 7 Serviços e transportes (laranja)
- 8 Ambiente (turquesa)
- 9 Diversos (castanho)

SÉRIE

- A Anuários
- B Conjuntura
- C Contas, inquéritos e estatísticas
- D Estudos e análises
- E Métodos
- F Estatísticas rápidas

Venta y suscripciones • Salg og abonnement • Verkauf und Abonnement • Πωλήσεις και συνδρομές
Sales and subscriptions • Vente et abonnements • Vendita e abbonamenti
Verkoop en abonnementen • Venda e assinaturas

BELGIQUE / BELGIE

**Moniteur belge /
Belgisch Staatsblad**
Rue de Louvain 42 / Leuvenseweg 42
1000 Bruxelles / 1000 Brussel
Tél. (02) 512 00 26
Fax 511 01 84
CCP / Postrekening 000-2005502-27

Autres distributeurs /
Overige verkooppunten

**Librairie européenne/
Europese Boekhandel**
Avenue Albert Jonnard 50 /
Albert Jonnartaan 50
1200 Bruxelles / 1200 Brussel
Tél. (02) 734 02 81
Fax 735 08 60

Jean De Lanoy

Avenue du Roi 202 / Koningslaan 202
1060 Bruxelles / 1060 Brussel
Tél. (02) 538 51 69
Télex 63220 UNBOOK B
Fax (02) 538 08 41

CREDOC

Rue de la Montagne 34 / Bergstraat 34
Bte 11 / Bus 11
1000 Bruxelles / 1000 Brussel

DANMARK

**J. H. Schultz Information A/S
EF-Publikationer**

Ottiliavej 18
2500 Valby
Tif. 36 44 22 66
Fax 36 44 01 41
Girokonto 6 00 08 86

BR DEUTSCHLAND

Bundesanzeiger Verlag

Breite Straße
Postfach 10 80 06
5000 Köln 1
Tel. (02 21) 20 29-0
Fernschreiber:
ANZEIGER BONN 8 882 595
Fax 20 29 278

GREECE

G.C. Eleftheroudakis SA

International Bookstore
Nikis Street 4
10563 Athens
Tel. (01) 322 63 23
Telex 219410 ELEF
Fax 323 98 21

ESPAÑA

Boletín Oficial del Estado

Trafalgar, 27
28010 Madrid
Tel. (91) 44 82 135

Mundi-Prensa Libros, S.A.

Castelló, 37
28001 Madrid
Tel. (91) 431 33 99 (Libros)
431 32 22 (Suscripciones)
435 36 37 (Dirección)

Télex 49370-MPLI-E
Fax (91) 575 39 98

Sucursal:

Librería Internacional AEDOS

Consejo de Ciento, 391
08009 Barcelona
Tel. (93) 301 86 15
Fax (93) 317 01 41

**Libreria de la Generalitat
de Catalunya**

Rambla dels Estudis, 118 (Palau Moja)
08002 Barcelona
Tel. (93) 302 68 35
302 64 62
Fax 302 12 99

FRANCE

**Journal officiel
Service des publications
des Communautés européennes**

26, rue Desaix
75727 Paris Cedex 15
Tél. (1) 40 58 75 00
Fax (1) 40 58 75 74

IRELAND

**Government Publications
Sales Office**

Sun Alliance House
Molesworth Street
Dublin 2
Tel. 71 03 09

or by post

Government Stationery Office

EEC Section

6th floor
Bishop Street
Dublin 8
Tel. 78 16 66
Fax 78 06 45

ITALIA

Licosa Spa

Via Benedetto Fortini, 120/10
Casella postale 552
50125 Firenze
Tel. (055) 64 54 15
Fax 64 12 57
Telex 570466 LICOSA I
CCP 343 509

Subagenti:

Libreria scientifica

Lucio de Biasio - AEIOU

Via Meravigli, 16
20123 Milano
Tel. (02) 80 76 79

Herder Editrice e Libreria

Piazza Montecitorio, 117-120
00186 Roma
Tel. (06) 679 46 28/679 53 04

Libreria giuridica

Via XII Ottobre, 172/R
16121 Genova
Tel. (010) 59 56 93

GRAND-DUCHÉ DE LUXEMBOURG

Abonnements seulement
Subscriptions only
Nur für Abonnements

Messengeries Paul Kraus

11, rue Christophe Plantin
2339 Luxembourg
Tel. 499 88 88
Télex 2515
Fax 499 88 84 44
CCP 49242-63

NEDERLAND

SDU Overheidsinformatie

Externe Fondsen
Postbus 20014
2500 EA 's-Gravenhage
Tel. (070) 37 89 911
Fax (070) 34 75 778

PORTUGAL

Imprensa Nacional

Casa da Moeda, EP
Rua D. Francisco Manuel de Melo, 5
P-1092 Lisboa Codex
Tel. (01) 69 34 14

Distribuidora de Livros

Bertrand, Ld.º

Grupo Bertrand, SA

Rua das Terras dos Vales, 4-A
Apartado 37
P-2700 Amadora Codex
Tel. (01) 49 59 050
Telex 15798 BERDIS
Fax 49 60 255

UNITED KINGDOM

HMSO Books (PC 16)

HMSO Publications Centre
51 Nine Elms Lane
London SW8 5DR
Tel. (071) 873 9090
Fax GP3 873 8463
Telex 29 71 138

Sub-agent:

Alan Armstrong Ltd

2 Arkwright Road
Reading, Berks RG2 0SQ
Tel. (0734) 75 18 55
Telex 849937 AAALTD G
Fax (0734) 75 51 64

ÖSTERREICH

**Manz'sche Verlags-
und Universitätsbuchhandlung**

Kohlmarkt 16
1014 Wien
Tel. (0222) 531 61-0
Telex 11 25 00 BOX A
Fax (0222) 531 61-81

SVERIGE

BTJ

Box 200
22100 Lund
Tel. (046) 18 00 00
Fax (046) 18 01 25

SCHWEIZ / SUISSE / SVIZZERA

OSEC

Stampfenbachstraße 85
8035 Zürich
Tel. (01) 365 51 51
Fax (01) 365 54 11

MAGYARORSZÁG

Agroinform

Központ:
Budapest I., Attila út 93. H-1012

Levél cím:

Budapest, Pf.: 15 H-1253
Tel. 36 (1) 56 82 11
Telex (22) 4717 AGINF H-61

POLAND

Business Foundation

ul. Wspólna 1/3
PL-00-529 Warszawa
Tel. 48 (22) 21 99 93/21 84 20
Fax 48 (22) 28 05 49

YUGOSLAVIA

Privredni Vjesnik

Bulevar Lenjina 171/XIV
11070 - Beograd
Tel. 123 23 40

TÜRKIYE

Pres Dagitim Ticaret ve sanayi A.Ş.

Narlibahçe Sokak No. 15
Cağaloğlu
İstanbul
Tel. 512 01 90
Telex 23822 DSVO-TR

AUTRES PAYS
OTHER COUNTRIES
ANDERE LÄNDER

**Office des publications officielles
des Communautés européennes**

2, rue Mercier
L-2985 Luxembourg
Tél. 49 92 81
Télex PUBOF LU 1324 b
Fax 48 85 73
CC bancaire BIL 8-109/6003/700

CANADA

Renouf Publishing Co. Ltd

Mail orders — Head Office:
1294 Algoma Road
Ottawa, Ontario K1B 3W8
Tel. (613) 741 43 33
Fax (613) 741 54 39
Telex 0534783

Ottawa Store:

61 Sparks Street
Tel. (613) 238 89 85

Toronto Store:

211 Yonge Street
Tel. (416) 363 31 71

UNITED STATES OF AMERICA

UNIPUB

4611-F Assembly Drive
Lanham, MD 20706-4391
Tel. Toll Free (800) 274 4888
Fax (301) 459 0056

AUSTRALIA

Hunter Publications

58A Gipps Street
Collingwood
Victoria 3066

JAPAN

Kinokuniya Company Ltd

17-7 Shinjuku 3-Chome
Shinjuku-ku
Tokyo 160-91
Tel. (03) 3439-0121

Journal Department

PO Box 55 Chitose
Tokyo 156
Tel. (03) 3439-0124

Preis in Luxemburg (ohne MwSt.) / Price (excluding VAT) in Luxembourg / Prix au Luxembourg, TVA exclue
Einzelpreis / Single copy / Prix par numéro ECU 6 Abonnement / Subscription ECU 64,50



OFICINA DE LAS PUBLICACIONES OFICIALES DE LAS COMUNIDADES EUROPEAS
KONTORET FOR DE EUROPÆISKE FÆLLESSKABERS OFFICIELLE PUBLIKATIONER
AMT FÜR AMTLICHE VERÖFFENTLICHUNGEN DER EUROPÄISCHEN GEMEINSCHAFTEN
Υ ΠΡΕΣΙΑ ΕΠΙΣΗΜΩΝ ΕΚΔΟΣΕΩΝ ΤΩΝ ΕΥΡΩΠΑΙΚΩΝ ΚΟΙΝΟΤΗΤΩΝ
OFFICE FOR OFFICIAL PUBLICATIONS OF THE EUROPEAN COMMUNITIES
OFFICE DES PUBLICATIONS OFFICIELLES DES COMMUNAUTÉS EUROPÉENNES
UFFICIO DELLE PUBBLICAZIONI UFFICIALI DELLE COMUNITÀ EUROPEE
BUREAU VOOR OFFICIËLE PUBLIKATIES DER EUROPESE GEMEENSCHAPPEN
SERVIÇO DAS PUBLICAÇÕES OFICIAIS DAS COMUNIDADES EUROPEIAS



CA-BX-91-005-3A-C