

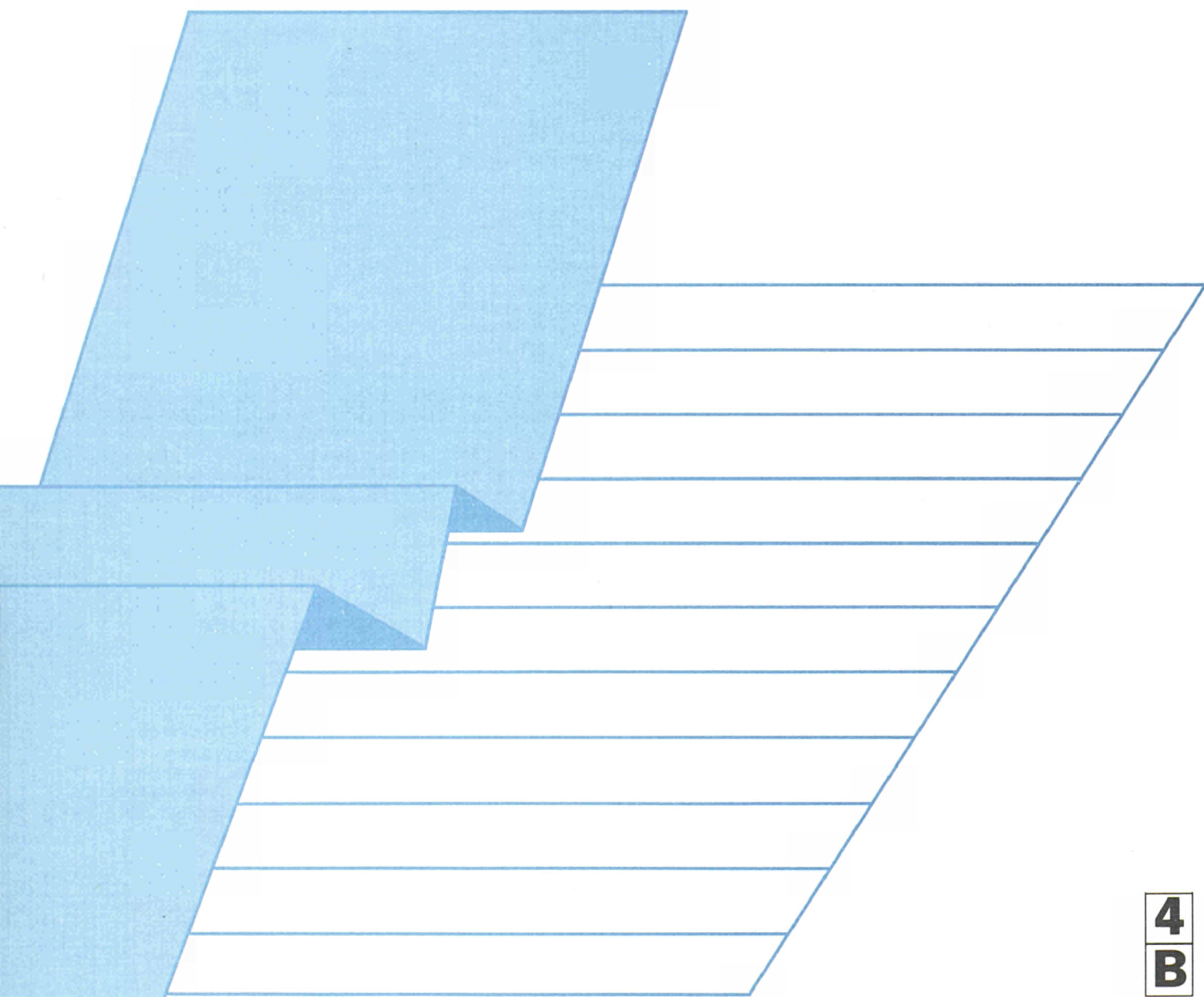

**ENERGIE**  
Monatliche Statistiken  
**ENERGY**  
Monthly statistics  
**ÉNERGIE**  
Statistiques mensuelles

6 □ 1991



Eurostat hat die Aufgabe, den Informationsbedarf der Kommission und aller am Aufbau des Binnenmarktes Beteiligten mit Hilfe des europäischen statistischen Systems zu decken.

Um der Öffentlichkeit die große Menge an verfügbaren Daten zugänglich zu machen und Benutzern die Orientierung zu erleichtern, werden zwei Arten von Publikationen angeboten: Statistische Dokumente und Veröffentlichungen.

Statistische Dokumente sind für den Fachmann konzipiert und enthalten das ausführliche Datenmaterial: Bezugsdaten, bei denen die Konzepte allgemein bekannt, standardisiert und wissenschaftlich fundiert sind. Diese Daten werden in einer sehr tiefen Gliederung dargeboten. Die Statistischen Dokumente wenden sich an Fachleute, die in der Lage sind, selbständig die benötigten Daten aus der Fülle des dargebotenen Materials auszuwählen. Diese Daten sind in gedruckter Form und/oder auf Diskette, Magnetband, CD-ROM verfügbar. Statistische Dokumente unterscheiden sich auch optisch von anderen Veröffentlichungen durch den mit einer stilisierten Graphik versehenen weißen Einband.

Die zweite Publikationsart, die Veröffentlichungen, wenden sich an eine ganz bestimmte Zielgruppe, wie zum Beispiel an den Bildungsbereich oder an Entscheidungsträger in Politik und Verwaltung. Sie enthalten ausgewählte und auf die Bedürfnisse einer Zielgruppe abgestellte und kommentierte Informationen. Eurostat übernimmt hier also eine Art Beraterrolle.

Für einen breiteren Benutzerkreis gibt Eurostat Jahrbücher und periodische Veröffentlichungen heraus. Diese enthalten statistische Ergebnisse für eine erste Analyse sowie Hinweise auf weiteres Datenmaterial für vertiefende Untersuchungen. Diese Veröffentlichungen werden in gedruckter Form und in Datenbanken angeboten, die in Menütechnik zugänglich sind.

Um Benutzern die Datensuche zu erleichtern, hat Eurostat Themenkreise, d. h. eine Untergliederung nach Sachgebieten, eingeführt. Daneben sind sowohl die Statistischen Dokumente als auch die Veröffentlichungen in bestimmte Reihen, wie zum Beispiel „Jahrbücher“, „Konjunktur“, „Methoden“, untergliedert, um den Zugriff auf die statistischen Informationen zu erleichtern.

Y. Franchet  
Generaldirektor

It is Eurostat's responsibility to use the European statistical system to meet the requirements of the Commission and all parties involved in the development of the single market.

To ensure that the vast quantity of accessible data is made widely available, and to help each user make proper use of this information, Eurostat has set up two main categories of document: statistical documents and publications.

The statistical document is aimed at specialists and provides the most complete sets of data: reference data where the methodology is well established, standardized, uniform and scientific. These data are presented in great detail. The statistical document is intended for experts who are capable of using their own means to seek out what they require. The information is provided on paper and/or on diskette, magnetic tape, CD-ROM. The white cover sheet bears a stylized motif which distinguishes the statistical document from other publications.

The publications proper tend to be compiled for a well-defined and targeted public, such as educational circles or political and administrative decision-makers. The information in these documents is selected, sorted and annotated to suit the target public. In this instance, therefore, Eurostat works in an advisory capacity.

Where the readership is wider and less well defined, Eurostat provides the information required for an initial analysis, such as yearbooks and periodicals which contain data permitting more in-depth studies. These publications are available on paper or in Videotext databases.

To help the user focus his research, Eurostat has created 'themes', i.e. a subject classification. The statistical documents and publications are listed by series: e.g. yearbooks, short-term trends or methodology in order to facilitate access to the statistical data.

Y. Franchet  
Director-General

Pour établir, évaluer ou apprécier les différentes politiques communautaires, la Commission des Communautés européennes a besoin d'informations.

Eurostat a pour mission, à travers le système statistique européen, de répondre aux besoins de la Commission et de l'ensemble des personnes impliquées dans le développement du marché unique.

Pour mettre à la disposition de tous l'importante quantité de données accessibles et faire en sorte que chacun puisse s'orienter correctement dans cet ensemble, deux grandes catégories de documents ont été créées: les documents statistiques et les publications.

Le document statistique s'adresse aux spécialistes. Il fournit les données les plus complètes: données de référence où la méthodologie est bien connue, standardisée, normalisée et scientifique. Ces données sont présentées à un niveau très détaillé. Le document statistique est destiné aux experts capables de rechercher, par leurs propres moyens, les données requises. Les informations sont alors disponibles sur papier et/ou sur disquette, bande magnétique, CD-ROM. La couverture blanche ornée d'un graphisme stylisé démarque le document statistique des autres publications.

Les publications proprement dites peuvent, elles, être réalisées pour un public bien déterminé, ciblé, par exemple l'enseignement ou les décideurs politiques ou administratifs. Des informations sélectionnées, triées et commentées en fonction de ce public lui sont apportées. Eurostat joue, dès lors, le rôle de conseiller.

Dans le cas d'un public plus large, moins défini, Eurostat procure des éléments nécessaires à une première analyse, les annuaires et les périodiques, dans lesquels figurent les renseignements adéquats pour approfondir l'étude. Ces publications sont présentées sur papier ou dans des banques de données de type vidéotex.

Pour aider l'utilisateur à s'orienter dans ses recherches, Eurostat a créé les thèmes, c'est-à-dire une classification par sujet. Les documents statistiques et les publications sont répertoriés par série — par exemple, annuaire, conjoncture, méthodologie — afin de faciliter l'accès aux informations statistiques.

Y. Franchet  
Directeur général

**ENERGIE**  
**Monatliche Statistiken**  
**ENERGY**  
**Monthly statistics**  
**ÉNERGIE**  
**Statistiques mensuelles**

**6** □ **1991**

Theme / Thème **4**  
Energy and industry / Énergie et industrie  
Series / Série **B**  
Short-term trends / Conjoncture

Zuständig für alle Informationen über die Energiestatistik: EUROSTAT, Luxemburg, Tel.: 4301-2040

For all information concerning the energy statistics, contact EUROSTAT, Luxembourg, tél. : 4301-2040

Pour toute information concernant les statistiques de l'énergie, s'adresser à EUROSTAT, Luxembourg, tél. : 4301-2040

Letzter Stand  Updated  Mise à jour 21.06.1991

Luxembourg: Office des publications officielles des Communautés européennes, 1991

Kat./cat. : CA-BX-91-006-3A-C

© CECA-CEE-CEEA, Bruxelles-Luxembourg, 1991

Reproduction autorisée, sauf à des fins commerciales, moyennant mention de la source.

*Printed in Belgium*

## INHALT

	Seite
I. - Kohle	5
II. - Kohlenwasserstoffe	15
III. - Elektrizität	33
IV. - Gesamtenergie	39
V. - Verschiedenes	47
- Kohlenbilanzen - Vorläufige Ergebnisse für 1990	48
- Preise : Durchschnittliche Einfuhrwerte - Tankerfrachtraten	61

Die Zahlen für die BR Deutschland geben die Situation vor dem 3.10.1990 wieder. Die Zahlen für die Zeit danach werden zu einem späteren Zeitpunkt veröffentlicht.

## TABLE OF CONTENTS

	Page
I. - Coal	5
II. - Hydrocarbons	15
III. - Electrical energy	33
IV. - All energy	39
V. - Miscellaneous	47
- Coal - Balance-sheets - Provisional results for 1990	48
- Prices : Average import values - Oil tanker freight rates	61

The figures for FR Germany refer to the state before 03.10.90. The figures corresponding to the situation after 03.10.90 will be published later.

## TABLE DE MATIERES

	Page
I. - Charbon	5
II. - Hydrocarbures	15
III. - Energie électrique	33
IV. - Total énergie	39
V. - Divers	47
- Charbon - Bilans - Résultats provisoires pour 1990	48
- Prix : Valeur moyenne à l'importation - Taux de frets pétroliers	61

Les données concernant la R.F. d'Allemagne correspondent à la situation avant le 03.10.90. Les données correspondant à la situation après le 03.10.90 seront publiées ultérieurement.

## ZEICHEN UND ABKÜRZUNGEN

:	Kein Nachweis vorhanden	tep	Rohöleinheit (41860 kJ Hu/kg)
-	Nichts	GWh	Gigawattstunde $10^6$ kWh
( )	Geschätzte Angabe	TJ	Terajoule = $10^9$ kJ
0	Hälfte der in der Tabelle verwendeten Einheit	NCV	Unterer Heizwert
t	Metrische Tonne	GCV	Oberer Heizwert
t=t	Tonne = Tonne	ECU	Europäische Währungseinheit

## SYMBOLS AND ABBREVIATIONS

:	no data available	tep	tonne of oil equivalent (41860 kjoules NCV/kg)
-	nil	GWh	gigawatt hour ( $10^6$ kWh)
( )	estimated data	TJ	terajoule ( $10^9$ kJ)
0	figur less than half the unit used	NCV	net calorific value
t	tonne (metric ton)	GCV	gross calorific value
t=t	tonne for tonne	ECU	european currency unit

## SIGNES ET ABBREVIATIONS

:	donnée non disponible	tep	tonne d'équivalent pétrole (41860 kjoules PCI/kg)
-	néant	GWh	gigawattheure ( $10^6$ kWh)
( )	donnée estimée	TJ	térajoule ( $10^9$ kJ)
0	chiffre inférieur à la moitié de l'unité employée	PCI	pouvoir calorifique inférieur
t	tonne métrique	PCS	pouvoir calorifique supérieur
t=t	tonne pour tonne	ECU	unité monétaire européenne

Nota : In this publication, the Continental practice of using a comma instead of a decimal point has been adopted.



**1**

Kohle

Coal

Charbon

Die Angaben sind in metrischen Tonnen ausgedrückt (Tonne = Tonne).

- Vereinigtes Königreich**
- Alle monatlichen Angaben, mit Ausnahme derjenigen für den Außenhandel, beziehen sich auf Zeiträume von vier bis fünf Wochen (vier Wochen für die beiden ersten Monate eines Quartals, fünf Wochen für den letzten Quartalsmonat).
- Bestände**
- Alle Angaben über die Bestände beziehen sich auf das Ende des Berichtszeitraums.
  - Für die Bundesrepublik Deutschland sind die Bestände der Steinkohlen- bzw. Kokserzeuger außerhalb der Zechen bzw. Kokereien (Nationale Steinkohlenreserven) auch in den Beständen enthalten.
- Außenhandel**
- Die veröffentlichten Daten sind den Meldungen der Importeure und Exporteure entnommen. Sie können daher von den Angaben abweichen, die von den Zollbehörden aufgestellt und in der Außenhandelsstatistik veröffentlicht werden.
  - Wegen der unterschiedlichen zeitlichen Erfassung der Aus- und Einfuhren (Fristen, Zwischenschaltung des Handels, Umleitung, Umladen, unterschiedliche Klassifizierung usw.) stimmt die Ausfuhr eines Mitgliedstaats in einen anderen nicht genau mit den Angaben zur Einfuhr dieses Landes aus dem Mitgliedstaat überein. Daher können die Daten für die "innergemeinschaftlichen Einfuhren" insgesamt von denjenigen für die "innergemeinschaftlichen Ausfuhren" abweichen.
  - Die Direkteinfuhren an Steinkohle für die in der Bundesrepublik Deutschland stationierten amerikanischen Truppen sind in den Zahlen der Tabellen "außergemeinschaftliche Einfuhren" und "Einfuhren aus den USA" enthalten.
- Steinkohle**
- Die Förderung umfaßt auch die Kohlegewinnung der Kleinzechen und Tagebaubetriebe.
  - Spanien : Ab 1. Januar 1987 umfassen die Daten über die Steinkohle auch die alte Braunkohle (lignito negro).
  - Die Angaben über die im Untertagebereich Beschäftigten beziehen sich auf das Ende des Berichtszeitraums.
  - Die Leistung für den Untertagebereich wird auf die in Stunden ausgedrückte Arbeitszeit bezogen. In den Angaben sind alle unter Tage Beschäftigten einschließlich des Aufsichtspersonals und der im Auftrag Dritter Arbeitenden erfaßt. Die Bestimmung der Leistung unter Tage umfaßt nur die Kohlegewinnung im eigentlichen Sinne.
  - Die "Lieferungen an Kraftwerke" umfassen die Lieferungen an die öffentlichen und zecheneigenen Elektrizitätswerke. Für die Bundesrepublik Deutschland sind außerdem noch die Lieferungen an die Bergbauverbundkraftwerke und an die Kraftwerke der Bundesbahn enthalten. In den "Lieferungen an die Industrie insgesamt" sind die Steinkohlenlieferungen an die Industriekraftwerke (Eigenerzeuger) mit enthalten.
- Kokereien**
- Alle Angaben über die Kokereien (Steinkohlenlieferungen, Bestände usw.) beziehen sich auf die zechen- und hütteneigenen sowie auf die unabhängigen Kokereien insgesamt.
  - In der Erzeugung von Hüttenkoks ist auch Steinkohlenschwelkoks, nicht jedoch Braunkohlenkoks enthalten.

The data are expressed in metric tonnes on a tonne = tonne basis.

- United Kingdom**
- All the monthly data, except those for external trade, refer to periods of four or five weeks (four weeks for the first two months of each quarter and five for the last).
- Stocks**
- All the data on stocks refer to the end of the period under review.
  - For the FR Germany, the stocks held by coal/coke producers outside the mines/coking plants (Nationale Steinkohlenreserve) are also included.
- External trade**
- As the data published are taken from the declarations made by importers and exporters, they may differ from the data recorded by the customs services and published in the external trade statistics.
  - Owing to differences in recording at the moment of import and export (delays, involvement of trade agencies, rerouting, transshipment, differences in classification, etc.), a country's exports to a Member State will not coincide exactly with the Member States declared imports from that country. Therefore data for total "Intra Community Imports" may differ from total "Intra Community Exports".
  - Direct imports of coal for American forces stationed in the FR of Germany are included in the figures shown in the tables "Extra Community Imports" and "Imports from the USA".
- Coal**
- Production includes that of small and open-cast mines.
  - Spain : as for January 1987 black lignite (lignito negro) is included in the data concerning hard coal.
  - The data on underground personnel refer to the end of period.
  - Underground productivity is based on the total working time expressed in hours. The calculations take account of all underground personnel, including supervisors and persons employed by an outside contractor. Underground productivity is determined only for actual coal mines.
  - "Deliveries to power stations" comprise the quantities delivered to public utility and pithead power stations. For the FR of Germany, deliveries to the "Bergbauverbundkraftwerke" and the Federal Railway power stations are also included. Supplies of coal to industries 'own-use' power stations are included in the tables "deliveries to all industries".
- Coking plants**
- All the data on coking plants (deliveries of coal, stocks, etc.) refer to all coking plants (i.e. those operated by mines and steelworks and those run independently).
  - The production of hard coke also includes semi-coke. Brown-coal coke is not included.

Les données sont exprimées en tonnes métriques, établies sur une comptabilisation tonne = tonne.

- Royaume-Uni**
- Toutes les données, sauf celles du commerce extérieur, se réfèrent à des périodes de 4 ou 5 semaines (4 semaines pour les deux premiers mois de chaque trimestre, 5 pour le dernier).
- Stocks**
- Toutes les données sur les stocks se réfèrent à la fin de la période considérée.
  - Pour la R.F. d'Allemagne, les stocks des producteurs de houille/coke existant hors des mines/cokeries (Nationale Steinkohlenreserve) sont également compris.
- Commerce extérieur**
- Les données publiées proviennent des déclarations des importateurs et exportateurs, elles peuvent donc différer des données relevées par les services douaniers et publiées dans les Statistiques du Commerce Extérieur.
  - Du fait des divergences de relevés à la sortie et à l'entrée (délais, entremise du commerce, détournement, transbordement, différences de classification, etc.) les exportations vers un pays de la Communauté peuvent ne pas coïncider exactement avec les importations de ce pays. Les données de l'ensemble des "Exportations intra-communautaires" peuvent donc différer légèrement de celles de l'ensemble "Importations intra-communautaires".
  - Les importations directes de houille destinée aux troupes américaines stationnées en R.F. d'Allemagne sont comprises dans les chiffres des tableaux "Importations Extra-Communautaires" et "Importations en provenance des USA".
- Houille**
- La production comprend celle des petites mines et des mines à ciel ouvert.
  - Espagne : à partir de janvier 1987 les données concernant la houille comprennent le lignite ancien (lignito negro).
  - Les données concernant le personnel employé au fond se réfèrent à la fin de période.
  - Le rendement au fond des mines est rapporté à la durée du temps de travail exprimée en heures. Dans les calculs, tout le personnel employé au fond, y compris le personnel de surveillance et celui travaillant sous contrat, est retenu. La détermination du rendement au fond ne porte que sur les exploitations minières proprement dites.
  - Les "Livraisons aux centrales électriques" couvrent les quantités livrées aux centrales électriques des services publics et des mines. Pour la R.F. d'Allemagne, les livraisons aux "Bergbauverbundkraftwerke" et aux centrales des chemins de fer fédéraux sont également comprises. L'approvisionnement en houille des autoproducteurs industriels est compris dans les tableaux "Livraisons à l'ensemble de l'industrie".
- Cokeries**
- Toutes les données concernant les cokeries (livraisons de houille, stocks, etc.) se réfèrent à l'ensemble des cokeries minières, sidérurgiques et indépendantes.



**Steinkohle***Aussergem. Einfuhren***Hard Coal***Extra-Community Imports***Houille***Import. extra com.*

Eur 12

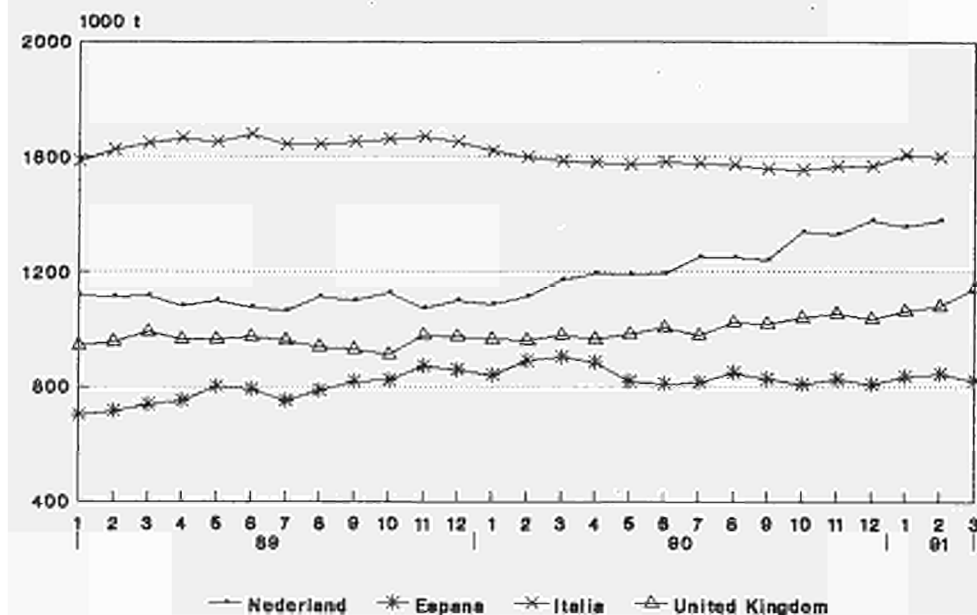
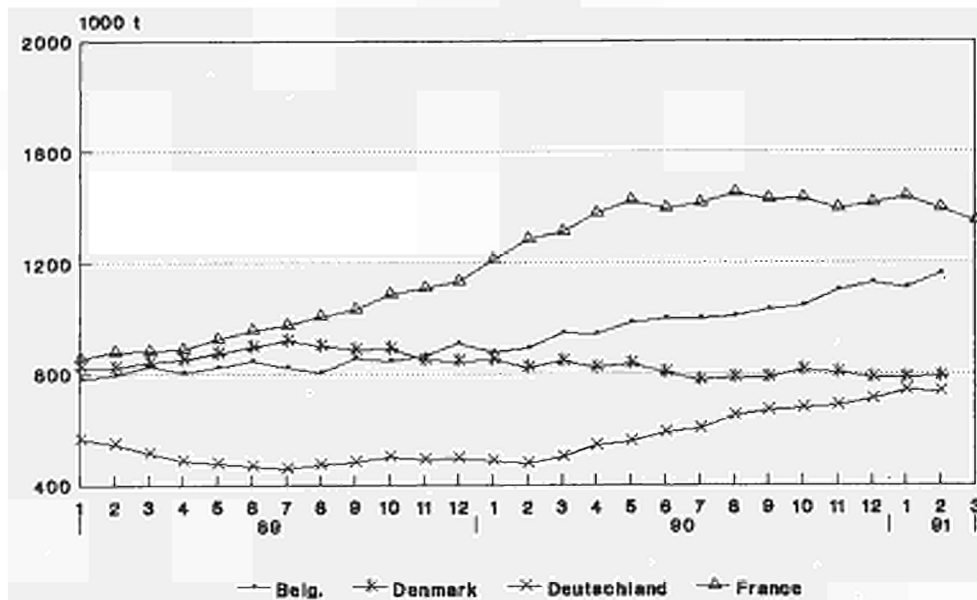
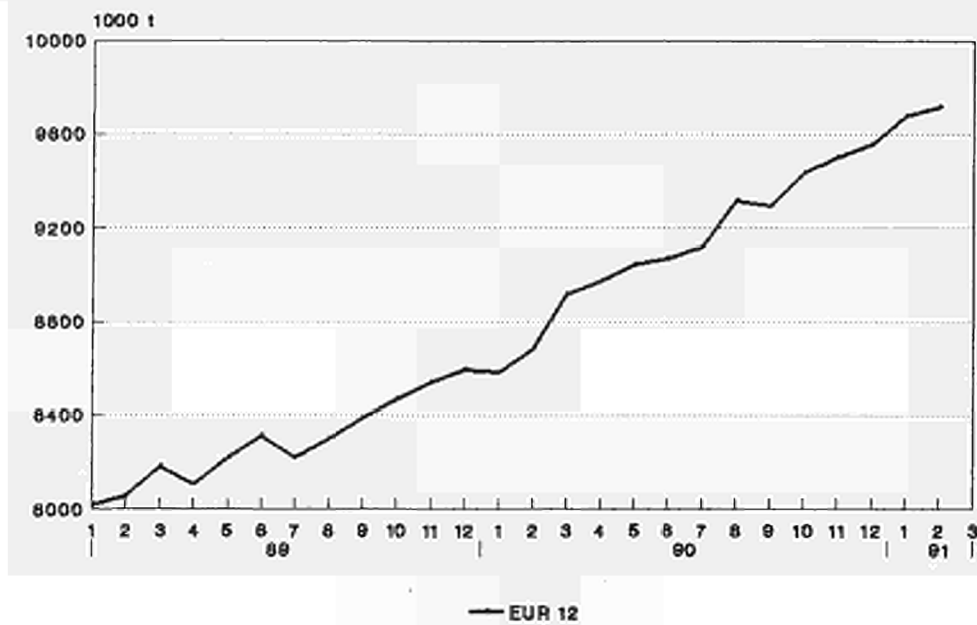

**Steinkohle**  
Einfuhren von Eur 12

**Hard Coal**  
Imports of Eur 12

**Houille**  
Importations de Eur 12

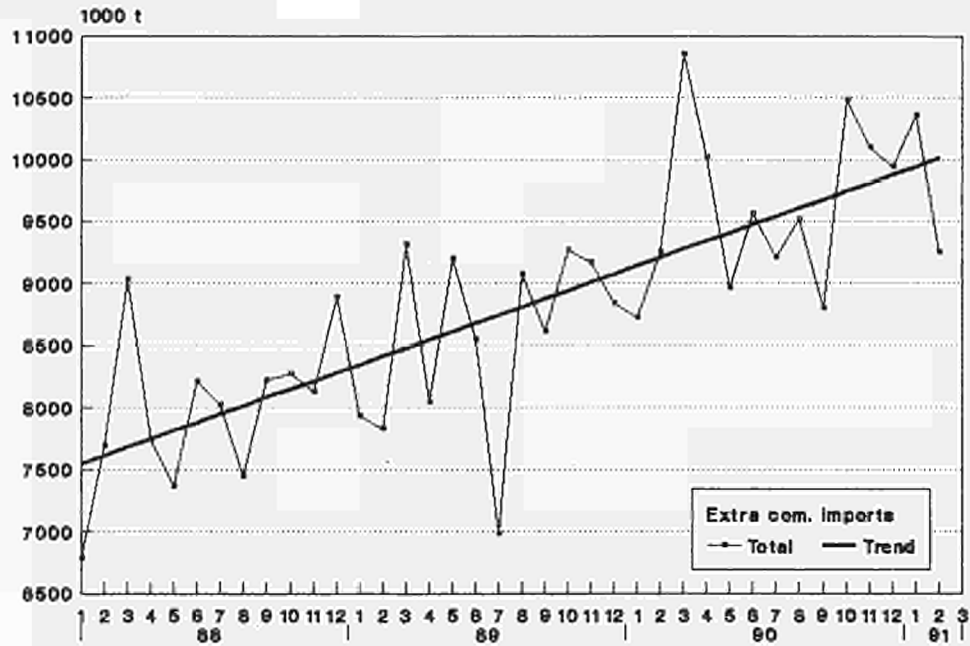

Source: Eurostat

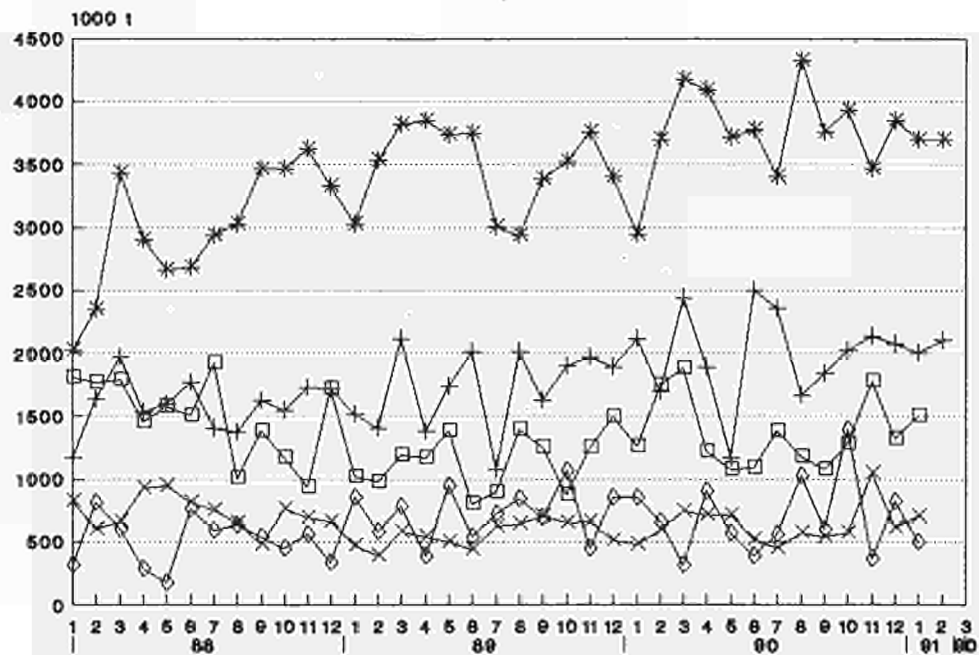

from: + South Africa \* USA □ Australia × Poland ◇ Columbia

Source: Eurostat

		EUR	EUR	BELGI-1		B. R.		ESPANA	FRANCE	IRELAND	ITALIA	LUXEM-	NEDER-	PORTU-	UNITED		
		1 2	1 0	BELGIE!		LAND						BOURG!	LAND	GAL	KINGDOM!		
<b>STEINKOHLE</b>		<b>HARD COAL</b>														<b>HOUILLE</b>	
<b>WICHTIGSTE POSITIONEN</b>		<b>PRINCIPAL AGGREGATES</b>														<b>PRINCIPAUX AGREGATS</b>	
<b>FOERDERUNG</b>		<b>PRODUCTION</b>														<b>PRODUCTION</b>	
<b>1000 T (T=T)</b>		<b>1000 T (T=T)</b>														<b>1000 T (T=T)</b>	
J - D 1989	208771	189219	1893	-	77451	-	19294	11471	43	75	-	-	-	-	258	98286	
J - D 1990	197389	177507	1037	-	76551	-	19616	10488	45	95	-	-	-	-	266	89291	
1990 FEB	16307	14659	127	-	6229	-	1625	894	4	8	-	-	-	-	23	7397	
MAR	19648	17894	132	-	7070	-	1729	1046	4	8	-	-	-	-	25	9634	
APR	15392	13774	101	-	6113	-	1598	931	4	8	-	-	-	-	20	6617	
MAY	16834	15001	92	-	6680	-	1812	925	4	8	-	-	-	-	21	7292	
1991 FEB	16350	14765	55	-	5939	-	1565	981	3	8	-	-	-	-	20	7779	
MAR	18153	16800	65	-	5983	-	1333	923	3	8	-	-	-	-	20	9818	
APR	15560	13923	60	-	6134	-	1617	900	3	8	-	-	-	-	20	6818	
MAY	15936	14316	60	-	5820	-	1600	900	3	8	-	-	-	-	20	7525	
90 JAN-MAY	82823	74312	600	-	33035	-	8400	4929	20	40	-	-	-	-	111	35688	
91 JAN-MAY	81403	73703	305	-	30412	-	7598	4750	15	40	-	-	-	-	102	38181	
1991/90 %	-1,7	-0,8	-49,2	-	-7,9	-	-9,5	-3,6	-25,0	-	-	-	-	-	-8,1	7,0	
<b>GESAMTBESTAEANDE BEI DEN ZECHEN</b>		<b>TOTAL COLLIERY STOCKS</b>														<b>STOCKS TOTAUX AUPRES DES MINES</b>	
<b>1000 T (T=T)</b>		<b>1000 T (T=T)</b>														<b>1000 T (T=T)</b>	
DEC 1989	32625	30845	97	-	18132	-	1777	2381	20	-	-	-	-	-	3	10215	
DEC 1990	30197	28747	92	-	17354	-	1448	2135	20	-	-	-	-	-	2	9146	
1990 JAN	31723	29897	100	-	17767	-	1823	2311	20	-	-	-	-	-	3	9699	
FEB	30013	28225	109	-	16596	-	1783	2301	20	-	-	-	-	-	5	9199	
MAR	30586	28830	120	-	17454	-	1750	2497	20	-	-	-	-	-	6	8739	
APR	30789	28994	118	-	17903	-	1790	2541	20	-	-	-	-	-	5	8412	
1991 JAN	28648	27254	102	-	16976	-	1390	1938	20	-	-	-	-	-	4	8218	
FEB	28347	26919	95	-	16705	-	1424	1890	20	-	-	-	-	-	4	8209	
MAR	28290	26876	98	-	16304	-	1410	2129	20	-	-	-	-	-	4	8325	
APR	:	:	:	-	16163	-	1452	:	20	-	-	-	-	-	4	8642	
<b>BESCHAEFTIGTE UNTER TAGE</b>		<b>PERSONNEL EMPLOYED UNDERGROUND</b>														<b>PERSONNEL EMPLOYE AU FOND</b>	
<b>1000</b>		<b>1000</b>														<b>1000</b>	
1990 JAN	196,7	161,1	3,2	-	91,1	-	35,0	10,5	0,3	-	-	-	-	-	0,6	56,0	
FEB	196,5	160,9	2,9	-	91,2	-	35,0	10,5	0,3	-	-	-	-	-	0,6	56,0	
MAR	194,4	158,8	2,7	-	90,5	-	35,0	10,3	0,3	-	-	-	-	-	0,6	55,0	
APR	192,6	157,0	2,6	-	89,0	-	35,0	10,1	0,3	-	-	-	-	-	0,6	55,0	
1991 JAN	179,8	146,2	1,8	-	85,7	-	33,0	8,4	0,3	-	-	-	-	-	0,6	50,0	
FEB	178,7	145,1	1,8	-	85,7	-	33,0	8,3	0,3	-	-	-	-	-	0,6	49,0	
MAR	177,5	143,9	1,8	-	85,5	-	33,0	8,3	0,3	-	-	-	-	-	0,6	48,0	
APR	176,6	143,0	1,8	-	85,0	-	33,0	7,9	0,3	-	-	-	-	-	0,6	48,0	
<b>LEISTUNG UNTER TAGE JE MANN UND STUNDE</b>		<b>UNDERGROUND OUTPUT PER MAN.HOUR</b>														<b>RENDEMENT AU FOND PAR HOMME.HEURE</b>	
<b>KG=KG</b>		<b>KG=KG</b>														<b>KG=KG</b>	
1989	603	650	328	-	645	-	329	589	-	-	-	-	-	-	-	680	
1990	622	684	361	-	670	-	341	634	-	-	-	-	-	-	-	704	
1989 DEC	628	671	380	-	649	-	327	625	-	-	-	-	-	-	-	701	
1990 JAN	568	620	371	-	624	-	314	664	-	-	-	-	-	-	-	619	
FEB	593	642	387	-	640	-	326	589	-	-	-	-	-	-	-	662	
MAR	628	678	388	-	663	-	329	677	-	-	-	-	-	-	-	701	
1990 DEC	628	673	356	-	670	-	331	678	-	-	-	-	-	-	-	679	
1991 JAN	614	660	325	-	626	-	340	763	-	-	-	-	-	-	-	701	
FEB	654	711	304	-	645	-	342	819	-	-	-	-	-	-	-	783	
MAR	:	:	374	-	658	-	279	799	-	-	-	-	-	-	-	808	
<b>GESAMTEINFUEHREN</b>		<b>TOTAL IMPORTS</b>														<b>IMPORTATIONS TOTALES</b>	
<b>1000 T</b>		<b>1000 T</b>														<b>1000 T</b>	
J - D 1989	111827	97652	12757	10878	6344	1193	10569	15967	3331	20733	195	14121	3606	12133			
J - D 1990	125416	110242	14761	9894	9320	1300	10455	19342	3300	20073	197	17334	4719	14721			
1989 DEC	9809	8843	1609	958	631	31	747	1393	396	1433	28	1416	219	948			
1990 JAN	9723	8417	601	828	676	57	851	1957	275	1785	19	1025	455	1194			
FEB	10118	8922	1143	656	476	195	997	2138	275	1667	6	1475	199	891			
MAR	11658	10313	1680	975	620	184	1019	1816	275	1851	27	1751	326	1134			
1990 DEC	11137	9836	1245	671	851	83	935	1720	275	1676	18	1441	366	1856			
1991 JAN	11490	9989	1365	911	1137	100	1111	1588	275	1782	4	1141	390	1686			
FEB	10531	9134	1230	795	716	120	1007	1240	275	1650	7	1313	390	1788			
MAR	:	:	:	:	802	150	818	1484	:	:	13	:	:	1907			
90 JAN-FEB	19841	17339	1744	1484	1152	252	1848	4095	550	3452	25	2500	654	2085			
91 JAN-FEB	22021	19123	2595	1706	1853	220	2118	2828	550	3432	11	2454	780	3474			
1991/90 %	11,0	10,3	48,8	15,0	60,9	-12,7	14,6	-30,9	-	-0,6	-56,0	-1,8	19,3	66,6			
<b>INNERGEMEINSCHAFTLICHE EINFUEHREN (EUR12)</b>		<b>INTRA COMMUNITY IMPORTS (EUR12)</b>														<b>IMPORT. INTRA COMMUNAUTAIRES (EUR12)</b>	
<b>1000 T</b>		<b>1000 T</b>														<b>1000 T</b>	
J - D 1989	8960		1816	548	653	-	408	1887	494	1374	52	945	155	628			
J - D 1990	10000		1559	571	682	-	644	2105	480	930	35	767	186	2041			
1989 DEC	970		161	51	69	-	53	244	49	198	19	62	13	51			
1990 JAN	994		125	77	49	-	62	295	40	94	4	86	-	162			
FEB	864		112	57	51	-	17	231	40	135	3	109	25	84			
MAR	805		111	103	54	-	84	252	40	40	-	53	6	62			
1990 DEC	1198		104	15	75	-	43	175	40	116	2	54	57	517			
1991 JAN	1078		134	3	90	-	83	172	40	32	3	68	15	438			
FEB	1155		130	20	46	-	70	117	40	50	-	105	15	562			
MAR	:		:	:	81	-	117	138	:	:	3	:	:	270			
90 JAN-FEB	1858		237	134	100	-	79	526	80	229	7	195	25	246			
91 JAN-FEB	2233		264	23	136	-	153	289	80	82	3	173	30	1000			
1991/90 %	20,2		11,4	-82,8	36,0	-	93,7	-45,1	-	-64,2	-57,1	-11,3	20,0	306,5			

	EUR	EUR	BELGI- QUE	DANMARK	B. R. DEUTSCH LAND	ELLAS	ESPAÑA	FRANCE	IRELAND	ITALIA	LUXEM- BOURG	NEDER- LAND	PORTU- GAL	UNITED KINGDOM
	1	2	1	0										
<b>STEINKOHLE AUSSENHANDEL 1000 T</b>	<b>HARD COAL EXTERNAL TRADE 1000 T</b>													<b>HOUILLE COMMERCE EXTERIEUR 1000 T</b>
<b>EINFUHREN AUS DER B.R. DEUTSCHLAND</b>	<b>IMPORTS FROM F.R. OF GERMANY</b>													<b>IMPORT. EN PROV. DE LA R.F. D'ALLEMAGNE</b>
J - D 1989	5632	5276	1621	7	-	-	356	1366	48	1255	4	723	-	252
J - D 1990	5089	4657	1411	6	-	-	432	1574	48	844	-	534	-	240
1989 NOV	460	434	144	1	-	-	26	145	5	78	1	45	-	15
DEC	513	487	110	1	-	-	26	197	5	78	-	83	-	13
1990 JAN	579	524	118	-	-	-	55	239	4	83	-	48	-	32
FEB	512	505	109	1	-	-	7	177	4	124	-	73	-	17
1990 NOV	324	270	121	-	-	-	54	87	4	-	-	36	-	22
DEC	404	374	93	1	-	-	30	114	4	106	-	39	-	17
1991 JAN	:	:	117	1	-	-	54	134	4	:	-	:	-	20
FEB	:	:	:	:	-	-	7	89	4	:	-	:	-	20
91/90JAN %	:	:	-0,8	-	-	-	-1,8	-43,9	-	:	-	:	-	-37,5
<b>EINFUHREN AUS VEREINIGTEM KOENIGREICH</b>	<b>IMPORTS FROM UNITED KINGDOM</b>													<b>IMPORT. EN PROV. DU ROYAUME-UNI</b>
J - D 1989	1444	1274	73	544	105	-	29	230	322	-	-	-	141	-
J - D 1990	1606	1401	98	564	139	-	145	300	300	-	-	-	60	-
1989 NOV	125	119	3	57	11	-	6	20	28	-	-	-	-	-
DEC	131	126	6	51	11	-	5	28	30	-	-	-	-	-
1990 JAN	166	163	2	77	9	-	3	50	25	-	-	-	-	-
FEB	133	126	1	56	14	-	7	30	25	-	-	-	-	-
1990 NOV	162	134	39	22	16	-	28	32	25	-	-	-	-	-
DEC	107	95	9	14	14	-	12	33	25	-	-	-	-	-
1991 JAN	113	96	15	2	22	-	17	32	25	-	-	-	-	-
FEB	:	:	:	:	4	-	34	28	25	-	-	-	-	-
91/90JAN %	-31,9	-41,1	650,0	-97,4	144,4	-	466,7	-36,0	-	-	-	-	-	-
<b>AUSSERGEEMEINSCHAFTLICHE EINFUHREN(EUR12)</b>	<b>EXTRA COMMUNITY IMPORTS (EUR12)</b>													<b>IMPORT. EXTRA COMMUNAUTAIRES (EUR12)</b>
J - D 1989	102867	10941	10330	5691	1193	10161	14080	2837	19359	143	13176	3451	11505	
J - D 1990	115416	13202	9323	8638	1300	9811	17237	2820	19143	162	16567	4533	12680	
1989 DEC	8839	1448	907	562	31	694	1149	347	1235	9	1354	206	897	
1990 JAN	8729	476	751	627	57	789	1662	235	1691	15	939	455	1032	
FEB	9254	1031	599	425	195	980	1907	235	1532	3	1366	174	807	
MAR	10853	1569	872	566	184	935	1564	235	1811	27	1698	320	1072	
1990 DEC	9939	1141	656	776	83	892	1545	235	1560	16	1387	309	1339	
1991 JAN	10412	1231	908	1047	100	1028	1416	235	1750	1	1073	375	1248	
FEB	9376	1100	775	670	120	937	1123	235	1600	7	1208	375	1226	
MAR	:	:	:	721	150	701	1346	235	:	10	:	:	1637	
90 JAN-FEB	17983	1507	1350	1052	252	1769	3569	470	3223	18	2305	629	1839	
91 JAN-FEB	19788	2331	1683	1717	220	1965	2539	470	3350	8	2281	750	2474	
1991/90 %	10,0	54,7	24,7	63,2	-12,7	11,1	-28,9	-	3,9	-55,6	-1,0	19,2	34,5	
<b>EINFUHREN AUS DEN USA</b>	<b>IMPORTS FROM THE USA</b>													<b>IMPORTATIONS EN PROVENANCE DES USA</b>
J - D 1989	41769	37637	5700	3166	294	285	2990	6211	1290	10776	-	5053	1142	4862
J - D 1990	45107	40136	5878	3224	665	14	3174	6604	1200	11013	-	6165	1797	5373
1989 NOV	3761	3293	367	289	1	64	362	526	64	893	-	486	106	603
DEC	3399	3165	652	312	1	-	186	549	70	894	-	300	48	387
1990 JAN	2941	2617	87	219	68	-	214	419	100	929	-	419	110	376
FEB	3691	3446	635	258	65	-	160	685	100	950	-	473	85	280
1990 NOV	3467	3144	770	247	46	-	188	289	100	1080	-	267	135	345
DEC	3843	3434	364	179	-	-	262	558	100	968	-	615	147	650
1991 JAN	:	:	291	298	25	-	455	435	100	:	-	:	:	389
FEB	:	:	:	:	10	:	315	514	100	:	-	:	:	501
91/90JAN %	:	:	234,5	36,1	-63,2	-	112,6	3,8	-	:	-	:	:	3,5
<b>EINFUHREN AUS AUSTRALIEN</b>	<b>IMPORTS FROM AUSTRALIA</b>													<b>IMPORTATIONS EN PROVENANCE D'AUSTRALIE</b>
J - D 1989	13668	12662	1134	1650	94	-	955	2596	137	1131	-	3244	51	2676
J - D 1990	16346	15403	1402	1127	414	-	943	3551	100	214	-	5562	-	3033
1989 NOV	1246	1173	55	206	4	-	73	268	-	20	-	113	-	507
DEC	1492	1441	231	122	2	-	-	167	-	22	-	549	51	348
1990 JAN	1263	1261	53	175	54	-	2	435	-	64	-	156	-	324
FEB	1743	1549	140	82	5	-	194	446	-	150	-	346	-	380
1990 NOV	1781	1610	171	32	84	-	171	178	10	-	-	765	-	370
DEC	1322	1240	121	220	5	-	82	393	10	-	-	349	-	142
1991 JAN	:	:	140	136	46	-	66	517	10	-	-	:	-	397
FEB	:	:	:	:	3	-	-	162	10	-	-	:	:	211
91/90JAN %	:	:	164,2	-22,3	-14,8	-	3200,0	18,9	-	-	-	:	-	22,5

		EUR	EUR	BELGI- QUE	DANMARK	DEUTSCH- LAND	B. R.	ELLAS	ESPANA	FRANCE	IRELAND	ITALIA	LUXEM- BOURG	INEDER- LAND	PORTU- GAL	UNITED KINGDOM	
		1	2	1	0	1	1	1	1	1	1	1	1	1	1	1	
STEINKOEHLE AUSSENHANDEL 1000 T		HARD COAL EXTERNAL TRADE 1000 T														HOUILLE COMMERCE EXTERIEUR 1000 T	
EINFUHREN AUS SUEDAFRIKA				IMPORTS FROM SOUTH AFRICA								IMPORT. EN PROVENANCE D'AFRIQUE DU SUD					
J - D 1989	1	20640	13897	3178	-	2544	725	4986	848	76	4928	124	1136	1757	338		
J - D 1990	1	23899	17146	4522	-	4490	952	4667	866	60	4371	139	1394	2086	352		
1989	NOV	1974	1239	385	-	181	63	563	62	6	413	15	103	172	11		
	DEC	1888	1376	506	-	340	7	405	-	5	415	6	90	107	7		
1990	JAN	2116	1383	249	-	263	57	466	122	5	492	12	172	267	11		
	FEB	1700	1039	229	-	184	195	581	68	5	300	1	45	80	12		
1990	NOV	2135	1336	481	-	319	43	648	71	5	332	12	41	151	32		
	DEC	2073	1518	413	-	503	43	476	-	5	321	15	147	79	71		
1991	JAN	:	:	669	-	544	:	382	130	5	:	1	:	:	62		
	FEB	:	:	:	-	304	:	477	72	5	:	7	:	:	48		
91/90JAN	%	:	:	168,7	-	106,8	:	-18,0	6,6	-	:	-91,7	:	:	463,6		
EINFUHREN AUS POLEN				IMPORTS FROM POLAND								IMPORT. EN PROVENANCE DE POLOGNE					
J - D 1989	1	6692	6550	287	871	1733	-	109	406	601	818	-	778	33	1056		
J - D 1990	1	7554	7264	268	964	2230	-	250	396	600	656	-	1129	40	1021		
1989	NOV	663	663	-	118	221	-	-	47	50	57	-	-	-	170		
	DEC	507	507	33	88	150	-	-	1	40	57	-	83	-	55		
1990	JAN	479	438	-	48	160	-	41	18	50	69	-	30	-	63		
	FEB	593	593	-	114	137	-	-	49	50	30	-	143	-	70		
1990	NOV	1049	1005	15	66	333	-	4	106	50	128	-	114	40	193		
	DEC	607	589	84	49	157	-	18	76	50	58	-	72	-	43		
1991	JAN	:	:	40	66	340	-	5	37	50	:	-	:	:	58		
	FEB	:	:	:	199	-	-	5	70	50	:	-	:	:	36		
91/90JAN	%	:	:	-	37,5	112,5	-	-87,8	105,6	-	:	-	:	:	-7,9		
EINFUHREN AUS DER UDSSR				IMPORTS FROM USSR								IMPORT. EN PROVENANCE D'URSS					
J - D 1989	1	3469	3187	78	790	408	183	282	772	-	488	19	269	-	180		
J - D 1990	1	4391	4106	220	1133	280	176	285	777	-	874	21	31	-	594		
1989	NOV	337	314	-	104	36	13	23	57	-	68	2	18	-	16		
	DEC	295	295	5	38	35	24	-	109	-	71	3	7	-	3		
1990	JAN	203	203	27	70	39	-	-	55	-	-	3	-	-	9		
	FEB	303	258	4	65	21	-	45	100	-	29	2	27	-	10		
1990	NOV	310	295	-	136	3	-	15	37	-	29	2	-	-	88		
	DEC	457	403	76	74	35	-	54	97	-	50	2	-	-	69		
1991	JAN	:	:	35	141	17	-	-	100	-	:	-	-	-	57		
	FEB	:	:	:	7	:	-	-	30	-	:	-	-	-	35		
91/90JAN	%	:	:	29,6	101,4	-56,4	-	-	81,8	-	:	-	-	-	533,3		
EINFUHREN AUS KANADA				IMPORTS FROM CANADA								IMPORT. EN PROVENANCE DU CANADA					
J - D 1989	1	2730	2503	21	580	18	-	-	574	-	50	-	530	227	730		
J - D 1990	1	3262	3100	308	647	45	-	-	687	-	-	-	437	162	976		
1989	NOV	108	108	-	49	-	-	-	-	-	5	-	2	-	52		
	DEC	129	129	9	-	-	-	-	2	-	5	-	58	-	55		
1990	JAN	392	347	56	29	8	-	-	10	-	-	-	60	45	184		
	FEB	208	199	-	31	1	-	-	162	-	-	-	5	9	-		
1990	NOV	382	359	48	63	3	-	-	187	-	-	-	3	23	55		
	DEC	258	226	48	-	1	-	-	3	-	-	-	65	32	109		
1991	JAN	:	:	-	-	2	-	-	7	-	-	-	:	:	-		
	FEB	:	:	:	2	-	-	-	30	-	-	-	:	:	56		
91/90JAN	%	:	:	-	-	-75,0	-	-	-30,0	-	-	-	:	:	-		
EINFUHREN AUS KOLUMBIEN				IMPORTS FROM COLOMBIA								IMPORT. EN PROVENANCE DE LA COLOMBIE					
J - D 1989	1	8721	7798	59	2454	178	-	681	1293	693	520	-	1727	242	874		
J - D 1990	1	8445	7653	145	1987	120	-	403	1932	720	295	-	1497	389	957		
1989	NOV	449	312	-	-	3	-	137	125	-	34	-	-	-	150		
	DEC	855	754	5	182	4	-	101	117	100	38	-	266	-	42		
1990	JAN	856	762	-	134	2	-	61	352	60	69	-	100	33	45		
	FEB	661	661	5	40	3	-	-	224	60	12	-	268	-	49		
1990	NOV	364	324	30	132	10	-	-	33	60	-	-	22	40	37		
	DEC	822	783	21	134	23	-	-	130	60	91	-	99	39	225		
1991	JAN	:	:	35	267	3	-	115	51	60	:	-	:	:	244		
	FEB	:	:	:	23	-	-	140	92	60	:	-	:	:	282		
91/90JAN	%	:	:	-	99,3	50,0	-	88,5	-85,5	-	:	-	:	:	442,2		

	EUR 1 2	EUR 1 0	BELGI- QUE BELGIE	DANMARK DANMARK	B. R. DEUTSCH- LAND	ELLAS	ESPAÑA	FRANCE	IRELAND	ITALIA	LUXEM- BOURG	NEDER- LAND	PORTU- GAL	UNITED KINGDOM
<b>STEINKOHLE AUSSENHANDEL 1000 T</b>	<b>HARD COAL EXTERNAL TRADE 1000 T</b>													<b>HOUILLE COMMERCE EXTERIEUR 1000 T</b>
<b>EINFUHREN AUS CHINA</b>	<b>IMPORTS FROM CHINA</b>													<b>IMPORT. EN PROVENANCE DE LA CHINE</b>
J - D 1989	3017	2960	428	260	96	-	57	1115	4	330	-	278	-	449
J - D 1990	2754	2754	310	57	10	-	-	1796	-	364	-	148	-	69
1989 NOV	390	390	5	59	25	-	-	195	-	31	-	30	-	45
DEC	236	236	6	-	7	-	-	192	-	31	-	-	-	-
1990 JAN	369	369	3	57	8	-	-	248	-	51	-	1	-	1
FEB	237	237	19	-	2	-	-	113	-	44	-	59	-	-
1990 NOV	270	270	79	-	-	-	-	164	-	-	-	27	-	-
DEC	287	287	4	-	-	-	-	280	-	-	-	-	-	3
1991 JAN	:	:	9	-	-	-	-	126	-	-	-	:	-	3
FEB	:	:	:	-	:	-	-	132	-	-	-	:	-	3
91/90JAN %	:	:	200,0	-	-	-	-	-49,2	-	-	-	:	-	200,0
<b>GESAMTAUSFUHREN</b>	<b>TOTAL EXPORTS</b>													<b>EXPORTATIONS TOTALES</b>
J - D 1989	10363	10356	800	44	5565	34	7	703	23	-	-	1113	-	2074
J - D 1990	11339	11337	668	41	5275	-	2	578	24	-	-	2447	-	2304
1989 DEC	1045	1045	110	16	542	10	-	44	3	-	-	138	-	182
1990 JAN	1260	1260	42	6	670	-	-	40	2	-	-	233	-	267
FEB	892	892	54	-	421	-	-	32	2	-	-	204	-	179
MAR	1199	1199	41	5	551	-	-	53	2	-	-	270	-	277
1990 DEC	1012	1012	62	9	552	-	-	43	2	-	-	161	-	183
1991 JAN	629	629	61	7	284	-	-	52	2	-	-	106	-	117
FEB	:	:	:	:	420	-	-	57	2	-	-	353	-	163
MAR	:	:	:	:	:	-	-	68	2	-	-	:	-	194
90 JAN-FEB	2152	2152	96	6	1091	-	-	72	4	-	-	437	-	446
91 JAN-FEB	:	:	:	:	704	-	-	109	4	-	-	459	-	280
1991/90 %	:	:	:	:	-35,5	-	-	51,4	-	-	-	5,0	-	-37,2
<b>INNERGEMEINSCHAFTLICHE AUSFUHREN (EUR12)</b>	<b>INTRA COMMUNITY EXPORTS (EUR12)</b>													<b>EXPORT. INTRA COMMUNAUTAIRES (EUR12)</b>
J - D 1989	9063		728	21	5276	6	7	566	23	-	-	1041	-	1395
J - D 1990	9963		668	9	4906	-	2	460	24	-	-	2335	-	1559
1989 DEC	849		106	-	463	-	-	36	3	-	-	135	-	106
1990 JAN	1126		42	-	649	-	-	37	2	-	-	212	-	184
FEB	806		54	-	400	-	-	26	2	-	-	198	-	126
MAR	1071		41	-	530	-	-	35	2	-	-	264	-	199
1990 DEC	890		62	9	490	-	-	38	2	-	-	160	-	129
1991 JAN	589		61	-	260	-	-	49	2	-	-	106	-	111
FEB	:		:	:	385	-	-	48	2	-	-	352	-	135
MAR	:		:	:	:	-	-	58	2	-	-	:	-	175
90 JAN-FEB	1932		96	-	1049	-	-	63	4	-	-	410	-	310
91 JAN-FEB	:		:	:	645	-	-	97	4	-	-	458	-	246
1991/90 %	:		:	:	-38,5	-	-	54,0	-	-	-	11,7	-	-20,6
<b>AUSSERGEMEINSCHAFTLICHE AUSFUHREN (EUR12)</b>	<b>EXTRA COMMUNITY EXPORTS (EUR12)</b>													<b>EXPORT. EXTRA COMMUNAUTAIRES (EUR12)</b>
J - D 1989	1300		72	23	289	28	-	137	-	-	-	72	-	679
J - D 1990	1376		-	32	369	-	-	118	-	-	-	112	-	745
1989 DEC	196		4	16	79	10	-	8	-	-	-	3	-	76
1990 JAN	134		-	6	21	-	-	3	-	-	-	21	-	83
FEB	86		-	-	21	-	-	6	-	-	-	6	-	53
MAR	128		-	5	21	-	-	18	-	-	-	6	-	78
1990 DEC	122		-	-	62	-	-	5	-	-	-	1	-	54
1991 JAN	40		-	7	24	-	-	3	-	-	-	-	-	6
FEB	73		-	-	35	-	-	9	-	-	-	1	-	28
MAR	:		:	:	12	-	-	10	-	-	-	:	-	19
90 JAN-FEB	220		-	6	42	-	-	9	-	-	-	27	-	136
91 JAN-FEB	113		-	7	59	-	-	12	-	-	-	1	-	34
1991/90 %	-48,6		-	16,7	40,5	-	-	33,3	-	-	-	-96,3	-	-75,0

	EUR	EUR	BELGI-		B. R.									UNITED
	1	1	QUE	DANMARK	DEUTSCH	ELLAS	ESPAÑA	FRANCE	IRELAND	ITALIA	LUXEM-	NEDER-	PORTU-	INGDOM
	2	0	BELGIE		LAND						BOURG	LAND	GAL	UK
<b>STEINKOHLE</b>														
<b>LIEFERUNGEN</b>														
1000 T														
<b>GESAMTINLANDSLIEFERUNGEN</b>														
J - D 1989	311899	277928	13876	10560	78632	1276	30039	28770	3382	20087	194	12926	3932	108225
J - D 1990	318515	283361	14894	9886	80323	1385	30163	30425	3279	20332	195	15010	4991	107632
1989 NOV	26957	24240	1089	880	7501	100	2405	2876	346	1363	20	748	312	9317
DEC	28843	26340	1630	880	7373	117	2236	2576	369	1373	28	1285	267	10709
1990 JAN	26069	23182	703	1149	7252	119	2410	3242	342	1720	20	866	477	7769
FEB	26723	23918	1240	818	6531	107	2585	3207	250	1549	6	1287	220	8923
1990 NOV	28316	25191	1684	1151	7356	120	2672	2510	288	1778	16	1205	453	9083
DEC	27866	25149	1239	1308	7096	120	2332	2892	290	1811	18	1257	385	9118
1991 JAN	:	:	1156	1294	7577	:	2602	2667	334	1819	4	1232	405	9019
FEB	:	:	:	:	:	:	:	2337	290	:	7	:	:	:
91/90JAN %	:	:	64,4	12,6	4,5	:	8,0	-17,7	-2,3	5,8	-80,0	42,3	-15,1	16,1
<b>LIEFERUNGEN AN KRAFTWERKE</b>														
J - D 1989	194062	169386	4721	9696	43983	-	21874	11072	2018	9389	-	7800	2802	80707
J - D 1990	203322	177762	5606	9112	46419	-	21830	12368	1959	10504	-	9713	3730	82081
1989 NOV	16991	15054	491	808	4510	-	1716	1316	185	530	-	320	221	6894
DEC	17718	15979	523	808	4253	-	1547	1110	190	540	-	806	192	7749
1990 JAN	16782	14738	294	1085	4443	-	1700	1561	232	901	-	430	344	5792
FEB	16872	14848	238	754	3966	-	1882	1555	140	730	-	643	142	6822
1990 NOV	18039	15762	544	1087	4270	-	1986	838	178	959	-	908	291	6978
DEC	17878	15884	526	1240	4175	-	1650	1158	180	992	-	654	344	6959
1991 JAN	:	:	643	1229	4663	-	1928	998	224	1000	-	800	300	6800
FEB	:	:	:	:	4836	-	:	1041	180	:	-	:	:	:
91/90JAN %	:	:	118,7	13,3	5,0	-	13,4	-36,1	-3,4	11,0	-	86,0	-12,8	17,4
<b>LIEFERUNGEN AN KOKEREIEN</b>														
J - D 1989	70777	65902	7134	-	23652	-	4544	9758	-	9102	-	4051	331	12205
J - D 1990	67716	62922	7135	-	22541	-	4418	9626	-	8400	-	4044	376	11176
1989 NOV	5803	5425	451	-	1988	-	378	764	-	700	-	316	-	1206
DEC	6511	6135	926	-	1964	-	376	783	-	700	-	380	-	1382
1990 JAN	5231	4838	259	-	1952	-	348	725	-	700	-	251	45	951
FEB	6004	5607	815	-	1744	-	340	862	-	700	-	562	57	924
1990 NOV	5962	5531	889	-	1896	-	368	808	-	700	-	220	63	1018
DEC	5782	5363	543	-	1847	-	387	929	-	700	-	518	32	826
1991 JAN	5473	5020	306	-	1944	-	423	840	-	700	-	330	30	900
FEB	:	:	:	-	1711	-	:	694	-	700	-	:	:	:
91/90JAN %	4,6	3,8	18,1	-	-0,4	-	21,6	15,9	-	-	-	31,5	-33,3	-5,4
<b>LIEFERUNGEN AN INDUSTRIE INSGESAMT</b>														
J - D 1989	32162	28487	1274	480	9035	1275	2876	5805	417	1428	194	1059	799	7520
J - D 1990	33379	29476	1429	532	9477	1385	3018	6187	360	1260	195	1239	885	7412
1989 NOV	2747	2413	88	40	812	100	243	493	41	119	20	110	91	590
DEC	2977	2660	101	40	925	117	242	393	46	119	28	97	75	794
1990 JAN	2752	2382	96	44	681	119	282	661	30	105	20	182	88	444
FEB	2675	2375	147	44	695	107	279	574	30	105	6	81	21	586
1990 NOV	3006	2664	176	44	959	120	243	545	30	105	16	76	99	593
DEC	2592	2356	99	46	797	120	227	383	30	105	18	83	9	675
1991 JAN	2675	2394	144	45	710	120	206	533	30	105	4	100	75	603
FEB	:	:	:	:	848	:	:	332	30	105	7	:	:	697
91/90JAN %	-2,8	0,5	50,0	2,3	4,3	0,8	-27,0	-19,4	-	-	-80,0	-45,1	-14,8	35,8
<b>LIEFERUNGEN AN HAUSHALTE UND DEPUTATE</b>														
J - D 1989	12169	11469	739	384	726	1	700	1714	947	168	-	16	-	6774
J - D 1990	11479	10768	704	242	757	-	711	1833	960	168	-	14	-	6090
1989 NOV	1125	1066	58	32	84	-	59	210	120	14	-	2	-	546
DEC	1398	1339	80	32	116	-	59	260	133	14	-	2	-	702
1990 JAN	1033	973	52	20	69	-	60	244	80	14	-	3	-	491
FEB	958	898	39	20	57	-	60	187	80	14	-	1	-	500
1990 NOV	1060	1000	74	20	113	-	60	280	80	14	-	1	-	418
DEC	1283	1232	69	22	136	-	51	329	80	14	-	2	-	580
1991 JAN	1297	1254	63	20	180	-	43	254	80	14	-	2	-	641
FEB	:	:	:	:	161	:	:	230	80	14	-	:	-	790
91/90JAN %	25,6	28,9	21,2	-	160,9	-	-28,3	4,1	-	-	-	-33,3	-	30,5

	EUR	EUR	BELGI- QUE	DANMARK	DEUTSCH- LAND	B. R. I. ELLAS	ESPAÑA	FRANCE	IRELAND	ITALIA	LUXEM- BOURG	NEDER- LAND	PORTU- GAL	UNITED KINGDOM
	1 2	1 0	BELGIE											
<b>STEINKOHLKOKS</b>	<b>HARD COKE</b>												<b>COKE DE FOUR</b>	
<b>WICHTIGSTE POSITIONEN</b>	<b>PRINCIPAL AGREGATES</b>												<b>PRINCIPAUX AGREGATS</b>	
<b>1000 T</b>	<b>1000 T</b>												<b>1000 T</b>	
<b>ERZEUGUNG DER KOKEREIEN</b>	<b>PRODUCTION OF COKING PLANTS</b>												<b>PRODUCTION DES COKERIES</b>	
J - D 1989	52662	49236	5457	-	18372	-	3166	7323	-	6743	-	2897	260	8444
J - D 1990	50077	46614	5420	-	17580	-	3233	7197	-	5626	-	2736	230	8055
1989 DEC	4508	4219	466	-	1547	-	272	629	-	581	-	226	17	770
1990 JAN	4316	4021	468	-	1515	-	276	626	-	486	-	228	19	698
FEB	3988	3696	425	-	1365	-	275	559	-	445	-	201	17	701
MAR	4283	3995	472	-	1508	-	268	620	-	479	-	220	20	696
1990 DEC	4083	3794	446	-	1450	-	273	605	-	485	-	237	16	571
1991 JAN	4122	3832	450	-	1421	-	274	587	-	490	-	244	16	640
FEB	3878	3615	450	-	1282	-	246	567	-	470	-	222	17	624
MAR	:	:	:	-	1397	-	:	583	-	:	-	239	17	761
90 JAN-FEB	8304	7717	893	-	2880	-	551	1185	-	931	-	429	36	1399
91 JAN-FEB	8000	7447	900	-	2703	-	520	1154	-	960	-	466	33	1264
1991/90 %	-3,7	-3,5	0,8	-	-6,1	-	-5,6	-2,6	-	3,1	-	8,6	-8,3	-9,6
<b>BESTAENDE BEI DEN KOKEREIEN</b>	<b>STOCKS AT COKING PLANTS</b>												<b>STOCKS AUPRES DES COKERIES</b>	
DEC 1989	5104	4971	63	-	3781	13	96	293	-	407	-	29	37	385
DEC 1990	5359	5243	126	-	4201	9	82	479	-	149	-	28	34	251
1989 DEC	5104	4971	63	-	3781	13	96	293	-	407	-	29	37	385
1990 JAN	4947	4827	65	-	3793	10	86	316	-	425	-	27	34	191
FEB	5017	4880	58	-	3802	12	105	357	-	400	-	30	32	221
MAR	5145	5018	47	-	3793	10	96	371	-	374	-	28	31	395
1990 DEC	5359	5243	126	-	4201	9	82	479	-	149	-	28	34	251
1991 JAN	:	:	:	-	4341	9	91	483	-	:	-	:	31	854
FEB	:	:	:	-	4270	9	93	467	-	:	-	:	31	728
MAR	:	:	:	-	4151	9	:	441	-	:	-	:	31	708
<b>INNERGEMEINSCHAFTLICHE EINFUHREN (EUR12)</b>	<b>INTRA COMMUNITY IMPORTS (EUR12)</b>												<b>IMPORT. INTRA COMMUNAUTAIRES (EUR12)</b>	
J - D 1989	4061	516	39	352	4	38	1278	6	-	1416	221	19	172	
J - D 1990	3370	367	28	364	4	42	923	-	-	1332	224	17	69	
1989 NOV	291	32	3	30	-	2	91	-	-	106	25	-	2	
DEC	299	37	2	30	-	3	74	2	-	120	25	2	2	
1990 JAN	293	29	2	22	-	2	111	-	-	109	13	1	4	
FEB	272	32	2	26	3	3	91	-	-	99	12	1	3	
1990 NOV	290	34	4	28	-	4	72	-	-	112	20	2	14	
DEC	265	13	1	27	-	5	77	-	-	121	16	1	4	
1991 JAN	:	39	4	59	-	4	58	-	-	87	:	1	6	
FEB	:	:	3	21	-	1	55	-	-	105	:	1	16	
<b>AUSSERGEMEINSCHAFTLICHE AUSFUHREN (EUR12)</b>	<b>EXTRA COMMUNITY EXPORTS (EUR12)</b>												<b>EXPORT. EXTRA COMMUNAUTAIRES (EUR12)</b>	
J - D 1989	2556	2512	123	-	1612	-	44	203	-	194	-	75	-	305
J - D 1990	947	930	82	-	294	-	17	130	-	161	-	57	-	206
1989 NOV	132	127	18	-	46	-	5	17	-	20	-	2	-	24
DEC	179	174	12	-	104	-	5	16	-	20	-	4	-	18
1990 JAN	78	78	4	-	34	-	-	12	-	4	-	5	-	19
FEB	75	74	6	-	13	-	1	7	-	27	-	11	-	10
1990 NOV	90	88	10	-	29	-	2	11	-	15	-	1	-	22
DEC	53	53	8	-	21	-	-	7	-	3	-	-	-	14
1991 JAN	:	:	4	-	:	-	2	:	-	:	-	2	-	16
FEB	:	:	:	-	:	-	2	:	-	:	-	:	-	12
<b>LIEFERUNGEN AN STAHLINDUSTRIE</b>	<b>DELIVERIES TO IRON/STEEL INDUSTRY</b>												<b>LIVR. A L'INDUSTRIE SIDERURGIQUE</b>	
J - D 1989	47092	43948	5183	-	16131	26	2908	6769	-	5385	1476	2293	236	6685
J - D 1990	43969	40777	5138	-	14157	17	2982	6759	-	4800	1446	2100	210	6360
1989 NOV	3691	3429	399	-	1247	2	246	487	-	463	122	188	16	521
DEC	3528	3260	423	-	1087	2	248	523	-	410	123	171	20	521
1990 JAN	3741	3468	420	-	1179	2	252	618	-	422	125	172	21	530
FEB	3629	3353	433	-	1114	2	258	598	-	419	107	150	18	530
1990 NOV	3393	3143	409	-	1174	1	243	534	-	202	121	172	7	530
DEC	3396	3153	365	-	1117	1	242	551	-	258	123	208	1	530
1991 JAN	3384	3106	300	-	1147	1	268	569	-	275	96	188	10	530
FEB	3330	3050	350	-	1125	1	270	496	-	270	106	172	10	530
90 JAN-FEB	7370	6821	853	-	2293	4	510	1216	-	841	232	322	39	1060
91 JAN-FEB	6714	6156	650	-	2272	2	538	1065	-	545	202	360	20	1060
1991/90 %	-8,9	-9,7	-23,8	-	-0,9	-50,0	5,5	-12,4	-	-35,2	-12,9	11,8	-48,7	-
<b>JUENGERE BRAUNKOHL (FOERDERUNG)</b>	<b>BROWN COAL LIGNITE (PRODUCTION)</b>												<b>LIGNITE RECENT (PRODUCTION)</b>	
J - D 1989	185031	167754	-	-	109875	49772	17277	483	6090	1534	-	-	-	-
J - D 1990	181881	165509	-	-	107589	49787	16372	573	6000	1560	-	-	-	-
1989 DEC	15107	13996	-	-	9467	3827	1111	71	510	121	-	-	-	-
1990 JAN	15316	14124	-	-	9138	4273	1192	82	500	131	-	-	-	-
FEB	13754	12994	-	-	8080	4216	760	64	500	134	-	-	-	-
MAR	15464	14078	-	-	8884	4494	1386	76	500	124	-	-	-	-
1990 DEC	15235	13711	-	-	9574	3439	1524	68	500	130	-	-	-	-
1991 JAN	16187	14757	-	-	10032	4000	1430	84	500	141	-	-	-	-
FEB	15434	13995	-	-	9074	4200	1439	71	500	150	-	-	-	-
MAR	15767	14608	-	-	9383	4500	1159	75	500	150	-	-	-	-
90 JAN-MAR	44534	41196	-	-	26102	12983	3338	222	1500	389	-	-	-	-
91 JAN-MAR	47388	43360	-	-	28489	12700	4028	230	1500	441	-	-	-	-
1991/90 %	6,4	5,3	-	-	9,1	-2,2	20,7	3,6	-	13,4	-	-	-	-





# 2

Kohlenwasserstoffe  
Hydrocarbons  
Hydrocarbures

## I. ROHÖL UND FEEDSTOCKS

Alle Angaben lauten auf 1 000 metrische Tonnen.

- Förderung** - Die Rohölförderung umfaßt auch die Kondensate, die bei den Rohölvorkommen auftreten, die Naturbenzine sowie andere Kondensate, die bei der Gewinnung, Reinigung und Stabilisierung von Naturgas anfallen, sofern sie in den Raffinerien umgewandelt werden.
- Einfuhren** - So wie für alle Aussenhandelsposten der Energiebilanz beruht die Ermittlung der Einfuhren auf Begriffen, wie sie für den Generalhandel üblich sind. Demnach umfassen die Einfuhren von Rohöl und Feedstock (letztere sind Mineralölerzeugnisse, die zur späteren Destillation bestimmt sind) sämtliche in das Hoheitsgebiet eines jeden Landes eingeführten Mengen, einschließlich derjenigen, die (i) zur Weiterverarbeitung für ausländische Rechnung bestimmt, (ii) vorübergehend eingeführt, (iii) auf Zollausschlußlager eingeführt, (iv) auf Speziallager für ausländische Rechnung eingeführt, (v) aus nationalen überseeischen Landesteilen bzw. Hoheitsgebieten eingeführt sind. Nicht dazu gehören jedoch diejenigen Mengen, die im Transitwege - insbesondere durch Rohrfernleitungen - das nationale Hoheitsgebiet durchqueren. Die Angaben stammen meistens aus den Einfuhrmeldungen, die nicht unbedingt mit den Zollerklärungen, auf die sich die Außenhandelsstatistik stützt, übereinstimmen müssen. Die Länderaufteilung der Einfuhren erfolgt nach ihrer Herkunftszuordnung.
- Einsatz in den Raffinerien** - Dieser Posten umfaßt den Raffineriedurchsatz an Rohöl und Feedstocks einschließlich der für fremde Rechnung verarbeiteten Mengen. Die Zahlen sind um die aus der petrochemischen Industrie stammenden Rückläufe sowie um die Wiedereinsatzerzeugnisse aus dem Raffineriekreislauf bereinigt worden.
- Ausfuhren** - Die Ausfuhren von Rohöl und Feedstocks enthalten gemäß dem Außenhandelsbegriff alle aus dem nationalen Hoheitsgebiet eines jeden Landes ausgeführten Mengen. Sie entsprechen u.a. denjenigen Mengen, die (i) im Ausland verarbeitet oder umgewandelt werden sollen, (ii) nach Verarbeitung oder Umwandlung reexportiert, (iii) nur vorübergehend exportiert, (iv) nach nationalen überseeischen Landesteilen oder Hoheitsgebieten exportiert, (v) an nationale oder ausländische, im Ausland stationierte Streitkräfte geliefert (soweit keine Geheimhaltungsvorschriften entgegenstehen) werden. Ausgeschlossen sind jedoch diejenigen Mengen, die das nationale Hoheitsgebiet im Transit durchqueren oder der Versorgung der Hochseeschifffahrt (Bunkermengen) dienen.

## II. MINERALÖLERZEUGNISSE

Alle Angaben erfolgen in 1 000 metrischen Tonnen.

- Nettoerzeugung der Raffinerien** - Dieser Posten umfaßt die Raffinerieerzeugung aller Mineralölerzeugnisse (einschließlich der nicht-energetischen) mit Ausnahme des Raffinerieeigenverbrauchs und der Raffinerieverluste. Die Zahlen sind um die aus dem Raffineriekreislauf stammenden Wiedereinsatzerzeugnisse sowie um die Rückläufe aus der petrochemischen Industrie bereinigt worden. Für eine detaillierte Aufzählung der Erzeugnisse wird auf den Anhang zum Bulletin 3/1976 "Energiestatistik" verwiesen.
- Ein- und Ausfuhren Bunker** - Es gelten hierfür die Begriffsbestimmungen, die für die Einfuhren und Ausfuhren im vorherigen Kapitel I, Rohöl und Feedstocks aufgeführt worden sind.
- Inlands-lieferungen** - Betrifft ausschließlich die an die Hochseeschifffahrt aller Flaggen gelieferten Bunkermengen, und zwar einschließlich der aus Beständen der Zollausschluß- und Sonderlager entnommenen Mengen. Ausgenommen sind dagegen die Liefermengen für den Bedarf des internationalen Flugverkehrs.
- Inlands-lieferungen** - Dieser Posten erfaßt alle in den Ländern für energetische Zwecke ausgelieferten Mengen. Dazu gehören die Umwandlungsmengen (Kraftwerke) sowie der Endverbrauch (Haushalte, Industrie, Verkehr). Der Eigenbedarf der Energieerzeuger fällt nicht hierunter. Der Verbrauch der petrochemischen Industrie wird als Nettozahl verbucht, d.h. ohne Rückläufe aus der petrochemischen Industrie. Für Frankreich enthalten die Zahlen nicht den Militärverbrauch.

## III. NATURGAS

Die Angaben erfolgen in Terajoule (TJ) auf Basis des oberen Heizwertes (HO). Die monatlichen Angaben für das Vereinigte Königreich beziehen sich auf die Zeiträume von 4 oder 5 Wochen (4 Wochen bei den beiden ersten Monaten eines jeden Quartals, 5 Wochen beim letzten Quartalsmonat).

- Erzeugung** - Es handelt sich hier um gereinigtes Naturgas nach Aussonderung der im Gas enthaltenen unbrauchbaren Stoffe. Ausgeschlossen sind solche Mengen, die durch Abblasen, Fackeln und Produktionsversuche eliminiert werden; ferner die in den Lagerstätten eingepressten Mengen. Der Eigenverbrauch der Erzeuger ist eingeschlossen. Die Erzeugung von Synthesegas ist nicht enthalten.
- Ein- und Ausfuhren** - Mengen, die das nationale Hoheitsgebiet auf dem Transitwege durchqueren, insbesondere in Rohrfernleitungen, sind ausgeschlossen.
- Bruttoinlandsverbrauch an Naturgas** - Dieser Posten errechnet sich nach der Formel:  $\text{Naturgasproduktion} + \text{Einfuhren aus den Niederlanden} + \text{sonstige nicht veröffentlichte Einfuhren aus der Gemeinschaft} + \text{Einfuhren aus Drittländern} - \text{Ausfuhren an die Gemeinschaft} - \text{Ausfuhren an Drittländer (unveröffentlicht)} \pm \text{Bestandsveränderungen (unveröffentlicht)} = \text{Bruttoinlandsverbrauch an Naturgas}$ .

## I. CRUDE OIL AND FEEDSTOCKS

All data are expressed in 1000 metric tonnes

- Production** - Production of crude oil includes condensates "associated" with crude oil deposits, natural gasolines, and other condensates obtained on production, purification and stabilization of natural gas only when these materials undergo transformation in refineries.
- Imports** - As for all trade aggregates relative to the energy balance sheets, the definition of imports is based on a general trade concept. Hence imports of crude oil include all quantities of crude and feedstocks (i.e. semi refined petroleum products for further distillation; therefore for F.R. Germany imported finished petroleum products which are later retreated in refineries are excluded) imported into the national territory and therefore includes those quantities: (i) destined for treatment on behalf of other countries; (ii) only imported on a temporary basis; (iii) imported and deposited in uncleared bonded warehouses; (iv) imported and placed in special warehouses on behalf of foreign countries; (v) imported from regions and/or from territories overseas under national sovereignty. However, those quantities passing through the national territory in transit, mainly via oil-pipelines, are excluded. The data is generally based on direct declarations submitted by importers and may differ from data supplied by the customs services and published in the foreign trade statistics. The breakdown of imports by country is given by the country of origin of the product.
- Transformation input** - This aggregate covers the total quantities of crude oil, feedstocks and petroleum products treated or retreated in refineries including those quantities destined for treatment on behalf of other countries. The data is net of backflows of petroleum products from petrochemical installations for re-distillation and also net of petroleum products recycled within refineries.
- Exports** - Exports of crude oil and feedstocks similarly follow a general trade definition and cover all quantities exported from the national territory and therefore include those quantities: (i) destined to undergo treatment of transformation abroad, (ii) re-exported after treatment or transformation, (iii) exported on a temporary basis, (iv) exported to regions or territories overseas under national sovereignty, (v) supplied to national or foreign troops stationed abroad (in so far as secrecy permits). Quantities passing through the national territory in transit or which serve to supply bunkers of sea going ships, are not included.

## II. PETROLEUM PRODUCTS

All data are expressed in 1 000 metric tonnes.

- Net production** - This aggregate covers the refinery production of all petroleum products (including products for non-energy use), net of refinery own consumption and losses. The data is also net of recycled products within refineries and backflows from the petrochemical industry. For the definitions of petroleum products see "Energy statistics" supplement - Bulletin 3/1976.
- Imports and Exports** - These are defined in the same way as for the imports and exports of "crude oil and feedstocks" listed above. For F.R. Germany imports of petroleum products include quantities intended for retreatment in refineries.
- Bunkers** - This represents the deliveries to bunkers of sea-going vessels of all flags, including those quantities deposited in uncleared bonded warehouses and in special warehouses. However, deliveries for the needs of international air traffic are excluded (these are included in inland deliveries).
- Inland deliveries** - These are the total quantities of petroleum products delivered in the national territory for both energy and non-energy use. Included, therefore, are deliveries of all products for transformation to other forms of energy (e.g. to electrical power stations) and for final consumption (deliveries to households, industry or for transport). The energy producer's own consumption is not included. Deliveries to the petrochemical industry are accounted for on a net basis (i.e. net of backflows from the petrochemical industry). For France, deliveries for military consumption are not included.

## III. NATURAL GAS

All data are expressed in Terajoules (TJ) on the basis of gross calorific value (GCV). The United Kingdom monthly data refers to periods of 4 or 5 weeks (4 weeks for the first two months of each quarter, 5 for the last month).

- Production** - Covers only purified natural gas after removal of inert matter contained in the gas. The amounts indicated are those after deduction of quantities used for blow-offs, flaring, production tests and the amounts reinjected into the strata. The producer's own consumption is included. The production of substitute natural gas is not included.
- Imports/ Exports** - Quantities passing through the national territory in transit are excluded (mainly through gas pipelines).
- Gross Inland** - This series is calculated as follows: **Consumption** Production of natural gas + imports from the Netherlands + other imports from the Community (not shown) + imports from third party countries - exports to the Community and exports to third party countries (not shown)  $\pm$  stock change (not shown).

## I. PETROLE BRUT ET FEEDSTOCKS

Toutes les données sont exprimées en 1000 tonnes métriques.

- Production** - La production de pétrole brut comprend les condensats "associés" dans les gisements de pétrole brut, les essences naturelles et d'autres condensats obtenus lors de la production, de l'épuration et de la stabilisation du gaz naturel, seulement dans les cas où ces produits subissent une transformation dans les raffineries.
- Importations** - Comme pour tous les agrégats du commerce extérieur relatifs au bilan d'énergie, la définition des importations repose sur le concept de commerce général. Ainsi, les importations de pétrole brut et de feedstocks (produits pétroliers semi-raffinés destinés à une distillation ultérieure dont sont exclues les importations de produits pétroliers destinés à un retraitement en R.F. d'Allemagne), englobent toutes les quantités importées dans le territoire national, y compris les quantités : (i) destinées au traitement à façon pour compte étranger, (ii) importées à titre temporaire, (iii) importées et mises en entrepôts hors douane, (iv) importées et mises en entrepôts spéciaux pour compte étranger, (v) importées en provenance de régions ou de territoires d'outre-mer sous la souveraineté nationale. Ne sont cependant pas comprises les quantités qui traversent le territoire national en transit, notamment par oléoducs. Les données sont, en général, fondées sur les déclarations des importateurs et peuvent de ce fait différer des données douanières, publiées dans les statistiques du commerce extérieur. La ventilation des importations par pays suit la notion d'origine des produits.
- Entrées en transformation** - Cet agrégat englobe toutes les quantités de pétrole brut, de feedstocks et de produits pétroliers à retraiter, entrées en traitement dans les raffineries (y compris le traitement à façon pour le compte étranger). Les chiffres sont nets des restitutions de produits pétroliers en provenance de l'industrie pétrochimique, ainsi que des produits pétroliers recyclés à l'intérieur des raffineries.
- Exportations** - Les exportations de pétrole brut et de feedstocks suivent la notion de commerce général et couvrent donc toutes les quantités exportées à partir du territoire national. Elles comprennent entre autres les quantités : (i) destinées à subir un traitement ou une transformation à l'étranger, (ii) réexportées après traitement ou transformation; (iii) exportées à titre temporaire; (iv) exportées à destination de régions ou de territoires d'outre-mer sous la souveraineté nationale; (v) fournies aux troupes nationales ou étrangères stationnées à l'étranger (dans la mesure où des dispositions concernant le secret ne s'y opposent pas). Ne sont cependant pas comprises les quantités qui traversent le territoire national en transit ou qui sont destinées au soutage des navires de haute mer.

## II. PRODUITS PETROLIERS

Toutes les données sont exprimées en 1 000 tonnes métriques.

- Production nette** - Cet agrégat représente la production en raffineries de tous les produits pétroliers (y compris les produits à usage non énergétique), à l'exclusion de la consommation propre de raffineries et des pertes de raffinage. Les chiffres sont nets des produits recyclés à l'intérieur de l'industrie pétrochimique. Pour la définition des produits pétroliers, voir le document ad hoc paru en supplément au bulletin 3/1976 "Statistiques de l'énergie".
- Importations et Exportations** - Définies par analogie aux importations/exportations de pétrole brut et de feedstocks ci-dessus. Les importations totales de produits pétroliers en R.F. d'Allemagne comprennent les quantités à retraiter en raffinerie.
- Soutes** - Concerne l'approvisionnement des navires de haute mer, quel que soit leur pavillon, y compris les quantités prélevées dans les entrepôts hors douane et dans les entrepôts spéciaux. Sont exclues les fournitures pour les besoins du trafic aérien international (sont incluses dans les livraisons intérieures).
- Livraisons** - Cet agrégat correspond au total des quantités livrées dans le pays pour l'ensemble des usages énergétiques et non-énergétiques. Cette rubrique englobe les livraisons pour transformations (aux centrales électriques) et pour consommation "finale" (livraisons aux foyers domestiques, aux industries ou pour le transport). La consommation propre des producteurs d'énergie n'est pas comprise. Les livraisons à l'industrie pétrochimique sont comptabilisées sur une base nette (c.à.d. nette des produits restitués par l'industrie pétrochimique). Pour la France, les chiffres ne comprennent pas la consommation militaire.

## III. GAZ NATUREL

Les données sont exprimées en Terajoules (TJ) - sur la base du pouvoir calorifique supérieur (PCS). Les données mensuelles du Royaume-Uni concernent des périodes de 4 ou 5 semaines (4 semaines pour les deux premiers mois de chaque trimestre et 5 pour le dernier mois).

- Production** - Ne concerne que le gaz naturel épuré après élimination des matières inertes contenues dans le gaz. Les chiffres indiqués sont ceux relevés après déduction des quantités utilisées pour les lâchers, les brûlés à la torche, les essais de production et des quantités réinjectées dans le gisement. La consommation propre des producteurs est incluse. La production de gaz naturel de substitution n'est pas incluse.
- Importations/ Exportations** - Les quantités qui traversent le territoire national en transit (par exemple par gazoduc) sont exclues.
- Consommation intérieure brute** - Cet agrégat est calculé à partir de la formule suivante: production de gaz naturel + importations en Pays-Bas + autres importations en provenance de la Communauté (non-publié) + importations en provenance des pays tiers - exportations vers la Communauté et exportations vers pays tiers (non-publié)  $\pm$  variations des

**Motorenbenzin**  
Inlandslieferungen

**Motor spirit**  
Inland deliveries  
Eur 12

**Essences moteur**  
Livraisons intérieures

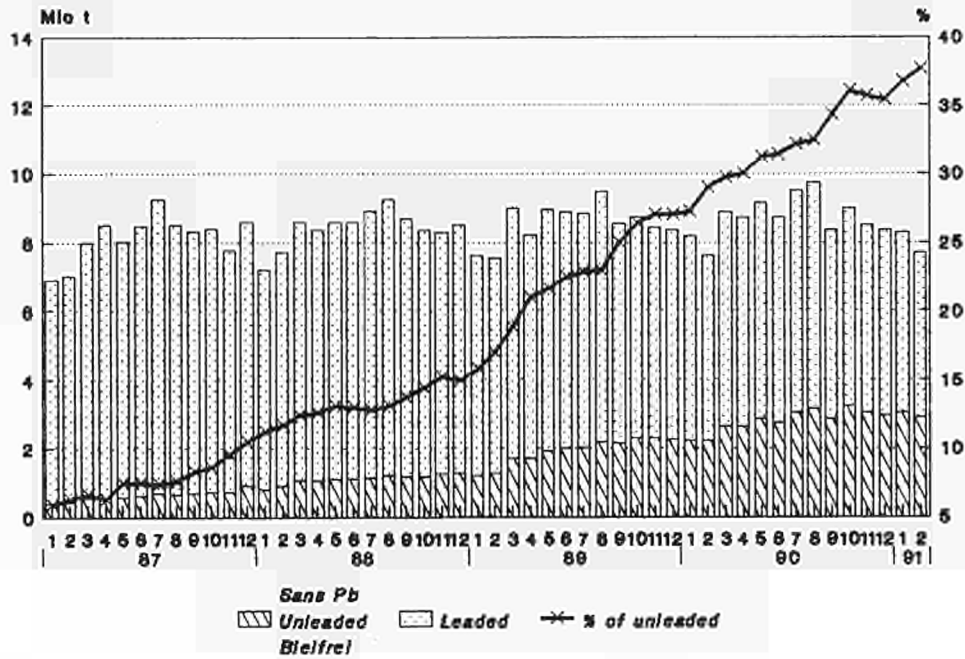

**Bleifrei**  
Inlandslieferungen

**Unleaded**  
Inland deliveries  
Eur 12

**Sans plomb**  
Livraisons intérieures

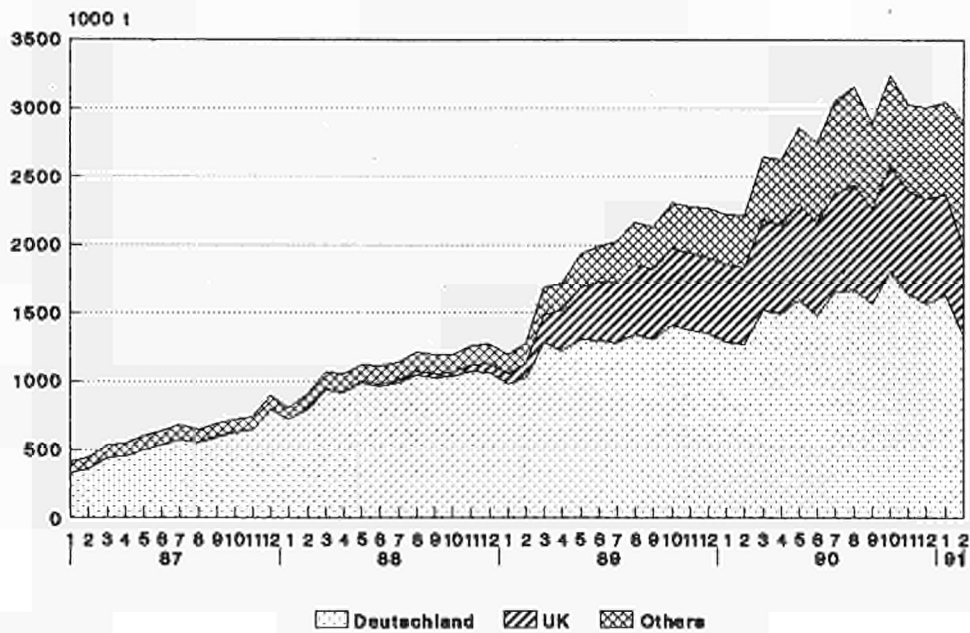

Source: Eurostat

## Petroleum Products

### Inland deliveries

Eur 12

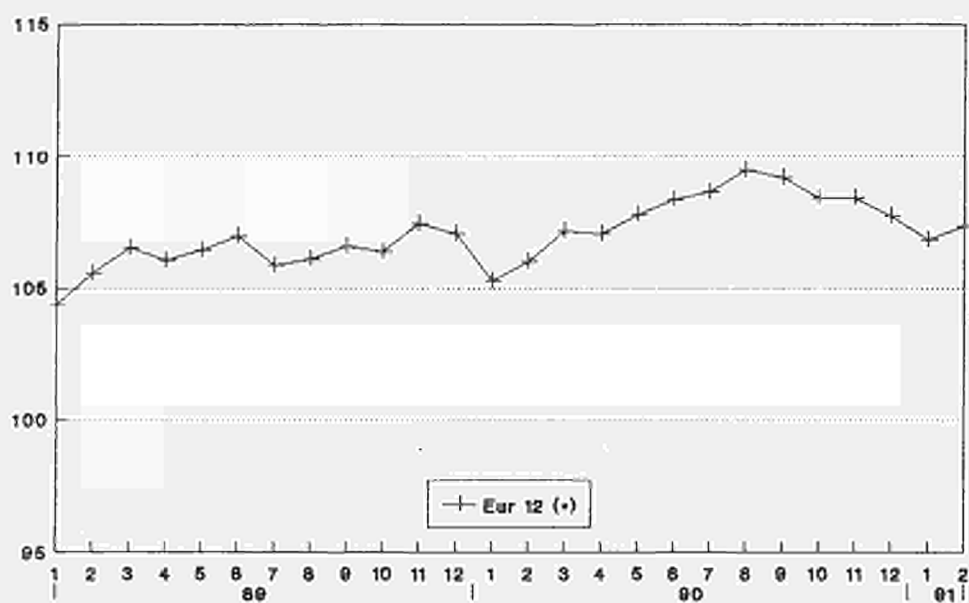

(\*) 12 month moving total - 1985=100

## Petroleum Products

### Inland deliveries

Eur 12

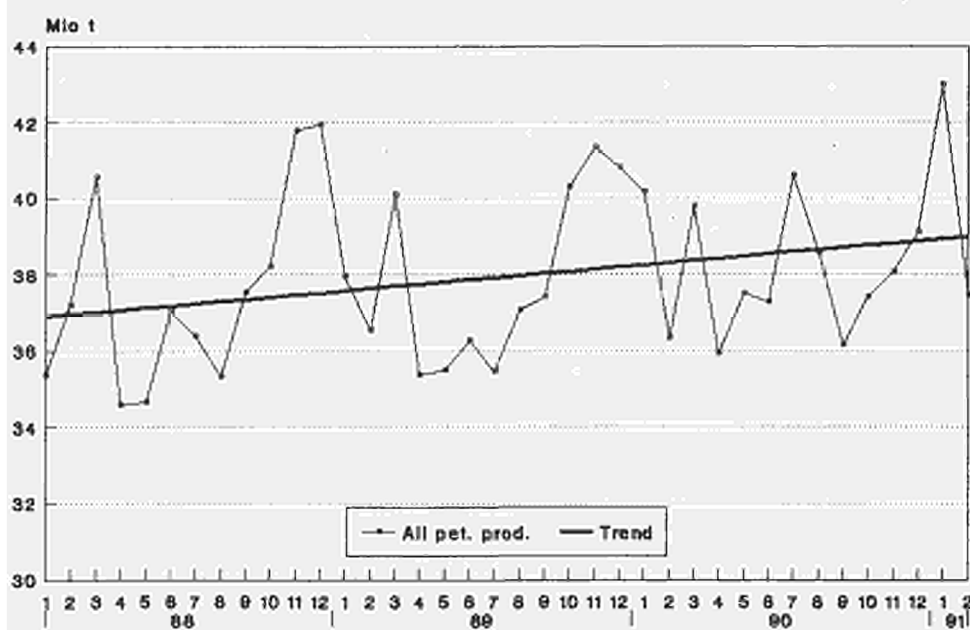

Source: Eurostat

	EUR 12	EUR 10	BELGIQUE BELGIE	DANMARK	DEUTSCHLAND	ELLAS	ESPAÑA	FRANCE	IRELAND	ITALIA	LUXEMBOURG	NEDERLAND	PORTUGAL	UNITED KINGDOM
<b>ROHOEL UND FEEDSTOCKS</b>														
1000 T														
<b>FOERDERUNG</b>														
<b>PRODUCTION</b>														
J - D 1989	111939	110901	-	5530	3792	906	1038	3243	-	4355	-	3814	-	89261
J - D 1990	112562	111767	-	5995	3595	825	795	3023	-	4753	-	3976	-	89600
1989 DEC	10000	9912	-	493	312	69	88	285	-	389	-	325	-	8039
1990 JAN	10267	10185	-	474	298	80	82	276	-	408	-	367	-	8282
FEB	8998	8930	-	447	263	64	68	239	-	433	-	326	-	7158
MAR	10063	9995	-	464	304	68	68	275	-	376	-	366	-	8142
1990 DEC	8963	8898	-	560	266	74	65	252	-	371	-	325	-	7050
1991 JAN	9030	8968	-	565	(270)	78	62	248	-	470	-	333	-	7004
FEB	9164	9103	-	513	(260)	68	61	219	-	278	-	(330)	-	7435
MAR	:	:	-	567	:	76	84	248	-	:	-	:	-	8500
90 JAN-FEB	19265	19115	-	921	561	144	150	515	-	841	-	693	-	15440
91 JAN-FEB	18194	18071	-	1078	530	146	123	467	-	748	-	663	-	14439
1991/90 %	-5,6	-5,5	-	17,0	-5,5	1,4	-18,0	-9,3	-	-11,1	-	-4,3	-	-6,5
<b>GESAMTEINFUHREN</b>														
TOTAL IMPORTS														
<b>IMPORTATIONS TOTALES</b>														
<b>ROHOEL UND FEEDSTOCKS</b>														
1000 T														
<b>PRODUCTION</b>														
J - D 1989	431279	369508	29670	5226	66152	15295	51486	72482	1575	78393	-	51122	10285	49593
J - D 1990	450919	386032	28999	4673	71882	15775	53686	75403	1925	85646	-	49015	11201	52714
1989 DEC	37312	32914	2922	447	6083	1053	4006	6779	229	7263	-	4258	392	3880
1990 JAN	38380	32686	2496	399	6084	1136	4501	6298	129	7607	-	3983	1193	4554
FEB	34365	29424	2126	370	5267	1418	4092	5926	126	6132	-	3979	849	4080
MAR	36757	31896	2696	100	6255	1908	3060	5665	128	6556	-	3374	1001	5214
1990 DEC	39096	32871	2541	435	6401	1174	5419	6562	197	7736	-	3664	806	4161
1991 JAN	40721	34839	2792	581	(6000)	1171	4602	6884	129	7325	-	4909	1280	5048
FEB	35169	29612	2200	583	(5500)	889	4607	6057	192	6406	-	(4000)	(950)	3785
MAR	:	:	:	425	:	1285	4058	6684	130	:	-	:	:	4115
90 JAN-FEB	72745	62110	4622	769	11351	2554	8593	12224	255	13739	-	7962	2042	8634
91 JAN-FEB	75890	64451	4992	1164	11500	2060	9209	12941	321	13731	-	8909	2230	8833
1991/90 %	4,3	3,8	8,0	51,4	1,3	-19,3	7,2	5,9	25,9	-0,1	-	11,9	9,2	2,3
<b>ROHOEL</b>														
<b>CRUDE OIL</b>														
<b>PETROLE BRUT</b>														
J - D 1989	390948	331732	24798	4325	56152	13687	49466	65216	1508	66531	-	51122	9750	38393
J - D 1990	412828	351478	25090	4017	71882	14482	50741	69589	1919	73740	-	49015	10609	41744
1989 DEC	34774	30501	2538	349	6083	971	3906	6515	229	6392	-	4258	367	3166
1990 JAN	36238	30659	2176	338	6084	1071	4409	5918	129	7057	-	3983	1170	3903
FEB	31563	26917	1878	280	5267	1378	3867	5589	126	5172	-	3979	779	3248
MAR	33504	28959	2598	81	6255	1906	3562	4874	128	5574	-	3374	983	4169
1990 DEC	35737	29755	2309	383	6401	971	5219	6098	195	6624	-	3664	763	3110
1991 JAN	38255	32551	2526	511	(6000)	959	4496	6633	129	6651	-	4909	1208	4233
FEB	33201	27761	2000	544	(5500)	743	4540	5778	192	5682	-	(4000)	(900)	3322
MAR	:	:	:	369	:	1087	3892	6514	130	:	-	:	:	3419
<b>FEEDSTOCKS</b>														
<b>FEEDSTOCKS</b>														
<b>PETROLE SEMI RAFFINE</b>														
J - D 1989	40331	37776	4872	901	-	1608	2020	7266	67	11862	-	-	535	11200
J - D 1990	38091	34554	3909	656	-	1293	2945	5814	6	11906	-	-	592	10970
1989 DEC	2538	2413	384	98	-	82	100	264	-	871	-	-	25	714
1990 JAN	2142	2027	320	61	-	65	92	380	-	550	-	-	23	651
FEB	2802	2507	248	90	-	40	225	337	-	960	-	-	70	832
MAR	3253	2937	98	19	-	2	298	791	-	982	-	-	18	1045
1990 DEC	3359	3116	232	52	-	203	200	464	2	1112	-	-	43	1051
1991 JAN	2466	2288	266	70	-	212	106	251	-	674	-	-	72	815
FEB	1968	1851	200	39	-	146	67	279	-	724	-	-	(50)	463
MAR	:	:	:	56	-	198	166	170	-	:	-	-	:	696
<b>ROHOEL UND FEEDSTOCKS</b>														
<b>CRUDE OIL AND FEEDSTOCKS</b>														
<b>PETROLE BRUT ET SEMI RAFFINE</b>														
<b>INNERGEMEINSCHAFTLICHE EINFUHREN (EUR12)</b>														
<b>INTRA COMMUNITY IMPORTS (EUR12)</b>														
<b>IMPORT. INTRA COMMUNAUTAIRES (EUR12)</b>														
J - D 1989	35132		3080	350	14516		1358	4714	1454	219	-	4152	775	4513
J - D 1990	39070		3145	1000	15120		2112	6395	1493	763	-	4366	510	4166
1989 DEC	3668		181	51	1670		107	279	193	14	-	646	95	432
1990 JAN	3339		283	51	1422		108	419	129	3	-	469	69	386
FEB	3055		232	108	1087		91	321	126	140	-	462	-	488
MAR	3258		202	-	1245		160	748	128	-	-	351	68	356
1990 DEC	3222		268	114	1174		92	601	68	41	-	422	69	373
1991 JAN	:		188	:	:	16	42	666	65	124	-	656	69	464
FEB	:		67	:	:	-	215	585	63	130	-	:	:	454
MAR	:		69	:	:	-	302	947	64	:	-	:	:	422
<b>EINFUHREN AUS VEREINIGTEM KOENIGREICH</b>														
<b>IMPORTS FROM UNITED KINGDOM</b>														
<b>IMPORT. EN PROVENANCE DU ROYAUME-UNI</b>														
J - D 1989	25937	24790	1676	153	14462	-	372	2879	1409	203	-	4008	775	-
J - D 1990	30166	28689	1718	972	14874	-	967	4651	1489	643	-	4342	510	-
1989 DEC	2866	2771	43	51	1670	-	-	168	193	-	-	646	95	-
1990 JAN	2713	2575	168	51	1422	-	69	336	129	-	-	469	69	-
FEB	2271	2271	168	108	1087	-	-	180	126	140	-	462	-	-
MAR	2529	2411	122	-	1245	-	50	565	128	-	-	351	68	-
1990 DEC	2371	2231	137	114	1144	-	71	374	66	-	-	396	69	-
1991 JAN	:	:	188	:	:	-	-	597	65	101	-	656	69	-
FEB	:	:	67	:	:	-	184	402	63	86	-	:	:	-
MAR	:	:	69	:	:	-	237	859	64	:	-	:	:	-

	EUR 1	EUR 10	BELGI-QUE	DANMARK	DEUTSCHLAND	ELLAS	ESPAÑA	FRANCE	IRELAND	ITALIA	LUXEM-BOURG	INEDER-LAND	PORTU- GAL	UNITED KINGDOM
	1	2	BELGIE	DANMARK	DEUTSCHLAND	ELLAS	ESPAÑA	FRANCE	IRELAND	ITALIA	LUXEM-BOURG	INEDER-LAND	PORTU- GAL	UNITED KINGDOM
<b>ROHOEL UND FEEDSTOCKS</b>			<b>CRUDE OIL AND FEEDSTOCKS</b>							<b>PETROLE BRUT ET SEMI RAFFINE</b>				
<b>EINFUHREN</b>			<b>IMPORTS</b>							<b>IMPORTATIONS</b>				
<b>1000 T</b>			<b>1000 T</b>							<b>1000 T</b>				
<b>AUSSERGEMEINSCHAFTLICHE EINFUHREN(EUR12)</b>			<b>EXTRA COMMUNITY IMPORTS (EUR12)</b>							<b>IMPORT. EXTRA COMMUNAUTAIRES (EUR12)</b>				
J - D 1989	396387	26589	4883	51632	15294	50128	67771	119	78172	-	46964	9754	45081	
J - D 1990	411403	25852	3672	56895	15734	51200	69027	432	84886	-	44493	10682	48530	
1989 DEC	33647	2741	396	4413	1053	3899	6501	36	7249	-	3613	297	3449	
1990 JAN	35045	2215	347	4663	1136	4393	5879	-	7604	-	3515	1124	4169	
FEB	31343	1894	263	4214	1418	4002	5606	-	5992	-	3518	849	3587	
MAR	33501	2494	100	5010	1908	3700	4919	-	6556	-	3023	933	4858	
1990 DEC	35836	2274	322	5227	1133	5327	5961	129	7695	-	3243	737	3788	
1991 JAN	:	:	394	:	1155	4560	6218	64	7201	-	4254	1211	4584	
FEB	:	:	516	:	889	4392	5472	129	6276	-	:	:	3330	
MAR	:	:	356	:	1285	3756	5736	66	:	-	:	:	3692	
90 JAN-FEB	66388	4109	610	8877	2554	8395	11485	-	13596	-	7033	1973	7756	
91 JAN-FEB	:	:	910	:	2044	8952	11690	193	13477	-	:	:	7914	
1991/90 %	:	:	49,2	:	-20,0	6,6	1,8	-	-0,9	-	:	:	2,0	
<b>EINFUHREN AUS WESTL. HEMISPHAERE</b>			<b>IMPORTS FROM THE WESTERN HEMISPHERE</b>							<b>IMPORT. EN PROV. HEMISPHERE OCCIDENTAL</b>				
J - D 1989	23438	12402	1162	15	4696	-	10641	3177	-	307	-	868	395	2177
J - D 1990	25522	13106	1012	-	5025	-	11885	2947	-	492	-	956	531	2674
1989 DEC	1430	739	127	-	280	-	691	213	-	53	-	-4	-	70
1990 JAN	1611	481	-	-	284	-	998	-	-	-	-	-	132	197
FEB	1627	726	64	-	149	-	901	403	-	-	-	38	-	72
MAR	1963	991	63	-	454	-	840	30	-	28	-	130	132	286
1990 DEC	3180	1529	49	-	561	-	1651	287	-	188	-	146	-	298
1991 JAN	:	:	:	-	:	-	1176	28	-	188	-	62	131	-
FEB	:	:	:	-	:	-	1469	252	-	167	-	:	:	366
MAR	:	:	:	-	:	-	641	436	-	:	-	:	:	252
<b>EINFUHREN AUS AFRIKA</b>			<b>IMPORTS FROM AFRICA</b>							<b>IMPORTATIONS EN PROVENANCE D'AFRIQUE</b>				
J - D 1989	115300	93790	2710	-	20851	3831	17093	17231	-	35710	-	9768	4417	3689
J - D 1990	131782	106879	2663	-	23009	3675	19160	21065	-	41027	-	9153	5743	6287
1989 DEC	10008	8330	197	-	1933	354	1517	1461	-	3554	-	442	161	389
1990 JAN	10054	8205	177	-	1901	308	1477	1503	-	3400	-	622	372	294
FEB	10301	8109	48	-	1659	349	1657	1585	-	3506	-	429	535	533
MAR	11147	9112	339	-	1930	321	1457	1642	-	3439	-	556	578	885
1990 DEC	12173	9625	275	-	2444	222	2112	1827	-	3765	-	547	436	545
1991 JAN	:	:	:	-	:	466	1802	2013	-	3271	-	1233	632	817
FEB	:	:	:	-	:	307	1727	2220	-	2720	-	:	:	377
MAR	:	:	:	-	:	349	2257	1727	-	:	-	:	:	313
<b>EINFUHREN AUS DEM NAHEN U. MITTL. OSTEN</b>			<b>IMPORTS FROM THE NEAR AND MIDDLE EAST</b>							<b>IMPORT. EN PROV. PROCHE ET MOYEN ORIENT</b>				
J - D 1989	161063	140957	14309	2725	14814	9098	16140	31639	-	26667	-	28668	3966	13037
J - D 1990	161650	144243	12462	1638	16678	10487	13801	32203	-	29815	-	27653	3606	13307
1989 DEC	14937	13641	1518	223	1318	614	1185	3575	-	2704	-	2829	111	860
1990 JAN	16097	14124	1183	119	1511	643	1450	3223	-	3431	-	2346	523	1668
FEB	12687	11545	981	102	1383	1048	898	2940	-	1659	-	2388	244	1044
MAR	13463	12300	1400	-	1896	1403	958	1816	-	2272	-	1883	205	1630
1990 DEC	12530	11023	1002	115	875	828	1249	2970	-	2830	-	1967	258	436
1991 JAN	:	:	:	103	:	607	1467	3656	-	2772	-	2337	376	986
FEB	:	:	:	112	:	498	1113	2251	-	2502	-	:	:	733
MAR	:	:	:	96	:	794	764	2935	-	:	-	:	:	932
<b>EINFUHREN AUS OSTEUROPA</b>			<b>IMPORTS FROM EASTERN EUROPE</b>							<b>IMPORT. EN PROVENANCE D'EUROPE ORIENTALE</b>				
J - D 1989	47467	41217	4198	776	5853	2274	5880	7006	119	14787	-	2368	370	3836
J - D 1990	45566	39310	4737	602	5347	1339	6256	6447	36	12955	-	2490	-	5357
1989 DEC	3364	2863	423	88	435	82	501	661	36	901	-	95	-	142
1990 JAN	3337	2892	499	60	517	183	445	305	-	769	-	186	-	373
FEB	3050	2505	217	90	461	20	545	504	-	753	-	124	-	336
MAR	3055	2613	231	19	243	183	442	550	-	809	-	199	-	379
1990 DEC	2735	2423	214	50	289	49	312	494	-	850	-	106	-	371
1991 JAN	:	:	:	68	:	78	108	161	-	944	-	283	-	500
FEB	:	:	:	39	:	84	75	223	-	848	-	:	-	119
MAR	:	:	:	56	:	142	88	46	-	:	-	:	-	322
<b>EINFUHREN AUS ANDEREN DRITTEN LAENDERN</b>			<b>IMPORTS FROM OTHER THIRD-PARTY COUNTRIES</b>							<b>IMPORT. EN PROV. D'AUTRES PAYS TIERS</b>				
J - D 1989	49119	48139	4210	1367	5418	91	374	8718	-	701	-	5292	606	22342
J - D 1990	46883	45983	4978	1432	6836	233	98	6365	396	597	-	4241	802	20905
1989 DEC	3908	3878	476	85	447	3	5	591	-	37	-	251	25	1988
1990 JAN	3946	3826	356	168	450	2	23	848	-	4	-	361	97	1637
FEB	3678	3607	584	71	562	1	1	174	-	74	-	539	70	1602
MAR	3873	3852	461	81	487	1	3	881	-	8	-	255	18	1678
1990 DEC	5218	5172	734	157	1058	34	3	383	129	62	-	477	43	2138
1991 JAN	:	:	:	223	:	4	7	360	64	26	-	339	72	2281
FEB	:	:	:	365	:	-	8	526	129	39	-	:	:	1735
MAR	:	:	:	204	:	-	6	592	66	:	-	:	:	1873
<b>EINFUHREN AUS MEXIKO</b>			<b>IMPORTS FROM MEXICO</b>							<b>IMPORTATIONS EN PROVENANCE DU MEXIQUE</b>				
J - D 1989	14902	4451	300	-	273	-	10187	2566	-	-	-	424	264	888
J - D 1990	17084	4818	373	-	415	-	11735	2494	-	188	-	426	531	922
1989 DEC	829	173	54	-	-	-	656	119	-	-	-	-	-	-
1990 JAN	1268	138	-	-	-	-	998	-	-	-	-	-	132	138
FEB	1274	373	-	-	-	-	901	373	-	-	-	-	-	-
MAR	1253	349	63	-	-	-	772	-	-	-	-	130	132	156
1990 DEC	1969	486	37	-	4	-	1483	257	-	188	-	-	-	-
1991 JAN	:	:	:	-	:	-	1119	-	-	188	-	26	131	-
FEB	:	:	:	-	:	-	1469	252	-	121	-	:	:	139
MAR	:	:	:	-	:	-	615	376	-	:	-	:	:	80

		EUR	EUR	BELGI- QUE	DANMARK	B. R. DEUTSCH LAND	ELLAS	ESPAÑA	FRANCE	IRELAND	ITALIA	LUXEM- BOURG	NEDER- LAND	PORTU- GAL	UNITED KINGDOM				
		1	2	1	0	1	0	1	1	1	1	1	1	1	1				
<b>ROBOEL UND FEEDSTOCKS</b>		<b>CRUDE OIL AND FEEDSTOCKS</b>														<b>PETROLE BRUT ET SEMI RAFFINE</b>			
<b>EINFUHREN</b>		<b>IMPORTS</b>														<b>IMPORTATIONS</b>			
<b>1000 T</b>		<b>1000 T</b>														<b>1000 T</b>			
<b>EINFUHREN AUS VENEZUELA</b>		<b>IMPORTS FROM VENEZUELA</b>														<b>IMPORTATIONS EN PROVENANCE DU VENEZUELA</b>			
J - D 1989	1	7554	7497	862	-	4423	-	57	515	-	307	-	444	-	946				
J - D 1990	1	8039	7866	636	-	4579	-	173	453	-	304	-	384	-	1510				
1989 DEC	1	535	535	73	-	280	-	-	94	-	53	-	-4	-	39				
1990 JAN	1	343	343	-	-	284	-	-	-	-	-	-	-	-	59				
FEB	1	338	338	64	-	149	-	-	30	-	-	-	38	-	57				
MAR	1	642	642	-	-	454	-	-	30	-	28	-	-	-	130				
1990 DEC	1	982	897	12	-	557	-	85	30	-	-	-	-	-	298				
1991 JAN	1	:	:	:	-	:	-	31	28	-	-	-	36	-	-				
FEB	1	:	:	:	-	:	-	-	-	-	46	-	-	-	227				
MAR	1	:	:	:	-	:	-	-	60	-	:	-	:	-	120				
<b>EINFUHREN AUS ALGERIEN</b>		<b>IMPORTS FROM ALGERIA</b>														<b>IMPORTATIONS EN PROVENANCE D'ALGERIE</b>			
J - D 1989	1	19534	17101	624	-	4030	-	1879	2668	-	4984	-	3435	554	1360				
J - D 1990	1	20227	17302	293	-	3494	460	1788	3047	-	4720	-	3679	1137	1609				
1989 DEC	1	1554	1380	10	-	497	-	174	93	-	590	-	147	-	43				
1990 JAN	1	1342	1130	34	-	373	-	152	229	-	207	-	172	60	115				
FEB	1	1669	1412	43	-	343	78	102	84	-	439	-	314	155	111				
MAR	1	1902	1588	1	-	279	78	204	428	-	339	-	313	110	150				
1990 DEC	1	1494	1289	15	-	346	-	26	260	-	434	-	155	179	79				
1991 JAN	1	:	:	:	-	:	-	85	158	-	524	-	251	-	85				
FEB	1	:	:	:	-	:	-	152	237	-	237	-	:	:	77				
MAR	1	:	:	:	-	:	-	105	237	-	:	-	:	:	104				
<b>EINFUHREN AUS LIBYEN</b>		<b>IMPORTS FROM LIBYA</b>														<b>IMPORTATIONS EN PROVENANCE DE LIBYE</b>			
J - D 1989	1	42569	38249	1379	-	11094	2669	4242	2685	-	18529	-	674	78	1219				
J - D 1990	1	51604	45076	1417	-	11493	2521	5591	2972	-	24632	-	321	937	1720				
1989 DEC	1	3989	3602	84	-	963	205	387	319	-	1909	-	-	-	122				
1990 JAN	1	4021	3447	86	-	1048	167	384	190	-	1815	-	83	190	58				
FEB	1	4068	3574	-	-	943	271	494	266	-	1948	-	-	-	146				
MAR	1	4296	3770	241	-	977	243	526	418	-	1760	-	-	-	131				
1990 DEC	1	4633	4276	81	-	916	222	357	268	-	2536	-	-	-	253				
1991 JAN	1	:	:	:	-	:	340	343	178	-	1862	-	-	-	126				
FEB	1	:	:	:	-	:	307	558	436	-	1609	-	:	:	110				
MAR	1	:	:	:	-	:	271	575	243	-	:	-	:	:	-				
<b>EINFUHREN AUS AEGYPTEN</b>		<b>IMPORTS FROM EGYPT</b>														<b>IMPORTATIONS EN PROVENANCE D'EGYPTE</b>			
J - D 1989	1	11765	10144	79	-	598	483	749	1540	-	7234	-	83	872	127				
J - D 1990	1	10834	9526	-	-	391	499	447	1059	-	6456	-	237	861	884				
1989 DEC	1	1070	951	-	-	-	79	119	183	-	606	-	83	-	-				
1990 JAN	1	1061	939	-	-	-	71	-	74	-	640	-	154	122	-				
FEB	1	948	825	-	-	-	-	-	135	-	542	-	-	123	148				
MAR	1	1117	1117	-	-	51	-	-	-	-	583	-	-	-	483				
1990 DEC	1	786	786	-	-	1	-	-	115	-	645	-	-	-	25				
1991 JAN	1	:	:	:	-	:	104	120	-	-	282	-	191	244	24				
FEB	1	:	:	:	-	:	-	-	130	-	312	-	:	:	-				
MAR	1	:	:	:	-	:	78	128	-	-	:	-	:	:	-				
<b>EINFUHREN AUS NIGERIA</b>		<b>IMPORTS FROM NIGERIA</b>														<b>IMPORTATIONS EN PROVENANCE DU NIGERIA</b>			
J - D 1989	1	25901	13958	50	-	4747	-	9327	3197	-	2270	-	2839	2616	855				
J - D 1990	1	26529	15139	347	-	6127	-	9129	2992	-	1294	-	2508	2261	1871				
1989 DEC	1	2132	1134	-	-	473	-	837	128	-	216	-	119	161	198				
1990 JAN	1	2032	1285	36	-	480	-	747	363	-	195	-	90	-	121				
FEB	1	2131	873	5	-	357	-	1004	254	-	129	-	-	254	128				
MAR	1	1914	1091	-	-	540	-	482	241	-	66	-	123	341	121				
1990 DEC	1	3261	1538	175	-	714	-	1466	329	-	117	-	67	257	136				
1991 JAN	1	:	:	:	-	:	-	1129	711	-	291	-	513	291	557				
FEB	1	:	:	:	-	:	-	772	458	-	324	-	:	:	190				
MAR	1	:	:	:	-	:	-	1339	280	-	:	-	:	:	131				
<b>EINFUHREN AUS GABUN</b>		<b>IMPORTS FROM GABON</b>														<b>IMPORTATIONS EN PROVENANCE DU GABON</b>			
J - D 1989	1	799	799	41	-	-	-	-	-	-	-	-	758	-	-				
J - D 1990	1	1366	1191	-	-	230	125	175	-	-	-	-	836	-	-				
1989 DEC	1	-	-	-	-	-	-	-	-	-	-	-	-	-	-				
1990 JAN	1	125	125	-	-	-	-	-	-	-	-	-	125	-	-				
FEB	1	46	46	-	-	-	-	-	-	-	-	-	46	-	-				
MAR	1	182	120	-	-	-	-	62	-	-	-	-	120	-	-				
1990 DEC	1	35	35	-	-	1	-	-	-	-	-	-	34	-	-				
1991 JAN	1	:	:	:	-	:	-	-	-	-	117	-	121	-	-				
FEB	1	:	:	:	-	:	-	-	-	-	-	-	:	-	-				
MAR	1	:	:	:	-	:	-	-	-	-	-	-	:	-	-				
<b>EINFUHREN AUS IRAK</b>		<b>IMPORTS FROM IRAQ</b>														<b>IMPORTATIONS EN PROVENANCE D'IRAK</b>			
J - D 1989	1	30256	23765	2287	-	401	2388	5334	6078	-	6286	-	4880	1157	1445				
J - D 1990	1	20972	16922	1440	-	151	1838	3121	3009	-	3426	-	5735	929	1323				
1989 DEC	1	2818	2236	111	-	121	123	582	522	-	378	-	981	-	-				
1990 JAN	1	2447	1932	175	-	62	216	253	144	-	640	-	695	262	-				
FEB	1	3084	2585	225	-	-	507	499	982	-	134	-	737	-	-				
MAR	1	2614	2203	144	-	79	352	411	226	-	660	-	641	-	101				
1990 DEC	1	-	-	-	-	-	-	-	-	-	-	-	-	-	-				
1991 JAN	1	:	:	:	-	:	-	-	-	-	-	-	:	:	-				
FEB	1	:	:	:	-	:	-	-	-	-	-	-	:	:	-				
MAR	1	:	:	:	-	:	-	-	-	-	:	-	:	:	-				



	EUR	EUR	BELGI-QUE	DANMARK	DEUTSCHLAND	ELLAS	ESPAÑA	FRANCE	IRELAND	ITALIA	LUXEM-BOURG	NEDERLAND	PORTUGAL	UNITED KINGDOM
	1	2	1	0	1	1	1	1	1	1	1	1	1	1
<b>ROHOEL UND FEEDSTOCKS EINFUHREN 1000 T</b>			<b>CRUDE OIL AND FEEDSTOCKS IMPORTS 1000 T</b>						<b>PETROLE BRUT ET SEMI RAFFINE IMPORTATIONS 1000 T</b>					
<b>EINFUHREN AUS IRAN</b>			<b>IMPORTS FROM IRAN</b>						<b>IMPORTATIONS EN PROVENANCE D'IRAN</b>					
J - D 1989	46825	39855	8593	-	2049	3935	6355	7899	-	6019	-	8208	615	3152
J - D 1990	54313	47565	7872	-	2745	6637	5875	9016	-	9965	-	7321	873	4009
1989 DEC	4343	4065	986	-	-	324	278	587	-	853	-	951	-	364
1990 JAN	5872	4941	768	-	191	400	807	1421	-	1018	-	485	124	658
FEB	2996	2996	527	-	292	359	-	361	-	507	-	401	-	549
MAR	4328	4072	1020	-	272	666	256	519	-	300	-	564	-	731
1990 DEC	4480	3648	589	-	-	310	709	708	-	864	-	924	123	253
1991 JAN	:	:	:	-	:	139	969	429	-	1449	-	746	124	212
FEB	:	:	:	-	:	357	647	403	-	853	-	:	:	356
MAR	:	:	:	-	:	396	216	511	-	:	-	:	:	311
<b>EINFUHREN AUS SAUDI-ARABIEN</b>			<b>IMPORTS FROM SAUDI ARABIA</b>						<b>IMPORT. EN PROVENANCE D'ARABIE SAOUDITE</b>					
J - D 1989	48662	43434	2815	46	5870	1974	3192	13094	-	7689	-	8450	2036	3496
J - D 1990	51879	47443	1805	392	5979	1676	3146	15394	-	10312	-	7816	1290	4069
1989 DEC	3963	3707	247	-	390	167	256	1674	-	486	-	452	-	291
1990 JAN	4711	4321	167	-	689	27	253	1470	-	879	-	505	137	584
FEB	3533	3145	128	-	447	104	263	1470	-	520	-	322	125	154
MAR	3995	3704	232	-	618	385	188	967	-	860	-	477	103	165
1990 DEC	6023	5466	223	115	454	290	422	1716	-	1605	-	905	135	158
1991 JAN	:	:	:	103	:	354	389	2732	-	1132	-	1526	149	724
FEB	:	:	:	112	:	81	357	1346	-	1100	-	:	:	195
MAR	:	:	:	96	:	368	388	1497	-	:	-	:	:	586
<b>EINFUHREN AUS KUWAIT</b>			<b>IMPORTS FROM KUWAIT</b>						<b>IMPORTATIONS EN PROVENANCE DU KOWEIT</b>					
J - D 1989	16224	16029	-	2679	657	448	195	-	-	2354	-	6520	-	3371
J - D 1990	10404	10185	19	1246	342	-	219	-	-	1622	-	4689	-	2267
1989 DEC	1223	1223	-	223	39	-	-	-	-	395	-	445	-	121
1990 JAN	920	920	-	119	15	-	-	-	-	219	-	317	-	250
FEB	1461	1461	4	102	36	-	-	-	-	149	-	928	-	242
MAR	864	864	3	-	75	-	-	-	-	152	-	79	-	555
1990 DEC	-	-	-	-	-	-	-	-	-	-	-	-	-	-
1991 JAN	:	:	:	-	:	-	-	-	-	-	-	-	-	-
FEB	:	:	:	-	:	-	-	-	-	-	-	-	-	-
MAR	:	:	:	-	:	-	-	-	-	:	-	:	-	-
<b>EINFUHREN AUS KATAR</b>			<b>IMPORTS FROM QATAR</b>						<b>IMPORTATIONS EN PROVENANCE DU QATAR</b>					
J - D 1989	749	593	-	-	112	-	-	94	-	387	-	-	156	-
J - D 1990	418	349	-	-	125	-	-	224	-	-	-	-	69	-
1989 DEC	166	130	-	-	48	-	-	-	-	82	-	-	36	-
1990 JAN	53	53	-	-	53	-	-	-	-	-	-	-	-	-
FEB	-	-	-	-	-	-	-	-	-	-	-	-	-	-
MAR	-	-	-	-	-	-	-	-	-	-	-	-	-	-
1990 DEC	-	-	-	-	-	-	-	-	-	-	-	-	-	-
1991 JAN	:	:	-	-	:	-	-	-	-	-	-	-	-	-
FEB	:	:	-	-	:	-	-	-	-	-	-	-	-	-
MAR	:	:	-	-	:	-	-	89	-	:	-	:	-	-
<b>EINFUHREN AUS VEREINIGTEN ARAB.EMIRATEN</b>			<b>IMPORTS FROM THE UNITED ARAB EMIRATES</b>						<b>IMPORT. EN PROV. DES EMIRATS ARABES UNIS</b>					
J - D 1989	7915	6281	590	-	1040	-	813	-	-	3932	-	427	821	292
J - D 1990	9400	7705	1289	-	745	-	1369	-	-	3615	-	1572	326	484
1989 DEC	968	824	173	-	141	-	69	-	-	510	-	-	75	-
1990 JAN	1355	1218	73	-	105	-	137	-	-	675	-	269	-	96
FEB	641	505	43	-	91	-	136	-	-	349	-	-	-	22
MAR	741	536	-	-	113	-	103	-	-	300	-	123	102	-
1990 DEC	760	642	190	-	-	-	118	-	-	314	-	138	-	-
1991 JAN	:	:	-	-	:	-	109	-	-	-	-	65	103	-
FEB	:	:	-	-	:	-	109	-	-	363	-	:	:	182
MAR	:	:	-	-	:	-	110	-	-	:	-	:	:	-
<b>EINFUHREN AUS DER UDSSR</b>			<b>IMPORTS FROM USSR</b>						<b>IMPORTATIONS EN PROVENANCE D'URSS</b>					
J - D 1989	45818	39812	4185	664	5853	2103	5880	6949	119	13735	-	2368	126	3836
J - D 1990	45339	39086	4654	583	5347	1339	6253	6447	36	12871	-	2490	-	5319
1989 DEC	3301	2800	423	70	435	51	501	661	36	887	-	95	-	142
1990 JAN	3325	2880	493	54	517	183	445	305	-	769	-	186	-	373
FEB	2998	2453	204	87	461	20	545	504	-	717	-	124	-	336
MAR	3044	2602	220	19	243	183	442	550	-	809	-	199	-	379
1990 DEC	2735	2423	214	50	289	49	312	494	-	850	-	106	-	371
1991 JAN	:	:	:	68	:	78	108	161	-	944	-	283	-	500
FEB	:	:	:	39	:	84	75	223	-	846	-	:	:	119
MAR	:	:	:	56	:	142	88	46	-	:	-	:	:	322

	EUR	EUR	BELGI-QUE	DANMARK	B. R. DEUTSCHLAND	ELLAS	ESPAÑA	FRANCE	IRELAND	ITALIA	LUXEM-BOURG	NEDERLAND	PORTUGAL	UNITED KINGDOM		
	1 2	1 0	BELGIE	DANMARK	DEUTSCHLAND	ELLAS	ESPAÑA	FRANCE	IRELAND	ITALIA	LUXEM-BOURG	NEDERLAND	PORTUGAL	UNITED KINGDOM		
<b>ROHOEL UND FEEDSTOCKS</b>			<b>CRUDE OIL AND FEEDSTOCKS</b>											<b>PETROLE BRUT ET SEMI RAFFINE</b>		
1000 T			1000 T											1000 T		
<b>EINFUHREN AUS NORWEGEN</b>			<b>IMPORTS FROM NORWAY</b>											<b>IMPORTATIONS EN PROVENANCE DE NORVEGE</b>		
J - D 1989	45673	45256	3988	1274	5418	-	346	7983	-	27	-	5184	71	21382		
J - D 1990	43419	43342	4889	1393	6603	137	-	5428	396	136	-	4389	77	19971		
1989 DEC	3765	3765	476	85	447	-	-	537	-	-	-	257	-	1963		
1990 JAN	3637	3637	335	168	450	-	-	769	-	-	-	322	-	1593		
FEB	3430	3430	553	71	562	-	-	113	-	74	-	525	-	1532		
MAR	3601	3601	461	81	487	-	-	752	-	-	-	233	-	1587		
1990 DEC	4878	4878	734	155	1058	30	-	338	129	5	-	405	-	2024		
1991 JAN	:	:	:	221	:	-	-	334	64	-	-	339	-	2249		
FEB	:	:	:	365	:	-	-	522	129	25	-	:	:	1688		
MAR	:	:	:	204	:	-	-	564	66	:	-	:	:	1841		
<b>EINFUHREN AUS OPEC-LAENDERN</b>			<b>IMPORTS FROM OPEC</b>											<b>IMPORTATIONS EN PROVENANCE DE L'OPEP</b>		
J - D 1989	247080	207653	17241	2725	34423	11414	31394	36230	-	52849	-	36635	8033	16136		
J - D 1990	255791	217282	15089	1638	36010	13257	30609	37554	-	60011	-	34861	7900	18862		
1989 DEC	21691	18836	1684	223	2952	819	2583	3417	-	5472	-	3091	272	1178		
1990 JAN	23241	19715	1339	119	3300	810	2753	3817	-	5648	-	2741	773	1941		
FEB	19967	16935	1039	102	2658	1319	2498	3447	-	4175	-	2786	534	1409		
MAR	21478	18590	1641	-	3407	1724	2232	2829	-	4465	-	2440	656	2084		
1990 DEC	21668	17791	1285	115	2988	822	3183	3311	-	5870	-	2223	694	1177		
1991 JAN	:	:	:	103	:	833	3055	4236	-	5375	-	3258	667	1704		
FEB	:	:	:	112	:	745	2595	2880	-	4532	-	:	:	1337		
MAR	:	:	:	96	:	1035	2733	2917	-	:	-	:	:	1252		
90 JAN-FEB	43208	36650	2378	221	5958	2129	5251	7264	-	9823	-	5527	1307	3350		
91 JAN-FEB	:	:	:	215	:	1578	5650	7116	-	9907	-	:	:	3041		
1991/90 %	:	:	:	-2,7	:	-25,9	7,6	-2,0	-	0,9	-	:	:	-9,2		
<b>GESAMTAUSFUHREN</b>			<b>TOTAL EXPORTS</b>											<b>EXPORTATIONS TOTALES</b>		
J - D 1989	60027	60027	2912	2290	-	1067	-	161	-	2284	-	1037	-	50276		
J - D 1990	66577	66577	2565	2780	-	1233	-	147	272	2646	-	1359	-	55575		
1989 DEC	5132	5132	208	226	-	50	-	-	-	304	-	87	-	4257		
1990 JAN	5827	5827	212	219	-	52	-	42	-	218	-	132	-	4952		
FEB	5281	5281	132	155	-	169	-	-	-	108	-	99	-	4618		
MAR	6942	6942	158	201	-	437	-	-	-	201	-	132	-	5813		
1990 DEC	5509	5509	275	326	-	-	-	22	85	108	-	115	-	4578		
1991 JAN	5024	5024	283	279	-	56	-	21	65	296	-	88	-	3936		
FEB	:	:	(200)	298	-	106	-	67	48	89	-	(100)	-	4336		
MAR	:	:	:	357	-	-	-	15	53	:	-	:	-	5003		
90 JAN-FEB	11108	11108	344	374	-	221	-	42	-	326	-	231	-	9570		
91 JAN-FEB	:	:	483	577	-	162	-	88	113	385	-	188	-	8272		
1991/90 %	:	:	40,4	54,3	-	-26,7	-	109,5	-	18,1	-	-18,6	-	-13,6		
<b>EINSATZ IN DEN RAFFINERIEEN</b>			<b>INPUT TO REFINERIES</b>											<b>ENTREES EN RAFFINERIES</b>		
J - D 1989	492047	429948	26744	8369	80538	16445	51442	74453	1503	80865	-	54207	10657	86824		
J - D 1990	506346	440832	26960	7924	85174	16499	54551	75350	1767	87693	-	51719	10963	87746		
1989 DEC	45153	40200	2639	781	7440	1518	3913	7186	158	7874	-	4828	1040	7776		
1990 JAN	45428	39683	2217	656	7532	1451	4824	7128	177	8132	-	4541	921	7849		
FEB	36790	32149	2154	458	6756	1146	3887	5543	131	6065	-	3274	754	6622		
MAR	40186	35028	2420	488	6914	1318	4200	5728	120	6651	-	4101	958	7288		
1990 DEC	43769	38065	2328	737	7118	1313	4710	6682	182	7759	-	4697	994	7249		
1991 JAN	45708	40059	2528	756	(7100)	1162	4752	7354	181	8082	-	5038	897	7858		
FEB	39293	34405	(2200)	714	(6900)	1194	3988	6450	158	6391	-	(4000)	(900)	6398		
MAR	:	:	:	804	:	1490	4723	6188	114	:	-	:	:	6973		
90 JAN-FEB	82218	71832	4371	1114	14288	2597	8711	12671	308	14197	-	7815	1675	14471		
91 JAN-FEB	85001	74464	4728	1470	14000	2356	8740	13804	339	14473	-	9038	1797	14256		
1991/90 %	3,4	3,7	8,2	32,0	-2,0	-9,3	0,3	8,9	10,1	1,9	-	15,6	7,3	-1,5		
<b>ROHOEL UND MINERALOELERZEUGNISSE</b>			<b>CRUDE OIL AND PETROLEUM PRODUCTS</b>											<b>PETROLE BRUT ET PRODUITS PETROLIERS</b>		
<b>NETTOEINFUHREN</b>			<b>NET IMPORTS</b>											<b>IMPORTATIONS NETTES</b>		
J - D 1989	396227	336303	22878	3862	101388	12809	47859	83812	3698	85212	1440	30406	12065	-9202		
J - D 1990	407867	347533	21958	2958	106785	13893	48170	84748	4527	88673	1593	31148	12164	-8750		
1989 DEC	36180	31930	2848	285	9212	881	3653	8114	371	8342	120	2600	597	-843		
1990 JAN	33887	28976	1757	220	8617	1050	3766	7410	312	8584	137	2109	1145	-1220		
FEB	31894	27269	1774	362	7381	1338	3776	6990	290	6848	113	3218	849	-1045		
MAR	33719	28932	1935	58	9151	1558	3786	6639	370	7970	141	1994	1001	-884		
1990 DEC	36686	30598	1909	255	9713	1285	5087	7502	252	8972	123	2038	1001	-1451		
1991 JAN	39620	33982	2204	261	(8900)	1385	4311	8551	351	8615	146	3173	1327	396		
FEB	:	:	(1800)	299	:	1220	4307	7561	483	7171	143	(2900)	(1100)	-601		
MAR	:	:	:	143	:	1543	3599	:	368	:	155	:	:	-1018		
90 JAN-FEB	65781	56245	3531	582	15998	2388	7542	14400	602	15432	250	5327	1994	-2265		
91 JAN-FEB	:	:	4004	560	:	2605	8618	16112	834	15786	289	6073	2427	-205		
1991/90 %	:	:	13,4	-3,8	:	9,1	14,3	11,9	38,5	2,3	15,6	14,0	21,7	-90,9		

		E U R		E U R		BELGI-		DANMARK		D E U T S C H		E S P A N I A		F R A N C E		I R E L A N D		I T A L I A		L U X E M -		N E D E R -		P O R T U -		U N I T E D			
		1 2		1 0		B E L G I E		L A N D		L A N D		L A N D		L A N D		L A N D		L A N D		L A N D		L A N D		L A N D		K I N G D O M			
MINERALÖLERZEUGNISSE				PETROLEUM PRODUCTS												PRODUITS PETROLIERS													
NETTOERZEUGUNG IN DEN RAFFINERIEEN				NET PRODUCTION IN REFINERIES												PRODUCT. NETTE DANS LES RAFFINERIES													
1000 T				1000 T												1000 T													
ALLE MINERALÖLERZEUGNISSE				ALL PETROLEUM PRODUCTS												TOUS PRODUITS PETROLIERS													
J - D 1989	459940	402287	25820	7987	75999	15548	47638	69339	1428	75149	-	50529	10015	80488	J - D 1990	470594	409944	25736	7542	79658	15618	50331	70067	1683	80014	-	48259	10319	81367
1989 DEC	42385	37699	2591	741	7010	1442	3703	6664	156	7334	-	4489	983	7272	1990 JAN	42241	36912	2202	626	6813	1368	4461	6636	170	7566	-	4251	868	7280
FEB	34048	29783	2080	434	6139	1078	3562	5148	125	5598	-	3057	703	6124	MAR	37516	32778	2438	465	6517	1237	3836	5308	115	6165	-	3774	902	6759
1990 DEC	40989	35656	2289	703	6710	1261	4398	6190	175	7216	-	4401	935	6711	1991 JAN	42708	37477	2384	724	(6700)	1122	4392	6857	173	7492	-	4726	839	7299
FEB	36685	32156	(2000)	684	(6400)	1142	3729	6006	155	5908	-	(4000)	(800)	5861	MAR	:	:	:	768	:	1440	4354	5732	110	:	-	:	:	6453
90 JAN-FEB	76289	66695	4282	1060	12952	2446	8023	11784	295	13164	-	7308	1571	13404	91 JAN-FEB	79393	69633	4384	1408	13100	2264	8121	12863	328	13400	-	8726	1639	13160
1991/90 %	4,1	4,4	2,4	32,8	1,1	-7,4	1,2	9,2	11,2	1,8	-	19,4	4,3	-1,8															
FLUESSIG-UND RAFFINERIEGAS				LPG AND REFINERY GAS												GPL ET GAZ DE RAFFINERIE													
J - D 1989	14636	12405	525	146	2402	388	1857	2595	29	2101	-	2562	374	1657	J - D 1990	14686	12558	450	142	2302	386	1729	2616	29	2263	-	2750	399	1620
1989 DEC	1238	1064	37	12	203	43	140	216	4	185	-	244	34	120	1990 JAN	1327	1143	40	10	202	41	157	234	3	215	-	271	27	127
FEB	1080	933	28	9	172	36	118	191	3	175	-	207	29	112	MAR	1264	1087	41	8	199	40	136	204	2	203	-	260	41	130
1990 DEC	1151	976	57	13	184	35	146	190	3	161	-	214	29	119	1991 JAN	:	48	14	:	55	136	217	3	224	-	222	41	159	
FEB	:	:	14	:	60	104	194	3	41	-	:	:	114	MAR	:	:	15	:	69	148	230	3	:	-	:	:	100		
90 JAN-FEB	2407	2076	68	19	374	77	275	425	6	390	-	478	56	239	91 JAN-FEB	:	:	28	:	115	240	411	6	265	-	:	:	273	
1991/90 %	:	:	47,4	:	:	49,4	-12,7	-3,3	-	-32,1	-	:	:	14,2															
MOTORENBENZIN				MOTOR SPIRIT												ESSENCES MOTEUR													
J - D 1989	110760	99827	5345	1311	20067	3136	9231	17677	331	15941	-	8782	1702	27237	J - D 1990	112943	101764	5271	1200	21127	3359	9456	16754	341	18041	-	8947	1723	26724
1989 DEC	9479	8578	428	106	1855	289	734	1529	29	1394	-	649	167	2299	1990 JAN	9702	8899	454	94	1805	297	664	1405	33	1622	-	738	139	2451
FEB	8439	7712	443	72	1661	252	618	1254	31	1235	-	654	109	2110	MAR	9101	8193	441	83	1687	280	744	1373	32	1352	-	682	164	2263
1990 DEC	8815	8011	433	119	1791	231	640	1304	27	1461	-	618	164	2027	1991 JAN	:	434	131	:	217	673	1256	27	1452	-	674	152	2289	
FEB	:	:	108	:	197	460	1196	30	1281	-	:	:	1677	MAR	:	:	119	:	287	824	1342	26	:	-	:	:	2125		
90 JAN-FEB	18141	16611	897	166	3466	549	1282	2659	64	2857	-	1392	248	4561	91 JAN-FEB	:	:	239	:	414	1133	2452	57	2733	-	:	:	3966	
1991/90 %	:	:	44,0	:	:	-24,6	-11,6	-7,8	-10,9	-4,3	-	:	:	-13,0															
PETROLEUM UND FLUGTURBINENKRAFTSTOFFE				KEROSENES AND JET FUELS												PETROLE LAMPANT ET CARBUREACTEURS													
J - D 1989	34511	29923	1720	497	2099	1861	3836	4912	-	3997	-	5402	752	9435	J - D 1990	36184	30937	1517	324	2501	1833	4349	5057	-	4803	-	5050	898	9852
1989 DEC	2766	2348	99	14	130	144	336	363	-	343	-	410	82	845	1990 JAN	2919	2514	118	34	181	129	345	355	-	417	-	376	60	904
FEB	2491	2128	152	30	181	129	305	274	-	333	-	323	58	706	MAR	2679	2403	148	30	179	151	202	375	-	367	-	415	74	738
1990 DEC	2991	2422	144	16	187	134	516	369	-	404	-	420	53	748	1991 JAN	:	143	18	:	117	369	381	-	394	-	494	61	941	
FEB	:	:	23	:	136	313	294	-	338	-	:	:	760	MAR	:	:	19	:	139	311	427	-	:	-	:	:	609		
90 JAN-FEB	5410	4642	270	64	362	258	650	629	-	750	-	699	118	1610	91 JAN-FEB	:	:	41	:	253	682	675	-	732	-	:	:	1701	
1991/90 %	:	:	-35,9	:	:	-1,9	4,9	7,3	-	-2,4	-	:	:	5,7															
ROHBENZIN				NAPHTHAS												NAPHTAS													
J - D 1989	17127	14752	1603	285	3264	609	1564	1713	48	1073	-	4350	811	1807	J - D 1990	15544	12907	1390	250	3370	550	1772	2181	70	-197	-	3386	865	1907
1989 DEC	1664	1549	219	42	340	63	30	187	8	118	-	403	85	169	1990 JAN	1520	1238	125	24	309	68	193	239	8	12	-	267	89	186
FEB	1230	994	125	12	295	40	131	225	5	-12	-	177	105	127	MAR	1396	1190	162	24	339	79	124	124	7	-44	-	346	82	153
1990 DEC	1729	1391	170	22	282	30	270	208	6	25	-	416	68	232	1991 JAN	:	159	15	:	4	223	297	7	41	-	329	57	263	
FEB	:	:	36	:	20	224	235	5	-43	-	:	:	178	MAR	:	:	14	:	40	164	220	4	:	-	:	:	183		
90 JAN-FEB	2750	2232	250	36	604	108	324	464	13	-	-	444	194	313	91 JAN-FEB	:	:	51	:	24	447	532	12	-2	-	:	:	441	
1991/90 %	:	:	41,7	:	:	-77,8	38,0	14,7	-7,7	-	-	:	:	40,9															

	EUR	EUR	BELGI- QUE	DANMARK	DEUTSCH- LAND	ELLAS	ESPAÑA	FRANCE	IRELAND	ITALIA	LUXEM- BOURG	NEDER- LAND	PORTU- GAL	UNITED KINGDOM		
	1	2	1	0	1	1	1	1	1	1	1	1	1	1		
MINERALOELERZEUGNISSE NETTOERZEUGUNG IN DEN RAFFINERIEEN 1000 T	PETROLEUM PRODUCTS NET PRODUCTION IN REFINERIES 1000 T													PRODUITS PETROLIERS PRODUCT. NETTE DANS LES RAFFINERIES 1000 T		
DIESELKRAFTST.UND DESTILLATHEIZOELE	GAS/ DIESEL OIL													GASOIL ET FUEL-OIL FLUIDE		
J - D 1989	159920	143631	9714	3277	33748	3733	13425	27525	552	25486	-	16311	2864	23285		
J - D 1990	163898	146358	10214	3186	34629	3635	14666	27971	616	27997	-	14706	2874	23404		
1989 DEC	15980	14609	973	326	3439	425	1085	2877	56	2613	-	1558	286	2342		
1990 JAN	15707	14071	908	258	3209	370	1386	2912	60	2878	-	1386	250	2090		
FEB	11923	10706	832	191	2745	278	1031	2033	46	1990	-	832	186	1759		
MAR	13355	11915	989	200	2979	281	1171	2182	41	2123	-	1147	269	1973		
1990 DEC	15466	13830	1034	311	3040	385	1353	2785	65	2548	-	1524	283	2138		
1991 JAN	:	:	1018	345	:	208	1458	3196	64	2651	-	1548	220	2225		
FEB	:	:	:	316	:	275	1218	2564	61	2357	-	:	:	1977		
MAR	:	:	:	353	:	295	1319	2450	42	:	-	:	:	2003		
90 JAN-FEB	27630	24777	1740	449	5954	648	2417	4945	106	4868	-	2218	436	3849		
91 JAN-FEB	:	:	:	661	:	483	2676	5760	125	5008	-	:	:	4202		
1991/90 %	:	:	:	47,2	:	-25,5	10,7	16,5	17,9	2,9	-	:	:	9,2		
RUECKSTANDSHEIZOELE	RESIDUAL FUEL OIL													FUEL-OIL RESIDUEL		
J - D 1989	91195	74370	5295	2300	6495	5287	13426	11141	489	21402	-	9577	3399	12384		
J - D 1990	94921	77546	5155	2093	6960	5330	13950	11261	605	23200	-	9825	3425	13117		
1989 DEC	9083	7602	702	212	564	452	1137	1206	57	2153	-	1073	344	1183		
1990 JAN	8792	7081	468	176	576	440	1448	1169	66	2053	-	966	263	1167		
FEB	6748	5396	413	110	549	321	1146	859	46	1524	-	621	206	953		
MAR	7314	5903	528	103	523	369	1138	956	41	1718	-	607	273	1058		
1990 DEC	8447	6922	331	202	547	412	1208	964	65	2373	-	937	317	1091		
1991 JAN	:	:	461	165	:	460	1264	1103	66	2434	-	1107	274	1118		
FEB	:	:	:	178	:	429	1218	1064	56	1762	-	:	:	871		
MAR	:	:	:	199	:	564	1274	816	35	:	-	:	:	1058		
90 JAN-FEB	15540	12477	881	286	1125	761	2594	2028	112	3577	-	1587	469	2120		
91 JAN-FEB	:	:	:	343	:	889	2482	2167	122	4196	-	:	:	1989		
1991/90 %	:	:	:	19,9	:	16,8	-4,3	6,9	8,9	17,3	-	:	:	-6,2		
VERSCHIEDENE PRODUKTE	SUNDRY PRODUCTS													PRODUITS PETROLIERS DIVERS		
J - D 1989	36513	31858	1616	369	7932	979	4299	3775	7	8952	-	3545	356	4683		
J - D 1990	33101	28684	1736	286	8768	505	4304	4224	22	4807	-	3593	113	4743		
1989 DEC	2550	2303	133	27	481	63	241	286	2	845	-	152	6	314		
1990 JAN	2267	1959	87	30	528	23	268	321	-	369	-	246	40	355		
FEB	2129	1907	85	10	534	22	213	311	-6	353	-	241	9	357		
MAR	2409	2090	130	17	612	37	321	95	-8	446	-	317	-2	444		
1990 DEC	2377	2104	120	20	678	34	252	371	9	244	-	272	21	356		
1991 JAN	:	:	122	36	:	61	269	409	6	296	-	352	34	304		
FEB	:	:	:	9	:	25	192	459	-	172	-	:	:	284		
MAR	:	:	:	50	:	46	314	248	-	:	-	:	:	375		
90 JAN-FEB	4396	3866	172	40	1062	45	481	632	-6	722	-	487	49	712		
91 JAN-FEB	:	:	:	45	:	86	461	868	6	468	-	:	:	588		
1991/90 %	:	:	:	12,5	:	91,1	-4,2	37,3	-200,0	-35,2	-	:	:	-17,4		
DARUNTER SCHMIERSTOFFE	AMONG WHICH LUBRICANTS													DONT LUBRIFIANTS		
1989	6892	6404	4	-	1458	164	361	1825	-	1295	-	608	127	1050		
1990	:	:	1	-	1562	:	364	1640	-	:	-	598	:	976		
1989 DEC	:	:	-	-	109	:	13	152	-	:	-	43	:	71		
1990 JAN	:	:	1	-	142	:	34	170	-	:	-	51	:	90		
FEB	:	:	-	-	121	:	39	157	-	:	-	39	:	76		
MAR	:	:	-	-	133	:	27	72	-	:	-	54	:	86		
1990 DEC	:	:	-	-	117	:	27	115	-	:	-	53	:	83		
1991 JAN	:	:	-	-	:	:	26	159	-	:	-	53	:	78		
FEB	:	:	-	-	:	:	15	137	-	:	-	:	:	66		
MAR	:	:	-	-	:	:	22	141	-	:	-	:	:	81		
DARUNTER BITUMEN	AMONG WHICH BITUMEN													DONT BITUMES		
1989	14600	12504	763	49	2770	281	1980	3040	-	2505	-	703	116	2393		
1990	:	:	852	27	2844	:	2155	3068	-	:	-	689	:	2454		
1989 DEC	:	:	55	4	113	:	118	176	-	:	-	7	:	141		
1990 JAN	:	:	12	-	56	:	113	124	-	:	-	6	:	148		
FEB	:	:	18	-	73	:	73	111	-	:	-	15	:	172		
MAR	:	:	42	-	146	:	174	206	-	:	-	72	:	236		
1990 DEC	:	:	49	-	143	:	120	158	-	:	-	21	:	163		
1991 JAN	:	:	40	-	:	:	110	129	-	:	-	15	:	101		
FEB	:	:	-	-	:	:	109	89	-	:	-	:	:	140		
MAR	:	:	:	5	:	:	152	206	-	:	-	:	:	210		

	EUR	EUR	BELGI- QUE	DANMARK	DEUTSCH- LAND	B. R.	ELLAS	ESPAÑA	FRANCE	IRELAND	ITALIA	LUXEM- BOURG	NEDER- LAND	PORTU- GAL	UNITED KINGDOM
	1 2	1 0	BELGIE	DANMARK	DEUTSCH- LAND	B. R.	ELLAS	ESPAÑA	FRANCE	IRELAND	ITALIA	LUXEM- BOURG	NEDER- LAND	PORTU- GAL	UNITED KINGDOM
<b>ALLE MINERALOELERZEUGNISSE</b>	<b>ALL PETROLEUM PRODUCTS</b>														
<b>EINFUHREN</b>	<b>IMPORTS</b>														
<b>1000 T</b>	<b>1000 T</b>														
<b>GESAMTEINFUHREN</b>	<b>TOTAL IMPORTS</b>														
<b>IMPORTATIONS TOTALES</b>	<b>IMPORTATIONS TOTALES</b>														
J - D 1989	169545	158062	11948	4072	42455	3676	7889	23160	2673	21598	1467	38140	3594	8873	
J - D 1990	174547	164906	11964	3964	44007	5504	6469	23128	3402	22454	1608	39467	3172	9408	
1989 DEC	16902	15797	1454	405	3723	376	825	2165	213	2558	124	3618	280	1161	
1990 JAN	14403	13770	960	365	3217	361	471	2093	248	2342	139	3168	162	877	
FEB	13183	12567	978	309	2854	506	470	1826	229	2036	115	2828	146	886	
MAR	15811	14839	1007	313	3470	722	791	1941	293	2489	142	3202	181	1260	
1990 DEC	15370	14452	958	339	4118	625	596	2016	146	2466	125	3139	322	520	
1991 JAN	16353	15242	1112	325	(3700)	598	800	2518	293	2641	147	3168	311	740	
FEB	14664	13672	(1000)	240	(3000)	647	692	2380	348	1932	143	(3000)	(300)	982	
MAR	:	:	:	310	:	543	700	:	296	:	155	:	:	1107	
90 JAN-FEB	27586	26337	1938	674	6071	867	941	3919	477	4378	254	5996	308	1763	
91 JAN-FEB	31017	28914	2112	565	6700	1245	1492	4898	641	4573	290	6168	611	1722	
1991/90 %	12,4	9,8	9,0	-16,2	10,4	43,6	58,6	25,0	34,4	4,5	14,2	2,9	98,4	-2,3	
<b>INNERGEMEINSCHAFTLICHE EINFUHREN (EUR12)</b>	<b>INTRA COMMUNITY IMPORTS (EUR12)</b>														
<b>IMPORT. INTRA COMMUNAUTAIRES (EUR12)</b>	<b>IMPORT. INTRA COMMUNAUTAIRES (EUR12)</b>														
J - D 1989	78769		9286	755	27483	610	1522	11849	2600	4404	1477	10739	3032	5012	
J - D 1990	83505		10277	643	28725	373	1364	11215	3195	6553	1606	10797	2506	6251	
1990/89 %	6,0		10,7	-14,8	4,5	-38,9	-10,4	-5,4	22,9	48,8	8,7	0,5	-17,3	24,7	
1989 SEP	6029		767	41	2784	37	134	850	224	299	117	323	200	253	
OCT	6828		814	90	2287	47	31	1125	231	309	136	920	190	648	
NOV	7280		1000	49	2210	195	149	1106	247	432	132	779	365	616	
DEC	7820		1152	30	2459	39	262	1157	213	532	124	897	219	736	
1990 SEP	6780		936	39	2078	5	104	973	246	694	135	823	188	559	
OCT	7422		983	76	2387	7	82	926	232	816	158	748	357	650	
NOV	6962		899	32	2306	131	131	750	197	759	140	1073	171	373	
DEC	7322		1152	31	2459	39	262	829	146	874	126	897	258	249	
<b>AUSSERGEMEINSCHAFTLICHE EINFUHREN (EUR12)</b>	<b>EXTRA COMMUNITY IMPORTS (EUR12)</b>														
<b>IMPORT. EXTRA COMMUNAUTAIRES (EUR12)</b>	<b>IMPORT. EXTRA COMMUNAUTAIRES (EUR12)</b>														
J - D 1989	90776		2662	3317	14972	3066	6367	11311	73	17194	-10	27401	562	3861	
J - D 1990	91037		1682	3321	15282	5131	5105	11913	207	15901	2	28670	666	3157	
1990/89 %	0,3		-36,8	0,1	2,1	67,4	-19,8	5,3	183,6	-7,5	-120,0	4,6	18,5	-18,2	
1989 SEP	7687		153	315	1332	203	465	850	22	1207	-1	2734	3	404	
OCT	7371		301	298	1214	299	406	971	-	1286	-1	2067	86	444	
NOV	7739		187	322	1303	292	236	1091	15	1648	-	2142	35	468	
DEC	9082		302	375	1264	337	563	1008	-	2026	-	2721	61	425	
1990 SEP	5587		140	251	1156	430	233	853	56	794	2	1964	21	-313	
OCT	7940		252	288	1136	440	372	1064	23	1148	-	2805	47	365	
NOV	7496		249	236	1121	460	485	832	9	1380	-	2290	65	369	
DEC	8048		-194	308	1659	586	334	1187	-	1592	-1	2242	64	271	
<b>EINFUHREN AUS NORWEGEN</b>	<b>IMPORTS FROM NORWAY</b>														
<b>IMPORTATIONS EN PROVENANCE DE NORVEGE</b>	<b>IMPORTATIONS EN PROVENANCE DE NORVEGE</b>														
J - D 1989	4114	4096	139	707	1058	-	15	362	-	420	-	632	3	778	
J - D 1990	5783	5728	31	761	1539	-	-	1148	22	642	-	1011	55	574	
1989 SEP	287	287	2	62	81	-	-	19	-	18	-	27	-	78	
OCT	355	355	3	46	122	-	-	37	-	46	-	51	-	50	
NOV	500	500	6	87	138	-	-	43	-	50	-	99	-	77	
DEC	420	419	3	82	154	-	-	20	-	65	-	40	1	55	
1990 SEP	428	428	2	104	65	-	-	67	-	59	-	67	-	64	
OCT	398	398	6	95	43	-	-	91	-	-	-	81	-	82	
NOV	473	473	2	58	99	-	-	105	-	40	-	119	-	50	
DEC	523	523	3	60	154	-	-	152	-	75	-	40	-	39	
<b>EINFUHREN AUS SCHWEDEN</b>	<b>IMPORTS FROM SWEDEN</b>														
<b>IMPORTATIONS EN PROVENANCE DE SUEDE</b>	<b>IMPORTATIONS EN PROVENANCE DE SUEDE</b>														
J - D 1989	5092	5092	129	1409	992	-	-	569	-	776	-	453	-	764	
J - D 1990	5194	5138	94	1381	1343	-	5	382	-	770	-	482	51	686	
1989 SEP	360	360	-	148	120	-	-	23	-	-	-	4	-	65	
OCT	501	501	-	141	82	-	-	70	-	60	-	41	-	107	
NOV	425	425	1	133	55	-	-	45	-	115	-	16	-	60	
DEC	540	540	-	132	52	-	-	22	-	179	-	15	-	140	
1990 SEP	392	392	5	124	153	-	-	7	-	30	-	32	-	41	
OCT	409	409	39	101	103	-	-	2	-	94	-	25	-	45	
NOV	480	480	6	119	132	-	-	6	-	71	-	146	-	-	
DEC	417	366	-	161	52	-	-	8	-	130	-	15	51	-	
<b>EINFUHREN AUS DEN USA</b>	<b>IMPORTS FROM THE USA</b>														
<b>IMPORTATIONS EN PROVENANCE DES USA</b>	<b>IMPORTATIONS EN PROVENANCE DES USA</b>														
J - D 1989	6942	4833	193	120	1459	176	2020	1398	-	107	-	1101	89	279	
J - D 1990	7739	5730	205	128	1077	168	1876	1255	-	1647	-	1185	133	65	
1989 SEP	390	285	12	2	137	-	95	117	-	-	-	17	10	-	
OCT	514	398	19	2	158	14	108	78	-	2	-	125	8	-	
NOV	679	536	15	3	99	4	136	237	-	5	-	45	7	128	
DEC	794	564	31	-	76	21	223	244	-	40	-	101	7	51	
1990 SEP	641	550	13	2	53	27	83	141	-	135	-	173	8	6	
OCT	749	538	24	-	102	15	201	115	-	127	-	137	10	18	
NOV	908	678	41	-	89	1	219	121	-	235	-	157	11	34	
DEC	939	706	31	56	76	21	223	191	-	230	-	101	10	-	

		EUR	EUR	BELGI-QUE	DANMARK	DEUTSCH- LAND	B. R. ELLAS	ESPAÑA	FRANCE	IRELAND	ITALIA	LUXEM-BOURG	NEDER- LAND	PORTU- GAL	UNITED KINGDOM
		1 2	1 0	BELGIE	DANMARK	DEUTSCH- LAND	ELLAS	ESPAÑA	FRANCE	IRELAND	ITALIA	LUXEM-BOURG	NEDER- LAND	PORTU- GAL	UNITED KINGDOM
<b>ALLE MINERALOELERZEUGNISSE</b>				<b>ALL PETROLEUM PRODUCTS</b>								<b>TOUS PRODUITS PETROLIERS</b>			
<b>EINFUHREN</b>				<b>IMPORTS</b>								<b>IMPORTATIONS</b>			
1000 T				1000 T								1000 T			
<b>EINFUHREN AUS OPEC-LAENDERN</b>				<b>IMPORTS FROM OPEC</b>								<b>IMPORTATIONS EN PROVENANCE DE L'OPEP</b>			
J - D 1989	25777	23507	1008	629	1958	682	1932	4108	-	8218	-	6255	338	649	
J - D 1990	26335	24548	655	475	1869	3458	1652	3204	-	7014	-	6748	135	1125	
1990/89 %	2,2	4,4	-35,0	-24,5	-4,5	407,0	-14,5	-22,0	-	-14,7	-	7,9	-60,1	73,3	
1989 SEP	1627	1477	81	64	142	47	150	408	-	597	-	47	-	91	
OCT	2319	2090	137	71	72	81	151	469	-	611	-	542	78	107	
NOV	2082	1996	-	90	193	69	86	453	-	745	-	383	-	63	
DEC	2962	2695	117	110	141	61	243	406	-	1140	-	658	24	62	
1990 SEP	1426	1345	5	11	204	284	81	141	-	121	-	474	-	105	
OCT	2155	2071	90	-	267	335	60	333	-	459	-	483	24	104	
NOV	2381	2221	128	-	140	334	157	373	-	558	-	584	3	104	
DEC	1966	1767	117	-	102	56	196	525	-	736	-	111	3	120	
<b>EINFUHREN AUS ALGERIEN</b>				<b>IMPORTS FROM ALGERIA</b>								<b>IMPORTATIONS EN PROVENANCE DE L'ALGERIE</b>			
J - D 1989	5814	5457	-	-	897	-	279	1401	-	1737	-	1013	78	409	
J - D 1990	6586	6148	36	-	942	6	421	795	-	2258	-	1538	17	573	
1990/89 %	13,3	12,7	-	-	5,0	-	50,9	-43,3	-	30,0	-	51,8	-78,2	40,1	
1989 SEP	560	509	-	-	71	-	51	143	-	214	-	3	-	78	
OCT	655	655	-	-	46	-	-	226	-	169	-	177	-	37	
NOV	714	714	-	-	81	-	-	206	-	208	-	156	-	63	
DEC	773	746	-	-	81	-	27	154	-	382	-	67	-	62	
1990 SEP	337	307	-	-	47	-	30	58	-	96	-	60	-	46	
OCT	395	392	16	-	112	-	-	49	-	124	-	78	3	13	
NOV	758	698	-	-	115	-	57	86	-	312	-	162	3	23	
DEC	756	726	-	-	81	-	27	85	-	421	-	67	3	72	
<b>EINFUHREN AUS LIBYEN</b>				<b>IMPORTS FROM LIBYA</b>								<b>IMPORTATIONS EN PROVENANCE DE LIBYE</b>			
J - D 1989	3954	3518	74	31	314	416	386	451	-	1941	-	291	50	-	
J - D 1990	5086	4627	308	42	314	450	459	727	-	2500	-	286	-	-	
1989 SEP	275	248	-	-	25	-	27	77	-	143	-	3	-	-	
OCT	278	202	-	-	2	-	49	8	-	140	-	52	27	-	
NOV	353	353	-	-	58	69	-	-	-	198	-	28	-	-	
DEC	344	322	-	-	-	56	22	47	-	219	-	-	-	-	
1990 SEP	237	209	3	11	25	88	28	39	-	24	-	19	-	-	
OCT	628	574	68	-	56	81	54	61	-	287	-	21	-	-	
NOV	483	452	121	-	21	25	31	23	-	208	-	54	-	-	
DEC	484	462	-	-	-	56	22	164	-	242	-	-	-	-	
<b>EINFUHREN AUS KUWAIT</b>				<b>IMPORTS FROM KUWAIT</b>								<b>IMPORTATIONS EN PROVENANCE DU KOWEIT</b>			
J - D 1988	8175	7332	-	216	470	-	713	617	-	3109	-	2907	130	13	
J - D 1989	8010	7372	-	598	376	31	483	898	-	2430	-	2955	155	84	
1989 SEP	304	304	-	64	19	-	-	46	-	141	-	27	-	7	
OCT	706	626	-	71	23	31	57	109	-	145	-	247	23	-	
NOV	450	378	-	90	34	-	72	106	-	80	-	68	-	-	
DEC	1102	1031	-	110	39	-	47	78	-	280	-	524	24	-	
1990 SEP	-	-	-	-	-	-	-	-	-	-	-	-	-	-	
OCT	4	4	-	-	4	-	-	-	-	-	-	-	-	-	
NOV	-	-	-	-	-	-	-	-	-	-	-	-	-	-	
DEC	-	-	-	-	-	-	-	-	-	-	-	-	-	-	
<b>EINFUHREN AUS SAUDI-ARABIEN</b>				<b>IMPORTS FROM SAUDI ARABIA</b>								<b>IMPORT. EN PROVENANCE D'ARABIE SAOUDITE</b>			
J - D 1989	3431	2748	91	-	103	74	628	1066	-	732	-	624	55	58	
J - D 1990	5403	4993	-	-	263	2620	389	425	-	361	-	1052	21	272	
1989 SEP	246	200	-	-	27	-	46	104	-	53	-	10	-	6	
OCT	349	276	26	-	1	-	45	104	-	86	-	15	28	44	
NOV	250	236	-	-	19	-	14	118	-	68	-	31	-	-	
DEC	277	173	-	-	21	-	104	66	-	42	-	44	-	-	
1990 SEP	585	562	-	-	121	196	23	-	-	1	-	212	-	32	
OCT	630	609	-	-	53	254	-	-	-	44	-	221	21	37	
NOV	648	633	-	-	2	276	15	136	-	38	-	139	-	42	
DEC	229	125	-	-	21	-	104	-	-	49	-	44	-	11	
<b>EINFUHREN AUS VENEZUELA</b>				<b>IMPORTS FROM VENEZUELA</b>								<b>IMPORTATIONS EN PROVENANCE DU VENEZUELA</b>			
J - D 1989	2581	2538	808	-	164	-	43	96	-	440	-	972	-	58	
J - D 1990	2689	2577	295	-	75	33	112	217	-	45	-	1663	-	249	
1989 SEP	85	85	81	-	-	-	-	-	-	-	-	4	-	-	
OCT	84	84	78	-	-	-	-	-	-	-	-	1	-	5	
NOV	121	121	-	-	1	-	-	-	-	20	-	100	-	-	
DEC	221	178	117	-	-	-	43	61	-	-	-	-	-	-	
1990 SEP	215	215	2	-	3	-	-	-	-	-	-	183	-	27	
OCT	368	362	6	-	32	-	6	107	-	-	-	163	-	54	
NOV	443	389	7	-	2	33	54	97	-	-	-	211	-	39	
DEC	204	161	117	-	-	-	43	7	-	-	-	-	-	37	

	EUR	EUR	BELGI- QUE	DANMARK	DEUTSCH- LAND	B. R.	ELLAS	ESPANA	FRANCE	IRELAND	ITALIA	LUXEM- BOURG	NEDER- LAND	PORTU- GAL	UNITED KINGDOM		
	1 2	1 0	BELGIE	DANMARK	DEUTSCH- LAND	B. R.	ELLAS	ESPANA	FRANCE	IRELAND	ITALIA	LUXEM- BOURG	NEDER- LAND	PORTU- GAL	UNITED KINGDOM		
<b>ALLE MINERALOELERZEUGNISSE</b>			<b>ALL PETROLEUM PRODUCTS</b>												<b>TOUS PRODUITS PETROLIERS</b>		
1000 T			1000 T												1000 T		
<b>EINFUHREN AUS DER UDSSR</b>			<b>IMPORTS FROM USSR</b>												<b>IMPORTATIONS EN PROVENANCE D'URSS</b>		
J - D 1989	15833	15549	637	48	4693	319	284	1246	74	1123	-	6059	-	1350			
J - D 1990	15621	15376	812	53	4319	241	245	1351	84	2122	-	5449	-	945			
1990/89 %	-1,3	-1,1	27,5	10,4	-8,0	-24,5	-13,7	8,4	13,5	89,0	-	-10,1	-	-30,0			
1989 SEP	887	860	18	8	374	30	27	2	22	24	-	238	-	144			
OCT	1288	1279	67	22	368	10	9	39	-	105	-	499	-	169			
NOV	1222	1208	104	-	364	8	14	22	15	41	-	510	-	144			
DEC	1175	1175	71	-	437	44	-	51	-	117	-	411	-	44			
1990 SEP	1465	1442	83	-	300	41	23	242	-	273	-	427	-	76			
OCT	1093	1072	20	9	221	-	21	243	23	159	-	301	-	96			
NOV	1264	1244	55	-	333	65	20	58	-	96	-	559	-	78			
DEC	1285	1285	71	5	437	44	-	113	-	122	-	411	-	82			
<b>EINFUHREN AUS RUMAENIEN</b>			<b>IMPORTS FROM ROMANIA</b>												<b>IMPORTATIONS EN PROVENANCE DE ROUMANIE</b>		
J - D 1989	6227	5918	-	-	10	917	309	888	-	3755	-	168	-	180			
J - D 1990	2280	2111	27	-	10	543	169	277	-	1156	-	69	-	29			
1989 SEP	393	331	-	-	-	54	62	102	-	139	-	-	-	36			
OCT	380	380	-	-	-	122	-	42	-	189	-	-	-	27			
NOV	544	544	-	-	2	136	-	31	-	375	-	-	-	-			
DEC	381	356	-	-	-	57	25	1	-	278	-	10	-	10			
1990 SEP	165	165	-	-	-	63	-	29	-	73	-	-	-	-			
OCT	174	174	27	-	2	29	-	1	-	115	-	-	-	-			
NOV	138	138	-	-	1	30	-	-	-	107	-	-	-	-			
DEC	194	169	-	-	-	57	25	-	-	102	-	10	-	-			
<b>EINFUHREN AUS ANDEREN OSTLAENDERN</b>			<b>IMP. FROM OTHER EASTERN EUROPE COUNTRIES</b>												<b>IMP. PROVEN. AUTRES PAYS D'EUR. DE L'EST</b>		
J - D 1989	6559	6481	78	233	4987	711	78	38	-	86	-	348	-	-			
J - D 1990	5512	5398	71	206	4021	189	114	42	-	278	-	534	-	57			
1989 SEP	567	567	13	23	447	72	-	4	-	7	-	1	-	-			
OCT	525	518	9	17	412	26	7	3	-	16	-	35	-	-			
NOV	479	479	8	6	404	37	-	2	-	11	-	11	-	-			
DEC	602	568	7	41	395	98	34	4	-	3	-	20	-	-			
1990 SEP	379	364	2	2	314	15	15	3	-	2	-	6	-	20			
OCT	309	304	2	13	241	-	5	3	-	1	-	42	-	2			
NOV	320	320	2	28	190	-	-	2	-	43	-	55	-	-			
DEC	574	540	7	9	395	98	34	2	-	9	-	20	-	-			
<b>GESAMTAUSFUHREN</b>			<b>TOTAL EXPORTS</b>												<b>EXPORTATIONS TOTALES</b>		
J - D 1989	144570	131240	15828	3146	7219	5095	11516	11669	550	12495	27	57819	1814	17392			
J - D 1990	151022	136828	16440	2899	9104	6153	11985	13636	528	16781	15	55975	2209	15297			
1989 DEC	12902	11649	1320	341	594	498	1178	830	71	1175	4	5189	75	1627			
1990 JAN	13069	11653	1487	325	684	395	1206	939	65	1147	2	4910	210	1699			
FEB	10373	9441	1198	162	740	417	786	762	65	1212	2	3490	146	1393			
MAR	11907	10861	1610	154	574	635	865	967	51	874	1	4450	181	1545			
1990 DEC	12271	11216	1315	193	806	514	928	1054	6	1122	2	4650	127	1554			
1991 JAN	12430	11075	1417	366	800	328	1091	830	6	1055	1	4816	264	1456			
FEB	10406	9264	(1200)	226	(700)	210	992	809	9	1078	-	(4000)	(150)	1032			
MAR	:	:	:	235	:	285	1159	:	5	:	-	:	:	1237			
90 JAN-FEB	23442	21094	2685	487	1424	812	1992	1701	130	2359	4	8400	356	3092			
91 JAN-FEB	22836	20339	2617	592	1500	538	2083	1639	15	2133	1	8816	414	2488			
1991/90 %	-2,6	-3,6	-2,5	21,6	5,3	-33,7	4,6	-3,6	-88,5	-9,6	-75,0	5,0	16,3	-19,5			
<b>BUNKER</b>			<b>BUNKERS</b>												<b>SOUTES MARITIMES</b>		
J - D 1989	31140	27557	4002	930	1957	2371	3252	2386	19	3002	-	10599	331	2291			
J - D 1990	33599	29504	4286	970	2112	3054	3626	2615	24	2758	-	11203	389	2562			
1989 DEC	2528	2236	463	62	191	156	260	202	2	204	-	796	32	160			
1990 JAN	2656	2339	348	69	211	222	276	223	2	206	-	868	41	190			
FEB	2505	2198	355	52	198	191	265	201	2	180	-	820	42	199			
MAR	2856	2537	357	72	162	295	277	233	3	227	-	989	42	199			
1990 DEC	2899	2453	420	83	154	234	414	202	1	210	-	960	32	189			
1991 JAN	2876	2582	389	72	(150)	208	260	282	2	270	-	984	34	225			
FEB	2643	2296	(350)	58	(150)	208	317	236	2	194	-	(900)	(30)	198			
MAR	:	:	:	73	:	196	337	254	2	:	-	:	:	177			
<b>INLANDSLIEFERUNGEN INSGESAMT</b>			<b>TOTAL INLAND DELIVERIES</b>												<b>LIVRAISONS INTERIEURES TOTALES</b>		
J - D 1989	454013	402166	17203	8370	101899	11356	40549	80435	3715	85637	1444	19649	11298	72458			
J - D 1990	458290	406392	17286	8112	106350	11303	40864	79481	4199	84595	1583	20328	11034	73155			
1989 DEC	40752	37235	1797	765	8634	1099	2747	7744	320	8540	133	1637	770	6566			
1990 JAN	40210	35627	1606	682	8273	1184	3787	7581	321	8106	125	1577	796	6172			
FEB	36574	32775	1491	618	8151	953	3112	6435	325	7187	119	1547	687	5949			
MAR	40547	36009	1549	731	8888	928	3698	6989	354	7620	135	1770	840	7045			
1990 DEC	39124	34782	1517	696	8875	1025	3379	7319	350	7578	131	1640	963	5651			
1991 JAN	43986	39350	1882	761	10034	1290	3657	8130	460	8590	161	1730	979	6312			
FEB	37664	33321	(1600)	641	8223	1065	3543	6741	366	7034	144	(1600)	(800)	5907			
MAR	:	:	:	649	:	938	3292	6455	301	6468	142	:	:	6131			
90 JAN-FEB	76784	68402	3097	1300	16424	2137	6899	14016	646	15293	244	3124	1483	12121			
91 JAN-FEB	81650	72671	3482	1402	18257	2355	7200	14871	826	15624	305	3330	1779	12219			
1991/90 %	6,3	6,2	12,4	7,8	11,2	10,2	4,4	6,1	27,9	2,2	25,0	6,6	20,0	0,8			

	EUR		BELGI-	DANMARK	B. R.	ELLAS	ESPAÑA	FRANCE	IRELAND	ITALIA	LUXEM-	NEDER-	PORTU-	UNITED	
	1	2	QUE	1	LAND	1	1	1	1	1	BOURG	LAND	GAL	KINGDOM	
<b>MINERALÖLERZEUGNISSE INLANDSLIEFERUNGEN INSGESAMT 1000 T</b>	<b>PETROLEUM PRODUCTS TOTAL INLAND DELIVERIES 1000 T</b>													<b>PRODUITS PETROLIERS LIVRAISONS INTERIEURES TOTALES 1000 T</b>	
<b>MOTORENBENZIN</b>	<b>MOTOR SPIRIT</b>													<b>ESSENCES MOTEUR</b>	
J - D 1989	102772	93748	2878	1528	26430	2329	7763	18525	881	12896	377	3973	1261	23931	
J - D 1990	104967	95606	2731	1609	27317	2435	7994	18255	885	13669	411	3988	1367	24306	
1989 DEC	8344	7640	155	124	2172	179	594	1498	71	1103	29	346	110	1963	
1990 JAN	8168	7399	212	118	2051	180	668	1461	72	1027	28	333	101	1917	
FEB	7657	6994	216	116	1969	176	569	1286	61	977	28	313	94	1852	
MAR	8953	8170	239	137	2325	197	676	1543	72	1132	32	349	107	2144	
1990 DEC	8353	7632	251	132	2119	208	596	1397	70	1166	30	308	125	1951	
1991 JAN	8339	7650	213	122	2207	189	580	1403	71	1119	32	361	109	1933	
FEB	7284	6596	(220)	113	1812	164	588	1184	54	1007	26	(330)	(100)	1686	
MAR	:	:	:	136	:	194	632	1406	72	1189	35	:	:	2071	
90 JAN-FEB	15825	14393	428	234	4020	356	1237	2747	133	2004	56	646	195	3769	
91 JAN-FEB	15623	14246	433	235	4019	353	1168	2587	125	2126	58	691	209	3619	
1991/90 %	-1,3	-1,0	1,2	0,4	-	-0,8	-5,6	-5,8	-6,0	6,1	3,6	7,0	7,2	-4,0	
<b>DARUNTER BLEIFREI</b>	<b>AMONG WHICH UNLEADED</b>													<b>DONT ESSENCES SANS PLOMB</b>	
J - D 1989	23055	23027	441	613	15197	-	27	442	56	269	76	1283	-	4648	
J - D 1990	33737	33667	670	910	18517	-	70	2640	166	702	123	1682	-	8256	
1989 DEC	2274	2272	54	62	1353	-	1	86	8	26	6	120	-	556	
1990 JAN	2231	2229	40	61	1292	-	1	96	8	27	6	133	-	565	
FEB	2219	2218	54	62	1270	-	1	100	10	29	7	127	-	559	
MAR	2653	2651	54	74	1520	-	1	132	12	47	8	136	-	668	
1990 DEC	2927	2918	65	80	1522	-	9	259	14	94	10	148	-	725	
1991 JAN	3044	3035	63	75	1634	-	9	275	15	56	11	170	-	736	
FEB	:	:	:	71	1332	-	:	247	:	47	9	:	-	651	
MAR	:	:	:	85	:	-	:	303	:	67	13	:	-	813	
<b>PETROLEUM UND FLUGTURBINENKRAFTSTOFFE</b>	<b>KEROSENES AND JET FUELS</b>													<b>PETROLE LAMPANT ET CARBUREACTEURS</b>	
J - D 1989	26163	23274	830	760	4694	993	2328	3604	352	2278	107	1610	561	8046	
J - D 1990	27235	23972	996	798	4850	1015	2681	3767	382	2222	130	1654	582	8158	
1989 DEC	2037	1902	79	56	390	48	97	286	33	198	9	123	38	680	
1990 JAN	2145	1880	88	59	381	54	229	279	31	201	8	121	36	658	
FEB	1916	1736	81	58	371	38	144	244	31	166	8	119	36	620	
MAR	2194	1933	86	69	399	60	218	308	29	176	10	126	43	670	
1990 DEC	2158	1942	72	63	400	45	177	283	29	217	11	142	39	680	
1991 JAN	2204	1950	82	56	375	47	214	288	39	210	11	135	40	707	
FEB	1939	1705	(80)	51	302	81	194	234	28	200	11	(130)	(40)	588	
MAR	:	:	:	53	:	67	205	280	23	160	12	:	:	551	
90 JAN-FEB	4061	3616	169	117	752	92	373	523	62	367	16	240	72	1278	
91 JAN-FEB	4143	3655	162	107	677	128	408	522	67	410	22	265	80	1295	
1991/90 %	2,0	1,1	-4,1	-8,5	-10,0	39,1	9,4	-0,2	8,1	11,7	37,5	10,4	11,1	1,3	
<b>DIESELKRAFTST.UND DESTILLATHEIZÖLE</b>	<b>GAS/ DIESEL OIL</b>													<b>GASOIL ET FUEL-OIL FLUIDE</b>	
J - D 1989	165996	149970	8251	4434	45933	4394	13617	33516	1503	27216	652	5630	2409	18441	
J - D 1990	170456	153802	8402	4242	49353	4415	14149	34516	1685	26016	757	5719	2505	18697	
1989 DEC	15634	14469	1041	432	3918	545	989	3389	145	2876	68	521	176	1534	
1990 JAN	15933	14321	847	394	3833	623	1429	3613	142	2789	64	433	183	1583	
FEB	14469	13047	785	344	3971	454	1250	2878	142	2375	61	437	172	1600	
MAR	14951	13465	741	405	4151	379	1278	3075	151	2209	64	498	208	1792	
1990 DEC	15645	14194	666	395	4261	477	1247	3531	135	2626	71	492	204	1540	
1991 JAN	19378	17809	1139	469	5348	727	1341	4422	233	2972	102	547	228	1850	
FEB	15434	13883	(800)	380	4257	509	1351	3204	138	2415	83	(500)	(200)	1597	
MAR	:	:	:	363	:	355	1072	2660	120	1947	67	:	:	1545	
90 JAN-FEB	30402	27368	1632	738	7804	1077	2679	6491	284	5164	125	870	355	3183	
91 JAN-FEB	34812	31692	1939	849	9605	1236	2692	7626	371	5387	185	1047	428	3447	
1991/90 %	14,5	15,8	18,8	15,0	23,1	14,8	0,5	17,5	30,6	4,3	48,0	20,3	20,6	8,3	
<b>DARUNTER DIESELKRAFTSTOFFE</b>	<b>AMONG WHICH DERV FUEL</b>													<b>DONT GASOIL-ROUTIER</b>	
J - D 1989	81218	70661	3461	1118	17393	1200	8571	15992	403	17029	330	3619	1986	10116	
J - D 1990	84894	73962	3479	1386	18367	1200	9012	17469	688	16571	430	3722	1920	10650	
1989 DEC	6643	5842	341	92	1283	100	651	1325	58	1501	28	326	150	788	
1990 JAN	6647	5798	254	99	1234	100	709	1406	57	1529	28	276	140	815	
FEB	6503	5663	295	100	1288	100	700	1269	63	1383	28	291	140	846	
MAR	7464	6519	299	129	1591	100	805	1531	60	1464	32	331	140	982	
1990 DEC	6719	5831	256	111	1368	100	728	1385	54	1412	37	301	160	807	
1991 JAN	7203	6306	328	135	1544	100	715	1556	93	1540	42	321	182	647	
FEB	:	:	:	158	1232	100	682	1304	55	1365	38	:	:	780	
MAR	:	:	:	126	:	100	705	1526	48	1348	43	:	:	886	
<b>RUECKSTANDSHEIZÖLE</b>	<b>RESIDUAL FUEL OIL</b>													<b>FUEL-OIL RESIDUEL</b>	
J - D 1989	71013	59894	2047	1003	6418	2735	6767	7711	744	27780	268	415	4352	10773	
J - D 1990	68229	58419	1838	896	6327	2616	6057	6557	957	26943	245	304	3753	11736	
1989 DEC	7545	6922	135	105	668	246	389	1225	55	2970	24	21	234	1473	
1990 JAN	6740	5975	223	77	500	262	566	988	55	2747	22	32	199	1069	
FEB	5810	5165	187	69	508	231	463	755	72	2376	19	22	182	926	
MAR	6738	5971	212	81	555	237	537	590	85	2718	25	24	230	1444	
1990 DEC	5807	4850	146	70	578	240	593	716	75	2313	17	28	364	667	
1991 JAN	6735	5862	154	79	576	260	511	790	91	3025	13	25	362	849	
FEB	6159	5336	(150)	74	568	238	523	787	124	2135	21	(25)	(300)	1214	
MAR	:	:	:	70	:	246	501	627	69	1842	25	:	:	1060	
90 JAN-FEB	12550	11140	410	146	1008	493	1029	1743	127	5123	41	54	381	1995	
91 JAN-FEB	12894	11198	304	153	1144	498	1034	1577	215	5160	34	50	662	2063	
1991/90 %	2,7	0,5	-25,9	4,8	13,5	1,0	0,5	-9,5	69,3	0,7	-17,1	-7,4	73,8	3,4	



		EUR	EUR	BELGI-QUE	DANMARK	DEUTSCHLAND	ELLAS	ESPAÑA	FRANCE	IRELAND	ITALIA	LUXEM-BOURG	NEDERLAND	PORTUGAL	UNITED KINGDOM
		1	2	1	0	1	1	1	1	1	1	1	1	1	1
<b>NATURGAS</b>		<b>NATURAL GAS</b>										<b>GAZ NATUREL</b>			
<b>WICHTIGSTE POSITIONEN</b>		<b>PRINCIPAL AGREGATES</b>										<b>PRINCIPAUX AGREGATS</b>			
<b>TJ (HO)</b>		<b>TJ (GCV)</b>										<b>TJ (PCS)</b>			
<b>EINFUHREN AUS DEN NIEDERLANDEN</b>		<b>IMPORTS FROM THE NETHERLANDS</b>										<b>IMPORTATIONS EN PROVENANCE DES PAYS-BAS</b>			
J - D 1989	1114804	1114804	135919	-	624389	-	-	116584	-	219015	18786	-	-	-	-
J - D 1990	1182169	1182169	140005	-	652543	-	-	138922	-	230709	19990	-	-	-	-
1989 NOV	:	:	:	-	80220	-	-	15804	-	22150	1932	-	-	-	-
DEC	:	:	:	-	100021	-	-	17963	-	22616	2065	-	-	-	-
1990 JAN	:	:	:	-	107512	-	-	15228	-	23005	2267	-	-	-	-
FEB	:	:	:	-	59049	-	-	12563	-	20712	1856	-	-	-	-
1990 NOV	:	:	:	-	94956	-	-	17462	-	22345	2109	-	-	-	-
DEC	:	:	:	-	115126	-	-	17602	-	22966	2435	-	-	-	-
1991 JAN	:	:	:	-	(120000)	-	-	17212	-	(22000)	2427	-	-	-	-
FEB	:	:	:	-	(80000)	-	-	16632	-	(23000)	(2400)	-	-	-	-
91/90JAN %	:	:	:	-	11,6	-	-	13,0	-	-4,4	7,1	-	-	-	-
<b>AUSSERGEMEINSCHAFTLICHE EINFUHREN(EUR12)</b>		<b>EXTRA COMMUNITY IMPORTS (EUR12)</b>										<b>IMPORT. EXTRA COMMUNAUTAIRES (EUR12)</b>			
J - D 1989	3731236		243575	-	1045391	-	158002	920016	-	872486	-	91794	-	412530	
J - D 1990	3949870		346567	-	1083107	-	187465	994140	-	953196	-	94536	-	284598	
1989 DEC	:	:	:	-	97348	-	16705	91152	-	93381	-	5064	-	38867	
1990 JAN	:	:	:	-	99141	-	19828	91152	-	97305	-	5240	-	39050	
FEB	:	:	:	-	93128	-	15847	84744	-	84676	-	7948	-	35750	
MAR	:	:	:	-	100970	-	16627	78192	-	88212	-	10375	-	37943	
1990 DEC	:	:	:	-	101118	-	18630	96552	-	102008	-	5662	-	27846	
1991 JAN	:	:	:	-	(110000)	-	21504	94608	-	(89000)	-	4889	-	27509	
FEB	:	:	:	-	(100000)	-	19651	78768	-	(102000)	-	(5000)	-	25808	
MAR	:	:	:	-	:	-	18852	83844	-	:	-	:	-	27123	
90 JAN-FEB	:	:	:	-	192269	-	35675	175896	-	181981	-	13188	-	74800	
91 JAN-FEB	:	:	:	-	210000	-	41155	173376	-	191000	-	9889	-	53317	
1991/90 %	:	:	:	-	9,2	-	15,4	-1,4	-	5,0	-	-25,0	-	-28,7	
<b>EINFUHREN AUS NORWEGEN</b>		<b>IMPORTS FROM NORWAY</b>										<b>IMPORTATIONS EN PROVENANCE DE NORVEGE</b>			
J - D 1989	1162203	1162203	84387	-	342124	-	-	231120	-	-	-	91794	-	408522	
J - D 1990	1030691	1030691	86626	-	335957	-	-	224652	-	-	-	94536	-	282659	
1989 DEC	:	:	:	-	:	-	-	21384	-	-	-	5064	-	38278	
1990 JAN	:	:	:	-	:	-	-	21312	-	-	-	5240	-	38279	
FEB	:	:	:	-	:	-	-	19080	-	-	-	7948	-	34582	
MAR	:	:	:	-	:	-	-	19584	-	-	-	10375	-	37943	
1990 DEC	:	:	:	-	:	-	-	22032	-	-	-	5662	-	27846	
1991 JAN	:	:	:	-	:	-	-	22248	-	-	-	4889	-	27509	
FEB	:	:	:	-	:	-	-	20124	-	-	-	:	-	25808	
MAR	:	:	:	-	:	-	-	21780	-	-	-	:	-	27123	
<b>EINFUHREN AUS DER UDSSR</b>		<b>IMPORTS FROM USSR</b>										<b>IMPORTATIONS EN PROVENANCE D'URSS</b>			
J - D 1989	1475437	1475437	-	-	702817	-	-	325214	-	447396	-	-	-	-	
J - D 1990	1683925	1683925	-	-	747488	-	-	393408	-	543029	-	-	-	-	
1989 NOV	:	:	-	-	:	-	-	29052	-	44417	-	-	-	-	
DEC	:	:	-	-	:	-	-	33254	-	44301	-	-	-	-	
1990 JAN	:	:	-	-	:	-	-	39276	-	45388	-	-	-	-	
FEB	:	:	-	-	:	-	-	33876	-	40414	-	-	-	-	
1990 NOV	:	:	-	-	:	-	-	38448	-	49080	-	-	-	-	
DEC	:	:	-	-	:	-	-	39672	-	50285	-	-	-	-	
1991 JAN	:	:	-	-	:	-	-	39240	-	49000	-	-	-	-	
FEB	:	:	-	-	:	-	-	29052	-	50000	-	-	-	-	
<b>EINFUHREN AUS ALGERIEN</b>		<b>IMPORTS FROM ALGERIA</b>										<b>IMPORTATIONS EN PROVENANCE D'ALGERIE</b>			
J - D 1989	1040433	936129	154086	-	-	-	104304	363672	-	414363	-	-	-	4008	
J - D 1990	1077541	948104	159978	-	-	-	129437	376022	-	410165	-	-	-	1939	
1989 DEC	:	:	:	-	-	-	10929	36504	-	49080	-	-	-	589	
1990 JAN	:	:	:	-	-	-	12136	30564	-	51917	-	-	-	771	
FEB	:	:	:	-	-	-	10441	31788	-	44260	-	-	-	1168	
MAR	:	:	:	-	-	-	10779	34524	-	52305	-	-	-	-	
1990 DEC	:	:	:	-	-	-	12174	34048	-	51723	-	-	-	-	
1991 JAN	:	:	:	-	-	-	14236	33120	-	:	-	-	-	-	
FEB	:	:	:	-	-	-	12016	29592	-	:	-	-	-	-	
MAR	:	:	:	-	-	-	12040	31716	-	:	-	-	-	-	

	EUR	EUR	BELGI- QUE	DANMARK	D. R. DEUTSCH- LAND	ELLAS	ESPAÑA	FRANCE	IRELAND	ITALIA	LUXEM- BOURG	NEDER- LAND	PORTU- GAL	UNITED KINGDOM	
	1 2	1 0	BELGIE	DANMARK	DEUTSCH- LAND	ELLAS	ESPAÑA	FRANCE	IRELAND	ITALIA	LUXEM- BOURG	NEDER- LAND	PORTU- GAL	UNITED KINGDOM	
<b>NATURGAS WICHTIGSTE POSITIONEN TJ (NO)</b>			<b>NATURAL GAS PRINCIPAL AGREGATES TJ (GCV)</b>											<b>GAZ NATUREL PRINCIPAUX AGREGATS TJ (PCS)</b>	
<b>FOERDERUNG</b>			<b>PRODUCTION</b>											<b>PRODUCTION</b>	
J - D 1989	5762537	5698028	464	115907	535518	6322	63709	107326	87036	639674	-	2517152	-	1609429	
J - D 1990	6029027	5971923	346	119105	530244	6536	57104	111515	87770	653724	-	2536882	-	1925801	
1989 DEC	692690	687189	45	14432	62204	536	5501	10586	7800	56995	-	328769	-	205742	
1990 JAN	723348	717533	52	13981	55286	589	5815	10695	8065	57522	-	336366	-	234977	
FEB	615672	610383	44	11521	48146	536	5289	10118	7526	51495	-	246014	-	234983	
MAR	574897	569092	44	12259	53879	536	5805	11126	7438	56957	-	234232	-	192621	
1990 DEC	771986	766294	20	16318	63234	589	5692	10695	8498	54508	-	358734	-	253698	
1991 JAN	790899	785181	25	17794	(60000)	589	5718	11399	8686	(53000)	-	363376	-	270312	
FEB	747677	742610	25	18573	(55000)	536	5067	10203	6768	(53000)	-	(350000)	-	240425	
MAR	:	:	:	:	:	536	5386	11683	7746	:	-	:	-	219065	
90 JAN-FEB	1339020	1327916	96	25502	103432	1125	11104	20813	15591	109017	-	582380	-	469960	
91 JAN-FEB	1538576	1527791	50	36367	115000	1125	10785	21682	15454	106000	-	713376	-	518737	
1991/90 %	14,9	15,1	-47,9	42,6	11,2	-	-2,9	4,2	-0,9	-2,8	-	22,5	-	10,4	
<b>BRUTTOINLANDSVERBRAUCH</b>			<b>GROSS INLAND CONSUMPTION</b>											<b>CONSUMMATION INTERIEURE BRUTE</b>	
J - D 1989	9292929	9074436	372933	69413	2124038	6322	210493	1130391	87036	1716599	18786	1446959	-	2101959	
J - D 1990	9666770	9422870	379896	75005	2219787	6536	243900	1172455	87770	1814677	19990	1436355	-	2210399	
1989 DEC	1129927	1108711	46526	8733	260497	536	21216	159702	7000	207985	2065	170258	-	244609	
1990 JAN	1202519	1177665	45873	8569	268867	589	24854	159308	8065	234696	2267	175404	-	274027	
FEB	993820	973021	36409	7216	211576	536	20799	117291	7526	176490	1856	143388	-	270733	
MAR	954357	931078	35857	7708	215269	536	23279	122546	7438	169365	1810	139977	-	230564	
1990 DEC	1251623	1227275	47897	9307	278951	589	24348	181050	8498	233699	2435	183305	-	281544	
1991 JAN	1261389	1233275	63858	10209	(295000)	589	28114	175277	8686	185832	2427	193576	-	297821	
FEB	1203819	1180006	50596	10414	(240000)	536	23813	173813	6768	236246	(2400)	(185000)	-	274233	
MAR	:	:	:	:	:	536	22033	115104	7746	:	:	:	-	246188	
90 JAN-FEB	2196339	2150686	82282	15785	480443	1125	45653	276599	15591	411186	4123	318792	-	544760	
91 JAN-FEB	2465208	2413281	114454	20623	535000	1125	51927	349090	15454	422078	4827	378576	-	572054	
1991/90 %	12,2	12,2	39,1	30,6	11,4	-	13,7	26,2	-0,9	2,6	17,1	18,0	-	5,0	

Naturgas

Natural gas

Gaz naturel

Eur 12

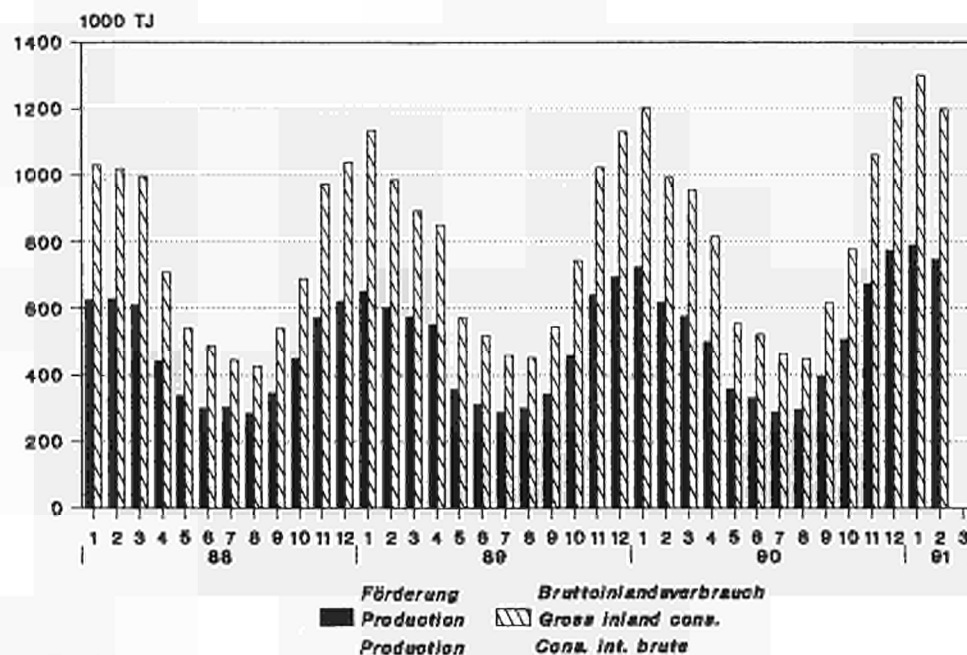



# 3

Elektrizität  
Electrical energy  
Énergie électrique

- Vereinigtes Königreich**  
**Erzeugung für den inländischen Markt verfügbare Energie**  
**Brennstoffverbrauch**
- Die monatlichen Angaben beziehen sich auf Monate von vier und fünf Wochen (vier Wochen für die beiden ersten Monate jeden Trimesters, fünf für den dritten).
  - Die Gesamtbrutto- und nettoerzeugung beinhaltet die Erzeugung aus Erdwärme in Italien.
  - Die "Für den inländischen Markt verfügbare Energie" umfasst jeweils die gesamte ausserhalb der Erzeugungsanlagen verbrauchte elektrische Energie. Die Übertragungs- und Verteilungsverluste sind daher mit eingeschlossen. Diese verfügbare Energie ist somit gleich dem Bruttogesamtverbrauch abzüglich des Energieverbrauchs der Hilfsbetriebe und der Pumpspeicherwerke.
  - Die Angaben über den Brennstoffverbrauch in den öffentlichen Wärmekraftwerken beziehen sich auf die Umwandlung zur Elektrizitäts- und Wärmeenergie.
- Die Umrechnung der Brennstoffe in Terajoule (TJ) basiert auf dem unteren Heizwert (Hu) der einzelnen Brennstoffe. Bei der Umrechnung des gesamten Verbrauchs der Brennstoffe in Tonnen Rohöleinheiten (t ROE) sind 41 860 kJ(HU)/kg zugrundegelegt worden.
- Die Angaben für die BR Deutschland betreffen auch den Verbrauch der STEAG-Kraftwerke (Steinkohle Elektrizitäts AG). Demzufolge erreicht der Erfassungsgrad der gegenwärtigen Statistik gegenüber dem Verbrauch sämtlicher Wärmekraftwerke die in der nachfolgenden Tabelle angegebenen Werte.
- Folgende Bezeichnungen werden für die verschiedenen Brennstoffe verwendet:
- . der Steinkohlenverbrauch umfasst ausser der Steinkohle alle Nebenprodukte der Steinkohlenförderung, wie z.B. Schlammkohle und wiedergewonnene Produkte. Im Vereinigten Königreich gehört ausserdem noch der Koksverbrauch dazu;
  - . der Braunkohlenverbrauch erfasst ältere und jüngere Braunkohle sowie Braunkohlenbriketts und für Irland auch den Torfverbrauch;
  - . der Verbrauch von Mineralölprodukten bezieht Raffineriegas mit ein;
  - . der Verbrauch der abgeleiteten Gase umfasst den Verbrauch von Hochofen- und Kokereigas;
  - . zum Gesamtverbrauch sind auch verschiedene Brennstoffe wie Industrieabfälle, Müll, Holz, usw. sowie zugekaufter und wiedergewonnener Dampf zu rechnen.

- United Kingdom**  
**Generation Available for internal market**  
**Consumption of fuels**
- The monthly data refer to periods of 4 or 5 weeks (4 weeks for the two first months of each quarter, 5 for the last month).
  - Total generation and total net production include electricity produced from geothermal heat in Italy.
  - The heading "available for internal market" covers all the electricity consumed outside generating installations in the country concerned. Transportation and distribution losses are therefore included. This amount is thus equal to the gross inland consumption less the energy absorbed by station auxiliaries and pumping stations.
  - Fuel consumption data refer to fuels consumed to generate electricity and heat in public supply power stations.
- The conversion of fuels into Terajoules (TJ) is effected on the basis of the respective net calorific value (NCV) for each fuel. The conversion of total fuel consumption to tonnes of oil equivalent (toe) is calculated on the basis of a factor of 41 860 kJ (NCV)/kg.
- The data for FR of Germany also cover the STEAG (Steinkohle Elektrizitäts AG) power stations.
- The different fuels are covered by the following definitions :
- . hard coal consumption includes all coal by-products, such as slurry and recovered products. Moreover it includes coke consumption for the United Kingdom;
  - . lignite consumption includes black lignite, brown coal and brown coal briquettes. For Ireland peat consumption is contained in this rubric;
  - . petroleum products consumption includes refinery gas;
  - . derived gases cover blast furnace gas and coke oven gas;
  - . under the heading 'All products' various fuels such as industrial residues, household waste, wood, etc as well as purchased and recovered steam are included;
  - . the thermal energy produced in nuclear power stations is the quantity of heat released as a result of fission of the nuclear fuel inside the reactor. This thermal energy must not be confused with the electrical energy obtained at the terminals of the sets.

- Royaume-Uni**  
**Production Disponible pour le marché intérieur**  
**Consommation de combustibles**
- Les mois se réfèrent à des périodes de 4 ou 5 semaines (4 semaines pour les deux premiers mois de chaque trimestre, 5 semaines pour le dernier).
  - La production totale brute et la production totale nette comprennent la production géothermique de l'Italie.
  - Le "disponible pour le marché intérieur" groupe toute l'énergie électrique consommée dans les pays en dehors des installations de production. Les pertes de transport et de distribution sont donc incluses. Ce disponible est ainsi égal à la consommation intérieure brute diminuée de l'énergie absorbée par les services auxiliaires et par les centrales de pompage.
  - Les données de consommation de combustibles dans les centrales thermiques des services publics se rapportent aux transformations en vue de la production d'énergie électrique et de la production de chaleur desservies par ces services publics.
- La conversion des combustibles en Térajoules (TJ) est effectuée sur la base du pouvoir calorifique inférieur (PCI) respectif à chaque combustible. La conversion de la consommation totale de combustibles en tonnes d'équivalent pétrole (tep) est établie sur la base d'un taux de 41 860 kJ(PCI)/kg.
- En R.F. d'Allemagne, les données couvrent également les centrales de la STEAG (Steinkohle Elektrizitäts AG). En ce qui concerne les différents combustibles, les définitions retenues sont les suivantes :
- . la consommation de houille comprend outre la houille, tous les produits d'extraction houillère, tels que les schlamms et les produits de récupération. De plus, elle inclut la consommation de coke pour le Royaume-Uni;
  - . la consommation de lignite couvre le lignite ancien, le lignite récent et les briquettes de lignite ainsi que la consommation de tourbe pour l'Irlande;
  - . la consommation de produits pétroliers inclut le gaz de raffineries;
  - . la consommation de gaz dérivés couvre celle du gaz de hauts fourneaux et de gaz de cokeries;
  - . dans la consommation totale sont compris des combustibles divers tels que les résidus industriels, les ordures ménagères, le bois, etc...., de même que la vapeur achetée et récupérée;
  - . l'énergie thermique produite dans les centrales nucléaires est la quantité de chaleur dégagée du fait de la fission du combustible nucléaire constituant le coeur du réacteur. Cette énergie thermique produite ne doit pas être confondue avec l'énergie électrique récupérée aux bornes des groupes turbo-générateurs.

		EUR	EUR	BELGI-QUE	DANMARK	DEUTSCH-LAND	ELLAS	ESPAÑA	FRANCE	IRELAND	ITALIA	LUXEM-BOURG	NEDER-LAND	PORTU-GAL	UNITED-KINGDOM		
		1 2	1 0	BELGIE	DANMARK	DEUTSCH-LAND	ELLAS	ESPAÑA	FRANCE	IRELAND	ITALIA	LUXEM-BOURG	NEDER-LAND	PORTU-GAL	UNITED-KINGDOM		
<b>ELEKTRIZITAET</b>		<b>ELECTRICAL ENERGY</b>														<b>ENERGIE ELECTRIQUE</b>	
<b>MILL. KWH</b>		<b>MILLIONS KWH</b>														<b>MILLIONS KWH</b>	
<b>BRUTTOERZEUGUNG INSGESAMT</b>		<b>TOTAL GENERATION</b>														<b>PRODUCTION TOTALE BRUTE</b>	
J - D 1989	1755119	1583004	67482	23034	440522	34343	146590	406154	13944	210868	1381	73149	25525	312127			
J - D 1990	1799084	1620277	70847	25627	447098	34906	150585	419219	14566	216928	1379	71644	28222	318063			
1989 DEC	170135	154543	6621	2872	41563	3126	13257	37784	1307	18293	95	6938	2335	35944			
1990 JAN	171173	154015	6752	2951	43867	3240	14256	40321	1326	19881	91	6550	2902	29036			
FEB	149964	135959	5854	2038	37923	2829	11769	33505	1225	17645	90	5666	2236	29184			
MAR	162601	147492	6367	2126	39981	2865	12779	35255	1292	18920	97	6069	2330	34520			
1990 DEC	177844	160846	6611	3382	41356	3003	14378	44608	1363	18798	111	6748	2620	34866			
1991 JAN	176730	159140	6786	3484	42885	3154	14854	45655	1443	19854	98	6754	2736	29027			
FEB	:	:	6535	3186	40538	2916	13591	43168	1317	18674	87	:	2510	30611			
MAR	:	:	6330	:	39396	:	:	37388	1318	:	106	:	2483	:			
<b>NETTOERZEUGUNG INSGESAMT</b>		<b>TOTAL NET PRODUCTION</b>														<b>PRODUCTION TOTALE NETTE</b>	
J - D 1989	1656434	1492976	63910	21449	411377	31499	139166	387428	13060	200138	1326	70693	24292	292096			
J - D 1990	1698345	1528318	67160	23893	416515	32041	143263	400025	13707	206423	1321	69167	26764	298066			
1989 DEC	160519	145564	6286	2683	38791	2870	12699	35941	1221	17344	91	6704	2256	33633			
1990 JAN	161496	145211	6411	2766	40950	2981	13675	38356	1251	18853	87	6336	2610	27220			
FEB	141630	128185	5557	1903	35363	2602	11283	31924	1157	16726	85	5485	2162	27383			
MAR	153543	139136	6048	1978	37341	2620	12171	33600	1216	17937	92	5873	2236	32431			
1990 DEC	167977	151801	6283	3163	38562	2766	13673	42534	1287	17941	107	6512	2503	32646			
1991 JAN	166845	150054	6459	3190	40196	2899	14166	43342	1364	18958	93	6524	2625	27029			
FEB	:	:	6201	2984	37764	2686	12933	41269	1240	17702	82	:	2408	28622			
MAR	:	:	6008	:	36601	:	11977	35776	1241	:	102	:	2405	:			
90 JAN-FEB	303126	273396	11968	4669	76313	5583	24958	70280	2408	35579	172	11821	4772	54603			
91 JAN-FEB	:	:	12660	6174	77960	5585	27099	84611	2604	36660	175	:	5033	55651			
1991/90 %	:	:	5,8	32,2	2,2	-	8,6	20,4	8,1	3,0	1,7	:	5,5	1,9			
<b>WASSERKRAFTNETTOERZEUGUNG</b>		<b>NET HYDROELECTRICAL PRODUCTION</b>														<b>PRODUCTION HYDRAULIQUE NETTE</b>	
J - D 1989	143450	118222	972	572	19021	2134	19251	50180	981	37222	803	58	5977	6279			
J - D 1990	156712	121762	894	528	17645	1981	25810	57010	984	34809	803	168	9140	6940			
1989 DEC	12994	7511	85	47	1312	226	4029	2840	98	2364	54	7	1454	478			
1990 JAN	13810	8017	81	49	1169	292	4062	3220	131	2404	44	9	1731	618			
FEB	14580	9582	82	47	1343	182	3451	4630	161	2270	44	11	1547	812			
MAR	14595	11032	80	49	1638	97	2521	5560	136	2391	45	16	1042	1020			
1990 DEC	15300	12408	92	45	1372	299	2144	6520	106	3210	67	27	748	670			
1991 JAN	16104	12163	92	84	1544	251	2894	6090	165	3150	60	21	1047	706			
FEB	:	:	70	55	1051	322	2276	5261	96	2787	45	:	823	408			
MAR	:	:	81	:	1425	:	3982	5850	132	:	57	:	1688	:			
90 JAN-FEB	28390	17599	163	96	2512	474	7513	7850	292	4674	88	20	3278	1430			
91 JAN-FEB	:	:	162	139	2595	573	5170	11351	261	5937	105	:	1870	1114			
1991/90 %	:	:	-0,6	44,8	3,3	20,9	-31,2	44,6	-10,6	27,0	19,3	:	-43,0	-22,1			
<b>KERNENERGIE NETTOERZEUGUNG</b>		<b>NUCLEAR NET PRODUCTION</b>														<b>PRODUCTION NUCLEAIRE NETTE</b>	
J - D 1989	589975	536227	39044	-	141311	-	53748	288714	-	-51	-	3783	-	63426			
J - D 1990	591624	539665	40547	-	139237	-	51959	297825	-	-19	-	3296	-	58779			
1989 DEC	54413	49924	3440	-	13598	-	4489	26431	-	-4	-	345	-	6114			
1990 JAN	56310	51109	3675	-	14568	-	5201	27326	-	-3	-	272	-	5271			
FEB	47272	42926	3323	-	12127	-	4346	22334	-	-3	-	25	-	5120			
MAR	50993	46732	3983	-	12528	-	4261	24520	-	-3	-	40	-	5664			
1990 DEC	59142	53985	4078	-	14383	-	5157	28914	-	-	-	374	-	6236			
1991 JAN	61802	56693	4038	-	14519	-	5109	31972	-	-	-	323	-	5841			
FEB	:	:	3678	-	12999	-	4389	28698	-	-	-	:	-	6133			
MAR	:	:	4019	-	13636	-	4071	27016	-	:	:	:	-	:			
90 JAN-FEB	103582	94035	6998	-	26695	-	9547	49660	-	-6	-	297	-	10391			
91 JAN-FEB	:	:	7716	-	27518	-	9498	60670	-	-	-	:	-	11974			
1991/90 %	:	:	10,3	-	3,1	-	-0,5	22,2	-	-	-	:	-	15,2			
<b>NETTOERZEUGUNG HERKOEMLICH.WAERMEDIA</b>		<b>CONVENTIONAL THERMAL NET PRODUCTION</b>														<b>PRODUCTION THERMIQUE CLASSIQUE NETTE</b>	
J - D 1989	920016	835534	23894	20877	251045	29365	66167	48534	12079	159974	523	66852	18315	222391			
J - D 1990	946925	863807	25719	23365	259633	30060	65494	45190	12723	168549	518	65703	17624	232347			
1989 DEC	92853	87870	2761	2636	23881	2644	4181	6670	1123	14725	37	6352	802	27041			
1990 JAN	91117	85826	2655	2717	25213	2689	4412	7810	1120	16193	43	6055	879	21331			
FEB	79549	75448	2152	1856	21893	2420	3486	4960	996	14230	41	5449	615	21451			
MAR	87717	81134	1985	1929	23175	2523	5389	3520	1080	15311	47	5817	1194	25747			
1990 DEC	93258	85131	2113	3118	22807	2467	6372	7100	1181	14454	40	6111	1755	25740			
1991 JAN	88666	80925	2329	3106	24133	2648	6163	5280	1199	15535	33	6180	1578	20482			
FEB	:	:	2453	2929	23714	2364	6268	7310	1144	14685	37	:	1585	22081			
MAR	:	:	1908	:	21540	:	3924	2910	1109	:	45	:	717	:			
90 JAN-FEB	170666	161274	4807	4573	47106	5109	7898	12770	2116	30423	84	11504	1494	42782			
91 JAN-FEB	:	:	4782	6035	47847	5012	12431	12590	2343	30220	70	:	3163	42563			
1991/90 %	:	:	-0,5	32,0	1,6	-1,9	57,4	-1,4	10,7	-0,7	-16,7	:	111,7	-0,5			

		EUR	EUR	BELGI-	B. R.									UNITED		
		1 2	1 0	QUE	DANMARK	DEUTSCH	ELLAS	ESPAÑA	FRANCE	IRELAND	ITALIA	LUXEM-	NEDER-	PORTU-		
				BELGIE	LAND						BOURG	LAND	GAL	KINGDOM		
<b>ELEKTRIZITÄT</b>		<b>ELECTRICAL ENERGY</b>													<b>ENERGIE ELECTRIQUE</b>	
<b>MILL. KWH</b>		<b>MILLIONS KWH</b>													<b>MILLIONS KWH</b>	
<b>GESAMTEINFUHR</b>		<b>TOTAL IMPORTS</b>													<b>IMPORTATIONS TOTALES</b>	
J - D 1989	!	109710	104515	5056	11661	20997	1004	2758	7859	-	34460	4574	5274	2437	13630	
J - D 1990	!	115340	110559	4784	11972	24161	1331	3047	6425	-	35557	4665	9677	1734	11987	
1989 DEC	!	9615	9184	394	488	1429	213	230	1825	-	3024	381	337	201	1093	
1990 JAN	!	8046	7610	410	417	1404	133	259	1017	-	3011	395	779	177	44	
FEB	!	7652	7219	473	935	1332	41	282	585	-	2783	340	730	151	-	
MAR	!	8804	8400	523	1189	1536	215	271	589	-	3164	365	817	133	2	
1990 DEC	!	10146	9704	454	266	2228	197	274	775	-	3098	424	598	168	1664	
1991 JAN	!	9787	9344	421	383	2112	190	292	546	-	3187	414	774	151	1317	
FEB	!	:	:	268	209	1822	105	316	478	-	2679	378	:	128	1319	
MAR	!	:	:	387	:	1862	:	271	532	-	:	405	:	169	:	
<b>GESAMTAUSFUHR</b>		<b>TOTAL EXPORTS</b>													<b>EXPORTATIONS TOTALES</b>	
J - D 1989	!	90836	84986	7609	2200	21570	617	4580	50252	-	736	751	352	1270	899	
J - D 1990	!	100155	94673	8497	4878	26072	619	3787	52418	-	918	754	470	1695	47	
1989 DEC	!	9267	8196	920	202	2400	108	846	3317	-	21	46	283	225	899	
1990 JAN	!	8432	7691	875	202	3203	60	529	3064	-	59	37	147	212	44	
FEB	!	7412	6973	781	236	2664	33	266	3153	-	49	33	24	173	-	
MAR	!	7456	7048	915	409	2205	63	283	3370	-	49	37	-	125	-	
1990 DEC	!	9821	9342	787	501	2460	76	361	5395	-	30	60	32	118	1	
1991 JAN	!	9896	9443	650	452	2435	22	317	5453	-	376	49	6	136	-	
FEB	!	:	:	608	125	2126	48	293	4765	-	51	38	:	164	1	
MAR	!	:	:	665	:	2252	:	393	5369	-	:	52	:	186	:	
<b>BRUTTOINLANDSVERBRAUCH</b>		<b>GROSS INLAND CONSUMPTION</b>													<b>CONSOMMATION INTERIEURE BRUTE</b>	
J - D 1989	!	1773993	1602533	64929	32495	439949	34730	144768	363761	13944	244592	5204	78071	26692	324858	
J - D 1990	!	1814269	1636163	67134	32721	445187	35618	149845	373226	14566	251567	5290	80851	28261	330003	
1989 DEC	!	170483	155531	6095	3158	40592	3231	12641	36292	1307	21296	430	6992	2311	36138	
1990 JAN	!	170787	153934	6287	3166	42068	3313	13986	38274	1326	22833	449	7182	2867	29036	
FEB	!	150204	136205	5546	2737	36591	2837	11785	30937	1225	20379	397	6372	2214	29184	
MAR	!	163949	148844	5975	2906	39312	3017	12767	32474	1292	22035	425	6886	2338	34522	
1990 DEC	!	178169	161208	6278	3147	41124	3124	14291	39988	1363	21866	475	7314	2670	36529	
1991 JAN	!	176621	159041	6557	3415	42562	3322	14829	40748	1443	22665	463	7522	2751	30344	
FEB	!	:	:	6195	3270	40234	2973	13614	38881	1317	21302	427	:	2474	31929	
MAR	!	:	:	6052	:	39006	:	:	32551	1318	:	459	:	2466	:	
90 JAN-FEB	!	320991	290139	11833	5903	78659	6150	25771	69211	2551	43212	846	13554	5081	58220	
91 JAN-FEB	!	:	:	12752	6685	82796	6295	28443	79629	2760	43967	890	:	5225	62273	
1991/90 %	!	:	:	7,8	13,2	5,3	2,4	10,4	15,1	8,2	1,7	5,2	:	2,8	7,0	
<b>ENERGIEVERBRAUCH DER PUMPSPEICHERWERKE</b>		<b>ENERGY ABSORBED BY STORAGE PUMPING</b>													<b>ENERGIE ABSORBEE POUR POMPAGE</b>	
J - D 1989	!	19220	17960	877	-	3545	353	887	4477	434	4643	1030	-	373	2601	
J - D 1990	!	19410	18166	829	-	3352	301	1038	4941	407	4712	1048	-	206	2576	
1989 DEC	!	2096	1653	71	-	286	30	416	517	39	347	63	-	27	300	
1990 JAN	!	1753	1464	70	-	243	15	229	398	41	404	57	-	60	236	
FEB	!	1428	1264	53	-	221	12	118	339	42	327	47	-	46	223	
MAR	!	1432	1410	50	-	213	20	13	310	36	476	51	-	9	254	
1990 DEC	!	1744	1526	71	-	282	25	201	394	34	372	82	-	17	266	
1991 JAN	!	1704	1432	73	-	217	25	261	438	36	364	72	-	11	207	
FEB	!	1547	1334	59	-	220	25	211	394	30	327	72	-	2	207	
MAR	!	:	:	56	-	266	:	172	365	21	:	71	-	21	:	
<b>FUER INLANDSMARKT VERFUEGBAR</b>		<b>AVAILABLE FOR INTERNAL MARKET</b>													<b>DISPONIBLE POUR LE MARCHE INTERIEUR</b>	
J - D 1989	!	1656087	1494544	60480	30910	407259	31532	136457	340558	12626	229219	4119	75615	25086	302226	
J - D 1990	!	1694120	1526038	62618	30987	411252	32452	141485	349091	13300	236350	4184	78374	26597	307430	
1989 DEC	!	158770	144898	5689	2969	37534	2944	11667	33932	1182	20000	363	6758	2205	33527	
1990 JAN	!	159357	143666	5876	2981	38908	3039	13176	35911	1210	21401	388	6968	2515	26984	
FEB	!	140442	127167	5196	2602	33810	2598	11181	29017	1115	19133	345	6191	2094	27160	
MAR	!	153459	139078	5606	2758	36459	2752	12146	30509	1180	20576	369	6690	2235	32179	
1990 DEC	!	166558	150637	5879	2928	38048	2862	13385	37520	1253	20637	389	7078	2536	34043	
1991 JAN	!	165032	148523	6157	3121	39656	3042	13880	37997	1328	21405	386	7292	2629	28139	
FEB	!	:	:	5802	3068	37240	2718	12745	36588	1210	20003	350	:	2370	29733	
MAR	!	:	:	5674	:	35945	:	11683	30574	1220	:	384	:	2367	:	
90 JAN-FEB	!	299799	270833	11072	5583	72718	5637	24357	64928	2325	40534	733	13159	4609	54144	
91 JAN-FEB	!	:	:	11959	6189	76896	5760	26625	74585	2538	41408	736	:	4999	57872	
1991/90 %	!	:	:	8,0	10,9	5,7	2,2	9,3	14,9	9,2	2,2	0,4	:	8,5	6,9	

	EUR	EUR	BELGI- QUE	DANMARK	B. R. DEUTSCH- LAND	ELLAS	ESPAÑA	FRANCE	IRELAND	ITALIA	LUXEM- BOURG	NEDER- LAND	PORTU- GAL	UNITED KINGDOM		
	1	2	1	0	BELGIE	DANMARK	DEUTSCH- LAND	ELLAS	ESPAÑA	FRANCE	IRELAND	ITALIA	LUXEM- BOURG	NEDER- LAND	PORTU- GAL	UNITED KINGDOM
<b>WAERMEKRAFTW.DER OEFFENTL.VERSORGUNG</b>																
<b>THERMAL PUBLIC SUPPLY POWER STATIONS</b>																
<b>CENTRALES THERMIQUES DES SERV.PUBL.</b>																
<b>VERBRAUCH VON STEINKOEHLE</b>			<b>COAL CONSUMPTION</b>											<b>CONSUMMATION DE HOUILLE</b>		
1000 T			1000 T											1000 T		
J - D 1989	187869	162210	5541	8114	42300	-	22941	6551	2018	9390	-	7736	2718	80560		
J - D 1990	198870	172649	6346	9078	46227	-	22962	7218	1958	10686	-	8714	3259	82422		
1989 DEC	19662	18014	669	1035	4151	-	1471	912	189	882	-	788	177	9388		
1990 JAN	19140	17453	692	1080	4871	-	1496	1261	232	914	-	745	191	7658		
FEB	17028	15733	547	760	4296	-	1157	791	140	748	-	744	138	7707		
MAR	19516	17258	479	777	4417	-	1989	571	183	956	-	759	269	9116		
1990 DEC	20926	18362	553	1226	3992	-	2243	1355	180	1022	-	669	321	9365		
1991 JAN	:	:	526	1223	:	-	2305	914	224	1061	-	:	303	7495		
FEB	:	:	624	1162	:	-	2287	1375	180	963	-	:	286	7636		
MAR	:	:	432	:	:	-	1385	898	177	:	-	:	174	:		
90 JAN-FEB	36168	33186	1239	1840	9167	-	2653	2052	372	1662	-	1489	329	15365		
91 JAN-FEB	:	:	1150	2385	:	-	4592	2289	404	2024	-	:	589	15131		
1991/90 %	:	:	-7,2	29,6	:	-	73,1	11,5	8,6	21,8	-	:	79,0	-1,5		
<b>VERBRAUCH VON STEINKOEHLE</b>			<b>COAL CONSUMPTION</b>											<b>CONSUMMATION DE HOUILLE</b>		
TJ (HU)			TJ (NCV)											TJ (PCI)		
J - D 1989	4549888	4027850	134180	203661	1128499	-	453560	175044	54687	247500	-	209645	68477	1874631		
J - D 1990	4871391	4328188	155064	227857	1263527	-	459503	192047	53061	282520	-	236149	83699	1917959		
1989 DEC	480698	446756	16365	25978	111670	-	29287	24319	5121	23487	-	21354	4654	218458		
1990 JAN	505842	471503	16781	27108	165438	-	29391	33285	6287	24211	-	20189	4946	178201		
FEB	418552	391673	13326	19076	115291	-	23310	20975	3794	19705	-	20162	3568	179341		
MAR	472335	426899	11688	19502	117774	-	38339	15281	4959	24994	-	20568	7095	212129		
1990 DEC	512042	455456	13467	30772	107704	-	48327	35545	4878	27034	-	18129	8259	217923		
1991 JAN	:	:	12855	30697	:	-	45154	23907	6070	28463	-	:	803227	174408		
FEB	:	:	15331	29166	:	-	45008	36341	4878	25394	-	:	7505	177689		
MAR	:	:	10679	:	:	-	26051	24120	4796	:	-	:	4454	:		
90 JAN-FEB	924395	863177	30108	46184	280730	-	52701	54261	10081	43917	-	40351	8515	357543		
91 JAN-FEB	:	:	28187	59863	:	-	90163	60248	10948	53857	-	:	8039732	352098		
1991/90 %	:	:	-6,4	29,6	:	-	71,1	11,0	8,6	22,6	-	:	94308,9	-1,5		
<b>VERBRAUCH VON BRAUNKOEHLE</b>			<b>LIGNITE CONSUMPTION</b>											<b>CONSUMMATION DE LIGNITE</b>		
TJ (HU)			TJ (NCV)											TJ (PCI)		
J - D 1989	1201827	1084076	-	-	764273	280168	117751	4019	25168	10448	-	-	-	-		
J - D 1990	1198202	1083450	-	-	755283	284242	114752	4815	28056	11054	-	-	-	-		
1989 DEC	104264	96634	-	-	66203	26465	7630	586	2512	868	-	-	-	-		
1990 JAN	102240	94025	-	-	64056	25521	8215	712	2816	920	-	-	-	-		
FEB	90597	84280	-	-	57733	22489	6317	544	2608	906	-	-	-	-		
MAR	99171	89739	-	-	61583	24051	9432	628	2648	829	-	-	-	-		
1990 DEC	102131	91265	-	-	65959	22174	10866	586	1840	706	-	-	-	-		
1991 JAN	:	:	-	-	:	23780	9582	712	2608	800	-	-	-	-		
FEB	:	:	-	-	:	21094	10120	586	1936	905	-	-	-	-		
MAR	:	:	-	-	:	7119	628	2152	:	:	-	-	-	-		
90 JAN-FEB	192837	178305	-	-	121789	48010	14532	1256	5424	1826	-	-	-	-		
91 JAN-FEB	:	:	-	-	:	44874	19702	1298	4544	1705	-	-	-	-		
1991/90 %	:	:	-	-	:	-6,5	35,6	3,3	-16,2	-6,6	-	-	-	-		
<b>VERBRAUCH VON MINERALOELERZEUGNISSE</b>			<b>CONSUMPTION OF PETROLEUM PRODUCTS</b>											<b>CONSUMMATION DE PRODUITS PETROLIERS</b>		
1000 T			1000 T											1000 T		
J - D 1989	36973	32373	354	294	1676	1574	2035	1719	183	20890	-	93	2565	5590		
J - D 1990	36607	32648	243	199	1722	1855	1937	967	347	20588	-	59	2022	6668		
1989 DEC	4043	3831	26	33	225	136	132	384	10	2080	-	3	80	934		
1990 JAN	4038	3807	23	21	212	177	147	373	10	2330	-	7	84	654		
FEB	3418	3247	31	15	139	164	118	239	26	2003	-	7	53	623		
MAR	3368	3127	31	17	136	151	137	48	1	1914	-	2	104	827		
1990 DEC	3283	2872	9	16	205	186	211	128	28	1770	-	11	200	519		
1991 JAN	:	:	15	19	:	201	179	45	36	1934	-	:	168	372		
FEB	:	:	20	19	:	205	211	306	82	1963	-	:	179	655		
MAR	:	:	14	:	:	154	27	23	:	:	-	:	54	:		
90 JAN-FEB	7456	7054	54	36	351	341	265	612	36	4333	-	14	137	1277		
91 JAN-FEB	:	:	35	38	:	406	390	351	118	3897	-	:	347	1027		
1991/90 %	:	:	-35,2	5,6	:	19,1	47,2	-42,6	227,8	-10,1	-	:	153,3	-19,6		
<b>VERBRAUCH VON NATURGAS</b>			<b>NATURAL GAS CONSUMPTION</b>											<b>CONSUMMATION DE GAZ NATUREL</b>		
TJ (HO)			TJ (GCV)											TJ (PCS)		
J - D 1989	956822	949711	51561	4964	270454	622	7111	46	40497	272405	-	308966	-	196		
J - D 1990	964769	956776	53983	4029	282452	624	7993	94	37440	319911	-	257944	-	299		
1989 DEC	85181	84784	5889	664	29999	52	397	46	2586	16902	-	28619	-	27		
1990 JAN	82069	81515	5072	508	28261	52	554	47	3545	17980	-	26027	-	23		
FEB	69263	69152	3943	430	21697	52	111	47	3171	18373	-	21417	-	22		
MAR	81989	81390	3623	508	22184	52	599	-	2613	28286	-	24099	-	25		
1990 DEC	84405	84326	3807	626	29103	52	79	-	2931	22994	-	24757	-	56		
1991 JAN	:	:	6367	665	:	52	64	-	3467	23644	-	:	-	77		
FEB	:	:	5293	704	:	52	79	-	1827	20278	-	:	-	:		
MAR	:	:	4020	:	:	62	-	-	1482	:	-	:	-	:		
90 JAN-FEB	151332	150667	9015	938	49958	104	665	94	6716	36353	-	47444	-	45		
91 JAN-FEB	:	:	11660	1369	:	104	143	-	5294	43922	-	:	-	:		
1991/90 %	:	:	29,3	45,9	:	-	-78,5	-	-21,2	20,8	-	:	-	:		

-----  
 | E U R | E U R | B E L G I - | B . R . | E L L A S | F R A N C E | I R E L A N D | I T A L I A | L U X E M - | N E D E R - | P O R T U - | U N I T E D |  
 | 1 2 | 1 0 | B E L G I E | L A N D | E S P A N A | F R A N C E | I R E L A N D | I T A L I A | L U X E M - | N E D E R - | P O R T U - | U N I T E D |  
 -----

WAERMEKRAFTW.DER OEFFENTL.VERSORGUNG				PUBLIC SUPPLY THERMAL POWER STATIONS						CENTRALES THERMIQUES DES SERV.PUBL.				
VERBRAUCH VON ABGELEITETEN GASEN				CONSUMPTION OF DERIVED GASES						CONSOMMATION DE GAZ DERIVES				
TJ (HO)				TJ (GCV)						TJ (PCS)				
J - D 1989	77051	70557	18895	-	13901	-	6494	14554	-	993	-	22214	-	-
J - D 1990	75096	69107	20441	-	15032	-	5989	12075	-	909	-	20650	-	-
1989 DEC	5966	5451	1756	-	988	-	515	1028	-	100	-	1579	-	-
1990 JAN	6435	5939	1706	-	1224	-	496	1243	-	79	-	1687	-	-
FEB	5686	5242	1360	-	1258	-	444	1107	-	59	-	1458	-	-
MAR	5692	5248	1485	-	1251	-	444	945	-	62	-	1505	-	-
1990 DEC	5865	5425	1690	-	917	-	440	842	-	74	-	1902	-	-
1991 JAN	:	:	1753	-	:	-	458	834	-	83	-	:	-	-
FEB	:	:	1553	-	:	-	440	805	-	74	-	:	-	-
MAR	:	:	1788	-	:	-	518	968	-	:	-	:	-	-
90 JAN-FEB	12121	11181	3066	-	2482	-	940	2350	-	138	-	3145	-	-
91 JAN-FEB	:	:	3306	-	:	-	898	1639	-	157	-	:	-	-
1991/90 %	:	:	7,8	-	:	-	-4,5	-30,3	-	13,8	-	:	-	-
GESAMTER VERBRAUCH				TOTAL CONSUMPTION						CONSOMMATION TOTALE				
1000 T ROE				1000 TOE						1000 TEP				
J - D 1989	196071	175981	5260	5252	53086	8299	15947	6328	3042	32287	-	12264	4142	50159
J - D 1990	203919	184144	5715	5721	57203	8583	15825	5944	3073	33973	-	11710	3949	52218
1989 DEC	19991	18762	608	667	5226	763	1030	1006	247	2965	-	1162	198	6114
1990 JAN	20469	19203	585	678	6426	780	1065	1205	303	3252	-	1086	200	4884
FEB	17193	16221	472	479	4842	696	834	780	245	2840	-	981	137	4882
MAR	18914	17345	432	493	5011	720	1298	450	238	3092	-	1045	270	5861
1990 DEC	19806	17881	466	763	5075	709	1536	1010	250	2880	-	1018	388	5704
1991 JAN	:	:	516	765	:	762	1492	654	309	3090	-	:	352	4524
FEB	:	:	548	730	:	701	1722	1207	280	2969	-	:	348	:
MAR	:	:	321	:	:	:	1194	640	219	:	-	:	158	:
90 JAN-FEB	37662	35425	1058	1158	11269	1476	1900	1985	549	6093	-	2068	337	9766
91 JAN-FEB	:	:	1065	1495	:	1463	3214	1861	589	6060	-	:	700	:
1991/90 %	:	:	0,7	29,2	:	-0,9	69,2	-6,2	7,4	-0,5	-	:	108,0	:
BESTAENDE IN WAERMEKRAFTW.OEFFENTL.VERS.				STOCKS AT PUBLIC SUPPLY THERM.POWER ST.						STOCKS CENTRALES SERVICES PUBLICS				
STEINKOHLE				HARD COAL						HOUILLE				
1000 T				1000 T						1000 T				
DEC 1989	65030	54569	513	7524	14659	-	9986	1282	461	1817	-	962	475	27351
DEC 1990	65727	55743	657	7980	14000	-	9005	2724	477	1600	-	1400	979	26905
1989 DEC	65030	54569	513	7524	14659	-	9986	1282	461	1817	-	962	475	27351
1990 JAN	62624	51580	475	7547	14174	-	10416	1125	317	1810	-	651	628	25481
FEB	62006	50736	509	7542	13826	-	10638	1591	380	1750	-	548	632	24590
MAR	62508	51012	587	7804	13800	-	10881	1959	396	1760	-	828	615	23878
1990 DEC	65727	55743	657	7980	14000	-	9005	2724	477	1600	-	1400	979	26905
1991 JAN	:	:	615	7448	:	-	8980	2368	466	:	-	:	882	26240
FEB	:	:	532	6860	:	-	8463	1551	375	:	-	:	678	25938
MAR	:	:	581	:	:	-	8559	1250	396	:	-	:	688	:
ALLE MINERALOELERZEUGNISSE				ALL PETROLEUM PRODUCTS						TOUS PRODUITS PETROLIERS				
1000 T				1000 T						1000 T				
DEC 1989	9262	8606	265	1167	1529	270	398	626	144	3566	-	370	258	669
DEC 1990	:	:	308	1031	1450	219	347	522	327	3565	-	:	260	1227
1989 DEC	9262	8606	265	1167	1529	270	398	626	144	3566	-	370	258	669
1990 JAN	:	:	260	1170	1439	217	320	628	135	3351	-	:	250	1529
FEB	:	:	262	1154	1417	242	456	634	134	3185	-	:	239	1365
MAR	:	:	259	1145	1458	235	405	667	217	3499	-	:	197	1457
1990 DEC	:	:	308	1031	1450	219	347	522	327	3565	-	:	260	1227
1991 JAN	:	:	304	1011	:	192	299	627	298	:	-	:	260	1273
FEB	:	:	297	997	:	248	342	477	277	:	-	:	234	1215
MAR	:	:	291	:	:	:	352	629	380	:	-	:	326	:
NUKLEARE WAERME				NUCLEAR HEAT						CHALEUR NUCLEAIRE				
ERZEUGUNG				PRODUCTION						PRODUCTION				
MILL. KWH				MILLIONS KWH						MILLIONS KWH				
J - D 1989	1828993	1659619	120379	-	426964	-	169374	894588	-	-	-	11682	-	206006
J - D 1990	1818993	1658350	124512	-	420549	-	160643	912377	-	-	-	10236	-	190676
1989 DEC	167124	153358	10458	-	40591	-	13766	81183	-	-	-	1070	-	20056
1990 JAN	172768	156906	11119	-	43625	-	15862	84005	-	-	-	864	-	17293
FEB	145291	132014	10046	-	36222	-	13277	69793	-	-	-	81	-	15872
MAR	155436	142348	12086	-	37401	-	13088	75079	-	-	-	133	-	17649
1990 DEC	178751	163016	12291	-	42767	-	15735	86731	-	-	-	1148	-	20079
1991 JAN	184418	168817	12149	-	42715	-	15601	94795	-	-	-	994	-	18164
FEB	166988	153555	11095	-	38225	-	13433	85001	-	-	-	545	-	18689
MAR	184445	168844	12176	-	42715	-	15601	94795	-	-	-	994	-	18164
90 JAN-MAR	473495	431268	33251	-	117248	-	42227	228877	-	-	-	1078	-	50814
91 JAN-MAR	535851	491216	35420	-	123655	-	44635	274591	-	-	-	2533	-	55017
1991/90 %	13,2	13,9	6,5	-	5,5	-	5,7	20,0	-	-	-	135,0	-	8,3





# 4

Gesamtenergie  
All energy  
Total énergie

## Gesamtenergie/Erläuterungen

## All Energy/Explanatory notes

## Total Énergie/Notes explicatives

<u>Erzeugung von Primärenergie</u> :	Aus natürlichen Energieträgern gewonnene Energie: Steinkohle, Braunkohle, Rohöl, Naturgas, Erdwärme. Als Primärenergieproduktion wird auch Elektrizität aus Wasserkraft betrachtet. Kernenergie in Form von Spaltwärme wird ebenfalls als Primärenergie behandelt. Die "anderen Brennstoffe", die nur dann berücksichtigt werden, wenn es sich um Umwandlungseinsatz in den herkömmlichen Wärmekraftwerken handelt, gelten vereinbarungsgemäss als Primärenergieproduktion.
<u>Einfuhr</u> :	Die Einfuhr umfasst die in das Hoheitsgebiet eines Landes eingeführte Gesamtenergiemenge, nicht aber den Transit der stets als Aussenhandel verbucht wird. Die Einfuhrdaten stammen im allgemeinen aus den Meldungen der Importeure; sie können daher von den in die Aussenhandelsstatistiken übernommenen Daten der Zollbehörden abweichen. Siehe Teil 2 (Kohlenwasserstoffe).
<u>Ausfuhr</u> :	Im allgemeinen gelten hier dieselben Regeln wie für die Einfuhren. <b>Für den Bruttoinlandsverbrauch verfügbar</b> : Diese Gesamtgröße entspricht der Energiemenge, die im Bezugszeitraum zur Deckung des Inlandsverbrauchs einer bestimmten geographischen Einheit notwendig ist. Die für den Inlandsverbrauch verfügbare Energiemenge errechnet sich nach der Formel : Primärenergieerzeugung + Einfuhren + Bestandsveränderungen - Ausfuhren - Bunker. Der Bruttoinlandsverbrauch erfaßt als "Äquivalente" die Einfuhren, Ausfuhren und Bestandsveränderungen der Steinkohlen-, Braunkohlen- und Erdölderivate.
<u>Andere</u> :	Erdwärme, Müll, Holz, Industriegas oder Wärme, die in den herkömmlichen Wärmekraftwerken eingesetzt werden.  Weitere Erläuterungen siehe Jahrbuch "Energie".

<u>Primary production</u> :	Extraction of energy from a natural source : coal, lignite, crude oil, natural gas, geothermics. Hydroelectric electrical energy is also considered as primary production. Nuclear energy, in the form of heat produced during fission, is treated as primary production. The other fuels, which are taken into account only when they correspond to a transformation input into conventional thermal power stations, are conventionally included in primary production.
<u>Imports</u> :	Imports represent all entries into the national territory excluding transit quantities (notably via gas and oil pipelines); electrical energy is an exception and its transit is always recorded under foreign trade. Data on imports are generally taken from importers' declarations, accordingly, they may differ from the data collected by the customs authorities and included in the foreign trade statistics. See section 2 (Hydrocarbons).
<u>Exports</u> :	In general the same rules apply as for imports. Gross inland consumption : This aggregate represents for the reference period the quantity of energy necessary to satisfy inland consumption of the geographical entity under consideration. The energy available for inland consumption is calculated by the following formula : primary production + imports + stock changes - exports - bunkers. In the context of gross inland consumption, "equivalents" refers to imports, exports and stock changes of energy products derived from coal, lignite and crude oil.
<u>"Others"</u> :	Geothermal heat and household refuse, wood, waste, gas and heat recovered by industry, used in conventional thermal power stations.  For further details see the Energy Statistics Yearbook.

<u>Production primaire</u> :	extraction d'énergie puisée dans la nature : houille, lignite, pétrole brut, gaz naturel, géothermie. L'énergie électrique d'origine hydraulique est également considérée comme production primaire. L'énergie nucléaire, sous forme de chaleur produite par la fission, est traitée comme production primaire. Les "autres" pris en compte seulement quand ils représentent une entrée en transformation dans les centrales thermiques classiques, sont comptabilisés par convention dans la production primaire.
<u>Importations</u> :	les importations représentent toutes les entrées sur le territoire national à l'exclusion du transit, notamment par gazoducs et oléoducs; fait exception à cela l'énergie électrique, dont le transit est toujours comptabilisé dans le commerce extérieur. Les données relatives aux importations proviennent, en général, des déclarations des importateurs; elles peuvent donc différer des données établies par les services des douanes et reprises dans les statistiques du commerce extérieur. Voir section 2 (Hydrocarbures).
<u>Exportations</u> :	en général, les mêmes règles que pour les importations sont appliquées. Consommation intérieure brute : cet agrégat représente pour la période de référence la quantité d'énergie nécessaire pour satisfaire la consommation intérieure de l'entité géographique considérée. L'énergie disponible pour la consommation intérieure est calculée sur la base de la formule suivante : production primaire + importations + variations des stocks - exportations - soutes. Les équivalents se réfèrent aux importations et variations de stocks des dérivés de la houille, du lignite et du pétrole brut.
<u>"Autres"</u> :	Chaleur géothermique, ordures ménagères, déchets de bois, gaz et chaleur récupérés dans l'industrie, utilisés dans les centrales thermiques classiques.  Pour plus de détails voir l'annuaire statistique "Energie".

	EUR	EUR	BELGI- QUE	DANMARK	B. R. DEUTSCH LAND	ELLAS	ESPAÑA	FRANCE	IRELAND	ITALIA	LUXEM- BOURG	NEDER- LAND	PORTU- GAL	UNITED KINGDOM
	1 2	1 0	BELGIE	DANMARK	DEUTSCH LAND	ELLAS	ESPAÑA	FRANCE	IRELAND	ITALIA	LUXEM- BOURG	NEDER- LAND	PORTU- GAL	UNITED KINGDOM
<b>PRIMAERERZEUGUNG</b>	<b>PRIMARY PRODUCTION</b>													
<b>1000 TROE</b>	<b>1000 TOE</b>													
<b>ALLE PRODUKTE</b>	<b>TOTAL PRODUCTS</b>													
<b>PRODUCTION PRIMAIRE</b>	<b>1000 TEP</b>													
<b>TOTAL TOUS PRODUITS</b>														
J - D 1989	572880	540895	11747	8119	126790	7867	31227	95135	3351	23365	26	59106	747	205337
J - D 1990	571232	539502	11575	8653	124786	7777	30685	96500	3348	23870	25	59580	1034	203337
1989 NOV	51824	49137	999	765	11285	668	2608	7916	300	1944	2	6689	78	18563
DEC	54535	51829	981	812	11029	610	2557	8361	293	1990	2	7499	148	20247
1990 JAN	54292	51187	1068	783	11753	688	2936	8842	299	2023	2	7688	168	18037
FEB	48955	46243	963	703	10271	654	2557	7531	290	1910	3	5637	153	18278
1990 NOV	51656	48914	947	858	10859	587	2647	8213	308	2037	2	7005	94	18093
DEC	54181	51457	1101	920	10645	571	2641	9024	306	1993	2	8152	83	18739
1991 JAN	:	:	:	:	:	646	:	:	315	:	:	:	:	:
FEB	:	:	:	:	:	667	:	:	268	:	:	:	:	:
91/90JAN %	:	:	:	:	:	-6,1	:	:	5,4	:	:	:	:	:
<b>STEINKOEHLE</b>	<b>HARD COAL</b>													
<b>HOUILLE</b>														
J - D 1989	126016	116722	1156	-	50859	-	9188	7123	21	46	-	-	105	57514
J - D 1990	119198	109747	633	-	50268	-	9341	6512	22	59	-	-	108	52250
1989 NOV	10507	9681	89	-	4367	-	816	620	1	4	-	-	9	4597
DEC	10743	10125	61	-	3857	-	606	538	2	4	-	-	11	5660
1990 JAN	8926	8138	90	-	4559	-	779	703	2	4	-	-	9	2778
FEB	9841	9058	77	-	4090	-	773	555	2	4	-	-	9	4328
1990 NOV	10076	9254	41	-	4020	-	813	586	1	4	-	-	8	4600
DEC	8611	7991	23	-	3286	-	613	426	1	4	-	-	6	4248
1991 JAN	9355	8639	39	-	4291	-	706	649	1	4	-	-	9	3652
FEB	9854	9101	33	-	3899	-	745	609	1	4	-	-	8	4552
90 JAN-FEB	18768	17197	167	-	8649	-	1552	1258	4	9	-	-	18	7106
91 JAN-FEB	19209	17741	73	-	8191	-	1451	1258	3	9	-	-	17	8204
1991/90 %	2,4	3,2	-56,4	-	-5,3	-	-6,5	-	-25,1	-	-	-	-6,7	15,4
<b>BRAUNKOEHLE</b>	<b>BROWN COAL</b>													
<b>LIGNITE</b>														
J - D 1989	33417	30402	-	-	21228	6653	3007	842	1394	252	-	-	-	-
J - D 1990	32843	29985	-	-	20789	6655	2851	885	1380	254	-	-	-	-
1989 NOV	2833	2572	-	-	1769	563	261	95	117	25	-	-	-	-
DEC	2735	2541	-	-	1829	512	193	61	117	20	-	-	-	-
1990 JAN	2784	2576	-	-	1766	571	208	101	115	22	-	-	-	-
FEB	2483	2350	-	-	1561	564	132	87	115	22	-	-	-	-
1990 NOV	2712	2447	-	-	1746	494	264	69	115	21	-	-	-	-
DEC	2776	2511	-	-	1850	460	265	63	115	21	-	-	-	-
1991 JAN	2934	2684	-	-	1938	535	249	71	115	23	-	-	-	-
FEB	2777	2525	-	-	1753	561	251	69	115	25	-	-	-	-
90 JAN-FEB	5267	4926	-	-	3327	1135	340	188	230	44	-	-	-	-
91 JAN-FEB	5711	5209	-	-	3691	1096	500	140	230	48	-	-	-	-
1991/90 %	8,4	5,7	-	-	10,9	-3,4	47,1	-25,5	-	9,1	-	-	-	-
<b>ROHOEL UND KONDENSATE</b>	<b>CRUDE OIL AND CONDENSATES</b>													
<b>PETROLE BRUT ET CONDENSATS</b>														
J - D 1989	116962	115592	-	5577	3792	914	1366	3649	-	4379	-	3850	-	93402
J - D 1990	116695	115526	-	6046	3595	828	1160	3392	-	4774	-	4014	-	92844
1989 NOV	10318	10211	-	484	308	78	106	304	-	455	-	322	-	8257
DEC	10458	10337	-	497	312	69	121	321	-	391	-	328	-	8416
1990 JAN	10742	10631	-	478	298	80	111	312	-	409	-	371	-	8681
FEB	9386	9291	-	451	263	64	94	271	-	434	-	329	-	7476
1990 NOV	9361	9272	-	539	278	73	88	284	-	430	-	315	-	7351
DEC	9266	9163	-	565	266	74	103	287	-	372	-	328	-	7268
1991 JAN	9210	9114	-	570	270	78	96	284	-	471	-	336	-	7101
FEB	9337	9249	-	517	260	68	87	250	-	279	-	333	-	7539
90 JAN-FEB	20128	19922	-	929	561	144	205	583	-	843	-	700	-	16157
91 JAN-FEB	18547	18363	-	1087	530	146	183	534	-	750	-	669	-	14640
1991/90 %	-7,9	-7,8	-	17,0	-5,5	1,4	-10,7	-8,4	-	-11,0	-	-4,4	-	-9,4
<b>NATURGAS</b>	<b>NATURAL GAS</b>													
<b>GAZ NATUREL</b>														
J - D 1989	123872	122502	9	2491	11511	135	1369	2307	1870	13750	-	54108	-	36316
J - D 1990	129600	128373	7	2560	11398	140	1227	2397	1886	14052	-	54533	-	41397
1989 NOV	13745	13627	1	275	1180	11	117	239	173	1120	-	6265	-	4360
DEC	14890	14771	0	310	1338	11	118	227	167	1225	-	7067	-	4422
1990 JAN	15549	15424	1	300	1188	12	125	229	173	1236	-	7230	-	5051
FEB	13234	13120	0	247	1034	11	113	217	161	1106	-	5288	-	5051
1990 NOV	14481	14360	0	315	1207	12	121	236	184	1177	-	6581	-	4644
DEC	16594	16472	0	350	1359	12	122	229	182	1171	-	7711	-	5453
1991 JAN	17001	16878	0	382	1289	12	122	245	186	1139	-	7811	-	5810
FEB	16072	15963	0	399	1182	11	108	221	145	1139	-	7523	-	5340
90 JAN-FEB	28783	28545	2	548	2223	24	238	447	335	2343	-	12518	-	10102
91 JAN-FEB	33073	32841	1	781	2472	24	231	466	332	2278	-	15334	-	11150
1991/90 %	14,9	15,1	-48,3	42,6	11,2	-	-2,9	4,2	-0,9	-2,8	-	22,5	-	10,4

	EUR	EUR	BELGI- QUE	DANMARK	B. R. DEUTSCH LAND	ELLAS	ESPAÑA	FRANCE	IRELAND	ITALIA	LUXEM- BOURG	NEDER- LAND	PORTU- GAL	UNITED KINGDOM	
	1 2	1 0	BELGIE												
<b>PRIMAERERZEUGUNG</b>	<b>PRIMARY PRODUCTION</b>													<b>PRODUCTION PRIMAIRE</b>	
1000 TROE	1000 TOE													1000 TEP	
<b>NUKLEAR</b>	<b>NUCLEAR</b>													<b>NUCLEAIRE</b>	
J - D 1989	157265	142701	10350	-	36712	-	14563	76920	-	-	-	-	1004	-	17713
J - D 1990	156405	142592	10706	-	36160	-	13812	78450	-	-	-	-	880	-	16395
1990/89 %	-0,5	-0,1	3,4	-	-1,5	-	-5,2	2,0	-	-	-	-	-12,4	-	-7,4
1989 OCT	12965	11776	901	-	3313	-	1189	6203	-	-	-	-	99	-	1259
NOV	13196	12027	889	-	3457	-	1169	6281	-	-	-	-	90	-	1308
DEC	14370	13186	899	-	3490	-	1183	6980	-	-	-	-	92	-	1724
1990 JAN	14855	13491	956	-	3751	-	1363	7223	-	-	-	-	74	-	1486
1990 OCT	13203	12233	859	-	3197	-	970	6885	-	-	-	-	98	-	1191
NOV	13521	12345	885	-	3385	-	1175	6518	-	-	-	-	95	-	1460
DEC	15369	14016	1056	-	3677	-	1352	7457	-	-	-	-	98	-	1726
1991 JAN	:	:	:	-	:	-	1187	:	-	-	-	-	:	-	:
<b>ELEKTRIZITAET</b>	<b>ELECTRICAL ENERGY</b>													<b>ENERGIE ELECTRIQUE</b>	
J - D 1989	11308	9177	19	44	1437	158	1620	4091	56	2935	2	-	498	386	
J - D 1990	12449	9480	17	41	1330	148	2180	4658	57	2726	1	7	782	444	
1989 NOV	886	700	1	4	98	16	128	359	8	171	-	-	57	39	
DEC	1002	551	2	4	97	17	325	215	6	182	-	-	125	23	
1990 JAN	1097	609	2	4	87	24	340	256	9	184	-	-	147	39	
FEB	1180	754	3	4	103	14	293	382	11	175	1	-	132	57	
1990 NOV	1168	918	2	4	119	7	175	501	7	236	-	1	74	36	
DEC	1226	987	3	3	102	24	174	543	7	256	-	2	64	42	
1991 JAN	1325	1000	2	7	121	20	236	532	12	251	1	1	87	49	
FEB	:	:	2	4	78	26	185	434	6	222	-	:	71	23	
91/90JAN %	20,8	64,2	-	75,0	39,1	-16,7	-30,6	107,8	33,3	36,4	-	-	-40,8	25,6	
<b>ANDERE</b>	<b>OTHERS</b>													<b>AUTRES</b>	
J - D 1989	4020	3780	204	-	1224	-	96	192	-	1980	12	132	132	-	
J - D 1990	4020	3780	204	-	1224	-	96	192	-	1980	12	132	132	-	
1990/89 %	-	-	-	-	-	-	-	-	-	-	-	-	-	-	
1989 SEP	335	315	17	-	102	-	8	16	-	165	1	11	11	-	
OCT	335	315	17	-	102	-	8	16	-	165	1	11	11	-	
NOV	335	315	17	-	102	-	8	16	-	165	1	11	11	-	
DEC	335	315	17	-	102	-	8	16	-	165	1	11	11	-	
1990 SEP	335	315	17	-	102	-	8	16	-	165	1	11	11	-	
OCT	335	315	17	-	102	-	8	16	-	165	1	11	11	-	
NOV	335	315	17	-	102	-	8	16	-	165	1	11	11	-	
DEC	335	315	17	-	102	-	8	16	-	165	1	11	11	-	

	EUR	EUR	BELGI- QUE	DANMARK	B. R. DEUTSCH LAND	ELLAS	ESPANA	FRANCE	IRELAND	ITALIA	LUXEM- BOURG	NEDER- LAND	PORTU- GAL	UNITED KINGDOM		
	1 2	1 0	BELGIE	DANMARK	DEUTSCH LAND	ELLAS	ESPANA	FRANCE	IRELAND	ITALIA	LUXEM- BOURG	NEDER- LAND	PORTU- GAL	UNITED KINGDOM		
<b>GESAMTEINFUHREN</b> 1000 TROE	<b>TOTAL IMPORTS</b> 1000 TOE														<b>IMPORTATIONS TOTALES</b> 1000 TEP	
<b>ALLE PRODUKTE</b>	<b>TOTAL PRODUCTS</b>														<b>TOTAL TOUS PRODUITS</b>	
J - D 1989	796399	710786	59283	17005	152748	19905	69280	131118	6473	140813	3438	101453	16322	78493		
J - D 1990	832675	745588	60163	15756	163524	22293	70650	137910	7524	150581	3594	103159	17426	81033		
1989 NOV	71948	64866	4923	1480	13870	1575	5746	12656	593	12627	306	8739	1335	8093		
DEC	73472	67000	6426	1484	14807	1474	5647	12501	708	13576	307	8984	824	6727		
1990 JAN	72156	64588	4805	1309	14501	1549	5917	12233	560	14037	323	8044	1651	7223		
FEB	65082	58432	4615	1164	12014	2062	5516	11461	538	11829	264	8031	1133	6450		
1990 NOV	67871	61140	5178	1120	14573	1913	5527	10675	516	12775	316	7920	1203	6149		
DEC	75422	67067	5491	1211	16136	1873	6988	12373	526	14324	320	7957	1367	6852		
1991 JAN	:	:	:	1503	:	:	:	:	:	13865	:	:	1846	7812		
FEB	:	:	:	:	:	:	:	:	:	12402	:	:	1501	6838		
91/90JAN %	:	:	:	14,8	:	:	:	:	:	-1,2	:	:	11,8	8,2		
<b>STEINKOEHLE</b>	<b>HARD COAL</b>														<b>HOUILLE</b>	
J - D 1989	73671	65209	8485	6624	4141	764	6304	10679	2209	14102	129	9136	2148	8890		
J - D 1990	82786	73724	9817	6025	6086	830	6237	12938	2184	13652	130	11213	2810	10790		
1989 NOV	6633	5759	646	555	370	90	701	999	152	1203	14	528	172	1199		
DEC	6465	5888	1070	583	412	19	446	932	263	975	19	916	130	695		
1990 JAN	6422	5642	399	504	441	36	508	1309	182	1214	13	663	271	875		
FEB	6671	5957	760	399	311	125	595	1430	182	1134	4	954	118	653		
1990 NOV	7211	6286	1172	426	605	52	665	833	182	1173	10	840	258	987		
DEC	7404	6627	828	408	556	53	558	1150	182	1140	12	932	218	1361		
1991 JAN	7603	6706	908	555	743	64	663	1062	182	1212	2	738	232	1236		
FEB	6983	6149	818	484	467	77	601	829	182	1122	4	849	232	1311		
<b>ROHOEL UND FEEDSTOCKS</b>	<b>CRUDE OIL AND FEEDSTOCKS</b>														<b>PETROLE BRUT ET SEMI RAFFINE</b>	
J - D 1989	433641	371942	29716	5270	66390	15349	51333	73143	1576	78685	-	51485	10351	50278		
J - D 1990	453380	388568	29043	4710	72141	15831	53529	76093	1926	85964	-	49363	11274	53444		
1989 NOV	38750	33678	2161	485	5846	971	4321	7349	178	6694	-	5059	750	4930		
DEC	37515	33125	2927	451	6105	1057	3994	6841	230	7290	-	4288	394	3934		
1990 JAN	38590	32900	2500	402	6106	1140	4488	6356	129	7635	-	4011	1201	4617		
FEB	34555	29620	2129	373	5286	1423	4080	5980	126	6155	-	4007	855	4136		
1990 NOV	33800	29298	1906	367	5863	1267	3803	5803	127	6798	-	3450	698	3712		
DEC	39298	33083	2545	439	6424	1178	5403	6622	197	7765	-	3690	811	4219		
1991 JAN	40539	34661	2384	586	6022	1175	4588	6947	129	7352	-	4944	1289	5118		
FEB	35358	29807	2203	588	5520	892	4593	6112	192	6430	-	4029	956	3837		
<b>MINERALOELERZEUGNISSE</b>	<b>PETROLEUM PRODUCTS</b>														<b>PRODUITS PETROLIERS</b>	
J - D 1989	169506	158026	11945	4071	42445	3675	7887	23154	2672	21593	1466	38131	3593	8870		
J - D 1990	174507	164868	11961	3963	43996	5502	6467	23122	3401	22448	1607	39457	3171	9405		
1989 NOV	15015	14230	1186	370	3512	486	384	2196	261	2079	131	2920	399	1083		
DEC	16898	15793	1453	404	3722	375	824	2164	212	2557	123	3617	279	1160		
1990 JAN	14399	13766	959	364	3216	360	470	2092	247	2341	138	3167	161	876		
FEB	13180	12564	977	308	2853	505	469	1825	228	2035	114	2827	145	885		
1990 NOV	14459	13607	1152	267	3426	590	615	1581	205	2138	139	3362	235	741		
DEC	15366	14448	957	338	4117	624	595	2015	145	2465	124	3138	321	519		
1991 JAN	16349	15238	1111	324	3699	597	799	2517	292	2640	146	3167	310	739		
FEB	14660	13668	999	239	2999	646	691	2379	347	1931	142	2999	299	981		
<b>NATURGAS</b>	<b>NATURAL GAS</b>														<b>GAZ NATUREL</b>	
J - D 1989	104674	101278	8041	-	36239	-	3390	22276	-	23457	400	1966	-	8862		
J - D 1990	108399	104367	8303	-	37672	-	4023	24350	-	25444	422	2027	-	6112		
1989 NOV	10344	10026	848	-	3831	-	317	1964	-	2374	41	171	-	794		
DEC	11359	11000	888	-	4284	-	359	2345	-	2493	44	108	-	835		
1990 JAN	11664	11238	881	-	4483	-	426	2286	-	2586	48	112	-	839		
FEB	9624	9283	630	-	3308	-	340	2091	-	2265	39	170	-	768		
1990 NOV	11097	10674	863	-	4300	-	422	2330	-	2404	45	181	-	548		
DEC	12105	11705	1083	-	4708	-	400	2453	-	2686	52	121	-	598		
1991 JAN	11853	11391	908	-	4944	-	462	2403	-	2386	52	105	-	591		
FEB	10662	10240	919	-	3869	-	422	2050	-	2687	51	107	-	554		
<b>ELEKTRIZITAET</b>	<b>ELECTRICAL ENERGY</b>														<b>ENERGIE ELECTRIQUE</b>	
J - D 1989	9425	8981	427	997	1800	80	231	670	-	2960	387	449	205	1165		
J - D 1990	9911	9499	406	1022	2074	108	256	546	-	3050	397	825	143	1025		
1989 NOV	780	750	36	66	142	22	17	72	-	276	32	29	12	71		
DEC	826	789	33	41	122	18	19	156	-	260	32	28	17	93		
1990 JAN	691	654	35	35	120	11	22	87	-	258	33	66	15	3		
FEB	657	620	40	80	114	3	24	50	-	239	29	62	12	-		
1990 NOV	897	871	36	56	248	2	16	61	-	259	34	59	9	113		
DEC	872	834	39	22	191	16	23	66	-	266	36	51	14	143		
1991 JAN	:	:	36	32	181	16	:	46	-	274	35	66	12	113		
FEB	:	:	23	17	156	9	:	41	-	230	32	:	11	113		

	EUR	EUR	BELGI-QUE	DANMARK	DEUTSCHLAND	ELLAS	ESPANA	FRANCE	IRELAND	ITALIA	LUXEMBOURG	NEDERLAND	PORTUGAL	UNITED KINGDOM		
	12	10	BELGIE	DANMARK	DEUTSCHLAND	ELLAS	ESPANA	FRANCE	IRELAND	ITALIA	LUXEMBOURG	NEDERLAND	PORTUGAL	UNITED KINGDOM		
<b>GESAMTAUSFUHREN</b>	<b>TOTAL EXPORTS</b>														<b>EXPORTATIONS TOTALES</b>	
<b>1000 TROE</b>	<b>1000 TOE</b>														<b>1000 TEP</b>	
<b>ALLE PRODUKTE</b>	<b>TOTAL PRODUCTS</b>														<b>TOTAL TOUS PRODUITS</b>	
J - D 1989	252407	238521	20592	6481	17302	6233	11956	16980	557	15006	86	85080	1918	70145		
J - D 1990	266253	251560	20801	7068	18128	7438	12335	18976	812	19654	75	85113	2348	73445		
1989 NOV	23082	21874	1643	680	1363	295	1141	1431	59	1331	4	8627	66	6436		
DEC	23751	22402	1739	714	1539	563	1254	1175	72	1498	7	8930	94	6160		
1990 JAN	24669	23187	1851	676	1748	452	1253	1297	66	1375	5	8796	228	6918		
FEB	19808	18837	1476	430	1495	589	810	1076	66	1344	4	6139	160	6213		
1990 NOV	23132	21865	1627	683	1712	527	1090	1951	31	1556	5	8159	176	5611		
DEC	23933	22833	1747	718	1775	520	963	1590	92	1239	7	8800	137	6340		
1991 JAN	:	:	1762	844	:	386	:	:	:	:	5	:	275	5543		
FEB	:	:	:	:	:	320	:	:	:	:	3	:	164	5555		
91/90JAN %	:	:	-4,8	24,9	:	-14,6	:	:	:	:	-	:	20,6	-19,9		
<b>STEINKOHLE</b>	<b>HARD COAL</b>														<b>HOUILLE</b>	
J - D 1989	7065	7062	512	23	3946	19	1	498	9	-	-	669	-	1347		
J - D 1990	7618	7617	426	21	3741	-	-	407	12	-	-	1479	-	1498		
1989 NOV	580	580	44	1	287	1	-	37	1	-	-	64	-	141		
DEC	708	708	71	9	385	6	-	31	1	-	-	83	-	118		
1990 JAN	852	852	27	3	475	-	-	28	1	-	-	141	-	174		
FEB	598	598	34	-	299	-	-	22	1	-	-	123	-	116		
1990 NOV	578	578	45	-	258	-	-	45	1	-	-	92	-	135		
DEC	686	686	40	5	392	-	-	30	1	-	-	97	-	119		
1991 JAN	424	424	39	4	201	-	-	37	1	-	-	64	-	76		
FEB	:	:	:	:	298	-	-	40	1	-	-	214	-	106		
<b>ROHOEL UND FEEDSTOCKS</b>	<b>CRUDE OIL FEEDSTOCKS</b>														<b>PETROLE BRUT ET SEMI RAFFINE</b>	
J - D 1989	60772	60772	2912	2305	-	1067	-	161	-	2287	-	1037	-	50972		
J - D 1990	67404	67404	2565	2801	-	1234	-	147	272	2648	-	1360	-	56346		
1989 NOV	5588	5588	157	252	-	49	-	-	:	185	-	44	-	4899		
DEC	5195	5195	208	228	-	50	-	-	:	305	-	87	-	4316		
1990 JAN	5900	5900	212	221	-	52	-	42	-	218	-	132	-	5021		
FEB	5348	5348	132	156	-	169	-	-	-	108	-	99	-	4682		
1990 NOV	4764	4764	142	249	-	50	-	40	23	310	-	86	-	3862		
DEC	5578	5578	275	329	-	-	-	22	85	108	-	115	-	4641		
1991 JAN	5001	5001	200	281	-	56	-	21	65	297	-	88	-	3990		
FEB	:	:	200	300	-	106	-	67	48	89	-	100	-	4396		
<b>MINERALOELERZEUGNISSE</b>	<b>PETROLEUM PRODUCTS</b>														<b>PRODUITS PETROLIERS</b>	
J - D 1989	144537	131210	15824	3145	7217	5093	11513	11666	549	12492	26	57805	1813	17388		
J - D 1990	150987	136796	16436	2898	9101	6151	11982	13632	527	16777	14	55962	2208	15293		
1989 NOV	12471	11306	1309	305	612	236	1106	991	57	1127	0	5298	57	1363		
DEC	12899	11646	1319	340	593	497	1177	829	70	1174	3	5187	74	1626		
1990 JAN	13066	11650	1486	324	683	394	1205	938	64	1146	1	4908	209	1698		
FEB	10370	9438	1197	161	739	416	785	761	64	1211	1	3489	145	1392		
1990 NOV	12893	11668	1313	250	894	476	1057	1386	6	1227	0	4527	166	1581		
DEC	12268	11213	1314	192	805	513	927	1053	5	1121	1	4648	126	1553		
1991 JAN	12427	11072	1416	365	799	327	1090	829	5	1054	0	4814	263	1455		
FEB	10403	9261	1199	225	699	209	991	808	8	1077	-	3999	149	1031		
<b>NATURGAS</b>	<b>NATURAL GAS</b>														<b>GAZ NATUREL</b>	
J - D 1989	26630	26630	-	809	820	-	-	-	-	2	-	24980	-	-		
J - D 1990	27541	27541	-	921	926	-	-	-	-	4	-	25673	-	-		
1989 NOV	3382	3382	-	105	109	-	-	-	-	1	-	3165	-	-		
DEC	3743	3743	-	118	112	-	-	-	-	1	-	3510	-	-		
1990 JAN	3810	3810	-	109	133	-	-	-	-	-	-	3568	-	-		
FEB	2563	2563	-	91	92	-	-	-	-	-	-	2379	-	-		
1990 NOV	3649	3649	-	136	105	-	-	-	-	1	-	3405	-	-		
DEC	4168	4168	-	148	127	-	-	-	-	3	-	3889	-	-		
1991 JAN	4025	4025	-	153	107	-	-	-	-	1	-	3762	-	-		
FEB	3925	3925	-	160	107	-	-	-	-	3	-	3654	-	-		
<b>ELEKTRIZITAET</b>	<b>ELECTRICAL ENERGY</b>														<b>ENERGIE ELECTRIQUE</b>	
J - D 1989	7804	7301	650	185	1850	47	387	4315	-	57	59	29	104	77		
J - D 1990	8606	8135	725	415	2235	48	320	4501	-	74	60	36	139	3		
1989 NOV	682	644	62	15	176	7	29	372	-	1	3	5	8	-		
DEC	796	704	79	17	206	9	72	285	-	1	3	24	19	77		
1990 JAN	725	661	75	17	275	5	45	263	-	5	3	12	18	3		
FEB	637	599	67	20	229	2	22	271	-	4	2	2	14	-		
1990 NOV	841	804	62	46	230	-	28	453	-	4	4	1	9	-		
DEC	844	803	67	43	211	6	31	463	-	2	5	2	10	-		
1991 JAN	:	:	55	38	209	1	:	468	-	32	4	-	11	-		
FEB	:	:	52	10	182	4	:	409	-	4	3	:	14	-		

	EUR	EUR	BELGI- QUE	DANMARK	DEUTSCH- LAND	B. R. I. ELLAS	ESPAÑA	FRANCE	IRELAND	ITALIA	LUXEM- BOURG	NEDER- LAND	PORTU- GAL	UNITED KINGDOM														
	1 2	1 0	BELGIE	DANMARK	DEUTSCH- LAND	B. R. I. ELLAS	ESPAÑA	FRANCE	IRELAND	ITALIA	LUXEM- BOURG	NEDER- LAND	PORTU- GAL	UNITED KINGDOM														
<b>BRUTTOINLANDSVERBRAUCH 1000 TROE</b>	<b>GROSS INLAND CONSUMPTION 1000 TOE</b>														<b>CONSUMMATION INTERIEURE BRUTE 1000 TEP</b>													
<b>ALLE PRODUKTE</b>	<b>TOTAL PRODUCTS</b>														<b>TOTAL TOUS PRODUITS</b>													
J - D 1989	1083132	983638	46603	17088	261827	19846	84617	207843	9276	143677	3382	63581	14865	210465														
J - D 1990	1105642	1005319	47165	16382	269157	19799	84981	210834	9506	150768	3532	66286	15328	211834														
1990/89 %	2,1	2,2	1,2	-4,1	2,8	-0,2	0,4	1,4	2,5	4,9	4,4	4,3	3,1	0,7														
1989 SEP	84183	75893	3453	1258	20812	1633	7141	15953	683	11307	290	4601	1148	15900														
OCT	92390	84369	3899	1551	23236	1756	6788	17572	800	12865	287	5284	1232	17116														
NOV	102165	93327	4195	1656	25037	1816	7547	19286	856	13811	300	6139	1290	20228														
DEC	103899	96232	4911	1689	24572	1635	6502	20671	772	14426	315	5487	1164	21750														
1990 SEP	85094	76845	3318	1239	20856	1531	6931	15988	798	11049	302	5047	1318	16712														
OCT	91884	83577	3551	1529	22947	1707	6964	17678	717	12829	308	5470	1341	16837														
NOV	100230	91407	4279	1647	24651	1711	7542	18773	872	14237	299	6194	1280	18739														
DEC	108089	99621	4335	1520	25807	1490	7173	21876	750	15081	324	7010	1294	21423														
<b>STEINKOEHLE UND EQUIVALENTEN</b>	<b>HARD COAL AND EQUIVALENTS</b>														<b>HOUILLE ET EQUIVALENTS</b>													
J - D 1989	195634	176986	9467	5902	51843	773	16269	19293	2228	13071	1163	8167	2367	65028														
J - D 1990	197396	178412	10275	5744	52028	841	16304	19146	2185	14003	1143	8997	2669	63993														
1989 NOV	18361	16347	717	641	4926	93	1853	2010	188	1184	99	731	160	5753														
DEC	19095	17873	1104	649	4636	16	1040	1723	205	937	105	769	181	7724														
1990 JAN	17205	15937	487	488	4933	38	1065	2288	279	1446	100	748	202	5125														
FEB	17219	15819	819	404	5016	127	1272	1752	141	1022	79	686	127	5769														
1990 NOV	18392	16385	1194	689	4643	52	1734	2162	246	1249	95	617	272	5433														
DEC	19038	17646	812	606	4489	53	1186	2321	208	931	105	980	205	7137														
1991 JAN	:	:	:	879	:	:	1403	:	:	:	69	:	295	:														
FEB	:	:	:	:	:	:	1573	:	:	:	79	:	349	:														
91/90JAN %	:	:	:	80,1	:	:	31,7	:	:	:	-31,0	:	46,0	:														
<b>BRAUNKOEHLE UND EQUIVALENTEN</b>	<b>BROWN COAL AND EQUIVALENTS</b>														<b>LIGNITE ET EQUIVALENTS</b>													
J - D 1989	34390	31377	24	-	22116	6653	3007	891	1394	252	-	-	-	-														
J - D 1990	33523	30666	12	-	21402	6655	2851	920	1380	254	-	-	-	-														
1989 NOV	2932	2670	2	-	1861	563	261	99	117	25	-	-	-	-														
DEC	2832	2639	2	-	1920	512	193	65	117	20	-	-	-	-														
1990 JAN	2872	2664	1	-	1848	571	208	104	115	22	-	-	-	-														
FEB	2570	2438	1	-	1643	564	132	90	115	22	-	-	-	-														
1990 NOV	2746	2481	1	-	1774	494	264	72	115	21	-	-	-	-														
DEC	2803	2537	1	-	1871	460	265	66	115	21	-	-	-	-														
1991 JAN	:	:	:	-	:	535	249	:	115	23	-	-	-	-														
FEB	:	:	:	-	:	561	251	:	115	25	-	-	-	-														
91/90JAN %	:	:	:	-	:	-6,3	19,7	:	-	4,5	-	-	-	-														
<b>ROHOEL UND EQUIVALENTEN</b>	<b>CRUDE OIL AND EQUIVALENTS</b>														<b>PETROLE BRUT ET EQUIVALENTS</b>													
J - D 1989	479104	422850	18718	8821	102861	12077	44498	85782	3709	85609	1434	22730	11744	81048														
J - D 1990	492720	436446	18072	8365	109437	11936	44539	86202	3983	89792	1571	24583	11723	82448														
1989 NOV	44412	39664	1732	790	9537	1116	3691	7948	368	8138	126	2003	1057	7900														
DEC	41944	37749	1931	823	8809	1069	3347	8364	275	8391	132	948	847	7002														
1990 JAN	43504	39057	1725	661	8499	1159	3622	8343	333	9049	124	1891	824	7268														
FEB	39756	35410	1638	655	8278	890	3518	6910	326	7710	117	2251	828	6631														
1990 NOV	41232	36656	1293	765	9204	1141	3652	6922	319	8335	124	2048	922	6501														
DEC	42382	37704	1442	730	9587	930	3669	7977	237	8417	131	1927	1008	6322														
1991 JAN	:	:	1691	706	:	1501	4112	9411	488	8695	:	:	1045	6902														
FEB	:	:	:	756	:	1130	3785	7187	372	7934	:	:	:	6473														
91/90JAN %	:	:	-2,0	6,8	:	29,5	13,5	12,8	46,5	-3,9	:	:	26,8	-5,0														
<b>NATURGAS</b>	<b>NATURAL GAS</b>														<b>GAZ NATUREL</b>													
J - D 1989	199757	195058	0010	1486	45654	130	4693	24293	1864	36893	400	31097	-	45179														
J - D 1990	207792	202550	8161	1607	47711	134	5237	25196	1881	39003	422	30870	-	47509														
1989 NOV	21942	21495	859	168	5086	11	446	2870	173	3850	41	3278	-	5154														
DEC	24289	23832	1000	187	5599	11	456	3432	167	4470	44	3659	-	5258														
1990 JAN	25849	25315	986	184	5779	12	534	3424	173	5045	48	3770	-	5890														
FEB	21363	20916	782	155	4548	11	447	2521	161	3793	39	3082	-	5819														
1990 NOV	22779	22237	910	178	5404	12	542	2972	184	3973	45	3361	-	5193														
DEC	26905	26381	1029	200	5996	12	523	3891	182	5023	52	3940	-	6052														
1991 JAN	27114	26510	1372	219	6341	12	604	3767	186	3994	52	4161	-	6402														
FEB	25877	25365	1087	223	5159	11	511	3736	145	5078	51	3976	-	5894														
90 JAN-FEB	47212	46231	1768	339	10327	23	981	5945	334	8838	87	6852	-	11709														
91 JAN-FEB	52991	51875	2459	442	11500	23	1115	7503	331	9072	103	8137	-	12296														
1991/90 %	12,2	12,2	39,1	30,4	11,4	-	13,7	26,2	-0,9	2,6	18,4	18,8	-	5,0														

	EUR	EUR	BELGI- QUE	DANMARK	B. R. DEUTSCH- LAND	ELLAS	ESPAÑA	FRANCE	IRELAND	ITALIA	LUXEM- BOURG	NEDER- LAND	PORTU- GAL	UNITED KINGDOM	
<b>BRUTTOINLANDSVERBRAUCH</b> 1000 TROE	<b>GROSS INLAND CONSUMPTION</b> 1000 TOE													<b>CONSOMMATION INTERIEURE BRUTE</b> 1000 TEP	
<b>NUKLEAR</b>	<b>NUCLEAR</b>													<b>NUCLEAIRE</b>	
J - D 1989	157258	142695	10346	-	36706	-	14559	76915	-	-	-	998	-	17708	
J - D 1990	156399	142587	10700	-	36155	-	13806	78445	-	-	-	874	-	16388	
1990/89 %	-0,5	-0,1	3,4	-	-1,5	-	-5,2	2,0	-	-	-	-12,4	-	-7,5	
1989 OCT	12965	11776	901	-	3313	-	1189	6203	-	-	-	99	-	1259	
NOV	13196	12027	889	-	3457	-	1169	6281	-	-	-	90	-	1308	
DEC	14370	13186	899	-	3490	-	1183	6980	-	-	-	92	-	1724	
1990 JAN	14855	13491	956	-	3751	-	1363	7223	-	-	-	74	-	1486	
1990 OCT	13203	12233	859	-	3197	-	970	6885	-	-	-	98	-	1191	
NOV	13521	12345	885	-	3385	-	1175	6518	-	-	-	95	-	1460	
DEC	15369	14016	1056	-	3677	-	1352	7457	-	-	-	98	-	1726	
1991 JAN	:	:	:	-	:	-	1187	:	-	-	-	:	-	:	
<b>ELEKTRIZITÄT (*)</b>	<b>ELECTRICAL ENERGY (*)</b>													<b>ENERGIE ELECTRIQUE (*)</b>	
J - D 1989	12929	10859	-186	856	1385	189	1462	449	56	5836	329	421	599	1481	
J - D 1990	13755	10844	-292	651	1169	208	2115	707	57	5703	335	600	784	1470	
1989 NOV	984	806	-23	55	64	31	117	59	8	446	29	23	60	111	
DEC	1032	636	-42	28	13	26	272	87	6	440	29	5	123	40	
1990 JAN	1064	602	-37	22	-67	30	317	80	9	438	31	55	144	39	
FEB	1201	776	-22	64	-10	15	294	161	11	410	27	61	130	57	
1990 NOV	1223	985	-23	14	136	9	163	109	7	491	30	60	73	150	
DEC	1253	1018	-25	-16	82	34	166	146	7	520	31	50	68	185	
1991 JAN	:	:	-17	1	93	34	:	110	:	493	32	67	89	162	
FEB	:	:	-26	11	52	31	:	65	:	448	29	:	68	136	
91/90JAN %	:	:	-54,1	-95,5	-238,8	13,3	:	37,5	:	12,6	3,2	21,8	-38,2	315,4	
<b>ANDERE</b>	<b>OTHERS</b>													<b>AUTRES</b>	
J - D 1989	4020	3780	204	-	1224	-	96	192	-	1980	12	132	132	-	
J - D 1990	4020	3780	204	-	1224	-	96	192	-	1980	12	132	132	-	
1990/89 %	-	-	-	-	-	-	-	-	-	-	-	-	-	-	
1989 SEP	335	315	17	-	102	-	8	16	-	165	1	11	11	-	
OCT	335	315	17	-	102	-	8	16	-	165	1	11	11	-	
NOV	335	315	17	-	102	-	8	16	-	165	1	11	11	-	
DEC	335	315	17	-	102	-	8	16	-	165	1	11	11	-	
1990 SEP	335	315	17	-	102	-	8	16	-	165	1	11	11	-	
OCT	335	315	17	-	102	-	8	16	-	165	1	11	11	-	
NOV	335	315	17	-	102	-	8	16	-	165	1	11	11	-	
DEC	335	315	17	-	102	-	8	16	-	165	1	11	11	-	

\* Wasserkraft + Aussenhandelsaldo

\* Hydroelectrical + balance of foreign trade

\* Hydraulique + solde du commerce extérieur





# 5

Verschiedenes  
Miscellaneous  
Divers

EUR 12

	HARD COAL				PATENT FUELS		COKE		LIGNITE		BROWN COAL BRIQUETTES	
	1989	1990	1989	1990	1989	1990	1989	1990	1989	1990	1989	1990
	1000 t		TJ (NCV)		1000 t		1000 t		TJ (NCV)		1000 t	
PRODUCTION	208651	197226	5267470	4974310	1603	1793	52756	50228	1443193	(1425457)	(5617)	(6011)
RECOVERED PRODUCTS	5178	(5917)	93353	108830	-	-	-	-	-	-	-	-
INTRA COMMUNITY IMPORTS	8920	10058	254007	282043	265	255	4237	3541	32687	32105	333	109
EXTRA COMMUNITY IMPORTS	102593	115505	2821787	3205906	1	-	1760	1395	-	-	1030	874
VARIATIONS OF STOCKS(1)	498	2730	-8314	63872	98	(45)	3169	(1400)	-1516	-5537	32	2
OF WHICH :												
PRODUCERS	-519	2257	-15210	56145	98	(42)	3117	-527	396	-	28	-4
IMPORTERS	23	-312	785	-9065	-	-	8	7	-126	-	2	-
TRANSFORMERS	2580	785	47957	16972	-	-	-	-	225	-	-	-
FINAL CONSUMERS	-	-	-	-	-	-	-	-	-	-	-	-
INTRA COMMUNITY EXPORTS	9152	9903	260659	279968	406	436	4478	3644	32	501	744	1054
EXTRA COMMUNITY EXPORTS	1302	1391	36724	39515	14	88	2570	956	-	-	-	-
GROSS INLAND CONSUMPTION	315386	320142	8130920	8315478	1547	(1569)	54875	(49530)	1474340	(1451524)	(6268)	(5936)
TRANSFORMATION	273133	275247	7008505	7059270	-	-	18081	(16796)	1423737	(1367802)	814	(680)
OF WHICH :												
ELECTRICAL POWER STATIONS	200056	205432	4840162	4991602	-	-	10	(10)	1294653	(1237555)	814	(680)
PATENT AND BRIQUETTING PLANT	1928	1861	56885	54723	-	-	-	-	125304	(128361)	-	-
GAS WORKS	-	-	-	-	-	-	-	-	-	-	-	-
COKE OVENS	71149	67954	2111457	2012945	-	-	448	459	3780	4999	-	-
BLAST FURNACES	-	-	-	-	-	-	17623	(16322)	-	-	-	-
CONSUMPTION OF THE ENERGY SECTOR	881	(777)	18518	(16977)	5	-	223	(239)	1619	2345	223	(225)
FINAL ENERGY CONSUMPTION	41792	(43705)	1133309	(1233185)	1479	(1579)	36414	(33105)	51115	(80919)	(5275)	(5031)
OF WHICH :												
INDUSTRY	29393	(31955)	783147	(898230)	36	(24)	33793	(31096)	26033	(55600)	(3205)	(3080)
Among which :												
Iron and steel	4336	(4861)	121775	(128561)	-	-	30115	(27745)	196	-	-	-
TRANSPORTATION	42	90	1165	(2503)	-	-	6	6	-	-	6	(7)
HOUSEHOLDS, ETC.	12357	11660	348997	(332452)	1443	(1555)	2615	(2003)	25079	(25319)	(2060)	(1940)
OTHER NON-CLASSIFIED SECTORS	306	90	18874	(3148)	-	-	41	6	3	16	4	(4)
STATISTICAL DIFFERENCE	-420	413	-29412	6046	63	-7	157	-493	-2131	-23	-44	-

(1) + Decrease of stocks  
- Increase of stocks

BELGIQUE/BELGIE

	HOUILLE		AGGLOMERES DE HOUILLE		COKE		LIGNITE		BRIQUETTES DE LIGNITE			
	1989	1990	1989	1990	1989	1990	1989	1990	1989	1990		
	1000 t		TJ (PCI)		1000 t		1000 t		TJ (PCI)		1000 t	
! PRODUCTION	1893	1036	49090	25358	8	1	5459	5420	-	-	-	-
! RECUPERATION	1398	1449	19350	20056	-	-	-	-	-	-	-	-
! IMPORT. INTRA COMMUNAUTAIRES	1799	1559	51088	44264	29	27	516	367	2136	2156	36	27
! IMPORT. EXTRA COMMUNAUTAIRES	10857	13200	303464	370440	-	-	344	453	-	-	-	6
! VARIATIONS DES STOCKS(1)	168	-532	3763	-14047	-	3	-4	-62	-	-	-	-
! SOIT :												
!   PRODUCTEURS	47	5	1115	119	-	-	-4	-62	-	-	-	-
!   IMPORTATEURS	-29	-350	-816	-9848	-	-	-	-	-	-	-	-
!   TRANSFORMATEURS	150	-187	3464	-4318	-	-	-	-	-	-	-	-
!   CONSOMMATEURS FINALS	-	-	-	-	-	-	-	-	-	-	-	-
! EXPORT. INTRA COMMUNAUTAIRES	812	668	21889	18836	1	-	851	831	-	-	-	-
! EXPORT. EXTRA COMMUNAUTAIRES	74	-	2168	-	-	-	123	84	-	-	-	-
! CONSOMMATION INTERIEURE BRUTE	15229	16044	402657	427235	36	31	5341	5263	2136	2156	36	33
! TRANSFORMATIONS	13025	13698	354459	377995	-	-	1288	(1277)	-	-	-	-
! SOIT :												
!   CENTRALES ELECTRIQUES	5872	6604	142288	170140	-	-	-	-	-	-	-	-
!   FABRIQUES D'AGGLOMERES	5	5	147	147	-	-	-	-	-	-	-	-
!   USINES A GAZ	-	-	-	-	-	-	-	-	-	-	-	-
!   COKERIES	7148	7089	212024	207708	-	-	-	-	-	-	-	-
!   HAUTS FOURNEAUX	-	-	-	-	-	-	1288	(1277)	-	-	-	-
! CONSOMMATION DU SECTEUR ENERGIE	53	15	594	168	-	-	-	-	-	-	-	-
! CONSOMMATION FINALE ENERGETIQUE	2478	2396	51915	50119	34	31	4053	4059	2136	2156	36	33
! SOIT :												
!   INDUSTRIE	1741	1690	30321	29433	1	1	4029	4039	2136	2156	-	-
!   dont :												
!     Siderurgie	349	513	9767	14356	-	-	3853	3891	-	-	-	-
!     TRANSPORTS	-	-	-	-	-	-	-	-	-	-	-	1
!     FOYERS DOMESTIQUES, ETC...	737	706	21594	20686	33	30	24	20	-	-	36	32
!     AUTRES NON DENOMMES AILLEURS	-	-	-	-	-	-	-	-	-	-	-	-
! ECART STATISTIQUE	-327	-65	-4311	-1047	2	-	-	-78	-	-	-	-

(1) + Reprises aux stocks  
- Mises aux stocks

DANMARK

	HARD COAL		PATENT FUELS		COKE		LIGNITE		BROWN COAL BRIQUETTES			
	1989	1990	1989	1990	1989	1990	1989	1990	1989	1990		
	1000 t		TJ (NCV)		1000 t		1000 t		TJ (NCV)		1000 t	
PRODUCTION	-	-	-	-	-	-	-	-	-	-	-	-
RECOVERED PRODUCTS	-	-	-	-	-	-	-	-	-	-	-	-
INTRA COMMUNITY IMPORTS	536	598	13781	15375	-	-	37	32	-	-	5	-
EXTRA COMMUNITY IMPORTS	10203	9347	260177	238349	-	-	4	4	-	-	-	-
VARIATIONS OF STOCKS(1)	-1586	-34	-40286	-996	-	-	3	-	-	-	2	-
OF WHICH :												
PRODUCERS	-	-	-	-	-	-	-	-	-	-	-	-
IMPORTERS	-	-34	-	-996	-	-	-	-	-	-	2	-
TRANSFORMERS	-	-	-	-	-	-	-	-	-	-	-	-
FINAL CONSUMERS	-	-	-	-	-	-	-	-	-	-	-	-
INTRA COMMUNITY EXPORTS	21	9	538	263	-	-	-	-	-	-	-	-
EXTRA COMMUNITY EXPORTS	23	32	589	937	-	-	-	1	-	-	-	-
GROSS INLAND CONSUMPTION	9109	9870	232545	251528	-	-	44	35	-	-	7	-
TRANSFORMATION	8191	9122	209054	232815	-	-	-	-	-	-	-	-
OF WHICH :												
ELECTRICAL POWER STATIONS	8191	9122	209054	232815	-	-	-	-	-	-	-	-
PATENT AND BRIQUETTING PLANT	-	-	-	-	-	-	-	-	-	-	-	-
GAS WORKS	-	-	-	-	-	-	-	-	-	-	-	-
COKE OVENS	-	-	-	-	-	-	-	-	-	-	-	-
BLAST FURNACES	-	-	-	-	-	-	-	-	-	-	-	-
CONSUMPTION OF THE ENERGY SECTOR	-	-	-	-	-	-	-	-	-	-	-	-
FINAL ENERGY CONSUMPTION	911	868	21308	19648	-	6	35	40	-	-	7	-
OF WHICH :												
INDUSTRY	527	532	11153	11080	-	-	31	37	-	-	-	-
Among which :												
Iron and steel	3	-	75	-	-	-	-	-	-	-	-	-
TRANSPORTATION	-	-	-	-	-	-	-	-	-	-	-	-
HOUSEHOLDS, ETC.	384	336	10155	8568	-	6	4	3	-	-	7	-
OTHER NON-CLASSIFIED SECTORS	-	-	-	-	-	-	-	-	-	-	-	-
STATISTICAL DIFFERENCE	7	-120	2183	-935	-	-6	9	-5	-	-	-	-

(1) + Decrease of stocks  
- Increase of stocks

BILANZEN  
Vorläufige Ergebnisse  
1990

BALANCE-SHEETS  
Provisional results  
1990

BILANS  
Resultats provisoires  
1990

BR DEUTSCHLAND

	STEINKOHLE		STEINKOHLLEN- BRIKETS		KOKS		BRAUNKOHLE		BRAUNKOHLLEN- BRIKETS			
	1989	1990	1989	1990	1989	1990	1989	1990	1989	1990		
	1000 t		TJ (NCV)		1000 t		1000 t		TJ (NCV)		1000 t	
ERZEUGUNG	77451	76553	2131606	2106890	723	756	18507	17754	912279	904575	4962	5361
WIEDERGEGWINNUNG	-	-	-	-	-	-	-	-	-	-	-	-
INNERGEMEINSCHAFTL. EINFUHREN	653	682	18651	19988	-	-	353	489	29500	29949	-	-
AUSSERGEMEINSCHAFTL. EINFUHREN	5693	8637	155123	253133	-	-	510	222	-	-	1022	863
BESTANDSVERAENDERUNG (1)	2308	1955	59965	50793	-1	6	3068	-422	684	-378	28	-4
DAVON :												
ERZEUGER	1107	778	28730	20191	-1	6	3068	-422	684	-378	28	-4
IMPORTEURE	9	-	243	-	-	-	-	-	-	-	-	-
UMWANDLUNGSBETRIEBE	1192	1177	30992	30602	-	-	-	-	-	-	-	-
ENDVERBRAUCHER	-	-	-	-	-	-	-	-	-	-	-	-
INNERGEMEINSCHAFTL. AUSFUHREN	5276	4901	155833	143638	269	284	2555	1643	32	501	734	1054
AUSSERGEMEINSCHAFTL. AUSFUHREN	289	359	8606	10521	13	88	1612	294	-	-	-	-
BRUTTO-INLANDSVERBRAUCH	80540	82567	2200906	2276645	440	390	18271	16106	942431	933645	5278	5166
UMWANDLUNG	72266	71266	1964609	1935530	-	-	6715	5970	935278	894630	679	(680)
DAVON :												
ELEKTRIZITAETSWERKE	47455	47578	1250905	1254147	-	-	-	-	817822	773870	679	(680)
BRIKETT-FABRIKEN	743	768	21171	21883	-	-	-	-	113676	115861	-	-
GASWERKE	-	-	-	-	-	-	-	-	-	-	-	-
KOKEREIEN	24068	22920	692533	659500	-	-	260	270	3780	4999	-	-
HOCHOEFEN	-	-	-	-	-	-	6455	5700	-	-	-	-
VERBRAUCH DES SEKTORS ENERGIE	343	327	6769	6768	-	-	8	6	1601	2345	223	(225)
ENERGETISCHER ENDVERBRAUCH	7887	(10549)	220430	(335950)	440	391	11664	10333	9412	36694	4420	(4261)
DAVON :												
INDUSTRIE	6775	(9477)	198169	(305671)	-	-	10917	9698	9400	36678	2991	(2930)
Darunter :												
Eisenschaffende Industrie	1295	(1621)	37943	(47495)	-	-	9756	8500	-	-	-	-
VERKEHR	39	89	1085	2476	-	-	6	6	-	-	6	(6)
HAUSHALTE, USW.	1073	983	21176	27803	440	391	700	623	9	16	1419	(1321)
SONSTIGE	306	90	18874	3148	-	-	41	6	3	16	4	(4)
STATISTISCHE DIFFERENZ	44	425	+9098	-1603	-	-1	-116	-367	-3860	-24	-44	-

(1) + Bestandsabnahme  
- Bestandszunahme

BILANZEN  
Vorläufige Ergebnisse  
1990

BALANCE-SHEETS  
Provisional results  
1990

BILANS  
Resultats provisoires  
1990

ELLAS

	HARD COAL		PATENT FUELS		COKE		LIGNITE		BROWN COAL BRIQUETTES			
	1989	1990	1989	1990	1989	1990	1989	1990	1989	1990		
	1000 t		TJ (NCV)		1000 t		1000 t		TJ (NCV)		1000 t	
PRODUCTION	-	-	-	-	-	-	-	-	298085	300000	155	(150)
RECOVERED PRODUCTS	-	-	-	-	-	-	-	-	-	-	-	-
INTRA COMMUNITY IMPORTS	-	-	-	-	-	-	5	-	-	-	-	-
EXTRA COMMUNITY IMPORTS	1193	1380	32161	40445	-	-	37	32	-	-	-	-
VARIATIONS OF STOCKS(1)	116	-	3155	-	-	-	5	7	-126	-	-	-
OF WHICH :												
PRODUCERS	-	-	-	-	-	-	-	-	-	-	-	-
IMPORTERS	116	-	3155	-	-	-	5	-	-126	-	-	-
TRANSFORMERS	-	-	-	-	-	-	-	-	-	-	-	-
FINAL CONSUMERS	-	-	-	-	-	-	-	-	-	-	-	-
INTRA COMMUNITY EXPORTS	6	-	164	-	-	-	-	-	-	-	-	-
EXTRA COMMUNITY EXPORTS	27	-	739	-	-	-	-	-	-	-	-	-
GROSS INLAND CONSUMPTION	1276	1380	34413	40445	-	-	47	39	297959	300000	155	(150)
TRANSFORMATION	-	-	-	-	-	-	-	-	287485	289000	-	-
OF WHICH :												
ELECTRICAL POWER STATIONS	-	-	-	-	-	-	-	-	285057	286500	-	-
PATENT AND BRIQUETTING PLANT	-	-	-	-	-	-	-	-	2428	2500	-	-
GAS WORKS	-	-	-	-	-	-	-	-	-	-	-	-
COKE OVENS	-	-	-	-	-	-	-	-	-	-	-	-
BLAST FURNACES	-	-	-	-	-	-	-	-	-	-	-	-
CONSUMPTION OF THE ENERGY SECTOR	-	-	-	-	-	-	-	-	-	-	-	-
FINAL ENERGY CONSUMPTION	1276	1380	34396	37199	-	-	46	41	10380	11000	155	(150)
OF WHICH :												
INDUSTRY	1274	1379	34342	37172	-	-	43	40	9460	10000	104	(100)
Among which :												
Iron and steel	105	85	2856	2312	-	-	26	20	-	-	-	-
TRANSPORTATION	1	1	27	27	-	-	-	-	-	-	-	-
HOUSEHOLDS, ETC.	1	-	27	-	-	-	3	1	920	1000	51	(50)
OTHER NON-CLASSIFIED SECTORS	-	-	-	-	-	-	-	-	-	-	-	-
STATISTICAL DIFFERENCE	-	-	17	2	-	-	1	-2	94	-	-	-

(1) + Decrease of stocks  
- Increase of stocks

ESPANA

	HOUILLE		AGGLOMERES DE HOUILLE		COKE		LIGNITE		BRIQUETTES DE LIGNITE			
	1989	1990	1989	1990	1989	1990	1989	1990	1989	1990		
	1000 t		TJ (PCI)		1000 t		1000 t		TJ (PCI)		1000 t	
! PRODUCTION	19176	19440	373810	374137	5	5	3119	3211	125557	113114	-	-
! RECUPERATION	-	139	-	2306	-	-	-	-	-	-	-	-
! IMPORT. INTRA COMMUNAUTAIRES	408	645	10200	17750	-	-	38	42	-	-	135	-
! IMPORT. EXTRA COMMUNAUTAIRES	10161	9811	255251	266947	-	-	127	130	-	-	-	-
! VARIATIONS DES STOCKS(1)	1323	1236	20211	21219	-	-	42	24	-1005	502	-	-
! SOIT :												
!   PRODUCTEURS	-153	158	-4513	3161	-	-	-	-	780	502	-	-
!   IMPORTATEURS	-	-	-	-	-	-	-	-	-	-	-	-
!   TRANSFORMATEURS	1476	1078	24724	18058	-	-	-	-	225	-	-	-
!   CONSOMMATEURS FINALS	-	-	-	-	-	-	-	-	-	-	-	-
! EXPORT. INTRA COMMUNAUTAIRES	8	3	230	75	-	-	30	24	-	-	-	-
! EXPORT. EXTRA COMMUNAUTAIRES	-	-	-	-	-	-	45	18	-	-	-	-
! CONSOMMATION INTERIEURE BRUTE	31060	31268	659242	682284	5	5	3251	3365	124552	113616	135	-
! TRANSFORMATIONS	27471	27901	584695	605102	-	-	975	985	124552	113616	135	-
! SOIT :												
!   CENTRALES ELECTRIQUES	23013	23428	442364	462292	-	-	-	-	124552	113616	135	-
!   FABRIQUES D'AGGLOMERES	5	5	115	115	-	-	-	-	-	-	-	-
!   USINES A GAZ	-	-	-	-	-	-	-	-	-	-	-	-
!   COKERIES	4453	4468	142216	142695	-	-	-	-	-	-	-	-
!   HAUTS FOURNEAUX	-	-	-	-	-	-	975	985	-	-	-	-
! CONSOMMATION DU SECTEUR ENERGIE	200	181	4000	3918	-	-	-	13	-	-	-	-
! CONSOMMATION FINALE ENERGETIQUE	3389	3209	70547	68057	5	5	2276	2367	-	-	-	-
! SOIT :												
!   INDUSTRIE	2809	2498	54746	48684	-	-	2276	2367	-	-	-	-
!   dont :												
!     Siderurgie	310	300	6000	5807	-	-	2056	2232	-	-	-	-
!     TRANSPORTS	2	-	54	-	-	-	-	-	-	-	-	-
!     FOYERS DOMESTIQUES, ETC...	578	711	15749	19373	5	5	-	-	-	-	-	-
!     AUTRES NON DENOMMES AILLEURS	-	-	-	-	-	-	-	-	-	-	-	-
! ECART STATISTIQUE	-	-23	-	5207	-	-	-	-	-	-	-	-

(1) + Reprises aux stocks  
- Mises aux stocks

FRANCE

	HOUILLE		AGGLOMERES DE HOUILLE		COKE		LIGNITE		BRIQUETTES DE LIGNITE			
	1989	1990	1989	1990	1989	1990	1989	1990	1989	1990		
	1000 t		TJ (PCI)		1000 t		1000 t		1000 t			
! PRODUCTION	11470	10487	298220	272662	324	546	7324	7196	36295	37268	-	-
! RECUPERATION	931	694	14988	11173	-	-	-	-	-	-	-	-
! IMPORT. INTRA COMMUNAUTAIRES	1880	2069	52828	51725	99	111	1280	966	1051	-	67	62
! IMPORT. EXTRA COMMUNAUTAIRES	14065	17322	393820	485016	1	-	261	143	-	-	8	5
! VARIATIONS DES STOCKS(1)	1392	-758	31293	-17666	28	-2	90	-180	-1069	-5661	-	-
! SOIT :												
!   PRODUCTEURS	1136	246	25387	5496	28	-2	90	-180	-1069	-5661	-	-
!   IMPORTATEURS	-	-	-	-	-	-	-	-	-	-	-	-
!   TRANSFORMATEURS	256	-1004	5906	-23162	-	-	-	-	-	-	-	-
!   CONSOMMATEURS FINALS	-	-	-	-	-	-	-	-	-	-	-	-
! EXPORT. INTRA COMMUNAUTAIRES	571	464	17101	13598	7	15	267	250	-	-	-	-
! EXPORT. EXTRA COMMUNAUTAIRES	136	120	4064	3516	-	-	203	133	-	-	-	-
! CONSOMMATION INTERIEURE BRUTE	29031	29230	769985	785796	445	640	8485	7742	36277	31607	75	67
! TRANSFORMATIONS	21535	21233	556585	549434	-	-	2976	(2949)	31258	27269	-	-
! SOIT :												
!   CENTRALES ELECTRIQUES	11620	11296	278857	271081	-	-	-	-	31258	27269	-	-
!   FABRIQUES D'AGGLOMERES	266	288	7556	8180	-	-	-	-	-	-	-	-
!   USINES A GAZ	-	-	-	-	-	-	-	-	-	-	-	-
!   COKERIES	9649	9649	270172	270172	-	-	188	189	-	-	-	-
!   HAUTS FOURNEAUX	-	-	-	-	-	-	2788	(2760)	-	-	-	-
! CONSOMMATION DU SECTEUR ENERGIE	158	134	3393	2877	2	-	1	-	18	-	-	-
! CONSOMMATION FINALE ENERGETIQUE	7900	8014	225240	228737	382	640	5245	4834	5001	4338	75	67
! SOIT :												
!   INDUSTRIE	6120	6279	179316	183974	9	-	5058	4674	4503	4301	-	-
!    dont :												
!      Siderurgie	1200	(1200)	(35160)	(35160)	-	-	4040	4005	-	-	-	-
!      TRANSPORTS	-	-	-	-	-	-	-	-	-	-	-	-
!      FOYERS DOMESTIQUES, ETC...	1780	1735	45924	44763	373	640	187	160	498	37	75	67
!      AUTRES NON DENOMMES AILLEURS	-	-	-	-	-	-	-	-	-	-	-	-
! ECART STATISTIQUE	-562	-151	-15233	4748	61	-	263	-41	-	-	-	-

(1) + Reprises aux stocks  
- Mises aux stocks



IRELAND

	HARD COAL		PATENT FUELS		COKE		LIGNITE		BROWN COAL BRIQUETTES			
	1989	1990	1989	1990	1989	1990	1989	1990	1989	1990		
	1000 t		TJ (NCV)		1000 t		1000 t		TJ (NCV)		1000 t	
PRODUCTION	43	45	916	959	-	-	-	-	58764	(58000)	(500)	(500)
RECOVERED PRODUCTS	-	-	-	-	-	-	-	-	-	-	-	-
INTRA COMMUNITY IMPORTS	494	480	13753	13363	-	-	6	(5)	-	-	-	-
EXTRA COMMUNITY IMPORTS	2837	2820	78982	78509	-	-	5	(5)	-	-	-	-
VARIATIONS OF STOCKS(1)	32	-42	891	-1169	-	-	-	-	-	-	-	-
OF WHICH :												
PRODUCERS	-	-	-	-	-	-	-	-	-	-	-	-
IMPORTERS	32	-42	891	-1169	-	-	-	-	-	-	-	-
TRANSFORMERS	-	-	-	-	-	-	-	-	-	-	-	-
FINAL CONSUMERS	-	-	-	-	-	-	-	-	-	-	-	-
INTRA COMMUNITY EXPORTS	23	24	631	658	-	-	-	-	-	-	-	-
EXTRA COMMUNITY EXPORTS	-	-	-	-	-	-	-	-	-	-	-	-
GROSS INLAND CONSUMPTION	3383	3279	93911	91004	-	-	11	(10)	58764	(58000)	(500)	(500)
TRANSFORMATION	2037	1959	52951	50924	-	-	-	-	33139	(34000)	-	-
OF WHICH :												
ELECTRICAL POWER STATIONS	2037	1959	52951	50924	-	-	-	-	23939	(24000)	-	-
PATENT AND BRIQUETTING PLANT	-	-	-	-	-	-	-	-	9200	(10000)	-	-
GAS WORKS	-	-	-	-	-	-	-	-	-	-	-	-
COKE OVENS	-	-	-	-	-	-	-	-	-	-	-	-
BLAST FURNACES	-	-	-	-	-	-	-	-	-	-	-	-
CONSUMPTION OF THE ENERGY SECTOR	-	-	-	-	-	-	-	-	-	-	-	-
FINAL ENERGY CONSUMPTION	1346	1320	40960	40080	-	-	11	(10)	23990	(24000)	(500)	(500)
OF WHICH :												
INDUSTRY	399	360	12720	11453	-	-	11	(10)	338	(350)	(50)	(50)
Among which :												
Iron and steel	-	-	-	-	-	-	11	(10)	-	-	-	-
TRANSPORTATION	-	-	-	-	-	-	-	-	-	-	-	-
HOUSEHOLDS, ETC.	947	960	28240	28627	-	-	-	-	23652	(23650)	(450)	(450)
OTHER NON-CLASSIFIED SECTORS	-	-	-	-	-	-	-	-	-	-	-	-
STATISTICAL DIFFERENCE	-	-	-	-	-	-	-	-	1635	-	-	-

(1) + Decrease of stocks  
- Increase of stocks

ITALIA

	HOUILLE		AGGLOMERES DE HOUILLE		COKE		LIGNITE		BRIQUETTES DE LIGNITE			
	1989	1990	1989	1990	1989	1990	1989	1990	1989	1990		
	1000 t		TJ (PCI)		1000 t		1000 t		TJ (PCI)		1000 t	
! PRODUCTION	74	95	1394	1790	-	-	6743	5626	12213	(12500)	-	-
! RECUPERATION	-	-	-	-	-	-	-	-	-	-	-	-
! IMPORT. INTRA COMMUNAUTAIRES	1374	930	42561	28808	-	-	121	-	-	-	-	-
! IMPORT. EXTRA COMMUNAUTAIRES	19359	19143	544123	538052	-	-	-	-	-	-	-	-
! VARIATIONS DES STOCKS(1)	-785	217	-24410	6748	-	-	-	-	-	-	-	-
! SOIT :												
!   PRODUCTEURS	-	-	-	-	-	-	-	-	-	-	-	-
!   IMPORTATEURS	-	-	-	-	-	-	-	-	-	-	-	-
!   TRANSFORMATEURS	-785	217	-24410	6748	-	-	-	-	-	-	-	-
!   CONSOMMATEURS FINALS	-	-	-	-	-	-	-	-	-	-	-	-
! EXPORT. INTRA COMMUNAUTAIRES	-	-	-	-	-	-	-	37	-	-	-	-
! EXPORT. EXTRA COMMUNAUTAIRES	-	-	-	-	-	-	207	161	-	-	-	-
! CONSOMMATION INTERIEURE BRUTE	20022	20385	563668	575398	-	-	6657	5428	12221	(12500)	-	-
! TRANSFORMATIONS	18608	19121	529691	539350	-	-	1903	(1600)	12025	(12300)	-	-
! SOIT :												
!   CENTRALES ELECTRIQUES	9459	10721	246282	279143	-	-	-	-	12025	(12300)	-	-
!   FABRIQUES D'AGGLOMERES	-	-	-	-	-	-	-	-	-	-	-	-
!   USINES A GAZ	-	-	-	-	-	-	-	-	-	-	-	-
!   COKERIES	9149	8400	283409	260207	-	-	-	-	-	-	-	-
!   HAUTS FOURNEAUX	-	-	-	-	-	-	1903	(1600)	-	-	-	-
! CONSOMMATION DU SECTEUR ENERGIE	20	(20)	586	586	-	-	78	(80)	-	-	-	-
! CONSOMMATION FINALE ENERGETIQUE	1367	1325	36067	34968	-	-	4676	(3929)	196	(200)	-	-
! SOIT :												
!   INDUSTRIE	1302	1260	34054	32955	-	-	4588	3839	196	(200)	-	-
!   dont :												
!     Siderurgie	420	(400)	(12306)	(11720)	-	-	4209	3200	196	-	-	-
!     TRANSPORTS	-	-	-	-	-	-	-	-	-	-	-	-
!     FOYERS DOMESTIQUES, ETC...	65	65	2013	2013	-	-	88	(90)	-	-	-	-
!     AUTRES NON DENOMMES AILLEURS	-	-	-	-	-	-	-	-	-	-	-	-
! ECART STATISTIQUE	27	-81	-2676	494	-	-	-	-	-	-	-	-

(1) + Reprises aux stocks  
- Mises aux stocks

LUXEMBOURG

	HOUILLE		AGGLOMERES DE HOUILLE		COKE		LIGNITE		BRIQUETTES DE LIGNITE		
	1989	1990	1989	1990	1989	1990	1989	1990	1989	1990	
	1000 t		TJ (PCI)		1000 t		1000 t		TJ (PCI)		1000 t
! PRODUCTION	-	-	-	-	-	-	-	-	-	-	-
! RECUPERATION	-	-	-	-	-	-	-	-	-	-	-
! IMPORT. INTRA COMMUNAUTAIRES	52	35	1492	1005	-	-	1416	1329	-	-	21
! IMPORT. EXTRA COMMUNAUTAIRES	143	162	4104	4650	-	-	62	118	-	-	20
! VARIATIONS DES STOCKS(1)	-	-	-	-	-	-	-	-	-	-	-
! SOIT :											
!   PRODUCTEURS	-	-	-	-	-	-	-	-	-	-	-
!   IMPORTATEURS	-	-	-	-	-	-	-	-	-	-	-
!   TRANSFORMATEURS	-	-	-	-	-	-	-	-	-	-	-
!   CONSOMMATEURS FINALS	-	-	-	-	-	-	-	-	-	-	-
! EXPORT. INTRA COMMUNAUTAIRES	-	-	-	-	-	-	-	-	-	-	-
! EXPORT. EXTRA COMMUNAUTAIRES	-	-	-	-	-	-	-	-	-	-	-
! CONSOMMATION INTERIEURE BRUTE	195	197	5596	5655	-	-	1478	1447	-	-	21
! TRANSFORMATIONS	2	-	44	-	-	-	555	(545)	-	-	-
! SOIT :											
!   CENTRALES ELECTRIQUES	2	-	44	-	-	-	-	-	-	-	-
!   FABRIQUES D'AGGLOMERES	-	-	-	-	-	-	-	-	-	-	-
!   USINES A GAZ	-	-	-	-	-	-	-	-	-	-	-
!   COKERIES	-	-	-	-	-	-	-	-	-	-	-
!   HAUTS FOURNEAUX	-	-	-	-	-	-	555	(545)	-	-	-
! CONSOMMATION DU SECTEUR ENERGIE	-	-	-	-	-	-	-	-	-	-	-
! CONSOMMATION FINALE ENERGETIQUE	193	197	5552	5655	-	-	923	(902)	-	-	21
! SOIT :											
!   INDUSTRIE	192	196	5523	5626	-	-	923	(902)	-	-	-
!   dont :											
!     Siderurgie	32	38	917	1091	-	-	923	(902)	-	-	-
!   TRANSPORTS	-	-	-	-	-	-	-	-	-	-	-
!   FOYERS DOMESTIQUES, ETC...	1	1	29	29	-	-	-	-	-	-	21
!   AUTRES NON DENOMMES AILLEURS	-	-	-	-	-	-	-	-	-	-	20
! ECART STATISTIQUE	-	-	-	-	-	-	-	-	-	-	-

(1) + Reprises aux stocks  
- Mises aux stocks

NEDERLAND

	HARD COAL		PATENT FUELS		COKE		LIGNITE		BROWN COAL BRIQUETTES			
	1989	1990	1989	1990	1989	1990	1989	1990	1989	1990		
	1000 t		TJ (NCV)		1000 t		1000 t		TJ (NCV)		1000 t	
PRODUCTION	-	-	-	-	-	-	2898	2736	-	-	-	-
RECOVERED PRODUCTS	-	-	-	-	-	-	-	-	-	-	-	-
INTRA COMMUNITY IMPORTS	944	833	26572	23447	6	-	223	225	-	-	69	-
EXTRA COMMUNITY IMPORTS	13175	16470	356305	445415	-	-	132	137	-	-	-	-
VARIATIONS OF STOCKS(1)	-101	-324	-2609	-8659	4	3	3	7	-	-	2	-
OF WHICH :												
PRODUCERS	-	-	-	-	4	3	-	-	-	-	-	-
IMPORTERS	-105	114	-2715	2948	-	-	3	7	-	-	-	-
TRANSFORMERS	4	-438	106	-11607	-	-	-	-	-	-	-	-
FINAL CONSUMERS	-	-	-	-	-	-	-	-	-	-	-	-
INTRA COMMUNITY EXPORTS	1040	2275	26153	57209	-	-	701	773	-	-	10	-
EXTRA COMMUNITY EXPORTS	74	135	2003	2707	1	-	75	59	-	-	-	-
GROSS INLAND CONSUMPTION	12904	14569	352112	400287	9	3	2480	2273	-	-	61	-
TRANSFORMATION	11864	12847	334053	358989	-	-	1065	(1000)	-	-	-	-
OF WHICH :												
ELECTRICAL POWER STATIONS	7742	8971	205442	238054	-	-	-	-	-	-	-	-
PATENT AND BRIQUETTING PLANT	-	-	-	-	-	-	-	-	-	-	-	-
GAS WORKS	-	-	-	-	-	-	-	-	-	-	-	-
COKE OVENS	4122	3876	128611	120935	-	-	-	-	-	-	-	-
BLAST FURNACES	-	-	-	-	-	-	1065	(1000)	-	-	-	-
CONSUMPTION OF THE ENERGY SECTOR	-	-	-	-	-	-	-	-	-	-	-	-
FINAL ENERGY CONSUMPTION	1038	1289	18462	(35500)	9	3	1415	1273	-	-	61	-
OF WHICH :												
INDUSTRY	1021	1276	18049	(35150)	6	3	1415	1273	-	-	60	-
Among which :												
Iron and steel	618	(700)	9223	(10500)	-	-	1123	1070	-	-	-	-
TRANSPORTATION	-	-	-	-	-	-	-	-	-	-	-	-
HOUSEHOLDS, ETC.	17	13	413	(350)	3	3	-	-	-	-	1	-
OTHER NON-CLASSIFIED SECTORS	-	-	-	-	-	-	-	-	-	-	-	-
STATISTICAL DIFFERENCE	2	-433	-403	12798	-	-	-	-	-	-	-	-

(1) + Decrease of stocks  
- Increase of stocks

PORTUGAL

	HOUILLE		AGGLOMERES DE HOUILLE		COKE		LIGNITE		BRIQUETTES DE LIGNITE			
	1989	1990	1989	1990	1989	1990	1989	1990	1989	1990		
	1000 t		TJ (PCI)		1000 t		1000 t		TJ (PCI)		1000 t	
!PRODUCTION	258	266	4429	4566	-	-	261	230	-	-	-	-
!RECUPERATION	-	-	-	-	-	-	-	-	-	-	-	-
!IMPORT. INTRA COMMUNAUTAIRES	152	186	3800	6501	-	-	70	17	-	-	-	-
!IMPORT. EXTRA COMMUNAUTAIRES	3402	4533	85050	113325	-	-	-	-	-	-	-	-
!VARIATIONS DES STOCKS(1)	287	-503	7175	-12575	-	-	-61	3	-	-	-	-
!SOIT :												
! PRODUCTEURS	-	1	-	25	-	-	-61	3	-	-	-	-
! IMPORTATEURS	-	-	-	-	-	-	-	-	-	-	-	-
! TRANSFORMATEURS	287	-504	7175	-12600	-	-	-	-	-	-	-	-
! CONSOMMATEURS FINALS	-	-	-	-	-	-	-	-	-	-	-	-
!EXPORT. INTRA COMMUNAUTAIRES	-	-	-	-	-	-	-	-	-	-	-	-
!EXPORT. EXTRA COMMUNAUTAIRES	-	-	-	-	-	-	-	-	-	-	-	-
!CONSOMMATION INTERIEURE BRUTE	4099	4482	100454	109966	-	-	270	250	-	-	-	-
!TRANSFORMATIONS	3074	3602	79930	87802	-	-	62	(60)	-	-	-	-
!SOIT :												
! CENTRALES ELECTRIQUES	2719	3226	69581	76841	-	-	-	-	-	-	-	-
! FABRIQUES D'AGGLOMERES	-	-	-	-	-	-	-	-	-	-	-	-
! USINES A GAZ	-	-	-	-	-	-	-	-	-	-	-	-
! COKERIES	355	376	10349	10961	-	-	-	-	-	-	-	-
! HAUTS FOURNEAUX	-	-	-	-	-	-	62	(55)	-	-	-	-
!CONSOMMATION DU SECTEUR ENERGIE	-	-	-	-	-	-	-	-	-	-	-	-
!CONSOMMATION FINALE ENERGETIQUE	839	885	21130	22289	-	-	208	(195)	-	-	-	-
!SOIT :												
! INDUSTRIE	837	885	21080	22289	-	-	208	(195)	-	-	-	-
! dont :												
! Siderurgie	-	-	-	-	-	-	174	(155)	-	-	-	-
! TRANSPORTS	-	-	-	-	-	-	-	-	-	-	-	-
! FOYERS DOMESTIQUES, ETC...	2	-	50	-	-	-	-	-	-	-	-	-
! AUTRES NON DENOMMES AILLEURS	-	-	-	-	-	-	-	-	-	-	-	-
!ECART STATISTIQUE	186	-5	-606	-125	-	-	-	-	-	-	-	-

(1) + Reprises aux stocks  
- Mises aux stocks

UNITED KINGDOM

	HARD COAL		PATENT FUELS		COKE		LIGNITE		BROWN COAL BRIQUETTES			
	1989	1990	1989	1990	1989	1990	1989	1990	1989	1990		
	1000 t		TJ (NCV)		1000 t		1000 t		TJ (NCV)		1000 t	
PRODUCTION	98286	89304	2408007	2187948	543	485	8445	8055	-	-	-	-
RECOVERED PRODUCTS	2849	(3635)	59014	(75295)	-	-	-	-	-	-	-	-
INTRA COMMUNITY IMPORTS	628	2041	19281	59817	131	117	172	69	-	-	-	-
EXTRA COMMUNITY IMPORTS	11505	12680	353227	371625	-	-	278	156	-	-	-	-
VARIATIONS OF STOCKS(1)	-2656	1515	-67462	40224	67	(35)	24	134	-	-	-	-
OF WHICH :												
PRODUCERS	-2656	1069	-67462	27153	67	(35)	24	134	-	-	-	-
IMPORTERS	-	-	-	-	-	-	-	-	-	-	-	-
TRANSFORMERS	-	446	-	13071	-	-	-	-	-	-	-	-
FINAL CONSUMERS	-	-	-	-	-	-	-	-	-	-	-	-
INTRA COMMUNITY EXPORTS	1395	1559	38120	45691	129	137	74	86	-	-	-	-
EXTRA COMMUNITY EXPORTS	679	745	18555	21834	-	-	305	206	-	-	-	-
GROSS INLAND CONSUMPTION	108538	106871	2715392	2667384	612	(500)	8540	7572	-	-	-	-
TRANSFORMATION	95060	94498	2342434	2321331	-	-	2542	(2410)	-	-	-	-
OF WHICH :												
ELECTRICAL POWER STATIONS	81946	82527	1942394	1956165	-	-	10	(10)	-	-	-	-
PATENT AND BRIQUETTING PLANT	909	795	27897	24398	-	-	-	-	-	-	-	-
GAS WORKS	-	-	-	-	-	-	-	-	-	-	-	-
COKE OVENS	12205	11176	372143	340767	-	-	-	-	-	-	-	-
BLAST FURNACES	-	-	-	-	-	-	2532	(2400)	-	-	-	-
CONSUMPTION OF THE ENERGY SECTOR	107	(100)	2846	(2660)	3	-	136	(140)	-	-	-	-
FINAL ENERGY CONSUMPTION	13172	(12273)	387301	(356074)	609	(500)	5862	(5122)	-	-	-	-
OF WHICH :												
INDUSTRY	6396	(6123)	183674	(175834)	20	(20)	4294	4022	-	-	-	-
Among which :												
Iron and steel	4	(4)	120	(120)	-	-	3944	3760	-	-	-	-
TRANSPORTATION	-	-	-	-	-	-	-	-	-	-	-	-
HOUSEHOLDS, ETC.	6772	6150	203627	180240	589	(480)	1568	(1100)	-	-	-	-
OTHER NON-CLASSIFIED SECTORS	-	-	-	-	-	-	-	-	-	-	-	-
STATISTICAL DIFFERENCE	203	-	-17189	-12681	-	-	-	-	-	-	-	-

(1) + Decrease of stocks  
- Increase of stocks

	DURCHSCHNITTliche EINFUHRWERTE (CIF) (WELT)			AVERAGE IMPORT (CIF) VALUES FROM WORLD ECU/T				VALEUR MOYENNE (CAF) A L'IMPORTATION, TOUTES ORIGINES				
	B/L	DK	D	GR	E	F	IRL	I	NL	P	UK	
<b>KOKSKOEHLE</b>												
<b>COKING COAL</b>												
1989 DEC	54.85	:	50.59	30.15	53.74	54.94	83.33	51.15	52.16		50.36	
1990 JAN	55.45	:	48.04	:	50.34	55.00	81.99	50.35	53.03		52.76	
FEB	51.83	:	50.69	:	48.83	53.20	138.89	49.46	50.39		53.35	
MAR	52.28	:	54.45	:	49.16	51.92	:	50.98	49.38		53.95	
1990 DEC	45.55	:	47.33	:	46.22	48.84	103.75	45.49	43.27		52.51	
1991 JAN	47.21	132.08	47.01	:	46.32	50.00	:	45.74	45.40		49.59	
FEB	47.93	96.77	45.64	:	46.94	49.95	:	43.43	40.08		51.92	
MAR	46.82	:	:	:	44.69	49.97	:	46.25	48.86		49.36	
<b>KRAFTWERKSKOEHLE</b>												
<b>STEAM COAL</b>												
1989 DEC	38.45	38.50	48.31	41.82	37.78	39.76	57.34	45.51	45.07		60.87	
1990 JAN	36.80	37.36	45.93	41.46	37.64	41.31	58.29	41.99	41.54		52.95	
FEB	36.63	36.95	44.20	102.04	37.40	40.76	55.86	39.34	42.01		59.35	
MAR	37.40	36.28	48.21	34.47	36.72	41.19	70.11	40.26	42.37		54.47	
1990 DEC	32.21	32.93	44.42	37.08	30.91	34.94	53.24	39.54	38.21		46.26	
1991 JAN	33.72	33.54	41.86	30.16	36.08	35.11	52.52	38.43	38.65		52.27	
FEB	31.28	32.50	42.54	:	33.80	33.79	58.99	37.64	37.19		50.84	
MAR	35.48	31.22	:	:	32.51	37.55	:	38.62	38.57		45.37	
<b>ROHÖL</b>												
<b>CRUDE OIL</b>												
1989 DEC	120.84	115.42	130.19	101.40	113.97	120.79	126.72	118.95	122.19	118.51	119.80	
1990 JAN	124.15	118.23	132.91	101.67	115.29	125.63	134.90	122.94	125.59	127.14	125.95	
FEB	126.13	125.27	127.72	107.77	118.69	119.33	133.60	125.88	121.19	130.10	126.82	
MAR	114.08	127.36	119.85	101.40	108.11	113.95	125.21	117.24	113.29	123.29	111.79	
1990 DEC	174.57	169.06	167.53	93.40:	154.01	154.32	171.80	164.47	151.88	163.42	167.56	
1991 JAN	148.17	166.62	143.75	123.67	142.86	136.11	156.48	147.55	127.14	140.37	151.52	
FEB	107.46	134.51	117.64	:	103.02	108.92	129.20	117.74	108.95	126.96	113.02	
MAR	105.67	99.92	:	:	101.27	106.90	:	110.72	108.29	106.20	109.48	
<b>MOTORENBENZIN</b>												
<b>MOTOR SPIRIT</b>												
1989 DEC	171.38	164.47	174.03	205.13	166.11	181.40	173.78	154.93	161.55		187.08	
1990 JAN	171.74	165.83	181.43	186.99	170.65	183.74	178.40	150.15	163.42		192.52	
FEB	184.17	176.94	184.45	217.59	189.34	180.96	188.49	166.89	178.50		189.67	
MAR	182.04	188.43	182.46	236.90	184.41	185.78	186.75	180.54	166.27		182.32	
1990 DEC	234.12	215.29	221.42	262.63	211.95	205.02	223.59	205.89	243.24		225.29	
1991 JAN	195.12	210.18	202.04	247.64	196.32	198.47	212.11	189.95	212.41		202.26	
FEB	189.98	185.25	182.75	:	169.19	201.34	186.08	171.47	192.19		193.28	
MAR	179.99	187.48	:	:	185.54	236.42	:	190.23	211.15		181.95	
<b>DIESELKRAFTSTOPFE UND LEICHTES HEIZÖL</b>												
<b>GASOIL LIGHT FUELOILS</b>												
1989 DEC	174.08	173.43	176.57	134.83	183.93	178.36	175.82	179.64	170.77		167.29	
1990 JAN	172.28	177.58	174.62	179.59	189.74	179.61	185.20	178.72	180.64		225.58	
FEB	164.97	143.19	151.74	118.45	149.51	147.65	150.12	151.28	174.09		125.27	
MAR	146.32	146.14	145.53	164.36	166.15	146.97	147.92	149.32	147.18		148.81	
1990 DEC	218.96	223.11	210.17	172.07	224.33	199.96	219.13	225.35	214.37		203.95	
1991 JAN	208.12	210.04	208.93	115.30	216.28	208.69	206.50	218.50	200.32		177.59	
FEB	208.44	193.00	205.21	:	200.48	211.44	197.53	213.42	202.32		222.46	
MAR	189.04	192.15	:	:	197.20	165.57	:	196.16	170.68		168.51	
<b>SCHWERES HEIZÖL</b>												
<b>HEAVY FUELOILS</b>												
1989 DEC	97.29	103.43	109.35	71.57	102.04	102.85	102.28	100.35	96.84		102.50	
1990 JAN	96.53	100.75	114.10	86.28	111.59	106.57	97.08	113.23	86.36		109.46	
FEB	98.22	94.19	109.27	83.76	98.31	98.90	81.37	100.42	85.75		104.92	
MAR	91.84	95.54	93.15	75.05	92.68	92.90	76.79	88.21	73.40		85.77	
1990 DEC	116.57	124.29	123.92	56.41	107.01	129.00	111.07	120.16	103.54		126.39	
1991 JAN	117.81	107.85	124.61	116.85	124.16	129.41	114.38	120.42	107.22		121.83	
FEB	111.13	103.42	91.14	:	109.23	102.15	69.60	90.94	97.01		104.99	
MAR	83.79	60.53	:	:	99.92	84.63	:	76.29	66.20		69.89	

Quelle/Source : EUROSTAT COMEXT

## TANKERFRACHTRATEN

## OILTANKER FREIGHT RATES

## TAUX DE FRETS PETROLIERS

W = Worldscales/N = Zahl, number, nombre

MONAT MONTH MOIS	MULLION (WELT) (WORLD) (MONDIAL)	SINGLE DIRTY VOYAGE FIXTURES TO EUR 12 VOYAGES SIMPLS PRODUITS NOIRS VERS EUR 12									
		ARAB GULF - EUR		CARIBS - EUR		W.AFRICA - EUR		MEDITERR -UK./CONT.		INTERMEDITERR.	
		W	N	W	N	W	N	W	N	W	N
1989 DEC	138.0	3	114.0	4	144.4	6	100.2	21	179.8	38	147.3
1990 JAN	157.0	-	-	1	235.0	9	117.8	25	213.4	51	212.9
FEB	149.0	2	107.2	8	88.4	6	109.0	21	162.8	43	155.7
MAR	151.0	4	82.8	2	130.6	10	93.0	28	143.0	33	143.6
1990 DEC	138.0	5	96.0	10	174.2	16	97.1	14	180.5	31	155.0
1991 JAN	148.0	3	97.3	11	245.0	16	99.7	46	134.1	28	136.8
FEB	169.0	14	110.6	14	330.0	26	140.8	57	193.4	49	165.5
MAR	166.0	9	68.5	10	251.3	16	109.4	38	176.4	47	174.9

**ES** **Clasificación de las publicaciones de Eurostat****TEMA**

- 1 Estadísticas generales (azul oscuro)
- 2 Economía y finanzas (violeta)
- 3 Población y condiciones sociales (amarillo)
- 4 Energía e industria (azul claro)
- 5 Agricultura, silvicultura y pesca (verde)
- 6 Comercio exterior (rojo)
- 7 Servicios y transportes (naranja)
- 8 Medio ambiente (turquesa)
- 9 Diversos (marrón)

**SERIE**

- A Anuarios
- B Coyuntura
- C Cuentas, encuestas y estadísticas
- D Estudios y análisis
- E Métodos
- F Estadísticas rápidas

**GR** **Ταξινόμηση των δημοσιεύσεων της Eurostat****ΘΕΜΑ**

- 1 Γενικές στατιστικές (βοθύ μπλε)
- 2 Οικονομία και δημοσιονομικό (βιολετί)
- 3 Πληθυσμός και κοινωνικές συνθήκες (κίτρινο)
- 4 Ενέργεια και βιομηχανία (μπλε)
- 5 Γεωργία, δάση και ολιεία (πράσινο)
- 6 Εξωτερικό εμπόριο (κόκκινο)
- 7 Υπηρεσίες και μεταφορές (πορτοκαλί)
- 8 Περιβάλλον (τουρκουάζ)
- 9 Διάφορα (καφέ)

**ΣΕΙΡΑ**

- A Επετηρίδες
- B Συγκυρία
- C Λογορισμοί, έρευνες και στατιστικές
- D Μελέτες και οναλύσεις
- E Μέθοδοι
- F Ταχείες στατιστικές

**IT** **Classificazione delle pubblicazioni dell'Eurostat****TEMA**

- 1 Statistiche generali (blu)
- 2 Economia e finanze (viola)
- 3 Popolazione e condizioni sociali (giallo)
- 4 Energia e industria (azzurro)
- 5 Agricoltura, foreste e pesca (verde)
- 6 Commercio estero (rosso)
- 7 Servizi e trasporti (arancione)
- 8 Ambiente (turchese)
- 9 Diversi (marrone)

**SERIE**

- A Annuari
- B Tendenze congiunturali
- C Conti, indagini e statistiche
- D Studi e analisi
- E Metodi
- F Note rapide

**DA** **Klassifikation af Eurostats publikationer****EMNE**

- 1 Almene statistikker (mørkeblå)
- 2 Økonomi og finanser (violet)
- 3 Befolkning og sociale forhold (gul)
- 4 Energi og industri (blå)
- 5 Landbrug, skovbrug og fiskeri (grøn)
- 6 Udenrigshandel (rød)
- 7 Tjenesteydelser og transport (orange)
- 8 Miljø (turkis)
- 9 Diverse statistikker (brun)

**SERIE**

- A Årbøger
- B Konjunkturoversigter
- C Regnskaber, tællinger og statistikker
- D Undersøgelser og analyser
- E Metoder
- F Ekspresoversigter

**EN** **Classification of Eurostat publications****THEME**

- 1 General statistics (midnight blue)
- 2 Economy and finance (violet)
- 3 Population and social conditions (yellow)
- 4 Energy and industry (blue)
- 5 Agriculture, forestry and fisheries (green)
- 6 Foreign trade (red)
- 7 Services and transport (orange)
- 8 Environment (turquoise)
- 9 Miscellaneous (brown)

**SERIES**

- A Yearbooks
- B Short-term trends
- C Accounts, surveys and statistics
- D Studies and analyses
- E Methods
- F Rapid reports

**NL** **Classificatie van de publicaties van Eurostat****ONDERWERP**

- 1 Algemene statistiek (donkerblauw)
- 2 Economie en financiën (paars)
- 3 Bevolking en sociale voorwaarden (geel)
- 4 Energie en industrie (blauw)
- 5 Landbouw, bosbouw en visserij (groen)
- 6 Buitenlandse handel (rood)
- 7 Diensten en vervoer (oranje)
- 8 Milieu (turkoois)
- 9 Diverse statistieken (bruin)

**SERIE**

- A Jaarboeken
- B Conjunctuur
- C Rekeningen, enquêtes en statistieken
- D Studies en analyses
- E Methoden
- F Spoedberichten

**DE** **Gliederung der Veröffentlichungen des Eurostat****THEMENKREIS**

- 1 Allgemeine Statistik (Dunkelblau)
- 2 Wirtschaft und Finanzen (Violett)
- 3 Bevölkerung und soziale Bedingungen (Gelb)
- 4 Energie und Industrie (Blau)
- 5 Land- und Forstwirtschaft, Fischerei (Grün)
- 6 Außenhandel (Rot)
- 7 Dienstleistungen und Verkehr (Orange)
- 8 Umwelt (Türkis)
- 9 Verschiedenes (Braun)

**REIHE**

- A Jahrbücher
- B Konjunktur
- C Konten, Erhebungen und Statistiken
- D Studien und Analysen
- E Methoden
- F Schnellberichte

**FR** **Classification des publications de l'Eurostat****THÈME**

- 1 Statistiques générales (bleu nuit)
- 2 Économie et finances (violet)
- 3 Population et conditions sociales (jaune)
- 4 Énergie et industrie (bleu)
- 5 Agriculture, sylviculture et pêche (vert)
- 6 Commerce extérieur (rouge)
- 7 Services et transports (orange)
- 8 Environnement (turquoise)
- 9 Divers (brun)

**SÉRIE**

- A Annuaires
- B Conjoncture
- C Comptes, enquêtes et statistiques
- D Études et analyses
- E Méthodes
- F Statistiques rapides

**PT** **Classificação das publicações do Eurostat****TEMA**

- 1 Estatísticas gerais (azul escuro)
- 2 Economia e finanças (violeta)
- 3 População e condições sociais (amarelo)
- 4 Energia e indústria (azul)
- 5 Agricultura, silvicultura e pesca (verde)
- 6 Comércio externo (vermelho)
- 7 Serviços e transportes (laranja)
- 8 Ambiente (turquesa)
- 9 Diversos (castanho)

**SÉRIE**

- A Anuários
- B Conjuntura
- C Contas, inquéritos e estatísticas
- D Estudos e análises
- E Métodos
- F Estatísticas rápidas







**Venta y suscripciones • Salg og abonnement • Verkauf und Abonnement • Πωλήσεις και συνδρομές  
Sales and subscriptions • Vente et abonnements • Vendita e abbonamenti  
Verkoop en abonnementen • Venda e assinaturas**

**BELGIOUE / BELGIË**

**Moniteur belge / Belgisch Staatsblad**  
Rue de Louvain 42 / Leuvenseweg 42  
1000 Bruxelles / 1000 Brussel  
Tél. (02) 512 00 26  
Fax 511 01 84  
CCP / Postrekening 000-2005502-27

Autres distributeurs /  
Overige verkooppunten

**Librairie européenne/ Europese Boekhandel**  
Avenue Albert Jonnart 50 /  
Albert Jonnartaan 50  
1200 Bruxelles / 1200 Brussel  
Tél. (02) 734 02 81  
Fax 735 08 60

**Jean De Lannoy**  
Avenue du Roi 202 / Koningslaan 202  
1060 Bruxelles / 1060 Brussel  
Tél. (02) 538 51 69  
Télex 63220 UNBOOK B  
Fax (02) 538 08 41

**CREDOC**  
Rue de la Montagne 34 / Bergstraat 34  
Bte 11 / Bus 11  
1000 Bruxelles / 1000 Brussel

**DANMARK**

**J. H. Schultz Information A/S  
EF-Publikationer**  
Ottliavej 18  
2500 Valby  
Tlf. 36 44 22 66  
Fax 36 44 01 41  
Girokonto 6 00 08 86

**BR DEUTSCHLAND**

**Bundesanzeiger Verlag**  
Breite Straße  
Postfach 10 80 06  
5000 Köln 1  
Tel. (02 21) 20 29-0  
Fernschreiber:  
ANZEIGER BONN 8 882 595  
Fax 20 29 278

**GREECE**

**G.C. Eleftheroudakis SA**  
International Bookstore  
Nikis Street 4  
10563 Athens  
Tel. (01) 322 63 23  
Telex 219410 ELEF  
Fax 323 98 21

**ESPAÑA**

**Boletín Oficial del Estado**  
Trafalgar, 27  
28010 Madrid  
Tel. (91) 44 82 135

**Mundi-Prensa Libros, S.A.**  
Castelló, 37  
28001 Madrid  
Tel. (91) 431 33 99 (Libros)  
431 32 22 (Suscripciones)  
435 36 37 (Dirección)  
Télex 49370-MPLI-E  
Fax (91) 575 39 98

Sucursal:  
**Librería Internacional AEDOS**  
Consejo de Ciento, 391  
08009 Barcelona  
Tel. (93) 301 86 15  
Fax (93) 317 01 41

**Libreria de la Generalitat de Catalunya**

Rambla dels Estudis, 118 (Palau Moja)  
08002 Barcelona  
Tel. (93) 302 68 35  
302 64 62  
Fax 302 12 99

**FRANCE**

**Journal officiel  
Service des publications  
des Communautés européennes**  
26, rue Desaix  
75727 Paris Cedex 15  
Tél. (1) 40 58 75 00  
Fax (1) 40 58 75 74

**IRELAND**

**Government Publications  
Sales Office**  
Sun Alliance House  
Molesworth Street  
Dublin 2  
Tel. 71 03 09

or by post

**Government Stationery Office  
EEC Section**  
6th floor  
Bishop Street  
Dublin 8  
Tel. 78 16 66  
Fax 78 06 45

**ITALIA**

**Licosa Spa**  
Via Benedetto Fortini, 120/10  
Casella postale 552  
50125 Firenze  
Tel. (055) 64 54 15  
Fax 64 12 57  
Telex 570466 LICOSA I  
CCP 343 509

Subagenti:

**Libreria scientifica  
Lucio de Biasio - AEIOU**  
Via Meravigli, 16  
20123 Milano  
Tel. (02) 80 76 79

**Herder Editrice e Libreria**  
Piazza Montecitorio, 117-120  
00186 Roma  
Tel. (06) 679 46 28/6/9 53 04

**Libreria giuridica**  
Via XII Ottobre, 172/R  
16121 Genova  
Tel. (010) 59 56 93

**GRAND-DUCHÉ DE LUXEMBOURG**

Abonnements seulement  
Subscriptions only  
Nur für Abonnements

**Messengeries Paul Kraus**  
11, rue Christophe Plantin  
2339 Luxembourg  
Tél. 499 88 88  
Télex 2515  
Fax 499 88 84 44  
CCP 49242-63

**NEDERLAND**

**SDU Overheidsinformatie**  
Externe Fondsen  
Postbus 20014  
2500 EA 's-Gravenhage  
Tel. (070) 37 89 911  
Fax (070) 34 75 778

**PORTUGAL**

**Imprensa Nacional**  
Casa da Moeda, EP  
Rua D. Francisco Manuel de Melo, 5  
P-1092 Lisboa Codex  
Tel. (01) 69 34 14

**Distribuidora de Livros  
Bertrand, Ld.ª**

**Grupo Bertrand, SA**  
Rua das Terras dos Vales, 4-A  
Apartado 37  
P-2700 Amadora Codex  
Tel. (01) 49 59 050  
Telex 15798 BERDIS  
Fax 49 60 255

**UNITED KINGDOM**

**HMSO Books (PC 16)**  
HMSO Publications Centre  
51 Nine Elms Lane  
London SW8 5DR  
Tel. (071) 873 9090  
Fax GP3 873 8463  
Telex 29 71 138

Sub-agent:

**Alan Armstrong Ltd**  
2 Arkwright Road  
Reading, Berks RG2 0SQ  
Tel. (0734) 75 18 55  
Telex 849937 AAALTD G  
Fax (0734) 75 51 64

**ÖSTERREICH**

**Manz'sche Verlags-  
und Universitätsbuchhandlung**  
Kohlmarkt 16  
1014 Wien  
Tel. (0222) 531 61-0  
Telex 11 25 00 BOX A  
Fax (0222) 531 61-81

**SVERIGE**

**BTJ**  
Box 200  
22100 Lund  
Tel. (046) 18 00 00  
Fax (046) 18 01 25

**SCHWEIZ / SUISSE / SVIZZERA**

**OSEC**  
Stampfenbachstraße 85  
8035 Zürich  
Tel. (01) 365 51 51  
Fax (01) 365 54 11

**MAGYARORSZÁG**

**Agroinform**  
Központ:  
Budapest I., Attila út 93. H-1012

Levélcím:  
Budapest, Pf.: 15 H-1253  
Tel. 36 (1) 56 82 11  
Telex (22) 4717 AGINF H-61

**POLAND**

**Business Foundation**  
ul. Wspólna 1/3  
PL-00-529 Warszawa  
Tel. 48 (22) 21 99 93/21 84 20  
Fax 48 (22) 28 05 49

**YUGOSLAVIA**

**Privredni Vjesnik**  
Bulevar Lenjina 171/XIV  
11070 - Beograd  
Tel. 123 23 40

**TÜRKIYE**

**Pres Dagitim Ticaret ve sanayi A.Ş.**  
Narlıbahçe Sokak No. 15  
Cağaloğlu  
İstanbul  
Tel. 512 01 90  
Telex 23822 DSVO-TR

**AUTRES PAYS  
OTHER COUNTRIES  
ANDERE LÄNDER**

**Office des publications officielles  
des Communautés européennes**  
2, rue Mercier  
L-2985 Luxembourg  
Tél. 49 92 81  
Télex PUBOF LU 1324 b  
Fax 48 85 73  
CC bancaire BIL 8-109/6003/700

**CANADA**

**Renouf Publishing Co. Ltd**  
Mail orders — Head Office:  
1294 Algoma Road  
Ottawa, Ontario K1B 3W8  
Tel. (613) 741 43 33  
Fax (613) 741 54 39  
Telex 0534783

Ottawa Store:  
61 Sparks Street  
Tel. (613) 238 89 85

Toronto Store:  
211 Yonge Street  
Tel. (416) 363 31 71

**UNITED STATES OF AMERICA**

**UNIPUB**  
4611-F Assembly Drive  
Lanham, MD 20706-4391  
Tel. Toll Free (800) 274 4888  
Fax (301) 459 0056

**AUSTRALIA**

**Hunter Publications**  
58A Gipps Street  
Collingwood  
Victoria 3066

**JAPAN**

**Kinokuniya Company Ltd**  
17-7 Shinjuku 3-Chome  
Shinjuku-ku  
Tokyo 160-91  
Tel. (03) 3439-0121

**Journal Department**  
PO Box 55 Chitose  
Tokyo 156  
Tel. (03) 3439-0124

Preis in Luxemburg (ohne MwSt.) / Price (excluding VAT) in Luxembourg / Prix au Luxembourg, TVA exclue  
Einzelpreis / Single copy / Prix par numéro ECU 6  Abonnement / Subscription ECU 64,50



OFICINA DE LAS PUBLICACIONES OFICIALES DE LAS COMUNIDADES EUROPEAS  
KONTORET FOR DE EUROPÆISKE FÆLLESSKABERS OFFICIELLE PUBLIKATIONER  
AMT FÜR AMTLICHE VERÖFFENTLICHUNGEN DER EUROPÄISCHEN GEMEINSCHAFTEN  
ΥΠΕΡΣΙΑ ΕΠΙΣΗΜΩΝ ΕΚΔΟΣΕΩΝ ΤΩΝ ΕΥΡΩΠΑΙΚΩΝ ΚΟΙΝΟΤΗΤΩΝ  
OFFICE FOR OFFICIAL PUBLICATIONS OF THE EUROPEAN COMMUNITIES  
OFFICE DES PUBLICATIONS OFFICIELLES DES COMMUNAUTÉS EUROPÉENNES  
UFFICIO DELLE PUBBLICAZIONI UFFICIALI DELLE COMUNITÀ EUROPEE  
BUREAU VOOR OFFICIËLE PUBLIKATIES DER EUROPESE GEMEENSCHAPPEN  
SERVIÇO DAS PUBLICAÇÕES OFICIAIS DAS COMUNIDADES EUROPEIAS



CA-BX-91-006-3A-C