

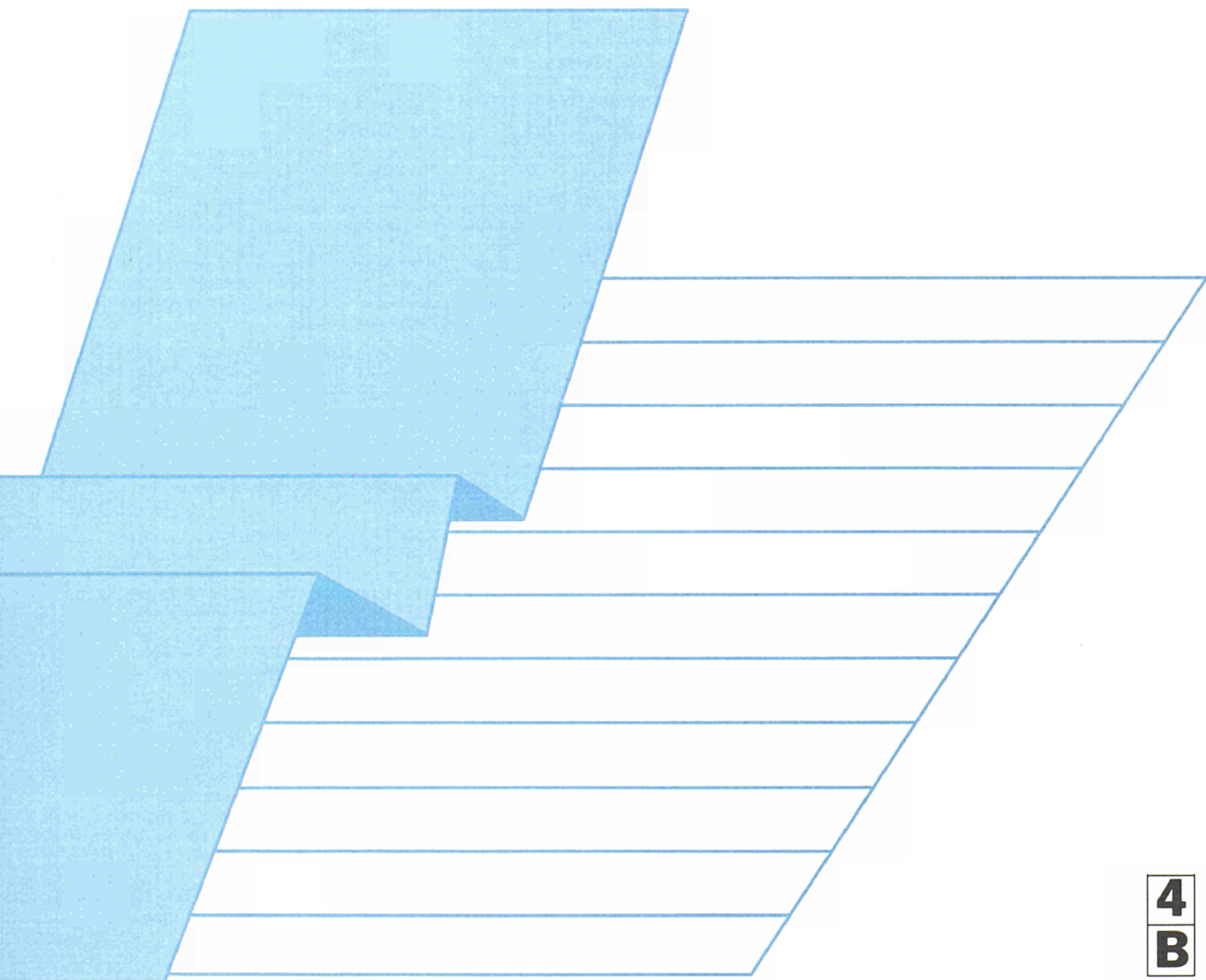

ENERGIE
Monatliche Statistiken
ENERGY
Monthly statistics
ÉNERGIE
Statistiques mensuelles

7 □ **1991**





STATISTISCHES AMT DER EUROPÄISCHEN GEMEINSCHAFTEN
STATISTICAL OFFICE OF THE EUROPEAN COMMUNITIES
OFFICE STATISTIQUE DES COMMUNAUTÉS EUROPÉENNES

L-2920 Luxembourg — Tél. 43 01-1 — Télex: Comeur Lu 3423
B-1049 Bruxelles, bâtiment Berlaymont, rue de la Loi 200 (bureau de liaison) — Tél. 235 11 11

Eurostat hat die Aufgabe, den Informationsbedarf der Kommission und aller am Aufbau des Binnenmarktes Beteiligten mit Hilfe des europäischen statistischen Systems zu decken.

Um der Öffentlichkeit die große Menge an verfügbaren Daten zugänglich zu machen und Benutzern die Orientierung zu erleichtern, werden zwei Arten von Publikationen angeboten: Statistische Dokumente und Veröffentlichungen.

Statistische Dokumente sind für den Fachmann konzipiert und enthalten das ausführliche Datenmaterial: Bezugsdaten, bei denen die Konzepte allgemein bekannt, standardisiert und wissenschaftlich fundiert sind. Diese Daten werden in einer sehr tiefen Gliederung dargeboten. Die Statistischen Dokumente wenden sich an Fachleute, die in der Lage sind, selbständig die benötigten Daten aus der Fülle des dargebotenen Materials auszuwählen. Diese Daten sind in gedruckter Form und/oder auf Diskette, Magnetband, CD-ROM verfügbar. Statistische Dokumente unterscheiden sich auch optisch von anderen Veröffentlichungen durch den mit einer stilisierten Graphik versehenen weißen Einband.

Die zweite Publikationsart, die Veröffentlichungen, wenden sich an eine ganz bestimmte Zielgruppe, wie zum Beispiel an den Bildungsbereich oder an Entscheidungsträger in Politik und Verwaltung. Sie enthalten ausgewählte und auf die Bedürfnisse einer Zielgruppe abgestellte und kommentierte Informationen. Eurostat übernimmt hier also eine Art Beraterrolle.

Für einen breiteren Benutzerkreis gibt Eurostat Jahrbücher und periodische Veröffentlichungen heraus. Diese enthalten statistische Ergebnisse für eine erste Analyse sowie Hinweise auf weiteres Datenmaterial für vertiefende Untersuchungen. Diese Veröffentlichungen werden in gedruckter Form und in Datenbanken angeboten, die in Menütechnik zugänglich sind.

Um Benutzern die Datensuche zu erleichtern, hat Eurostat Themenkreise, d. h. eine Untergliederung nach Sachgebieten, eingeführt. Daneben sind sowohl die Statistischen Dokumente als auch die Veröffentlichungen in bestimmte Reihen, wie zum Beispiel „Jahrbücher“, „Konjunktur“, „Methoden“, untergliedert, um den Zugriff auf die statistischen Informationen zu erleichtern.

Y. Franchet
Generaldirektor

It is Eurostat's responsibility to use the European statistical system to meet the requirements of the Commission and all parties involved in the development of the single market.

To ensure that the vast quantity of accessible data is made widely available, and to help each user make proper use of this information, Eurostat has set up two main categories of document: statistical documents and publications.

The statistical document is aimed at specialists and provides the most complete sets of data: reference data where the methodology is well established, standardized, uniform and scientific. These data are presented in great detail. The statistical document is intended for experts who are capable of using their own means to seek out what they require. The information is provided on paper and/or on diskette, magnetic tape, CD-ROM. The white cover sheet bears a stylized motif which distinguishes the statistical document from other publications.

The publications proper tend to be compiled for a well-defined and targeted public, such as educational circles or political and administrative decision-makers. The information in these documents is selected, sorted and annotated to suit the target public. In this instance, therefore, Eurostat works in an advisory capacity.

Where the readership is wider and less well defined, Eurostat provides the information required for an initial analysis, such as yearbooks and periodicals which contain data permitting more in-depth studies. These publications are available on paper or in Videotext databases.

To help the user focus his research, Eurostat has created 'themes', i.e. a subject classification. The statistical documents and publications are listed by series: e.g. yearbooks, short-term trends or methodology in order to facilitate access to the statistical data.

Y. Franchet
Director-General

Pour établir, évaluer ou apprécier les différentes politiques communautaires, la Commission des Communautés européennes a besoin d'informations.

Eurostat a pour mission, à travers le système statistique européen, de répondre aux besoins de la Commission et de l'ensemble des personnes impliquées dans le développement du marché unique.

Pour mettre à la disposition de tous l'importante quantité de données accessibles et faire en sorte que chacun puisse s'orienter correctement dans cet ensemble, deux grandes catégories de documents ont été créées: les documents statistiques et les publications.

Le document statistique s'adresse aux spécialistes. Il fournit les données les plus complètes: données de référence où la méthodologie est bien connue, standardisée, normalisée et scientifique. Ces données sont présentées à un niveau très détaillé. Le document statistique est destiné aux experts capables de rechercher, par leurs propres moyens, les données requises. Les informations sont alors disponibles sur papier et/ou sur disquette, bande magnétique, CD-ROM. La couverture blanche ornée d'un graphisme stylisé démarque le document statistique des autres publications.

Les publications proprement dites peuvent, elles, être réalisées pour un public bien déterminé, ciblé, par exemple l'enseignement ou les décideurs politiques ou administratifs. Des informations sélectionnées, triées et commentées en fonction de ce public lui sont apportées. Eurostat joue, dès lors, le rôle de conseiller.

Dans le cas d'un public plus large, moins défini, Eurostat procure des éléments nécessaires à une première analyse, les annuaires et les périodiques, dans lesquels figurent les renseignements adéquats pour approfondir l'étude. Ces publications sont présentées sur papier ou dans des banques de données de type vidéotex.

Pour aider l'utilisateur à s'orienter dans ses recherches, Eurostat a créé les thèmes, c'est-à-dire une classification par sujet. Les documents statistiques et les publications sont répertoriés par série — par exemple, annuaire, conjoncture, méthodologie — afin de faciliter l'accès aux informations statistiques.

Y. Franchet
Directeur général

ENERGIE
Monatliche Statistiken
ENERGY
Monthly statistics
ÉNERGIE
Statistiques mensuelles

7 **1991**

Theme / Thème
Energy and industry / Énergie et industrie
Series / Série
Short-term trends / Conjoncture

4
B

Zuständig für alle Informationen über die Energiestatistik: EUROSTAT, Luxemburg, Tel.: 4301-2040

For all information concerning the energy statistics, contact EUROSTAT, Luxemburg, tél.: 4301-2040

Pour toute information concernant les statistiques de l'énergie, s'adresser à EUROSTAT, Luxemburg, tél.: 4301-2040

Letzter Stand Updated Mise à jour 18.07.1991

Luxembourg: Office des publications officielles des Communautés européennes, 1991
Kat./cat.: CA-BX-91-007-3A-C

© CECA-CEE-CEEA, Bruxelles-Luxembourg, 1991
Reproduction autorisée, sauf à des fins commerciales, moyennant mention de la source.

Printed in Belgium

INHALT

	Seite
I. - Kohle	5
II. - Kohlenwasserstoffe	15
III. - Elektrizität	33
IV. - Gesamtenergie	39
V. - Verschiedenes	47
- Steinkohlebilanz 1. Vierteljahr 1991	48
- Preise : Durchschnittliche Einfuhrwerte - Tankerfrachtraten	50

Die Zahlen für die BR Deutschland geben die Situation vor dem 3.10.1990 wieder. Die Zahlen für die Zeit danach werden zu einem späteren Zeitpunkt veröffentlicht.

TABLE OF CONTENTS

	Page
I. - Coal	5
II. - Hydrocarbons	15
III. - Electrical energy	33
IV. - All energy	39
V. - Miscellaneous	47
- Coal balance-sheet quarter 1 - 1991	48
- Prices : Average import values - Oil tanker freight rates	50

The figures for FR Germany refer to the state before 03.10.90. The figures corresponding to the situation after 03.10.90 will be published later.

TABLE DE MATIERES

	Page
I. - Charbon	5
II. - Hydrocarbures	15
III. - Energie électrique	33
IV. - Total énergie	39
V. - Divers	47
- Bilan houille 1er trimestre 1991	48
- Prix : Valeur moyenne à l'importation - Taux de frets pétroliers	50

Les données concernant la R.F. d'Allemagne correspondent à la situation avant le 03.10.90. Les données correspondant à la situation après le 03.10.90 seront publiées ultérieurement.

ZEICHEN UND ABKÜRZUNGEN

:	Kein Nachweis vorhanden	tep	Rohöleinheit (41860 kJ Hu/kg)
-	Nichts	GWh	Gigawattstunde 10^6 kWh
()	Geschätzte Angabe	TJ	Terajoule = 10^9 kJ
0	Hälfte der in der Tabelle verwendeten Einheit	NCV	Unterer Heizwert
t	Metrische Tonne	GCV	Oberer Heizwert
t=t	Tonne = Tonne	ECU	Europäische Währungseinheit

SYMBOLS AND ABBREVIATIONS

:	no data available	tep	tonne of oil equivalent (41860 kjoules NCV/kg)
-	nil	GWh	gigawatt hour (10^6 kWh)
()	estimated data	TJ	terajoule (10^9 kJ)
0	figur less than half the unit used	NCV	net calorific value
t	tonne (metric ton)	GCV	gross calorific value
t=t	tonne for tonne	ECU	european currency unit

SIGNES ET ABBREVIATIONS

:	donnée non disponible	tep	tonne d'équivalent pétrole (41860 kjoules PCI/kg)
-	néant	GWh	gigawattheure (10^6 kWh)
()	donnée estimée	TJ	térajoule (10^9 kJ)
0	chiffre inférieur à la moitié de l'unité employée	PCI	pouvoir calorifique inférieur
t	tonne métrique	PCS	pouvoir calorifique supérieur
t=t	tonne pour tonne	ECU	unité monétaire européenne

Nota : In this publication, the Continental practice of using a comma instead of a decimal point has been adopted.



1

Kohle
Coal
Charbon

KOHLE/ERLÄUTERUNGEN

COAL/EXPLANATORY NOTES

CHARBON/NOTES EXPLICATIVES

Die Angaben sind in metrischen Tonnen ausgedrückt (Tonne = Tonne).

- Vereinigtes Königreich** - Alle monatlichen Angaben, mit Ausnahme derjenigen für den Außenhandel, beziehen sich auf Zeiträume von vier bis fünf Wochen (vier Wochen für die beiden ersten Monate eines Quartals, fünf Wochen für den letzten Quartalsmonat).
- Bestände** - Alle Angaben über die Bestände beziehen sich auf das Ende des Berichtszeitraums.
- Für die Bundesrepublik Deutschland sind die Bestände der Steinkohlen- bzw. Kokserzeuger außerhalb der Zechen bzw. Kokereien (Nationale Steinkohlenreserven) auch in den Beständen enthalten.
- Außenhandel** - Die veröffentlichten Daten sind den Meldungen der Importeure und Exporteure entnommen. Sie können daher von den Angaben abweichen, die von den Zollbehörden aufgestellt und in der Außenhandelsstatistik veröffentlicht werden.
Wegen der unterschiedlichen zeitlichen Erfassung der Aus- und Einfuhren (Fristen, Zwischenschaltung des Handels, Umleitung, Umladen, unterschiedliche Klassifizierung usw.) stimmt die Ausfuhr eines Mitgliedstaats in einen anderen nicht genau mit den Angaben zur Einfuhr dieses Landes aus dem Mitgliedstaat überein. Daher können die Daten für die "innergemeinschaftlichen Einfuhren" insgesamt von denjenigen für die "innergemeinschaftlichen Ausfuhren" abweichen.
Die Direkteinfuhren an Steinkohle für die in der Bundesrepublik Deutschland stationierten amerikanischen Truppen sind in den Zahlen der Tabellen "außergemeinschaftliche Einfuhren" und "Einfuhren aus den USA" enthalten.
- Steinkohle** - Die Förderung umfaßt auch die Kohlegewinnung der Kleinzechen und Tagebaubetriebe.
- Spanien : Ab 1. Januar 1987 umfassen die Daten über die Steinkohle auch die alte Braunkohle (lignito negro). Die Angaben über die im Untertagebereich Beschäftigten beziehen sich auf das Ende des Berichtszeitraums.
- Die Leistung für den Untertagebereich wird auf die in Stunden ausgedrückte Arbeitszeit bezogen. In den Angaben sind alle unter Tage Beschäftigten einschließlich des Aufsichtspersonals und der im Auftrag Dritter Arbeitenden erfaßt. Die Bestimmung der Leistung unter Tage umfaßt nur die Kohlegewinnung im eigentlichen Sinne.
- Die "Lieferungen an Kraftwerke" umfassen die Lieferungen an die öffentlichen und zecheneigenen Elektrizitätswerke. Für die Bundesrepublik Deutschland sind außerdem noch die Lieferungen an die Bergbauverbundkraftwerke und an die Kraftwerke der Bundesbahn enthalten. In den "Lieferungen an die Industrie insgesamt" sind die Steinkohlenlieferungen an die Industriekraftwerke (Eigenerzeuger) mit enthalten.
- Kokereien** - Alle Angaben über die Kokereien (Steinkohlenlieferungen, Bestände usw.) beziehen sich auf die zechen- und hütteneigenen sowie auf die unabhängigen Kokereien insgesamt.
- In der Erzeugung von Hüttenkoks ist auch Steinkohlenschwelkoks, nicht jedoch Braunkohlenskoks enthalten.

The data are expressed in metric tonnes on a tonne = tonne basis.

- United Kingdom** - All the monthly data, except those for external trade, refer to periods of four or five weeks (four weeks for the first two months of each quarter and five for the last).
- Stocks** - All the data on stocks refer to the end of the period under review.
- For the FR Germany, the stocks held by coal/coke producers outside the mines/coking plants (Nationale Steinkohlenreserve) are also included.
- External trade** - As the data published are taken from the declarations made by importers and exporters, they may differ from the data recorded by the customs services and published in the external trade statistics.
- Owing to differences in recording at the moment of import and export (delays, involvement of trade agencies, rerouting, transshipment, differences in classification, etc.), a country's exports to a Member State will not coincide exactly with the Member States declared imports from that country. Therefore data for total "Intra Community Imports" may differ from total "Intra Community Exports".
- Direct imports of coal for American forces stationed in the FR of Germany are included in the figures shown in the tables "Extra Community Imports" and "Imports from the USA".
- Coal** - Production includes that of small and open-cast mines.
- Spain : as for January 1987 black lignite (lignito negro) is included in the data concerning hard coal.
- The data on underground personnel refer to the end of period.
- Underground productivity is based on the total working time expressed in hours. The calculations take account of all underground personnel, including supervisors and persons employed by an outside contractor. Underground productivity is determined only for actual coal mines.
- "Deliveries to power stations" comprise the quantities delivered to public utility and pithead power stations. For the FR of Germany, deliveries to the "Bergbauverbundkraftwerke" and the Federal Railway power stations are also included. Supplies of coal to industries 'own-use' power stations are included in the tables "deliveries to all industries".
- Coking plants** - All the data on coking plants (deliveries of coal, stocks, etc.) refer to all coking plants (i.e. those operated by mines and steelworks and those run independently).
- The production of hard coke also includes semi-coke. Brown-coal coke is not included.

Les données sont exprimées en tonnes métriques, établies sur une comptabilisation tonne = tonne.

- Royaume-Uni** - Toutes les données, sauf celles du commerce extérieur, se réfèrent à des périodes de 4 ou 5 semaines (4 semaines pour les deux premiers mois de chaque trimestre, 5 pour le dernier).
- Stocks** - Toutes les données sur les stocks se réfèrent à la fin de la période considérée.
- Pour la R.F. d'Allemagne, les stocks des producteurs de houille/coke existant hors des mines/cokeries (Nationale Steinkohlenreserve) sont également compris.
- Commerce extérieur** - Les données publiées proviennent des déclarations des importateurs et exportateurs, elles peuvent donc différer des données relevées par les services douaniers et publiées dans les Statistiques du Commerce Extérieur.
- Du fait des divergences de relevés à la sortie et à l'entrée (délais, entremise du commerce, détournement, transbordement, différences de classification, etc.) les exportations vers un pays de la Communauté peuvent ne pas coïncider exactement avec les importations de ce pays. Les données de l'ensemble des "Exportations intra-communautaires" peuvent donc différer légèrement de celles de l'ensemble "Importations intra-communautaires".
- Les importations directes de houille destinée aux troupes américaines stationnées en R.F. d'Allemagne sont comprises dans les chiffres des tableaux "Importations Extra-Communautaires" et "Importations en provenance des USA".
- Houille** - La production comprend celle des petites mines et des mines à ciel ouvert.
- Espagne : à partir de janvier 1987 les données concernant la houille comprennent le lignite ancien (lignito negro).
- Les données concernant le personnel employé au fond se réfèrent à la fin de période.
- Le rendement au fond des mines est rapporté à la durée du temps de travail exprimée en heures. Dans les calculs, tout le personnel employé au fond, y compris le personnel de surveillance et celui travaillant sous contrat, est retenu. La détermination du rendement au fond ne porte que sur les exploitations minières proprement dites.
- Les "Livraisons aux centrales électriques" couvrent les quantités livrées aux centrales électriques des services publics et des mines. Pour la R.F. d'Allemagne, les livraisons aux "Bergbauverbundkraftwerke" et aux centrales des chemins de fer fédéraux sont également comprises. L'approvisionnement en houille des autoproducteurs industriels est compris dans les tableaux "Livraisons à l'ensemble de l'industrie".
- Cokeries** - Toutes les données concernant les cokeries (livraisons de houille, stocks, etc.) se réfèrent à l'ensemble des cokeries minières, sidérurgiques et indépendantes.

Steinkohle
Inlandslieferungen

Hard Coal
Inland Deliveries
Eur 12

Houille
Livraisons intérieures

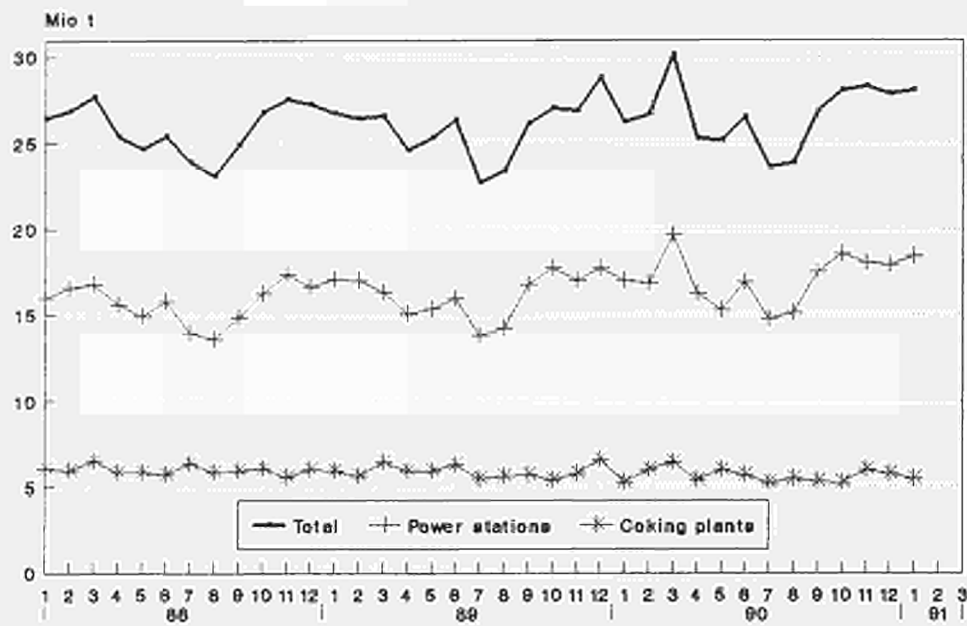

Source: Eurostat

Steinkohle
Inlandslieferungen

Hard Coal
Inland Deliveries
Eur 12

Houille
Livraisons intérieures

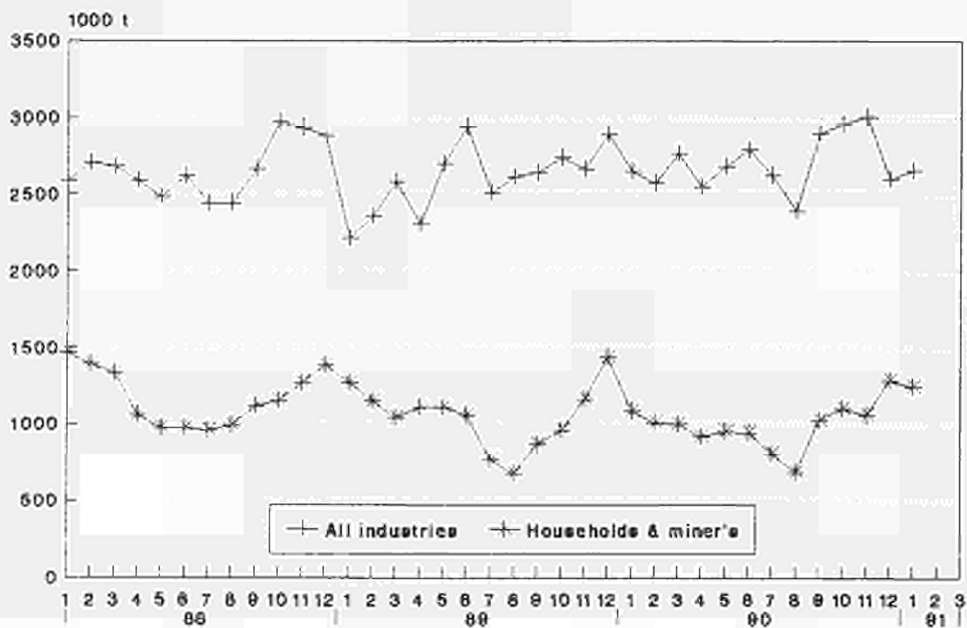

Steinkohle
Inlandslieferungen
Kraftwerke

Hard coal
Inland deliveries
Power stations

Houille
Livraisons intérieures
Centrales élec.

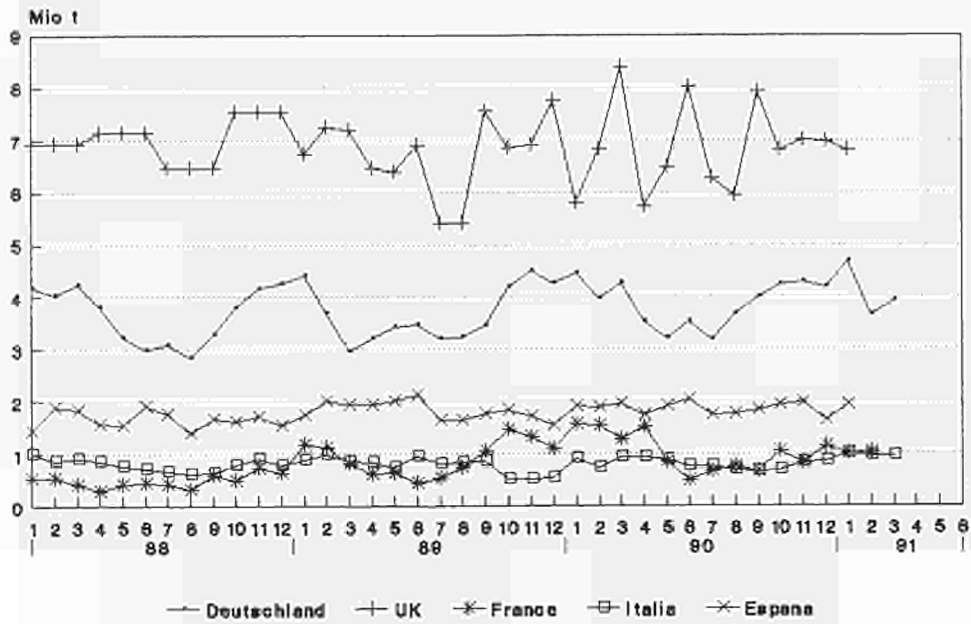

Steinkohle
Inlandslieferungen
Kokereien

Hard coal
Inland deliveries
Coking plants

Houille
Livraisons intérieures
Cokeries

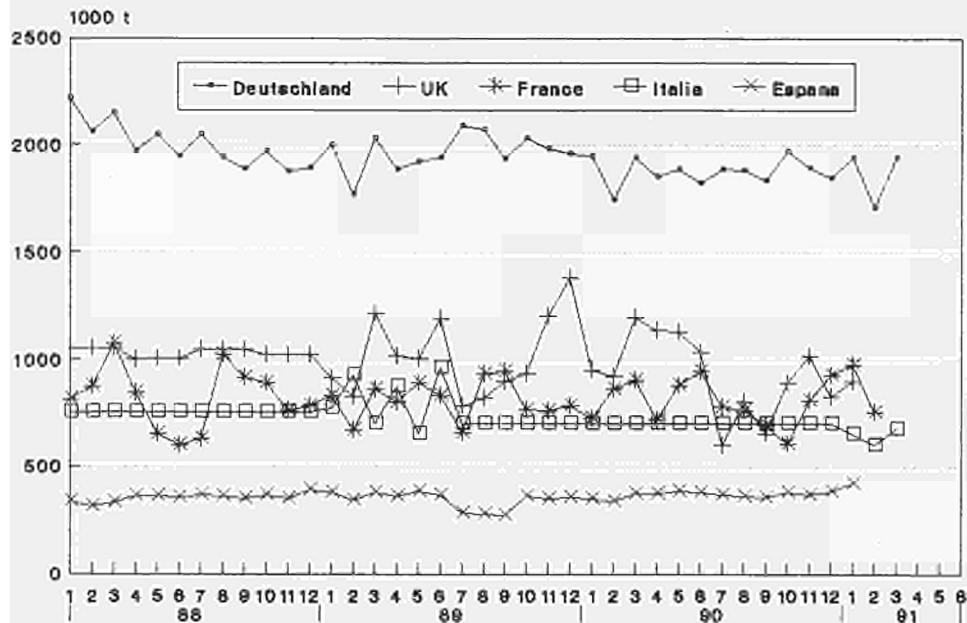

Source: Eurostat

	EUR 1	EUR 10	BELGI-QUE BELGIE	DANMARK DANMARK	B. R. DEUTSCH- LAND	ELLAS	ESPAÑA	FRANCE	IRELAND	ITALIA	LUXEM- BOURG	NEDER- LAND	PORTU- GAL	UNITED KINGDOM
STEINKOHLE AUSSENHANDEL 1000 T														
EINFÜHREN AUS DER B.R. DEUTSCHLAND					IMPORTS FROM F.R. OF GERMANY					IMPORT. EN PROV. DE LA R.F. D'ALLEMAGNE				
J - D 1989	5632	5276	1621	7	-	-	356	1366	48	1255	4	723	-	252
J - D 1990	5089	4657	1411	6	-	-	432	1574	48	844	-	534	-	240
1989 DEC	513	487	110	1	-	-	26	197	5	78	-	83	-	13
1990 JAN	579	524	118	-	-	-	55	239	4	83	-	48	-	32
FEB	512	505	109	1	-	-	7	177	4	124	-	73	-	17
MAR	470	402	100	-	-	-	68	210	4	29	-	34	-	25
1990 DEC	404	374	93	1	-	-	30	114	4	106	-	39	-	17
1991 JAN	403	349	117	1	-	-	54	134	4	32	-	41	-	20
FEB	:	:	:	1	-	-	7	89	4	-	-	26	-	20
MAR	:	:	:	1	-	-	69	100	4	108	-	:	-	13
90 JAN-FEB	1091	1029	227	1	-	-	62	416	8	207	-	121	-	49
91 JAN-FEB	:	:	:	2	-	-	61	223	8	32	-	67	-	40
1991/90 %	:	:	:	100,0	-	-	-1,6	-46,4	-	-84,5	-	-44,6	-	-18,4
EINFÜHREN AUS VEREINIGTEM KOENIGREICH														
IMPORTS FROM UNITED KINGDOM					IMPORT. EN PROV. DU ROYAUME-UNI									
J - D 1989	1444	1274	73	544	105	-	29	230	322	-	-	-	141	-
J - D 1990	1606	1401	98	564	139	-	145	300	300	-	-	-	60	-
1989 DEC	131	126	6	51	11	-	5	28	30	-	-	-	-	-
1990 JAN	166	163	2	77	9	-	3	50	25	-	-	-	-	-
FEB	133	126	1	56	14	-	7	30	25	-	-	-	-	-
MAR	193	166	4	102	15	-	12	20	25	-	-	-	15	-
1990 DEC	107	95	9	14	14	-	12	33	25	-	-	-	-	-
1991 JAN	113	96	15	2	22	-	17	32	25	-	-	-	-	-
FEB	:	:	:	:	4	-	34	28	25	-	-	-	-	-
MAR	:	:	:	:	40	-	34	31	25	-	-	-	-	-
90 JAN-FEB	299	289	3	133	23	-	10	80	50	-	-	-	-	-
91 JAN-FEB	:	:	:	:	26	-	51	60	50	-	-	-	-	-
1991/90 %	:	:	:	:	13,0	-	410,0	-25,0	-	-	-	-	-	-
AUSSERGEEMEINSCHAFTLICHE EINFÜHREN (EUR12)														
EXTRA COMMUNITY IMPORTS (EUR12)					IMPORT. EXTRA COMMUNAUTAIRES (EUR12)									
J - D 1989	102867	10941	10330	5691	1193	10161	14080	2837	19359	143	13176	3451	11505	
J - D 1990	115452	13202	9323	8638	1336	9811	17237	2820	19143	162	16567	4533	12680	
1990 JAN	8729	476	751	627	57	789	1662	235	1691	15	939	455	1032	
FEB	9254	1031	599	425	195	980	1907	235	1532	3	1366	174	807	
MAR	10853	1569	872	566	184	935	1564	235	1811	27	1698	320	1072	
APR	10014	1105	726	825	64	823	1741	235	1650	2	1506	286	1051	
1991 JAN	10480	1231	908	1047	100	1028	1416	235	1811	1	1080	375	1248	
FEB	9375	1100	775	670	120	937	1123	235	1408	7	1399	375	1226	
MAR	9715	1100	775	731	150	701	1346	235	1575	10	1080	375	1637	
APR	:	:	:	912	120	:	1501	235	1995	:	1593	:	1157	
90 JAN-MAR	28836	3076	2222	1618	436	2704	5133	705	5034	45	4003	949	2911	
91 JAN-MAR	29570	3431	2458	2448	370	2666	3885	705	4794	18	3559	1125	4111	
1991/90 %	2,5	11,5	10,6	51,3	-15,1	-1,4	-24,3	-	-4,8	-60,0	-11,1	18,5	41,2	
EINFÜHREN AUS DEN USA														
IMPORTS FROM THE USA					IMPORTATIONS EN PROVENANCE DES USA									
J - D 1989	41769	37637	5700	3166	294	285	2990	6211	1290	10776	-	5053	1142	4862
J - D 1990	45109	40138	5878	3224	665	16	3174	6604	1200	11013	-	6165	1797	5373
1989 DEC	3399	3165	652	312	1	-	186	549	70	894	-	300	48	387
1990 JAN	2941	2617	87	219	68	-	214	419	100	929	-	419	110	376
FEB	3691	3446	635	258	65	-	160	685	100	950	-	473	85	280
MAR	4172	3825	823	305	83	-	304	655	100	881	-	415	43	563
1990 DEC	3843	3434	364	179	-	-	262	558	100	968	-	615	147	650
1991 JAN	:	2988	291	298	25	-	455	435	100	1089	-	361	:	389
FEB	:	:	:	:	10	-	315	514	100	646	-	632	:	501
MAR	:	:	:	:	22	-	229	732	100	939	-	:	:	654
90 JAN-FEB	6632	6063	722	477	133	-	374	1104	200	1879	-	892	195	656
91 JAN-FEB	:	:	:	:	35	-	770	949	200	1735	-	993	:	890
1991/90 %	:	:	:	:	-73,7	-	105,9	-14,0	-	-7,7	-	11,3	:	35,7
EINFÜHREN AUS AUSTRALIEN														
IMPORTS FROM AUSTRALIA					IMPORTATIONS EN PROVENANCE D'AUSTRALIE									
J - D 1989	13668	12662	1134	1650	94	-	955	2596	137	1131	-	3244	51	2676
J - D 1990	16346	15403	1402	1127	414	-	943	3551	100	214	-	5562	-	3033
1989 DEC	1492	1441	231	122	2	-	-	167	-	22	-	549	51	348
1990 JAN	1263	1261	53	175	54	-	2	435	-	64	-	156	-	324
FEB	1743	1549	140	82	5	-	194	446	-	150	-	346	-	380
MAR	1880	1784	164	243	9	-	96	249	10	-	-	978	-	131
1990 DEC	1322	1240	121	220	5	-	82	393	10	-	-	349	-	142
1991 JAN	1600	1534	140	136	46	-	66	517	10	-	-	288	-	397
FEB	:	:	:	:	3	-	-	162	10	-	-	490	-	211
MAR	:	:	:	:	24	-	88	233	10	-	-	:	-	308
90 JAN-FEB	3006	2810	193	257	59	-	196	881	-	214	-	502	-	704
91 JAN-FEB	:	:	:	:	49	-	66	679	20	-	-	778	-	608
1991/90 %	:	:	:	:	-16,9	-	-66,3	-22,9	-	-	-	55,0	-	-13,6

		E U R		BELGI-	B. R.		ELLAS		ESPAÑA	FRANCE	IRELAND	ITALIA	LUXEM-	NEDER-	PORTU-	UNITED
		1	0	BELGIE!	LAND	LAND	!	!	!	!	!	!	BOURG!	LAND	GAL	KINGDOM!
STEINKOHLE		HARD COAL										HOUILLE				
AUSSENHANDEL		EXTERNAL TRADE										COMMERCE EXTERIEUR				
1000 T		1000 T										1000 T				
EINFUHREN AUS SUEDAFRIKA				IMPORTS FROM SOUTH AFRICA						IMPORT. EN PROVENANCE D'AFRIQUE DU SUD						
J - D 1989	20640	13897	3178	-	2544	725	4986	848	76	4928	124	1136	1757	338		
J - D 1990	23965	17212	4522	-	4490	1018	4667	866	60	4371	139	1394	2086	352		
1989 DEC	1888	1376	506	-	340	7	405	-	5	415	6	90	107	7		
1990 JAN	2116	1383	249	-	263	57	466	122	5	492	12	172	267	11		
FEB	1700	1039	229	-	184	195	581	68	5	300	1	45	80	12		
MAR	2442	1762	481	-	244	153	448	103	5	622	26	108	232	20		
1990 DEC	2083	1528	413	-	503	53	476	-	5	321	15	147	79	71		
1991 JAN	:	:	669	-	544	:	382	130	5	487	1	82	:	62		
FEB	:	:	:	-	304	:	477	72	5	488	7	114	:	48		
MAR	:	:	:	-	267	:	348	84	5	388	5	:	:	24		
90 JAN-FEB	3816	2422	478	-	447	252	1047	190	10	792	13	217	347	23		
91 JAN-FEB	:	:	:	-	848	:	859	202	10	975	8	196	:	110		
1991/90 %	:	:	:	-	89,7	:	-18,0	6,3	-	23,1	-38,5	-9,7	:	378,3		
EINFUHREN AUS POLEN				IMPORTS FROM POLAND						IMPORT. EN PROVENANCE DE POLOGNE						
J - D 1989	6692	6550	287	871	1733	-	109	406	601	818	-	778	33	1056		
J - D 1990	7554	7264	268	964	2230	-	250	396	600	656	-	1129	40	1021		
1989 DEC	507	507	33	88	150	-	-	1	40	57	-	83	-	55		
1990 JAN	479	438	-	48	160	-	41	18	50	69	-	30	-	63		
FEB	593	593	-	114	137	-	-	49	50	30	-	143	-	70		
MAR	743	692	-	29	185	-	51	31	50	68	-	132	-	197		
1990 DEC	607	589	84	49	157	-	18	76	50	58	-	72	-	43		
1991 JAN	:	731	40	66	340	-	5	37	50	70	-	70	:	58		
FEB	:	:	:	:	199	-	5	70	50	121	-	:	:	36		
MAR	:	:	:	:	338	-	-	21	50	49	-	:	:	85		
90 JAN-FEB	1072	1031	-	162	297	-	41	67	100	99	-	173	-	133		
91 JAN-FEB	:	:	:	:	539	-	10	107	100	191	-	70	:	94		
1991/90 %	:	:	:	:	81,5	-	-75,6	59,7	-	92,9	-	-59,5	:	-29,3		
EINFUHREN AUS DER UDSSR				IMPORTS FROM USSR						IMPORT. EN PROVENANCE D'URSS						
J - D 1989	3469	3187	78	790	408	183	282	772	-	488	19	269	-	180		
J - D 1990	4515	4230	220	1133	280	300	285	777	-	874	21	31	-	594		
1989 DEC	295	295	5	38	35	24	-	109	-	71	3	7	-	3		
1990 JAN	203	203	27	70	39	-	-	55	-	-	3	-	-	9		
FEB	303	258	4	65	21	-	45	100	-	29	2	27	-	10		
MAR	319	283	-	67	30	30	36	99	-	30	1	-	-	26		
1990 DEC	531	477	76	74	35	74	54	97	-	50	2	-	-	69		
1991 JAN	367	367	35	141	17	-	-	100	-	17	-	-	-	57		
FEB	:	:	:	:	7	:	-	30	-	100	-	8	-	35		
MAR	:	:	:	:	7	:	36	74	-	41	5	:	-	99		
90 JAN-FEB	506	461	31	135	60	-	45	155	-	29	5	27	-	19		
91 JAN-FEB	:	:	:	:	24	:	-	130	-	117	-	8	-	92		
1991/90 %	:	:	:	:	-60,0	:	-	-16,1	-	303,4	-	-70,4	-	384,2		
EINFUHREN AUS KANADA				IMPORTS FROM CANADA						IMPORT. EN PROVENANCE DU CANADA						
J - D 1989	2730	2503	21	580	18	-	-	574	-	50	-	530	227	730		
J - D 1990	3262	3100	308	647	45	-	-	687	-	-	-	437	162	976		
1989 DEC	129	129	9	-	-	-	-	2	-	5	-	58	-	55		
1990 JAN	392	347	56	29	8	-	-	10	-	-	-	60	45	184		
FEB	208	199	-	31	1	-	-	162	-	-	-	5	9	-		
MAR	339	339	-	170	1	-	-	52	-	-	-	57	-	59		
1990 DEC	258	226	48	-	1	-	-	3	-	-	-	65	32	109		
1991 JAN	:	14	-	-	2	-	-	7	-	-	-	5	:	-		
FEB	:	:	:	:	2	-	-	30	-	-	-	3	:	56		
MAR	:	:	:	:	1	-	-	4	-	-	-	:	:	110		
90 JAN-FEB	600	546	56	60	9	-	-	172	-	-	-	65	54	184		
91 JAN-FEB	:	:	:	:	4	-	-	37	-	-	-	8	:	56		
1991/90 %	:	:	:	:	-55,6	-	-	-78,5	-	-	-	-87,7	:	-69,6		
EINFUHREN AUS KOLUMBIEN				IMPORTS FROM COLOMBIA						IMPORT. EN PROVENANCE DE LA COLOMBIE						
J - D 1989	8721	7798	59	2454	178	-	681	1293	693	520	-	1727	242	874		
J - D 1990	8445	7653	145	1987	120	-	403	1932	720	295	-	1497	389	957		
1989 DEC	855	754	5	182	4	-	101	117	100	38	-	266	-	42		
1990 JAN	856	762	-	134	2	-	61	352	60	69	-	100	33	45		
FEB	661	661	5	40	3	-	-	224	60	12	-	268	-	49		
MAR	315	270	-	41	-	-	-	130	60	2	-	-	45	37		
1990 DEC	822	783	21	134	23	-	-	130	60	91	-	99	39	225		
1991 JAN	:	925	35	267	3	-	115	51	60	-	-	265	:	244		
FEB	:	:	:	:	23	-	140	92	60	-	-	145	:	282		
MAR	:	:	:	:	4	-	-	48	60	53	-	:	:	329		
90 JAN-FEB	1517	1423	5	174	5	-	61	576	120	81	-	368	33	94		
91 JAN-FEB	:	:	:	:	26	-	255	143	120	-	-	410	:	526		
1991/90 %	:	:	:	:	420,0	-	318,0	-75,2	-	-	-	11,4	:	459,6		

	EUR	EUR	BELGI- QUE	DANMARK	B. R. DEUTSCH- LAND	ELLAS	ESPAÑA	FRANCE	IRELAND	ITALIA	LUXEM- BOURG	NEDER- LAND	PORTU- GAL	UNITED KINGDOM
	1 2	1 0	BELGIE	DANMARK	DEUTSCH- LAND	ELLAS	ESPAÑA	FRANCE	IRELAND	ITALIA	LUXEM- BOURG	NEDER- LAND	PORTU- GAL	UNITED KINGDOM
STEINKOHLE AUSSENHANDEL 1000 T	HARD COAL EXTERNAL TRADE 1000 T													HOUILLE COMMERCE EXTERIEUR 1000 T
EINFUHREN AUS CHINA	IMPORTS FROM CHINA													IMPORT. EN PROVENANCE DE LA CHINE
J - D 1989	3017	2960	428	260	96	-	57	1115	4	330	-	278	-	449
J - D 1990	2754	2754	310	57	10	-	-	1796	-	364	-	148	-	69
1989 DEC	236	236	6	-	7	-	-	192	-	31	-	-	-	-
1990 JAN	369	369	3	57	8	-	-	248	-	51	-	1	-	1
FEB	237	237	19	-	2	-	-	113	-	44	-	59	-	-
MAR	154	154	1	-	-	-	-	132	-	20	-	1	-	-
1990 DEC	287	287	4	-	-	-	-	280	-	-	-	-	-	3
1991 JAN	140	140	9	-	-	-	-	126	-	-	-	2	-	3
FEB	:	:	:	-	1	-	-	132	-	-	-	2	-	3
MAR	:	:	:	:	6	-	-	78	-	44	-	:	-	13
90 JAN-FEB	606	606	22	57	10	-	-	361	-	95	-	60	-	1
91 JAN-FEB	:	:	:	-	1	-	-	258	-	-	-	4	-	6
1991/90 %	:	:	:	-	-90,0	-	-	-28,5	-	-	-	-93,3	-	500,0
GESAMTAUSFUHREN	TOTAL EXPORTS													EXPORTATIONS TOTALES
J - D 1989	10363	10356	800	44	5565	34	7	703	23	-	-	1113	-	2074
J - D 1990	11339	11337	668	41	5275	-	2	578	24	-	-	2447	-	2304
1990 JAN	1260	1260	42	6	670	-	-	40	2	-	-	233	-	267
FEB	892	892	54	-	421	-	-	32	2	-	-	204	-	179
MAR	1199	1199	41	5	551	-	-	53	2	-	-	270	-	277
APR	956	955	54	1	402	-	1	50	2	-	-	198	-	248
1991 JAN	629	629	61	7	284	-	-	52	2	-	-	106	-	117
FEB	1045	1045	50	-	420	-	-	57	2	-	-	353	-	163
MAR	813	813	50	-	252	-	-	68	2	-	-	247	-	194
APR	:	:	:	:	302	-	-	72	2	-	-	94	-	207
90 JAN-MAR	3351	3351	137	11	1642	-	-	125	6	-	-	707	-	723
91 JAN-MAR	2487	2487	161	7	956	-	-	177	6	-	-	706	-	474
1991/90 %	-25,8	-25,8	17,5	-36,4	-41,8	-	-	41,6	-	-	-	-0,1	-	-34,4
INNERGEMEINSCHAFTLICHE AUSFUHREN (EUR12)	INTRA COMMUNITY EXPORTS (EUR12)													EXPORT. INTRA COMMUNAUTAIRES (EUR12)
J - D 1989	9063		728	21	5276	6	7	566	23	-	-	1041	-	1395
J - D 1990	9963		668	9	4906	-	2	460	24	-	-	2335	-	1559
1990 JAN	1126		42	-	649	-	-	37	2	-	-	212	-	184
FEB	806		54	-	400	-	-	26	2	-	-	198	-	126
MAR	1071		41	-	530	-	-	35	2	-	-	264	-	199
APR	821		54	-	368	-	1	40	2	-	-	196	-	160
1991 JAN	589		61	-	260	-	-	49	2	-	-	106	-	111
FEB	972		50	-	385	-	-	48	2	-	-	352	-	135
MAR	767		50	-	240	-	-	58	2	-	-	242	-	175
APR	:		:	:	288	-	-	62	2	-	-	94	-	182
90 JAN-MAR	3003		137	-	1579	-	-	98	6	-	-	674	-	509
91 JAN-MAR	2328		161	-	885	-	-	155	6	-	-	700	-	421
1991/90 %	-22,5		17,5	-	-44,0	-	-	58,2	-	-	-	3,9	-	-17,3
AUSSERGEMEINSCHAFTLICHE AUSFUHREN (EUR12)	EXTRA COMMUNITY EXPORTS (EUR12)													EXPORT. EXTRA COMMUNAUTAIRES (EUR12)
J - D 1989	1300		72	23	289	28	-	137	-	-	-	72	-	679
J - D 1990	1376		-	32	369	-	-	118	-	-	-	112	-	745
1990 JAN	134		-	6	21	-	-	3	-	-	-	21	-	83
FEB	86		-	-	21	-	-	6	-	-	-	6	-	53
MAR	128		-	5	21	-	-	18	-	-	-	6	-	78
APR	135		-	1	34	-	-	10	-	-	-	2	-	88
1991 JAN	40		-	7	24	-	-	3	-	-	-	-	-	6
FEB	73		-	-	35	-	-	9	-	-	-	1	-	28
MAR	46		-	-	12	-	-	10	-	-	-	5	-	19
APR	:		-	:	14	-	-	10	-	-	-	-	-	25
90 JAN-MAR	348		-	11	63	-	-	27	-	-	-	33	-	214
91 JAN-MAR	159		-	7	71	-	-	22	-	-	-	6	-	53
1991/90 %	-54,3		-	-36,4	12,7	-	-	-18,5	-	-	-	-81,8	-	-75,2

	EUR	EUR	BELGI- QUE	DANMARK	DEUTSCH- LAND	ELLAS	ESPANA	FRANCE	IRELAND	ITALIA	LUXEM- BOURG	NEDER- LAND	PORTU- GAL	UNITED KINGDOM
	1	2	1	0	BELGIE	DANMARK	DEUTSCH- LAND	FRANCE	IRELAND	ITALIA	LUXEM- BOURG	NEDER- LAND	PORTU- GAL	UNITED KINGDOM
STEINKOHL- LIEFERUNGEN 1000 T	HARD COAL DELIVERIES 1000 T													HOUILLE LIVRAISONS 1000 T
GESAMTINLANDSLIEFERUNGEN	TOTAL INLAND DELIVERIES													LIVRAISONS INTERIEURES TOTALES
J - D 1989	312685	278714	13876	10560	78632	1276	30039	28770	3382	20873	194	12926	3932	108225
J - D 1990	317616	282462	14894	9886	80323	1280	30163	30425	3279	19538	195	15010	4991	107632
1989 DEC	29105	26602	1630	880	7373	117	2236	2576	369	1635	28	1285	267	10709
1990 JAN	26159	23272	703	1149	7252	119	2410	3242	342	1810	20	866	477	7769
FEB	26624	23819	1240	818	6531	107	2585	3207	250	1450	6	1287	220	8923
MAR	29998	27169	1707	845	7095	106	2479	2700	294	1763	27	1489	350	11143
1990 DEC	27747	25030	1239	1308	7096	136	2332	2892	290	1676	18	1257	385	9118
1991 JAN	28078	25071	1156	1294	7599	120	2602	2816	334	1759	4	970	405	9019
FEB	:	:	:	:	6502	120	:	2404	290	1659	7	1124	:	:
MAR	:	:	:	:	6996	120	:	:	288	1763	13	:	:	:
90 JAN-FEB	52783	47091	1943	1967	13783	226	4995	6449	592	3260	26	2153	697	16692
91 JAN-FEB	:	:	:	:	14101	240	:	5220	624	3418	11	2094	:	:
1991/90 %	:	:	:	:	2,3	6,2	:	-19,1	5,4	4,8	-57,7	-2,7	:	:
LIEFERUNGEN AN KRAFTWERKE	DELIVERIES TO POWER STATIONS													LIVRAISONS AUX CENTRALES ELECTRIQUES
J - D 1989	194848	170172	4721	9696	43983	-	21874	11072	2018	10175	-	7800	2802	80707
J - D 1990	202528	176968	5606	9112	46419	-	21830	12368	1959	9710	-	9713	3730	82081
1989 DEC	17980	16241	523	808	4253	-	1547	1110	190	802	-	806	192	7749
1990 JAN	16872	14828	294	1085	4443	-	1700	1561	232	991	-	430	344	5792
FEB	16773	14749	238	754	3966	-	1882	1555	140	631	-	643	142	6822
MAR	19486	17482	613	781	4259	-	1752	1276	184	944	-	1040	252	8385
1990 DEC	17743	15749	526	1240	4175	-	1650	1158	180	857	-	654	344	6959
1991 JAN	18427	16199	643	1229	4663	-	1928	998	224	1000	-	642	300	6800
FEB	:	:	:	:	3651	-	:	1041	180	959	-	846	:	:
MAR	:	:	:	:	3925	-	:	:	178	960	-	:	:	:
90 JAN-FEB	33645	29577	532	1839	8409	-	3582	3116	372	1622	-	1073	486	12614
91 JAN-FEB	:	:	:	:	8314	-	:	2039	404	1959	-	1488	:	:
1991/90 %	:	:	:	:	-1,1	-	:	-34,6	8,6	20,8	-	38,7	:	:
LIEFERUNGEN AN KOKERIEIEN	DELIVERIES TO COKING PLANTS													LIVRAISONS AUX COKERIES
J - D 1989	70777	65902	7134	-	23652	-	4544	9758	-	9102	-	4051	331	12205
J - D 1990	67716	62922	7135	-	22541	-	4418	9626	-	8400	-	4044	376	11176
1989 DEC	6511	6135	926	-	1964	-	376	783	-	700	-	380	-	1382
1990 JAN	5231	4838	259	-	1952	-	348	725	-	700	-	251	45	951
FEB	6004	5607	815	-	1744	-	340	862	-	700	-	562	57	924
MAR	6452	6068	948	-	1945	-	372	904	-	700	-	371	12	1200
1990 DEC	5782	5363	543	-	1847	-	387	929	-	700	-	518	32	826
1991 JAN	5488	5035	306	-	1944	-	423	979	-	653	-	253	30	900
FEB	:	:	:	-	1711	-	:	755	-	601	-	225	:	:
MAR	:	:	:	-	1941	-	:	:	-	680	-	:	:	:
90 JAN-FEB	11235	10445	1074	-	3696	-	688	1587	-	1400	-	813	102	1875
91 JAN-FEB	:	:	:	-	3655	-	:	1734	-	1254	-	478	:	:
1991/90 %	:	:	:	-	-1,1	-	:	9,3	-	-10,4	-	-41,2	:	:
LIEFERUNGEN AN INDUSTRIE INSGESAMT	DELIVERIES TO ALL INDUSTRIES													LIVRAISONS ENSEMBLE DE L'INDUSTRIE
J - D 1989	32162	28487	1274	480	9035	1275	2876	5805	417	1428	194	1059	799	7520
J - D 1990	33274	29371	1429	532	9477	1280	3018	6187	360	1260	195	1239	885	7412
1989 DEC	2977	2660	101	40	925	117	242	393	46	119	28	97	75	794
1990 JAN	2752	2382	96	44	681	119	282	661	30	105	20	182	88	444
FEB	2675	2375	147	44	695	107	279	574	30	105	6	81	21	586
MAR	2864	2496	119	44	752	106	282	370	30	105	27	77	06	866
1990 DEC	2608	2372	99	46	797	136	227	383	30	105	18	83	9	675
1991 JAN	2655	2374	144	45	710	120	206	553	30	92	4	73	75	603
FEB	:	:	:	:	848	120	:	338	30	85	7	53	:	697
MAR	:	:	:	:	913	120	:	:	30	109	13	:	:	777
90 JAN-FEB	5427	4757	243	88	1376	226	561	1235	60	210	26	263	109	1030
91 JAN-FEB	:	:	:	:	1558	240	:	891	60	177	11	126	:	1300
1991/90 %	:	:	:	:	13,2	6,2	:	-27,9	-	-15,7	-57,7	-52,1	:	26,2
LIEFERUNGEN AN HAUSHALTE UND DEPUTATE	DELIVERIES TO HOUSEHOLDS AND MINERS													LIVRAISONS MENAGES ET PERSONNEL
J - D 1989	12169	11469	739	384	726	1	700	1714	947	168	-	16	-	6774
J - D 1990	11479	10768	704	242	757	-	711	1833	960	168	-	14	-	6090
1989 DEC	1398	1339	80	32	116	-	59	260	133	14	-	2	-	702
1990 JAN	1033	973	52	20	69	-	60	244	80	14	-	3	-	491
FEB	958	898	39	20	57	-	60	187	80	14	-	1	-	500
MAR	961	901	22	20	58	-	60	107	80	14	-	1	-	599
1990 DEC	1283	1232	69	22	136	-	51	329	80	14	-	2	-	580
1991 JAN	1238	1195	63	20	141	-	43	234	80	14	-	2	-	641
FEB	:	:	:	:	161	-	:	222	80	14	-	-	-	790
MAR	:	:	:	:	139	-	:	131	80	14	-	2	-	669
90 JAN-FEB	1991	1871	91	40	126	-	120	431	160	28	-	4	-	991
91 JAN-FEB	:	:	:	:	302	-	:	456	160	28	-	2	-	1431
1991/90 %	:	:	:	:	139,7	-	:	5,8	-	-	-	-50,0	-	44,4

	EUR	EUR	BELGI-	DAN-	B. R.	ELLAS	ESPAÑA	FRANCE	IRELAND	ITALIA	LUXEM-	INEDER-	PORTU-	UNITED	
	1 2	1 0	QUE	MARK	LAND	ES	ES	FR	IR	IT	BOUR-	LAND	GAL	UK	
			BELGIE	DANMARK	DEUTSCH	ELLAS	ESPAÑA	FRANCE	IRELAND	ITALIA	LUXEM-	INEDER-	PORTU-	UNITED	
			BELGIE	DANMARK	DEUTSCH	ELLAS	ESPAÑA	FRANCE	IRELAND	ITALIA	LUXEM-	INEDER-	PORTU-	UNITED	
			BELGIE	DANMARK	DEUTSCH	ELLAS	ESPAÑA	FRANCE	IRELAND	ITALIA	LUXEM-	INEDER-	PORTU-	UNITED	
STEINKOHLKOKS			HARD COKE											COKE DE FOUR	
WICHTIGSTE POSITIONEN			PRINCIPAL AGREGATES											PRINCIPAUX AGREGATS	
1000 T			1000 T											1000 T	
ERZEUGUNG DER KOKEREIEN			PRODUCTION OF COKING PLANTS											PRODUCTION DES COKERIES	
J - D 1989	52662	49236	5457	-	18372	-	3166	7323	-	6743	-	2897	260	8444	
J - D 1990	50077	46614	5420	-	17580	-	3233	7197	-	5626	-	2736	230	8055	
1990 JAN	4316	4021	468	-	1515	-	276	626	-	486	-	228	19	698	
FEB	3988	3696	425	-	1365	-	275	559	-	445	-	201	17	701	
MAR	4283	3995	472	-	1508	-	268	620	-	479	-	220	20	696	
APR	4138	3846	460	-	1448	-	272	605	-	465	-	218	20	650	
1991 JAN	4122	3832	450	-	1421	-	274	587	-	490	-	244	16	640	
FEB	3877	3614	450	-	1282	-	246	567	-	470	-	221	17	624	
MAR	4187	3900	450	-	1397	-	270	583	-	470	-	239	17	761	
APR	:	:	:	-	1338	-	:	579	-	:	-	233	:	622	
90 JAN-MAR	12587	11712	1365	-	4388	-	819	1805	-	1410	-	649	56	2095	
91 JAN-MAR	12186	11346	1350	-	4100	-	790	1737	-	1430	-	704	50	2025	
1991/90 %	-3,2	-3,1	-1,1	-	-6,6	-	-3,5	-3,8	-	1,4	-	8,5	-10,7	-3,3	
BESTAENDE BEI DEN KOKEREIEN			STOCKS AT COKING PLANTS											STOCKS AUPRES DES COKERIES	
DEC 1989	5104	4971	63	-	3781	13	96	293	-	407	-	29	37	385	
DEC 1990	5366	5250	126	-	4201	9	82	479	-	149	-	35	34	251	
1990 JAN	4947	4827	65	-	3793	10	86	316	-	425	-	27	34	191	
FEB	5017	4880	58	-	3802	12	105	357	-	400	-	30	32	221	
MAR	5145	5018	47	-	3793	10	96	371	-	374	-	28	31	395	
APR	5000	4876	51	-	3850	9	94	378	-	322	-	28	30	238	
1991 JAN	6117	5995	126	-	4341	9	91	483	-	149	-	33	31	854	
FEB	5901	5777	126	-	4270	9	93	467	-	149	-	28	31	728	
MAR	5735	5611	126	-	4151	9	93	440	-	149	-	28	31	708	
APR	:	:	:	-	4076	9	:	444	-	:	-	:	:	644	
INNERGEMEINSCHAFTLICHE EINFUHREN (EUR12)			INTRA COMMUNITY IMPORTS (EUR12)											IMPORT. INTRA COMMUNAUTAIRES (EUR12)	
J - D 1989	4061	516	39	352	4	38	1278	6	-	1416	221	19	172		
J - D 1990	3371	367	28	364	5	42	923	-	-	1332	224	17	69		
1989 DEC	299	37	2	30	2	3	74	2	-	120	25	2	2		
1990 JAN	293	29	2	22	-	2	111	-	-	109	13	1	4		
FEB	272	32	2	26	3	3	91	-	-	99	12	1	3		
MAR	330	37	1	40	-	5	99	-	-	115	29	-	4		
1990 DEC	265	13	1	27	-	5	77	-	-	121	16	1	4		
1991 JAN	278	39	4	59	-	4	58	-	-	87	20	1	6		
FEB	252	30	3	21	-	1	55	-	-	105	20	1	16		
MAR	:	30	2	15	-	2	56	-	-	118	20	1	3		
AUSSERGEMEINSCHAFTLICHE AUSFUHREN (EUR12)			EXTRA COMMUNITY EXPORTS (EUR12)											EXPORT. EXTRA COMMUNAUTAIRES (EUR12)	
J - D 1989	2556	2512	123	-	1612	-	44	203	-	194	-	75	-	305	
J - D 1990	947	930	82	-	294	-	17	130	-	161	-	57	-	206	
1989 DEC	179	174	12	-	104	-	5	16	-	20	-	4	-	18	
1990 JAN	78	78	4	-	34	-	-	12	-	4	-	5	-	19	
FEB	75	74	6	-	13	-	1	7	-	27	-	11	-	10	
MAR	79	77	6	-	19	-	2	7	-	15	-	10	-	20	
1990 DEC	53	53	8	-	21	-	-	7	-	3	-	-	-	14	
1991 JAN	57	55	4	-	16	-	2	10	-	7	-	2	-	16	
FEB	53	51	7	-	10	-	2	10	-	7	-	5	-	12	
MAR	62	60	7	-	11	-	2	10	-	14	-	5	-	13	
LIEFERUNGEN AN STAHLINDUSTRIE			DELIVERIES TO IRON/STEEL INDUSTRY											LIVR. A L'INDUSTRIE SIDERURGIQUE	
J - D 1989	47092	43948	5183	-	16131	26	2908	6769	-	5385	1476	2293	236	6685	
J - D 1990	43971	40779	5138	-	14157	19	2982	6759	-	4800	1446	2100	210	6360	
1989 DEC	3528	3260	423	-	1087	2	248	523	-	410	123	171	20	521	
1990 JAN	3741	3468	420	-	1179	2	252	618	-	422	125	172	21	530	
FEB	3629	3353	433	-	1114	2	258	598	-	419	107	150	18	530	
MAR	3899	3619	491	-	1259	2	260	589	-	460	124	164	20	530	
1990 DEC	3397	3154	365	-	1117	2	242	551	-	258	123	208	1	530	
1991 JAN	3479	3201	300	-	1147	1	268	569	-	386	96	172	10	530	
FEB	3487	3207	350	-	1125	1	270	496	-	443	106	156	10	530	
MAR	:	:	:	-	1213	1	:	:	-	442	118	189	:	530	
90 JAN-FEB	7370	6821	853	-	2293	4	510	1216	-	841	232	322	39	1060	
91 JAN-FEB	6966	6408	650	-	2272	2	538	1065	-	829	202	328	20	1060	
1991/90 %	-5,5	-6,1	-23,8	-	-0,9	-50,0	5,5	-12,4	-	-1,4	-12,9	1,9	-48,7	-	
JUENGERE BRAUNKOHL (FOERDERUNG)			BROWN COAL LIGNITE (PRODUCTION)											LIGNITE RECENT (PRODUCTION)	
J - D 1989	185031	167754	-	-	109875	49772	17277	483	6090	1534	-	-	-	-	
J - D 1990	181881	165509	-	-	107589	49787	16372	573	6000	1560	-	-	-	-	
1990 JAN	15316	14124	-	-	9138	4273	1192	82	500	131	-	-	-	-	
FEB	13754	12994	-	-	8080	4216	760	64	500	134	-	-	-	-	
MAR	15464	14078	-	-	8884	4494	1386	76	500	124	-	-	-	-	
APR	14920	13622	-	-	8887	4048	1298	64	500	123	-	-	-	-	
1991 JAN	16187	14757	-	-	10032	4000	1430	84	500	141	-	-	-	-	
FEB	15434	13995	-	-	9074	4200	1439	71	500	150	-	-	-	-	
MAR	15767	14608	-	-	9383	4500	1159	75	500	150	-	-	-	-	
APR	14743	13859	-	-	8860	4300	884	49	500	150	-	-	-	-	
90 JAN-APR	59454	54818	-	-	34989	17031	4636	286	2000	512	-	-	-	-	
91 JAN-APR	62131	57219	-	-	37349	17000	4912	279	2000	591	-	-	-	-	
1991/90 %	4,5	4,4	-	-	6,7	-0,2	6,0	-2,4	-	15,4	-	-	-	-	



2

Kohlenwasserstoffe
Hydrocarbons
Hydrocarbures

I. ROHÖL UND FEEDSTOCKS

Alle Angaben lauten auf 1 000 metrische Tonnen.

- Förderung** - Die Rohölförderung umfaßt auch die Kondensate, die bei den Rohölvorkommen auftreten, die Naturbenzine sowie andere Kondensate, die bei der Gewinnung, Reinigung und Stabilisierung von Naturgas anfallen, sofern sie in den Raffinerien umgewandelt werden.
- Einfuhren** - So wie für alle Aussenhandelsposten der Energiebilanz beruht die Ermittlung der Einfuhren auf Begriffen, wie sie für den Generalhandel üblich sind. Demnach umfassen die Einfuhren von Rohöl und Feedstock (letztere sind Mineralölerzeugnisse, die zur späteren Destillation bestimmt sind) sämtliche in das Hoheitsgebiet eines jeden Landes eingeführten Mengen, einschließlich derjenigen, die (i) zur Weiterverarbeitung für ausländische Rechnung bestimmt, (ii) vorübergehend eingeführt, (iii) auf Zollausschlußläger eingeführt, (iv) auf Spezialläger für ausländische Rechnung eingeführt, (v) aus nationalen überseeischen Landesteilen bzw. Hoheitsgebieten eingeführt sind. Nicht dazu gehören jedoch diejenigen Mengen, die im Transitwege - insbesondere durch Rohrfernleitungen - das nationale Hoheitsgebiet durchqueren. Die Angaben stammen meistens aus den Einfuhrmeldungen, die nicht unbedingt mit den Zollerkklärungen, auf die sich die Außenhandelsstatistik stützt, übereinstimmen müssen. Die Länderaufteilung der Einfuhren erfolgt nach ihrer Herkunftsbezeichnung.
- Einsatz in den Raffinerien** - Dieser Posten umfaßt den Raffineriedurchsatz an Rohöl und Feedstocks einschließlich der für fremde Rechnung verarbeiteten Mengen. Die Zahlen sind um die aus der petrochemischen Industrie stammenden Rückläufe sowie um die Wiedereinsatzerzeugnisse aus dem Raffineriekreislauf bereinigt worden.
- Ausfuhren** - Die Ausfuhren von Rohöl und Feedstocks enthalten gemäß dem Außenhandelsbegriff alle aus dem nationalen Hoheitsgebiet eines jeden Landes ausgeführten Mengen. Sie entsprechen u.a. denjenigen Mengen, die (i) im Ausland verarbeitet oder umgewandelt werden sollen, (ii) nach Verarbeitung oder Umwandlung reexportiert, (iii) nur vorübergehend exportiert, (iv) nach nationalen überseeischen Landesteilen oder Hoheitsgebieten exportiert, (v) an nationale oder ausländische, im Ausland stationierte Streitkräfte geliefert (soweit keine Geheimhaltungsvorschriften entgegenstehen) werden. Ausgeschlossen sind jedoch diejenigen Mengen, die das nationale Hoheitsgebiet im Transit durchqueren oder der Versorgung der Hochseeschifffahrt (Bunkermengen) dienen.

II. MINERALÖLERZEUGNISSE

Alle Angaben erfolgen in 1 000 metrischen Tonnen.

- Nettoerzeugung der Raffinerien** - Dieser Posten umfaßt die Raffinerieerzeugung aller Mineralölerzeugnisse (einschließlich der nicht-energetischen) mit Ausnahme des Raffinerieeigenverbrauchs und der Raffinerieverluste. Die Zahlen sind um die aus dem Raffineriekreislauf stammenden Wiedereinsatzerzeugnisse sowie um die Rückläufe aus der petrochemischen Industrie bereinigt worden. Für eine detaillierte Aufzählung der Erzeugnisse wird auf den Anhang zum Bulletin 3/1976 "Energiestatistik" verwiesen.
- Ein- und Ausfuhren Bunker** - Es gelten hierfür die Begriffsbestimmungen, die für die Einfuhren und Ausfuhren im vorherigen Kapitel I, Rohöl und Feedstocks aufgeführt worden sind.
- Betrifft ausschließlich die an die Hochseeschifffahrt aller Flaggen gelieferten Bunkermengen, und zwar einschließlich der aus Beständen der Zollausschluß- und Sonderläger entnommenen Mengen. Ausgenommen sind dagegen die Liefermengen für den Bedarf des internationalen Flugverkehrs.
- Inlands-Lieferungen** - Dieser Posten erfaßt alle in den Ländern für energetische Zwecke ausgelieferten Mengen. Dazu gehören die Umwandlungsmengen (Kraftwerke) sowie der Endverbrauch (Haushalte, Industrie, Verkehr). Der Eigenbedarf der Energieerzeuger fällt nicht hierunter. Der Verbrauch der petrochemischen Industrie wird als Nettozahl verbucht, d.h. ohne Rückläufe aus der petrochemischen Industrie. Für Frankreich enthalten die Zahlen nicht den Militärverbrauch.

III. NATURGAS

Die Angaben erfolgen in Terajoule (TJ) auf Basis des oberen Heizwertes (HO). Die monatlichen Angaben für das Vereinigte Königreich beziehen sich auf die Zeiträume von 4 oder 5 Wochen (4 Wochen bei den beiden ersten Monaten eines jeden Quartals, 5 Wochen beim letzten Quartalsmonat).

- Erzeugung** - Es handelt sich hier um gereinigtes Naturgas nach Aussonderung der im Gas enthaltenen unbrauchbaren Stoffe. Ausgeschlossen sind solche Mengen, die durch Abblasen, Fackeln und Produktionsversuche eliminiert werden; ferner die in den Lagerstätten eingepressten Mengen. Der Eigenverbrauch der Erzeuger ist eingeschlossen. Die Erzeugung von Synthesegas ist nicht enthalten.
- Ein- und Ausfuhren** - Mengen, die das nationale Hoheitsgebiet auf dem Transitwege durchqueren, insbesondere in Rohrfernleitungen, sind ausgeschlossen.
- Bruttoinlandsverbrauch an Naturgas** - Dieser Posten errechnet sich nach der Formel: $\text{Naturgaserzeugung} + \text{Einfuhren aus den Niederlanden} + \text{sonstige nicht veröffentlichte Einfuhren aus der Gemeinschaft} + \text{Einfuhren aus Drittländern} - \text{Ausfuhren an die Gemeinschaft} - \text{Ausfuhren an Drittländer (unveröffentlicht)} + \text{Bestandsveränderungen (unveröffentlicht)} = \text{Bruttoinlandsverbrauch an Naturgas}$.

I. CRUDE OIL AND FEEDSTOCKS

All data are expressed in 1000 metric tonnes

- Production** - Production of crude oil includes condensates "associated" with crude oil deposits, natural gasolines, and other condensates obtained on production, purification and stabilization of natural gas only when these materials undergo transformation in refineries.
- Imports** - As for all trade aggregates relative to the energy balance sheets, the definition of imports is based on a general trade concept. Hence imports of crude oil include all quantities of crude and feedstocks (i.e. semi refined petroleum products for further distillation; therefore for F.R. Germany imported finished petroleum products which are later retreated in refineries are excluded) imported into the national territory and therefore includes those quantities: (i) destined for treatment on behalf of other countries; (ii) only imported on a temporary basis; (iii) imported and deposited in uncleared bonded warehouses; (iv) imported and placed in special warehouses on behalf of foreign countries; (v) imported from regions and/or from territories overseas under national sovereignty. However, those quantities passing through the national territory in transit, mainly via oil-pipelines, are excluded. The data is generally based on direct declarations submitted by importers and may differ from data supplied by the customs services and published in the foreign trade statistics. The breakdown of imports by country is given by the country of origin of the product.
- Transformation input** - This aggregate covers the total quantities of crude oil, feedstocks and petroleum products treated or retreated in refineries including those quantities destined for treatment on behalf of other countries. The data is net of backflows of petroleum products from petrochemical installations for re-distillation and also net of petroleum products recycled within refineries.
- Exports** - Exports of crude oil and feedstocks similarly follow a general trade definition and cover all quantities exported from the national territory and therefore include those quantities: (i) destined to undergo treatment of transformation abroad, (ii) re-exported after treatment or transformation, (iii) exported on a temporary basis, (iv) exported to regions or territories overseas under national sovereignty, (v) supplied to national or foreign troops stationed abroad (in so far as secrecy permits). Quantities passing through the national territory in transit or which serve to supply bunkers of sea going ships, are not included.

II. PETROLEUM PRODUCTS

All data are expressed in 1 000 metric tonnes.

- Net production** - This aggregate covers the refinery production of all petroleum products (including products for non-energy use), net of refinery own consumption and losses. The data is also net of recycled products within refineries and backflows from the petrochemical industry. For the definitions of petroleum products see "Energy statistics" supplement - Bulletin 3/1976.
- Imports and Exports** - These are defined in the same way as for the imports and exports of "crude oil and feedstocks" listed above. For F.R. Germany imports of petroleum products include quantities intended for retreatment in refineries.
- Bunkers** - This represents the deliveries to bunkers of sea-going vessels of all flags, including those quantities deposited in uncleared bonded warehouses and in special warehouses. However, deliveries for the needs of international air traffic are excluded (these are included in inland deliveries).
- Inland deliveries** - These are the total quantities of petroleum products delivered in the national territory for both energy and non-energy use. Included, therefore, are deliveries of all products for transformation to other forms of energy (e.g. to electrical power stations) and for final consumption (deliveries to households, industry or for transport). The energy producer's own consumption is not included. Deliveries to the petrochemical industry are accounted for on a net basis (i.e. net of backflows from the petrochemical industry). For France, deliveries for military consumption are not included.

III. NATURAL GAS

All data are expressed in Terajoules (TJ) on the basis of gross calorific value (GCV). The United Kingdom monthly data refers to periods of 4 or 5 weeks (4 weeks for the first two months of each quarter, 5 for the last month).

- Production** - Covers only purified natural gas after removal of inert matter contained in the gas. The amounts indicated are those after deduction of quantities used for blow-offs, flaring, production tests and the amounts reinjected into the strata. The producer's own consumption is included. The production of substitute natural gas is not included.
- Imports/Exports** - Quantities passing through the national territory in transit are excluded (mainly through gas pipelines).
- Gross Inland** - This series is calculated as follows : **Consumption** Production of natural gas + imports from the Netherlands + other imports from the Community (not shown) + imports from third party countries - exports to the Community and exports to third party countries (not shown) + stock change (not shown).

I. PETROLE BRUT ET FEEDSTOCKS

Toutes les données sont exprimées en 1000 tonnes métriques.

- Production** - La production de pétrole brut comprend les condensats "associés" dans les gisements de pétrole brut, les essences naturelles et d'autres condensats obtenus lors de la production, de l'épuration et de la stabilisation du gaz naturel, seulement dans les cas où ces produits subissent une transformation dans les raffineries.
- Importations** - Comme pour tous les agrégats du commerce extérieur relatifs au bilan d'énergie, la définition des importations repose sur le concept de commerce général. Ainsi, les importations de pétrole brut et de feedstocks (produits pétroliers semi-raffinés destinés à une distillation ultérieure dont sont exclues les importations de produits pétroliers destinés à un retraitement en R.F. d'Allemagne), englobent toutes les quantités importées dans le territoire national, y compris les quantités : (i) destinées au traitement à façon pour compte étranger, (ii) importées à titre temporaire, (iii) importées et mises en entrepôts hors douane, (iv) importées et mises en entrepôts spéciaux pour compte étranger, (v) importées en provenance de régions ou de territoires d'outre-mer sous la souveraineté nationale. Ne sont cependant pas comprises les quantités qui traversent le territoire national en transit, notamment par oléoducs. Les données sont, en général, fondées sur les déclarations des importateurs et peuvent de ce fait différer des données douanières, publiées dans les statistiques du commerce extérieur. La ventilation des importations par pays suit la notion d'origine des produits.
- Entrées en transformation** - Cet agrégat englobe toutes les quantités de pétrole brut, de feedstocks et de produits pétroliers à retraiter, entrées en traitement dans les raffineries (y compris le traitement à façon pour le compte étranger). Les chiffres sont nets des restitutions de produits pétroliers en provenance de l'industrie pétrochimique, ainsi que des produits pétroliers recyclés à l'intérieur des raffineries.
- Exportations** - Les exportations de pétrole brut et de feedstocks suivent la notion de commerce général et couvrent donc toutes les quantités exportées à partir du territoire national. Elles comprennent entre autres les quantités : (i) destinées à subir un traitement ou une transformation à l'étranger, (ii) réexportées après traitement ou transformation; (iii) exportées à titre temporaire; (iv) exportées à destination de régions ou de territoires d'outre-mer sous la souveraineté nationale; (v) fournies aux troupes nationales ou étrangères stationnées à l'étranger (dans la mesure où des dispositions concernant le secret ne s'y opposent pas). Ne sont cependant pas comprises les quantités qui traversent le territoire national en transit ou qui sont destinées au soutage des navires de haute mer.

II. PRODUITS PETROLIERS

Toutes les données sont exprimées en 1 000 tonnes métriques.

- Production nette** - Cet agrégat représente la production en raffineries de tous les produits pétroliers (y compris les produits à usage non énergétique), à l'exclusion de la consommation propre de raffineries et des pertes de raffinage. Les chiffres sont nets des produits recyclés à l'intérieur de l'industrie pétrochimique. Pour la définition des produits pétroliers, voir le document ad hoc paru en supplément au bulletin 3/1976 "Statistiques de l'énergie".
- Importations et Exportations** - Définies par analogie aux importations/exportations de pétrole brut et de feedstocks ci-dessus. Les importations totales de produits pétroliers en R.F. d'Allemagne comprennent les quantités à retraiter en raffinerie.
- Soutes** - Concerne l'approvisionnement des navires de haute mer, quel que soit leur pavillon, y compris les quantités prélevées dans les entrepôts hors douane et dans les entrepôts spéciaux. Sont exclues les fournitures pour les besoins du trafic aérien international (sont incluses dans les livraisons intérieures).
- Livraisons** - Cet agrégat correspond au total des quantités livrées dans le pays pour l'ensemble des usages énergétiques et non-énergétiques. Cette rubrique englobe les livraisons pour transformations (aux centrales électriques) et pour consommation "finale" (livraisons aux foyers domestiques, aux industries ou pour le transport). La consommation propre des producteurs d'énergie n'est pas comprise. Les livraisons à l'industrie pétrochimique sont comptabilisées sur une base nette (c.à.d. nette des produits restitués par l'industrie pétrochimique). Pour la France, les chiffres ne comprennent pas la consommation militaire.

III. GAZ NATUREL

Les données sont exprimées en Terajoules (TJ) - sur la base du pouvoir calorifique supérieur (PCS). Les données mensuelles du Royaume-Uni concernent des périodes de 4 ou 5 semaines (4 semaines pour les deux premiers mois de chaque trimestre et 5 pour le dernier mois).

- Production** - Ne concerne que le gaz naturel épuré après élimination des matières inertes contenues dans le gaz. Les chiffres indiqués sont ceux relevés après déduction des quantités utilisées pour les lâchers, les brûlés à la torche, les essais de production et des quantités réinjectées dans le gisement. La consommation propre des producteurs est incluse. La production de gaz naturel de substitution n'est pas incluse.
- Importations/Exportations** - Les quantités qui traversent le territoire national en transit (par exemple par gazoduc) sont exclues.
- Consommation intérieure brute** - Cet agrégat est calculé à partir de la formule suivante : production de gaz naturel + importations en Pays-Bas + autres importations en provenance de la Communauté (non-publié) + importations en provenance des pays tiers - exportations vers la Communauté et exportations vers pays tiers (non-publié) + variations des

Rohoel & Mineraloelerzeug. **Pétrole brut & prod. pétroliers**
Crude oil & petroleum products
Nettoeinfuhren **Net imports** **Importations nettes**

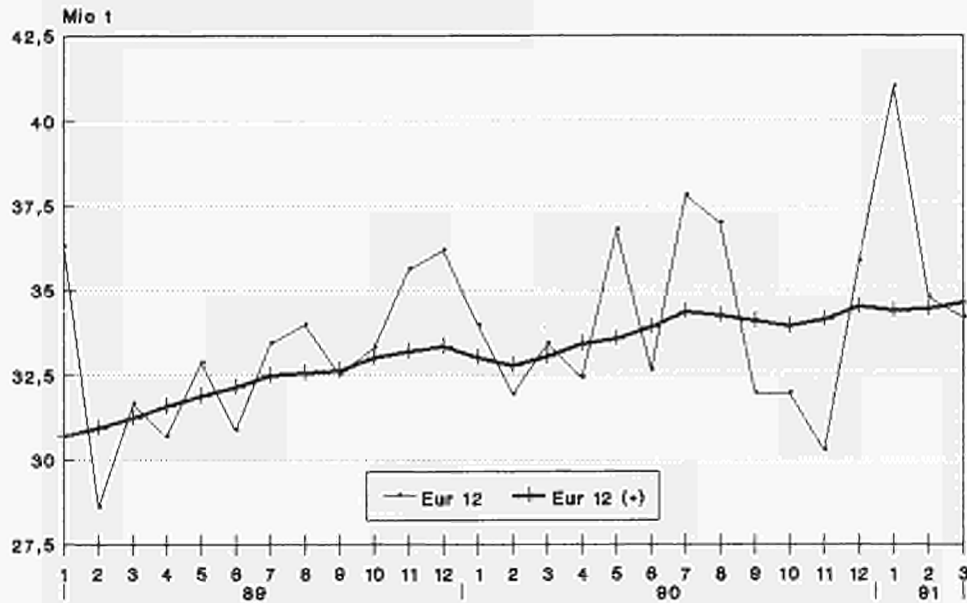

(+) 12 months moving total

Rohoel & Mineraloelerzeug. **Pétrole brut & prod. pétroliers**
Crude oil & petroleum products
Nettoeinfuhren **Net imports** **Importations nettes**

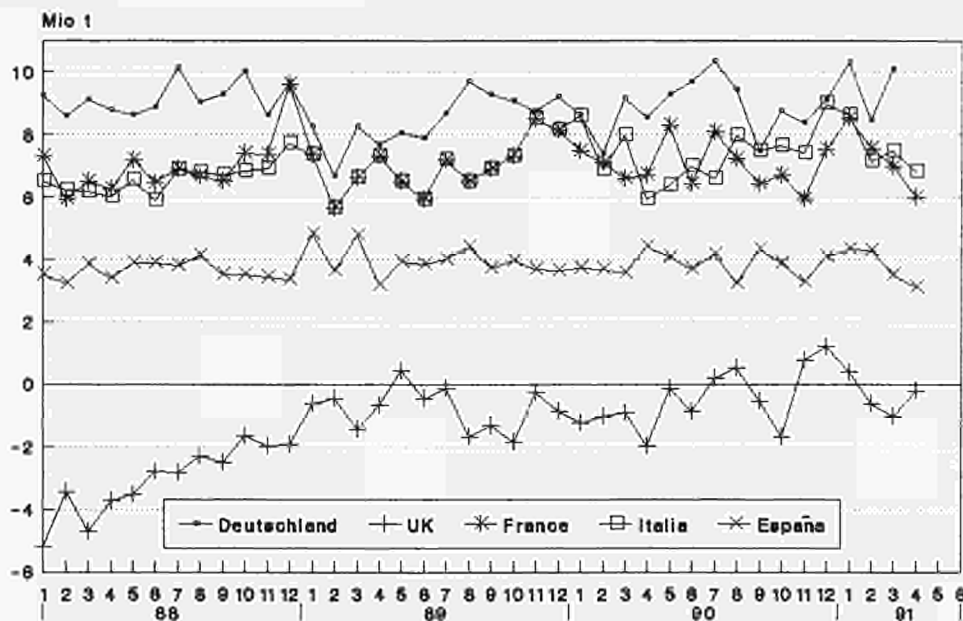

Source: Eurostat

Rohoel

Crude Oil

Pétrole brut

Eur 12

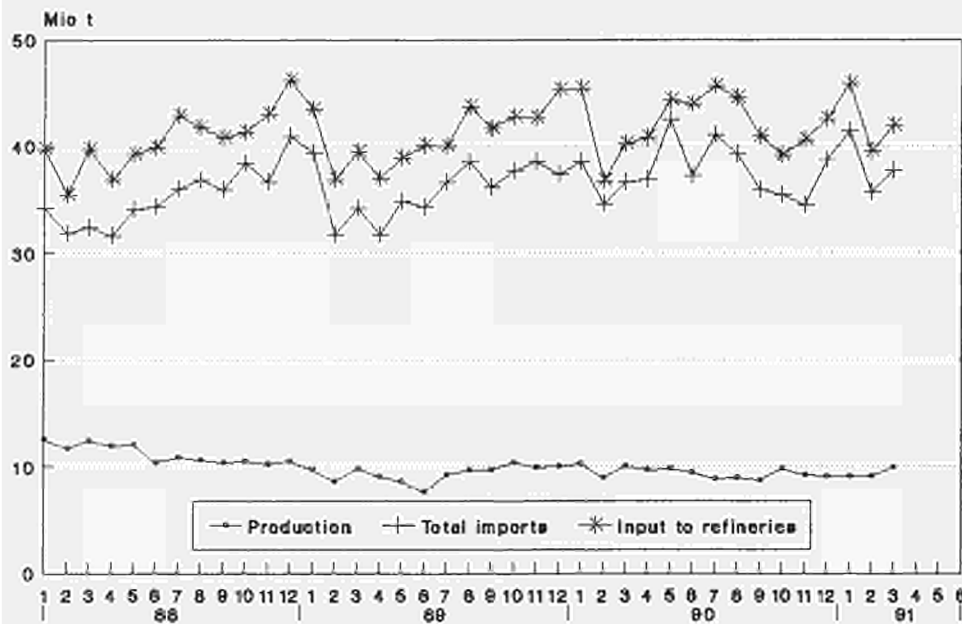

Source: Eurostat

Mineraleoelerzeugnisse

Produits pétroliers

Petroleum products

Net production of refineries

Eur 12

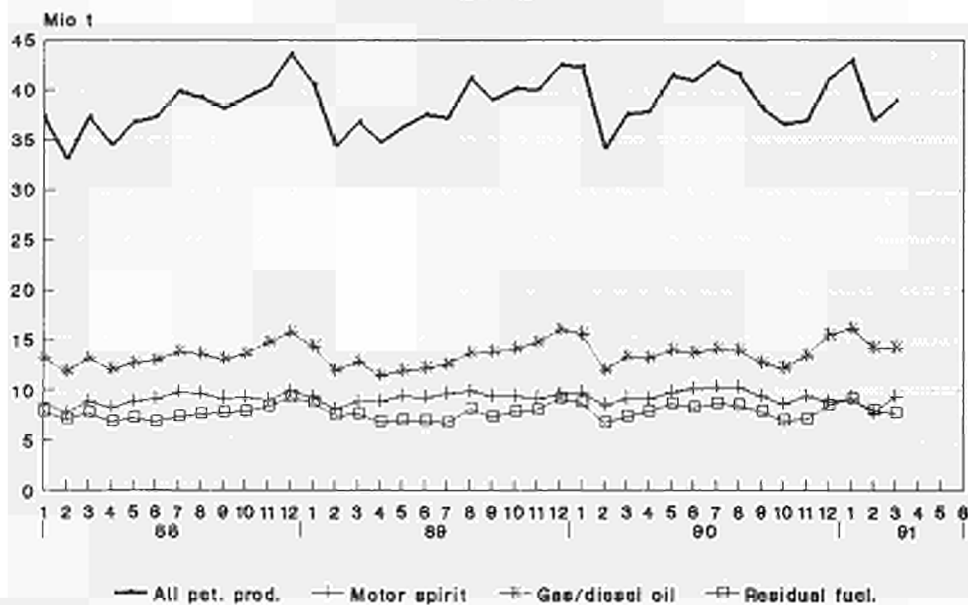

Source: Eurostat

		EUR 12	EUR 10	BELGIQUE	DANMARK	B. R. DEUTSCHLAND	ELLAS	ESPAÑA	FRANCE	IRELAND	ITALIA	LUXEMBOURG	NEDERLAND	PORTUGAL	UNITED KINGDOM
ROHOEL UND FEEDSTOCKS		CRUDE OIL AND FEEDSTOCKS								PETROLE BRUT ET SEMI RAFFINE					
1000 T		1000 T								1000 T					
FOERDERUNG		PRODUCTION								PRODUCTION					
J - D 1989	111939	110901	-	5530	3792	906	1038	3243	-	4355	-	3814	-	89261	
J - D 1990	112562	111767	-	5995	3595	825	795	3023	-	4753	-	3976	-	89600	
1990 JAN	10267	10185	-	474	298	80	82	276	-	408	-	367	-	8282	
FEB	8998	8930	-	447	263	64	68	239	-	433	-	326	-	7158	
MAR	10063	9995	-	464	304	68	68	275	-	376	-	366	-	8142	
APR	9678	9615	-	482	337	58	63	255	-	377	-	351	-	7755	
1991 JAN	9016	8954	-	565	256	78	62	248	-	470	-	333	-	7004	
FEB	9095	9034	-	513	264	68	61	219	-	278	-	297	-	7395	
MAR	9963	9879	-	567	317	76	84	248	-	374	-	328	-	7969	
APR	:	:	-	508	:	73	88	243	-	379	-	:	-	5937	
90 JAN-MAR	29328	29110	-	1385	865	212	218	790	-	1217	-	1059	-	23582	
91 JAN-MAR	28074	27867	-	1645	837	222	207	715	-	1122	-	958	-	22368	
1991/90 %	-4,3	-4,3	-	18,8	-3,2	4,7	-5,0	-9,5	-	-7,8	-	-9,5	-	-5,1	
GESAMTEINFUHREN		TOTAL IMPORTS								IMPORTATIONS TOTALES					
ROHOEL UND FEEDSTOCKS		CRUDE OIL AND FEEDSTOCKS								PETROLE BRUT ET SEMI RAFFINE					
J - D 1989	431279	369508	29670	5226	66152	15295	51486	72482	1575	78393	-	51122	10285	49593	
J - D 1990	451463	386576	28999	4673	71882	15775	53686	75947	1925	85646	-	49015	11201	52714	
1990 JAN	38380	32606	2496	399	6084	1136	4501	6298	129	7607	-	3983	1193	4554	
FEB	34365	29424	2126	370	5267	1418	4092	5926	126	6132	-	3979	849	4080	
MAR	36757	31896	2696	100	6255	1908	3860	5665	128	6556	-	3374	1001	5214	
APR	36947	31189	2778	437	5675	1583	4782	5791	132	6687	-	4307	976	3799	
1991 JAN	41410	35528	2791	581	(6690)	1171	4602	6884	129	7325	-	4909	1280	5048	
FEB	35720	30472	2648	583	(5350)	889	4607	6057	192	6406	-	4562	641	3785	
MAR	37761	32822	2710	425	(6604)	1285	4058	6684	130	7055	-	3814	881	4115	
APR	:	:	:	233	:	1368	3517	6257	135	6377	-	:	399	5152	
90 JAN-MAR	109502	94006	7318	869	17606	4462	12453	17889	383	20295	-	11336	3043	13848	
91 JAN-MAR	114891	98822	8149	1589	(18644)	3345	13267	19625	451	20786	-	13285	2802	12948	
1991/90 %	4,9	5,1	11,4	82,9	5,9	-25,0	6,5	9,7	17,8	2,4	-	17,2	-7,9	-6,5	
ROHOEL		CRUDE OIL								PETROLE BRUT					
J - D 1989	390948	331732	24798	4325	66152	13687	49466	65216	1508	66531	-	51122	9750	38393	
J - D 1990	413171	351821	25090	4017	71882	14482	50741	69932	1919	73740	-	49015	10609	41744	
1990 JAN	36238	30659	2176	338	6084	1071	4409	5918	129	7057	-	3983	1170	3903	
FEB	31563	26917	1878	280	5267	1378	3867	5589	126	5172	-	3979	779	3248	
MAR	33504	28959	2598	81	6255	1906	3562	4874	128	5574	-	3374	983	4169	
APR	33737	28339	2417	340	5675	1425	4445	5132	130	5774	-	4307	953	3139	
1991 JAN	38985	33281	2566	511	(6690)	959	4496	6633	129	6651	-	4909	1208	4233	
FEB	33751	28616	2443	544	(5350)	743	4540	5778	192	5682	-	4562	595	3322	
MAR	35435	30684	2451	369	(6604)	1087	3892	6514	130	6296	-	3814	859	3419	
APR	:	:	:	213	:	1329	3407	5476	130	5295	-	:	343	4067	
FEEDSTOCKS		FEEDSTOCKS								PETROLE SEMI RAFFINE					
J - D 1989	40331	37776	4872	901	-	1608	2020	7266	67	11862	-	-	535	11200	
J - D 1990	38292	34755	3909	656	-	1293	2945	6015	6	11906	-	-	592	10970	
1990 JAN	2142	2027	320	61	-	65	92	380	-	550	-	-	23	651	
FEB	2802	2507	248	90	-	40	225	337	-	960	-	-	70	832	
MAR	3253	2937	98	19	-	2	298	791	-	982	-	-	18	1045	
APR	3210	2850	361	97	-	158	337	659	2	913	-	-	23	660	
1991 JAN	2425	2247	225	70	-	212	106	251	-	674	-	-	72	815	
FEB	1969	1856	205	39	-	146	67	279	-	724	-	-	46	463	
MAR	2326	2138	259	56	-	198	166	170	-	759	-	-	22	696	
APR	:	:	:	20	-	39	110	781	5	1082	-	-	56	1085	
ROHOEL UND FEEDSTOCKS		CRUDE OIL AND FEEDSTOCKS								PETROLE BRUT ET SEMI RAFFINE					
INNERGEMEINSCHAFTLICHE EINFUHREN (EUR12)		INTRA COMMUNITY IMPORTS (EUR12)								IMPORT. INTRA COMMUNAUTAIRES (EUR12)					
J - D 1989	35132	3080	350	14516	1	1358	4714	1454	219	-	-	4152	775	4513	
J - D 1990	39382	3145	1000	15120	-	2112	6707	1493	763	-	-	4366	510	4166	
1990 JAN	3339	283	51	1422	-	108	419	129	3	-	-	469	69	386	
FEB	3055	232	108	1087	-	91	321	126	140	-	-	462	-	488	
MAR	3258	202	-	1245	-	160	748	128	-	-	-	351	68	356	
APR	3437	258	150	1192	-	320	569	132	-	-	-	491	-	325	
1991 JAN	:	241	188	:	16	42	666	65	124	-	-	656	69	464	
FEB	:	144	67	:	-	215	585	63	130	-	-	642	137	454	
MAR	:	329	69	:	-	302	947	64	150	-	-	529	-	422	
APR	:	:	-	:	-	232	533	71	66	-	-	:	-	512	
EINFUHREN AUS VEREINIGTEM KOENIGREICH		IMPORTS FROM UNITED KINGDOM								IMPORT. EN PROVENANCE DU ROYAUME-UNI					
J - D 1989	25937	24790	1676	153	14462	-	372	2879	1409	203	-	4008	775	-	
J - D 1990	30359	28882	1718	972	14874	-	967	4844	1489	643	-	4342	510	-	
1990 JAN	2713	2575	168	51	1422	-	69	336	129	-	-	469	69	-	
FEB	2271	2271	168	108	1087	-	-	180	126	140	-	462	-	-	
MAR	2529	2411	122	-	1245	-	50	565	128	-	-	351	68	-	
APR	2660	2475	149	122	1192	-	185	401	132	-	-	479	-	-	
1991 JAN	:	:	114	188	:	-	-	597	65	101	-	656	69	-	
FEB	:	:	20	67	:	-	184	402	63	86	-	642	137	-	
MAR	:	:	155	69	:	-	237	859	64	133	-	529	-	-	
APR	:	:	:	:	:	-	221	275	66	63	-	:	-	-	

		EUR	EUR	BELGI- QUE	DANMARK	DEUTSCH- LAND	B. R. ELLAS	ESPAÑA	FRANCE	IRELAND	ITALIA	LUXEM- BOURG	NEDER- LAND	PORTU- GAL	UNITED KINGDOM
		1 2	1 0	BELGIE	DANMARK	DEUTSCH- LAND	B. R. ELLAS	ESPAÑA	FRANCE	IRELAND	ITALIA	LUXEM- BOURG	NEDER- LAND	PORTU- GAL	UNITED KINGDOM
ROHOEL UND FEEDSTOCKS EINFUHREN 1000 T				CRUDE OIL AND FEEDSTOCKS IMPORTS 1000 T						PETROLE BRUT ET SEMI RAFFINE IMPORTATIONS 1000 T					
AUSSERGEMEINSCHAFTLICHE EINFUHREN(EUR12)				EXTRA COMMUNITY IMPORTS (EUR12)						IMPORT. EXTRA COMMUNAUTAIRES (EUR12)					
J - D 1989	396387	26589	4883	51632	15294	50128	67771	119	78172	-	46964	9754	45081		
J - D 1990	411634	25852	3672	56895	15734	51200	69258	432	84886	-	44493	10682	48530		
1990 JAN	35045	2215	347	4663	1136	4393	5879	-	7604	-	3515	1124	4169		
FEB	31343	1894	263	4214	1418	4002	5606	-	5992	-	3518	849	3587		
MAR	33501	2494	100	5010	1908	3700	4919	-	6556	-	3023	933	4858		
APR	33506	2518	287	4483	1583	4462	5223	-	6687	-	3815	977	3471		
1991 JAN	:	2549	394	:	1155	4560	6218	64	7201	-	4254	1211	4584		
FEB	:	2504	516	:	889	4392	5472	129	6276	-	3921	504	3330		
MAR	:	2381	356	:	1285	3756	5736	66	6905	-	3285	881	3692		
APR	:	:	233	:	1368	3285	5724	64	6311	-	:	399	4642		
90 JAN-MAR	99889	6603	710	13887	4462	12095	16404	-	20152	-	10056	2906	12614		
91 JAN-MAR	:	7434	1266	:	3329	12708	17426	259	20382	-	11460	2596	11606		
1991/90 %	:	12,6	78,3	:	-25,4	5,1	6,2	-	1,1	-	14,0	-10,7	-8,0		
EINFUHREN AUS WESTL. HEMISPHERE				IMPORTS FROM THE WESTERN HEMISPHERE						IMPORT. EN PROV. HEMISPHERE OCCIDENTAL					
J - D 1989	23438	12402	1162	15	4696	-	10641	3177	-	307	-	868	395	2177	
J - D 1990	25522	13106	1012	-	5025	-	11885	2947	-	492	-	956	531	2674	
1990 JAN	1611	481	-	-	284	-	998	-	-	-	-	-	132	197	
FEB	1627	726	64	-	149	-	901	403	-	-	-	38	-	72	
MAR	1963	991	63	-	454	-	840	30	-	28	-	130	132	286	
APR	1728	777	129	-	145	-	951	296	-	-	-	64	-	143	
1991 JAN	:	:	122	-	:	-	1176	28	-	188	-	62	131	-	
FEB	:	:	135	-	:	-	1469	252	-	167	-	32	-	366	
MAR	:	:	106	-	:	-	641	436	-	89	-	157	123	252	
APR	:	:	:	-	:	-	1228	60	-	-	-	:	-	181	
EINFUHREN AUS AFRIKA				IMPORTS FROM AFRICA						IMPORTATIONS EN PROVENANCE D'AFRIQUE					
J - D 1989	115300	93790	2710	-	20851	3831	17093	17231	-	35710	-	9768	4417	3689	
J - D 1990	131925	107022	2663	-	23009	3675	19160	21208	-	41027	-	9153	5743	6287	
1990 JAN	10054	8205	177	-	1901	308	1477	1503	-	3400	-	622	372	294	
FEB	10301	8109	48	-	1659	349	1657	1585	-	3506	-	429	535	533	
MAR	11147	9112	339	-	1930	321	1457	1642	-	3439	-	556	578	885	
APR	9655	7779	186	-	1822	244	1425	1378	-	3100	-	595	451	454	
1991 JAN	:	:	363	-	:	466	1802	2013	-	3271	-	1233	632	817	
FEB	:	:	303	-	:	307	1727	2220	-	2720	-	1151	335	377	
MAR	:	:	215	-	:	349	2257	1727	-	3703	-	1024	389	313	
APR	:	:	:	-	:	480	1340	1368	-	3614	-	:	218	365	
EINFUHREN AUS DEM NAHEN U. MITTL. OSTEN				IMPORTS FROM THE NEAR AND MIDDLE EAST						IMPORT. EN PROV. PROCHE ET MOYEN ORIENT					
J - D 1989	161063	140957	14309	2725	14814	9098	16140	31639	-	26667	-	28668	3966	13037	
J - D 1990	161617	144210	12462	1638	16678	10487	13801	32170	-	29815	-	27653	3606	13307	
1990 JAN	16097	14124	1183	119	1511	643	1450	3223	-	3431	-	2346	523	1668	
FEB	12687	11545	981	102	1383	1048	898	2940	-	1659	-	2388	244	1044	
MAR	13463	12300	1400	-	1896	1403	958	1816	-	2272	-	1883	205	1630	
APR	13886	11902	1396	106	1481	1052	1482	2167	-	2128	-	2474	502	1098	
1991 JAN	:	:	1155	103	:	607	1467	3656	-	2772	-	2337	376	986	
FEB	:	:	1209	112	:	498	1113	2251	-	2502	-	2098	123	733	
MAR	:	:	1197	96	:	794	764	2935	-	2127	-	1649	347	932	
APR	:	:	:	-	:	800	620	3837	-	2006	-	:	125	944	
EINFUHREN AUS OSTEUROPA				IMPORTS FROM EASTERN EUROPE						IMPORT. EN PROVENANCE D'EUROPE ORIENTALE					
J - D 1989	47467	41217	4198	776	5853	2274	5880	7006	119	14787	-	2368	370	3836	
J - D 1990	45566	39310	4737	602	5347	1339	6256	6447	36	12955	-	2490	-	5357	
1990 JAN	3337	2892	499	60	517	183	445	305	-	769	-	186	-	373	
FEB	3050	2505	217	90	461	20	545	504	-	753	-	124	-	336	
MAR	3055	2613	231	19	243	183	442	550	-	809	-	199	-	379	
APR	4785	4184	546	97	550	287	601	489	-	1401	-	259	-	555	
1991 JAN	:	:	371	68	:	78	108	161	-	944	-	283	-	500	
FEB	:	:	335	39	:	84	75	223	-	848	-	80	-	119	
MAR	:	:	166	56	:	142	88	46	-	936	-	72	-	322	
APR	:	:	:	20	:	88	39	106	-	691	-	:	-	451	
EINFUHREN AUS ANDEREN DRITTEN LAENDERN				IMPORTS FROM OTHER THIRD-PARTY COUNTRIES						IMPORT. EN PROV. D'AUTRES PAYS TIERS					
J - D 1989	49119	48139	4210	1367	5418	91	374	8718	-	701	-	5292	606	22342	
J - D 1990	47004	46104	4978	1432	6836	233	98	6486	396	597	-	4241	802	20905	
1990 JAN	3946	3826	356	168	450	2	23	848	-	4	-	361	97	1637	
FEB	3678	3607	584	71	562	1	174	-	-	74	-	539	70	1602	
MAR	3873	3852	461	81	487	1	3	881	-	8	-	255	18	1678	
APR	3452	3425	261	84	485	-	3	893	-	58	-	423	24	1221	
1991 JAN	:	:	538	223	:	4	7	360	64	26	-	339	72	2281	
FEB	:	:	522	365	:	-	8	526	129	39	-	560	46	1735	
MAR	:	:	697	204	:	-	6	592	66	50	-	383	22	1873	
APR	:	:	:	213	:	-	58	353	64	-	-	:	56	2701	
EINFUHREN AUS MEXIKO				IMPORTS FROM MEXICO						IMPORTATIONS EN PROVENANCE DU MEXIQUE					
J - D 1989	14902	4451	300	-	273	-	10187	2566	-	-	-	424	264	888	
J - D 1990	17084	4818	373	-	415	-	11735	2494	-	188	-	426	531	922	
1990 JAN	1268	138	-	-	-	-	998	-	-	-	-	-	132	138	
FEB	1274	373	-	-	-	-	901	373	-	-	-	-	-	-	
MAR	1253	349	63	-	-	-	772	-	-	-	-	130	132	156	
APR	1277	326	60	-	14	-	951	235	-	-	-	17	-	-	
1991 JAN	:	:	22	-	:	-	1119	-	-	188	-	26	131	-	
FEB	:	:	24	-	:	-	1469	252	-	121	-	31	-	139	
MAR	:	:	-	-	:	-	615	376	-	-	-	5	123	80	
APR	:	:	:	-	:	-	1168	-	-	-	-	:	-	73	

		EUR	EUR	BELGI- QUE	DANMARK	B. R. DEUTSCH LAND	ELLAS	ESPAÑA	FRANCE	IRELAND	ITALIA	LUXEM- BOURG	NEDER- LAND	PORTU- GAL	UNITED KINGDOM
		1	2	0											
ROHOEL UND FEEDSTOCKS EINFUHREN 1000 T				CRUDE OIL AND FEEDSTOCKS IMPORTS 1000 T								PETROLE BRUT ET SEMI RAFFINE IMPORTATIONS 1000 T			
EINFUHREN AUS VENEZUELA				IMPORTS FROM VENEZUELA								IMPORTATIONS EN PROVENANCE DU VENEZUELA			
J - D 1989	7554	7497	862	-	4423	-	57	515	-	307	-	444	-	946	
J - D 1990	8039	7866	636	-	4579	-	173	453	-	304	-	384	-	1510	
1990 JAN	343	343	-	-	284	-	-	-	-	-	-	-	-	59	
FEB	338	338	64	-	149	-	-	30	-	-	-	38	-	57	
MAR	642	642	-	-	454	-	-	30	-	28	-	-	-	130	
APR	441	441	69	-	131	-	-	61	-	-	-	47	-	133	
1991 JAN	:	:	100	-	:	-	31	28	-	-	-	36	-	-	
FEB	:	:	111	-	:	-	-	-	-	46	-	1	-	227	
MAR	:	:	93	-	:	-	-	60	-	89	-	152	-	120	
APR	:	:	:	-	:	-	60	60	-	-	-	:	-	76	
EINFUHREN AUS ALGERIEN				IMPORTS FROM ALGERIA								IMPORTATIONS EN PROVENANCE D'ALGERIE			
J - D 1989	19534	17101	624	-	4030	-	1879	2668	-	4984	-	3435	554	1360	
J - D 1990	20251	17326	293	-	3494	460	1788	3071	-	4720	-	3679	1137	1609	
1990 JAN	1342	1130	34	-	373	-	152	229	-	207	-	172	60	115	
FEB	1669	1412	43	-	343	78	102	84	-	439	-	314	155	111	
MAR	1902	1588	1	-	279	78	204	428	-	339	-	313	110	150	
APR	1584	1224	13	-	324	-	202	162	-	311	-	282	158	132	
1991 JAN	:	:	-	-	:	-	85	158	-	524	-	251	-	85	
FEB	:	:	20	-	:	-	152	237	-	237	-	348	134	77	
MAR	:	:	37	-	:	-	105	237	-	305	-	305	-	104	
APR	:	:	:	-	:	24	174	231	-	279	-	:	136	45	
EINFUHREN AUS LIBYEN				IMPORTS FROM LIBYA								IMPORTATIONS EN PROVENANCE DE LIBYE			
J - D 1989	42569	38249	1379	-	11094	2669	4242	2685	-	18529	-	674	78	1219	
J - D 1990	51604	45076	1417	-	11493	2521	5591	2972	-	24632	-	321	937	1720	
1990 JAN	4021	3447	86	-	1048	167	384	190	-	1815	-	83	190	58	
FEB	4068	3574	-	-	943	271	494	266	-	1948	-	-	-	146	
MAR	4296	3770	241	-	977	243	526	418	-	1760	-	-	-	131	
APR	4104	3562	168	-	1108	244	467	181	-	1832	-	-	75	29	
1991 JAN	:	:	153	-	:	340	343	178	-	1862	-	-	-	126	
FEB	:	:	235	-	:	307	558	436	-	1609	-	-	-	110	
MAR	:	:	156	-	:	271	575	243	-	2341	-	-	-	-	
APR	:	:	:	-	:	379	231	504	-	2282	-	:	82	149	
EINFUHREN AUS AEGYPTEN				IMPORTS FROM EGYPT								IMPORTATIONS EN PROVENANCE D'EGYPTE			
J - D 1989	11765	10144	79	-	598	483	749	1540	-	7234	-	83	872	127	
J - D 1990	10834	9526	-	-	391	499	447	1059	-	6456	-	237	861	884	
1990 JAN	1061	939	-	-	-	71	-	74	-	640	-	154	122	-	
FEB	948	825	-	-	-	-	-	135	-	542	-	-	123	148	
MAR	1117	1117	-	-	51	-	-	-	-	583	-	-	-	483	
APR	876	754	-	-	-	-	122	-	-	600	-	-	-	154	
1991 JAN	:	:	-	-	:	104	120	-	-	282	-	191	244	24	
FEB	:	:	-	-	:	-	-	130	-	312	-	-	-	-	
MAR	:	:	-	-	:	78	128	-	-	423	-	-	123	-	
APR	:	:	:	-	:	77	-	46	-	666	-	:	-	48	
EINFUHREN AUS NIGERIA				IMPORTS FROM NIGERIA								IMPORTATIONS EN PROVENANCE DU NIGERIA			
J - D 1989	25901	13958	50	-	4747	-	9327	3197	-	2270	-	2839	2616	855	
J - D 1990	26648	15258	347	-	6127	-	9129	3111	-	1294	-	2508	2261	1871	
1990 JAN	2032	1285	36	-	480	-	747	363	-	195	-	90	-	121	
FEB	2131	873	5	-	357	-	1004	254	-	129	-	-	254	128	
MAR	1914	1091	-	-	540	-	482	241	-	66	-	123	341	121	
APR	1544	785	5	-	390	-	634	121	-	79	-	66	125	124	
1991 JAN	:	:	208	-	:	-	1129	711	-	291	-	513	291	557	
FEB	:	:	48	-	:	-	772	458	-	324	-	378	201	190	
MAR	:	:	-	-	:	-	1339	280	-	246	-	502	176	131	
APR	:	:	:	-	:	-	895	20	-	168	-	:	-	123	
EINFUHREN AUS GABUN				IMPORTS FROM GABON								IMPORTATIONS EN PROVENANCE DU GABON			
J - D 1989	799	799	41	-	-	-	-	-	-	-	-	758	-	-	
J - D 1990	1366	1191	-	-	230	125	175	-	-	-	-	836	-	-	
1990 JAN	125	125	-	-	-	-	-	-	-	-	-	125	-	-	
FEB	46	46	-	-	-	-	-	-	-	-	-	46	-	-	
MAR	182	120	-	-	-	-	62	-	-	-	-	120	-	-	
APR	120	120	-	-	-	-	-	-	-	-	-	120	-	-	
1991 JAN	:	:	-	-	:	-	-	-	-	117	-	121	-	-	
FEB	:	:	-	-	:	-	-	-	-	-	-	49	-	-	
MAR	:	:	-	-	:	-	-	-	-	184	-	217	-	-	
APR	:	:	:	-	:	-	-	-	-	-	-	:	-	-	
EINFUHREN AUS IRAK				IMPORTS FROM IRAQ								IMPORTATIONS EN PROVENANCE D'IRAK			
J - D 1989	30256	23765	2287	-	401	2388	5334	6078	-	6286	-	4890	1157	1445	
J - D 1990	20972	16922	1440	-	151	1838	3121	3009	-	3426	-	5735	929	1323	
1990 JAN	2447	1932	175	-	62	216	253	144	-	640	-	695	262	-	
FEB	3084	2585	225	-	-	507	499	982	-	134	-	737	-	-	
MAR	2614	2203	144	-	79	352	411	226	-	660	-	641	-	101	
APR	2640	1955	233	-	9	288	421	267	-	452	-	706	264	-	
1991 JAN	:	:	-	-	:	-	-	-	-	-	-	-	-	-	
FEB	:	:	-	-	:	-	-	-	-	-	-	-	-	-	
MAR	:	:	-	-	:	-	-	-	-	-	-	-	-	-	
APR	:	:	:	-	:	-	-	-	-	-	-	:	-	-	

	EUR	EUR	BELGI-	B. R.	ELLAS	ESPANA	FRANCE	IRELAND	ITALIA	LUXEM-	NEDER-	PORTU-	UNITED	
	1 2	1 0	BELGIE	LAND						BOURG	LAND	GAL	KINGDOM	
ROHOEL UND FEEDSTOCKS EINFUHREN 1000 T				CRUDE OIL AND FEEDSTOCKS IMPORTS 1000 T					PETROLE BRUT ET SEMI RAFFINE IMPORTATIONS 1000 T					
EINFUHREN AUS IRAN				IMPORTS FROM IRAN					IMPORTATIONS EN PROVENANCE D'IRAN					
J - D 1989	46825	39855	8593	-	2049	3935	6355	7899	-	6019	-	8208	615	3152
J - D 1990	54312	47564	7872	-	2745	6637	5875	9015	-	9965	-	7321	873	4009
1990 JAN	5872	4941	768	-	191	400	807	1421	-	1018	-	485	124	658
FEB	2996	2996	527	-	292	359	-	361	-	507	-	401	-	549
MAR	4328	4072	1020	-	272	666	256	519	-	300	-	564	-	731
APR	4423	3722	746	-	59	732	701	863	-	476	-	285	-	561
1991 JAN	:	:	749	-	:	139	969	429	-	1449	-	746	124	212
FEB	:	:	516	-	:	357	647	403	-	853	-	1119	-	356
MAR	:	:	529	-	:	396	216	511	-	738	-	390	121	311
APR	:	:	:	-	:	338	124	828	-	891	-	:	125	84
EINFUHREN AUS SAUDI-ARABIEN				IMPORTS FROM SAUDI ARABIA					IMPORT. EN PROVENANCE D'ARABIE SAOUDITE					
J - D 1989	48662	43434	2815	46	5870	1974	3192	13094	-	7689	-	8450	2036	3496
J - D 1990	51846	47410	1805	392	5979	1676	3146	15361	-	10312	-	7816	1290	4069
1990 JAN	4711	4321	167	-	689	27	253	1470	-	879	-	505	137	584
FEB	3533	3145	128	-	447	104	263	1470	-	520	-	322	125	154
MAR	3995	3704	232	-	618	385	188	967	-	860	-	477	103	165
APR	3500	3090	174	-	570	2	241	679	-	665	-	755	169	245
1991 JAN	:	:	352	103	:	354	389	2732	-	1132	-	1526	149	724
FEB	:	:	381	112	:	81	357	1346	-	1100	-	979	-	195
MAR	:	:	636	96	:	368	388	1497	-	1230	-	1127	226	586
APR	:	:	:	-	:	462	384	1991	-	757	-	:	-	740
EINFUHREN AUS KUWAIT				IMPORTS FROM KUWAIT					IMPORTATIONS EN PROVENANCE DU KOWEIT					
J - D 1989	16224	16029	-	2679	657	448	195	-	-	2354	-	6520	-	3371
J - D 1990	10404	10185	19	1246	342	-	219	-	-	1622	-	4689	-	2267
1990 JAN	920	920	-	119	15	-	-	-	-	219	-	317	-	250
FEB	1461	1461	4	102	36	-	-	-	-	149	-	928	-	242
MAR	864	864	3	-	75	-	-	-	-	152	-	79	-	555
APR	1082	1082	12	106	40	-	-	-	-	107	-	696	-	121
1991 JAN	:	:	-	-	:	-	-	-	-	-	-	-	-	-
FEB	:	:	-	-	:	-	-	-	-	-	-	-	-	-
MAR	:	:	-	-	:	-	-	-	-	-	-	-	-	-
APR	:	:	-	-	:	-	-	-	-	-	-	-	-	-
EINFUHREN AUS KATAR				IMPORTS FROM QATAR					IMPORTATIONS EN PROVENANCE DU QATAR					
J - D 1989	749	593	-	-	112	-	-	94	-	387	-	-	156	-
J - D 1990	418	349	-	-	125	-	-	224	-	-	-	-	69	-
1990 JAN	53	53	-	-	53	-	-	-	-	-	-	-	-	-
FEB	-	-	-	-	-	-	-	-	-	-	-	-	-	-
MAR	-	-	-	-	-	-	-	-	-	-	-	-	-	-
APR	69	-	-	-	-	-	-	-	-	-	-	-	69	-
1991 JAN	:	:	-	-	:	-	-	-	-	-	-	-	-	-
FEB	:	:	-	-	:	-	-	-	-	-	-	-	-	-
MAR	:	:	-	-	:	-	-	89	-	-	-	-	-	-
APR	:	:	-	-	:	-	-	-	-	-	-	-	-	-
EINFUHREN AUS VEREINIGTEN ARAB.EMIRATEN				IMPORTS FROM THE UNITED ARAB EMIRATES					IMPORT. EN PROV. DES EMIRATS ARABES UNIS					
J - D 1989	7915	6281	590	-	1040	-	813	-	-	3932	-	427	821	292
J - D 1990	9400	7705	1289	-	745	-	1369	-	-	3615	-	1572	326	484
1990 JAN	1355	1218	73	-	105	-	137	-	-	675	-	269	-	96
FEB	641	505	43	-	91	-	136	-	-	349	-	-	-	22
MAR	741	536	-	-	113	-	103	-	-	300	-	123	102	-
APR	1018	899	231	-	116	-	119	-	-	428	-	32	-	92
1991 JAN	:	:	54	-	:	-	109	-	-	-	-	65	103	-
FEB	:	:	312	-	:	-	109	-	-	363	-	-	123	182
MAR	:	:	-	-	:	-	110	-	-	108	-	132	-	-
APR	:	:	:	-	:	-	112	-	-	358	-	:	-	69
EINFUHREN AUS DER UDSSR				IMPORTS FROM USSR					IMPORTATIONS EN PROVENANCE D'URSS					
J - D 1989	45818	39812	4185	664	5853	2103	5880	6949	119	13735	-	2368	126	3836
J - D 1990	45339	39086	4654	583	5347	1339	6253	6447	36	12871	-	2490	-	5319
1990 JAN	3325	2880	493	54	517	183	445	305	-	769	-	186	-	373
FEB	2998	2453	204	87	461	20	545	504	-	717	-	124	-	336
MAR	3044	2602	220	19	243	183	442	550	-	809	-	199	-	379
APR	4736	4138	534	96	550	287	598	489	-	1368	-	259	-	555
1991 JAN	:	:	371	68	:	78	108	161	-	944	-	283	-	500
FEB	:	:	335	39	:	84	75	223	-	846	-	80	-	119
MAR	:	:	166	56	:	142	88	46	-	936	-	72	-	322
APR	:	:	:	20	:	88	39	106	-	691	-	:	-	451

	EUR	EUR	BELGI-QUE	DANMARK	B. R. DEUTSCHLAND	ELLAS	ESPAÑA	FRANCE	IRELAND	ITALIA	LUXEMBOURG	NEDERLAND	PORTUGAL	UNITED KINGDOM
	1	2	1	0	1	1	1	1	1	1	1	1	1	1
ROHOEL UND FEEDSTOCKS														
1000 T														
EINFUHREN AUS NORWEGEN														
J - D 1989	45673	45256	3988	1274	5418	-	346	7983	-	27	-	5184	71	21382
J - D 1990	43540	43463	4889	1393	6603	137	-	5549	396	136	-	4389	77	19971
1990 JAN	3637	3637	335	168	450	-	-	769	-	-	-	322	-	1593
FEB	3430	3430	553	71	562	-	-	113	-	74	-	525	-	1532
MAR	3601	3601	461	81	487	-	-	752	-	-	-	233	-	1587
APR	3124	3124	235	84	485	-	-	794	-	-	-	394	-	1132
1991 JAN	:	:	538	221	:	-	-	334	64	-	-	339	-	2249
FEB	:	:	522	365	:	-	-	522	129	25	-	514	46	1688
MAR	:	:	697	204	:	-	-	564	66	-	-	366	22	1841
APR	:	:	:	213	:	-	-	353	64	-	-	:	-	2589
CRUDE OIL AND FEEDSTOCKS														
1000 T														
IMPORTS FROM NORWAY														
J - D 1989	247080	207653	17241	2725	34423	11414	31394	36230	-	52849	-	36635	8033	16136
J - D 1990	255929	217420	15118	1638	36010	13257	30609	37663	-	60011	-	34861	7900	18862
1990 JAN	23241	19715	1339	119	3300	810	2753	3817	-	5648	-	2741	773	1941
FEB	19967	16935	1039	102	2658	1319	2498	3447	-	4175	-	2786	534	1409
MAR	21478	18590	1641	-	3407	1724	2232	2829	-	4465	-	2440	656	2084
APR	20525	16880	1651	106	2747	1266	2785	2334	-	4350	-	2989	860	1437
1991 JAN	:	:	1616	103	:	833	3055	4236	-	5375	-	3258	667	1704
FEB	:	:	1623	112	:	745	2595	2880	-	4532	-	2874	458	1337
MAR	:	:	1451	96	:	1035	2733	2917	-	5241	-	2825	523	1252
APR	:	:	:	-	:	1203	1980	3634	-	4735	-	:	347	1286
90 JAN-MAR	64686	55240	4019	221	9365	3853	7483	10093	-	14288	-	7967	1963	5434
91 JAN-MAR	:	:	4690	311	:	2613	8383	10033	-	15148	-	8957	1648	4293
1991/90 %	:	:	16,7	40,7	:	-32,2	12,0	-0,6	-	6,0	-	12,4	-16,0	-21,0
IMPORTATIONS EN PROVENANCE DE NORVEGE														
IMPORTATIONS EN PROVENANCE DE L'OPEP														
GESAMTAUSFUHREN														
TOTAL EXPORTS														
EXPORTATIONS TOTALES														
J - D 1989	66695	66695	2912	2290	-	1067	-	161	-	2284	-	1037	-	50276
J - D 1990	66695	66695	2565	2780	-	1233	-	265	272	2646	-	1359	-	55575
1990 JAN	5827	5827	212	219	-	52	-	42	-	218	-	132	-	4952
FEB	5281	5281	132	155	-	169	-	-	-	108	-	99	-	4618
MAR	6942	6942	158	201	-	437	-	-	-	201	-	132	-	5813
APR	5791	5791	214	88	-	52	-	-	-	221	-	121	-	5095
1991 JAN	5024	5024	283	279	-	56	-	21	65	296	-	88	-	3936
FEB	5214	5214	182	298	-	106	-	67	48	89	-	88	-	4336
MAR	5825	5825	201	357	-	-	-	15	53	114	-	82	-	5003
APR	:	:	:	337	-	53	-	61	25	224	-	:	-	4305
90 JAN-MAR	18050	18050	502	575	-	658	-	42	-	527	-	363	-	15383
91 JAN-MAR	16063	16063	666	934	-	162	-	103	166	499	-	258	-	13275
1991/90 %	-11,0	-11,0	32,7	62,4	-	-75,4	-	145,2	-	-5,3	-	-28,9	-	-13,7
EINSATZ IN DEN RAFFINERIEEN														
INPUT TO REFINERIES														
ENTREES EN RAFFINERIES														
J - D 1989	492047	429948	26744	8369	80538	16445	51442	74453	1503	80865	-	54207	10657	86824
J - D 1990	506346	440832	26960	7924	85174	16499	54551	75350	1767	87693	-	51719	10963	87746
1990 JAN	45428	39683	2217	656	7532	1451	4824	7128	177	8132	-	4541	921	7849
FEB	36790	32149	2154	458	6756	1146	3887	5543	131	6065	-	3274	754	6622
MAR	40186	35028	2420	488	6914	1318	4200	5728	120	6651	-	4101	958	7288
APR	40857	35448	2611	709	6893	1507	4450	4830	136	7244	-	4407	959	7111
1991 JAN	45928	40279	2528	756	7320	1162	4752	7354	181	8082	-	5038	897	7858
FEB	39567	34756	2462	714	6470	1194	3988	6450	158	6391	-	4519	823	6398
MAR	41873	36169	2608	804	6877	1490	4723	6188	114	6883	-	4232	981	6973
APR	:	:	:	511	:	1365	3862	5619	132	6940	-	:	658	7378
90 JAN-MAR	122404	106860	6791	1602	21202	3915	12911	18399	428	20848	-	11916	2633	21759
91 JAN-MAR	127368	111204	7598	2274	20667	3846	13463	19992	453	21356	-	13789	2701	21229
1991/90 %	4,1	4,1	11,9	41,9	-2,5	-1,8	4,3	8,7	5,8	2,4	-	15,7	2,6	-2,4
ROHOEL UND MINERALOELERZEUGNISSE														
CRUDE OIL AND PETROLEUM PRODUCTS														
PETROLE BRUT ET PRODUITS PETROLIERS														
NETTOEINFUHREN														
NET IMPORTS														
IMPORTATIONS NETTES														
J - D 1989	408608	348274	21958	2958	101388	12809	47859	83812	-	85212	1440	30406	12065	-9202
J - D 1990	408608	348274	21958	2958	106785	13893	48170	85489	4527	88673	1593	31148	12164	-8750
1990 JAN	33887	28976	1757	220	8617	1050	3766	7410	312	8584	137	2109	1145	-1220
FEB	31894	27269	1774	362	7381	1338	3776	6990	290	6848	113	3218	849	-1045
MAR	33719	28932	1935	58	9151	1558	3786	6639	370	7970	141	1994	1001	-884
APR	32503	27008	2051	495	8560	1534	4438	6793	501	5911	124	2988	1057	-1949
1991 JAN	40993	35355	2187	261	10290	1385	4311	8551	351	8615	146	3173	1327	396
FEB	34572	29462	2231	299	8450	1220	4307	7561	483	7171	143	2505	803	-601
MAR	34162	29580	1927	143	10084	1543	3498	6982	368	7467	155	1929	1084	-1018
APR	:	:	:	158	:	1054	3122	6011	442	6833	:	:	513	-203
90 JAN-MAR	99500	85177	5466	640	25149	3946	11328	21039	972	23402	391	7321	2995	-3149
91 JAN-MAR	109727	94397	6345	703	28824	4148	12116	23094	1202	23253	444	7607	3214	-1223
1991/90 %	10,3	10,8	16,1	9,8	14,6	5,1	7,0	9,8	23,7	-0,6	13,6	3,9	7,3	-61,2

		EUR	EUR	BELGI- QUE	DANMARK	DEUTSCH- LAND	B. R. ELLAS	ESPAÑA	FRANCE	IRELAND	ITALIA	LUXEM- BOURG	NEDER- LAND	PORTU- GAL	UNITED KINGDOM
		1 2	1 0	BELGIE											
MINERALOELERZEUGNISSE NETTOERZEUGUNG IN DEN RAFFINERIEEN 1000 T				PETROLEUM PRODUCTS NET PRODUCTION IN REFINERIES 1000 T								PRODUITS PETROLIERS PRODUCT. NETTE DANS LES RAFFINERIES 1000 T			
DIESELKRAFTST.UND DESTILLATHEIZOELE				GAS/ DIESEL OIL								GASOIL ET FUEL-OIL FLUIDE			
J - D 1989	159920	143631	9714	3277	33748	3733	13425	27525	552	25486	-	16311	2864	23285	
J - D 1990	163898	146358	10214	3186	34629	3635	14666	27971	616	27997	-	14706	2874	23404	
1990 JAN	15707	14071	908	258	3209	370	1386	2912	60	2878	-	1386	250	2090	
FEB	11923	10706	832	191	2745	278	1031	2033	46	1990	-	832	186	1759	
MAR	13355	11915	989	200	2979	281	1171	2182	41	2123	-	1147	269	1973	
APR	13198	11657	981	260	2913	313	1273	1796	48	2155	-	1240	268	1951	
1991 JAN	16154	14476	1018	345	3221	208	1458	3196	64	2651	-	1548	220	2225	
FEB	14230	12820	914	316	2877	275	1218	2564	61	2357	-	1479	192	1977	
MAR	14260	12669	983	353	2849	295	1338	2450	42	2340	-	1354	253	2003	
APR	:	:	:	234	:	259	1147	2080	49	2209	-	:	148	2061	
90 JAN-MAR	40985	36692	2729	649	8933	929	3588	7127	147	6991	-	3365	705	5822	
91 JAN-MAR	44644	39965	2915	1014	8947	778	4014	8210	167	7348	-	4381	665	6205	
1991/90 %	8,9	8,9	6,8	56,2	0,2	-16,3	11,9	15,2	13,6	5,1	-	30,2	-5,7	6,6	
RUECKSTANDSHEIZOELE				RESIDUAL FUEL OIL								FUEL-OIL RESIDUEL			
J - D 1989	91195	74370	5295	2300	6495	5287	13426	11141	489	21402	-	9577	3399	12384	
J - D 1990	94921	77546	5155	2093	6960	5330	13950	11261	605	23200	-	9825	3425	13117	
1990 JAN	8792	7081	468	176	576	440	1448	1169	66	2053	-	966	263	1167	
FEB	6748	5396	413	110	549	321	1146	859	46	1524	-	621	206	953	
MAR	7314	5903	528	103	523	369	1138	956	41	1718	-	607	273	1058	
APR	7818	6424	568	200	597	526	1106	844	45	1891	-	715	288	1038	
1991 JAN	9164	7626	461	165	712	460	1264	1103	66	2434	-	1107	274	1118	
FEB	7981	6508	583	178	629	429	1218	1064	56	1762	-	936	255	871	
MAR	7774	6148	508	199	634	564	1274	816	35	1739	-	595	352	1058	
APR	:	:	-	117	:	495	841	831	42	1971	-	:	217	1022	
90 JAN-MAR	22854	18380	1409	389	1648	1130	3732	2984	153	5295	-	2194	742	3178	
91 JAN-MAR	24919	20282	1552	542	1975	1453	3756	2983	157	5935	-	2638	881	3047	
1991/90 %	9,0	10,3	10,1	39,3	19,8	28,6	0,6	-	2,6	12,1	-	20,2	18,7	-4,1	
VERSCHIEDENE PRODUKTE				SUNDRY PRODUCTS								PRODUITS PETROLIERS DIVERS			
J - D 1989	36513	31858	1616	369	7932	979	4299	3775	7	8952	-	3545	356	4683	
J - D 1990	33101	28684	1736	286	8768	505	4304	4224	22	4807	-	3593	113	4743	
1990 JAN	2267	1959	87	30	528	23	268	321	-	369	-	246	40	355	
FEB	2129	1907	85	10	534	22	213	311	-6	353	-	241	9	357	
MAR	2409	2090	130	17	612	37	321	95	-8	446	-	317	-2	444	
APR	2408	1966	172	42	566	27	439	-118	27	560	-	335	3	355	
1991 JAN	2481	2178	122	36	592	61	269	409	6	296	-	352	34	304	
FEB	2028	1812	82	9	490	25	192	459	-	172	-	291	24	284	
MAR	2233	1906	146	50	638	46	314	248	-	301	-	102	13	375	
APR	:	:	:	26	:	37	300	207	-	335	-	:	27	331	
90 JAN-MAR	6805	5956	302	57	1674	82	802	727	-14	1168	-	804	47	1156	
91 JAN-MAR	6742	5896	350	95	1720	132	775	1116	6	769	-	745	71	963	
1991/90 %	-0,9	-1,0	15,9	66,7	2,7	61,0	-3,4	53,5	-142,9	-34,2	-	-7,3	51,1	-16,7	
DARUNTER SCHMIERSTOFFE				AMONG WHICH LUBRICANTS								DONT LUBRIFIANTS			
1989	6892	6404	4	-	1458	164	361	1825	-	1295	-	608	127	1050	
1990	:	:	1	-	1562	:	364	1640	-	:	-	598	:	976	
1990 JAN	:	:	1	-	142	:	34	170	-	:	-	51	:	90	
FEB	:	:	-	-	121	:	39	157	-	:	-	39	:	76	
MAR	:	:	-	-	133	:	27	72	-	:	-	54	:	86	
APR	:	:	-	-	127	:	79	115	-	:	-	56	:	77	
1991 JAN	:	:	-	-	92	:	26	159	-	:	-	53	:	78	
FEB	:	:	-	-	98	:	15	137	-	:	-	48	:	66	
MAR	:	:	-	-	78	:	22	141	-	:	-	46	:	81	
APR	:	:	-	-	:	:	20	137	-	:	-	:	:	66	
DARUNTER BITUMEN				AMONG WHICH BITUMEN								DONT BITUMES			
1989	14600	12504	763	49	2770	281	1980	3040	-	2505	-	703	116	2393	
1990	:	:	852	27	2844	:	2155	3068	-	:	-	689	:	2454	
1990 JAN	:	:	12	-	56	:	113	124	-	:	-	6	:	148	
FEB	:	:	18	-	73	:	73	111	-	:	-	15	:	172	
MAR	:	:	42	-	146	:	174	206	-	:	-	72	:	236	
APR	:	:	86	4	224	:	203	212	-	:	-	69	:	189	
1991 JAN	:	:	40	-	67	:	110	129	-	:	-	15	:	101	
FEB	:	:	3	-	83	:	109	89	-	:	-	-4	:	140	
MAR	:	:	61	5	144	:	152	206	-	:	-	55	:	210	
APR	:	:	:	-	:	:	168	276	-	:	-	:	:	168	

		EUR	EUR	BELGI-	B. R.	ELLAS	ESPANA	FRANCE	IRELAND	ITALIA	LUXEM-	NEDER-	PORTU-	UNITED	
		1 2	1 0	QUE	DANMARK	DEUTSCH	LAND	BOURG	LAND	GAL	LAND	LAND	LAND	LAND	
		KINGDOM													
ALLE MINERALOELERZEUGNISSE				ALL PETROLEUM PRODUCTS										TOUS PRODUITS PETROLIERS	
EINFUHREN				IMPORTS										IMPORTATIONS	
1000 T				1000 T										1000 T	
GESAMTEINFUHREN				TOTAL IMPORTS										IMPORTATIONS TOTALES	
J - D 1989	169545	158062	11948	4072	42455	3676	7889	23160	2673	21598	1467	38140	3594	8873	
J - D 1990	175313	165672	11964	3964	44007	5504	6469	23894	3402	22454	1608	39467	3172	9408	
1990 JAN	14403	13770	960	365	3217	361	471	2093	248	2342	139	3168	162	877	
FEB	13183	12567	978	309	2854	506	470	1826	229	2036	115	2828	146	886	
MAR	15811	14839	1007	313	3470	722	791	1941	293	2489	142	3202	181	1260	
APR	13452	12696	888	389	3518	435	530	2086	416	1010	125	3136	226	693	
1991 JAN	16837	15726	1096	325	(4200)	598	800	2518	293	2641	147	3168	311	740	
FEB	14891	13926	1030	240	(3600)	647	692	2380	348	1932	143	2624	273	982	
MAR	14671	13762	992	310	(4180)	543	599	1531	296	1626	155	3022	310	1107	
APR	:	:	:	480	:	268	586	1255	334	1977	:	:	226	627	
90 JAN-MAR	43397	41176	2945	987	9541	1589	1732	5860	770	6867	396	9198	489	3023	
91 JAN-MAR	46399	43414	3118	875	(11980)	1788	2091	6429	937	6199	445	8814	894	2829	
1991/90 %	6,9	5,4	5,9	-11,3	[25,6]	12,5	20,7	9,7	21,7	-9,7	12,4	-4,2	82,8	-6,4	
INNERGEMEINSCHAFTLICHE EINFUHREN (EUR12)				INTRA COMMUNITY IMPORTS (EUR12)										IMPORT. INTRA COMMUNAUTAIRES (EUR12)	
J - D 1989	78769		9286	755	27483	610	1522	11849	2600	4404	1477	10739	3032	5012	
J - D 1990	83101		9912	643	28642	425	1418	11215	3195	6553	1606	10735	2506	6251	
1989 NOV	7280		1000	49	2210	195	149	1106	247	432	132	779	365	616	
DEC	7820		1152	30	2459	39	262	1157	213	532	124	897	219	736	
1990 JAN	6742		825	47	2069	69	60	1025	248	650	139	862	126	622	
FEB	5764		790	57	1800	33	127	873	207	489	115	697	114	462	
1990 NOV	6752		899	32	2306	131	131	750	197	759	140	863	171	373	
DEC	6797		787	31	2376	91	316	829	146	874	126	714	258	249	
1991 JAN	:		825	56	:	69	167	1218	293	651	154	862	202	314	
FEB	:		790	37	:	33	127	828	348	288	135	697	238	499	
90 JAN-FEB	12506		1615	104	3869	102	187	1898	455	1139	254	1559	240	1084	
91 JAN-FEB	:		1615	93	:	102	294	2046	641	939	289	1559	440	813	
1991/90 %	:		-	-10,6	:	-	57,2	7,8	40,9	-17,6	13,8	-	83,3	-25,0	
AUSSERGEMEINSCHAFTLICHE EINFUHREN (EUR12)				EXTRA COMMUNITY IMPORTS (EUR12)										IMPORT. EXTRA COMMUNAUTAIRES (EUR12)	
J - D 1989	90776		2662	3317	14972	3066	6367	11311	73	17194	-10	27401	562	3861	
J - D 1990	92212		2052	3321	15365	5079	5051	12679	207	15901	2	28732	666	3157	
1989 NOV	7739		187	322	1303	292	236	1091	15	1648	-	2142	35	468	
DEC	9082		302	375	1264	337	563	1008	-	2026	-	2721	61	425	
1990 JAN	7661		135	318	1148	292	411	1068	-	1692	-	2306	36	255	
FEB	7419		188	252	1054	473	343	953	22	1547	-	2131	32	424	
1990 NOV	8007		254	236	1121	460	485	1128	9	1380	-	2500	65	369	
DEC	8655		171	308	1742	534	280	1269	-	1592	-1	2425	64	271	
1991 JAN	:		271	269	:	529	633	1300	-	1990	-7	2306	109	426	
FEB	:		240	203	:	614	565	1552	-	1644	8	1927	35	483	
90 JAN-FEB	15080		323	570	2202	765	754	2021	22	3239	-	4437	68	679	
91 JAN-FEB	:		511	472	:	1143	1198	2852	-	3634	1	4233	144	909	
1991/90 %	:		58,2	-17,2	:	49,4	58,9	41,1	-	12,2	-	-4,6	111,8	33,9	
EINFUHREN AUS NORWEGEN				IMPORTS FROM NORWAY										IMPORTATIONS EN PROVENANCE DE NORVEGE	
J - D 1989	4114	4096	139	707	1058	-	15	362	-	420	-	632	3	778	
J - D 1990	5796	5741	31	761	1435	-	-	1148	22	642	-	1128	55	574	
1989 NOV	500	500	6	87	138	-	-	43	-	50	-	99	-	77	
DEC	420	419	3	82	154	-	-	20	-	65	-	40	1	55	
1990 JAN	418	418	4	69	113	-	-	83	-	49	-	59	-	41	
FEB	503	503	2	13	143	-	-	132	-	87	-	49	-	77	
1990 NOV	451	451	2	58	99	-	-	105	-	40	-	97	-	50	
DEC	460	460	3	60	50	-	-	152	-	75	-	81	-	39	
1991 JAN	:	:	4	85	:	-	-	208	-	25	-	59	1	72	
FEB	:	:	2	70	:	-	-	136	-	15	-	49	4	58	
EINFUHREN AUS SCHWEDEN				IMPORTS FROM SWEDEN										IMPORTATIONS EN PROVENANCE DE SUEDE	
J - D 1989	5092	5092	129	1409	992	-	-	569	-	776	-	453	-	764	
J - D 1990	5291	5235	94	1381	1440	-	5	382	-	770	-	482	51	686	
1989 NOV	425	425	1	133	55	-	-	45	-	115	-	16	-	60	
DEC	540	540	-	132	52	-	-	22	-	179	-	15	-	140	
1990 JAN	295	295	1	115	36	-	-	51	-	53	-	14	-	25	
FEB	336	336	3	90	70	-	-	40	-	88	-	8	-	37	
1990 NOV	370	370	6	119	132	-	-	6	-	71	-	36	-	-	
DEC	522	471	-	161	149	-	-	8	-	130	-	23	51	-	
1991 JAN	:	:	1	122	:	-	-	68	-	189	-	14	-	44	
FEB	:	:	3	114	:	-	-	48	-	85	-	8	-	83	
EINFUHREN AUS DEN USA				IMPORTS FROM THE USA										IMPORTATIONS EN PROVENANCE DES USA	
J - D 1989	6942	4833	193	120	1459	176	2020	1398	-	107	-	1101	89	279	
J - D 1990	7647	5730	193	128	1069	188	1784	1255	-	1647	-	1185	133	65	
1989 NOV	679	536	15	3	99	4	136	237	-	5	-	45	7	128	
DEC	794	564	31	-	76	21	223	244	-	40	-	101	7	51	
1990 JAN	604	482	18	4	137	14	110	65	-	174	-	70	12	-	
FEB	513	407	14	18	79	-	97	89	-	135	-	70	9	2	
1990 NOV	873	643	41	-	89	1	219	121	-	235	-	122	11	34	
DEC	820	679	19	56	68	41	131	191	-	230	-	74	10	-	
1991 JAN	:	:	18	1	:	14	225	293	-	415	-	70	36	137	
FEB	:	:	14	2	:	-	97	245	-	212	-	70	10	50	

		E U R		E U R		BELGI-		B. R.		ESPAÑA		FRANCE		IRELAND		ITALIA		LUXEM-		NEDER-		PORTU-		UNITED					
		1 2		1 0		BELGIE		LAND		ELLAS		IRLAND		BOURG		LAND		GAL		KINGDOM									
ALLE MINERALOELERZEUGNISSE		ALL PETROLEUM PRODUCTS												TOUS PRODUITS PETROLIERS															
EINFUHREN		IMPORTS												IMPORTATIONS															
1000 T		1000 T												1000 T															
EINFUHREN AUS OPEC-LAENDERN		IMPORTS FROM OPEC												IMPORTATIONS EN PROVENANCE DE L'OPEP															
J - D 1989	25777	23507	1008	629	1958	682	1932	4108	-	8218	-	6255	338	649	J - D 1989	25777	23507	1008	629	1958	682	1932	4108	-	8218	-	6255	338	649
J - D 1990	27086	25377	607	475	2007	3806	1574	3204	-	7014	-	7139	135	1125	J - D 1990	27086	25377	607	475	2007	3806	1574	3204	-	7014	-	7139	135	1125
1989 NOV	2082	1996	-	90	193	69	86	453	-	745	-	383	-	63	1989 NOV	2082	1996	-	90	193	69	86	453	-	745	-	383	-	63
DEC	2962	2695	117	110	141	61	243	406	-	1140	-	658	24	62	DEC	2962	2695	117	110	141	61	243	406	-	1140	-	658	24	62
1990 JAN	2245	2026	16	89	207	111	195	375	-	737	-	423	24	68	1990 JAN	2245	2026	16	89	207	111	195	375	-	737	-	423	24	68
FEB	2831	2743	96	87	131	362	88	276	-	663	-	1065	-	63	FEB	2831	2743	96	87	131	362	88	276	-	663	-	1065	-	63
1990 NOV	2203	2043	128	-	140	334	157	373	-	558	-	406	3	104	1990 NOV	2203	2043	128	-	140	334	157	373	-	558	-	406	3	104
DEC	2660	2539	69	-	240	404	118	525	-	736	-	445	3	120	DEC	2660	2539	69	-	240	404	118	525	-	736	-	445	3	120
1991 JAN	2066	1824	16	-	158	50	239	446	-	643	-	423	3	88	1991 JAN	2066	1824	16	-	158	50	239	446	-	643	-	423	3	88
FEB	2135	2039	96	-	-	312	75	537	-	472	-	511	21	111	FEB	2135	2039	96	-	-	312	75	537	-	472	-	511	21	111
90 JAN-FEB	5076	4769	112	176	338	473	283	651	-	1400	-	1488	24	131	90 JAN-FEB	5076	4769	112	176	338	473	283	651	-	1400	-	1488	24	131
91 JAN-FEB	:	:	112	-	:	362	314	983	-	1115	-	934	24	199	91 JAN-FEB	:	:	112	-	:	362	314	983	-	1115	-	934	24	199
1991/90 %	:	:	-	-	:	-23,5	11,0	51,0	-	-20,4	-	-37,2	-	51,9	1991/90 %	:	:	-	-	:	-23,5	11,0	51,0	-	-20,4	-	-37,2	-	51,9
EINFUHREN AUS ALGERIEN		IMPORTS FROM ALGERIA												IMPORTATIONS EN PROVENANCE DE L'ALGERIE															
J - D 1989	5814	5457	-	-	897	-	279	1401	-	1737	-	1013	78	409	J - D 1989	5814	5457	-	-	897	-	279	1401	-	1737	-	1013	78	409
J - D 1990	6984	6537	36	-	1039	11	430	795	-	2258	-	1825	17	573	J - D 1990	6984	6537	36	-	1039	11	430	795	-	2258	-	1825	17	573
1989 NOV	714	714	-	-	81	-	-	206	-	208	-	156	-	63	1989 NOV	714	714	-	-	81	-	-	206	-	208	-	156	-	63
DEC	773	746	-	-	81	-	27	154	-	382	-	67	-	62	DEC	773	746	-	-	81	-	27	154	-	382	-	67	-	62
1990 JAN	678	624	-	-	92	-	54	76	-	209	-	191	-	56	1990 JAN	678	624	-	-	92	-	54	76	-	209	-	191	-	56
FEB	591	532	20	-	66	-	59	60	-	213	-	141	-	32	FEB	591	532	20	-	66	-	59	60	-	213	-	141	-	32
1990 NOV	836	776	-	-	115	-	57	86	-	312	-	240	3	23	1990 NOV	836	776	-	-	115	-	57	86	-	312	-	240	3	23
DEC	1033	994	-	-	178	5	36	85	-	421	-	233	3	72	DEC	1033	994	-	-	178	5	36	85	-	421	-	233	3	72
1991 JAN	:	:	-	-	:	-	135	149	-	367	-	191	3	52	1991 JAN	:	:	-	-	:	-	135	149	-	367	-	191	3	52
FEB	:	638	20	-	:	-	59	117	-	339	-	141	3	21	FEB	:	638	20	-	:	-	59	117	-	339	-	141	3	21
90 JAN-FEB	1269	1156	20	-	158	-	113	136	-	422	-	332	-	88	90 JAN-FEB	1269	1156	20	-	158	-	113	136	-	422	-	332	-	88
91 JAN-FEB	:	:	20	-	:	-	194	266	-	706	-	332	6	73	91 JAN-FEB	:	:	20	-	:	-	194	266	-	706	-	332	6	73
1991/90 %	:	:	-	-	:	-	71,7	95,6	-	67,3	-	-	-	-17,0	1991/90 %	:	:	-	-	:	-	71,7	95,6	-	67,3	-	-	-	-17,0
EINFUHREN AUS LIBYEN		IMPORTS FROM LIBYA												IMPORTATIONS EN PROVENANCE DE LIBYE															
J - D 1989	3954	3518	74	31	314	416	386	451	-	1941	-	291	50	-	J - D 1989	3954	3518	74	31	314	416	386	451	-	1941	-	291	50	-
J - D 1990	5083	4594	308	42	323	453	489	727	-	2500	-	241	-	-	J - D 1990	5083	4594	308	42	323	453	489	727	-	2500	-	241	-	-
1989 NOV	353	353	-	-	58	69	-	-	-	198	-	28	-	-	1989 NOV	353	353	-	-	58	69	-	-	-	198	-	28	-	-
DEC	344	322	-	-	-	56	22	47	-	219	-	-	-	-	DEC	344	322	-	-	-	56	22	47	-	219	-	-	-	-
1990 JAN	498	445	-	8	14	20	53	69	-	289	-	45	-	-	1990 JAN	498	445	-	8	14	20	53	69	-	289	-	45	-	-
FEB	366	366	-	-	18	29	-	108	-	164	-	47	-	-	FEB	366	366	-	-	18	29	-	108	-	164	-	47	-	-
1990 NOV	432	401	121	-	21	25	31	23	-	208	-	3	-	-	1990 NOV	432	401	121	-	21	25	31	23	-	208	-	3	-	-
DEC	526	474	-	-	9	59	52	164	-	242	-	-	-	-	DEC	526	474	-	-	9	59	52	164	-	242	-	-	-	-
1991 JAN	:	:	-	-	:	20	17	54	-	219	-	45	-	-	1991 JAN	:	:	-	-	:	20	17	54	-	219	-	45	-	-
FEB	:	:	-	-	:	29	-	97	-	84	-	47	-	-	FEB	:	:	-	-	:	29	-	97	-	84	-	47	-	-
EINFUHREN AUS KUWAIT		IMPORTS FROM KUWAIT												IMPORTATIONS EN PROVENANCE DU KOWEIT															
J - D 1989	8010	7372	-	598	376	31	483	898	-	2430	-	2955	155	84	J - D 1989	8010	7372	-	598	376	31	483	898	-	2430	-	2955	155	84
J - D 1990	4864	4503	-	433	236	-	264	46	-	1546	-	2242	97	-	J - D 1990	4864	4503	-	433	236	-	264	46	-	1546	-	2242	97	-
1989 NOV	450	378	-	90	34	-	72	106	-	80	-	68	-	-	1989 NOV	450	378	-	90	34	-	72	106	-	80	-	68	-	-
DEC	1102	1031	-	110	39	-	47	78	-	280	-	524	24	-	DEC	1102	1031	-	110	39	-	47	78	-	280	-	524	24	-
1990 JAN	320	248	-	81	49	-	48	-	-	118	-	-	24	-	1990 JAN	320	248	-	81	49	-	48	-	-	118	-	-	24	-
FEB	886	873	-	87	45	-	13	46	-	141	-	554	-	-	FEB	886	873	-	87	45	-	13	46	-	141	-	554	-	-
1990 NOV	-	-	-	-	-	-	-	-	-	-	-	-	-	-	1990 NOV	-	-	-	-	-	-	-	-	-	-	-	-	-	-
DEC	-	-	-	-	-	-	-	-	-	-	-	-	-	-	DEC	-	-	-	-	-	-	-	-	-	-	-	-	-	-
1991 JAN	:	:	-	-	:	-	-	-	-	-	-	-	-	-	1991 JAN	:	:	-	-	:	-	-	-	-	-	-	-	-	-
FEB	:	:	-	-	:	-	-	-	-	-	-	-	18	-	FEB	:	:	-	-	:	-	-	-	-	-	-	18	-	-
EINFUHREN AUS SAUDI-ARABIEN		IMPORTS FROM SAUDI ARABIA												IMPORT. EN PROVENANCE D'ARABIE SAOUDITE															
J - D 1989	3431	2748	91	-	103	74	628	1066	-	732	-	624	55	58	J - D 1989	3431	2748	91	-	103	74	628	1066	-	732	-	624	55	58
J - D 1990	5606	5270	-	-	248	2960	315	425	-	361	-	1004	21	272	J - D 1990	5606	5270	-	-	248	2960	315	425	-	361	-	1004	21	272
1989 NOV	250	236	-	-	19	-	14	118	-	68	-	31	-	-	1989 NOV	250	236	-	-	19	-	14	118	-	68	-	31	-	-
DEC	277	173	-	-	21	-	104	66	-	42	-	44	-	-	DEC	277	173	-	-	21	-	104	66	-	42	-	44	-	-
1990 JAN	417	377	-	-	17	30	40	227	-	62	-	30	-	11	1990 JAN	417	377	-	-	17	30	40	227	-	62	-	30	-	11
FEB	542	526	-	-	2	283	16	62	-	63	-	116	-	-	FEB	542	526	-	-	2	283	16	62	-	63	-	116	-	-
1990 NOV	586	571	-	-	2	276	15	136	-	38	-	77	-	42	1990 NOV	586	571	-	-	2	276	15	136	-	38	-	77	-	42
DEC	563	533	-	-	6	340	30	-	-	49	-	127	-	11	DEC	563	533	-	-	6	340	30	-	-	49	-	127	-	11
1991 JAN	:	:	-	-	:	30	56	-	-	51	-	30	-	-	1991 JAN	:	:	-											

	EUR	EUR	BELGI-	D. R.	ELLAS	ESPAÑA	FRANCE	IRELAND	ITALIA	LUXEM-	NEDER-	PORTU-	UNITED	
	1	2	BELGIE	DANMARK	DEUTSCH	LAND	FRANCE	IRELAND	ITALIA	LUXEM-	NEDER-	PORTU-	UNITED	
	1	2	BELGIE	DANMARK	DEUTSCH	LAND	FRANCE	IRELAND	ITALIA	LUXEM-	NEDER-	PORTU-	UNITED	

ALLE MINERALÖLERZEUGNISSE				ALL PETROLEUM PRODUCTS				TOUS PRODUITS PÉTROLIERS						
1000 T				1000 T				1000 T						
EINFÜHREN AUS DER UDSSR				IMPORTS FROM USSR				IMPORTATIONS EN PROVENANCE D'URSS						
J - D 1989	15833	15549	637	48	4693	319	284	1246	74	1123	-	6059	-	1350
J - D 1990	16531	16286	743	53	4314	207	245	1351	84	2122	-	6467	-	945
1989 NOV	1222	1208	104	-	364	8	14	22	15	41	-	510	-	144
DEC	1175	1175	71	-	437	44	-	51	-	117	-	411	-	44
1990 JAN	1002	988	95	3	330	-	14	80	-	87	-	356	-	37
FEB	1249	1227	63	28	332	5	22	50	22	211	-	330	-	186
1990 NOV	1248	1228	55	-	333	65	20	58	-	96	-	543	-	78
DEC	1324	1324	2	5	432	10	-	113	-	122	-	558	-	82
1991 JAN	:	:	95	5	:	:	25	128	-	291	-	356	-	93
FEB	:	:	63	3	:	5	22	185	-	276	-	330	-	68
90 JAN-FEB	2251	2215	158	31	662	5	36	130	22	298	-	686	-	223
91 JAN-FEB	:	:	158	8	:	5	47	313	-	567	-	686	-	161
1991/90 %	:	:	-	-74,2	:	-	30,6	140,8	-	90,3	-	-	-	-27,8
EINFÜHREN AUS RUMAANIEN				IMPORTS FROM ROMANIA				IMPORTATIONS EN PROVENANCE DE ROUMANIE						
J - D 1989	6227	5918	-	-	10	917	309	888	-	3755	-	168	-	180
J - D 1990	2213	2069	27	-	10	511	144	277	-	1156	-	59	-	29
1989 NOV	544	544	-	-	2	136	-	31	-	375	-	-	-	-
DEC	381	356	-	-	-	57	25	1	-	278	-	10	-	10
1990 JAN	186	158	-	-	-	66	28	-	-	92	-	-	-	-
FEB	215	215	-	-	-	62	-	-	-	124	-	-	-	29
1990 NOV	138	138	-	-	1	30	-	-	-	107	-	-	-	-
DEC	127	127	-	-	-	25	-	-	-	102	-	-	-	-
1991 JAN	:	:	-	-	:	66	-	-	-	120	-	-	-	-
FEB	:	:	-	-	:	62	-	2	-	59	-	-	-	33
EINFÜHREN AUS ANDEREN OSTLÄNDERN				IMP. FROM OTHER EASTERN EUROPE COUNTRIES				IMP. PROVEN. AUTRES PAYS D'EUR. DE L'EST						
J - D 1989	6559	6481	78	233	4987	711	78	38	-	86	-	348	-	-
J - D 1990	5146	5066	64	206	3850	91	80	42	-	278	-	478	-	57
1989 NOV	479	479	8	6	404	37	-	2	-	11	-	11	-	-
DEC	602	568	7	41	395	98	34	4	-	3	-	20	-	-
1990 JAN	394	394	1	31	263	56	-	7	-	2	-	34	-	-
FEB	356	356	3	9	274	5	-	1	-	2	-	62	-	-
1990 NOV	272	272	2	28	190	-	-	2	-	43	-	7	-	-
DEC	250	250	-	9	224	-	-	2	-	9	-	6	-	-
1991 JAN	:	:	1	10	:	56	-	2	-	6	-	34	-	-
FEB	:	:	3	13	:	5	-	-	-	4	-	62	-	2
GESAMTAUSFUHREN				TOTAL EXPORTS				EXPORTATIONS TOTALES						
J - D 1989	144570	131240	15828	3146	7219	5095	11516	11669	550	12495	27	57819	1814	17392
J - D 1990	151473	137279	16440	2899	9104	6153	11985	14087	528	16781	15	55975	2209	15297
1990 JAN	13069	11653	1487	325	684	395	1206	939	65	1147	2	4910	210	1699
FEB	10373	9441	1198	162	740	417	786	762	65	1212	2	3490	146	1393
MAR	11907	10861	1610	154	574	635	865	967	51	874	1	4450	181	1545
APR	12105	11086	1401	243	633	432	874	1084	47	1565	1	4334	145	1346
1991 JAN	12230	10875	1417	366	(600)	328	1091	830	6	1055	1	4816	264	1456
FEB	10825	9722	1265	226	(500)	210	992	809	9	1078	-	4593	111	1032
MAR	12445	11179	1574	235	(700)	285	1159	1218	5	1100	-	4825	107	1237
APR	:	:	:	218	:	529	981	1440	2	1297	:	:	112	1677
90 JAN-MAR	35349	31955	4295	641	1998	1447	2857	2668	181	3233	5	12850	537	4637
91 JAN-MAR	35500	31776	4256	827	(1800)	823	3242	2857	20	3233	1	14234	482	3725
1991/90 %	0,4	-0,6	-0,9	29,0	(-9,9)	-43,1	13,5	7,1	-89,0	-	-80,0	10,8	-10,2	-19,7
BUNKER				BUNKERS				SOUTES MARITIMES						
J - D 1989	31140	27557	4002	930	1957	2371	3252	2386	19	3002	-	10599	331	2291
J - D 1990	33599	29584	4286	970	2112	3054	3626	2615	24	2758	-	11203	389	2562
1990 JAN	2656	2339	348	69	211	222	276	223	2	206	-	868	41	190
FEB	2505	2198	355	52	198	191	265	201	2	180	-	820	42	199
MAR	2856	2537	357	72	162	295	277	233	3	227	-	989	42	199
APR	2747	2458	386	63	154	267	257	219	2	221	-	929	32	217
1991 JAN	2876	2582	389	72	150	208	260	282	2	270	-	984	34	225
FEB	2567	2215	330	58	120	208	317	236	2	194	-	869	35	198
MAR	2700	2342	322	73	170	229	337	254	2	204	-	911	21	177
APR	:	:	:	81	:	223	359	217	2	218	-	:	27	235
INLANDSLIEFERUNGEN INSGESAMT				TOTAL INLAND DELIVERIES				LIVRAISONS INTERIEURES TOTALES						
J - D 1989	454013	402166	17203	8370	101899	11356	40549	80435	3715	85637	1444	19649	11298	72458
J - D 1990	458296	406398	17286	8112	106350	11303	40864	79481	4199	84601	1583	20328	11034	73155
1990 JAN	40210	35627	1606	682	8273	1184	3787	7581	321	8106	125	1577	796	6172
FEB	36574	32775	1491	618	8151	953	3112	6435	325	7187	119	1547	687	5949
MAR	40547	36009	1549	731	8888	928	3698	6989	354	7620	135	1770	840	7045
APR	36107	31868	1478	632	8420	806	3365	6423	391	5874	135	1738	874	5971
1991 JAN	43973	39337	1869	761	10034	1290	3657	8130	460	8590	161	1730	979	6312
FEB	37687	33299	1590	641	8223	1065	3543	6741	366	7034	144	1588	845	5907
MAR	37643	33721	1552	649	9596	938	3171	6455	301	6468	142	1530	751	6090
APR	:	:	:	678	:	854	3241	6384	381	6783	:	:	809	6022
90 JAN-MAR	117331	104411	4646	2031	25312	3065	10597	21005	1000	22913	379	4894	2323	19166
91 JAN-MAR	119303	106357	5011	2051	27853	3293	10371	21326	1127	22092	447	4848	2575	18309
1991/90 %	1,7	1,9	7,9	1,0	10,0	7,4	-2,1	1,5	12,7	-3,6	17,9	-0,9	10,8	-4,5

		EUR	EUR	BELGI-QUE	DANMARK	DEUTSCH-LAND	ELLAS	ESPAÑA	FRANCE	IRELAND	ITALIA	LUXEM-BOURG	NEDER-LAND	PORTU-GAL	UNITED-KINGDOM
		1 2	1 0	BELGIE											
NATURGAS WICHTIGSTE POSITIONEN TJ (HO)				NATURAL GAS PRINCIPAL AGREGATES TJ (GCV)										GAZ NATUREL PRINCIPAUX AGREGATS TJ (PCS)	
EINFUHREN AUS DEN NIEDERLANDEN				IMPORTS FROM THE NETHERLANDS						IMPORTATIONS EN PROVENANCE DES PAYS-BAS					
J - D 1989	!	1114804	1114804	135919	-	624389	-	-	116584	-	219015	18786	-	-	-
J - D 1990	!	1182169	1182169	140005	-	652543	-	-	138922	-	230709	19990	-	-	-
1989 DEC	!	:	:	:	-	100021	-	-	17963	-	22616	2065	-	-	-
1990 JAN	!	:	:	:	-	107512	-	-	15228	-	23005	2267	-	-	-
FEB	!	:	:	:	-	59049	-	-	12563	-	20712	1856	-	-	-
MAR	!	:	:	:	-	51452	-	-	13139	-	23083	1818	-	-	-
1990 DEC	!	:	:	:	-	115126	-	-	17602	-	22966	2435	-	-	-
1991 JAN	!	:	:	:	-	-	-	-	17212	-	:	2427	-	-	-
FEB	!	:	:	:	-	-	-	-	16632	-	:	2189	-	-	-
MAR	!	:	:	:	-	-	-	-	11811	-	:	1817	-	-	-
90 JAN-FEB	!	:	:	:	-	166561	-	-	27791	-	43717	4123	-	-	-
91 JAN-FEB	!	:	:	:	-	-	-	-	33844	-	:	4616	-	-	-
1991/90 %	!	:	:	:	-	-	-	-	21,8	-	:	12,0	-	-	-
AUSSERGEMEINSCHAFTLICHE EINFUHREN(EUR12)				EXTRA COMMUNITY IMPORTS (EUR12)						IMPORT. EXTRA COMMUNAUTAIRES (EUR12)					
J - D 1989	!	3731236		243575	-	1045391	-	158002	920016	-	872486	-	91794	-	412530
J - D 1990	!	3949870		346567	-	1083107	-	187465	994140	-	953196	-	94536	-	284598
1990 JAN	!	:	:	:	-	99141	-	19828	91152	-	97305	-	5240	-	39050
FEB	!	:	:	:	-	93128	-	15847	84744	-	84676	-	7948	-	35750
MAR	!	:	:	:	-	100970	-	16627	78192	-	88212	-	10375	-	37943
APR	!	:	:	:	-	89224	-	17147	89064	-	90272	-	8124	-	13875
1991 JAN	!	:	:	:	-	-	-	21504	94608	-	:	-	4889	-	27509
FEB	!	:	:	:	-	-	-	19651	78768	-	:	-	3517	-	25808
MAR	!	:	:	:	-	-	-	18852	83844	-	:	-	9461	-	27123
APR	!	:	:	:	-	-	-	19004	86724	-	:	-	:	-	:
90 JAN-MAR	!	:	:	:	-	293239	-	52302	254088	-	270193	-	23563	-	112743
91 JAN-MAR	!	:	:	:	-	-	-	60007	257220	-	:	-	17867	-	80440
1991/90 %	!	:	:	:	-	:	-	14,7	1,2	-	:	-	-24,2	-	-28,7
EINFUHREN AUS NORWEGEN				IMPORTS FROM NORWAY						IMPORTATIONS EN PROVENANCE DE NORVEGE					
J - D 1989	!	1162203	1162203	84387	-	342124	-	-	231120	-	-	-	91794	-	408522
J - D 1990	!	1030691	1030691	86626	-	335957	-	-	224652	-	-	-	94536	-	282659
1989 DEC	!	:	:	:	-	:	-	-	21384	-	-	-	5064	-	38278
1990 JAN	!	:	:	:	-	:	-	-	21312	-	-	-	5240	-	38279
FEB	!	:	:	:	-	:	-	-	19080	-	-	-	7948	-	34582
MAR	!	:	:	:	-	:	-	-	19584	-	-	-	10375	-	37943
1990 DEC	!	:	:	:	-	:	-	-	22032	-	-	-	5662	-	27846
1991 JAN	!	:	:	:	-	:	-	-	22248	-	-	-	4889	-	27509
FEB	!	:	:	:	-	:	-	-	20124	-	-	-	3517	-	25808
MAR	!	:	:	:	-	:	-	-	21780	-	-	-	9461	-	27123
EINFUHREN AUS DER UDSSR				IMPORTS FROM USSR						IMPORTATIONS EN PROVENANCE D'URSS					
J - D 1988	!	1351733	1351733	-	-	652596	-	-	315900	-	383237	-	-	-	-
J - D 1989	!	1475437	1475437	-	-	702817	-	-	325214	-	447396	-	-	-	-
1989 SEP	!	:	:	-	-	:	-	-	14112	-	34857	-	-	-	-
OCT	!	:	:	-	-	:	-	-	24552	-	41775	-	-	-	-
NOV	!	:	:	-	-	:	-	-	29052	-	44417	-	-	-	-
DEC	!	:	:	-	-	:	-	-	33254	-	44301	-	-	-	-
1990 SEP	!	:	:	-	-	:	-	-	31032	-	49236	-	-	-	-
OCT	!	:	:	-	-	:	-	-	40104	-	50518	-	-	-	-
NOV	!	:	:	-	-	:	-	-	38448	-	49080	-	-	-	-
DEC	!	:	:	-	-	:	-	-	39672	-	50285	-	-	-	-
EINFUHREN AUS ALGERIEN				IMPORTS FROM ALGERIA						IMPORTATIONS EN PROVENANCE D'ALGERIE					
J - D 1989	!	1040433	936129	154086	-	-	-	104304	363672	-	414363	-	-	-	4008
J - D 1990	!	1077541	948104	159978	-	-	-	129437	376022	-	410165	-	-	-	1939
1990 JAN	!	:	:	:	-	-	-	12136	30564	-	51917	-	-	-	771
FEB	!	:	:	:	-	-	-	10441	31788	-	44260	-	-	-	1168
MAR	!	:	:	:	-	-	-	10779	34524	-	52305	-	-	-	-
APR	!	:	:	:	-	-	-	11528	36108	-	41775	-	-	-	-
1991 JAN	!	:	:	:	-	-	-	14236	33120	-	:	-	-	-	-
FEB	!	:	:	:	-	-	-	12016	29592	-	:	-	-	-	-
MAR	!	:	:	:	-	-	-	12040	31716	-	:	-	-	-	-
APR	!	:	:	:	-	-	-	11235	32328	-	:	-	-	-	-

	E U R	E U R	BELGI- QUE	DANMARK	B. R. DEUTSCH- LAND	ELLAS	ESPAÑA	FRANCE	IRELAND	ITALIA	LUXEM- BOURG	NEDER- LAND	PORTU- GAL	UNITED KINGDOM	
	1	2	1	0	1	0	1	1	1	1	1	1	1		
NATURGAS WICHTIGSTE POSITIONEN TJ (HO)			NATURAL GAS PRINCIPAL AGREGATES TJ (GCV)											GAZ NATUREL PRINCIPAUX AGREGATS TJ (PCS)	
FOHRDRUNG			PRODUCTION											PRODUCTION	
J - D 1989	5762537	5698828	464	115907	535518	6322	63709	107126	87036	639674	-	2517152	-	1689429	
J - D 1990	6026654	5969550	346	119105	530244	6536	57104	111515	87770	651351	-	2536882	-	1925801	
1990 JAN	723348	717533	52	13981	55286	589	5815	10695	8065	57522	-	336366	-	234977	
FEB	615672	610381	44	11521	48146	536	5209	10118	7526	51495	-	246014	-	234983	
MAR	574897	569092	44	12259	53879	536	5805	11126	7438	56957	-	234232	-	192621	
APR	497974	493655	35	5658	44876	536	4319	10838	7996	55074	-	188828	-	179814	
1991 JAN	:	:	25	17794	:	589	5718	11399	8686	:	-	363376	-	270312	
FEB	:	:	25	18573	:	536	5067	10283	6768	:	-	369531	-	248425	
MAR	:	:	25	16769	:	536	5386	11683	7746	:	-	236800	-	219065	
APR	:	:	25	:	:	536	5014	11198	:	:	-	:	-	:	
90 JAN-MAR	1913917	1897008	140	37761	157311	1661	16909	31939	23029	165974	-	816612	-	662581	
91 JAN-MAR	:	:	75	53136	:	1661	16171	33365	23200	:	-	969707	-	737802	
1991/90 %	:	:	-46,4	40,7	:	-	-4,4	4,5	0,7	:	-	18,7	-	11,4	
BRUTTOINLANDSVERBRAUCH			GROSS INLAND CONSUMPTION											CONSUMMATION INTERIEURE BRUTE	
J - D 1989	9292929	9074436	372933	69413	2124038	6322	218493	1130391	87036	1716599	18786	1446959	-	2101959	
J - D 1990	9672071	9428171	379896	75005	2219787	6536	243900	1172455	87770	1819978	19990	1436355	-	2210399	
1990 JAN	1202519	1177665	45073	8569	268867	589	24854	159308	8065	234696	2267	175404	-	274027	
FEB	993820	973021	36409	7216	211576	536	20799	117291	7526	176490	1856	143388	-	270733	
MAR	954357	931078	35057	7708	215269	536	23279	122546	7438	169365	1818	139977	-	230564	
APR	816437	795458	32309	5986	180558	536	20979	106703	7996	149724	1720	116237	-	193689	
1991 JAN	:	:	63058	10209	:	589	28114	175277	8686	:	2427	193576	-	297821	
FEB	:	:	50596	10414	:	536	23813	173813	6768	:	2189	203611	-	274233	
MAR	:	:	33011	8528	:	536	22833	115104	7746	:	1817	137128	-	246188	
APR	:	:	33145	:	:	536	23709	107318	:	:	:	:	-	:	
90 JAN-MAR	3150696	3081764	118139	23493	695712	1661	68932	399145	23029	580551	5941	458769	-	775324	
91 JAN-MAR	:	:	148265	29151	:	1661	74760	464194	23200	:	6433	534315	-	818242	
1991/90 %	:	:	25,5	24,1	:	-	8,5	16,3	0,7	:	8,3	16,5	-	5,5	

Naturgas
Aussergem. Einfuhren

Natural gas
Extra-Community imports
Eur 12

Gaz naturel
Import. extra commu.

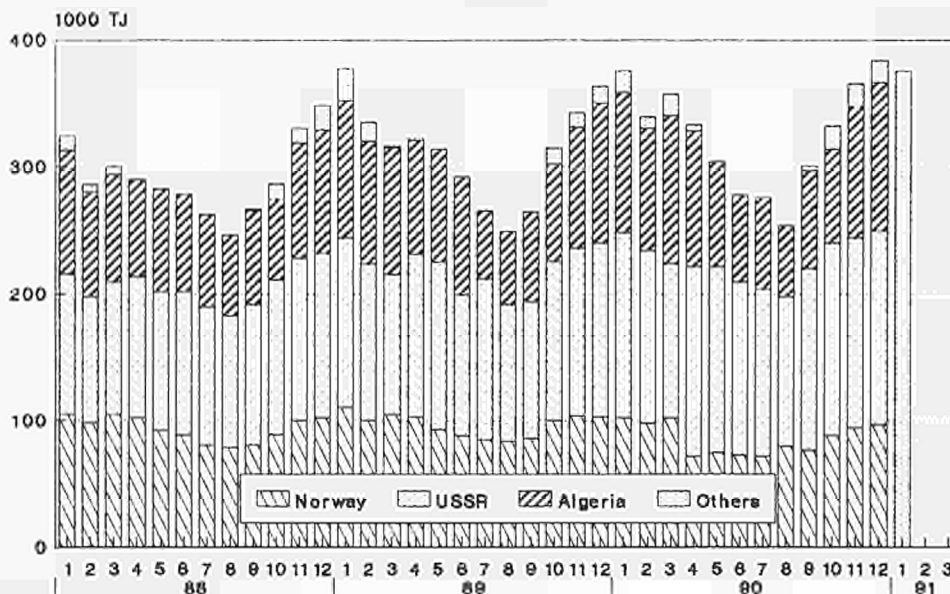

Source: Eurostat
Imports per country are not available
as of 01/91



3

Elektrizität
Electrical energy
Énergie électrique

Vereinigtes Königreich	- Die monatlichen Angaben beziehen sich auf Monate von vier und fünf Wochen (vier Wochen für die beiden ersten Monate jeden Trimesters, fünf für den dritten).
Erzeugung	- Die Gesamtbrutto- und nettoerzeugung beinhaltet die Erzeugung aus Erdwärme in Italien.
Für den inländischen Markt verfügbare Energie	- Die "Für den inländischen Markt verfügbare Energie" umfasst jeweils die gesamte ausserhalb der Erzeugungsanlagen verbrauchte elektrische Energie. Die Übertragungs- und Verteilungsverluste sind daher mit eingeschlossen. Diese verfügbare Energie ist somit gleich dem Bruttogesamtverbrauch abzüglich des Energieverbrauchs der Hilfsbetriebe und der Pumpspeicherwerke.
Brennstoff- verbrauch	- Die Angaben über den Brennstoffverbrauch in den öffentlichen Wärmekraftwerken beziehen sich auf die Umwandlung zur Elektrizitäts- und Wärmeerzeugung. Die Umrechnung der Brennstoffe in Terajoule (TJ) basiert auf dem unteren Heizwert (Hu) der einzelnen Brennstoffe. Bei der Umrechnung des gesamten Verbrauchs der Brennstoffe in Tonnen Rohöleinheiten (t ROE) sind 41 860 kJ(HU)/kg zugrundegelegt worden. Die Angaben für die BR Deutschland betreffen auch den Verbrauch der STEAG-Kraftwerke (Steinkohle Elektrizitäts AG). Demzufolge erreicht der Erfassungsgrad der gegenwärtigen Statistik gegenüber dem Verbrauch sämtlicher Wärmekraftwerke die in der nachfolgenden Tabelle angegebenen Werte. Folgende Bezeichnungen werden für die verschiedenen Brennstoffe verwendet: <ul style="list-style-type: none"> . der Steinkohlenverbrauch umfasst ausser der Steinkohle alle Nebenprodukte der Steinkohlenförderung, wie z.B. Schlammkohle und wiedergewonnene Produkte. Im Vereinigten Königreich gehört ausserdem noch der Koksverbrauch dazu; . der Braunkohlenverbrauch erfasst ältere und jüngere Braunkohle sowie Braunkohlenbriketts und für Irland auch den Torfverbrauch; . der Verbrauch von Mineralölprodukten bezieht Raffineriegas mit ein; . der Verbrauch der abgeleiteten Gase umfasst den Verbrauch von Hochofen- und Kokereigas; . zum Gesamtverbrauch sind auch verschiedene Brennstoffe wie Industrieabfälle, Müll, Holz, usw. sowie zugekaufter und wiedergewonnener Dampf zu rechnen.

United Kingdom	- The monthly data refer to periods of 4 or 5 weeks (4 weeks for the two first months of each quarter, 5 for the last month).
Generation Available for internal market	- Total generation and total net production include electricity produced from geothermal heat in Italy. - The heading "available for internal market" covers all the electricity consumed outside generating installations in the country concerned. Transportation and distribution losses are therefore included. This amount is thus equal to the gross inland consumption less the energy absorbed by station auxiliaries and pumping stations.
Consumption of fuels	- Fuel consumption data refer to fuels consumed to generate electricity and heat in public supply power stations. The conversion of fuels into Terajoules (TJ) is effected on the basis of the respective net calorific value (NCV) for each fuel. The conversion of total fuel consumption to tonnes of oil equivalent (toe) is calculated on the basis of a factor of 41 860 kJ (NCV)/kg. The data for FR of Germany also cover the STEAG (Steinkohle Elektrizitäts AG) power stations. The different fuels are covered by the following definitions: <ul style="list-style-type: none"> . hard coal consumption includes all coal by-products, such as slurry and recovered products. Moreover it includes coke consumption for the United Kingdom; . lignite consumption includes black lignite, brown coal and brown coal briquettes. For Ireland peat consumption is contained in this rubric; . petroleum products consumption includes refinery gas; . derived gases cover blast furnace gas and coke oven gas; . under the heading 'All products' various fuels such as industrial residues, household waste, wood, etc as well as purchased and recovered steam are included; . the thermal energy produced in nuclear power stations is the quantity of heat released as a result of fission of the nuclear fuel inside the reactor. This thermal energy must not be confused with the electrical energy obtained at the terminals of the sets.

Royaume-Uni	- Les mois se réfèrent à des périodes de 4 ou 5 semaines (4 semaines pour les deux premiers mois de chaque trimestre, 5 semaines pour le dernier).
Production Disponible pour le marché intérieur	- La production totale brute et la production totale nette comprennent la production géothermique de l'Italie. - Le "disponible pour le marché intérieur" groupe toute l'énergie électrique consommée dans les pays en dehors des installations de production. Les pertes de transport et de distribution sont donc incluses. Ce disponible est ainsi égal à la consommation intérieure brute diminuée de l'énergie absorbée par les services auxiliaires et par les centrales de pompage.
Consommation de combustibles	- Les données de consommation de combustibles dans les centrales thermiques des services publics se rapportent aux transformations en vue de la production d'énergie électrique et de la production de chaleur desservies par ces services publics. La conversion des combustibles en Terajoules (TJ) est effectuée sur la base du pouvoir calorifique inférieur (PCI) respectif à chaque combustible. La conversion de la consommation totale de combustibles en tonnes d'équivalent pétrole (tep) est établie sur la base d'un taux de 41 860 kJ(PCI)/kg. En R.F. d'Allemagne, les données couvrent également les centrales de la STEAG (Steinkohle Elektrizitäts AG). En ce qui concerne les différents combustibles, les définitions retenues sont les suivantes: <ul style="list-style-type: none"> . la consommation de houille comprend outre la houille, tous les produits d'extraction houillère, tels que les schlamms et les produits de récupération. De plus, elle inclut la consommation de coke pour le Royaume-Uni; . la consommation de lignite couvre le lignite ancien, le lignite récent et les briquettes de lignite ainsi que la consommation de tourbe pour l'Irlande; . la consommation de produits pétroliers inclut le gaz de raffineries; . la consommation de gaz dérivés couvre celle du gaz de hauts fourneaux et de gaz de cokeries; . dans la consommation totale sont compris des combustibles divers tels que les résidus industriels, les ordures ménagères, le bois, etc..., de même que la vapeur achetée et récupérée; . l'énergie thermique produite dans les centrales nucléaires est la quantité de chaleur dégagée du fait de la fission du combustible nucléaire constituant le coeur du réacteur. Cette énergie thermique produite ne doit pas être confondue avec l'énergie électrique récupérée aux bornes des groupes turbo-générateurs.

		E U R		B E L G I -		D A N M A R K		D E U T S C H		E L L A S		E S P A N A		F R A N C E		I R E L A N D		I T A L I A		L U X E M -		N E D E R -		P O R T U -		U N I T E D					
		1 2		B E L G I E		L A N D		L A N D		L A N D		L A N D		L A N D		L A N D		L A N D		B O U R G		L A N D		L A N D		G A L		K I N G D O M			
ELEKTRIZITAET		ELECTRICAL ENERGY														ENERGIE ELECTRIQUE															
MILL. KWH		MILLIONS KWH														MILLIONS KWH															
GESAMTEINFUHR		TOTAL IMPORTS														IMPORTATIONS TOTALES															
J - D 1989	109710	104515	5056	11661	20997	1004	2758	7859	-	34460	4574	5274	2437	13630																	
J - D 1990	115340	110559	4784	11972	24161	1331	3047	6425	-	35557	4665	9677	1734	11987																	
1990 JAN	8046	7610	410	417	1404	133	259	1017	-	3011	395	779	177	44																	
FEB	7652	7219	473	935	1332	41	282	585	-	2783	340	730	151	-																	
MAR	8804	8400	523	1189	1536	215	271	589	-	3164	365	817	133	2																	
APR	10070	9726	419	1277	1880	156	227	489	-	3081	388	852	117	1184																	
1991 JAN	9787	9344	421	383	2112	190	292	546	-	3187	414	774	151	1317																	
FEB	8346	7902	268	209	1822	105	316	478	-	2679	378	644	128	1319																	
MAR	9655	9215	387	146	1862	174	271	532	-	3228	405	823	169	1658																	
APR	:	:	505	248	:	:	150	525	-	2951	386	:	104	1323																	
GESAMTAUSFUHR		TOTAL EXPORTS														EXPORTATIONS TOTALES															
J - D 1989	90836	84986	7609	2200	21570	617	4580	50252	-	736	751	352	1270	899																	
J - D 1990	100155	94673	8497	4878	26072	619	3787	52418	-	918	754	470	1695	47																	
1990 JAN	8432	7691	875	202	3203	60	529	3064	-	59	37	147	212	44																	
FEB	7412	6973	781	236	2664	33	266	3153	-	49	33	24	173	-																	
MAR	7456	7048	915	409	2205	63	283	3370	-	49	37	-	125	-																	
APR	8151	7791	769	409	1928	54	248	4542	-	26	59	4	112	-																	
1991 JAN	9558	9105	650	452	2435	22	317	5453	-	38	49	6	136	-																	
FEB	8282	7825	608	125	2126	48	293	4765	-	51	38	63	164	1																	
MAR	9030	8451	665	52	2252	36	393	5369	-	19	52	3	186	3																	
APR	:	:	654	141	:	:	377	4946	-	27	48	:	118	3																	
BRUTTOINLANDSVERBRAUCH		GROSS INLAND CONSUMPTION														CONSUMMATION INTERIEURE BRUTE															
J - D 1989	1773993	1602533	64929	32495	439949	34730	144768	363761	13944	244592	5204	78071	26692	324858																	
J - D 1990	1814269	1636163	67134	32721	445187	35618	149845	373226	14566	251567	5290	80851	28261	330003																	
1990 JAN	170787	153934	6287	3166	42068	3313	13986	38274	1326	22833	449	7182	2867	29036																	
FEB	150204	136205	5546	2737	36591	2837	11785	30937	1225	20379	397	6372	2214	29184																	
MAR	163949	148844	5975	2906	39312	3017	12767	32474	1292	22035	425	6886	2338	34522																	
APR	145282	131320	5461	2550	36123	2714	11805	31502	1189	20113	439	6319	2157	24910																	
1991 JAN	176959	159379	6557	3415	42562	3322	14829	40748	1443	23003	463	7522	2751	30344																	
FEB	169508	153420	6195	3270	40234	2973	13614	38881	1317	21302	427	6892	2474	31929																	
MAR	163850	148991	5997	3240	39006	3001	12393	32551	1318	21675	459	7114	2466	34630																	
APR	:	:	5610	2952	:	:	12203	31914	1207	20183	436	:	2224	25668																	
90 JAN-MAR	484940	438983	17808	8809	117971	9167	38538	101685	3843	65247	1271	20440	7419	92742																	
91 JAN-MAR	510317	461790	18749	9925	121802	9296	40836	112180	4078	65980	1349	21528	7691	96903																	
1991/90 %	5,2	5,2	5,3	12,7	3,2	1,4	6,0	10,3	6,1	1,1	6,1	5,3	3,7	4,5																	
ENERGIEVERBRAUCH DER PUMPSPEICHERWERKE		ENERGY ABSORBED BY STORAGE PUMPING														ENERGIE ABSORBEE POUR POMPAGE															
J - D 1989	19220	17960	877	-	3545	353	887	4477	434	4643	1030	-	373	2601																	
J - D 1990	19410	18166	829	-	3352	301	1038	4941	407	4712	1048	-	206	2576																	
1990 JAN	1753	1464	70	-	243	15	229	398	41	404	57	-	60	236																	
FEB	1428	1264	53	-	221	12	118	339	42	327	47	-	46	223																	
MAR	1432	1410	50	-	213	20	13	310	36	476	51	-	9	254																	
APR	1437	1409	44	-	249	37	27	387	31	402	83	-	1	176																	
1991 JAN	1704	1432	73	-	217	(25)	261	438	36	364	72	-	11	207																	
FEB	1547	1334	59	-	220	(25)	211	394	30	327	72	-	2	207																	
MAR	1572	1379	56	-	266	(25)	172	365	21	334	71	-	21	241																	
APR	:	:	62	-	:	:	12	385	21	315	69	-	3	123																	
FUER INLANDSMARKT VERFUEGBAR		AVAILABLE FOR INTERNAL MARKET														DISPONIBLE POUR LE MARCHE INTERIEUR															
J - D 1989	1656087	1494544	60480	30910	407259	31532	136457	340558	12626	229219	4119	75615	25086	302226																	
J - D 1990	1694120	1526038	62618	30987	411252	32452	141485	349091	13300	236350	4184	78374	26597	307430																	
1990 JAN	159357	143666	5876	2981	38908	3039	13176	35911	1210	21401	388	6968	2515	26984																	
FEB	140442	127167	5196	2602	33810	2598	11181	29017	1115	19133	345	6191	2094	27160																	
MAR	153459	139078	5606	2758	36459	2752	12146	30509	1180	20576	369	6690	2235	32179																	
APR	136000	122759	5118	2428	33420	2463	11190	29530	1087	18852	351	6137	2051	23373																	
1991 JAN	165370	148861	6157	3121	39656	3042	13880	37997	1328	21743	386	7292	2629	28139																	
FEB	158509	143393	580																												

		E U R		B E L G I -		D A N M A R K		D E U T S C H		E L L A S		E S P A N A		F R A N C E		I R E L A N D		I T A L I A		L U X E M -		N E D E R -		P O R T U -		U N I T E D																																																																																													
		1 2		1 0		B E L G I E		L A N D		L A N D		L A N D		L A N D		L A N D		L A N D		B O U R G		L A N D		L A N D		G A L		K I N G D O M																																																																																											
WAERMEKRAFTWERK DER OEFFENTL. VERSORGUNG																																																																																																																							
THERMAL PUBLIC SUPPLY POWER STATIONS														CENTRALES THERMIQUES DES SERV. PUBL.																																																																																																									
VERBRAUCH VON STEINKOEHLE														CONSUMPTION DE HOUILLE																																																																																																									
1000 T														1000 T																																																																																																									
J - D 1989	187869	162210	5541	8114	42300	-	22941	6551	2018	9390	-	7736	2718	80560	J - D 1989	187869	162210	5541	8114	42300	-	22941	6551	2018	9390	-	7736	2718	80560	J - D 1990	198870	172649	6346	9078	46227	-	22962	7218	1958	10686	-	8714	3259	82422	J - D 1990	198870	172649	6346	9078	46227	-	22962	7218	1958	10686	-	8714	3259	82422																																																												
1990 JAN	19140	17453	692	1080	4871	-	1496	1261	232	914	-	745	191	7658	1990 JAN	19140	17453	692	1080	4871	-	1496	1261	232	914	-	745	191	7658	FEB	17028	15733	547	760	4296	-	1157	791	140	748	-	744	138	7707	FEB	17028	15733	547	760	4296	-	1157	791	140	748	-	744	138	7707	MAR	19516	17258	479	777	4417	-	1989	571	183	956	-	759	269	9116	MAR	19516	17258	479	777	4417	-	1989	571	183	956	-	759	269	9116	APR	15222	13131	461	603	3579	-	1777	786	176	944	-	751	314	5831	APR	15222	13131	461	603	3579	-	1777	786	176	944	-	751	314	5831
1991 JAN	:	:	526	1223	:	-	2305	914	224	1061	-	771	303	7495	1991 JAN	:	:	526	1223	:	-	2305	914	224	1061	-	771	303	7495	FEB	:	:	624	1162	:	-	2287	1375	180	963	-	726	286	7636	FEB	:	:	624	1162	:	-	2287	1375	180	963	-	726	286	7636	MAR	:	:	432	1203	:	-	1385	898	177	966	-	:	174	8708	MAR	:	:	432	1203	:	-	1385	898	177	966	-	:	174	8708	APR	:	:	434	1000	:	-	1581	952	117	867	-	:	251	6401	APR	:	:	434	1000	:	-	1581	952	117	867	-	:	251	6401
90 JAN-MAR	55684	50444	1718	2617	13584	-	4642	2623	555	2618	-	2248	598	24481	90 JAN-MAR	55684	50444	1718	2617	13584	-	4642	2623	555	2618	-	2248	598	24481	91 JAN-MAR	:	:	1582	3588	:	-	5977	3187	581	2990	-	:	763	23839	91 JAN-MAR	:	:	1582	3588	:	-	5977	3187	581	2990	-	:	763	23839	1991/90 %	:	:	-7,9	37,1	:	-	28,8	21,5	4,7	14,2	-	:	27,6	-2,6	1991/90 %	:	:	-7,9	37,1	:	-	28,8	21,5	4,7	14,2	-	:	27,6	-2,6																														
VERBRAUCH VON STEINKOEHLE														CONSUMPTION DE HOUILLE																																																																																																									
TJ (HU)														TJ (NCV)														TJ (PCI)																																																																																											
J - D 1989	4549888	4027850	134180	203661	1128499	-	453560	175044	54687	247500	-	209645	68477	1874631	J - D 1989	4549888	4027850	134180	203661	1128499	-	453560	175044	54687	247500	-	209645	68477	1874631	J - D 1990	4871391	4328188	155064	227857	1263527	-	459503	192047	53061	282520	-	236149	83699	1917959	J - D 1990	4871391	4328188	155064	227857	1263527	-	459503	192047	53061	282520	-	236149	83699	1917959																																																												
1990 JAN	505842	471503	16781	27108	165438	-	29391	33285	6287	24211	-	20189	4946	178201	1990 JAN	505842	471503	16781	27108	165438	-	29391	33285	6287	24211	-	20189	4946	178201	FEB	418552	391673	13326	19076	115291	-	23310	20975	3794	19705	-	20162	3568	179341	FEB	418552	391673	13326	19076	115291	-	23310	20975	3794	19705	-	20162	3568	179341	MAR	472335	426899	11688	19502	117774	-	38339	15281	4959	24994	-	20568	7095	212129	MAR	472335	426899	11688	19502	117774	-	38339	15281	4959	24994	-	20568	7095	212129	APR	370509	327813	11343	15135	94553	-	34623	21060	4769	24911	-	20352	8072	135687	APR	370509	327813	11343	15135	94553	-	34623	21060	4769	24911	-	20352	8072	135687
1991 JAN	:	:	12855	30697	:	-	45154	23907	6070	28463	-	20894	8032	174408	1991 JAN	:	:	12855	30697	:	-	45154	23907	6070	28463	-	20894	8032	174408	FEB	:	:	15331	29166	:	-	45008	36341	4878	25394	-	19674	7505	177689	FEB	:	:	15331	29166	:	-	45008	36341	4878	25394	-	19674	7505	177689	MAR	:	:	10679	30195	:	-	26051	24120	4796	26	-	:	4454	202635	MAR	:	:	10679	30195	:	-	26051	24120	4796	26	-	:	4454	202635	APR	:	:	10771	25100	:	-	30133	25799	3170	22949	-	:	6802	148951	APR	:	:	10771	25100	:	-	30133	25799	3170	22949	-	:	6802	148951
90 JAN-MAR	1396731	1290077	41796	65686	398505	-	91041	69542	15040	68911	-	60920	15611	569672	90 JAN-MAR	1396731	1290077	41796	65686	398505	-	91041	69542	15040	68911	-	60920	15611	569672	91 JAN-MAR	:	:	38866	90058	:	-	116214	84369	15745	53883	-	:	19991	554733	91 JAN-MAR	:	:	38866	90058	:	-	116214	84369	15745	53883	-	:	19991	554733	1991/90 %	:	:	-7,0	37,1	:	-	27,6	21,3	4,7	-21,8	-	:	28,1	-2,6	1991/90 %	:	:	-7,0	37,1	:	-	27,6	21,3	4,7	-21,8	-	:	28,1	-2,6																														
VERBRAUCH VON BRAUNKOEHLE														CONSUMPTION DE LIGNITE																																																																																																									
TJ (HU)														TJ (NCV)														TJ (PCI)																																																																																											
J - D 1989	1201827	1084076	-	-	764273	280.68	117751	4019	25168	10448	-	-	-	-	J - D 1989	1201827	1084076	-	-	764273	280.68	117751	4019	25168	10448	-	-	-	-	J - D 1990	1198202	1083450	-	-	755283	284242	114752	4815	28056	11054	-	-	-	-	J - D 1990	1198202	1083450	-	-	755283	284242	114752	4815	28056	11054	-	-	-	-																																																												
1990 JAN	102240	94025	-	-	64056	25521	8215	712	2816	920	-	-	-	-	1990 JAN	102240	94025	-	-	64056	25521	8215	712	2816	920	-	-	-	-	FEB	90597	84280	-	-	57733	22489	6317	544	2608	906	-	-	-	-	FEB	90597	84280	-	-	57733	22489	6317	544	2608	906	-	-	-	-	MAR	99171	89739	-	-	61583	24051	9432	628	2648	829	-	-	-	-	MAR	99171	89739	-	-	61583	24051	9432	628	2648	829	-	-	-	-	APR	96175	87033	-	-	62095	21362	9142	544	2160	872	-	-	-	-	APR	96175	87033	-	-	62095	21362	9142	544	2160	872	-	-	-	-
1991 JAN	:	:	-	-	:	23780	9582	712	2608	800	-	-	-	-	1991 JAN	:	:	-	-	:	23780	9582	712	2608	800	-	-	-	-	FEB	:	:	-	-	:	21094	10120	586	1936	905	-	-	-	-	FEB	:	:	-	-	:	21094	10120	586	1936	905	-	-	-	-	MAR	:	:	-	-	:	22082	7119	628	2152	891	-	-	-	-	MAR	:	:	-	-	:	22082	7119	628	2152	891	-	-	-	-	APR	:	:	-	-	:	:	5759	419	2352	911	-	-	-	-	APR	:	:	-	-	:	:	5759	419	2352	911	-	-	-	-
90 JAN-MAR	292008	268044	-	-	183372	72061	23964	1884	8072	2655	-	-	-	-	90 JAN-MAR	292008	268044	-	-	183372	72061	23964	1884	8072	2655	-	-	-	-	91 JAN-MAR	:	:	-	-	:	66956	26821	1926	6696	2596	-	-	-	-	91 JAN-MAR	:	:	-	-	:	66956	26821	1926	6696	2596	-	-	-	-	1991/90 %	:	:	-	-	:	-7,1	11,9	2,2	-17,0	-2,2	-	-	-	-	1991/90 %	:	:	-	-	:	-7,1	11,9	2,2	-17,0	-2,2	-	-	-	-																														
VERBRAUCH VON MINERALOELERZEUGNISSE														CONSUMPTION OF PETROLEUM PRODUCTS																																																																																																									
1000 T														1000 T																																																																																																									
J - D 1989	36973	32373	354	294	1676	1574	2035	1719	183	20890	-	93	2565	5590	J - D 1989	36973	32373	354	294	1676	1574	2035	1719	183	20890	-	93	2565	5590	J - D 1990	36607	32648	243	199	1722	1855	1937	967	347	20588	-	59	2022	6668	J - D 1990	36607	32648	243	199	1722	1855	1937	967	347	20588	-	59	2022	6668																																																												
1990 JAN	4038	3807	23	21	212	177	147	373	10	2330	-	7	84	654	1990 JAN	4038	3807	23	21	212	177	147	373	10	2330	-	7	84	654	FEB	3418	3247	31	15	139	164	118	239	26	2003	-	7	53	623	FEB	3418	3247	31	15	139	164	118	239	26	2003	-	7	53	623	MAR	3368	3127	31	17	136	151	137	48	1	1914	-	2	104	827	MAR	3368	3127	31	17	136	151	137	48	1	1914	-	2	104	827	APR	2715	2475	31	17	142	128	106	75	44	1438	-	2	134	598	APR	2715	2475	31	17	142	128	106	75	44	1438	-	2	134	598
1991 JAN	:	:	15	19	:	201	179	45	36	1934	-	12	168	372	1991 JAN	:	:	15	19	:	201	179	45	36	1934	-	12	168	372	FEB	:	:	20	19	:	205	211	306	82	1963	-	65	179	655	FEB	:	:	20	19	:	205	211	306	82	1963	-	65	179	655	MAR	:	:	14	16	:	201	154	27	23	1571	-	:	54	537	MAR	:	:	14	16	:	201	154	27	23	1571	-	:	54	537	APR	:	:	19	18	:	:	245																						



4

Gesamtenergie
All energy
Total énergie

<u>Erzeugung von Primärenergie</u> :	<p>Als natürlichen Energieträgern gewonnene Energie: Steinkohle, Braunkohle, Rohöl, Naturgas, Erdwärme. Als Primärenergieproduktion wird auch Elektrizität aus Wasserkraft betrachtet. Kernenergie in Form von Spaltwärme wird ebenfalls als Primärenergie behandelt. Die "anderen Brennstoffe", die nur dann berücksichtigt werden, wenn es sich um Umwandlungseinsatz in den herkömmlichen Wärmekraftwerken handelt, gelten vereinbarungsgemäss als Primärenergieproduktion.</p>
<u>Einfuhr</u> :	<p>Die Einfuhr umfasst die in das Hoheitsgebiet eines Landes eingeführte Gesamtenergiemenge, nicht aber den Transit der stets als Aussenhandel verbucht wird. Die Einfuhrdaten stammen im allgemeinen aus den Meldungen der Importeure; sie können daher von den in die Aussenhandelsstatistiken übernommenen Daten der Zollbehörden abweichen. Siehe Teil 2 (Kohlenwasserstoffe).</p>
<u>Ausfuhr</u> :	<p>Im allgemeinen gelten hier dieselben Regeln wie für die Einfuhren. Für den Bruttoinlandsverbrauch verfügbar : Diese Gesamtgröße entspricht der Energiemenge, die im Bezugszeitraum zur Deckung des Inlandsverbrauchs einer bestimmten geographischen Einheit notwendig ist. Die für den Inlandsverbrauch verfügbare Energiemenge errechnet sich nach der Formel : Primärenergieerzeugung + Einfuhren + Bestandsveränderungen - Ausfuhren - Bunker. Der Bruttoinlandsverbrauch erfaßt als "Äquivalente" die Einfuhren, Ausfuhren und Bestandsveränderungen der Steinkohlen-, Braunkohlen- und Erdölderivate.</p>
<u>Andere</u> :	<p>Erdwärme, Müll, Holz, Industriegas oder Wärme, die in den herkömmlichen Wärmekraftwerken eingesetzt werden.</p>
	<p>Weitere Erläuterungen siehe Jahrbuch "Energie".</p>

<u>Primary production</u> :	<p>Extraction of energy from a natural source : coal, lignite, crude oil, natural gas, geothermics. Hydroelectric electrical energy is also considered as primary production. Nuclear energy, in the form of heat produced during fission, is treated as primary production. The other fuels, which are taken into account only when they correspond to a transformation input into conventional thermal power stations, are conventionally included in primary production.</p>
<u>Imports</u> :	<p>Imports represent all entries into the national territory excluding transit quantities (notably via gas and oil pipelines); electrical energy is an exception and its transit is always recorded under foreign trade. Date on imports are generally taken from importers' declarations, accordingly, they may differ from the data collected by the customs authorities and included in the foreign trade statistics. See section 2 (Hydrocarbons).</p>
<u>Exports</u> :	<p>In general the same rules apply as for imports. Gross inland consumption : This aggregate represents for the reference period the quantity of energy necessary to satisfy inland consumption of the geographical entity under consideration. The energy available for inland consumption is calculated by the following formula : primary production + imports + stock changes - exports - bunkers. In the context of gross inland consumption, "equivalents" refers to imports, exports and stock changes of energy products derived from coal, lignite and crude oil.</p>
<u>"Others"</u> :	<p>Geothermal heat and household refuse, wood, waste, gas and heat recovered by industry, used in conventional thermal power stations.</p>
	<p>For further details see the Energy Statistics Yearbook.</p>

<u>Production primaire</u> :	<p>extraction d'énergie puisée dans la nature : houille, lignite, pétrole brut, gaz naturel, géothermie. L'énergie électrique d'origine hydraulique est également considérée comme production primaire. L'énergie nucléaire, sous forme de chaleur produite par la fission, est traitée comme production primaire. Les "autres" pris en compte seulement quand ils représentent une entrée en transformation dans les centrales thermiques classiques, sont comptabilisés par convention dans la production primaire.</p>
<u>Importations</u> :	<p>les importations représentent toutes les entrées sur le territoire national à l'exclusion du transit, notamment par gazoducs et oléoducs; fait exception à cela l'énergie électrique, dont le transit est toujours comptabilisé dans le commerce extérieur. Les données relatives aux importations proviennent, en général, des déclarations des importateurs; elles peuvent donc différer des données établies par les services des douanes et reprises dans les statistiques du commerce extérieur. Voir section 2 (Hydrocarbures).</p>
<u>Exportations</u> :	<p>en général, les mêmes règles que pour les importations sont appliquées. Consommation intérieure brute : cet agrégat représente pour la période de référence la quantité d'énergie nécessaire pour satisfaire la consommation intérieure de l'entité géographique considérée. L'énergie disponible pour la consommation intérieure est calculée sur la base de la formule suivante : production primaire + importations + variations des stocks - exportations - soutes. Les équivalents se réfèrent aux importations et variations de stocks des dérivés de la houille, du lignite et du pétrole brut.</p>
<u>"Autres"</u> :	<p>Chaleur géothermique, ordures ménagères, déchets de bois, gaz et chaleur récupérés dans l'industrie, utilisés dans les centrales thermiques classiques.</p>
	<p>Pour plus de détails voir l'annuaire statistique "Energie".</p>

	EUR	EUR	BELGI-	DANMARK	DEUTSCH-	B. R.	ELLAS	ESPAÑA	FRANCE	IRELAND	ITALIA	LUXEM-	NEDER-	PORTU-	UNITED	
	1	2	BELGIE	QUE	LAND	LAND	!	!	!	!	!	BOURG	LAND	GAL	KINGDOM	
GESAMTEINFUHREN 1000 TROE			TOTAL IMPORTS 1000 TOE												IMPORTATIONS TOTALES 1000 TEP	
ALLE PRODUKTE			TOTAL PRODUCTS												TOTAL TOUS PRODUITS	
J - D 1989	796399	710786	59283	17005	152748	19905	69280	131118	6473	140813	3438	101453	16322	78493		
J - D 1990	835013	746926	60163	15756	163524	22317	70650	139225	7524	150581	3594	103159	17426	81033		
1989 DEC	73472	67000	6426	1484	14807	1474	5647	12501	708	13576	307	8984	824	6727		
1990 JAN	72156	64588	4805	1309	14501	1549	5917	12233	560	14037	323	8044	1651	7223		
FEB	65082	58432	4615	1164	12014	2062	5516	11461	538	11829	264	8031	1133	6450		
MAR	71555	64528	5722	1111	13743	2774	5632	10983	604	12993	318	8057	1395	8218		
1990 DEC	75545	67189	5491	1211	16136	1902	6988	12467	526	14324	320	7957	1367	6852		
1991 JAN	:	:	5800	1503	12046	1856	6542	13046	605	:	305	9046	1846	7812		
FEB	:	:	5494	1333	9765	1627	6337	11461	723	:	303	8313	1163	6838		
MAR	:	:	5341	1237	:	1946	5563	11418	609	:	328	7903	1445	7418		
90 JAN-FEB	137238	123020	9420	2473	26515	3611	11433	23694	1098	25866	587	16075	2784	13673		
91 JAN-FEB	:	:	11294	2836	21811	3483	12879	24507	1328	:	608	17359	3009	14650		
1991/90 %	:	:	19,9	14,7	-17,7	-3,5	12,6	3,4	20,9	:	3,6	8,0	8,1	7,1		
STEINKOHLE			HARD COAL												HOUILLE	
J - D 1989	73671	65209	8485	6624	4141	764	6304	10679	2209	14102	129	9136	2148	8890		
J - D 1990	82808	73747	9817	6025	6086	854	6237	12938	2184	13652	130	11213	2810	10790		
1989 DEC	6465	5888	1070	583	412	19	446	932	263	975	19	916	130	695		
1990 JAN	6422	5642	399	504	441	36	508	1309	182	1214	13	663	271	875		
FEB	6671	5957	760	399	311	125	595	1430	182	1134	4	954	118	653		
MAR	7680	6877	1118	594	405	118	608	1215	182	1259	18	1133	194	831		
1990 DEC	7432	6655	828	408	556	81	558	1150	182	1140	12	932	218	1361		
1991 JAN	7652	6756	908	555	743	64	663	1062	182	1254	2	746	232	1236		
FEB	6907	6072	818	484	467	77	601	829	182	958	4	937	232	1311		
MAR	7136	6415	818	484	542	96	488	993	182	1145	8	744	232	1398		
ROHOEL UND FEEDSTOCKS			CRUDE OIL AND FEEDSTOCKS												PETROLE BRUT ET SEMI RAFFINE	
J - D 1989	433641	371942	29716	5270	66390	15349	51333	73143	1576	78685	-	51485	10351	50278		
J - D 1990	453929	389115	29043	4710	72141	15831	53529	76641	1926	85964	-	49363	11274	53444		
1989 DEC	37515	33125	2927	451	6105	1057	3994	6841	230	7290	-	4288	394	3934		
1990 JAN	38590	32900	2500	402	6106	1140	4488	6356	129	7635	-	4011	1201	4617		
FEB	34555	29620	2129	373	5286	1423	4080	5980	126	6155	-	4007	855	4136		
MAR	36964	32107	2700	100	6278	1915	3849	5717	128	6580	-	3398	1008	5286		
1990 DEC	39310	33095	2545	439	6424	1178	5403	6634	197	7765	-	3690	811	4219		
1991 JAN	41643	35765	2795	586	6714	1175	4588	6947	129	7352	-	4944	1289	5118		
FEB	35911	30672	2652	588	5369	892	4593	6112	192	6430	-	4595	645	3837		
MAR	37967	33034	2714	428	6628	1290	4046	6745	130	7081	-	3841	887	4172		
MINERALOELERZEUGNISSE			PETROLEUM PRODUCTS												PRODUITS PETROLIERS	
J - D 1989	169506	158026	11945	4071	42445	3675	7887	23154	2672	21593	1466	38131	3593	8870		
J - D 1990	175273	165634	11961	3963	43996	5502	6467	23888	3401	22448	1607	39457	3171	9405		
1989 DEC	16898	15793	1453	404	3722	375	824	2164	212	2557	123	3617	279	1160		
1990 JAN	14399	13766	959	364	3216	360	470	2092	247	2341	138	3167	161	876		
FEB	13180	12564	977	308	2853	505	469	1825	228	2035	114	2827	145	885		
MAR	15807	14835	1006	312	3469	721	790	1940	292	2488	141	3201	180	1259		
1990 DEC	15448	14530	957	338	4117	624	595	2097	145	2465	124	3138	321	519		
1991 JAN	16833	15722	1095	324	4199	597	799	2517	292	2640	146	3167	310	739		
FEB	14887	13922	1029	239	3599	646	691	2379	347	1931	142	2623	272	981		
MAR	14667	13758	991	309	4179	542	598	1530	295	1625	154	3021	309	1106		
NATURGAS			NATURAL GAS												GAZ NATUREL	
J - D 1989	104674	101278	8041	-	36239	-	3390	22276	-	23457	400	1966	-	8862		
J - D 1990	108399	104367	8303	-	37672	-	4023	24350	-	25444	422	2027	-	6112		
1989 DEC	11359	11000	888	-	4284	-	359	2345	-	2493	44	108	-	835		
1990 JAN	11664	11238	881	-	4483	-	426	2286	-	2586	48	112	-	839		
FEB	9624	9283	638	-	3308	-	340	2091	-	2265	39	170	-	768		
MAR	9888	9530	785	-	3312	-	357	1963	-	2392	39	223	-	815		
1990 DEC	12105	11705	1083	-	4708	-	400	2453	-	2686	52	121	-	598		
1991 JAN	:	:	908	-	-	-	462	2403	-	:	52	105	-	591		
FEB	:	:	919	-	-	-	422	2050	-	:	47	75	-	554		
MAR	:	:	732	-	:	-	405	2056	-	:	39	203	-	583		
ELEKTRIZITÄT			ELECTRICAL ENERGY												ENERGIE ELECTRIQUE	
J - D 1989	9425	8981	427	997	1800	80	231	670	-	2960	387	449	205	1165		
J - D 1990	9911	9499	406	1022	2074	108	256	546	-	3050	397	825	143	1025		
1989 DEC	826	789	33	41	122	18	19	156	-	260	32	28	17	93		
1990 JAN	691	654	35	35	120	11	22	87	-	258	33	66	15	3		
FEB	657	620	40	80	114	3	24	50	-	239	29	62	12	-		
MAR	756	722	44	102	132	18	23	50	-	272	31	70	11	-		
1990 DEC	872	834	39	22	191	16	23	66	-	266	36	51	14	143		
1991 JAN	841	803	36	32	181	16	25	46	-	274	35	66	12	113		
FEB	717	679	23	17	156	9	27	41	-	230	32	55	11	113		
MAR	830	792	33	12	160	14	23	45	-	277	34	70	14	142		

EUR		EUR		BELGIE	DANMARK	DEUTSCHLAND	ELLAS	ESPAÑA	FRANCE	IRELAND	ITALIA	LUXEMBOURG	NEDERLAND	PORTUGAL	UNITED KINGDOM
1	2	1	0	BELGIE	DANMARK	DEUTSCHLAND	ELLAS	ESPAÑA	FRANCE	IRELAND	ITALIA	LUXEMBOURG	NEDERLAND	PORTUGAL	UNITED KINGDOM
BRUTTOINLANDSVERBRAUCH 1000 TROE				GROSS INLAND CONSUMPTION 1000 TOE								CONSUMMATION INTERIEURE BRUTE 1000 TEP			
ALLE PRODUKTE				TOTAL PRODUCTS								TOTAL TOUS PRODUITS			
J - D 1989	:	:	46603	17088	261827	19846	84617	207843	-	143677	3382	63581	14865	210465	
J - D 1990	1106884	1006559	47165	16382	269157	19824	84981	211638	9506	151386	3532	66080	15328	211834	
1989 DEC	:	:	4911	1689	24572	1635	6502	20671	:	14426	315	5487	1164	21750	
1990 JAN	105688	97384	4136	1356	24847	1813	7119	21481	910	16167	308	6551	1183	19811	
FEB	94940	87027	4101	1278	22693	1509	6815	17452	756	13124	267	6100	1097	19642	
MAR	97894	89134	4466	1448	23060	1796	7482	18185	737	12976	309	5979	1277	20174	
1990 DEC	108610	100142	4335	1520	25807	1519	7173	22008	750	15648	324	6804	1294	21423	
1991 JAN	:	:	5396	1806	:	2150	7954	:	993	:	:	:	1441	20547	
FEB	:	:	4673	1837	:	1814	7472	:	883	:	:	:	1378	20271	
MAR	:	:	4317	1856	:	1582	6964	:	678	:	:	:	1134	20359	
90 JAN-FEB	200628	184411	8237	2634	47540	3422	13934	38933	1666	29291	575	12651	2280	39453	
91 JAN-FEB	:	:	10069	3643	:	3964	15426	:	1876	:	:	:	2819	40818	
1991/90 %	:	:	22,2	38,3	:	15,8	10,7	:	12,6	:	:	:	23,6	3,5	
STEINKOHLE UND EQUIVALENTEN				HARD COAL AND EQUIVALENTS								HOUILLE ET EQUIVALENTS			
J - D 1989	195634	176986	9467	5902	51843	773	16269	19293	2228	13071	1163	8167	2367	65028	
J - D 1990	197699	178717	10275	5744	52028	865	16304	19146	2185	14508	1143	8774	2669	63993	
1989 DEC	19095	17873	1104	649	4636	16	1040	1723	205	937	105	769	181	7724	
1990 JAN	17205	15937	487	488	4933	38	1065	2288	279	1446	100	748	202	5125	
FEB	17219	15819	819	404	5016	127	1272	1752	141	1022	79	686	127	5769	
MAR	18070	16517	1133	432	4024	120	1338	1571	172	1233	105	737	214	6984	
1990 DEC	19347	17956	812	606	4489	81	1186	2321	208	1436	105	757	205	7137	
1991 JAN	:	:	969	879	4957	66	1403	:	190	1178	69	69	295	5480	
FEB	:	:	905	845	4232	79	1573	:	243	964	79	9	349	6194	
MAR	:	:	831	932	4588	98	1081	:	169	932	98	:	236	6923	
90 JAN-FEB	34424	31756	1306	892	9949	165	2337	4040	420	2468	179	1434	329	10894	
91 JAN-FEB	:	:	1874	1724	9189	145	2976	:	433	2142	148	:	644	11674	
1991/90 %	:	:	43,5	93,3	-7,6	-12,1	27,3	:	3,1	-13,2	-17,3	:	95,7	7,2	
BRAUNKOHLE UND EQUIVALENTEN				BROWN COAL AND EQUIVALENTS								LIGNITE ET EQUIVALENTS			
J - D 1989	34390	31377	24	-	22116	6653	3007	891	1394	252	-	-	-	-	
J - D 1990	33523	30666	12	-	21402	6655	2851	920	1380	254	-	-	-	-	
1989 DEC	2832	2639	2	-	1920	512	193	65	117	20	-	-	-	-	
1990 JAN	2872	2664	1	-	1848	571	208	104	115	22	-	-	-	-	
FEB	2570	2438	1	-	1643	564	132	90	115	22	-	-	-	-	
MAR	2844	2602	1	-	1770	601	241	92	115	20	-	-	-	-	
1990 DEC	2803	2537	1	-	1871	460	265	66	115	21	-	-	-	-	
1991 JAN	:	:	1	-	535	249	74	115	115	23	-	-	-	-	
FEB	:	:	1	-	561	251	72	115	115	25	-	-	-	-	
MAR	:	:	1	-	602	202	83	115	115	25	-	-	-	-	
90 JAN-FEB	5442	5102	2	-	3491	1135	340	194	230	44	-	-	-	-	
91 JAN-FEB	:	:	2	-	1096	500	146	230	48	48	-	-	-	-	
1991/90 %	:	:	-	-	-3,4	47,1	-24,7	-	9,1	-	-	-	-	-	
ROHOEL UND EQUIVALENTEN				CRUDE OIL AND EQUIVALENTS								PETROLE BRUT ET EQUIVALENTS			
J - D 1989	199757	195058	8010	1486	45654	130	4693	24293	1864	36893	400	31097	-	45179	
J - D 1990	207906	202663	8161	1607	47711	134	5237	25196	1881	39116	422	30870	-	47509	
1989 DEC	24289	23832	1000	187	5599	11	456	3432	167	4470	44	3659	-	5258	
1990 JAN	25849	25315	986	184	5779	12	534	3424	173	5045	48	3770	-	5890	
FEB	21363	20916	782	155	4548	11	447	2521	161	3793	39	3082	-	5819	
MAR	20514	20014	770	165	4627	11	500	2634	159	3640	39	3008	-	4956	
1990 DEC	26967	26443	1029	200	5996	12	523	3891	182	5085	52	3940	-	6052	
1991 JAN	:	:	1372	219	:	12	604	3767	186	:	52	4161	-	6402	
FEB	:	:	1087	223	:	11	511	3736	145	:	47	4376	-	5894	
MAR	:	:	726	183	:	11	490	2474	166	:	39	2947	-	5292	
90 JAN-FEB	47212	46231	1768	339	10327	23	981	5945	334	8838	87	6852	-	11709	
91 JAN-FEB	:	:	2459	442	:	23	1115	7503	331	:	99	8537	-	12296	
1991/90 %	:	:	39,1	30,4	:	:	13,7	26,2	-0,9	:	13,8	24,6	-	5,0	
NATURGAS				NATURAL GAS								GAZ NATUREL			
J - D 1989	199757	195058	8010	1486	45654	130	4693	24293	1864	36893	400	31097	-	45179	
J - D 1990	207906	202663	8161	1607	47711	134	5237	25196	1881	39116	422	30870	-	47509	
1989 DEC	24289	23832	1000	187	5599	11	456	3432	167	4470	44	3659	-	5258	
1990 JAN	25849	25315	986	184	5779	12	534	3424	173	5045	48	3770	-	5890	
FEB	21363	20916	782	155	4548	11	447	2521	161	3793	39	3082	-	5819	
MAR	20514	20014	770	165	4627	11	500	2634	159	3640	39	3008	-	4956	
1990 DEC	26967	26443	1029	200	5996	12	523	3891	182	5085	52	3940	-	6052	
1991 JAN	:	:	1372	219	:	12	604	3767	186	:	52	4161	-	6402	
FEB	:	:	1087	223	:	11	511	3736	145	:	47	4376	-	5894	
MAR	:	:	726	183	:	11	490	2474	166	:	39	2947	-	5292	
90 JAN-FEB	47212	46231	1768	339	10327	23	981	5945	334	8838	87	6852	-	11709	
91 JAN-FEB	:	:	2459	442	:	23	1115	7503	331	:	99	8537	-	12296	
1991/90 %	:	:	39,1	30,4	:	:	13,7	26,2	-0,9	:	13,8	24,6	-	5,0	

	EUR	EUR	BELGI- QUE	DANMARK	DEUTSCH- LAND	ELLAS	ESPAÑA	FRANCE	IRELAND	ITALIA	LUXEM- BOURG	NEDER- LAND	PORTU- GAL	UNITED KINGDOM
BRUTTOINLANDSVERBRAUCH 1000 TROE	GROSS INLAND CONSUMPTION 1000 TOE													
NUKLEAR	NUCLEAR													
	CONSOMMATION INTERIEURE BRUTE 1000 TEP													
J - D 1989	157258	142695	10346	-	36706	-	14559	76915	-	-	-	998	-	17708
J - D 1990	156459	142647	10700	-	36155	-	13806	78505	-	-	-	874	-	16388
1989 DEC	14370	13186	899	-	3490	-	1183	6980	-	-	-	92	-	1724
1990 JAN	14855	13491	956	-	3751	-	1363	7223	-	-	-	74	-	1486
FEB	12492	11351	863	-	3114	-	1141	6001	-	-	-	6	-	1364
MAR	13365	12239	1039	-	3215	-	1125	6455	-	-	-	11	-	1517
1990 DEC	15429	14076	1056	-	3677	-	1352	7517	-	-	-	98	-	1726
1991 JAN	15857	14515	1044	-	3672	-	1341	8150	-	-	-	85	-	1561
FEB	14358	13203	953	-	3286	-	1155	7308	-	-	-	46	-	1606
MAR	14585	13244	1046	-	3671	-	1341	6919	-	-	-	23	-	1583
90 JAN-MAR	40712	37081	2858	-	10080	-	3629	19679	-	-	-	91	-	4367
91 JAN-MAR	44800	40962	3043	-	10629	-	3837	22377	-	-	-	154	-	4750
1991/90 %	10,0	10,5	6,5	-	5,4	-	5,7	13,7	-	-	-	69,2	-	8,8
ELEKTRIZITÄT (*)	ELECTRICAL ENERGY (*)													
	ENERGIE ELECTRIQUE (*)													
J - D 1989	12929	10859	-186	856	1385	189	1462	449	56	5836	329	421	599	1481
J - D 1990	13755	10844	-292	651	1169	208	2115	707	57	5703	335	800	784	1470
1989 DEC	1032	636	-42	28	13	26	272	87	6	440	29	5	123	40
1990 JAN	1064	602	-37	22	-67	30	317	80	9	438	31	55	144	39
FEB	1201	776	-22	64	-10	15	294	161	11	410	27	61	130	57
MAR	1297	988	-30	71	72	20	217	225	9	444	28	71	91	73
1990 DEC	1253	1018	-25	-16	82	34	166	146	7	520	31	50	68	185
1991 JAN	1344	1020	-17	1	93	34	234	110	12	522	32	67	89	162
FEB	1063	807	-26	11	52	31	187	65	6	448	29	51	68	136
MAR	1506	1035	-20	14	74	22	325	71	10	574	30	72	144	185
90 JAN-MAR	3562	2366	-89	157	-5	65	828	466	29	1292	86	187	365	169
91 JAN-MAR	3913	2862	-63	26	219	87	746	246	28	1544	91	190	301	483
1991/90 %	9,9	21,0	-29,2	-83,4	-4480,0	33,8	-9,9	-47,2	-3,4	19,5	5,8	1,6	-17,5	185,8
ANDERE	OTHERS													
	AUTRES													
J - D 1989	4020	3780	204	-	1224	-	96	192	-	1980	12	132	132	-
J - D 1990	4020	3780	204	-	1224	-	96	192	-	1980	12	132	132	-
1989 DEC	335	315	17	-	102	-	8	16	-	165	1	11	11	-
1990 JAN	335	315	17	-	102	-	8	16	-	165	1	11	11	-
FEB	335	315	17	-	102	-	8	16	-	165	1	11	11	-
MAR	335	315	17	-	102	-	8	16	-	165	1	11	11	-
1990 DEC	335	315	17	-	102	-	8	16	-	165	1	11	11	-
1991 JAN	335	315	17	-	102	-	8	16	-	165	1	11	11	-
FEB	335	315	17	-	102	-	8	16	-	165	1	11	11	-
MAR	335	315	17	-	102	-	8	16	-	165	1	11	11	-
90 JAN-MAR	1005	945	51	-	306	-	24	48	-	495	3	33	33	-
91 JAN-MAR	1005	945	51	-	306	-	24	48	-	495	3	33	33	-
1991/90 %	-	-	-	-	-	-	-	-	-	-	-	-	-	-

* Wasserkraft + Aussenhandelsaldo

* Hydroelectrical + balance of foreign trade

* Hydraulique + solde du commerce extérieur



5

Verschiedenes
Miscellaneous
Divers

STEINKOHLE
VORLAEUFIGE BILANZ
JANUAR-MAERZ 1991
1000 T

HARD COAL
PROVISIONAL BALANCE-SHEET
JANUARY-MARCH 1991
1000 T

HOUILLE
BILAN PROVISOIRE
JANVIER-MARS 1991
1000 T

1990

	EUR12	B	DK	D	GR	E	F	IRL	I	L	NL	P	UK
PRIMARY PRODUCTION (1)	51887	752	-	20242	-	4990	3298	12	24	-	-	70	22499
TOTAL IMPORTS (2)	31499	3424	2459	1772	436	2867	5911	825	5303	52	4251	980	3219
CHANGE IN STOCKS (3)	4389	-195	-279	1548	-	-867	-710	65	149	-	-139	-142	4965
TOTAL EXPORTS (2)	3351	137	11	1642	-	-	125	6	-	-	707	-	723
GROSS INLAND CONSUMPTION	84424	3843	2168	21920	436	6989	8373	896	5476	52	3404	907	29960

1991

	EUR12	B	DK	D	GR	E	F	IRL	I	L	NL	P	UK
PRODUCTION PRIMAIRE (1)	51347	545	-	18458	-	4381	3130	9	24	-	-	62	24738
IMPORTATIONS TOTALES (2)	32713	3825	2501	2683	370	2936	4312	825	4934	24	3752	1170	5381
VARIATIONS DE STOCKS (3)	19350	70	1852	13638	-	484	1480	81	-19	-	-	289	1476
EXPORTATIONS TOTALES (2)	2487	161	7	956	-	-	177	6	-	-	706	-	474
CONSOM. INTERIEURE BRUTE	100923	4279	4346	33823	370	7801	8745	909	4938	24	3046	1521	31121

(1) Einschliesslich aufbereitete Steinkohle
(2) Einschliesslich innergemeinschaftlicher Austausch
(3) + Bestandsabnahme
- Bestandszunahme

(1) Including hard coal recovered
(2) Including intra-community trade
(3) + Decrease of stocks
- Increase of stocks

(1) Y compris houille recuperee
(2) Y compris echange intra-communautaire
(3) + Reprise aux stocks
- Mise aux stocks

STEINKOHLE
VORLAEUFIGE BILANZ
JANUAR-MAERZ 1991
MILLIONEN TONNEN ROHOELEINHEITEN

HARD COAL
PROVISIONAL BALANCE-SHEET
JANUARY-MARCH 1991
MILLIONS OF TONNES OF OIL EQUIVALENT

HOUILLE
BILAN PROVISOIRE
JANVIER-MARS 1991
MILLIONS DE TONNES D'EQUIVALENT PETROLE

1990

	EUR12	B	DK	D	GR	E	F	IRL	I	L	NL	P	UK
PRIMARY PRODUCTION (1)	31,2	0,4	-	13,3	-	2,4	2,0	0,0	0,0	-	-	0,0	13,1
TOTAL IMPORTS (2)	20,8	2,3	1,5	1,2	0,3	1,7	4,0	0,5	3,6	0,0	2,8	0,6	2,4
CHANGE IN STOCKS (3)	2,8	0,0	-0,1	1,0	-	-0,3	-0,3	0,0	0,1	-	0,0	0,0	2,9
TOTAL EXPORTS (2)	2,3	0,1	0,0	1,2	-	-	0,1	0,0	-	-	0,4	-	0,5
GROSS INLAND CONSUMPTION	52,5	2,4	1,3	14,3	0,3	3,7	5,5	0,6	3,7	0,0	2,2	0,5	17,9

1991

	EUR12	B	DK	D	GR	E	F	IRL	I	L	NL	P	UK
PRODUCTION PRIMAIRE (1)	30,8	0,2	-	12,1	-	2,1	1,9	0,0	0,0	-	-	0,0	14,4
IMPORTATIONS TOTALES (2)	21,7	2,5	1,5	1,8	0,2	1,8	2,9	0,5	3,4	0,0	2,4	0,7	3,9
VARIATIONS DE STOCKS (3)	11,8	0,0	1,1	8,5	-	0,2	0,8	0,1	0,0	-	-	0,2	0,9
EXPORTATIONS TOTALES (2)	1,7	0,1	0,0	0,7	-	-	0,1	0,0	-	-	0,4	-	0,3
CONSOM. INTERIEURE BRUTE	62,7	2,7	2,6	21,7	0,2	4,1	5,5	0,6	3,4	0,0	2,0	0,9	18,9

(1) Einschliesslich aufbereitete Steinkohle
(2) Einschliesslich innergemeinschaftlicher Austausch
(3) + Bestandsabnahme
- Bestandszunahme

(1) Including hard coal recovered
(2) Including intra-community trade
(3) + Decrease of stocks
- Increase of stocks

(1) Y compris houille recuperee
(2) Y compris echange intra-communautaire
(3) + Reprise aux stocks
- Mise aux stocks

DURCHSCHNITTliche EINFUHRWERTE (CIF) (WELT)		AVERAGE IMPORT (CIF) VALUES FROM WORLD ECU/T						VALEUR MOYENNE (CAF) A L'IMPORTATION, TOUTES ORIGINES				
		B/L	DK	D	GR	E	F	IRL	I	NL	P	UK
KOKSKOEHLE		COKING COAL										
		CHARBON A COKE										
1990	JAN	55.45	:	48.04	:	50.34	55.00	81.99	50.35	53.03		52.76
	FEB	51.83	:	50.69	:	48.83	53.20	138.89	49.46	50.39		53.35
	MAR	52.28	:	54.45	:	49.16	51.92	87.82	50.98	49.38		53.95
	APR	53.76		53.38		51.34	51.67	72.40	49.53	46.18		52.35
1991	JAN	47.21	132.08	47.01	:	46.32	50.00	:	45.74	45.40		49.59
	FEB	47.93	96.77	45.64	:	46.94	49.95	:	43.43	40.08		51.92
	MAR	46.82	:	:	:	44.69	49.97	:	46.25	48.86		49.36
	APR	49.87	:	:	:	50.71	50.04	:	50.09	48.73		48.55
KRAFTWERKSKOEHLE		STEAM COAL										
		CHARBON VAPEUR										
1990	JAN	36.80	37.36	45.93	41.46	37.64	41.31	58.29	41.99	41.54		52.95
	FEB	36.63	36.95	44.20	102.04	37.40	40.76	55.86	39.34	42.01		59.35
	MAR	37.40	36.27	48.21	34.47	36.72	41.19	70.11	40.26	42.37		54.47
	APR	37.51	37.70	46.72	34.45	38.72	40.00	57.17	45.26	45.87		48.77
1991	JAN	33.72	33.50	41.86	30.16	36.08	35.11	52.52	38.43	38.65		52.38
	FEB	31.28	32.48	42.54	29.43	33.80	33.79	58.99	37.64	37.19		50.84
	MAR	35.48	31.22	:	:	32.51	37.55	:	38.62	38.57		45.37
	APR	37.11	40.41	:	:	41.03	39.12	:	42.04	42.01		56.42
ROHÖL		CRUDE OIL										
		PETROLE BRUT										
1990	JAN	124.15	118.23	132.91	101.67	115.29	125.63	134.90	122.94	125.59	127.14	125.95
	FEB	126.13	125.27	127.72	107.77	118.69	119.33	133.60	125.88	121.19	130.10	126.82
	MAR	114.08	127.36	119.85	101.40	108.11	113.95	125.21	117.24	113.29	123.29	111.79
	APR	103.41	111.41	109.37	98.27	101.08	101.31	102.31	106.41	98.77	112.48	101.37
1191	JAN	148.18	166.62	143.75	123.67	142.86	135.63	156.48	147.55	127.14	140.37	149.35
	FEB	107.46	121.66	117.64	98.81	103.02	108.56	129.20	117.74	108.95	126.96	113.02
	MAR	105.67	99.92	:	:	101.27	107.38	:	110.72	108.29	106.20	109.48
	APR	106.72	147.32	:	:	96.39	110.73	:	111.14	111.18	:	112.59
MOTORENBENZIN		MOTOR SPIRIT										
		ESSENCES MOTEUR										
1990	JAN	171.74	165.83	181.43	186.99	170.65	183.74	178.40	150.15	163.42		192.52
	FEB	184.17	176.94	184.45	217.59	189.34	180.96	188.49	166.89	178.50		189.67
	MAR	182.04	188.43	182.46	236.90	184.41	185.78	186.74	180.54	166.27		182.32
	APR	180.31	194.44	183.85	234.64	190.36	190.72	191.42	178.70	189.27		191.62
1991	JAN	195.12	210.18	202.04	247.64	196.32	206.79	212.11	189.95	212.41		202.26
	FEB	189.98	183.17	182.75	:	169.19	188.92	186.08	171.47	192.19		193.28
	MAR	179.99	187.48	:	:	185.54	232.66	:	190.23	211.15		181.95
	APR	195.67	199.24	:	:	210.79	197.41	:	:	189.50		221.67
DIESELKRAFTSTOFFE UND LEICHTES HEIZÖL		GASOIL LIGHT FUELOILS										
		GASOIL FUELOILS LEGERS										
1990	JAN	172.28	177.58	174.62	179.59	189.74	179.61	185.20	178.72	180.64		225.58
	FEB	164.97	143.19	151.74	118.45	149.51	147.65	150.12	151.28	174.09		125.27
	MAR	146.32	146.14	145.53	164.36	166.15	146.97	148.06	149.32	147.18		148.81
	APR	139.72	136.30	140.33	147.70	147.32	145.68	143.38	141.07	143.15		194.33
1991	JAN	208.12	210.04	208.93	115.30	216.28	208.47	206.50	218.50	200.32		177.59
	FEB	208.44	193.11	205.21	138.95	200.48	208.94	197.53	213.42	202.32		222.66
	MAR	189.04	192.15	:	:	197.20	164.48	:	196.16	170.68		168.51
	APR	149.93	149.62	:	:	161.12	158.65	:	165.88	145.48		169.88
SCHWERES HEIZÖL		HEAVY FUELOILS										
		FUELOILS LOURDS										
1990	JAN	96.53	100.75	114.10	86.28	111.59	106.57	97.08	113.23	86.36		109.46
	FEB	98.22	94.19	109.27	83.76	98.31	98.90	81.39	100.42	85.75		104.92
	MAR	91.84	95.54	93.15	75.05	92.68	92.90	76.99	88.21	73.40		85.77
	APR	84.35	74.16	84.31	83.24	83.29	88.68	86.45	81.30	88.75		95.30
1991	JAN	117.81	107.85	124.61	116.85	124.16	127.55	114.38	120.42	107.22		121.83
	FEB	111.13	103.42	91.14	81.82	109.23	100.91	69.60	90.94	97.01		104.99
	MAR	83.79	60.53	:	:	99.92	82.15	:	76.29	66.20		69.89
	APR	78.54	70.39	:	:	69.23	80.11	:	78.37	64.37		80.85

Quelle/Source : EUROSTAT COMEXT

TANKERFRACHTRATEN

OILTANKER FREIGHT RATES

TAUX DE FRETS PETROLIERS

W = Worldscale/N = Zahl, number, nombre

MONAT MONTH MOIS	MULLION (WELT) (WORLD) (MONDIAL)	SINGLE DIRTY VOYAGE FIXTURES TO EUR 12 VOYAGES SIMPLS PRODUITS NOIRS VERS EUR 12										
		ARAB GULF - EUR		CARIBS - EUR		W.AFRICA - EUR		MEDITERR -UK./CONT.		INTERMEDITERR.		
		W	N	W	N	W	N	W	N	W	N	
1990	JAN	157.0	-	-	1	235.0	9	117.8	25	213.4	51	212.9
	FEB	149.0	2	107.2	8	88.4	6	109.0	21	162.8	43	155.7
	MAR	151.0	4	82.8	2	130.6	10	93.0	28	143.0	33	143.6
	APR	154.0	1	77.5	6	104.2	3	109.3	28	131.2	20	141.4
1991	JAN	148.0	3	97.3	11	245.0	16	99.7	46	134.1	28	136.8
	FEB	169.0	14	110.6	14	330.0	26	140.8	57	193.4	49	165.5
	MAR	166.0	9	68.5	10	251.3	16	109.4	38	176.4	47	174.9
	APR	142.0	14	89.2	3	86.7	15	99.3	52	131.3	27	147.3

ES Clasificación de las publicaciones de Eurostat**TEMA**

- 1 Estadísticas generales (azul oscuro)
- 2 Economía y finanzas (violeta)
- 3 Población y condiciones sociales (amarillo)
- 4 Energía e industria (azul claro)
- 5 Agricultura, silvicultura y pesca (verde)
- 6 Comercio exterior (rojo)
- 7 Servicios y transportes (naranja)
- 8 Medio ambiente (turquesa)
- 9 Diversos (marrón)

SERIE

- A Anuarios
- B Coyuntura
- C Cuentas, encuestas y estadísticas
- D Estudios y análisis
- E Métodos
- F Estadísticas rápidas

GR Ταξινόμηση των δημοσιεύσεων της Eurostat**ΘΕΜΑ**

- 1 Γενικές στατιστικές (βαθύ μπλε)
- 2 Οικονομία και δημοσιονομικό (βιολετί)
- 3 Πληθυσμός και κοινωνικές συνθήκες (κίτρινο)
- 4 Ενέργεια και βιομηχανία (μπλε)
- 5 Γεωργία, δόση και ολιεία (πράσινο)
- 6 Εξωτερικό εμπόριο (κόκκινο)
- 7 Υπηρεσίες και μεταφορές (πορτοκάλι)
- 8 Περιβάλλον (τουρκουάζ)
- 9 Διάφορα (καφέ)

ΣΕΙΡΑ

- A Επετηρίδες
- B Συγκυρία
- C Λογοισμοί, έρευνες και στατιστικές
- D Μελέτες και αναλύσεις
- E Μέθοδοι
- F Ταχείες στατιστικές

IT Classificazione delle pubblicazioni dell'Eurostat**TEMA**

- 1 Statistiche generali (blu)
- 2 Economia e finanze (viola)
- 3 Popolazione e condizioni sociali (giallo)
- 4 Energia e industria (azzurro)
- 5 Agricoltura, foreste e pesca (verde)
- 6 Commercio estero (rosso)
- 7 Servizi e trasporti (arancione)
- 8 Ambiente (turchese)
- 9 Diversi (marrone)

SERIE

- A Annuari
- B Tendenze congiunturali
- C Conti, indagini e statistiche
- D Studi e analisi
- E Metodi
- F Note rapide

DA Klassifikation af Eurostats publikationer**EMNE**

- 1 Almene statistikker (mørkeblå)
- 2 Økonomi og finanser (violet)
- 3 Befolkning og sociale forhold (gul)
- 4 Energi og industri (blå)
- 5 Landbrug, skovbrug og fiskeri (grøn)
- 6 Udenrigshandel (rød)
- 7 Tjenesteydelser og transport (orange)
- 8 Miljø (turkis)
- 9 Diverse statistikker (brun)

SERIE

- A Årbøger
- B Konjunkturoversigter
- C Regnskaber, tællinger og statistikker
- D Undersøgelser og analyser
- E Metoder
- F Ekspresoversigter

EN Classification of Eurostat publications**THEME**

- 1 General statistics (midnight blue)
- 2 Economy and finance (violet)
- 3 Population and social conditions (yellow)
- 4 Energy and industry (blue)
- 5 Agriculture, forestry and fisheries (green)
- 6 Foreign trade (red)
- 7 Services and transport (orange)
- 8 Environment (turquoise)
- 9 Miscellaneous (brown)

SERIES

- A Yearbooks
- B Short-term trends
- C Accounts, surveys and statistics
- D Studies and analyses
- E Methods
- F Rapid reports

NL Classificatie van de publicaties van Eurostat**ONDERWERP**

- 1 Algemene statistiek (donkerblauw)
- 2 Economie en financiën (paars)
- 3 Bevolking en sociale voorwaarden (geel)
- 4 Energie en industrie (blauw)
- 5 Landbouw, bosbouw en visserij (groen)
- 6 Buitenlandse handel (rood)
- 7 Diensten en vervoer (oranje)
- 8 Milieu (turkoois)
- 9 Diverse statistieken (bruin)

SERIE

- A Jaarboeken
- B Conjunctuur
- C Rekeningen, enquêtes en statistieken
- D Studies en analyses
- E Methoden
- F Spoedberichten

DE Gliederung der Veröffentlichungen des Eurostat**THEMENKREIS**

- 1 Allgemeine Statistik (Dunkelblau)
- 2 Wirtschaft und Finanzen (Violett)
- 3 Bevölkerung und soziale Bedingungen (Gelb)
- 4 Energie und Industrie (Blau)
- 5 Land- und Forstwirtschaft, Fischerei (Grün)
- 6 Außenhandel (Rot)
- 7 Dienstleistungen und Verkehr (Orange)
- 8 Umwelt (Türkis)
- 9 Verschiedenes (Braun)

REIHE

- A Jahrbücher
- B Konjunktur
- C Konten, Erhebungen und Statistiken
- D Studien und Analysen
- E Methoden
- F Schnellberichte

FR Classification des publications de l'Eurostat**THÈME**

- 1 Statistiques générales (bleu nuit)
- 2 Économie et finances (violet)
- 3 Population et conditions sociales (jaune)
- 4 Énergie et industrie (bleu)
- 5 Agriculture, sylviculture et pêche (vert)
- 6 Commerce extérieur (rouge)
- 7 Services et transports (orange)
- 8 Environnement (turquoise)
- 9 Divers (brun)

SÉRIE

- A Annuaires
- B Conjoncture
- C Comptes, enquêtes et statistiques
- D Études et analyses
- E Méthodes
- F Statistiques rapides

PT Classificação das publicações do Eurostat**TEMA**

- 1 Estatísticas gerais (azul escuro)
- 2 Economia e finanças (violeta)
- 3 População e condições sociais (amarelo)
- 4 Energia e indústria (azul)
- 5 Agricultura, silvicultura e pesca (verde)
- 6 Comércio externo (vermelho)
- 7 Serviços e transportes (laranja)
- 8 Ambiente (turquesa)
- 9 Diversos (castanho)

SÉRIE

- A Anuários
- B Conjuntura
- C Contas, inquéritos e estatísticas
- D Estudos e análises
- E Métodos
- F Estatísticas rápidas

Venta y suscripciones • Salg og abonnement • Verkauf und Abonnement • Πωλήσεις και συνδρομές
Sales and subscriptions • Vente et abonnements • Vendita e abbonamenti
Verkoop en abonnementen • Venda e assinaturas

BELGIQUE / BELGIE

Moniteur belge / Belgisch Staatsblad
Rue de Louvain 42 / Leuvenseweg 42
1000 Bruxelles / 1000 Brussel
Tél. (02) 5 2 00 26
Fax 5 11 01 84
CCP / Postrekening 000-2005502-27

Autres distributeurs /
Overige verkooppunten

Librairie européenne/ Europese Boekhandel
Avenue Albert Jonnard 50 /
Albert Jonnartaan 50
1200 Bruxelles / 1200 Brussel
Tél. (02) 734 02 81
Fax 735 08 60

Jean De Lannoy

Avenue du Roi 202 / Koningslaan 202
1060 Bruxelles / 1060 Brussel
Tél. (02) 538 51 69
Télex 63220 UNBOOK B
Fax (02) 538 08 41

CREDOC

Rue de la Montagne 34 / Bergstraat 34
Bte 11 / Bus 11
1000 Bruxelles / 1000 Brussel

DANMARK

J. H. Schultz Information A/S

EF-Publikationer
Otttilavej 18
2500 Valby
Tlf. 36 44 22 66
Fax 36 44 01 41
Girokonto 6 00 08 86

BR DEUTSCHLAND

Bundesanzeiger Verlag

Breite Straße
Postfach 10 80 06
5000 Köln 1
Tel. (02 21) 20 29-0
Fernschreiber:
ANZEIGER BONN 8 882 595
Fax 20 29 278

GREECE

G.C. Eleftheroudakis SA

International Bookstore
Nikis Street 4
10563 Athens
Tel. (01) 322 63 23
Telex 219410 ELEF
Fax 323 98 21

ESPAÑA

Boletín Oficial del Estado

Trafalgar, 27
28010 Madrid
Tel. (91) 44 82 135

Mundi-Prensa Libros, S.A.

Castelló, 37
28001 Madrid
Tel. (91) 431 33 99 (Libros)
431 32 22 (Suscripciones)
435 36 37 (Dirección)
Télex 49370-MPLI-E
Fax (91) 575 39 98

Sucursal:

Librería Internacional AEDOS

Consejo de Ciento, 391
08009 Barcelona
Tel. (93) 301 86 15
Fax (93) 317 01 41

Llibreria de la Generalitat de Catalunya

Rambla dels Estudis, 118 (Palau Moja)
08002 Barcelona
Tel. (93) 302 68 35
302 64 62
Fax 302 12 99

FRANCE

Journal officiel Service des publications des Communautés européennes

26, rue Desaix
75727 Paris Cedex 15
Tél. (1) 40 58 75 00
Fax (1) 40 58 75 74

IRELAND

Government Publications Sales Office

Sun Alliance House
Molesworth Street
Dublin 2
Tel. 71 03 09

or by post

Government Stationery Office

EEC Section

6th floor
Bishop Street
Dublin 8
Tel. 78 16 66
Fax 78 06 45

ITALIA

Licosa Spa

Via Benedetto Fortini, 120/10
Casella postale 552
50125 Firenze
Tel. (055) 64 54 15
Fax 64 12 57
Telex 570466 LICOSA I
CCP 343 509

Subagenti:

Libreria scientifica Lucio de Biasio - AEIOU

Via Meravigli, 16
20123 Milano
Tel. (02) 80 76 79

Herder Editrice e Libreria

Piazza Montecitorio, 117-120
00186 Roma
Tel. (06) 679 46 28/679 53 04

Libreria giuridica

Via XII Ottobre, 172/R
16121 Genova
Tel. (010) 59 56 93

GRAND-DUCHÉ DE LUXEMBOURG

Abonnements seulement
Subscriptions only
Nur für Abonnements

Messageries Paul Kraus

11, rue Christophe Plantin
2339 Luxembourg
Tél. 499 88 88
Télex 2515
Fax 499 88 84 44
CCP 49242-63

NEDERLAND

SDU Overheidsinformatie

Externe Fondsen
Postbus 20014
2500 EA 's-Gravenhage
Tel. (070) 37 89 911
Fax (070) 34 75 778

PORTUGAL

Imprensa Nacional

Casa da Moeda, EP
Rua D. Francisco Manuel de Melo, 5
P-1092 Lisboa Codex
Tel. (01) 69 34 14

Distribuidora de Livros Bertrand, Ld.ª

Grupo Bertrand, SA
Rua das Terras dos Vales, 4-A
Apartado 37
P-2700 Amadora Codex
Tel. (01) 49 59 050
Telex 15798 BERDIS
Fax 49 60 255

UNITED KINGDOM

HMSO Books (PC 16)

HMSO Publications Centre
51 Nine Elms Lane
London SW8 5DR
Tel. (071) 873 9090
Fax GP3 873 8463
Telex 29 71 138

Sub-agent:

Alan Armstrong Ltd

2 Arkwright Road
Reading, Berks RG2 0SQ
Tel. (0734) 75 18 55
Telex 849937 AAALTD G
Fax (0734) 75 51 64

ÖSTERREICH

Manz'sche Verlags- und Universitätsbuchhandlung

Kohlmarkt 16
1014 Wien
Tel. (0222) 531 61-0
Telex 11 25 00 BOX A
Fax (0222) 531 61-81

SVERIGE

BTJ

Box 200
22100 Lund
Tel. (046) 18 00 00
Fax (046) 18 01 25

SCHWEIZ / SUISSE / SVIZZERA

OSEC

Stampfenbachstraße 85
8035 Zürich
Tel. (01) 365 51 51
Fax (01) 365 54 11

MAGYARORSZÁG

Agroinform

Központ:
Budapest I., Attila út 93. H-1012

Levélcím:

Budapest, Pf.: 15 H-1253
Tel. 36 (1) 56 82 11
Telex (22) 4717 AGINF H-61

POLAND

Business Foundation

ul. Wspólna 1/3
PL-00-529 Warszawa
Tel. 48 (22) 21 99 93/21 84 20
Fax 48 (22) 28 05 49

YUGOSLAVIA

Privredni Vjesnik

Bulevar Lenjina 171/XIV
11070 - Beograd
Tel. 123 23 40

TÜRKIYE

Pres Dagitim Ticaret ve sanayi A.Ş.

Narlıbahçe Sokak No. 15
Cağaloğlu
İstanbul
Tel. 512 01 90
Telex 23822 DSVO-TR

AUTRES PAYS
OTHER COUNTRIES
ANDERE LÄNDER

Office des publications officielles des Communautés européennes

2, rue Mercier
L-2985 Luxembourg
Tél. 49 92 81
Télex PUBOF LU 1324 b
Fax 48 85 73
CC bancaire BIL 8-109/6003/700

CANADA

Renouf Publishing Co. Ltd

Mail orders — Head Office:
1294 Algoma Road
Ottawa, Ontario K1B 3W8
Tel. (613) 741 43 33
Fax (613) 741 54 39
Telex 0534783

Ottawa Store:

61 Sparks Street
Tel. (613) 238 89 85

Toronto Store:

211 Yonge Street
Tel. (416) 363 31 71

UNITED STATES OF AMERICA

UNIPUB

4611-F Assembly Drive
Lanham, MD 20706-4391
Tel. Toll Free (800) 274 4888
Fax (301) 459 0056

AUSTRALIA

Hunter Publications

58A Gipps Street
Collingwood
Victoria 3066

JAPAN

Kinokuniya Company Ltd

17-7 Shinjuku 3-Chome
Shinjuku-ku
Tokyo 160-91
Tel. (03) 3439-0121

Journal Department

PO Box 55 Chitose
Tokyo 156
Tel. (03) 3439-0124

Preis in Luxemburg (ohne MwSt.) / Price (excluding VAT) in Luxembourg / Prix au Luxembourg, TVA exclue
Einzelpreis / Single copy / Prix par numéro ECU 6 Abonnement / Subscription ECU 64,50



OFICINA DE LAS PUBLICACIONES OFICIALES DE LAS COMUNIDADES EUROPEAS
KONTORET FOR DE EUROPÆISKE FÆLLESSKABERS OFFICIELLE PUBLIKATIONER
AMT FÜR AMTLICHE VERÖFFENTLICHUNGEN DER EUROPÄISCHEN GEMEINSCHAFTEN
ΥΠΡΕΣΙΑ ΕΠΙΣΗΜΩΝ ΕΚΔΟΣΕΩΝ ΤΩΝ ΕΥΡΩΠΑΙΚΩΝ ΚΟΙΝΟΤΗΤΩΝ
OFFICE FOR OFFICIAL PUBLICATIONS OF THE EUROPEAN COMMUNITIES
OFFICE DES PUBLICATIONS OFFICIELLES DES COMMUNAUTÉS EUROPÉENNES
UFFICIO DELLE PUBBLICAZIONI UFFICIALI DELLE COMUNITÀ EUROPEE
BUREAU VOOR OFFICIËLE PUBLIKATIES DER EUROPESE GEMEENSCHAPPEN
SERVIÇO DAS PUBLICAÇÕES OFICIAIS DAS COMUNIDADES EUROPEIAS



CA-BX-91-007-3A-C