

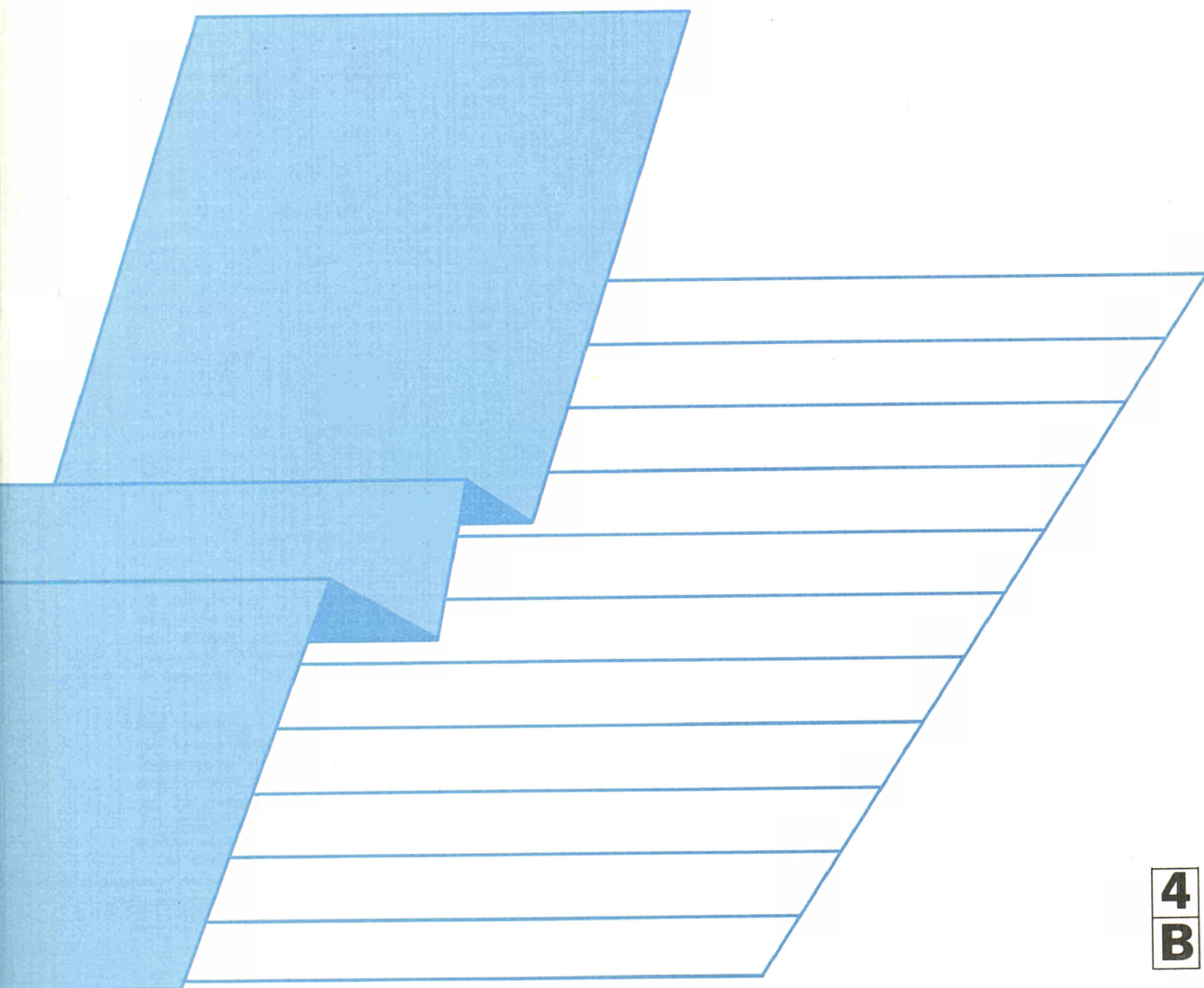

ENERGIE
Monatliche Statistiken
ENERGY
Monthly statistics
ÉNERGIE
Statistiques mensuelles

9 □ 1991



Eurostat hat die Aufgabe, den Informationsbedarf der Kommission und aller am Aufbau des Binnenmarktes Beteiligten mit Hilfe des europäischen statistischen Systems zu decken.

Um der Öffentlichkeit die große Menge an verfügbaren Daten zugänglich zu machen und Benutzern die Orientierung zu erleichtern, werden zwei Arten von Publikationen angeboten: Statistische Dokumente und Veröffentlichungen.

Statistische Dokumente sind für den Fachmann konzipiert und enthalten das ausführliche Datenmaterial: Bezugsdaten, bei denen die Konzepte allgemein bekannt, standardisiert und wissenschaftlich fundiert sind. Diese Daten werden in einer sehr tiefen Gliederung dargeboten. Die Statistischen Dokumente wenden sich an Fachleute, die in der Lage sind, selbständig die benötigten Daten aus der Fülle des dargebotenen Materials auszuwählen. Diese Daten sind in gedruckter Form und/oder auf Diskette, Magnetband, CD-ROM verfügbar. Statistische Dokumente unterscheiden sich auch optisch von anderen Veröffentlichungen durch den mit einer stilisierten Graphik versehenen weißen Einband.

Die zweite Publikationsart, die Veröffentlichungen, wenden sich an eine ganz bestimmte Zielgruppe, wie zum Beispiel an den Bildungsbereich oder an Entscheidungsträger in Politik und Verwaltung. Sie enthalten ausgewählte und auf die Bedürfnisse einer Zielgruppe abgestellte und kommentierte Informationen. Eurostat übernimmt hier also eine Art Beraterrolle.

Für einen breiteren Benutzerkreis gibt Eurostat Jahrbücher und periodische Veröffentlichungen heraus. Diese enthalten statistische Ergebnisse für eine erste Analyse sowie Hinweise auf weiteres Datenmaterial für vertiefende Untersuchungen. Diese Veröffentlichungen werden in gedruckter Form und in Datenbanken angeboten, die in Menütechnik zugänglich sind.

Um Benutzern die Datensuche zu erleichtern, hat Eurostat Themenkreise, d. h. eine Untergliederung nach Sachgebieten, eingeführt. Daneben sind sowohl die Statistischen Dokumente als auch die Veröffentlichungen in bestimmte Reihen, wie zum Beispiel „Jahrbücher“, „Konjunktur“, „Methoden“, untergliedert, um den Zugriff auf die statistischen Informationen zu erleichtern.

Y. Franchet
Generaldirektor

It is Eurostat's responsibility to use the European statistical system to meet the requirements of the Commission and all parties involved in the development of the single market.

To ensure that the vast quantity of accessible data is made widely available, and to help each user make proper use of this information, Eurostat has set up two main categories of document: statistical documents and publications.

The statistical document is aimed at specialists and provides the most complete sets of data: reference data where the methodology is well established, standardized, uniform and scientific. These data are presented in great detail. The statistical document is intended for experts who are capable of using their own means to seek out what they require. The information is provided on paper and/or on diskette, magnetic tape, CD-ROM. The white cover sheet bears a stylized motif which distinguishes the statistical document from other publications.

The publications proper tend to be compiled for a well-defined and targeted public, such as educational circles or political and administrative decision-makers. The information in these documents is selected, sorted and annotated to suit the target public. In this instance, therefore, Eurostat works in an advisory capacity.

Where the readership is wider and less well defined, Eurostat provides the information required for an initial analysis, such as yearbooks and periodicals which contain data permitting more in-depth studies. These publications are available on paper or in Videotext databases.

To help the user focus his research, Eurostat has created 'themes', i.e. a subject classification. The statistical documents and publications are listed by series: e.g. yearbooks, short-term trends or methodology in order to facilitate access to the statistical data.

Y. Franchet
Director-General

Pour établir, évaluer ou apprécier les différentes politiques communautaires, la Commission des Communautés européennes a besoin d'informations.

Eurostat a pour mission, à travers le système statistique européen, de répondre aux besoins de la Commission et de l'ensemble des personnes impliquées dans le développement du marché unique.

Pour mettre à la disposition de tous l'importante quantité de données accessibles et faire en sorte que chacun puisse s'orienter correctement dans cet ensemble, deux grandes catégories de documents ont été créées: les documents statistiques et les publications.

Le document statistique s'adresse aux spécialistes. Il fournit les données les plus complètes: données de référence où la méthodologie est bien connue, standardisée, normalisée et scientifique. Ces données sont présentées à un niveau très détaillé. Le document statistique est destiné aux experts capables de rechercher, par leurs propres moyens, les données requises. Les informations sont alors disponibles sur papier et/ou sur disquette, bande magnétique, CD-ROM. La couverture blanche ornée d'un graphisme stylisé démarque le document statistique des autres publications.

Les publications proprement dites peuvent, être réalisées pour un public bien déterminé, ciblé, par exemple l'enseignement ou les décideurs politiques ou administratifs. Des informations sélectionnées, triées et commentées en fonction de ce public lui sont apportées. Eurostat joue, dès lors, le rôle de conseiller.

Dans le cas d'un public plus large, moins défini, Eurostat procure des éléments nécessaires à une première analyse, les annuaires et les périodiques, dans lesquels figurent les renseignements adéquats pour approfondir l'étude. Ces publications sont présentées sur papier ou dans des banques de données de type vidéotex.

Pour aider l'utilisateur à s'orienter dans ses recherches, Eurostat a créé les thèmes, c'est-à-dire une classification par sujet. Les documents statistiques et les publications sont répertoriés par série — par exemple, annuaire, conjoncture, méthodologie — afin de faciliter l'accès aux informations statistiques.

Y. Franchet
Directeur général

ENERGIE
Monatliche Statistiken
ENERGY
Monthly statistics
ÉNERGIE
Statistiques mensuelles

9 □ **1991**

Theme / Thème
Energy and industry / Énergie et industrie
Series / Série
Short-term trends / Conjoncture

4
B

Zuständig für alle Informationen über die Energiestatistik: EUROSTAT, Luxemburg, Tel.: 4301-2040

For all information concerning the energy statistics, contact EUROSTAT, Luxembourg, tél.: 4301-2040

Pour toute information concernant les statistiques de l'énergie, s'adresser à EUROSTAT, Luxembourg, tél.: 4301-2040

Letzter Stand Updated Mise à jour 16.09.1991

Luxembourg: Office des publications officielles des Communautés européennes, 1991

Kat./cat.: CA-BX-91-009-3A-C

© CECA-CEE-CEEA, Bruxelles-Luxembourg, 1991

Reproduction autorisée, sauf à des fins commerciales, moyennant mention de la source.

Printed in Belgium

INHALT

	Seite
I. - Kohle	5
II. - Kohlenwasserstoffe	15
III. - Elektrizität	33
IV. - Gesamtenergie	39
V. - Verschiedenes	47
- Weltförderung : Naturgas	48
- Preise : Durchschnittliche Einfuhrwerte - Tankerfrachtraten	49

Die Zahlen für die BR Deutschland geben die Situation vor dem 3.10.1990 wieder. Die Zahlen für die Zeit danach werden zu einem späteren Zeitpunkt veröffentlicht.

TABLE OF CONTENTS

	Page
I. - Coal	5
II. - Hydrocarbons	15
III. - Electrical energy	33
IV. - All energy	39
V. - Miscellaneous	47
- World production : Natural gas	48
- Prices : Average import values - Oil tanker freight rates	49

The figures for FR Germany refer to the state before 03.10.90. The figures corresponding to the situation after 03.10.90 will be published later.

TABLE DE MATIERES

	Page
I. - Charbon	5
II. - Hydrocarbures	15
III. - Energie électrique	33
IV. - Total énergie	39
V. - Divers	47
- Production mondiale : Gaz naturel	48
- Prix : Valeur moyenne à l'importation - Taux de frets pétroliers	49

Les données concernant la R.F. d'Allemagne correspondent à la situation avant le 03.10.90. Les données correspondant à la situation après le 03.10.90 seront publiées ultérieurement.

ZEICHEN UND ABKÜRZUNGEN

:	Kein Nachweis vorhanden	tep	Rohöleinheit (41860 kJ Hu/kg)
-	Nichts	GWh	Gigawattstunde 10^6 kWh
()	Geschätzte Angabe	TJ	Terajoule = 10^9 kJ
0	Hälfte der in der Tabelle verwendeten Einheit	NCV	Unterer Heizwert
t	Metrische Tonne	GCV	Oberer Heizwert
t=t	Tonne = Tonne	ECU	Europäische Währungseinheit

SYMBOLS AND ABBREVIATIONS

:	no data available	tep	tonne of oil equivalent (41860 kjoules NCV/kg)
-	nil	GWh	gigawatt hour (10^6 kWh)
()	estimated data	TJ	terajoule (10^9 kJ)
0	figur less than half the unit used	NCV	net calorific value
t	tonne (metric ton)	GCV	gross calorific value
t=t	tonne for tonne	ECU	european currency unit

SIGNES ET ABBREVIATIONS

:	donnée non disponible	tep	tonne d'équivalent pétrole (41860 kjoules PCI/kg)
-	néant	GWh	gigawattheure (10^6 kWh)
()	donnée estimée	TJ	térajoule (10^9 kJ)
0	chiffre inférieur à la moitié de l'unité employée	PCI	pouvoir calorifique inférieur
t	tonne métrique	PCS	pouvoir calorifique supérieur
t=t	tonne pour tonne	ECU	unité monétaire européenne

Nota : In this publication, the Continental practice of using a comma instead of a decimal point has been adopted.



1

Kohle
Coal
Charbon

KOHLE/ERLÄUTERUNGEN

COAL/EXPLANATORY NOTES

CHARBON/NOTES EXPLICATIVES

Die Angaben sind in metrischen Tonnen ausgedrückt (Tonne = Tonne).

- Vereinigtes Königreich**
- Alle monatlichen Angaben, mit Ausnahme derjenigen für den Außenhandel, beziehen sich auf Zeiträume von vier bis fünf Wochen (vier Wochen für die beiden ersten Monate eines Quartals, fünf Wochen für den letzten Quartalsmonat).
- Bestände**
- Alle Angaben über die Bestände beziehen sich auf das Ende des Berichtszeitraums.
 - Für die Bundesrepublik Deutschland sind die Bestände der Steinkohlen- bzw. Kokserzeuger außerhalb der Zechen bzw. Kokereien (Nationale Steinkohlenreserven) auch in den Beständen enthalten.
- Außenhandel**
- Die veröffentlichten Daten sind den Meldungen der Importeure und Exporteure entnommen. Sie können daher von den Angaben abweichen, die von den Zollbehörden aufgestellt und in der Außenhandelsstatistik veröffentlicht werden.
 - Wegen der unterschiedlichen zeitlichen Erfassung der Aus- und Einfuhren (Fristen, Zwischenschaltung des Handels, Umleitung, Umladen, unterschiedliche Klassifizierung usw.) stimmt die Ausfuhr eines Mitgliedstaats in einen anderen nicht genau mit den Angaben zur Einfuhr dieses Landes aus dem Mitgliedstaat überein. Daher können die Daten für die "innergemeinschaftlichen Einfuhren" insgesamt von denjenigen für die "innergemeinschaftlichen Ausfuhren" abweichen.
 - Die Direkteinfuhren an Steinkohle für die in der Bundesrepublik Deutschland stationierten amerikanischen Truppen sind in den Zahlen der Tabellen "außergemeinschaftliche Einfuhren" und "Einfuhren aus den USA" enthalten.
- Steinkohle**
- Die Förderung umfaßt auch die Kohlegewinnung der Kleinzechen und Tagebaubetriebe.
 - Spanien : Ab 1. Januar 1987 umfassen die Daten über die Steinkohle auch die alte Braunkohle (lignito negro).
 - Die Angaben über die im Untertagebereich Beschäftigten beziehen sich auf das Ende des Berichtszeitraums.
 - Die Leistung für den Untertagebereich wird auf die in Stunden ausgedrückte Arbeitszeit bezogen. In den Angaben sind alle unter Tage Beschäftigten einschließlich des Aufsichtspersonals und der im Auftrag Dritter Arbeitenden erfaßt. Die Bestimmung der Leistung unter Tage umfaßt nur die Kohlegewinnung im eigentlichen Sinne.
 - Die "Lieferungen an Kraftwerke" umfassen die Lieferungen an die öffentlichen und zecheneigenen Elektrizitätswerke. Für die Bundesrepublik Deutschland sind außerdem noch die Lieferungen an die Bergbauverbundkraftwerke und an die Kraftwerke der Bundesbahn enthalten. In den "Lieferungen an die Industrie insgesamt" sind die Steinkohlenlieferungen an die Industriekraftwerke (Eigenerzeuger) mit enthalten.
- Kokereien**
- Alle Angaben über die Kokereien (Steinkohlenlieferungen, Bestände usw.) beziehen sich auf die zechen- und hütteeigenen sowie auf die unabhängigen Kokereien insgesamt.
 - In der Erzeugung von Hüttenkoks ist auch Steinkohlenschwelkoks, nicht jedoch Braunkohlenkoks enthalten.

The data are expressed in metric tonnes on a tonne = tonne basis.

- United Kingdom**
- All the monthly data, except those for external trade, refer to periods of four or five weeks (four weeks for the first two months of each quarter and five for the last).
- Stocks**
- All the data on stocks refer to the end of the period under review.
 - For the FR Germany, the stocks held by coal/coke producers outside the mines/coking plants (Nationale Steinkohlenreserve) are also included.
- External trade**
- As the data published are taken from the declarations made by importers and exporters, they may differ from the data recorded by the customs services and published in the external trade statistics.
 - Owing to differences in recording at the moment of import and export (delays, involvement of trade agencies, rerouting, transshipment, differences in classification, etc.), a country's exports to a Member State will not coincide exactly with the Member States declared imports from that country. Therefore data for total "Intra Community Imports" may differ from total "Intra Community Exports".
 - Direct imports of coal for American forces stationed in the FR of Germany are included in the figures shown in the tables "Extra Community Imports" and "Imports from the USA".
- Coal**
- Production includes that of small and open-cast mines.
 - Spain : as for January 1987 black lignite (lignito negro) is included in the data concerning hard coal.
 - The data on underground personnel refer to the end of period.
 - Underground productivity is based on the total working time expressed in hours. The calculations take account of all underground personnel, including supervisors and persons employed by an outside contractor. Underground productivity is determined only for actual coal mines.
 - "Deliveries to power stations" comprise the quantities delivered to public utility and pithead power stations. For the FR of Germany, deliveries to the "Bergbauverbundkraftwerke" and the Federal Railway power stations are also included. Supplies of coal to industries 'own-use' power stations are included in the tables "deliveries to all industries".
- Coking plants**
- All the data on coking plants (deliveries of coal, stocks, etc.) refer to all coking plants (i.e. those operated by mines and steelworks and those run independently).
 - The production of hard coke also includes semi-coke. Brown-coal coke is not included.

Les données sont exprimées en tonnes métriques, établies sur une comptabilisation tonne = tonne.

- Royaume-Uni**
- Toutes les données, sauf celles du commerce extérieur, se réfèrent à des périodes de 4 ou 5 semaines (4 semaines pour les deux premiers mois de chaque trimestre, 5 pour le dernier).
- Stocks**
- Toutes les données sur les stocks se réfèrent à la fin de la période considérée.
 - Pour la R.F. d'Allemagne, les stocks des producteurs de houille/coke existant hors des mines/cokeries (Nationale Steinkohlenreserve) sont également compris.
- Commerce extérieur**
- Les données publiées proviennent des déclarations des importateurs et exportateurs, elles peuvent donc différer des données relevées par les services douaniers et publiées dans les Statistiques du Commerce Extérieur.
 - Du fait des divergences de relevés à la sortie et à l'entrée (délais, entremise du commerce, détournement, transbordement, différences de classification, etc.) les exportations vers un pays de la Communauté peuvent ne pas coïncider exactement avec les importations de ce pays. Les données de l'ensemble des "Exportations intra-communautaires" peuvent donc différer légèrement de celles de l'ensemble "Importations intra-communautaires".
 - Les importations directes de houille destinée aux troupes américaines stationnées en R.F. d'Allemagne sont comprises dans les chiffres des tableaux "Importations Extra-Communautaires" et "Importations en provenance des USA".
- Houille**
- La production comprend celle des petites mines et des mines à ciel ouvert.
 - Espagne : à partir de janvier 1987 les données concernant la houille comprennent le lignite ancien (lignito negro).
 - Les données concernant le personnel employé au fond se réfèrent à la fin de période.
 - Le rendement au fond des mines est rapporté à la durée du temps de travail exprimée en heures. Dans les calculs, tout le personnel employé au fond, y compris le personnel de surveillance et celui travaillant sous contrat, est retenu. La détermination du rendement au fond ne porte que sur les exploitations minières proprement-dites.
 - Les "Livraisons aux centrales électriques" couvrent les quantités livrées aux centrales électriques des services publics et des mines. Pour la R.F. d'Allemagne, les livraisons aux "Bergbauverbundkraftwerke" et aux centrales des chemins de fer fédéraux sont également comprises. L'approvisionnement en houille des autoproducteurs industriels est compris dans les tableaux "Livraisons à l'ensemble de l'industrie".
- Cokeries**
- Toutes les données concernant les cokeries (livraisons de houille, stocks, etc.) se réfèrent à l'ensemble des cokeries minières, sidérurgiques et indépendantes.

Steinkohle
Einführen von Eur 12

Hard Coal
Imports of Eur 12

Houille
Importations de Eur 12

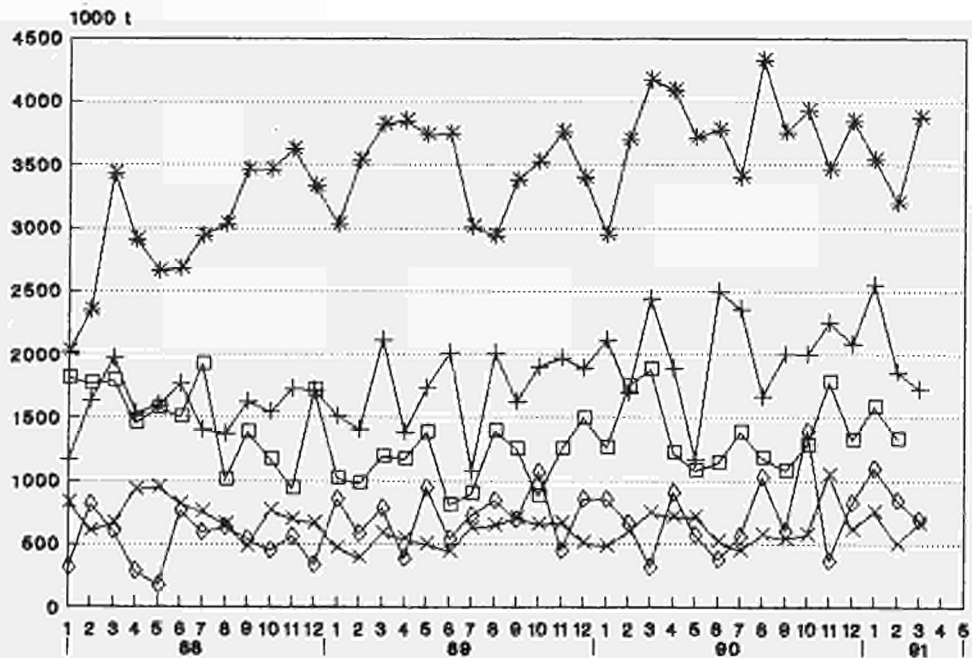
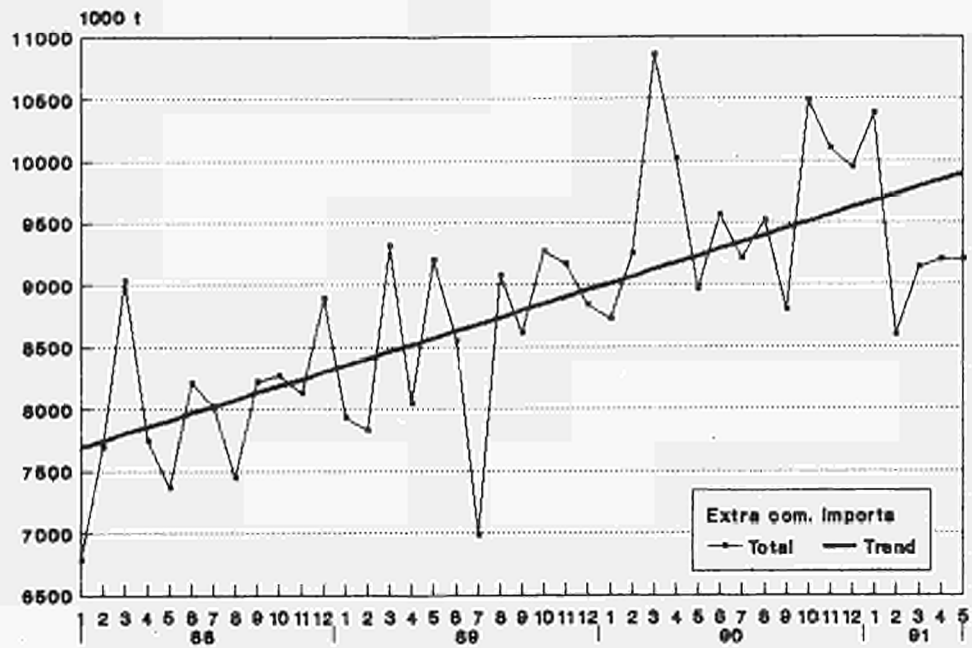

from: + South Africa * USA □ Australia x Poland ◇ Columbia

Source: Eurostat

Steinkohle*Aussergem. Einfuhren***Hard Coal***Extra-Community Imports***Houille***Import. extra com.*

Eur 12

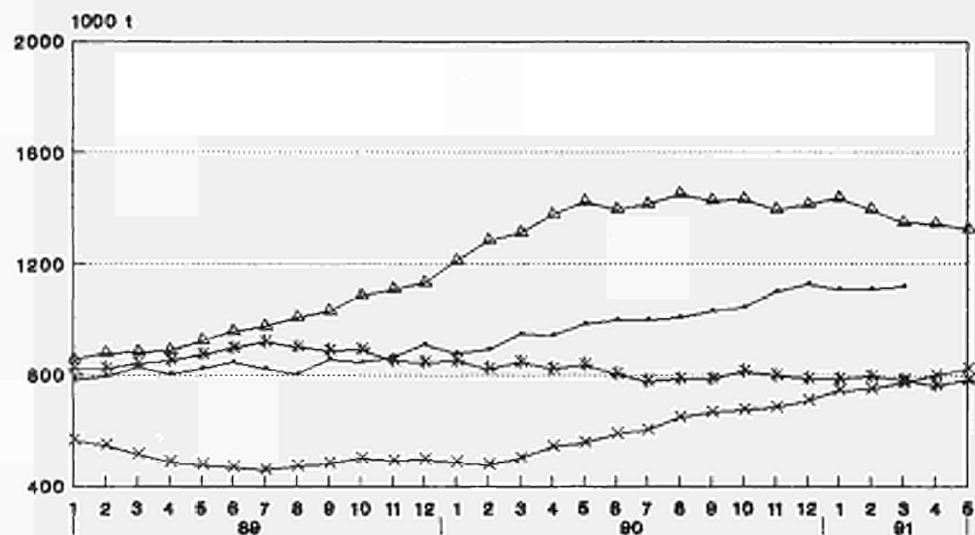
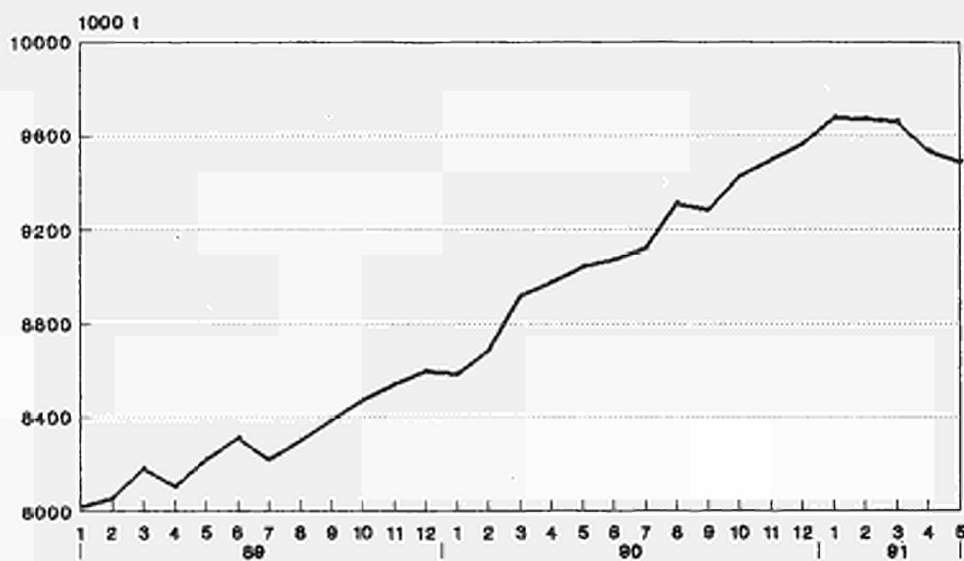

— Belg. * Denmark x Deutschland ▲ France

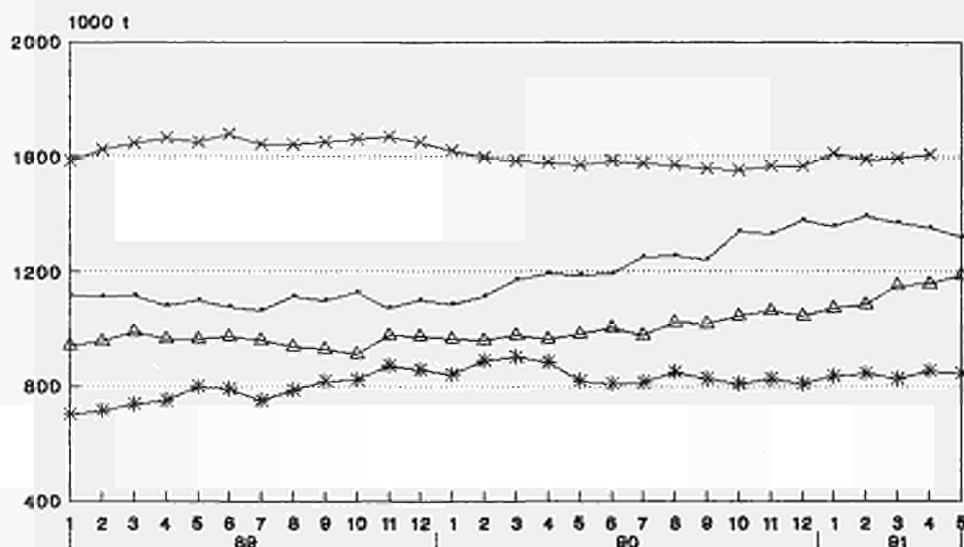

— Nederland * Espana x Italia ▲ United Kingdom

•12 months moving total

		EUR	EUR	BELGI-QUE	DANMARK	B. R. DEUTSCHLAND	ELLAS	ESPANA	FRANCE	IRELAND	ITALIA	LUXEM-BOURG	NEDERLAND	PORTUGAL	UNITED KINGDOM
		12	10	BELGIE	DANMARK	DEUTSCHLAND	ELLAS	ESPANA	FRANCE	IRELAND	ITALIA	LUXEM-BOURG	NEDERLAND	PORTUGAL	UNITED KINGDOM
STEINKOHLE		HARD COAL												HOUILLE	
WICHTIGSTE POSITIONEN		PRINCIPAL AGGREGATES												PRINCIPAUX AGREGATS	
FOERDERUNG		PRODUCTION												PRODUCTION	
1000 T (T=T)		1000 T (T=T)												1000 T (T=T)	
J - D 1989	208771	189219	1893	-	77451	-	19294	11471	43	75	-	-	-	258	98286
J - D 1990	197389	177507	1037	-	76551	-	19616	10488	45	95	-	-	-	266	89291
1990 MAY	16834	15001	92	-	6680	-	1812	925	4	8	-	-	-	21	7292
JUN	17656	15841	77	-	6021	-	1791	842	4	8	-	-	-	24	8889
JUL	15969	14297	40	-	6667	-	1649	593	4	8	-	-	-	23	6985
AUG	15101	13691	71	-	6896	-	1382	607	4	8	-	-	-	28	6105
1991 MAY	15989	14313	56	-	5879	-	1656	842	3	8	-	-	-	20	7525
JUN	17238	15768	60	-	5648	-	1452	838	3	8	-	-	-	18	9211
JUL	:	:	:	-	6394	-	:	:	3	8	-	-	-	20	6990
AUG	:	:	:	-	:	-	:	:	3	8	-	-	-	20	5785
90 JAN-JUL	116448	104450	717	-	45723	-	11840	6364	28	56	-	-	-	158	51562
91 JAN-JUL	:	:	:	-	42511	-	:	:	21	56	-	-	-	138	54382
1991/90 %	:	:	:	-	-7,0	-	:	:	-25,0	-	-	-	-	-12,7	5,5
GESAMTBESTAEUNDE BEI DEN ZECHEN		TOTAL COLLIERY STOCKS												STOCKS TOTAUX AUPRES DES MINES	
1000 T (T=T)		1000 T (T=T)												1000 T (T=T)	
DEC 1989	32625	30845	97	-	18132	-	1777	2381	20	-	-	-	-	3	10215
DEC 1990	30197	28747	92	-	17354	-	1448	2135	20	-	-	-	-	2	9146
1990 APR	30789	28994	118	-	17903	-	1790	2541	20	-	-	-	-	5	8412
MAY	31329	29674	130	-	18532	-	1651	2873	20	-	-	-	-	4	8119
JUN	32185	30261	146	-	18815	-	1920	3059	20	-	-	-	-	4	8221
JUL	33184	31424	150	-	19751	-	1756	3153	20	-	-	-	-	4	8350
1991 APR	28803	27259	96	-	16199	-	1541	2302	20	-	-	-	-	3	8642
MAY	29235	27854	86	-	16093	-	1379	2306	20	-	-	-	-	2	9349
JUN	30037	28823	88	-	16027	-	1212	2495	20	-	-	-	-	2	10193
JUL	:	:	:	-	16794	-	:	:	20	-	-	-	-	:	10489
BESCHAEFTIGTE UNTER TAGE		PERSONNEL EMPLOYED UNDERGROUND												PERSONNEL EMPLOYE AU FOND	
1000		1000												1000	
1990 APR	192,6	157,0	2,6	-	89,0	-	35,0	10,1	0,3	-	-	-	-	0,6	55,0
MAY	191,4	155,8	2,4	-	89,1	-	35,0	10,0	0,3	-	-	-	-	0,6	54,0
JUN	190,5	154,9	2,2	-	89,6	-	35,0	9,8	0,3	-	-	-	-	0,6	53,0
JUL	189,6	154,0	2,2	-	88,8	-	35,0	9,7	0,3	-	-	-	-	0,6	53,0
1991 APR	176,6	143,0	1,8	-	84,7	-	33,0	8,2	0,3	-	-	-	-	0,6	48,0
MAY	176,0	142,4	1,8	-	84,2	-	33,0	8,1	0,3	-	-	-	-	0,6	48,0
JUN	175,8	142,2	1,8	-	84,1	-	33,0	8,0	0,3	-	-	-	-	0,6	48,0
JUL	174,3	140,7	1,8	-	83,7	-	33,0	7,9	0,3	-	-	-	-	0,6	47,0
LEISTUNG UNTER TAGE JE MANN UND STUNDE		UNDERGROUND OUTPUT PER MAN.HOUR												RENDEMENT AU FOND PAR HOMME.HEURE	
KG=KG		KG=KG												KG=KG	
1989	603	650	328	-	645	-	329	589	-	-	-	-	-	-	680
1990	622	684	361	-	670	-	341	634	-	-	-	-	-	-	704
1990 MAR	628	678	388	-	663	-	329	677	-	-	-	-	-	-	701
APR	617	665	370	-	694	-	332	671	-	-	-	-	-	-	646
MAY	666	725	357	-	684	-	336	641	-	-	-	-	-	-	792
JUN	652	705	343	-	704	-	331	576	-	-	-	-	-	-	726
1991 MAR	669	736	374	-	658	-	279	799	-	-	-	-	-	-	808
APR	658	721	404	-	668	-	336	798	-	-	-	-	-	-	784
MAY	706	784	416	-	687	-	339	735	-	-	-	-	-	-	931
JUN	682	753	425	-	681	-	302	674	-	-	-	-	-	-	837
GESAMTEINFUHRUN		TOTAL IMPORTS												IMPORTATIONS TOTALES	
1000 T		1000 T												1000 T	
J - D 1989	111827	97652	12757	10878	6344	1193	10569	15967	3331	20733	195	14121	3606	12133	
J - D 1990	125452	110278	14761	9894	9320	1336	10455	19342	3300	20073	197	17334	4719	14721	
1990 MAR	11658	10313	1680	975	620	184	1019	1816	275	1851	27	1751	326	1134	
APR	10844	9708	1246	800	902	64	850	1919	275	1824	5	1558	286	1115	
MAY	9746	8976	1480	940	499	93	340	1759	275	1528	20	1018	430	1364	
JUN	10289	8701	1173	614	954	27	1080	1266	275	1672	22	1279	508	1419	
1991 MAR	10134	9061	1251	407	830	48	818	1484	275	1683	13	1163	255	1907	
APR	:	:	:	632	1006	120	1405	1611	275	2092	12	1506	417	1291	
MAY	:	:	:	964	1201	120	800	1596	:	:	20	1140	511	1528	
JUN	:	:	:	797	:	120	1066	1647	:	:	18	:	:	1901	
90 JAN-MAY	52089	46336	6150	4199	3173	593	4057	9589	1375	8655	77	6827	1696	5698	
91 JAN-MAY	:	:	:	3816	4890	550	5144	7519	:	:	56	6411	1589	8200	
1991/90 %	:	:	:	-9,1	54,1	-7,3	26,8	-21,6	:	:	-27,3	-6,1	-6,3	43,9	
INNERGEMEINSCHAFTLICHE EINFUHRUN (EUR12)		INTRA COMMUNITY IMPORTS (EUR12)												IMPORT. INTRA COMMUNAUTAIRES (EUR12)	
1000 T		1000 T												1000 T	
J - D 1989	8960	1816	548	653	-	408	1887	494	1374	52	945	155	628		
J - D 1990	10000	1559	571	682	-	644	2105	480	930	35	767	186	2041		
1990 MAR	805	111	103	54	-	84	252	40	40	-	53	6	62		
APR	830	141	74	77	-	27	178	40	174	3	52	-	64		
MAY	787	153	59	50	-	111	193	40	-	3	61	6	111		
JUN	727	116	61	50	-	10	134	40	94	3	54	-	165		
1991 MAR	996	102	13	99	-	117	138	40	108	3	74	32	270		
APR	:	:	17	94	-	111	110	40	97	2	55	41	134		
MAY	:	:	7	67	-	58	123	:	:	3	63	4	89		
JUN	:	:	16	:	-	119	150	:	:	-	:	:	143		
90 JAN-MAY	4280	642	370	281	-	301	1149	200	443	13	361	37	483		
91 JAN-MAY	:	:	51	396	-	426	660	:	:	11	315	94	1493		
1991/90 %	:	:	-86,2	40,9	-	41,5	-42,6	:	:	-15,4	-12,7	154,1	209,1		

	E U R	E U R	BELGI- QUE	DANMARK	B. R. DEUTSCH- LAND	ELLAS	ESPANA	FRANCE	IRELAND	ITALIA	LUXEM- BOURG	INEDER- LAND	PORTU- GAL	UNITED KINGDOM
	1 2	1 0	BELGIE	DANMARK	DEUTSCH- LAND	ELLAS	ESPANA	FRANCE	IRELAND	ITALIA	LUXEM- BOURG	INEDER- LAND	PORTU- GAL	UNITED KINGDOM
STEINKOEHLE AUSSSENHANDEL 1000 T	HARD COAL EXTERNAL TRADE 1000 T													HOUILLE COMMERCE EXTERIEUR 1000 T
EINFUHRUN AUS DER B.R. DEUTSCHLAND	IMPORTS FROM F.R. OF GERMANY													IMPORT. EN PROV. DE LA R.F. D'ALLEMAGNE
J - D 1989	5632	5276	1621	7	-	-	356	1366	48	1255	4	723	-	252
J - D 1990	5089	4657	1411	6	-	-	432	1574	48	844	-	534	-	240
1990 FEB	512	505	109	1	-	-	7	177	4	124	-	73	-	17
MAR	470	402	100	-	-	-	68	210	4	29	-	34	-	25
APR	501	494	124	-	-	-	7	158	4	163	-	39	-	6
MAY	477	384	144	-	-	-	93	166	4	-	-	46	-	24
1991 FEB	242	235	96	-	-	-	7	89	4	-	-	26	-	20
MAR	409	340	78	-	-	-	69	100	4	108	-	37	-	13
APR	:	:	:	-	-	-	12	72	4	97	-	34	-	11
MAY	:	:	:	-	-	-	19	93	:	:	-	:	-	28
90 JAN-APR	2062	1925	451	1	-	-	137	784	16	399	-	194	-	80
91 JAN-APR	:	:	:	1	-	-	142	395	15	237	-	138	-	64
1991/90 %	:	:	:	-	-	-	3,6	-49,6	-6,3	-40,6	-	-28,9	-	-20,0
EINFUHRUN AUS VEREINIGTEM KOENIGREICH	IMPORTS FROM UNITED KINGDOM													IMPORT. EN PROV. DU ROYAUME-UNI
J - D 1989	1444	1274	73	544	105	-	29	230	322	-	-	-	141	-
J - D 1990	1606	1401	98	564	139	-	145	300	300	-	-	-	60	-
1990 FEB	133	126	1	56	14	-	7	30	25	-	-	-	-	-
MAR	193	166	4	102	15	-	12	20	25	-	-	-	15	-
APR	185	155	11	74	34	-	15	11	25	-	-	-	15	-
MAY	122	113	6	59	10	-	9	13	25	-	-	-	-	-
1991 FEB	138	87	9	10	4	-	34	28	36	-	-	-	17	-
MAR	:	:	22	13	40	-	34	31	25	-	-	-	32	-
APR	:	:	:	17	:	-	30	32	25	-	-	-	41	-
MAY	:	:	:	6	:	-	16	27	:	-	-	-	4	-
90 JAN-APR	677	610	18	309	72	-	37	111	100	-	-	-	30	-
91 JAN-APR	:	:	:	42	:	-	115	123	125	-	-	-	90	-
1991/90 %	:	:	:	-86,4	:	-	210,8	10,8	25,0	-	-	-	200,0	-
AUSSERGEMEINSCHAFTLICHE EINFUHRUN(EUR12)	EXTRA COMMUNITY IMPORTS (EUR12)													IMPORT. EXTRA COMMUNAUTAIRES (EUR12)
J - D 1989	102867		10941	10330	5691	1193	10161	14080	2837	19359	143	13176	3451	11505
J - D 1990	115452		13202	9323	8638	1336	9811	17237	2820	19143	162	16567	4533	12680
1990 MAR	10853		1569	872	566	184	935	1564	235	1811	27	1698	320	1072
APR	10014		1105	726	825	64	823	1741	235	1650	2	1506	286	1051
MAY	8959		1327	881	449	93	229	1566	235	1528	17	957	424	1253
JUN	9562		1057	553	904	27	1070	1132	235	1578	19	1225	508	1254
1991 MAR	9137		1148	394	731	48	701	1346	235	1575	10	1089	223	1637
APR	:		:	915	912	120	1294	1501	235	1995	10	1451	376	1157
MAY	:		:	957	1134	120	742	1473	235	:	17	1077	507	1439
JUN	:		:	781	:	120	947	1497	:	:	18	:	:	1758
90 JAN-MAY	47809		5508	3829	2892	593	3756	8440	1175	8212	64	6466	1659	5215
91 JAN-MAY	:		:	3765	4494	550	4718	6859	1154	:	45	6096	1495	6707
1991/90 %	:		:	-1,7	55,4	-7,3	25,6	-18,7	-1,8	:	-29,7	-5,7	-9,9	28,6
EINFUHRUN AUS DEN USA	IMPORTS FROM THE USA													IMPORTATIONS EN PROVENANCE DES USA
J - D 1989	41769	37637	5700	3166	294	285	2990	6211	1290	10776	-	5053	1142	4862
J - D 1990	45109	40138	5878	3224	665	16	3174	6604	1200	11013	-	6165	1797	5373
1990 FEB	3691	3446	635	258	65	-	160	685	100	950	-	473	85	280
MAR	4172	3825	823	305	83	-	304	655	100	881	-	415	43	563
APR	4088	3626	340	118	72	-	346	898	100	874	-	708	116	516
MAY	3716	3336	575	274	28	-	144	636	100	944	-	272	236	507
1991 FEB	3200	2869	243	231	10	-	331	514	92	646	-	632	-	501
MAR	3878	3523	571	106	22	-	229	732	100	939	-	399	126	654
APR	:	:	:	160	:	-	723	533	100	1031	-	835	172	611
MAY	:	:	:	422	:	-	316	206	:	:	-	:	188	528
90 JAN-APR	14892	13514	1885	900	288	-	1024	2657	400	3634	-	2015	354	1735
91 JAN-APR	:	:	:	795	:	-	1738	2214	385	3705	-	2227	423	2155
1991/90 %	:	:	:	-11,7	:	-	69,7	-16,7	-3,8	2,0	-	10,5	19,5	24,2
EINFUHRUN AUS AUSTRALIEN	IMPORTS FROM AUSTRALIA													IMPORTATIONS EN PROVENANCE D'AUSTRALIE
J - D 1989	13668	12662	1134	1650	94	-	955	2596	137	1131	-	3244	51	2676
J - D 1990	16346	15403	1402	1127	414	-	943	3551	100	214	-	5562	-	3033
1990 FEB	1743	1549	140	82	5	-	194	446	-	150	-	346	-	380
MAR	1880	1784	164	243	9	-	96	249	10	-	-	978	-	131
APR	1220	1106	81	-	8	-	114	136	10	-	-	608	-	263
MAY	1077	1077	124	62	18	-	-	363	10	-	-	124	-	376
1991 FEB	1327	1327	48	413	3	-	-	162	-	-	-	490	-	211
MAR	:	:	154	-	24	-	88	233	10	-	-	356	-	308
APR	:	:	:	-	:	-	62	516	10	-	-	499	-	233
MAY	:	:	:	129	:	-	123	573	:	:	-	:	-	488
90 JAN-APR	6106	5700	438	500	76	-	406	1266	20	214	-	2088	-	1098
91 JAN-APR	:	:	:	549	:	-	216	1428	20	-	-	1633	-	1149
1991/90 %	:	:	:	9,8	:	-	-46,8	12,8	-	-	-	-21,8	-	4,6

	EUR	EUR	BELGI- QUE	DANMARK	DEUTSCH- LAND	B. R. ELLAS	ESPAÑA	FRANCE	IRELAND	ITALIA	LUXEM- BOURG	NEDER- LAND	PORTU- GAL	UNITED KINGDOM	
	12	10	BELGIE	DANMARK	DEUTSCH- LAND	B. R. ELLAS	ESPAÑA	FRANCE	IRELAND	ITALIA	LUXEM- BOURG	NEDER- LAND	PORTU- GAL	UNITED KINGDOM	
STEINKOEHLE AUSSENHANDEL 1000 T			HARD COAL EXTERNAL TRADE 1000 T											HOUILLE COMMERCE EXTERIEUR 1000 T	
EINFUHREN AUS SUEDAFRIKA			IMPORTS FROM SOUTH AFRICA											IMPORT. EN PROVENANCE D'AFRIQUE DU SUD	
J - D 1989	20640	13897	3178	-	2544	725	4986	848	76	4928	124	1136	1757	338	
J - D 1990	23965	17212	4522	-	4490	1018	4667	866	60	4371	139	1394	2086	352	
1990 FEB	1700	1039	229	-	184	195	581	68	5	300	1	45	80	12	
MAR	2442	1762	481	-	244	153	448	103	5	622	26	108	232	20	
APR	1890	1474	496	-	486	30	306	109	5	252	1	70	110	25	
MAY	1165	977	489	-	150	56	-	72	5	60	16	81	188	48	
1991 FEB	1860	1274	97	-	304	144	447	72	-	488	7	114	139	48	
MAR	1727	1326	345	-	267	39	348	84	5	388	5	169	53	24	
APR	:	:	:	-	:	100	442	100	5	480	10	70	189	40	
MAY	:	:	:	-	:	:	217	10	5	:	11	:	267	36	
90 JAN-APR	8148	5658	1455	-	1177	435	1801	402	20	1666	40	395	689	68	
91 JAN-APR	:	:	:	-	:	331	1619	386	26	1843	23	435	506	174	
1991/90 %	:	:	:	-	:	-23,9	-10,1	-4,0	30,0	10,6	-42,5	10,1	-26,6	155,9	
EINFUHREN AUS POLEN			IMPORTS FROM POLAND											IMPORT. EN PROVENANCE DE POLOGNE	
J - D 1989	6692	6550	287	871	1733	-	109	406	601	818	-	778	33	1056	
J - D 1990	7554	7264	268	964	2230	-	250	396	600	656	-	1129	40	1021	
1990 FEB	593	593	-	114	137	-	-	49	50	30	-	143	-	70	
MAR	743	692	-	29	185	-	51	31	50	68	-	132	-	197	
APR	713	710	15	222	205	-	3	-	50	97	-	101	-	20	
MAY	717	688	3	43	175	-	29	16	50	67	-	175	-	159	
1991 FEB	501	496	-	17	199	-	5	70	53	121	-	-	-	36	
MAR	660	660	17	17	338	-	-	21	50	49	-	83	-	85	
APR	:	:	:	26	:	-	-	-	50	50	-	33	-	15	
MAY	:	:	:	42	:	-	3	-	50	:	-	-	-	53	
90 JAN-APR	2528	2433	15	413	687	-	95	98	200	264	-	406	-	350	
91 JAN-APR	:	:	:	126	:	-	10	128	220	290	-	186	-	194	
1991/90 %	:	:	:	-69,5	:	-	-89,5	30,6	10,0	9,8	-	-54,2	-	-44,6	
EINFUHREN AUS DER UDSSR			IMPORTS FROM USSR											IMPORT. EN PROVENANCE D'URSS	
J - D 1989	3469	3187	78	790	408	183	282	772	-	488	19	269	-	180	
J - D 1990	4515	4230	220	1133	280	300	285	777	-	874	21	31	-	594	
1990 FEB	303	258	4	65	21	-	45	100	-	29	2	27	-	10	
MAR	319	283	-	67	30	30	36	99	-	30	1	-	-	26	
APR	312	312	28	112	33	34	-	55	-	-	1	-	-	49	
MAY	773	747	-	162	44	37	26	72	-	402	1	-	-	29	
1991 FEB	332	332	6	91	7	55	-	30	-	100	-	8	-	35	
MAR	405	358	17	106	7	9	36	74	-	41	5	-	11	99	
APR	:	:	:	116	:	20	23	41	-	24	-	1	15	71	
MAY	:	:	:	60	:	:	-	8	-	:	5	:	12	60	
90 JAN-APR	1137	1056	59	314	123	64	81	309	-	59	7	27	-	94	
91 JAN-APR	:	:	:	454	:	84	59	245	-	182	5	14	26	262	
1991/90 %	:	:	:	44,6	:	31,3	-27,2	-20,7	-	208,5	-28,6	-48,1	-	178,7	
EINFUHREN AUS KANADA			IMPORTS FROM CANADA											IMPORT. EN PROVENANCE DU CANADA	
J - D 1989	2730	2503	21	580	18	-	-	574	-	50	-	530	227	730	
J - D 1990	3262	3100	308	647	45	-	-	687	-	-	-	437	162	976	
1990 FEB	208	199	-	31	1	-	-	162	-	-	-	5	9	-	
MAR	339	339	-	170	1	-	-	52	-	-	-	57	-	59	
APR	176	176	56	-	3	-	-	-	-	-	-	5	-	112	
MAY	271	271	60	62	8	-	-	10	-	-	-	58	-	73	
1991 FEB	91	91	-	-	2	-	-	30	-	-	-	3	-	56	
MAR	213	213	-	32	1	-	-	4	-	-	-	66	-	110	
APR	:	:	:	143	:	-	-	85	-	-	-	-	-	-	
MAY	:	:	:	33	:	-	-	188	-	:	-	:	-	77	
90 JAN-APR	1115	1061	112	230	13	-	-	224	-	-	-	127	54	355	
91 JAN-APR	:	:	:	175	:	-	-	126	-	-	-	74	-	166	
1991/90 %	:	:	:	-23,9	:	-	-	-43,8	-	-	-	-41,7	-	-53,2	
EINFUHREN AUS KOLUMBIEN			IMPORTS FROM COLOMBIA											IMPORT. EN PROVENANCE DE LA COLOMBIE	
J - D 1989	8721	7798	59	2454	178	-	681	1293	693	520	-	1727	242	874	
J - D 1990	8445	7653	145	1987	120	-	403	1932	720	295	-	1497	389	957	
1990 FEB	661	661	5	40	3	-	-	224	60	12	-	268	-	49	
MAR	315	270	-	41	-	-	-	130	60	2	-	-	45	37	
APR	910	865	9	265	-	-	-	367	60	121	-	16	45	27	
MAY	568	568	4	183	7	-	-	120	60	-	-	135	-	59	
1991 FEB	845	705	27	136	23	-	140	92	-	-	-	145	-	282	
MAR	691	658	25	133	4	-	-	48	60	53	-	6	33	329	
APR	:	:	:	130	:	-	42	37	60	84	-	13	-	134	
MAY	:	:	:	271	:	-	83	196	60	:	-	:	-	166	
90 JAN-APR	2742	2558	14	480	5	-	61	1073	240	204	-	384	123	158	
91 JAN-APR	:	:	:	666	:	-	297	228	240	137	-	429	33	989	
1991/90 %	:	:	:	38,8	:	-	386,9	-78,8	-	-32,8	-	11,7	-73,2	525,9	

	EUR	EUR	BELGI-	DANMARK	B. R.	ELLAS	ESPAÑA	FRANCE	IRELAND	ITALIA	LUXEM-	NEDER-	PORTU-	UNITED	
	12	10	QUE	DEUTSCH	LAND	!	!	!	!	!	BOURGI	LAND	GAL	KINGDOM	
			BELGIE	DANMARK	DEUTSCH	ELLAS	ESPAÑA	FRANCE	IRELAND	ITALIA	LUXEM-	NEDER-	PORTU-	UNITED	
			BELGIE	DANMARK	DEUTSCH	ELLAS	ESPAÑA	FRANCE	IRELAND	ITALIA	LUXEM-	NEDER-	PORTU-	UNITED	
STEINKOHLE			HARD COAL											HOUILLE	
AUSSENHANDEL			EXTERNAL TRADE											COMMERCE EXTERIEUR	
1000 T			1000 T											1000 T	
EINFUHREN AUS CHINA			IMPORTS FROM CHINA											IMPORT. EN PROVENANCE DE LA CHINE	
J - D 1989	3017	2960	428	260	96	-	57	1115	4	330	-	278	-	449	
J - D 1990	2754	2754	310	57	10	-	-	1796	-	364	-	148	-	69	
1990 FEB	237	237	19	-	2	-	-	113	-	44	-	59	-	-	
MAR	154	154	1	-	-	-	-	132	-	20	-	1	-	-	
APR	331	331	62	-	-	-	-	176	-	93	-	-	-	-	
MAY	350	350	66	-	-	-	-	224	-	-	-	58	-	2	
1991 FEB	149	149	9	-	1	-	-	132	2	-	-	2	-	3	
MAR	155	155	14	-	6	-	-	78	-	44	-	-	-	3	
APR	:	:	:	-	:	-	-	125	-	46	-	-	-	32	
MAY	:	:	:	-	:	-	-	288	-	:	-	-	-	24	
90 JAN-APR	1091	1091	85	57	10	-	-	669	-	208	-	61	-	1	
91 JAN-APR	:	:	:	-	:	-	-	461	2	90	-	4	-	51	
1991/90 %	:	:	:	-	:	-	-	-31,1	-	-56,7	-	-93,4	-	5000,0	
GESAMTAUSFUHREN			TOTAL EXPORTS											EXPORTATIONS TOTALES	
J - D 1989	10363	10356	800	44	5565	34	7	703	23	-	-	1113	-	2074	
J - D 1990	11339	11337	668	41	5275	-	2	578	24	-	-	2447	-	2304	
1990 MAR	1199	1199	41	5	551	-	-	53	2	-	-	270	-	277	
APR	956	955	54	1	402	-	1	50	2	-	-	198	-	248	
MAY	1024	1024	49	3	555	-	-	44	2	-	-	205	-	166	
JUN	818	817	49	6	319	-	1	52	2	-	-	236	-	153	
1991 MAR	752	752	1	7	252	-	-	49	2	-	-	247	-	194	
APR	:	:	:	-	302	-	-	58	2	-	-	94	-	207	
MAY	:	:	:	-	368	-	-	59	2	-	-	79	-	132	
JUN	:	:	:	-	:	-	-	70	2	-	-	:	-	143	
90 JAN-MAY	5331	5330	240	15	2599	-	1	219	10	-	-	1110	-	1137	
91 JAN-MAY	:	:	:	19	1626	-	-	241	13	-	-	879	-	813	
1991/90 %	:	:	:	26,7	-37,4	-	-	10,0	30,0	-	-	-20,8	-	-28,5	
INNERGEMEINSCHAFTLICHE AUSFUHREN (EUR12)			INTRA COMMUNITY EXPORTS (EUR12)											EXPORT. INTRA COMMUNAUTAIRES (EUR12)	
J - D 1989	9063		728	21	5276	6	7	566	23	-	-	1041	-	1395	
J - D 1990	9963		668	9	4906	-	2	460	24	-	-	2335	-	1559	
1990 MAR	1071		41	-	530	-	-	35	2	-	-	264	-	199	
APR	821		54	-	368	-	1	40	2	-	-	196	-	160	
MAY	879		49	-	522	-	-	29	2	-	-	201	-	76	
JUN	713		49	-	294	-	1	38	2	-	-	228	-	101	
1991 MAR	701		1	4	240	-	-	37	2	-	-	242	-	175	
APR	:		:	-	288	-	-	47	2	-	-	94	-	182	
MAY	:		:	-	359	-	-	44	2	-	-	78	-	92	
JUN	:		:	-	:	-	-	55	2	-	-	:	-	97	
90 JAN-MAY	4703		240	-	2469	-	1	167	10	-	-	1071	-	745	
91 JAN-MAY	:		:	9	1532	-	-	192	13	-	-	872	-	695	
1991/90 %	:		:	-	-38,0	-	-	15,0	30,0	-	-	-18,6	-	-6,7	
AUSSERGEMEINSCHAFTLICHE AUSFUHREN (EUR12)			EXTRA COMMUNITY EXPORTS (EUR12)											EXPORT. EXTRA COMMUNAUTAIRES (EUR12)	
J - D 1989	1300		72	23	289	28	-	137	-	-	-	72	-	679	
J - D 1990	1376		-	32	369	-	-	118	-	-	-	112	-	745	
1990 MAR	128		-	5	21	-	-	18	-	-	-	6	-	78	
APR	135		-	1	34	-	-	10	-	-	-	2	-	88	
MAY	145		-	3	33	-	-	15	-	-	-	4	-	90	
JUN	105		-	6	25	-	-	14	-	-	-	8	-	52	
1991 MAR	51		-	3	12	-	-	12	-	-	-	5	-	19	
APR	50		-	-	14	-	-	11	-	-	-	-	-	25	
MAY	65		-	-	9	-	-	15	-	-	-	1	-	40	
JUN	:		-	-	:	-	-	15	-	-	-	:	-	46	
90 JAN-MAY	628		-	15	130	-	-	52	-	-	-	39	-	392	
91 JAN-MAY	278		0	10	94	-	-	49	-	-	-	7	-	118	
1991/90 %	-55,7		-	-33,3	-27,7	-	-	-5,8	-	-	-	-82,1	-	-69,9	

	EUR 12	EUR 10	BELGI- QUE BELGIE	DANMARK DANMARK	B. R. DEUTSCH LAND	ELLAS	ESPAÑA	FRANCE	IRELAND	ITALIA	LUXEM- BOURG	NEDER- LAND	PORTU- GAL	UNITED KINGDOM		
STEINKOHLKOKS WICHTIGSTE POSITIONEN 1000 T	HARD COKE PRINCIPAL AGREGATES 1000 T													COKE DE FOUR PRINCIPAUX AGREGATS 1000 T		
ERZEUGUNG DER KOKEREIEN	PRODUCTION OF COKING PLANTS													PRODUCTION DES COKERIES		
J - D 1989	52662	49236	5457	-	18372	-	3166	7323	-	6743	-	2897	260	8444		
J - D 1990	50077	46614	5420	-	17580	-	3233	7197	-	5626	-	2736	230	8055		
1990 MAR	4283	3995	472	-	1508	-	268	620	-	479	-	220	20	696		
APR	4138	3846	460	-	1448	-	272	605	-	465	-	218	20	650		
MAY	4238	3934	472	-	1497	-	277	621	-	473	-	236	27	635		
JUN	4269	3973	452	-	1451	-	274	586	-	454	-	232	22	798		
1991 MAR	4205	3915	435	-	1397	-	274	606	-	470	-	246	16	761		
APR	:	:	:	-	1338	-	265	585	-	:	-	239	19	622		
MAY	:	:	:	-	1302	-	274	585	-	:	-	242	20	628		
JUN	:	:	:	-	1254	-	:	581	-	:	-	238	:	779		
90 JAN-MAY	20963	19492	2297	-	7333	-	1368	3031	-	2348	-	1103	103	3380		
91 JAN-MAY	:	:	:	-	6740	-	1333	2915	-	:	-	1192	84	3275		
1991/90 %	:	:	:	-	-8,1	-	-2,6	-3,8	-	:	-	8,1	-18,4	-3,1		
BESTAENDE BEI DEN KOKEREIEN	STOCKS AT COKING PLANTS													STOCKS AUPRES DES COKERIES		
DEC 1989	5104	4971	63	-	3781	13	96	293	-	407	-	29	37	385		
DEC 1990	5363	5247	126	-	4201	6	82	479	-	149	-	35	34	251		
1990 MAR	5145	5018	47	-	3793	10	96	371	-	374	-	28	31	395		
APR	5005	4881	51	-	3850	9	94	378	-	322	-	33	30	238		
MAY	4953	4772	59	-	3783	9	146	379	-	266	-	34	35	242		
JUN	5297	5117	67	-	3975	9	141	392	-	219	-	35	39	420		
1991 MAR	5877	5715	112	-	4151	6	107	440	-	149	-	149	55	708		
APR	:	:	:	-	4076	6	105	446	-	:	-	160	58	644		
MAY	:	:	:	-	4008	6	108	444	-	:	-	:	61	596		
JUN	:	:	:	-	3925	:	:	437	-	:	-	:	:	594		
INNERGEMEINSCHAFTLICHE EINFUHREN (EUR12)	INTRA COMMUNITY IMPORTS (EUR12)													IMPORT. INTRA COMMUNAUTAIRES (EUR12)		
J - D 1989	4061	516	39	352	4	38	1278	6	-	1416	221	19	172			
J - D 1990	3371	367	28	364	5	42	923	-	-	1332	224	17	69			
1990 FEB	272	32	2	26	3	3	91	-	-	99	12	1	3			
MAR	330	37	1	40	-	5	99	-	-	115	29	-	4			
APR	271	44	2	27	-	2	56	-	-	110	22	2	6			
MAY	271	23	3	21	-	8	80	-	-	107	21	2	6			
1991 FEB	258	36	4	21	-	1	55	-	-	105	20	-	16			
MAR	251	37	4	15	-	2	56	-	-	118	16	-	3			
APR	:	:	2	:	-	8	53	-	-	119	:	-	6			
MAY	:	:	3	:	-	3	42	-	-	117	:	-	16			
AUSSERGEHEINSCHAFTLICHE AUSFUHREN (EUR12)	EXTRA COMMUNITY EXPORTS (EUR12)													EXPORT. EXTRA COMMUNAUTAIRES (EUR12)		
J - D 1989	2556	2512	123	-	1612	-	44	203	-	194	-	75	-	305		
J - D 1990	947	930	82	-	294	-	17	130	-	161	-	57	-	206		
1990 FEB	75	74	6	-	13	-	1	7	-	27	-	11	-	10		
MAR	79	77	6	-	19	-	2	7	-	15	-	10	-	20		
APR	100	100	7	-	19	-	-	14	-	30	-	15	-	15		
MAY	97	95	6	-	23	-	2	21	-	9	-	8	-	28		
1991 FEB	52	50	4	-	10	-	2	12	-	7	-	5	-	12		
MAR	81	79	2	-	11	-	2	25	-	14	-	14	-	13		
APR	:	:	:	-	:	-	-	10	-	5	-	26	-	22		
MAY	:	:	:	-	:	-	1	19	-	:	-	:	-	10		
LIEFERUNGEN AN STAHLINDUSTRIE	DELIVERIES TO IRON/STEEL INDUSTRY													LIVR. A L'INDUSTRIE SIDERURGIQUE		
J - D 1989	47092	43948	5183	-	16131	26	2908	6769	-	5385	1476	2293	236	6685		
J - D 1990	43971	40779	5138	-	14157	19	2982	6759	-	4800	1446	2100	210	6360		
1990 FEB	3629	3353	433	-	1114	2	258	598	-	419	107	150	18	530		
MAR	3899	3619	491	-	1259	2	260	589	-	460	124	164	20	530		
APR	3686	3418	475	-	1162	2	248	543	-	427	116	163	20	530		
MAY	3871	3629	446	-	1209	1	222	598	-	548	117	180	20	530		
1991 FEB	3476	3229	350	-	1125	-	247	498	-	443	106	177	-	530		
MAR	:	:	:	-	1213	-	262	558	-	442	118	158	-	530		
APR	:	:	:	-	:	-	304	549	-	:	119	152	-	530		
MAY	:	:	:	-	:	-	275	515	-	:	117	192	-	:		
90 JAN-APR	14955	13858	1819	-	4714	8	1018	2348	-	1728	472	649	79	2120		
91 JAN-APR	:	:	:	-	:	-	1081	2174	-	:	439	677	-	2120		
1991/90 %	:	:	:	-	:	-	6,2	-7,4	-	:	-7,0	4,3	-	-		
JUENGERE BRAUNKOHLE (FOERDERUNG)	BROWN COAL LIGNITE (PRODUCTION)													LIGNITE RECENT (PRODUCTION)		
J - D 1989	185031	167754	-	-	109875	49772	17277	483	6090	1534	-	-	-	-		
J - D 1990	181881	165509	-	-	107589	49787	16372	573	6000	1560	-	-	-	-		
1990 MAR	15464	14078	-	-	8884	4494	1386	76	500	124	-	-	-	-		
APR	14920	13622	-	-	8887	4048	1298	64	500	123	-	-	-	-		
MAY	15348	14088	-	-	9095	4301	1260	51	500	141	-	-	-	-		
JUN	15443	13987	-	-	8948	4409	1456	-	500	130	-	-	-	-		
1991 MAR	15767	14608	-	-	9383	4500	1159	75	500	150	-	-	-	-		
APR	14743	13859	-	-	8860	4300	884	49	500	150	-	-	-	-		
MAY	15908	14749	-	-	9699	4400	1159	-	500	150	-	-	-	-		
JUN	16250	14791	-	-	9741	4400	1459	-	500	150	-	-	-	-		
90 JAN-JUN	90245	82893	-	-	53032	25741	7352	337	3000	783	-	-	-	-		
91 JAN-JUN	94289	86759	-	-	56789	25800	7530	279	3000	891	-	-	-	-		
1991/90 %	4,5	4,7	-	-	7,1	0,2	2,4	-17,2	-	13,8	-	-	-	-		



2

Kohlenwasserstoffe
Hydrocarbons
Hydrocarbures

I. ROHÖL UND FEEDSTOCKS

Alle Angaben lauten auf 1 000 metrische Tonnen.

- Förderung** - Die Rohölförderung umfaßt auch die Kondensate, die bei den Rohölvorkommen auftreten, die Naturbenzine sowie andere Kondensate, die bei der Gewinnung, Reinigung und Stabilisierung von Naturgas anfallen, sofern sie in den Raffinerien umgewandelt werden.
- Einfuhren** - So wie für alle Aussenhandelsposten der Energiebilanz beruht die Ermittlung der Einfuhren auf Begriffen, wie sie für den Generalhandel üblich sind. Demnach umfassen die Einfuhren von Rohöl und Feedstock (Letztere sind Mineralölzerzeugnisse, die zur späteren Destillation bestimmt sind) sämtliche in das Hoheitsgebiet eines jeden Landes eingeführten Mengen, einschließlich derjenigen, die (i) zur Weiterverarbeitung für ausländische Rechnung bestimmt, (ii) vorübergehend eingeführt, (iii) auf Zollausschlußlager eingeführt, (iv) auf Speziallager für ausländische Rechnung eingeführt, (v) aus nationalen überseeischen Landesteilen bzw. Hoheitsgebieten eingeführt sind. Nicht dazu gehören jedoch diejenigen Mengen, die im Transitwege - insbesondere durch Rohrfernleitungen - das nationale Hoheitsgebiet durchqueren. Die Angaben stammen meistens aus den Einfuhrmeldungen, die nicht unbedingt mit den Zollerklärungen, auf die sich die Außenhandelsstatistik stützt, übereinstimmen müssen. Die Länderaufteilung der Einfuhren erfolgt nach ihrer Herkunftsbezeichnung.
- Einsatz in den Raffinerien** - Dieser Posten umfaßt den Raffineriedurchsatz an Rohöl und Feedstocks einschließlich der für fremde Rechnung verarbeiteten Mengen. Die Zahlen sind um die aus der petrochemischen Industrie stammenden Rückläufe sowie um die Wiedereinsatzerzeugnisse aus dem Raffineriekreislauf bereinigt worden.
- Ausfuhren** - Die Ausfuhren von Rohöl und Feedstocks enthalten gemäß dem Außenhandelsbegriff alle aus dem nationalen Hoheitsgebiet eines jeden Landes ausgeführten Mengen. Sie entsprechen u.a. denjenigen Mengen, die (i) im Ausland verarbeitet oder umgewandelt werden sollen, (ii) nach Verarbeitung oder Umwandlung reexportiert, (iii) nur vorübergehend exportiert, (iv) nach nationalen überseeischen Landesteilen oder Hoheitsgebieten exportiert, (v) an nationale oder ausländische, im Ausland stationierte Streitkräfte geliefert (soweit keine Geheimhaltungsvorschriften entgegenstehen) werden. Ausgeschlossen sind jedoch diejenigen Mengen, die das nationale Hoheitsgebiet im Transit durchqueren oder der Versorgung der Hochseeschifffahrt (Bunkermengen) dienen.

II. MINERALÖLZERZEUGNISSE

Alle Angaben erfolgen in 1 000 metrischen Tonnen.

- Nettoerzeugung der Raffinerien** - Dieser Posten umfaßt die Raffinerieerzeugung aller Mineralölzerzeugnisse (einschließlich der nicht-energetischen) mit Ausnahme des Raffinerieeigenverbrauchs und der Raffinerieverluste. Die Zahlen sind um die aus dem Raffineriekreislauf stammenden Wiedereinsatzerzeugnisse sowie um die Rückläufe aus der petrochemischen Industrie bereinigt worden. Für eine detaillierte Aufzählung der Erzeugnisse wird auf den Anhang zum Bulletin 3/1976 "Energiestatistik" verwiesen.
- Ein- und Ausfuhren Bunker** - Es gelten hierfür die Begriffsbestimmungen, die für die Einfuhren und Ausfuhren im vorherigen Kapitel I, Rohöl und Feedstocks aufgeführt worden sind.
- Betrifft ausschließlich die an die Hochseeschifffahrt aller Flaggen gelieferten Bunkermengen, und zwar einschließlich der aus Beständen der Zollausschluß- und Sonderlager entnommenen Mengen. Ausgenommen sind dagegen die Liefermengen für den Bedarf des internationalen Flugverkehrs.
- Inlands-lieferungen** - Dieser Posten erfaßt alle in den Ländern für energetische Zwecke ausgelieferten Mengen. Dazu gehören die Umwandlungsmengen (Kraftwerke) sowie der Endverbrauch (Haushalte, Industrie, Verkehr). Der Eigenbedarf der Energieerzeuger fällt nicht hierunter. Der Verbrauch der petrochemischen Industrie wird als Nettozahl verbucht, d.h. ohne Rückläufe aus der petrochemischen Industrie. Für Frankreich enthalten die Zahlen nicht den Militärverbrauch.

III. NATURGAS

Die Angaben erfolgen in Terajoule (TJ) auf Basis des oberen Heizwertes (HO). Die monatlichen Angaben für das Vereinigte Königreich beziehen sich auf die Zeiträume von 4 oder 5 Wochen (4 Wochen bei den beiden ersten Monaten eines jeden Quartals, 5 Wochen beim letzten Quartalsmonat).

- Erzeugung** - Es handelt sich hier um gereinigtes Naturgas nach Aussonderung der im Gas enthaltenen unbrauchbaren Stoffe. Ausgeschlossen sind solche Mengen, die durch Abblasen, Fackeln und Produktionsversuche eliminiert werden; ferner die in den Lagerstätten eingepressten Mengen. Der Eigenverbrauch der Erzeuger ist eingeschlossen. Die Erzeugung von Synthesegas ist nicht enthalten.
- Ein- und Ausfuhren Bruttoinlandsverbrauch an Naturgas** - Mengen, die das nationale Hoheitsgebiet auf dem Transitwege durchqueren, insbesondere in Rohrfernleitungen, sind ausgeschlossen.
- Dieser Posten errechnet sich nach der Formel: $\text{Naturgaserzeugung} + \text{Einfuhren aus den Niederlanden} + \text{sonstige nicht veröffentlichte Einfuhren aus der Gemeinschaft} + \text{Einfuhren aus Drittländern} - \text{Ausfuhren an die Gemeinschaft} - \text{Ausfuhren an Drittländer (unveröffentlicht)} + \text{Bestandsveränderungen (unveröffentlicht)} = \text{Bruttoinlandsverbrauch an Naturgas}$.

I. CRUDE OIL AND FEEDSTOCKS

All data are expressed in 1000 metric tonnes

- Production** - Production of crude oil includes condensates "associated" with crude oil deposits, natural gasolines, and other condensates obtained on production, purification and stabilization of natural gas only when these materials undergo transformation in refineries.
- Imports** - As for all trade aggregates relative to the energy balance sheets, the definition of imports is based on a general trade concept. Hence imports of crude oil include all quantities of crude and feedstocks (i.e. semi refined petroleum products for further distillation; therefore for F.R. Germany imported finished petroleum products which are later retreated in refineries are excluded) imported into the national territory and therefore includes those quantities: (i) destined for treatment on behalf of other countries; (ii) only imported on a temporary basis; (iii) imported and deposited in uncleared bonded warehouses; (iv) imported and placed in special warehouses on behalf of foreign countries; (v) imported from regions and/or from territories overseas under national sovereignty. However, those quantities passing through the national territory in transit, mainly via oil-pipelines, are excluded. The data is generally based on direct declarations submitted by importers and may differ from data supplied by the customs services and published in the foreign trade statistics. The breakdown of imports by country is given by the country of origin of the product.
- Transformation input** - This aggregate covers the total quantities of crude oil, feedstocks and petroleum products treated or retreated in refineries including those quantities destined for treatment on behalf of other countries. The data is net of backflows of petroleum products from petrochemical installations for re-distillation and also net of petroleum products recycled within refineries.
- Exports** - Exports of crude oil and feedstocks similarly follow a general trade definition and cover all quantities exported from the national territory and therefore include those quantities: (i) destined to undergo treatment of transformation abroad, (ii) re-exported after treatment or transformation, (iii) exported on a temporary basis, (iv) exported to regions or territories overseas under national sovereignty, (v) supplied to national or foreign troops stationed abroad (in so far as secrecy permits). Quantities passing through the national territory in transit or which serve to supply bunkers of sea going ships, are not included.

II. PETROLEUM PRODUCTS

All data are expressed in 1 000 metric tonnes.

- Net production** - This aggregate covers the refinery production of all petroleum products (including products for non-energy use), net of refinery own consumption and losses. The data is also net of recycled products within refineries and backflows from the petrochemical industry. For the definitions of petroleum products see "Energy statistics" supplement - Bulletin 3/1976.
- Imports and Exports** - These are defined in the same way as for the imports and exports of "crude oil and feedstocks" listed above. For F.R. Germany imports of petroleum products include quantities intended for retreatment in refineries.
- Bunkers** - This represents the deliveries to bunkers of sea-going vessels of all flags, including those quantities deposited in uncleared bonded warehouses and in special warehouses. However, deliveries for the needs of international air traffic are excluded (these are included in inland deliveries).
- Inland deliveries** - These are the total quantities of petroleum products delivered in the national territory for both energy and non-energy use. Included, therefore, are deliveries of all products for transformation to other forms of energy (e.g. to electrical power stations) and for final consumption (deliveries to households, industry or for transport). The energy producer's own consumption is not included. Deliveries to the petrochemical industry are accounted for on a net basis (i.e. net of backflows from the petrochemical industry). For France, deliveries for military consumption are not included.

III. NATURAL GAS

All data are expressed in Terajoules (TJ) on the basis of gross calorific value (GCV). The United Kingdom monthly data refers to periods of 4 or 5 weeks (4 weeks for the first two months of each quarter, 5 for the last month).

- Production** - Covers only purified natural gas after removal of inert matter contained in the gas. The amounts indicated are those after deduction of quantities used for blow-offs, flaring, production tests and the amounts reinjected into the strata. The producer's own consumption is included. The production of substitute natural gas is not included.
- Imports/ Exports** - Quantities passing through the national territory in transit are excluded (mainly through gas pipelines).
- Gross Inland** - This series is calculated as follows: **Consumption** Production of natural gas + imports from the Netherlands + other imports from the Community (not shown) + imports from third party countries - exports to the Community and exports to third party countries (not shown) + stock change (not shown).

I. PETROLE BRUT ET FEEDSTOCKS

Toutes les données sont exprimées en 1 000 tonnes métriques.

- Production** - La production de pétrole brut comprend les condensats "associés" dans les gisements de pétrole brut, les essences naturelles et d'autres condensats obtenus lors de la production, de l'épuration et de la stabilisation du gaz naturel, seulement dans les cas où ces produits subissent une transformation dans les raffineries.
- Importations** - Comme pour tous les agrégats du commerce extérieur relatifs au bilan d'énergie, la définition des importations repose sur le concept de commerce général. Ainsi, les importations de pétrole brut et de feedstocks (produits pétroliers semi-raffinés destinés à une distillation ultérieure dont sont exclues les importations de produits pétroliers destinés à un retraitement en R.F. d'Allemagne), englobent toutes les quantités importées dans le territoire national, y compris les quantités : (i) destinées au traitement à façon pour compte étranger, (ii) importées à titre temporaire, (iii) importées et mises en entrepôts hors douane, (iv) importées et mises en entrepôts spéciaux pour compte étranger, (v) importées en provenance de régions ou de territoires d'outre-mer sous la souveraineté nationale. Ne sont cependant pas comprises les quantités qui traversent le territoire national en transit, notamment par oléoducs. Les données sont, en général, fondées sur les déclarations des importateurs et peuvent de ce fait différer des données douanières, publiées dans les statistiques du commerce extérieur. La ventilation des importations par pays suit la notion d'origine des produits.
- Entrées en transformation** - Cet agrégat englobe toutes les quantités de pétrole brut, de feedstocks et de produits pétroliers à retraiter, entrées en traitement dans les raffineries (y compris le traitement à façon pour le compte étranger). Les chiffres sont nets des restitutions de produits pétroliers en provenance de l'industrie pétrochimique, ainsi que des produits pétroliers recyclés à l'intérieur des raffineries.
- Exportations** - Les exportations de pétrole brut et de feedstocks suivent la notion de commerce général et couvrent donc toutes les quantités exportées à partir du territoire national. Elles comprennent entre autres les quantités : (i) destinées à subir un traitement ou une transformation à l'étranger, (ii) réexportées après traitement ou transformation; (iii) exportées à titre temporaire; (iv) exportées à destination de régions ou de territoires d'outre-mer sous la souveraineté nationale; (v) fournies aux troupes nationales ou étrangères stationnées à l'étranger (dans la mesure où des dispositions concernant le secret ne s'y opposent pas). Ne sont cependant pas comprises les quantités qui traversent le territoire national en transit ou qui sont destinées au soutage des navires de haute mer.

II. PRODUITS PETROLIERS

Toutes les données sont exprimées en 1 000 tonnes métriques.

- Production nette** - Cet agrégat représente la production en raffineries de tous les produits pétroliers (y compris les produits à usage non énergétique), à l'exclusion de la consommation propre de raffineries et des pertes de raffinage. Les chiffres sont nets des produits recyclés à l'intérieur de l'industrie pétrochimique. Pour la définition des produits pétroliers, voir le document ad hoc paru en supplément au bulletin 3/1976 "Statistiques de l'énergie".
- Importations et Exportations** - Définies par analogie aux importations/exportations de pétrole brut et de feedstocks ci-dessus. Les importations totales de produits pétroliers en R.F. d'Allemagne comprennent les quantités à retraiter en raffinerie.
- Soutes** - Concerne l'approvisionnement des navires de haute mer, quel que soit leur pavillon, y compris les quantités prélevées dans les entrepôts hors douane et dans les entrepôts spéciaux. Sont exclues les fournitures pour les besoins du trafic aérien international (sont incluses dans les livraisons intérieures).
- Livraisons** - Cet agrégat correspond au total des quantités livrées dans le pays pour l'ensemble des usages énergétiques et non-énergétiques. Cette rubrique englobe les livraisons pour transformations (aux centrales électriques) et pour consommation "finale" (livraisons aux foyers domestiques, aux industries ou pour le transport). La consommation propre des producteurs d'énergie n'est pas comprise. Les livraisons à l'industrie pétrochimique sont comptabilisées sur une base nette (c.à.d. nette des produits restitués par l'industrie pétrochimique). Pour la France, les chiffres ne comprennent pas la consommation militaire.

III. GAZ NATUREL

Les données sont exprimées en Terajoules (TJ) - sur la base du pouvoir calorifique supérieur (PCS). Les données mensuelles du Royaume-Uni concernent des périodes de 4 ou 5 semaines (4 semaines pour les deux premiers mois de chaque trimestre et 5 pour le dernier mois).

- Production** - Ne concerne que le gaz naturel épuré après élimination des matières inertes contenues dans le gaz. Les chiffres indiqués sont ceux relevés après déduction des quantités utilisées pour les lâchers, les brûlés à la torche, les essais de production et des quantités réinjectées dans le gisement. La consommation propre des producteurs est incluse. La production de gaz naturel de substitution n'est pas incluse.
- Importations/ Exportations** - Les quantités qui traversent le territoire national en transit (par exemple par gazoduc) sont exclues.
- Consommation intérieure brute** - Cet agrégat est calculé à partir de la formule suivante : production de gaz naturel + importations en Pays-Bas + autres importations en provenance de la Communauté (non-publié) + importations en provenance des pays tiers - exportations vers la Communauté et exportations vers pays tiers (non-publié) + variations des

Petroleum Products Inland deliveries

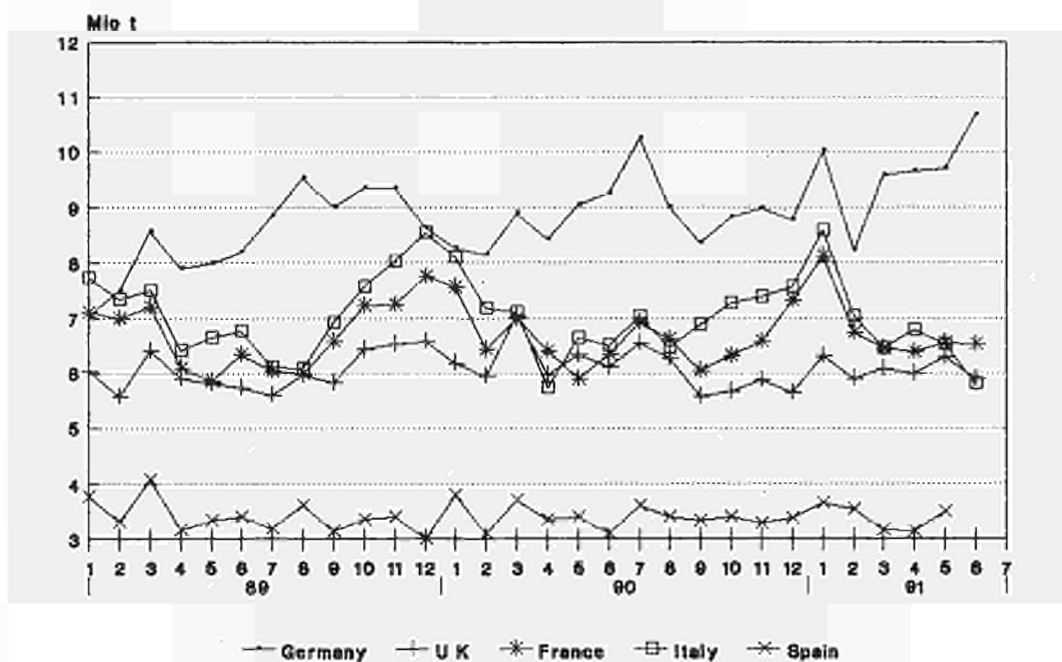

Petroleum Products Inland deliveries

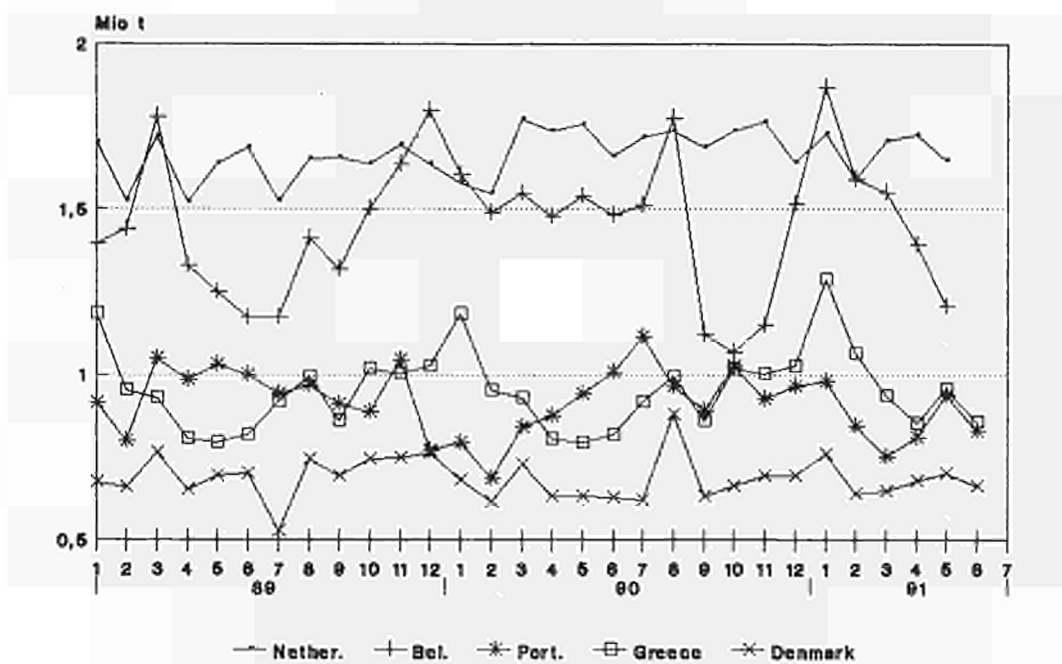

Petroleum Products Inland deliveries Eur 12

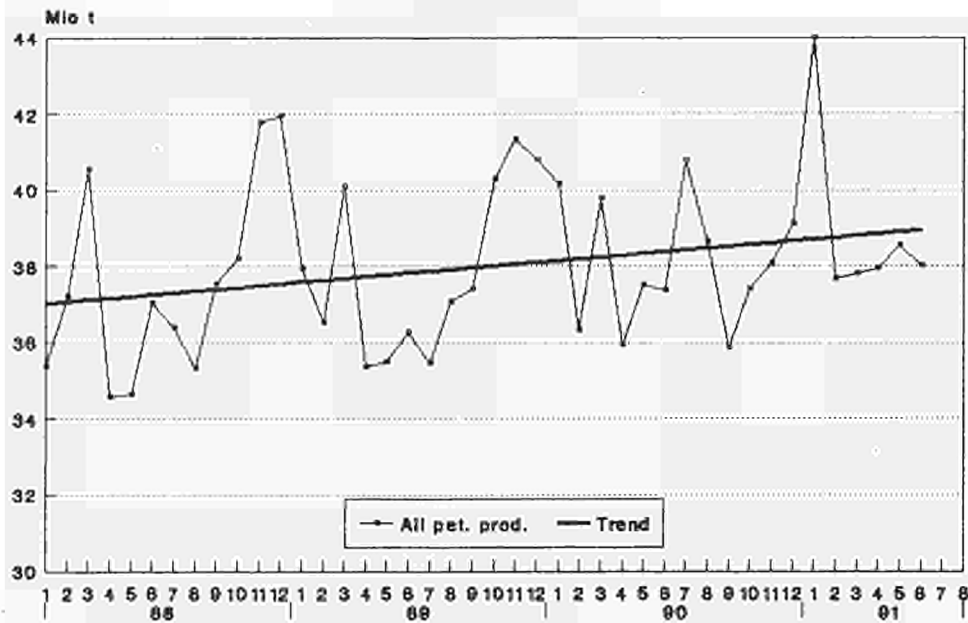

Mineralölerzeugnisse

Produits pétroliers

Petroleum products Inland deliveries Eur 12

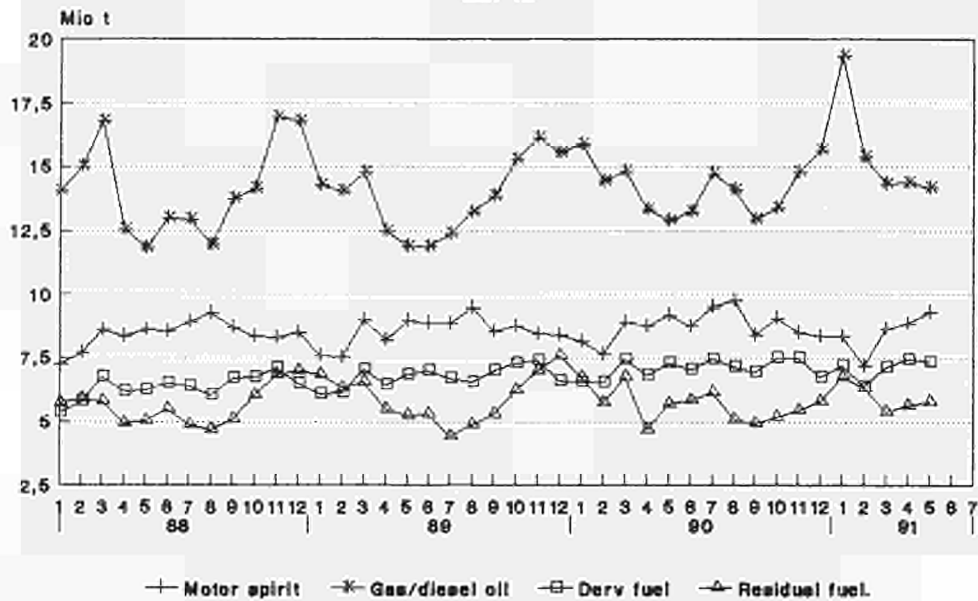

Source: Eurostat

		E U R		E U R		BELGI-QUE		DANMARK		B. R. DEUTSCHLAND		ELLAS		ESPANA		FRANCE		IRELAND		ITALIA		LUXEM-BOURG		NEDERLAND		PORTUGAL		UNITED KINGDOM							
		1 2		1 0		BELGIE		DANMARK		DEUTSCHLAND		ELLAS		ESPANA		FRANCE		IRELAND		ITALIA		LUXEM-BOURG		NEDERLAND		PORTUGAL		UNITED KINGDOM							
ROHOEL UND FEEDSTOCKS						CRUDE OIL AND FEEDSTOCKS										PETROLE BRUT ET SEMI RAFFINE																			
1000 T						1000 T										1000 T																			
FOERDERUNG						PRODUCTION										PRODUCTION																			
J - D 1989	!	111939	!	110901	!	-	5530	3792	906	1038	3243	-	4355	-	3814	-	89261	J - D 1990	!	112562	!	111767	!	-	5995	3595	825	795	3023	-	4753	-	3976	-	89600
1990	MAR	!	10063	9995	-	464	304	68	68	275	-	376	-	366	-	8142	MAR	!	9678	9615	-	482	337	58	63	255	-	377	-	351	-	7755			
	APR	!	9833	9767	-	505	300	60	66	257	-	373	-	344	-	7928	APR	!	9473	9409	-	503	322	65	64	244	-	420	-	317	-	7538			
	MAY	!	9963	9879	-	567	317	76	84	248	-	374	-	328	-	7969	MAY	!	8150	8062	-	508	289	73	88	243	-	379	-	311	-	6259			
	JUN	!	7745	7643	-	571	323	60	102	254	-	402	-	313	-	5720	JUN	!	34257	29343	2382	426	6123	925	4109	5968	128	6366	-	3668	805	3357			
	JUN	!	:	:	-	569	258	77	:	244	-	321	-	:	-	6019	JUN	!	35431	30680	2451	369	(6600)	1087	3892	6514	130	6296	-	3814	859	3419			
90 JAN-MAY	!	48839	48492	-	2372	1502	330	347	1302	-	1967	-	1754	-	39265	APR	!	37014	33098	2923	233	(5800)	1368	3517	6257	135	6377	-	4853	399	5152				
91 JAN-MAY	!	43969	43572	-	2724	1449	355	397	1212	-	1903	-	1582	-	34347	MAY	!	36953	32203	2805	230	(6350)	1270	4265	5782	98	6247	-	4296	485	5125				
1991/90 %	!	-10,0	-10,1	-	14,8	-3,5	7,6	14,4	-6,9	-	-3,3	-	-9,8	-	-12,5	JUN	!	:	:	:	542	(6250)	1315	:	:	133	6273	-	:	1029	5693				
GESAMTEINFUEHREN						TOTAL IMPORTS										IMPORTATIONS TOTALES																			
ROHOEL UND FEEDSTOCKS						CRUDE OIL AND FEEDSTOCKS										PETROLE BRUT ET SEMI RAFFINE																			
J - D 1989	!	431279	369508	29670	5226	66152	15295	51486	72482	1575	78393	-	51122	10285	49593	J - D 1990	!	451463	386576	28999	4673	71882	15775	53686	75947	1925	85646	-	49015	11201	52714				
1990	MAR	!	36757	31896	2696	100	6255	1908	3860	5665	128	6556	-	3374	1001	5214	MAR	!	36947	31189	2778	437	5675	1583	4782	5791	132	6687	-	4307	976	3799			
	APR	!	42651	36801	2762	408	5938	1428	4729	7818	131	7505	-	5216	1121	5595	APR	!	37270	32150	2746	495	6123	1084	4289	6385	128	7300	-	3668	831	4221			
	MAY	!	37270	32150	2746	495	6123	1084	4289	6385	128	7300	-	3668	831	4221	MAY	!	37762	32823	2715	425	(6600)	1285	4058	6684	130	7055	-	3814	881	4115			
	JUN	!	37762	32823	2715	425	(6600)	1285	4058	6684	130	7055	-	3814	881	4115	JUN	!	37014	33098	2923	233	(5800)	1368	3517	6257	135	6377	-	4853	399	5152			
90 JAN-MAY	!	189100	161996	12858	1714	29219	7473	21964	31498	646	34487	-	20859	5140	23242	MAY	!	36953	32203	2805	230	(6350)	1270	4265	5782	98	6247	-	4296	485	5125				
91 JAN-MAY	!	188869	164134	13882	2052	(30800)	5983	21049	31664	684	33410	-	22434	3686	23225	JUN	!	:	:	:	542	(6250)	1315	:	:	133	6273	-	:	1029	5693				
1991/90 %	!	-0,1	1,3	8,0	19,7	5,4	-19,9	-4,2	0,5	5,9	-3,1	-	7,6	-28,3	-0,1	90 JAN-MAY	!	189100	161996	12858	1714	29219	7473	21964	31498	646	34487	-	20859	5140	23242				
																	91 JAN-MAY	!	188869	164134	13882	2052	(30800)	5983	21049	31664	684	33410	-	22434	3686	23225			
																	1991/90 %	!	-0,1	1,3	8,0	19,7	5,4	-19,9	-4,2	0,5	5,9	-3,1	-	7,6	-28,3	-0,1			
ROHOEL						CRUDE OIL										PETROLE BRUT																			
J - D 1989	!	390948	331732	24798	4325	66152	13687	49466	65216	1508	66531	-	51122	9750	38393	J - D 1990	!	413171	351821	25090	4017	71882	14482	50741	69932	1919	73740	-	49015	10609	41744				
1990	MAR	!	33504	28959	2598	81	6255	1906	3562	4874	128	5574	-	3374	983	4169	MAR	!	33737	28339	2417	340	5675	1425	4445	5132	130	5774	-	4307	953	3139			
	APR	!	39441	33797	2459	355	5938	1401	4540	7275	131	6573	-	5216	1104	4449	APR	!	37270	32150	2746	495	6123	1084	4289	6385	128	7300	-	3668	831	4221			
	MAY	!	34257	29343	2382	426	6123	925	4109	5968	128	6366	-	3668	805	3357	MAY	!	37762	32823	2715	425	(6600)	1285	4058	6684	130	7055	-	3814	881	4115			
	JUN	!	35431	30680	2451	369	(6600)	1087	3892	6514	130	6296	-	3814	859	3419	JUN	!	37014	33098	2923	233	(5800)	1368	3517	6257	135	6377	-	4853	399	5152			
1991	MAR	!	33534	29784	2621	213	(5800)	1329	3407	5476	130	5295	-	4853	343	4067	MAY	!	36953	32203	2805	230	(6350)	1270	4265	5782	98	6247	-	4296	485	5125			
	APR	!	33518	29030	2425	196	(6350)	1185	4044	5503	98	4977	-	4296	444	4000	JUN	!	:	:	:	542	(6250)	1315	:	:	133	6273	-	:	1029	5693			
	MAY	!	33518	29030	2425	196	(6350)	1185	4044	5503	98	4977	-	4296	444	4000	90 JAN-MAY	!	189100	161996	12858	1714	29219	7473	21964	31498	646	34487	-	20859	5140	23242			
	JUN	!	:	:	:	530	(6250)	1167	:	:	133	5358	-	:	1003	4586	91 JAN-MAY	!	188869	164134	13882	2052	(30800)	5983	21049	31664	684	33410	-	22434	3686	23225			
FEEDSTOCKS						FEEDSTOCKS										PETROLE SEMI RAFFINE																			
J - D 1989	!	40331	37776	4872	901	-	1608	2020	7266	67	11862	-	-	535	11200	J - D 1990	!	38292	34755	3909	656	-	1293	2945	6015	6	11906	-	-	592	10970				
1990	MAR	!	3253	2937	98	19	-	2	298	791	-	982	-	18	1045	MAR	!	3210	2850	361	97	-	158	337	659	2	913	-	-	23	660				
	APR	!	3210	2850	361	97	-	158	337	659	2	913	-	-	660	APR	!	3210	3004	303	53	-	27	189	543	-	932	-	-	17	1146				
	MAY	!	3210	3004	303	53	-	27	189	543	-	932	-	-	1146	MAY	!	3013	2807	364	69	-	159	180	417	-	934	-	-	26	864				
	JUN	!	3013	2807	364	69	-	159	180	417	-	934	-	-	864	1991	MAR	!	2331	2143	264	56	-	198	166	170	-	759	-	-	22	696			
1991	MAR	!	2331	2143	264	56	-	198	166	170	-	759	-	-	696	APR	!	3480	3314	302	20	-	39	110	781	5	1082	-	-	56	1085				
	APR	!	3480	3314	302	20	-	39	110	781	5	1082	-	-	1085	MAY	!	3435	3173	380	34	-	85	221	279	-	1270	-	-	41	1125				
	MAY	!	3435	3173	380	34	-	85	221	279	-	1270	-	-	1125	JUN	!	:	:	:	12	-	148	:	:	-	915	-	-	26	1107				
	JUN	!	:	:	:	12	-	148	:	:	-	915	-	-	1107	INNERGEMEINSCHAFTLICHE EINFUEHREN (EUR12)						INTRA COMMUNITY IMPORTS (EUR12)						IMPORT. INTRA COMMUNAUTAIRES (EUR12)							
J - D 1989	!	35132	3080	350	14516	1	1358	4714	1454	219	-	4152	775	4513	J - D 1990	!	39382	3145	1000	15120	-	2112	6707	1493	763	-	4366	510	4166						
1990	MAR	!	3258	202	-	1245	-	160	748	128	-	351	68	356	MAR	!	3437	258	150	1192	-	320	569	132	-	-	491	-	325						
	APR	!	3295	181	52	1479	-	97	694	131	132	-	178	351	APR	!	3054	323	120	1520	-	250	161	128	21	-	114	67	350						
	MAY	!	3054	323	120	1520	-	250	161	128	21	-	114	67	350	1991	MAR	!	4212	329	69	(1400)	-	302	947	64	150	-	529	-	422				
1991	MAR	!	4212	329	69	(1400)	-	302	947	64	150	-	529	-	422	APR	!	3459	357	-	(1100)	-	232	533	71	66	-	588	-	512					
	APR	!	3459	357	-	(1100)	-	232	533	71	66	-	588	-	512	MAY	!	:	:	-	(930)	-	188	554	63	55	-	418	-	409					
	MAY	!	:	:	-	(930)	-	188	554	63	55	-	418	-	409	JUN	!	:	:	53	:	-	:	:	-	138	-	-	-	419					
	JUN	!	:	:	53	:	-	:	:	-	138	-	-	-	419	EINFUEHREN AUS VEREINIGTEM KOENIGREICH						IMPORTS FROM UNITED KINGDOM						IMPORT. EN PROVENANCE DU ROYAUME-UNI							
J - D 1989	!	25937	24790	1676	153	14462	-	372	2879	1409	203	-	4008	775	-	J - D 1990	!	30359	28882	1718	972	14874	-	967	4844	1489	643	-	4342	510	-				
1990	MAR	!	2529	2411	122	-	1245	-																											

		EUR	EUR	BELGI- QUE	DANMARK	DEUTSCH- LAND	B. R. ELLAS	ESPAÑA	FRANCE	IRELAND	ITALIA	LUXEM- BOURG	NEDER- LAND	PORTU- GAL	UNITED KINGDOM
		1 2	1 0	BELGIE	DANMARK	DEUTSCH- LAND	B. R. ELLAS	ESPAÑA	FRANCE	IRELAND	ITALIA	LUXEM- BOURG	NEDER- LAND	PORTU- GAL	UNITED KINGDOM
ROHOEL UND FEEDSTOCKS				CRUDE OIL AND FEEDSTOCKS						PETROLE BRUT ET SEMI RAFFINE					
EINFUHREN				IMPORTS						IMPORTATIONS					
1000 T				1000 T						1000 T					
AUSSERGEMEINSCHAFTLICHE EINFUHREN(EUR12)				EXTRA COMMUNITY IMPORTS (EUR12)						IMPORT. EXTRA COMMUNAUTAIRES (EUR12)					
J - D 1989	396387	26589	4883	51632	15294	50128	67771	119	78172	-	46964	9754	45081		
J - D 1990	411602	25852	3672	56863	15734	51200	69258	432	84886	-	44493	10682	48530		
1990 MAR	33501	2494	100	5010	1908	3700	4919	-	6556	-	3023	933	4858		
APR	33506	2518	287	4483	1583	4462	5223	-	6687	-	3815	977	3471		
MAY	39317	2579	356	4459	1428	4595	7125	-	7373	-	5037	1121	5244		
JUN	34224	2423	375	4603	1084	4039	6232	-	7279	-	3555	764	3870		
1991 MAR	:	2386	356	:	1285	3756	5736	66	6905	-	3285	881	3692		
APR	:	2565	233	:	1368	3285	5724	64	6311	-	4266	399	4642		
MAY	:	:	230	:	1270	4077	5229	35	6192	-	3878	485	4718		
JUN	:	:	490	:	1315	:	:	133	6135	-	:	1029	5273		
90 JAN-MAY	172680	11700	1353	22797	7473	21152	28752	-	34212	-	18908	5004	21329		
91 JAN-MAY	:	:	1729	:	5967	20070	28379	358	32885	-	19604	3480	20966		
1991/90 %	:	:	27,8	:	-20,2	-5,1	-1,3	-	-3,9	-	3,7	-30,5	-1,7		
EINFUHREN AUS WESTL. HEMISPHAERE				IMPORTS FROM THE WESTERN HEMISPHERE						IMPORT. EN PROV. HEMISPHERE OCCIDENTAL					
J - D 1989	23438	12402	1162	15	4696	-	10641	3177	-	307	-	868	395	2177	
J - D 1990	25522	13106	1012	-	5025	-	11885	2947	-	492	-	956	531	2674	
1990 MAR	1963	991	63	-	454	-	840	30	-	28	-	130	132	286	
APR	1728	777	129	-	145	-	951	296	-	-	-	64	-	143	
MAY	2555	1213	107	-	387	-	1342	215	-	40	-	173	-	291	
JUN	2385	1309	84	-	631	-	943	477	-	-	-	-	133	117	
1991 MAR	:	:	106	-	:	-	641	436	-	89	-	157	123	252	
APR	:	:	174	-	:	-	1228	60	-	-	-	107	-	181	
MAY	:	:	:	-	:	-	980	332	-	-	-	47	130	418	
JUN	:	:	:	-	:	-	:	:	-	28	-	:	-	120	
EINFUHREN AUS AFRIKA				IMPORTS FROM AFRICA						IMPORTATIONS EN PROVENANCE D'AFRIQUE					
J - D 1989	115300	93790	2710	-	20851	3831	17093	17231	-	35710	-	9768	4417	3689	
J - D 1990	131925	107022	2663	-	23009	3675	19160	21208	-	41027	-	9153	5743	6287	
1990 MAR	11147	9112	339	-	1930	321	1457	1642	-	3439	-	556	578	885	
APR	9655	7779	186	-	1822	244	1425	1378	-	3100	-	595	451	454	
MAY	10984	9097	218	-	1771	376	1288	2124	-	3572	-	658	599	378	
JUN	9412	7511	312	-	1695	181	1374	1439	-	3318	-	404	527	162	
1991 MAR	:	:	215	-	:	349	2257	1727	-	3703	-	1024	389	313	
APR	:	:	186	-	:	480	1340	1368	-	3614	-	1181	218	365	
MAY	:	:	:	-	:	454	1707	1317	-	3213	-	1248	233	659	
JUN	:	:	:	-	:	170	:	:	-	2761	-	:	793	441	
EINFUHREN AUS DEM NAHEN U. MITTL. OSTEN				IMPORTS FROM THE NEAR AND MIDDLE EAST						IMPORT. EN PROV. PROCHE ET MOYEN ORIENT					
J - D 1989	161063	140957	14309	2725	14814	9098	16140	31639	-	26667	-	28668	3966	13037	
J - D 1990	161585	144178	12462	1638	16646	10487	13801	32170	-	29815	-	27653	3606	13307	
1990 MAR	13463	12300	1400	-	1896	1403	958	1816	-	2272	-	1883	205	1630	
APR	13886	11902	1396	106	1481	1052	1482	2167	-	2128	-	2474	502	1098	
MAY	17875	16035	1309	234	1470	1048	1335	3726	-	2593	-	3822	505	1833	
JUN	14305	13373	1442	225	1323	689	932	2739	-	2993	-	2712	-	1250	
1991 MAR	:	:	1197	96	:	794	764	2935	-	2127	-	1649	347	932	
APR	:	:	1277	-	:	800	620	3837	-	2006	-	2513	125	944	
MAY	:	:	:	-	:	540	1327	2626	-	2032	-	2300	81	949	
JUN	:	:	:	-	:	919	:	:	-	2502	-	:	210	1551	
EINFUHREN AUS OSTEUROPA				IMPORTS FROM EASTERN EUROPE						IMPORT. EN PROVENANCE D'EUROPE ORIENTALE					
J - D 1989	47467	41217	4198	776	5873	2274	5880	7006	119	14787	-	2368	370	3836	
J - D 1990	45566	39310	4737	602	5547	1339	6256	6447	36	12955	-	2490	-	5357	
1990 MAR	3055	2613	231	19	243	183	442	550	-	809	-	199	-	379	
APR	4785	4184	546	97	550	287	601	489	-	1401	-	259	-	555	
MAY	4532	3909	530	46	649	-	623	637	-	1138	-	221	-	688	
JUN	4704	3917	338	41	537	107	787	1098	-	950	-	222	-	624	
1991 MAR	:	:	171	56	:	142	88	46	-	936	-	72	-	322	
APR	:	:	279	20	:	88	39	106	-	691	-	39	-	451	
MAY	:	:	:	69	:	221	61	481	35	889	-	39	-	467	
JUN	:	:	:	48	:	226	:	:	-	825	-	:	-	626	
EINFUHREN AUS ANDEREN DRITTEN LAENDERN				IMPORTS FROM OTHER THIRD-PARTY COUNTRIES						IMPORT. EN PROV. D'AUTRES PAYS TIERS					
J - D 1989	49119	48139	4210	1367	5418	91	374	8718	-	701	-	5292	606	22342	
J - D 1990	47004	46104	4978	1432	6836	233	98	6486	396	597	-	4241	802	20905	
1990 MAR	3873	3852	461	81	487	1	3	881	-	8	-	255	18	1678	
APR	3452	3425	261	84	485	-	3	893	-	58	-	423	24	1221	
MAY	3371	3347	415	76	182	4	7	423	-	30	-	163	17	2054	
JUN	3418	3311	247	109	417	107	3	479	-	18	-	217	104	1717	
1991 MAR	:	:	697	204	:	6	592	66	50	-	383	22	1873		
APR	:	:	649	213	:	58	353	64	-	-	426	56	2701		
MAY	:	:	:	161	:	55	2	473	-	58	-	244	41	2225	
JUN	:	:	:	442	:	:	:	:	133	19	-	:	26	2535	
EINFUHREN AUS MEXIKO				IMPORTS FROM MEXICO						IMPORTATIONS EN PROVENANCE DU MEXIQUE					
J - D 1989	14902	4451	300	-	273	-	10187	2566	-	-	-	424	264	888	
J - D 1990	17084	4818	373	-	415	-	11735	2494	-	188	-	426	531	922	
1990 MAR	1253	349	63	-	-	-	772	-	-	-	-	130	132	156	
APR	1277	326	60	-	14	-	951	235	-	-	-	17	-	-	
MAY	1900	608	39	-	89	-	1292	185	-	-	-	128	-	167	
JUN	1609	570	50	-	84	-	906	436	-	-	-	-	133	-	
1991 MAR	:	:	13	-	:	-	615	376	-	-	-	5	123	80	
APR	:	:	102	-	:	-	1168	-	-	-	-	-	-	73	
MAY	:	:	:	-	:	-	980	301	-	-	-	-	130	149	
JUN	:	:	:	-	:	-	:	:	-	-	-	:	-	50	

	EUR	EUR	BELGI-1	DANMARK	DEUTSCH	ELLAS	ESPAÑA	FRANCE	IRELAND	ITALIA	LUXEM-	NEDER-	PORTU-	UNITED
	1 2	1 0	BELGIE	QUE	LAND	LAND	!	!	!	!	BOURG	LAND	GAL	KINGDOM
ROHOEL UND FEEDSTOCKS			CRUDE OIL AND FEEDSTOCKS							PETROLE BRUT ET SEMI RAFFINE				
EINFUHREN			IMPORTS							IMPORTATIONS				
1000 T			1000 T							1000 T				
EINFUHREN AUS IRAN			IMPORTS FROM IRAN							IMPORTATIONS EN PROVENANCE D'IRAN				
J - D 1989	46825	39855	8593	-	2049	3935	6355	7899	-	6019	-	8208	615	3152
J - D 1990	54312	47564	7872	-	2745	6637	5875	9015	-	9965	-	7321	873	4009
1990 MAR	4328	4072	1020	-	272	666	256	519	-	300	-	564	-	731
APR	4423	3722	746	-	59	732	701	863	-	476	-	285	-	561
MAY	5405	4776	855	-	183	713	377	1010	-	946	-	810	252	259
JUN	5776	5411	736	-	327	610	365	953	-	1369	-	1072	-	344
1991 MAR	:	:	529	-	:	396	216	511	-	738	-	390	121	311
APR	:	:	599	-	:	338	124	828	-	891	-	741	125	84
MAY	:	:	:	-	:	320	344	507	-	513	-	539	-	-
JUN	:	:	:	-	:	684	:	:	-	1031	-	:	118	230
EINFUHREN AUS SAUDI-ARABIEN			IMPORTS FROM SAUDI ARABIA							IMPORT. EN PROVENANCE D'ARABIE SAOUDITE				
J - D 1989	48662	43434	2815	46	5870	1974	3192	13094	-	7689	-	8450	2036	3496
J - D 1990	51846	47410	1805	392	5979	1676	3146	15361	-	10312	-	7816	1290	4069
1990 MAR	3995	3704	232	-	618	385	188	967	-	860	-	477	103	165
APR	3500	3090	174	-	570	2	241	679	-	665	-	755	169	245
MAY	5025	4521	216	-	618	-	383	1274	-	689	-	1230	121	494
JUN	2613	2485	208	28	311	29	128	951	-	418	-	277	-	263
1991 MAR	:	:	636	96	:	368	388	1497	-	1230	-	1127	226	586
APR	:	:	421	-	:	462	384	1991	-	757	-	1631	-	740
MAY	:	:	:	-	:	220	617	1420	-	989	-	1761	81	664
JUN	:	:	:	-	:	235	:	:	-	1116	-	:	92	1206
EINFUHREN AUS KUWAIT			IMPORTS FROM KUWAIT							IMPORTATIONS EN PROVENANCE DU KOWEIT				
J - D 1989	16224	16029	-	2679	657	448	195	-	-	2354	-	6520	-	3371
J - D 1990	10404	10185	19	1246	342	-	219	-	-	1622	-	4689	-	2267
1990 MAR	864	864	3	-	75	-	-	-	-	152	-	79	-	555
APR	1082	1082	12	106	40	-	-	-	-	107	-	696	-	121
MAY	1609	1567	-	234	48	-	42	-	-	101	-	721	-	463
JUN	1485	1485	-	197	53	-	-	-	-	475	-	760	-	-
1991 MAR	:	:	-	-	:	-	-	-	-	-	-	-	-	-
APR	:	:	-	-	:	-	-	-	-	-	-	-	-	-
MAY	:	:	-	-	:	-	-	-	-	-	-	-	-	-
JUN	:	:	-	-	:	-	-	-	-	-	-	-	-	-
EINFUHREN AUS KATAR			IMPORTS FROM QATAR							IMPORTATIONS EN PROVENANCE DU QATAR				
J - D 1989	749	593	-	-	112	-	-	94	-	387	-	-	156	-
J - D 1990	418	349	-	-	125	-	-	224	-	-	-	-	69	-
1990 MAR	-	-	-	-	-	-	-	-	-	-	-	-	-	-
APR	69	-	-	-	-	-	-	-	-	-	-	-	69	-
MAY	232	232	-	-	72	-	-	160	-	-	-	-	-	-
JUN	64	64	-	-	-	-	-	64	-	-	-	-	-	-
1991 MAR	:	:	-	-	:	-	-	89	-	-	-	-	-	-
APR	:	:	-	-	:	-	-	-	-	-	-	-	-	-
MAY	:	:	-	-	:	-	-	-	-	209	-	-	-	-
JUN	:	:	-	-	:	-	-	-	-	-	-	-	-	-
EINFUHREN AUS VEREINIGTEN ARAB.EMIRATEN			IMPORTS FROM THE UNITED ARAB EMIRATES							IMPORT. EN PROV. DES EMIRATS ARABES UNIS				
J - D 1989	7915	6281	590	-	1040	-	813	-	-	3932	-	427	821	292
J - D 1990	9400	7705	1289	-	745	-	1369	-	-	3615	-	1572	326	484
1990 MAR	741	536	-	-	113	-	103	-	-	300	-	123	102	-
APR	1018	899	231	-	116	-	119	-	-	428	-	32	-	92
MAY	1157	1041	95	-	113	-	116	-	-	387	-	426	-	20
JUN	878	763	256	-	116	-	115	-	-	107	-	40	-	244
1991 MAR	:	:	32	-	:	-	110	-	-	108	-	132	-	-
APR	:	:	257	-	:	-	112	-	-	358	-	141	-	69
MAY	:	:	:	-	:	-	116	-	-	237	-	-	-	68
JUN	:	:	:	-	:	-	:	-	-	247	-	:	-	115
EINFUHREN AUS DER UDSSR			IMPORTS FROM USSR							IMPORTATIONS EN PROVENANCE D'URSS				
J - D 1989	45818	39812	4185	664	5853	2103	5880	6949	119	13735	-	2368	126	3836
J - D 1990	45339	39086	4654	583	5347	1339	6253	6447	36	12871	-	2490	-	5319
1990 MAR	3044	2602	220	19	243	183	442	550	-	809	-	199	-	379
APR	4736	4138	534	96	550	287	598	489	-	1368	-	259	-	555
MAY	4519	3896	517	46	649	-	623	637	-	1138	-	221	-	688
JUN	4666	3879	338	41	537	107	787	1098	-	950	-	222	-	586
1991 MAR	:	:	171	56	:	142	88	46	-	936	-	72	-	322
APR	:	:	279	20	:	88	39	106	-	691	-	39	-	451
MAY	:	:	:	69	:	221	61	481	35	889	-	39	-	467
JUN	:	:	:	48	:	226	:	:	-	825	-	:	-	626

	EUR	EUR	BELGI- QUE	DANMARK	B. R. DEUTSCH- LAND	ELLAS	ESPAÑA	FRANCE	IRELAND	ITALIA	LUXEM- BOURG	NEDER- LAND	PORTU- GAL	UNITED KINGDOM
	1	0	BELGIE	DANMARK	DEUTSCH- LAND	ELLAS	ESPAÑA	FRANCE	IRELAND	ITALIA	LUXEM- BOURG	NEDER- LAND	PORTU- GAL	UNITED KINGDOM
ROHOEL UND FEEDSTOCKS			CRUDE OIL AND FEEDSTOCKS						PETROLE BRUT ET SEMI RAFFINE					
1000 T			1000 T						1000 T					
EINFUHREN AUS NORWEGEN			IMPORTS FROM NORWAY						IMPORTATIONS EN PROVENANCE DE NORVEGE					
J - D 1989	45673	45256	3988	1274	5418	-	346	7983	-	27	-	5184	71	21382
J - D 1990	43540	43463	4889	1393	6603	137	-	5549	396	136	-	4389	77	19971
1990 MAR	3601	3601	461	81	487	-	-	752	-	-	-	233	-	1587
APR	3124	3124	235	84	485	-	-	794	-	-	-	394	-	1132
MAY	3185	3185	407	76	182	-	-	399	-	-	-	148	-	1973
JUN	2765	2765	247	81	417	107	-	32	-	-	-	229	-	1652
1991 MAR	:	:	697	204	:	-	-	564	66	-	-	366	22	1841
APR	:	:	649	213	:	-	-	353	64	-	-	426	-	2589
MAY	:	:	:	159	:	-	-	468	-	-	-	244	-	2144
JUN	:	:	:	442	:	-	-	:	133	-	-	:	-	2457
EINFUHREN AUS OPEC-LAENDERN			IMPORTS FROM OPEC						IMPORTATIONS EN PROVENANCE DE L'OPEP					
J - D 1989	247080	207653	17241	2725	34423	11414	31394	36230	-	52849	-	36635	8033	16136
J - D 1990	255929	217420	15118	1638	36010	13257	30609	37663	-	60011	-	34861	7900	18862
1990 MAR	21478	18590	1641	-	3407	1724	2232	2829	-	4465	-	2440	656	2084
APR	20525	16880	1651	106	2747	1266	2785	2334	-	4350	-	2989	860	1437
MAY	25440	21965	1559	234	3072	1350	2713	3691	-	5611	-	4303	762	2145
JUN	20878	18469	1660	225	2927	870	1938	3122	-	5309	-	3004	471	1352
1991 MAR	:	:	1483	96	:	1035	2733	2917	-	5241	-	2825	523	1252
APR	:	:	1531	-	:	1203	1980	3634	-	4735	-	3561	343	1286
MAY	:	:	:	-	:	866	2303	2294	-	4485	-	3299	314	1396
JUN	:	:	:	-	:	1089	:	:	-	4683	-	:	662	2011
90 JAN-MAY	110651	94085	7229	561	15184	6469	12981	16118	-	24249	-	15259	3585	9016
91 JAN-MAY	:	:	:	311	:	4682	12666	15961	-	24368	-	15817	2305	6975
1991/90 %	:	:	:	-44,6	:	-27,6	-2,4	-1,0	-	0,5	-	3,7	-35,7	-22,6
GESAMTAUSFUHREN			TOTAL EXPORTS						EXPORTATIONS TOTALES					
J - D 1989	60027	60027	2912	2290	-	1067	-	161	-	2284	-	1037	-	50276
J - D 1990	66695	66695	2565	2780	-	1233	-	265	272	2646	-	1359	-	55575
1990 MAR	6942	6942	158	201	-	437	-	-	-	201	-	132	-	5813
APR	5791	5791	214	88	-	52	-	-	-	221	-	121	-	5095
MAY	6015	6015	291	328	-	141	-	-	-	223	-	110	-	4922
JUN	5040	5040	180	199	-	119	-	-	-	279	-	94	-	4169
1991 MAR	5797	5797	201	357	-	-	-	15	53	114	-	54	-	5003
APR	5316	5316	190	337	-	53	-	61	25	224	-	121	-	4305
MAY	:	:	:	362	-	-	-	49	50	216	-	248	-	3487
JUN	:	:	:	501	-	56	-	:	55	214	-	:	-	3759
90 JAN-MAY	29856	29856	1007	991	-	851	-	42	-	971	-	594	-	25400
91 JAN-MAY	:	:	:	1633	-	215	-	213	241	939	-	599	-	21067
1991/90 %	:	:	:	64,8	-	-74,7	-	407,1	-	-3,3	-	0,8	-	-17,1
EINSATZ IN DEN RAFFINERIEEN			INPUT TO REFINERIES						ENTREES EN RAFFINERIES					
J - D 1989	492047	429948	26744	8369	80538	16445	51442	74453	1503	80865	-	54207	10657	86824
J - D 1990	506346	440832	26960	7924	85174	16499	54551	75350	1767	87693	-	51719	10963	87746
1990 MAR	40186	35028	2420	488	6914	1318	4200	5728	120	6651	-	4101	958	7288
APR	40857	35448	2611	709	6893	1507	4450	4830	136	7244	-	4407	959	7111
MAY	44300	38809	2541	650	7096	1410	4599	6674	111	7762	-	4415	892	8150
JUN	43961	38482	2516	730	7466	1252	4534	6566	154	7395	-	4561	945	7842
1991 MAR	41874	36170	2607	804	6877	1490	4723	6188	114	6883	-	4234	981	6973
APR	40025	35505	2545	511	6877	1365	3862	5619	132	6940	-	4138	658	7378
MAY	42193	38104	2653	306	7510	1238	3757	6469	130	6448	-	5160	332	8190
JUN	:	:	:	678	7459	1246	:	6740	153	6853	-	:	868	7499
90 JAN-MAY	207561	181117	11943	2961	35191	6832	21960	29903	675	35854	-	20738	4484	37020
91 JAN-MAY	209587	184814	12795	3091	35054	6449	21082	32080	715	34744	-	23089	3691	36797
1991/90 %	1,0	2,0	7,1	4,4	-0,4	-5,6	-4,0	7,3	5,9	-3,1	-	11,3	-17,7	-0,6
ROHOEL UND MINERALOELERZEUGNISSE			CRUDE OIL AND PETROLEUM PRODUCTS						PETROLE BRUT ET PRODUITS PETROLIERS					
NETTOEINFUHREN			NET IMPORTS						IMPORTATIONS NETTES					
J - D 1989	396227	336303	22878	3862	101388	12809	47859	83812	3698	85212	1440	30406	12065	-9202
J - D 1990	408608	348274	21958	2958	106785	13893	48170	85489	4527	88673	1593	31148	12164	-8750
1990 MAR	33719	28932	1935	58	9151	1558	3786	6639	370	7970	141	1994	1001	-884
APR	32503	27008	2051	495	8560	1534	4438	6793	501	5911	124	2988	1057	-1949
MAY	37027	31758	1719	242	9289	1099	4117	8539	402	6355	132	4095	1152	-114
JUN	32819	28093	2172	308	9673	821	3764	6508	436	7002	126	1915	962	-868
1991 MAR	34432	29850	1928	143	(10080)	1543	3498	6982	368	7467	155	2202	1084	-1018
APR	:	:	1963	158	:	1054	3020	6011	442	6833	148	3238	513	-203
MAY	:	:	:	54	:	1209	4078	6594	326	6216	151	2145	539	383
JUN	:	:	:	388	:	1284	:	:	319	5927	141	:	1227	:
90 JAN-MAY	169030	143943	9236	1377	42998	6579	19883	36371	1875	35668	647	14404	5204	-5212
91 JAN-MAY	:	:	:	915	:	6411	19214	35699	1970	36302	743	13263	4266	-1043
1991/90 %	:	:	:	-33,6	:	-2,6	-3,4	-1,8	5,1	1,8	14,8	-7,9	-18,0	-80,0

		EUR	EUR	BELGI- QUE	DANMARK	B. R. DEUTSCH LAND	ELLAS	ESPAÑA	FRANCE	IRELAND	ITALIA	LUXEM- BOURG	NEDER- LAND	PORTU- GAL	UNITED KINGDOM
		1 2	1 0	BELGIE	DANMARK	DEUTSCH LAND	ELLAS	ESPAÑA	FRANCE	IRELAND	ITALIA	LUXEM- BOURG	NEDER- LAND	PORTU- GAL	UNITED KINGDOM
MINERALOELERZEUGNISSE NETTOERZEUGUNG IN DEN RAFFINERIEEN 1000 T				PETROLEUM PRODUCTS NET PRODUCTION IN REFINERIES 1000 T							PRODUITS PETROLIERS PRODUCT. NETTE DANS LES RAFFINERIES 1000 T				
ALLE MINERALOELERZEUGNISSE				ALL PETROLEUM PRODUCTS							TOUS PRODUITS PETROLIERS				
J - D 1989	459940	402287	25820	7987	75999	15548	47638	69339	1428	75149	-	50529	10015	80488	
J - D 1990	470594	409944	25736	7542	79658	15618	50331	70067	1683	80014	-	48259	10319	81367	
1990 MAR	37516	32778	2438	465	6517	1237	3836	5308	115	6165	-	3774	902	6759	
APR	37837	32759	2520	665	6503	1435	4174	4441	129	6422	-	4083	904	6561	
MAY	41406	36334	2392	629	6733	1332	4230	6220	105	7202	-	4088	842	7633	
JUN	40810	35724	2380	694	6767	1179	4201	6125	148	6881	-	4256	885	7294	
1991 MAR	38918	33621	2462	768	6482	1440	4373	5732	110	6371	-	3803	924	6453	
APR	37356	33193	2411	488	6520	1321	3550	5218	122	6416	-	3853	613	6844	
MAY	39362	35566	2503	282	7085	1187	3498	6017	126	5997	-	4753	298	7616	
JUN	:	:	:	646	7101	1170	:	6307	148	6339	-	:	813	6981	
90 JAN-MAY	193048	168566	11632	2819	32705	6450	20263	27753	644	32953	-	19253	4219	34357	
91 JAN-MAY	195398	172413	12073	2946	33055	6212	19542	29830	686	32184	-	21354	3443	34073	
1991/90 %	1,2	2,3	3,8	4,5	1,1	-3,7	-3,6	7,5	6,5	-2,3	-	10,9	-18,4	-0,8	
FLUESSIG-UND RAFFINERIEGAS				LPG AND REFINERY GAS							GPL ET GAZ DE RAFFINERIE				
J - D 1989	14636	12405	525	146	2402	388	1857	2595	29	2101	-	2562	374	1657	
J - D 1990	14686	12558	450	142	2302	386	1729	2616	29	2263	-	2750	399	1620	
1990 MAR	1264	1087	41	8	199	40	136	204	2	203	-	260	41	130	
APR	1266	1080	52	14	214	34	150	198	-	177	-	255	36	136	
MAY	1226	1070	51	11	178	35	128	264	1	192	-	187	28	151	
JUN	1318	1121	43	15	195	25	153	271	3	201	-	200	44	168	
1991 MAR	1274	1094	36	15	190	69	148	230	3	189	-	262	32	100	
APR	1215	1037	54	10	198	56	154	158	2	182	-	224	24	153	
MAY	1290	1130	39	6	220	52	152	207	2	166	-	259	8	179	
JUN	:	:	:	12	212	36	:	236	3	170	-	:	21	170	
90 JAN-MAY	6163	5313	212	52	965	186	689	1091	9	962	-	1180	161	656	
91 JAN-MAY	6119	5282	224	59	989	292	694	1006	13	802	-	1192	143	705	
1991/90 %	-0,7	-0,6	5,7	13,5	2,5	57,0	0,7	-7,8	44,4	-16,6	-	1,0	-11,2	7,5	
MOTORENBENZIN				MOTOR SPIRIT							ESSENCES MOTEUR				
J - D 1989	110760	99827	5345	1311	20067	3136	9231	17677	331	15941	-	8782	1702	27237	
J - D 1990	112943	101764	5271	1200	21127	3359	9456	16754	341	18041	-	8947	1723	26724	
1990 MAR	9101	8193	441	83	1687	280	744	1373	32	1352	-	682	164	2263	
APR	9139	8191	484	100	1704	298	784	1366	3	1305	-	789	164	2142	
MAY	9702	8734	453	84	1704	265	834	1470	7	1590	-	782	134	2379	
JUN	10106	9108	503	114	1825	244	845	1584	41	1593	-	820	153	2384	
1991 MAR	9376	8438	531	119	1747	287	824	1342	26	1462	-	799	114	2125	
APR	9534	8686	515	83	1751	297	728	1409	26	1403	-	827	120	2375	
MAY	10271	9428	533	35	1941	272	767	1630	27	1458	-	1009	76	2523	
JUN	:	:	:	124	1808	293	:	1452	26	1369	-	:	128	2205	
90 JAN-MAY	46083	41729	2275	433	8561	1392	3644	6868	106	7104	-	3645	710	11345	
91 JAN-MAY	46002	41967	2452	476	8827	1270	3452	6833	136	7056	-	3928	583	10989	
1991/90 %	-0,2	0,6	7,8	9,9	3,1	-8,8	-5,3	-0,5	28,3	-0,7	-	7,8	-17,9	-3,1	
PETROLEUM UND FLUGTURBINENKRAFTSTOFFE				KEROSENES AND JET FUELS							PETROLE LAMPANT ET CARBUREACTEURS				
J - D 1989	34511	29923	1720	497	2099	1861	3836	4912	-	3997	-	5402	752	9435	
J - D 1990	36184	30937	1517	324	2501	1833	4349	5057	-	4803	-	5050	898	9852	
1990 MAR	2679	2403	148	30	179	151	202	375	-	367	-	415	74	738	
APR	2844	2459	143	26	200	175	305	319	-	351	-	443	80	802	
MAY	3154	2775	121	30	202	189	303	559	-	376	-	397	76	901	
JUN	3083	2657	137	25	204	141	338	455	-	423	-	403	88	869	
1991 MAR	2557	2172	139	19	154	139	311	427	-	352	-	333	74	609	
APR	2522	2194	139	18	143	146	272	350	-	310	-	362	56	726	
MAY	2706	2456	113	17	194	148	229	431	-	293	-	453	21	807	
JUN	:	:	:	20	196	170	:	428	-	396	-	:	65	771	
90 JAN-MAY	14087	12279	682	150	943	773	1460	1882	-	1844	-	1954	348	4051	
91 JAN-MAY	13450	11675	649	95	820	686	1494	1883	-	1687	-	2012	281	3843	
1991/90 %	-4,5	-4,9	-4,8	-36,7	-13,0	-11,3	2,3	0,1	-	-8,5	-	3,0	-19,3	-5,1	
ROHBEENZIN				NAPHTHAS							NAPHTAS				
J - D 1989	17127	14752	1603	285	3264	609	1564	1713	48	1073	-	4350	811	1807	
J - D 1990	15544	12907	1390	250	3370	550	1772	2181	70	-197	-	3386	865	1907	
1990 MAR	1396	1190	162	24	339	79	124	124	7	-44	-	346	82	153	
APR	1162	980	122	23	308	62	117	35	6	-17	-	304	65	137	
MAY	1370	1178	135	20	266	60	156	208	5	81	-	222	36	181	
JUN	1277	1081	134	18	231	39	112	170	7	-	-	341	84	141	
1991 MAR	1332	1082	119	14	270	40	164	220	4	-12	-	244	86	183	
APR	1147	1022	112	-	265	31	104	185	3	6	-	244	21	176	
MAY	1062	982	118	2	205	13	60	134	4	-	-	299	20	207	
JUN	:	:	:	1	289	28	:	200	5	17	-	:	54	197	
90 JAN-MAY	6678	5580	669	103	1517	309	721	831	31	20	-	1316	377	784	
91 JAN-MAY	6441	5412	642	67	1086	108	775	1071	23	-8	-	1416	254	1007	
1991/90 %	-3,5	-3,0	-4,0	-35,0	-28,4	-65,0	7,5	28,9	-25,8	-140,0	-	7,6	-32,6	28,4	

	EUR 1	EUR 10	BELGI-QUE	DANMARK	DEUTSCHLAND	ELLAS	ESPAÑA	FRANCE	IRELAND	ITALIA	LUXEM-BOURG	NEDERLAND	PORTUGAL	UNITED KINGDOM
ALLE MINERALÖLERZEUGNISSE														
EINFUHREN 1000 T														
GESAMTEINFUHREN														
J - D 1989	169545	158062	11948	4072	42455	3676	7889	23160	2673	21598	1467	38140	3594	8873
J - D 1990	175313	165672	11964	3964	44007	5504	6469	23894	3402	22454	1608	39467	3172	9408
1990 MAR	15811	14839	1007	313	3470	722	791	1941	293	2489	142	3202	181	1260
APR	13452	12696	888	389	3518	435	530	2086	416	1010	125	3136	226	693
MAY	14130	13209	750	364	4076	362	638	1836	329	967	133	3468	283	924
JUN	14781	13878	989	234	4190	334	564	1676	375	1912	127	3261	339	780
1991 MAR	14873	13964	988	310	(4180)	543	599	1531	296	1626	155	3228	310	1107
APR	14089	13380	749	480	(4400)	268	483	1255	334	1977	148	3142	226	627
MAY	14840	14063	801	300	(4800)	478	576	1864	282	1807	151	2821	201	759
JUN	:	:	:	480	(4700)	456	:	:	254	1159	141	:	323	:
90 JAN-MAY	70979	67081	4583	1740	17135	2386	2900	9782	1515	8844	654	15802	998	4640
91 JAN-MAY	75530	71059	4664	1655	(21180)	2534	3150	9548	1553	9983	744	14983	1321	4215
1991/90 %	6,4	5,9	1,8	-4,9	23,6	6,2	8,6	-2,4	2,5	12,9	13,8	-5,2	32,4	-9,2
INNERGEMEINSCHAFTLICHE EINFUHREN (EUR12)														
INTRACOMMUNITY IMPORTS (EUR12)														
J - D 1989	78769		9286	755	27483	610	1522	11849	2600	4404	1477	10739	3032	5012
J - D 1990	54836		9916	643	96	425	1418	11492	3195	6553	1606	10735	2506	6251
1989 DEC	7820		1152	30	2459	39	262	1157	213	532	124	897	219	736
1990 JAN	4712		825	47	1	69	60	1063	248	650	139	862	126	622
FEB	4049		790	57	16	33	127	942	207	489	115	697	114	462
MAR	4671		784	31	10	7	122	969	293	645	140	821	147	702
1990 DEC	4425		791	31	-	91	316	829	146	874	126	714	258	249
1991 JAN	:		954	56	:	3	164	1218	293	651	146	862	202	306
FEB	:		790	37	:	74	202	828	348	288	143	697	238	499
MAR	:		784	49	:	78	156	771	296	317	149	821	147	578
90 JAN-MAR	13432		2399	135	27	109	309	2974	748	1784	394	2380	387	1786
91 JAN-MAR	:		2528	142	:	155	522	2817	937	1256	438	2380	587	1383
1991/90 %	57,0		5,4	5,2	29303,7	42,2	68,9	-5,3	25,3	-29,6	11,2	-	51,7	-22,6
AUSSERGEMEINSCHAFTLICHE EINFUHREN (EUR12)														
EXTRACOMMUNITY IMPORTS (EUR12)														
J - D 1989	90776		2662	3317	14972	3066	6367	11311	73	17194	-10	27401	562	3861
J - D 1990	120477		2048	3321	43911	5079	5051	12402	207	15901	2	28732	666	3157
1989 DEC	9082		302	375	1264	337	563	1008	-	2026	-	2721	61	425
1990 JAN	9691		135	318	3216	292	411	1030	-	1692	-	2306	36	255
FEB	9134		188	252	2838	473	343	884	22	1547	-	2131	32	424
MAR	11140		223	282	3460	715	669	972	-	1844	2	2381	34	558
1990 DEC	11027		167	308	4118	534	280	1269	-	1592	-1	2425	64	271
1991 JAN	:		142	269	:	595	636	1300	-	1990	1	2306	109	434
FEB	:		240	203	:	573	490	1552	-	1644	-	1927	35	483
MAR	:		204	261	:	465	443	760	-	1309	6	2407	163	529
90 JAN-MAR	29965		546	852	9514	1480	1423	2886	22	5083	2	6818	102	1237
91 JAN-MAR	:		586	733	:	1633	1569	3612	-	4943	7	6640	307	1446
1991/90 %	-14,8		7,3	-14,0	-57,5	10,3	10,3	25,2	-	-2,8	250,0	-2,6	201,0	16,9
EINFUHREN AUS NORWEGEN														
IMPORTS FROM NORWAY														
J - D 1989	4114	4096	139	707	1058	-	15	362	-	420	-	632	3	778
J - D 1990	4367	4312	36	761	-	-	-	1149	22	642	-	1128	55	574
1989 DEC	420	419	3	82	154	-	-	20	-	65	-	40	1	55
1990 JAN	305	305	4	69	-	-	-	83	-	49	-	59	-	41
FEB	360	360	2	13	-	-	-	132	-	87	-	49	-	77
MAR	331	331	2	64	-	-	-	73	-	43	-	86	-	63
1990 DEC	415	415	8	60	-	-	-	152	-	75	-	81	-	39
1991 JAN	:	:	7	85	-	-	-	208	-	25	-	59	1	72
FEB	:	:	2	70	-	-	-	136	-	15	-	49	4	58
MAR	:	:	2	54	-	-	-	115	-	27	-	86	-	107
EINFUHREN AUS SCHWEDEN														
IMPORTS FROM SWEDEN														
J - D 1989	5092	5092	129	1409	992	-	-	569	-	776	-	453	-	764
J - D 1990	3903	3847	166	1381	-	-	5	362	-	770	-	482	51	686
1989 DEC	540	540	-	132	52	-	-	22	-	179	-	15	-	140
1990 JAN	239	239	1	115	-	-	-	31	-	53	-	14	-	25
FEB	266	266	3	90	-	-	-	40	-	88	-	8	-	37
MAR	367	365	1	98	-	-	2	39	-	102	-	53	-	72
1990 DEC	445	394	72	161	-	-	-	8	-	130	-	23	51	-
1991 JAN	:	:	20	122	-	-	-	68	-	189	-	14	-	44
FEB	:	:	3	114	-	-	-	48	-	85	-	8	-	83
MAR	:	:	1	123	-	-	-	41	-	87	-	53	-	136
EINFUHREN AUS DEN USA														
IMPORTS FROM THE USA														
J - D 1989	6942	4833	193	120	1459	176	2020	1398	-	107	-	1101	89	279
J - D 1990	6608	4691	196	128	-	188	1784	1282	-	1647	-	1185	133	65
1989 DEC	794	564	31	-	76	21	223	244	-	40	-	101	7	51
1990 JAN	467	345	18	4	-	14	110	65	-	174	-	70	12	-
FEB	461	355	14	18	-	-	97	116	-	135	-	70	9	2
MAR	791	487	13	27	-	-	292	140	-	206	-	100	12	1
1990 DEC	755	614	22	56	-	41	131	191	-	230	-	74	10	-
1991 JAN	:	:	26	1	:	23	225	293	-	415	-	70	36	137
FEB	:	:	14	2	:	70	241	245	-	212	-	70	10	50
MAR	:	:	13	25	:	-	170	263	-	286	-	100	12	30

	EUR	EUR	BELGI- QUE	DANMARK	B. R. DEUTSCH- LAND	ELLAS	ESPAÑA	FRANCE	IRELAND	ITALIA	LUXEM- BOURG	NEDER- LAND	PORTU- GAL	UNITED KINGDOM		
	12	10	BELGIE													
ALLE MINERALOELERZEUGNISSE			ALL PETROLEUM PRODUCTS											TOUS PRODUITS PETROLIERS		
EINFUHREN			IMPORTS											IMPORTATIONS		
1000 T			1000 T											1000 T		
EINFUHREN AUS OPEC-LAENDERN			IMPORTS FROM OPEC											IMPORTATIONS EN PROVENANCE DE L'OPEP		
J - D 1989	25777	23507	1008	629	1958	682	1932	4108	-	8218	-	6255	338	649		
J - D 1990	25679	23970	599	475	292	3806	1574	3520	-	7014	-	7139	135	1125		
1989 DEC	2962	2695	117	110	141	61	243	406	-	1140	-	658	24	62		
1990 JAN	2144	1925	16	89	49	111	195	432	-	737	-	423	24	68		
FEB	2809	2721	96	87	45	362	88	340	-	663	-	1065	-	63		
MAR	2649	2524	111	56	30	604	125	324	-	796	-	497	-	106		
1990 DEC	2429	2308	61	-	17	404	118	525	-	736	-	445	3	120		
1991 JAN	:	:	13	-	:	42	239	446	-	643	-	423	3	88		
FEB	:	:	96	-	:	309	144	537	-	472	-	511	3	111		
MAR	:	:	111	-	:	311	210	177	-	501	-	433	-	101		
90 JAN-MAR	7602	7170	223	232	124	1077	408	1096	-	2196	-	1985	24	237		
91 JAN-MAR	:	:	220	-	:	1162	593	1160	-	1616	-	1367	6	300		
1991/90 %	-8,6	-11,5	-1,3	-	321,8	7,9	45,3	5,8	-	-26,4	-	-31,1	-75,0	26,6		
EINFUHREN AUS ALGERIEN			IMPORTS FROM ALGERIA											IMPORTATIONS EN PROVENANCE DE L'ALGERIE		
J - D 1989	5814	5457	-	-	897	-	279	1401	-	1737	-	1013	78	409		
J - D 1990	6138	5691	56	-	-	11	430	968	-	2258	-	1825	17	573		
1989 DEC	773	746	-	-	81	-	27	154	-	382	-	67	-	62		
1990 JAN	609	555	-	-	-	-	54	99	-	209	-	191	-	56		
FEB	525	466	20	-	-	-	59	60	-	213	-	141	-	32		
MAR	489	461	-	-	-	-	28	136	-	180	-	84	-	61		
1990 DEC	875	836	20	-	-	5	36	85	-	421	-	233	3	72		
1991 JAN	:	:	-	-	:	63	135	149	-	367	-	191	3	52		
FEB	:	:	20	-	:	50	15	117	-	339	-	141	3	21		
MAR	:	:	-	-	:	-	55	93	-	236	-	84	-	33		
90 JAN-MAR	1623	1482	20	-	-	-	141	295	-	602	-	416	-	149		
91 JAN-MAR	2489	2278	20	-	322	113	205	359	-	942	-	416	6	106		
1991/90 %	:	:	-	-	:	-	45,4	21,7	-	56,5	-	-	-	-28,9		
EINFUHREN AUS LIBYEN			IMPORTS FROM LIBYA											IMPORTATIONS EN PROVENANCE DE LIBYE		
J - D 1989	3954	3518	74	31	314	416	386	451	-	1941	-	291	50	-		
J - D 1990	4784	4295	308	42	-	453	489	751	-	2500	-	241	-	-		
1989 DEC	344	322	-	-	-	56	22	47	-	219	-	-	-	-		
1990 JAN	508	455	-	8	-	20	53	93	-	289	-	45	-	-		
FEB	348	348	-	-	-	29	-	108	-	164	-	47	-	-		
MAR	548	494	41	23	-	41	54	20	-	357	-	12	-	-		
1990 DEC	517	465	-	-	-	59	52	164	-	242	-	-	-	-		
1991 JAN	:	:	-	-	:	39	17	54	-	219	-	45	-	-		
FEB	:	:	-	-	:	66	27	97	-	84	-	47	-	-		
MAR	:	:	41	-	:	30	88	27	-	159	-	12	-	-		
EINFUHREN AUS KUWAIT			IMPORTS FROM KUWAIT											IMPORTATIONS EN PROVENANCE DU KOWEIT		
J - D 1989	8010	7372	-	598	376	31	483	898	-	2430	-	2955	155	84		
J - D 1990	4818	4457	-	433	236	-	264	-	-	1546	-	2242	97	-		
1989 DEC	1102	1031	-	110	39	-	47	78	-	280	-	524	24	-		
1990 JAN	320	248	-	81	49	-	48	-	-	118	-	-	24	-		
FEB	840	827	-	87	45	-	13	-	-	141	-	554	-	-		
MAR	339	317	-	33	30	-	22	-	-	190	-	64	-	-		
1990 DEC	-	-	-	-	-	-	-	-	-	-	-	-	-	-		
1991 JAN	-	-	-	-	-	-	-	-	-	-	-	-	-	-		
FEB	-	-	-	-	-	-	-	-	-	-	-	-	-	-		
MAR	-	-	-	-	-	-	-	-	-	-	-	-	-	-		
EINFUHREN AUS SAUDI-ARABIEN			IMPORTS FROM SAUDI ARABIA											IMPORT. EN PROVENANCE D'ARABIE SAOUDITE		
J - D 1989	3431	2748	91	-	103	74	628	1066	-	732	-	624	55	58		
J - D 1990	5069	4733	-	-	-	2960	315	136	-	361	-	1004	21	272		
1989 DEC	277	173	-	-	21	-	104	66	-	42	-	44	-	-		
1990 JAN	173	133	-	-	-	30	40	-	-	62	-	30	-	11		
FEB	478	462	-	-	-	283	16	-	-	63	-	116	-	-		
MAR	552	531	-	-	-	486	21	-	-	24	-	21	-	-		
1990 DEC	557	527	-	-	-	340	30	-	-	49	-	127	-	11		
1991 JAN	:	:	-	-	:	440	56	-	-	51	-	30	-	-		
FEB	:	:	-	-	:	165	67	141	-	39	-	116	-	-		
MAR	:	:	-	-	:	281	67	-	-	106	-	21	-	-		
EINFUHREN AUS VENEZUELA			IMPORTS FROM VENEZUELA											IMPORTATIONS EN PROVENANCE DU VENEZUELA		
J - D 1989	2581	2538	808	-	164	-	43	96	-	440	-	972	-	58		
J - D 1990	2473	2404	186	-	-	33	69	222	-	45	-	1669	-	249		
1989 DEC	221	178	117	-	-	-	43	61	-	-	-	-	-	-		
1990 JAN	78	78	-	-	-	-	-	-	-	-	-	77	-	1		
FEB	283	283	76	-	-	-	-	-	-	-	-	207	-	-		
MAR	476	476	70	-	-	-	-	1	-	45	-	315	-	45		
1990 DEC	136	136	8	-	-	-	-	7	-	-	-	84	-	37		
1991 JAN	:	:	13	-	:	-	-	24	-	-	-	77	-	36		
FEB	:	:	76	-	:	28	35	182	-	-	-	207	-	90		
MAR	:	:	70	-	:	-	-	9	-	-	-	315	-	32		

	EUR	EUR	BELGI- QUE	DANMARK	DEUTSCH- LAND	B. R.	ELLAS	ESPANA	FRANCE	IRELAND	ITALIA	LUXEM- BOURG	NEDER- LAND	PORTU- GAL	UNITED KINGDOM
	1 2	1 0	BELGIE	DANMARK	DEUTSCH- LAND	B. R.	ELLAS	ESPANA	FRANCE	IRELAND	ITALIA	LUXEM- BOURG	NEDER- LAND	PORTU- GAL	UNITED KINGDOM
ALLE MINERALOELERZEUGNISSE			ALL PETROLEUM PRODUCTS										TOUS PRODUITS PETROLIERS		
1000 T			1000 T										1000 T		
EINFUHREN AUS DER UDSSR			IMPORTS FROM USSR										IMPORTATIONS EN PROVENANCE D'URSS		
J - D 1989	15833	15549	637	48	4693	319	284	1246	74	1123	-	6059	-	1350	
J - D 1990	12335	12090	743	53	-	207	245	1469	84	2122	-	6467	-	945	
1989 DEC	1175	1175	71	-	437	44	-	51	-	117	-	411	-	44	
1990 JAN	672	658	95	3	-	-	14	80	-	87	-	356	-	37	
FEB	917	895	63	28	-	5	22	50	22	211	-	330	-	186	
MAR	1177	1166	107	-	-	26	11	117	-	157	-	632	-	127	
1990 DEC	892	892	2	5	-	10	-	113	-	122	-	558	-	82	
1991 JAN	:	:	40	5	:	23	25	128	-	291	-	356	-	93	
FEB	:	:	63	3	:	96	33	185	-	276	-	330	-	68	
MAR	:	:	107	5	:	55	50	55	-	243	-	632	-	156	
90 JAN-MAR	2766	2719	265	31	-	31	47	247	22	455	-	1318	-	350	
91 JAN-MAR	:	:	210	13	:	174	108	368	-	810	-	1318	-	317	
1991/90 %	:	:	-20,8	-58,1	:	461,3	129,8	49,0	-	78,0	-	-	-	-9,4	
EINFUHREN AUS RUMAENIEN			IMPORTS FROM ROMANIA										IMPORTATIONS EN PROVENANCE DE ROUMANIE		
J - D 1989	6227	5918	-	-	10	917	309	888	-	3755	-	168	-	180	
J - D 1990	2203	2059	27	-	-	511	144	277	-	1156	-	59	-	29	
1989 DEC	381	356	-	-	-	57	25	1	-	278	-	10	-	10	
1990 JAN	186	158	-	-	-	66	28	-	-	92	-	-	-	-	
FEB	215	215	-	-	-	62	-	-	-	124	-	-	-	29	
MAR	343	309	-	-	-	85	34	-	-	206	-	18	-	-	
1990 DEC	127	127	-	-	-	25	-	-	-	102	-	-	-	-	
1991 JAN	:	:	-	-	-	-	-	-	-	120	-	-	-	-	
FEB	:	:	-	-	-	19	-	2	-	59	-	-	-	33	
MAR	:	:	-	-	-	41	-	-	-	36	-	18	-	-	
EINFUHREN AUS ANDEREN OSTLAENDERN			IMP. FROM OTHER EASTERN EUROPE COUNTRIES										IMP. PROVEN. AUTRES PAYS D'EUR. DE L'EST		
J - D 1989	6559	6481	78	233	4987	711	78	38	-	86	-	348	-	-	
J - D 1990	1298	1218	64	206	-	91	80	44	-	278	-	478	-	57	
1989 DEC	602	568	7	41	395	98	34	4	-	3	-	20	-	-	
1990 JAN	132	132	1	31	-	56	-	8	-	2	-	34	-	-	
FEB	82	82	3	9	-	5	-	1	-	2	-	62	-	-	
MAR	74	71	4	38	-	-	3	4	-	3	-	22	-	-	
1990 DEC	26	26	-	9	-	-	-	2	-	9	-	6	-	-	
1991 JAN	:	:	-	10	-	-	-	2	-	6	-	34	-	-	
FEB	:	:	3	13	-	-	-	-	-	4	-	62	-	2	
MAR	:	:	4	11	-	-	-	1	-	1	-	22	-	-	
GESAMTAUSFUHREN			TOTAL EXPORTS										EXPORTATIONS TOTALES		
J - D 1989	144570	131240	15828	3146	7219	5095	11516	11669	550	12495	27	57819	1814	17392	
J - D 1990	151473	137279	16440	2899	9104	6153	11985	14087	528	16781	15	55975	2209	15297	
1990 MAR	11907	10861	1610	154	574	635	865	967	51	874	1	4450	181	1545	
APR	12105	11086	1401	243	633	432	874	1084	47	1565	1	4334	145	1346	
MAY	13739	12237	1502	202	725	550	1250	1115	58	1894	1	4479	252	1711	
JUN	14192	12895	1383	222	640	478	1089	1553	67	1931	1	4920	208	1700	
1991 MAR	12406	11140	1574	235	(700)	285	1159	1218	5	1100	-	4786	107	1237	
APR	13010	11918	1519	218	(600)	529	980	1440	2	1297	-	4636	112	1677	
MAY	12998	12088	1518	114	(550)	539	763	1003	4	1622	-	4724	147	2014	
JUN	:	:	:	133	(700)	431	:	:	13	1291	-	:	125	1638	
90 JAN-MAY	61193	55278	7198	1086	3356	2429	4981	4867	286	6692	7	21663	934	7694	
91 JAN-MAY	61469	55743	7293	1159	2950	1891	4985	5300	26	6152	1	23555	741	7416	
1991/90 %	0,5	0,8	1,3	6,7	-12,1	-22,1	0,1	8,9	-90,9	-8,1	-85,7	8,7	-20,7	-3,6	
BUNKER			BUNKERS										SOUTES MARITIMES		
J - D 1989	31140	27557	4002	930	1957	2371	3252	2386	19	3002	-	10599	331	2291	
J - D 1990	33599	29584	4286	970	2112	3054	3626	2615	24	2758	-	11203	389	2562	
1990 MAR	2856	2537	357	72	162	295	277	233	3	227	-	989	42	199	
APR	2747	2458	386	63	154	267	257	219	2	221	-	929	32	217	
MAY	2918	2598	332	91	176	273	290	199	3	282	-	1017	30	225	
JUN	3032	2748	462	96	159	323	253	217	3	248	-	1001	31	239	
1991 MAR	2732	2374	322	73	170	229	337	254	2	204	-	943	21	177	
APR	2786	2400	356	81	150	223	359	217	2	218	-	918	27	235	
MAY	2820	2457	440	71	170	232	336	192	2	246	-	871	27	233	
JUN	:	:	:	65	160	188	:	244	1	201	-	:	31	211	
INLANDSLIEFERUNGEN INSGESAMT			TOTAL INLAND DELIVERIES										LIVRAISONS INTERIEURES TOTALES		
J - D 1989	454013	402166	17203	8370	101899	11356	40549	80435	3715	85637	1444	19649	11298	72458	
J - D 1990	458358	406460	17286	8112	106350	11303	40864	79481	4199	84663	1583	20328	11034	73155	
1990 MAR	40547	36009	1549	731	8888	928	3698	6989	354	7620	135	1770	840	7045	
APR	36107	31868	1478	632	8420	806	3365	6423	391	5874	135	1738	874	5971	
MAY	37499	33160	1538	633	9061	793	3396	5907	368	6647	121	1756	943	6336	
JUN	37387	33282	1480	630	9267	818	3098	6344	355	6498	122	1661	1007	6107	
1991 MAR	37816	33894	1550	649	9596	938	3171	6455	301	6468	142	1705	751	6090	
APR	37938	33987	1392	678	9643	854	3142	6384	381	6783	145	1724	809	6003	
MAY	38548	34120	1207	704	9698	957	3489	6557	361	6538	148	1646	939	6304	
JUN	:	:	:	662	10664	857	:	6535	329	5810	134	:	831	5901	
90 JAN-MAY	190937	169439	7662	3296	42793	4664	17358	33335	1759	35434	635	8388	4140	31473	
91 JAN-MAY	195962	174637	7608	3433	47194	5104	17002	34267	1869	35413	740	8393	4323	30616	
1991/90 %	2,6	3,1	-0,7	4,2	10,3	9,4	-2,1	2,8	6,3	-0,1	16,5	0,1	4,4	-2,7	

		EUR	EUR	BELGI-QUE	DANMARK	B. R. DEUTSCHLAND	ELLAS	ESPAÑA	FRANCE	IRELAND	ITALIA	LUXEM-BOURG	NEDERLAND	PORTUGAL	UNITED KINGDOM
NATURGAS		NATURAL GAS										GAZ NATUREL			
WICHTIGSTE POSITIONEN		PRINCIPAL AGREGATES										PRINCIPAUX AGREGATS			
TJ (HO)		TJ (GCV)										TJ (PCS)			
EINFUHREN AUS DEN NIEDERLANDEN				IMPORTS FROM THE NETHERLANDS				IMPORTATIONS EN PROVENANCE DES PAYS-BAS							
J - D 1989	1114804	1114804	135919	-	624389	-	-	116584	-	219015	18786	-	-	-	-
J - D 1990	1182169	1182169	140005	-	652543	-	-	138922	-	230709	19990	-	-	-	-
1990 FEB	:	:	:	-	59049	-	-	12563	-	20712	1856	-	-	-	-
MAR	:	:	:	-	51452	-	-	13139	-	23083	1818	-	-	-	-
APR	:	:	:	-	40585	-	-	6839	-	18575	1720	-	-	-	-
MAY	:	:	:	-	21172	-	-	2590	-	22810	1209	-	-	-	-
1991 FEB	:	:	:	-	:	-	-	16632	-	20829	2189	-	-	-	-
MAR	:	:	:	-	:	-	-	11811	-	23161	1817	-	-	-	-
APR	:	:	:	-	:	-	-	10078	-	22889	1694	-	-	-	-
MAY	:	:	:	-	:	-	-	9146	-	17332	1493	-	-	-	-
90 JAN-APR	:	:	:	-	258598	-	-	47769	-	85375	7661	-	-	-	-
91 JAN-APR	:	:	:	-	:	-	-	55733	-	89884	8127	-	-	-	-
1991/90 %	:	:	:	-	:	-	-	16,7	-	5,3	6,1	-	-	-	-
AUSSERGEEMEINSCHAFTLICHE EINFUHREN (EUR12)				EXTRA COMMUNITY IMPORTS (EUR12)				IMPORT. EXTRA COMMUNAUTAIRES (EUR12)							
J - D 1989	3731236		243575	-	1045391	-	158002	920016	-	872486	-	91794	-	412530	
J - D 1990	3949870		346567	-	1083107	-	187465	994140	-	953196	-	94536	-	284598	
1990 MAR	:	:	:	-	100970	-	16627	78192	-	88212	-	10375	-	37943	
APR	:	:	:	-	89224	-	17147	89064	-	90272	-	8124	-	13875	
MAY	:	:	:	-	80502	-	15778	88956	-	70764	-	7632	-	16155	
JUN	:	:	:	-	78216	-	12170	74808	-	62759	-	6612	-	15998	
1991 MAR	:	:	:	-	(100000)	-	18852	83844	-	102008	-	9461	-	27123	
APR	:	:	:	-	(90000)	-	19004	86724	-	99248	-	7210	-	26367	
MAY	:	:	:	-	(80000)	-	19632	81432	-	97383	-	8828	-	25335	
JUN	:	:	:	-	:	-	16698	:	-	:	-	:	-	18172	
90 JAN-MAY	:	:	:	-	462965	-	85227	432108	-	431229	-	39319	-	142773	
91 JAN-MAY	:	:	:	-	(470000)	-	98643	425376	-	486722	-	33905	-	132142	
1991/90 %	:	:	:	-	1,5	-	15,7	-1,6	-	12,9	-	-13,8	-	-7,4	
EINFUHREN AUS NORWEGEN				IMPORTS FROM NORWAY				IMPORTATIONS EN PROVENANCE DE NORVEGE							
J - D 1989	1162203	1162203	84387	-	342124	-	-	231120	-	-	-	91794	-	408522	
J - D 1990	1030691	1030691	86626	-	335957	-	-	224652	-	-	-	94536	-	282659	
1990 FEB	:	:	:	-	:	-	-	19080	-	-	-	7948	-	34582	
MAR	:	:	:	-	:	-	-	19584	-	-	-	10375	-	37943	
APR	:	:	:	-	:	-	-	14328	-	-	-	8124	-	13875	
MAY	:	:	:	-	:	-	-	16092	-	-	-	7632	-	16155	
1991 FEB	:	:	:	-	:	-	-	20124	-	-	-	3517	-	25808	
MAR	:	:	:	-	:	-	-	21780	-	-	-	9461	-	27123	
APR	:	:	:	-	:	-	-	19584	-	-	-	7210	-	26367	
MAY	:	:	:	-	:	-	-	20988	-	-	-	8828	-	25335	
EINFUHREN AUS DER UDSSR				IMPORTS FROM USSR				IMPORTATIONS EN PROVENANCE D'URSS							
J - D 1989	1475437	1475437	-	-	702817	-	-	325214	-	447396	-	-	-	-	
J - D 1990	1683925	1683925	-	-	747488	-	-	393408	-	543029	-	-	-	-	
1990 FEB	:	:	-	-	:	-	-	33876	-	40414	-	-	-	-	
MAR	:	:	-	-	:	-	-	24084	-	35907	-	-	-	-	
APR	:	:	-	-	:	-	-	38628	-	48497	-	-	-	-	
MAY	:	:	-	-	:	-	-	38880	-	45000	-	-	-	-	
1991 FEB	:	:	-	-	:	-	-	29052	-	37655	-	-	-	-	
MAR	:	:	-	-	:	-	-	30348	-	48731	-	-	-	-	
APR	:	:	-	-	:	-	-	34812	-	50440	-	-	-	-	
MAY	:	:	-	-	:	-	-	29520	-	51917	-	-	-	-	
EINFUHREN AUS ALGERIEN				IMPORTS FROM ALGERIA				IMPORTATIONS EN PROVENANCE D'ALGERIE							
J - D 1989	1040433	936129	154086	-	-	-	104304	363672	-	414363	-	-	-	4008	
J - D 1990	1077541	948104	159978	-	-	-	129437	376022	-	410165	-	-	-	1939	
1990 MAR	:	:	:	-	-	-	10779	34524	-	52305	-	-	-	-	
APR	:	:	:	-	-	-	11528	36108	-	41775	-	-	-	-	
MAY	:	:	:	-	-	-	11192	33984	-	25764	-	-	-	-	
JUN	:	:	:	-	-	-	8661	31896	-	16127	-	-	-	-	
1991 MAR	:	:	:	-	-	-	12040	31716	-	53227	-	-	-	-	
APR	:	:	:	-	-	-	11235	32328	-	48808	-	-	-	-	
MAY	:	:	:	-	-	-	11936	39924	-	45466	-	-	-	-	
JUN	:	:	:	-	-	-	10104	:	-	:	-	-	-	-	

	EUR	EUR	BELGI-	DAN-	B. R.	ELLAS	ESPAÑA	FRANCE	IRELAND	ITALIA	LUXEM-	NEDER-	PORTU-	UNITED	
	1 2	1 0	QUE	MARK	DEUTSCH	LANO	ESPAÑA	FRANCE	IRELAND	ITALIA	LUXEM-	NEDER-	PORTU-	UNITED	
			DELGTE	DAN-	DEUTSCH	LANO	ESPAÑA	FRANCE	IRELAND	ITALIA	LUXEM-	NEDER-	PORTU-	UNITED	
			DELGTE	DAN-	DEUTSCH	LANO	ESPAÑA	FRANCE	IRELAND	ITALIA	LUXEM-	NEDER-	PORTU-	UNITED	
NATURGAS	NATURAL GAS													GAZ NATUREL	
WICHTIGSTE POSITIONEN	PRINCIPAL AGREGATES													PRINCIPAUX AGREGATS	
TJ (HO)	TJ (GCV)													TJ (PCS)	
FOERDERUNG	PRODUCTION													PRODUCTION	
J - D 1989	5762537	5698828	464	115907	535518	6322	63709	107326	87036	639674	-	2517152	-	1689429	
J - D 1990	6026654	5969550	346	119105	530244	6536	57104	111515	87770	651351	-	2536882	-	1925801	
1990 MAR	574897	569092	44	12259	53879	536	5805	11126	7438	56957	-	234232	-	192621	
APR	497974	493655	35	5658	44876	536	4319	10838	7996	55074	-	188820	-	179814	
MAY	357216	353024	28	7872	34360	536	4192	10729	7223	57032	-	125733	-	109511	
JUN	329460	325339	27	7585	33235	536	4121	6698	6431	54546	-	122919	-	93362	
1991 MAR	600027	594641	(25)	16769	(50000)	536	5386	11683	7746	55187	-	236800	-	215895	
APR	537243	532229	(25)	10783	(45000)	536	5014	11198	7520	54735	-	208066	-	194366	
MAY	457928	452774	(25)	9922	(35000)	375	5154	11918	8047	56580	-	186858	-	144049	
JUN	:	:	(25)	10291	:	536	4639	:	6204	:	-	:	-	117552	
90 JAN-MAY	2769107	2743687	203	51291	236547	2733	25420	53506	38248	278080	-	1131173	-	951906	
91 JAN-MAY	3150294	3123955	125	73041	245000	2572	26339	56481	38767	269491	-	1364631	-	1073047	
1991/90 %	13,8	13,9	-38,4	44,0	3,6	-5,9	3,6	5,6	1,4	-3,1	-	20,6	-	12,7	
BRUTTOINLANDSVERBRAUCH	GROSS INLAND CONSUMPTION													CONSUMMATION INTERIEURE BRUTE	
J - D 1989	9292929	9074436	372933	69413	2124038	6322	218493	1130391	87036	1716599	18706	1446959	-	2101959	
J - D 1990	9672071	9428171	379896	75005	2219787	6536	243900	1172455	87770	1819978	19990	1436355	-	2210399	
1990 MAR	954357	931078	35857	7708	215269	536	23279	122546	7438	169365	1818	139977	-	230564	
APR	816437	795458	32309	5986	180558	536	20979	106703	7996	149724	1720	116237	-	193689	
MAY	554051	534848	23617	4772	126960	536	19203	53236	7223	111968	1209	79661	-	125666	
JUN	522439	505190	22765	4141	118169	536	17241	54789	6431	106813	1162	81032	-	109360	
1991 MAR	943063	920230	33811	8528	(205000)	536	22833	115104	7746	167542	1817	137128	-	243018	
APR	844167	820458	33145	7257	(175000)	536	23709	107318	7520	147711	1694	119544	-	220733	
MAY	696848	672362	29793	6191	(125000)	375	24486	87556	8047	130431	1493	114092	-	169384	
JUN	:	:	24281	5289	:	536	22098	:	6204	:	1254	:	-	135724	
90 JAN-MAY	4521184	4412070	174065	34251	1003230	2733	109114	559084	38248	842243	8870	654667	-	1094679	
91 JAN-MAY	5017380	4894425	211203	42599	(1040000)	2572	122955	659068	38767	917456	9620	767951	-	1205189	
1991/90 %	11,0	10,9	21,3	24,4	3,7	-5,9	12,7	17,9	1,4	8,9	8,5	17,3	-	10,1	

Naturgas

Natural gas

Gaz naturel

Eur 12

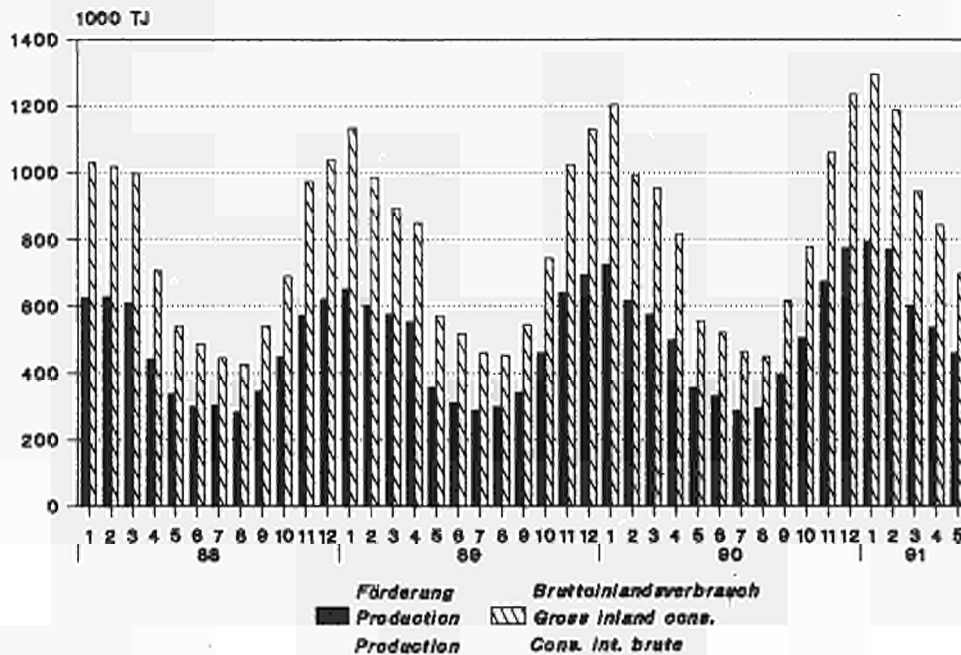

Source: Eurostat



3

Elektrizität
Electrical energy
Énergie électrique

- Vereinigtes Königreich**
- Die monatlichen Angaben beziehen sich auf Monate von vier und fünf Wochen (vier Wochen für die beiden ersten Monate jeden Trimesters, fünf für den dritten).
- Erzeugung**
- Die Gesamtbrutto- und nettoerzeugung beinhaltet die Erzeugung aus Erdwärme in Italien.
- Für den inländischen Markt verfügbare Energie**
- Die "Für den inländischen Markt verfügbare Energie" umfasst jeweils die gesamte ausserhalb der Erzeugungsanlagen verbrauchte elektrische Energie. Die Übertragungs- und Verteilungsverluste sind daher mit eingeschlossen. Diese verfügbare Energie ist somit gleich dem Bruttogesamtverbrauch abzüglich des Energieverbrauchs der Hilfsbetriebe und der Pumpspeicherwerke.
- Brennstoffverbrauch**
- Die Angaben über den Brennstoffverbrauch in den öffentlichen Wärmekraftwerken beziehen sich auf die Umwandlung zur Elektrizitäts- und Wärmeenergie.
 - Die Umrechnung der Brennstoffe in Terajoule (TJ) basiert auf dem unteren Heizwert (Hu) der einzelnen Brennstoffe. Bei der Umrechnung des gesamten Verbrauchs der Brennstoffe in Tonnen Rohöleinheiten (t ROE) sind 41 860 kJ(HU)/kg zugrundegelegt worden.
 - Die Angaben für die BR Deutschland betreffen auch den Verbrauch der STEAG-Kraftwerke (Steinkohle Elektrizitäts AG). Demzufolge erreicht der Erfassungsgrad der gegenwärtigen Statistik gegenüber dem Verbrauch sämtlicher Wärmekraftwerke die in der nachfolgenden Tabelle angegebenen Werte.
 - Folgende Bezeichnungen werden für die verschiedenen Brennstoffe verwendet:
 - . der Steinkohlenverbrauch umfasst ausser der Steinkohle alle Nebenprodukte der Steinkohlenförderung, wie z.B. Schlammkohle und wiedergewonnene Produkte. Im Vereinigten Königreich gehört ausserdem noch der Koksverbrauch dazu;
 - . der Braunkohlenverbrauch erfasst ältere und jüngere Braunkohle sowie Braunkohlenbriketts und für Irland auch den Torfverbrauch;
 - . der Verbrauch von Mineralölprodukten bezieht Raffineriegas mit ein;
 - . der Verbrauch der abgeleiteten Gase umfasst den Verbrauch von Hochofen- und Kokereigas;
 - . zum Gesamtverbrauch sind auch verschiedene Brennstoffe wie Industrieabfälle, Müll, Holz, usw. sowie zugekaufter und wiedergewonnener Dampf zu rechnen.

- United Kingdom**
- The monthly data refer to periods of 4 or 5 weeks (4 weeks for the two first months of each quarter, 5 for the last month).
- Generation Available for internal market**
- Total generation and total net production include electricity produced from geothermal heat in Italy.
 - The heading "available for internal market" covers all the electricity consumed outside generating installations in the country concerned. Transportation and distribution losses are therefore included. This amount is thus equal to the gross inland consumption less the energy absorbed by station auxiliaries and pumping stations.
- Consumption of fuels**
- Fuel consumption data refer to fuels consumed to generate electricity and heat in public supply power stations.
 - The conversion of fuels into Terajoules (TJ) is effected on the basis of the respective net calorific value (NCV) for each fuel. The conversion of total fuel consumption to tonnes of oil equivalent (toe) is calculated on the basis of a factor of 41 860 kJ (NCV)/kg.
 - The data for FR of Germany also cover the STEAG (Steinkohle Elektrizitäts AG) power stations.
 - The different fuels are covered by the following definitions:
 - . hard coal consumption includes all coal by-products, such as slurry and recovered products. Moreover it includes coke consumption for the United Kingdom;
 - . lignite consumption includes black lignite, brown coal and brown coal briquettes. For Ireland peat consumption is contained in this rubric;
 - . petroleum products consumption includes refinery gas;
 - . derived gases cover blast furnace gas and coke oven gas;
 - . under the heading 'All products' various fuels such as industrial residues, household waste, wood, etc as well as purchased and recovered steam are included;
 - . the thermal energy produced in nuclear power stations is the quantity of heat released as a result of fission of the nuclear fuel inside the reactor. This thermal energy must not be confused with the electrical energy obtained at the terminals of the sets.

- Royaume-Uni**
- Les mois se réfèrent à des périodes de 4 ou 5 semaines (4 semaines pour les deux premiers mois de chaque trimestre, 5 semaines pour le dernier).
- Production Disponible pour le marché intérieur**
- La production totale brute et la production totale nette comprennent la production géothermique de l'Italie.
 - Le "disponible pour le marché intérieur" groupe toute l'énergie électrique consommée dans les pays en dehors des installations de production. Les pertes de transport et de distribution sont donc incluses. Ce disponible est ainsi égal à la consommation intérieure brute diminuée de l'énergie absorbée par les services auxiliaires et par les centrales de pompage.
- Consommation de combustibles**
- Les données de consommation de combustibles dans les centrales thermiques des services publics se rapportent aux transformations en vue de la production d'énergie électrique et de la production de chaleur desservies par ces services publics.
 - La conversion des combustibles en Térajoules (TJ) est effectuée sur la base du pouvoir calorifique inférieur (PCI) respectif à chaque combustible. La conversion de la consommation totale de combustibles en tonnes d'équivalent pétrole (tep) est établie sur la base d'un taux de 41 860 kJ(PCI)/kg.
 - En R.F. d'Allemagne, les données couvrent également les centrales de la STEAG (Steinkohle Elektrizitäts AG). En ce qui concerne les différents combustibles, Les définitions retenues sont les suivantes:
 - . la consommation de houille comprend outre la houille, tous les produits d'extraction houillère, tels que les schlammes et les produits de récupération. De plus, elle inclut la consommation de coke pour le Royaume-Uni;
 - . la consommation de lignite couvre le lignite ancien, le lignite récent et les briquettes de lignite ainsi que la consommation de tourbe pour l'Irlande;
 - . la consommation de produits pétroliers inclut le gaz de raffineries;
 - . la consommation de gaz dérivés couvre celle du gaz de hauts fourneaux et de gaz de cokeries;
 - . dans la consommation totale sont compris des combustibles divers tels que les résidus industriels, les ordures ménagères, le bois, etc..., de même que la vapeur achetée et récupérée;
 - . l'énergie thermique produite dans les centrales nucléaires est la quantité de chaleur dégagée du fait de la fission du combustible nucléaire constituant le coeur du réacteur. Cette énergie thermique produite ne doit pas être confondue avec l'énergie électrique récupérée aux bornes des groupes turbo-générateurs.

		EUR	EUR	BELGI- QUE	DANMARK	B. R. DEUTSCH LAND	ELLAS	ESPAÑA	FRANCE	IRELAND	ITALIA	LUXEM- BOURG	NEDER- LAND	PORTU- GAL	UNITED KINGDOM	
		1 2	1 0	BELGIE	DANMARK	DEUTSCH LAND	ELLAS	ESPAÑA	FRANCE	IRELAND	ITALIA	LUXEM- BOURG	NEDER- LAND	PORTU- GAL	UNITED KINGDOM	
ELEKTRIZITÄT		ELECTRICAL ENERGY													ENERGIE ELECTRIQUE	
MILL. KWH		MILLIONS KWH													MILLIONS KWH	
GESAMTEINFUHR		TOTAL IMPORTS													IMPORTATIONS TOTALES	
J - D 1989	109710	104515	5056	11661	20997	1004	2758	7859	-	34460	4574	5274	2437	13630		
J - D 1990	115340	110559	4784	11972	24161	1331	3047	6425	-	35557	4665	9677	1734	11987		
1990 MAR	8804	8400	523	1189	1536	215	271	589	-	3164	365	817	133	2		
APR	10070	9726	419	1277	1880	156	227	489	-	3081	388	852	117	1184		
MAY	9923	9619	446	1353	1792	134	183	252	-	3370	384	938	121	950		
JUN	9913	9500	268	1297	1920	-	263	286	-	3023	396	904	150	1406		
1991 MAR	9655	9215	387	146	1862	174	271	532	-	3228	405	823	169	1658		
APR	8299	8045	505	248	1987	53	150	525	-	2951	386	67	104	1323		
MAY	:	:	508	157	1843	62	188	570	-	3348	389	:	110	:		
JUN	:	:	381	381	1999	:	:	364	-	3049	386	:	106	:		
GESAMTAUSFUHR		TOTAL EXPORTS													EXPORTATIONS TOTALES	
J - D 1989	90836	84986	7609	2200	21570	617	4580	50252	-	736	751	352	1270	899		
J - D 1990	100155	94673	8497	4878	26072	619	3787	52418	-	918	754	470	1695	47		
1990 MAR	7456	7048	915	409	2205	63	283	3370	-	49	37	-	125	-		
APR	8151	7791	769	409	1928	54	248	4542	-	26	59	4	112	-		
MAY	7631	7175	346	425	2081	42	342	4175	-	23	83	-	114	-		
JUN	7036	6622	422	264	1834	-	263	3990	-	29	80	3	151	-		
1991 MAR	9030	8451	665	52	2252	36	393	5369	-	19	52	3	186	3		
APR	8252	7757	654	141	1871	60	377	4946	-	27	48	7	118	3		
MAY	:	:	686	279	1884	54	379	4901	-	200	63	:	135	:		
JUN	:	:	446	267	1712	:	:	4307	-	48	71	:	137	:		
BRUTTOINLANDSVERBRAUCH		GROSS INLAND CONSUMPTION													CONSOMMATION INTERIEURE BRUTE	
J - D 1989	1773993	1602533	64929	32495	439949	34730	144768	363761	13944	244592	5204	78071	26692	324858		
J - D 1990	1814269	1636163	67134	32721	445187	35618	149845	373226	14566	251567	5290	80851	28261	330003		
1990 MAR	163949	148844	5975	2906	39312	3017	12767	32474	1292	22035	425	6886	2338	34522		
APR	145202	131320	5461	2550	36123	2714	11805	31502	1189	20113	439	6319	2157	24910		
MAY	138679	124713	5272	2532	35033	2909	11693	27385	1162	20820	431	6521	2273	22648		
JUN	141165	126703	5171	2398	33180	2940	12254	26630	1077	20504	445	6372	2208	27986		
1991 MAR	163850	148991	5997	3240	39006	3001	12393	32551	1318	21675	459	7114	2466	34630		
APR	148056	133628	5610	2952	37148	2753	12203	31905	1207	20183	436	5766	2225	25668		
MAY	:	:	5611	2896	36024	2756	12461	31151	1217	21074	449	:	2318	:		
JUN	:	:	5410	2745	34656	:	:	28682	1120	20451	443	:	2243	:		
90 JAN-MAY	768901	695016	28541	13891	189127	14790	62036	160572	6194	106180	2141	33280	11849	140300		
91 JAN-MAY	:	:	29970	15773	194974	14805	65500	175236	6502	107237	2234	:	12234	:		
1991/90 %	:	:	5,0	13,5	3,1	0,1	5,6	9,1	5,0	1,0	4,3	:	3,2	:		
ENERGIEVERBRAUCH DER PUMPSPEICHERWERKE		ENERGY ABSORBED BY STORAGE PUMPING													ENERGIE ABSORBEE POUR POMPAGE	
J - D 1989	19220	17960	877	-	3545	353	887	4477	434	4643	1030	-	373	2601		
J - D 1990	19410	18166	829	-	3352	301	1038	4941	407	4712	1048	-	206	2576		
1990 MAR	1432	1410	50	-	213	20	13	310	36	476	51	-	9	254		
APR	1437	1409	44	-	249	37	27	387	31	402	83	-	1	176		
MAY	1709	1665	65	-	334	35	43	502	32	421	116	-	1	160		
JUN	1547	1536	67	-	309	27	9	413	22	383	107	-	2	208		
1991 MAR	1565	1372	56	-	266	18	172	365	21	334	71	-	21	241		
APR	1260	1245	62	-	262	8	12	385	21	315	69	-	3	123		
MAY	:	:	92	-	285	-	11	559	21	351	88	-	-	:		
JUN	:	:	86	-	321	:	:	552	15	443	98	-	4	:		
FUER INLANDSMARKT VERFUEGBAR		AVAILABLE FOR INTERNAL MARKET													DISPONIBLE POUR LE MARCHÉ INTERIEUR	
J - D 1989	1656087	1494544	60480	30910	407259	31532	136457	340558	12626	229219	4119	75615	25086	302226		
J - D 1990	1694120	1526038	62618	30987	411252	32452	141485	349091	13300	236350	4184	78374	26597	307430		
1990 MAR	153459	139078	5606	2758	36459	2752	12146	30509	1180	20576	369	6690	2235	32179		
APR	136000	122759	5118	2428	33420	2463	11190	29530	1087	18852	351	6137	2051	23373		
MAY	129383	116173	4936	2416	32282	2635	11051	25428	1059	19608	310	6318	2159	21181		
JUN	132368	118643	4813	2291	30562	2664	11626	25360	988	19355	333	6176	2099	26101		
1991 MAR	153188	139138	5624	3028	35945	2742	11683	30574	1220	20488	384	6907	2367	32226		
APR	138786	124983	5254	2774	34363	2522	11656	29876	1120	19087	363	5568	2147	24056		
MAY	:	:	5200	2716	33297	2541	11891	28923	1123	19948	355	:	2223	:		
JUN	:	:	5024	2577	31809	:	:	26573	1038	19295	338	:	2133	:		
90 JAN-MAY	718641	648843	26732	13185	174879	13487	58744	150395	5651	99570	1763	32304	11054	130877		
91 JAN-MAY	:	:	28037	14707	180501	13574	61855	163958	6001	101269	1838	:	11737	:		
1991/90 %	:	:	4,9	11,5	3,2	0,6	5,3	9,0	6,2	1,7	4,3	:	6,2	:		



4

Gesamtenergie
All energy
Total énergie

- Erzeugung von Primärenergie :** Aus natürlichen Energieträgern gewonnene Energie: Steinkohle, Braunkohle, Rohöl, Naturgas, Erdwärme. Als Primärenergieproduktion wird auch Elektrizität aus Wasserkraft betrachtet. Kernenergie in Form von Spaltwärme wird ebenfalls als Primärenergie behandelt. Die "anderen Brennstoffe", die nur dann berücksichtigt werden, wenn es sich um Umwandlungseinsatz in den herkömmlichen Wärmekraftwerken handelt, gelten vereinbarungsgemäss als Primärenergieproduktion.
- Einfuhr :** Die Einfuhr umfasst die in das Hoheitsgebiet eines Landes eingeführte Gesamtenergiemenge, nicht aber den Transit der stets als Aussenhandel verbucht wird. Die Einfuhrdaten stammen im allgemeinen aus den Meldungen der Importeure; sie können daher von den in die Aussenhandelsstatistiken übernommenen Daten der Zollbehörden abweichen. Siehe Teil 2 (Kohlenwasserstoffe).
- Ausfuhr :** Im allgemeinen gelten hier dieselben Regeln wie für die Einfuhren. Für den Bruttoinlandsverbrauch verfügbar : Diese Gesamtgröße entspricht der Energiemenge, die im Bezugszeitraum zur Deckung des Inlandsverbrauchs einer bestimmten geographischen Einheit notwendig ist. Die für den Inlandsverbrauch verfügbare Energiemenge errechnet sich nach der Formel : Primärenergieerzeugung + Einfuhren + Bestandsveränderungen - Ausfuhren - Bunker. Der Bruttoinlandsverbrauch erfasst als "Equivalente" die Einfuhren, Ausfuhren und Bestandsveränderungen der Steinkohlen-, Braunkohlen- und Erdölprodukte.
- Andere :** Erdwärme, Müll, Holz, Industriegas oder Wärme, die in den herkömmlichen Wärmekraftwerken eingesetzt werden.
- Weitere Erläuterungen siehe Jahrbuch "Energie".

-
- Primary production :** Extraction of energy from a natural source : coal, lignite, crude oil, natural gas, geothermics. Hydroelectric electrical energy is also considered as primary production. Nuclear energy, in the form of heat produced during fission, is treated as primary production. The other fuels, which are taken into account only when they correspond to a transformation input into conventional thermal power stations, are conventionally included in primary production.
- Imports :** Imports represent all entries into the national territory excluding transit quantities (notably via gas and oil pipelines); electrical energy is an exception and its transit is always recorded under foreign trade. Data on imports are generally taken from importers' declarations, accordingly, they may differ from the data collected by the customs authorities and included in the foreign trade statistics. See section 2 (Hydrocarbons).
- Exports :** In general the same rules apply as for imports. Gross inland consumption : This aggregate represents for the reference period the quantity of energy necessary to satisfy inland consumption of the geographical entity under consideration. The energy available for inland consumption is calculated by the following formula : primary production + imports + stock changes - exports - bunkers. In the context of gross inland consumption, "equivalents" refers to imports, exports and stock changes of energy products derived from coal, lignite and crude oil.
- "Others" :** Geothermal heat and household refuse, wood, waste, gas and heat recovered by industry, used in conventional thermal power stations.
- For further details see the Energy Statistics Yearbook.

-
- Production primaire :** extraction d'énergie puisée dans la nature : houille, lignite, pétrole brut, gaz naturel, géothermie. L'énergie électrique d'origine hydraulique est également considérée comme production primaire. L'énergie nucléaire, sous forme de chaleur produite par la fission, est traitée comme production primaire. Les "autres" pris en compte seulement quand ils représentent une entrée en transformation dans les centrales thermiques classiques, sont comptabilisés par convention dans la production primaire.
- Importations :** les importations représentent toutes les entrées sur le territoire national à l'exclusion du transit, notamment par gazoducs et oléoducs; fait exception à cela l'énergie électrique, dont le transit est toujours comptabilisé dans le commerce extérieur. Les données relatives aux importations proviennent, en général, des déclarations des importateurs; elles peuvent donc différer des données établies par les services des douanes et reprises dans les statistiques du commerce extérieur. Voir section 2 (Hydrocarbures).
- Exportations :** en général, les mêmes règles que pour les importations sont appliquées. Consommation intérieure brute : cet agrégat représente pour la période de référence la quantité d'énergie nécessaire pour satisfaire la consommation intérieure de l'entité géographique considérée. L'énergie disponible pour la consommation intérieure est calculée sur la base de la formule suivante : production primaire + importations + variations des stocks - exportations - soutes. Les équivalents se réfèrent aux importations et variations de stocks des dérivés de la houille, du lignite et du pétrole brut.
- "Autres" :** Chaleur géothermique, ordures ménagères, déchets de bois, gaz et chaleur récupérés dans l'industrie, utilisés dans les centrales thermiques classiques.
- Pour plus de détails voir l'annuaire statistique "Energie".

	EUR	EUR	BELGI-QUE	DANMARK	B. R. DEUTSCHLAND	ELLAS	ESPAÑA	FRANCE	IRELAND	ITALIA	LUXEMBOURG	NEDERLAND	PORTUGAL	UNITED KINGDOM
	1 2	1 0	BELGIE	DANMARK	DEUTSCHLAND	ELLAS	ESPAÑA	FRANCE	IRELAND	ITALIA	LUXEMBOURG	NEDERLAND	PORTUGAL	UNITED KINGDOM
PRIMAERERZEUGUNG	PRIMARY PRODUCTION													
1000 TROE	1000 TOE													
ALLE PRODUKTE	TOTAL PRODUCTS													
	PRODUCTION PRIMAIRE													
	1000 TEP													
	TOTAL TOUS PRODUITS													
J - D 1989	572880	540895	11747	8119	126790	7867	31227	95135	3351	23365	26	59106	747	205337
J - D 1990	571242	539510	11575	8653	124786	7777	30685	96560	3348	23818	25	59580	1034	203337
1990 FEB	48955	46243	963	703	10271	654	2557	7531	290	1910	3	5637	153	18278
MAR	52384	49625	1141	736	11270	688	2646	8225	286	1979	2	5429	112	19863
APR	47147	44525	976	611	10398	620	2547	8040	292	1955	2	4437	74	17188
MAY	44448	41899	819	682	10451	657	2486	7613	274	2081	2	3155	62	16161
1991 FEB	54174	51541	1008	921	10568	668	2541	8909	268	1749	2	8303	91	19140
MAR	53499	50582	1108	938	11016	700	2751	8609	293	2056	2	5458	165	20397
APR	46391	43732	922	750	10277	680	2531	7949	287	2067	2	4858	126	15936
MAY	:	:	910	795	9607	680	2707	7807	292	:	2	:	92	:
90 JAN-APR	202778	191580	4148	2833	43692	2650	10686	32638	1167	7867	9	23191	507	73366
91 JAN-APR	210129	199049	4143	3569	43535	2694	10584	35417	1163	7952	9	26865	490	73686
1991/90 %	3,6	3,9	-0,1	26,0	-0,4	1,7	-1,0	8,5	-0,3	1,1	-	15,8	-3,4	0,4
STEINKOHLE	HARD COAL													
	HOUILLE													
J - D 1989	126016	116722	1156	-	50859	-	9188	7123	21	46	-	-	105	57514
J - D 1990	119198	109747	633	-	50268	-	9341	6512	22	59	-	-	108	52250
1990 FEB	9841	9058	77	-	4090	-	773	555	2	4	-	-	9	4328
MAR	11851	11017	80	-	4642	-	823	649	2	4	-	-	10	5637
APR	9302	8533	61	-	4014	-	760	578	2	4	-	-	8	3872
MAY	10162	9291	56	-	4386	-	862	574	2	4	-	-	8	4267
1991 FEB	9854	9101	33	-	3899	-	745	609	1	4	-	-	8	4552
MAR	10935	10293	39	-	3928	-	634	573	1	4	-	-	7	5745
APR	9485	8707	38	-	4026	-	770	645	1	4	-	-	8	3989
MAY	9624	8827	34	-	3860	-	788	522	1	4	-	-	8	4403
90 JAN-MAY	50084	46039	366	-	21693	-	4000	3060	10	24	-	-	45	20883
91 JAN-MAY	49255	45569	185	-	20008	-	3644	3000	7	24	-	-	40	22342
1991/90 %	-1,7	-1,0	-49,3	-	-7,8	-	-8,9	-2,0	-25,1	-	-	-	-9,9	7,0
BRAUNKOHLE	BROWN COAL													
	LIGNITE													
J - D 1989	33417	30402	-	-	21228	6653	3007	842	1394	252	-	-	-	-
J - D 1990	32843	29985	-	-	20789	6655	2851	885	1380	254	-	-	-	-
1990 FEB	2483	2350	-	-	1561	564	132	87	115	22	-	-	-	-
MAR	2785	2543	-	-	1717	601	241	89	115	20	-	-	-	-
APR	2693	2466	-	-	1717	541	226	71	115	20	-	-	-	-
MAY	2784	2564	-	-	1757	575	219	92	115	23	-	-	-	-
1991 FEB	2777	2525	-	-	1753	561	251	69	115	25	-	-	-	-
MAR	2838	2636	-	-	1813	602	202	80	115	25	-	-	-	-
APR	2653	2499	-	-	1712	575	154	71	115	25	-	-	-	-
MAY	2865	2662	-	-	1874	588	202	58	115	25	-	-	-	-
90 JAN-MAY	13529	12499	-	-	8518	2852	1026	440	575	107	-	-	-	-
91 JAN-MAY	14067	13006	-	-	9090	2861	1058	349	575	123	-	-	-	-
1991/90 %	4,0	4,1	-	-	6,7	0,3	3,1	-20,7	-	15,0	-	-	-	-
ROHOEL UND KONDENSATE	CRUDE OIL AND CONDENSATES													
	PETROLE BRUT ET CONDENSATS													
J - D 1989	116962	115592	-	5577	3792	914	1366	3649	-	4379	-	3850	-	93402
J - D 1990	116695	115526	-	6046	3595	828	1160	3392	-	4774	-	4014	-	92844
1990 FEB	9386	9291	-	451	263	64	94	271	-	434	-	329	-	7476
MAR	10507	10402	-	468	304	68	104	311	-	386	-	370	-	8494
APR	10147	10052	-	486	337	59	94	292	-	378	-	354	-	8142
MAY	10246	10150	-	509	300	61	95	294	-	374	-	347	-	8262
1991 FEB	9386	9298	-	517	264	68	87	250	-	279	-	300	-	7617
MAR	10452	10339	-	572	317	76	112	281	-	375	-	331	-	8384
APR	8474	8352	-	512	289	73	121	275	-	380	-	314	-	6506
MAY	8058	7925	-	576	323	60	132	287	-	403	-	316	-	5957
90 JAN-MAY	51028	50526	-	2392	1502	332	498	1480	-	1981	-	1771	-	41055
91 JAN-MAY	45604	45051	-	2747	1449	355	548	1377	-	1908	-	1597	-	35603
1991/90 %	-10,6	-10,8	-	14,8	-3,5	6,9	10,0	-7,0	-	-3,7	-	-9,8	-	-13,3
NATURGAS	NATURAL GAS													
	GAZ NATUREL													
J - D 1989	123872	122502	9	2491	11511	135	1369	2307	1870	13750	-	54108	-	36316
J - D 1990	129549	128322	7	2560	11398	140	1227	2397	1886	14001	-	54533	-	41397
1990 FEB	13234	13120	0	247	1034	11	113	217	161	1106	-	5288	-	5051
MAR	12358	12233	0	263	1158	11	124	239	159	1224	-	5035	-	4140
APR	10704	10611	0	121	964	11	92	232	171	1183	-	4059	-	3865
MAY	7678	7588	0	169	738	11	90	230	155	1225	-	2702	-	2354
1991 FEB	16404	16295	0	399	1182	11	108	221	145	1051	-	7943	-	5340
MAR	12898	12782	0	360	1074	11	115	251	166	1186	-	5090	-	4640
APR	11548	11440	0	231	967	11	107	240	161	1176	-	4472	-	4178
MAY	9843	9732	0	213	752	8	110	256	172	1216	-	4016	-	3096
90 JAN-MAY	59525	58978	4	1102	5084	58	546	1150	822	5977	-	24315	-	20462
91 JAN-MAY	67719	67152	2	1587	5266	55	566	1214	833	5793	-	29334	-	23066
1991/90 %	13,8	13,9	-38,9	44,0	3,6	-5,9	3,6	5,6	1,4	-3,1	-	20,6	-	12,7

	EUR	EUR	BELGI- QUE	DANMARK	B. R. DEUTSCH- LAND	ELLAS	ESPAÑA	FRANCE	IRELAND	ITALIA	LUXEM- BOURG	NEDER- LAND	PORTU- GAL	UNITED KINGDOM
	1 2	1 0	BELGIE	DANMARK	DEUTSCH- LAND	ELLAS	ESPAÑA	FRANCE	IRELAND	ITALIA	LUXEM- BOURG	NEDER- LAND	PORTU- GAL	UNITED KINGDOM
GESAMTEINFUHREN	TOTAL IMPORTS													IMPORTATIONS TOTALES
1000 TROE	1000 TOE													1000 TEP
ALLE PRODUKTE	TOTAL PRODUCTS													TOTAL TOUS PRODUITS
J - D 1989	796399	710786	59283	17005	152748	19905	69280	131118	6473	140813	3438	101453	16322	78493
J - D 1990	835013	746926	60163	15756	163524	22317	70650	139225	7524	150581	3594	103159	17426	81033
1990 FEB	65082	58432	4615	1164	12014	2062	5516	11461	538	11829	264	8031	1133	6450
MAR	71555	64528	5722	1111	13743	2774	5632	10983	604	12993	318	8057	1395	8218
APR	67823	60235	5365	1428	12902	2079	6196	11363	731	11568	280	8745	1391	5769
MAY	72318	64720	5123	1467	12841	1867	5916	12959	643	11841	288	9649	1680	8039
1991 FEB	68570	61199	5046	1398	13634	1678	6348	11461	675	11849	303	8313	1022	6838
MAR	70773	63846	5348	1003	14907	1880	5563	11418	609	12820	328	8110	1363	7418
APR	:	:	:	1123	:	:	5276	10832	:	12680	317	:	885	7490
MAY	:	:	:	1136	:	:	5747	10802	:	:	317	:	1003	:
90 JAN-APR	276616	247783	20507	5012	53160	8464	23261	46040	2433	50427	1185	32877	5570	27660
91 JAN-APR	:	:	:	5026	:	:	23721	46757	:	51556	1253	:	5032	29558
1991/90 %	:	:	:	0,3	:	:	2,0	1,6	:	2,2	5,7	:	-9,7	6,9
STEINKOHLE	HARD COAL													HOUILLE
J - D 1989	73671	65209	8485	6624	4141	764	6304	10679	2209	14102	129	9136	2148	8890
J - D 1990	82808	73747	9817	6025	6086	854	6237	12938	2184	13652	130	11213	2810	10790
1990 FEB	6671	5957	760	399	311	125	595	1430	182	1134	4	954	118	653
MAR	7680	6877	1118	594	405	118	608	1215	182	1259	18	1133	194	831
APR	7163	6485	829	487	589	41	507	1284	182	1241	3	1008	170	817
MAY	6476	6016	984	572	326	59	203	1177	182	1039	13	658	256	1000
1991 FEB	6389	5685	363	549	467	128	610	829	134	958	4	937	93	1311
MAR	6776	6135	832	248	542	30	488	993	182	1145	8	752	152	1398
APR	:	:	:	385	657	77	838	1078	182	1423	8	974	248	946
MAY	:	:	:	587	784	77	477	1067	:	:	13	737	305	1120
ROHOEL UND FEEDSTOCKS	CRUDE OIL AND FEEDSTOCKS													PETROLE BRUT ET SEMI RAFFINE
J - D 1989	433641	371942	29716	5270	66390	15349	51333	73143	1576	78685	-	51485	10351	50278
J - D 1990	453929	389115	29043	4710	72141	15831	53529	76641	1926	85964	-	49363	11274	53444
1990 FEB	34555	29620	2129	373	5286	1423	4080	5980	126	6155	-	4007	855	4136
MAR	36964	32107	2700	100	6278	1915	3849	5717	128	6580	-	3398	1008	5286
APR	37139	31388	2782	441	5695	1589	4768	5844	132	6712	-	4338	982	3852
MAY	42898	37054	2766	411	5959	1433	4715	7890	131	7533	-	5253	1128	5673
1991 FEB	35911	30672	2652	588	5369	892	4593	6112	192	6430	-	4595	645	3837
MAR	37968	33035	2719	428	6624	1290	4046	6745	130	7081	-	3841	887	4172
APR	37230	33321	2928	235	5821	1373	3506	6314	135	6401	-	4888	401	5223
MAY	37159	32418	2809	232	6373	1274	4252	5835	98	6270	-	4327	488	5196
MINERALOELERZEUGNISSE	PETROLEUM PRODUCTS													PRODUITS PETROLIERS
J - D 1989	169506	158026	11945	4071	42445	3675	7887	23154	2672	21593	1466	38131	3593	8870
J - D 1990	175273	165634	11961	3963	43996	5502	6467	23888	3401	22448	1607	39457	3171	9405
1990 FEB	13180	12564	977	308	2853	505	469	1825	228	2035	114	2827	145	885
MAR	15807	14835	1006	312	3469	721	790	1940	292	2488	141	3201	180	1259
APR	13448	12693	887	388	3517	434	529	2085	415	1009	124	3135	225	692
MAY	14126	13206	749	363	4075	361	637	1835	328	966	132	3467	282	923
1991 FEB	14887	13922	1029	239	3599	646	691	2379	347	1931	142	2623	272	981
MAR	14869	13960	987	309	4179	542	598	1530	295	1625	154	3227	309	1106
APR	14085	13376	748	479	4399	267	482	1254	333	1976	147	3141	225	626
MAY	14836	14059	800	299	4798	477	575	1863	281	1806	150	2820	200	758
NATURGAS	NATURAL GAS													GAZ NATUREL
J - D 1989	104674	101278	8041	-	36239	-	3390	22276	-	23457	400	1966	-	8862
J - D 1990	108399	104367	8303	-	37672	-	4023	24350	-	25444	422	2027	-	6112
1990 FEB	9624	9283	638	-	3308	-	340	2091	-	2265	39	170	-	768
MAR	9888	9530	785	-	3312	-	357	1963	-	2392	39	223	-	815
APR	8855	8486	755	-	2819	-	368	2061	-	2339	36	174	-	298
MAY	7592	7253	532	-	2203	-	339	1967	-	2011	25	164	-	347
1991 FEB	10238	9815	919	-	3869	-	422	2050	-	2298	47	75	-	554
MAR	9934	9529	732	-	3224	-	405	2056	-	2690	39	203	-	583
APR	9384	8976	717	-	2794	-	408	2080	-	2625	36	154	-	566
MAY	8353	7931	601	-	2149	-	422	1947	-	2465	32	189	-	544
ELEKTRIZITÄT	ELECTRICAL ENERGY													ENERGIE ELECTRIQUE
J - D 1989	9425	8981	427	997	1800	80	231	670	-	2960	387	449	205	1165
J - D 1990	9911	9499	406	1022	2074	108	256	546	-	3050	397	825	143	1025
1990 FEB	657	620	40	80	114	3	24	50	-	239	29	62	12	-
MAR	756	722	44	102	132	18	23	50	-	272	31	70	11	-
APR	865	836	36	109	161	13	19	42	-	264	33	73	10	101
MAY	853	827	38	116	154	11	15	21	-	289	33	80	10	81
1991 FEB	717	679	23	17	156	9	27	41	-	230	32	55	11	113
MAR	830	792	33	12	160	14	23	45	-	277	34	70	14	142
APR	713	691	43	21	170	4	12	45	-	253	33	5	8	113
MAY	:	:	43	13	158	5	16	49	-	287	33	:	9	:

	EUR	EUR	BELGI- QUE	DANMARK	B. R. DEUTSCH- LAND	ELLAS	ESPANA	FRANCE	IRELAND	ITALIA	LUXEM- BOURG	INEDER- LAND	PORTU- GAL	UNITED KINGDOM
	1 2	1 0	BELGIE	DANMARK	DEUTSCH- LAND	ELLAS	ESPANA	FRANCE	IRELAND	ITALIA	LUXEM- BOURG	INEDER- LAND	PORTU- GAL	UNITED KINGDOM
GESAMTAUSFUHREN	TOTAL EXPORTS													
1000 TROE	1000 TOE													
ALLE PRODUKTE	TOTAL PRODUCTS													
TOTAL TOUS PRODUITS	EXPORTATIONS TOTALES													
1000 TEP	1000 TEP													
J - D 1989	252407	238521	20592	6481	17302	6233	11956	16980	557	15006	86	85080	1918	70145
J - D 1990	266823	252130	20801	7068	18128	7438	12335	19546	812	19654	75	85113	2348	73445
1990 FEB	19808	18837	1476	430	1495	589	810	1076	66	1344	4	6139	160	6213
MAR	23123	22040	1934	479	1389	1078	891	1315	52	1093	4	7045	191	7647
APR	21493	20442	1774	426	1303	488	897	1533	48	1811	6	6355	154	6693
MAY	22785	21242	1913	613	1527	695	1281	1536	59	2128	8	5915	261	6844
1991 FEB	21590	20444	1538	700	1145	320	1021	1339	59	1180	3	8599	125	5555
MAR	22441	21122	1868	744	1336	288	1196	1764	59	1229	4	7372	122	6455
APR	:	:	:	679	:	587	1014	1987	28	1531	4	6923	122	6195
MAY	:	:	:	595	:	543	798	1543	55	:	5	:	158	:
90 JAN-APR	89093	84506	7035	2011	5935	2607	3851	5221	232	5623	19	28335	733	27471
91 JAN-APR	:	:	:	2967	:	1581	4351	6451	219	5306	16	31674	644	23748
1991/90 %	:	:	:	47,5	:	-39,4	13,0	23,6	-5,6	-5,6	-15,8	11,8	-12,1	-13,6
STEINKOHLE	HARD COAL													
HOUILLE														
J - D 1989	7065	7062	512	23	3946	19	1	498	9	-	-	669	-	1347
J - D 1990	7618	7617	426	21	3741	-	-	407	12	-	-	1479	-	1498
1990 FEB	598	598	34	-	299	-	-	22	1	-	-	123	-	116
MAR	804	804	26	3	391	-	-	37	1	-	-	163	-	180
APR	640	640	34	-	285	-	-	35	1	-	-	120	-	161
MAY	693	693	31	1	394	-	-	31	1	-	-	124	-	108
1991 FEB	655	655	1	3	298	-	-	30	1	-	-	214	-	106
MAR	497	497	-	4	179	-	-	35	1	-	-	149	-	126
APR	:	:	:	-	214	-	-	41	1	-	-	57	-	135
MAY	:	:	:	-	261	-	-	42	1	-	-	47	-	86
ROHOEL UND FEEDSTOCKS	CRUDE OIL FEEDSTOCKS													
PETROLE BRUT ET SEMI RAFFINE														
J - D 1989	60772	60772	2912	2305	-	1067	-	161	-	2287	-	1037	-	50972
J - D 1990	67523	67523	2565	2801	-	1234	-	265	272	2648	-	1360	-	56346
1990 FEB	5348	5348	132	156	-	169	-	-	-	108	-	99	-	4682
MAR	7028	7028	158	202	-	438	-	-	-	201	-	132	-	5894
APR	5865	5865	214	88	-	52	-	-	-	221	-	121	-	5166
MAY	6089	6089	291	331	-	141	-	-	-	223	-	110	-	4990
1991 FEB	5279	5279	182	300	-	106	-	67	48	89	-	88	-	4396
MAR	5871	5871	201	360	-	-	-	15	53	114	-	54	-	5072
APR	:	:	190	340	-	53	-	61	25	224	-	121	-	4365
MAY	:	:	:	365	-	-	-	49	50	216	-	249	-	3535
MINERALOELERZEUGNISSE	PETROLEUM PRODUCTS													
PRODUITS PETROLIERS														
J - D 1989	144537	131210	15824	3145	7217	5093	11513	11666	549	12492	26	57805	1813	17388
J - D 1990	151438	137247	16436	2898	9101	6151	11982	14083	527	16777	14	55962	2208	15293
1990 FEB	10370	9438	1197	161	739	416	785	761	64	1211	1	3489	145	1392
MAR	11904	10858	1609	153	573	634	864	966	50	873	0	4448	180	1544
APR	12102	11083	1400	242	632	431	873	1083	46	1564	0	4333	144	1345
MAY	13735	12234	1501	201	724	549	1249	1114	57	1893	0	4477	251	1710
1991 FEB	10822	9719	1264	225	499	209	991	808	8	1077	-	4591	110	1031
MAR	12403	11137	1573	234	699	284	1158	1217	4	1099	-	4784	106	1236
APR	13007	11915	1518	217	599	528	979	1439	1	1296	-	4634	111	1676
MAY	12995	12085	1517	113	549	538	762	1002	3	1621	-	4722	146	2013
NATURGAS	NATURAL GAS													
GAZ NATUREL														
J - D 1989	26630	26630	-	809	820	-	-	-	-	2	-	24980	-	-
J - D 1990	27541	27541	-	921	926	-	-	-	-	4	-	25673	-	-
1990 FEB	2563	2563	-	91	92	-	-	-	-	-	-	2379	-	-
MAR	2423	2423	-	84	87	-	-	-	-	-	-	2251	-	-
APR	1862	1862	-	59	69	-	-	-	-	-	-	1734	-	-
MAY	1258	1258	-	42	58	-	-	-	-	-	-	1156	-	-
1991 FEB	3817	3817	-	160	-	-	-	-	-	2	-	3654	-	-
MAR	2592	2592	-	140	107	-	-	-	-	1	-	2342	-	-
APR	2274	2274	-	109	107	-	-	-	-	1	-	2056	-	-
MAY	1944	1944	-	91	107	-	-	-	-	1	-	1743	-	-
ELEKTRIZITAET	ELECTRICAL ENERGY													
ENERGIE ELECTRIQUE														
J - D 1989	7804	7301	650	185	1850	47	387	4315	-	57	59	29	104	77
J - D 1990	8606	8135	725	415	2235	48	320	4501	-	74	60	36	139	3
1990 FEB	637	599	67	20	229	2	22	271	-	4	2	2	14	-
MAR	641	606	78	35	189	5	24	289	-	4	3	-	10	-
APR	700	669	66	35	165	4	21	390	-	2	5	-	9	-
MAY	656	616	29	36	178	3	29	358	-	1	7	-	9	-
1991 FEB	712	672	52	10	182	4	25	409	-	4	3	5	14	-
MAR	776	726	57	4	193	3	33	461	-	1	4	-	16	-
APR	709	666	56	12	160	5	32	425	-	2	4	-	10	-
MAY	:	:	58	23	161	4	32	421	-	17	5	:	11	:



5

Verschiedenes
Miscellaneous
Divers

WELTFÖRDERUNG

WORLD PRODUCTION

PRODUCTION MONDIALE

NATURGAS

NATURAL GAS

GAZ NATUREL

Milliarden m³ (15°C, 1013 mbar)billions (10⁹) of m³ (15°C, 1013 mbar)milliards de m³ (15°C, 1013 mbar)

	1973	1980	1987	1988	1989	1990	1990/89 %	
EUROPE	426,4	668,0	989,7	1018,7	1046,2	1056,5	+1,0	EUROPE
EUR 12	146,9	167,7	165,6	155,7	170,1	171,1	+0,6	EUR 12
among which :								dont :
Denmark	-	-	2,4	2,4	2,8	2,7		Danemark
FR of Germany	20,5	18,2	17,7	16,7	26,6*	23,1*		RF d'Allemagne
Greece	-	-	0,1	0,1	0,1	0,1		Grèce
Spain	-	-	0,7	0,9	1,6	1,3		Espagne
France	7,7	7,5	3,8	3,2	3,0	3,0		France
Ireland	-	0,9	1,7	2,0	2,3	2,3		Irlande
Italy	15,4	12,5	16,3	16,6	17,0	17,1		Italie
Netherlands	74,7	91,2	75,3	68,0	71,9	71,8		Pays-Bas
United Kingdom	28,6	37,3	47,6	45,8	44,8	49,6		Royaume-Uni
Rest of Europe	279,5	520,3	824,1	863,0	876,1	885,4	+1,1	Reste de l'Europe
among which :								dont :
Austria	2,3	1,8	1,1	1,3	1,4	1,4		Autriche
Norway	-	26,9	29,4	29,8	30,6	27,0		Norvège
Yugoslavia	1,3	1,8	2,9	3,0	2,9	2,7		Yougoslavie
USSR	236,3	434,8	727,0	770,0	796,0	815,3		URSS
Poland	5,7	6,3	5,8	5,7	5,4	3,4		Pologne
German DR	7,0	8,1	13,0	12,0				RD Allemande
Hungary	4,3	6,1	7,0	6,3	6,2	4,6		Hongrie
Romania	27,6	33,5	36,3	33,0	32,0	29,2		Roumanie
AFRICA	10,2	20,9	59,1	62,1	67,8	69,6	+2,7	AFRIQUE
among which :								dont :
Algeria	4,7	11,7	43,2	44,9	48,4	50,6		Algérie
Libya	4,0	5,2	5,0	5,5	6,0	6,2		Libye
Egypt	0,9	2,2	6,3	6,9	7,7	8,1		Egypte
AMERICA	759,4	690,0	623,9	651,9	671,9	685,8	+2,1	AMERIQUE
North America	718,7	622,7	546,3	570,7	587,7	605,5	+3,0	Amérique du Nord
of which :								soit :
United States	643,6	547,9	461,4	472,5	483,6	498,6	+3,1	Etats-Unis
Canada	75,1	74,8	85,0	98,2	104,1	106,9		Canada
Central and South America	40,7	67,3	77,6	81,2	84,2	80,4	-4,5	Amérique centrale et du Sud
among which :								dont :
Mexico	14,0	28,9	26,4	26,1	26,2	26,7		Mexique
Trinidad and Tobago	1,5	2,3	4,1	4,4	4,6	5,0		Trinidad et Tobago
Colombia	1,7	2,8	4,1	4,1	4,1	4,3		Colombie
Venezuela	11,3	16,7	19,9	19,7	19,6	18,4		Vénézuéla
Peru	0,5	1,1	1,3	1,3	1,2	1,1		Pérou
Brazil	0,3	1,2	2,9	2,8	3,4	2,8		Brésil
Chili	4,1	2,4	0,7	1,0	1,6	1,1		Chili
Argentina	6,7	9,5	15,4	19,0	20,4	17,8		Argentine
ASIA	51,8	94,5	201,1	210,0	222,9	230,4	+3,4	ASIE
Middle East	32,0	49,6	88,6	98,1	103,8	104,8	+1,0	Proche et Moyen-Orient
among which :								dont :
Iraq	0,9	1,8	3,8	5,7	6,1	4,2		Irak
Iran	15,9	8,3	16,0	20,0	22,2	23,7		Iran
Afghanistan	2,6	4,2	2,8	3,0	0,3	0,3		Afghanistan
Saudi Arabia	3,1	10,6	26,8	29,1	29,8	30,5		Arabie Saoudite
Kuwait	5,3	6,3	5,3	6,5	8,2	5,2		Koweït
Bahrain	1,6	2,8	6,1	5,5	5,3	6,2		Bahreïn
United Ar. Emr.	1,7	10,5	19,3	18,6	22,0	22,1		Emr. Ar. Unis
Far East	19,8	44,9	112,5	111,9	119,1	125,6	+5,5	Extrême-Orient
among which :								dont :
China	3,0	20,8	20,7	13,8	14,3	14,4		Chine
Pakistan	3,9	8,1	11,9	12,6	13,5	14,3		Pakistan
Indonesia	0,8	18,5	36,6	38,0	40,3	43,2		Indonésie
Japan	2,7	2,3	2,1	2,1	2,0	2,1		Japon
Taiwan	0,8	1,9	1,2	0,7	1,4	1,3		Taïwan
Brunei	2,9	9,8	8,7	8,5	8,7	9,2		Brunei
India	0,7	1,7	8,4	8,7	10,6	11,3		Inde
Malaysia	-	1,1	15,5	16,5	17,2	18,5		Malaysia
OCEANIA	4,4	10,2	17,6	18,7	20,5	22,0	+7,3	OCEANIE
among which :								dont :
Australia	3,7	8,9	13,9	14,1	16,0	18,6		Australie
New Zealand	-	1,3	3,7	4,6	4,5	3,4		Nouvelle-Zélande
WORLD	1 252,2	1 503,6	1 891,4	1961,4	2029,4	2064,4	+1,7	MONDE

*Deutschland nach Wiedervereinigung

*Germany after reunification

*Allemagne après réunification

DURCHSCHNITTliche EINFUHRWERTE (CIF) (WELT)		AVERAGE IMPORT (CIF) VALUES FROM WORLD ECU/T						VALEUR MOYENNE (CAF) A L'IMPORTATION, TOUTES ORIGINES				
		B/L	DK	D	GR	E	F	IRL	I	NL	P	UK
KOKSKOEHLE		COKING COAL										CHARBON A COKE
1990	MAR	52.28	:	54.45	:	49.16	51.92	87.82	50.98	49.38		53.95
	APR	53.76	83.33	53.38	:	51.34	51.67	72.40	49.53	46.18		52.35
	MAY	51.61	:	56.40	:	51.11	52.63	:	49.31	48.69		54.20
	JUN	51.92	:	52.65	:	50.96	51.73	:	49.83	46.84		60.74
1991	MAR	46.82	:	48.64	:	44.69	49.97	:	46.25	48.86		49.36
	APR	49.87	:	49.17	:	50.71	50.04	98.25	50.09	48.73		48.55
	MAY	51.70	:	50.01	:	51.91	50.56	:	49.32	50.45		47.98
	JUN	:	:	:	:	51.08	50.01	:	50.81	52.37		46.83
KRAFTWERKSKOEHLE		STEAM COAL										CHARBON VAPEUR
1990	MAR	37.40	36.27	48.21	34.47	36.72	41.19	70.11	40.26	42.37		54.47
	APR	37.51	37.70	46.72	34.45	38.73	40.00	57.17	45.26	45.87		48.77
	MAY	37.54	39.01	44.64	33.16	39.73	39.40	56.89	42.07	42.73		64.41
	JUN	36.84	36.49	46.68	35.63	35.85	40.87	51.63	42.74	41.39		56.94
1991	MAR	35.48	31.22	43.59	30.28	32.51	37.55	50.08	38.62	38.57		45.37
	APR	37.11	40.41	47.68	30.52	41.03	39.12	76.57	42.04	42.01		56.42
	MAY	38.72	36.18	42.78	29.95	41.19	37.56	:	43.02	43.05		42.91
	JUN	:	:	:	:	36.20	40.19	:	41.81	44.41		46.73
ROHÖL		CRUDE OIL										PETROLE BRUT
1990	MAR	114.08	127.36	119.85	101.40	108.11	113.95	125.21	117.24	113.29	123.29	111.79
	APR	103.41	111.41	109.37	98.27	101.08	101.31	102.31	106.41	98.77	112.48	101.37
	MAY	92.59	97.47	102.68	106.63	88.03	93.95	105.64	98.70	89.00	97.09	98.02
	JUN	88.59	87.05	94.69	100.13	86.88	86.87	125.63	90.17	83.57	96.09	96.77
1991	MAR	105.67	99.92	109.35	80.43	101.27	107.38	119.29	110.72	108.29	106.20	109.48
	APR	106.72	147.32	116.85	139.86	96.39	110.73	121.30	111.14	111.18	124.12	112.59
	MAY	112.58	122.78	121.32	138.98	100.65	114.91	:	113.22	116.39	105.54	120.72
	JUN	:	117.35	:	:	92.39	110.47	:	112.78	107.21	111.63	108.49
MOTORENBENZIN		MOTOR SPIRIT										ESSENCES MOTEUR
1990	MAR	182.04	188.43	182.46	236.90	184.41	185.78	186.74	180.54	166.27		182.32
	APR	180.31	194.44	183.85	234.64	190.36	190.72	191.42	178.70	189.27		191.62
	MAY	181.57	182.97	181.63	222.65	187.04	186.42	185.97	171.93	170.00		204.03
	JUN	183.10	181.02	180.77	143.27	177.89	185.15	190.27	166.27	166.32		202.16
1991	MAR	179.99	187.48	184.71	216.22	185.54	232.66	184.55	190.23	211.15		181.95
	APR	195.67	199.24	193.25	41.58	210.79	197.41	201.82	796.61	189.50		221.67
	MAY	205.23	208.54	201.85	298.21	214.07	211.73	:	205.79	199.64		225.88
	JUN	:	213.45	:	:	231.12	221.86	:	222.40	207.66		218.56
DIESELKRAFTSTOFFE UND LEICHTES HEIZÖL		GASOIL LIGHT FUELOILS										GASOIL FUELOILS LEGRS
1990	MAR	146.32	146.14	145.53	164.36	166.15	146.97	148.06	149.32	147.18		148.81
	APR	139.72	136.30	140.33	147.70	147.32	145.68	143.38	141.07	143.15		194.33
	MAY	133.04	131.03	135.93	129.29	145.03	135.45	141.57	135.17	134.55		176.36
	JUN	123.63	121.27	124.58	137.23	126.05	129.02	133.90	122.48	124.99		180.67
1991	MAR	189.04	192.15	151.13	147.16	197.20	164.48	177.16	196.16	170.68		168.51
	APR	149.93	149.62	151.44	128.21	161.12	158.65	152.03	165.88	145.48		169.88
	MAY	158.62	160.29	157.39	171.76	162.41	156.55	:	162.64	151.87		145.31
	JUN	:	152.48	:	:	162.96	157.84	:	159.34	151.01		161.04
SCHWERES HEIZÖL		HEAVY FUELOILS										FUELOILS LOURDS
1990	MAR	91.84	95.54	93.15	75.05	92.68	92.90	76.99	88.21	73.40		85.77
	APR	84.35	74.16	84.31	83.24	83.29	88.68	86.45	81.30	88.75		95.30
	MAY	77.77	79.24	82.71	80.84	77.78	87.18	71.67	74.19	68.89		81.70
	JUN	75.55	60.15	71.46	82.03	63.96	65.37	52.35	62.94	73.62		72.18
1991	MAR	83.79	60.53	85.36	42.28	99.92	82.15	59.01	76.29	66.20		69.89
	APR	78.54	70.39	80.10	67.37	69.23	80.11	60.74	78.37	64.37		80.85
	MAY	85.61	84.67	82.64	79.55	72.36	78.37	:	78.66	75.48		80.66
	JUN	:	75.28	:	:	71.11	80.17	:	75.02	68.92		80.32

Quelle/Source : EUROSTAT COMEXT

TANKERFRACHTRATEN**OILTANKER FREIGHT RATES****TAUX DE FRETS PETROLIERS**

W = Worldscale/N = Zahl, number, nombre

MONAT MONTH MOIS	MULLION (WELT) (WORLD) (MONDIAL)	SINGLE DIRTY VOYAGE FIXTURES TO EUR 12 VOYAGES SIMPLES PRODUITS NOIRS VERS EUR 12										
		ARAB GULF - EUR		CARIBS - EUR		W.AFRICA - EUR		MEDITERR -UK./CONT.		INTERMEDITERR.		
		W	N	W	N	W	N	W	N	W	N	
1990	MAR	151.0	4	82.8	2	130.6	10	93.0	28	143.0	33	143.6
	APR	154.0	1	77.5	6	104.2	3	109.3	28	131.2	20	141.4
	MAY	137.0	5	72.5	9	102.2	4	96.0	45	152.4	32	155.8
	JUN	131.0	5	58.9	7	98.1	6	83.3	44	126.6	16	158.4
1991	MAR	166.0	9	68.5	10	251.3	16	109.4	38	176.4	47	174.9
	APR	142.0	14	89.2	3	86.7	15	99.3	52	131.3	27	147.3
	MAY	131.0	9	73.9	3	106.7	9	104.9	65	152.0	46	155.0
	JUN		10	81.3	3	133.4	5	98.0	34	125.3	28	129.1

ES Clasificación de las publicaciones de Eurostat**TEMA**

- 1 Estadísticas generales (azul oscuro)
- 2 Economía y finanzas (violeta)
- 3 Población y condiciones sociales (amarillo)
- 4 Energía e industria (azul claro)
- 5 Agricultura, silvicultura y pesca (verde)
- 6 Comercio exterior (rojo)
- 7 Servicios y transportes (naranja)
- 8 Medio ambiente (turquesa)
- 9 Diversos (marrón)

SERIE

- A Anuarios
- B Coyuntura
- C Cuentas, encuestas y estadísticas
- D Estudios y análisis
- E Métodos
- F Estadísticas rápidas

GR Ταξινόμηση των δημοσιεύσεων της Eurostat**ΘΕΜΑ**

- 1 Γενικές στατιστικές (βοθύ μπλε)
- 2 Οικονομία και δημοσιονομικό (βιολετί)
- 3 Πληθυσμός και κοινωνικές συνθήκες (κίτρινο)
- 4 Ενέργεια και βιομηχανία (μπλε)
- 5 Γεωργία, δάση και αλιεία (πράσινο)
- 6 Εξωτερικό εμπόριο (κόκκινο)
- 7 Υπηρεσίες και μεταφορές (πορτοκάλι)
- 8 Περιβάλλον (τουρκουάζ)
- 9 Διάφορο (καφέ)

ΣΕΙΡΑ

- A Επετηρίδες
- B Συγκυρία
- C Λογαριασμοί, έρευνες και στατιστικές
- D Μελέτες και οναλύσεις
- E Μέθοδοι
- F Τοχεία στατιστικές

IT Classificazione delle pubblicazioni dell'Eurostat**TEMA**

- 1 Statistiche generali (blu)
- 2 Economia e finanze (viola)
- 3 Popolazione e condizioni sociali (giallo)
- 4 Energia e industria (azzurro)
- 5 Agricoltura, foreste e pesca (verde)
- 6 Commercio estero (rosso)
- 7 Servizi e trasporti (arancione)
- 8 Ambiente (turchese)
- 9 Diversi (marrone)

SERIE

- A Annuari
- B Tendenze congiunturali
- C Conti, indagini e statistiche
- D Studi e analisi
- E Metodi
- F Note rapide

DA Klassifikation af Eurostats publikationer**EMNE**

- 1 Almene statistikker (mørkeblå)
- 2 Økonomi og finanser (violet)
- 3 Befolkning og sociale forhold (gul)
- 4 Energi og industri (blå)
- 5 Landbrug, skovbrug og fiskeri (grøn)
- 6 Udenrigshandel (rød)
- 7 Tjenesteydelser og transport (orange)
- 8 Miljø (turkis)
- 9 Diverse statistikker (brun)

SERIE

- A Årbøger
- B Konjunkturoversigter
- C Regnskaber, tællinger og statistikker
- D Undersøgelser og analyser
- E Metoder
- F Ekspresoversigter

EN Classification of Eurostat publications**THEME**

- 1 General statistics (midnight blue)
- 2 Economy and finance (violet)
- 3 Population and social conditions (yellow)
- 4 Energy and industry (blue)
- 5 Agriculture, forestry and fisheries (green)
- 6 Foreign trade (red)
- 7 Services and transport (orange)
- 8 Environment (turquoise)
- 9 Miscellaneous (brown)

SERIES

- A Yearbooks
- B Short-term trends
- C Accounts, surveys and statistics
- D Studies and analyses
- E Methods
- F Rapid reports

NL Classificatie van de publicaties van Eurostat**ONDERWERP**

- 1 Algemene statistiek (donkerblauw)
- 2 Economie en financiën (paars)
- 3 Bevolking en sociale voorwaarden (geel)
- 4 Energie en industrie (blauw)
- 5 Landbouw, bosbouw en visserij (groen)
- 6 Buitenlandse handel (rood)
- 7 Diensten en vervoer (oranje)
- 8 Milieu (turkoois)
- 9 Diverse statistieken (bruin)

SERIE

- A Jaarboeken
- B Conjunctuur
- C Rekeningen, enquêtes en statistieken
- D Studies en analyses
- E Methoden
- F Spoedberichten

DE Gliederung der Veröffentlichungen des Eurostat**THEMENKREIS**

- 1 Allgemeine Statistik (Dunkelblau)
- 2 Wirtschaft und Finanzen (Violett)
- 3 Bevölkerung und soziale Bedingungen (Gelb)
- 4 Energie und Industrie (Blau)
- 5 Land- und Forstwirtschaft, Fischerei (Grün)
- 6 Außenhandel (Rot)
- 7 Dienstleistungen und Verkehr (Orange)
- 8 Umwelt (Türkis)
- 9 Verschiedenes (Braun)

REIHE

- A Jahrbücher
- B Konjunktur
- C Konten, Erhebungen und Statistiken
- D Studien und Analysen
- E Methoden
- F Schnellberichte

FR Classification des publications de l'Eurostat**THÈME**

- 1 Statistiques générales (bleu nuit)
- 2 Économie et finances (violet)
- 3 Population et conditions sociales (jaune)
- 4 Énergie et industrie (bleu)
- 5 Agriculture, sylviculture et pêche (vert)
- 6 Commerce extérieur (rouge)
- 7 Services et transports (orange)
- 8 Environnement (turquoise)
- 9 Divers (brun)

SÉRIE

- A Annuaire
- B Conjoncture
- C Comptes, enquêtes et statistiques
- D Études et analyses
- E Méthodes
- F Statistiques rapides

PT Classificação das publicações do Eurostat**TEMA**

- 1 Estatísticas gerais (azul escuro)
- 2 Economia e finanças (violeta)
- 3 População e condições sociais (amarelo)
- 4 Energia e indústria (azul)
- 5 Agricultura, silvicultura e pesca (verde)
- 6 Comércio externo (vermelho)
- 7 Serviços e transportes (laranja)
- 8 Ambiente (turquesa)
- 9 Diversos (castanho)

SÉRIE

- A Anuários
- B Conjuntura
- C Contas, inquéritos e estatísticas
- D Estudos e análises
- E Métodos
- F Estatísticas rápidas

Venta y suscripciones • Salg og abonnement • Verkauf und Abonnement • Πωλήσεις και συνδρομές
Sales and subscriptions • Vente et abonnements • Vendita e abbonamenti
Verkoop en abonnementen • Venda e assinaturas

BELGIQUE / BELGIË

Moniteur belge / Belgisch Staatsblad
 Rue de Louvain 42 / Leuvenseweg 42
 1000 Bruxelles / 1000 Brussel
 Tél. (02) 512 00 26
 Fax 511 01 84
 CCP / Postrekening 000-2005502-27

Autres distributeurs /
 Overige verkooppunten

Librairie européenne/ Europese Boekhandel

Avenue Albert Jonnard 50 /
 Albert Jonnardlaan 50
 1200 Bruxelles / 1200 Brussel
 Tél. (02) 734 02 81
 Fax 735 08 60

Jean De Lannoy

Avenue du Roi 202 /Koningslaan 202
 1060 Bruxelles / 1060 Brussel
 Tél. (02) 538 51 69
 Téléx 63220 UNBOOK B
 Fax (02) 538 08 41

CREDOC

Rue de la Montagne 34 / Bergstraat 34
 Bte 11 / Bus 11
 1000 Bruxelles / 1000 Brussel

DANMARK

J. H. Schultz Information A/S

EF-Publikationer

Ottiliavej 18
 2500 Valby
 Tlf. 36 44 22 66
 Fax 36 44 01 41
 Girokonto 6 00 08 86

BR DEUTSCHLAND

Bundesanzeiger Verlag

Breite Straße
 Postfach 10 80 06
 5000 Köln 1
 Tel. (02 21) 20 29-0
 Telex ANZEIGER BONN 8 882 595
 Fax 20 29 278

GREECE

G.C. Eleftheroudakis SA

International Bookstore
 Nikis Street 4
 10563 Athens
 Tel. (01) 322 63 23
 Telex 219410 ELEF
 Fax 323 98 21

ESPAÑA

Boletín Oficial del Estado

Trafalgar, 27
 28010 Madrid
 Tel. (91) 44 82 135

Mundi-Prensa Libros, S.A.

Castelló, 37
 28001 Madrid
 Tel. (91) 431 33 99 (Libros)
 431 32 22 (Suscripciones)
 435 36 37 (Dirección)
 Téléx 49370-MPLI-E
 Fax (91) 575 39 98

Sucursal:

Librería Internacional AEDOS

Consejo de Ciento, 391
 08009 Barcelona
 Tel. (93) 301 86 15
 Fax (93) 317 01 41

Librería de la Generalitat de Catalunya

Rambla dels Estudis, 118 (Palau Major)
 08002 Barcelona
 Tel. (93) 302 68 35
 302 64 62
 Fax (93) 302 12 99

FRANCE

Journal officiel Service des publications des Communautés européennes

26, rue Desaix
 75727 Paris Cedex 15
 Tél. (1) 40 58 75 00
 Fax (1) 40 58 75 74

IRELAND

Government Publications Sales Office

Sun Alliance House
 Molesworth Street
 Dublin 2
 Tel. (1) 71 03 09

or by post

Government Stationery Office

EEC Section

6th floor
 Bishop Street
 Dublin 8
 Tel. (1) 78 16 66
 Fax (1) 78 06 45

ITALIA

Licosa Spa

Via Benedetto Fortini, 120/10
 Casella postale 552
 50125 Firenze
 Tel. (055) 64 54 15
 Fax 64 12 57
 Telex 570466 LICOSA I
 CCP 343 509

Subagenti:

Libreria scientifica Lucio de Bissio - AEIOU

Via Meravigli, 16
 20123 Milano
 Tel. (02) 80 76 79

Herder Editrice e Libreria

Piazza Montecitorio, 117-120
 00186 Roma
 Tel. (06) 679 46 28/679 53 04

Libreria giuridica

Via XII Ottobre, 172/R
 16121 Genova
 Tel. (010) 59 56 93

GRAND-DUCHÉ DE LUXEMBOURG

Messageries Paul Kraus

11, rue Christophe Plantin
 2339 Luxembourg
 Tél. 499 88 88
 Téléx 2515
 Fax 499 88 84 44
 CCP 49242-63

NEDERLAND

SDU Overheidsinformatie

Externe Fondsen
 Postbus 20014
 2500 EA 's-Gravenhage
 Tel. (070) 37 89 911
 Fax (070) 34 75 778

PORTUGAL

Imprensa Nacional

Casa da Moeda, EP
 Rua D. Francisco Manuel de Melo, 5
 1092 Lisboa Codex
 Tel. (01) 69 34 14

Distribuidora de Livros Bertrand, Ld.*

Grupo Bertrand, SA
 Rua das Terras dos Vales, 4-A
 Apartado 37
 2700 Amadora Codex
 Tel. (01) 49 59 050
 Telex 15798 BERDIS
 Fax 49 60 255

UNITED KINGDOM

HMSO Books (PC 16)

HMSO Publications Centre
 51 Nine Elms Lane
 London SW8 5DR
 Tel. (071) 873 2000
 Fax GP3 873 8463
 Telex 29 71 138

ÖSTERREICH

Manz'sche Verlags- und Universitätsbuchhandlung

Kohlmarkt 16
 1014 Wien
 Tel. (0222) 531 61-0
 Telex 11 25 00 BOX A
 Fax (0222) 531 61-81

SUOMI

Akateeminen Kirjakauppa

Keskuskatu 1
 PO Box 128
 00101 Helsinki
 Tel. (0) 121 41
 Fax (0) 121 44 41

NORGE

Narvesen information center

Bertrand Narvesens vei 2
 PO Box 6125 Etterstad
 0602 Oslo 6
 Tel. (2) 57 33 00
 Telex 79668 NIC N
 Fax (2) 68 19 01

SVERIGE

BTJ

Box 200
 22100 Lund
 Tel. (046) 18 00 00
 Fax (046) 18 01 25

SCHWEIZ / SUISSE / SVIZZERA

OSEC

Stampfenbachstraße 85
 8035 Zürich
 Tel. (01) 365 54 49
 Fax (01) 365 54 11

ČESKOSLOVENSKO

NIS

Havelkova 22
 13000 Praha 3
 Tel. (02) 235 84 46
 Fax 42-2-264775

MAGYARORSZÁG

Agroinform

Budapest I. Kir.
 Attila út 93
 1012 Budapest
 Tel. (1) 56 82 11
 Telex (22) 4717 AGINF H-61

POLAND

Business Foundation

ul. Krucza 38/42
 00-512 Warszawa
 Tel. (22) 21 99 93, 628-28-82
 International Fax&Phone
 (0-39) 12-00-77

YUGOSLAVIA

Privredni Vjesnik

Bulevar Lenjina 171/XIV
 11070 Beograd
 Tel. (11) 123 23 40

CYPRUS

Cyprus Chamber of Commerce and Industry

Chamber Building
 38 Grivas Digenis Ave
 3 Deligiorgis Street
 PO Box 1455
 Nicosia
 Tel. (2) 449500/462312
 Fax (2) 458630

TÜRKIYE

Pres Gazete Kitap Dergi Pazarlama Dağıtım Ticaret ve Sanayi AŞ

Narlıbahçe Sokak N. 15
 İstanbul-Çağaloğlu
 Tel. (1) 520 92 96 - 528 55 66
 Fax 520 64 57
 Telex 23822 DSVO-TR

AUTRES PAYS OTHER COUNTRIES ANDERE LÄNDER

Office des publications officielles des Communautés européennes

2, rue Mercier
 2985 Luxembourg
 Tél. 49 92 81
 Téléx PUBOF LU 1324 b
 Fax 48 85 73
 CC bancaire BIL 8-109/6003/700

CANADA

Renouf Publishing Co. Ltd

Mail orders — Head Office:
 1294 Algoma Road
 Ottawa, Ontario K1B 3W8
 Tel. (613) 741 43 33
 Fax (613) 741 54 39
 Telex 0534783

Ottawa Store:

61 Sparks Street
 Tel. (613) 238 89 85

Toronto Store:

211 Yonge Street
 Tel. (416) 363 31 71

UNITED STATES OF AMERICA

UNIPUB

4611-F Assembly Drive
 Lanham, MD 20706-4391
 Tel. Toll Free (800) 274 4888
 Fax (301) 459 0056

AUSTRALIA

Hunter Publications

58A Gipps Street
 Collingwood
 Victoria 3066

JAPAN

Kinokuniya Company Ltd

17-7 Shinjuku 3-Chome
 Shinjuku-ku
 Tokyo 160-91
 Tel. (03) 3439-0121

Journal Department

PO Box 55 Chitose
 Tokyo 156
 Tel. (03) 3439-0124

Preis in Luxemburg (ohne MwSt.) / Price (excluding VAT) in Luxembourg / Prix au Luxembourg, TVA exclue
Einzelpreis / Single copy / Prix par numéro ECU 6 Abonnement / Subscription ECU 64,50



OFICINA DE LAS PUBLICACIONES OFICIALES DE LAS COMUNIDADES EUROPEAS
KONTORET FOR DE EUROPÆISKE FÆLLESSKABERS OFFICIELLE PUBLIKATIONER
AMT FÜR AMTLICHE VERÖFFENTLICHUNGEN DER EUROPÄISCHEN GEMEINSCHAFTEN
ΥΠΕΡΣΙΑ ΕΠΙΣΗΜΩΝ ΕΚΔΟΣΕΩΝ ΤΩΝ ΕΥΡΩΠΑΙΚΩΝ ΚΟΙΝΟΤΗΤΩΝ
OFFICE FOR OFFICIAL PUBLICATIONS OF THE EUROPEAN COMMUNITIES
OFFICE DES PUBLICATIONS OFFICIELLES DES COMMUNAUTÉS EUROPÉENNES
UFFICIO DELLE PUBBLICAZIONI UFFICIALI DELLE COMUNITÀ EUROPEE
BUREAU VOOR OFFICIËLE PUBLIKATIES DER EUROPESE GEMEENSCHAPPEN
SERVIÇO DAS PUBLICAÇÕES OFICIAIS DAS COMUNIDADES EUROPEIAS



CA-BX-91-009-3A-C