

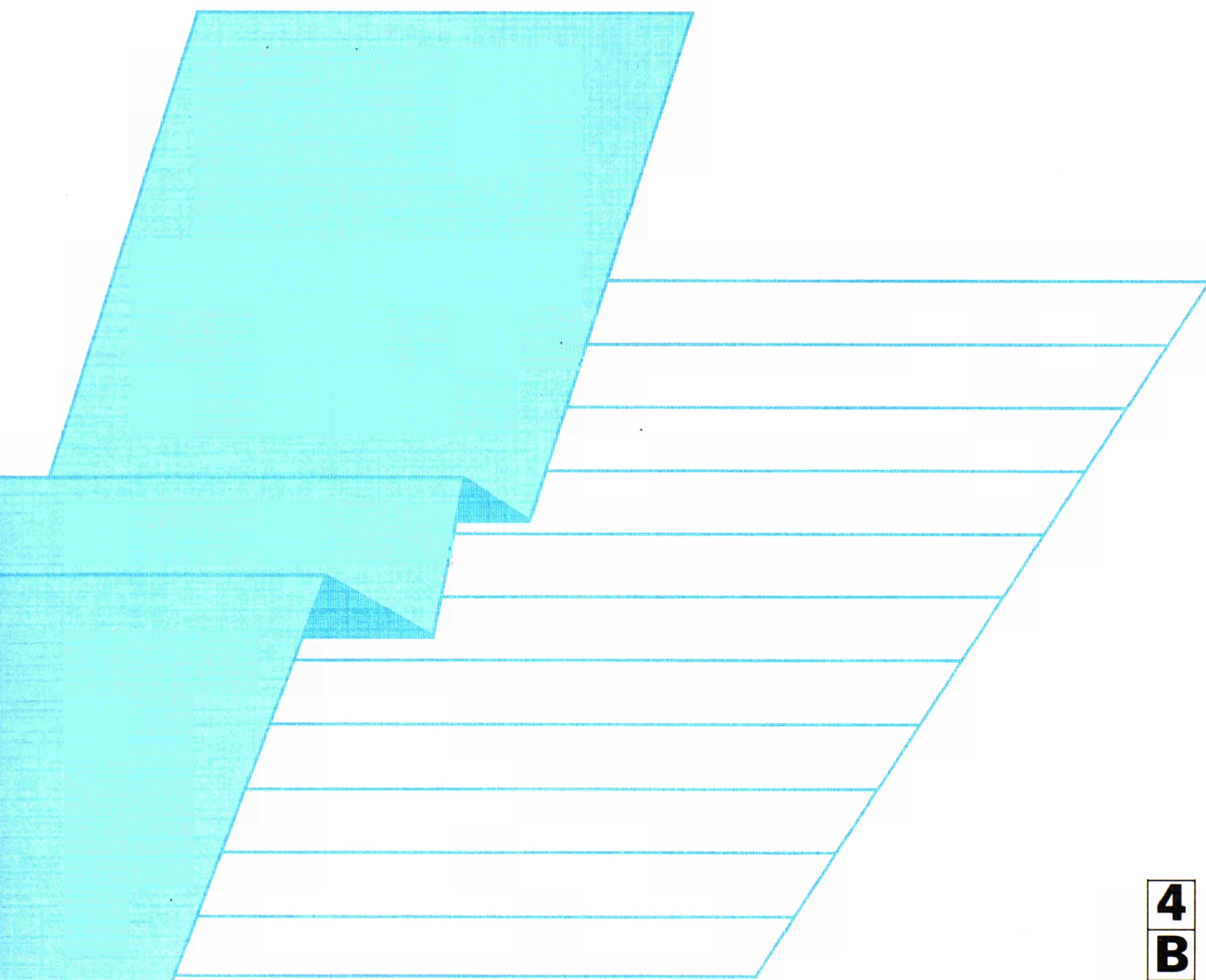

**ENERGIE**  
**Monatliche Statistiken**  
**ENERGY**  
**Monthly statistics**  
**ÉNERGIE**  
**Statistiques mensuelles**

**6** □ **1992**



Eurostat hat die Aufgabe, den Informationsbedarf der Kommission und aller am Aufbau des Binnenmarktes Beteiligten mit Hilfe des europäischen statistischen Systems zu decken.

Um der Öffentlichkeit die große Menge an verfügbaren Daten zugänglich zu machen und Benutzern die Orientierung zu erleichtern, werden zwei Arten von Publikationen angeboten: Statistische Dokumente und Veröffentlichungen.

Statistische Dokumente sind für den Fachmann konzipiert und enthalten das ausführliche Datenmaterial: Bezugsdaten, bei denen die Konzepte allgemein bekannt, standardisiert und wissenschaftlich fundiert sind. Diese Daten werden in einer sehr tiefen Gliederung dargeboten. Die Statistischen Dokumente wenden sich an Fachleute, die in der Lage sind, selbständig die benötigten Daten aus der Fülle des dargebotenen Materials auszuwählen. Diese Daten sind in gedruckter Form und/oder auf Diskette, Magnetband, CD-ROM verfügbar. Statistische Dokumente unterscheiden sich auch optisch von anderen Veröffentlichungen durch den mit einer stilisierten Graphik versehenen weißen Einband.

Die zweite Publikationsart, die Veröffentlichungen, wenden sich an eine ganz bestimmte Zielgruppe, wie zum Beispiel an den Bildungsbereich oder an Entscheidungsträger in Politik und Verwaltung. Sie enthalten ausgewählte und auf die Bedürfnisse einer Zielgruppe abgestellte und kommentierte Informationen. Eurostat übernimmt hier also eine Art Beraterrolle.

Für einen breiteren Benutzerkreis gibt Eurostat Jahrbücher und periodische Veröffentlichungen heraus. Diese enthalten statistische Ergebnisse für eine erste Analyse sowie Hinweise auf weiteres Datenmaterial für vertiefende Untersuchungen. Diese Veröffentlichungen werden in gedruckter Form und in Datenbanken angeboten, die in Menütechnik zugänglich sind.

Um Benutzern die Datensuche zu erleichtern, hat Eurostat Themenkreise, d. h. eine Untergliederung nach Sachgebieten, eingeführt. Daneben sind sowohl die Statistischen Dokumente als auch die Veröffentlichungen in bestimmte Reihen, wie zum Beispiel „Jahrbücher“, „Konjunktur“, „Methoden“, untergliedert, um den Zugriff auf die statistischen Informationen zu erleichtern.

Y. Franchet  
Generaldirektor

It is Eurostat's responsibility to use the European statistical system to meet the requirements of the Commission and all parties involved in the development of the single market.

To ensure that the vast quantity of accessible data is made widely available, and to help each user make proper use of this information, Eurostat has set up two main categories of document: statistical documents and publications.

The statistical document is aimed at specialists and provides the most complete sets of data: reference data where the methodology is well established, standardized, uniform and scientific. These data are presented in great detail. The statistical document is intended for experts who are capable of using their own means to seek out what they require. The information is provided on paper and/or on diskette, magnetic tape, CD-ROM. The white cover sheet bears a stylized motif which distinguishes the statistical document from other publications.

The publications proper tend to be compiled for a well-defined and targeted public, such as educational circles or political and administrative decision-makers. The information in these documents is selected, sorted and annotated to suit the target public. In this instance, therefore, Eurostat works in an advisory capacity.

Where the readership is wider and less well defined, Eurostat provides the information required for an initial analysis, such as yearbooks and periodicals which contain data permitting more in-depth studies. These publications are available on paper or in Videotext databases.

To help the user focus his research, Eurostat has created 'themes', i.e. a subject classification. The statistical documents and publications are listed by series: e.g. yearbooks, short-term trends or methodology in order to facilitate access to the statistical data.

Y. Franchet  
Director-General

Pour établir, évaluer ou apprécier les différentes politiques communautaires, la Commission des Communautés européennes a besoin d'informations.

Eurostat a pour mission, à travers le système statistique européen, de répondre aux besoins de la Commission et de l'ensemble des personnes impliquées dans le développement du marché unique.

Pour mettre à la disposition de tous l'importante quantité de données accessibles et faire en sorte que chacun puisse s'orienter correctement dans cet ensemble, deux grandes catégories de documents ont été créées: les documents statistiques et les publications.

Le document statistique s'adresse aux spécialistes. Il fournit les données les plus complètes: données de référence où la méthodologie est bien connue, standardisée, normalisée et scientifique. Ces données sont présentées à un niveau très détaillé. Le document statistique est destiné aux experts capables de rechercher, par leurs propres moyens, les données requises. Les informations sont alors disponibles sur papier et/ou sur disquette, bande magnétique, CD-ROM. La couverture blanche ornée d'un graphisme stylisé démarque le document statistique des autres publications.

Les publications proprement dites peuvent, elles, être réalisées pour un public bien déterminé, ciblé, par exemple l'enseignement ou les décideurs politiques ou administratifs. Des informations sélectionnées, triées et commentées en fonction de ce public lui sont apportées. Eurostat joue, dès lors, le rôle de conseiller.

Dans le cas d'un public plus large, moins défini, Eurostat procure des éléments nécessaires à une première analyse, les annuaires et les périodiques, dans lesquels figurent les renseignements adéquats pour approfondir l'étude. Ces publications sont présentées sur papier ou dans des banques de données de type vidéotex.

Pour aider l'utilisateur à s'orienter dans ses recherches, Eurostat a créé les thèmes, c'est-à-dire une classification par sujet. Les documents statistiques et les publications sont répertoriés par série — par exemple, annuaire, conjoncture, méthodologie — afin de faciliter l'accès aux informations statistiques.

Y. Franchet  
Directeur général

**ENERGIE**  
**Monatliche Statistiken**  
**ENERGY**  
**Monthly statistics**  
**ÉNERGIE**  
**Statistiques mensuelles**

**6**  **1992**

Theme / Thème  
Energy and industry / Énergie et industrie  
Series / Série  
Short-term trends / Conjoncture

**4**  
**B**

Zuständig für alle Informationen über die Energiestatistik: EUROSTAT, Luxemburg, Tel.: 4301-2040

For all information concerning the energy statistics, contact EUROSTAT, Luxembourg, tél.: 4301-2040

Pour toute information concernant les statistiques de l'énergie, s'adresser à EUROSTAT, Luxembourg, tél.: 4301-2040

Letzter Stand  Updated  Mise à jour 19.06.1992

Luxembourg: Office des publications officielles des Communautés européennes, 1992

© CECA-CEE-CEEA, Bruxelles-Luxembourg, 1992

Reproduction autorisée, sauf à des fins commerciales, moyennant mention de la source.

*Printed in Belgium*

## INHALT

	Seite
I. - Kohle	5
II. - Kohlenwasserstoffe	15
III. - Elektrizität	33
IV. - Gesamtenergie	39
V. - Verschiedenes	47
- Klimatische Bedingungen	48
- Preise : Durchschnittliche Einfuhrwerte - Tankerfrachtraten	50

## TABLE OF CONTENTS

	Page
I. - Coal	5
II. - Hydrocarbons	15
III. - Electrical energy	33
IV. - All energy	39
V. - Miscellaneous	47
- Climatic conditions	48
- Prices : Average import values - Oil tanker freight rates	50

## TABLE DE MATIERES

	Page
I. - Charbon	5
II. - Hydrocarbures	15
III. - Energie électrique	33
IV. - Total énergie	39
V. - Divers	47
- Conditions climatiques	48
- Prix : Valeur moyenne à l'importation - Taux de frets pétroliers	50

## ZEICHEN UND ABKÜRZUNGEN

:	Kein Nachweis vorhanden	tep	Rohöleinheit (41860 kJ Hu/kg)
-	Nichts	GWh	Gigawattstunde $10^6$ kWh
( )	Geschätzte Angabe	TJ	Terajoule = $10^9$ kJ
0	Hälfte der in der Tabelle verwendeten Einheit	Hu	Unterer Heizwert
t	Metrische Tonne	Ho	Oberer Heizwert
t=t	Tonne = Tonne	ECU	Europäische Währungseinheit

## SYMBOLS AND ABBREVIATIONS

:	no data available	tep	tonne of oil equivalent (41860 kJ NCV/kg)
-	nil	GWh	gigawatt hour ( $10^6$ kWh)
( )	estimated data	TJ	terajoule ( $10^9$ kJ)
0	figure less than half the unit used	NCV	net calorific value
t	tonne (metric ton)	GCV	gross calorific value
t=t	tonne for tonne	ECU	european currency unit

## SIGNES ET ABBREVIATIONS

:	donnée non disponible	tep	tonne d'équivalent pétrole (41860 kJ PCI/kg)
-	néant	GWh	gigawattheure ( $10^6$ kWh)
( )	donnée estimée	TJ	térajoule ( $10^9$ kJ)
0	chiffre inférieur à la moitié de l'unité employée	PCI	pouvoir calorifique inférieur
t	tonne métrique	PCS	pouvoir calorifique supérieur
t=t	tonne pour tonne	ECU	unité monétaire européenne

Note : In this publication, the Continental practice of using a comma instead of a decimal point has been adopted.



**1**

Kohle  
Coal  
Charbon

Die Angaben sind in metrischen Tonnen ausgedrückt (Tonne = Tonne).

- Vereinigtes Königreich** - Alle monatlichen Angaben, mit Ausnahme derjenigen für den Außenhandel, beziehen sich auf Zeiträume von vier bis fünf Wochen (vier Wochen für die beiden ersten Monate eines Quartals, fünf Wochen für den letzten Quartalsmonat).
- Bestände** - Alle Angaben über die Bestände beziehen sich auf das Ende des Berichtszeitraums.  
- Für die Bundesrepublik Deutschland sind die Bestände der Steinkohlen- bzw. Kokserzeuger außerhalb der Zechen bzw. Kokereien (Nationale Steinkohlenreserven) auch in den Beständen enthalten.
- Außenhandel** - Die veröffentlichten Daten sind den Meldungen der Importeure und Exporteure entnommen. Sie können daher von den Angaben abweichen, die von den Zollbehörden aufgestellt und in der Außenhandelsstatistik veröffentlicht werden.  
Wegen der unterschiedlichen zeitlichen Erfassung der Aus- und Einfuhren (Fristen, Zwischenschaltung des Handels, Umleitung, Umladen, unterschiedliche Klassifizierung usw.) stimmt die Ausfuhr eines Mitgliedstaats in einen anderen nicht genau mit den Angaben zur Einfuhr dieses Landes aus dem Mitgliedstaat überein. Daher können die Daten für die "innergemeinschaftlichen Einfuhren" insgesamt von denjenigen für die "innergemeinschaftlichen Ausfuhren" abweichen.  
Die Direkteinfuhren an Steinkohle für die in der Bundesrepublik Deutschland stationierten amerikanischen Truppen sind in den Zahlen der Tabellen "außergemeinschaftliche Einfuhren" und "Einfuhren aus den USA" enthalten.
- Steinkohle** - Die Förderung umfaßt auch die Kohlegewinnung der Kleinzechen und Tagebaubetriebe.  
- Spanien : Ab 1. Januar 1987 umfassen die Daten über die Steinkohle auch die alte Braunkohle (lignito negro).  
- Die Angaben über die im Untertagebereich Beschäftigten beziehen sich auf das Ende des Berichtszeitraums.  
- Die Leistung für den Untertagebereich wird auf die in Stunden ausgedrückte Arbeitszeit bezogen. In den Angaben sind alle unter Tage Beschäftigten einschließlich des Aufsichtspersonals und der im Auftrag Dritter Arbeitenden erfaßt. Die Bestimmung der Leistung unter Tage umfaßt nur die Kohlegewinnung im eigentlichen Sinne.  
- Die "Lieferungen an Kraftwerke" umfassen die Lieferungen an die öffentlichen und zecheneigenen Elektrizitätswerke. Für die Bundesrepublik Deutschland sind außerdem noch die Lieferungen an die Bergbauverbundkraftwerke und an die Kraftwerke der Bundesbahn enthalten. In den "Lieferungen an die Industrie insgesamt" sind die Steinkohlenlieferungen an die Industriekraftwerke (Eigenerzeuger) mit enthalten.
- Kokereien** - Alle Angaben über die Kokereien (Steinkohlenlieferungen, Bestände usw.) beziehen sich auf die zechen- und hütten eigenen sowie auf die unabhängigen Kokereien insgesamt.  
- In der Erzeugung von Hüttenkoks ist auch Steinkohlenschwelkoks, nicht jedoch Braunkohlenskoks enthalten.

The data are expressed in metric tonnes on a tonne = tonne basis.

- United Kingdom** - All the monthly data, except those for external trade, refer to periods of four or five weeks (four weeks for the first two months of each quarter and five for the last).
- Stocks** - All the data on stocks refer to the end of the period under review.  
- For the FR Germany, the stocks held by coal/coke producers outside the mines/coking plants (Nationale Steinkohlenreserve) are also included.
- External trade** - As the data published are taken from the declarations made by importers and exporters, they may differ from the data recorded by the customs services and published in the external trade statistics.  
- Owing to differences in recording at the moment of import and export (delays, involvement of trade agencies, rerouting, transhipment, differences in classification, etc.), a country's exports to a Member State will not coincide exactly with the Member States declared imports from that country. Therefore data for total "Intra Community Imports" may differ from total "Intra Community Exports".  
- Direct imports of coal for American forces stationed in the FR of Germany are included in the figures shown in the tables "Extra Community Imports" and "Imports from the USA".
- Coal** - Production includes that of small and open-cast mines.  
- Spain : as for January 1987 black lignite (lignito negro) is included in the data concerning hard coal.  
- The data on underground personnel refer to the end of period.  
- Underground productivity is based on the total working time expressed in hours. The calculations take account of all underground personnel, including supervisors and persons employed by an outside contractor. Underground productivity is determined only for actual coal mines.  
- "Deliveries to power stations" comprise the quantities delivered to public utility and pithead power stations. For the FR of Germany, deliveries to the "Bergbauverbundkraftwerke" and the Federal Railway power stations are also included. Supplies of coal to industries 'own-use' power stations are included in the tables "deliveries to all industries".
- Coking plants** - All the data on coking plants (deliveries of coal, stocks, etc.) refer to all coking plants (i.e. those operated by mines and steelworks and those run independently).  
- The production of hard coke also includes semi-coke. Brown-coal coke is not included.

Les données sont exprimées en tonnes métriques, établies sur une comptabilisation tonne = tonne.

- Royaume-Uni** - Toutes les données, sauf celles du commerce extérieur, se réfèrent à des périodes de 4 ou 5 semaines (4 semaines pour les deux premiers mois de chaque trimestre, 5 pour le dernier).
- Stocks** - Toutes les données sur les stocks se réfèrent à la fin de la période considérée.  
- Pour la R.F. d'Allemagne, les stocks des producteurs de houille/coke existant hors des mines/cokeries (Nationale Steinkohlenreserve) sont également compris.
- Commerce extérieur** - Les données publiées proviennent des déclarations des importateurs et exportateurs, elles peuvent donc différer des données relevées par les services douaniers et publiées dans les Statistiques du Commerce Extérieur.  
- Du fait des divergences de relevés à la sortie et à l'entrée (délais, entremise du commerce, détournement, transbordement, différences de classification, etc.) les exportations vers un pays de la Communauté peuvent ne pas coïncider exactement avec les importations de ce pays. Les données de l'ensemble des "Exportations intra-communautaires" peuvent donc différer légèrement de celles de l'ensemble "Importations intra-communautaires".  
- Les importations directes de houille destinée aux troupes américaines stationnées en R.F. d'Allemagne sont comprises dans les chiffres des tableaux "Importations Extra-Communautaires" et "Importations en provenance des USA".
- Houille** - La production comprend celle des petites mines et des mines à ciel ouvert.  
- Espagne : à partir de janvier 1987 les données concernant la houille comprennent le lignite ancien (lignito negro).  
- Les données concernant le personnel employé au fond se réfèrent à la fin de période.  
- Le rendement au fond des mines est rapporté à la durée du temps de travail exprimée en heures. Dans les calculs, tout le personnel employé au fond, y compris le personnel de surveillance et celui travaillant sous contrat, est retenu. La détermination du rendement au fond ne porte que sur les exploitations minières proprement-dites.  
- Les "Livraisons aux centrales électriques" couvrent les quantités livrées aux centrales électriques des services publics et des mines. Pour la R.F. d'Allemagne, les livraisons aux "Bergbauverbundkraftwerke" et aux centrales des chemins de fer fédéraux sont également comprises. L'approvisionnement en houille des autoproduleurs industriels est compris dans les tableaux "Livraisons à l'ensemble de l'industrie".
- Cokeries** - Toutes les données concernant les cokeries (livraisons de houille, stocks, etc.) se réfèrent à l'ensemble des cokeries minières, sidérurgiques et indépendantes.



**Steinkohlenkoks**  
Erzeugung

**Hard coke**  
Production

**Coke de four**  
Production

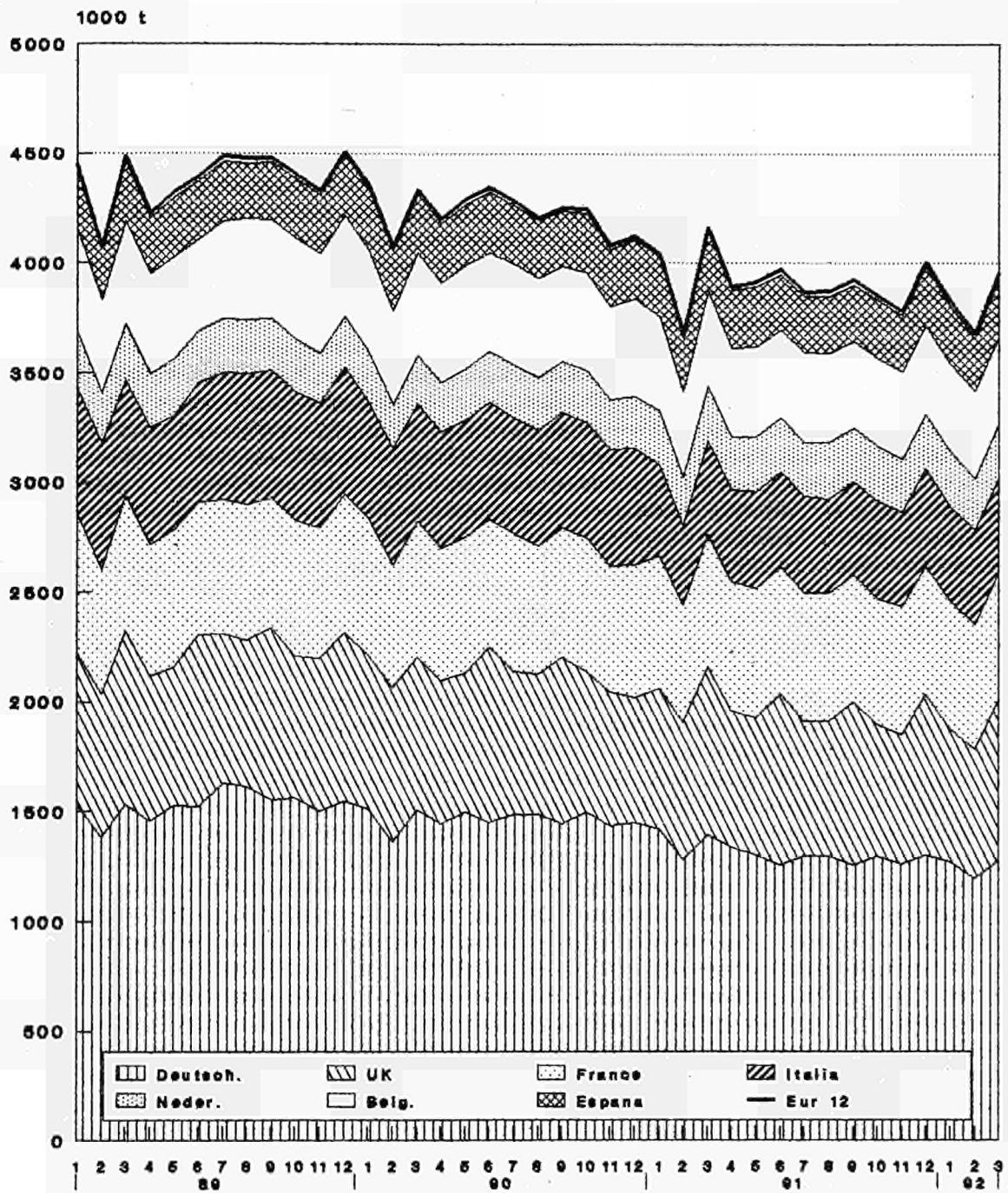

Source: Eurostat

**Steinkohlenkoks**  
Kokereibestände

**Hard coke**  
Coking plant  
stocks

**Coke de four**  
Stocks des  
cokeries

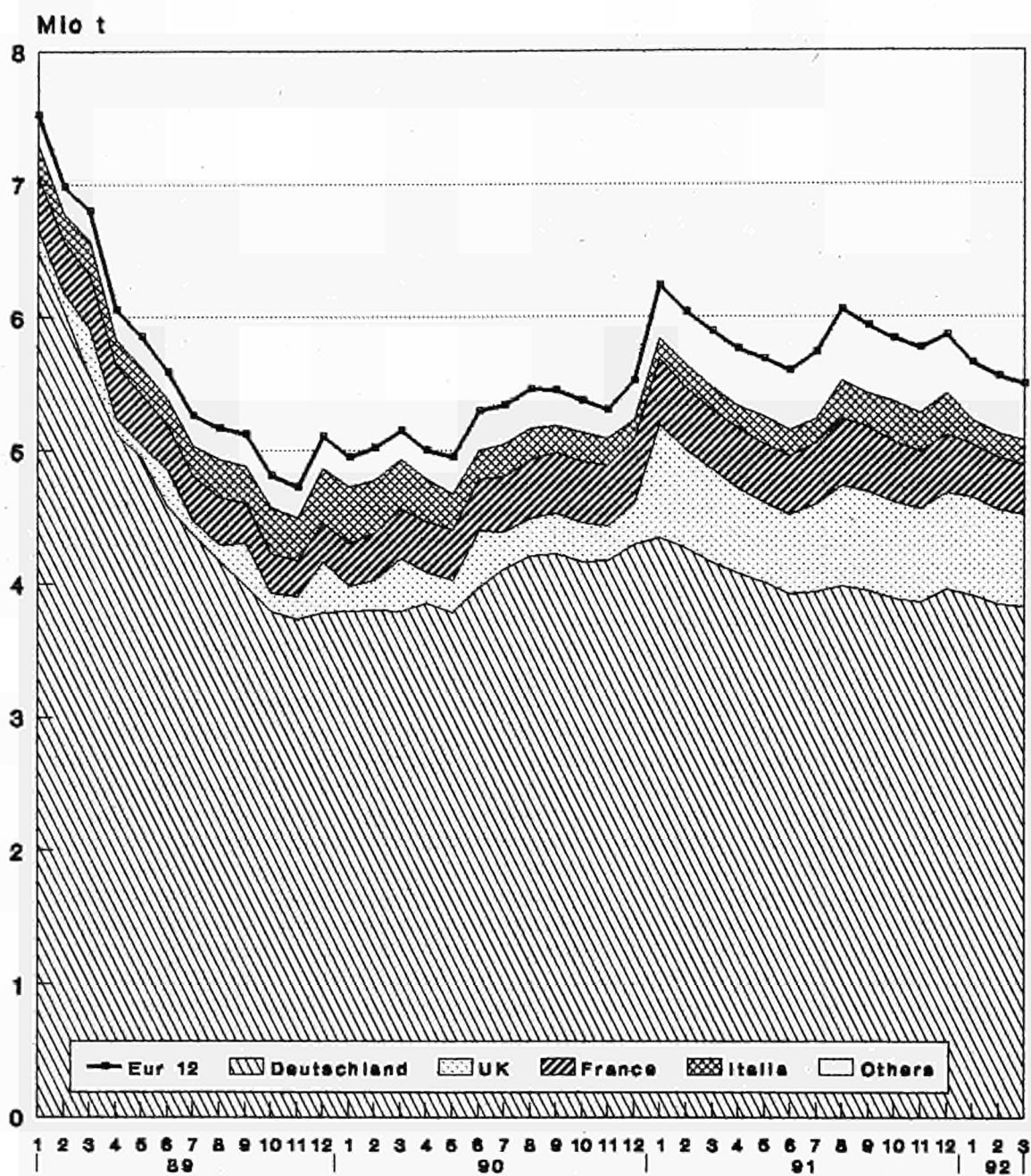

Source: Eurostat

	EUR 12 (1)	EUR 10 (1)	B	DK	D (1)	GR	E	F	IRL	I	L	NL	P	UK		
<b>STEINKOHLE</b>	<b>HARD COAL</b>														<b>HOUILLE</b>	
<b>WICHTIGSTE POSITIONEN</b>	<b>PRINCIPAL AGGREGATES</b>														<b>PRINCIPAUX AGRÉGATS</b>	
<b>FOERDERUNG</b>	<b>PRODUCTION</b>														<b>PRODUCTION</b>	
<b>1000 T (T=T)</b>	<b>1000 T (T=T)</b>														<b>1000 T (T=T)</b>	
J - D 1990	197352	177470	1037	-	76551	-	19616	10488	45	58	-	-	-	266	89291	
J - D 1991	193427	174919	636	-	72749	-	18276	10128	6	60	-	-	-	232	91340	
1991 FEB	16344	14759	55	-	5939	-	1565	981	-	5	-	-	-	20	7779	
MAR	18146	16795	65	-	5983	-	1333	923	1	5	-	-	-	18	9818	
APR	15695	14058	63	-	6132	-	1617	1040	-	5	-	-	-	20	6818	
MAY	15984	14308	56	-	5879	-	1656	842	1	5	-	-	-	20	7525	
1992 FEB	15952	14470	41	-	6194	-	1462	810	-	5	-	-	-	20	7420	
MAR	18672	17052	40	-	6608	-	1598	827	1	5	-	-	-	22	9571	
APR	:	13104	27	-	6127	-	1589	788	-	5	-	-	-	:	6157	
MAY	:	:	:	-	5744	-	:	:	1	5	-	-	-	:	6713	
91 JAN-APR	65584	59506	248	-	24590	-	5998	3990	2	20	-	-	-	80	30656	
92 JAN-APR	:	58263	158	-	25681	-	6062	3364	2	20	-	-	-	:	29038	
1992/91 %	:	-2,1	-36,3	-	4,4	-	1,1	-15,7	-	-	-	-	-	:	-5,3	
<b>GESAMTBESTÄENDE BEI DEN ZECHEN</b>	<b>TOTAL COLLIERY STOCKS</b>														<b>STOCKS TOTAUX AUPRES DES MINES</b>	
<b>1000 T (T=T)</b>	<b>1000 T (T=T)</b>														<b>1000 T (T=T)</b>	
DEC 1990	30084	28632	110	-	17354	-	1448	2135	20	-	-	-	-	4	9013	
DEC 1991	30213	29018	112	-	15977	-	1194	1932	20	-	-	-	-	1	10977	
1991 JAN	28648	27254	102	-	16976	-	1390	1938	20	-	-	-	-	4	8218	
FEB	28347	26919	95	-	16705	-	1424	1890	20	-	-	-	-	4	8209	
MAR	28289	26876	98	-	16304	-	1410	2129	20	-	-	-	-	3	8325	
APR	28803	27259	96	-	16199	-	1541	2302	20	-	-	-	-	3	8642	
1992 JAN	29328	28080	109	-	15905	-	1246	1549	20	-	-	-	-	2	10497	
FEB	29493	28192	107	-	16078	-	1296	1612	20	-	-	-	-	5	10375	
MAR	32135	30854	103	-	18512	-	1277	1564	20	-	-	-	-	4	10655	
APR	:	31477	85	-	18454	-	1263	1848	20	-	-	-	-	:	11070	
<b>BESCHAEFTIGTE UNTER TAGE</b>	<b>PERSONNEL EMPLOYED UNDERGROUND</b>														<b>PERSONNEL EMPLOYÉ AU FOND</b>	
<b>1000</b>	<b>1000</b>														<b>1000</b>	
1991 JAN	179,8	146,2	1,8	-	85,7	-	33,0	8,4	0,3	-	-	-	-	0,6	50,0	
FEB	178,7	145,1	1,8	-	85,7	-	33,0	8,3	0,3	-	-	-	-	0,6	49,0	
MAR	177,5	143,9	1,8	-	85,5	-	33,0	8,3	0,3	-	-	-	-	0,6	48,0	
APR	176,6	143,0	1,8	-	84,7	-	33,0	8,2	0,3	-	-	-	-	0,6	48,0	
1992 JAN	161,8	131,2	1,6	-	80,6	-	30,0	7,7	0,3	-	-	-	-	0,6	41,0	
FEB	160,9	130,3	1,6	-	80,7	-	30,0	7,7	0,3	-	-	-	-	0,6	40,0	
MAR	158,3	127,7	1,6	-	80,2	-	30,0	7,6	0,3	-	-	-	-	0,6	38,0	
APR	155,0	124,4	1,0	-	79,5	-	30,0	7,6	0,3	-	-	-	-	0,6	36,0	
<b>LEISTUNG UNTER TAGE JE MANN UND STUNDE</b>	<b>UNDERGROUND OUTPUT PER MAN.HOUR</b>														<b>RENDEMENT AU FOND PAR HOMME.HEURE</b>	
<b>KG=KG</b>	<b>KG=KG</b>														<b>KG=KG</b>	
1990	628	680	361	-	673	-	341	634	-	-	-	-	-	-	704	
1991	680	737	355	-	695	-	354	728	-	-	-	-	-	-	794	
1990 DEC	628	673	356	-	670	-	331	678	-	-	-	-	-	-	679	
1991 JAN	614	660	325	-	626	-	340	763	-	-	-	-	-	-	701	
FEB	654	711	304	-	645	-	342	819	-	-	-	-	-	-	783	
MAR	669	736	374	-	658	-	279	799	-	-	-	-	-	-	808	
1991 DEC	678	758	378	-	732	-	305	751	-	-	-	-	-	-	789	
1992 JAN	671	724	370	-	669	-	352	756	-	-	-	-	-	-	819	
FEB	690	759	350	-	679	-	324	711	-	-	-	-	-	-	883	
MAR	728	800	337	-	693	-	328	718	-	-	-	-	-	-	946	
<b>GESAMTEINFUHREN</b>	<b>TOTAL IMPORTS</b>														<b>IMPORTATIONS TOTALES</b>	
<b>1000 T</b>	<b>1000 T</b>														<b>1000 T</b>	
J - D 1990	125980	110806	14761	10229	9320	1336	10455	19342	3121	20445	197	17334	4719	14721		
J - D 1991	128576	111789	14423	12575	14630	1453	12892	21794	3288	8140	205	15803	3895	19478		
1990 DEC	11210	9909	1245	706	851	127	935	1720	272	1673	18	1441	366	1856		
1991 JAN	10359	8995	1365	911	1137	63	1114	1588	356	732	4	1153	250	1686		
FEB	8611	7423	546	902	716	199	1032	1240	201	375	7	1449	156	1788		
MAR	9064	7991	1251	407	830	48	818	1484	275	613	13	1163	255	1907		
1991 DEC	11124	9957	1806	1056	1255	120	1094	2031	236	802	15	1132	73	1504		
1992 JAN	11232	10165	1280	1237	1174	120	943	1731	236	651	19	1513	124	2204		
FEB	10775	9206	1280	1045	1442	120	1269	1801	236	800	4	778	300	1700		
MAR	:	10058	1280	958	1112	120	:	2398	236	1061	31	826	300	2036		
91 JAN-FEB	18970	16418	1911	1813	1853	262	2146	2828	557	1107	11	2602	406	3474		
92 JAN-FEB	22007	19371	2560	2282	2616	240	2212	3532	472	1451	23	2291	424	3904		
1992/91 %	16,0	18,0	33,9	25,9	41,2	-8,4	3,1	24,9	-15,3	31,1	109,1	-12,0	4,4	12,4		
<b>INNERGEMEINSCHAFTLICHE EINFUHREN (EUR12)</b>	<b>INTRA COMMUNITY IMPORTS (EUR12)</b>														<b>IMPORT. INTRA COMMUNAUTAIRES (EUR12)</b>	
<b>1000 T</b>	<b>1000 T</b>														<b>1000 T</b>	
J - D 1990	10030	1559	571	682	-	644	2105	510	930	35	767	186	2041			
J - D 1991	8628	1130	161	936	-	945	1628	588	524	21	634	158	1903			
1990 DEC	1196	104	15	75	-	43	175	38	116	2	54	57	517			
1991 JAN	1092	134	3	90	-	86	172	61	32	3	73	-	438			
FEB	1077	108	11	46	-	69	117	47	50	-	50	17	562			
MAR	996	102	13	99	-	116	138	40	109	3	74	32	270			
1991 DEC	511	77	9	71	-	71	128	50	50	1	27	-	27			
1992 JAN	1148	80	16	92	-	98	85	50	651	1	42	-	33			
FEB	1233	80	17	63	-	122	53	50	800	2	19	-	27			
MAR	:	80	10	59	-	:	46	50	1061	3	23	-	15			
91 JAN-FEB	2169	242	14	136	-	155	289	108	82	3	123	17	1000			
92 JAN-FEB	2381	160	33	155	-	220	138	100	1451	3	61	-	60			
1992/91 %	9,8	-34,0	135,7	14,0	-	41,9	-52,2	-7,4	1669,5	-	-50,4	-	-94,0			

ab 01.1991 - EUR 12 - EUR 10 : Deutschland nach Wiedervereinigung

D : Deutschland nach Wiedervereinigung

(1) Keine Vergleichbarkeit 1991 / 1990 -wegen Bruchs in der Reihe BR. Deutschland

	EUR 12 (1)	EUR 10 (1)	B	DK	D (1)	GR	E	F	IRL	I	L	NL	P	UK
<b>STEINKOHLE AUSSENHANDEL 1000 T</b>	<b>HARD COAL EXTERNAL TRADE 1000 T</b>													<b>HOUILLE COMMERCE EXTERIEUR 1000 T</b>
<b>EINFUHREN AUS DER B.R. DEUTSCHLAND</b>	<b>IMPORTS FROM F.R. OF GERMANY</b>								<b>IMPORT. EN PROV. DE LA R.F. D'ALLEMAGNE</b>					
J - D 1990	5059	4627	1411	6	-	-	432	1574	18	844	-	534	-	240
J - D 1991	3601	3277	986	4	-	-	324	1195	47	449	-	383	-	213
1990 NOV	323	269	121	-	-	-	54	87	3	-	-	36	-	22
DEC	404	374	93	1	-	-	30	114	4	106	-	39	-	17
1991 JAN	404	350	117	1	-	-	54	134	3	32	-	41	-	22
FEB	293	286	96	-	-	-	7	89	4	50	-	26	-	21
1991 NOV	216	215	68	-	-	-	1	111	4	-	-	16	-	16
DEC	255	253	69	-	-	-	2	100	4	50	-	14	-	16
1992 JAN	:	:	:	-	-	-	3	46	4	1	-	11	-	18
FEB	:	:	:	-	-	-	68	25	4	1	-	2	-	18
92/91JAN %	:	:	:	-	-	-	-94,4	-65,7	33,3	-96,9	-	-73,2	-	-18,2
<b>EINFUHREN AUS VEREINIGTEM KOENIGREICH</b>	<b>IMPORTS FROM UNITED KINGDOM</b>								<b>IMPORT. EN PROV. DU ROYAUME-UNI</b>					
J - D 1990	1619	1414	98	564	139	-	145	300	313	-	-	-	60	-
J - D 1991	1747	1273	131	154	236	-	316	387	365	-	-	-	158	-
1990 NOV	156	128	39	22	16	-	28	32	19	-	-	-	-	-
DEC	97	85	9	14	14	-	12	33	15	-	-	-	-	-
1991 JAN	127	110	15	2	22	-	17	32	39	-	-	-	-	-
FEB	138	87	9	10	4	-	34	28	36	-	-	-	17	-
1991 NOV	102	80	13	8	1	-	22	28	30	-	-	-	-	-
DEC	130	93	7	9	19	-	37	28	30	-	-	-	-	-
1992 JAN	:	:	:	16	2	-	25	28	30	-	-	-	-	-
FEB	:	:	:	17	-	-	19	27	30	-	-	-	:	-
92/91JAN %	:	:	:	700,0	-90,9	-	47,1	-12,5	-23,1	-	-	-	-	-
<b>AUSSERGEMEINSCHAFTLICHE EINFUHREN (EUR12)</b>	<b>EXTRA COMMUNITY IMPORTS (EUR12)</b>								<b>IMPORT. EXTRA COMMUNAUTAIRES (EUR12)</b>					
J - D 1990	115950		13202	9658	8638	1336	9811	17237	2611	19515	162	16567	4533	12680
J - D 1991	119948		13293	12414	13694	1453	11947	20166	2700	7616	184	15169	3737	17575
1990 DEC	10014		1141	691	776	127	892	1545	234	1557	16	1387	309	1339
1991 JAN	9267		1231	908	1047	63	1028	1416	295	700	1	1080	250	1248
FEB	7534		438	891	670	199	963	1123	154	325	7	1399	139	1226
MAR	8068		1149	394	731	48	702	1346	235	504	10	1089	223	1637
1991 DEC	10612		1728	1047	1184	120	1023	1903	186	752	14	1105	73	1477
1992 JAN	10084		1200	1221	1082	120	845	1646	186	-	18	1471	124	2171
FEB	9542		1200	1028	1379	120	1147	1748	186	-	2	759	300	1673
MAR	:		1200	948	1053	120	:	2352	186	-	28	803	300	2021
91 JAN-FEB	16801		1669	1799	1717	262	1991	2539	449	1025	8	2479	389	2474
92 JAN-FEB	19626		2400	2249	2461	240	1992	3394	372	-	20	2230	424	3844
1992/91 %	16,8		43,8	25,0	43,3	-8,4	0,1	33,7	-17,1	-	150,0	-10,0	9,0	55,4
<b>EINFUHREN AUS DEN USA</b>	<b>IMPORTS FROM THE USA</b>								<b>IMPORTATIONS EN PROVENANCE DES USA</b>					
J - D 1990	44859	39888	5878	3224	665	16	3174	6604	950	11013	-	6165	1797	5373
J - D 1991	46754	40554	5225	4704	1287	5	4812	8774	1185	5682	-	6369	1388	7323
1990 NOV	3417	3094	770	247	46	-	188	289	50	1080	-	267	135	345
DEC	3843	3434	364	179	-	-	262	558	100	968	-	615	147	650
1991 JAN	3032	2452	291	298	25	-	455	435	93	560	-	361	125	389
FEB	2807	2476	243	231	10	-	331	514	92	253	-	632	-	501
1991 NOV	4116	3639	399	489	94	-	278	655	100	488	-	583	199	831
DEC	4091	3731	526	443	237	-	360	860	100	536	-	546	-	483
1992 JAN	:	:	:	581	191	-	243	642	100	:	-	589	-	1013
FEB	:	:	:	131	215	-	375	901	100	:	-	293	:	937
92/91JAN %	:	:	:	95,0	664,0	-	-46,6	47,6	7,5	:	-	63,2	-	160,4
<b>EINFUHREN AUS AUSTRALIEN</b>	<b>IMPORTS FROM AUSTRALIA</b>								<b>IMPORTATIONS EN PROVENANCE D'AUSTRALIE</b>					
J - D 1990	16346	15403	1402	1127	414	-	943	3551	100	214	-	5562	-	3033
J - D 1991	19776	18818	1707	1929	569	-	958	4398	-	1231	-	4346	-	4638
1990 NOV	1781	1610	171	32	84	-	171	178	10	-	-	765	-	370
DEC	1322	1240	121	220	5	-	82	393	10	-	-	349	-	142
1991 JAN	1678	1612	139	136	46	-	66	517	-	89	-	288	-	397
FEB	1328	1328	48	413	3	-	-	162	-	1	-	490	-	211
1991 NOV	2340	2242	118	254	145	-	98	800	-	166	-	360	-	399
DEC	1610	1511	353	139	101	-	99	354	-	155	-	79	-	330
1992 JAN	:	:	:	162	49	-	259	475	-	:	-	66	-	373
FEB	:	:	:	200	29	-	44	173	-	:	-	382	-	118
92/91JAN %	:	:	:	19,1	6,5	-	292,4	-8,1	-	:	-	-77,1	-	-6,0

from 01.1991 - EUR 12 - EUR 10 : Germany after reunification

D : Germany after reunification

(1) No comparison 1991 / 1990 -because break in series for Germany

	EUR 12 (1)	EUR 10 (1)	B	DK	D (1)	GR	E	F	IRL	I	L	NL	P	UK
STEINKOEHLE AUSSENHANDEL 1000 T	HARD COAL EXTERNAL TRADE 1000 T													HOUILLE COMMERCE EXTERIEUR 1000 T
EINFUHREN AUS SUEADAPRIKA	IMPORTS FROM SOUTH AFRICA													IMPORT. EN PROVENANCE D'AFRIQUE DU SUD
J - D 1990	23965	17212	4522	-	4490	1018	4667	866	60	4371	139	1394	2086	352
J - D 1991	20469	13951	4423	-	5455	1187	4831	936	66	-	118	1190	1687	576
1990 NOV	2255	1456	481	-	319	163	648	71	5	332	12	41	151	32
DEC	2083	1528	413	-	503	53	476	-	5	321	15	147	79	71
1991 JAN	2057	1551	668	-	544	48	381	130	16	-	1	82	125	62
FEB	1412	786	97	-	304	144	487	72	-	-	7	114	139	48
1991 NOV	1999	1312	477	-	540	100	568	-	5	-	19	133	119	38
DEC	1573	1212	556	-	242	100	344	152	5	-	11	130	17	16
1992 JAN	:	:	:	-	455	100	314	73	5	:	6	168	124	86
FEB	:	:	:	-	607	100	629	96	5	:	2	51	:	38
92/91JAN %	:	:	:	-	-16,4	108,3	-17,6	-43,8	-68,8	:	500,0	104,9	-0,8	38,7
EINFUHREN AUS POLEN	IMPORTS FROM POLAND													IMPORT. EN PROVENANCE DE POLOGNE
J - D 1990	7474	7184	268	964	2230	-	250	396	520	656	-	1129	40	1021
J - D 1991	6893	6752	466	702	3443	-	61	231	470	66	-	819	80	555
1990 NOV	1019	975	15	66	333	-	4	106	20	128	-	114	40	193
DEC	607	589	84	49	157	-	18	76	50	58	-	72	-	43
1991 JAN	683	678	40	66	340	-	5	37	67	-	-	70	-	58
FEB	393	388	-	17	199	-	5	70	53	13	-	-	-	36
1991 NOV	552	552	11	66	237	-	-	3	35	-	-	176	-	24
DEC	638	605	73	25	290	-	33	20	35	-	-	60	-	102
1992 JAN	:	:	:	38	123	-	29	24	35	:	-	-	-	35
FEB	:	:	:	18	224	-	-	24	35	:	-	-	:	88
92/91JAN %	:	:	:	-42,4	-63,8	-	480,0	-35,1	-47,8	:	-	-	-	-39,7
EINFUHREN AUS DER UDSSR	IMPORTS FROM USSR													IMPORT. EN PROVENANCE D'URSS
J - D 1990	4515	4230	220	1133	280	300	285	777	-	874	21	31	-	594
J - D 1991	4813	4415	442	1457	152	265	306	877	-	233	62	27	92	900
1990 NOV	344	329	-	136	3	34	15	37	-	29	2	-	-	88
DEC	531	477	76	74	35	74	54	97	-	50	2	-	-	69
1991 JAN	390	390	34	141	17	15	-	100	-	21	-	5	-	57
FEB	237	237	6	91	7	55	-	30	-	5	-	8	-	35
1991 NOV	490	428	50	88	19	20	49	138	-	46	7	2	13	58
DEC	549	447	65	93	26	20	88	65	-	61	3	1	14	113
1992 JAN	:	:	:	146	32	20	-	123	-	:	12	5	-	86
FEB	:	:	:	130	22	20	45	127	-	:	-	-	:	88
92/91JAN %	:	:	:	3,5	88,2	33,3	-	23,0	-	:	-	-	-	50,9
EINFUHREN AUS KANADA	IMPORTS FROM CANADA													IMPORT. EN PROVENANCE DU CANADA
J - D 1990	3262	3100	308	647	45	-	-	687	-	-	-	437	162	976
J - D 1991	3808	3432	345	653	367	-	261	596	-	332	-	378	115	761
1990 NOV	382	359	48	63	3	-	-	187	-	-	-	3	23	55
DEC	258	226	48	-	1	-	-	3	-	-	-	65	32	109
1991 JAN	44	44	-	-	2	-	-	7	-	30	-	5	-	-
FEB	113	113	-	-	2	-	-	30	-	22	-	3	-	56
1991 NOV	376	305	-	71	52	-	57	7	-	-	-	63	14	112
DEC	341	244	57	72	34	-	55	10	-	-	-	15	42	56
1992 JAN	:	:	:	184	40	-	-	9	-	:	-	313	-	55
FEB	:	:	:	33	23	-	54	69	-	:	-	13	:	56
92/91JAN %	:	:	:	-	1900,0	-	-	28,6	-	:	-	6160,0	-	-
EINFUHREN AUS KOLUMBIEN	IMPORTS FROM COLOMBIA													IMPORT. EN PROVENANCE DE LA COLOMBIE
J - D 1990	8367	7575	145	1987	120	-	403	1932	642	295	-	1497	389	957
J - D 1991	11027	9888	257	2629	438	-	804	2046	720	-	-	1748	335	2050
1990 NOV	355	315	30	132	10	-	-	33	51	-	-	22	40	37
DEC	813	774	21	134	23	-	-	130	51	91	-	99	39	225
1991 JAN	1099	984	34	267	3	-	115	51	120	-	-	265	-	244
FEB	845	705	27	136	23	-	140	92	-	-	-	145	-	282
1991 NOV	1025	906	23	380	58	-	-	139	60	-	-	146	119	100
DEC	1058	1058	28	274	46	-	-	202	60	-	-	159	-	289
1992 JAN	:	:	:	110	5	-	-	57	60	:	-	219	-	489
FEB	:	:	:	458	49	-	-	176	60	:	-	15	:	259
92/91JAN %	:	:	:	-58,8	66,7	-	-	11,8	-50,0	:	-	-17,4	-	100,4

à partir de 01.1991 - EUR 12 - EUR 10 : l'Allemagne après réunification

D : Allemagne après réunification

(1) Pas de comparaison 1991 / 1990 car rupture de serie pour L'Allemagne

	EUR 12 (1)	EUR 10 (1)	B	DK	D (1)	GR	E	F	IRL	I	L	NL	P	UK
<b>STEINKOEHLE AUSSENHANDEL 1000 T</b>	<b>HARD COAL EXTERNAL TRADE 1000 T</b>													<b>HOUILLE COMMERCE EXTERIEUR 1000 T</b>
<b>EINFUHREN AUS CHINA</b>	<b>IMPORTS FROM CHINA</b>													<b>IMPORT. EN PROVENANCE DE LA CHINE</b>
J - D 1990	2754	2754	310	57	10	-	-	1796	-	364	-	148	-	69
J - D 1991	2745	2745	323	115	273	-	-	1705	2	-	2	31	-	294
1990 NOV	270	270	79	-	-	-	-	164	-	-	-	27	-	-
DEC	287	287	4	-	-	-	-	280	-	-	-	-	-	3
1991 JAN	140	140	9	-	-	-	-	126	-	-	-	2	-	3
FEB	149	149	9	-	1	-	-	132	2	-	-	2	-	3
1991 NOV	255	255	67	-	3	-	-	183	-	-	1	-	-	1
DEC	280	280	62	-	16	-	-	199	-	-	-	-	-	3
1992 JAN	:	:	:	-	33	-	-	196	-	:	-	-	-	16
FEB	:	:	:	58	9	-	-	78	-	:	-	-	-	2
92/91JAN %	:	:	:	-	-	-	-	55,6	-	:	-	-	-	433,3
<b>GESAMTAUSFUHREN</b>	<b>TOTAL EXPORTS</b>													<b>EXPORTATIONS TOTALES</b>
J - D 1990	11343	11341	668	41	5275	-	2	578	28	-	-	2447	-	2304
J - D 1991	8886	8886	671	34	3312	-	-	609	27	-	-	2426	-	1807
1990 DEC	1012	1012	62	9	552	-	-	43	2	-	-	161	-	183
1991 JAN	655	655	61	7	284	-	-	33	4	-	-	149	-	117
FEB	1011	1011	77	5	420	-	-	42	3	-	-	301	-	163
MAR	881	881	139	7	252	-	-	49	2	-	-	238	-	194
1991 DEC	673	673	2	2	182	-	-	42	2	-	-	273	-	170
1992 JAN	:	:	:	4	164	-	-	39	2	-	-	202	-	89
FEB	:	:	:	6	206	-	-	49	2	-	-	186	-	110
MAR	:	:	:	13	46	-	:	34	2	-	-	187	-	83
91 JAN-FEB	1666	1666	138	12	704	-	-	75	7	-	-	450	-	280
92 JAN-FEB	:	:	:	10	370	-	-	88	4	-	-	388	-	199
1992/91 %	:	:	:	-16,7	-47,4	-	-	17,3	-42,9	-	-	-13,8	-	-28,9
<b>INNERGEMEINSCHAFTLICHE AUSFUHREN (EUR12)</b>	<b>INTRA COMMUNITY EXPORTS (EUR12)</b>													<b>EXPORT. INTRA COMMUNAUTAIRES (EUR12)</b>
J - D 1990	9967		668	9	4906	-	2	460	28	-	-	2335	-	1559
J - D 1991	8218		606	24	3188	-	-	490	27	-	-	2363	-	1520
1990 DEC	890		62	9	490	-	-	38	2	-	-	160	-	129
1991 JAN	613		61	-	260	-	-	29	4	-	-	148	-	111
FEB	937		74	5	385	-	-	35	3	-	-	300	-	135
MAR	822		130	4	240	-	-	37	2	-	-	234	-	175
1991 DEC	612		0	2	179	-	-	38	2	-	-	273	-	118
1992 JAN	:		:	4	163	-	-	39	2	-	-	202	-	82
FEB	:		:	6	202	-	-	42	2	-	-	186	-	89
MAR	:		:	9	46	-	:	32	2	-	-	187	-	71
91 JAN-FEB	1550		135	5	645	-	-	64	7	-	-	448	-	246
92 JAN-FEB	:		:	10	365	-	-	81	4	-	-	388	-	171
1992/91 %	:		:	100,0	-43,4	-	-	26,6	-42,9	-	-	-13,4	-	-30,5
<b>AUSSERGEMEINSCHAFTLICHE AUSFUHREN(EUR12)</b>	<b>EXTRA COMMUNITY EXPORTS (EUR12)</b>													<b>EXPORT. EXTRA COMMUNAUTAIRES (EUR12)</b>
J - D 1990	1376		-	32	369	-	-	118	-	-	-	112	-	745
J - D 1991	668		65	10	124	-	-	119	-	-	-	63	-	287
1990 DEC	122		-	-	62	-	-	5	-	-	-	1	-	54
1991 JAN	42		0	7	24	-	-	4	-	-	-	1	-	6
FEB	74		3	-	35	-	-	7	-	-	-	1	-	28
MAR	59		9	3	12	-	-	12	-	-	-	4	-	19
1991 DEC	60		1	-	3	-	-	4	-	-	-	-	-	52
1992 JAN	:		:	-	1	-	-	-	-	-	-	-	-	7
FEB	:		:	-	4	-	-	7	-	-	-	-	-	21
MAR	:		:	4	-	-	-	2	-	-	-	-	-	12
91 JAN-FEB	116		3	7	59	-	-	11	-	-	-	2	-	34
92 JAN-FEB	:		:	-	5	-	-	7	-	-	-	-	-	28
1992/91 %	:		:	-	-91,5	-	-	-36,4	-	-	-	-	-	-17,6

ab 01.1991 - EUR 12 - EUR 10 : Deutschland nach Wiedervereinigung D : Deutschland nach Wiedervereinigung

(1) Keine Vergleichbarkeit 1991 / 1990 -wegen Bruchs in der Reihe BR. Deutschland

	EUR 12 (1)	EUR 10 (1)	B	DK	D (1)	GR	E	F	IRL	I	L	NL	P	UK
<b>STEINKOEHLE LIEFERUNGEN 1000 T</b>	<b>HARD COAL DELIVERIES 1000 T</b>													<b>HOUILLE LIVRAISONS 1000 T</b>
<b>GESAMTINLANDSLIEFERUNGEN</b>	<b>TOTAL INLAND DELIVERIES</b>													<b>LIVRAISONS INTERIEURES TOTALES</b>
J - D 1990	318555	283401	14894	10057	80343	1280	30163	30425	3220	20345	195	15010	4991	107632
J - D 1991	329422	293635	13861	12979	85692	2010	31419	32059	3234	18905	203	13311	4368	111381
1990 NOV	28293	25168	1684	1157	7368	95	2672	2510	325	1725	16	1205	453	9083
DEC	27882	25165	1239	1313	7104	136	2332	2892	332	1756	18	1257	385	9118
1991 JAN	28905	26060	1316	771	7951	128	2600	2799	334	1745	4	970	245	10042
FEB	26041	23315	557	654	6502	114	2576	2379	290	1645	7	1124	150	10043
1991 NOV	29296	26109	1055	1508	8019	120	2703	3288	295	1505	29	1216	484	9074
DEC	28540	25733	1763	837	8036	120	2386	3125	279	1444	15	874	421	9240
1992 JAN	:	:	:	:	7830	120	2257	3155	319	1340	17	1273	149	:
FEB	:	:	:	:	7315	120	2723	2866	303	1498	19	621	:	:
92/91JAN %	:	:	:	:	-1,5	-6,3	-13,2	12,7	-4,5	-23,2	325,0	31,2	-39,2	:
<b>LIEFERUNGEN AN OEFFENTLICHE KRAFTWERKE</b>	<b>DELIVERIES TO PUBLIC POWER STATIONS</b>													<b>LIVRAISONS AUX CENTR. ELECT. PUBLIQUES</b>
J - D 1990	196929	171369	5497	9112	44632	-	21830	8700	1960	9710	-	9713	3730	82045
J - D 1991	207277	181509	4928	12019	48273	52	22502	11215	1914	9442	-	8419	3266	85247
1990 NOV	17173	14896	536	1087	4093	-	1986	289	178	829	-	908	291	6976
DEC	17062	15068	518	1240	4023	-	1650	641	178	857	-	654	344	6957
1991 JAN	18090	15977	677	691	4470	-	1928	568	224	1000	-	642	185	7705
FEB	16584	14409	53	574	3478	9	2111	605	180	959	-	846	64	7705
1991 NOV	19102	16770	400	1428	4822	-	1949	1385	185	685	-	709	383	7156
DEC	17893	15918	758	757	4864	-	1638	1119	169	624	-	472	337	7155
1992 JAN	:	:	:	:	3756	-	1870	967	209	520	-	701	89	:
FEB	:	:	:	:	3719	-	2186	895	193	678	-	288	:	:
92/91JAN %	:	:	:	:	-16,0	-	-3,0	70,2	-6,7	-48,0	-	9,2	-51,9	:
<b>LIEFERUNGEN AN KOKEREIEN</b>	<b>DELIVERIES TO COKING PLANTS</b>													<b>LIVRAISONS AUX COKERIES</b>
J - D 1990	67930	63136	7135	-	22541	-	4418	9626	-	8614	-	4044	376	11176
J - D 1991	65731	60791	6542	-	21192	-	4671	10052	-	8157	-	3893	269	10955
1990 NOV	5994	5563	889	-	1896	-	368	808	-	732	-	220	63	1018
DEC	5814	5395	543	-	1847	-	387	929	-	732	-	518	32	826
1991 JAN	5504	5081	369	-	1944	-	423	979	-	653	-	253	-	883
FEB	4794	4473	310	-	1711	-	321	743	-	601	-	225	-	883
1991 NOV	5099	4748	475	-	1706	-	337	640	-	670	-	391	14	866
DEC	5598	5190	801	-	1721	-	366	818	-	670	-	315	42	865
1992 JAN	:	:	:	-	1770	-	309	778	-	670	-	432	-	750
FEB	:	:	:	-	1599	-	411	793	-	670	-	236	:	:
92/91JAN %	:	:	:	-	-9,0	-	-27,0	-20,5	-	2,6	-	70,8	-	-15,1
<b>LIEFERUNGEN AN INDUSTRIE INSGESAMT</b>	<b>DELIVERIES TO ALL INDUSTRIES</b>													<b>LIVRAISONS ENSEMBLE DE L'INDUSTRIE</b>
J - D 1990	34022	30119	1429	532	9477	1280	3018	6187	515	1853	195	1239	885	7412
J - D 1991	35246	31073	1578	540	11392	1958	3340	5724	360	1306	203	981	833	7031
1990 NOV	3049	2707	176	44	959	95	243	545	53	150	16	76	99	593
DEC	2676	2440	99	46	797	136	227	383	50	153	18	83	9	675
1991 JAN	3093	2827	193	45	1042	128	206	516	30	92	4	73	60	704
FEB	2425	2283	89	45	848	105	56	317	30	85	7	53	86	704
1991 NOV	3151	2715	120	45	1011	120	349	581	30	150	29	114	87	515
DEC	2880	2523	120	45	905	120	315	451	30	150	15	85	42	602
1992 JAN	:	:	:	45	978	120	10	563	30	150	17	139	60	566
FEB	:	:	:	45	905	120	74	642	30	150	19	96	:	:
92/91JAN %	:	:	:	-	-6,1	-6,3	-95,1	9,1	-	63,0	325,0	90,4	-	-19,6
<b>LIEFERUNGEN AN HAUSHALTE UND DEPUTATE</b>	<b>DELIVERIES TO HOUSEHOLDS AND MINERS</b>													<b>LIVRAISONS MENAGES ET PERSONNEL</b>
J - D 1990	11435	10724	704	413	757	-	711	1833	745	168	-	14	-	6090
J - D 1991	13956	13273	805	420	2059	-	683	1822	960	-	-	18	-	7189
1990 NOV	1080	1020	74	26	113	-	60	280	94	14	-	1	-	418
DEC	1312	1261	69	27	136	-	51	329	104	14	-	2	-	580
1991 JAN	1318	1277	76	35	161	-	41	254	80	-	-	2	-	669
FEB	1365	1279	105	35	161	-	86	230	80	-	-	-	-	668
1991 NOV	1098	1032	60	35	224	-	66	185	80	-	-	2	-	446
DEC	1519	1459	83	35	311	-	60	416	80	-	-	2	-	532
1992 JAN	:	:	:	35	184	-	64	302	80	-	-	1	-	654
FEB	:	:	:	35	174	-	51	196	80	-	-	1	-	595
92/91JAN %	:	:	:	-	14,3	-	56,1	18,9	-	-	-	-50,0	-	-2,2

from 01.1991 - EUR 12 - EUR 10 : Germany after reunification

D : Germany after reunification

(1) No comparison 1991 / 1990 -because break in series for Germany

	EUR 12 (1)	EUR 10 (1)	B	DK	D (1)	GR	E	F	IRL	I	L	NL	P	UK
<b>STEINKOHLKOKS 1000 T</b>	<b>HARD COKE 1000 T</b>													<b>COKE DE FOUR 1000 T</b>
<b>ERZUEGUNG DER KOKEREIEN</b>	<b>PRODUCTION OF COKING PLANTS</b>													<b>PRODUCTION DES COKERIES</b>
J - D 1990	50807	47344	5420	-	17580	-	3233	7197	-	6356	-	2736	230	8055
J - D 1991	46968	43571	4884	-	15716	-	3157	6991	-	5114	-	2932	240	7934
1990 DEC	4126	3837	446	-	1450	-	273	605	-	528	-	237	16	571
1991 JAN	4043	3753	430	-	1421	-	274	605	-	413	-	244	16	640
FEB	3673	3414	392	-	1282	-	246	534	-	361	-	221	13	624
MAR	4164	3874	435	-	1397	-	274	606	-	429	-	246	16	761
1991 DEC	4009	3716	405	-	1304	-	271	584	-	445	-	249	22	729
1992 JAN	3825	3541	400	-	1273	-	263	583	-	430	-	250	21	605
FEB	3679	3418	400	-	1197	-	241	570	-	430	-	235	20	586
MAR	3953	3666	400	-	1277	-	266	580	-	430	-	249	21	730
91 JAN-MAR	11880	11041	1257	-	4100	-	794	1745	-	1203	-	711	45	2025
92 JAN-MAR	11457	10625	1200	-	3747	-	770	1733	-	1290	-	734	62	1921
1992/91 %	-3,6	-3,8	-4,5	-	-8,6	-	-3,0	-0,7	-	7,2	-	3,2	37,8	-5,1
<b>BESTAENDE BEI DEN KOKEREIEN</b>	<b>STOCKS AT COKING PLANTS</b>													<b>STOCKS AUPRES DES COKERIES</b>
DEC 1990	5523	5397	126	-	4290	6	92	479	-	149	-	35	34	312
DEC 1991	5864	5711	70	-	3953	3	100	427	-	314	-	211	53	733
1990 DEC	5523	5397	126	-	4290	6	92	479	-	149	-	35	34	312
1991 JAN	6240	6100	124	-	4341	1	91	485	-	164	-	131	49	854
FEB	6035	5881	119	-	4270	2	93	467	-	174	-	121	61	728
MAR	5890	5728	112	-	4151	3	107	440	-	165	-	149	55	708
1991 DEC	5864	5711	70	-	3953	3	100	427	-	314	-	211	53	733
1992 JAN	5654	5491	70	-	3909	3	116	400	-	182	-	192	47	735
FEB	5552	5369	70	-	3843	3	137	387	-	180	-	174	46	712
MAR	5497	5315	70	-	3823	3	145	372	-	180	-	174	37	693
<b>GESAMTEINFUHREN</b>	<b>TOTAL IMPORTS</b>													<b>IMPORTATIONS TOTALES</b>
J - D 1990	4744		819	31	587	14	172	1042	28	-	1448	361	17	225
J - D 1991	5311		730	57	1090	33	137	682	-	598	1373	323	-	288
1990 DEC	362		47	3	48	-	9	77	6	-	133	32	1	6
1991 JAN	470		72	4	128	1	4	80	-	53	96	24	-	8
FEB	527		72	4	76	3	3	56	-	125	107	37	-	44
MAR	422		54	5	83	3	2	58	-	61	128	21	-	7
1991 DEC	440		57	10	113	3	18	40	-	52	119	13	-	15
1992 JAN	436		50	3	134	3	4	70	-	-	117	19	-	36
FEB	363		50	5	84	3	4	63	-	-	106	34	-	14
MAR	348		50	-	83	3	5	48	-	-	110	34	-	15
<b>LIEFERUNGEN AN STAHLINDUSTRIE</b>	<b>DELIVERIES TO IRON/STEEL INDUSTRY</b>													<b>LIVR. A L'INDUSTRIE SIDERURGIQUE</b>
J - D 1990	45058	41866	5138	-	14157	19	2982	6759	-	5887	1446	2100	210	6360
J - D 1991	42763	39275	4728	-	13701	6	3282	6196	-	4939	1344	1997	206	6364
1990 NOV	3685	3435	409	-	1174	2	243	534	-	493	121	172	7	530
DEC	3633	3390	365	-	1117	2	242	551	-	494	123	208	1	530
1991 JAN	3594	3309	416	-	1147	2	268	569	-	375	96	190	17	514
FEB	3504	3240	389	-	1125	2	247	498	-	443	106	177	17	500
1991 NOV	3365	3082	350	-	1112	-	267	474	-	417	106	150	16	473
DEC	3526	3206	376	-	1024	-	298	504	-	420	119	176	22	587
1992 JAN	:	:	:	-	1123	-	248	62	-	:	117	173	18	476
FEB	:	:	:	-	1063	-	258	55	-	:	106	175	:	474
92/91JAN %	:	:	:	-	-2,1	-	-7,5	-89,1	-	:	21,9	-8,9	5,9	-7,4
<b>JUENGERE BRAUNKOHL FOERDERUNG</b>	<b>BROWN COAL LIGNITE PRODUCTION</b>													<b>LIGNITE RECENT PRODUCTION</b>
J - D 1990	181881	165509	-	-	107589	49787	16372	573	6000	1560	-	-	-	-
J - D 1991	352976	337700	-	-	279281	50537	15276	325	6000	1557	-	-	-	-
1990 DEC	15235	13711	-	-	9574	3439	1524	68	500	130	-	-	-	-
1991 JAN	36186	34756	-	-	29873	4158	1430	84	500	141	-	-	-	-
FEB	33120	31681	-	-	27734	3226	1439	71	500	150	-	-	-	-
MAR	32239	31080	-	-	26099	4256	1159	75	500	150	-	-	-	-
1991 DEC	30007	28683	-	-	23585	4466	1324	26	500	106	-	-	-	-
1992 JAN	31060	29579	-	-	24048	4838	1481	69	500	124	-	-	-	-
FEB	28332	26917	-	-	21825	4410	1415	56	500	126	-	-	-	-
MAR	27491	26219	-	-	21094	4500	1272	-	500	125	-	-	-	-
91 JAN-MAR	101545	97517	-	-	83706	11640	4028	230	1500	441	-	-	-	-
92 JAN-MAR	86883	82715	-	-	66967	13748	4168	125	1500	375	-	-	-	-
1992/91 %	-14,4	-15,2	-	-	-20,0	18,1	3,5	-45,7	-	-15,0	-	-	-	-
<b>LIEFERUNGEN AN OEFFENTLICHE KRAFTWERKE</b>	<b>DELIVERIES TO PUBLIC POWER STATIONS</b>													<b>LIVRAISONS AUX CENTR. ELECT. PUBLIQUES</b>
J - D 1990	165696	149112	-	-	93336	50520	16584	576	3120	1560	-	-	-	-
J - D 1991	240907	228853	-	-	173839	49804	12054	600	3120	1490	-	-	-	-
1990 OCT	13808	12426	-	-	7778	4210	1382	48	260	130	-	-	-	-
NOV	13808	12426	-	-	7778	4210	1382	48	260	130	-	-	-	-
DEC	13808	12426	-	-	7778	4210	1382	48	260	130	-	-	-	-
1991 JAN	22764	21613	-	-	17156	4017	1151	50	260	130	-	-	-	-
1991 OCT	20763	19633	-	-	14682	4544	1130	50	260	97	-	-	-	-
NOV	20261	19232	-	-	14602	4220	1029	50	260	100	-	-	-	-
DEC	18959	17930	-	-	13064	4456	1029	50	260	100	-	-	-	-
1992 JAN	22161	21161	-	-	15924	4827	1000	50	260	100	-	-	-	-
92/91JAN %	-2,6	-2,1	-	-	-7,2	20,2	-13,1	-	-	-23,1	-	-	-	-

à partir de 01.1991 - EUR 12 - EUR 10 : l'Allemagne après réunification

D : Allemagne après réunification

(1) Pas de comparaison 1991 / 1990 car rupture de série pour L'Allemagne





# 2

Kohlenwasserstoffe  
Hydrocarbons  
Hydrocarbures

## I. ROHÖL UND FEEDSTOCKS

Alle Angaben lauten auf 1 000 metrische Tonnen.

- Förderung** - Die Rohölförderung umfaßt auch die Kondensate, die bei den Rohölvorkommen auftreten, die Naturbenzine sowie andere Kondensate, die bei der Gewinnung, Reinigung und Stabilisierung von Naturgas anfallen, sofern sie in den Raffinerien umgewandelt werden.
- Einfuhren** - So wie für alle Aussenhandelsposten der Energiebilanz beruht die Ermittlung der Einfuhren auf Begriffen, wie sie für den Generalhandel üblich sind. Demnach umfassen die Einfuhren von Rohöl und Feedstock (letztere sind Mineralölerzeugnisse, die zur späteren Destillation bestimmt sind) sämtliche in das Hoheitsgebiet eines jeden Landes eingeführten Mengen, einschließlich derjenigen, die (i) zur Weiterverarbeitung für ausländische Rechnung bestimmt, (ii) vorübergehend eingeführt, (iii) auf Zollausschlußlager eingeführt, (iv) auf Speziallager für ausländische Rechnung eingeführt, (v) aus nationalen überseeischen Landesteilen bzw. Hoheitsgebieten eingeführt sind. Nicht dazu gehören jedoch diejenigen Mengen, die im Transitwege - insbesondere durch Rohrfernleitungen - das nationale Hoheitsgebiet durchqueren. Die Angaben stammen meistens aus den Einfuhrmeldungen, die nicht unbedingt mit den Zollerklärungen, auf die sich die Außenhandelsstatistik stützt, übereinstimmen müssen. Die Länderaufteilung der Einfuhren erfolgt nach ihrer Herkunftsbezeichnung.
- Einsatz in den Raffinerien** - Dieser Posten umfaßt den Raffineriedurchsatz an Rohöl und Feedstocks einschließlich der für fremde Rechnung verarbeiteten Mengen. Die Zahlen sind um die aus der petrochemischen Industrie stammenden Rückläufe sowie um die Wiedereinsatzerzeugnisse aus dem Raffineriekreislauf bereinigt worden.
- Ausfuhren** - Die Ausfuhren von Rohöl und Feedstocks enthalten gemäß dem Außenhandelsbegriff alle aus dem nationalen Hoheitsgebiet eines jeden Landes ausgeführten Mengen. Sie entsprechen u.a. denjenigen Mengen, die (i) im Ausland verarbeitet oder umgewandelt werden sollen, (ii) nach Verarbeitung oder Umwandlung reexportiert, (iii) nur vorübergehend exportiert, (iv) nach nationalen überseeischen Landesteilen oder Hoheitsgebieten exportiert, (v) an nationale oder ausländische, im Ausland stationierte Streitkräfte geliefert (soweit keine Geheimhaltungsvorschriften entgegenstehen) werden. Ausgeschlossen sind jedoch diejenigen Mengen, die das nationale Hoheitsgebiet im Transit durchqueren oder der Versorgung der Hochseeschifffahrt (Bunkermengen) dienen.

## II. MINERALÖLERZEUGNISSE

Alle Angaben erfolgen in 1 000 metrischen Tonnen.

- Nettoerzeugung der Raffinerien** - Dieser Posten umfaßt die Raffinerieerzeugung aller Mineralölerzeugnisse (einschließlich der nicht-energetischen) mit Ausnahme des Raffinerieeigenverbrauchs und der Raffinerieverluste. Die Zahlen sind um die aus dem Raffineriekreislauf stammenden Wiedereinsatzerzeugnisse sowie um die Rückläufe aus der petrochemischen Industrie bereinigt worden. Für eine detaillierte Aufzählung der Erzeugnisse wird auf den Anhang zum Bulletin 3/1976 "Energiestatistik" verwiesen.
- Ein- und Ausfuhren Bunker** - Es gelten hierfür die Begriffsbestimmungen, die für die Einfuhren und Ausfuhren im vorherigen Kapitel I, Rohöl und Feedstocks aufgeführt worden sind.
- Inlands-Lieferungen** - Betrifft ausschließlich die an die Hochseeschifffahrt aller Flaggen gelieferten Bunkermengen, und zwar einschließlich der aus Beständen der Zollausschluß- und Sonderlager entnommenen Mengen. Ausgenommen sind dagegen die Liefermengen für den Bedarf des internationalen Flugverkehrs.
- Inlands-Lieferungen** - Dieser Posten erfaßt alle in den Ländern für energetische Zwecke ausgelieferten Mengen. Dazu gehören die Umwandlungsmengen (Kraftwerke) sowie der Endverbrauch (Haushalte, Industrie, Verkehr). Der Eigenbedarf der Energieerzeuger fällt nicht hierunter. Der Verbrauch der petrochemischen Industrie wird als Nettozahl verbucht, d.h. ohne Rückläufe aus der petrochemischen Industrie. Für Frankreich enthalten die Zahlen nicht den Militärverbrauch.

## III. NATURGAS

Die Angaben erfolgen in Terajoule (TJ) auf Basis des oberen Heizwertes (HO). Die monatlichen Angaben für das Vereinigte Königreich beziehen sich auf die Zeiträume von 4 oder 5 Wochen (4 Wochen bei den beiden ersten Monaten eines jeden Quartals, 5 Wochen beim letzten Quartalsmonat).

- Erzeugung** - Es handelt sich hier um gereinigtes Naturgas nach Aussonderung der im Gas enthaltenen unbrauchbaren Stoffe. Ausgeschlossen sind solche Mengen, die durch Abblasen, Fackeln und Produktionsversuche eliminiert werden; ferner die in den Lagerstätten eingepressten Mengen. Der Eigenverbrauch der Erzeuger ist eingeschlossen. Die Erzeugung von Synthesegas ist nicht enthalten.
- Ein- und Ausfuhren Bruttoinlandsverbrauch an Naturgas** - Mengen, die das nationale Hoheitsgebiet auf dem Transitwege durchqueren, insbesondere in Rohrfernleitungen, sind ausgeschlossen.
- Ein- und Ausfuhren Bruttoinlandsverbrauch an Naturgas** - Dieser Posten errechnet sich nach der Formel:  $\text{Naturgasproduktion} + \text{Einfuhren aus den Niederlanden} + \text{sonstige nicht veröffentlichte Einfuhren aus der Gemeinschaft} + \text{Einfuhren aus Drittländern} - \text{Ausfuhren an die Gemeinschaft} - \text{Ausfuhren an Drittländer (unveröffentlicht)} + \text{Bestandsveränderungen (unveröffentlicht)} = \text{Bruttoinlandsverbrauch an Naturgas}$ .

## I. CRUDE OIL AND FEEDSTOCKS

All data are expressed in 1000 metric tonnes

- Production** - Production of crude oil includes condensates "associated" with crude oil deposits, natural gasolines, and other condensates obtained on production, purification and stabilization of natural gas only when these materials undergo transformation in refineries.
- Imports** - As for all trade aggregates relative to the energy balance sheets, the definition of imports is based on a general trade concept. Hence imports of crude oil include all quantities of crude and feedstocks (i.e. semi refined petroleum products for further distillation; therefore for F.R. Germany imported finished petroleum products which are later retreated in refineries are excluded) imported into the national territory and therefore includes those quantities: (i) destined for treatment on behalf of other countries; (ii) only imported on a temporary basis; (iii) imported and deposited in uncleared bonded warehouses; (iv) imported and placed in special warehouses on behalf of foreign countries; (v) imported from regions and/or from territories overseas under national sovereignty. However, those quantities passing through the national territory in transit, mainly via oil-pipelines, are excluded. The data is generally based on direct declarations submitted by importers and may differ from data supplied by the customs services and published in the foreign trade statistics. The breakdown of imports by country is given by the country of origin of the product.
- Transformation input** - This aggregate covers the total quantities of crude oil, feedstocks and petroleum products treated or retreated in refineries including those quantities destined for treatment on behalf of other countries. The data is net of backflows of petroleum products from petrochemical installations for re-distillation and also net of petroleum products recycled within refineries.
- Exports** - Exports of crude oil and feedstocks similarly follow a general trade definition and cover all quantities exported from the national territory and therefore include those quantities: (i) destined to undergo treatment of transformation abroad, (ii) re-exported after treatment or transformation, (iii) exported on a temporary basis, (iv) exported to regions or territories overseas under national sovereignty, (v) supplied to national or foreign troops stationed abroad (in so far as secrecy permits). Quantities passing through the national territory in transit or which serve to supply bunkers of sea going ships, are not included.

## II. PETROLEUM PRODUCTS

All data are expressed in 1 000 metric tonnes.

- Net production** - This aggregate covers the refinery production of all petroleum products (including products for non-energy use), net of refinery own consumption and losses. The data is also net of recycled products within refineries and backflows from the petrochemical industry. For the definitions of petroleum products see "Energy statistics" supplement - Bulletin 3/1976.
- Imports and Exports** - These are defined in the same way as for the imports and exports of "crude oil and feedstocks" listed above. For F.R. Germany imports of petroleum products include quantities intended for retreatment in refineries.
- Bunkers** - This represents the deliveries to bunkers of sea-going vessels of all flags, including those quantities deposited in uncleared bonded warehouses and in special warehouses. However, deliveries for the needs of international air traffic are excluded (these are included in inland deliveries).
- Inland deliveries** - These are the total quantities of petroleum products delivered in the national territory for both energy and non-energy use. Included, therefore, are deliveries of all products for transformation to other forms of energy (e.g. to electrical power stations) and for final consumption (deliveries to households, industry or for transport). The energy producer's own consumption is not included. Deliveries to the petrochemical industry are accounted for on a net basis (i.e. net of backflows from the petrochemical industry). For France, deliveries for military consumption are not included.

## III. NATURAL GAS

All data are expressed in Terajoules (TJ) on the basis of gross calorific value (GCV). The United Kingdom monthly data refers to periods of 4 or 5 weeks (4 weeks for the first two months of each quarter, 5 for the last month).

- Production** - Covers only purified natural gas after removal of inert matter contained in the gas. The amounts indicated are those after deduction of quantities used for blow-offs, flaring, production tests and the amounts reinjected into the strata. The producer's own consumption is included. The production of substitute natural gas is not included.
- Imports/ Exports** - Quantities passing through the national territory in transit are excluded (mainly through gas pipelines).
- Gross Inland** - This series is calculated as follows : Consumption Production of natural gas + imports from the Netherlands + other imports from the Community (not shown) + imports from third party countries - exports to the Community and exports to third party countries (not shown) + stock change (not shown).

## I. PETROLE BRUT ET FEEDSTOCKS

Toutes les données sont exprimées en 1000 tonnes métriques.

- Production** - La production de pétrole brut comprend les condensats "associés" dans les gisements de pétrole brut, les essences naturelles et d'autres condensats obtenus lors de la production, de l'épuration et de la stabilisation du gaz naturel, seulement dans les cas où ces produits subissent une transformation dans les raffineries.
- Importations** - Comme pour tous les agrégats du commerce extérieur relatifs au bilan d'énergie, la définition des importations repose sur le concept de commerce général. Ainsi, les importations de pétrole brut et de feedstocks (produits pétroliers semi-raffinés destinés à une distillation ultérieure dont sont exclues les importations de produits pétroliers destinés à un retraitement en R.F. d'Allemagne), englobent toutes les quantités importées dans le territoire national, y compris les quantités : (i) destinées au traitement à façon pour compte étranger, (ii) importées à titre temporaire, (iii) importées et mises en entrepôts hors douane, (iv) importées et mises en entrepôts spéciaux pour compte étranger, (v) importées en provenance de régions ou de territoires d'outre-mer sous la souveraineté nationale. Ne sont cependant pas comprises les quantités qui traversent le territoire national en transit, notamment par oléoducs. Les données sont, en général, fondées sur les déclarations des importateurs et peuvent de ce fait différer des données douanières, publiées dans les statistiques du commerce extérieur. La ventilation des importations par pays suit la notion d'origine des produits.
- Entrées en transformation** - Cet agrégat englobe toutes les quantités de pétrole brut, de feedstocks et de produits pétroliers à retraiter, entrées en traitement dans les raffineries (y compris le traitement à façon pour le compte étranger). Les chiffres sont nets des restitutions de produits pétroliers en provenance de l'industrie pétrochimique, ainsi que des produits pétroliers recyclés à l'intérieur des raffineries.
- Exportations** - Les exportations de pétrole brut et de feedstocks suivent la notion de commerce général et couvrent donc toutes les quantités exportées à partir du territoire national. Elles comprennent entre autres les quantités : (i) destinées à subir un traitement ou une transformation à l'étranger, (ii) réexportées après traitement ou transformation; (iii) exportées à titre temporaire; (iv) exportées à destination de régions ou de territoires d'outre-mer sous la souveraineté nationale; (v) fournies aux troupes nationales ou étrangères stationnées à l'étranger (dans la mesure où des dispositions concernant le secret ne s'y opposent pas). Ne sont cependant pas comprises les quantités qui traversent le territoire national en transit ou qui sont destinées au soutage des navires de haute mer.

## II. PRODUITS PETROLIERS

Toutes les données sont exprimées en 1 000 tonnes métriques.

- Production nette** - Cet agrégat représente la production en raffineries de tous les produits pétroliers (y compris les produits à usage non énergétique), à l'exclusion de la consommation propre de raffineries et des pertes de raffinage. Les chiffres sont nets des produits recyclés à l'intérieur de l'industrie pétrochimique. Pour la définition des produits pétroliers, voir le document ad hoc paru en supplément au bulletin 3/1976 "Statistiques de l'énergie".
- Importations et Exportations** - Définies par analogie aux importations/exportations de pétrole brut et de feedstocks ci-dessus. Les importations totales de produits pétroliers en R.F. d'Allemagne comprennent les quantités à retraiter en raffinerie.
- Soutes** - Concerne l'approvisionnement des navires de haute mer, quel que soit leur pavillon, y compris les quantités prélevées dans les entrepôts hors douane et dans les entrepôts spéciaux. Sont exclues les fournitures pour les besoins du trafic aérien international (sont incluses dans les livraisons intérieures).
- Livraisons** - Cet agrégat correspond au total des quantités livrées dans le pays pour l'ensemble des usages énergétiques et non-énergétiques. Cette rubrique englobe les livraisons pour transformations (aux centrales électriques) et pour consommation "finale" (livraisons au foyers domestiques, aux industries ou pour le transport). La consommation propre des producteurs d'énergie n'est pas comprise. Les livraisons à l'industrie pétrochimique sont comptabilisées sur une base nette (c.à.d. nette des produits restitués par l'industrie pétrochimique). Pour la France, les chiffres ne comprennent pas la consommation militaire.

## III. GAZ NATUREL

Les données sont exprimées en Terajoules (TJ) - sur la base du pouvoir calorifique supérieur (PCS). Les données mensuelles du Royaume-Uni concernent des périodes de 4 ou 5 semaines (4 semaines pour les deux premiers mois de chaque trimestre et 5 pour le dernier mois).

- Production** - Ne concerne que le gaz naturel épuré après élimination des matières inertes contenues dans le gaz. Les chiffres indiqués sont ceux relevés après déduction des quantités utilisées pour les lâchers, les brûlés à la torche, les essais de production et des quantités réinjectées dans le gisement. La consommation propre des producteurs est incluse. La production de gaz naturel de substitution n'est pas incluse.
- Importations/ Exportations** - Les quantités qui traversent le territoire national en transit (par exemple par gazoduc) sont exclues.
- Consommation intérieure brute** - Cet agrégat est calculé à partir de la formule suivante : production de gaz naturel + importations en Pays-Bas + autres importations en provenance de la Communauté (non-publié) + importations en provenance des pays tiers - exportations vers la Communauté et exportations vers pays tiers (non-publié) + variations des

**Mineralölerzeugnisse**  
Inlandlieferungen

**Petroleum products**  
Inland deliveries  
Eur 12

**Produits pétroliers**  
Livraisons intérieures

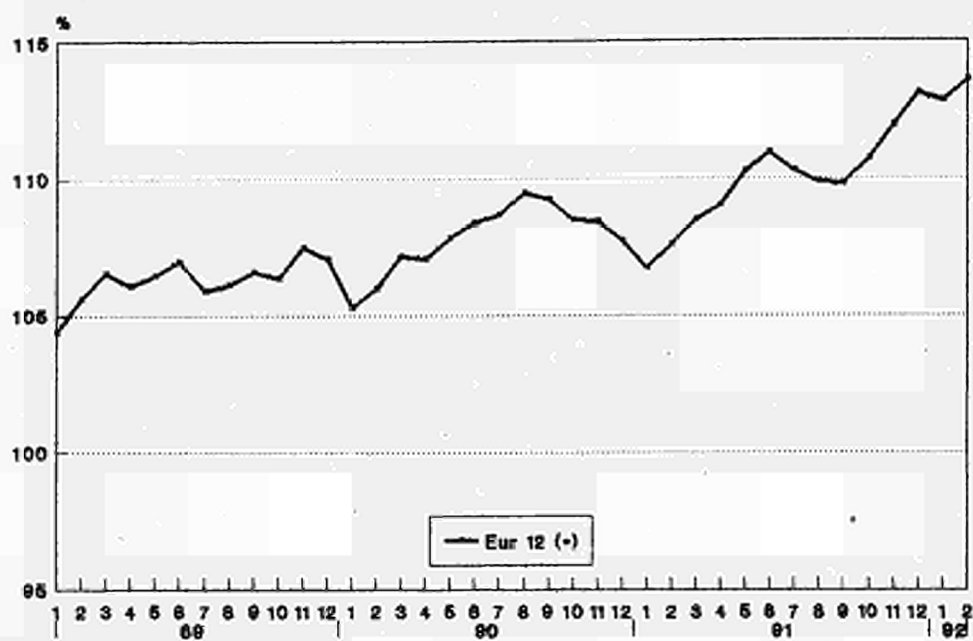

(\*) 12 month moving total - 1985=100

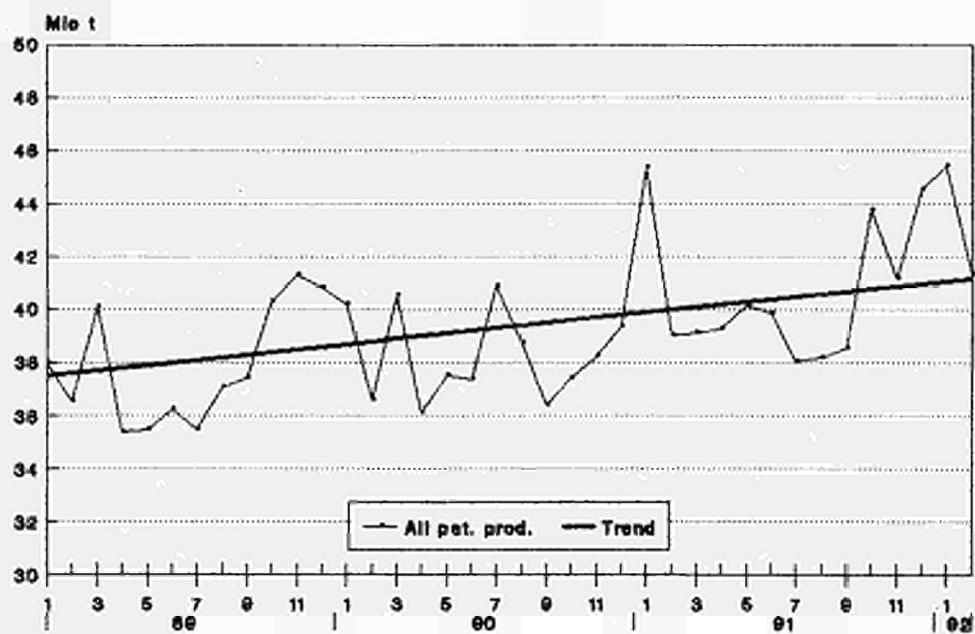

Source: Eurostat

## Motor spirit: Inland deliveries Eur 12

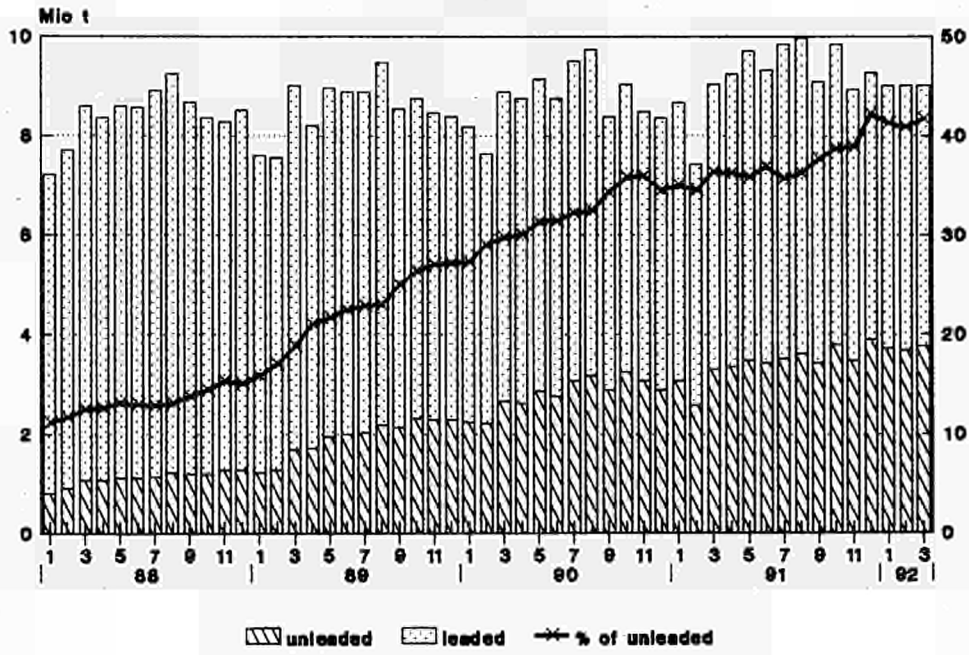

## Unleaded motor spirit Inland deliveries Eur 12

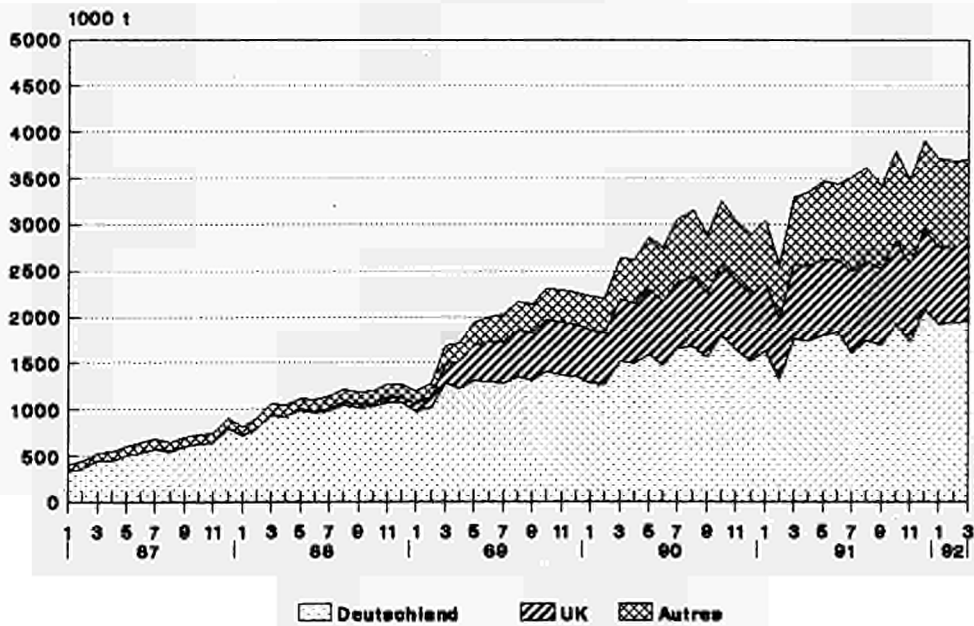

	EUR 12 (1)	EUR 10 (1)	B	DK	D (1)	GR	E	F	IRL	I	L	NL	P	UK		
ROHOEL UND FEEDSTOCKS			CRUDE OIL AND FEEDSTOCKS											PETROLE BRUT ET SEMI RAFFINE		
1000 T			1000 T											1000 T		
FOERDERUNG			PRODUCTION											PRODUCTION		
J - D 1990	112562	111767	-	5995	3595	825	795	3023	-	4753	-	3976	-	89600		
J - D 1991	111245	110178	-	7092	3404	843	1067	2950	-	4353	-	3730	-	87806		
1990 DEC	8963	8898	-	560	266	74	65	252	-	371	-	325	-	7050		
1991 JAN	9021	8959	-	565	261	78	62	248	-	470	-	333	-	7004		
FEB	9100	9039	-	513	269	68	61	219	-	278	-	297	-	7395		
MAR	9969	9885	-	567	323	76	84	248	-	374	-	328	-	7969		
1991 DEC	10196	10097	-	657	254	62	99	250	-	460	-	308	-	8106		
1992 JAN	10208	10112	-	673	276	68	96	252	-	448	-	302	-	8093		
FEB	9456	9366	-	639	194	58	90	232	-	409	-	277	-	7557		
MAR	:	:	-	665	:	62	96	252	-	379	-	:	-	7285		
91 JAN-FEB	18121	17998	-	1078	530	146	123	467	-	748	-	630	-	14399		
92 JAN-FEB	19664	19478	-	1312	470	126	186	484	-	857	-	579	-	15650		
1992/91 %	8,5	8,2	-	21,7	-11,3	-13,7	51,2	3,6	-	14,6	-	-8,1	-	8,7		
GESAMTEINFUEHREN			TOTAL IMPORTS											IMPORTATIONS TOTALES		
ROHOEL UND FEEDSTOCKS			CRUDE OIL AND FEEDSTOCKS											PETROLE BRUT ET SEMI RAFFINE		
J - D 1990	451463	386576	28999	4673	71882	15775	53686	75947	1925	85646	-	49015	11201	52714		
J - D 1991	479864	416318	32960	5527	89121	14109	53236	77652	1730	84848	-	52820	10310	57551		
1990 DEC	39108	32883	2541	435	6401	1174	5419	6574	197	7736	-	3664	806	4161		
1991 JAN	42607	36725	2791	581	7887	1171	4602	6884	129	7325	-	4909	1280	5048		
FEB	36858	31610	2648	583	6488	889	4607	6057	192	6406	-	4562	641	3785		
MAR	38894	33955	2715	425	7732	1285	4058	6684	130	7055	-	3814	881	4115		
1991 DEC	40213	34255	2646	481	7484	956	4905	6756	131	6988	-	3834	1053	4979		
1992 JAN	42757	37139	2518	558	8379	1347	4618	6738	260	7475	-	5421	(1000)	4443		
FEB	38550	33082	2748	366	7745	1385	4618	6007	66	6653	-	4327	(850)	3785		
MAR	:	:	:	639	:	1628	4624	:	:	6791	-	:	:	5261		
91 JAN-FEB	79465	68335	5439	1164	14375	2060	9209	12941	321	13731	-	9471	1921	8833		
92 JAN-FEB	81307	70221	5266	924	16124	2732	9236	12745	326	14128	-	9748	1850	8228		
1992/91 %	2,3	2,8	-3,2	-20,6	12,2	32,6	0,3	-1,5	1,6	2,9	-	2,9	-3,7	-6,8		
ROHOEL			CRUDE OIL											PETROLE BRUT		
J - D 1990	413171	351821	25090	4017	71882	14482	50741	69932	1919	73740	-	49015	10609	41744		
J - D 1991	443774	382551	29129	5121	89121	12364	51533	73151	1725	73192	-	52820	9690	45928		
1990 DEC	35749	29767	2309	383	6401	971	5219	6110	195	6624	-	3664	763	3110		
1991 JAN	40182	34478	2566	511	7887	959	4496	6633	129	6651	-	4909	1208	4233		
FEB	34889	29754	2443	544	6488	743	4540	5778	192	5682	-	4562	595	3322		
MAR	36563	31812	2451	369	7732	1087	3892	6514	130	6296	-	3814	859	3419		
1991 DEC	38070	32208	2351	453	7484	910	4856	6353	131	6486	-	3834	1006	4206		
1992 JAN	40365	34835	2324	546	8379	1258	4580	6461	259	6701	-	5421	(950)	3486		
FEB	36126	30790	2555	348	7745	1146	4536	5676	66	5974	-	4327	(800)	2953		
MAR	:	:	:	603	:	1528	4557	:	:	6078	-	:	:	4377		
FEEDSTOCKS			FEEDSTOCKS											PETROLE SEMI RAFFINE		
J - D 1990	38292	34755	3909	656	-	1293	2945	6015	6	11906	-	-	592	10970		
J - D 1991	36090	33767	3831	406	-	1745	1703	4501	5	11656	-	-	620	11623		
1990 DEC	3359	3116	232	52	-	203	200	464	2	1112	-	-	43	1051		
1991 JAN	2425	2247	225	70	-	212	106	251	-	674	-	-	72	815		
FEB	1969	1856	205	39	-	146	67	279	-	724	-	-	46	463		
MAR	2331	2143	264	56	-	198	166	170	-	759	-	-	22	696		
1991 DEC	2143	2047	295	28	-	46	49	403	-	502	-	-	47	773		
1992 JAN	2392	2304	194	12	-	89	38	277	1	774	-	-	(50)	957		
FEB	2424	2292	193	18	-	239	82	331	-	679	-	-	(50)	832		
MAR	:	:	:	36	-	100	67	:	:	713	-	-	:	884		
ROHOEL UND FEEDSTOCKS			CRUDE OIL AND FEEDSTOCKS											PETROLE BRUT ET SEMI RAFFINE		
INNERGEMEINSCHAFTLICHE EINFUEHREN (EUR12)			INTRA COMMUNITY IMPORTS (EUR12)											IMPORT. INTRA COMMUNAUTAIRES (EUR12)		
J - D 1990	39382		3145	1000	15120	-	2112	6707	1493	763	-	4366	510	4166		
J - D 1991	42342		3534	1395	14563	321	2084	6481	912	1071	-	5999	476	5506		
1990 DEC	3222		268	114	1174	-	92	601	68	41	-	422	69	373		
1991 JAN	3997		241	188	1466	16	42	666	65	124	-	656	69	464		
FEB	3589		144	67	1152	-	215	585	63	130	-	642	137	454		
MAR	4238		329	69	1426	-	302	947	64	150	-	529	-	422		
1991 DEC	3708		360	138	1422	125	113	451	-	7	-	678	-	414		
1992 JAN	:		:	257	1476	3	8	558	-	257	-	567	:	730		
FEB	:		:	69	1544	3	292	595	-	228	-	410	:	648		
MAR	:		:	69	:	-	:	:	:	107	-	:	:	641		
EINFUEHREN AUS VEREINIGTEM KOENIGREICH			IMPORTS FROM UNITED KINGDOM											IMPORT. EN PROVENANCE DU ROYAUME-UNI		
J - D 1990	30359	28882	1718	972	14874	-	967	4844	1489	643	-	4342	510	-		
J - D 1991	31449	29345	1602	1395	13966	263	1628	4619	907	664	-	5929	476	-		
1990 DEC	2371	2231	137	114	1144	-	71	374	66	-	-	396	69	-		
1991 JAN	3222	3153	114	188	1432	-	-	597	65	101	-	656	69	-		
FEB	2718	2397	20	67	1117	-	184	402	63	86	-	642	137	-		
MAR	3432	3195	155	69	1386	-	237	859	64	133	-	529	-	-		
1991 DEC	2826	2720	191	138	1384	125	106	204	-	-	-	678	-	-		
1992 JAN	:	:	:	257	1380	-	-	429	-	201	-	567	:	-		
FEB	:	:	:	69	1544	-	205	306	-	30	-	410	:	-		
MAR	:	:	:	69	:	-	-	:	:	-	-	:	:	-		

ab 01.1991 - EUR 12 - EUR 10 : Deutschland nach Wiedervereinigung D : Deutschland nach Wiedervereinigung

(1) Keine Vergleichbarkeit 1991 / 1990 -wegen Bruchs in der Reihe BR.Deutschland

	EUR 12	EUR 10	B	DK	D	GR	E	F	IRL	I	L	NL	P	UK
	(1)	(1)			(1)									
<b>ROHOEL UND FEEDSTOCKS</b>	<b>CRUDE OIL AND FEEDSTOCKS</b>							<b>PETROLE BRUT ET SEMI RAFFINE</b>						
<b>EINFUHREN</b>	<b>IMPORTS</b>							<b>IMPORTATIONS</b>						
<b>1000 T</b>	<b>1000 T</b>							<b>1000 T</b>						
<b>AUSSERGEMEINSCHAFTLICHE EINFUHREN(EUR12)</b>	<b>EXTRA COMMUNITY IMPORTS (EUR12)</b>							<b>IMPORT. EXTRA COMMUNAUTAIRES (EUR12)</b>						
J - D 1990	411602	25852	3672	56863	15734	51200	69258	432	84886	-	44493	10682	48530	
J - D 1991	434833	29775	4128	74554	13783	50944	70623	491	83777	-	46816	9793	50149	
1990 DEC	35848	2274	322	5227	1133	5327	5973	129	7695	-	3243	737	3788	
1991 JAN	38611	2549	394	6421	1155	4560	6218	64	7201	-	4254	1211	4584	
FEB	33268	2504	516	5335	889	4392	5472	129	6276	-	3921	504	3330	
MAR	34651	2386	356	6303	1285	3756	5736	66	6905	-	3285	881	3692	
1991 DEC	35399	2286	343	6062	833	4792	6310	-	6981	-	3154	1053	3585	
1992 JAN	:	:	301	6901	1344	4610	6180	259	7218	-	4856	:	3712	
FEB	:	:	297	6201	1382	4326	5412	66	6425	-	3916	:	3136	
MAR	:	:	570	:	1628	4624	:	:	6684	-	:	:	4652	
91 JAN-FEB	71879	5053	910	11756	2044	8952	11690	193	13477	-	8175	1715	7914	
92 JAN-FEB	:	:	598	13102	2726	8936	11592	325	13643	-	8772	:	6848	
1992/91 %	:	:	-34,3	11,4	33,4	-0,2	-0,8	68,4	1,2	-	7,3	:	-13,5	
<b>EINFUHREN AUS WESTL. HEMISPHAERE</b>	<b>IMPORTS FROM THE WESTERN HEMISPHERE</b>							<b>IMPORT. EN PROV. HEMISPHERE OCCIDENTAL</b>						
J - D 1990	25522	13106	1012	-	5025	-	11885	2947	-	492	-	956	531	2674
J - D 1991	28449	14370	2124	-	6172	-	13040	2299	-	546	-	694	1039	2535
1990 DEC	3180	1529	49	-	561	-	1651	287	-	188	-	146	-	298
1991 JAN	2143	836	122	-	436	-	1176	28	-	188	-	62	131	-
FEB	2739	1270	135	-	318	-	1469	252	-	167	-	32	-	366
MAR	2204	1440	106	-	400	-	641	436	-	89	-	157	123	252
1991 DEC	1929	678	50	-	287	-	1117	29	-	50	-	42	134	220
1992 JAN	:	:	:	-	561	-	1350	354	-	-	-	47	:	68
FEB	:	:	:	-	567	-	1278	113	-	-	-	191	:	199
MAR	:	:	:	-	:	-	1161	:	-	74	-	:	:	342
<b>EINFUHREN AUS AFRIKA</b>	<b>IMPORTS FROM AFRICA</b>							<b>IMPORTATIONS EN PROVENANCE D'AFRIQUE</b>						
J - D 1990	131925	107022	2663	-	23009	3675	19160	21208	-	41027	-	9153	5743	6287
J - D 1991	143364	116237	3227	-	27058	4019	22354	22165	-	41523	-	12210	4773	6035
1990 DEC	12173	9625	275	-	2444	222	2112	1827	-	3765	-	547	436	545
1991 JAN	12966	10532	363	-	2369	466	1802	2013	-	3271	-	1233	632	817
FEB	11391	9329	303	-	2251	307	1727	2220	-	2720	-	1151	335	377
MAR	12204	9558	215	-	2227	349	2257	1727	-	3703	-	1024	389	313
1991 DEC	12613	9618	199	-	2203	328	2463	1513	-	4131	-	615	532	629
1992 JAN	:	:	:	-	2501	295	2388	1968	-	3428	-	1182	:	320
FEB	:	:	:	-	2434	235	2125	2269	-	3334	-	629	:	659
MAR	:	:	:	-	:	263	2475	:	-	3306	-	:	:	579
<b>EINFUHREN AUS DEM NAHEN U. MITTL. OSTEN</b>	<b>IMPORTS FROM THE NEAR AND MIDDLE EAST</b>							<b>IMPORT. EN PROV. PROCHE ET MOYEN ORIENT</b>						
J - D 1990	161585	144178	12462	1638	16646	10487	13801	32170	-	29815	-	27653	3606	13307
J - D 1991	164154	147253	13861	311	17977	8040	13540	37140	-	29891	-	28834	3361	11199
1990 DEC	12542	11035	1002	115	875	828	1249	2982	-	2830	-	1967	258	436
1991 JAN	14654	12811	1155	103	1195	607	1467	3656	-	2772	-	2337	376	986
FEB	11619	10383	1209	112	980	498	1113	2251	-	2502	-	2098	123	733
MAR	12403	11292	1197	96	1562	794	764	2935	-	2127	-	1649	347	932
1991 DEC	12273	10836	1195	-	1659	377	1097	3206	-	2275	-	1998	340	126
1992 JAN	:	:	:	-	1166	990	848	2690	-	2949	-	3179	:	888
FEB	:	:	:	-	1289	1018	795	2510	-	2712	-	2513	:	772
MAR	:	:	:	-	:	1305	891	:	-	2605	-	:	:	1131
<b>EINFUHREN AUS OSTEUROPA</b>	<b>IMPORTS FROM EASTERN EUROPE</b>							<b>IMPORT. EN PROVENANCE D'EUROPE ORIENTALE</b>						
J - D 1990	45566	39310	4737	602	5347	1339	6256	6447	36	12955	-	2490	-	5357
J - D 1991	42096	40383	3394	630	14427	1460	1713	3012	35	11093	-	1224	-	5108
1990 DEC	2735	2423	214	50	289	49	312	494	-	850	-	106	-	371
1991 JAN	4209	4101	371	68	1696	78	108	161	-	944	-	283	-	500
FEB	2969	2894	335	39	1166	84	75	223	-	848	-	80	-	119
MAR	3156	3068	171	56	1323	142	88	46	-	936	-	72	-	322
1991 DEC	3174	3059	168	54	1099	128	115	537	-	525	-	138	-	410
1992 JAN	:	:	:	43	1247	59	-	397	-	657	-	22	-	188
FEB	:	:	:	40	892	129	55	182	-	379	-	-	-	4
MAR	:	:	:	58	:	60	91	:	-	510	-	:	-	230
<b>EINFUHREN AUS ANDEREN DRITTEN LAENDERN</b>	<b>IMPORTS FROM OTHER THIRD-PARTY COUNTRIES</b>							<b>IMPORT. EN PROV. D'AUTRES PAYS TIERS</b>						
J - D 1990	47004	46104	4978	1432	6836	233	98	6486	396	597	-	4241	802	20905
J - D 1991	56770	55853	7169	3187	8920	264	297	6007	456	724	-	3854	620	25272
1990 DEC	5218	5172	734	157	1058	34	3	383	129	62	-	477	43	2138
1991 JAN	4639	4560	538	223	725	4	7	360	64	26	-	339	72	2281
FEB	4550	4496	522	365	620	-	8	526	129	39	-	560	46	1735
MAR	4684	4656	697	204	791	-	6	592	66	50	-	383	22	1873
1991 DEC	5410	5363	674	289	814	-	-	1025	-	-	-	361	47	2200
1992 JAN	:	:	:	258	1426	-	24	771	259	184	-	426	:	2248
FEB	:	:	:	257	1019	-	73	338	66	-	-	583	:	1502
MAR	:	:	:	512	:	-	6	:	:	189	-	:	:	2370
<b>EINFUHREN AUS MEXIKO</b>	<b>IMPORTS FROM MEXICO</b>							<b>IMPORTATIONS EN PROVENANCE DU MEXIQUE</b>						
J - D 1990	17084	4818	373	-	415	-	11735	2494	-	188	-	426	531	922
J - D 1991	18118	4295	408	-	611	-	12784	1851	-	309	-	165	1039	951
1990 DEC	1969	486	37	-	4	-	1483	257	-	188	-	-	-	-
1991 JAN	1486	236	22	-	-	-	1119	-	-	188	-	26	131	-
FEB	2052	583	24	-	16	-	1469	252	-	121	-	31	-	139
MAR	1262	524	13	-	50	-	615	376	-	-	-	5	123	80
1991 DEC	1541	290	45	-	49	-	1117	-	-	-	-	42	134	154
1992 JAN	:	:	:	-	7	-	1297	255	-	-	-	-	-	-
FEB	:	:	:	-	63	-	1177	30	-	-	-	-6	-	130
MAR	:	:	:	-	:	-	951	:	-	-	-	:	:	80

from 01.1991 - EUR 12 - EUR 10 : Germany after reunification

D : Germany after reunification

(1) No comparison 1991 / 1990 -because break in series for Germany

	EUR 12 (1)	EUR 10 (1)	B	DK	D (1)	GR	E	F	IRL	I	L	NL	P	UK				
<b>ROHOEL UND FEEDSTOCKS</b>	<b>CRUDE OIL AND FEEDSTOCKS</b>														<b>PETROLE BRUT ET SEMI RAFFINE</b>			
<b>EINFUHREN</b>	<b>IMPORTS</b>														<b>IMPORTATIONS</b>			
<b>1000 T</b>	<b>1000 T</b>														<b>1000 T</b>			
<b>EINFUHREN AUS VENEZUELA</b>	<b>IMPORTS FROM VENEZUELA</b>														<b>IMPORTATIONS EN PROVENANCE DU VENEZUELA</b>			
J - D 1990	8039	7866	636	-	4579	-	173	453	-	304	-	384	-	1510				
J - D 1991	9227	9029	863	-	5561	-	198	448	-	229	-	529	-	1399				
1990 DEC	982	897	12	-	557	-	85	30	-	-	-	-	-	298				
1991 JAN	631	600	100	-	436	-	31	28	-	-	-	36	-	-				
FEB	687	687	111	-	302	-	-	-	-	46	-	1	-	227				
MAR	864	864	93	-	350	-	-	60	-	89	-	152	-	120				
1991 DEC	375	375	-	-	238	-	-	29	-	42	-	-	-	66				
1992 JAN	:	:	:	-	554	-	53	99	-	-	-	47	-	68				
FEB	:	:	:	-	504	-	-	83	-	-	-	60	-	69				
MAR	:	:	:	-	:	-	51	:	-	74	-	:	-	262				
<b>EINFUHREN AUS ALGERIEN</b>	<b>IMPORTS FROM ALGERIA</b>														<b>IMPORTATIONS EN PROVENANCE D'ALGERIE</b>			
J - D 1990	20251	17326	293	-	3494	460	1788	3071	-	4720	-	3679	1137	1609				
J - D 1991	20097	17387	442	-	4595	86	1713	2999	-	4102	-	3570	997	1593				
1990 DEC	1494	1289	15	-	346	-	26	260	-	434	-	155	179	79				
1991 JAN	1542	1457	-	-	439	-	85	158	-	524	-	251	-	85				
FEB	1554	1268	20	-	349	-	152	237	-	237	-	348	134	77				
MAR	1325	1220	37	-	232	-	105	237	-	305	-	305	-	104				
1991 DEC	1456	1273	2	-	315	-	128	160	-	451	-	238	55	107				
1992 JAN	:	:	:	-	462	2	26	-	-	441	-	177	:	39				
FEB	:	:	:	-	397	-	52	217	-	259	-	133	:	26				
MAR	:	:	:	-	:	-	175	:	-	334	-	:	:	-				
<b>EINFUHREN AUS LIBYEN</b>	<b>* IMPORTS FROM LIBYA</b>														<b>IMPORTATIONS EN PROVENANCE DE LIBYE</b>			
J - D 1990	51604	45076	1417	-	11493	2521	5591	2972	-	24632	-	321	937	1720				
J - D 1991	55196	49480	1847	-	12266	2909	5481	4102	-	26219	-	529	235	1608				
1990 DEC	4633	4276	81	-	916	222	357	268	-	2536	-	-	-	253				
1991 JAN	3807	3464	153	-	805	340	343	178	-	1862	-	-	-	126				
FEB	4222	3664	235	-	967	307	558	436	-	1609	-	-	-	110				
MAR	4600	4025	156	-	1014	271	575	243	-	2341	-	-	-	-				
1991 DEC	4826	4527	83	-	998	181	299	511	-	2509	-	80	-	165				
1992 JAN	:	:	:	-	996	268	653	482	-	1826	-	-	:	118				
FEB	:	:	:	-	1048	96	383	209	-	2271	-	-	:	105				
MAR	:	:	:	-	:	263	440	:	-	2326	-	:	:	146				
<b>EINFUHREN AUS AEGYPTEN</b>	<b>IMPORTS FROM EGYPT</b>														<b>IMPORTATIONS EN PROVENANCE D'EGYPTE</b>			
J - D 1990	10834	9526	-	-	391	499	447	1059	-	6456	-	237	861	884				
J - D 1991	11960	9160	81	-	315	615	1773	1069	-	5960	-	604	1027	516				
1990 DEC	786	786	-	-	1	-	-	115	-	645	-	-	-	25				
1991 JAN	966	602	-	-	1	104	120	-	-	282	-	191	244	24				
FEB	443	443	-	-	1	-	-	130	-	312	-	-	-	-				
MAR	830	579	-	-	78	78	128	-	-	423	-	-	123	-				
1991 DEC	1044	662	-	-	47	78	258	57	-	456	-	1	124	23				
1992 JAN	:	:	:	-	11	25	130	242	-	584	-	209	:	-				
FEB	:	:	:	-	-	-	206	84	-	379	-	-	:	50				
MAR	:	:	:	-	:	-	334	:	-	451	-	:	:	83				
<b>EINFUHREN AUS NIGERIA</b>	<b>IMPORTS FROM NIGERIA</b>														<b>IMPORTATIONS EN PROVENANCE DU NIGERIA</b>			
J - D 1990	26648	15258	347	-	6127	-	9129	3111	-	1294	-	2508	2261	1871				
J - D 1991	33386	20318	435	-	6793	326	11149	4091	-	2780	-	4370	1919	1523				
1990 DEC	3261	1538	175	-	714	-	1466	329	-	117	-	67	257	136				
1991 JAN	4535	3115	208	-	835	-	1129	711	-	291	-	513	291	557				
FEB	3093	2120	48	-	722	-	772	458	-	324	-	378	201	190				
MAR	3255	1740	-	-	581	-	1339	280	-	246	-	502	176	131				
1991 DEC	3129	1734	18	-	645	-	1148	315	-	461	-	193	247	102				
1992 JAN	:	:	:	-	858	-	1136	575	-	279	-	441	:	163				
FEB	:	:	:	-	896	-	1031	390	-	-	-	373	:	305				
MAR	:	:	:	-	:	-	1135	:	-	133	-	:	:	187				
<b>EINFUHREN AUS GABUN</b>	<b>IMPORTS FROM GABON</b>														<b>IMPORTATIONS EN PROVENANCE DU GABON</b>			
J - D 1990	1366	1191	-	-	230	125	175	-	-	-	-	836	-	-				
J - D 1991	5069	4969	-	-	634	-	100	2633	-	301	-	1401	-	-				
1990 DEC	35	35	-	-	1	-	-	-	-	-	-	34	-	-				
1991 JAN	337	337	-	-	99	-	-	-	-	117	-	121	-	-				
FEB	49	49	-	-	-	-	-	-	-	-	-	49	-	-				
MAR	504	504	-	-	103	-	-	-	-	184	-	217	-	-				
1991 DEC	260	210	-	-	-	-	50	210	-	-	-	-	-	-				
1992 JAN	:	:	-	-	59	-	-	396	-	-	-	58	-	-				
FEB	:	:	-	-	35	-	-	637	-	-	-	123	-	-				
MAR	:	:	-	-	:	-	136	:	-	-	-	:	-	-				
<b>EINFUHREN AUS IRAK</b>	<b>IMPORTS FROM IRAQ</b>														<b>IMPORTATIONS EN PROVENANCE D'IRAK</b>			
J - D 1990	20972	16922	1440	-	151	1838	3121	3009	-	3426	-	5735	929	1323				
J - D 1991	-	-	-	-	-	-	-	-	-	-	-	-	-	-				
1990 DEC	-	-	-	-	-	-	-	-	-	-	-	-	-	-				
1991 JAN	-	-	-	-	-	-	-	-	-	-	-	-	-	-				
FEB	-	-	-	-	-	-	-	-	-	-	-	-	-	-				
MAR	-	-	-	-	-	-	-	-	-	-	-	-	-	-				
1991 DEC	-	-	-	-	-	-	-	-	-	-	-	-	-	-				
1992 JAN	-	-	-	-	-	-	-	-	-	-	-	-	-	-				
FEB	-	-	-	-	-	-	-	-	-	-	-	-	-	-				
MAR	-	-	-	-	-	-	-	-	-	-	-	-	-	-				

à partir de 01.1991 - EUR 12 - EUR 10 : l'Allemagne après réunification

D : Allemagne après réunification

(1) Pas de comparaison 1991 / 1990 car rupture de serie pour L'Allemagne



	EUR 12 (1)	EUR 10 (1)	B	DK	D (1)	GR	E	F	IRL	I	L	NL	P	UK				
<b>ROHOEL UND FEEDSTOCKS</b>	<b>CRUDE OIL AND FEEDSTOCKS</b>														<b>PETROLE BRUT ET SEMI RAFFINE</b>			
<b>EINFUHREN</b>	<b>IMPORTS</b>														<b>IMPORTATIONS</b>			
<b>1000 T</b>	<b>1000 T</b>														<b>1000 T</b>			
<b>EINFUHREN AUS IRAN</b>	<b>IMPORTS FROM IRAN</b>														<b>IMPORTATIONS EN PROVENANCE D'IRAN</b>			
J - D 1990	54312	47564	7872	-	2745	6637	5875	9015	-	9965	-	7321	873	4009				
J - D 1991	51884	45802	7760	-	2616	4964	4607	8423	-	11520	-	8899	1475	1620				
1990 DEC	4480	3648	589	-	-	310	709	708	-	864	-	924	123	253				
1991 JAN	5037	3944	749	-	220	139	969	429	-	1449	-	746	124	212				
FEB	4358	3711	516	-	107	357	647	403	-	853	-	1119	-	356				
MAR	3544	3207	529	-	332	396	216	511	-	738	-	390	121	311				
1991 DEC	3618	3377	636	-	30	226	103	1069	-	930	-	486	138	-				
1992 JAN	:	:	:	-	41	462	236	888	-	1057	-	970	:	86				
FEB	:	:	:	-	122	614	-	288	-	1175	-	449	:	108				
MAR	:	:	:	-	:	778	-	:	-	1029	-	:	:	74				
<b>EINFUHREN AUS SAUDI-ARABIEN</b>	<b>IMPORTS FROM SAUDI ARABIA</b>														<b>IMPORT. EN PROVENANCE D'ARABIE SAOUDITE</b>			
J - D 1990	51846	47410	1805	392	5979	1676	3146	15361	-	10312	-	7816	1290	4069				
J - D 1991	86838	78293	4567	311	7768	2872	7062	20646	-	14745	-	18897	1483	8487				
1990 DEC	6035	5478	223	115	454	290	422	1728	-	1605	-	905	135	158				
1991 JAN	7976	7438	352	103	515	354	389	2732	-	1132	-	1526	149	724				
FEB	5012	4655	381	112	461	81	357	1346	-	1100	-	979	-	195				
MAR	6541	5927	636	96	387	368	388	1497	-	1230	-	1127	226	586				
1991 DEC	6947	5869	403	-	851	151	876	1239	-	1024	-	1383	202	818				
1992 JAN	:	:	:	-	565	528	497	1474	-	1237	-	2072	:	642				
FEB	:	:	:	-	723	380	795	1763	-	1185	-	1783	:	397				
MAR	:	:	:	-	:	430	779	:	-	1288	-	:	:	641				
<b>EINFUHREN AUS KUWAIT</b>	<b>IMPORTS FROM KUWAIT</b>														<b>IMPORTATIONS EN PROVENANCE DU KOWEIT</b>			
J - D 1990	10404	10185	19	1246	342	-	219	-	-	1622	-	4689	-	2267				
J - D 1991	881	743	31	-	-	-	138	559	-	-	-	71	-	82				
1990 DEC	-	-	-	-	-	-	-	-	-	-	-	-	-	-				
1991 JAN	-	-	-	-	-	-	-	-	-	-	-	-	-	-				
FEB	-	-	-	-	-	-	-	-	-	-	-	-	-	-				
MAR	-	-	-	-	-	-	-	-	-	-	-	-	-	-				
1991 DEC	27	27	27	-	-	-	-	-	-	-	-	-	-	-				
1992 JAN	:	:	:	-	-	-	-	-	-	-	-	137	-	-				
FEB	:	:	:	-	-	-	-	-	-	-	-	-	-	110				
MAR	:	:	:	-	:	-	-	:	-	50	-	:	-	33				
<b>EINFUHREN AUS KATAR</b>	<b>IMPORTS FROM QATAR</b>														<b>IMPORTATIONS EN PROVENANCE DU QATAR</b>			
J - D 1990	418	349	-	-	125	-	-	224	-	-	-	-	-	69				
J - D 1991	432	432	-	-	92	-	-	131	-	209	-	-	-	-				
1990 DEC	-	-	-	-	-	-	-	-	-	-	-	-	-	-				
1991 JAN	-	-	-	-	-	-	-	-	-	-	-	-	-	-				
FEB	-	-	-	-	-	-	-	-	-	-	-	-	-	-				
MAR	89	89	-	-	-	-	-	89	-	-	-	-	-	-				
1991 DEC	42	42	-	-	-	-	-	42	-	-	-	-	-	-				
1992 JAN	:	:	-	-	-	-	-	-	-	-	-	-	-	-				
FEB	:	:	-	-	-	-	-	-	-	-	-	-	-	41				
MAR	:	:	-	-	:	-	-	:	-	-	-	-	-	-				
<b>EINFUHREN AUS VEREINIGTEN ARAB. EMIRATEN</b>	<b>IMPORTS FROM THE UNITED ARAB EMIRATES</b>														<b>IMPORT. EN PROV. DES EMIRATS ARABES UNIS</b>			
J - D 1990	9400	7705	1289	-	745	-	1369	-	-	3615	-	1572	326	484				
J - D 1991	9477	7598	1503	-	530	-	1476	1262	-	2142	-	891	403	1270				
1990 DEC	760	642	190	-	-	-	118	-	-	314	-	138	-	-				
1991 JAN	331	119	54	-	-	-	109	-	-	-	-	65	103	-				
FEB	1089	857	312	-	-	-	109	-	-	363	-	-	123	182				
MAR	509	399	32	-	127	-	110	-	-	108	-	132	-	-				
1991 DEC	1167	1049	129	-	1	-	118	448	-	105	-	129	-	237				
1992 JAN	:	:	:	-	-	-	115	140	-	264	-	-	:	114				
FEB	:	:	:	-	-	-	-	134	-	115	-	281	:	-				
MAR	:	:	:	-	:	-	112	:	-	154	-	:	:	248				
<b>EINFUHREN AUS DER UDSSR</b>	<b>IMPORTS FROM USSR</b>														<b>IMPORTATIONS EN PROVENANCE D'URSS</b>			
J - D 1990	45339	39086	4654	583	5347	1339	6253	6447	36	12871	-	2490	-	5319				
J - D 1991	41932	40219	3394	630	14427	1460	1713	3012	35	11072	-	1224	-	4965				
1990 DEC	2735	2423	214	50	289	49	312	494	-	850	-	106	-	371				
1991 JAN	4209	4101	371	68	1696	78	108	161	-	944	-	283	-	500				
FEB	2967	2892	335	39	1166	84	75	223	-	846	-	80	-	119				
MAR	3156	3068	171	56	1323	142	88	46	-	936	-	72	-	322				
1991 DEC	3009	2894	168	54	1099	128	115	537	-	525	-	138	-	245				
1992 JAN	:	:	:	43	1247	59	-	397	-	522	-	22	-	188				
FEB	:	:	:	40	892	104	55	182	-	379	-	-	-	4				
MAR	:	:	:	58	:	60	91	:	-	508	-	:	-	230				

ab 01.1991 - EUR 12 - EUR 10 : Deutschland nach Wiedervereinigung

D : Deutschland nach Wiedervereinigung

(1) Keine Vergleichbarkeit 1991 / 1990 -wegen Bruchs in der Reihe BR. Deutschland

	EUR 12 (1)	EUR 10 (1)	B	DK	D (1)	GR	E	F	IRL	I	L	NL	P	UK	
<b>ROHOEL UND FEEDSTOCKS</b>			<b>CRUDE OIL AND FEEDSTOCKS</b>											<b>PETROLE BRUT ET SEMI RAFFINE</b>	
<b>1000 T</b>			<b>1000 T</b>											<b>1000 T</b>	
<b>EINFUHREN AUS NORWEGEN</b>			<b>IMPORTS FROM NORWAY</b>											<b>IMPORTATIONS EN PROVENANCE DE NORVEGE</b>	
J - D 1990 :	43540	43463	4889	1393	6603	137	-	5549	396	136	-	4389	77	19971	
J - D 1991 :	53836	53697	7152	3158	8706	-	71	5775	783	27	-	3778	68	24318	
1990 DEC :	4878	4878	734	155	1058	30	-	338	129	5	-	405	-	2024	
1991 JAN :	4470	4470	538	221	725	-	-	334	64	-	-	339	-	2249	
FEB :	4431	4385	522	365	620	-	-	522	129	25	-	514	46	1688	
MAR :	4551	4529	697	204	791	-	-	564	66	-	-	366	22	1841	
1991 DEC :	5446	5446	674	289	808	-	-	1024	131	-	-	361	-	2159	
1992 JAN :	:	:	:	258	1401	-	-	717	259	132	-	375	:	2226	
FEB :	:	:	:	257	1016	-	71	306	66	-	-	528	:	1410	
MAR :	:	:	:	512	:	-	-	:	:	137	-	:	:	2323	
<b>EINFUHREN AUS OPEC-LAENDERN</b>			<b>IMPORTS FROM OPEC</b>											<b>IMPORTATIONS EN PROVENANCE DE L'OPEP</b>	
J - D 1990 :	255929	217420	15118	1638	36010	13257	30609	37663	-	60011	-	34861	7900	18862	
J - D 1991 :	272527	234091	17448	311	40855	11157	31924	45334	-	62247	-	39157	6512	17582	
1990 DEC :	21680	17803	1285	115	2988	822	3183	3323	-	5870	-	2223	694	1177	
1991 JAN :	24196	20474	1616	103	3349	833	3055	4236	-	5375	-	3258	667	1704	
FEB :	20064	17011	1623	112	2908	745	2595	2880	-	4532	-	2874	458	1337	
MAR :	21231	17975	1483	96	3126	1035	2733	2917	-	5241	-	2825	523	1252	
1991 DEC :	21847	18463	1298	-	3078	558	2722	4023	-	5522	-	2509	642	1495	
1992 JAN :	:	:	:	-	3535	1260	2716	4054	-	5104	-	3902	:	1230	
FEB :	:	:	:	-	3725	1090	2261	3721	-	5005	-	3202	:	1161	
MAR :	:	:	:	-	:	1471	2828	:	-	5388	-	:	:	1591	
91 JAN-FEB :	44260	37485	3239	215	6257	1578	5650	7116	-	9907	-	6132	1125	3041	
92 JAN-FEB :	:	:	:	-	7260	2350	4977	7775	-	10109	-	7104	:	2391	
1992/91 % :	:	:	:	-	16,0	48,9	-11,9	9,3	-	2,0	-	15,9	:	-21,4	
<b>GESAMTAUSFUHREN</b>			<b>TOTAL EXPORTS</b>											<b>EXPORTATIONS TOTALES</b>	
J - D 1990 :	66695	66695	2565	2780	-	1233	-	265	272	2646	-	1359	-	55575	
J - D 1991 :	65517	65517	2267	4288	-	608	-	505	620	2467	-	1187	-	53575	
1990 DEC :	5509	5509	275	326	-	-	-	22	85	108	-	115	-	4578	
1991 JAN :	5059	5059	283	279	-	56	-	56	65	296	-	88	-	3936	
FEB :	5214	5214	182	298	-	106	-	67	48	89	-	88	-	4336	
MAR :	5797	5797	201	357	-	-	-	15	53	114	-	54	-	5003	
1991 DEC :	6589	6589	155	391	-	53	-	17	53	168	-	86	-	5666	
1992 JAN :	6264	6264	171	362	-	-	-	96	53	167	-	94	-	5321	
FEB :	5353	5353	252	411	-	94	-	56	72	199	-	97	-	4172	
MAR :	:	:	:	434	-	63	-	:	:	74	-	:	-	4603	
91 JAN-FEB :	10273	10273	465	577	-	162	-	123	113	385	-	176	-	8272	
92 JAN-FEB :	11617	11617	423	773	-	94	-	152	125	366	-	191	-	9493	
1992/91 % :	13,1	13,1	-9,0	34,0	-	-42,0	-	23,6	10,6	-4,9	-	8,5	-	14,8	
<b>EINSATZ IN DEN RAFFINERIEN</b>			<b>INPUT TO REFINERIES</b>											<b>ENTREES EN RAFFINERIES</b>	
J - D 1990 :	506346	440832	26960	7924	85174	16499	54551	75350	1767	87693	-	51719	10963	87746	
J - D 1991 :	534690	470457	30186	8206	101213	15216	53943	78523	1811	88315	-	55605	10290	91382	
1990 DEC :	43769	38065	2328	737	7118	1313	4710	6682	182	7759	-	4697	994	7249	
1991 JAN :	47188	41539	2528	756	8580	1162	4752	7354	181	8082	-	5038	897	7858	
FEB :	40760	35949	2462	714	7663	1194	3988	6450	158	6391	-	4519	823	6398	
MAR :	43025	37321	2607	804	8028	1490	4723	6188	114	6883	-	4234	981	6973	
1991 DEC :	47607	41537	2479	786	8865	1514	4926	7014	178	7461	-	5048	1144	8192	
1992 JAN :	46589	40954	2370	810	9076	1471	4635	6839	183	7778	-	4968	(1000)	7459	
FEB :	44177	38900	2487	734	8932	1560	4377	6496	151	7051	-	4348	(900)	7141	
MAR :	:	:	:	699	:	1571	5046	6443	:	6446	-	:	:	7835	
91 JAN-FEB :	87948	77488	4990	1470	16243	2356	8740	13804	339	14473	-	9557	1720	14256	
92 JAN-FEB :	90766	79854	4857	1544	18008	3031	9012	13335	334	14829	-	9316	1900	14600	
1992/91 % :	3,2	3,1	-2,7	5,0	10,9	28,7	3,1	-3,4	-1,5	2,5	-	-2,5	10,5	2,4	
<b>ROHOEL UND MINERALOELEKZEUGNISSE</b>			<b>CRUDE OIL AND PETROLEUM PRODUCTS</b>											<b>PETROLE BRUT ET PRODUITS PETROLIERS</b>	
<b>NETTOEINFUHREN</b>			<b>NET IMPORTS</b>											<b>IMPORTATIONS NETTES</b>	
J - D 1990 :	406223	345889	21958	2958	106785	13893	48170	85489	4627	88673	1593	31148	12164	-11235	
J - D 1991 :	439696	380562	25259	2355	128473	14834	46655	89911	4510	87590	1822	32792	12479	-6984	
1990 DEC :	36758	30670	1909	255	9713	1285	5087	7574	252	8972	123	2038	1001	-1451	
1991 JAN :	41970	36332	2187	261	11484	1385	4311	8334	351	8615	146	3173	1327	396	
FEB :	35676	30566	2231	299	9554	1220	4307	7561	483	7171	143	2505	803	-601	
MAR :	35522	30940	1928	143	11170	1543	3498	6982	368	7467	155	2202	1084	-1018	
1991 DEC :	36443	31314	2463	48	10528	1204	3927	7970	324	8611	153	1879	1202	-1866	
1992 JAN :	38073	33077	2277	172	11684	1520	3846	7423	501	8349	179	2633	(1150)	-1661	
FEB :	36196	30739	2138	-111	10565	1136	4477	6816	221	8235	169	2440	(980)	-870	
MAR :	:	:	:	172	:	1662	4421	:	:	7212	162	:	:	-458	
91 JAN-FEB :	77646	66898	4418	560	21038	2605	8618	15895	834	15786	289	5678	2130	-205	
92 JAN-FEB :	74269	63816	4415	61	22249	2656	8323	14239	722	16584	348	5073	2130	-2531	
1992/91 % :	-4,3	-4,6	-0,1	-89,1	5,8	2,0	-3,4	-10,4	-13,4	5,1	20,4	-10,7	-	1134,6	

from 01.1991 - EUR 12 - EUR 10 : Germany after reunification

D : Germany after reunification

(1) No comparison 1991 / 1990 -because break in series for Germany

	EUR 12 (1)	EUR 10 (1)	B	DK	D (1)	GR	E	F	IRL	I	L	NL	P	UK			
<b>MINERALOELERZEUGNISSE</b> NETTOERZEUGUNG IN DEN RAFFINERIEEN 1000 T	<b>PETROLEUM PRODUCTS</b> NET PRODUCTION IN REFINERIES 1000 T														<b>PRODUITS PETROLIERS</b> PRODUCT. NETTE DANS LES RAFFINERIES 1000 T		
<b>ALLE MINERALOELERZEUGNISSE</b>	<b>ALL PETROLEUM PRODUCTS</b>														<b>TOUS PRODUITS PETROLIERS</b>		
J - D 1990	470594	409944	25736	7542	79658	15618	50331	70067	1683	80014	-	48259	10319	81367			
J - D 1991	498132	438435	28559	7759	95295	14468	50036	73304	1747	81873	-	51906	9661	83524			
1990 DEC	40989	35656	2289	703	6710	1261	4398	6190	175	7216	-	4401	935	6711			
1991 JAN	44048	38817	2384	724	8040	1122	4392	6857	173	7492	-	4726	839	7299			
FEB	37962	33464	2313	684	7176	1142	3729	6006	155	5908	-	4219	769	5861			
MAR	39958	34661	2462	768	7522	1440	4373	5732	110	6371	-	3803	924	6453			
1991 DEC	44487	38836	2373	683	8322	1415	4569	6705	173	6895	-	4736	1082	7534			
1992 JAN	43518	38269	2224	778	8525	1401	4299	6385	175	7193	-	4660	(950)	6928			
FEB	41268	36374	2368	695	8415	1482	4044	6023	146	6547	-	4073	(850)	6625			
MAR	:	:	:	656	:	1497	4670	5939	:	5933	-	:	:	7261			
91 JAN-FEB	82010	72281	4697	1408	15216	2264	8121	12863	328	13400	-	8945	1608	13160			
92 JAN-FEB	84786	74643	4592	1473	16940	2883	8343	12408	321	13740	-	8733	1800	13553			
1992/91 %	3,4	3,3	-2,2	4,6	11,3	27,3	2,7	-3,5	-2,1	2,5	-	-2,4	11,9	3,0			
<b>FLUESSIG-UND RAFFINERIEGAS</b>	<b>LPG AND REFINERY GAS</b>														<b>GPL ET GAZ DE RAFFINERIE</b>		
J - D 1990	14686	12558	450	142	2302	386	1729	2616	29	2263	-	2750	399	1620			
J - D 1991	14734	12562	478	136	2494	513	1836	2436	29	2119	-	2561	336	1796			
1990 DEC	1151	976	57	13	184	35	146	190	3	161	-	214	29	119			
1991 JAN	1345	1168	48	14	226	55	136	217	3	224	-	222	41	159			
FEB	1033	891	47	14	193	60	104	194	3	41	-	225	38	114			
MAR	1284	1104	36	15	200	69	148	230	3	189	-	262	32	100			
1991 DEC	1279	1094	54	6	182	44	148	231	3	163	-	226	37	185			
1992 JAN	:	1217	33	15	226	45	150	251	3	232	-	256	:	156			
FEB	:	1122	35	12	217	41	125	230	2	151	-	294	:	140			
MAR	:	:	:	10	:	45	180	177	:	195	-	:	:	166			
91 JAN-FEB	2378	2059	95	28	419	115	240	411	6	265	-	447	79	273			
92 JAN-FEB	:	2339	68	27	443	86	275	481	5	383	-	550	:	296			
1992/91 %	:	13,6	-28,4	-3,6	5,7	-25,2	14,6	17,0	-16,7	44,5	-	23,0	:	8,4			
<b>MOTORENBENZIN</b>	<b>MOTOR SPIRIT</b>														<b>ESSENCE MOTEUR</b>		
J - D 1990	112943	101764	5271	1200	21127	3359	9456	16754	341	18041	-	8947	1723	26724			
J - D 1991	116796	106084	5886	1302	23822	3128	8973	16453	333	17825	-	9542	1739	27793			
1990 DEC	8815	8011	433	119	1791	231	640	1304	27	1461	-	618	164	2027			
1991 JAN	9350	8525	434	131	2045	217	673	1256	27	1452	-	674	152	2289			
FEB	8015	7434	439	108	1887	197	460	1196	30	1281	-	619	121	1677			
MAR	9629	8691	531	119	2000	287	824	1342	26	1462	-	799	114	2125			
1991 DEC	9861	9012	537	81	2097	285	707	1401	31	1403	-	739	142	2438			
1992 JAN	:	9133	579	117	2158	271	781	1371	30	1678	-	756	:	2173			
FEB	:	8723	448	118	2076	301	650	1345	28	1476	-	698	:	2233			
MAR	:	:	:	114	:	314	847	1343	:	1431	-	:	:	2287			
91 JAN-FEB	17365	15959	873	239	3932	414	1133	2452	57	2733	-	1293	273	3966			
92 JAN-FEB	:	17856	1027	235	4234	572	1431	2716	58	3154	-	1454	:	4406			
1992/91 %	:	11,9	17,6	-1,7	7,7	38,2	26,3	10,8	1,8	15,4	-	12,5	:	11,1			
<b>PETROLEUM UND FLUGTURBINENKRAFTSTOFFE</b>	<b>KEROSENE AND JET FUELS</b>														<b>PETROLE LAMPANT ET CARBUREACTEURS</b>		
J - D 1990	36184	30937	1517	324	2501	1833	4349	5057	-	4803	-	5050	898	9852			
J - D 1991	33727	29121	1635	215	2352	1492	3822	4781	-	4339	-	4823	784	9484			
1990 DEC	2991	2422	144	16	187	134	516	369	-	404	-	420	53	748			
1991 JAN	3122	2692	143	18	204	117	369	381	-	394	-	494	61	941			
FEB	2563	2181	115	23	145	136	313	294	-	338	-	370	69	760			
MAR	2557	2172	139	19	154	139	311	427	-	352	-	333	74	609			
1991 DEC	2621	2256	92	14	165	58	310	359	-	343	-	396	55	829			
1992 JAN	:	2361	158	14	166	168	303	279	-	359	-	410	:	807			
FEB	:	2257	147	15	165	161	275	369	-	283	-	375	:	742			
MAR	:	:	:	22	:	98	328	371	-	326	-	:	:	888			
91 JAN-FEB	5685	4873	258	41	349	253	682	675	-	732	-	864	130	1701			
92 JAN-FEB	:	4618	305	29	331	329	578	648	-	642	-	785	:	1549			
1992/91 %	:	-5,2	18,2	-29,3	-5,2	30,0	-15,2	-4,0	-	-12,3	-	-9,1	:	-8,9			
<b>ROHBENZIN</b>	<b>NAPHTHAS</b>														<b>NAPHTAS</b>		
J - D 1990	15544	12907	1390	250	3370	550	1772	2181	70	-197	-	3386	865	1907			
J - D 1991	17683	14976	1079	152	4025	226	2016	2560	46	980	-	3610	691	2298			
1990 DEC	1729	1391	170	22	282	30	270	208	6	25	-	416	68	232			
1991 JAN	1707	1427	159	15	312	4	223	297	7	41	-	329	57	263			
FEB	1396	1102	134	36	237	20	224	235	5	-43	-	300	70	178			
MAR	1410	1160	119	14	348	40	164	220	4	-12	-	244	86	183			
1991 DEC	1716	1345	62	18	386	37	282	174	3	77	-	328	89	260			
1992 JAN	:	1240	47	21	368	47	196	171	4	63	-	261	:	258			
FEB	:	1106	118	10	423	84	156	158	2	-63	-	165	:	209			
MAR	:	:	:	11	:	52	160	187	:	3	-	:	:	252			
91 JAN-FEB	3103	2529	293	51	549	24	447	532	12	-2	-	629	127	441			
92 JAN-FEB	:	2346	165	31	791	131	352	329	6	-	-	426	:	467			
1992/91 %	:	-7,2	-43,7	-39,2	44,1	445,8	-21,3	-38,2	-50,0	-	-	-32,3	:	5,9			

a partir de 01.1991 - EUR 12 - EUR 10 : l'Allemagne après réunification

D : Allemagne après réunification

(1) Pas de comparaison 1991 / 1990 car rupture de série pour L'Allemagne

	EUR 12 (1)	EUR 10 (1)	B	DK	D (1)	GR	E	F	IRL	I	L	NL	P	UK			
<b>MINERALÖLERZEUGNISSE</b> NETTOERZEUGUNG IN DEN RAFFINERIEEN 1000 T	<b>PETROLEUM PRODUCTS</b> NET PRODUCTION IN REFINERIES 1000 T														<b>PRODUITS PETROLIERS</b> PRODUCT. NETTE DANS LES RAFFINERIES 1000 T		
<b>DIESELKRAFTST.UND DESTILLATHEIZÖLE</b>	<b>GAS/ DIESEL OIL</b>														<b>GASOIL ET FUEL-OIL FLUIDE</b>		
J - D 1990	163898	146358	10214	3186	34629	3635	14666	27971	616	27997	-	14706	2874	23404			
J - D 1991	180272	162335	10962	3663	41341	3272	15633	30209	706	29701	-	16512	2304	25969			
1990 DEC	15466	13830	1034	311	3040	385	1353	2785	65	2548	-	1524	283	2138			
1991 JAN	16589	14911	1018	345	3656	208	1458	3196	64	2651	-	1548	220	2225			
FEB	14648	13238	914	316	3295	275	1218	2564	61	2357	-	1479	192	1977			
MAR	14693	13102	983	353	3282	295	1338	2450	42	2340	-	1354	253	2003			
1991 DEC	16654	14901	876	383	3755	404	1467	2842	72	2662	-	1597	286	2310			
1992 JAN	:	14491	832	380	3898	347	1411	2762	74	2560	-	1530	:	2108			
FEB	:	14052	920	353	3809	389	1231	2816	60	2337	-	1350	:	2018			
MAR	:	:	:	293	:	367	1413	2377	:	2001	-	:	:	2203			
91 JAN-FEB	31237	28149	1932	661	6951	483	2676	5760	125	5008	-	3027	412	4202			
92 JAN-FEB	:	28543	1752	733	7707	736	2642	5578	134	4897	-	2880	:	4126			
1992/91 %	:	1,4	-9,3	10,9	10,9	52,4	-1,3	-3,2	7,2	-2,2	-	-4,9	:	-1,8			
<b>RUECKSTANDSHEIZÖLE</b>	<b>RESIDUAL FUEL OIL</b>														<b>FUEL-OIL RESIDUEL</b>		
J - D 1990	94921	77546	5155	2093	6960	5330	13950	11261	605	23200	-	9825	3425	13117			
J - D 1991	99516	82298	6747	1903	10328	5168	13705	11320	629	22264	-	11077	3513	12862			
1990 DEC	8447	6922	331	202	547	412	1208	964	65	2373	-	937	317	1091			
1991 JAN	9403	7865	461	165	951	460	1264	1103	66	2434	-	1107	274	1118			
FEB	8200	6727	583	178	829	429	1218	1064	56	1762	-	936	255	890			
MAR	7957	6331	508	199	813	564	1274	816	35	1739	-	599	352	1058			
1991 DEC	9461	7671	638	172	1055	461	1342	1251	64	1739	-	1154	448	1137			
1992 JAN	:	7584	473	192	1160	494	1192	1095	64	1853	-	1165	:	1088			
FEB	:	7010	593	167	1100	411	1282	1020	54	1757	-	974	:	934			
MAR	:	:	:	164	:	556	1354	963	:	1551	-	:	:	1011			
91 JAN-FEB	17603	14592	1044	343	1780	889	2482	2167	122	4196	-	2043	529	2008			
92 JAN-FEB	:	14594	1066	359	2260	905	2474	2115	118	3610	-	2139	:	2022			
1992/91 %	:	-	2,1	4,7	27,0	1,8	-0,3	-2,4	-3,3	-14,0	-	4,7	:	0,7			
<b>VERSCHIEDENE PRODUKTE</b>	<b>SUNDRY PRODUCTS</b>														<b>PRODUITS PETROLIERS DIVERS</b>		
J - D 1990	33101	28684	1736	286	8768	505	4304	4224	22	4807	-	3593	113	4743			
J - D 1991	35634	31286	1776	389	10114	668	4054	5549	6	4595	-	3766	294	4423			
1990 DEC	2377	2104	120	20	678	34	252	371	9	244	-	272	21	356			
1991 JAN	2535	2232	122	36	646	61	269	409	6	296	-	352	34	304			
FEB	2108	1892	82	9	589	25	192	459	-	172	-	291	24	265			
MAR	2508	2181	146	50	726	46	314	248	-	301	-	289	13	375			
1991 DEC	2848	2510	115	9	682	126	313	448	-	458	-	297	25	375			
1992 JAN	:	2248	103	39	551	31	266	454	-	448	-	284	:	338			
FEB	:	2108	106	20	626	95	325	87	-	606	-	219	:	349			
MAR	:	:	:	42	:	65	388	522	:	426	-	:	:	454			
91 JAN-FEB	4643	4124	204	45	1235	86	461	868	6	468	-	643	58	569			
92 JAN-FEB	:	4356	209	59	1177	126	591	541	-	1054	-	503	:	687			
1992/91 %	:	5,6	2,5	31,1	-4,7	46,5	28,2	-37,7	-	125,2	-	-21,8	:	20,7			
<b>DARUNTER SCHMIERSTOFFE</b>	<b>AMONG WHICH LUBRICANTS</b>														<b>DONT LUBRIFIANTS</b>		
1990	6720	6228	1	-	1561	173	364	1640	-	1279	-	598	128	976			
1991	:	:	-	-	1552	:	294	1714	-	:	-	565	:	986			
1990 DEC	:	:	-	-	117	:	27	115	-	:	-	53	:	83			
1991 JAN	:	:	-	-	133	:	26	159	-	:	-	53	:	78			
FEB	:	:	-	-	129	:	15	137	-	:	-	48	:	66			
MAR	:	:	-	-	111	:	22	141	-	:	-	47	:	81			
1991 DEC	:	:	-	-	122	:	45	149	-	:	-	43	:	96			
1992 JAN	:	:	-	-	153	:	7	148	-	:	-	50	:	95			
FEB	:	:	-	-	123	:	11	137	-	:	-	18	:	90			
MAR	:	:	-	-	:	:	20	126	-	:	-	:	:	91			
<b>DARUNTER BITUMEN</b>	<b>AMONG WHICH BITUMEN</b>														<b>DONT BITUMES</b>		
1990	14895	12632	852	27	2844	224	2155	3068	-	2455	-	708	108	2454			
1991	:	:	836	10	3843	:	2179	3320	-	:	-	646	:	2304			
1990 DEC	:	:	49	-	143	:	120	158	-	:	-	21	:	163			
1991 JAN	:	:	40	-	76	:	110	129	-	:	-	15	:	101			
FEB	:	:	3	-	100	:	109	89	-	:	-	-4	:	140			
MAR	:	:	61	5	156	:	152	206	-	:	-	56	:	210			
1991 DEC	:	:	49	-	237	:	8	180	-	:	-	17	:	161			
1992 JAN	:	:	22	-	76	:	79	103	-	:	-	14	:	123			
FEB	:	:	33	-	104	:	116	131	-	:	-	25	:	151			
MAR	:	:	:	-	:	:	215	237	-	:	-	:	:	239			

ab 01.1991 - EUR 12 - EUR 10 : Deutschland nach Wiedervereinigung D : Deutschland nach Wiedervereinigung

(1) Keine Vergleichbarkeit 1991 / 1990 -wegen Bruchs in der Reihe BR. Deutschland

	EUR 12 (1)	EUR 10 (1)	B	DK	D (1)	GR	E	F	IRL	I	L	NL	P	UK	
ALLE MINERALOELERZEUGNISSE EINFUHREN 1000 T			ALL PETROLEUM PRODUCTS IMPORTS 1000 T											TOUS PRODUITS PETROLIERS IMPORTATIONS 1000 T	
GESAMTEINFUHREN			TOTAL IMPORTS											IMPORTATIONS TOTALES	
J - D 1990	175313	165672	11964	3964	44007	5504	6469	23894	3402	22454	1608	39467	3172	9408	
J - D 1991	179198	168757	11883	4317	48036	5634	6174	25769	3506	21975	1824	36057	4267	9756	
1990 DEC	15452	14534	958	339	4118	625	596	2098	146	2466	125	3139	322	520	
1991 JAN	16842	15731	1096	325	4205	598	800	2518	293	2641	147	3168	311	740	
FEB	14893	13928	1030	240	3602	647	692	2380	348	1932	143	2624	273	982	
MAR	14873	13964	988	310	4180	543	599	1531	296	1626	155	3228	310	1107	
1991 DEC	16548	15715	1234	339	3742	542	428	2507	249	3050	153	3087	405	812	
1992 JAN	16077	15165	1419	346	4288	587	512	2073	322	2656	179	2498	(400)	797	
FEB	15725	14628	974	294	3825	423	747	1877	251	3127	169	2792	(350)	896	
MAR	:	:	:	253	:	482	676	:	:	1456	162	:	:	809	
91 JAN-FEB	31735	29659	2126	565	7807	1245	1492	4898	641	4573	290	5792	584	1722	
92 JAN-FEB	31802	29793	2393	640	8113	1010	1259	3950	573	5783	348	5290	750	1693	
1992/91 %	0,2	0,5	12,6	13,3	3,9	-18,9	-15,6	-19,4	-10,6	26,5	20,0	-8,7	28,4	-1,7	
INNERGEMEINSCHAFTLICHE EINFUHREN (EUR12)			INTRA COMMUNITY IMPORTS (EUR12)											IMPORT. INTRA COMMUNAUTAIRES (EUR12)	
J - D 1990	86289		9918	643	28888	425	1418	11750	3195	6553	1606	12872	2506	6515	
J - D 1991	89460		9349	837	33831	440	1213	13168	3440	6433	1840	10545	3529	4835	
1990 NOV	6883		899	32	2351	131	131	817	197	759	140	863	171	392	
DEC	9102		793	31	2473	91	316	876	146	874	126	2851	258	267	
1991 JAN	7804		961	56	2970	3	164	1218	293	651	146	834	202	306	
FEB	6677		756	37	2484	74	202	828	348	288	143	780	238	499	
1991 NOV	8051		888	74	2713	163	46	1295	251	712	188	948	362	411	
DEC	8485		979	49	2665	56	128	1439	230	1101	154	933	357	394	
1992 JAN	8223		1140	41	2970	56	118	1044	322	936	141	822	202	431	
FEB	7230		756	67	2484	6	227	892	348	906	166	780	238	360	
91 JAN-FEB	14481		1717	93	5454	77	366	2046	641	939	289	1614	440	805	
92 JAN-FEB	15453		1896	108	5454	62	345	1936	670	1842	307	1602	440	791	
1992/91 %	6,7		10,4	16,1	-	-19,5	-5,7	-5,4	4,5	96,2	6,2	-0,7	-	-1,7	
AUSSERGEMEINSCHAFTLICHE EINFUHREN (EUR12)			EXTRA COMMUNITY IMPORTS (EUR12)											IMPORT. EXTRA COMMUNAUTAIRES (EUR12)	
J - D 1990	89024		2046	3321	15119	5079	5051	12144	207	15901	-2	26595	666	2893	
J - D 1991	89738		2534	3480	14205	5194	4961	12601	66	15542	-16	25512	738	4921	
1990 NOV	7876		254	236	1076	460	485	1061	9	1380	-	2500	65	350	
DEC	6350		165	308	1645	534	280	1222	-	1592	-1	288	64	253	
1991 JAN	9038		135	269	1235	595	636	1300	-	1990	1	2334	109	434	
FEB	8216		274	203	1118	573	490	1552	-	1644	-	1844	35	483	
1991 NOV	7981		227	300	1319	241	388	1222	-	1425	-27	2301	56	529	
DEC	8063		255	290	1077	486	300	1068	19	1949	-1	2154	48	418	
1992 JAN	7854		279	305	1318	531	394	1029	-	1720	38	1676	198	366	
FEB	8495		218	227	1341	417	520	985	-97	2221	3	2012	112	536	
91 JAN-FEB	17254		409	472	2353	1168	1126	2852	-	3634	1	4178	144	917	
92 JAN-FEB	16349		497	532	2659	948	914	2014	-97	3941	41	3688	310	902	
1992/91 %	-5,2		21,5	12,7	13,0	-18,8	-18,8	-29,4	-	8,4	-	-11,7	115,3	-1,6	
EINFUHREN AUS NORWEGEN			IMPORTS FROM NORWAY											IMPORTATIONS EN PROVENANCE DE NORVEGE	
J - D 1990	6272	6217	36	761	1554	-	-	1157	22	642	-	1277	55	768	
J - D 1991	6023	5988	212	955	1371	-	25	1226	-	428	-	1089	10	707	
1990 NOV	491	491	2	58	120	-	-	108	-	40	-	97	-	66	
DEC	631	631	8	60	65	-	-	152	-	75	-	230	-	41	
1991 JAN	619	618	6	85	116	-	-	208	-	25	-	106	1	72	
FEB	450	446	11	70	112	-	-	136	-	15	-	44	4	58	
1991 NOV	539	539	28	59	125	-	-	98	-	85	-	63	-	81	
DEC	746	746	60	49	100	-	-	200	-	167	-	116	-	54	
1992 JAN	525	505	14	61	116	-	19	149	-	30	-	59	1	76	
FEB	539	508	11	55	112	-	27	92	-	73	-	44	4	121	
EINFUHREN AUS SCHWEDEN			IMPORTS FROM SWEDEN											IMPORTATIONS EN PROVENANCE DE SUEDE	
J - D 1990	5527	5471	166	1381	1450	-	5	362	-	770	-	656	51	686	
J - D 1991	5912	5887	117	1479	1618	-	25	412	-	806	-	513	-	942	
1990 NOV	375	375	6	119	137	-	-	6	-	71	-	36	-	-	
DEC	773	722	72	161	154	-	-	8	-	130	-	197	51	-	
1991 JAN	641	641	7	122	198	-	-	68	-	189	-	13	-	44	
FEB	607	607	10	114	189	-	-	48	-	85	-	78	-	83	
1991 NOV	436	436	2	141	132	-	-	27	-	52	-	9	-	73	
DEC	543	543	6	119	122	-	-	72	-	101	-	76	-	47	
1992 JAN	682	682	27	145	198	-	-	97	-	78	-	47	-	90	
FEB	644	644	10	155	189	-	-	93	-	64	-	78	-	55	
EINFUHREN AUS DEN USA			IMPORTS FROM THE USA											IMPORTATIONS EN PROVENANCE DES USA	
J - D 1990	8080	6163	196	128	1069	188	1784	1319	-	1647	-	1551	133	65	
J - D 1991	10778	8981	310	182	1119	206	1580	2481	-	2280	-	1814	217	589	
1990 NOV	873	643	41	-	89	1	219	121	-	235	-	122	11	34	
DEC	1194	1053	22	56	68	41	131	196	-	230	-	440	10	-	
1991 JAN	1448	1187	24	1	103	23	225	293	-	415	-	191	36	137	
FEB	1069	818	32	2	64	70	241	245	-	212	-	143	10	50	
1991 NOV	1102	1010	52	6	109	-	81	266	-	358	-	194	11	25	
DEC	910	798	39	47	92	-	99	134	-	237	-	153	13	96	
1992 JAN	1410	1215	82	51	103	22	159	235	-	529	-	123	36	70	
FEB	1384	1235	32	6	64	-	139	245	-	628	-	143	10	117	

from 01.1991 - EUR 12 - EUR 10 : Germany after reunification

D : Germany after reunification

(1) No comparison 1991 / 1990 -because break in series for Germany

	EUR 12 (1)	EUR 10 (1)	B	DK	D (1)	GR	E	F	IRL	I	L	NL	P	UK		
ALLE MINERALOELERZEUGNISSE EINFUHREN 1000 T			ALL PETROLEUM PRODUCTS IMPORTS 1000 T											TOUS PRODUITS PETROLIERS IMPORTATIONS 1000 T		
EINFUHREN AUS OPEC-LAENDERN			IMPORTS FROM OPEC											IMPORTATIONS EN PROVENANCE DE L'OPEP		
J - D 1990	29411	27702	599	475	2007	3806	1574	5151	-	7014	-	7515	135	1135		
J - D 1991	26196	23566	574	71	2079	3657	2329	4531	-	5900	-	5344	301	1410		
1990 NOV	2368	2208	128	-	140	334	157	538	-	558	-	406	3	104		
DEC	2957	2836	61	-	240	404	118	454	-	736	-	821	3	120		
1991 JAN	2390	2148	13	-	141	542	239	446	-	643	-	275	3	88		
FEB	2308	2161	58	-	191	309	144	537	-	472	-	483	3	111		
1991 NOV	2318	2074	29	5	235	164	213	537	-	498	-	432	31	174		
DEC	2483	2334	42	-	202	306	114	479	-	787	-	400	35	118		
1992 JAN	1979	1797	100	-	141	334	179	213	-	569	-	336	3	104		
FEB	2733	2427	58	-	191	254	303	349	-	957	-	483	3	135		
91 JAN-FEB	4698	4309	71	-	332	851	383	983	-	1115	-	758	6	199		
92 JAN-FEB	4712	4224	158	-	332	588	482	562	-	1526	-	819	6	239		
1992/91 %	0,3	-2,0	122,5	-	-	-30,9	25,8	-42,8	-	36,9	-	8,0	-	20,1		
EINFUHREN AUS ALGERIEN			IMPORTS FROM ALGERIA											IMPORTATIONS EN PROVENANCE DE L'ALGERIE		
J - D 1990	7659	7212	56	-	1039	11	430	1108	-	2258	-	2167	17	573		
J - D 1991	10123	8769	206	38	1186	133	1086	1502	-	2836	-	2253	268	615		
1990 NOV	896	836	-	-	115	-	57	146	-	312	-	240	3	23		
DEC	1403	1364	20	-	178	5	36	93	-	421	-	575	3	72		
1991 JAN	1030	892	-	-	118	63	135	149	-	367	-	143	3	52		
FEB	811	793	-	-	102	50	15	117	-	339	-	164	3	21		
1991 NOV	771	622	6	-	90	-	118	88	-	205	-	185	31	48		
DEC	1054	958	40	-	121	-	61	224	-	369	-	180	35	24		
1992 JAN	1021	896	24	-	118	20	122	135	-	405	-	105	3	89		
FEB	1163	1003	-	-	102	31	157	255	-	442	-	164	3	9		
91 JAN-FEB	1841	1685	-	-	220	113	150	266	-	706	-	307	6	73		
92 JAN-FEB	2184	1899	24	-	220	51	279	390	-	847	-	269	6	98		
1992/91 %	18,6	12,7	-	-	-	-54,9	86,0	46,6	-	20,0	-	-12,4	-	34,2		
EINFUHREN AUS LIBYEN			IMPORTS FROM LIBYA											IMPORTATIONS EN PROVENANCE DE LIBYE		
J - D 1990	5201	4712	308	42	323	453	489	830	-	2500	-	256	-	-		
J - D 1991	4884	4257	230	28	450	341	624	884	-	2062	-	257	3	5		
1990 NOV	453	422	121	-	21	25	31	44	-	208	-	3	-	-		
DEC	541	489	-	-	9	59	52	164	-	242	-	15	-	-		
1991 JAN	342	325	-	-	-	39	17	54	-	219	-	13	-	-		
FEB	417	390	55	-	28	66	27	97	-	84	-	60	-	-		
1991 NOV	429	376	2	-	78	51	53	45	-	195	-	-	-	5		
DEC	343	323	-	-	37	-	20	88	-	198	-	-	-	-		
1992 JAN	189	162	40	-	-	-	27	34	-	88	-	-	-	-		
FEB	586	534	55	-	28	-	52	24	-	367	-	60	-	-		
EINFUHREN AUS KUWAIT			IMPORTS FROM KUWAIT											IMPORTATIONS EN PROVENANCE DU KOWEIT		
J - D 1990	5325	4964	-	433	236	-	264	507	-	1546	-	2242	97	-		
J - D 1991	57	31	-	-	5	-	26	-	-	14	-	12	-	-		
1990 NOV	-	-	-	-	-	-	-	-	-	-	-	-	-	-		
DEC	-	-	-	-	-	-	-	-	-	-	-	-	-	-		
1991 JAN	-	-	-	-	-	-	-	-	-	-	-	-	-	-		
FEB	-	-	-	-	-	-	-	-	-	-	-	-	-	-		
1991 NOV	19	19	-	-	5	-	-	-	-	14	-	-	-	-		
DEC	26	-	-	-	-	-	26	-	-	-	-	-	-	-		
1992 JAN	-	-	-	-	-	-	-	-	-	-	-	-	-	-		
FEB	12	12	-	-	-	-	-	-	-	12	-	-	-	-		
EINFUHREN AUS SAUDI-ARABIEN			IMPORTS FROM SAUDI ARABIA											IMPORT. EN PROVENANCE D'ARABIE SAOUDITE		
J - D 1990	6595	6259	-	-	248	2960	315	1437	-	361	-	971	21	282		
J - D 1991	7527	7109	31	-	255	3155	418	1599	-	815	-	1070	-	184		
1990 NOV	605	590	-	-	2	276	15	155	-	38	-	77	-	42		
DEC	720	690	-	-	6	340	30	190	-	49	-	94	-	11		
1991 JAN	857	801	-	-	22	440	56	219	-	51	-	69	-	-		
FEB	562	495	-	-	28	165	67	141	-	39	-	122	-	-		
1991 NOV	711	695	11	-	28	113	16	303	-	84	-	103	-	53		
DEC	638	638	-	-	22	306	-	134	-	108	-	68	-	-		
1992 JAN	524	509	-	-	22	314	15	44	-	54	-	75	-	-		
FEB	606	568	-	-	28	223	38	59	-	136	-	122	-	-		
EINFUHREN AUS VENEZUELA			IMPORTS FROM VENEZUELA											IMPORTATIONS EN PROVENANCE DU VENEZUELA		
J - D 1990	2692	2623	186	-	105	33	69	287	-	45	-	1718	-	249		
J - D 1991	2778	2650	82	5	128	28	98	393	-	-	-	1444	30	570		
1990 NOV	350	296	7	-	2	33	54	130	-	-	-	85	-	39		
DEC	215	215	8	-	30	-	-	7	-	-	-	133	-	37		
1991 JAN	124	124	13	-	1	-	-	24	-	-	-	50	-	36		
FEB	504	469	3	-	33	28	35	182	-	-	-	133	-	90		
1991 NOV	237	211	10	5	23	-	26	22	-	-	-	83	-	68		
DEC	269	262	2	-	6	-	7	33	-	-	-	127	-	94		
1992 JAN	202	187	36	-	1	-	15	-	-	16	-	119	-	15		
FEB	321	296	3	-	33	-	25	1	-	-	-	133	-	126		

à partir de 01.1991 - EUR 12 - EUR 10 : l'Allemagne après réunification

D : Allemagne après réunification

(1) Pas de comparaison 1991 / 1990 car rupture de série pour l'Allemagne

	EUR 12	EUR 10	B	DK	D	GR	E	F	IRL	I	L	NL	P	UK	
	(1)	(1)			(1)										
<b>ALLE MINERALOELERZEUGNISSE</b>			<b>ALL PETROLEUM PRODUCTS</b>											<b>TOUS PRODUITS PETROLIERS</b>	
<b>1000 T</b>			<b>1000 T</b>											<b>1000 T</b>	
<b>EINFUHREN AUS DER UDSSR</b>			<b>IMPORTS FROM USSR</b>											<b>IMPORTATIONS EN PROVENANCE D'URSS</b>	
J - D 1990	17819	17574	743	53	4360	207	245	1465	84	2122	-	7595	-	945	
J - D 1991	19720	19449	527	78	5288	602	271	1598	66	2201	-	8392	-	697	
1990 NOV	1248	1228	55	-	333	65	20	58	-	96	-	543	-	78	
DEC	2452	2452	2	5	432	10	-	113	-	122	-	1686	-	82	
1991 JAN	1402	1377	40	5	425	23	25	128	-	291	-	372	-	93	
FEB	1538	1505	74	3	297	96	33	185	-	276	-	506	-	68	
1991 NOV	1701	1672	22	6	448	-	29	120	-	99	-	852	-	125	
DEC	1555	1504	78	10	417	121	51	59	19	263	-	532	-	5	
1992 JAN	1154	1154	70	-	425	66	-	146	-	209	-	237	-	1	
FEB	1219	1196	74	-	297	64	23	41	-	185	-	506	-	29	
91 JAN-FEB	2940	2882	114	8	722	119	58	313	-	567	-	878	-	161	
92 JAN-FEB	2373	2350	144	-	722	130	23	187	-	394	-	743	-	30	
1992/91 %	-19,3	-18,5	26,3	-	-	9,2	-60,3	-40,3	-	-30,5	-	-15,4	-	-81,4	
<b>EINFUHREN AUS RUMAENIEN</b>			<b>IMPORTS FROM ROMANIA</b>											<b>IMPORTATIONS EN PROVENANCE DE ROUMANIE</b>	
J - D 1990	2365	2221	27	-	10	511	144	277	-	1156	-	211	-	29	
J - D 1991	1212	1134	-	-	14	317	78	181	-	478	-	111	-	33	
1990 NOV	138	138	-	-	1	30	-	-	-	107	-	-	-	-	
DEC	279	279	-	-	-	25	-	-	-	102	-	152	-	-	
1991 JAN	143	143	-	-	3	-	-	-	-	120	-	20	-	-	
FEB	113	113	-	-	-	19	-	2	-	59	-	-	-	33	
1991 NOV	121	121	-	-	-	52	-	16	-	53	-	-	-	-	
DEC	-	-	-	-	-	-	-	-	-	-	-	-	-	-	
1992 JAN	32	32	-	-	3	29	-	-	-	-	-	-	-	-	
FEB	122	122	-	-	-	96	-	-	-	26	-	-	-	-	
<b>EINFUHREN AUS ANDEREN OSTLAENDERN</b>			<b>IMP. FROM OTHER EASTERN EUROPE COUNTRIES</b>											<b>IMP. PROVEN. AUTRES PAYS D'EUR. DE L'EST</b>	
J - D 1990	5246	5166	64	206	3941	91	80	42	-	278	-	487	-	57	
J - D 1991	1545	1545	40	283	982	31	-	13	-	21	-	173	-	2	
1990 NOV	283	283	2	28	201	-	-	2	-	43	-	7	-	-	
DEC	294	294	-	9	261	-	-	-	-	9	-	15	-	-	
1991 JAN	83	83	-	10	60	-	-	2	-	6	-	5	-	-	
FEB	100	100	-	13	69	-	-	-	-	4	-	12	-	2	
1991 NOV	165	165	16	46	83	-	-	1	-	1	-	18	-	-	
DEC	94	94	1	20	68	-	-	2	-	2	-	1	-	-	
1992 JAN	112	112	4	7	60	-	-	1	-	7	-	33	-	-	
FEB	94	94	-	6	69	-	-	1	-	6	-	12	-	-	
<b>GESAMTAUSFUHREN</b>			<b>TOTAL EXPORTS</b>											<b>EXPORTATIONS TOTALES</b>	
J - D 1990	153858	139664	16440	2899	9104	6150	11985	14087	428	16781	15	55975	2209	17782	
J - D 1991	153849	138996	17317	3201	8684	4301	12755	13005	106	16766	2	54898	2003	20716	
1990 DEC	12293	11238	1315	193	806	514	928	1076	6	1122	2	4650	127	554	
1991 JAN	12420	11065	1417	366	608	328	1091	1012	6	1055	1	4816	264	1456	
FEB	10861	9758	1265	226	536	210	992	809	9	1078	-	4593	111	1032	
MAR	12448	11182	1574	235	742	285	1159	1218	5	1100	-	4786	107	1237	
1991 DEC	13729	12067	1262	381	698	241	1406	1276	3	1259	-	4956	256	1991	
1992 JAN	14497	12963	1489	370	983	414	1284	1292	28	1615	-	5192	(250)	1580	
FEB	12726	11618	1332	360	1005	578	888	1012	24	1346	-	4582	(220)	1379	
MAR	:	:	:	286	:	385	879	:	:	961	-	:	:	1925	
91 JAN-FEB	23281	20823	2682	592	1144	538	2083	1821	15	2133	1	9409	375	2488	
92 JAN-FEB	27223	24581	2821	730	1988	992	2172	2304	52	2961	-	9774	470	2959	
1992/91 %	16,9	18,0	5,2	23,3	73,8	84,4	4,3	26,5	246,7	38,8	-	3,9	25,3	18,9	
<b>BUNKER</b>			<b>BUNKERS</b>											<b>SOUTES MARITIMES</b>	
J - D 1990	33599	29584	4286	970	2112	3054	3626	2615	24	2758	-	11203	389	2562	
J - D 1991	33757	29572	4344	864	2160	2777	3832	2716	33	2610	-	11438	353	2630	
1990 DEC	2899	2453	420	83	154	234	414	202	1	210	-	960	32	189	
1991 JAN	2896	2602	389	72	170	208	260	282	2	270	-	984	34	225	
FEB	2587	2235	330	58	140	208	317	236	2	194	-	869	35	198	
MAR	2759	2401	322	73	197	229	337	254	2	204	-	943	21	177	
1991 DEC	2770	2334	343	80	164	228	408	196	2	229	-	894	28	198	
1992 JAN	2924	2549	319	90	268	268	345	235	2	234	-	935	(30)	198	
FEB	2691	2303	341	85	156	232	358	227	2	209	-	891	(30)	160	
MAR	:	:	:	96	:	238	310	221	:	199	-	:	:	236	
<b>INLANDSLIEFERUNGEN INSGESAMT</b>			<b>TOTAL INLAND DELIVERIES</b>											<b>LIVRAISONS INTERIEURES TOTALES</b>	
J - D 1990	459396	407498	17286	8112	106350	11303	40864	79481	4199	85701	1583	20328	11034	73155	
J - D 1991	486995	435192	18560	8264	126534	12133	40529	84520	4419	84184	1845	20635	11274	74098	
1990 DEC	39382	35040	1517	696	8875	1025	3379	7319	350	7836	131	1640	963	5651	
1991 JAN	45337	40701	1869	761	11395	1290	3657	8181	460	8542	161	1730	979	6312	
FEB	39014	34626	1590	641	9524	1065	3543	6781	366	7020	144	1588	845	5907	
MAR	39123	35201	1550	649	10847	938	3171	6494	301	6485	142	1705	751	6090	
1991 DEC	44549	39914	2028	711	10821	1252	3615	8136	376	8565	178	1708	1020	6139	
1992 JAN	45406	40543	2191	692	11296	1230	3913	8127	402	8214	170	1777	(950)	6444	
FEB	41344	36872	1746	635	9953	1170	3622	7520	352	7855	155	1610	(850)	5876	
MAR	:	:	:	690	:	1001	3876	7299	:	7010	160	:	:	6339	
91 JAN-FEB	84351	75327	3459	1402	20919	2355	7200	14962	826	15562	305	3318	1824	12219	
92 JAN-FEB	86750	77415	3937	1327	21249	2400	7535	15647	754	16069	325	3387	1800	12320	
1992/91 %	2,8	2,8	13,8	-5,3	1,6	1,9	4,7	4,6	-8,7	3,3	6,6	2,1	-1,3	0,8	

ab 01.1991 - EUR 12 - EUR 10 : Deutschland nach Wiedervereinigung D : Deutschland nach Wiedervereinigung

(1) Keine Vergleichbarkeit 1991 / 1990 -wegen Bruchs in der Reihe BR. Deutschland

	EUR 12 (1)	EUR 10 (1)	B	DK	D (1)	GR	E	F	IRL	I	L	NL	P	UK				
<b>MINERALOELERZEUGNISSE</b>	<b>PETROLEUM PRODUCTS</b>														<b>PRODUITS PETROLIERS</b>			
<b>INLANDSLIEFERUNGEN INSGESAMT</b>	<b>TOTAL INLAND DELIVERIES</b>														<b>LIVRAISONS INTERIEURES TOTALES</b>			
<b>1000 T</b>	<b>1000 T</b>														<b>1000 T</b>			
<b>MOTORENBENZIN</b>	<b>MOTOR SPIRIT</b>														<b>ESSENCES MOTEUR</b>			
J - D 1990	104966	95605	2731	1609	27317	2435	7994	18255	885	13668	411	3988	1367	24306				
J - D 1991	110457	100641	2742	1702	31618	2502	8334	17909	905	14814	485	3942	1482	24022				
1990 DEC	8360	7639	251	132	2119	208	596	1397	70	1173	30	308	125	1951				
1991 JAN	8680	7991	213	122	2545	189	580	1403	71	1122	32	361	109	1933				
FEB	7532	6847	185	113	2136	164	588	1184	54	1005	26	294	97	1686				
MAR	9043	8306	217	136	2705	194	632	1414	72	1188	35	294	105	2051				
1991 DEC	9256	8402	263	146	2567	212	707	1451	76	1295	42	340	147	2010				
1992 JAN	:	7860	252	133	2366	192	686	1368	76	1192	37	346	:	1898				
FEB	:	7613	245	128	2358	204	604	1274	67	1152	36	308	:	1841				
MAR	:	:	:	144	:	182	795	1411	:	1297	41	:	:	2002				
91 JAN-FEB	16212	14838	398	235	4681	353	1168	2587	125	2127	58	655	206	3619				
92 JAN-FEB	:	15473	497	261	4724	396	1290	2642	143	2344	73	654	:	3739				
1992/91 %	:	4,3	24,9	11,1	0,9	12,2	10,4	2,1	14,4	10,2	25,9	-0,2	:	3,3				
<b>DARUNTER BLEIFREI</b>	<b>AMONG WHICH UNLEADED</b>														<b>DONT ESSENCES SANS PLOMB</b>			
J - D 1990	33762	33667	670	910	18517	44	70	2640	166	659	123	1682	24	8256				
J - D 1991	44596	44211	815	1079	24340	182	258	4480	222	1002	217	2063	127	9811				
1990 DEC	2894	2879	65	80	1522	7	9	259	14	49	10	148	5	725				
1991 JAN	3311	3295	64	75	1884	9	9	275	15	56	11	170	6	736				
FEB	2821	2804	51	71	1574	9	10	247	12	47	9	133	6	651				
MAR	3586	3562	62	85	2041	12	15	303	16	67	13	161	8	802				
1991 DEC	3900	3859	71	96	2073	20	29	410	19	88	21	194	12	867				
1992 JAN	3714	3678	77	88	1929	28	24	404	19	88	19	194	12	832				
FEB	3678	3639	75	86	1936	33	26	374	19	95	19	185	13	817				
MAR	:	:	:	97	:	28	31	429	:	122	22	:	:	907				
<b>PETROLEUM UND FLUCTURBINENKRAFTSTOFFE</b>	<b>KEROSENES AND JET FUELS</b>														<b>PETROLE LAMPANT ET CARBUREACTEURS</b>			
J - D 1990	27256	23993	996	798	4850	1015	2681	3767	382	2243	130	1654	582	8158				
J - D 1991	27374	24151	1043	672	5001	1050	2613	3709	352	2426	133	1765	610	8000				
1990 DEC	2155	1939	72	63	400	45	177	283	29	214	11	142	39	680				
1991 JAN	2238	1984	82	56	395	47	214	288	39	224	11	135	40	707				
FEB	1957	1733	101	51	315	81	194	234	28	200	11	124	30	588				
MAR	2027	1783	127	53	399	67	205	275	23	159	12	119	39	549				
1991 DEC	2284	2001	102	46	407	68	238	280	36	218	10	152	45	682				
1992 JAN	:	2046	101	50	408	66	233	335	34	199	10	149	:	694				
FEB	:	1884	85	44	384	61	195	295	35	199	9	138	:	634				
MAR	:	:	:	48	:	50	226	321	:	192	11	:	:	713				
91 JAN-FEB	4195	3717	183	107	710	128	408	522	67	424	22	259	70	1295				
92 JAN-FEB	:	3930	186	94	792	127	428	630	69	398	19	287	:	1328				
1992/91 %	:	5,7	1,6	-12,1	11,6	-0,8	4,9	20,7	3,0	-6,1	-13,6	10,8	:	2,5				
<b>DIESELKRAFTST.UND DESTILLATHEIZOLE</b>	<b>GAS/ DIESEL OIL</b>														<b>GASOIL ET FUEL-OIL FLUIDE</b>			
J - D 1990	170634	153980	8402	4242	49353	4415	14149	34516	1685	26194	757	5719	2505	18697				
J - D 1991	184674	167932	8986	4379	60111	4757	14100	36767	1760	25594	931	5935	2642	18712				
1990 DEC	15633	14182	666	395	4261	477	1247	3531	135	2614	71	492	204	1540				
1991 JAN	19891	18322	1139	469	5858	727	1341	4427	233	2970	102	547	228	1850				
FEB	15861	14329	820	380	4735	509	1351	3207	138	2418	83	442	181	1597				
MAR	14747	13481	684	363	5265	355	1072	2653	120	1945	67	485	194	1544				
1991 DEC	17828	16081	939	403	5291	645	1520	3789	159	2721	97	512	227	1525				
1992 JAN	:	17487	1172	399	6024	645	1289	4189	172	2604	96	507	:	1679				
FEB	:	14874	839	358	4744	601	1132	3792	153	2279	85	467	:	1556				
MAR	:	:	:	386	:	478	1187	3276	:	2150	82	:	:	1641				
91 JAN-FEB	35752	32651	1959	849	10593	1236	2692	7634	371	5388	185	989	409	3447				
92 JAN-FEB	:	32361	2011	757	10768	1246	2421	7981	325	4883	181	974	:	3235				
1992/91 %	:	-0,9	2,7	-10,8	1,7	0,8	-10,1	4,5	-12,4	-9,4	-2,2	-1,5	:	-6,2				
<b>DARUNTER DIESELKRAFTSTOFFE</b>	<b>AMONG WHICH DERV FUEL</b>														<b>DONT GASOIL-ROUTIER</b>			
J - D 1990	85010	74078	3479	1386	18367	1200	9012	17469	688	16687	430	3722	1920	10650				
J - D 1991	91000	80254	3537	1687	22845	1219	8654	18730	704	16736	551	3828	2092	10417				
1990 DEC	6675	5787	256	111	1368	100	728	1385	54	1368	37	301	160	807				
1991 JAN	7420	6523	328	135	1771	100	715	1557	93	1529	42	321	182	647				
FEB	6601	5759	260	158	1433	100	682	1305	55	1368	38	262	160	780				
MAR	7348	6483	292	126	1810	100	705	1516	48	1335	43	322	160	891				
1991 DEC	7577	6652	285	138	1712	105	745	1581	64	1565	46	318	180	838				
1992 JAN	:	6649	330	128	1681	105	664	1573	69	1522	46	320	:	875				
FEB	:	6394	280	132	1665	120	696	1527	61	1405	49	302	:	853				
MAR	:	:	:	161	:	120	737	1679	:	1440	51	:	:	953				
<b>RUECKSTANDSHEIZOLE</b>	<b>RESIDUAL FUEL OIL</b>														<b>FUEL-OIL RESIDUEL</b>			
J - D 1990	68072	58262	1838	896	6327	2616	6057	6557	957	26786	245	304	3753	11736				
J - D 1991	72044	62190	2356	970	8742	2877	5824	8392	1139	25010	258	317	4030	12129				
1990 DEC	5953	4996	146	70	578	240	593	716	75	2459	17	28	364	667				
1991 JAN	6821	5948	154	79	866	260	511	790	91	2821	13	25	362	849				
FEB	6632	5767	232	74	855	238	523	787	124	2146	21	76	342	1214				
MAR	5694	4988	238	70	787	246	501	627	69	1905	25	20	205	1001				
1991 DEC	7533	6668	459	77	804	249	444	992	86	2917	25	23	421	1036				
1992 JAN	:	6472	309	77	778	255	796	887	99	2864	24	27	:	1152				
FEB	:	6328	265	74	819	237	892	863	79	2984	22	15	:	970				
MAR	:	:	:	80	:	219	842	733	:	1990	24	:	:	1005				
91 JAN-FEB	13453	11715	386	153	1721	498	1034	1577	215	4967	34	101	704	2063				
92 JAN-FEB	:	12800	574	151	1597	492	1688	1750	178	5848	46	42	:	2122				
1992/91 %	:	9,3	48,7	-1,3	-7,2	-1,2	63,2	11,0	-17,2	17,7	35,3	-58,4	:	2,9				

from 01.1991 - EUR 12 - EUR 10 : Germany after reunification

D : Germany after reunification

(1) No comparison 1991 / 1990 -because break in series for Germany



-----														
	EUR 12	EUR 10	B	DK	D	GR	E	F	IRL	I	L	NL	P	UK
	(1)	(1)			(1)									
-----														
NATURGAS WICHTIGSTE POSITIONEN TJ (HO)	NATURAL GAS PRINCIPAL AGGREGATES TJ (GCV)											GAZ NATUREL PRINCIPAUX AGREGATS TJ (PCS)		
EINFUHREN AUS DEN NIEDERLANDEN	IMPORTS FROM THE NETHERLANDS											IMPORTATIONS EN PROVENANCE DES PAYS-BAS		
J - D 1990	1182169	1182169	140005	-	652473	-	-	138922	-	230709	19990	-	-	-
J - D 1991	1332460	1332460	139986	-	793000	-	-	171581	-	207162	20805	-	-	-
1990 NOV	:	:	:	-	94956	-	-	17462	-	22345	2109	-	-	-
DEC	:	:	:	-	115056	-	-	17602	-	22966	2435	-	-	-
1991 JAN	:	:	:	-	(66083)	-	-	17212	-	23005	2427	-	-	-
FEB	:	:	:	-	(66083)	-	-	16632	-	20829	2189	-	-	-
1991 NOV	:	:	:	-	(66083)	-	-	19584	-	22655	2215	-	-	-
DEC	:	:	:	-	(66087)	-	-	20014	-	23043	2481	-	-	-
1992 JAN	:	:	:	-	(66000)	-	-	18468	-	23121	2493	-	-	-
FEB	:	:	:	-	(64000)	-	-	15554	-	22034	2231	-	-	-
92/91JAN %	:	:	:	-	-0,1	-	-	7,3	-	0,5	2,7	-	-	-
AUSSERGEMEINSCHAFTLICHE EINFUHREN(EUR12)	EXTRA COMMUNITY IMPORTS (EUR12)											IMPORT. EXTRA COMMUNAUTAIRES (EUR12)		
J - D 1990	3819712		242280	-	1083458	-	187465	994140	-	953196	-9	94536	-	284598
J - D 1991	4173212		258986	-	1263484	-	223117	1013976	-	1070945	-	81490	-	259234
1990 NOV	:	:	:	-	102623	-	19665	90936	-	89533	:	8441	-	25525
DEC	:	:	:	-	101469	-	18630	96552	-	102008	:	5662	-	27846
1991 JAN	:	:	:	-	(127974)	-	21504	94608	-	101969	:	4889	-	27509
FEB	:	:	:	-	(132326)	-	19651	78768	-	86114	:	3517	-	25808
1991 NOV	:	:	:	-	(130241)	-	23584	92808	-	100648	:	4994	-	23266
DEC	:	:	:	-	(123888)	-	17610	88812	-	101813	:	6049	-	19550
1992 JAN	:	:	:	-	(130000)	-	22751	89964	-	96179	:	4924	-	25389
FEB	:	:	:	-	(120000)	-	21641	85896	-	94002	:	4748	-	24275
92/91JAN %	:	:	:	-	1,6	-	5,8	-4,9	-	-5,7	:	0,7	-	-7,7
EINFUHREN AUS NORWEGEN	IMPORTS FROM NORWAY											IMPORTATIONS EN PROVENANCE DE NORVEGE		
J - D 1990	1030691	1030691	86626	-	335957	-	-	224652	-	-	-	94536	-	282659
J - D 1991	996095	996095	90111	-	339000	-	-	226260	-	-	-	81490	-	259234
1990 NOV	:	:	:	-	:	-	-	21564	-	-	-	8441	-	25525
DEC	:	:	:	-	:	-	-	22032	-	-	-	5662	-	27846
1991 JAN	:	:	:	-	:	-	-	22248	-	-	-	4889	-	27509
FEB	:	:	:	-	:	-	-	20124	-	-	-	3517	-	25808
1991 NOV	:	:	:	-	:	-	-	21528	-	-	-	4994	-	23266
DEC	:	:	:	-	:	-	-	22572	-	-	-	6049	-	19550
1992 JAN	:	:	:	-	:	-	-	21492	-	-	-	4924	-	25389
FEB	:	:	:	-	:	-	-	20016	-	-	-	4748	-	24275
EINFUHREN AUS DER UDSSR	IMPORTS FROM USSR											IMPORTATIONS EN PROVENANCE D'URSS		
J - D 1990	1683925	1683925	-	-	747488	-	-	393408	-	543029	-	-	-	-
J - D 1991	1885968	1885968	-	-	924484	-	-	406872	-	505305	-	-	-	-
1990 NOV	:	:	-	-	:	-	-	38448	-	49080	-	-	-	-
DEC	:	:	-	-	:	-	-	39672	-	50285	-	-	-	-
1991 JAN	:	:	-	-	:	-	-	39240	-	48653	-	-	-	-
FEB	:	:	-	-	:	-	-	29052	-	37655	-	-	-	-
1991 NOV	:	:	-	-	:	-	-	39060	-	49974	-	-	-	-
DEC	:	:	-	-	:	-	-	35460	-	1213	-	-	-	-
1992 JAN	:	:	-	-	:	-	-	36180	-	47759	-	-	-	-
FEB	:	:	-	-	:	-	-	32868	-	42318	-	-	-	-
EINFUHREN AUS ALGERIEN	IMPORTS FROM ALGERIA											IMPORTATIONS EN PROVENANCE D'ALGERIE		
J - D 1990	1077541	948104	159978	-	-	-	129437	376022	-	410165	-	-	-	1939
J - D 1991	1216752	1067169	168875	-	-	-	149175	380844	-	466397	-	-	-	-
1990 NOV	:	:	:	-	-	-	-	13287	-	40453	-	-	-	-
DEC	:	:	:	-	-	-	-	12174	-	51723	-	-	-	-
1991 JAN	:	:	:	-	-	-	-	14236	-	53316	-	-	-	-
FEB	:	:	:	-	-	-	-	12016	-	48459	-	-	-	-
1991 NOV	:	:	:	-	-	-	-	16026	-	50674	-	-	-	-
DEC	:	:	:	-	-	-	-	14101	-	1407	-	-	-	-
1992 JAN	:	:	:	-	-	-	-	15831	-	48420	-	-	-	-
FEB	:	:	:	-	-	-	-	16626	-	51684	-	-	-	-

à partir de 01.1991 - EUR 12 - EUR 10 : l'Allemagne après réunification

D : Allemagne après réunification

(1) Pas de comparaison 1991 / 1990 car rupture de série pour L'Allemagne

	EUR 12 (1)	EUR 10 (1)	B	DK	D (1)	GR	E	F	IRL	I	L	NL	P	UK
<b>NATURGAS WICHTIGSTE POSITIONEN TJ (HO)</b>														
<b>FOERDERUNG</b>	<b>PRODUCTION</b>													
J - D 1990	6026654	5969550	346	119105	530244	6536	57104	111515	87770	651351	-	2536882	-	1925801
J - D 1991	6684317	6626130	213	152151	629127	6163	58187	128129	89002	655533	-	2859603	-	2106209
1990 DEC	770856	765164	20	16318	63234	589	5692	10695	8498	53378	-	358734	-	253698
1991 JAN	795368	789650	20	17794	63418	589	5718	11399	8686	54056	-	363376	-	270312
FEB	774320	769253	17	18573	66187	536	5067	10283	6768	48933	-	369531	-	248425
MAR	620154	614768	19	16769	66963	536	5386	11683	7746	55187	-	236800	-	219065
1991 DEC	796562	790807	18	16933	66177	536	5755	10909	8611	56543	-	374455	-	256625
1992 JAN	820379	815010	17	18163	(65000)	589	5369	11775	8836	52290	-	388558	-	269782
FEB	713794	708882	15	17261	(65000)	536	4912	11021	7972	47000	-	325006	-	235071
MAR	:	:	17	15252	:	536	5392	:	:	:	-	:	-	:
91 JAN-FEB	1569688	1558903	37	36367	129605	1125	10785	21682	15454	102989	-	732907	-	518737
92 JAN-FEB	1534173	1523892	32	35424	130000	1125	10281	22796	16808	99290	-	713564	-	504853
1992/91 %	-2,3	-2,2	-13,5	-2,6	0,3	-	-4,7	5,1	8,8	-3,6	-	-2,6	-	-2,7
<b>BRUTTOINLANDSVERBRAUCH</b>	<b>GROSS INLAND CONSUMPTION</b>													
J - D 1990	9671472	9427572	379896	75005	2219188	6536	243900	1172455	87770	1819978	19990	1436355	-	2210399
J - D 1991	10850071	10569503	405954	86018	2681994	6163	280568	1296587	89002	2025693	20805	1591844	-	2365443
1990 DEC	1254792	1230444	47897	9307	279221	589	24348	181050	8498	236598	2435	183305	-	281544
1991 JAN	1328429	1300315	51749	10209	314225	589	28114	175277	8686	245756	2427	193576	-	297021
FEB	1287668	1263855	50588	10414	315687	536	23813	173813	6768	226016	2189	203611	-	274233
MAR	984355	961522	33804	8528	243129	536	22033	115104	7746	167542	1817	137128	-	246188
1991 DEC	1318047	1294060	49362	9717	326540	536	23987	179574	8611	253573	2481	187491	-	276175
1992 JAN	1309380	1282098	52948	10373	(276300)	589	27282	188903	8836	250096	2493	196389	-	295171
FEB	1154856	1127409	45490	9266	264300	536	27447	158270	7972	211076	2231	168922	-	259346
MAR	:	:	42562	9430	:	536	27246	:	:	:	:	:	-	:
91 JAN-FEB	2616097	2564170	102337	20623	629912	1125	51927	349090	15454	471772	4616	397187	-	572054
92 JAN-FEB	2464236	2409507	98438	19639	540600	1125	54729	347173	16808	461172	4724	365311	-	554517
1992/91 %	-5,8	-6,0	-3,8	-4,8	-14,2	-	5,4	-0,5	8,8	-2,2	2,3	-8,0	-	-3,1

ab 01.1991 - EUR 12 - EOR 10 : Deutschland nach Wiedervereinigung

D : Deutschland nach Wiedervereinigung

(1) Keine Vergleichbarkeit 1991 / 1990 -wegen Bruchs in der Reihe DR. Deutschland

Naturgas

Natural gas

Gaz naturel

Eur 12

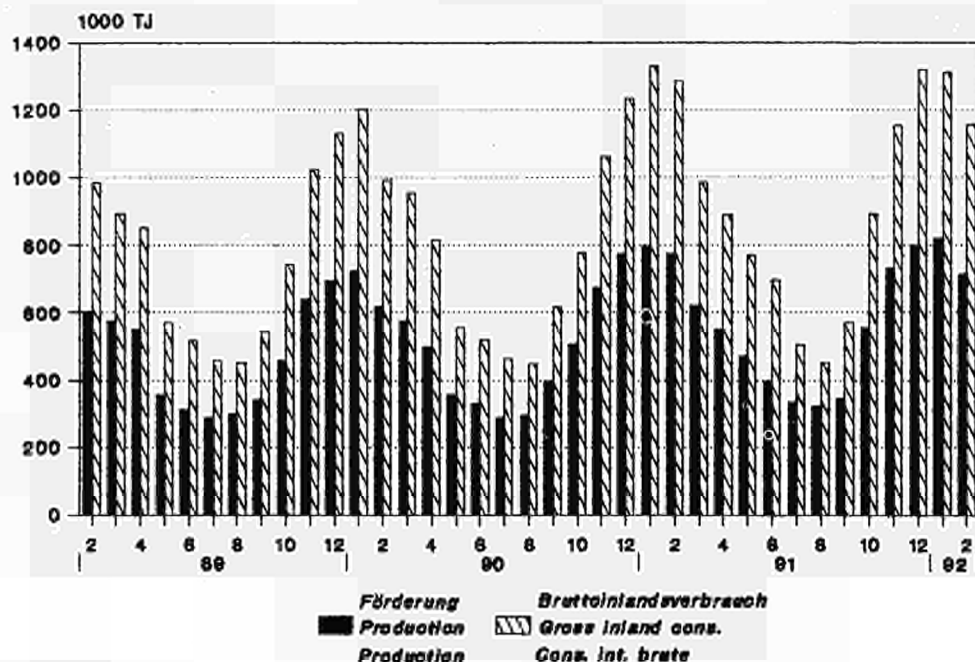

Source: Eurostat



# 3

Elektrizität  
Electrical energy  
Énergie électrique

- Vereinigtes Königreich Erzeugung Für den inländischen Markt verfügbare Energie Brennstoffverbrauch**
- Die monatlichen Angaben beziehen sich auf Monate von vier und fünf Wochen (vier Wochen für die beiden ersten Monate jeden Trimesters, fünf für den dritten).
  - Die Gesamtbrutto- und nettoerzeugung beinhaltet die Erzeugung aus Erdwärme in Italien.
  - Die "Für den inländischen Markt verfügbare Energie" umfasst jeweils die gesamte ausserhalb der Erzeugungslagen verbrauchte elektrische Energie. Die Übertragungs- und Verteilungsverluste sind daher mit eingeschlossen. Diese verfügbare Energie ist somit gleich dem Bruttogesamtverbrauch abzüglich des Energieverbrauchs der Hilfsbetriebe und der Pumpspeicherwerke.
  - Die Angaben über den Brennstoffverbrauch in den öffentlichen Wärmekraftwerken beziehen sich auf die Umwandlung zur Elektrizitäts- und Wärmeerzeugung. Die Umrechnung der Brennstoffe in Terajoule (TJ) basiert auf dem unteren Heizwert (Hu) der einzelnen Brennstoffe. Bei der Umrechnung des gesamten Verbrauchs der Brennstoffe in Tonnen Rohöleinheiten (t ROE) sind 41 860 kJ(HU)/kg zugrundegelegt worden. Die Angaben für die BR Deutschland betreffen auch den Verbrauch der STEAG-Kraftwerke (Steinkohle Elektrizitäts AG). Demzufolge erreicht der Erfassungsgrad der gegenwärtigen Statistik gegenüber dem Verbrauch sämtlicher Wärmekraftwerke die in der nachfolgenden Tabelle angegebenen Werte. Folgende Bezeichnungen werden für die verschiedenen Brennstoffe verwendet:
    - . der Steinkohlenverbrauch umfasst ausser der Steinkohle alle Nebenprodukte der Steinkohlenförderung, wie z.B. Schlammkohle und wiedergewonnene Produkte. Im Vereinigten Königreich gehört ausserdem noch der Koksverbrauch dazu;
    - . der Braunkohlenverbrauch erfasst ältere und jüngere Braunkohle sowie Braunkohlenbriketts und für Irland auch den Torfverbrauch;
    - . der Verbrauch von Mineralölprodukten bezieht Raffineriegas mit ein;
    - . der Verbrauch der abgeleiteten Gase umfasst den Verbrauch von Hochofen- und Kokereigas;
    - . zum Gesamtverbrauch sind auch verschiedene Brennstoffe wie Industrieabfälle, Müll, Holz, usw. sowie zugekaufter und wiedergewonnener Dampf zu rechnen.

- 
- United Kingdom Generation Available for internal market Consumption of fuels**
- The monthly data refer to periods of 4 or 5 weeks (4 weeks for the two first months of each quarter, 5 for the last month).
  - Total generation and total net production include electricity produced from geothermal heat in Italy.
  - The heading "available for internal market" covers all the electricity consumed outside generating installations in the country concerned. Transportation and distribution losses are therefore included. This amount is thus equal to the gross inland consumption less the energy absorbed by station auxiliaries and pumping stations.
  - Fuel consumption data refer to fuels consumed to generate electricity and heat in public supply power stations. The conversion of fuels into Terajoules (TJ) is effected on the basis of the respective net calorific value (NCV) for each fuel. The conversion of total fuel consumption to tonnes of oil equivalent (toe) is calculated on the basis of a factor of 41 860 kJ (NCV)/kg. The data for FR of Germany also cover the STEAG (Steinkohle Elektrizitäts AG) power stations. The different fuels are covered by the following definitions:
    - . hard coal consumption includes all coal by-products, such as slurry and recovered products. Moreover it includes coke consumption for the United Kingdom;
    - . lignite consumption includes black lignite, brown coal and brown coal briquettes. For Ireland peat consumption is contained in this rubric;
    - . petroleum products consumption includes refinery gas;
    - . derived gases cover blast furnace gas and coke oven gas;
    - . under the heading 'All products' various fuels such as industrial residues, household waste, wood, etc as well as purchased and recovered steam are included;
    - . the thermal energy produced in nuclear power stations is the quantity of heat released as a result of fission of the nuclear fuel inside the reactor. This thermal energy must not be confused with the electrical energy obtained at the terminals of the sets.

- 
- Royaume-Uni Production Disponible pour le marché intérieur Consommation de combustibles**
- Les mois se réfèrent à des périodes de 4 ou 5 semaines (4 semaines pour les deux premiers mois de chaque trimestre, 5 semaines pour le dernier).
  - La production totale brute et la production totale nette comprennent la production géothermique de l'Italie.
  - Le "disponible pour le marché intérieur" groupe toute l'énergie électrique consommée dans les pays en dehors des installations de production. Les pertes de transport et de distribution sont donc incluses. Ce disponible est ainsi égal à la consommation intérieure brute diminuée de l'énergie absorbée par les services auxiliaires et par les centrales de pompage.
  - Les données de consommation de combustibles dans les centrales thermiques des services publics se rapportent aux transformations en vue de la production d'énergie électrique et de la production de chaleur desservies par ces services publics. La conversion des combustibles en Terajoules (TJ) est effectuée sur la base du pouvoir calorifique inférieur (PCI) respectif à chaque combustible. La conversion de la consommation totale de combustibles en tonnes d'équivalent pétrole (tep) est établie sur la base d'un taux de 41 860 kJ(PCI)/kg. En R.F. d'Allemagne, les données couvrent également les centrales de la STEAG (Steinkohle Elektrizitäts AG). En ce qui concerne les différents combustibles, les définitions retenues sont les suivantes:
    - . la consommation de houille comprend outre la houille, tous les produits d'extraction houillère, tels que les schlamms et les produits de récupération. De plus, elle inclut la consommation de coke pour le Royaume-Uni;
    - . la consommation de lignite couvre le lignite ancien, le lignite récent et les briquettes de lignite ainsi que la consommation de tourbe pour l'Irlande;
    - . la consommation de produits pétroliers inclut le gaz de raffineries;
    - . la consommation de gaz dérivés couvre celle du gaz de hauts fourneaux et de gaz de cokeries;
    - . dans la consommation totale sont compris des combustibles divers tels que les résidus industriels, les ordures ménagères, le bois, etc....., de même que la vapeur achetée et récupérée;
    - . l'énergie thermique produite dans les centrales nucléaires est la quantité de chaleur dégagée du fait de la fission du combustible nucléaire constituant le coeur du réacteur. Cette énergie thermique produite ne doit pas être confondue avec l'énergie électrique récupérée aux bornes des groupes turbo-générateurs.



		EUR 12 (1)	EUR 10 (1)	B	DK	D (1)	GR	E	F	IRL	I	L	NL	P	UK
		(1)	(1)			(1)									
<b>ELEKTRIZITÄT</b>		<b>ELECTRICAL ENERGY</b>										<b>ENERGIE ELECTRIQUE</b>			
<b>MILL. KWH</b>		<b>MILLIONS KWH</b>										<b>MILLIONS KWH</b>			
<b>GESAMTEINFUHR</b>		<b>TOTAL IMPORTS</b>										<b>IMPORTATIONS TOTALES</b>			
J - D 1990 !	115340	110559	4784	11972	24161	1331	3047	6425	-	35557	4665	9677	1734	11987	
J - D 1991 !	116211	111418	4998	3076	29982	1202	3083	5223	22	35995	4719	9780	1710	16421	
1990 DEC !	10146	9704	454	266	2228	197	274	775	-	3098	424	598	168	1664	
1991 JAN !	10117	9674	421	383	2441	190	292	546	-	3187	414	774	151	1318	
FEB !	8622	8178	268	209	2098	105	316	478	-	2679	378	644	128	1319	
MAR !	9978	9538	387	146	2185	174	271	532	-	3228	405	823	169	1658	
1991 DEC !	9882	9420	364	103	2473	133	315	471	22	3097	419	681	147	1657	
1992 JAN !	:	:	414	134	:	118	247	503	-	3139	421	706	206	1329	
FEB !	:	:	374	667	:	:	163	482	-	2877	392	578	333	1329	
MAR !	:	:	517	1042	:	:	238	458	-	3198	417	:	326	1657	
<b>GESAMTAUSFUHR</b>		<b>TOTAL EXPORTS</b>										<b>EXPORTATIONS TOTALES</b>			
J - D 1990 !	100155	94673	8497	4878	26072	619	3787	52418	-	918	754	470	1695	47	
J - D 1991 !	107738	102357	6846	2906	30869	664	3762	58780	-	955	717	606	1619	14	
1990 DEC !	9821	9342	787	501	2460	76	361	5395	-	30	60	32	118	1	
1991 JAN !	10021	9568	650	452	2898	22	317	5453	-	38	49	6	136	-	
FEB !	8670	8213	608	125	2514	48	293	4765	-	51	38	63	164	1	
MAR !	9451	8872	665	52	2673	36	393	5369	-	19	52	3	186	3	
1991 DEC !	10320	9891	602	350	3207	151	281	5117	-	131	55	277	148	1	
1992 JAN !	:	:	663	107	:	115	343	5150	-	128	44	107	115	-	
FEB !	:	:	606	82	:	:	475	4468	-	40	45	86	46	-	
MAR !	:	:	607	146	:	:	451	4884	-	43	56	:	52	1	
<b>BRUTTOINLANDSVERBRAUCH</b>		<b>GROSS INLAND CONSUMPTION</b>										<b>CONSUMMATION INTERIEURE BRUTE</b>			
J - D 1990 !	1814269	1636163	67134	32721	445187	35618	149845	373226	14566	251567	5290	80851	28261	330003	
J - D 1991 !	1965549	1781310	70096	36645	541413	36212	155026	400993	15252	255404	5391	83293	29213	336611	
1990 DEC !	178169	161208	6278	3147	41124	3124	14291	39988	1363	21866	475	7314	2670	36529	
1991 JAN !	185735	168155	6557	3415	51337	3322	14829	40748	1443	23003	463	7522	2751	30345	
FEB !	177817	161729	6195	3270	48543	2973	13614	38881	1317	21302	427	6892	2474	31929	
MAR !	171802	156943	5997	3240	46958	3001	12393	32551	1318	21675	459	7114	2466	34630	
1991 DEC !	187153	170635	6622	3405	47857	3365	13865	41505	1401	22741	483	7184	2653	36072	
1992 JAN !	:	:	6863	3543	:	:	15434	42911	1553	23508	478	7593	2986	29164	
FEB !	:	:	6284	3231	:	:	13991	38212	1331	22482	454	7077	2660	30107	
MAR !	:	:	6402	3256	:	:	13779	36858	1363	23149	483	:	2559	34662	
91 JAN-FEB !	363552	329884	12752	6685	99880	6295	28443	79629	2760	44305	890	14414	5225	62274	
92 JAN-FEB !	:	:	13147	6774	:	:	29425	81123	2884	45990	932	14670	5646	59271	
1992/91 % !	:	:	3,1	1,3	:	:	3,5	1,9	4,5	3,8	4,7	1,8	8,1	-4,8	
<b>ENERGIEVERBRAUCH DER PUMPSPEICHERWERKE</b>		<b>ENERGY ABSORBED BY STORAGE PUMPING</b>										<b>ENERGIE ABSORBEE POUR POMPAGE</b>			
J - D 1990 !	19410	18166	829	-	3352	301	1038	4941	407	4712	1048	-	206	2576	
J - D 1991 !	21164	19621	982	-	5210	100	1354	5240	315	4518	1022	-	189	2234	
1990 DEC !	1744	1526	71	-	282	25	201	394	34	372	82	-	17	266	
1991 JAN !	1863	1591	73	-	375	26	261	438	36	364	72	-	11	207	
FEB !	1671	1458	59	-	354	15	211	394	30	327	72	-	2	207	
MAR !	1696	1503	56	-	397	18	172	365	21	334	71	-	21	241	
1991 DEC !	1941	1761	82	-	435	2	163	310	30	578	78	-	17	246	
1992 JAN !	:	:	82	-	:	:	262	345	29	596	63	-	44	158	
FEB !	:	:	63	-	:	:	138	235	13	540	62	-	65	110	
MAR !	:	:	75	-	:	:	157	339	13	523	80	-	74	183	
<b>FUER INLANDSMARKT VERFUEGBAR</b>		<b>AVAILABLE FOR INTERNAL MARKET</b>										<b>DISPONIBLE POUR LE MARCHE INTERIEUR</b>			
J - D 1990 !	1694120	1526038	62618	30987	411252	32452	141485	349091	13300	236350	4184	78374	26597	307430	
J - D 1991 !	1828024	1653900	65296	34298	493676	33131	146344	373317	14035	241022	4306	80715	27780	314104	
1990 DEC !	166558	150637	5879	2928	38048	2862	13385	37520	1253	20637	389	7078	2536	34043	
1991 JAN !	173082	156573	6157	3121	47368	3041	13880	37997	1328	21743	386	7292	2629	28140	
FEB !	165999	150883	5802	3068	44720	2728	12745	36588	1210	20003	350	6681	2371	29733	
MAR !	160449	146399	5624	3028	43206	2742	11683	30574	1220	20488	384	6907	2367	32226	
1991 DEC !	173589	158025	6166	3206	43960	3088	13043	37994	1289	21228	400	6954	2521	33740	
1992 JAN !	:	:	6422	3329	:	:	14403	40418	1435	21837	409	7356	2816	27258	
FEB !	:	:	5895	3054	:	:	13110	36065	1238	20905	387	6857	2482	28197	
MAR !	:	:	5992	3101	:	:	12885	34668	1268	21549	398	:	2373	32388	
91 JAN-FEB !	339081	307456	11959	6189	92088	5769	26625	74585	2538	41746	736	13973	5000	57873	
92 JAN-FEB !	:	:	12317	6383	:	:	27513	76483	2673	42742	796	14213	5298	55455	
1992/91 % !	:	:	3,0	3,1	:	:	3,3	2,5	5,3	2,4	8,2	1,7	6,0	-4,2	

from 01.1991 - EUR 12 - EUR 10 : Germany after reunification

D : Germany after reunification

(1) No comparison 1991 / 1990 -because break in series for Germany



	EUR 12 (1)	EUR 10 (1)	B	DK	D (1)	GR	E	F	IRL	I	L	NL	P	UK
<b>WAERMEKRAFTW.DER OEFFENTL.VERSORGUNG</b>			<b>PUBLIC SUPPLY THERMAL POWER STATIONS</b>									<b>CENTRALES THERMIQUES DES SERV.PUBL.</b>		
<b>VERBRAUCH VON ABGELEITETEN GASEN</b> TJ (HO)			<b>CONSUMPTION OF DERIVED GASES</b> TJ (GCV)									<b>CONSOMMATION DE GAZ DERIVES</b> TJ (PCS)		
J - D 1990	75096	69107	20441	-	15032	-	5989	12075	-	909	-	20650	-	-
J - D 1991	:	:	20864	-	:	-	5773	12376	-	1046	-	21175	-	-
1990 DEC	5865	5425	1690	-	917	-	440	842	-	74	-	1902	-	-
1991 JAN	6209	5751	1753	-	1117	-	458	834	-	83	-	1964	-	-
FEB	5699	5259	1553	-	1148	-	440	805	-	74	-	1679	-	-
MAR	6315	5797	1788	-	1320	-	518	968	-	89	-	1632	-	-
1991 DEC	:	:	1749	-	:	-	465	1107	-	99	-	1826	-	-
1992 JAN	:	:	1683	-	:	-	453	1358	-	76	-	1639	-	-
FEB	:	:	1464	-	:	-	460	1237	-	70	-	1674	-	-
MAR	:	:	1313	-	:	-	558	1362	-	58	-	:	-	-
91 JAN-FEB	11908	11010	3306	-	2265	-	898	1639	-	157	-	3643	-	-
92 JAN-FEB	:	:	3147	-	:	-	913	2595	-	146	-	3313	-	-
1992/91 %	:	:	-4,8	-	:	-	1,7	58,3	-	-7,0	-	-9,1	-	-
<b>GESAMTER VERBRAUCH</b> 1000 T ROE			<b>TOTAL CONSUMPTION</b> 1000 TOE									<b>CONSOMMATION TOTALE</b> 1000 TEP		
J - D 1990	203919	184144	5715	5721	57203	8583	15825	5944	3073	33973	-	11710	3949	52218
J - D 1991	:	:	5814	7911	:	8653	16595	8815	3137	32476	-	12151	4206	51098
1990 DEC	19806	17881	466	763	5075	709	1536	1010	250	2880	-	1018	388	5704
1991 JAN	19847	18005	516	765	6293	762	1492	654	309	3090	-	1089	350	4524
FEB	20647	18577	548	730	6189	701	1722	1207	280	2969	-	1075	348	4874
MAR	18695	17343	321	748	5613	673	1194	640	219	2710	-	1057	156	5356
1991 DEC	:	:	580	792	:	808	1531	1088	260	3050	-	1099	425	5597
1992 JAN	:	:	568	757	:	861	1882	1348	318	3187	-	1110	485	4266
FEB	:	:	497	575	:	794	1949	1222	272	3097	-	1036	430	4544
MAR	:	:	504	513	:	:	1989	848	221	3169	-	:	425	4982
91 JAN-FEB	40495	36582	1065	1495	12482	1463	3214	1861	589	6060	-	2164	698	9398
92 JAN-FEB	:	:	1066	1333	:	1655	3831	2570	590	6285	-	2146	916	8811
1992/91 %	:	:	0,1	-10,9	:	13,1	19,2	38,1	0,2	3,7	-	-0,9	31,3	-6,3
<b>BESTAENDE IN WAERMEKRAFTW.OEFFENTL.VERS.</b>			<b>STOCKS AT PUBLIC SUPPLY THERM.POWER ST.</b>									<b>STOCKS CENTRALES SERVICES PUBLICS</b>		
<b>STEINKOHLE</b> 1000 T			<b>HARD COAL</b> 1000 T									<b>HOUILLE</b> 1000 T		
DEC 1990	65281	55297	657	7980	14000	-	9005	2724	477	802	-	1752	979	26905
DEC 1991	68444	58918	602	7410	(13000)	-	8613	3876	438	1386	-	:	913	30456
1990 DEC	65281	55297	657	7980	14000	-	9005	2724	477	802	-	1752	979	26905
1991 JAN	64530	54668	615	7448	14863	-	8980	2368	466	918	-	:	882	26240
FEB	60736	51595	532	6860	13685	-	8463	1551	375	904	-	:	678	25938
MAR	59972	50725	581	6128	13548	-	8559	1250	396	822	-	:	688	26250
1991 DEC	68444	58918	602	7410	(13000)	-	8613	3876	438	1386	-	1750	913	30456
1992 JAN	:	:	631	7540	:	-	7647	3325	428	1135	-	:	602	29840
FEB	:	:	607	7269	:	-	7197	2822	347	1231	-	:	405	30012
MAR	:	:	559	7506	:	-	6637	3083	320	1160	-	:	338	30907
<b>ALLE MINERALOELERZEUGNISSE</b> 1000 T			<b>ALL PETROLEUM PRODUCTS</b> 1000 T									<b>TOUS PRODUITS PETROLIERS</b> 1000 T		
DEC 1990	10325	9718	308	1031	1450	219	347	522	327	4264	-	370	260	1227
DEC 1991	:	:	273	826	1400	107	481	752	373	3772	-	:	190	1532
1990 DEC	10325	9718	308	1031	1450	219	347	522	327	4264	-	370	260	1227
1991 JAN	:	:	304	1011	1521	192	299	627	298	4570	-	:	260	1273
FEB	:	:	297	997	1424	248	342	477	277	4190	-	:	234	1215
MAR	:	:	291	980	1465	254	352	629	380	4160	-	:	326	1620
1991 DEC	:	:	273	826	(1400)	107	481	752	373	3772	-	:	190	1532
1992 JAN	:	:	274	792	:	177	356	681	412	3843	-	:	205	1499
FEB	:	:	269	779	:	:	417	663	420	3980	-	:	217	1375
MAR	:	:	259	763	:	:	508	760	425	3309	-	:	231	1264
<b>NUKLEARE WAERME</b>			<b>NUCLEAR HEAT</b>									<b>CHALEUR NUCLEAIRE</b>		
<b>ERZEUGUNG</b> MILL. KWH			<b>PRODUCTION</b> MILLIONS KWH									<b>PRODUCTION</b> MILLIONS KWH		
J - D 1990	1819689	1659046	124512	-	420549	-	160643	913073	-	-	-	10236	-	190676
J - D 1991	1872895	1706510	136871	-	418301	-	166385	944794	-	-	-	9735	-	196809
1990 DEC	179447	163712	12291	-	42767	-	15735	87427	-	-	-	1148	-	20079
1991 JAN	184418	168817	12149	-	42715	-	15601	94795	-	-	-	994	-	18164
FEB	166988	153555	11095	-	38225	-	13433	85001	-	-	-	545	-	18689
MAR	169632	154031	12176	-	42696	-	15601	80479	-	-	-	268	-	18412
1991 DEC	185077	171342	23652	-	37331	-	13735	90786	-	-	-	1150	-	18423
1992 JAN	:	:	12236	-	44144	-	15766	:	-	-	-	1058	-	18068
FEB	:	:	11519	-	42822	-	13339	:	-	-	-	1003	-	17794
MAR	:	:	11451	-	44581	-	12249	:	-	-	-	305	-	22937
91 JAN-FEB	351406	322372	23244	-	80940	-	29034	179796	-	-	-	1539	-	36853
92 JAN-FEB	:	:	23755	-	86966	-	29105	:	-	-	-	2061	-	35862
1992/91 %	:	:	2,2	-	7,4	-	0,2	:	-	-	-	33,9	-	-2,7

ab 01.1991 - EUR 12 - EUR 10 : Deutschland nach Wiedervereinigung      D : Deutschland nach Wiedervereinigung

(1) Keine Vergleichbarkeit 1991 / 1990 - wegen Bruchs in der Reihe BR. Deutschland





# 4

Gesamtenergie  
All energy  
Total énergie

- Erzeugung von Primärenergie :** Aus natürlichen Energieträgern gewonnene Energie: Steinkohle, Braunkohle, Rohöl, Naturgas, Erdwärme. Als Primärenergieproduktion wird auch Elektrizität aus Wasserkraft betrachtet. Kernenergie in Form von Spaltwärme wird ebenfalls als Primärenergie behandelt. Die "anderen Brennstoffe", die nur dann berücksichtigt werden, wenn es sich um Umwandlungseinsatz in den herkömmlichen Wärmekraftwerken handelt, gelten vereinbarungsgemäss als Primärenergieproduktion.
- Einfuhr :** Die Einfuhr umfasst die in das Hoheitsgebiet eines Landes eingeführte Gesamtenergiemenge, nicht aber den Transit der stets als Aussenhandel verbucht wird. Die Einfuhrdaten stammen im allgemeinen aus den Meldungen der Importeure; sie können daher von den in die Aussenhandelsstatistiken übernommenen Daten der Zollbehörden abweichen. Siehe Teil 2 (Kohlenwasserstoffe).
- Ausfuhr :** Im allgemeinen gelten hier dieselben Regeln wie für die Einfuhren. Für den Bruttoinlandsverbrauch verfügbar : Diese Gesamtgröße entspricht der Energiemenge, die im Bezugszeitraum zur Deckung des Inlandsverbrauchs einer bestimmten geographischen Einheit notwendig ist. Die für den Inlandsverbrauch verfügbare Energiemenge errechnet sich nach der Formel : Primärenergieerzeugung + Einfuhren + Bestandsveränderungen - Ausfuhren - Bunker. Der Bruttoinlandsverbrauch erfaßt als "Equivalente" die Einfuhren, Ausfuhren und Bestandsveränderungen der Steinkohlen-, Braunkohlen- und Erdölderivate.
- Andere :** Erdwärme, Müll, Holz, Industriegas oder Wärme, die in den herkömmlichen Wärmekraftwerken eingesetzt werden.
- Weitere Erläuterungen siehe Jahrbuch "Energie".

- 
- Primary production :** Extraction of energy from a natural source : coal, lignite, crude oil, natural gas, geothermics. Hydroelectric electrical energy is also considered as primary production. Nuclear energy, in the form of heat produced during fission, is treated as primary production. The other fuels, which are taken into account only when they correspond to a transformation input into conventional thermal power stations, are conventionally included in primary production.
- Imports :** Imports represent all entries into the national territory excluding transit quantities (notably via gas and oil pipelines); electrical energy is an exception and its transit is always recorded under foreign trade. Data on imports are generally taken from importers' declarations, accordingly, they may differ from the data collected by the customs authorities and included in the foreign trade statistics. See section 2 (Hydrocarbons).
- Exports :** In general the same rules apply as for imports. Gross inland consumption : This aggregate represents for the reference period the quantity of energy necessary to satisfy inland consumption of the geographical entity under consideration. The energy available for inland consumption is calculated by the following formula : primary production + imports + stock changes - exports - bunkers. In the context of gross inland consumption, "equivalents" refers to imports, exports and stock changes of energy products derived from coal, lignite and crude oil.
- "Others" :** Geothermal heat and household refuse, wood, waste, gas and heat recovered by industry, used in conventional thermal power stations.
- For further details see the Energy Statistics Yearbook.

- 
- Production primaire :** extraction d'énergie puisée dans la nature : houille, lignite, pétrole brut, gaz naturel, géothermie. L'énergie électrique d'origine hydraulique est également considérée comme production primaire. L'énergie nucléaire, sous forme de chaleur produite par la fission, est traitée comme production primaire. Les "autres" pris en compte seulement quand ils représentent une entrée en transformation dans les centrales thermiques classiques, sont comptabilisés par convention dans la production primaire.
- Importations :** les importations représentent toutes les entrées sur le territoire national à l'exclusion du transit, notamment par gazoducs et oléoducs; fait exception à cela l'énergie électrique, dont le transit est toujours comptabilisé dans le commerce extérieur. Les données relatives aux importations proviennent, en général, des déclarations des importateurs; elles peuvent donc différer des données établies par les services des douanes et reprises dans les statistiques du commerce extérieur. Voir section 2 (Hydrocarbures).
- Exportations :** en général, les mêmes règles que pour les importations sont appliquées. Consommation intérieure brute : cet agrégat représente pour la période de référence la quantité d'énergie nécessaire pour satisfaire la consommation intérieure de l'entité géographique considérée. L'énergie disponible pour la consommation intérieure est calculée sur la base de la formule suivante : production primaire + importations + variations des stocks - exportations - soutes. Les équivalents se réfèrent aux importations et variations de stocks des dérivés de la houille, du lignite et du pétrole brut.
- "Autres" :** Chaleur géothermique, ordures ménagères, déchets de bois, gaz et chaleur récupérés dans l'industrie, utilisés dans les centrales thermiques classiques.
- Pour plus de détails voir l'annuaire statistique "Energie".

	EUR 12 (1)	EUR 10 (1)	B	DK	D (1)	GR	E	F	IRL	I	L	NL	P	UK	
PRIMAERERZEUGUNG 1000 TROE	PRIMARY PRODUCTION 1000 TOE														PRODUCTION PRIMAIRE 1000 TEP
ALLE PRODUKTE	TOTAL PRODUCTS														TOTAL TOUS PRODUITS
J - D 1990	571112	539384	11575	8653	124786	7777	30685	96560	3348	23693	25	59580	1034	203337	
J - D 1991	621409	589576	12385	10490	157212	8000	30811	99638	3359	24352	25	66223	1006	207843	
1990 NOV	51619	48877	947	858	10859	587	2647	8213	308	2000	2	7005	94	18093	
DEC	54205	51481	1101	920	10645	571	2641	9084	306	1957	2	8152	83	18739	
1991 JAN	60009	57138	1104	960	15600	667	2761	9950	314	2078	3	8246	108	18213	
FEB	57902	55268	1007	921	14429	538	2541	8909	267	1747	2	8303	91	19140	
1991 NOV	56250	53607	876	987	13428	660	2565	8835	304	1917	2	7782	77	18813	
DEC	59827	57273	2074	1034	13179	700	2482	9299	307	2106	2	8472	71	20096	
1992 JAN	:	:	1103	1077	:	:	2654	:	316	:	2	8762	70	19451	
FEB	:	:	1036	1023	:	:	2396	:	291	:	2	7366	44	18944	
92/91JAN %	:	:	-0,1	12,2	:	:	-3,9	:	0,6	:	-33,3	6,3	-35,2	6,8	
STEINKOHLE	HARD COAL														HOUILLE
J - D 1990	119175	109724	633	-	50268	-	9341	6512	22	36	-	-	108	52250	
J - D 1991	116738	107940	388	-	47772	-	8703	6289	3	37	-	-	95	53449	
1990 NOV	10074	9252	41	-	4020	-	813	586	1	3	-	-	8	4600	
DEC	8609	7988	23	-	3286	-	613	426	1	1	-	-	6	4248	
1991 JAN	9352	8636	39	-	4291	-	706	649	0	3	-	-	9	3652	
FEB	9851	9097	33	-	3899	-	745	609	-	3	-	-	8	4552	
1991 NOV	9745	8914	29	-	4016	-	822	452	0	3	-	-	8	4412	
DEC	9002	8350	20	-	3533	-	645	440	-	3	-	-	6	4352	
1992 JAN	9178	8497	30	-	4433	-	672	583	0	3	-	-	8	3446	
FEB	9644	8940	25	-	4067	-	696	503	-	3	-	-	8	4341	
91 JAN-FEB	19203	17734	73	-	8191	-	1451	1258	0	6	-	-	17	8204	
92 JAN-FEB	18823	17438	55	-	8501	-	1369	1086	0	6	-	-	16	7788	
1992/91 %	-2,0	-1,7	-24,2	-	3,8	-	-5,7	-13,7	-	-	-	-	-4,8	-5,1	
BRAUNKOHLE	BROWN COAL														LIGNITE
J - D 1990	32843	29985	-	-	20789	6655	2851	885	1380	254	-	-	-	-	
J - D 1991	65828	63165	-	-	53971	6756	2661	780	1380	257	-	-	-	-	
1990 NOV	2712	2447	-	-	1746	494	264	69	115	21	-	-	-	-	
DEC	2776	2511	-	-	1850	460	265	63	115	21	-	-	-	-	
1991 JAN	6789	6540	-	-	5773	556	249	71	115	23	-	-	-	-	
FEB	6253	6002	-	-	5360	431	251	69	115	25	-	-	-	-	
1991 NOV	5371	5149	-	-	4375	567	221	76	115	15	-	-	-	-	
DEC	5585	5354	-	-	4558	597	231	65	115	17	-	-	-	-	
1992 JAN	5770	5512	-	-	4647	647	258	81	115	20	-	-	-	-	
FEB	5267	5020	-	-	4218	590	246	75	115	21	-	-	-	-	
91 JAN-FEB	13042	12542	-	-	11133	987	500	140	230	48	-	-	-	-	
92 JAN-FEB	11037	10532	-	-	8865	1237	504	156	230	41	-	-	-	-	
1992/91 %	-15,4	-16,0	-	-	-20,4	25,3	0,8	11,4	-	-14,6	-	-	-	-	
ROHOEL UND KONDENSATE	CRUDE OIL AND CONDENSATES														PETROLE BRUT ET CONDENSATS
J - D 1990	116695	115526	-	6046	3595	828	1160	3392	-	4774	-	4014	-	92844	
J - D 1991	116141	114697	-	7153	3404	843	1436	3322	-	4365	-	3766	-	91808	
1990 NOV	9361	9272	-	539	278	73	88	284	-	430	-	315	-	7351	
DEC	9266	9163	-	565	266	74	103	287	-	372	-	328	-	7268	
1991 JAN	9239	9142	-	570	261	78	96	284	-	471	-	336	-	7139	
FEB	9391	9303	-	517	269	68	87	250	-	279	-	300	-	7617	
1991 NOV	10210	10093	-	645	301	61	117	275	-	282	-	314	-	8212	
DEC	10750	10624	-	663	254	62	125	282	-	461	-	311	-	8588	
1992 JAN	10791	10668	-	679	276	68	123	285	-	449	-	305	-	8603	
FEB	9952	9834	-	645	194	58	118	262	-	410	-	280	-	7983	
91 JAN-FEB	18630	18445	-	1087	530	146	183	534	-	750	-	636	-	14756	
92 JAN-FEB	20743	20502	-	1324	470	126	241	547	-	859	-	585	-	16586	
1992/91 %	11,3	11,2	-	21,8	-11,3	-13,7	31,7	2,4	-	14,5	-	-8,0	-	12,4	
NATURGAS	NATURAL GAS														GAZ NATUREL
J - D 1990	129549	128322	7	2560	11398	140	1227	2397	1886	14001	-	54533	-	41397	
J - D 1991	143686	142436	4	3270	13523	132	1250	2754	1913	14091	-	61470	-	45275	
1990 NOV	14454	14333	0	315	1207	12	121	236	184	1150	-	6581	-	4644	
DEC	16570	16448	0	350	1359	12	122	229	182	1147	-	7711	-	5453	
1991 JAN	17097	16974	0	382	1363	12	122	245	186	1161	-	7811	-	5810	
FEB	16644	16535	0	399	1422	11	108	221	145	1051	-	7943	-	5340	
1991 NOV	15698	15586	0	334	1389	11	112	229	180	1180	-	7363	-	4895	
DEC	17123	16999	0	363	1422	11	123	234	185	1215	-	8049	-	5516	
1992 JAN	17634	17519	0	390	1397	12	115	253	189	1124	-	8352	-	5799	
FEB	15343	15238	0	371	1397	11	105	236	171	1010	-	6986	-	5053	
91 JAN-FEB	33742	33510	0	781	2786	24	231	466	332	2213	-	15754	-	11150	
92 JAN-FEB	32978	32757	0	761	2794	24	220	490	361	2134	-	15338	-	10852	
1992/91 %	-2,3	-2,2	-12,8	-2,6	0,3	-	-4,7	5,1	8,8	-3,6	-	-2,6	-	-2,7	

ab 01.1991 - EUR 12 - EUR 10 : Deutschland nach Wiedervereinigung D : Deutschland nach Wiedervereinigung

(1) Keine Vergleichbarkeit 1991 / 1990 -wegen Bruchs in der Reihe BR. Deutschland

	EUR 12	EUR 10	B	DK	D	GR	E	F	IRL	I	L	NL	P	UK				
	(1)	(1)			(1)													
<b>PRIMAERERZEUGUNG</b>	<b>PRIMARY PRODUCTION</b>														<b>PRODUCTION PRIMAIRE</b>			
<b>1000 TROE</b>	<b>1000 TOE</b>														<b>1000 TEP</b>			
<b>NUKLEAR</b>	<b>NUCLEAR</b>														<b>NUCLEAIRE</b>			
J - D 1990	156465	142652	10706	-	36160	-	13812	78510	-	-	-	880	-	16395				
J - D 1991	161039	146733	11768	-	35967	-	14306	81237	-	-	-	837	-	16922				
1990 NOV	13521	12345	885	-	3385	-	1175	6518	-	-	-	95	-	1460				
DEC	15429	14076	1056	-	3677	-	1352	7517	-	-	-	98	-	1726				
1991 JAN	15857	14515	1044	-	3672	-	1341	8150	-	-	-	85	-	1561				
FEB	14358	13203	953	-	3286	-	1155	7308	-	-	-	46	-	1606				
1991 NOV	13745	12641	825	-	3144	-	1104	7332	-	-	-	91	-	1247				
DEC	15913	14732	2033	-	3209	-	1180	7806	-	-	-	98	-	1584				
1992 JAN	:	:	1052	-	3795	-	1355	:	-	-	-	90	-	1553				
FEB	:	:	990	-	3682	-	1146	:	-	-	-	86	-	1530				
92/91JAN %	:	:	0,7	-	3,3	-	1,1	:	-	-	-	6,4	-	-0,5				
<b>ELEKTRIZITAET</b>	<b>ELECTRICAL ENERGY</b>														<b>ENERGIE ELECTRIQUE</b>			
J - D 1990	12449	9480	17	41	1330	148	2180	4658	57	2726	1	7	782	444				
J - D 1991	13932	10808	14	58	1329	258	2344	5045	59	3601	1	7	769	383				
1990 NOV	1168	918	2	4	119	7	175	501	7	236	-	1	74	36				
DEC	1226	987	3	3	102	24	174	543	7	256	-	2	64	42				
1991 JAN	1337	1012	2	7	134	20	236	532	12	251	1	1	87	49				
FEB	1067	810	2	4	87	26	185	434	6	222	-	1	71	23				
1991 NOV	1143	907	2	7	98	20	178	451	8	270	-	1	57	45				
DEC	1117	897	2	6	98	29	167	453	6	243	-	1	52	55				
1992 JAN	:	:	3	7	:	:	120	403	10	233	-	1	50	48				
FEB	:	:	3	7	:	:	73	377	4	207	-	2	24	36				
92/91JAN %	:	:	50,0	-	:	:	-49,2	-24,2	-16,7	-7,2	-	-	-42,5	-2,0				
<b>ANDERE</b>	<b>OTHERS</b>														<b>AUTRES</b>			
J - D 1990	3924	3672	204	-	1224	-	96	192	-	1884	12	132	132	-				
J - D 1991	4020	3780	204	-	1224	-	96	192	-	1980	12	132	132	-				
1990 NOV	327	306	17	-	102	-	8	16	-	157	1	11	11	-				
DEC	327	306	17	-	102	-	8	16	-	157	1	11	11	-				
1991 JAN	335	315	17	-	102	-	8	16	-	165	1	11	11	-				
FEB	335	315	17	-	102	-	8	16	-	165	1	11	11	-				
1991 NOV	335	315	17	-	102	-	8	16	-	165	1	11	11	-				
DEC	335	315	17	-	102	-	8	16	-	165	1	11	11	-				
1992 JAN	:	:	17	-	102	-	8	16	-	:	1	11	11	-				
FEB	:	:	17	-	102	-	8	16	-	:	1	11	11	-				
92/91JAN %	:	:	-	-	-	-	-	-	-	:	-	-	-	-				

from 01.1991 - EUR 12 - EUR 10 : Germany after reunification

D : Germany after reunification

(1) No comparison 1991 / 1990 - because break in series for Germany



	EUR 12 (1)	EUR 10 (1)	B	DK	D (1)	GR	E	F	IRL	I	L	NL	P	UK			
<b>GESAMTAUSFUHREN 1000 TROE</b>	<b>TOTAL EXPORTS 1000 TOE</b>														<b>EXPORTATIONS TOTALES 1000 TEP</b>		
<b>ALLE PRODUKTE</b>	<b>TOTAL PRODUCTS</b>														<b>TOTAL TOUS PRODUITS</b>		
J - D 1990 !	269209	254518	20801	7068	18128	7438	12335	19546	713	19654	75	85113	2348	75930			
J - D 1991 !	270385	255035	21071	9044	16584	4962	13108	19302	740	19427	59	87329	2230	76465			
1990 NOV !	23187	21921	1627	683	1712	527	1090	2003	35	1556	5	8159	176	5611			
DEC !	23955	22855	1747	718	1775	520	963	1612	92	1239	7	8800	137	6340			
1991 JAN !	23216	21820	1846	844	1361	386	1120	1578	73	1366	5	8814	275	5543			
FEB !	21853	20708	1597	700	1364	320	1019	1339	59	1180	3	8587	125	5555			
1991 NOV !	24189	22845	1773	873	1348	234	1161	1672	61	1774	4	8412	182	6689			
DEC !	26494	24793	1502	961	1406	307	1432	1788	57	1451	4	9438	268	7874			
1992 JAN !	:	:	:	910	:	:	1317	1889	82	1806	3	9743	259	7051			
FEB !	:	:	:	944	:	:	930	1511	97	:	3	8322	223	5698			
92/91JAN % !	:	:	:	7,8	:	:	17,6	19,7	12,3	32,2	-40,0	10,5	-5,8	27,2			
<b>STEINKOEHLE</b>	<b>HARD COAL</b>														<b>HOUILLE</b>		
J - D 1990 !	7620	7620	426	21	3741	-	-	407	14	-	-	1479	-	1498			
J - D 1991 !	5906	5906	429	19	2347	-	-	432	13	-	-	1466	-	1174			
1990 NOV !	582	582	45	-	258	-	-	45	5	-	-	92	-	135			
DEC !	686	686	40	5	392	-	-	30	1	-	-	97	-	119			
1991 JAN !	438	438	39	4	201	-	-	23	2	-	-	90	-	76			
FEB !	672	672	49	3	298	-	-	30	1	-	-	182	-	106			
1991 NOV !	481	481	5	3	174	-	-	42	1	-	-	181	-	73			
DEC !	439	439	1	1	129	-	-	30	1	-	-	165	-	110			
1992 JAN !	:	:	:	2	116	-	-	27	1	-	-	122	-	58			
FEB !	:	:	:	3	146	-	-	35	1	-	-	112	-	71			
<b>ROHOEL UND FEEDSTOCKS</b>	<b>CRUDE OIL FEEDSTOCKS</b>														<b>PETROLE BRUT ET SEMI RAFFINE</b>		
J - D 1990 !	67523	67523	2565	2801	-	1234	-	265	272	2648	-	1360	-	56346			
J - D 1991 !	66330	66330	2267	4322	-	608	-	505	620	2469	-	1187	-	54317			
1990 NOV !	4764	4764	142	249	-	50	-	40	23	310	-	86	-	3862			
DEC !	5578	5578	275	329	-	-	-	22	85	108	-	115	-	4641			
1991 JAN !	5119	5119	283	281	-	56	-	56	65	297	-	88	-	3990			
FEB !	5279	5279	182	300	-	106	-	67	48	89	-	88	-	4396			
1991 NOV !	5802	5802	179	340	-	-	-	101	54	234	-	89	-	4802			
DEC !	6673	6673	155	394	-	53	-	17	53	168	-	86	-	5745			
1992 JAN !	6344	6344	171	365	-	-	-	96	53	167	-	94	-	5395			
FEB !	5418	5418	252	414	-	94	-	56	72	199	-	97	-	4230			
<b>MINERALOELERZEUGNISSE</b>	<b>PETROLEUM PRODUCTS</b>														<b>PRODUITS PETROLIERS</b>		
J - D 1990 !	153823	139632	16436	2898	9101	6151	11982	14083	427	16777	14	55962	2208	17777			
J - D 1991 !	153814	138964	17313	3200	8681	4299	12752	13002	105	16762	1	54885	2097	20711			
1990 NOV !	12945	11720	1313	250	894	476	1057	1438	6	1227	0	4527	166	1581			
DEC !	12290	11235	1314	192	805	513	927	1075	5	1121	1	4648	126	1553			
1991 JAN !	12417	11062	1416	365	607	327	1090	1011	5	1054	0	4814	263	1455			
FEB !	10858	9755	1264	225	535	209	991	808	8	1077	-	4591	110	1031			
1991 NOV !	12683	11379	1501	356	638	230	1133	1078	5	1526	-	4246	169	1793			
DEC !	13725	12064	1261	380	697	240	1405	1275	2	1258	-	4954	255	1990			
1992 JAN !	14493	12960	1488	369	982	413	1283	1291	27	1614	-	5190	249	1579			
FEB !	12723	11615	1331	359	1004	577	887	1011	23	1345	-	4580	219	1378			
<b>NATURGAS</b>	<b>NATURAL GAS</b>														<b>GAZ NATUREL</b>		
J - D 1990 !	27541	27541	-	921	926	-	-	-	-	4	-	25673	-	-			
J - D 1991 !	31491	31491	-	1246	1226	-	-	-	-	14	-	28990	-	-			
1990 NOV !	3649	3649	-	136	105	-	-	-	-	1	-	3405	-	-			
DEC !	4168	4168	-	148	127	-	-	-	-	3	-	3889	-	-			
1991 JAN !	4070	4070	-	153	151	-	-	-	-	3	-	3762	-	-			
FEB !	3969	3969	-	160	152	-	-	-	-	2	-	3654	-	-			
1991 NOV !	4122	4122	-	142	158	-	-	-	-	2	-	3818	-	-			
DEC !	4483	4483	-	154	179	-	-	-	-	3	-	4146	-	-			
1992 JAN !	4557	4557	-	163	150	-	-	-	-	3	-	4240	-	-			
FEB !	3764	3764	-	158	150	-	-	-	-	3	-	3451	-	-			
<b>ELEKTRIZITAET</b>	<b>ELECTRICAL ENERGY</b>														<b>ENERGIE ELECTRIQUE</b>		
J - D 1990 !	8606	8135	725	415	2235	48	320	4501	-	74	60	36	139	3			
J - D 1991 !	9258	8794	582	242	2648	50	318	5048	-	78	57	47	133	-			
1990 NOV !	841	804	62	46	230	-	28	453	-	4	4	1	9	-			
DEC !	844	803	67	43	211	6	31	463	-	2	5	2	10	-			
1991 JAN !	861	822	55	38	249	1	27	468	-	3	4	-	11	-			
FEB !	745	706	52	10	216	4	25	409	-	4	3	5	14	-			
1991 NOV !	809	774	43	30	247	3	22	422	-	6	4	14	12	-			
DEC !	887	850	51	30	275	12	24	439	-	11	4	23	12	-			
1992 JAN !	:	:	57	9	:	9	29	442	-	11	3	9	9	-			
FEB !	:	:	52	7	:	:	40	384	-	3	3	7	3	-			

ab 01.1991 - EUR 12 - EUR 10 : Deutschland nach Wiedervereinigung D : Deutschland nach Wiedervereinigung

(1) Keine Vergleichbarkeit 1991 / 1990 -wegen Bruchs in der Reihe BR, Deutschland

	EUR 12 (1)	EUR 10 (1)	B	DK	D (1)	GR	E	F	IRL	I	L	NL	P	UK		
BRUTTOINLANDSVERBRAUCH 1000 TROE	GROSS INLAND CONSUMPTION 1000 TOE													CONSUMMATION INTERIEURE BRUTE 1000 TEP		
ALLE PRODUKTE	TOTAL PRODUCTS													TOTAL TOUS PRODUITS		
J - D 1990	1104674	1004358	47154	16586	269083	19825	84974	211638	9504	151513	3532	66079	15327	209387		
J - D 1991	1203472	1101397	51589	18882	333823	21230	86765	220271	10057	156414	3765	69529	15298	215777		
1990 NOV	100821	91997	4279	1830	24650	1786	7542	19128	807	14278	299	6197	1280	18739		
DEC	108585	100125	4324	1541	25750	1519	7166	22008	753	15634	324	6805	1293	21461		
1991 JAN	116987	107679	5160	1805	30621	1970	7963	23111	1044	15855	316	7381	1345	20410		
FEB	110315	101596	4226	1900	30287	1913	7490	20328	832	14388	306	7121	1229	20290		
1991 NOV	108500	99544	4359	1704	30015	1838	7661	20409	831	14309	333	6541	1293	19201		
DEC	118420	109728	6550	1981	31723	2061	7547	21957	888	16309	360	6876	1143	21019		
1992 JAN	:	:	:	1663	:	:	8199	:	882	:	:	:	:	:		
FEB	:	:	:	1739	:	:	7617	:	863	:	:	:	:	:		
92/91JAN %	:	:	:	-7,9	:	:	3,0	:	-15,5	:	:	:	:	:		
STEINKOHLE UND EQUIVALENTEN	HARD COAL AND EQUIVALENTS													HOUILLE ET EQUIVALENTS		
J - D 1990	197992	179014	10264	5948	51966	868	16297	19146	2083	14736	1143	8772	2668	64031		
J - D 1991	203819	184610	10082	8026	56248	955	16758	20241	2191	12578	1096	8249	2437	64893		
1990 NOV	18586	16579	1194	872	4643	127	1734	2162	181	1247	95	621	272	5433		
DEC	19325	17941	801	627	4427	81	1179	2321	210	1431	105	758	204	7175		
1991 JAN	17272	15661	979	878	4480	44	1412	1798	241	1165	69	658	199	5344		
FEB	18349	16556	445	908	4968	129	1591	1941	192	956	79	723	201	6212		
1991 NOV	18493	16527	866	786	5300	79	1731	1955	164	922	94	739	234	5618		
DEC	20292	18780	1245	967	5982	79	1485	2101	201	988	93	523	27	6596		
1992 JAN	:	:	:	674	:	:	1661	:	162	:	94	:	250	:		
FEB	:	:	:	802	:	:	1631	:	209	:	76	:	291	:		
92/91JAN %	:	:	:	-23,2	:	:	17,6	:	-32,8	:	36,2	:	25,6	:		
BRAUNKOHLE UND EQUIVALENTEN	BROWN COAL AND EQUIVALENTS													LIGNITE ET EQUIVALENTS		
J - D 1990	33523	30666	12	-	21402	6655	2851	920	1380	254	-	-	-	-		
J - D 1991	66325	63659	141	-	54272	6756	2661	816	1380	257	-	-	-	-		
1990 NOV	2746	2481	1	-	1774	494	264	72	115	21	-	-	-	-		
DEC	2803	2537	1	-	1871	460	265	66	115	21	-	-	-	-		
1991 JAN	6420	6171	16	-	5384	556	249	74	115	23	-	-	-	-		
FEB	6309	6058	14	-	5397	431	251	72	115	25	-	-	-	-		
1991 NOV	5483	5261	9	-	4473	567	221	79	115	15	-	-	-	-		
DEC	5697	5466	10	-	4656	597	231	68	115	17	-	-	-	-		
1992 JAN	:	:	:	-	:	647	258	:	115	20	-	-	-	-		
FEB	:	:	:	-	:	590	246	:	115	21	-	-	-	-		
92/91JAN %	:	:	:	-	:	16,4	3,6	:	-	-13,0	-	-	-	-		
ROHOEL UND EQUIVALENTEN	CRUDE OIL AND EQUIVALENTS													PETROLE BRUT ET EQUIVALENTS		
J - D 1990	491097	434824	18072	8365	109437	11936	44539	86947	4083	89792	1571	24601	11723	79964		
J - D 1991	520351	463802	20787	8919	127183	13064	44608	89456	4496	91416	1827	25281	11930	81313		
1990 NOV	41587	37011	1293	765	9204	1141	3652	7277	319	8335	124	2048	922	6501		
DEC	42472	37794	1442	730	9587	930	3669	8049	237	8417	131	1945	1008	6322		
1991 JAN	47199	42041	2007	706	10131	1322	4112	9193	488	8695	158	2397	1045	6940		
FEB	42220	37487	1734	756	9693	1308	3785	7187	372	7934	146	1911	947	6439		
1991 NOV	44500	39700	1706	747	10563	1153	3808	7812	362	8417	157	1997	991	6780		
DEC	46767	41760	2200	819	10717	1345	3955	8050	377	9189	178	2176	1051	6705		
1992 JAN	:	:	:	756	11185	1356	4216	8093	404	9168	:	:	:	7181		
FEB	:	:	:	680	:	1212	3946	:	362	7788	:	:	:	6726		
92/91JAN %	:	:	:	7,1	10,4	2,6	2,5	-12,0	-17,2	5,4	:	:	:	3,5		
NATURGAS	NATURAL GAS													GAZ NATUREL		
J - D 1990	207893	202650	8161	1607	47698	134	5237	25196	1881	39116	422	30870	-	47509		
J - D 1991	233228	227197	8721	1843	57649	127	6025	27866	1907	43538	442	34212	-	50842		
1990 NOV	22829	22286	910	178	5402	12	542	2972	184	4024	45	3361	-	5193		
DEC	26973	26449	1029	200	6002	12	523	3891	182	5085	52	3940	-	6052		
1991 JAN	28556	27951	1112	219	6754	12	604	3767	186	5282	52	4161	-	6402		
FEB	27679	27167	1087	223	6786	11	511	3736	145	4858	47	4376	-	5894		
1991 NOV	24804	24199	938	185	6367	11	604	3156	180	4265	47	3652	-	5395		
DEC	28332	27817	1061	208	7019	11	515	3860	185	5450	53	4030	-	5936		
1992 JAN	28146	27560	1138	222	5939	12	586	4060	189	5376	53	4221	-	6345		
FEB	24824	24234	977	199	5681	11	589	3402	171	4537	47	3631	-	5574		
91 JAN-FEB	56235	55118	2199	442	13540	23	1115	7503	331	10140	99	8537	-	12296		
92 JAN-FEB	52970	51794	2115	421	11620	23	1175	7462	360	9913	100	7852	-	11919		
1992/91 %	-5,8	-6,0	-3,8	-4,8	-14,2	-	5,4	-0,5	8,8	-2,2	1,0	-8,0	-	-3,1		

from 01.1991 - EUR 12 - EUR 10 : Germany after reunification

D : Germany after reunification

(1) No comparison 1991 / 1990 -because break in series for Germany

	EUR 12 (1)	EUR 10 (1)	B	DK	D (1)	GR	E	F	IRL	I	L	NL	P	UK				
<b>BRUTTOINLANDSVERBRAUCH 1000 TROE</b>	<b>GROSS INLAND CONSUMPTION 1000 TOE</b>														<b>CONSOMMATION INTERIEURE BRUTE 1000 TEP</b>			
<b>NUKLEAR</b>	<b>NUCLEAR</b>														<b>NUCLEAIRE</b>			
J - D 1990	156459	142647	10700	-	36155	-	13806	78505	-	-	-	874	-	16388				
J - D 1991	161033	146727	11761	-	35961	-	14302	81230	-	-	-	831	-	16917				
1990 NOV	13521	12345	885	-	3385	-	1175	6518	-	-	-	95	-	1460				
DEC	15429	14076	1056	-	3677	-	1352	7517	-	-	-	98	-	1726				
1991 JAN	15857	14515	1044	-	3672	-	1341	8150	-	-	-	85	-	1561				
FEB	14358	13203	953	-	3286	-	1155	7308	-	-	-	46	-	1606				
1991 NOV	13745	12641	825	-	3144	-	1104	7332	-	-	-	91	-	1247				
DEC	15913	14732	2033	-	3209	-	1180	7806	-	-	-	98	-	1584				
1992 JAN	:	:	1052	-	3795	-	1355	:	-	-	-	90	-	1553				
FEB	:	:	990	-	3682	-	1146	:	-	-	-	86	-	1529				
92/91JAN %	:	:	0,8	-	3,3	-	1,0	:	-	-	-	5,9	-	-0,5				
<b>ELEKTRIZITÄT (1)</b>	<b>ELECTRICAL ENERGY (1)</b>														<b>ENERGIE ELECTRIQUE (1)</b>			
J - D 1990	13755	10844	-292	651	1169	208	2115	707	57	5703	335	800	784	1470				
J - D 1991	14662	11588	-135	79	1251	307	2287	442	61	6614	343	796	775	1791				
1990 NOV	1223	985	-23	14	136	9	163	109	7	491	30	60	73	150				
DEC	1253	1018	-25	-16	82	34	166	146	7	520	31	50	68	185				
1991 JAN	1345	1022	-17	1	94	34	234	110	12	522	32	67	89	162				
FEB	1063	807	-26	11	51	31	187	65	6	448	29	51	68	136				
1991 NOV	1138	899	-4	-15	63	26	183	56	8	523	30	49	55	159				
DEC	1080	856	-18	-14	34	27	170	54	8	498	31	35	52	197				
1992 JAN	:	:	-18	10	:	:	112	4	10	492	33	53	58	163				
FEB	:	:	-16	57	:	:	47	34	4	451	30	44	49	150				
92/91JAN %	:	:	5,9	900,0	:	:	-52,1	-96,4	-16,7	-5,7	3,1	-20,9	-34,8	0,6				
<b>ANDERE</b>	<b>OTHERS</b>														<b>AUTRES</b>			
J - D 1990	3924	3672	204	-	1224	-	96	192	-	1884	12	132	132	-				
J - D 1991	4020	3780	204	-	1224	-	96	192	-	1980	12	132	132	-				
1990 NOV	327	306	17	-	102	-	8	16	-	157	1	11	11	-				
DEC	327	306	17	-	102	-	8	16	-	157	1	11	11	-				
1991 JAN	335	315	17	-	102	-	8	16	-	165	1	11	11	-				
FEB	335	315	17	-	102	-	8	16	-	165	1	11	11	-				
1991 NOV	335	315	17	-	102	-	8	16	-	165	1	11	11	-				
DEC	335	315	17	-	102	-	8	16	-	165	1	11	11	-				
1992 JAN	:	:	17	-	102	-	8	16	-	:	1	11	11	-				
FEB	:	:	17	-	102	-	8	16	-	:	1	11	11	-				
92/91JAN %	:	:	-	-	-	-	-	-	-	:	-	-	-	-				

à partir de 01.1991 - EUR 12 - EUR 10 : l'Allemagne après réunification

D : Allemagne après réunification

(1) Pas de comparaison 1991 / 1990 car rupture de série pour L'Allemagne

(1) Wasserkraft + Aussenhandelsaldo  
 (1) Hydroelectrical + balance of foreign trade  
 (1) Hydraulique + solde du commerce extérieur





# 5

Verschiedenes  
Miscellaneous  
Divers

## KLIMATISCHE BEDINGUNGEN

## CLIMATIC CONDITIONS

## CONDITIONS CLIMATIQUES

Gradtage		Degree-Days									Degres-Jours
Heizperiode Heating period Periode de chauffe	Jahr Year Annee	JAN	FEV	MAR	AVR	MAI	OCT	NOV	DEC	Total	
BELGIQUE	1989	422	355	284	319	42	168	362	399	2353	
	1990	393	279	291	277	90	148	354	445	2280	
	1991	452	495	260	274	236	230	373	445	2768	
	1992	476	374	341	273	77	:	:	:	:	
DANMARK	1989	418	385	391	347	178	234	396	489	2840	
	1990	435	358	373	303	135	244	401	480	2731	
	1991	494	526	436	350	255	271	383	469	3187	
	1992	481	434	440	355	141	:	:	:	:	
B. R. DEUTSCHLAND	1989	477	402	315	317	94	220	440	476	2743	
	1990	475	327	322	306	105	216	394	519	2667	
	1991	496	555	336	307	244	292	413	529	3175	
	1992	516	425	384	284	:	:	:	:	:	
ELLAS	1989	378	271	183	36	12	66	167	313	1429	
	1990	356	246	171	55	0	29	117	248	1225	
	1991	366	301	210	121	0	45	132	390	1569	
	1992	354	324	233	96	0	:	:	:	:	
ESPANA	1989	379	256	175	175	0	26	143	205	1362	
	1990	334	179	178	163	10	34	214	365	1481	
	1991	345	302	198	177	84	117	239	318	1784	
	1992	407	301	206	110	9	:	:	:	:	
FRANCE	1989	450	378	259	290	22	138	359	404	2302	
	1990	429	257	288	265	36	132	333	477	2222	
	1991	455	471	269	265	182	233	354	472	2705	
	1992	504	390	317	242	59	:	:	:	:	
IRELAND	1989	316	311	322	335	176	186	295	361	2306	
	1990	328	298	284	296	173	196	312	394	2284	
	1991	410	385	311	297	188	252	333	340	2519	
	1992	383	318	314	279	148	:	:	:	:	
ITALIE	1989	461	303	202	161	8	131	277	374	1921	
	1990	434	255	225	177	0	:	:	:	:	
	1991	:	:	:	:	:	:	:	:	:	
	1992	:	:	:	:	:	:	:	:	:	
LUXEMBOURG	1989	506	444	315	351	82	223	429	454	2806	
	1990	493	340	332	314	85	226	407	524	2723	
	1991	526	541	325	308	233	298	437	521	3191	
	1992	516	428	383	292	75	:	:	:	:	
NEDERLAND	1989	401	349	312	338	85	167	355	397	2407	
	1990	375	296	302	281	123	181	342	414	2316	
	1991	455	521	304	292	256	236	367	418	2852	
	1992	453	373	351	284	98	:	:	:	:	
PORTUGAL	1989	296	204	147	174	12	29	112	147	1123	
	1990	294	166	114	140	10	52	173	280	1231	
	1991	295	267	192	146	47	86	183	250	1470	
	1992	332	247	161	93	29	:	:	:	:	
UNITED KINGDOM	1989	348	334	336	346	154	199	345	408	2473	
	1990	351	310	299	299	157	192	338	421	2371	
	1991	449	435	316	306	219	246	342	395	2712	
	1992	429	349	332	287	136	:	:	:	:	

Die monatlichen Gradtage (Mass der Intensitaet der in dem betreffenden Monat herrschenden Kaelte) werden aufgrund der fuer einen Zeitraum von normalerweise 10 Tagen erstellten meteorologischen Daten errechnet, die fuer die landwirtschaftlichen Vorausschaetzungen (PREVSMET) verwendet werden. Die Gradtage fuer einen Zeitraum berechnen sich wie folgt :

$(18\text{ C} - T_m) \times t$  wenn  $T_m$  niedriger oder gleich 15 C (Temperaturschwelle, an der die Heizung anspringt) ist;  
ihr Wert ist gleich Null wenn  $T_m$  groesser ist als 15 C

Dabei seien  $T_m$  die mittlere Temperatur und  $t$  die Anzahl der Tage des betreffenden Zeitraums. Der dritte Zeitraum eines Monats umfasst 8, 9, 10 oder 11 Tage, um mit dem Kalendermonat abzuschliessen. Die Angaben der Tabelle stellen Durchschnittswerte einer Auswahl von Wetterstationen dar.

The monthly degree-days (a measure of the severity of the cold during the month) are computed from the meteorological data for periods of normally ten days used for agricultural forecasts (PREVSMET). The degree-days for a period are equal to :

$(18\text{ C} - T_m) \times d$  if  $T_m$  is lower than or equal to 15 C (heating threshold)  
and are nil if  $T_m$  is greater than 15 C

where  $T_m$  and  $d$  are the mean temperature and the number of days of the period respectively. The third period of a month contains 8, 9, 10 or 11 days in order to coincide with the calendar month. The data in the table are the averages of a selection of meteorological stations.

Les degres-jours mensuels (expression de l'importance du froid au cours du mois) sont calcules a partir des donnees meteorologiques decadaires utilisees pour les previsions agricoles (PREVSMET). Les degres-jours d'une decade sont egaux a :

$(18\text{ C} - T_m) \times j$  si  $T_m$  est inferieur ou egal a 15 C (seuil de declenchement du chauffage)  
et sont nuls si  $T_m$  est superieur a 15 C

ou  $T_m$  et  $j$  sont respectivement la temperature moyenne et le nombre de jours de la decade. La troisieme decade d'un mois comporte 8, 9, 10 ou 11 jours de maniere a coincider avec le mois calendaire. Les donnees du tableau sont les moyennes sur une selection de stations meteorologiques.

## KLIMATISCHE BEDINGUNGEN

## CLIMATIC CONDITIONS

## CONDITIONS CLIMATIQUES

Durchschnittliche Gradtage

Mean Degree-Days

Degres-Jours moyens

Heizperiode Heating period Periode de chauffe	Anz. Jahr No Year Nbr Annee	JAN	FEV	MAR	AVR	MAI	OCT	NOV	DEC	Total
BELGIQUE	37	465	417	349	241	113	261	389	524	2763
DANMARK	25	549	506	486	367	213	271	391	498	3284
B. R. DEUTSCHLAND	36	552	485	428	308	170	268	407	509	3131
ELLAS	21	342	273	226	108	3	44	167	291	1460
ESPANA	6	333	261	193	159	31	57	206	312	1556
FRANCE	17	457	407	350	256	128	197	341	437	2577
IRELAND	23	376	355	346	297	229	216	305	352	2480
ITALIE	21	416	341	284	174	42	98	273	393	2024
LUXEMBOURG	23	546	479	425	327	186	284	427	511	3188
NEDERLAND	23	479	444	407	324	192	231	347	434	2861
PORTUGAL	6	283	225	164	150	31	55	152	234	1298
UNITED KINGDOM	25	433	405	387	317	226	239	350	406	2766

Die mittleren Gradtage wurden fuer die verfuegbaren Jahre entsprechend den Informationen errechnet, die in der Datenbasis PREVSMET fuer meteorologische Daten verfuegbar sind.

The mean degree-days have been computed depending on the available years in the meteorological data base PREVSMET.

Les degres-jours moyens ont ete calcules en fonction des annees disponibles dans la base de donnees meteorologiques PREVSMET.

DURCHSCHNITTliche EINFUHRWERTE  
(CIF) (WELT)AVERAGE IMPORT (CIF)  
VALUES FROM WORLD  
ECU/TVALEUR MOYENNE (CAF) A L'IMPORTATION,  
TOUTES ORIGINES

	B/L	DK	D	GR	E	F	IRL	I	NL	P	UK
<u>KOKSKOHLE</u>											
COKING COAL											
1990	DEC	45.55	37.98	47.33	:	46.22	48.84	103.60	45.49	43.27	52.51
1991	JAN	47.12	134.46	47.01	:	46.32	50.00	:	45.74	45.40	49.58
	FEB	47.89	80.81	45.64	160.84	46.94	49.95	:	43.43	40.08	51.92
	MAR	46.81	:	48.63	161.05	44.69	49.97	:	46.25	48.86	49.36
1991	DEC	49.61	78.56	47.18	:	49.39	53.56	77.77	46.75	43.35	53.22
1992	JAN	47.86	86.85	49.27	:	46.46	52.50	75.73	46.24	43.60	51.72
	FEB	43.93	90.14	52.30	160.19	47.16	52.40	94.83	47.33	42.23	51.65
	MAR	:	:	:	:	48.36	52.70	52.70	46.75	43.25	53.43
<u>KRAFTWERKSKOHLE</u>											
STEAM COAL											
1990	DEC	32.21	32.93	44.42	37.09	31.20	34.94	53.24	39.54	38.21	46.26
1991	JAN	33.72	:	41.87	30.16	36.08	35.11	52.52	38.43	38.65	52.38
	FEB	31.28	:	42.54	29.43	33.80	33.80	58.99	37.64	37.19	50.84
	MAR	35.45	:	43.59	30.30	32.51	37.55	50.08	38.62	38.57	45.37
1991	DEC	37.37	:	42.92	34.00	35.69	36.57	56.93	40.61	42.71	45.27
1992	JAN	35.47	:	40.36	36.02	34.19	37.39	57.86	40.70	39.35	49.27
	FEB	36.16	:	42.22	36.27	34.33	37.80	55.06	39.12	39.71	52.07
	MAR	:	:	:	31.19	36.23	37.39	:	39.25	:	43.39
<u>ROHÖL</u>											
CRUDE OIL											
1990	DEC	174.57	169.07	167.53	93.40	163.92	154.29	171.79	164.47	151.88	163.42
1991	JAN	148.19	166.62	143.75	123.67	142.86	135.30	156.48	147.55	127.14	140.37
	FEB	107.46	121.66	117.64	98.81	103.02	108.28	129.20	117.74	108.95	126.96
	MAR	105.67	99.92	109.24	80.43	101.27	107.25	119.29	110.72	108.29	106.20
1991	DEC	112.59	120.48	116.05	117.29	108.52	108.33	115.14	112.46	96.72	99.52
1992	JAN	97.08	103.62	109.40	126.13	86.24	99.11	105.97	101.03	92.61	104.04
	FEB	100.77	111.15	108.51	125.66	89.45	100.70	111.52	99.32	98.01	99.35
	MAR	:	110.70	:	107.56	91.66	100.89	:	101.92	:	100.60
<u>MOTORENBENZIN</u>											
MOTOR SPIRIT											
1990	DEC	234.12	215.29	221.42	258.43	215.16	205.02	223.58	205.88	243.24	225.28
1991	JAN	195.13	210.18	202.04	246.92	196.33	206.39	212.11	189.94	212.41	202.26
	FEB	189.97	183.18	182.76	466.38	169.18	186.65	186.08	171.47	192.19	193.28
	MAR	179.98	187.48	184.71	218.07	185.53	234.22	184.54	190.23	211.15	181.95
1991	DEC	196.55	179.67	174.27	272.47	181.70	186.29	189.02	179.48	196.23	179.50
1992	JAN	167.04	165.85	158.34	242.99	185.65	174.83	163.47	168.01	166.63	175.82
	FEB	164.21	164.42	161.78	286.91	176.44	176.96	168.78	167.12	160.40	166.50
	MAR	:	172.44	:	266.23	182.06	179.76	:	166.37	390.69	171.43
<u>DIESELKRAFTSTOFFE UND LEICHTES HEIZÖL</u>											
GASOIL LIGHT FUELOILS											
1990	DEC	218.96	223.10	210.17	172.05	221.71	202.33	219.14	225.35	214.37	203.95
1991	JAN	208.12	210.04	208.93	115.30	216.28	208.88	206.51	218.50	200.32	179.73
	FEB	208.33	193.17	205.21	138.95	200.48	208.44	197.53	213.42	202.32	222.66
	MAR	189.04	169.06	151.13	147.15	197.20	162.60	177.12	196.16	170.68	168.51
1991	DEC	172.13	153.53	152.00	263.06	155.29	148.29	162.45	159.03	165.10	147.09
1992	JAN	143.20	134.58	138.16	144.39	149.89	138.34	136.52	143.53	150.26	137.70
	FEB	141.69	138.11	138.44	136.14	145.95	141.61	137.15	142.97	135.10	133.14
	MAR	:	140.48	:	147.39	143.62	143.91	:	138.69	:	129.15
<u>SCHWERES HEIZÖL</u>											
HEAVY FUELOILS											
1990	DEC	116.57	124.28	123.92	113.03	112.41	133.36	111.06	120.16	103.54	126.39
1991	JAN	117.68	107.86	124.60	116.70	124.16	127.55	114.39	120.42	107.22	121.83
	FEB	111.13	103.38	91.14	82.42	109.23	99.60	69.60	90.94	97.01	104.99
	MAR	83.79	60.58	85.36	42.28	99.92	82.02	59.01	76.29	66.21	70.01
1991	DEC	90.54	69.20	90.28	78.10	88.08	82.35	69.68	93.27	81.63	79.94
1992	JAN	78.57	60.94	75.35	59.31	74.88	76.86	61.06	81.83	61.81	72.62
	FEB	76.93	64.20	70.29	62.81	65.85	79.54	59.56	73.78	51.13	67.83
	MAR	:	70.18	:	66.36	65.46	78.40	:	74.99	:	72.34

Quelle/Source : EUROSTAT COMEXT

TANKERFRACHTRATEN

OILTANKER FREIGHT RATES

TAUX DE FRETS PETROLIERS

W = Worldscale/N = Zahl, number, nombre

	MONAT	SINGLE DIRTY VOYAGE FIXTURES TO EUR 12													
		VOYAGES SIMPLES PRODUITS NOIRS VERS EUR 12													
		MONAT MULLION MONTH (WELT/WORLD)		ARAB GULF - EUR			CARIBS - EUR			W.AFRICA - EUR			MEDITERR -UK./CONT.		
MOIS	MONDIAL)	W	N	W	N	W	N	W	N	W	N	W	N	W	
1990	DEC	138.0	5	96.0	10	174.2	16	97.1	14	180.5	31	155.0			
	JAN	148.0	3	97.3	11	245.0	16	99.7	46	134.1	28	136.8			
	FEB	169.0	14	110.6	14	330.0	26	140.8	57	193.4	49	165.5			
	MAR	166.0	9	68.5	10	251.3	16	109.4	38	176.4	47	174.9			
1991	DEC	98.0	9	65.7	1	85.0	8	68.2	38	98.8	26	100.1			
	JAN	94.0	24	52.9	9	179.4	19	71.7	54	120.0	47	119.4			
	FEB	98.0	14	52.5	8	112.6	18	58.8	46	111.2	47	114.9			
	MAR		21	40.0	10	121.2	8	73.7	66	132.0	53	117.1			

**ES** Clasificación de las publicaciones de Eurostat**TEMA**

- 1 Estadísticas generales (azul oscuro)
- 2 Economía y finanzas (violeta)
- 3 Población y condiciones sociales (amarillo)
- 4 Energía e industria (azul claro)
- 5 Agricultura, silvicultura y pesca (verde)
- 6 Comercio exterior y balanza de pagos (rojo)
- 7 Servicios y transportes (naranja)
- 8 Medio ambiente (turquesa)
- 9 Diversos (marrón)

**SERIE**

- A Anuarios
- B Coyuntura
- C Cuentas, encuestas y estadísticas
- D Estudios y análisis
- E Métodos
- F Estadísticas rápidas

**GR** Ταξινόμηση των δημοσιεύσεων της Eurostat**ΘΕΜΑ**

- 1 Γενικές στατιστικές (βαθύ μπλε)
- 2 Οικονομία και δημοσιονομικά (βιολετί)
- 3 Πληθυσμός και κοινωνικές συνθήκες (κίτρινο)
- 4 Ενέργεια και βιομηχανία (μπλε)
- 5 Γεωργία, δάση και αλιεία (πράσινο)
- 6 Εξωτερικό εμπόριο και ισοζύγιο πληρωμών (κόκκινο)
- 7 Υπηρεσίες και μεταφορές (πορτοκαλί)
- 8 Περιβάλλον (τουρκουάζ)
- 9 Διάφορα (καφέ)

**ΣΕΙΡΑ**

- A Επετηρίδες
- B Συγκυρία
- C Λογαριασμοί, έρευνες και στατιστικές
- D Μελέτες και αναλύσεις
- E Μέθοδοι
- F Ταχείες στατιστικές

**IT** Classificazione delle pubblicazioni dell'Eurostat**TEMA**

- 1 Statistiche generali (blu)
- 2 Economia e finanze (viola)
- 3 Popolazione e condizioni sociali (giallo)
- 4 Energia e industria (azzurro)
- 5 Agricoltura, foreste e pesca (verde)
- 6 Commercio estero e bilancia dei pagamenti (rosso)
- 7 Servizi e trasporti (arancione)
- 8 Ambiente (turchese)
- 9 Diversi (marrone)

**SERIE**

- A Annuari
- B Tendenze congiunturali
- C Conti, indagini e statistiche
- D Studi e analisi
- E Metodi
- F Note rapide

**DA** Klassifikation af Eurostats publikationer**EMNE**

- 1 Almene statistikker (mørkeblå)
- 2 Økonomi og finanser (violet)
- 3 Befolkning og sociale forhold (gul)
- 4 Energi og industri (blå)
- 5 Landbrug, skovbrug og fiskeri (grøn)
- 6 Udenrigshandel og betalingsbalancer (rød)
- 7 Tjenesteydelser og transport (orange)
- 8 Miljø (turkis)
- 9 Diverse statistikker (brun)

**SERIE**

- A Årbøger
- B Konjunkturoversigter
- C Regnskaber, tællinger og statistikker
- D Undersøgelser og analyser
- E Metoder
- F Ekspresoversigter

**EN** Classification of Eurostat publications**THEME**

- 1 General statistics (midnight blue)
- 2 Economy and finance (violet)
- 3 Population and social conditions (yellow)
- 4 Energy and industry (blue)
- 5 Agriculture, forestry and fisheries (green)
- 6 External trade and balance of payments (red)
- 7 Services and transport (orange)
- 8 Environment (turquoise)
- 9 Miscellaneous (brown)

**SERIES**

- A Yearbooks
- B Short-term trends
- C Accounts, surveys and statistics
- D Studies and analyses
- E Methods
- F Rapid reports

**NL** Classificatie van de publicaties van Eurostat**ONDERWERP**

- 1 Algemene statistiek (donkerblauw)
- 2 Economie en financiën (paars)
- 3 Bevolking en sociale voorwaarden (geel)
- 4 Energie en industrie (blauw)
- 5 Landbouw, bosbouw en visserij (groen)
- 6 Buitenlandse handel en betalingsbalansen (rood)
- 7 Diensten en vervoer (oranje)
- 8 Milieu (turkoois)
- 9 Diverse statistieken (bruin)

**SERIE**

- A Jaarboeken
- B Conjunctuur
- C Rekeningen, enquêtes en statistieken
- D Studies en analyses
- E Methoden
- F Spoedberichten

**DE** Gliederung der Veröffentlichungen von Eurostat**THEMENKREIS**

- 1 Allgemeine Statistik (Dunkelblau)
- 2 Wirtschaft und Finanzen (Violett)
- 3 Bevölkerung und soziale Bedingungen (Gelb)
- 4 Energie und Industrie (Blau)
- 5 Land- und Forstwirtschaft, Fischerei (Grün)
- 6 Außenhandel und Zahlungsbilanz (Rot)
- 7 Dienstleistungen und Verkehr (Orange)
- 8 Umwelt (Türkis)
- 9 Verschiedenes (Braun)

**REIHE**

- A Jahrbücher
- B Konjunktur
- C Konten, Erhebungen und Statistiken
- D Studien und Analysen
- E Methoden
- F Schnellberichte

**FR** Classification des publications d'Eurostat**THÈME**

- 1 Statistiques générales (bleu nuit)
- 2 Économie et finances (violet)
- 3 Population et conditions sociales (jaune)
- 4 Énergie et industrie (bleu)
- 5 Agriculture, sylviculture et pêche (vert)
- 6 Commerce extérieur et balance des paiements (rouge)
- 7 Services et transports (orange)
- 8 Environnement (turquoise)
- 9 Divers (brun)

**SÉRIE**

- A Annuaire
- B Conjoncture
- C Comptes, enquêtes et statistiques
- D Études et analyses
- E Méthodes
- F Statistiques rapides

**PT** Classificação das publicações do Eurostat**TEMA**

- 1 Estatísticas gerais (azul escuro)
- 2 Economia e finanças (violeta)
- 3 População e condições sociais (amarelo)
- 4 Energia e indústria (azul)
- 5 Agricultura, silvicultura e pesca (verde)
- 6 Comércio externo e balança de pagamentos (vermelho)
- 7 Serviços e transportes (laranja)
- 8 Ambiente (turquesa)
- 9 Diversos (castanho)

**SÉRIE**

- A Anuários
- B Conjuntura
- C Contas, inquéritos e estatísticas
- D Estudos e análises
- E Métodos
- F Estatísticas rápidas



Venta y suscripciones • Salg og abonnement • Verkauf und Abonnement • Πωλήσεις και συνδρομές  
Sales and subscriptions • Vente et abonnements • Vendita e abbonamenti  
Verkoop en abonnementen • Venda e assinaturas

BELGIQUE / BELGIÉ

**Moniteur belge /  
Belgisch Staatsblad**

Rue de Louvain 42 / Leuvenseweg 42  
B-1000 Bruxelles / B-1000 Brussel  
Tél. (02) 512 00 26  
Fax (02) 511 01 84

Autres distributeurs /  
Overige verkooppunten

**Librairie européenne/  
Europese boekhandel**

Rue de la Loi 244/  
Wetstraat 244  
B-1040 Bruxelles / B-1040 Brussel  
Tél. (02) 231 04 35  
Fax (02) 735 08 60

**Jean De Lannoy**

Avenue du Roi 202 /Koningslaan 202  
B-1060 Bruxelles / B-1060 Brussel  
Tél. (02) 538 51 69  
Télex 63220 UNBOOK B  
Fax (02) 538 08 41

**Document delivery:  
Credoc**

Rue de la Montagne 34 / Bergstraat 34  
Bte 11 / Bus 11  
B-1000 Bruxelles / B-1000 Brussel  
Tél. (02) 511 69 41  
Fax (02) 513 31 95

DANMARK

**J. H. Schultz Information A/S  
EF-Publikationer**

Ottiiavej 18  
DK-2500 Valby  
Tlf. 36 44 22 66  
Fax 36 44 01 41

DEUTSCHLAND

**Bundesanzeiger Verlag**

Breite Straße  
Postfach 10 80 06  
D-W 5000 Köln 1  
Tel. (02 21) 20 29-0  
Telex ANZEIGER BONN 8 882 595  
Fax 2 02 92 78

GREECE/ΕΛΛΑΔΑ

**G.C. Eleftheroudakis SA**

International Bookstore  
Nikis Street 4  
GR-10563 Athens  
Tel. (01) 322 63 23  
Telex 219410 ELEFT  
Fax 323 98 21

ESPAÑA

**Boletín Oficial del Estado**

Trafalgar, 29  
E-28071 Madrid  
Tel. (91) 538 22 95  
Fax (91) 538 23 49

**Mundi-Prensa Libros, SA**

Castelló, 37  
E-28001 Madrid  
Tel. (91) 431 33 99 (Libros)  
431 32 22 (Suscripciones)  
435 36 37 (Dirección)  
Télex 49370-MPLI-E  
Fax (91) 575 39 98

Sucursal:

**Librería Internacional AEDOS**

Consejo de Ciento, 391  
E-08009 Barcelona  
Tel. (93) 488 34 92  
Fax (93) 487 76 59

**Librería de la Generalitat  
de Catalunya**

Rambla dels Estudis, 118 (Palau Moja)  
E-08002 Barcelona  
Tel. (93) 302 68 35  
302 64 62  
Fax (93) 302 12 99

FRANCE

**Journal officiel  
Service des publications  
des Communautés européennes**

26, rue Desaix  
F-75727 Paris Cedex 15  
Tél. (1) 40 58 75 00  
Fax (1) 40 58 75 74

IRELAND

**Government Supplies Agency**

4-5 Harcourt Road  
Dublin 2  
Tel. (1) 61 31 11  
Fax (1) 78 06 45

ITALIA

**Licosa Spa**

Via Duca di Calabria, 1/1  
Casella postale 552  
I-50125 Firenze  
Tel. (055) 64 54 15  
Fax 64 12 57  
Telex 570466 LICOSA I

GRAND-DUCHÉ DE LUXEMBOURG

**Messengeries Paul Kraus**

11, rue Christophe Plantin  
L-2339 Luxembourg  
Tél. 499 88 88  
Télex 2515  
Fax 499 88 84 44

NEDERLAND

**SDU Overheidsinformatie**

Externe Fondsen  
Postbus 20014  
2500 EA 's-Gravenhage  
Tel. (070) 37 89 911  
Fax (070) 34 75 778

PORTUGAL

**Imprensa Nacional**

Casa da Moeda, EP  
Rua D. Francisco Manuel de Melo, 5  
P-1092 Lisboa Codex  
Tel. (01) 69 34 14

**Distribuidora de Livros  
Bertrand, Ld.º**

Rua das Terras dos Vales, 4-A  
Apartado 37  
P-2700 Amadora Codex  
Tel. (01) 49 59 050  
Telex 15798 BERDIS  
Fax 49 60 255

UNITED KINGDOM

**HMSO Books (PC 16)**

HMSO Publications Centre  
51 Nine Elms Lane  
London SW8 5DR  
Tel. (071) 873 2000  
Fax GP3 873 8463  
Telex 29 71 138

ÖSTERREICH

**Manz'sche Verlags-  
und Universitätsbuchhandlung**

Kohlmarkt 16  
A-1014 Wien  
Tel. (0222) 531 61-0  
Telex 112 500 BOX A  
Fax (0222) 531 61-39

SUOMI

**Akateeminen Kirjakauppa**

Keskuskatu 1  
PO Box 128  
SF-00101 Helsinki  
Tel. (0) 121 41  
Fax (0) 121 44 41

NORGE

**Narvesen information center**

Bertrand Narvesens vei 2  
PO Box 6125 Etterstad  
N-0602 Oslo 6  
Tel. (2) 57 33 00  
Telex 79668 NIC N  
Fax (2) 68 19 01

SVERIGE

**BTJ**

Tryck Traktorvägen 13  
S-222 60 Lund  
Tel. (046) 18 00 00  
Fax (046) 18 01 25

SCHWEIZ / SUISSE / SVIZZERA

**OSEC**

Stampfenbachstraße 85  
CH-8035 Zürich  
Tel. (01) 365 54 49  
Fax (01) 365 54 11

GESKOSLOVENSKO

**NIS**

Havelkova 22  
13000 Praha 3  
Tel. (02) 235 84 46  
Fax 42-2-264775

MAGYARORSZÁG

**Euro-Info-Service B.T.**

Rádáy u. 24/B  
H-1092 Budapest  
Tel. (1) 36 1 118  
Fax (1) 36 1 72 83

POLSKA

**Business Foundation**

ul. Krucza 38/42  
00-512 Warszawa  
Tel. (22) 21 99 93, 628-28-82  
International Fax&Phone  
(0-39) 12-00-77

CYPRUS

**Cyprus Chamber of Commerce and  
Industry**

Chamber Building  
38 Grivas Dhigenis Ave  
3 Deligiorgis Street  
PO Box 1455  
Nicosia  
Tel. (2) 449500/462312  
Fax (2) 458630

TÜRKIYE

**Pres Gazete Kitap Dergi  
Pazarlama Dağıtım Ticaret ve sanayi  
AŞ**

Narlıbahçe Sokak N. 15  
İstanbul-Cağaloğlu  
Tel. (1) 520 92 96 - 528 55 66  
Fax 520 64 57  
Telex 23822 DSVO-TR

CANADA

**Renouf Publishing Co. Ltd**

Mail orders — Head Office:  
1294 Algoma Road  
Ottawa, Ontario K1B 3W8  
Tel. (613) 741 43 33  
Fax (613) 741 54 39  
Telex 0534783

**Ottawa Store:**

61 Sparks Street  
Tel. (613) 238 89 85

**Toronto Store:**

211 Yonge Street  
Tel. (416) 363 31 71

UNITED STATES OF AMERICA

**UNIPUB**

4611-F Assembly Drive  
Lanham, MD 20706-4391  
Tel. Toll Free (800) 274 4888  
Fax (301) 459 0056

AUSTRALIA

**Hunter Publications**

58A Gipps Street  
Collingwood  
Victoria 3066

JAPAN

**Kinokuniya Company Ltd**

17-7 Shinjuku 3-Chome  
Shinjuku-ku  
Tokyo 160-91  
Tel. (03) 3439-0121

**Journal Department**

PO Box 55 Chitose  
Tokyo 156  
Tel. (03) 3439-0124

RUSSIA

**CCEC (Centre for Cooperation with  
the European Communities)**

9, Prospekt 60-let Oktyabria  
117312 Moscow  
Tel. 007 095 135 52 87  
Fax 007 095 420 21 44

ISRAEL

**ROY International**

PO Box 13056  
41 Mishmar Hayarden Street  
Tel Aviv 69865  
Tel. 00972 3 496 108  
Fax 00972 3 544 60 39

SINGAPORE

**Legal Library Services Ltd**

STK Agency  
Robinson Road  
PO Box 1817  
Singapore 9036

AUTRES PAYS  
OTHER COUNTRIES  
ANDERE LÄNDER

**Office des publications officielles  
des Communautés européennes**

2, rue Mercier  
L-2985 Luxembourg  
Tel. 499 28 1  
Télex PUBOF LU 1324 b  
Fax 48 85 73/48 68 17

Preis in Luxemburg (ohne MwSt.) / Price (excluding VAT) in Luxembourg / Prix au Luxembourg, TVA exclue  
Einzelpreis / Single copy / Prix par numéro ECU 7,50  Abonnement / Subscription ECU 77



OFICINA DE LAS PUBLICACIONES OFICIALES DE LAS COMUNIDADES EUROPEAS  
KONTORET FOR DE EUROPÆISKE FÆLLESSKABERS OFFICIELLE PUBLIKATIONER  
AMT FÜR AMTLICHE VERÖFFENTLICHUNGEN DER EUROPÄISCHEN GEMEINSCHAFTEN  
ΥΠΡΕΣΙΑ ΕΠΙΣΗΜΩΝ ΕΚΔΟΣΕΩΝ ΤΩΝ ΕΥΡΩΠΑΙΚΩΝ ΚΟΙΝΟΤΗΤΩΝ  
OFFICE FOR OFFICIAL PUBLICATIONS OF THE EUROPEAN COMMUNITIES  
OFFICE DES PUBLICATIONS OFFICIELLES DES COMMUNAUTÉS EUROPÉENNES  
UFFICIO DELLE PUBBLICAZIONI UFFICIALI DELLE COMUNITÀ EUROPEE  
BUREAU VOOR OFFICIËLE PUBLIKATIES DER EUROPESE GEMEENSCHAPPEN  
SERVIÇO DAS PUBLICAÇÕES OFICIAIS DAS COMUNIDADES EUROPEIAS



CA-BX-92-006-3A-C