



ENERGIE
Monatliche Statistiken
ENERGY
Monthly statistics
ÉNERGIE
Statistiques mensuelles

10 □ 1992





STATISTISCHES AMT DER EUROPÄISCHEN GEMEINSCHAFTEN
STATISTICAL OFFICE OF THE EUROPEAN COMMUNITIES
OFFICE STATISTIQUE DES COMMUNAUTÉS EUROPÉENNES

L-2920 Luxembourg — Tél. 43 01-1 — Télex: Comeur Lu 3423
B-1049 Bruxelles, bâtiment Berlaymont, rue de la Loi 200 (bureau de liaison) — Tél. 235 11 11

Eurostat hat die Aufgabe, den Informationsbedarf der Kommission und aller am Aufbau des Binnenmarktes Beteiligten mit Hilfe des europäischen statistischen Systems zu decken.

Um der Öffentlichkeit die große Menge an verfügbaren Daten zugänglich zu machen und Benutzern die Orientierung zu erleichtern, werden zwei Arten von Publikationen angeboten: Statistische Dokumente und Veröffentlichungen.

Statistische Dokumente sind für den Fachmann konzipiert und enthalten das ausführliche Datenmaterial: Bezugsdaten, bei denen die Konzepte allgemein bekannt, standardisiert und wissenschaftlich fundiert sind. Diese Daten werden in einer sehr tiefen Gliederung dargeboten. Die Statistischen Dokumente wenden sich an Fachleute, die in der Lage sind, selbständig die benötigten Daten aus der Fülle des dargebotenen Materials auszuwählen. Diese Daten sind in gedruckter Form und/oder auf Diskette, Magnetband, CD-ROM verfügbar. Statistische Dokumente unterscheiden sich auch optisch von anderen Veröffentlichungen durch den mit einer stilisierten Graphik versehenen weißen Einband.

Die zweite Publikationsart, die Veröffentlichungen, wenden sich an eine ganz bestimmte Zielgruppe, wie zum Beispiel an den Bildungsbereich oder an Entscheidungsträger in Politik und Verwaltung. Sie enthalten ausgewählte und auf die Bedürfnisse einer Zielgruppe abgestellte und kommentierte Informationen. Eurostat übernimmt hier also eine Art Beraterrolle.

Für einen breiteren Benutzerkreis gibt Eurostat Jahrbücher und periodische Veröffentlichungen heraus. Diese enthalten statistische Ergebnisse für eine erste Analyse sowie Hinweise auf weiteres Datenmaterial für vertiefende Untersuchungen. Diese Veröffentlichungen werden in gedruckter Form und in Datenbanken angeboten, die in Menütechnik zugänglich sind.

Um Benutzern die Datensuche zu erleichtern, hat Eurostat Themenkreise, d. h. eine Untergliederung nach Sachgebieten, eingeführt. Daneben sind sowohl die Statistischen Dokumente als auch die Veröffentlichungen in bestimmte Reihen, wie zum Beispiel „Jahrbücher“, „Konjunktur“, „Methoden“, untergliedert, um den Zugriff auf die statistischen Informationen zu erleichtern.

Y. Franchet
Generaldirektor

It is Eurostat's responsibility to use the European statistical system to meet the requirements of the Commission and all parties involved in the development of the single market.

To ensure that the vast quantity of accessible data is made widely available, and to help each user make proper use of this information, Eurostat has set up two main categories of document: statistical documents and publications.

The statistical document is aimed at specialists and provides the most complete sets of data: reference data where the methodology is well established, standardized, uniform and scientific. These data are presented in great detail. The statistical document is intended for experts who are capable of using their own means to seek out what they require. The information is provided on paper and/or on diskette, magnetic tape, CD-ROM. The white cover sheet bears a stylized motif which distinguishes the statistical document from other publications.

The publications proper tend to be compiled for a well-defined and targeted public, such as educational circles or political and administrative decision-makers. The information in these documents is selected, sorted and annotated to suit the target public. In this instance, therefore, Eurostat works in an advisory capacity.

Where the readership is wider and less well defined, Eurostat provides the information required for an initial analysis, such as yearbooks and periodicals which contain data permitting more in-depth studies. These publications are available on paper or in Videotext databases.

To help the user focus his research, Eurostat has created 'themes', i.e. a subject classification. The statistical documents and publications are listed by series: e.g. yearbooks, short-term trends or methodology in order to facilitate access to the statistical data.

Y. Franchet
Director-General

Pour établir, évaluer ou apprécier les différentes politiques communautaires, la Commission des Communautés européennes a besoin d'informations.

Eurostat a pour mission, à travers le système statistique européen, de répondre aux besoins de la Commission et de l'ensemble des personnes impliquées dans le développement du marché unique.

Pour mettre à la disposition de tous l'importante quantité de données accessibles et faire en sorte que chacun puisse s'orienter correctement dans cet ensemble, deux grandes catégories de documents ont été créées: les documents statistiques et les publications.

Le document statistique s'adresse aux spécialistes. Il fournit les données les plus complètes: données de référence où la méthodologie est bien connue, standardisée, normalisée et scientifique. Ces données sont présentées à un niveau très détaillé. Le document statistique est destiné aux experts capables de rechercher, par leurs propres moyens, les données requises. Les informations sont alors disponibles sur papier et/ou sur disquette, bande magnétique, CD-ROM. La couverture blanche ornée d'un graphisme stylisé démarque le document statistique des autres publications.

Les publications proprement dites peuvent, être réalisées pour un public bien déterminé, ciblé, par exemple l'enseignement ou les décideurs politiques ou administratifs. Des informations sélectionnées, triées et commentées en fonction de ce public lui sont apportées. Eurostat joue, dès lors, le rôle de conseiller.

Dans le cas d'un public plus large, moins défini, Eurostat procure des éléments nécessaires à une première analyse, les annuaires et les périodiques, dans lesquels figurent les renseignements adéquats pour approfondir l'étude. Ces publications sont présentées sur papier ou dans des banques de données de type vidéotex.

Pour aider l'utilisateur à s'orienter dans ses recherches, Eurostat a créé les thèmes, c'est-à-dire une classification par sujet. Les documents statistiques et les publications sont répertoriés par série — par exemple, annuaire, conjoncture, méthodologie — afin de faciliter l'accès aux informations statistiques.

Y. Franchet
Directeur général

ENERGIE
Monatliche Statistiken
ENERGY
Monthly statistics
ÉNERGIE
Statistiques mensuelles

10 **1992**

Theme / Thème
Energy and industry / Énergie et industrie
Series / Série
Short-term trends / Conjoncture

4
B

Zuständig für alle Informationen über die Energiestatistik: EUROSTAT, Luxemburg, Tel.: 4301-2040

For all information concerning the energy statistics, contact EUROSTAT, Luxembourg, tél.: 4301-2040

Pour toute information concernant les statistiques de l'énergie, s'adresser à EUROSTAT, Luxembourg, tél.: 4301-2040

Letzter Stand Updated Mise à jour 15.10.1992

Luxembourg: Office des publications officielles des Communautés européennes, 1992

© CECA-CEE-CEEA, Bruxelles-Luxembourg, 1992

Reproduction autorisée, sauf à des fins commerciales, moyennant mention de la source.

Printed in Belgium

INHALT

	Seite
I. - Kohle	5
II. - Kohlenwasserstoffe	15
III. - Elektrizität	33
IV. - Gesamtenergie	39
V. - Verschiedenes	47
- Kohle : Inlandsverwendung von Steinkohlen, Steinkohlenkoks und Schmelzkoks - 1991	48
- Steinkohlenbilanz - 1. Halbjahr 1992	61
- Mineralölbilanz - 1. Halbjahr 1992	63
- Naturgasbilanz - 1. Halbjahr 1992	70
- Energiebilanz - 1. Halbjahr 1992	72
- Preise : Durchschnittliche Einfuhrwerte-Tankenfrachten	82

TABLE OF CONTENTS

	Page
I. - Coal	5
II. - Hydrocarbons	15
III. - Electrical energy	33
IV. - All energy	39
V. - Miscellaneous	47
- Coal : Inland deliveries of hard coal, hard coke and LTC - 1991	48
- Coal balance-sheet - 1st half-year 1992	61
- Petroleum balance-sheet - 1st half-year 1992	63
- Natural gas : Balance sheet - 1st half-year 1992	70
- Energy balance-sheet - 1st half-year 1992	72
- Prices : Average import values - Oil tanker freight rates	82

TABLE DE MATIERES

	Page
I. - Charbon	5
II. - Hydrocarbures	15
III. - Energie électrique	33
IV. - Total énergie	39
V. - Divers	47
- Charbon : utilisation à l'intérieur du pays, de houille, coke de four et semi-coke de houille - 1991	48
- Bilan Houille - 1er semestre 1992	61
- Bilan Pétrole - 1er semestre 1992	63
- Bilan Gaz naturel - 1er semestre 1992	70
- Bilan Energie - 1er semestre 1992	72
- Prix : Valeur moyenne à l'importation - Taux de frets pétroliers	82

ZEICHEN UND ABKÜRZUNGEN

:	Kein Nachweis vorhanden	tep	Rohöleinheit (41860 kJ Hu/kg)
-	Nichts	GWh	Gigawattstunde 10^6 kWh
()	Geschätzte Angabe	TJ	Terajoule = 10^9 kJ
0	Hälfte der in der Tabelle verwendeten Einheit	Hu	Unterer Heizwert
t	Metrische Tonne	Ho	Oberer Heizwert
t=t	Tonne = Tonne	ECU	Europäische Währungseinheit

SYMBOLS AND ABBREVIATIONS

:	no data available	tep	tonne of oil equivalent (41860 kJ NCV/kg)
-	nil	GWh	gigawatt hour (10^6 kWh)
()	estimated data	TJ	terajoule (10^9 kJ)
0	figure less than half the unit used	NCV	net calorific value
t	tonne (metric ton)	GCV	gross calorific value
t=t	tonne for tonne	ECU	european currency unit

SIGNES ET ABBREVIATIONS

:	donnée non disponible	tep	tonne d'équivalent pétrole (41860 kJ PCI/kg)
-	néant	GWh	gigawattheure (10^6 kWh)
()	donnée estimée	TJ	térajoule (10^9 kJ)
0	chiffre inférieur à la moitié de l'unité employée	PCI	pouvoir calorifique inférieur
t	tonne métrique	PCS	pouvoir calorifique supérieur
t=t	tonne pour tonne	ECU	unité monétaire européenne

Note : In this publication, the Continental practice of using a comma instead of a decimal point has been adopted.



1

Kohle
Coal
Charbon

KOHLE/ERLÄUTERUNGEN

COAL/EXPLANATORY NOTES

CHARBON/NOTES EXPLICATIVES

Die Angaben sind in metrischen Tonnen ausgedrückt (Tonne = Tonne).

- Vereinigtes Königreich** - Alle monatlichen Angaben, mit Ausnahme derjenigen für den Außenhandel, beziehen sich auf Zeiträume von vier bis fünf Wochen (vier Wochen für die beiden ersten Monate eines Quartals, fünf Wochen für den letzten Quartalsmonat).
- Bestände** - Alle Angaben über die Bestände beziehen sich auf das Ende des Berichtszeitraums.
- Für die Bundesrepublik Deutschland sind die Bestände der Steinkohlen- bzw. Kokserzeuger außerhalb der Zechen bzw. Kokereien (Nationale Steinkohlenreserven) auch in den Beständen enthalten.
- Außenhandel** - Die veröffentlichten Daten sind den Meldungen der Importeure und Exporteure entnommen. Sie können daher von den Angaben abweichen, die von den Zollbehörden aufgestellt und in der Außenhandelsstatistik veröffentlicht werden.
Wegen der unterschiedlichen zeitlichen Erfassung der Aus- und Einfuhren (Fristen, Zwischenschaltung des Handels, Umleitung, Umladen, unterschiedliche Klassifizierung usw.) stimmt die Ausfuhr eines Mitgliedstaats in einen anderen nicht genau mit den Angaben zur Einfuhr dieses Landes aus dem Mitgliedstaat überein. Daher können die Daten für die "innergemeinschaftlichen Einfuhren" insgesamt von denjenigen für die "innergemeinschaftlichen Ausfuhren" abweichen.
Die Direkteinfuhren an Steinkohle für die in der Bundesrepublik Deutschland stationierten amerikanischen Truppen sind in den Zahlen der Tabellen "außergemeinschaftliche Einfuhren" und "Einfuhren aus den USA" enthalten.
- Steinkohle** - Die Förderung umfaßt auch die Kohlegewinnung der Kleinzechen und Tagebaubetriebe.
- Spanien : Ab 1. Januar 1987 umfassen die Daten über die Steinkohle auch die alte Braunkohle (lignito negro).
- Die Angaben über die im Untertagebereich Beschäftigten beziehen sich auf das Ende des Berichtszeitraums.
- Die Leistung für den Untertagebereich wird auf die in Stunden ausgedrückte Arbeitszeit bezogen. In den Angaben sind alle unter Tage Beschäftigten einschließlich des Aufsichtspersonals und der im Auftrag Dritter Arbeitenden erfasst. Die Bestimmung der Leistung unter Tage umfaßt nur die Kohlegewinnung im eigentlichen Sinne.
- Die "Lieferungen an Kraftwerke" umfassen die Lieferungen an die öffentlichen und zecheneigenen Elektrizitätswerke. Für die Bundesrepublik Deutschland sind außerdem noch die Lieferungen an die Bergbauverbundkraftwerke und an die Kraftwerke der Bundesbahn enthalten. In den "Lieferungen an die Industrie insgesamt" sind die Steinkohlenlieferungen an die Industriekraftwerke (Eigenerzeuger) mit enthalten.
- Kokereien** - Alle Angaben über die Kokereien (Steinkohlenlieferungen, Bestände usw.) beziehen sich auf die zechen- und hütteeigenen sowie auf die unabhängigen Kokereien insgesamt.
- In der Erzeugung von Hüttenkoks ist auch Steinkohlenschwelkoks, nicht jedoch Braunkohlenskoks enthalten.

The data are expressed in metric tonnes on a tonne = tonne basis.

- United Kingdom** - All the monthly data, except those for external trade, refer to periods of four or five weeks (four weeks for the first two months of each quarter and five for the last).
- Stocks** - All the data on stocks refer to the end of the period under review.
- For the FR Germany, the stocks held by coal/coke producers outside the mines/coking plants (Nationale Steinkohlenreserve) are also included.
- External trade** - As the data published are taken from the declarations made by importers and exporters, they may differ from the data recorded by the customs services and published in the external trade statistics.
- Owing to differences in recording at the moment of import and export (delays, involvement of trade agencies, rerouting, transshipment, differences in classification, etc.), a country's exports to a Member State will not coincide exactly with the Member States declared imports from that country. Therefore data for total "Intra Community Imports" may differ from total "Intra Community Exports".
- Direct imports of coal for American forces stationed in the FR of Germany are included in the figures shown in the tables "Extra Community Imports" and "Imports from the USA".
- Coal** - Production includes that of small and open-cast mines.
- Spain : as for January 1987 black lignite (lignito negro) is included in the data concerning hard coal.
- The data on underground personnel refer to the end of period.
- Underground productivity is based on the total working time expressed in hours. The calculations take account of all underground personnel, including supervisors and persons employed by an outside contractor. Underground productivity is determined only for actual coal mines.
- "Deliveries to power stations" comprise the quantities delivered to public utility and pithead power stations. For the FR of Germany, deliveries to the "Bergbauverbundkraftwerke" and the Federal Railway power stations are also included. Supplies of coal to industries 'own-use' power stations are included in the tables "deliveries to all industries".
- Coking plants** - All the data on coking plants (deliveries of coal, stocks, etc.) refer to all coking plants (i.e. those operated by mines and steelworks and those run independently).
- The production of hard coke also includes semi-coke. Brown-coal coke is not included.

Les données sont exprimées en tonnes métriques, établies sur une comptabilisation tonne = tonne.

- Royaume-Uni** - Toutes les données, sauf celles du commerce extérieur, se réfèrent à des périodes de 4 ou 5 semaines (4 semaines pour les deux premiers mois de chaque trimestre, 5 pour le dernier).
- Stocks** - Toutes les données sur les stocks se réfèrent à la fin de la période considérée.
- Pour la R.F. d'Allemagne, les stocks des producteurs de houille/coke existant hors des mines/cokeries (Nationale Steinkohlenreserve) sont également compris.
- Commerce extérieur** - Les données publiées proviennent des déclarations des importateurs et exportateurs, elles peuvent donc différer des données relevées par les services douaniers et publiées dans les Statistiques du Commerce Extérieur.
- Du fait des divergences de relevés à la sortie et à l'entrée (délais, entremise du commerce, détournement, transbordement, différences de classification, etc.) les exportations vers un pays de la Communauté peuvent ne pas coïncider exactement avec les importations de ce pays. Les données de l'ensemble des "Exportations intra-communautaires" peuvent donc différer légèrement de celles de l'ensemble "Importations intra-communautaires".
- Les importations directes de houille destinée aux troupes américaines stationnées en R.F. d'Allemagne sont comprises dans les chiffres des tableaux "Importations Extra-Communautaires" et "Importations en provenance des USA".
- Houille** - La production comprend celle des petites mines et des mines à ciel ouvert.
- Espagne : à partir de janvier 1987 les données concernant la houille comprennent le lignite ancien (lignito negro).
- Les données concernant le personnel employé au fond se réfèrent à la fin de période.
- Le rendement au fond des mines est rapporté à la durée du temps de travail exprimée en heures. Dans les calculs, tout le personnel employé au fond, y compris le personnel de surveillance et celui travaillant sous contrat, est retenu. La détermination du rendement au fond ne porte que sur les exploitations minières proprement dites.
- Les "Livraisons aux centrales électriques" couvrent les quantités livrées aux centrales électriques des services publics et des mines. Pour la R.F. d'Allemagne, les livraisons aux "Bergbauverbundkraftwerke" et aux centrales des chemins de fer fédéraux sont également comprises. L'approvisionnement en houille des autoproduleurs industriels est compris dans les tableaux "Livraisons à l'ensemble de l'industrie".
- Cokeries** - Toutes les données concernant les cokeries (livraisons de houille, stocks, etc.) se réfèrent à l'ensemble des cokeries minières, sidérurgiques et indépendantes.

Steinkohlenkoks
Erzeugung

Hard coke
Production

Coke de four
Production

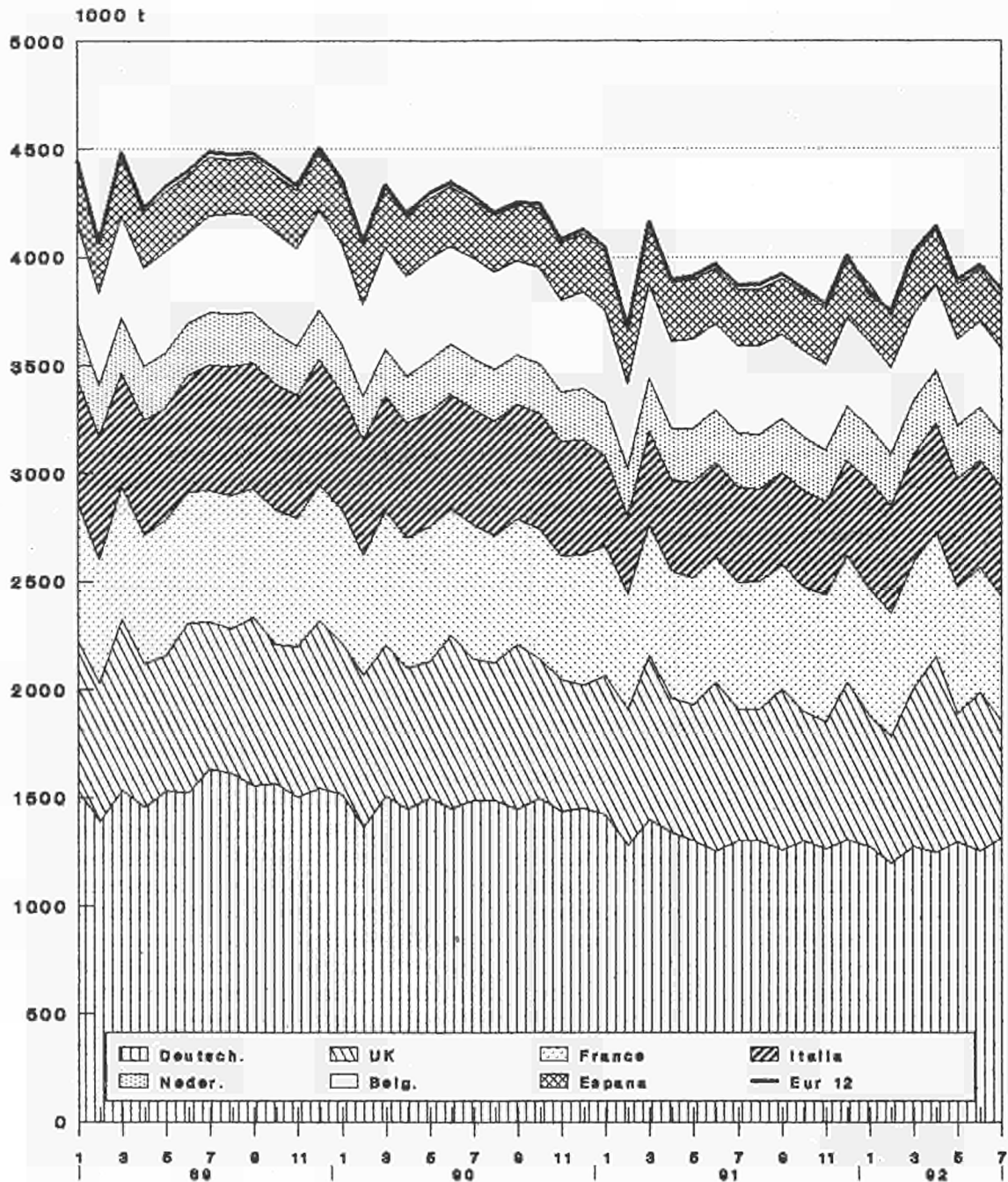

Source: Eurostat

Steinkohlenkoks
Kokereibestände

Hard coke
Coking plant
stocks

Coke de four
Stocks des
cokeries

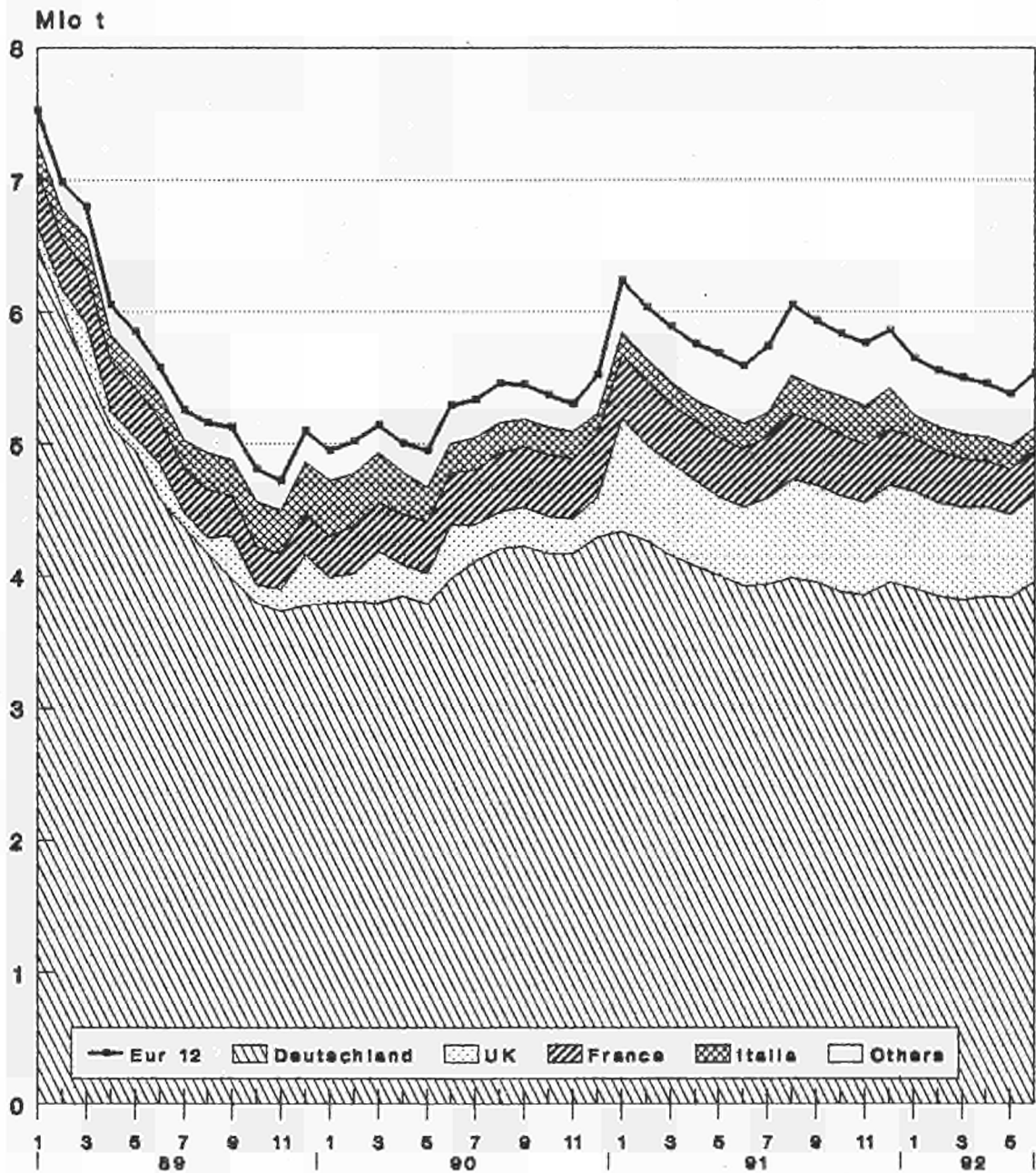

Source: Eurostat

	EUR 12 (1)	EUR 10 (1)	B	DK	D (1)	GR	E	F	IRL	I	L	NL	P	UK	
STEINKOHLE WICHTIGSTE POSITIONEN			HARD COAL PRINCIPAL AGGREGATES											HOUILLE PRINCIPAUX AGREGATS	
FOERDERUNG 1000 T (T=T)			PRODUCTION 1000 T (T=T)											PRODUCTION 1000 T (T=T)	
J - D 1990	197352	177470	1037	-	76551	-	19616	10488	45	58	-	-	266	89291	
J - D 1991	193427	174919	636	-	72749	-	18276	10128	6	60	-	-	232	91340	
1991 JUN	17232	15762	60	-	5648	-	1452	838	-	5	-	-	18	9211	
JUL	15654	14092	30	-	6407	-	1542	659	1	5	-	-	20	6990	
AUG	13415	12185	47	-	5835	-	1208	513	-	5	-	-	22	5785	
SEP	17400	15786	55	-	6111	-	1597	962	1	5	-	-	17	8652	
1992 JUN	16351	14646	15	-	5825	-	1689	772	-	5	-	-	16	8029	
JUL	14656	12984	15	-	6321	-	1652	425	1	5	-	-	20	6217	
AUG	12966	11479	15	-	5603	-	1467	537	-	5	-	-	20	5319	
SEP	:	:	15	-	6030	-	:	:	1	5	-	-	20	7603	
91 JAN-AUG	127869	115853	441	-	48359	-	11856	6842	4	40	-	-	160	60167	
92 JAN-AUG	123118	110507	219	-	49154	-	12457	5791	4	40	-	-	154	55299	
1992/91 %	-3,7	-4,6	-50,3	-	1,6	-	5,1	-15,4	-	-	-	-	-3,8	-8,1	
GESAMTBESTAENDE BEI DEN ZECHEN 1000 T (T=T)			TOTAL COLLIERY STOCKS 1000 T (T=T)											STOCKS TOTAUX AUPRES DES MINES 1000 T (T=T)	
DEC 1990	30084	28632	110	-	17354	-	1448	2135	20	-	-	-	4	9013	
DEC 1991	30213	29018	112	-	15977	-	1194	1932	20	-	-	-	1	10977	
1991 MAY	29235	27854	86	-	16093	-	1379	2306	20	-	-	-	2	9349	
JUN	30037	28823	88	-	16027	-	1212	2495	20	-	-	-	2	10193	
JUL	31273	30122	96	-	16962	-	1150	2554	20	-	-	-	1	10490	
AUG	31646	30436	109	-	17417	-	1209	2607	20	-	-	-	1	10283	
1992 MAY	34217	32976	81	-	19134	-	1236	1979	20	-	-	-	5	11762	
JUN	36733	35486	76	-	20070	-	1244	2200	20	-	-	-	3	13120	
JUL	:	:	:	-	21301	-	1260	2251	20	-	-	-	3	13705	
AUG	:	:	:	-	22157	-	1214	2388	20	-	-	-	3	13705	
BESCHAEFTIGTE UNTER TAGE 1000			PERSONNEL EMPLOYED UNDERGROUND 1000											PERSONNEL EMPLOYE AU FOND 1000	
1991 MAY	176,0	142,4	1,8	-	84,2	-	33,0	8,1	0,3	-	-	-	0,6	48,0	
JUN	175,8	142,2	1,8	-	84,1	-	33,0	8,0	0,3	-	-	-	0,6	48,0	
JUL	174,9	141,3	1,8	-	84,2	-	33,0	8,0	0,3	-	-	-	0,6	47,0	
AUG	174,2	140,6	1,7	-	83,6	-	33,0	8,0	0,3	-	-	-	0,6	47,0	
1992 MAY	154,0	123,5	0,9	-	78,8	-	30,0	7,5	0,3	-	-	-	0,5	36,0	
JUN	153,6	123,1	0,9	-	78,4	-	30,0	7,5	0,3	-	-	-	0,5	36,0	
JUL	152,9	122,4	0,9	-	77,8	-	30,0	7,4	0,3	-	-	-	0,5	36,0	
AUG	153,1	122,6	0,9	-	78,0	-	30,0	7,4	0,3	-	-	-	0,5	36,0	
LEISTUNG UNTER TAGE JE MANN UND STUNDE KG=KG			UNDERGROUND OUTPUT PER MAN.HOUR KG=KG											RENDEMENT AU FOND PAR HOMME.HEURE KG=KG	
1990	628	680	361	-	673	-	341	634	-	-	-	-	-	704	
1991	680	737	355	-	695	-	354	728	-	-	-	-	-	794	
1991 APR	658	721	404	-	668	-	336	798	-	-	-	-	-	784	
MAY	706	784	416	-	687	-	339	735	-	-	-	-	-	931	
JUN	682	753	425	-	681	-	302	674	-	-	-	-	-	837	
JUL	657	740	415	-	700	-	243	654	-	-	-	-	-	807	
1992 APR	694	775	268	-	708	-	336	675	-	-	-	-	-	910	
MAY	742	828	194	-	703	-	355	607	-	-	-	-	-	923	
JUN	720	790	174	-	703	-	373	662	-	-	-	-	-	922	
JUL	:	:	:	-	697	-	320	:	-	-	-	-	-	895	
GESAMTEINFUHREN 1000 T			TOTAL IMPORTS 1000 T											IMPORTATIONS TOTALES 1000 T	
J - D 1990	125980	110806	14761	10229	9320	1336	10455	19342	3121	20445	197	17334	4719	14721	
J - D 1991	140650	123863	14423	12575	14630	1453	12892	21794	3288	20214	205	15803	3895	19478	
1991 APR	11478	9755	1165	632	1155	78	1306	1611	275	2030	12	1506	417	1291	
MAY	11124	9813	1370	964	1267	83	800	1596	285	1519	20	1181	511	1528	
JUN	11793	10498	1434	797	1194	238	1066	1566	285	1859	18	1206	229	1901	
JUL	12128	10582	987	1302	1554	179	1013	1243	285	1600	45	1687	533	1700	
1992 APR	10899	9640	1202	1004	947	120	887	1874	236	1553	24	1243	372	1437	
MAY	12995	10878	1202	1479	1118	120	1699	1559	236	1750	37	1402	418	1975	
JUN	11507	9734	1202	560	1391	120	1315	1992	236	1600	10	693	458	1930	
JUL	:	:	1202	797	:	120	1415	2183	236	:	22	1311	546	1791	
91 JAN-JUN	65947	57993	7133	4613	6299	709	6136	9085	1677	10644	74	7658	1818	10101	
92 JAN-JUN	70825	61684	7212	6283	7184	720	7235	11355	1416	9533	125	6574	1906	11282	
1992/91 %	7,4	6,4	1,1	36,2	14,0	1,6	17,9	25,0	-15,6	-10,4	68,9	-14,2	4,8	11,7	
INNERGEMEINSCHAFTLICHE EINFUHREN (EUR12) 1000 T			INTRA COMMUNITY IMPORTS (EUR12) 1000 T											IMPORT. INTRA COMMUNAUTAIRES (EUR12) 1000 T	
J - D 1990	10030		1559	571	682	-	644	2105	510	930	35	767	186	2041	
J - D 1991	8744		1130	161	936	-	945	1628	588	640	21	634	158	1903	
1991 APR	725		105	17	108	-	111	110	40	2	2	55	41	134	
MAY	731		137	7	81	-	58	123	50	122	3	57	4	89	
JUN	729		109	16	71	-	119	155	50	4	-	62	-	143	
JUL	503		59	18	60	-	69	151	50	3	2	55	-	36	
1992 APR	334		94	5	57	-	34	48	50	-	2	21	-	23	
MAY	336		94	4	52	-	22	46	50	2	2	15	33	16	
JUN	301		94	10	44	-	9	52	50	-	3	11	1	27	
JUL	:		94	5	:	-	25	42	50	:	3	15	-	21	
91 JAN-JUN	5427		697	67	495	-	559	815	288	394	11	371	94	1636	
92 JAN-JUN	2417		564	62	367	-	321	330	300	147	13	138	34	141	
1992/91 %	-55,5		-19,1	-7,5	-25,9	-	-42,6	-59,5	4,2	-62,7	18,2	-62,8	-63,8	-91,4	

ab 01.1991 - EUR 12 - EUR 10 : Deutschland nach Wiedervereinigung

D : Deutschland nach Wiedervereinigung

(1) Keine Vergleichbarkeit 1991 / 1990 -wegen Bruchs in der Reihe BR. Deutschland

	EUR 12 (1)	EUR 10 (1)	B	DK	D (1)	GR	E	F	IRL	I	L	NL	P	UK
STEINKOHLE AUSSENHANDEL 1000 T	HARD COAL EXTERNAL TRADE 1000 T													HOUILLE COMMERCE EXTERIEUR 1000 T
EINFUHREN AUS DER B.R. DEUTSCHLAND	IMPORTS FROM F.R. OF GERMANY													IMPORT. EN PROV. DE LA R.F. D'ALLEMAGNE
J - D 1990	5059	4627	1411	6	-	-	432	1574	18	844	-	534	-	240
J - D 1991	3249	2925	986	4	-	-	324	1195	47	97	-	383	-	213
1991 MAR	381	312	78	-	-	-	69	100	4	78	-	37	-	15
APR	237	225	100	-	-	-	12	72	4	2	-	34	-	13
MAY	320	301	126	-	-	-	19	93	4	2	-	46	-	30
JUN	348	270	100	-	-	-	78	111	4	1	-	46	-	8
1992 MAR	195	193	82	-	-	-	2	16	4	85	-	3	-	3
APR	134	134	82	-	-	-	-	23	4	-	-	4	-	21
MAY	139	133	82	-	-	-	6	27	4	1	-	4	-	15
JUN	:	:	82	-	-	-	2	37	4	:	-	:	-	20
91 JAN-MAY	1560	1399	518	1	-	-	161	488	19	88	-	184	-	101
92 JAN-MAY	890	811	410	-	-	-	79	137	20	145	-	24	-	75
1992/91 %	-43,0	-42,1	-21,0	-	-	-	-50,9	-71,9	5,3	64,8	-	-87,0	-	-25,7
EINFUHREN AUS VEREINIGTEM KOENIGREICH	IMPORTS FROM UNITED KINGDOM													IMPORT. EN PROV. DU ROYAUME-UNI
J - D 1990	1619	1414	98	564	139	-	145	300	313	-	-	-	-	60
J - D 1991	1747	1273	131	154	236	-	316	387	365	-	-	-	-	158
1991 MAR	197	131	22	13	40	-	34	31	25	-	-	-	-	32
APR	185	114	4	17	36	-	30	32	25	-	-	-	-	41
MAY	117	97	10	6	24	-	16	27	30	-	-	-	-	4
JUN	132	109	9	15	14	-	23	41	30	-	-	-	-	-
1992 MAR	88	81	11	10	4	-	7	26	30	-	-	-	-	-
APR	91	66	11	5	-	-	25	20	30	-	-	-	-	-
MAY	95	58	11	4	-	-	4	13	30	-	-	-	-	33
JUN	:	:	11	8	-	-	1	15	30	-	-	-	-	:
91 JAN-MAY	766	541	62	48	126	-	131	150	155	-	-	-	-	94
92 JAN-MAY	490	377	55	52	6	-	80	114	150	-	-	-	-	33
1992/91 %	-36,1	-30,4	-12,3	8,3	-95,2	-	-38,9	-24,0	-3,2	-	-	-	-	-64,9
AUSSERGEEMEINSCHAFTLICHE EINFUHREN (EUR12)	EXTRA COMMUNITY IMPORTS (EUR12)													IMPORT. EXTRA COMMUNAUTAIRES (EUR12)
J - D 1990	115950		13202	9658	8638	1336	9811	17237	2611	19515	162	16567	4533	12680
J - D 1991	131906		13293	12414	13694	1453	11947	20166	2700	19574	184	15169	3737	17575
1991 APR	10753		1060	615	1047	78	1195	1501	235	2028	10	1451	376	1157
MAY	10393		1233	957	1186	83	742	1473	235	1397	17	1124	507	1439
JUN	11064		1325	781	1123	238	947	1411	235	1855	18	1144	229	1758
JUL	11624		927	1284	1494	179	944	1092	235	1597	43	1632	533	1664
1992 APR	10565		1108	999	890	120	853	1826	186	1553	22	1222	372	1414
MAY	12659		1108	1475	1066	120	1677	1513	186	1748	35	1387	385	1959
JUN	11206		1108	550	1347	120	1306	1940	186	1600	7	682	457	1903
JUL	:		1108	792	:	120	1390	2141	186	:	19	1296	546	1770
91 JAN-JUN	60520		6436	4546	5804	709	5577	8270	1389	10250	63	7287	1724	8465
92 JAN-JUN	68408		6648	6221	6817	720	6914	11025	1116	9386	112	6436	1872	11141
1992/91 %	13,0		3,3	36,8	17,5	1,6	24,0	33,3	-19,7	-8,4	77,8	-11,7	8,6	31,6
EINFUHREN AUS DEN USA	IMPORTS FROM THE USA													IMPORTATIONS EN PROVENANCE DES USA
J - D 1990	44859	39888	5878	3224	665	16	3174	6604	950	11013	-	6165	1797	5373
J - D 1991	51351	45151	5225	4704	1287	5	4812	8774	1185	10279	-	6369	1388	7323
1991 MAR	3684	3329	571	106	22	-	229	732	100	745	-	399	126	654
APR	4840	3945	511	160	88	-	723	533	100	1107	-	835	172	611
MAY	3813	3309	705	422	87	-	316	206	100	757	-	504	188	528
JUN	4020	3397	402	272	98	5	528	657	100	695	-	360	95	808
1992 MAR	4182	3719	435	410	22	-	423	1048	100	752	-	516	40	436
APR	4234	3695	435	194	59	-	316	982	100	908	-	512	223	505
MAY	4162	3631	435	678	-	-	416	640	100	852	-	405	115	521
JUN	:	:	435	174	145	-	380	741	100	:	-	272	113	700
91 JAN-MAY	19389	16724	2324	1217	232	-	2054	2420	485	4632	-	2731	611	2683
92 JAN-MAY	21558	19268	2175	1994	487	-	1773	4213	500	4172	-	2315	517	3412
1992/91 %	11,2	15,2	-6,4	63,8	109,9	-	-13,7	74,1	3,1	-9,9	-	-15,2	-15,4	27,2
EINFUHREN AUS AUSTRALIEN	IMPORTS FROM AUSTRALIA													IMPORTATIONS EN PROVENANCE D'AUSTRALIE
J - D 1990	16346	15403	1402	1127	414	-	943	3551	100	214	-	5562	-	3033
J - D 1991	19989	19031	1707	1929	569	-	958	4398	-	1444	-	4346	-	4638
1991 MAR	1225	1136	154	-	24	-	89	233	-	61	-	356	-	308
APR	1595	1533	105	-	34	-	62	516	-	146	-	499	-	233
MAY	1748	1625	80	129	57	-	123	573	-	63	-	235	-	488
JUN	2299	2299	329	282	63	-	-	47	-	521	-	440	-	617
1992 MAR	1860	1800	142	72	18	-	60	638	-	314	-	180	-	436
APR	1911	1780	142	278	80	-	131	484	-	-	-	507	-	289
MAY	2204	2204	142	231	1	-	-	409	-	238	-	501	-	682
JUN	:	:	142	67	34	-	131	479	-	:	-	:	118	441
91 JAN-MAY	7486	7146	528	678	164	-	340	2001	-	270	-	1868	-	1637
92 JAN-MAY	9008	8514	710	943	177	-	494	2179	-	971	-	1636	-	1898
1992/91 %	20,3	19,1	34,3	39,1	7,9	-	45,3	8,9	-	259,6	-	-12,4	-	15,9

from 01.1991 - EUR 12 - EUR 10 : Germany after reunification

D : Germany after reunification

(1) No comparison 1991 / 1990 -because break in series for Germany

	EUR 12 (1)	EUR 10 (1)	B	DK	D (1)	GR	E	F	IRL	I	L	NL	P	UK	
STEINKOHLE AUSSENHANDEL 1000 T	HARD COAL EXTERNAL TRADE 1000 T														HOUILLE COMMERCE EXTERIEUR 1000 T
EINFUHREN AUS SUEDAFRIKA	IMPORTS FROM SOUTH AFRICA														IMPORT. EN PROVENANCE D'AFRIQUE DU SUD
J - D 1990	23965	17212	4522	-	4490	1018	4667	866	60	4371	139	1394	2086	352	
J - D 1991	25524	19006	4423	-	5455	1187	4831	936	66	5055	118	1190	1687	576	
1991 MAR	1809	1408	345	-	267	39	348	84	5	470	5	169	53	24	
APR	2146	1515	336	-	353	62	442	100	5	539	10	70	189	40	
MAY	1878	1394	260	-	608	70	217	10	5	323	11	71	267	36	
JUN	2214	1712	399	-	426	208	414	86	5	484	11	77	88	16	
1992 MAR	2154	1490	369	-	421	100	541	138	5	268	12	85	123	92	
APR	1690	1221	369	-	287	100	320	7	5	347	6	42	149	58	
MAY	:	:	369	-	578	100	964	260	5	372	:	80	188	60	
JUN	:	:	369	-	526	100	483	186	5	:	:	31	309	70	
91 JAN-MAY	10257	7609	1707	-	2076	363	1875	396	31	2286	34	506	673	210	
92 JAN-MAY	:	:	1845	-	2348	500	2768	574	25	1168	:	426	774	334	
1992/91 %	:	:	8,0	-	13,1	37,7	47,6	44,9	-19,4	-48,9	:	-15,8	-12,8	59,0	
EINFUHREN AUS POLEN	IMPORTS FROM POLAND														IMPORT. EN PROVENANCE DE POLOGNE
J - D 1990	7474	7184	268	964	2230	-	250	396	520	656	-	1129	40	1021	
J - D 1991	7425	7284	466	702	3443	-	61	231	470	598	-	819	80	555	
1991 MAR	659	659	17	17	338	-	-	21	35	63	-	83	-	85	
APR	341	341	-	26	179	-	-	-	35	53	-	33	-	15	
MAY	592	589	76	42	250	-	3	-	35	21	-	112	-	53	
JUN	477	472	79	80	266	-	5	-	35	-	-	-	-	12	
1992 MAR	574	569	39	82	271	-	5	28	35	86	-	-	-	28	
APR	639	589	39	83	188	-	50	83	35	-	-	130	-	31	
MAY	620	620	39	41	214	-	-	18	35	-	-	81	-	192	
JUN	439	439	39	60	157	-	-	23	35	-	-	91	-	34	
91 JAN-JUN	3261	3243	213	248	1572	-	18	128	260	265	-	298	-	259	
92 JAN-JUN	3142	3058	234	322	1177	-	84	200	210	205	-	302	-	408	
1992/91 %	-3,7	-5,7	9,8	29,8	-25,1	-	366,7	56,3	-19,2	-22,6	-	1,3	-	57,5	
EINFUHREN AUS DER UDSSR	IMPORTS FROM USSR														IMPORT. EN PROVENANCE D'URSS
J - D 1990	4515	4230	220	1133	280	300	285	777	-	874	21	31	-	594	
J - D 1991	5486	5088	442	1457	152	265	306	877	-	906	62	27	92	900	
1991 MAR	434	387	17	106	7	9	36	74	-	70	5	-	11	99	
APR	342	304	18	116	6	15	23	41	-	36	-	1	15	71	
MAY	248	236	20	60	10	13	-	8	-	60	5	-	12	60	
JUN	256	256	22	113	11	30	-	1	-	24	7	3	-	45	
1992 MAR	564	564	37	131	15	20	-	179	-	91	11	10	-	70	
APR	338	338	37	55	22	20	-	34	-	128	8	2	-	32	
MAY	482	453	37	94	23	20	29	11	-	161	9	-	-	98	
JUN	:	:	37	106	18	20	21	65	-	:	6	-	14	96	
91 JAN-MAY	1717	1620	96	514	47	107	59	253	-	257	10	14	38	322	
92 JAN-MAY	2484	2395	185	556	114	100	74	474	-	535	40	17	15	374	
1992/91 %	44,6	47,8	91,3	8,2	142,6	-6,5	25,4	87,4	-	108,2	300,0	21,4	-60,5	16,1	
EINFUHREN AUS KANADA	IMPORTS FROM CANADA														IMPORT. EN PROVENANCE DU CANADA
J - D 1990	3262	3100	308	647	45	-	-	687	-	-	-	437	162	976	
J - D 1991	3721	3345	345	653	367	-	261	596	-	245	-	378	115	761	
1991 MAR	213	213	-	32	1	-	-	4	-	-	-	66	-	110	
APR	441	399	81	143	90	-	42	85	-	-	-	-	-	-	
MAY	472	472	-	33	55	-	-	188	-	56	-	63	-	77	
JUN	239	239	51	32	22	-	-	1	-	-	-	5	-	128	
1992 MAR	443	343	29	-	61	-	55	135	-	-	-	7	45	111	
APR	289	289	29	37	11	-	-	-	-	69	-	5	-	138	
MAY	488	397	29	175	18	-	55	17	-	91	-	67	36	-	
JUN	:	:	29	104	12	-	-	39	-	:	-	11	21	109	
91 JAN-MAY	1285	1243	81	208	150	-	42	314	-	110	-	137	-	243	
92 JAN-MAY	2349	2094	145	429	153	-	164	230	-	372	-	405	91	360	
1992/91 %	82,8	68,4	78,7	106,3	2,0	-	290,5	-26,8	-	238,2	-	195,6	-	48,1	
EINFUHREN AUS KOLUMBIEN	IMPORTS FROM COLOMBIA														IMPORT. EN PROVENANCE DE LA COLOMBIE
J - D 1990	8367	7575	145	1987	120	-	403	1932	642	295	-	1497	389	957	
J - D 1991	11332	10193	257	2629	438	-	804	2046	720	305	-	1748	335	2050	
1991 MAR	761	728	25	133	4	-	-	48	60	123	-	6	33	329	
APR	523	481	3	130	52	-	42	37	60	52	-	13	-	134	
MAY	969	886	19	271	11	-	83	196	60	26	-	137	-	166	
JUN	817	771	-	4	52	-	-	360	60	24	-	260	46	11	
1992 MAR	1088	1014	22	204	131	-	2	23	60	-	-	82	72	492	
APR	646	646	22	132	72	-	-	84	60	57	-	18	-	201	
MAY	667	472	22	205	35	-	149	8	60	122	-	20	46	-	
JUN	1102	892	22	-	183	-	210	73	60	34	-	155	-	365	
91 JAN-JUN	5017	4558	111	941	145	-	380	784	360	225	-	826	79	1166	
92 JAN-JUN	5527	5048	132	1109	475	-	361	421	360	236	-	509	118	1806	
1992/91 %	10,2	10,7	18,7	17,9	227,6	-	-5,0	-46,3	-	4,9	-	-38,4	49,4	54,9	

a partir de 01.1991 - EUR 12 - EUR 10 : l'Allemagne après réunification

D : Allemagne après réunification

(1) Pas de comparaison 1991 / 1990 car rupture de série pour l'Allemagne

	EUR 12 (1)	EUR 10 (1)	B	DK	D (1)	GR	E	F	IRL	I	L	NL	P	UK	
STEINKOHLE AUSSENHANDEL 1000 T	HARD COAL EXTERNAL TRADE 1000 T														HOUILLE COMMERCE EXTERIEUR 1000 T
EINFUHREN AUS CHINA	IMPORTS FROM CHINA														IMPORT. EN PROVENANCE DE LA CHINE
J - D 1990 !	2754	2754	310	57	10	-	-	1796	-	364	-	148	-	69	
J - D 1991 !	3040	3040	323	115	273	-	-	1705	2	295	2	31	-	294	
1991 MAR !	155	155	14	-	6	-	-	78	-	44	-	-	-	13	
APR !	206	206	0	-	3	-	-	125	-	46	-	-	-	32	
MAY !	426	426	62	-	2	-	-	288	-	50	-	-	-	24	
JUN !	309	309	-	-	59	-	-	122	-	44	-	-	-	84	
1992 MAR !	188	188	27	-	-	-	-	83	-	50	-	27	-	1	
APR !	180	180	27	-	-	-	-	50	-	44	-	-	-	59	
MAY !	175	175	27	-	3	-	-	86	-	-	-	1	-	58	
JUN !	:	:	27	-	18	-	-	264	-	:	-	-	-	25	
91 JAN-MAY !	1126	1126	95	-	12	-	-	749	2	189	-	4	-	75	
92 JAN-MAY !	989	989	135	58	45	-	-	493	-	94	-	28	-	136	
1992/91 % !	-12,2	-12,2	40,8	-	275,0	-	-	-34,2	-	-50,3	-	600,0	-	81,3	
GESAMTAUSFUHREN	TOTAL EXPORTS														EXPORTATIONS TOTALES
J - D 1990 !	11343	11341	668	41	5275	-	2	578	28	-	-	2447	-	2304	
J - D 1991 !	8886	8886	671	34	3312	-	-	609	27	-	-	2426	-	1807	
1991 APR !	727	727	56	-	302	-	-	58	2	-	-	102	-	207	
MAY !	739	739	56	-	368	-	-	59	2	-	-	122	-	132	
JUN !	798	798	64	-	256	-	-	52	2	-	-	281	-	143	
JUL !	691	691	9	-	318	-	-	51	2	-	-	182	-	129	
1992 APR !	447	447	55	2	111	-	-	60	2	-	-	121	-	96	
MAY !	412	412	55	-	121	-	-	36	2	-	-	118	-	80	
JUN !	454	454	55	9	90	-	-	38	2	-	-	197	-	63	
JUL !	:	:	55	-	:	-	-	44	2	-	-	189	-	66	
91 JAN-JUN !	4811	4811	453	19	1882	-	-	293	15	-	-	1193	-	956	
92 JAN-JUN !	2899	2899	370	34	738	-	-	262	12	-	-	1002	-	521	
1992/91 % !	-39,7	-39,7	-27,2	78,9	-60,8	-	-	-10,6	-20,0	-	-	-16,0	-	-45,5	
INNERGEMEINSCHAFTLICHE AUSFUHREN (EUR12)	INTRA COMMUNITY EXPORTS (EUR12)														EXPORT. INTRA COMMUNAUTAIRES (EUR12)
J - D 1990 !	9967		668	9	4906	-	2	460	28	-	-	2335	-	1559	
J - D 1991 !	8218		606	24	3188	-	-	490	27	-	-	2363	-	1520	
1991 APR !	675		55	-	288	-	-	47	2	-	-	101	-	182	
MAY !	671		56	-	359	-	-	44	2	-	-	118	-	92	
JUN !	727		64	-	252	-	-	38	2	-	-	274	-	97	
JUL !	661		9	-	316	-	-	34	2	-	-	178	-	122	
1992 APR !	394		50	2	110	-	-	30	2	-	-	119	-	81	
MAY !	389		50	-	117	-	-	30	2	-	-	117	-	73	
JUN !	431		50	9	85	-	-	30	2	-	-	195	-	60	
JUL !	:		50	-	:	-	-	40	2	-	-	187	-	57	
91 JAN-JUN !	4445		440	9	1784	-	-	230	15	-	-	1175	-	792	
92 JAN-JUN !	2727		300	30	723	-	-	209	12	-	-	997	-	456	
1992/91 % !	-38,7		-31,8	233,3	-59,5	-	-	-9,1	-20,0	-	-	-15,1	-	-42,4	
AUSSERGEEMEINSCHAFTLICHE AUSFUHREN (EUR12)	EXTRA COMMUNITY EXPORTS (EUR12)														EXPORT. EXTRA COMMUNAUTAIRES (EUR12)
J - D 1990 !	1376		-	32	369	-	-	118	-	-	-	112	-	745	
J - D 1991 !	668		65	10	124	-	-	119	-	-	-	63	-	287	
1991 APR !	52		1	-	14	-	-	11	-	-	-	1	-	25	
MAY !	68		-	-	9	-	-	15	-	-	-	4	-	40	
JUN !	71		-	-	4	-	-	14	-	-	-	7	-	46	
JUL !	30		-	-	2	-	-	17	-	-	-	4	-	7	
1992 APR !	53		5	-	1	-	-	30	-	-	-	2	-	15	
MAY !	23		5	-	4	-	-	6	-	-	-	1	-	7	
JUN !	23		5	-	5	-	-	8	-	-	-	2	-	3	
JUL !	:		5	-	:	-	-	4	-	-	-	2	-	9	
91 JAN-JUN !	366		13	10	98	-	-	63	-	-	-	18	-	164	
92 JAN-JUN !	172		30	4	15	-	-	53	-	-	-	5	-	65	
1992/91 % !	-53,0		129,9	-60,0	-84,7	-	-	-15,9	-	-	-	-72,2	-	-60,4	

ab 01.1991 - EUR 12 - EUR 10 : Deutschland nach Wiedervereinigung D : Deutschland nach Wiedervereinigung

(1) Keine Vergleichbarkeit 1991 / 1990 -wegen Bruchs in der Reihe BR. Deutschland

	EUR 12 (1)	EUR 10 (1)	B	DK	D (1)	GR	E	F	IRL	I	L	NL	P	UK	
STEINKOHLE LIEFERUNGEN 1000 T	HARD COAL DELIVERIES 1000 T														HOUILLE LIVRAISONS 1000 T
GESAMTINLANDSLIEFERUNGEN	TOTAL INLAND DELIVERIES														LIVRAISONS INTERIEURES TOTALES
J - D 1990	318555	283401	14894	10057	80343	1280	30163	30425	3220	20345	195	15010	4991	107632	
J - D 1991	329836	294049	13861	12979	85692	2010	31419	32473	3234	18905	203	13311	4368	111381	
1991 MAR	26544	24100	1177	551	6996	126	2189	2206	287	1749	13	933	255	10062	
APR	27197	23874	1142	830	7089	164	2907	2235	227	1655	11	1324	416	9197	
MAY	27409	24333	1346	1313	6890	224	2602	2325	227	1684	20	1102	474	9202	
JUN	26557	23654	1385	792	6659	260	2653	2466	236	1694	18	926	250	9218	
1992 MAR	27434	24438	1158	1141	6510	120	2716	3328	284	1513	31	732	280	9621	
APR	26256	23400	1176	1199	6085	120	2465	2613	343	1618	24	1041	391	9181	
MAY	26420	22667	1227	960	6087	120	3320	1890	248	1587	37	1224	433	9287	
JUN	:	:	:	582	6193	120	2991	2298	235	1587	10	513	475	9653	
91 JAN-MAY	135956	121542	5538	4119	35428	756	12874	11804	1365	8478	55	5453	1540	48546	
92 JAN-MAY	135866	120915	5656	5466	33847	600	13444	13904	1497	7556	114	4891	1507	47384	
1992/91 %	-0,1	-0,5	2,1	32,7	-4,5	-20,6	4,4	17,8	9,7	-10,9	107,3	-10,3	-2,1	-2,4	
LIEFERUNGEN AN OEFFENTLICHE KRAFTWERKE	DELIVERIES TO PUBLIC POWER STATIONS														LIVRAISONS AUX CENTR. ELECT. PUBLIQUES
J - D 1990	196929	171369	5497	9112	44632	-	21830	8700	1960	9710	-	9713	3730	82045	
J - D 1991	207277	181509	4928	12019	48273	52	22502	11215	1914	9442	-	8419	3266	85247	
1991 MAR	16320	14581	404	471	3752	22	1574	587	177	960	-	503	165	7705	
APR	16792	14573	362	750	4079	21	1896	580	117	895	-	851	323	6918	
MAY	17172	14741	380	1233	3918	-	2021	645	117	862	-	673	410	6913	
JUN	16339	14381	446	712	3751	-	1732	992	126	923	-	511	226	6920	
1992 MAR	17138	14780	398	1061	3253	-	2186	1367	174	693	-	205	172	7629	
APR	16616	14273	395	1119	2505	-	2042	1007	233	798	-	596	301	7620	
MAY	16141	13579	316	880	2539	-	2227	552	138	767	-	767	335	7620	
JUN	:	:	:	502	2549	-	2282	892	125	767	-	176	381	7620	
91 JAN-MAY	84958	74281	1876	3719	19697	52	9530	2985	815	4676	-	3515	1147	36946	
92 JAN-MAY	84159	72787	2075	5066	15772	-	10375	4788	947	3456	-	2557	997	38126	
1992/91 %	-0,9	-2,0	10,6	36,2	-19,9	-	8,9	60,4	16,2	-26,1	-	-27,3	-13,1	3,2	
LIEFERUNGEN AN KOKEREIEN	DELIVERIES TO COKING PLANTS														LIVRAISONS AUX COKERIES
J - D 1990	67930	63136	7135	-	22541	-	4418	9626	-	8614	-	4044	376	11176	
J - D 1991	65176	60236	6542	-	21192	-	4671	9497	-	8157	-	3893	269	10955	
1991 MAR	5626	5252	606	-	1941	-	348	791	-	680	-	351	26	883	
APR	5775	5182	598	-	1795	-	579	791	-	669	-	397	14	932	
MAY	5658	5287	760	-	1747	-	371	791	-	706	-	350	-	933	
JUN	5456	5116	759	-	1631	-	340	791	-	667	-	335	-	933	
1992 MAR	5711	5252	600	-	1649	-	411	992	-	670	-	415	48	926	
APR	5258	4893	600	-	1655	-	365	859	-	670	-	352	-	757	
MAY	5338	4994	700	-	1668	-	308	840	-	670	-	361	36	755	
JUN	5395	5008	700	-	1717	-	366	773	-	670	-	239	21	909	
91 JAN-JUN	32673	30251	3402	-	10769	-	2382	4746	-	3976	-	1911	40	5447	
92 JAN-JUN	31537	29297	3270	-	10058	-	2085	5058	-	4020	-	2035	155	4856	
1992/91 %	-3,5	-3,2	-3,9	-	-6,6	-	-12,5	6,6	-	1,1	-	6,5	287,5	-10,9	
LIEFERUNGEN AN INDUSTRIE INSGESAMT	DELIVERIES TO ALL INDUSTRIES														LIVRAISONS ENSEMBLE DE L'INDUSTRIE
J - D 1990	34022	30119	1429	532	9477	1280	3018	6187	515	1853	195	1239	885	7412	
J - D 1991	35246	31073	1578	540	11392	1958	3340	5724	360	1306	203	981	833	7031	
1991 MAR	2880	2618	124	45	913	104	198	497	30	109	13	77	64	706	
APR	2861	2427	144	45	887	143	355	434	30	91	11	76	79	566	
MAY	2714	2526	118	45	920	224	124	408	30	116	20	79	64	566	
JUN	3060	2522	98	45	922	260	514	400	30	104	18	79	24	566	
1992 MAR	2288	2154	120	45	531	120	74	589	30	150	31	112	60	426	
APR	2196	2095	140	45	827	120	11	378	30	150	24	92	90	289	
MAY	2905	2109	120	45	881	120	734	289	30	150	37	96	62	341	
JUN	2605	2258	100	45	911	120	274	380	30	150	10	98	73	414	
91 JAN-JUN	17033	15203	766	270	5532	964	1453	2572	180	597	73	437	377	3812	
92 JAN-JUN	15878	14081	760	270	5033	720	1348	2871	180	900	124	633	449	2590	
1992/91 %	-6,8	-7,4	-0,8	-	-9,0	-25,3	-7,2	11,6	-	50,8	69,9	44,9	19,1	-32,1	
LIEFERUNGEN AN HAUSHALTE UND DEPUTATE	DELIVERIES TO HOUSEHOLDS AND MINERS														LIVRAISONS MENAGES ET PERSONNEL
J - D 1990	11435	10724	704	413	757	-	711	1833	745	168	-	14	-	6090	
J - D 1991	13956	13273	805	420	2059	-	683	1822	960	-	-	18	-	7189	
1991 MAR	1190	1122	42	35	139	-	68	139	80	-	-	2	-	685	
APR	1111	1058	37	35	119	-	53	85	80	-	-	-	-	702	
MAY	1150	1098	87	35	104	-	52	83	80	-	-	-	-	709	
JUN	1174	1138	81	35	140	-	36	80	80	-	-	1	-	721	
1992 MAR	1009	966	40	35	132	-	43	119	80	-	-	-	-	560	
APR	851	806	40	35	134	-	45	78	80	-	-	1	-	438	
MAY	925	876	90	35	118	-	49	57	80	-	-	-	-	496	
JUN	1066	998	80	35	109	-	68	59	80	-	-	-	-	635	
91 JAN-JUN	7308	6972	428	210	824	-	336	871	480	-	-	5	-	4154	
92 JAN-JUN	6485	6152	420	210	851	-	333	810	480	-	-	3	-	3378	
1992/91 %	-11,3	-11,8	-1,9	-	3,3	-	-0,9	-7,0	-	-	-	-40,0	-	-18,7	

from 01.1991 - EUR 12 - EUR 10 : Germany after reunification

D : Germany after reunification

(1) No comparison 1991 / 1990 -because break in series for Germany

	EUR 12 (1)	EUR 10 (1)	B	DK	D (1)	GR	E	F	IRL	I	L	NL	P	UK
STEINKOHLENKOKS 1000 T	HARD COKE 1000 T													COKE DE FOUR 1000 T
ERZEUGUNG DER KOKEREIEN	PRODUCTION OF COKING PLANTS													PRODUCTION DES COKERIES
J - D 1990	50807	47344	5420	-	17580	-	3233	7197	-	6356	-	2736	230	8055
J - D 1991	47854	44457	4884	-	15716	-	3157	6991	-	6000	-	2932	240	7934
1991 APR	3973	3689	405	-	1338	-	265	585	-	500	-	239	19	622
MAY	3971	3677	412	-	1302	-	274	585	-	500	-	250	20	628
JUN	4034	3757	399	-	1254	-	255	581	-	500	-	244	22	779
JUL	3929	3652	407	-	1299	-	255	586	-	500	-	249	22	611
1992 APR	4145	3872	400	-	1249	-	252	579	-	500	-	243	21	901
MAY	3895	3622	400	-	1295	-	252	583	-	500	-	250	21	594
JUN	3964	3701	400	-	1256	-	240	577	-	500	-	240	23	728
JUL	3846	3579	400	-	1311	-	242	579	-	500	-	246	25	543
91 JAN-JUL	28084	26113	2880	-	9293	-	1843	4082	-	3500	-	1693	128	4665
92 JAN-JUL	27517	25609	2800	-	8858	-	1756	4051	-	3500	-	1713	152	4687
1992/91 %	-2,0	-1,9	-2,8	-	-4,7	-	-4,7	-0,8	-	-	-	1,2	18,8	0,5
BESTAENDE BEI DEN KOKEREIEN	STOCKS AT COKING PLANTS													STOCKS AUPRES DES COKERIES
DEC 1990	5523	5397	126	-	4290	6	92	479	-	149	-	35	34	312
DEC 1991	5864	5711	70	-	3953	3	100	427	-	314	-	211	53	733
1991 APR	5759	5596	104	-	4076	3	105	446	-	163	-	160	58	644
MAY	5684	5515	73	-	4008	3	108	444	-	203	-	188	61	596
JUN	5595	5430	59	-	3925	3	102	439	-	192	-	218	63	594
JUL	5735	5551	71	-	3935	3	121	460	-	182	-	243	63	657
1992 APR	5462	5309	70	-	3844	3	127	347	-	180	-	183	26	682
MAY	5385	5250	70	-	3837	3	113	340	-	180	-	187	22	633
JUN	5535	5419	70	-	3957	3	93	329	-	180	-	216	23	664
JUL	:	:	70	-	4150	3	109	356	-	180	-	:	19	683
GESAMTEINFUEHREN	TOTAL IMPORTS													IMPORTATIONS TOTALES
J - D 1990			819	31	587	14	172	1042	28	-	1448	361	17	225
J - D 1991	5431		730	57	1090	33	137	682	-	718	1373	323	-	288
1991 APR	433		27	2	64	2	37	75	-	57	130	32	-	7
MAY	478		53	3	74	3	4	44	-	107	124	48	-	18
JUN	468		92	4	84	3	2	47	-	71	122	15	-	28
JUL	467		56	4	76	3	33	90	-	31	118	15	-	41
1992 APR	373		60	3	76	3	17	42	-	6	105	43	-	18
MAY	433		60	2	108	3	3	61	-	40	106	27	-	23
JUN	394		60	4	63	3	25	48	-	28	71	26	-	66
JUL	:		:	1	:	3	:	25	-	:	:	:	-	35
LIEFERUNGEN AN STAHLINDUSTRIE	DELIVERIES TO IRON/STEEL INDUSTRY													LIVR. A L'INDUSTRIE SIDERURGIQUE
J - D 1990	45058	41866	5138	-	14157	19	2982	6759	-	5887	1446	2100	210	6360
J - D 1991	42763	39275	4728	-	13701	6	3282	6196	-	4939	1344	1997	206	6364
1991 MAR	3824	3545	435	-	1213	1	262	558	-	442	118	158	17	620
APR	3642	3321	384	-	1176	1	304	549	-	442	119	152	17	498
MAY	3651	3359	431	-	1194	-	275	533	-	429	117	151	17	504
JUN	3732	3452	425	-	1188	-	263	509	-	413	122	158	17	637
1992 MAR	3637	3376	430	-	1143	-	261	521	-	420	105	169	-	588
APR	3460	3152	400	-	1064	-	286	500	-	420	115	171	22	482
MAY	3061	2766	400	-	1152	-	270	51	-	420	106	158	25	479
JUN	:	:	:	-	993	-	284	39	-	:	71	142	22	:
91 JAN-MAY	18215	16774	2055	-	5855	6	1356	2707	-	2131	556	828	85	2636
92 JAN-MAY	17057	15702	2020	-	5545	-	1289	2143	-	2100	549	846	66	2499
1992/91 %	-6,4	-6,4	-1,7	-	-5,3	-	-4,9	-20,8	-	-1,5	-1,3	2,2	-22,4	-5,2
JUENGERE BRAUNKOEHLE FOERDERUNG	BROWN COAL LIGNITE PRODUCTION													LIGNITE RECENT PRODUCTION
J - D 1990	181881	165509	-	-	107589	49787	16372	573	6000	1560	-	-	-	-
J - D 1991	352974	337698	-	-	279281	50537	15276	325	6000	1555	-	-	-	-
1991 APR	27786	26902	-	-	22422	3782	884	49	500	149	-	-	-	-
MAY	27851	26692	-	-	21768	4274	1159	-	500	150	-	-	-	-
JUN	27722	26263	-	-	21347	4257	1459	-	500	159	-	-	-	-
JUL	28281	27030	-	-	21822	4563	1251	-	500	145	-	-	-	-
1992 APR	25355	24212	-	-	19556	4150	1143	-	500	6	-	-	-	-
MAY	24874	23645	-	-	18504	4600	1229	-	500	41	-	-	-	-
JUN	24361	23126	-	-	17899	4600	1235	-	500	127	-	-	-	-
JUL	24834	23594	-	-	18370	4600	1240	-	500	124	-	-	-	-
91 JAN-JUL	213184	204403	-	-	171065	28516	8781	279	3500	1043	-	-	-	-
92 JAN-JUL	186638	177623	-	-	141296	32051	9015	125	3500	651	-	-	-	-
1992/91 %	-12,5	-13,1	-	-	-17,4	12,4	2,7	-55,2	-	-37,6	-	-	-	-
LIEFERUNGEN AN OEFFENTLICHE KRAFTWERKE	DELIVERIES TO PUBLIC POWER STATIONS													LIVRAISONS AUX CENTR. ELECT. PUBLIQUES
J - D 1990	165696	149112	-	-	93336	50520	16584	576	3120	1560	-	-	-	-
J - D 1991	240907	228853	-	-	173839	49804	12054	600	3120	1490	-	-	-	-
1991 FEB	20560	19408	-	-	15823	3145	1152	50	260	130	-	-	-	-
MAR	20852	19840	-	-	15224	4176	1012	50	260	130	-	-	-	-
APR	19042	18181	-	-	14084	3657	861	50	260	130	-	-	-	-
MAY	20162	19206	-	-	14572	4174	956	50	260	150	-	-	-	-
1992 FEB	20339	19351	-	-	14542	4399	988	50	260	100	-	-	-	-
MAR	20695	19780	-	-	14578	4842	915	-	260	100	-	-	-	-
APR	19099	18286	-	-	13784	4142	813	-	260	100	-	-	-	-
MAY	:	:	-	-	13604	:	:	-	260	100	-	-	-	-
91 JAN-APR	83218	79042	-	-	62287	14995	4176	200	1040	520	-	-	-	-
92 JAN-APR	82294	78578	-	-	58828	18210	3716	100	1040	400	-	-	-	-
1992/91 %	-1,1	-0,6	-	-	-5,6	21,4	-11,0	-50,0	-	-23,1	-	-	-	-

à partir de 01.1991 - EUR 12 - EUR 10 : l'Allemagne après réunification

D : Allemagne après réunification

(1) Pas de comparaison 1991 / 1990 car rupture de série pour L'Allemagne



2

Kohlenwasserstoffe
Hydrocarbons
Hydrocarbures

I. ROHÖL UND FEEDSTOCKS

Alle Angaben lauten auf 1 000 metrische Tonnen.

- Förderung** - Die Rohölförderung umfaßt auch die Kondensate, die bei den Rohölvorkommen auftreten, die Naturbenzine sowie andere Kondensate, die bei der Gewinnung, Reinigung und Stabilisierung von Naturgas anfallen, sofern sie in den Raffinerien umgewandelt werden.
- Einfuhren** - So wie für alle Aussenhandelsposten der Energiebilanz beruht die Ermittlung der Einfuhren auf Begriffen, wie sie für den Generalhandel üblich sind. Demnach umfassen die Einfuhren von Rohöl und Feedstock (letztere sind Mineralölzeugnisse, die zur späteren Destillation bestimmt sind) sämtliche in das Hoheitsgebiet eines jeden Landes eingeführten Mengen, einschließlich derjenigen, die (i) zur Weiterverarbeitung für ausländische Rechnung bestimmt, (ii) vorübergehend eingeführt, (iii) auf Zollausschlußlager eingeführt, (iv) auf Speziallager für ausländische Rechnung eingeführt, (v) aus nationalen überseeischen Landesteilen bzw. Hoheitsgebieten eingeführt sind. Nicht dazu gehören jedoch diejenigen Mengen, die im Transitwege - insbesondere durch Rohrfernleitungen - das nationale Hoheitsgebiet durchqueren. Die Angaben stammen meistens aus den Einfuhrmeldungen, die nicht unbedingt mit den Zollerklärungen, auf die sich die Außenhandelsstatistik stützt, übereinstimmen müssen. Die Länderaufteilung der Einfuhren erfolgt nach ihrer Herkunftsbezeichnung.
- Einsatz in den Raffinerien** - Dieser Posten umfaßt den Raffineriedurchsatz an Rohöl und Feedstocks einschließlich der für fremde Rechnung verarbeiteten Mengen. Die Zahlen sind um die aus der petrochemischen Industrie stammenden Rückläufe sowie um die Wiedereinsatzerzeugnisse aus dem Raffineriekreislauf bereinigt worden.
- Ausfuhren** - Die Ausfuhren von Rohöl und Feedstocks enthalten gemäß dem Außenhandelsbegriff alle aus dem nationalen Hoheitsgebiet eines jeden Landes ausgeführten Mengen. Sie entsprechen u.a. denjenigen Mengen, die (i) im Ausland verarbeitet oder umgewandelt werden sollen, (ii) nach Verarbeitung oder Umwandlung reexportiert, (iii) nur vorübergehend exportiert, (iv) nach nationalen überseeischen Landesteilen oder Hoheitsgebieten exportiert, (v) an nationale oder ausländische, im Ausland stationierte Streitkräfte geliefert (soweit keine Geheimhaltungsvorschriften entgegenstehen) werden. Ausgeschlossen sind jedoch diejenigen Mengen, die das nationale Hoheitsgebiet im Transit durchqueren oder der Versorgung der Hochseeschifffahrt (Bunkermengen) dienen.

II. MINERALÖLZERZEUGNISSE

Alle Angaben erfolgen in 1 000 metrischen Tonnen.

- Nettoerzeugung der Raffinerien** - Dieser Posten umfaßt die Raffinerieerzeugung aller Mineralölzeugnisse (einschließlich der nicht-energetischen) mit Ausnahme des Raffinerieeigenverbrauchs und der Raffinerieverluste. Die Zahlen sind um die aus dem Raffineriekreislauf stammenden Wiedereinsatzerzeugnisse sowie um die Rückläufe aus der petrochemischen Industrie bereinigt worden. Für eine detaillierte Aufzählung der Erzeugnisse wird auf den Anhang zum Bulletin 3/1976 "Energiestatistik" verwiesen.
- Ein- und Ausfuhren Bunker** - Es gelten hierfür die Begriffsbestimmungen, die für die Einfuhren und Ausfuhren im vorherigen Kapitel I, Rohöl und Feedstocks aufgeführt worden sind.
- Inlands-lieferungen** - Betrifft ausschließlich die an die Hochseeschifffahrt aller Flaggen gelieferten Bunkermengen, und zwar einschließlich der aus Beständen der Zollausschluß- und Sonderlager entnommenen Mengen. Ausgenommen sind dagegen die Liefermengen für den Bedarf des internationalen Flugverkehrs.
- Inlands-lieferungen** - Dieser Posten erfaßt alle in den Ländern für energetische Zwecke ausgelieferten Mengen. Dazu gehören die Umwandlungsmengen (Kraftwerke) sowie der Endverbrauch (Haushalte, Industrie, Verkehr). Der Eigenbedarf der Energieerzeuger fällt nicht hierunter. Der Verbrauch der petrochemischen Industrie wird als Nettozahl verbucht, d.h. ohne Rückläufe aus der petrochemischen Industrie. Für Frankreich enthalten die Zahlen nicht den Militärverbrauch.

III. NATURGAS

Die Angaben erfolgen in Terajoule (TJ) auf Basis des oberen Heizwertes (HO). Die monatlichen Angaben für das Vereingte Königreich beziehen sich auf die Zeiträume von 4 oder 5 Wochen (4 Wochen bei den beiden ersten Monaten eines jeden Quartals, 5 Wochen beim letzten Quartalsmonat).

- Erzeugung** - Es handelt sich hier um gereinigtes Naturgas nach Aussonderung der im Gas enthaltenen unbrauchbaren Stoffe. Ausgeschlossen sind solche Mengen, die durch Abblasen, Fackeln und Produktionsversuche eliminiert werden; ferner die in den Lagerstätten eingepressten Mengen. Der Eigenverbrauch der Erzeuger ist eingeschlossen. Die Erzeugung von Synthesegas ist nicht enthalten.
- Ein- und Ausfuhren Bruttoinlandsverbrauch an Naturgas** - Mengen, die das nationale Hoheitsgebiet auf dem Transitwege durchqueren, insbesondere in Rohrfernleitungen, sind ausgeschlossen.
- Bruttoinlandsverbrauch an Naturgas** - Dieser Posten errechnet sich nach der Formel: $\text{Naturgaserzeugung} + \text{Einfuhren aus den Niederlanden} + \text{sonstige nicht veröffentlichte Einfuhren aus der Gemeinschaft} + \text{Einfuhren aus Drittländern} - \text{Ausfuhren an die Gemeinschaft} - \text{Ausfuhren an Drittländer (unveröffentlicht)} + \text{Bestandsveränderungen (unveröffentlicht)} = \text{Bruttoinlandsverbrauch an Naturgas}$.

I. CRUDE OIL AND FEEDSTOCKS

All data are expressed in 1000 metric tonnes

- Production** - Production of crude oil includes condensates "associated" with crude oil deposits, natural gasolines, and other condensates obtained on production, purification and stabilization of natural gas only when these materials undergo transformation in refineries.
- Imports** - As for all trade aggregates relative to the energy balance sheets, the definition of imports is based on a general trade concept. Hence imports of crude oil include all quantities of crude and feedstocks (i.e. semi refined petroleum products for further distillation; therefore for F.R. Germany imported finished petroleum products which are later retreated in refineries are excluded) imported into the national territory and therefore includes those quantities: (i) destined for treatment on behalf of other countries; (ii) only imported on a temporary basis; (iii) imported and deposited in uncleared bonded warehouses; (iv) imported and placed in special warehouses on behalf of foreign countries; (v) imported from regions and/or from territories overseas under national sovereignty. However, those quantities passing through the national territory in transit, mainly via oil-pipelines, are excluded. The data is generally based on direct declarations submitted by importers and may differ from data supplied by the customs services and published in the foreign trade statistics. The breakdown of imports by country is given by the country of origin of the product.
- Transformation input** - This aggregate covers the total quantities of crude oil, feedstocks and petroleum products treated or retreated in refineries including those quantities destined for treatment on behalf of other countries. The data is net of backflows of petroleum products from petrochemical installations for re-distillation and also net of petroleum products recycled within refineries.
- Exports** - Exports of crude oil and feedstocks similarly follow a general trade definition and cover all quantities exported from the national territory and therefore include those quantities: (i) destined to undergo treatment of transformation abroad, (ii) re-exported after treatment or transformation, (iii) exported on a temporary basis, (iv) exported to regions or territories overseas under national sovereignty, (v) supplied to national or foreign troops stationed abroad (in so far as secrecy permits). Quantities passing through the national territory in transit or which serve to supply bunkers of sea going ships, are not included.

II. PETROLEUM PRODUCTS

All data are expressed in 1 000 metric tonnes.

- Net production** - This aggregate covers the refinery production of all petroleum products (including products for non-energy use), net of refinery own consumption and losses. The data is also net of recycled products within refineries and backflows from the petrochemical industry. For the definitions of petroleum products see "Energy statistics" supplement - Bulletin 3/1976.
- Imports and Exports** - These are defined in the same way as for the imports and exports of "crude oil and feedstocks" listed above. For F.R. Germany imports of petroleum products include quantities intended for retreatment in refineries.
- Bunkers** - This represents the deliveries to bunkers of sea-going vessels of all flags, including those quantities deposited in uncleared bonded warehouses and in special warehouses. However, deliveries for the needs of international air traffic are excluded (these are included in inland deliveries).
- Inland deliveries** - These are the total quantities of petroleum products delivered in the national territory for both energy and non-energy use. Included, therefore, are deliveries of all products for transformation to other forms of energy (e.g. to electrical power stations) and for final consumption (deliveries to households, industry or for transport). The energy producer's own consumption is not included. Deliveries to the petrochemical industry are accounted for on a net basis (i.e. net of backflows from the petrochemical industry). For France, deliveries for military consumption are not included.

III. NATURAL GAS

All data are expressed in Terajoules (TJ) on the basis of gross calorific value (GCV). The United Kingdom monthly data refers to periods of 4 or 5 weeks (4 weeks for the first two months of each quarter, 5 for the last month).

- Production** - Covers only purified natural gas after removal of inert matter contained in the gas. The amounts indicated are those after deduction of quantities used for blow-offs, flaring, production tests and the amounts reinjected into the strata. The producer's own consumption is included. The production of substitute natural gas is not included.
- Imports/Exports** - Quantities passing through the national territory in transit are excluded (mainly through gas pipelines).
- Gross Inland** - This series is calculated as follows: **Consumption** Production of natural gas + imports from the Netherlands + other imports from the Community (not shown) + imports from third party countries - exports to the Community and exports to third party countries (not shown) + stock change (not shown).

I. PETROLE BRUT ET FEEDSTOCKS

Toutes les données sont exprimées en 1000 tonnes métriques.

- Production** - La production de pétrole brut comprend les condensats "associés" dans les gisements de pétrole brut, les essences naturelles et d'autres condensats obtenus lors de la production, de l'épuration et de la stabilisation du gaz naturel, seulement dans les cas où ces produits subissent une transformation dans les raffineries.
- Importations** - Comme pour tous les agrégats du commerce extérieur relatifs au bilan d'énergie, la définition des importations repose sur le concept de commerce général. Ainsi, les importations de pétrole brut et de feedstocks (produits pétroliers semi-raffinés destinés à une distillation ultérieure dont sont exclues les importations de produits pétroliers destinés à un retraitement en R.F. d'Allemagne), englobent toutes les quantités importées dans le territoire national, y compris les quantités : (i) destinées au traitement à façon pour compte étranger, (ii) importées à titre temporaire, (iii) importées et mises en entrepôts hors douane, (iv) importées et mises en entrepôts spéciaux pour compte étranger, (v) importées en provenance de régions ou de territoires d'outre-mer sous la souveraineté nationale. Ne sont cependant pas comprises les quantités qui traversent le territoire national en transit, notamment par oléoducs. Les données sont, en général, fondées sur les déclarations des importateurs et peuvent de ce fait différer des données douanières, publiées dans les statistiques du commerce extérieur. La ventilation des importations par pays suit la notion d'origine des produits.
- Entrées en transformation** - Cet agrégat englobe toutes les quantités de pétrole brut, de feedstocks et de produits pétroliers à retraiter, entrées en traitement dans les raffineries (y compris le traitement à façon pour le compte étranger). Les chiffres sont nets des restitutions de produits pétroliers en provenance de l'industrie pétrochimique, ainsi que des produits pétroliers recyclés à l'intérieur des raffineries.
- Exportations** - Les exportations de pétrole brut et de feedstocks suivent la notion de commerce général et couvrent donc toutes les quantités exportées à partir du territoire national. Elles comprennent entre autres les quantités : (i) destinées à subir un traitement ou une transformation à l'étranger, (ii) réexportées après traitement ou transformation; (iii) exportées à titre temporaire; (iv) exportées à destination de régions ou de territoires d'outre-mer sous la souveraineté nationale; (v) fournies aux troupes nationales ou étrangères stationnées à l'étranger (dans la mesure où des dispositions concernant le secret ne s'y opposent pas). Ne sont cependant pas comprises les quantités qui traversent le territoire national en transit ou qui sont destinées au soutage des navires de haute mer.

II. PRODUITS PETROLIERS

Toutes les données sont exprimées en 1 000 tonnes métriques.

- Production nette** - Cet agrégat représente la production en raffineries de tous les produits pétroliers (y compris les produits à usage non énergétique), à l'exclusion de la consommation propre de raffineries et des pertes de raffinage. Les chiffres sont nets des produits recyclés à l'intérieur de l'industrie pétrochimique. Pour la définition des produits pétroliers, voir le document ad hoc paru en supplément au bulletin 3/1976 "Statistiques de l'énergie".
- Importations et Exportations** - Définies par analogie aux importations/exportations de pétrole brut et de feedstocks ci-dessus. Les importations totales de produits pétroliers en R.F. d'Allemagne comprennent les quantités à retraiter en raffinerie.
- Soutes** - Concerne l'approvisionnement des navires de haute mer, quel que soit leur pavillon, y compris les quantités prélevées dans les entrepôts hors douane et dans les entrepôts spéciaux. Sont exclues les fournitures pour les besoins du trafic aérien international (sont incluses dans les livraisons intérieures).
- Livraisons** - Cet agrégat correspond au total des quantités livrées dans le pays pour l'ensemble des usages énergétiques et non-énergétiques. Cette rubrique englobe les livraisons pour transformations (aux centrales électriques) et pour consommation "finale" (livraisons aux foyers domestiques, aux industries ou pour le transport). La consommation propre des producteurs d'énergie n'est pas comprise. Les livraisons à l'industrie pétrochimique sont comptabilisées sur une base nette (c.à.d. nette des produits restitués par l'industrie pétrochimique). Pour la France, les chiffres ne comprennent pas la consommation militaire.

III. GAZ NATUREL

Les données sont exprimées en Terajoules (TJ) - sur la base du pouvoir calorifique supérieur (PCS). Les données mensuelles du Royaume-Uni concernent des périodes de 4 ou 5 semaines (4 semaines pour les deux premiers mois de chaque trimestre et 5 pour le dernier mois).

- Production** - Ne concerne que le gaz naturel épuré après élimination des matières inertes contenues dans le gaz. Les chiffres indiqués sont ceux relevés après déduction des quantités utilisées pour les lâchers, les brûlés à la torche, les essais de production et des quantités réinjectées dans le gisement. La consommation propre des producteurs est incluse. La production de gaz naturel de substitution n'est pas incluse.
- Importations/Exportations** - Les quantités qui traversent le territoire national en transit (par exemple par gazoduc) sont exclues.
- Consommation intérieure brute** - Cet agrégat est calculé à partir de la formule suivante : production de gaz naturel + importations en Pays-Bas + autres importations en provenance de la Communauté (non-publié) + importations en provenance des pays tiers - exportations vers la Communauté et exportations vers pays tiers (non-publié) + variations des

Rohöl
Einfuhren aus OPEC

Crude oil
Imports from OPEC
Eur 12

Pétrole brut
Import. prov. OPEP

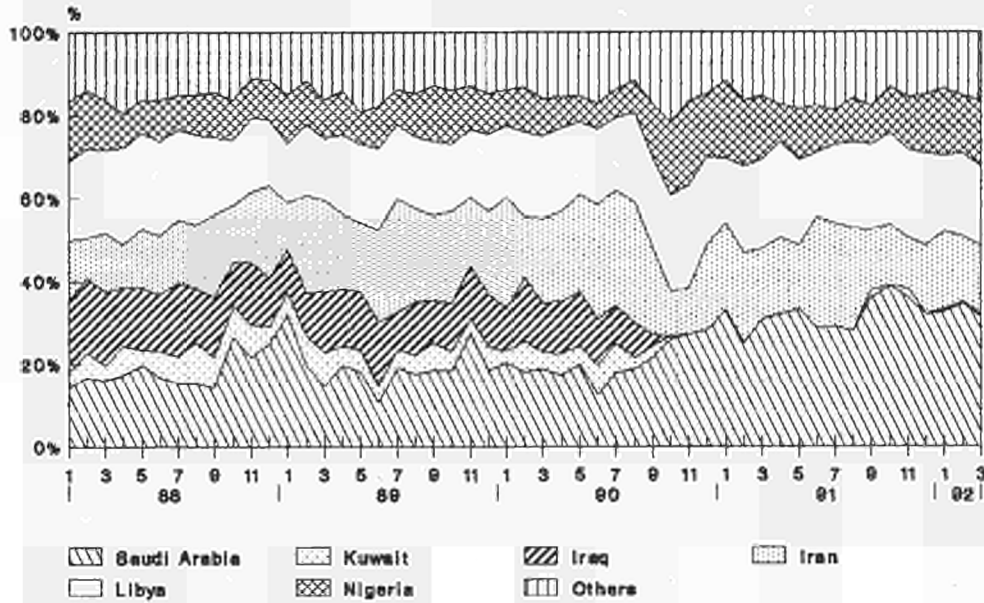
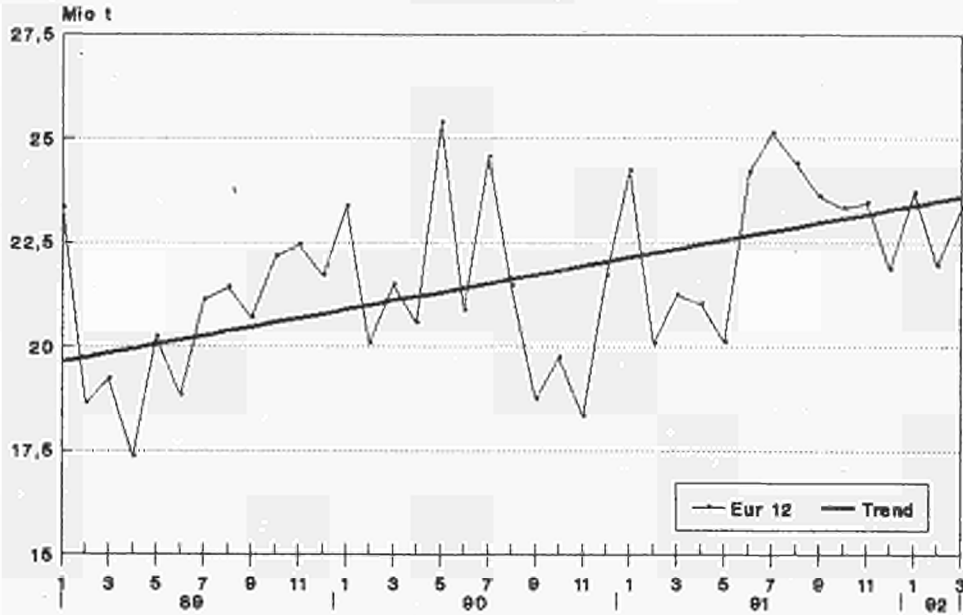

Source: Eurostat

Crude oil Extra-Community imports Eur 12

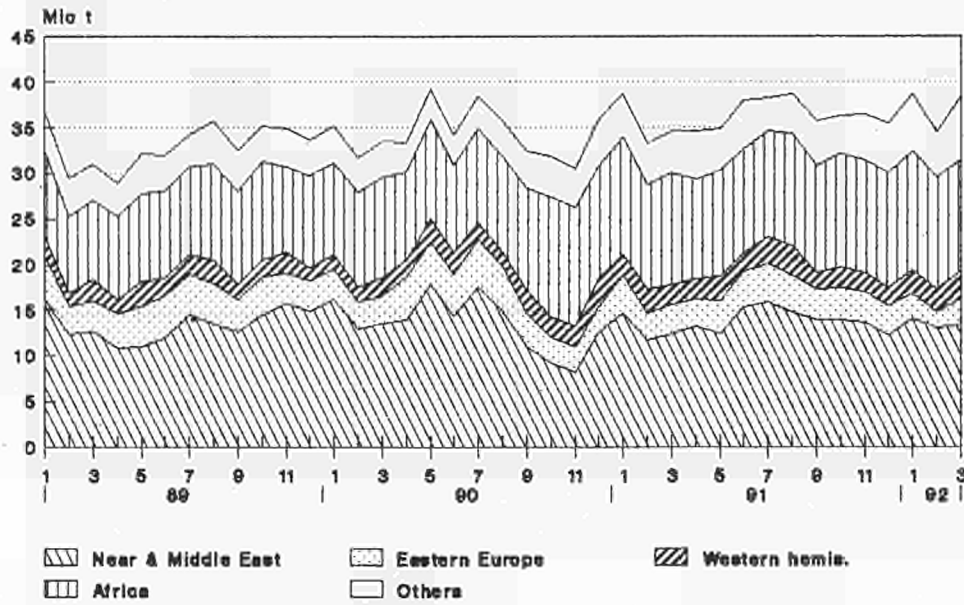

Petroleum products Extra-Community imports Eur 12

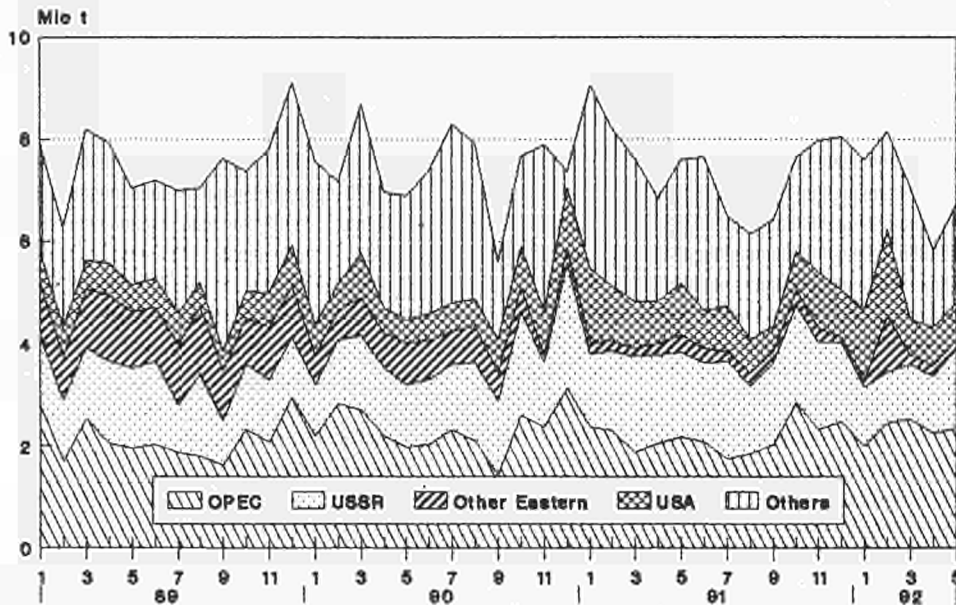

Source: Eurostat

	EUR 12 (1)	EUR 10 (1)	B	DK	D (1)	GR	E	F	IRL	I	L	NL	P	UK
ROHOEL UND FEEDSTOCKS														
1000 T														
FOERDERUNG														
PRODUCTION														
J - D 1990	112562	111767	-	5995	3595	825	795	3023	-	4753	-	3976	-	89600
J - D 1991	111245	110178	-	7092	3404	843	1067	2950	-	4353	-	3730	-	87806
1991 APR	8157	8069	-	508	296	73	88	243	-	379	-	311	-	6259
MAY	7750	7648	-	571	328	60	102	254	-	402	-	313	-	5720
JUN	8126	8031	-	569	262	77	95	244	-	321	-	282	-	6276
JUL	9608	9502	-	602	281	81	106	247	-	364	-	327	-	7600
1992 APR	9257	9165	-	636	266	31	92	243	-	374	-	277	-	7338
MAY	8517	8423	-	638	304	1	94	250	-	389	-	273	-	6568
JUN	8314	8233	-	603	306	67	81	237	-	346	-	261	-	6413
JUL	:	:	-	623	280	:	:	246	-	:	-	:	-	:
91 JAN-JUN	52123	51631	-	3293	1739	432	492	1456	-	2224	-	1864	-	40623
92 JAN-JUN	55038	54489	-	3854	1599	287	549	1466	-	2345	-	1684	-	43254
1992/91 %	5,6	5,5	-	17,0	-8,1	-33,6	11,6	0,7	-	5,4	-	-9,7	-	6,5
GESAMTEINFUHREN														
TOTAL IMPORTS														
IMPORTATIONS TOTALES														
ROHOEL UND FEEDSTOCKS														
CRUDE OIL AND FEEDSTOCKS														
PETROLE BRUT ET SEMI RAFFINE														
J - D 1990	451463	386576	28999	4673	71882	15775	53686	75947	1925	85646	-	49015	11201	52714
J - D 1991	479864	416318	32960	5527	89121	14109	53236	77652	1730	84848	-	52820	10310	57551
1991 APR	38045	34129	2923	233	6831	1368	3517	6257	135	6377	-	4853	399	5152
MAY	37838	33088	2806	230	7234	1270	4265	5782	98	6247	-	4296	485	5125
JUN	40826	35213	2590	542	7425	1315	4584	6736	133	6273	-	4506	1029	5693
JUL	41548	36303	2886	549	7411	1246	4662	6291	127	7563	-	5476	856	4481
1992 APR	41333	36159	2874	372	8230	1519	4674	6723	95	7192	-	4481	(500)	4673
MAY	41743	36120	2636	393	7714	1513	4923	6794	130	7583	-	4307	(700)	5050
JUN	40423	35210	2420	524	7991	1241	4363	6236	194	7432	-	4826	(850)	4346
JUL	:	:	:	352	7757	:	:	:	:	:	-	:	:	5584
91 JAN-JUN	235068	204720	16473	2594	43597	7298	25633	38400	817	39683	-	26940	4715	28918
92 JAN-JUN	246559	213860	15828	2852	48692	8633	27820	38817	1009	43126	-	27345	4879	27558
1992/91 %	4,9	4,5	-3,9	9,9	11,7	18,3	8,5	1,1	23,5	8,7	-	1,5	3,5	-4,7
ROHOEL														
CRUDE OIL														
PETROLE BRUT														
J - D 1990	413171	351821	25090	4017	71882	14482	50741	69932	1919	73740	-	49015	10609	41744
J - D 1991	443774	382551	29129	5121	89121	12364	51533	73151	1725	73192	-	52820	9690	45928
1991 APR	34565	30815	2621	213	6831	1329	3407	5476	130	5295	-	4853	343	4067
MAY	34402	29914	2425	196	7234	1185	4044	5503	98	4977	-	4296	444	4000
JUN	37974	32424	2323	530	7425	1167	4547	6396	133	5358	-	4506	1003	4586
JUL	38300	32964	2403	534	7411	1157	4547	5800	127	6676	-	5476	789	3380
1992 APR	38923	33815	2649	354	8230	1361	4658	6396	94	6345	-	4481	(450)	3905
MAY	38446	33046	2419	393	7714	1167	4750	6411	130	6487	-	4307	(650)	4018
JUN	36781	31797	2119	459	7991	987	4184	5618	194	6295	-	4826	(800)	3308
JUL	:	:	:	331	7757	:	:	:	:	:	-	:	:	4367
FEEDSTOCKS														
FEEDSTOCKS														
PETROLE SEMI RAFFINE														
J - D 1990	38292	34755	3909	656	-	1293	2945	6015	6	11906	-	-	592	10970
J - D 1991	36090	33767	3831	406	-	1745	1703	4501	5	11656	-	-	620	11623
1991 APR	3480	3314	302	20	-	39	110	781	5	1082	-	-	56	1085
MAY	3436	3174	381	34	-	85	221	279	-	1270	-	-	41	1125
JUN	2852	2789	267	12	-	148	37	340	-	915	-	-	26	1107
JUL	3248	3066	483	15	-	89	115	491	-	887	-	-	67	1101
1992 APR	2410	2344	225	18	-	158	16	327	1	847	-	-	(50)	768
MAY	3297	3074	217	-	-	346	173	383	-	1096	-	-	(50)	1032
JUN	3642	3413	301	65	-	254	179	618	-	1137	-	-	(50)	1038
JUL	:	:	:	21	-	:	:	:	:	:	-	-	:	1217
ROHOEL UND FEEDSTOCKS														
CRUDE OIL AND FEEDSTOCKS														
PETROLE BRUT ET SEMI RAFFINE														
INNERGEMEINSCHAFTLICHE EINFUHREN (EUR12)														
INTRA COMMUNITY IMPORTS (EUR12)														
IMPORT. INTRA COMMUNAUTAIRES (EUR12)														
J - D 1990	39382		3145	1000	15120	-	2112	6707	1493	763	-	4366	510	4166
J - D 1991	42342		3534	1395	14563	321	2084	6481	912	1071	-	5999	476	5506
1991 APR	3481		357	-	1122	-	232	533	71	66	-	588	-	512
MAY	3006		382	-	937	-	188	554	63	55	-	418	-	409
JUN	2843		300	53	995	-	165	498	-	138	-	275	-	419
JUL	3265		286	277	1023	2	115	404	127	221	-	366	-	444
1992 APR	:		582	-	1768	3	393	495	-	174	-	342	-	424
MAY	:		126	322	1072	-	404	350	-	8	-	487	-	539
JUN	:		25	879	-	398	566	-	-	41	-	286	-	640
JUL	:		90	1187	-	-	-	-	-	-	-	-	-	580
EINFUHREN AUS VEREINIGTEM KOENIGREICH														
IMPORTS FROM UNITED KINGDOM														
IMPORT. EN PROVENANCE DU ROYAUME-UNI														
J - D 1990	30359	28882	1718	972	14874	-	967	4844	1489	643	-	4342	510	-
J - D 1991	31449	29345	1602	1395	13966	263	1628	4619	907	664	-	5929	476	-
1991 APR	2537	2316	202	-	1122	-	221	275	66	63	-	588	-	-
MAY	2203	2068	252	-	937	-	135	468	63	-	-	348	-	-
JUN	1900	1746	131	53	927	-	154	292	-	68	-	275	-	-
JUL	2215	2150	97	277	938	-	65	212	127	133	-	366	-	-
1992 APR	:	3043	477	-	1730	-	336	333	-	161	-	342	-	-
MAY	:	2142	38	322	1032	-	395	263	-	-	-	487	-	-
JUN	:	:	25	864	-	358	415	-	-	10	-	286	-	-
JUL	:	:	69	1148	-	-	-	-	-	-	-	-	-	-

ab 01.1991 - EUR 12 - EUR 10 : Deutschland nach Wiedervereinigung

D : Deutschland nach Wiedervereinigung

(1) Keine Vergleichbarkeit 1991 / 1990 -wegen Bruchs in der Reihe BR.Deutschland

	EUR 12	EUR 10	B	DK	D	GR	E	F	IRL	I	L	NL	P	UK
	(1)	(1)			(1)									
ROHOEL UND FEEDSTOCKS		CRUDE OIL AND FEEDSTOCKS										PETROLE BRUT ET SEMI RAFFINE		
EINFUHREN		IMPORTS										IMPORTATIONS		
1000 T		1000 T										1000 T		
AUSSERGEEMEINSCHAFTLICHE EINFUHREN(EUR12)		EXTRA COMMUNITY IMPORTS (EUR12)										IMPORT. EXTRA COMMUNAUTAIRES (EUR12)		
J - D 1990	411602	25852	3672	56863	15734	51200	69258	432	84886	-	44493	10682	48530	
J - D 1991	434833	29775	4128	74554	13783	50944	70623	491	83777	-	46816	9793	50149	
1991 APR	34566	2565	233	5709	1368	3285	5724	64	6311	-	4266	399	4642	
MAY	34835	2422	230	6299	1270	4077	5229	35	6192	-	3878	485	4718	
JUN	37982	2291	490	6429	1315	4419	6238	133	6135	-	4230	1029	5273	
JUL	38287	2601	273	6387	1244	4548	5887	-	7342	-	5110	856	4039	
1992 APR	:	2293	372	6460	1516	4281	6228	95	7018	-	4138	:	4248	
MAY	:	2510	70	6641	1513	4519	6444	130	7575	-	3822	:	4513	
JUN	:	:	500	7111	1241	3965	5670	194	7391	-	4539	:	3706	
JUL	:	:	262	6570	:	:	:	:	:	-	:	:	5003	
91 JAN-JUN	213913	14717	2219	36496	7282	24489	34617	491	39020	-	23834	4509	26239	
92 JAN-JUN	:	:	2110	40785	8624	26325	36018	1008	42311	-	24740	:	23967	
1992/91 %	:	:	-4,9	11,8	18,4	7,5	4,0	105,3	8,4	-	3,8	:	-8,7	
EINFUHREN AUS WESTL. HEMISPHAERE		IMPORTS FROM THE WESTERN HEMISPHERE										IMPORT. EN PROV. HEMISPHERE OCCIDENTAL		
J - D 1990	25522	13106	1012	-	5025	-	11885	2947	-	492	-	956	531	2674
J - D 1991	28449	14370	2124	-	6172	-	13040	2299	-	546	-	694	1039	2535
1991 APR	2307	1079	174	-	557	-	1228	60	-	-	-	107	-	181
MAY	2610	1500	110	-	593	-	980	332	-	-	-	47	130	418
JUN	1978	1059	107	-	573	-	919	231	-	28	-	-	-	120
JUL	2966	1178	74	-	651	-	1536	187	-	-	-	47	252	219
1992 APR	:	1072	88	-	697	-	1160	103	-	-	-	46	:	138
MAY	:	1400	133	-	557	-	1426	320	-	29	-	49	:	312
JUN	:	:	:	-	745	-	1044	32	-	26	-	-	:	165
JUL	:	:	:	-	507	-	:	:	-	:	-	:	:	215
EINFUHREN AUS AFRIKA		IMPORTS FROM AFRICA										IMPORTATIONS EN PROVENANCE D'AFRIQUE		
J - D 1990	131925	107022	2663	-	23009	3675	19160	21208	-	41027	-	9153	5743	6287
J - D 1991	143364	116237	3227	-	27058	4019	22354	22165	-	41523	-	12210	4773	6035
1991 APR	10829	9271	186	-	2077	480	1340	1368	-	3614	-	1181	218	365
MAY	11569	9629	391	-	2347	454	1707	1317	-	3213	-	1248	233	659
JUN	11433	8972	252	-	2223	170	1668	2034	-	2761	-	1091	793	441
JUL	11635	9639	311	-	2438	343	1818	1433	-	3632	-	940	178	542
1992 APR	:	8537	239	-	1948	286	2164	1956	-	2798	-	860	:	450
MAY	:	8256	216	-	2037	146	1799	1095	-	3229	-	755	:	778
JUN	:	:	:	-	1958	262	1191	1824	-	3649	-	808	:	739
JUL	:	:	:	-	1868	:	:	:	-	:	-	:	:	830
EINFUHREN AUS DEM NAHEN U. MITTL. OSTEN		IMPORTS FROM THE NEAR AND MIDDLE EAST										IMPORT. EN PROV. PROCHE ET MOYEN ORIENT		
J - D 1990	161585	144178	12462	1638	16646	10487	13801	32170	-	29815	-	27653	3606	13307
J - D 1991	164154	147253	13861	311	17977	8040	13540	37140	-	29891	-	28834	3361	11199
1991 APR	13177	12432	1277	-	1055	800	620	3837	-	2006	-	2513	125	944
MAY	12372	11091	1024	-	1620	540	1200	2626	-	2032	-	2300	81	949
JUN	15301	13380	1242	-	1515	919	1711	2998	-	2502	-	2653	210	1551
JUL	15927	14454	1248	-	1496	816	1114	3772	-	2380	-	3628	359	1114
1992 APR	:	12864	1179	-	1651	1179	895	2717	-	2637	-	2594	:	907
MAY	:	13696	1316	-	1614	1118	911	3350	-	2440	-	2542	:	1316
JUN	:	:	:	-	1699	923	1052	2644	-	2582	-	2683	:	1010
JUL	:	:	:	-	1782	:	:	:	-	:	-	:	:	1179
EINFUHREN AUS OSTEUROPA		IMPORTS FROM EASTERN EUROPE										IMPORT. EN PROVENANCE D'EUROPE ORIENTALE		
J - D 1990	45566	39310	4737	602	5347	1339	6256	6447	36	12955	-	2490	-	5357
J - D 1991	42096	40383	3394	630	14427	1460	1713	3012	35	11093	-	1224	-	5108
1991 APR	2954	2915	279	20	1241	88	39	106	-	691	-	39	-	451
MAY	3689	3628	343	69	1084	221	61	481	35	889	-	39	-	467
JUN	3893	3776	104	48	1273	226	117	384	-	825	-	290	-	626
JUL	4086	4012	490	40	1246	85	74	259	-	1281	-	56	-	555
1992 APR	:	4126	310	42	1087	51	61	832	-	1217	-	181	-	406
MAY	:	4732	206	-	1329	85	383	780	-	1777	-	149	-	406
JUN	:	:	:	84	1360	56	644	734	-	1008	-	459	-	477
JUL	:	:	:	107	1536	:	:	:	-	:	-	:	-	454
EINFUHREN AUS ANDEREN DRITTEN LAENDERN		IMPORTS FROM OTHER THIRD-PARTY COUNTRIES										IMPORT. EN PROV. D'AUTRES PAYS TIERS		
J - D 1990	47004	46104	4978	1432	6836	233	98	6486	396	597	-	4241	802	20905
J - D 1991	56770	55853	7169	3187	8920	264	297	6007	456	724	-	3854	620	25272
1991 APR	5299	5185	649	213	779	-	58	353	64	-	-	426	56	2701
MAY	4595	4425	554	161	655	55	129	473	-	58	-	244	41	2225
JUN	5377	5347	586	442	845	-	4	591	133	19	-	196	26	2535
JUL	3673	3600	478	233	556	-	6	236	-	49	-	439	67	1609
1992 APR	:	5769	477	330	1077	-	1	620	95	366	-	457	:	2347
MAY	:	5134	639	70	1104	164	-	899	130	100	-	327	:	1701
JUN	:	:	:	416	1349	-	34	436	194	126	-	589	:	1315
JUL	:	:	:	155	877	:	:	:	:	:	-	:	:	2325
EINFUHREN AUS MEXIKO		IMPORTS FROM MEXICO										IMPORTATIONS EN PROVENANCE DU MEXIQUE		
J - D 1990	17084	4818	373	-	415	-	11735	2494	-	188	-	426	531	922
J - D 1991	18118	4295	408	-	611	-	12784	1851	-	309	-	165	1039	951
1991 APR	1343	175	102	-	-	-	1168	-	-	-	-	-	-	73
MAY	1586	476	11	-	15	-	980	301	-	-	-	-	130	149
JUN	1254	388	58	-	109	-	866	171	-	-	-	-	-	50
JUL	2056	324	21	-	100	-	1480	127	-	-	-	-	252	76
1992 APR	:	214	15	-	58	-	1104	73	-	-	-	-	:	68
MAY	:	408	45	-	33	-	1346	255	-	-	-	-	:	75
JUN	:	:	:	-	13	-	1044	-	-	-	-	-	:	80
JUL	:	:	:	-	-	-	:	:	-	-	-	-	:	73

from 01.1991 - EUR 12 - EUR 10 : Germany after reunification

D : Germany after reunification

(1) No comparison 1991 / 1990 -because break in series for Germany

	EUR 12 (1)	EUR 10 (1)	B	DK	D (1)	GR	E	F	IRL	I	L	NL	P	UK				
ROHOEL UND FEEDSTOCKS	CRUDE OIL AND FEEDSTOCKS														PETROLE BRUT ET SEMI RAFFINE			
EINFUHREN	IMPORTS														IMPORTATIONS			
1000 T	1000 T														1000 T			
EINFUHREN AUS VENEZUELA	IMPORTS FROM VENEZUELA														IMPORTATIONS EN PROVENANCE DU VENEZUELA			
J - D 1990	8039	7866	636	-	4579	-	173	453	-	304	-	384	-	1510				
J - D 1991	9227	9029	863	-	5561	-	198	448	-	229	-	529	-	1399				
1991 APR	932	872	72	-	557	-	60	60	-	-	-	107	-	76				
MAY	964	964	99	-	578	-	31	31	-	-	-	47	-	209				
JUN	724	671	49	-	464	-	53	60	-	28	-	-	-	70				
JUL	905	851	53	-	551	-	54	60	-	-	-	47	-	140				
1992 APR	:	858	73	-	639	-	-	30	-	-	-	46	-	70				
MAY	:	962	88	-	524	-	52	65	-	29	-	49	-	207				
JUN	:	:	:	-	692	-	-	32	-	26	-	-	-	69				
JUL	:	:	:	-	489	-	:	:	-	:	-	:	-	140				
EINFUHREN AUS ALGERIEN	IMPORTS FROM ALGERIA														IMPORTATIONS EN PROVENANCE D'ALGERIE			
J - D 1990	20251	17326	293	-	3494	460	1788	3071	-	4720	-	3679	1137	1609				
J - D 1991	20097	17387	442	-	4595	86	1713	2999	-	4102	-	3570	997	1593				
1991 APR	1466	1156	18	-	245	24	174	231	-	279	-	314	136	45				
MAY	1882	1560	60	-	488	-	172	251	-	220	-	358	150	183				
JUN	2077	1816	22	-	407	30	127	444	-	380	-	398	134	135				
JUL	1970	1772	86	-	466	-	198	352	-	377	-	297	-	194				
1992 APR	:	1222	31	-	419	-	172	153	-	320	-	129	:	170				
MAY	:	1538	9	-	382	-	77	405	-	187	-	244	:	311				
JUN	:	:	:	-	391	-	25	213	-	372	-	168	:	303				
JUL	:	:	:	-	440	:	:	:	-	:	-	:	:	387				
EINFUHREN AUS LIBYEN	IMPORTS FROM LIBYA														IMPORTATIONS EN PROVENANCE DE LIBYE			
J - D 1990	51604	45076	1417	-	11493	2521	5591	2972	-	24632	-	321	937	1720				
J - D 1991	55196	49480	1847	-	12266	2909	5481	4102	-	26219	-	529	235	1608				
1991 APR	4846	4533	164	-	1055	379	231	504	-	2282	-	-	82	149				
MAY	4147	3719	243	-	1079	-	428	85	-	2192	-	-	-	120				
JUN	3788	3390	79	-	913	140	398	245	-	1758	-	-	-	255				
JUL	4795	4330	242	-	1137	343	465	207	-	2240	-	-	-	161				
1992 APR	:	3602	110	-	846	217	660	300	-	1842	-	87	:	200				
MAY	:	3579	90	-	815	146	716	144	-	2264	-	-	:	120				
JUN	:	:	:	-	793	262	228	374	-	2267	-	175	:	133				
JUL	:	:	:	-	828	:	:	:	-	:	-	:	:	134				
EINFUHREN AUS AEGYPTEN	IMPORTS FROM EGYPT														IMPORTATIONS EN PROVENANCE D'EGYPTE			
J - D 1990	10834	9526	-	-	391	499	447	1059	-	6456	-	237	861	884				
J - D 1991	11960	9160	81	-	315	615	1773	1069	-	5960	-	604	1027	516				
1991 APR	989	989	-	-	43	77	-	46	-	666	-	109	-	48				
MAY	1189	935	-	-	23	128	254	-	-	593	-	167	-	24				
JUN	1139	775	-	-	-	-	121	265	-	459	-	-	243	51				
JUL	1139	886	-	-	-	-	253	170	-	503	-	136	-	77				
1992 APR	:	804	-	-	-	-	363	310	-	444	-	-	:	50				
MAY	:	529	-	-	-	-	476	-	-	448	-	-	:	81				
JUN	:	:	-	-	-	-	-	418	-	512	-	-	:	27				
JUL	:	:	-	-	-	:	:	:	-	:	-	:	:	-				
EINFUHREN AUS NIGERIA	IMPORTS FROM NIGERIA														IMPORTATIONS EN PROVENANCE DU NIGERIA			
J - D 1990	26648	15258	347	-	6127	-	9129	3111	-	1294	-	2508	2261	1871				
J - D 1991	33386	20318	435	-	6793	326	11149	4091	-	2780	-	4370	1919	1523				
1991 APR	1926	1031	-	-	342	-	895	20	-	168	-	378	-	123				
MAY	2440	1731	23	-	511	326	626	-	-	125	-	594	83	152				
JUN	2679	1339	20	-	588	-	1022	359	-	123	-	249	318	-				
JUL	2070	1340	43	-	543	-	651	121	-	256	-	377	79	-				
1992 APR	:	1065	-	-	590	-	740	172	-	-	-	303	:	-				
MAY	:	1322	-	-	749	-	242	159	-	35	-	379	:	-				
JUN	:	:	-	-	673	-	611	431	-	196	-	195	:	173				
JUL	:	:	-	-	468	:	:	:	-	:	-	:	:	168				
EINFUHREN AUS GABUN	IMPORTS FROM GABON														IMPORTATIONS EN PROVENANCE DU GABON			
J - D 1990	1366	1191	-	-	230	125	175	-	-	-	-	836	-	-				
J - D 1991	5069	4969	-	-	634	-	100	2633	-	301	-	1401	-	-				
1991 APR	347	347	-	-	98	-	-	-	-	-	-	249	-	-				
MAY	-	-	-	-	-	-	-	-	-	-	-	-	-	-				
JUN	642	642	-	-	191	-	-	216	-	-	-	235	-	-				
JUL	546	496	-	-	143	-	50	353	-	-	-	-	-	-				
1992 APR	434	434	-	-	16	-	-	418	-	-	-	-	-	-				
MAY	441	441	-	-	-	-	-	309	-	-	-	132	-	-				
JUN	:	:	-	-	-	-	-	260	-	-	-	193	-	-				
JUL	:	:	-	-	-	:	:	:	-	:	-	:	-	-				
EINFUHREN AUS IRAK	IMPORTS FROM IRAQ														IMPORTATIONS EN PROVENANCE D'IRAK			
J - D 1990	20972	16922	1440	-	151	1838	3121	3009	-	3426	-	5735	929	1323				
J - D 1991	-	-	-	-	-	-	-	-	-	-	-	-	-	-				
1991 APR	-	-	-	-	-	-	-	-	-	-	-	-	-	-				
MAY	-	-	-	-	-	-	-	-	-	-	-	-	-	-				
JUN	-	-	-	-	-	-	-	-	-	-	-	-	-	-				
JUL	-	-	-	-	-	-	-	-	-	-	-	-	-	-				
1992 APR	:	-	-	-	-	-	-	-	-	-	-	-	:	-				
MAY	:	-	-	-	-	-	-	-	-	-	-	-	:	-				
JUN	:	-	-	-	-	-	-	-	-	-	-	-	:	-				
JUL	:	-	-	-	-	-	-	-	-	-	-	-	:	-				

à partir de 01.1991 - EUR 12 - EUR 10 : l'Allemagne après réunification

D : Allemagne après réunification

(1) Pas de comparaison 1991 / 1990 car rupture de série pour L'Allemagne

	EUR 12 (1)	EUR 10 (1)	B	DK	D (1)	GR	E	F	IRL	I	L	NL	P	UK		
ROHOEL UND FEEDSTOCKS			CRUDE OIL AND FEEDSTOCKS											PETROLE BRUT ET SEMI RAFFINE		
EINFUHREN			IMPORTS											IMPORTATIONS		
1000 T			1000 T											1000 T		
EINFUHREN AUS IRAN			IMPORTS FROM IRAN											IMPORTATIONS EN PROVENANCE D'IRAN		
J - D 1990	54312	47564	7872	-	2745	6637	5875	9015	-	9965	-	7321	873	4009		
J - D 1991	51884	45802	7760	-	2616	4964	4607	8423	-	11520	-	8899	1475	1620		
1991 APR	3825	3576	599	-	95	338	124	828	-	891	-	741	125	84		
MAY	3073	2729	560	-	290	320	344	507	-	513	-	539	-	-		
JUN	6443	5260	849	-	185	684	1065	1221	-	1031	-	1060	118	230		
JUL	6262	5641	776	-	289	627	498	1344	-	1171	-	1336	123	98		
1992 APR	:	4052	646	-	66	871	96	701	-	1112	-	656	:	-		
MAY	:	4181	655	-	42	784	-	588	-	798	-	1055	:	259		
JUN	:	:	:	-	119	409	91	652	-	1355	-	1061	:	252		
JUL	:	:	:	-	104	:	:	:	-	:	-	:	:	118		
EINFUHREN AUS SAUDI-ARABIEN			IMPORTS FROM SAUDI ARABIA											IMPORT. EN PROVENANCE D'ARABIE SAOUDITE		
J - D 1990	51846	47410	1805	392	5979	1676	3146	15361	-	10312	-	7816	1290	4069		
J - D 1991	86838	78293	4567	311	7768	2872	7062	20646	-	14745	-	18897	1483	8487		
1991 APR	6741	6357	421	-	355	462	384	1991	-	757	-	1631	-	740		
MAY	6688	5990	311	-	625	220	617	1420	-	989	-	1761	81	664		
JUN	6891	6401	384	-	571	235	398	1451	-	1116	-	1438	92	1206		
JUL	7251	6493	321	-	564	189	522	1662	-	944	-	2162	236	651		
1992 APR	:	7109	405	-	850	229	684	1973	-	1330	-	1860	:	462		
MAY	:	6774	347	-	824	226	704	2118	-	1289	-	1422	:	548		
JUN	:	:	:	-	937	514	595	1362	-	1052	-	1247	:	480		
JUL	:	:	:	-	828	:	:	:	-	:	-	:	:	668		
EINFUHREN AUS KUWAIT			IMPORTS FROM KUWAIT											IMPORTATIONS EN PROVENANCE DU KOWEIT		
J - D 1990	10404	10185	19	1246	342	-	219	-	-	1622	-	4689	-	2267		
J - D 1991	881	743	31	-	-	-	138	559	-	-	-	71	-	82		
1991 APR	-	-	-	-	-	-	-	-	-	-	-	-	-	-		
MAY	-	-	-	-	-	-	-	-	-	-	-	-	-	-		
JUN	-	-	-	-	-	-	-	-	-	-	-	-	-	-		
JUL	-	-	-	-	-	-	-	-	-	-	-	-	-	-		
1992 APR	110	110	-	-	-	79	-	-	-	31	-	-	-	-		
MAY	338	338	-	-	-	-	-	258	-	80	-	-	-	-		
JUN	:	:	:	-	-	-	-	96	-	-	-	249	-	-		
JUL	:	:	:	-	44	:	:	:	-	:	-	:	-	248		
EINFUHREN AUS KATAR			IMPORTS FROM QATAR											IMPORTATIONS EN PROVENANCE DU QATAR		
J - D 1990	418	349	-	-	125	-	-	224	-	-	-	-	-	69		
J - D 1991	432	432	-	-	92	-	-	131	-	209	-	-	-	-		
1991 APR	-	-	-	-	-	-	-	-	-	-	-	-	-	-		
MAY	301	301	-	-	92	-	-	-	-	209	-	-	-	-		
JUN	-	-	-	-	-	-	-	-	-	-	-	-	-	-		
JUL	-	-	-	-	-	-	-	-	-	-	-	-	-	-		
1992 APR	:	-	-	-	-	-	-	-	-	-	-	-	-	-		
MAY	:	-	-	-	-	-	-	-	-	-	-	-	-	-		
JUN	:	-	-	-	2	-	-	-	-	-	-	-	-	-		
JUL	:	-	-	-	-	-	-	-	-	-	-	-	-	-		
EINFUHREN AUS VEREINIGTEN ARAB. EMIRATEN			IMPORTS FROM THE UNITED ARAB EMIRATES											IMPORT. EN PROV. DES EMIRATS ARABES UNIS		
J - D 1990	9400	7705	1289	-	745	-	1369	-	-	3615	-	1572	326	484		
J - D 1991	9477	7598	1503	-	530	-	1476	1262	-	2142	-	891	403	1270		
1991 APR	946	834	257	-	9	-	112	-	-	358	-	141	-	69		
MAY	606	490	153	-	32	-	116	-	-	237	-	-	-	68		
JUN	926	678	9	-	152	-	248	-	-	247	-	155	-	115		
JUL	1323	1229	151	-	101	-	94	244	-	265	-	130	-	338		
1992 APR	:	442	122	-	-	-	115	43	-	-	-	78	:	199		
MAY	:	863	311	-	-	-	123	135	-	110	-	65	:	242		
JUN	:	:	:	-	1360	-	116	128	-	-	-	126	:	251		
JUL	:	:	:	-	-	-	:	:	-	:	-	:	:	120		
EINFUHREN AUS DER UDSSR			IMPORTS FROM USSR											IMPORTATIONS EN PROVENANCE D'URSS		
J - D 1990	45339	39086	4654	583	5347	1339	6253	6447	36	12871	-	2490	-	5319		
J - D 1991	41932	40219	3394	630	14427	1460	1713	3012	35	11072	-	1224	-	4965		
1991 APR	2954	2915	279	20	1241	88	39	106	-	691	-	39	-	451		
MAY	3689	3628	343	69	1084	221	61	481	35	889	-	39	-	467		
JUN	3893	3776	104	48	1273	226	117	384	-	825	-	290	-	626		
JUL	4086	4012	490	40	1246	85	74	259	-	1281	-	56	-	555		
1992 APR	:	4126	310	42	1087	51	61	832	-	1217	-	181	-	406		
MAY	:	4732	206	-	1329	85	383	780	-	1777	-	149	-	406		
JUN	:	:	:	84	1349	56	644	734	-	1008	-	459	-	477		
JUL	:	:	:	107	1536	:	:	:	-	:	-	:	-	454		

ab 01.1991 - EUR 12 - EUR 10 : Deutschland nach Wiedervereinigung D : Deutschland nach Wiedervereinigung

(1) Keine Vergleichbarkeit 1991 / 1990 -wegen Bruchs in der Reihe BR. Deutschland

	EUR 12 (1)	EUR 10 (1)	B	DK	D (1)	GR	E	F	IRL	I	L	NL	P	UK	
ROHOEL UND FEEDSTOCKS			CRUDE OIL AND FEEDSTOCKS											PETROLE BRUT ET SEMI RAFFINE	
1000 T			1000 T											1000 T	
EINFUHREN AUS NORWEGEN			IMPORTS FROM NORWAY											IMPORTATIONS EN PROVENANCE DE NORVEGE	
J - D 1990	43540	43463	4889	1393	6603	137	-	5549	396	136	-	4389	77	19971	
J - D 1991	53836	53697	7152	3158	8706	-	71	5775	783	27	-	3778	68	24318	
1991 APR	5064	5064	649	213	770	-	-	353	64	-	-	426	-	2589	
MAY	4200	4200	554	159	631	-	-	468	-	-	-	244	-	2144	
JUN	5250	5250	586	442	845	-	-	591	133	-	-	196	-	2457	
JUL	3444	3444	473	233	556	-	-	180	-	-	-	439	-	1563	
1992 APR	:	5506	477	330	1044	-	-	619	95	334	-	305	:	2302	
MAY	:	4691	637	70	1104	-	-	873	130	-	-	248	:	1629	
JUN	:	:	:	410	1349	-	-	379	194	-	-	524	:	1182	
JUL	:	:	:	155	877	:	:	:	:	:	-	:	:	2171	
EINFUHREN AUS OPEC-LAENDERN			IMPORTS FROM OPEC											IMPORTATIONS EN PROVENANCE DE L'OPEP	
J - D 1990	255929	217420	15118	1638	36010	13257	30609	37663	-	60011	-	34861	7900	18862	
J - D 1991	272527	234091	17448	311	40855	11157	31924	45334	-	62247	-	39157	6512	17582	
1991 APR	21029	18706	1531	-	2756	1203	1980	3634	-	4735	-	3561	343	1286	
MAY	20101	17484	1449	-	3695	866	2303	2294	-	4485	-	3299	314	1396	
JUN	24170	20197	1412	-	3471	1089	3311	3996	-	4683	-	3535	662	2011	
JUL	25122	22152	1672	-	3794	1159	2532	4343	-	5253	-	4349	438	1582	
1992 APR	:	18894	1387	-	3426	1396	2467	3790	-	4635	-	3159	:	1101	
MAY	:	19998	1500	-	3336	1156	1914	4181	-	4792	-	3346	:	1687	
JUN	:	:	:	-	4967	1185	1666	3548	-	5268	-	3414	:	1661	
JUL	:	:	:	-	3201	:	:	:	-	:	-	:	:	1983	
91 JAN-JUN	130791	111847	9114	311	19305	5771	15977	19957	-	29051	-	19352	2967	8986	
92 JAN-JUN	:	:	:	-	23029	7558	13852	23213	-	30192	-	19304	:	8431	
1992/91 %	:	:	:	-	19,3	31,0	-13,3	16,3	-	3,9	-	-0,2	:	-6,2	
GESAMTAUSFUHREN			TOTAL EXPORTS											EXPORTATIONS TOTALES	
J - D 1990	66695	66695	2565	2780	-	1233	-	265	272	2646	-	1359	-	55575	
J - D 1991	65517	65517	2267	4288	-	608	-	505	620	2467	-	1187	-	53575	
1991 APR	5316	5316	190	337	-	53	-	61	25	224	-	121	-	4305	
MAY	4455	4455	204	362	-	-	-	49	50	216	-	87	-	3487	
JUN	4897	4897	203	501	-	56	-	23	55	214	-	86	-	3759	
JUL	5586	5586	206	407	-	40	-	59	60	189	-	123	-	4502	
1992 APR	5847	5847	258	350	-	-	-	-	39	295	-	73	-	4832	
MAY	5128	5128	313	389	-	-	-	-	49	181	-	86	-	4110	
JUN	4683	4683	257	379	-	57	-	1	75	247	-	80	-	3587	
JUL	:	:	:	333	-	-	-	:	:	:	-	:	-	4450	
91 JAN-JUN	30738	30738	1263	2134	-	271	-	271	296	1153	-	524	-	24826	
92 JAN-JUN	32665	32665	1475	2325	-	214	-	195	334	1163	-	518	-	26441	
1992/91 %	6,3	6,3	16,8	9,0	-	-21,0	-	-28,0	12,8	0,9	-	-1,1	-	6,5	
EINSATZ IN DEN RAFFINERIEN			INPUT TO REFINERIES											ENTREES EN RAFFINERIES	
J - D 1990	506346	440832	26960	7924	85174	16499	54551	75350	1767	87693	-	51719	10963	87746	
J - D 1991	534690	470457	30186	8206	101213	15216	53943	78523	1811	88315	-	55605	10290	91382	
1991 APR	41079	36559	2545	511	7931	1365	3862	5619	132	6940	-	4138	658	7378	
MAY	43420	39331	2653	306	8737	1238	3757	6469	130	6448	-	5160	332	8190	
JUN	44895	39417	2422	678	8641	1246	4610	6740	153	6853	-	5185	868	7499	
JUL	46254	40539	2738	707	8641	1313	4767	6880	158	7070	-	4833	948	8199	
1992 APR	44709	39555	2482	719	8954	1519	4454	6527	150	7547	-	4453	(700)	7204	
MAY	45772	40031	2373	490	8727	1441	5041	6649	160	8046	-	4520	(700)	7625	
JUN	44469	39045	2280	749	8790	1604	4624	5937	138	7402	-	4766	(800)	7379	
JUL	:	:	:	740	9207	:	:	6591	:	:	-	:	:	:	
91 JAN-JUN	260367	230116	15217	3769	49580	7695	25692	38820	868	41597	-	28274	4559	44296	
92 JAN-JUN	271102	237493	14355	4201	53509	9166	28224	38891	940	44270	-	27518	5385	44643	
1992/91 %	4,1	3,2	-5,7	11,5	7,9	19,1	9,9	0,2	8,3	6,4	-	-2,7	18,1	0,8	
ROHOEL UND MINERALOELERZEUGNISSE			CRUDE OIL AND PETROLEUM PRODUCTS											PETROLE BRUT ET PRODUITS PETROLIERS	
NETTOEINFUHREN			NET IMPORTS											IMPORTATIONS NETTES	
J - D 1990	406223	345889	21958	2958	106785	13893	48170	85489	4627	88673	1593	31148	12164	-11235	
J - D 1991	439650	380516	25259	2309	128473	14834	46655	89911	4510	87590	1822	32792	12479	-6984	
1991 MAR	35522	30940	1928	143	11170	1543	3498	6982	368	7467	155	2202	1084	-1018	
APR	33854	30321	1963	158	10677	1054	3020	6011	442	6833	148	3238	513	-203	
MAY	35345	30739	1919	54	11535	1209	4067	6594	326	6216	151	2352	539	383	
JUN	38157	32896	1913	388	11428	1284	4034	7788	319	5927	141	2703	1227	1005	
1992 MAR	37354	32241	2233	172	11097	1662	4432	7398	481	7212	162	2282	681	-458	
APR	35833	30780	2336	77	11336	1399	4503	6519	268	7172	177	2570	(550)	-1074	
MAY	37152	31967	2069	97	10416	1468	4435	7686	334	7318	134	2642	(750)	-197	
JUN	35088	30431	1764	220	9809	1163	3757	6616	357	6491	147	4141	(900)	-277	
91 JAN-JUN	220524	191794	12141	1303	65848	7695	23237	43270	2289	42229	884	16173	5493	-38	
92 JAN-JUN	219921	189379	12777	627	64907	8348	25450	42458	2162	44777	968	16708	5092	-4353	
1992/91 %	-0,3	-1,3	5,2	-51,9	-1,4	8,5	9,5	-1,9	-5,5	6,0	9,5	3,3	-7,3	11355,3	

from 01.1991 - EUR 12 - EUR 10 : Germany after reunification

D : Germany after reunification

(1) No comparison 1991 / 1990 -because break in series for Germany

	EUR 12 (1)	EUR 10 (1)	B	DK	D (1)	GR	E	F	IRL	I	L	NL	P	UK			
MINERALOELERZEUGNISSE NETTOERZEUGUNG IN DEN RAFFINERIEEN 1000 T	PETROLEUM PRODUCTS NET PRODUCTION IN REFINERIES 1000 T														PRODUITS PETROLIERS PRODUCT. NETTE DANS LES RAFFINERIES 1000 T		
ALLE MINERALOELERZEUGNISSE	ALL PETROLEUM PRODUCTS														TOUS PRODUITS PETROLIERS		
J - D 1990	470594	409944	25736	7542	79658	15618	50331	70067	1683	80014	-	48259	10319	81367			
J - D 1991	498132	438435	28559	7759	95295	14468	50036	73304	1747	81873	-	51906	9661	83524			
1991 APR	38324	34161	2411	488	7488	1321	3550	5218	122	6416	-	3853	613	6844			
MAY	40596	36800	2503	282	8232	1187	3498	6017	126	5997	-	4840	298	7616			
JUN	42021	36949	2291	646	8202	1170	4259	6307	148	6339	-	4865	813	6981			
JUL	43225	37875	2574	672	8154	1239	4457	6429	153	6516	-	4518	893	7620			
1992 APR	41766	36980	2353	685	8426	1444	4116	6066	142	7017	-	4170	(670)	6677			
MAY	42900	37510	2237	467	8221	1369	4720	6224	155	7507	-	4257	(670)	7073			
JUN	41515	36475	2143	706	8289	1527	4290	5438	150	6890	-	4459	(750)	6873			
JUL	:	:	:	706	8670	:	:	6130	:	:	-	:	:	:			
91 JAN-JUN	242909	214852	14364	3592	46660	7382	23801	36137	834	38523	-	26306	4256	41054			
92 JAN-JUN	253237	221919	13556	3987	50355	8720	26219	36075	921	41087	-	25781	5099	41437			
1992/91 %	4,3	3,3	-5,6	11,0	7,9	18,1	10,2	-0,2	10,4	6,7	-	-2,0	19,8	0,9			
FLUESSIG-UND RAFFINERIEGAS	LPG AND REFINERY GAS														GPL ET GAZ DE RAFFINERIE		
J - D 1990	14686	12558	450	142	2302	386	1729	2616	29	2263	-	2750	399	1620			
J - D 1991	14734	12562	478	136	2494	513	1836	2436	29	2119	-	2561	336	1796			
1991 APR	1224	1046	54	10	207	56	154	158	2	182	-	224	24	153			
MAY	1296	1136	39	6	228	52	152	207	2	166	-	257	8	179			
JUN	1310	1134	36	12	220	36	155	236	3	170	-	251	21	170			
JUL	1335	1128	33	12	233	34	178	200	2	176	-	260	29	178			
1992 APR	:	1093	56	12	243	35	177	186	2	215	-	207	:	137			
MAY	:	1023	25	8	225	35	180	203	3	198	-	177	:	149			
JUN	:	1107	37	13	248	36	171	157	3	283	-	174	:	156			
JUL	:	:	:	12	255	:	:	183	:	:	-	:	:	:			
91 JAN-JUN	7492	6479	260	71	1274	328	849	1242	16	972	-	1441	164	875			
92 JAN-JUN	:	6711	235	70	1382	237	983	1204	16	1274	-	1389	:	904			
1992/91 %	:	3,6	-9,6	-1,4	8,5	-27,7	15,8	-3,1	-	31,1	-	-3,6	:	3,3			
MOTORENBENZIN	MOTOR SPIRIT														ESSENCES MOTEUR		
J - D 1990	112943	101764	5271	1200	21127	3359	9456	16754	341	18041	-	8947	1723	26724			
J - D 1991	116796	106084	5886	1302	23822	3128	8973	16453	333	17825	-	9542	1739	27793			
1991 APR	9672	8824	515	83	1889	297	728	1409	26	1403	-	827	120	2375			
MAY	10466	9623	533	35	2148	272	767	1630	27	1458	-	997	76	2523			
JUN	9884	8935	519	124	2038	293	821	1452	26	1369	-	909	128	2205			
JUL	10752	9633	547	131	2218	324	945	1532	29	1423	-	872	174	2557			
1992 APR	:	8864	539	120	2038	274	755	1373	28	1561	-	787	:	2144			
MAY	:	9375	554	87	2080	273	855	1482	33	1658	-	814	:	2394			
JUN	:	8887	510	116	2031	289	793	1363	31	1537	-	796	:	2214			
JUL	:	:	:	114	2154	:	:	1494	:	:	-	:	:	:			
91 JAN-JUN	57016	52032	2971	600	12007	1563	4273	8285	162	8425	-	4825	711	13194			
92 JAN-JUN	:	53683	3129	672	12464	1722	4681	8277	178	9341	-	4455	:	13445			
1992/91 %	:	3,2	5,3	12,0	3,8	10,2	9,5	-0,1	9,9	10,9	-	-7,7	:	1,9			
PETROLEUM UND FLUGTURBINENKRAFTSTOFFE	KEROSENES AND JET FUELS														PETROLE LAMPANT ET CARBUREACTEURS		
J - D 1990	36184	30937	1517	324	2501	1833	4349	5057	-	4803	-	5050	898	9852			
J - D 1991	33727	29121	1635	215	2352	1492	3822	4781	-	4339	-	4823	784	9484			
1991 APR	2521	2193	139	18	142	146	272	350	-	310	-	362	56	726			
MAY	2722	2472	113	17	201	148	229	431	-	293	-	462	21	807			
JUN	2823	2460	135	20	195	170	298	428	-	396	-	345	65	771			
JUL	3120	2678	152	18	257	115	369	460	-	383	-	473	73	820			
1992 APR	:	2500	173	21	157	123	293	378	-	461	-	385	:	802			
MAY	:	2447	164	7	165	128	349	490	-	362	-	389	:	742			
JUN	:	2523	153	16	175	138	312	443	-	365	-	444	:	789			
JUL	:	:	:	9	217	:	:	452	-	:	-	:	:	:			
91 JAN-JUN	16308	14170	784	115	1041	856	1792	2311	-	2083	-	2366	346	4614			
92 JAN-JUN	:	14455	929	95	1000	816	1860	2330	-	2156	-	2359	:	4770			
1992/91 %	:	2,0	18,5	-17,4	-3,9	-4,7	3,8	0,8	-	3,5	-	-0,3	:	3,4			
ROHBENZIN	NAPHTHAS														NAPHTHAS		
J - D 1990	15544	12907	1390	250	3370	550	1772	2181	70	-197	-	3386	865	1907			
J - D 1991	17683	14976	1079	152	4025	226	2016	2560	46	980	-	3610	691	2298			
1991 APR	1214	1089	112	-	332	31	104	185	3	6	-	244	21	176			
MAY	1256	1176	118	2	319	13	60	134	4	-	-	379	20	207			
JUN	1432	1222	82	1	396	28	156	200	5	17	-	296	54	197			
JUL	1269	1105	67	11	330	-	108	215	3	23	-	304	56	152			
1992 APR	:	1238	49	10	264	77	204	139	2	162	-	329	:	206			
MAY	:	1306	60	5	334	40	202	207	4	180	-	240	:	236			
JUN	:	1347	98	12	332	39	169	138	4	160	-	338	:	226			
JUL	:	:	:	11	361	:	:	165	:	:	-	:	:	:			
91 JAN-JUN	8415	7176	724	68	1944	136	931	1271	28	9	-	1792	308	1204			
92 JAN-JUN	:	7627	436	69	2068	339	1087	1000	19	505	-	1804	:	1387			
1992/91 %	:	6,3	-39,8	1,5	6,4	149,3	16,8	-21,3	-32,1	5511,1	-	0,7	:	15,2			

a partir de 01.1991 - EUR 12 - EUR 10 : l'Allemagne après réunification

D : Allemagne après réunification.

(1) Pas de comparaison 1991 / 1990 car rupture de serie pour L'Allemagne

	EUR 12	EUR 10	B	DK	D	GR	E	F	IRL	I	L	NL	P	UK		
	(1)	(1)			(1)											
MINERALOELERZEUGNISSE NETTOERZEUGUNG IN DEN RAFFINERIEEN 1000 T			PETROLEUM PRODUCTS NET PRODUCTION IN REFINERIES 1000 T											PRODUITS PETROLIERS PRODUCT. NETTE DANS LES RAFFINERIES 1000 T		
DIESELKRAFTST.UND DESTILLATHEIZOELE			GAS/ DIESEL OIL											GASOIL ET FUEL-OIL FLUIDE		
J - D 1990	163898	146358	10214	3186	34629	3635	14666	27971	616	27997	-	14706	2874	23404		
J - D 1991	180272	162335	10962	3663	41341	3272	15633	30209	706	29701	-	16512	2304	25969		
1991 APR	13612	12312	905	234	3300	259	1152	2080	49	2209	-	1187	148	2089		
MAY	14541	13547	962	127	3626	227	920	2544	50	2285	-	1407	74	2319		
JUN	14740	13218	811	280	3596	242	1319	2378	59	2236	-	1450	203	2166		
JUL	15153	13576	991	290	3303	286	1356	2596	63	2398	-	1401	221	2248		
1992 APR	:	13569	907	354	3748	309	1263	2379	61	2396	-	1367	:	2048		
MAY	:	13584	876	240	3577	269	1288	2317	65	2775	-	1338	:	2127		
JUN	:	13075	826	349	3579	343	1255	2033	61	2258	-	1507	:	2119		
JUL	:	:	:	348	3713	:	:	2287	:	:	-	:	:	:		
91 JAN-JUN	88823	80328	5593	1655	20755	1506	7405	15212	325	14078	-	8425	1090	12779		
92 JAN-JUN	:	82079	5209	1969	22360	2024	7861	14684	386	14327	-	8497	:	12623		
1992/91 %	:	2,2	-6,9	19,0	7,7	34,4	6,2	-3,5	18,8	1,8	-	0,9	:	-1,2		
RUECKSTANDSHEIZOELE			RESIDUAL FUEL OIL											FUEL-OIL RESIDUEL		
J - D 1990	94921	77546	5155	2093	6960	5330	13950	11261	605	23200	-	9825	3425	13117		
J - D 1991	99516	82298	6747	1903	10328	5168	13705	11320	629	22264	-	11077	3513	12862		
1991 APR	7628	6570	516	117	911	495	841	831	42	1971	-	693	217	994		
MAY	7294	6302	562	61	813	433	912	849	43	1435	-	1008	80	1098		
JUN	8283	6828	520	144	819	348	1142	914	55	1814	-	1134	313	1080		
JUL	8202	6821	647	164	866	420	1068	794	56	1730	-	945	313	1199		
1992 APR	:	6596	476	157	1036	450	1093	993	49	1660	-	806	:	969		
MAY	:	6641	374	107	948	532	1405	861	54	1759	-	1021	:	985		
JUN	:	6535	378	164	1017	627	1172	785	51	1703	-	895	:	915		
JUL	:	:	:	176	915	:	:	947	:	:	-	:	:	:		
91 JAN-JUN	48765	40623	3150	864	5136	2729	6651	5577	297	11155	-	5477	1491	6238		
92 JAN-JUN	:	41098	2767	951	6399	3070	7572	5717	326	10283	-	5683	:	5902		
1992/91 %	:	1,2	-12,2	10,1	24,6	12,5	13,8	2,5	9,8	-7,8	-	3,8	:	-5,4		
VERSCHIEDENE PRODUKTE			SUNDRY PRODUCTS											PRODUITS PETROLIERS DIVERS		
J - D 1990	33101	28684	1736	286	8768	505	4304	4224	22	4807	-	3593	113	4743		
J - D 1991	35634	31286	1776	389	10114	568	4054	5549	6	4595	-	3766	294	4423		
1991 APR	2447	2121	170	26	708	37	299	207	-	335	-	307	27	331		
MAY	3024	2547	177	34	897	42	458	223	-	360	-	331	19	483		
JUN	3459	3062	187	65	939	53	368	698	-	337	-	391	29	392		
JUL	3397	2937	137	46	948	60	433	632	-	383	-	265	27	466		
1992 APR	:	3119	152	11	941	176	331	618	-	562	-	288	:	371		
MAY	:	3135	185	13	892	92	441	665	-4	575	-	277	:	440		
JUN	:	3003	140	36	906	55	418	524	-	584	-	304	:	454		
JUL	:	:	:	36	1055	:	:	603	:	:	-	:	:	:		
91 JAN-JUN	16081	14035	884	220	4505	264	1900	2244	6	1801	-	1961	146	2150		
92 JAN-JUN	:	16280	850	161	4686	514	2175	2870	-4	3201	-	1596	:	2406		
1992/91 %	:	16,0	-3,8	-26,8	4,0	94,7	14,5	27,9	-166,7	77,7	-	-18,6	:	11,9		
DARUNTER SCHMIERSTOFFE			AMONG WHICH LUBRICANTS											DONT LUBRIFIANTS		
1990	6720	6228	1	-	1561	173	364	1640	-	1279	-	598	128	976		
1991	:	:	-	-	1552	:	294	207	-	:	-	565	:	986		
1991 APR	:	:	-	-	136	:	20	137	-	:	-	44	:	66		
MAY	:	:	-	-	140	:	38	145	-	:	-	53	:	115		
JUN	:	:	-	-	143	:	9	141	-	:	-	45	:	82		
JUL	:	:	-	-	134	:	9	145	-	:	-	53	:	94		
1992 APR	:	:	-	-	122	:	23	147	-	:	-	49	:	81		
MAY	:	:	-	-	96	:	29	144	-	:	-	47	:	103		
JUN	:	:	-	-	128	:	32	150	-	:	-	53	:	99		
JUL	:	:	-	-	133	:	:	141	-	:	-	:	:	:		
DARUNTER BITUMEN			AMONG WHICH BITUMEN											DONT BITUMES		
1990	14895	12632	852	27	2844	224	2155	3068	-	2455	-	708	108	2454		
1991	:	:	836	10	3843	:	2179	224	-	:	-	646	:	2304		
1991 APR	:	:	79	-	275	:	167	276	-	:	-	63	:	168		
MAY	:	:	89	4	336	:	298	307	-	:	-	71	:	221		
JUN	:	:	96	1	394	:	278	411	-	:	-	86	:	219		
JUL	:	:	78	-	441	:	254	475	-	:	-	75	:	243		
1992 APR	:	:	67	-	355	:	169	239	-	:	-	49	:	173		
MAY	:	:	104	-	406	:	241	348	-	:	-	67	:	220		
JUN	:	:	79	-	465	:	262	365	-	:	-	79	:	241		
JUL	:	:	:	-	459	:	:	376	-	:	-	:	:	:		

ab 01.1991 - EUR 12 - EUR 10 : Deutschland nach Wiedervereinigung

D : Deutschland nach Wiedervereinigung

(1) Keine Vergleichbarkeit 1991 / 1990 -wegen Bruchs in der Reihe BR. Deutschland

	EUR 12 (1)	EUR 10 (1)	B	DK	D (1)	GR	E	F	IRL	I	L	NL	P	UK	
ALLE MINERALOELERZEUGNISSE EINFUHREN 1000 T	ALL PETROLEUM PRODUCTS IMPORTS 1000 T								TOUS PRODUITS PETROLIERS IMPORTATIONS 1000 T						
GESAMTEINFUHREN	TOTAL IMPORTS								IMPORTATIONS TOTALES						
J - D 1990	175313	165672	11964	3964	44007	5504	6469	23894	3402	22454	1608	39467	3172	9408	
J - D 1991	179152	168711	11883	4271	48036	5634	6174	25769	3506	21975	1824	36057	4267	9756	
1991 MAR	14873	13964	988	310	4180	543	599	1531	296	1626	155	3228	310	1107	
APR	14137	13428	749	480	4448	268	483	1255	334	1977	148	3142	226	627	
MAY	15076	14310	835	300	4875	478	565	1864	282	1807	151	2959	201	759	
JUN	14652	13775	909	480	4713	456	554	1941	254	1159	141	3013	323	709	
1992 MAR	14134	13069	1158	253	3615	482	687	2104	268	1456	162	2762	378	809	
APR	13369	12564	1064	416	4107	343	555	1289	239	1699	177	2357	250	873	
MAY	13579	12733	1059	274	3828	302	596	1979	260	1634	134	2432	250	831	
JUN	13048	12348	1090	408	3252	352	450	1677	265	1432	147	3034	250	691	
91 JAN-JUN	90473	85136	5607	2135	26023	2990	3693	11489	1807	11142	885	18134	1644	4924	
92 JAN-JUN	85826	80491	6748	1991	22915	2489	3547	10999	1605	12004	968	15875	1788	4897	
1992/91 %	-5,1	-5,5	20,3	-6,7	-11,9	-16,8	-4,0	-4,3	-11,2	7,7	9,4	-12,5	8,8	-0,5	
INNERGEMEINSCHAFTLICHE EINFUHREN (EUR12)	INTRA COMMUNITY IMPORTS (EUR12)								IMPORT. INTRA COMMUNAUTAIRES (EUR12)						
J - D 1990	86289		9918	643	28888	425	1418	11750	3195	6553	1606	12872	2506	6515	
J - D 1991	89468		9357	837	33831	440	1213	13168	3440	6433	1840	10545	3529	4835	
1991 FEB	6677		756	37	2484	74	202	828	348	288	143	780	238	499	
MAR	7255		696	49	2975	78	172	771	296	317	155	906	262	578	
APR	7278		631	44	3224	4	59	573	309	731	148	944	210	401	
MAY	7485		598	63	3507	-	109	933	282	533	150	922	151	237	
1992 FEB	7522		747	67	2731	6	227	892	251	906	167	905	263	360	
MAR	7089		916	84	2543	46	203	1063	268	234	162	898	264	408	
APR	7547		859	160	2799	53	179	1132	246	597	181	736	210	395	
MAY	6841		598	32	2478	30	115	1149	282	531	135	922	151	418	
91 JAN-MAY	36499		3642	249	15160	159	706	4323	1528	2520	742	4386	1063	2021	
92 JAN-MAY	37454		4198	384	13657	191	842	5280	1369	3204	786	4283	1248	2012	
1992/91 %	2,6		15,3	54,2	-9,9	20,1	19,3	22,1	-10,4	27,1	5,9	-2,3	17,4	-0,4	
AUSSERGEEMEINSCHAFTLICHE EINFUHREN (EUR12)	EXTRA COMMUNITY IMPORTS (EUR12)								IMPORT. EXTRA COMMUNAUTAIRES (EUR12)						
J - D 1990	89024		2046	3321	15119	5079	5051	12144	207	15901	2	26595	666	2893	
J - D 1991	89684		2526	3434	14205	5194	4961	12601	66	15542	-16	25512	738	4921	
1991 MAR	7618		292	261	1205	465	427	760	-	1309	-	2322	48	529	
APR	6859		118	436	1224	264	424	682	25	1246	-	2198	16	226	
MAY	7591		237	237	1368	478	456	931	-	1274	1	2037	50	522	
JUN	7639		189	419	1542	456	473	977	-	819	1	2349	39	375	
1992 MAR	7045		242	169	1072	436	484	1041	-	1222	-	1864	114	401	
APR	5822		205	256	1308	290	376	157	-7	1102	-4	1621	40	478	
MAY	6735		461	242	1350	272	478	830	-22	1103	-1	1510	99	413	
JUN	:		:	408	:	:	:	:	:	1432	147	:	:	691	
91 JAN-MAY	39322		1056	1406	6150	2375	2433	5225	25	7463	2	10735	258	2194	
92 JAN-MAY	35321		1460	1199	6006	1946	2252	4042	-29	7368	35	8558	290	2194	
1992/91 %	-10,2		38,3	-14,7	-2,3	-18,1	-7,4	-22,6	-216,0	-1,3	1650,0	-20,3	12,4	-	
EINFUHREN AUS NORWEGEN	IMPORTS FROM NORWAY								IMPORTATIONS EN PROVENANCE DE NORVEGE						
J - D 1990	6272	6217	36	761	1554	-	-	1157	22	642	-	1277	55	768	
J - D 1991	6023	5988	212	955	1371	-	25	1226	-	428	-	1089	10	707	
1991 FEB	450	446	11	70	112	-	-	136	-	15	-	44	4	58	
MAR	640	640	2	54	219	-	-	115	-	27	-	116	-	107	
APR	503	503	-	63	133	-	-	82	-	54	-	162	-	9	
MAY	563	559	-	102	131	-	-	80	-	30	-	82	4	134	
1992 FEB	570	543	47	55	83	-	27	92	-	73	-	72	-	121	
MAR	576	566	30	45	176	-	9	139	-	50	-	57	1	69	
APR	533	533	17	57	172	-	-	69	-	79	-	88	-	51	
MAY	500	496	-	59	110	-	-	146	-	50	-	82	4	49	
EINFUHREN AUS SCHWEDEN	IMPORTS FROM SWEDEN								IMPORTATIONS EN PROVENANCE DE SUEDE						
J - D 1990	5527	5471	166	1381	1450	-	5	362	-	770	-	656	51	686	
J - D 1991	5912	5887	117	1479	1618	-	25	412	-	806	-	513	-	942	
1991 FEB	607	607	10	114	189	-	-	48	-	85	-	78	-	83	
MAR	735	735	30	123	205	-	-	41	-	87	-	113	-	136	
APR	455	455	22	195	111	-	-	11	-	81	-	31	-	4	
MAY	450	450	2	105	113	-	-	14	-	50	-	24	-	142	
1992 FEB	601	601	8	155	153	-	-	93	-	64	-	73	-	55	
MAR	407	407	30	111	53	-	-	84	-	52	-	11	-	66	
APR	480	480	41	139	77	-	-	52	-	47	-	7	-	117	
MAY	507	507	2	138	115	-	-	32	-	65	-	24	-	131	
EINFUHREN AUS DEN USA	IMPORTS FROM THE USA								IMPORTATIONS EN PROVENANCE DES USA						
J - D 1990	8080	6163	196	128	1069	188	1784	1319	-	1647	-	1551	133	65	
J - D 1991	10778	8981	310	182	1119	206	1580	2481	-	2280	-	1814	217	589	
1991 FEB	1069	818	32	2	64	70	241	245	-	212	-	143	10	50	
MAR	926	830	19	25	78	-	91	263	-	286	-	129	5	30	
APR	835	744	19	17	83	14	81	106	-	372	-	78	10	55	
MAY	980	808	16	3	118	14	165	171	-	204	-	213	7	69	
1992 FEB	1675	1531	31	6	129	-	139	245	-	628	-	375	5	117	
MAR	708	577	30	1	84	33	123	103	-	135	-	157	8	34	
APR	744	634	33	14	135	42	100	81	-	83	-	210	10	36	
MAY	719	531	16	-	66	10	181	67	-	139	-	213	7	20	

from 01.1991 - EUR 12 - EUR 10 : Germany after reunification

D : Germany after reunification

(1) No comparison 1991 / 1990 -because break in series for Germany

	EUR 12 (1)	EUR 10 (1)	B	DK	D (1)	GR	E	F	IRL	I	L	NL	P	UK		
ALLE MINERALOELERZEUGNISSE			ALL PETROLEUM PRODUCTS											TOUS PRODUITS PETROLIERS		
EINFUHREN			IMPORTS											IMPORTATIONS		
1000 T			1000 T											1000 T		
EINFUHREN AUS OPEC-LAENDERN			IMPORTS FROM OPEC											IMPORTATIONS EN PROVENANCE DE L'OPEP		
J - D 1990	29411	27702	599	475	2007	3806	1574	5151	-	7014	-	7515	135	1135		
J - D 1991	26196	23566	574	71	2079	3657	2329	4531	-	5900	-	5344	301	1410		
1991 FEB	2308	2161	58	-	191	309	144	537	-	472	-	483	3	111		
MAR	1874	1697	123	-	88	311	172	177	-	501	-	396	5	101		
APR	2052	1756	6	-	81	151	290	223	-	356	-	889	6	50		
MAY	2181	2001	49	-	288	375	146	256	-	543	-	406	34	84		
1992 FEB	2461	2151	35	-	217	254	303	349	-	957	-	204	7	135		
MAR	2531	2282	73	-	205	254	235	420	-	601	-	591	14	138		
APR	2263	2051	71	27	295	217	206	335	-	492	-	396	6	218		
MAY	2361	2071	49	-	303	262	256	260	-	603	-	406	34	188		
91 JAN-MAY	10805	9763	249	-	789	1688	991	1639	-	2515	-	2449	51	434		
92 JAN-MAY	11621	10371	328	27	1177	1321	1179	1577	-	3222	-	1936	71	783		
1992/91 %	7,6	6,2	31,7	-	49,2	-21,7	19,0	-3,8	-	28,1	-	-20,9	39,2	80,4		
EINFUHREN AUS ALGERIEN			IMPORTS FROM ALGERIA											IMPORTATIONS EN PROVENANCE DE L'ALGERIE		
J - D 1990	7659	7212	56	-	1039	11	430	1108	-	2258	-	2167	17	573		
J - D 1991	10123	8769	206	38	1186	133	1086	1502	-	2836	-	2253	268	615		
1991 FEB	811	793	-	-	102	50	15	117	-	339	-	164	3	21		
MAR	557	497	14	-	47	-	55	93	-	236	-	74	5	33		
APR	699	560	-	-	43	20	133	41	-	143	-	263	6	50		
MAY	842	808	24	-	120	-	-	123	-	235	-	222	34	84		
1992 FEB	1214	1050	24	-	183	31	157	255	-	442	-	106	7	9		
MAR	1084	925	15	-	182	-	145	129	-	289	-	301	14	9		
APR	1152	1031	-	-	253	-	115	298	-	206	-	209	6	65		
MAY	1052	802	24	-	216	-	216	132	-	153	-	222	34	55		
91 JAN-MAY	3939	3550	38	-	430	133	338	523	-	1320	-	866	51	240		
92 JAN-MAY	5530	4704	87	-	952	51	755	949	-	1495	-	943	71	227		
1992/91 %	40,4	32,5	128,9	-	121,4	-61,7	123,4	81,5	-	13,3	-	8,9	39,2	-5,4		
EINFUHREN AUS LIBYEN			IMPORTS FROM LIBYA											IMPORTATIONS EN PROVENANCE DE LIBYE		
J - D 1990	5201	4712	308	42	323	453	489	830	-	2500	-	256	-	-		
J - D 1991	4884	4257	230	28	450	341	624	884	-	2062	-	257	3	5		
1991 FEB	417	390	55	-	28	66	27	97	-	84	-	60	-	-		
MAR	475	400	103	-	30	30	75	27	-	159	-	51	-	-		
APR	410	345	-	-	15	18	65	112	-	134	-	66	-	-		
MAY	527	441	25	-	141	18	86	-	-	229	-	28	-	-		
1992 FEB	497	445	3	-	7	-	52	24	-	367	-	44	-	-		
MAR	613	554	49	-	6	25	59	138	-	229	-	70	-	37		
APR	436	388	33	-	37	-	48	23	-	236	-	19	-	40		
MAY	693	666	25	-	47	18	27	116	-	366	-	28	-	66		
EINFUHREN AUS KUWAIT			IMPORTS FROM KUWAIT											IMPORTATIONS EN PROVENANCE DU KOWEIT		
J - D 1990	5325	4964	-	433	236	-	264	507	-	1546	-	2242	97	-		
J - D 1991	57	31	-	-	5	-	26	-	-	14	-	12	-	-		
1991 FEB	-	-	-	-	-	-	-	-	-	-	-	-	-	-		
MAR	-	-	-	-	-	-	-	-	-	-	-	-	-	-		
APR	-	-	-	-	-	-	-	-	-	-	-	-	-	-		
MAY	-	-	-	-	-	-	-	-	-	-	-	-	-	-		
1992 FEB	12	12	-	-	-	-	-	-	-	12	-	-	-	-		
MAR	-	-	-	-	-	-	-	-	-	-	-	-	-	-		
APR	7	7	-	-	-	-	-	7	-	-	-	-	-	-		
MAY	3	3	-	-	-	-	-	-	-	-	-	-	-	3		
EINFUHREN AUS SAUDI-ARABIEN			IMPORTS FROM SAUDI ARABIA											IMPORT. EN PROVENANCE D'ARABIE SAOUDITE		
J - D 1990	6595	6259	-	-	248	2960	315	1437	-	361	-	971	21	282		
J - D 1991	7527	7109	31	-	255	3155	418	1599	-	815	-	1070	-	184		
1991 FEB	562	495	-	-	28	165	67	141	-	39	-	122	-	-		
MAR	537	514	-	-	1	281	23	48	-	106	-	78	-	-		
APR	485	400	-	-	9	113	85	68	-	54	-	156	-	-		
MAY	619	559	-	-	22	357	60	72	-	79	-	29	-	-		
1992 FEB	500	462	-	-	23	223	38	59	-	136	-	21	-	-		
MAR	532	501	-	-	10	229	31	153	-	9	-	100	-	-		
APR	353	310	-	-	2	217	43	7	-	45	-	37	-	2		
MAY	407	394	-	-	34	244	13	11	-	64	-	29	-	12		
EINFUHREN AUS VENEZUELA			IMPORTS FROM VENEZUELA											IMPORTATIONS EN PROVENANCE DU VENEZUELA		
J - D 1990	2692	2623	186	-	105	33	69	287	-	45	-	1718	-	249		
J - D 1991	2778	2650	82	5	128	28	98	393	-	-	-	1444	30	570		
1991 FEB	504	469	3	-	33	28	35	182	-	-	-	133	-	90		
MAR	243	224	6	-	6	-	19	9	-	-	-	171	-	32		
APR	390	390	6	-	7	-	-	2	-	-	-	375	-	-		
MAY	119	119	-	-	5	-	-	61	-	-	-	53	-	-		
1992 FEB	194	169	8	-	1	-	25	1	-	-	-	33	-	126		
MAR	189	189	9	-	3	-	-	-	-	-	-	85	-	92		
APR	273	273	2	27	2	-	-	-	-	-	-	131	-	111		
MAY	109	109	-	-	3	-	-	1	-	-	-	53	-	52		

à partir de 01.1991 - EUR 12 - EUR 10 : l'Allemagne après réunification

D : Allemagne après réunification

(1) Pas de comparaison 1991 / 1990 car rupture de serie pour L'Allemagne

	EUR 12 (1)	EUR 10 (1)	B	DK	D (1)	GR	E	F	IRL	I	L	NL	P	UK			
ALLE MINERALOELERZEUGNISSE			ALL PETROLEUM PRODUCTS												TOUS PRODUITS PETROLIERS		
1000 T			1000 T												1000 T		
EINFUHREN AUS DER UDSSR			IMPORTS FROM USSR												IMPORTATIONS EN PROVENANCE D'URSS		
J - D 1990	17819	17574	743	53	4360	207	245	1465	84	2122	-	7595	-	945			
J - D 1991	19720	19449	527	78	5288	602	271	1598	66	2201	-	8392	-	697			
1991 FEB	1538	1505	74	3	297	96	33	185	-	276	-	506	-	68			
MAR	1888	1845	35	5	435	55	43	55	-	243	-	861	-	156			
APR	1731	1731	38	-	624	66	-	81	25	211	-	626	-	60			
MAY	1643	1585	84	-	431	-	58	195	-	222	-	614	-	39			
1992 FEB	985	962	9	-	331	64	23	41	-	185	-	303	-	29			
MAR	1071	1025	34	-	321	98	46	141	-	104	-	266	-	61			
APR	1125	1076	34	4	322	26	49	129	-	162	-	360	-	39			
MAY	1539	1499	84	15	548	-	40	104	-	134	-	614	-	-			
91 JAN-MAY	8202	8043	271	13	2212	240	159	644	25	1243	-	2979	-	416			
92 JAN-MAY	5865	5707	226	19	1943	254	158	561	-	794	-	1780	-	130			
1992/91 %	-28,5	-29,0	-16,6	46,2	-12,2	5,8	-0,6	-12,9	-	-36,1	-	-40,2	-	-68,8			
EINFUHREN AUS RUMAENIEN			IMPORTS FROM ROMANIA												IMPORTATIONS EN PROVENANCE DE ROUMANIE		
J - D 1990	2365	2221	27	-	10	511	144	277	-	1156	-	211	-	29			
J - D 1991	1212	1134	-	-	14	317	78	181	-	478	-	111	-	33			
1991 FEB	113	113	-	-	-	19	-	2	-	59	-	-	-	33			
MAR	77	77	-	-	-	41	-	-	-	36	-	-	-	-			
APR	90	39	-	-	-	8	51	-	-	-	-	31	-	-			
MAY	192	165	-	-	2	41	27	72	-	20	-	30	-	-			
1992 FEB	124	124	-	-	2	96	-	-	-	26	-	-	-	-			
MAR	45	45	-	-	-	24	-	-	-	21	-	-	-	-			
APR	-	-	-	-	-	-	-	-	-	-	-	-	-	-			
MAY	30	30	-	-	-	-	-	-	-	-	-	30	-	-			
EINFUHREN AUS ANDEREN OSTLAENDERN			IMP. FROM OTHER EASTERN EUROPE COUNTRIES												IMP. PROVEN. AUTRES PAYS D'EUR. DE L'EST		
J - D 1990	5246	5166	64	206	3941	91	80	42	-	278	-	487	-	57			
J - D 1991	1545	1545	40	283	982	31	-	13	-	21	-	173	-	2			
1991 FEB	100	100	-	13	69	-	-	-	-	4	-	12	-	2			
MAR	66	66	-	11	51	-	-	1	-	1	-	2	-	-			
APR	123	123	-	34	83	-	-	-	-	-	-	6	-	-			
MAY	172	172	2	24	119	-	-	-	-	-	-	27	-	-			
1992 FEB	98	98	3	6	27	-	-	1	-	6	-	55	-	-			
MAR	124	124	2	1	41	-	-	2	-	4	-	74	-	-			
APR	199	199	-	11	72	5	-	1	-	56	-	54	-	-			
MAY	159	159	2	27	88	-	-	1	-	14	-	27	-	-			
GESAMTAUSFUHREN			TOTAL EXPORTS												EXPORTATIONS TOTALES		
J - D 1990	153858	139664	16440	2899	9104	6153	11985	14087	428	16781	15	55975	2209	17782			
J - D 1991	153849	138996	17317	3201	8684	4301	12755	13005	106	16766	2	54898	2098	20716			
1991 MAR	12448	11182	1574	235	742	285	1159	1218	5	1100	-	4786	107	1237			
APR	13012	11920	1519	218	602	529	980	1440	2	1297	-	4636	112	1677			
MAY	13114	12204	1518	114	574	539	763	1003	4	1622	-	4816	147	2014			
JUN	12424	11195	1383	133	710	431	1104	866	13	1291	-	4730	125	1638			
1992 MAR	12669	11471	1400	286	1151	385	879	983	5	961	-	4375	319	1925			
APR	13022	12096	1344	361	1001	463	726	1493	27	1424	-	4195	200	1788			
MAY	13042	11758	1313	181	1126	347	1084	1087	7	1718	-	4011	200	1968			
JUN	13700	12444	1489	333	1434	373	1056	1296	27	2126	-	3639	200	1727			
91 JAN-JUN	74279	67324	8676	1292	3772	2322	6089	6348	39	7443	1	28377	866	9054			
92 JAN-JUN	79799	72307	8324	1891	6700	2560	5917	7163	118	9190	-	25994	1575	10367			
1992/91 %	7,4	7,4	-4,1	46,4	77,6	10,2	-2,8	12,8	202,6	23,5	-	-8,4	81,9	14,5			
BUNKER			BUNKERS												SOUTES MARITIMES		
J - D 1990	33599	29584	4286	970	2112	3054	3626	2615	24	2758	-	11203	389	2562			
J - D 1991	33757	29572	4344	864	2160	2777	3832	2716	33	2610	-	11438	353	2630			
1991 APR	2804	2418	356	81	168	223	359	217	2	218	-	918	27	235			
MAY	2909	2546	440	71	198	232	336	192	2	246	-	930	27	235			
JUN	2754	2420	387	65	176	188	303	244	1	201	-	933	31	225			
JUL	3152	2778	393	74	236	286	346	246	4	208	-	1092	28	239			
1992 APR	2793	2428	322	44	153	341	335	216	1	211	-	922	30	216			
MAY	2886	2476	329	57	162	277	380	189	2	198	-	1026	30	236			
JUN	2811	2485	392	65	150	269	296	209	3	212	-	969	30	216			
JUL	:	:	:	66	169	:	:	237	:	:	-	:	:	:			
INLANDSLIEFERUNGEN INSGESAMT			TOTAL INLAND DELIVERIES												LIVRAISONS INTERIEURES TOTALES		
J - D 1990	459396	407498	17286	8112	106350	11303	40864	79481	4199	85701	1583	20328	11034	73155			
J - D 1991	486617	434814	18560	8264	126534	12133	40529	84520	4419	83806	1845	20635	11274	74098			
1991 APR	39271	35320	1392	678	10919	854	3142	6427	381	6797	145	1724	809	6003			
MAY	40035	35616	1207	704	11101	957	3480	6594	361	6436	148	1804	939	6304			
JUN	39748	35783	1569	662	12139	857	3134	6571	329	5711	134	1770	831	6041			
JUL	38028	33666	1238	595	8468	953	3275	7499	376	6180	157	1748	1087	6452			
1992 APR	40571	36260	1552	683	10636	853	3511	7048	378	6895	165	1781	800	6269			
MAY	37464	32902	1407	667	9788	789	3612	5886	369	6324	135	1705	950	5832			
JUN	38310	34121	1287	623	9895	919	3289	6770	356	6450	140	1847	900	5834			
JUL	:	:	:	584	11582	:	:	7171	:	7233	151	:	:	:			
91 JAN-JUN	242528	217247	9177	4095	65925	5961	20127	41048	2198	40991	874	10321	5154	36657			
92 JAN-JUN	245109	217594	9849	3990	62241	5962	21765	42638	2223	42748	925	10277	5750	36741			
1992/91 %	1,1	0,2	7,3	-2,6	-5,6	-	8,1	3,9	1,1	4,3	5,8	-0,4	11,6	0,2			

ab 01.1991 - EUR 12 - EUR 10 : Deutschland nach Wiedervereinigung

D : Deutschland nach Wiedervereinigung

(1) Keine Vergleichbarkeit 1991 / 1990 - wegen Bruchs in der Reihe BR. Deutschland

	EUR 12 (1)	EUR 10 (1)	B	DK	D (1)	GR	E	F	IRL	I	L	NL	P	UK	
MINERALOELERZEUGNISSE			PETROLEUM PRODUCTS											PRODUITS PETROLIERS	
INLANDSLIEFERUNGEN INSGESAMT			TOTAL INLAND DELIVERIES											LIVRAISONS INTERIEURES TOTALES	
1000 T			1000 T											1000 T	
MOTORENBENZIN			MOTOR SPIRIT											ESSENCES MOTEUR	
J - D 1990	104966	95605	2731	1609	27317	2435	7994	18255	885	13668	411	3988	1367	24306	
J - D 1991	110463	100647	2742	1702	31618	2502	8334	17909	905	14820	485	3942	1482	24022	
1991 APR	9240	8499	213	141	2724	208	617	1506	71	1242	38	345	124	2011	
MAY	9722	8889	236	151	2831	207	710	1569	85	1270	39	373	123	2128	
JUN	9319	8513	218	139	2921	202	692	1472	73	1197	36	331	114	1924	
JUL	9842	8912	240	164	2478	246	789	1755	86	1403	52	335	141	2153	
1992 APR	9527	8717	244	155	2643	223	680	1543	76	1393	46	350	(130)	2044	
MAY	9463	8537	264	148	2722	201	801	1441	90	1268	43	350	(125)	2010	
JUN	9578	8752	247	156	2703	225	706	1522	82	1373	45	376	(120)	2023	
JUL	:	:	:	166	2808	:	:	1692	:	1501	53	:	:	2023	
91 JAN-JUN	53536	49045	1282	802	15862	1164	3819	8548	426	7024	206	1998	672	11733	
92 JAN-JUN	54779	49762	1449	864	15383	1227	4272	8560	468	7675	248	2065	745	11823	
1992/91 %	2,3	1,5	13,0	7,7	-3,0	5,4	11,9	0,1	9,9	9,3	20,4	3,4	10,9	0,8	
DARUNTER BLEIFREI			AMONG WHICH UNLEADED											DONT ESSENCES SANS PLOMB	
J - D 1990	33762	33667	670	910	18517	44	70	2640	166	659	123	1682	24	8256	
J - D 1991	44595	44210	815	1079	24340	182	258	4480	222	1001	217	2063	127	9811	
1991 APR	3655	3629	73	88	2032	12	16	345	17	72	15	165	10	810	
MAY	3823	3794	68	94	2132	10	19	376	20	82	16	186	10	810	
JUN	3818	3788	59	87	2200	15	20	355	17	86	15	163	9	791	
JUL	3846	3801	72	103	1910	15	32	480	21	114	25	169	13	892	
1992 APR	4295	4243	81	104	2182	34	38	492	22	153	26	212	(14)	937	
MAY	4323	4273	77	98	2265	31	36	467	26	151	24	207	(14)	927	
JUN	4467	4415	83	107	2264	35	38	532	25	185	26	213	(14)	945	
JUL	:	:	:	117	2368	:	:	601	:	227	31	:	:	945	
PETROLEUM UND FLUGTURBINENKRAFTSTOFFE			KEROSENE AND JET FUELS											PETROLE LAMPANT ET CARBUREACTEURS	
J - D 1990	27256	23993	996	798	4850	1015	2681	3767	382	2243	130	1654	582	8158	
J - D 1991	27372	24149	1043	672	5001	1050	2613	3709	352	2424	133	1765	610	8000	
1991 APR	2007	1826	73	58	388	80	136	290	25	175	13	147	45	577	
MAY	2213	1953	79	62	427	36	199	336	24	203	12	142	61	632	
JUN	2298	2025	77	58	440	107	216	319	25	188	11	149	57	651	
JUL	2555	2233	80	58	443	128	256	372	28	208	11	169	66	736	
1992 APR	2469	2107	110	50	421	107	312	330	37	202	11	160	(50)	679	
MAY	2462	2159	101	54	423	127	243	364	30	205	11	171	(60)	673	
JUN	2467	2222	103	57	469	146	190	360	30	205	11	172	(55)	669	
JUL	:	:	:	68	469	:	:	408	:	237	11	:	:	669	
91 JAN-JUN	12740	11304	539	338	2364	418	1164	1742	164	1149	70	816	272	3704	
92 JAN-JUN	14165	12465	606	303	2525	557	1400	1980	203	1202	63	938	300	4088	
1992/91 %	11,2	10,3	12,4	-10,4	6,8	33,3	20,3	13,7	23,8	4,6	-10,0	15,0	10,3	10,4	
DIESELKRAFTST. UND DESTILLATHEIZOLE			GAS/ DIESEL OIL											GASOIL ET FUEL-OIL FLUIDE	
J - D 1990	170634	153980	8402	4242	49353	4415	14149	34516	1685	26194	757	5719	2505	18697	
J - D 1991	184688	167946	8986	4379	60111	4757	14100	36767	1760	25608	931	5935	2642	18712	
1991 APR	14882	13584	629	365	5370	266	1071	2866	135	1802	67	499	227	1585	
MAY	14754	13298	521	365	5491	276	1220	2596	129	1808	69	516	236	1527	
JUN	14857	13670	744	332	6243	276	977	2419	124	1611	63	487	210	1371	
JUL	12357	11115	563	267	2867	276	996	3072	126	1926	69	453	246	1496	
1992 APR	14975	13606	668	380	4974	295	1149	3118	153	1824	85	519	(220)	1590	
MAY	12841	11518	583	323	4317	222	1103	2329	143	1621	65	481	(220)	1434	
JUN	13090	11864	512	283	4323	240	1026	2610	137	1695	65	521	(200)	1478	
JUL	:	:	:	248	5755	:	:	3064	:	1936	66	:	:	1478	
91 JAN-JUN	94992	86684	4537	2274	32962	2409	7032	18168	879	12554	451	2976	1276	9474	
92 JAN-JUN	92323	84125	4635	2129	29618	2481	6886	19317	913	12173	478	3001	1312	9380	
1992/91 %	-2,8	-3,0	2,2	-6,4	-10,1	3,0	-2,1	6,3	3,9	-3,0	6,0	0,8	2,8	-1,0	
DARUNTER DIESELKRAFTSTOFFE			AMONG WHICH DERV FUEL											DONT GASOIL-ROUTIER	
J - D 1990	85010	74078	3479	1386	18367	1200	9012	17469	688	16687	430	3722	1920	10650	
J - D 1991	90994	80248	3537	1687	22845	1219	8654	18730	704	16730	551	3828	2092	10417	
1991 APR	7720	6743	291	136	1986	100	797	1594	54	1318	44	324	180	896	
MAY	7586	6789	296	128	1948	100	637	1574	52	1395	45	344	160	907	
JUN	7878	6947	276	161	2319	100	761	1550	50	1265	44	328	170	854	
JUL	7649	6714	287	124	1700	100	740	1718	50	1449	52	308	195	926	
1992 APR	7913	7019	250	173	1988	176	724	1715	61	1349	52	341	(170)	914	
MAY	7665	6775	279	143	1998	166	720	1565	57	1292	50	337	(170)	888	
JUN	7908	7028	304	150	1976	182	710	1688	55	1346	52	343	(170)	932	
JUL	:	:	:	153	2215	:	:	1754	:	1462	54	:	:	932	
RUECKSTANDSHEIZOLE			RESIDUAL FUEL OIL											FUEL-OIL RESIDUEL	
J - D 1990	68072	58262	1838	896	6327	2616	6057	6557	957	26786	245	304	3753	11736	
J - D 1991	71696	61842	2356	970	8742	2877	5824	8392	1139	24662	258	317	4030	12129	
1991 APR	5810	5112	170	81	710	227	515	520	128	2334	23	23	183	896	
MAY	5891	5041	110	79	720	346	532	735	98	1836	24	28	318	1065	
JUN	5321	4578	257	82	737	192	427	580	81	1413	22	24	316	1190	
JUL	4961	4152	141	58	746	210	406	604	111	1218	21	21	403	1022	
1992 APR	5792	5015	218	64	749	153	577	583	90	2132	20	24	(200)	982	
MAY	5322	4356	179	88	604	176	616	428	76	1994	13	23	(350)	775	
JUN	4974	4149	141	66	571	203	485	376	86	1876	15	15	(340)	800	
JUL	:	:	:	64	681	:	:	337	:	2128	18	:	:	800	
91 JAN-JUN	36169	31434	1161	465	4675	1509	3009	4039	591	12455	128	196	1726	6215	
92 JAN-JUN	37702	31330	1261	449	4209	1243	4149	3869	512	13840	118	120	2223	5709	
1992/91 %	4,2	-0,3	8,6	-3,4	-10,0	-17,6	37,9	-4,2	-13,4	11,1	-7,8	-38,8	28,8	-8,1	

from 01.1991 - EUR 12 - EUR 10 : Germany after reunification

D : Germany after reunification

(1) No comparison 1991 / 1990 -because break in series for Germany

	EUR 12 (1)	EUR 10 (1)	B	DK	D (1)	GR	E	F	IRL	I	L	NL	P	UK	
NATURGAS WICHTIGSTE POSITIONEN TJ (HO)			NATURAL GAS PRINCIPAL AGGREGATES TJ (GCV)											GAZ NATUREL PRINCIPAUX AGREGATS TJ (PCS)	
EINFUHREN AUS DEN NIEDERLANDEN			IMPORTS FROM THE NETHERLANDS						IMPORTATIONS EN PROVENANCE DES PAYS-BAS						
J - D 1990	1182169	1182169	140005	-	652473	-	-	138922	-	230709	19990	-	-	-	
J - D 1991	1332460	1332460	139986	-	793000	-	-	171581	-	207162	20805	-	-	-	
1991 MAR	:	:	:	-	66083	-	-	11811	-	23161	1817	-	-	-	
APR	:	:	:	-	66083	-	-	10078	-	22889	1694	-	-	-	
MAY	:	:	:	-	66083	-	-	9146	-	17332	1493	-	-	-	
JUN	:	:	:	-	66083	-	-	13824	-	10842	1254	-	-	-	
1992 MAR	:	:	:	-	(57000)	-	-	9862	-	23899	2106	-	-	-	
APR	:	:	:	-	(57000)	-	-	12491	-	21528	1799	-	-	-	
MAY	:	:	:	-	(47000)	-	-	18901	-	21878	1463	-	-	-	
JUN	:	:	:	-	(27000)	-	-	17340	-	14806	1243	-	-	-	
91 JAN-MAY	:	:	:	-	330415	-	-	64879	-	107216	9620	-	-	-	
92 JAN-MAY	:	:	:	-	335000	-	-	75276	-	112460	10092	-	-	-	
1992/91 %	:	:	:	-	1,4	-	-	16,0	-	4,9	4,9	-	-	-	
AUSSERGEEMEINSCHAFTLICHE EINFUHREN(EUR12)			EXTRA COMMUNITY IMPORTS (EUR12)						IMPORT. EXTRA COMMUNAUTAIRES (EUR12)						
J - D 1990	3819712		242280	-	1083458	-	187465	994140	-	953196	-9	94536	-	284598	
J - D 1991	4176727		262901	-	1263084	-	223117	1013976	-	1070945	-	81490	-	259234	
1991 MAR	:	:	:	-	115187	-	18852	83844	-	102008	-	9461	-	27123	
APR	:	:	:	-	102335	-	19004	86724	-	99248	-	7210	-	26367	
MAY	:	:	:	-	114263	-	19632	81432	-	97383	-	8828	-	25335	
JUN	:	:	:	-	109709	-	16698	66132	-	91710	-	7280	-	18172	
1992 MAR	:	:	:	-	(137762)	-	22063	90216	-	103640	-	7491	-	23660	
APR	:	:	:	-	(115456)	-	20544	84204	-	96334	-	8722	-	21105	
MAY	:	:	:	-	96207	-	18127	90396	-	92448	-	8441	-	14567	
JUN	:	:	:	-	(98300)	-	16942	84132	-	91282	-	10340	-	15208	
91 JAN-MAY	:	:	:	-	592085	-	98643	425376	-	486722	-	33905	-	132142	
92 JAN-MAY	:	:	:	-	615304	-	105126	440676	-	493289	-	34326	-	108996	
1992/91 %	:	:	:	-	3,9	-	6,6	3,6	-	1,3	-	1,2	-	-17,5	
EINFUHREN AUS NORWEGEN			IMPORTS FROM NORWAY						IMPORTATIONS EN PROVENANCE DE NORVEGE						
J - D 1990	1030691	1030691	86626	-	335957	-	-	224652	-	-	-	94536	-	282659	
J - D 1991	996095	996095	90111	-	339000	-	-	226260	-	-	-	81490	-	259234	
1991 MAR	:	:	:	-	:	-	-	21780	-	-	-	9461	-	27123	
APR	:	:	:	-	:	-	-	19584	-	-	-	7210	-	26367	
MAY	:	:	:	-	:	-	-	20988	-	-	-	8828	-	25335	
JUN	:	:	:	-	:	-	-	10800	-	-	-	7280	-	18172	
1992 MAR	:	:	:	-	:	-	-	18900	-	-	-	7491	-	23666	
APR	:	:	:	-	:	-	-	19908	-	-	-	8722	-	21105	
MAY	:	:	:	-	:	-	-	20016	-	-	-	8441	-	14567	
JUN	:	:	:	-	:	-	-	19980	-	-	-	10340	-	15208	
EINFUHREN AUS DER UDSSR			IMPORTS FROM USSR						IMPORTATIONS EN PROVENANCE D'URSS						
J - D 1990	1683925	1683925	-	-	747488	-	-	393408	-	543029	-	-	-	-	
J - D 1991	1885968	1885968	-	-	924484	-	-	406872	-	505305	-	-	-	-	
1991 MAR	:	:	-	-	:	-	-	30348	-	48731	-	-	-	-	
APR	:	:	-	-	:	-	-	34812	-	50440	-	-	-	-	
MAY	:	:	-	-	:	-	-	29520	-	51917	-	-	-	-	
JUN	:	:	-	-	:	-	-	27504	-	52150	-	-	-	-	
1992 MAR	:	:	-	-	:	-	-	35856	-	46477	-	-	-	-	
APR	:	:	-	-	:	-	-	30060	-	47060	-	-	-	-	
MAY	:	:	-	-	:	-	-	35064	-	46865	-	-	-	-	
JUN	:	:	-	-	:	-	-	32148	-	47875	-	-	-	-	
EINFUHREN AUS ALGERIEN			IMPORTS FROM ALGERIA						IMPORTATIONS EN PROVENANCE D'ALGERIE						
J - D 1990	1077541	948104	159978	-	-	-	129437	376022	-	410165	-	-	-	1939	
J - D 1991	1216752	1067169	168875	-	-	-	149175	380844	-	466397	-	-	-	-	
1991 MAR	:	:	:	-	-	-	-	12040	-	53227	-	-	-	-	
APR	:	:	:	-	-	-	-	11235	-	32328	-	-	-	-	
MAY	:	:	:	-	-	-	-	11936	-	39924	-	-	-	-	
JUN	:	:	:	-	-	-	-	10104	-	27828	-	-	-	-	
1992 MAR	:	:	:	-	-	-	-	15058	-	57163	-	-	-	-	
APR	:	:	:	-	-	-	-	14431	-	34236	-	-	-	-	
MAY	:	:	:	-	-	-	-	12067	-	35316	-	-	-	-	
JUN	:	:	:	-	-	-	-	10886	-	32004	-	-	-	-	

à partir de 01.1991 - EUR 12 - EUR 10 : l'Allemagne après réunification

D : Allemagne après réunification

(1) Pas de comparaison 1991 / 1990 car rupture de serie pour L'Allemagne

		EUR 12	EUR 10	B	DK	D	GR	E	F	IRL	I	L	NL	P	UK		
		(1)	(1)			(1)											
NATURGAS NICHTIGSTE POSITIONEN TJ (HO)		NATURAL GAS PRINCIPAL AGGREGATES TJ (GCV)														GAZ NATUREL PRINCIPAUX AGREGATS TJ (PCS)	
FOERDERUNG		PRODUCTION														PRODUCTION	
J - D 1990	:	6026654	5969550	346	119105	530244	6536	57104	111515	87770	651351	-	2536882	-	1925801		
J - D 1991	:	6684317	6626130	213	152151	629127	6163	58187	128129	89002	655533	-	2859603	-	2106209		
1991 MAR	:	620154	614768	19	16769	66963	536	5386	11683	7746	55187	-	236800	-	219065		
APR	:	549230	544916	19	10783	57811	536	5014	11198	7520	54735	-	208066	-	194248		
MAY	:	472194	467040	19	9922	49206	375	5154	11918	8047	56580	-	186850	-	144115		
JUN	:	392650	388011	18	10291	32124	536	4639	11009	6204	54735	-	154467	-	117827		
1992 MAR	:	682686	677294	17	15252	70136	536	5392	11775	7821	55413	-	294197	-	222147		
APR	:	550035	544807	17	11849	58262	375	5228	11160	6242	52750	-	231172	-	172980		
MAY	:	416249	411342	17	9553	39661	54	4907	11520	7934	54600	-	170469	-	117534		
JUN	:	345558	340651	17	6724	43986	482	4907	11500	7483	52000	-	136160	-	81551		
91 JAN-JUN	:	3604616	3573630	112	84132	335709	3108	30978	68290	44971	324226	-	1519098	-	1193992		
92 JAN-JUN	:	3540136	3509421	102	78802	340300	2572	30715	68751	46288	322282	-	1543259	-	1099065		
1992/91 %	:	-1,8	-1,8	-8,9	-6,3	3,8	-17,2	-0,8	0,7	2,9	-0,6	-	1,6	-	-9,0		
BRÜTTOINLANDSVERBRAUCH		GROSS INLAND CONSUMPTION														CONSOMMATION INTERIEURE BRUTE	
J - D 1990	:	9671472	9427532	379896	75005	2219188	6536	243900	1172455	87770	1819978	19990	1436155	-	2210399		
J - D 1991	:	10749389	10468821	405954	86018	2681994	6163	280568	1296587	89002	1925011	20905	1591844	-	2365443		
1991 MAR	:	984355	961522	33804	8528	243129	536	22833	115104	7746	167542	1817	137128	-	246180		
APR	:	890016	866307	33139	7257	220973	536	23709	107318	7520	147711	1694	119544	-	220615		
MAY	:	769583	745097	29787	6191	197675	375	24486	87556	8047	130431	1493	114092	-	169450		
JUN	:	598463	576365	24275	5289	153399	536	22098	50144	6204	106908	1254	92357	-	135999		
1992 MAR	:	1099650	1072404	42562	9430	271464	536	27246	135186	7821	195921	2106	161571	-	245807		
APR	:	874534	847439	35974	7913	221259	375	27095	110375	6242	143369	1799	126048	-	194085		
MAY	:	672138	649252	25715	5699	155916	54	22886	122257	7934	108570	1463	89543	-	132101		
JUN	:	578538	556247	22852	4223	154286	482	22291	82972	7483	106638	1243	79109	-	96759		
91 JAN-JUN	:	5858514	5713461	223342	47888	1445088	3108	145053	709212	44971	1024364	18874	860308	-	1344306		
92 JAN-JUN	:	5784125	5629878	225543	46904	1422535	2572	154247	797063	46288	1033938	11335	819531	-	1223269		
1992/91 %	:	-1,3	-1,5	1,0	-2,1	-1,6	-17,2	6,3	12,5	2,9	0,9	4,2	-4,7	-	-9,0		

ab 01.1991 - EUR 12 - EUR 10 : Deutschland nach Wiedervereinigung D : Deutschland nach Wiedervereinigung

(1) Keine Vergleichbarkeit 1991 / 1990 -wegen Bruchs in der Reihe BR. Deutschland

Naturgas
Aussergem. Einfuhren

Natural gas
Extra-Community Imports
Eur 12

Gaz naturel
Import. extra commu.

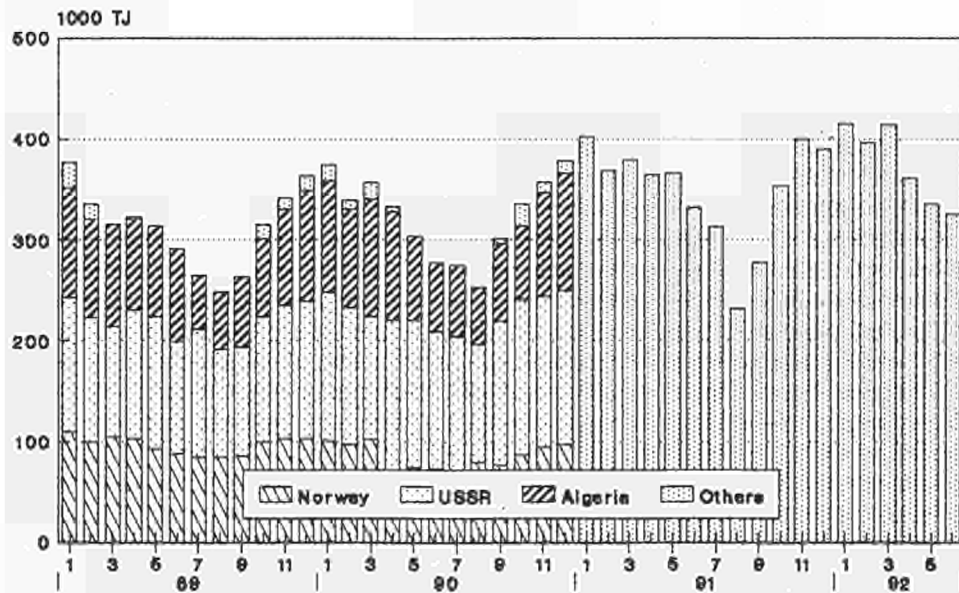

Source: Eurostat
Imports per country are not available
as of 01/91



3

Elektrizität
Electrical energy
Énergie électrique

- Vereinigtes Königreich Erzeugung Für den inländischen Markt verfügbare Energie Brennstoffverbrauch**
- Die monatlichen Angaben beziehen sich auf Monate von vier und fünf Wochen (vier Wochen für die beiden ersten Monate jeden Trimesters, fünf für den dritten).
 - Die Gesamtbrutto- und nettoerzeugung beinhaltet die Erzeugung aus Erdwärme in Italien.
 - Die "Für den inländischen Markt verfügbare Energie" umfasst jeweils die gesamte ausserhalb der Erzeugungslagen verbrauchte elektrische Energie. Die Übertragungs- und Verteilungsverluste sind daher mit eingeschlossen. Diese verfügbare Energie ist somit gleich dem Bruttogesamtverbrauch abzüglich des Energieverbrauchs der Hilfsbetriebe und der Pumpspeicherwerke.
 - Die Angaben über den Brennstoffverbrauch in den öffentlichen Wärmekraftwerken beziehen sich auf die Umwandlung zur Elektrizitäts- und Wärmeerzeugung.
- Die Umrechnung der Brennstoffe in Terajoule (TJ) basiert auf dem unteren Heizwert (HU) der einzelnen Brennstoffe. Bei der Umrechnung des gesamten Verbrauchs der Brennstoffe in Tonnen Rohöleinheiten (t ROE) sind 41 860 kJ(HU)/kg zugrundegelegt worden.
- Die Angaben für die BR Deutschland betreffen auch den Verbrauch der STEAG-Kraftwerke (Steinkohle Elektrizitäts AG). Demzufolge erreicht der Erfassungsgrad der gegenwärtigen Statistik gegenüber dem Verbrauch sämtlicher Wärmekraftwerke die in der nachfolgenden Tabelle angegebenen Werte.
- Folgende Bezeichnungen werden für die verschiedenen Brennstoffe verwendet:
- . der Steinkohlenverbrauch umfasst ausser der Steinkohle alle Nebenprodukte der Steinkohlenförderung, wie z.B. Schlammkohle und wiedergewonnene Produkte. Im Vereinigten Königreich gehört ausserdem noch der Koksverbrauch dazu;
 - . der Braunkohlenverbrauch erfasst ältere und jüngere Braunkohle sowie Braunkohlenbriketts und für Irland auch den Torfverbrauch;
 - . der Verbrauch von Mineralölprodukten bezieht Raffineriegas mit ein;
 - . der Verbrauch der abgeleiteten Gase umfasst den Verbrauch von Hochofen- und Kokereigas;
 - . zum Gesamtverbrauch sind auch verschiedene Brennstoffe wie Industrieabfälle, Müll, Holz, usw. sowie zugekaufter und wiedergewonnener Dampf zu rechnen.

-
- United Kingdom Generation Available for internal market Consumption of fuels**
- The monthly data refer to periods of 4 or 5 weeks (4 weeks for the two first months of each quarter, 5 for the last month).
 - Total generation and total net production include electricity produced from geothermal heat in Italy.
 - The heading "available for internal market" covers all the electricity consumed outside generating installations in the country concerned. Transportation and distribution losses are therefore included. This amount is thus equal to the gross inland consumption less the energy absorbed by station auxiliaries and pumping stations.
 - Fuel consumption data refer to fuels consumed to generate electricity and heat in public supply power stations.
- The conversion of fuels into Terajoules (TJ) is effected on the basis of the respective net calorific value (NCV) for each fuel. The conversion of total fuel consumption to tonnes of oil equivalent (toe) is calculated on the basis of a factor of 41 860 kJ (NCV)/kg.
- The data for FR of Germany also cover the STEAG (Steinkohle Elektrizitäts AG) power stations. The different fuels are covered by the following definitions :
- . hard coal consumption includes all coal by-products, such as slurry and recovered products. Moreover it includes coke consumption for the United Kingdom;
 - . lignite consumption includes black lignite, brown coal and brown coal briquettes. For Ireland peat consumption is contained in this rubric;
 - . petroleum products consumption includes refinery gas;
 - . derived gases cover blast furnace gas and coke oven gas;
 - . under the heading 'All products' various fuels such as industrial residues, household waste, wood, etc as well as purchased and recovered steam are included;
 - . the thermal energy produced in nuclear power stations is the quantity of heat released as a result of fission of the nuclear fuel inside the reactor. This thermal energy must not be confused with the electrical energy obtained at the terminals of the sets.

-
- Royaume-Uni Production Disponible pour le marché intérieur Consommation de combustibles**
- Les mois se réfèrent à des périodes de 4 ou 5 semaines (4 semaines pour les deux premiers mois de chaque trimestre, 5 semaines pour le dernier).
 - La production totale brute et la production totale nette comprennent la production géothermique de l'Italie.
 - Le "disponible pour le marché intérieur" groupe toute l'énergie électrique consommée dans les pays en dehors des installations de production. Les pertes de transport et de distribution sont donc incluses. Ce disponible est ainsi égal à la consommation intérieure brute diminuée de l'énergie absorbée par les services auxiliaires et par les centrales de pompage.
 - Les données de consommation de combustibles dans les centrales thermiques des services publics se rapportent aux transformations en vue de la production d'énergie électrique et de la production de chaleur desservies par ces services publics.
- La conversion des combustibles en Terajoules (TJ) est effectuée sur la base du pouvoir calorifique inférieur (PCI) respectif à chaque combustible. La conversion de la consommation totale de combustibles en tonnes d'équivalent pétrole (tep) est établie sur la base d'un taux de 41 860 kJ(PCI)/kg.
- En R.F. d'Allemagne, les données couvrent également les centrales de la STEAG (Steinkohle Elektrizitäts AG). En ce qui concerne les différents combustibles, les définitions retenues sont les suivantes :
- . la consommation de houille comprend outre la houille, tous les produits d'extraction houillère, tels que les schlamms et les produits de récupération. De plus, elle inclut la consommation de coke pour le Royaume-Uni;
 - . la consommation de lignite couvre le lignite ancien, le lignite récent et les briquettes de lignite ainsi que la consommation de tourbe pour l'Irlande;
 - . la consommation de produits pétroliers inclut le gaz de raffineries;
 - . la consommation de gaz dérivés couvre celle du gaz de hauts fourneaux et de gaz de cokeries;
 - . dans la consommation totale sont compris des combustibles divers tels que les résidus industriels, les ordures ménagères, le bois, etc..., de même que la vapeur achetée et récupérée;
 - . l'énergie thermique produite dans les centrales nucléaires est la quantité de chaleur dégagée du fait de la fission du combustible nucléaire constituant le coeur du réacteur. Cette énergie thermique produite ne doit pas être confondue avec l'énergie électrique récupérée aux bornes des groupes turbo-générateurs.

	EUR 12	EUR 10	B	DK	D	GR	F	F	IRL	I	L	NL	P	UK	
	(1)	(1)			(1)										
ELEKTRIZITAET			ELECTRICAL ENERGY											ENERGIE ELECTRIQUE	
MILL. KWH	MILLIONS KWH											MILLIONS KWH			
BRUTTOERZEUGUNG INSGESAMT			TOTAL GENERATION											PRODUCTION TOTALE BRUTE	
J - D 1990	1799084	1620277	70847	25627	447098	34906	150585	419219	14566	216928	1379	71644	28222	318063	
J - D 1991	1957808	1772981	71944	36475	543032	35674	155705	454550	15230	220364	1389	74119	29122	320204	
1991 APR	155214	140545	5759	2845	44237	2760	12430	36326	1207	17259	98	5706	2239	24348	
MAY	153015	138020	5789	3018	42774	2748	12652	35482	1217	17926	123	5813	2343	23130	
JUN	149691	135610	5475	2631	40643	2814	11807	32625	1120	17450	128	5657	2274	27067	
JUL	149559	133765	5261	1700	43571	3147	13348	33413	1182	18872	131	5744	2446	20744	
1992 APR	157771	142850	5872	2168	43568	2825	12505	38433	1290	18095	109	6006	2416	24484	
MAY	147448	132862	5584	1621	40562	2858	12296	34504	1250	17998	93	5979	2290	22413	
JUN	:	:	5548	1573	:	:	11921	32733	1164	18383	86	5875	2208	26017	
JUL	:	:	5121	1523	:	:	13553	34238	1209	19404	93	:	2311	:	
NETTOERZEUGUNG INSGESAMT			TOTAL NET PRODUCTION											PRODUCTION TOTALE NETTE	
J - D 1990	1698345	1528318	67160	23893	416515	32041	143263	400025	13707	206423	1321	69167	26764	298066	
J - D 1991	1841395	1665140	68126	34128	500453	32693	148377	432114	14328	210500	1326	71541	27878	299931	
1991 APR	146846	132787	5465	2667	41104	2537	11895	34682	1141	16478	94	5508	2164	23111	
MAY	144395	130054	5470	2838	39717	2533	12093	33813	1144	17151	117	5608	2248	21663	
JUN	141108	127691	5175	2463	37708	2589	11249	31068	1053	16737	121	5454	2168	25323	
JUL	137217	122171	4963	1577	36686	2893	12719	31776	1109	18093	126	5532	2327	19416	
1992 APR	148757	134563	5563	1929	40507	2623	11893	36718	1211	17181	104	5804	2301	22923	
MAY	138931	125061	5281	1397	37717	2611	11699	32915	1176	17161	88	5770	2171	20945	
JUN	:	:	5242	1367	:	:	11335	31264	1099	17531	81	5662	2092	24310	
JUL	:	:	4813	1337	:	:	12905	32698	1132	18506	88	:	2196	:	
91 JAN-JUN	936534	848202	34728	17076	256310	15866	74313	219950	7183	104639	609	35281	14019	156560	
92 JAN-JUN	:	:	35186	12669	:	:	76503	226026	7482	108820	587	36960	13766	152561	
1992/91 %	:	:	1,3	-25,8	:	:	2,9	2,8	4,2	4,0	-3,6	4,8	-1,8	-2,6	
WASSERKRAFTNETTOERZEUGUNG			NET HYDROELECTRICAL PRODUCTION											PRODUCTION HYDRAULIQUE NETTE	
J - D 1990	156712	121762	894	528	17645	1981	25810	57010	984	34809	803	168	9140	6940	
J - D 1991	173427	136479	975	743	18880	3155	27920	60211	955	44676	752	165	9028	5967	
1991 APR	16403	11632	69	64	1385	245	3548	5280	120	3836	50	14	1223	569	
MAY	15288	11514	86	64	1727	272	2949	4810	48	4111	64	11	825	321	
JUN	16262	13463	78	53	1893	313	2178	5770	27	4927	71	11	621	320	
JUL	15147	12932	94	40	1966	313	1793	5260	33	4846	73	10	422	297	
1992 APR	14271	12072	95	65	1943	111	1801	5640	90	3464	56	26	398	582	
MAY	15265	13401	97	63	1982	112	1651	5910	75	4541	44	24	213	553	
JUN	:	:	92	44	:	:	1782	7730	40	4883	43	14	258	421	
JUL	:	:	89	48	:	:	1866	6910	33	5032	47	:	346	:	
91 JAN-JUN	95640	71586	476	375	9632	1540	17827	33061	588	22480	347	103	6227	2984	
92 JAN-JUN	:	:	562	427	:	:	8659	33130	508	21390	306	135	2068	3543	
1992/91 %	:	:	18,1	13,9	:	:	-51,4	0,2	-13,6	-4,8	-11,8	31,1	-66,8	18,7	
KERNENERGIENETTOERZEUGUNG			NUCLEAR NET PRODUCTION											PRODUCTION NUCLEAIRE NETTE	
J - D 1990	591624	539665	40547	-	139237	-	51959	297825	-	-19	-	3296	-	58779	
J - D 1991	612679	559443	40637	-	138173	-	53236	314983	-	-	-	3135	-	62515	
1991 APR	47960	43962	3289	-	11941	-	3998	24122	-	-	-	223	-	4387	
MAY	45902	41344	3225	-	9760	-	4558	24033	-	-	-	376	-	3950	
JUN	43955	39722	2697	-	9301	-	4233	22318	-	-	-	362	-	5044	
JUL	46155	41709	3314	-	10940	-	4446	22556	-	-	-	373	-	4526	
1992 APR	51115	47648	3181	-	13374	-	3467	26648	-	-	-	63	-	4382	
MAY	48724	44651	3588	-	11178	-	4073	24235	-	-	-	320	-	5330	
JUN	:	:	3416	-	:	-	4304	21544	-	-	-	250	-	6205	
JUL	:	:	2954	-	:	-	4750	23298	-	-	-	:	-	:	
91 JAN-JUN	309807	283449	20946	-	71471	-	26358	158159	-	-	-	1529	-	31344	
92 JAN-JUN	:	:	21895	-	:	-	25468	162596	-	-	-	1402	-	34885	
1992/91 %	:	:	4,5	-	:	-	-3,4	2,8	-	-	-	-8,3	-	11,3	
NETTOERZEUGUNG HERKOEMLICH.WAERMEDIA			CONVENTIONAL THERMAL NET PRODUCTION											PRODUCTION THERMIQUE CLASSIQUE NETTE	
J - D 1990	946925	863807	25719	23365	259633	30060	65494	45190	12723	168549	518	65703	17624	232347	
J - D 1991	1052238	966167	26514	33385	343400	29538	67221	56920	13373	162773	574	68241	18850	231449	
1991 APR	82232	76942	2107	2603	27778	2292	4349	5280	1021	12391	44	5271	941	18155	
MAY	82946	76937	2159	2774	28230	2261	4586	4970	1096	12781	53	5221	1423	17392	
JUN	80650	74265	2400	2410	26514	2276	4838	2980	1026	11569	50	5081	1547	19959	
JUL	75677	67292	1555	1537	23780	2580	6480	3960	1076	13009	53	5149	1905	14593	
1992 APR	83102	74574	2287	1864	25190	2512	6625	4430	1121	13448	48	5715	1903	17959	
MAY	74670	66737	1596	1334	24557	2499	5975	2770	1101	12348	44	5426	1958	15062	
JUN	:	:	1734	1323	:	:	5249	1990	1059	12383	38	5398	1834	17684	
JUL	:	:	1770	1289	:	:	6289	2490	1099	13208	41	:	1850	:	
91 JAN-JUN	529582	491662	13306	16701	175207	14326	30128	28730	6595	80654	262	33649	7792	122232	
92 JAN-JUN	:	:	12729	12242	:	:	42376	30300	6974	85798	281	35423	11698	114133	
1992/91 %	:	:	-4,3	-26,7	:	:	40,7	5,5	5,7	6,4	7,3	5,3	50,1	-6,6	

ab 01.1991 - EUR 12 - EUR 10 : Deutschland nach Wiedervereinigung

D : Deutschland nach Wiedervereinigung

(1) Keine Vergleichbarkeit 1991 / 1990 -wegen Bruchs in der Reihe BR. Deutschland

	EUR 12	EUR 10	B	DK	D	GR	E	F	IRL	I	L	NL	P	UK	
	(1)	(1)			(1)										
ELEKTRIZITÄT			ELECTRICAL ENERGY											ENERGIE ELECTRIQUE	
MILL. KWH	MILLIONS KWH													MILLIONS KWH	
GESAMTEINFUHR	TOTAL IMPORTS													IMPORTATIONS TOTALES	
J - D 1990	115340	110559	4784	11972	24161	1331	3047	6425	-	35557	4665	9677	1734	11987	
J - D 1991	116537	111744	4998	3076	30308	1202	3083	5223	22	35995	4719	9780	1710	16421	
1991 APR	9367	9113	505	248	2255	53	150	525	-	2951	386	867	104	1323	
MAY	9752	9454	508	157	2210	62	188	570	-	3348	389	911	110	1299	
JUN	9467	9126	381	381	2452	139	235	364	-	3049	386	873	106	1101	
JUL	10620	10220	316	854	2839	109	222	453	-	3179	388	907	178	1175	
1992 APR	10618	10067	574	1014	2345	66	399	321	-	3195	382	845	152	1325	
MAY	11350	10559	544	1218	2470	100	546	378	-	3338	360	842	245	1309	
JUN	10867	10015	513	1123	(2300)	(60)	638	413	-	3351	343	852	214	1360	
JUL	:	:	382	1121	:	:	461	254	-	3105	348	:	330	:	
GESAMTAUSFUHR	TOTAL EXPORTS													EXPORTATIONS TOTALES	
J - D 1990	100155	94673	8497	4878	26072	619	3787	52418	-	918	754	470	1695	47	
J - D 1991	107742	102361	6846	2906	30873	664	3762	58780	-	955	717	606	1619	14	
1991 APR	8740	8245	654	141	2359	60	377	4946	-	27	48	7	118	3	
MAY	9161	8647	686	279	2436	54	379	4901	-	200	63	27	135	1	
JUN	7810	7392	446	267	2193	42	281	4307	-	48	71	17	137	1	
JUL	7935	7512	562	133	2215	65	314	4355	-	106	73	-	109	3	
1992 APR	9346	8982	529	200	3043	21	210	4986	-	148	50	3	154	2	
MAY	8479	8126	508	106	2583	19	274	4794	-	70	42	4	79	-	
JUN	8451	8114	539	152	(2800)	(25)	267	4358	-	196	42	2	70	-	
JUL	:	:	346	136	:	:	373	4647	-	89	46	:	33	:	
BRUTTOINLANDSVERBRAUCH	GROSS INLAND CONSUMPTION													CONSUMMATION INTERIEURE BRUTE	
J - D 1990	1814269	1636163	67134	32721	445187	35618	149845	373226	14566	251567	5290	80851	28261	330003	
J - D 1991	1966603	1782364	70096	36645	542467	36212	155026	400993	15252	255404	5391	83293	29213	336611	
1991 APR	155841	141413	5610	2952	44133	2753	12203	31905	1207	20183	436	6566	2225	25668	
MAY	153606	138827	5611	2896	42548	2756	12461	31151	1217	21074	449	6697	2318	24428	
JUN	151348	137344	5410	2745	40902	2911	11761	28682	1120	20451	443	6513	2243	28167	
JUL	152244	136473	5015	2421	44195	3191	13256	29511	1182	21945	446	6651	2515	21916	
1992 APR	159043	143935	5917	2982	42870	2870	12694	33768	1290	21142	441	6848	2414	25807	
MAY	150319	135295	5620	2733	40449	2939	12568	30088	1250	21266	411	6817	2456	23722	
JUN	:	:	5522	2544	:	:	12292	28788	1164	21238	387	6725	2352	27377	
JUL	:	:	5157	2508	:	:	13641	29845	1209	22420	395	:	2608	:	
91 JAN-JUN	996149	904411	35380	18518	274421	17716	77261	203918	7622	127688	2677	41304	14477	175167	
92 JAN-JUN	:	:	36608	18289	:	:	80758	210625	7951	132785	2654	42382	15427	170494	
1992/91 %	:	:	3,5	-1,2	:	:	4,5	3,3	4,3	4,0	-0,9	2,6	6,6	-2,7	
ENERGIEVERBRAUCH DER PUMPSPEICHERWERKE	ENERGY ABSORBED BY STORAGE PUMPING													ENERGIE ABSORBEE POUR POMPAGE	
J - D 1990	19410	18166	829	-	3352	301	1038	4941	407	4712	1048	-	206	2576	
J - D 1991	21166	19623	982	-	5212	100	1354	5240	315	4518	1022	-	189	2234	
1991 APR	1388	1373	62	-	390	8	12	385	21	315	69	-	3	123	
MAY	1707	1696	92	-	409	-	11	559	21	351	88	-	-	176	
JUN	1873	1831	86	-	455	1	38	552	15	443	98	-	4	181	
JUL	1727	1640	109	-	486	-	58	467	21	333	101	-	29	123	
1992 APR	1799	1470	72	-	409	22	286	342	14	365	70	-	43	176	
MAY	1941	1684	97	-	435	13	186	482	26	379	60	-	71	192	
JUN	:	:	94	-	:	:	242	454	27	358	60	-	58	264	
JUL	:	:	103	-	:	:	268	418	34	427	65	-	71	:	
FUER INLANDSMARKT VERFUEGBAR	AVAILABLE FOR INTERNAL MARKET													DISPONIBLE POUR LE MARCHE INTERIEUR	
J - D 1990	1694120	1526038	62618	30987	411252	32452	141485	349091	13300	236350	4184	78374	26597	307430	
J - D 1991	1829024	1654900	65296	34298	494676	33131	146344	373317	14035	241022	4306	80715	27780	314104	
1991 APR	146085	132282	5254	2774	40610	2522	11656	29876	1120	19087	363	6368	2147	24308	
MAY	143279	129165	5200	2716	39082	2541	11891	28923	1123	19948	355	6492	2223	22785	
JUN	140892	127594	5024	2577	37512	2685	11165	26573	1038	19295	338	6310	2133	26242	
JUL	138175	123239	4608	2298	36824	2937	12569	27407	1088	20833	340	6439	2367	20465	
1992 APR	148230	134178	5536	2743	39400	2646	11796	31711	1197	19863	366	6646	2256	24070	
MAY	139861	125810	5220	2509	37169	2679	11785	28017	1150	20050	346	6608	2266	22062	
JUN	:	:	5122	2338	:	:	11464	26865	1072	20028	322	6512	2178	25406	
JUL	:	:	4746	2322	:	:	12725	27887	1098	21095	325	:	2422	:	
91 JAN-JUN	929786	842896	33061	17284	252498	16259	73020	190531	7039	120564	2176	40050	13870	163434	
92 JAN-JUN	:	:	34187	17074	:	:	75443	197744	7360	124232	2228	41099	14371	159784	
1992/91 %	:	:	3,4	-1,2	:	:	3,3	3,8	4,6	3,0	2,4	2,6	3,6	-2,2	

from 01.1991 - EUR 12 - EUR 10 : Germany after reunification

D : Germany after reunification

(1) No comparison 1991 / 1990 -because break in series for Germany

	EUR 12	EUR 10	B	DK	D	GR	E	F	IRL	I	L	NL	P	UK
	(1)	(1)			(1)									
WAERMEKRAFTW.DER OEFFENTL.VERSORGUNG														
VERBRAUCH VON STEINKOEHLE					THERMAL PUBLIC SUPPLY POWER STATIONS					CENTRALES THERMIQUES DES SERV.PUBL.				
1000 T					COAL CONSUMPTION					1000 T				
J - D 1990	198870	172649	6346	9078	46227	-	22962	7218	1958	10686	-	8714	3259	82422
J - D 1991	196654	169516	6067	12589	39768	-	23705	9893	1915	9468	-	7793	3433	82023
1991 APR	15514	13682	434	1000	3181	-	1581	952	117	867	-	730	251	6401
MAY	15062	13283	498	1022	3290	-	1511	792	117	957	-	593	268	6014
JUN	15375	13466	540	869	3049	-	1613	549	126	876	-	633	296	6824
JUL	12877	10396	306	569	2567	-	2147	692	139	557	-	593	334	4973
1992 APR	:	:	502	728	:	38	2292	820	277	541	-	632	292	6028
MAY	:	:	326	504	:	42	2076	496	138	604	-	585	316	5314
JUN	:	:	323	472	:	-	1757	344	126	:	-	578	264	6312
JUL	:	:	454	477	:	-	2125	484	224	:	-	:	225	:
91 JAN-JUN	101317	89057	3054	6479	20121	-	10682	5480	941	5690	-	4214	1578	43078
92 JAN-JUN	:	:	2775	4675	:	-	13946	5645	1069	:	-	3795	1774	40160
1992/91 %	:	:	-9,1	-27,8	:	-	30,6	3,0	13,6	:	-	-9,9	12,4	-6,8
VERBRAUCH VON STEINKOEHLE														
TJ (HU)					COAL CONSUMPTION					CONSUMPTION DE HOUILLE				
					TJ (NCV)					TJ (PCI)				
J - D 1990	4871391	4328188	155064	227857	1263527	-	459503	192047	53061	282520	-	236149	83699	1917959
J - D 1991	4788491	4238427	149573	315983	1083816	-	460313	265537	51896	251753	-	211190	89750	1908675
1991 APR	380493	343557	10771	25100	87032	-	30133	25799	3170	22949	-	19783	6802	148951
MAY	370840	334154	12265	25652	90146	-	29449	21352	3170	25551	-	16070	7236	139945
JUN	374100	335497	13321	21811	82963	-	31114	14823	3414	23214	-	17154	7488	158794
JUL	310739	260272	7662	14281	69283	-	41716	18670	3766	14816	-	16070	8750	115721
1992 APR	:	:	12509	18272	:	982	44029	22566	7506	14661	-	17127	7568	140271
MAY	:	:	8136	12650	:	1086	39111	13813	3739	15764	-	15853	8348	123656
JUN	:	:	8378	11847	:	-	34454	9587	3414	:	-	15663	7098	146880
JUL	:	:	11431	11972	:	-	41565	13189	6070	:	-	:	5962	:
91 JAN-JUN	2475524	2227092	75225	162622	549178	-	206912	146343	25501	151597	-	114199	41518	1002425
92 JAN-JUN	:	:	69397	117342	:	-	269655	155071	28969	:	-	102844	46432	934523
1992/91 %	:	:	-7,7	-27,8	:	-	30,3	6,0	13,6	:	-	-9,9	11,8	-6,8
VERBRAUCH VON BRAUNKOEHLE														
TJ (HU)					LIGNITE CONSUMPTION					CONSUMPTION DE LIGNITE				
					TJ (NCV)					TJ (PCI)				
J - D 1990	1198202	1083450	-	-	755283	284242	114752	4815	28056	11054	-	-	-	-
J - D 1991	1902787	1796376	-	-	1475581	282567	106411	2889	25688	9651	-	-	-	-
1991 APR	148675	142916	-	-	118314	20920	5759	419	2352	911	-	-	-	-
MAY	152665	143713	-	-	120205	20784	8952	-	1704	1020	-	-	-	-
JUN	153713	144028	-	-	118960	22278	9685	-	1904	886	-	-	-	-
JUL	154154	144301	-	-	115595	25301	9853	-	2368	1037	-	-	-	-
1992 APR	:	:	-	-	:	24236	7987	-	2568	46	-	-	-	-
MAY	:	:	-	-	:	24406	8093	-	2040	280	-	-	-	-
JUN	:	:	-	-	:	:	9181	-	2160	:	-	-	-	-
JUL	:	:	-	-	:	:	8953	-	2104	:	-	-	-	-
91 JAN-JUN	951008	899791	-	-	748439	130938	51217	2345	12656	5413	-	-	-	-
92 JAN-JUN	:	:	-	-	:	:	53806	1005	14304	:	-	-	-	-
1992/91 %	:	:	-	-	:	:	5,1	-57,1	13,0	:	-	-	-	-
VERBRAUCH VON MINERALOELERZEUGNISSE														
1000 T					CONSUMPTION OF PETROLEUM PRODUCTS					CONSUMPTION DE PRODUITS PETROLIERS				
					1000 T					1000 T				
J - D 1990	36607	32648	243	199	1722	1855	1937	967	347	20588	-	59	2022	6668
J - D 1991	38439	33905	332	272	2122	2019	2396	2157	582	20587	-	111	2138	5723
1991 APR	2866	2578	19	18	198	172	245	231	77	1445	-	4	43	414
MAY	3022	2721	28	20	172	161	156	321	38	1471	-	2	145	508
JUN	2710	2379	64	23	161	152	156	74	43	1216	-	2	175	644
JUL	3256	2810	25	19	125	159	219	149	77	1767	-	2	227	487
1992 APR	:	:	35	17	:	117	272	105	47	1876	-	2	248	370
MAY	:	:	26	35	:	129	272	27	28	1567	-	2	245	340
JUN	:	:	25	26	:	:	155	10	27	:	-	3	247	381
JUL	:	:	34	22	:	:	199	20	30	:	-	:	282	:
91 JAN-JUN	18434	16569	160	115	1080	1092	1101	1004	299	9600	-	89	764	3130
92 JAN-JUN	:	:	160	123	:	:	2155	837	195	:	-	22	1545	2526
1992/91 %	:	:	-	7,0	:	:	95,7	-16,6	-34,8	:	-	-75,3	102,2	-19,3
VERBRAUCH VON NATURGAS														
TJ (HO)					NATURAL GAS CONSUMPTION					CONSUMPTION DE GAZ NATUREL				
					TJ (GCV)					TJ (PCS)				
J - D 1990	964769	956776	53983	4029	282452	624	7993	94	37440	319911	-	257944	-	299
J - D 1991	933140	925505	62453	4500	232938	624	7635	-	34222	286691	-	303450	-	627
1991 APR	69090	68999	5802	391	17222	52	91	-	3520	22400	-	19562	-	:
MAY	72608	72168	4659	313	18112	52	440	-	3441	22726	-	22815	-	:
JUN	73192	72305	4744	313	15536	52	887	-	2828	27212	-	21570	-	:
JUL	70495	67957	4415	235	12244	52	2538	-	2536	25712	-	22713	-	:
1992 APR	:	:	6018	235	:	54	1293	-	2336	20683	-	25553	-	:
MAY	:	:	4439	196	:	54	1197	-	3356	22440	-	24177	-	:
JUN	:	:	5302	196	:	:	472	-	3460	:	-	25387	-	:
JUL	:	:	2146	117	:	:	1671	-	3548	:	-	:	-	:
91 JAN-JUN	439936	438313	30885	2934	109220	312	1623	-	16565	141246	-	136824	-	327
92 JAN-JUN	:	:	33421	1644	:	:	5877	94	18521	:	-	161709	-	336
1992/91 %	:	:	8,2	-44,0	:	:	262,1	-	11,8	:	-	18,2	-	2,8

à partir de 01.1991 - EUR 12 - EUR 10 : l'Allemagne après réunification

D : Allemagne après réunification

(1) Pas de comparaison 1991 / 1990 car rupture de série pour L'Allemagne

	EUR 12 (1)	EUR 10 (1)	B	DK	D (1)	GR	E	F	IRL	I	L	NL	P	UK
WAERMEKRAFTW.DER OEFFENTL.VERSORGUNG														
PUBLIC SUPPLY THERMAL POWER STATIONS														
CENTRALES THERMIQUES DES SERV.PUBL.														
VERBRAUCH VON ABGELEITETEN GASEN														
CONSUMPTION OF DERIVED GASES														
CONSOMMATION DE GAZ DERIVES														
TJ (HO)														
TJ (GCV)														
TJ (PCS)														
J - D 1990	75096	69107	20441	-	15032	-	5989	12075	-	909	-	20650	-	-
J - D 1991	76096	70323	20864	-	14862	-	5773	12376	-	1046	-	21175	-	-
1991 APR	6107	5592	1809	-	1217	-	515	847	-	94	-	1625	-	-
MAY	6176	5719	1729	-	1269	-	457	1014	-	43	-	1664	-	-
JUN	6495	5998	1816	-	1322	-	497	1140	-	84	-	1636	-	-
JUL	6905	6385	1888	-	1264	-	520	1358	-	77	-	1798	-	-
1992 APR	:	:	1218	-	:	-	461	1275	-	51	-	1854	-	-
MAY	:	:	1164	-	:	-	467	1233	-	31	-	1810	-	-
JUN	:	:	1336	-	:	-	428	1363	-	:	-	1672	-	-
JUL	:	:	1773	-	:	-	467	1103	-	:	-	:	-	-
91 JAN-JUN	37001	34116	10448	-	7393	-	2885	5608	-	467	-	10200	-	-
92 JAN-JUN	:	:	8178	-	:	-	2827	7828	-	:	-	10315	-	-
1992/91 %	:	:	-21,7	-	:	-	-2,0	39,6	-	:	-	1,1	-	-
GESAMTER VERBRAUCH														
TOTAL CONSUMPTION														
CONSOMMATION TOTALE														
1000 T ROE														
1000 TOE														
1000 TEP														
J - D 1990	203919	184144	5715	5721	57203	8583	15825	5944	3073	33973	-	11710	3949	52218
J - D 1991	219432	198630	5814	7911	68570	8653	16595	8815	3137	32476	-	12151	4206	51098
1991 APR	17070	15760	457	625	5501	665	1107	878	281	2460	-	933	202	3956
MAY	17165	15763	476	638	5610	652	1089	855	226	2558	-	913	311	3831
JUN	16972	15465	539	550	5343	679	1157	451	228	2347	-	912	349	4412
JUL	15968	14021	362	364	4829	758	1516	626	274	2657	-	914	429	3232
1992 APR	:	:	499	457	:	714	1547	673	335	2632	-	1002	421	3864
MAY	:	:	357	340	:	734	1428	385	236	2395	-	941	437	3281
JUN	:	:	383	312	:	:	1202	270	233	:	-	960	409	3875
JUL	:	:	410	309	:	:	1450	360	300	:	-	:	416	:
91 JAN-JUN	110399	100915	2860	4058	34552	4134	7764	4686	1545	16137	-	5982	1718	26955
92 JAN-JUN	:	:	2810	2956	:	:	10000	4750	1618	:	-	6188	2610	24911
1992/91 %	:	:	-1,7	-27,1	:	:	28,8	1,4	4,7	:	-	3,4	51,9	-7,6
BESTAENDE IN WAERMEKRAFTW.OEFFENTL.VERS.														
STOCKS AT PUBLIC SUPPLY THERM.POWER ST.														
STOCKS CENTRALES SERVICES PUBLICS														
STEINKOEHLE														
HARD COAL														
HOUILLE														
1000 T														
1000 T														
1000 T														
DEC 1990	65281	55297	657	7980	14000	-	9005	2724	477	802	-	1752	979	26905
DEC 1991	71317	61791	602	7410	15873	-	8613	3876	438	1386	-	:	913	30456
1991 APR	59891	49998	566	5878	13283	-	9110	897	403	1066	-	:	783	26155
MAY	62213	50548	525	6089	13122	-	10716	769	451	1032	-	:	949	26810
JUN	62813	52255	499	5932	13284	-	9679	1206	460	1132	-	:	879	27992
JUL	62442	51969	503	6434	13865	-	9551	936	502	1182	-	:	922	26797
1992 APR	66375	59421	532	7897	(13500)	-	6607	3363	349	1357	-	:	347	30673
MAY	68105	60975	574	8311	(13500)	-	6766	3670	363	1478	-	:	364	31329
JUN	69978	61993	568	8307	(13500)	-	7505	4242	338	1497	-	:	480	31791
JUL	:	:	520	8615	:	-	7840	5187	454	1613	-	:	616	:
ALLE MINERALOELERZEUGNISSE														
ALL PETROLEUM PRODUCTS														
TOUS PRODUITS PETROLIERS														
1000 T														
1000 T														
1000 T														
DEC 1990	10325	9718	308	1031	1450	219	347	522	327	4264	-	370	260	1227
DEC 1991	:	:	273	826	1406	107	481	752	373	3772	-	:	190	1532
1991 APR	:	:	280	976	1415	254	405	461	436	4667	-	:	315	1455
MAY	:	:	270	974	1405	193	421	416	422	4829	-	:	195	1383
JUN	:	:	224	967	1433	228	398	583	412	4657	-	:	205	1462
JUL	:	:	242	974	1465	232	399	637	385	3822	-	:	195	1451
1992 APR	:	:	253	766	(1400)	279	571	756	379	3259	-	:	196	1280
MAY	:	:	252	728	(1400)	264	573	783	350	3396	-	:	177	1220
JUN	:	:	252	699	(1400)	:	599	813	324	3404	-	:	201	1177
JUL	:	:	257	678	:	:	595	786	342	3225	-	:	225	:
NUKLEARE WAERME														
NUCLEAR HEAT														
CHALEUR NUCLEAIRE														
ERZEUGUNG														
PRODUCTION														
PRODUCTION														
MILL. KWH														
MILLIONS KWH														
MILLIONS KWH														
J - D 1990	1819689	1659046	124512	-	420549	-	160643	913073	-	-	-	10236	-	190676
J - D 1991	1872895	1706510	136871	-	418301	-	166385	944794	-	-	-	9735	-	196809
1991 MAR	169632	154031	12176	-	42696	-	15601	80479	-	-	-	268	-	18412
APR	146072	133721	10054	-	35954	-	12351	72845	-	-	-	681	-	14187
MAY	139362	125293	9964	-	29985	-	14069	73041	-	-	-	1153	-	11150
JUN	136580	123522	8236	-	28452	-	13058	68454	-	-	-	1114	-	17266
1992 MAR	175606	163357	11451	-	44581	-	12249	84083	-	-	-	305	-	22937
APR	151225	140668	9697	-	40143	-	10557	76490	-	-	-	206	-	14132
MAY	145049	132548	10367	-	34035	-	12501	70515	-	-	-	994	-	16637
JUN	(142990)	(132590)	(10100)	-	(34000)	-	(10400)	(70500)	-	-	-	(990)	-	(17000)
91 JAN-JUN	943052	858939	63674	-	218027	-	84113	474615	-	-	-	4755	-	97868
92 JAN-JUN	972619	897807	65370	-	239725	-	74812	481588	-	-	-	4556	-	106568
1992/91 %	3,1	4,5	2,7	-	10,0	-	-11,1	1,5	-	-	-	-4,2	-	8,9

ab 01.1991 - EUR 12 - EUR 10 : Deutschland nach Wiedervereinigung D : Deutschland nach Wiedervereinigung

(1) Keine Vergleichbarkeit 1991 / 1990 -wegen Bruchs in der Reihe BR. Deutschland



4

Gesamtenergie
All energy
Total énergie

- Erzeugung von Primärenergie :** Aus natürlichen Energieträgern gewonnene Energie: Steinkohle, Braunkohle, Rohöl, Naturgas, Erdwärme. Als Primärenergieproduktion wird auch Elektrizität aus Wasserkraft betrachtet. Kernenergie in Form von Spaltwärme wird ebenfalls als Primärenergie behandelt. Die "anderen Brennstoffe", die nur dann berücksichtigt werden, wenn es sich um Umwandlungseinsatz in den herkömmlichen Wärmekraftwerken handelt, gelten vereinbarungsgemäss als Primärenergieproduktion.
- Einfuhr :** Die Einfuhr umfasst die in das Hoheitsgebiet eines Landes eingeführte Gesamtenergiemenge, nicht aber den Transit der stets als Aussenhandel verbucht wird. Die Einfuhrdaten stammen im allgemeinen aus den Meldungen der Importeure; sie können daher von den in die Aussenhandelsstatistiken übernommenen Daten der Zollbehörden abweichen. Siehe Teil 2 (Kohlenwasserstoffe).
- Ausfuhr :** Im allgemeinen gelten hier dieselben Regeln wie für die Einfuhren. Für den Bruttoinlandsverbrauch verfügbar : Diese Gesamtgröße entspricht der Energiemenge, die im Bezugszeitraum zur Deckung des Inlandsverbrauchs einer bestimmten geographischen Einheit notwendig ist. Die für den Inlandsverbrauch verfügbare Energiemenge errechnet sich nach der Formel : Primärenergieerzeugung + Einfuhren + Bestandsveränderungen - Ausfuhren - Bunker. Der Bruttoinlandsverbrauch erfaßt als "Equivalenten" die Einfuhren, Ausfuhren und Bestandsveränderungen der Steinkohlen-, Braunkohlen- und Erdölderivate.
- Andere :** Erdwärme, Müll, Holz, Industriegas oder Wärme, die in den herkömmlichen Wärmekraftwerken eingesetzt werden.
- Weitere Erläuterungen siehe Jahrbuch "Energie".

- Primary production :** Extraction of energy from a natural source : coal, lignite, crude oil, natural gas, geothermics. Hydroelectric electrical energy is also considered as primary production. Nuclear energy, in the form of heat produced during fission, is treated as primary production. The other fuels, which are taken into account only when they correspond to a transformation input into conventional thermal power stations, are conventionally included in primary production.
- Imports :** Imports represent all entries into the national territory excluding transit quantities (notably via gas and oil pipelines); electrical energy is an exception and its transit is always recorded under foreign trade. Data on imports are generally taken from importers' declarations, accordingly, they may differ from the data collected by the customs authorities and included in the foreign trade statistics. See section 2 (Hydrocarbons).
- Exports :** In general the same rules apply as for imports. Gross inland consumption : This aggregate represents for the reference period the quantity of energy necessary to satisfy inland consumption of the geographical entity under consideration. The energy available for inland consumption is calculated by the following formula : primary production + imports + stock changes - exports - bunkers. In the context of gross inland consumption, "equivalents" refers to imports, exports and stock changes of energy products derived from coal, lignite and crude oil.
- "Others" :** Geothermal heat and household refuse, wood, waste, gas and heat recovered by industry, used in conventional thermal power stations.
- For further details see the Energy Statistics Yearbook.

- Production primaire :** extraction d'énergie puisée dans la nature : houille, lignite, pétrole brut, gaz naturel, géothermie. L'énergie électrique d'origine hydraulique est également considérée comme production primaire. L'énergie nucléaire, sous forme de chaleur produite par la fission, est traitée comme production primaire. Les "autres" pris en compte seulement quand ils représentent une entrée en transformation dans les centrales thermiques classiques, sont comptabilisés par convention dans la production primaire.
- Importations :** les importations représentent toutes les entrées sur le territoire national à l'exclusion du transit, notamment par gazoducs et oléoducs; fait exception à cela l'énergie électrique, dont le transit est toujours comptabilisé dans le commerce extérieur. Les données relatives aux importations proviennent, en général, des déclarations des importateurs; elles peuvent donc différer des données établies par les services des douanes et reprises dans les statistiques du commerce extérieur. Voir section 2 (Hydrocarbures).
- Exportations :** en général, les mêmes règles que pour les importations sont appliquées. Consommation intérieure brute : cet agrégat représente pour la période de référence la quantité d'énergie nécessaire pour satisfaire la consommation intérieure de l'entité géographique considérée. L'énergie disponible pour la consommation intérieure est calculée sur la base de la formule suivante : production primaire + importations + variations des stocks - exportations - soutes. Les équivalents se réfèrent aux importations et variations de stocks des dérivés de la houille, du lignite et du pétrole brut.
- "Autres" :** Chaleur géothermique, ordures ménagères, déchets de bois, gaz et chaleur récupérés dans l'industrie, utilisés dans les centrales thermiques classiques.
- Pour plus de détails voir l'annuaire statistique "Energie".

	EUR 12 (1)	EUR 10 (1)	B	DK	D (1)	GR	E	F	IRL	I	L	NL	P	UK			
PRIMAERERZEUGUNG 1000 TROE	PRIMARY PRODUCTION 1000 TOE														PRODUCTION PRIMAIRE 1000 TEP		
ALLE PRODUKTE	TOTAL PRODUCTS														TOTAL TOUS PRODUITS		
J - D 1990	571112	539384	11575	8653	124786	7777	30685	96560	3348	23693	25	59580	1034	203337			
J - D 1991	621414	589583	12385	10490	157218	8000	30811	99638	3359	24352	25	66223	1006	207843			
1991 APR	49230	46571	922	750	13191	611	2531	7949	286	2065	2	4858	126	15933			
MAY	46562	43762	910	795	12261	663	2707	7807	291	2150	2	4444	92	14435			
JUN	45783	43224	763	800	11474	685	2485	7471	250	2096	2	3713	73	15966			
JUL	45825	43284	933	739	12639	730	2486	7439	245	2114	2	3233	55	15206			
1992 APR	49658	47359	871	902	13021	604	2247	8140	256	1958	2	5280	51	16321			
MAY	45422	42974	921	854	11668	626	2414	7568	291	2111	2	4039	34	14890			
JUN	44542	42223	897	757	11705	701	2280	7763	277	2075	2	3287	37	14755			
JUL	:	:	:	:	:	:	:	:	:	:	2	:	46	:			
91 JAN-JUN	316627	300188	5813	5164	81582	3831	15776	50695	1700	12190	13	35022	655	104152			
92 JAN-JUN	313957	299329	5858	5618	79306	4090	14346	50764	1723	12074	12	35344	275	104514			
1992/91 %	-0,8	-0,3	0,8	8,8	-2,8	6,8	-9,1	0,1	1,4	-1,0	-7,7	0,9	-58,0	0,3			
STEINKOHLE	HARD COAL														HOUILLE		
J - D 1990	119175	109724	633	-	50268	-	9341	6512	22	36	-	-	108	52250			
J - D 1991	116738	107940	388	-	47772	-	8703	6289	3	37	-	-	95	53449			
1991 APR	9482	8703	38	-	4026	-	770	645	-	3	-	-	8	3989			
MAY	9621	8824	34	-	3860	-	788	522	0	3	-	-	8	4403			
JUN	10357	9659	36	-	3708	-	691	520	-	3	-	-	7	5390			
JUL	9471	8728	18	-	4207	-	734	409	0	3	-	-	8	4090			
1992 APR	8898	8135	16	-	4023	-	756	489	-	3	-	-	6	3602			
MAY	8884	8120	9	-	3758	-	755	430	0	3	-	-	7	3918			
JUN	9826	9015	9	-	3825	-	804	479	-	3	-	-	6	4698			
JUL	8860	8065	9	-	4150	-	786	263	0	3	-	-	8	3638			
91 JAN-JUL	69069	63941	240	-	27924	-	5070	3930	2	21	-	-	56	31822			
92 JAN-JUL	66545	61256	124	-	28598	-	5233	3262	2	21	-	-	54	29246			
1992/91 %	-3,7	-4,2	-48,2	-	2,4	-	3,2	-17,0	-	-	-	-	-2,9	-8,1			
BRAUNKOHLE	BROWN COAL														LIGNITE		
J - D 1990	32843	29985	-	-	20789	6655	2851	885	1380	254	-	-	-	-			
J - D 1991	65829	63165	-	-	53971	6756	2661	780	1380	257	-	-	-	-			
1991 APR	5205	5051	-	-	4333	506	154	71	115	25	-	-	-	-			
MAY	5180	4978	-	-	4207	571	202	58	115	25	-	-	-	-			
JUN	5141	4886	-	-	4125	569	254	49	115	26	-	-	-	-			
JUL	5239	5021	-	-	4217	610	218	53	115	24	-	-	-	-			
1992 APR	4723	4523	-	-	3779	555	199	72	115	1	-	-	-	-			
MAY	4571	4356	-	-	3576	615	214	42	115	6	-	-	-	-			
JUN	4481	4265	-	-	3459	615	215	54	115	21	-	-	-	-			
JUL	4577	4361	-	-	3550	615	216	59	115	20	-	-	-	-			
91 JAN-JUL	39843	38312	-	-	33059	3812	1530	451	805	173	-	-	-	-			
92 JAN-JUL	34525	32951	-	-	27305	4286	1569	438	805	106	-	-	-	-			
1992/91 %	-13,3	-14,0	-	-	-17,4	12,4	2,5	-2,9	-	-38,7	-	-	-	-			
ROHOEL UND KONDENSATE	CRUDE OIL AND CONDENSATES														PETROLE BRUT ET CONDENSATS		
J - D 1990	116695	115526	-	6046	3595	828	1160	3392	-	4774	-	4014	-	92844			
J - D 1991	116141	114697	-	7153	3404	843	1436	3322	-	4365	-	3766	-	91808			
1991 APR	8481	8359	-	512	296	73	121	275	-	380	-	314	-	6506			
MAY	8063	7930	-	576	328	60	132	287	-	403	-	316	-	5957			
JUN	8462	8340	-	574	262	77	121	276	-	322	-	285	-	6542			
JUL	10032	9899	-	607	281	81	133	278	-	365	-	330	-	7953			
1992 APR	9738	9615	-	641	266	31	123	274	-	375	-	280	-	7745			
MAY	9001	8877	-	644	304	1	123	282	-	390	-	276	-	6978			
JUN	8787	8674	-	608	306	67	112	259	-	347	-	263	-	6821			
JUL	:	:	-	628	280	:	:	275	-	:	-	:	-	:			
91 JAN-JUN	54094	53419	-	3321	1739	432	669	1653	-	2230	-	1882	-	42145			
92 JAN-JUN	58087	57362	-	3888	1599	287	722	1647	-	2351	-	1701	-	45874			
1992/91 %	7,4	7,4	-	17,1	-8,1	-33,6	7,9	-0,4	-	5,4	-	-9,6	-	8,8			
NATURGAS	NATURAL GAS														GAZ NATUREL		
J - D 1990	129549	128322	7	2560	11398	140	1227	2397	1886	14001	-	54533	-	41397			
J - D 1991	143686	142436	4	3270	13523	132	1250	2754	1913	14091	-	61470	-	45275			
1991 MAR	13330	13215	0	360	1439	11	115	251	166	1186	-	5090	-	4709			
APR	11821	11713	0	231	1242	11	107	240	161	1176	-	4472	-	4175			
MAY	10150	10039	0	213	1057	8	110	256	172	1216	-	4016	-	3097			
JUN	8440	8340	0	221	690	11	99	253	133	1176	-	3320	-	2532			
1992 MAR	14675	14559	0	327	1507	11	115	253	168	1191	-	6324	-	4775			
APR	11823	11711	0	254	1252	8	112	239	134	1133	-	4969	-	3718			
MAY	8947	8842	0	205	852	1	105	247	170	1173	-	3664	-	2526			
JUN	7428	7322	0	144	945	10	105	247	160	1134	-	2925	-	1753			
91 JAN-JUN	77485	76819	2	1808	7216	66	665	1467	966	6969	-	32654	-	25666			
92 JAN-JUN	76099	75438	2	1693	7487	55	660	1477	994	6927	-	33174	-	23625			
1992/91 %	-1,8	-1,8	-8,5	-6,3	3,8	-17,2	-0,8	0,7	2,9	-0,6	-	1,6	-	-8,0			

ab 01.1991 - EUR 12 - EUR 10 : Deutschland nach Wiedervereinigung D : Deutschland nach Wiedervereinigung

(1) Keine Vergleichbarkeit 1991 / 1990 -wegen Bruchs in der Reihe BR. Deutschland

	EUR 12 (1)	EUR 10 (1)	B	DK	D (1)	GR	E	F	IRL	I	L	NL	P	UK				
PRIMAERERZEUGUNG 1000 TROE	PRIMARY PRODUCTION 1000 TOE														PRODUCTION PRIMAIRE 1000 TEP			
NUKLEAR	NUCLEAR														NUCLEAIRE			
J - D 1990	156465	142652	10706	-	36160	-	13812	78510	-	-	-	-	880	-	16395			
J - D 1991	161039	146733	11768	-	35967	-	14306	81237	-	-	-	-	837	-	16922			
1991 MAR	14585	13244	1046	-	3671	-	1341	6919	-	-	-	-	23	-	1583			
APR	12559	11497	864	-	3091	-	1061	6263	-	-	-	-	58	-	1219			
MAY	11982	10773	856	-	2578	-	1209	6280	-	-	-	-	99	-	958			
JUN	11743	10620	708	-	2446	-	1122	5885	-	-	-	-	95	-	1484			
1992 MAR	15099	14046	984	-	3833	-	1053	7229	-	-	-	-	26	-	1972			
APR	13003	12095	833	-	3451	-	907	6576	-	-	-	-	17	-	1215			
MAY	12471	11397	891	-	2926	-	1074	6063	-	-	-	-	85	-	1430			
JUN	12294	11400	868	-	2923	-	894	6061	-	-	-	-	85	-	1461			
91 JAN-JUN	81087	73855	5474	-	18746	-	7232	40809	-	-	-	-	408	-	8415			
92 JAN-JUN	83630	77197	5620	-	20612	-	6432	41409	-	-	-	-	391	-	9163			
1992/91 %	3,1	4,5	2,7	-	10,0	-	-11,1	1,5	-	-	-	-	-4,2	-	8,9			
ELEKTRIZITAET	ELECTRICAL ENERGY														ENERGIE ELECTRIQUE			
J - D 1990	12449	9480	17	41	1330	148	2180	4658	57	2726	1	7	782	444				
J - D 1991	13938	10814	14	58	1335	258	2344	5045	59	3601	1	7	769	383				
1991 APR	1344	930	1	5	98	20	307	436	9	314	-	1	106	42				
MAY	1227	899	1	5	126	23	255	384	2	336	-	-	72	17				
JUN	1302	1061	1	4	138	26	187	468	1	401	-	-	54	17				
JUL	1213	1025	-	3	142	26	152	429	1	401	-	-	35	18				
1992 APR	1135	963	3	5	144	9	139	470	6	279	-	2	32	40				
MAY	1210	1064	1	5	146	8	132	485	4	371	-	2	14	36				
JUN	1389	1229	1	3	143	8	140	645	1	402	-	1	19	20				
JUL	:	:	-	4	:	:	146	576	-	411	-	:	25	:				
91 JAN-JUN	7738	5691	10	30	700	125	1506	2741	40	1822	1	5	536	191				
92 JAN-JUN	6490	5652	14	33	780	74	675	2748	33	1690	-	8	157	241				
1992/91 %	-16,1	-0,7	40,0	10,0	11,4	-40,8	-55,2	0,3	-17,5	-7,2	-	60,0	-70,7	26,2				
ANDERE	OTHERS														AUTRES			
J - D 1990	3924	3672	204	-	1224	-	96	192	-	1884	12	132	132	-				
J - D 1991	4020	3780	204	-	1224	-	96	192	-	1980	12	132	132	-				
1991 APR	335	315	17	-	102	-	8	16	-	165	1	11	11	-				
MAY	335	315	17	-	102	-	8	16	-	165	1	11	11	-				
JUN	335	315	17	-	102	-	8	16	-	165	1	11	11	-				
JUL	335	315	17	-	102	-	8	16	-	165	1	11	11	-				
1992 APR	335	315	17	-	102	-	8	16	-	165	1	11	11	-				
MAY	335	315	17	-	102	-	8	16	-	165	1	11	11	-				
JUN	335	315	17	-	102	-	8	16	-	165	1	11	11	-				
JUL	335	315	17	-	102	-	8	16	-	165	1	11	11	-				
91 JAN-JUL	2345	2205	119	-	714	-	56	112	-	1155	7	77	77	-				
92 JAN-JUL	2345	2205	119	-	714	-	56	112	-	1155	7	77	77	-				
1992/91 %	-	-	-	-	-	-	-	-	-	-	-	-	-	-				

from 01.1991 - EUR 12 - EUR 10 : Germany after reunification

D : Germany after reunification

(1) No comparison 1991 / 1990 -because break in series for Germany

	EUR 12 (1)	EUR 10 (1)	B	DK	D (1)	GR	E	F	IRL	I	L	NL	P	UK				
GESAMTEINFUHREN 1000 TROE	TOTAL IMPORTS 1000 TOE														IMPORTATIONS TOTALES 1000 TEP			
ALLE PRODUKTE	TOTAL PRODUCTS														TOTAL TOUS PRODUITS			
J - D 1990			60163	15961	163509	22317	70650	139225	7423	-	3594	103159	17426	81033				
J - D 1991	888865	799630	64184	17812	196347	20853	72107	145243	7428	151961	3782	102295	17115	89673				
1991 MAR	72718	65790	5359	1003	16790	1880	5563	11418	609	12871	328	8110	1363	7418				
APR	71261	65158	5248	1123	15862	1697	5217	10832	652	12678	317	9256	885	7490				
MAY	71495	64755	5259	1135	16812	1813	5736	10802	569	11939	317	8351	1003	7753				
JUN	73285	65638	5198	1548	16295	1943	6141	11581	577	11236	299	8573	1505	8383				
1992 MAR	76546	68882	5704	1571	17634	2201	6464	12313	690	12517	345	7601	1199	8301				
APR	73567	66346	5573	1492	17018	1952	6233	11473	491	12787	339	7964	988	7251				
MAY	75016	66832	5245	1678	15823	1908	6958	12314	547	13208	296	7949	1225	7859				
JUN	71332	63912	4929	1377	15272	1682	6022	11559	616	12543	260	8656	1397	7013				
91 JAN-JUN	440395	397294	31936	7709	99578	10842	35554	69140	3740	75113	1869	51649	7540	45694				
92 JAN-JUN	451916	405488	32783	9155	102239	11667	38460	71543	3558	78800	1932	49114	7963	44667				
1992/91 %	2,6	2,1	2,7	18,8	2,7	7,6	8,2	3,5	-4,9	4,9	3,4	-4,9	5,6	-2,2				
STEINKOHLE	HARD COAL														HOUILLE			
J - D 1990	83146	74086	9817	6229	6086	854	6237	12938	2069	13905	130	11213	2810	10790				
J - D 1991	92959	82933	9593	7659	9555	931	7693	14578	2179	13748	133	10221	2321	14278				
1991 APR	7567	6538	775	385	754	50	779	1078	182	1381	8	974	248	946				
MAY	7353	6570	911	587	828	53	477	1067	189	1033	13	764	305	1120				
JUN	7836	7063	954	485	780	153	636	1047	189	1264	12	780	136	1394				
JUL	7984	7060	656	793	1015	115	604	831	189	1088	30	1091	318	1246				
1992 APR	7202	6450	799	611	618	77	529	1254	156	1056	16	804	222	1053				
MAY	8545	7281	799	901	730	77	1014	1043	156	1190	25	907	249	1448				
JUN	7635	6577	799	341	909	77	785	1332	156	1088	6	448	273	1415				
JUL	:	:	799	485	:	77	844	1460	156	:	15	848	326	1313				
ROHOEL UND FEEDSTOCKS	CRUDE OIL AND FEEDSTOCKS														PETROLE BRUT ET SEMI RAFFINE			
J - D 1990	453929	389115	29043	4710	72141	15831	53529	76641	1926	85964	-	49363	11274	53444				
J - D 1991	482503	419036	33011	5573	89444	14159	53077	78361	1730	85163	-	53197	10379	58348				
1991 APR	38265	34356	2928	235	6856	1373	3506	6314	135	6401	-	4888	401	5223				
MAY	38048	33306	2810	232	7260	1274	4252	5835	98	6270	-	4327	488	5196				
JUN	41060	35453	2594	547	7452	1320	4570	6798	133	6296	-	4538	1036	5772				
JUL	41772	36261	2891	554	7438	1250	4648	6348	127	7591	-	5515	862	4543				
1992 APR	41555	36391	2879	375	8260	1524	4660	6784	95	7219	-	4513	503	4738				
MAY	41970	36356	2640	396	7742	1518	4909	6856	130	7611	-	4338	704	5120				
JUN	40642	35435	2424	528	8020	1245	4350	6293	194	7460	-	4861	856	4406				
JUL	:	:	:	355	7785	:	:	:	:	:	-	:	:	5661				
MINERALOELERZEUGNISSE	PETROLEUM PRODUCTS														PRODUITS PETROLIERS			
J - D 1990	175273	165634	11961	3963	43996	5502	6467	23888	3401	22448	1607	39457	3171	9405				
J - D 1991	179111	168672	11880	4269	48025	5632	6172	25763	3505	21969	1823	36048	4265	9753				
1991 MAR	14869	13960	987	309	4179	542	598	1530	295	1625	154	3227	309	1106				
APR	14133	13424	748	479	4446	267	482	1254	333	1976	147	3141	225	626				
MAY	15072	14306	834	299	4873	477	564	1863	281	1806	150	2958	200	758				
JUN	14648	13771	908	479	4711	455	553	1940	253	1158	140	3012	322	708				
1992 MAR	14130	13066	1157	252	3614	481	686	2103	267	1455	161	2761	377	808				
APR	13365	12561	1063	415	4106	342	554	1288	238	1698	176	2356	249	872				
MAY	13575	12730	1058	273	3827	301	595	1978	259	1633	133	2431	249	830				
JUN	13045	12345	1089	407	3251	351	449	1676	264	1431	146	3033	249	690				
NATURGAS	NATURAL GAS														GAZ NATUREL			
J - D 1990	108384	104356	8303	-	37662	-	4023	24350	-	25444	422	2027	-	6112				
J - D 1991	118918	114121	8570	-	44817	-	4791	25478	-	27467	442	1746	-	5567				
1991 MAR	10691	10286	732	-	3980	-	405	2056	-	2690	39	203	-	583				
APR	10079	9671	717	-	3489	-	408	2080	-	2625	36	154	-	566				
MAY	9734	9312	601	-	3531	-	422	1947	-	2465	32	189	-	544				
JUN	8489	8130	630	-	3003	-	358	1718	-	2204	26	156	-	390				
1992 MAR	11276	10801	942	-	4251	-	474	2151	-	2741	45	161	-	508				
APR	10147	9705	726	-	3687	-	441	2078	-	2533	38	187	-	453				
MAY	9509	9119	644	-	3142	-	389	2349	-	2457	31	181	-	313				
JUN	8675	8311	516	-	2757	-	364	2181	-	2280	26	222	-	326				
ELEKTRIZITAET	ELECTRICAL ENERGY														ENERGIE ELECTRIQUE			
J - D 1990	9911	9499	406	1022	2074	108	256	546	-	3050	397	825	143	1025				
J - D 1991	10015	9603	425	257	2600	97	262	444	1	3090	401	834	141	1406				
1991 APR	805	783	43	21	193	4	12	45	-	253	33	74	8	113				
MAY	838	812	43	13	190	5	16	49	-	287	33	78	9	111				
JUN	814	784	32	32	210	11	20	31	-	262	33	75	9	94				
JUL	913	878	27	73	244	9	19	38	-	273	33	77	15	101				
1992 APR	912	865	49	87	201	5	34	27	-	274	32	72	13	113				
MAY	975	907	46	104	212	8	46	32	-	287	30	72	21	112				
JUN	934	861	44	96	197	5	54	35	-	262	29	73	18	116				
JUL	:	:	32	96	:	:	39	21	-	266	29	:	28	:				

à partir de 01.1991 - EUR 12 - EUR 10 : l'Allemagne après réunification

D : Allemagne après réunification

(1) Pas de comparaison 1991 / 1990 car rupture de série pour l'Allemagne

	EUR 12 (1)	EUR 10 (1)	B	DK	D (1)	GR	E	F	IRL	I	L	NL	P	UK			
GESAMTAUSFUHREN 1000 TROE	TOTAL EXPORTS 1000 TOE														EXPORTATIONS TOTALES 1000 TEP		
ALLE PRODUKTE	TOTAL PRODUCTS														TOTAL TOUS PRODUITS		
J - D 1990	269209	254518	20801	7068	18128	7438	12335	19546	713	19654	75	85113	2348	75930			
J - D 1991	270375	255027	21071	9044	16584	4962	13108	19302	740	19417	59	87329	2230	76465			
1991 MAR	22596	21277	1957	744	1408	288	1196	1764	59	1224	4	7371	122	6455			
APR	22189	21053	1831	679	1261	587	1014	1987	28	1531	4	6945	122	6195			
MAY	21151	20194	1855	595	1270	543	798	1543	55	1867	5	6802	158	5653			
JUN	20472	19203	1714	719	1281	490	1132	1318	69	1518	6	6517	136	5566			
1992 MAR	22937	21691	1750	900	1684	450	922	1498	52	1046	4	7643	323	6660			
APR	22965	22006	1721	843	1543	464	745	1990	67	1746	4	6855	213	6768			
MAY	21568	20250	1744	655	1607	348	1110	1551	57	1913	3	6160	206	6208			
JUN	21289	20001	1866	782	1925	432	1082	1725	103	2398	3	5344	205	5418			
91 JAN-JUN	131474	124253	10800	4281	7945	2614	6279	9529	343	8683	27	45036	938	34967			
92 JAN-JUN	139099	131370	10539	5034	10186	2790	6106	10164	458	10468	20	44067	1615	37617			
1992/91 %	5,8	5,7	-2,4	17,6	28,2	6,7	-2,8	6,7	33,5	20,6	-25,9	-2,2	72,2	7,6			
STEINKOEHLE	HARD COAL														HOUILLE		
J - D 1990	7620	7620	426	21	3741	-	-	407	14	-	-	1479	-	1498			
J - D 1991	5906	5906	429	19	2347	-	-	432	13	-	-	1466	-	1174			
1991 APR	490	490	36	-	214	-	-	41	1	-	-	61	-	135			
MAY	501	501	36	-	261	-	-	42	1	-	-	74	-	86			
JUN	525	525	41	-	181	-	-	37	1	-	-	170	-	93			
JUL	464	464	6	-	225	-	-	36	1	-	-	110	-	84			
1992 APR	295	295	35	1	78	-	-	42	1	-	-	73	-	62			
MAY	272	272	35	-	85	-	-	25	1	-	-	71	-	52			
JUN	294	294	35	5	63	-	-	27	1	-	-	119	-	41			
JUL	:	:	35	-	:	-	-	31	1	-	-	114	-	43			
ROHOEL UND FEEDSTOCKS	CRUDE OIL FEEDSTOCKS														PETROLE BRUT ET SEMI RAFFINE		
J - D 1990	67523	67523	2565	2801	-	1234	-	265	272	2648	-	1360	-	56346			
J - D 1991	66330	66330	2267	4322	-	608	-	505	620	2469	-	1187	-	54317			
1991 APR	5382	5382	190	340	-	53	-	61	25	224	-	121	-	4365			
MAY	4509	4509	204	365	-	-	-	49	50	216	-	87	-	3535			
JUN	4956	4956	203	505	-	56	-	23	55	214	-	86	-	3811			
JUL	5655	5655	206	410	-	40	-	59	60	189	-	123	-	4564			
1992 APR	5919	5919	258	353	-	-	-	-	39	296	-	73	-	4899			
MAY	5191	5191	313	392	-	-	-	-	49	181	-	86	-	4167			
JUN	4739	4739	257	382	-	57	-	1	75	247	-	80	-	3637			
JUL	:	:	:	336	-	:	-	:	:	:	-	:	-	4512			
MINERALOELERZEUGNISSE	PETROLEUM PRODUCTS														PRODUITS PETROLIERS		
J - D 1990	153823	139632	16436	2898	9101	6151	11982	14083	427	16777	14	55962	2208	17777			
J - D 1991	153814	138964	17313	3200	8681	4299	12752	13002	105	16762	1	54885	2097	20711			
1991 MAR	12445	11179	1573	234	741	284	1158	1217	4	1099	-	4784	106	1236			
APR	13009	11917	1518	217	601	528	979	1439	1	1296	-	4634	111	1676			
MAY	13111	12201	1517	113	573	538	762	1002	3	1621	-	4814	146	2013			
JUN	12421	11192	1382	132	709	430	1103	865	12	1290	-	4728	124	1637			
1992 MAR	12666	11468	1399	285	1150	384	878	982	4	960	-	4374	318	1924			
APR	13019	12093	1343	360	1000	462	725	1492	26	1423	-	4194	199	1787			
MAY	13039	11755	1312	180	1125	346	1083	1086	6	1717	-	4010	199	1967			
JUN	13696	12441	1488	332	1433	372	1055	1295	26	2125	-	3638	199	1726			
NATURGAS	NATURAL GAS														GAZ NATUREL		
J - D 1990	27541	27541	-	921	926	-	-	-	-	4	-	25673	-	-			
J - D 1991	31491	31491	-	1246	1226	-	-	-	-	14	-	28990	-	-			
1991 MAR	2589	2589	-	140	105	-	-	-	-	1	-	2342	-	-			
APR	2261	2261	-	109	94	-	-	-	-	1	-	2056	-	-			
MAY	1930	1930	-	91	94	-	-	-	-	1	-	1743	-	-			
JUN	1622	1622	-	58	72	-	-	-	-	-	-	1490	-	-			
1992 MAR	3300	3300	-	155	129	-	-	-	-	2	-	3012	-	-			
APR	2653	2653	-	111	91	-	-	-	-	1	-	2448	-	-			
MAY	2054	2054	-	73	57	-	-	-	-	-	-	1922	-	-			
JUN	1582	1582	-	48	85	-	-	-	-	-	-	1447	-	-			
ELEKTRIZITAET	ELECTRICAL ENERGY														ENERGIE ELECTRIQUE		
J - D 1990	8606	8135	725	415	2235	48	320	4501	-	74	60	36	139	3			
J - D 1991	9258	8794	582	242	2649	50	318	5048	-	78	57	47	133	-			
1991 APR	751	708	56	12	202	5	32	425	-	2	4	-	10	-			
MAY	787	743	58	23	209	4	32	421	-	17	5	2	11	-			
JUN	671	635	38	22	188	3	24	370	-	4	6	1	11	-			
JUL	682	645	48	11	190	5	26	374	-	9	6	-	9	-			
1992 APR	803	772	45	17	261	1	18	428	-	12	4	-	13	-			
MAY	729	698	43	9	222	1	23	412	-	6	3	-	6	-			
JUN	726	697	46	13	240	2	22	374	-	16	3	-	6	-			
JUL	:	:	29	11	:	:	32	399	-	7	3	:	2	:			

ab 01.1991 - EUR 12 - EUR 10 : Deutschland nach Wiedervereinigung

D : Deutschland nach Wiedervereinigung

(1) Keine Vergleichbarkeit 1991 / 1990 -wegen Bruchs in der Reihe BR. Deutschland

	EUR 12 (1)	EUR 10 (1)	B	DK	D (1)	GR	E	F	IRL	I	L	NL	P	UK				
BRUTTOINLANDSVERBRAUCH 1000 TROE	GROSS INLAND CONSUMPTION 1000 TOE														CONSUMMATION INTERIEURE BRUTE 1000 TEP			
ALLE PRODUKTE	TOTAL PRODUCTS														TOTAL TOUS PRODUITS			
J - D 1990 !			47154	16586	269083	19825	84974	211638	9504	-	3532	66079	15327	209387				
J - D 1991 !	1200456	1098376	51594	18836	332063	21230	86765	220271	10057	155321	3765	69408	15298	215777				
1991 MAR !	102214	94203	4302	1618	29970	1484	6954	17595	677	12158	312	5823	1056	20258				
APR !	96969	89008	3892	1513	28464	1498	6718	17112	946	12065	313	5563	1241	17637				
MAY !	93047	85273	3872	1323	27289	1673	6488	16341	812	11440	312	5573	1285	16633				
JUN !	91657	83050	3989	1418	26667	1730	7473	15792	768	10650	289	4741	1133	17002				
1992 MAR !	110639	101336	4856	1507	31146	1827	7809	19450	772	13965	341	6121	1493	21347				
APR !	95353	87183	4168	1510	26529	1449	7020	17382	755	12576	326	5656	1149	16828				
MAY !	90387	81793	3824	1311	24233	1628	7578	17867	798	11100	297	4879	1015	15851				
JUN !	87196	79473	3641	1290	24406	1732	6634	16368	787	11461	250	4321	1088	15214				
91 JAN-JUN !	611525	561143	25441	9577	173298	10268	43086	110279	5079	76892	1848	36202	7289	112230				
92 JAN-JUN !	611362	558811	26248	9020	167156	10667	44857	114710	4866	79840	1887	34246	7687	110148				
1992/91 % !	-	-0,4	3,2	-5,8	-3,5	3,9	4,1	4,0	-4,2	3,8	2,1	-5,4	5,5	-1,9				
STEINKOHLE UND EQUIVALENTEN	HARD COAL AND EQUIVALENTS														HOUILLE ET EQUIVALENTS			
J - D 1990 !			10264	5948	51966	868	16297	19146	2083	-	1143	8772	2668	64031				
J - D 1991 !	203092	183887	10082	8026	54454	955	16758	20241	2191	13648	1096	8249	2437	64893				
1991 APR !	16437	14984	766	539	4817	51	1248	1825	176	1062	99	821	204	4824				
MAY !	15417	14623	1000	461	4591	55	570	1650	156	1094	100	623	223	4889				
JUN !	17169	15083	1029	584	4264	155	1906	1217	182	1254	97	559	179	5737				
JUL !	16599	14858	698	490	3952	117	1436	1376	160	1206	113	938	304	5804				
1992 APR !	14421	12858	838	374	3402	79	1330	1421	136	927	89	741	232	4847				
MAY !	15535	13569	774	650	3983	79	1716	1248	146	1137	99	782	249	4666				
JUN !	14795	13317	804	341	3936	79	1259	1371	172	1091	56	268	218	5195				
JUL !	:	:	:	298	:	:	:	:	79	:	:	:	214	:				
91 JAN-JUN !	102950	93983	5018	4063	27794	466	7798	10034	1115	7115	542	3942	1164	33868				
92 JAN-JUN !	101242	90509	4904	3272	27288	474	9295	10391	999	6584	515	3362	1431	32695				
1992/91 % !	-1,7	-3,7	-2,3	-19,5	-1,8	1,7	19,2	3,6	-10,4	-7,5	-5,0	-14,7	22,9	-3,5				
BRAUNKOHLE UND EQUIVALENTEN	BROWN COAL AND EQUIVALENTS														LIGNITE ET EQUIVALENTS			
J - D 1990 !	33523	30666	12	-	21402	6655	2851	920	1380	254	-	-	-	-				
J - D 1991 !	66330	63664	145	-	54272	6756	2661	816	1380	257	-	-	-	-				
1991 APR !	5299	5145	13	-	4409	506	154	74	115	25	-	-	-	-				
MAY !	5251	5048	16	-	4257	571	202	61	115	25	-	-	-	-				
JUN !	5208	4953	11	-	4177	569	254	52	115	26	-	-	-	-				
JUL !	5298	5080	10	-	4262	610	218	56	115	24	-	-	-	-				
1992 APR !	4814	4614	11	-	3854	555	199	75	115	1	-	-	-	-				
MAY !	4655	4441	11	-	3645	615	214	45	115	6	-	-	-	-				
JUN !	4565	4350	11	-	3528	615	215	57	115	21	-	-	-	-				
JUL !	:	:	:	-	:	615	216	:	115	20	-	-	-	-				
91 JAN-JUN !	34579	33265	83	-	28705	3202	1312	416	690	149	-	-	-	-				
92 JAN-JUN !	30629	29273	66	-	24344	3671	1353	397	690	86	-	-	-	-				
1992/91 % !	-11,4	-12,0	-20,5	-	-15,2	14,6	3,1	-4,6	-	-42,3	-	-	-	-				
ROHOEL UND EQUIVALENTEN	CRUDE OIL AND EQUIVALENTS														PETROLE BRUT ET EQUIVALENTS			
J - D 1990 !	491097	434824	18072	8365	109437	11936	44539	86947	4083	89792	1571	24601	11723	79964				
J - D 1991 !	520184	463635	20787	8873	127183	13064	44608	89456	4496	91416	1827	25160	11930	81313				
1991 MAR !	40563	36307	1718	726	11139	848	3514	6427	217	6542	140	2210	741	6335				
APR !	41806	37438	1528	803	11204	909	3447	6570	483	7070	145	2027	919	6695				
MAY !	42239	37527	1355	734	11403	1014	3731	6438	364	6744	148	2309	980	7013				
JUN !	42891	38477	1705	705	12219	958	3523	7412	336	6245	133	2014	890	6744				
1992 MAR !	45633	40224	2089	789	11234	1074	4188	7232	307	7829	159	2110	1220	7396				
APR !	42734	38026	1685	890	10877	792	3836	6850	362	7859	165	2101	872	6440				
MAY !	41482	36840	1571	437	10087	916	3916	7761	360	6803	135	2001	724	6765				
JUN !	41171	36739	1447	771	10498	1015	3605	6772	336	7241	137	2177	826	6339				
91 JAN-JUN !	256918	229277	10047	4430	65789	6359	22112	43227	2260	43230	870	12868	5522	40166				
92 JAN-JUN !	262359	232709	10721	4323	63294	6365	23707	44751	2140	46688	925	12438	5937	41033				
1992/91 % !	2,1	1,5	6,7	-2,4	-3,8	0,1	7,2	3,5	-5,3	8,0	6,3	-3,3	7,5	2,2				
NATURGAS	NATURAL GAS														GAZ NATUREL			
J - D 1990 !	207893	202650	8161	1607	47698	134	5237	25196	1881	39116	422	30870	-	47509				
J - D 1991 !	231064	225033	8721	1843	57649	127	6025	27866	1907	41374	442	34212	-	50842				
1991 MAR !	21159	20669	726	183	5226	11	490	2474	166	3601	39	2947	-	5292				
APR !	19131	18622	712	155	4750	11	509	2306	161	3175	36	2569	-	4742				
MAY !	16543	16016	640	133	4249	8	526	1882	172	2803	32	2452	-	3642				
JUN !	12864	12389	521	113	3297	11	475	1077	133	2298	26	1985	-	2923				
1992 MAR !	23638	23052	914	202	5835	11	585	2905	168	4211	45	3473	-	5283				
APR !	18799	18216	773	170	4756	8	582	2372	134	3081	38	2709	-	4172				
MAY !	14448	13956	552	122	3351	1	491	2628	170	2333	31	1924	-	2839				
JUN !	12436	11957	491	90	3316	10	479	1783	160	2292	26	1704	-	2079				
91 JAN-JUN !	125932	122814	4798	1026	31062	64	3115	15242	963	22017	232	18490	-	28895				
92 JAN-JUN !	124334	121018	4845	1005	30576	53	3312	17150	992	22222	240	17613	-	26292				
1992/91 % !	-1,3	-1,5	1,0	-2,0	-1,6	-17,2	6,3	12,5	3,0	0,9	3,4	-4,7	-	-9,0				

from 01.1991 - EUR 12 - EUR 10 : Germany after reunification

D : Germany after reunification

(1) No comparison 1991 / 1990 -because break in series for Germany

	EUR 12 (1)	EUR 10 (1)	B	DK	D (1)	GR	E	F	IRL	I	L	NL	P	UK		
BRUTTOINLANDSVERBRAUCH 1000 TROE	GROSS INLAND CONSUMPTION 1000 TOE													CONSUMMATION INTERIEURE BRUTE 1000 TEP		
NUKLEAR	NUCLEAR													NUCLEAIRE		
J - D 1990	156459	142647	10700	-	36155	-	13806	78505	-	-	-	-	874	-	16388	
J - D 1991	161033	146727	11761	-	35961	-	14302	81230	-	-	-	-	831	-	16917	
1991 MAR	14585	13244	1046	-	3671	-	1341	6919	-	-	-	-	23	-	1583	
APR	12559	11497	864	-	3091	-	1062	6263	-	-	-	-	58	-	1219	
MAY	11982	10773	856	-	2578	-	1209	6280	-	-	-	-	99	-	958	
JUN	11743	10620	708	-	2446	-	1122	5885	-	-	-	-	95	-	1484	
1992 MAR	15099	14046	984	-	3833	-	1053	7229	-	-	-	-	26	-	1972	
APR	13003	12095	833	-	3451	-	907	6576	-	-	-	-	17	-	1215	
MAY	12471	11397	891	-	2926	-	1074	6063	-	-	-	-	85	-	1430	
JUN	12294	11400	868	-	2923	-	894	6061	-	-	-	-	85	-	1461	
91 JAN-JUN	81084	73852	5471	-	18744	-	7230	40805	-	-	-	-	406	-	8411	
92 JAN-JUN	83627	77195	5618	-	20610	-	6429	41405	-	-	-	-	389	-	9160	
1992/91 %	3,1	4,5	2,7	-	10,0	-	-11,1	1,5	-	-	-	-	-4,2	-	8,9	
ELEKTRIZITÄT (1)	ELECTRICAL ENERGY (1)													ENERGIE ELECTRIQUE (1)		
J - D 1990	13755	10844	-292	651	1169	208	2115	707	57	5703	335	800	784	1470		
J - D 1991	14696	11622	-135	79	1285	307	2287	442	61	6614	343	796	775	1791		
1991 APR	1398	1004	-11	14	89	20	288	56	9	566	29	75	105	155		
MAY	1278	969	-13	-4	107	24	239	12	2	606	28	76	69	129		
JUN	1444	1210	-4	14	160	35	183	129	1	659	27	74	51	111		
JUL	1444	1258	-20	65	196	30	144	93	1	665	27	78	41	119		
1992 APR	1244	1056	7	75	84	13	156	69	6	541	29	74	31	154		
MAY	1457	1273	5	101	136	15	155	105	4	652	27	74	28	149		
JUN	1596	1393	-	87	100	11	172	306	1	648	26	74	31	137		
JUL	:	:	4	88	:	:	153	198	-	670	26	:	51	:		
91 JAN-JUN	8035	6048	-91	50	576	166	1456	443	40	3375	175	415	526	878		
92 JAN-JUN	7141	6203	-25	413	413	93	695	507	33	3253	176	363	239	956		
1992/91 %	-11,1	2,6	-72,5	726,0	-28,3	-44,0	-52,3	14,4	-17,5	-3,6	0,6	-12,5	-54,6	8,9		
ANDERE	OTHERS													AUTRES		
J - D 1990	3924	3672	204	-	1224	-	96	192	-	1884	12	132	132	-		
J - D 1991	4020	3780	204	-	1224	-	96	192	-	1980	12	132	132	-		
1991 APR	335	315	17	-	102	-	8	16	-	165	1	11	11	-		
MAY	335	315	17	-	102	-	8	16	-	165	1	11	11	-		
JUN	335	315	17	-	102	-	8	16	-	165	1	11	11	-		
JUL	335	315	17	-	102	-	8	16	-	165	1	11	11	-		
1992 APR	335	315	17	-	102	-	8	16	-	165	1	11	11	-		
MAY	335	315	17	-	102	-	8	16	-	165	1	11	11	-		
JUN	335	315	17	-	102	-	8	16	-	165	1	11	11	-		
JUL	335	315	17	-	102	-	8	16	-	165	1	11	11	-		
91 JAN-JUL	2345	2205	119	-	714	-	56	112	-	1155	7	77	77	-		
92 JAN-JUL	2345	2205	119	-	714	-	56	112	-	1155	7	77	77	-		
1992/91 %	-	-	-	-	-	-	-	-	-	-	-	-	-	-		

à partir de 01.1991 - EUR 12 - EUR 10 : l'Allemagne après réunification

D : Allemagne après réunification

(1) Pas de comparaison 1991 / 1990 car rupture de série pour L'Allemagne

(1) Wasserkraft + Aussenhandelsaldo
 (1) Hydroelectrical + balance of foreign trade
 (1) Hydraulique + solde du commerce extérieur



5

Verschiedenes
Miscellaneous
Divers

INLANDSVERWENDUNG
STEINKOHL E UND STEINKOHL ENKOKS

TOTAL INLAND DELIVERIES
HARD COAL AND HARD COKE

UTILISATION A L'INTERIEUR DU PAYS
HOUILLE ET COKE DE HOUILLE

EUR 12

1000 t (t = t)

	1990	among which imported from			1991	among which imported from		
	TOTAL	EUR 12	Third-party countries	Unknown origin	TOTAL	EUR 12	Third-party countries	Unknown origin
A + B HARD COAL	(318695)	(7970)	(112774)	(.)	(329128)	(6391)	(126102)	(1600)
A. ACTIVITY OF MINES AND ASSOCIATED PLANTS	(27054)	(300)	(800)	-	23759	-	989	-
1 - Mines' own consumption	552	-	-	-	466	-	-	-
2 - Consumption for transformation :	25591	(300)	(800)	-	22442	-	989	-
a) Pithead power stations	5605	(300)	(800)	-	5471	-	989	-
b) Pithead coking plants	18372	-	-	-	15093	-	989	-
c) Mine-owned patent fuel plants	1565	-	-	-	1831	-	-	-
d) Other consumption	49	-	-	-	47	-	-	-
3 - Miner's coal	(911)	-	-	-	851	-	-	-
B. INLAND DELIVERIES	(291641)	(7670)	(111974)	(.)	(305369)	(6391)	(125113)	(1600)
1 - Deliveries for transformation :	247537	4476	93458	-	260061	3226	(107557)	345
a) Iron and steel industry coking plants)	49222	2913	33977	-	47632	1906	36282	-
b) Independent coking plants)	338	-	303	-	2331	205	2056	49
c) Independent patent fuels plants	296	212	79	-	594	336	185	-
d) Public power stations)	(196920)	1347	58735	-	201497	765	(68416)	226
e) Autoproducer-owned power stations) (see chap. 2) (*)	520	-	360	-	6044	-	61	-
f) District heating	241	4	4	-	1963	14	557	70
2 - Deliveries for final consumption (**):	(44104)	(3194)	(18516)	(.)	(45308)	(3165)	(17556)	(1255)
a) Iron and steel industry)	7181	101	(6013)	(.)	(8849)	(507)	(5144)	(663)
b) Other industries)	26581	(1608)	(10412)	(.)	(25922)	(1285)	(11007)	(537)
c) Tertiary sector)	10342	(1485)	(2091)	(.)	(10901)	(1373)	(1405)	(55)
among which : households	10202	(1443)	(2016)	(.)	(10553)	(1308)	(1307)	(55)
C + D HARD COKE	(50937)	(3197)	(1178)	-	(48895)	(2563)	(1213)	2412
C. ACTIVITY OF COKING PLANTS	(1186)	-	-	-	(1188)	-	-	-
1 - Coking plants' own consumption	(221)	-	-	-	(220)	-	-	-
2 - Consumption for transformation (recharged in coking plants)	459	-	-	-	451	-	-	-
3 - Personnel	506	-	-	-	517	-	-	-
D. INLAND DELIVERIES (Deliveries for final consumption)	(49751)	(3197)	(1178)	-	(47707)	(2563)	(1213)	2412
a) Iron and steel industry)	(45208)	(2594)	(775)	-	(43103)	(2094)	(807)	2066
b) Other industries)	2551	(519)	(165)	-	(2401)	(409)	(148)	249
c) Tertiary sector	1992	(84)	(238)	-	(2203)	(60)	(258)	97
among which : Households	1960	(84)	(238)	-	(2203)	(60)	(258)	97

(*) Only Bergbauverbundkraftwerke for Germany in 1991

(**) Including the consumption in autoproducer-owned power stations

INLANDSVERWENDUNG
STEINKOHL E UND STEINKOHL ENKOKS

TOTAL INLAND DELIVERIES
HARD COAL AND HARD COKE

UTILISATION A L'INTERIEUR DU PAYS
HOUILLE ET COKE DE HOUILLE

BELGIQUE / BELGIE (1)

1000 t (t = t)

	1990				1991			
	TOTAL	EUR 12	Pays tiers	Origine inconnue	TOTAL	EUR 12	Pays tiers	Origine inconnue
A + B HOUILLE	14790	1453	12337	-	14002	1108	12100	-
A. ACTIVITE DES MINES ET DES INSTALLATIONS ANNEXES:	136	-	-	-	128	-	-	-
1 - Consommation propre des mines	15	-	-	-	2	-	-	-
2 - Consommation pour transformation	119	-	-	-	125	-	-	-
a) Centrales électriques minières	119	-	-	-	125	-	-	-
b) Cokeries minières	-	-	-	-	-	-	-	-
c) Fabriques d'agglomérés minières	-	-	-	-	-	-	-	-
d) Autres consommations	-	-	-	-	-	-	-	-
3 - Livraisons au personnel	2	-	-	-	1	-	-	-
B. LIVRAISONS INTERIEURES	14654	1453	12337	-	13874	1108	12100	-
1 - Livraisons pour transformations	12522	730	10974	-	11474	405	10422	-
a) Cokeries sidérurgiques	6914	721	6193	-	6444	404	5774	-
b) Cokeries indépendantes	105	-	105	-	95	-	95	-
c) Fabriques d'agglomérés indépendantes	5	2	3	-	7	1	6	-
d) Centr. électriques des services publics	5498	7	4673	-	4928	-	4547	-
e) Centrales électriques des autoproducteurs (voir chap. 2) (*)	-	-	-	-	-	-	-	-
f) Chauffage urbain	-	-	-	-	-	-	-	-
2 - Livraisons pour consommation finale (**):	2132	723	1363	-	2400	703	1678	-
a) Sidérurgie	513	2	511	-	857	-	857	-
b) Autres industries	915	208	665	-	745	131	595	-
c) Secteur tertiaire	704	513	187	-	798	572	226	-
dont : foyers domestiques	704	513	187	-	798	572	226	-
C + D COKE DE HOUILLE	5333	358	368	-	4999	339	322	-
C. ACTIVITES DES COKERIES	14	-	-	-	14	-	-	-
1 - Consommation propre des cokeries	5	-	-	-	5	-	-	-
2 - Consommation pour transformation (réenfournement)	-	-	-	-	-	-	-	-
3 - Livraison au personnel	9	-	-	-	9	-	-	-
D. LIVRAISONS INTERIEURES (Livraisons pour consommation finale)	5319	358	368	-	4985	339	322	-
a) Sidérurgie	5161	285	353	-	4823	275	307	-
b) Autres industries	147	72	15	-	151	64	15	-
c) Secteur tertiaire	11	1	-	-	11	-	-	-
dont : Foyers domestiques	11	1	-	-	11	-	-	-

(1) Récupérations incluses

(*) Seulement Bergbauverbundkraftwerke pour l'Allemagne en 1991

(**) Y compris la consommation dans les centrales électriques des autoproducteurs

INLANDSVERWENDUNG
STEINKOHLE UND STEINKOHLENKOKS

TOTAL INLAND DELIVERIES
HARD COAL AND HARD COKE

UTILISATION A L'INTERIEUR DU PAYS
HOUILLE ET COKE DE HOUILLE

D A N M A R K

1000 t (t = t)

	1990	among which imported from			1991	among which imported from		
	TOTAL	EUR 12	Third-party countries	Unknown origin	TOTAL	EUR 12	Third-party countries	Unknown origin
A + B HARD COAL	9990	(570)	(9419)	-	(12847)	(154)	(12693)	-
A. ACTIVITY OF MINES AND ASSOCIATED PLANTS	-	-	-	-	-	-	-	-
1 - Mines' own consumption	-	-	-	-	-	-	-	-
2 - Consumption for transformation :	-	-	-	-	-	-	-	-
a) Pithead power stations	-	-	-	-	-	-	-	-
b) Pithead coking plants	-	-	-	-	-	-	-	-
c) Mine-owned patent fuel plants	-	-	-	-	-	-	-	-
d) Other consumption	-	-	-	-	-	-	-	-
3 - Miner's coal	-	-	-	-	-	-	-	-
B. INLAND DELIVERIES	9990	(570)	(9419)	-	(12847)	(154)	(12693)	-
1 - Deliveries for transformation :	9122	555	8567	-	11983	154	(11829)	-
a) Iron and steel industry coking plants	-	-	-	-	-	-	-	-
b) Independent coking plants	-	-	-	-	-	-	-	-
c) Independent patent fuels plants	-	-	-	-	-	-	-	-
d) Public power stations	9122	555	8567	-	11983	154	(11829)	-
e) Autoproducer-owned power stations (see chap. 2) (*)	-	-	-	-	-	-	-	-
f) District heating	-	-	-	-	-	-	-	-
2 - Deliveries for final consumption (**):	868	(15)	(852)	-	(864)	(-)	(864)	-
a) Iron and steel industry	1	-	-	-	-	-	-	-
b) Other industries	531	(15)	(516)	-	(480)	(-)	(480)	-
c) Tertiary sector	336	-	336	-	(384)	-	(384)	-
among which : households	336	-	336	-	(384)	-	(384)	-
C + D HARD COKE	40	40	-	-	(53)	(53)	-	-
C. ACTIVITY OF COKING PLANTS	-	-	-	-	-	-	-	-
1 - Coking plants' own consumption	-	-	-	-	-	-	-	-
2 - Consumption for transformation (recharged in coking plants)	-	-	-	-	-	-	-	-
3 - Personnel	-	-	-	-	-	-	-	-
D. INLAND DELIVERIES (Deliveries for final consumption)	40	40	-	-	(53)	(53)	-	-
a) Iron and steel industry	-	-	-	-	-	-	-	-
b) Other industries	37	37	-	-	(50)	(50)	-	-
c) Tertiary sector	3	3	-	-	(3)	(3)	-	-
among which : Households	3	3	-	-	(3)	(3)	-	-

(*) Only Bergbauverbundkraftwerke for Germany in 1991

(**) Including the consumption in autoproducer-owned power stations

INLANDSVERWENDUNG
STEINKOHLLE UND STEINKOHLKOKS

TOTAL INLAND DELIVERIES
HARD COAL AND HARD COKE

UTILISATION A L'INTERIEUR DU PAYS
HOUILLE ET COKE DE HOUILLE

B. R. D E U T S C H L A N D (1)

1000 t (t = t)

	1990	davon eingeführt aus			1991	davon eingeführt aus		
	INSGESAMT	EUR 12	Dritt- ländern	Ursprung unbekannt	INSGESAMT	EUR 12	Dritt- ländern	Ursprung unbekannt
A + B STEINKOHLLE	80396	659	8274	-	85747	936	13050	619
A. TÄTIGKEIT DER ZECHEN UND NEBENANLAGEN	16285	-	-	-	14312	-	-	-
1 - Selbstverbrauch	144	-	-	-	87	-	-	-
2 - Verbrauch zur Umwandlung	16028	-	-	-	14108	-	-	-
a) Zechenkraftwerke zur Stromerzeugung	1778	-	-	-	1814	-	-	-
b) Zechenkokereien	13433	-	-	-	11366	-	-	-
c) Zecheneigene Brikettfabriken	768	-	-	-	881	-	-	-
d) Uebrigter Verbrauch	49	-	-	-	47	-	-	-
3 - Deputate	113	-	-	-	117	-	-	-
B. LIEFERUNGEN AN DEN BINNENMARKT	64111	659	8274	-	71435	936	13050	619
1 - Lieferung zur Umwandlung	53963	248	5877	-	58948	446	9337	345
a) Hüttenkokereien	9124	-	-	-	8815	-	-	-
b) Unabhängige Kokereien	-	-	-	-	1009	26	934	49
c) Unabhängige Brikettfabriken	-	-	-	-	-	-	-	-
d) Öffentliche Elektrizitätswerke	44598	244	5873	-	42300	406	7846	226
e) Industriekraftwerke (Eigenproduktion) (siehe Kap. 2) (*))(**)				5971	-	-	-
f) Fern- und Blockheizwerke	241	4	4	-	853	14	557	70
2 - Lieferungen zum Endverbrauch (**):	10148	411	2397	-	12487	490	3713	274
a) Eisen- und Stahlindustrie	1874	3	244	-	2243	8	166	63
b) Uebrige Industrie	7602	338	1976	-	9155	360	3129	156
c) Tertiärer Sektor	672	70	177	-	1089	122	418	55
darunter: Haushalte	580	59	103	-	792	107	321	55
C + D STEINKOHLKOKS	16077	365	222	-	15752	273	573	238
C. TÄTIGKEIT DER KOKEREIEN	637	-	-	-	666	-	-	-
1 - Selbstverbrauch der Kokereien	6	-	-	-	5	-	-	-
2 - Verbrauch zur Umwandlung (Wiedereinsatz)	270	-	-	-	268	-	-	-
3 - Deputate	361	-	-	-	393	-	-	-
D. LIEFERUNGEN AN DEN BINNENMARKT (Lieferungen zum Endverbrauch)	15440	365	222	-	15086	273	573	238
a) Eisen- und Stahlindustrie	14267	87	17	-	13702	44	192	69
b) Uebrige Industrie	855	234	46	-	854	174	123	72
c) Tertiärer Sektor	318	44	159	-	530	55	258	97
darunter: Haushalte	286	44	159	-	530	55	258	97

(1) Ab 1.1.1991 B.R. Deutschland nach Wiedervereinigung

(*) Nur Bergbauverbundkraftwerke für B.R. Deutschland in 1991

(**) Eingeschlossen der Verbrauch der Industriekraftwerke (Eigenproduktion)

INLANDSVERWENDUNG
STEINKOHLE UND STEINKOHLKOKS

TOTAL INLAND DELIVERIES
HARD COAL AND HARD COKE

UTILISATION A L'INTERIEUR DU PAYS
HOUILLE ET COKE DE HOUILLE

E L L A S

1000 t (t = t)

	1990	among which imported from			1991	among which imported from		
	TOTAL	EUR 12	Third-party countries	Unknown origin	TOTAL	EUR 12	Third-party countries	Unknown origin
A + B HARD COAL	1380	-	1380	-	1452	-	1452	-
A. ACTIVITY OF MINES AND ASSOCIATED PLANTS	-	-	-	-	-	-	-	-
1 - Mines' own consumption	-	-	-	-	-	-	-	-
2 - Consumption for transformation :	-	-	-	-	-	-	-	-
a) Pithead power stations	-	-	-	-	-	-	-	-
b) Pithead coking plants	-	-	-	-	-	-	-	-
c) Mine-owned patent fuel plants	-	-	-	-	-	-	-	-
d) Other consumption	-	-	-	-	-	-	-	-
3 - Miner's coal	-	-	-	-	-	-	-	-
B. INLAND DELIVERIES	1380	-	1380	-	1452	-	1452	-
1 - Deliveries for transformation :	-	-	-	-	-	-	-	-
a) Iron and steel industry coking plants	-	-	-	-	-	-	-	-
b) Independent coking plants	-	-	-	-	-	-	-	-
c) Independent patent fuels plants	-	-	-	-	-	-	-	-
d) Public power stations	-	-	-	-	-	-	-	-
e) Autoproducer-owned power stations (see chap. 2) (*)	-	-	-	-	-	-	-	-
f) District heating	-	-	-	-	-	-	-	-
2 - Deliveries for final consumption (**):	1380	-	1380	-	1452	-	1452	-
a) Iron and steel industry	85	-	85	-	85	-	85	-
b) Other industries	1294	-	1294	-	1366	-	1366	-
c) Tertiary sector	1	-	1	-	1	-	1	-
among which : households	-	-	-	-	-	-	-	-
C + D HARD COKE	41	-	41	-	(41)	-	(41)	-
C. ACTIVITY OF COKING PLANTS	-	-	-	-	-	-	-	-
1 - Coking plants' own consumption	-	-	-	-	-	-	-	-
2 - Consumption for transformation (recharged in coking plants)	-	-	-	-	-	-	-	-
3 - Personnel	-	-	-	-	-	-	-	-
D. INLAND DELIVERIES (Deliveries for final consumption)	41	-	41	-	(41)	-	(41)	-
a) Iron and steel industry	20	-	(20)	-	(20)	-	(20)	-
b) Other industries	20	-	(20)	-	(20)	-	(20)	-
c) Tertiary sector	1	-	(1)	-	(1)	-	(1)	-
among which : Households	1	-	(1)	-	(1)	-	(1)	-

(*) Only Bergbauverbundkraftwerke for Germany in 1991

(**) Including the consumption in autoproducer-owned power stations

INLANDSVERWENDUNG
STEINKOHL E UND STEINKOHL ENKOKS

TOTAL INLAND DELIVERIES
HARD COAL AND HARD COKE

UTILISATION A L'INTERIEUR DU PAYS
HOUILLE ET COKE DE HOUILLE

FRANCE

1000 t (t = t)

	1990	dont importé de			1991	dont importé de		
	TOTAL	EUR 12	Pays tiers	Origine inconnue	TOTAL	EUR 12	Pays tiers	Origine inconnue
A + B HOUILLE	30385	2066	17267	-	32484	1635	21147	-
A. ACTIVITE DES MINES ET DES INSTALLATIONS ANNEXES	6289	(300)	(800)	-	5203	-	989	-
1 - Consommation propre des mines	134	-	-	-	102	-	-	-
2 - Consommation pour transformation	6123	(300)	(800)	-	5070	-	989	-
a) Centrales électriques minières	3668	(300)	(800)	-	3492	-	989	-
b) Cokeries minières	2453)))	1578)))
c) Fabriques d'agglomérés minières	2	-	-	-	-	-	-	-
d) Autres consommations	-	-	-	-	-	-	-	-
3 - Livraisons au personnel	32	-	-	-	31	-	-	-
B. LIVRAISONS INTERIEURES	24096	1766	16467	-	27281	1635	20158	-
1 - Livraisons pour transformations	16114	1229	12343	-	20802	1133	15966	-
a) Cokeries sidérurgiques	7179	514	6191	-	6914	414	6242	-
b) Cokeries indépendantes					1005	179	826	-
c) Fabriques d'agglomérés indépendantes	286	210	76	-	582	335	179	-
d) Centr. électriques des services publics	8649	505	6076	-	11191	205	8719	-
e) Centrales électriques des autoprod- teurs (voir chap. 2) (*)	-	-	-	-	-	-	-	-
f) Chauffage urbain	-	-	-	-	1110	-	-	-
2 - Livraisons pour consommation finale (**)	7982	537	4124	-	6479	502	4192	-
a) Sidérurgie	1884	2	1775	-	2205	19	2021	-
b) Autres industries	4395	289	2018	-	3599	186	1868	-
c) Secteur tertiaire	1703	246	331	-	675	297	303	-
dont : foyers domestiques	1703	246	331	-	675	297	303	-
C + D COKE DE HOUILLE	7783	967	143	-	6910	552	137	-
C. ACTIVITES DES COKERIES	325	-	-	-	298	-	-	-
1 - Consommation propre des cokeries	-	-	-	-	-	-	-	-
2 - Consommation pour transformation (réenfournement)	189	-	-	-	183	-	-	-
3 - Livraison au personnel	136	-	-	-	115	-	-	-
D. LIVRAISONS INTERIEURES (Livraisons pour consommation finale)	7458	967	143	-	6612	552	137	-
a) Sidérurgie	6765	824	137	-	6207	439	127	-
b) Autres industries	669	142	6	-	382	111	10	-
c) Secteur tertiaire	24	1	-	-	23	2	-	-
dont : Foyers domestiques	24	1	-	-	23	2	-	-

(*) Seulement Bergbauverbundkraftwerke pour l'Allemagne en 1991

(**) Y compris la consommation dans les centrales électriques des autoproduteurs

INLANDSVERWENDUNG
STEINKOHLE UND STEINKOHLKOKS

TOTAL INLAND DELIVERIES
HARD COAL AND HARD COKE

UTILISATION A L'INTERIEUR DU PAYS
HOUILLE ET COKE DE HOUILLE

I R E L A N D

1000 t (t = t)

	1990				1991			
	TOTAL	among which imported from			TOTAL	among which imported from		
		EUR 12	Third-party countries	Unknown origin		EUR 12	Third-party countries	Unknown origin
A + B HARD COAL	3236	510	2726	-	(3265)	588	2671	-
A. ACTIVITY OF MINES AND ASSOCIATED PLANTS	-	-	-	-	-	-	-	-
1 - Mines' own consumption	-	-	-	-	-	-	-	-
2 - Consumption for transformation :	-	-	-	-	-	-	-	-
a) Pithead power stations	-	-	-	-	-	-	-	-
b) Pithead coking plants	-	-	-	-	-	-	-	-
c) Mine-owned patent fuel plants	-	-	-	-	-	-	-	-
d) Other consumption	-	-	-	-	-	-	-	-
3 - Miner's coal	-	-	-	-	-	-	-	-
B. INLAND DELIVERIES	3236	510	2726	-	(3265)	588	2671	-
1 - Deliveries for transformation :	1976	-	1944	-	1914	-	1914	-
a) Iron and steel industry coking plants	-	-	-	-	-	-	-	-
b) Independent coking plants	-	-	-	-	-	-	-	-
c) Independent patent fuels plants	-	-	-	-	-	-	-	-
d) Public power stations	1976	-	1944	-	1914	-	1914	-
e) Autoproducer-owned power stations (see chap. 2) (*)	-	-	-	-	-	-	-	-
f) District heating	-	-	-	-	-	-	-	-
2 - Deliveries for final consumption (**):	1260	510	782	-	(1351)	588	757	-
a) Iron and steel industry	515)))	(364))))
b) Other industries)	510	782	-)	588	757	-
c) Tertiary sector	745)))	(987))))
among which : households	745	-	-	-	(987)	-	-	-
C + D HARD COKE	(10)	(10)	-	-	(10)	(10)	-	-
C. ACTIVITY OF COKING PLANTS	-	-	-	-	-	-	-	-
1 - Coking plants' own consumption	-	-	-	-	-	-	-	-
2 - Consumption for transformation (recharged in coking plants)	-	-	-	-	-	-	-	-
3 - Personnel	-	-	-	-	-	-	-	-
D. INLAND DELIVERIES (Deliveries for final consumption)	(10)	(10)	-	-	(10)	(10)	-	-
a) Iron and steel industry	(10)	(10)	-	-	(10)	(10)	-	-
b) Other industries))))))))
c) Tertiary sector	-	-	-	-	-	-	-	-
among which : Households	-	-	-	-	-	-	-	-

(*) Only Bergbauverbundkraftwerke for Germany in 1991

(**) Including the consumption in autoproducer-owned power stations

INLANDSVERWENDUNG
STEINKOHL E UND STEINKOHL ENKOKS

TOTAL INLAND DELIVERIES
HARD COAL AND HARD COKE

UTILISATION A L'INTERIEUR DU PAYS
HOUILLE ET COKE DE HOUILLE

I T A L I A

1000 t (t = t)

	1990	dont importé de			1991	dont importé de		
	TOTAL	EUR 12	Pays tiers	Origine inconnue	TOTAL	EUR 12	Pays tiers	Origine inconnue
A + B HOUILLE	20411	930	19386	-	(18905)	(640)	(18265)	-
A. ACTIVITE DES MINES ET DES INSTALLATIONS ANNEXES:	-	-	-	-	-	-	-	-
1 - Consommation propre des mines	-	-	-	-	-	-	-	-
2 - Consommation pour transformation	-	-	-	-	-	-	-	-
a) Centrales électriques minières	-	-	-	-	-	-	-	-
b) Cokeries minières	-	-	-	-	-	-	-	-
c) Fabriques d'agglomérés minières	-	-	-	-	-	-	-	-
d) Autres consommations	-	-	-	-	-	-	-	-
3 - Livraisons au personnel	-	-	-	-	-	-	-	-
B. LIVRAISONS INTERIEURES	20411	930	19386	-	(18905)	(640)	(18265)	-
1 - Livraisons pour transformations	18483	836	17552	-	17599	460	17139	-
a) Cokeries sidérurgiques	8678	836	7842	-	8157	460	7697	-
b) Cokeries indépendantes	-	-	-	-	-	-	-	-
c) Fabriques d'agglomérés indépendantes	-	-	-	-	-	-	-	-
d) Centr. électriques des services publics	9805	-	9710	-	9442	-	9442	-
e) Centrales électriques des autoprod- teurs (voir chap. 2) (*)	-	-	-	-	-	-	-	-
f) Chauffage urbain	-	-	-	-	-	-	-	-
2 - Livraisons pour consommation finale (**):	1928	94	1834	-	(1306)	(180)	(1126)	-
a) Sidérurgie	386	94	1775	-	(1246)	(180)	(1066)	-
b) Autres industries	1483	-	-	-	-	-	-	-
c) Secteur tertiaire	59	-	59	-	(60)	-	(60)	-
dont : foyers domestiques	59	-	59	-	(60)	-	(60)	-
C + D COKE DE HOUILLE	6413	-	-	-	(6000)	-	-	-
C. ACTIVITES DES COKERIES	70	-	-	-	(70)	-	-	-
1 - Consommation propre des cokeries	70	-	-	-	(70)	-	-	-
2 - Consommation pour transformation (réenfournement)	-	-	-	-	-	-	-	-
3 - Livraison au personnel	-	-	-	-	-	-	-	-
D. LIVRAISONS INTERIEURES (Livraisons pour consommation finale)	6343	-	-	-	5930	-	-	-
a) Sidérurgie	5887	-	-	-	(5470)	-	-	-
b) Autres industries	371	-	-	-	(375)	-	-	-
c) Secteur tertiaire	85	-	-	-	(85)	-	-	-
dont : Foyers domestiques	85	-	-	-	(85)	-	-	-

(*) Seulement Bergbauverbundkraftwerke pour l'Allemagne en 1991

(**) Y compris la consommation dans les centrales électriques des autoproduteurs

INLANDSVERWENDUNG
STEINKOHL E UND STEINKOHL ENKOKS

TOTAL INLAND DELIVERIES
HARD COAL AND HARD COKE

UTILISATION A L'INTERIEUR DU PAYS
HOUILLE ET COKE DE HOUILLE

L U X E M B O U R G

1000 t (t = t)

	1990	dont importé de			1991	dont importé de		
	TOTAL	EUR 12	Pays tiers	Origine inconnue	TOTAL	EUR 12	Pays tiers	Origine inconnue
A + B HOUILLE	197	35	162	-	204	21	183	-
A. ACTIVITE DES MINES ET DES INSTALLATIONS ANNEXES:	-	-	-	-	-	-	-	-
1 - Consommation propre des mines	-	-	-	-	-	-	-	-
2 - Consommation pour transformation	-	-	-	-	-	-	-	-
a) Centrales électriques minières	-	-	-	-	-	-	-	-
b) Cokeries minières	-	-	-	-	-	-	-	-
c) Fabriques d'agglomérés minières	-	-	-	-	-	-	-	-
d) Autres consommations	-	-	-	-	-	-	-	-
3 - Livraisons au personnel	-	-	-	-	-	-	-	-
B. LIVRAISONS INTERIEURES	197	35	162	-	204	21	183	-
1 - Livraisons pour transformations	-	-	-	-	-	-	-	-
a) Cokeries sidérurgiques	-	-	-	-	-	-	-	-
b) Cokeries indépendantes	-	-	-	-	-	-	-	-
c) Fabriques d'agglomérés indépendantes	-	-	-	-	-	-	-	-
d) Centr. électriques des services publics	-	-	-	-	-	-	-	-
e) Centrales électriques des autoprod- teurs (voir chap. 2) (*)	-	-	-	-	-	-	-	-
f) Chauffage urbain	-	-	-	-	-	-	-	-
2 - Livraisons pour consommation finale (**):	197	35	162	-	204	21	183	-
a) Sidérurgie	38	-	38	-	81	-	81	-
b) Autres industries	158	34	124	-	122	20	102	-
c) Secteur tertiaire	1	1	-	-	1	1	-	-
dont : foyers domestiques	1	1	-	-	1	1	-	-
C + D COKE DE HOUILLE	1447	1329	118	-	1345	1261	84	-
C. ACTIVITES DES COKERIES	-	-	-	-	-	-	-	-
1 - Consommation propre des cokeries	-	-	-	-	-	-	-	-
2 - Consommation pour transformation (réenfournement)	-	-	-	-	-	-	-	-
3 - Livraison au personnel	-	-	-	-	-	-	-	-
D. LIVRAISONS INTERIEURES (Livraisons pour consommation finale)	1447	1329	118	-	1345	1261	84	-
a) Sidérurgie	1447	1329	118	-	1345	1261	84	-
b) Autres industries	-	-	-	-	-	-	-	-
c) Secteur tertiaire	-	-	-	-	-	-	-	-
dont : Foyers domestiques	-	-	-	-	-	-	-	-

(*) Seulement Bergbauverbundkraftwerke pour l'Allemagne en 1991

(**) Y compris la consommation dans les centrales électriques des autoproduteurs

INLANDSVERWENDUNG
STEINKOHLE UND STEINKOHLKROKES

TOTAL INLAND DELIVERIES
HARD COAL AND HARD COKE

UTILISATION A L'INTERIEUR DU PAYS
HOUILLE ET COKE DE HOUILLE

N E D E R L A N D

1000 t (t = t)

	1990	among which imported from			1991	among which imported from		
	TOTAL	EUR 12	Third-party countries	Unknown origin	TOTAL	EUR 12	Third-party countries	Unknown origin
A + B HARD COAL	15075	502	14573	-	13312	361	11903	981
A. ACTIVITY OF MINES AND ASSOCIATED PLANTS	-	-	-	-	-	-	-	-
1 - Mines' own consumption	-	-	-	-	-	-	-	-
2 - Consumption for transformation :	-	-	-	-	-	-	-	-
a) Pithead power stations	-	-	-	-	-	-	-	-
b) Pithead coking plants	-	-	-	-	-	-	-	-
c) Mine-owned patent fuel plants	-	-	-	-	-	-	-	-
d) Other consumption	-	-	-	-	-	-	-	-
3 - Miner's coal	-	-	-	-	-	-	-	-
B. INLAND DELIVERIES	15075	502	14573	-	13312	361	11903	-
1 - Deliveries for transformation :	13758	478	13280	-	12313	343	11903	-
a) Iron and steel industry coking plants	4046	478	3568	-	3911	343	3501	-
b) Independent coking plants	-	-	-	-	-	-	-	-
c) Independent patent fuels plants	-	-	-	-	-	-	-	-
d) Public power stations	9712	-	9712	-	8402	-	8402	-
e) Autoproducer-owned power stations (see chap. 2) (*)	-	-	-	-	-	-	-	-
f) District heating	-	-	-	-	-	-	-	-
2 - Deliveries for final consumption (**) :	1317	24	1293	-	999	18	.	981
a) Iron and steel industry	700	-	700	-	600	.	.	600
b) Other industries	593	-	593	-	381	.	.	381
c) Tertiary sector	24	24	-	-	18	18	-	-
among which : households	24	24	-	-	18	18	-	-
C + D HARD COKE	2224	.	.	-	2174	.	.	-
C. ACTIVITY OF COKING PLANTS	-	-	-	-	-	-	-	-
1 - Coking plants' own consumption	-	-	-	-	-	-	-	-
2 - Consumption for transformation (recharged in coking plants)	-	-	-	-	-	-	-	-
3 - Personnel	-	-	-	-	-	-	-	-
D. INLAND DELIVERIES (Deliveries for final consumption)	2224	.	.	-	2174	.	.	2174
a) Iron and steel industry	2063	.	.	-	1997	.	.	1997
b) Other industries	161	.	.	-	177	.	.	177
c) Tertiary sector	-	-	-	-	-	-	-	-
among which : Households	-	-	-	-	-	-	-	-

(*) Only Bergbauverbundkraftwerke for Germany in 1991

(**) Including the consumption in autoproducer-owned power stations

P O R T U G A L

1000 t (t = t)

	1990	dont importé de			1991	dont importé de		
	TOTAL	EUR 12	Pays tiers	Origine inconnue	TOTAL	EUR 12	Pays tiers	Origine inconnue
A + B HOUILLE	4991	-	4725	-	4522	-	4522	-
A. ACTIVITE DES MINES ET DES INSTALLATIONS ANNEXES	-	-	-	-	-	-	-	-
1 - Consommation propre des mines	-	-	-	-	-	-	-	-
2 - Consommation pour transformation	-	-	-	-	-	-	-	-
a) Centrales électriques minières	-	-	-	-	-	-	-	-
b) Cokeries minières	-	-	-	-	-	-	-	-
c) Fabriques d'agglomérés minières	-	-	-	-	-	-	-	-
d) Autres consommations	-	-	-	-	-	-	-	-
3 - Livraisons au personnel	-	-	-	-	-	-	-	-
B. LIVRAISONS INTERIEURES	4991	-	4725	-	4522	-	4522	-
1 - Livraisons pour transformations	4106	-	3840	-	3654	-	3654	-
a) Cokeries sidérurgiques	376	-	376	-	306	-	306	-
b) Cokeries indépendantes	-	-	-	-	-	-	-	-
c) Fabriques d'agglomérés indépendantes	-	-	-	-	-	-	-	-
d) Centr. électriques des services publics	3730	-	3464	-	3348	-	3348	-
e) Centrales électriques des autoproducteurs (voir chap. 2) (*)	-	-	-	-	-	-	-	-
f) Chauffage urbain	-	-	-	-	-	-	-	-
2 - Livraisons pour consommation finale (**):	885	-	(885)	-	868	-	868	-
a) Sidérurgie)	885	-	(885)	-	868	-	868	-
b) Autres industries)	-	-	-	-	-	-	-	-
c) Secteur tertiaire	-	-	-	-	-	-	-	-
dont : foyers domestiques	-	-	-	-	-	-	-	-
C + D COKE DE HOUILLE	240	17	-	-	239	32	-	-
C. ACTIVITES DES COKERIES	-	-	-	-	-	-	-	-
1 - Consommation propre des cokeries	-	-	-	-	-	-	-	-
2 - Consommation pour transformation (réenfournement)	-	-	-	-	-	-	-	-
3 - Livraison au personnel	-	-	-	-	-	-	-	-
D. LIVRAISONS INTERIEURES (Livraisons pour consommation finale)	240	17	-	-	239	32	-	-
a) Sidérurgie	211	17	-	-	219	22	-	-
b) Autres industries	29	-	-	-	20	10	-	-
c) Secteur tertiaire	-	-	-	-	-	-	-	-
dont : Foyers domestiques	-	-	-	-	-	-	-	-

(*) Seulement Bergbauverbundkraftwerke pour l'Allemagne en 1991

(**) Y compris la consommation dans les centrales électriques des autoproducteurs

INLANDSVERWENDUNG
STEINKOHL E UND STEINKOHL ENKOKS

TOTAL INLAND DELIVERIES
HARD COAL AND HARD COKE

UTILISATION A L'INTERIEUR DU PAYS
HOUILLE ET COKE DE HOUILLE

UNITED KINGDOM

1000 t (t = t)

	1990	among which imported from			1991	among which imported from		
	TOTAL	EUR 12	Third-party countries	Unknown origin	TOTAL	EUR 12	Third-party countries	Unknown origin
A + B HARD COAL	(107651)	(600)	(12714)	(.)	(111136)	(.)	(16076)	(.)
A. ACTIVITY OF MINES AND ASSOCIATED PLANTS	3999	-	-	-	(3730)	-	-	-
1 - Mines' own consumption	78	-	-	-	79	-	-	-
2 - Consumption for transformation :	3321	-	-	-	(3139)	-	-	-
a) Pithead power stations	40	-	-	-	40	-	-	-
b) Pithead coking plants	2486	-	-	-	2149	-	-	-
c) Mine-owned patent fuel plants	795	-	-	-	(950)	-	-	-
d) Other consumption	-	-	-	-	-	-	-	-
3 - Miner's coal	(600)	-	-	-	512	-	-	-
B. INLAND DELIVERIES	(103652)	(600)	(6514)	(.)	(107406)	(.)	(16076)	(.)
1 - Deliveries for transformation :	(90690)	36	(5114)	-	94068	-	16076	-
a) Iron and steel industry coking plants	8690	-	(6200)	-	8816	-	8816	-
b) Independent coking plants	-	-	-	-	-	-	-	-
c) Independent patent fuels plants	-	-	-	-	-	-	-	-
d) Public power stations	(82000)	36	5114	-	85252	-	7260	-
e) Autoproducer-owned power stations (see chap. 2) (*)	-	-	-	-	-	-	-	-
f) District heating	-	-	-	-	-	-	-	-
2 - Deliveries for final consumption (**) :	(12962)	(564)	(1400)	(.)	(13338)	(.)	(.)	(.)
a) Iron and steel industry	-	-	-	(.)	-	-	-	-
b) Other industries	7412	(64)	(400)	(.)	(7000)	(.)	(.)	(.)
c) Tertiary sector	5550	(500)	(1000)	(.)	(6338)	-	-	(.)
among which : households	5550	(500)	(1000)	(.)	(6338)	(.)	(.)	(.)
C + D HARD COKE	(8112)	(69)	(156)	-	(8140)	(.)	(.)	-
C. ACTIVITY OF COKING PLANTS	(140)	-	-	-	(140)	-	-	-
1 - Coking plants' own consumption	(140)	-	-	-	(140)	-	-	-
2 - Consumption for transformation (recharged in coking plants)	-	-	-	-	-	-	-	-
3 - Personnel	-	-	-	-	-	-	-	-
D. INLAND DELIVERIES (Deliveries for final consumption)	7972	(69)	(156)	-	(8000)	(.)	(.)	-
a) Iron and steel industry	6160	-	-	-	(6150)	(.)	(.)	-
b) Other industries	262	(34)	(78)	-	(300)	(.)	(.)	-
c) Tertiary sector	1550	(35)	(78)	-	(1550)	(.)	(.)	-
among which : Households	1550	(35)	(78)	-	(1550)	(.)	(.)	-

(*) Only Bergbauverbundkraftwerke for Germany in 1991

(**) Including the consumption in autoproducer-owned power stations

STEINKOEHLE
VORLAEUFIGE BILANZ
JANUAR-JUNI 1992

1000 T

HARD COAL
PROVISIONAL BALANCE-SHEET
JANUARY-JUNE 1992

1000 T

1991

HOUILLE
BILAN PROVISOIRE
JANVIER-JUIN 1992

1000 T

	EUR12	B	DK	D	GR	E	F	IRL	I	L	NL	P	UK
PRIMARY PRODUCTION (1)	101706	1054	-	36117	-	9106	6026	3	30	-	-	118	49252
TOTAL IMPORTS (2)	65947	7133	4613	6299	709	6136	9085	1677	10644	74	7658	1818	10101
CHANGE IN STOCKS (3)	1831	103	2048	2088	-	-437	747	17	-650	-	120	102	-2304
TOTAL EXPORTS (2)	4811	453	19	1882	-	-	293	15	-	-	1193	-	956
GROSS INLAND CONSUMPTION	164673	7837	6642	42622	709	14804	15565	1682	10023	74	6585	2038	56092

1992

	EUR12	B	DK	D	GR	E	F	IRL	I	L	NL	P	UK
PRODUCTION PRIMAIRE (1)	98464	596	-	37230	-	9338	5314	3	30	-	-	114	45839
IMPORTATIONS TOTALES (2)	70825	7212	6283	7184	720	7235	11355	1416	9533	125	6574	1906	11282
VARIATIONS DE STOCKS (3)	-5217	70	-896	-1681	-249	1058	-633	100	-110	-	29	431	-3331
EXPORTATIONS TOTALES (2)	2899	330	34	738	-	-	262	12	-	-	1002	-	521
CONSOM. INTERIEURE BRUTE	161172	7548	5352	41994	470	17631	15773	1507	9452	125	5601	2451	53268

(1) Einschliesslich aufbereitete Steinkohle
(2) Einschliesslich innergemeinschaftlicher Austausch
(3) + Bestandsabnahme
- Bestandszunahme

(1) Including hard coal recovered
(2) Including intra-community trade
(3) + Decrease of stocks
- Increase of stocks

(1) Y compris houille recuperee
(2) Y compris echange intra-communautaire
(3) + Reprise aux stocks
- Mise aux stocks

STEINKOHLE
VORLAEUFIGE BILANZ
JANUAR-JUNI 1992
MILLIONEN TONNEN ROHOELEINHEITEN

HARD COAL
PROVISIONAL BALANCE-SHEET
JANUARY-JUNE 1992
MILLIONS OF TONNES OF OIL EQUIVALENT

HOUILLE
BILAN PROVISOIRE
JANVIER-JUIN 1992
MILLIONS DE TONNES D'EQUIVALENT PETROLE

1991

	EUR12	B	DK	D	GR	E	F	IRL	I	L	NL	P	UK
PRIMARY PRODUCTION (1)	60,9	0,5	-	23,7	-	4,3	3,7	0,0	0,0	-	-	0,0	28,7
TOTAL IMPORTS (2)	43,7	4,7	2,8	4,1	0,5	3,7	6,1	1,1	7,2	0,0	5,0	1,1	7,4
CHANGE IN STOCKS (3)	1,1	0,0	1,2	1,3	-	-0,1	0,3	0,0	-0,3	-	0,1	0,1	-1,3
TOTAL EXPORTS (2)	3,2	0,3	0,0	1,3	-	-	0,2	0,0	-	-	0,7	-	0,6
GROSS INLAND CONSUMPTION	102,5	4,9	4,0	27,8	0,5	7,8	9,9	1,1	6,8	0,0	4,3	1,2	34,1

1992

	EUR12	B	DK	D	GR	E	F	IRL	I	L	NL	P	UK
PRODUCTION PRIMAIRE (1)	59,0	0,2	-	24,4	-	4,4	3,2	0,0	0,0	-	-	0,0	26,6
IMPORTATIONS TOTALES (2)	46,9	4,8	3,8	4,7	0,5	4,3	7,6	0,9	6,5	0,1	4,3	1,1	8,3
VARIATIONS DE STOCKS (3)	-3,3	0,0	-0,4	-1,1	0,0	0,5	-0,3	0,1	0,0	-	0,0	0,2	-1,9
EXPORTATIONS TOTALES (2)	1,9	0,2	0,0	0,5	-	-	0,2	0,0	-	-	0,6	-	0,3
CONSOM. INTERIEURE BRUTE	100,6	4,9	3,3	27,4	0,3	9,3	10,2	1,0	6,4	0,1	3,7	1,4	32,6

(1) Einschliesslich aufbereitete Steinkohle
(2) Einschliesslich innergemeinschaftlicher Austausch
(3) + Bestandsabnahme
- Bestandszunahme

(1) Including hard coal recovered
(2) Including intra-community trade
(3) + Decrease of stocks
- Increase of stocks

(1) Y compris houille recuperee
(2) Y compris echange intra-communautaire
(3) + Reprise aux stocks
- Mise aux stocks

BALANCE SHEET OF CRUDE OIL AND FEEDSTOCKS
1000 TONNES

EUR 12	Q 1			Q 2			S 1		
	1991	1992	1992/91	1991	1992	1992/91	1991	1992	1992/91
PRODUCTION	28090	28950	3.1%	24033	26088	8.6%	51213	55038	5.6%
IMPORTATIONS	118359	123060	4.0%	116709	123499	5.8%	235068	246559	4.9%
PRODUITS TRANSFERES	1256	2244		2308	2023		3564	4267	
AUTRES ENTREES	250	248		310	272		560	520	
EXPORTATIONS	16070	17007	5.8%	14668	15658	6.7%	30738	32665	6.3%
VARIATIONS DE STOCKS	-927	-1534		152	-992		-775	-2526	
DISPONIBILITES	130958	135961	3.8%	128844	135232	5.0%	259802	271193	4.4%
ENTREES EN RAFFINERIES	130973	136152	4.0%	129394	134950	4.3%	260367	271102	4.1%
ECART STATISTIQUE	-15	-191		-550	282		-565	91	
IMPORT. NETTES DE PETR. BRUT	102289	106053	3.7%	102041	107841	5.7%	204330	213894	4.7%
STOCKS EN DEBUT DE PERIODE	49187	48025	-2.4%	50114	49559	-1.1%	49187	48025	-2.4%
STOCKS EN FIN DE PERIODE	50114	49559	-1.1%	49962	50551	1.2%	49962	50551	1.2%
EUR 10	Q 1			Q 2			S 1		
	1991	1992	1992/91	1991	1992	1992/91	1991	1992	1992/91
PRODUCTION	27883	28668	2.8%	23748	25821	8.7%	51631	54489	5.5%
IMPORTS	102290	106371	4.0%	102430	107489	4.9%	204720	213860	4.5%
PRODUCTS TRANSFERRED	1756	2323		2424	1808		4100	4131	
OTHER INPUTS	250	248		310	272		560	520	
EXPORTS	16070	17007	5.8%	14668	15658	6.7%	30738	32665	6.3%
STOCK CHANGE	-1322	-1951		506	-571		-816	-2522	
AVAILABILITIES	114787	118652	3.4%	114750	119161	3.8%	229537	237813	3.6%
INPUT TO REFINERIES	114809	118862	3.5%	115307	118631	2.9%	230116	237493	3.2%
STATISTICAL DIFFERENCE	-22	-210		-557	530		-579	320	
NET IMPORTS OF CRUDE OIL	86220	89364	3.6%	87762	91831	4.6%	173982	181195	4.1%
OPENING STOCK LEVEL	44315	43980	-0.8%	45637	45931	0.6%	44315	43980	-0.8%
CLOSING STOCK LEVEL	45637	45931	0.6%	45131	46502	3.0%	45131	46502	3.0%
BELGIQUE	Q 1			Q 2			S 1		
	1991	1992	1992/91	1991	1992	1992/91	1991	1992	1992/91
PRODUCTION	-	-		-	-		-	-	
IMPORTATIONS	8154	7898	-3.1%	8319	7930	-4.7%	16473	15828	-3.9%
PRODUITS TRANSFERES	12	-		12	5		24	5	
AUTRES ENTREES	-	-		-	-		-	-	
EXPORTATIONS	666	647	-2.9%	597	828	38.7%	1263	1475	16.8%
VARIATIONS DE STOCKS	95	-33		-104	48		-9	15	
DISPONIBILITES	7595	7218	-5.0%	7630	7155	-6.2%	15225	14373	-5.6%
ENTREES EN RAFFINERIES	7597	7220	-5.0%	7620	7135	-6.4%	15217	14355	-5.7%
ECART STATISTIQUE	-2	-2		10	20		8	18	
IMPORT. NETTES DE PETR. BRUT	7488	7251	-3.2%	7722	7102	-8.0%	15210	14353	-5.6%
STOCKS EN DEBUT DE PERIODE	856	880	2.8%	761	913	20.0%	856	880	2.8%
STOCKS EN FIN DE PERIODE	761	913	20.0%	865	865	0.0%	865	865	0.0%
DANMARK	Q 1			Q 2			S 1		
	1991	1992	1992/91	1991	1992	1992/91	1991	1992	1992/91
PRODUCTION	1645	1977	20.2%	1648	1877	13.9%	3293	3854	17.0%
IMPORTS	1589	1563	-1.6%	1005	1289	28.3%	2594	2852	9.9%
PRODUCTS TRANSFERRED	-	-		-	-		-	-	
OTHER INPUTS	-	-		-	-		-	-	
EXPORTS	934	1207	29.2%	1200	1118	-6.8%	2134	2325	9.0%
STOCK CHANGE	-7	-36		39	-74		32	-110	
AVAILABILITIES	2293	2297	0.2%	1492	1974	32.3%	3785	4271	12.8%
INPUT TO REFINERIES	2274	2243	-1.4%	1495	1958	31.0%	3769	4201	11.5%
STATISTICAL DIFFERENCE	19	54		-3	16		16	70	
NET IMPORTS OF CRUDE OIL	655	356	-45.6%	-195	171	-187.7%	460	527	14.6%
OPENING STOCK LEVEL	555	572	3.1%	562	608	8.2%	555	572	3.1%
CLOSING STOCK LEVEL	562	608	8.2%	523	682	30.4%	523	682	30.4%
BR DEUTSCHLAND	Q 1			Q 2			S 1		
	1991	1992	1992/91	1991	1992	1992/91	1991	1992	1992/91
FOERDERUNG	853	723	-15.2%	886	876	-1.1%	1739	1599	-8.1%
EINFUHREN	22107	24757	12.0%	21490	23935	11.4%	43597	48692	11.7%
UEBERTRAGENE PRODUKTE	1867	1591	-14.7%	2280	1572	-30.6%	4147	3163	-23.8%
UEBRIGE EINGAENGE	247	245	-0.8%	307	269	-12.7%	554	514	-7.2%
AUSFUHREN	-	-		-	-		-	-	
BESTANDSVERAENDERUNGEN	-358	-1081		181	-172		-177	-1253	
VERFUEGBARKEITEN	24716	26235	6.1%	25144	26480	5.3%	49860	52715	5.7%
EINSATZ IN DEN RAFFINERIEEN	24271	27038	11.4%	25309	26471	4.6%	49580	53509	7.9%
STATISTISCHE DIFFERENZEN	445	-803		-165	9		280	-794	
NETTO-ROHOELEINFUHREN	22107	24757	12.0%	21490	23935	11.4%	43597	48692	11.7%
ANFANGSBESTAND	17635	18500	4.9%	17993	19581	8.8%	17635	18500	4.9%
ENDBESTAND	17993	19581	8.8%	17812	19753	10.9%	17812	19753	10.9%

BALANCE SHEET OF CRUDE OIL AND FEEDSTOCKS
1000 TONNES

ELLAS	Q 1			Q 2			S 1		
	1991	1992	1992/91	1991	1992	1992/91	1991	1992	1992/91
PRODUCTION	222	188	-15.3%	210	99	-52.9%	432	287	-33.6%
IMPORTATIONS	3345	4360	30.3%	3953	4273	8.1%	7298	8633	18.3%
PRODUITS TRANSFERES	56	550		178	236		234	786	
AUTRES ENTREES	-	-		-	-		-	-	
EXPORTATIONS	162	157	-3.1%	109	57	-47.7%	271	214	-21.0%
VARIATIONS DE STOCKS	427	-338		-463	81		-36	-257	
DISPONIBILITES	3888	4603	18.4%	3769	4632	22.9%	7657	9235	20.6%
ENTREES EN RAFFINERIES	3846	4602	19.7%	3849	4564	18.6%	7695	9166	19.1%
ECART STATISTIQUE	42	1		-80	68		-38	69	
IMPORT. NETTES DE PETR. BRUT	3183	4203	32.0%	3844	4216	9.7%	7027	8419	19.8%
STOCKS EN DEBUT DE PERIODE	1198	859	-28.3%	771	1197	55.3%	1198	859	-28.3%
STOCKS EN FIN DE PERIODE	771	1197	55.3%	1234	1116	-9.6%	1234	1116	-9.6%
ESPANA	Q 1			Q 2			S 1		
	1991	1992	1992/91	1991	1992	1992/91	1991	1992	1992/91
PRODUCTION	207	282	36.2%	285	267	-6.3%	492	549	11.6%
IMPORTS	13267	13860	4.5%	12366	13960	12.9%	25633	27820	8.5%
PRODUITS TRANSFERES	-500	-79		-116	215		-616	136	
OTHER INPUTS	-	-		-	-		-	-	
EXPORTS	-	-		-	-		-	-	
STOCK CHANGE	497	61		-299	-318		198	-257	
AVAILABILITES	13471	14124	4.8%	12236	14124	15.4%	25707	28248	9.9%
INPUT TO REFINERIES	13463	14105	4.8%	12229	14119	15.5%	25692	28224	9.9%
STATISTICAL DIFFERENCE	8	19		7	5		15	24	
NET IMPORTS OF CRUDE OIL	13267	13860	4.5%	12366	13960	12.9%	25633	27820	8.5%
OPENING STOCK LEVEL	3949	3142	-20.4%	3452	3081	-10.7%	3949	3142	-20.4%
CLOSING STOCK LEVEL	3452	3081	-10.7%	3751	3399	-9.4%	3751	3399	-9.4%
FRANCE	Q 1			Q 2			S 1		
	1991	1992	1992/91	1991	1992	1992/91	1991	1992	1992/91
PRODUCTION	715	736	2.9%	741	730	-1.5%	1456	1466	0.7%
IMPORTATIONS	19625	19064	-2.9%	18775	19753	5.2%	38400	38817	1.1%
PRODUITS TRANSFERES	-352	11		-176	-168		-528	-157	
AUTRES ENTREES	-	-		-	-		-	-	
EXPORTATIONS	138	194	40.6%	133	1	-99.2%	271	195	-28.0%
VARIATIONS DE STOCKS	-113	365		-319	-492		-432	-127	
DISPONIBILITES	19737	19982	1.2%	18888	19822	4.9%	38625	39804	3.1%
ENTREES EN RAFFINERIES	19992	19778	-1.1%	18828	19113	1.5%	38820	38891	0.2%
ECART STATISTIQUE	-255	204		60	709		-195	913	
IMPORT. NETTES DE PETR. BRUT	19487	18870	-3.2%	18642	19752	6.0%	38129	38622	1.3%
STOCKS EN DEBUT DE PERIODE	6587	6648	0.9%	6700	6283	-6.2%	6587	6648	0.9%
STOCKS EN FIN DE PERIODE	6700	6283	-6.2%	7019	6775	-3.5%	7019	6775	-3.5%
IRELAND	Q 1			Q 2			S 1		
	1991	1992	1992/91	1991	1992	1992/91	1991	1992	1992/91
PRODUCTION	-	-		-	-		-	-	
IMPORTS	451	590	30.8%	366	419	14.5%	817	1009	23.5%
PRODUITS TRANSFERES	173	171		130	163		303	334	
OTHER INPUTS	-	-		-	-		-	-	
EXPORTS	166	171	3.0%	130	163	25.4%	296	334	12.8%
STOCK CHANGE	-4	-101		44	33		40	-68	
AVAILABILITES	454	489	7.7%	410	452	10.2%	864	941	8.9%
INPUT TO REFINERIES	453	492	8.6%	415	448	8.0%	868	940	8.3%
STATISTICAL DIFFERENCE	1	-3		-5	4		-4	1	
NET IMPORTS OF CRUDE OIL	285	419	47.0%	236	256	8.5%	521	675	29.6%
OPENING STOCK LEVEL	345	279	-19.1%	349	380	8.9%	345	279	-19.1%
CLOSING STOCK LEVEL	349	380	8.9%	305	347	13.8%	305	347	13.8%
ITALIA	Q 1			Q 2			S 1		
	1991	1992	1992/91	1991	1992	1992/91	1991	1992	1992/91
PRODUCTION	1122	1236	10.2%	1102	1109	0.6%	2224	2345	5.4%
IMPORTATIONS	20786	20919	0.6%	18897	22207	17.5%	39683	43126	8.7%
PRODUITS TRANSFERES	-	-		-	-		-	-	
AUTRES ENTREES	3	3		3	3		6	6	
EXPORTATIONS	499	440	-11.8%	654	723	10.6%	1153	1163	0.9%
VARIATIONS DE STOCKS	-408	-539		491	527		83	-12	
DISPONIBILITES	21004	21179	0.8%	19839	23123	16.6%	40843	44302	8.5%
ENTREES EN RAFFINERIES	21356	21275	-0.4%	20241	22995	13.6%	41597	44270	6.4%
ECART STATISTIQUE	-352	-96		-402	128		-754	32	
IMPORT. NETTES DE PETR. BRUT	20287	20479	0.9%	18243	21484	17.8%	38530	41963	8.9%
STOCKS EN DEBUT DE PERIODE	6702	5898	-12.0%	7110	6437	-9.5%	6702	5898	-12.0%
STOCKS EN FIN DE PERIODE	7110	6437	-9.5%	6619	5910	-10.7%	6619	5910	-10.7%

BALANCE SHEET OF CRUDE OIL AND FEEDSTOCKS
1000 TONNES

NEDERLAND	Q 1			Q 2			S 1		
	1991	1992	1992/91	1991	1992	1992/91	1991	1992	1992/91
PRODUCTION	958	873	-8.9%	906	811	-10.5%	1864	1684	-9.7%
IMPORTS	13285	13731	3.4%	13655	13614	-0.3%	26940	27345	1.5%
PRODUCTS TRANSFERRED	-	-	-	-	-	-	-	-	-
OTHER INPUTS	-	-	-	-	-	-	-	-	-
EXPORTS	230	279	21.3%	294	239	-18.7%	524	518	-1.1%
STOCK CHANGE	-101	-522	-	227	-450	-	126	-972	-
AVAILABILITIES	13912	13803	-0.8%	14494	13736	-5.2%	28406	27539	-3.1%
INPUT TO REFINERIES	13791	13779	-0.1%	14483	13739	-5.1%	28274	27518	-2.7%
STATISTICAL DIFFERENCE	121	24	-	11	-3	-	132	21	-
NET IMPORTS OF CRUDE OIL	13055	13452	3.0%	13361	13375	0.1%	26416	26827	1.6%
OPENING STOCK LEVEL	3971	3582	-9.8%	4072	4104	0.8%	3971	3582	-9.8%
CLOSING STOCK LEVEL	4072	4104	0.8%	3845	4554	18.4%	3845	4554	18.4%
PORTUGAL	Q 1			Q 2			S 1		
	1991	1992	1992/91	1991	1992	1992/91	1991	1992	1992/91
PRODUCTION	-	-	-	-	-	-	-	-	-
IMPORTATIONS	2802	2829	1.0%	1913	2050	7.2%	4715	4879	3.5%
PRODUITS TRANSFERES	-	-	-	-	-	-	-	-	-
AUTRES ENTRES	-	-	-	-	-	-	-	-	-
EXPORTATIONS	-	-	-	-	-	-	-	-	-
VARIATIONS DE STOCKS	-102	356	-	-55	-103	-	-157	253	-
DISPONIBILITES	2700	3185	18.0%	1858	1947	4.8%	4558	5132	12.6%
ENTRES EN RAFFINERIES	2701	3185	17.9%	1858	2200	18.4%	4559	5385	18.1%
ECART STATISTIQUE	-1	-	-	-	-253	-	-1	-253	-
IMPORT. NETTES DE PETR. BRUT	2802	2829	1.0%	1913	2050	7.2%	4715	4879	3.5%
STOCKS EN DEBUT DE PERIODE	923	903	-2.2%	1025	547	-46.6%	923	903	-2.2%
STOCKS EN FIN DE PERIODE	1025	547	-46.6%	1080	650	-39.8%	1080	650	-39.8%
UNITED KINGDOM	Q 1			Q 2			S 1		
	1991	1992	1992/91	1991	1992	1992/91	1991	1992	1992/91
PRODUCTION	22368	22935	2.5%	18255	20319	11.3%	40623	43254	6.5%
IMPORTS	12948	13489	4.2%	15970	14069	-11.9%	28918	27558	-4.7%
PRODUCTS TRANSFERRED	-	-	-	-	-	-	-	-	-
OTHER INPUTS	-	-	-	-	-	-	-	-	-
EXPORTS	13275	13912	4.8%	11551	12529	8.5%	24826	26441	6.5%
STOCK CHANGE	-853	334	-	410	-72	-	-443	262	-
AVAILABILITIES	21188	22846	7.8%	23084	21787	-5.6%	44272	44633	0.8%
INPUT TO REFINERIES	21229	22435	5.7%	23067	22208	-3.7%	44296	44643	0.8%
STATISTICAL DIFFERENCE	-41	411	-	17	-421	-	-24	-10	-
NET IMPORTS OF CRUDE OIL	-327	-423	29.4%	4419	1540	-65.2%	4092	1117	-72.7%
OPENING STOCK LEVEL	6466	6762	4.6%	7319	6428	-12.2%	6466	6762	4.6%
CLOSING STOCK LEVEL	7319	6428	-12.2%	6909	6500	-5.9%	6909	6500	-5.9%

NOTA : Rohöl- und Feedstockbilanzen Q = Quartal
S = Halbjahr

Die Viertel- und Halbjahresbilanzen gehen von den Monatsdaten aus. Sie haben nur vorläufigen Charakter und müssen nach Vorliegen der endgültigen Zahl ausgetauscht werden.

Die Zeile "andere Eingänge" umfasst Erzeugnisse, die nicht vom Rohöl abstammen sowie Naturgaskondensate, Erzeugnisse aus der Kohledestillation,...

"Produktionsübertragungen" betreffen Mineralölerzeugnisse, die in der Raffinerie wiedereingesetzt werden.

Für die Bilanz gilt folgende Formel :

Verfügbarkeiten = Förderung + Einfuhren +/- Übertragene Produkte + sonstige Eingänge - Ausfuhren +/- Bestandsveränderungen
Statistische Differenzen = Verfügbarkeiten - Rohöldurchsatz
Netto-Rohöleinfuhren = Einfuhren - Rohöl- und Feedstockausfuhren.

NOTE : Crude oil and feedstocks balance-sheet Q = Quarter
S = half year

The quarterly and half yearly balance-sheets are compiled from monthly data. The latter data is provisional and is gradually replaced by final data as it arrives.

"Other inputs" refers to products of origin other than crude oil or natural gas condensates, such as : products resulting from the distillation of coal, ...

"Products transferred" refers to products which are retreated in refineries.

The following formulae apply :

Availabilities = production + imports +/- products transferred + other inputs - exports +/- stock change.
Statistical difference = availabilities - crude oil throughput.
Net imports of crude oil = imports - exports of crude oil and feedstocks only.

NOTE : Bilan pétrole et feedstocks Q = trimestre
S = semestre

Les bilans trimestriels et semestriels sont construits à partir de données mensuelles. Ces dernières sont toujours de nature provisoire et sont remplacées par les chiffres définitifs au fur et à mesure de leur disponibilité. Les sommations annuelles (S1 + S2) diffèrent des données figurant dans les bilans annuels consolidés, publiés dans l'Annuaire des Statistiques de l'Energie.

La rubrique "autres entrées" comprend les produits d'origine autre que le pétrole brut et les condensats de gaz naturel : produits provenant de la distillation du charbon, ...

"Les produits transférés" couvrent les produits retraités en raffinerie.

Les formules suivantes s'appliquent :

Disponibilités = production + importations +/- produits transférés + autres entrées - exportations +/- variations de stocks.
Ecart statistique = disponibilités - pétrole brut traité.
Importations nettes de pétrole brut = importations - exportations de pétrole brut et feedstocks.

BALANCE SHEET OF PETROLEUM PRODUCTS
1000 TONNES

EUR 12	Q 1			Q 2			S 1		
	1991	1992	1992/91	1991	1992	1992/91	1991	1992	1992/91
PRODUCTION PRIMAIRE	654	1258	92.4%	686	1122	63.6%	1340	2380	77.6%
PROD. BRUTE DES RAFFINERIES	129915	135336	4.2%	128635	134165	4.3%	258550	269501	4.2%
PRODUCTION HORS RAFFINERIES	65	62		61	65		126	127	
AUTOCONSUM. DES RAFFINERIES	7947	8280	4.2%	7694	7984	3.8%	15641	16264	4.0%
IMPORTATIONS	46608	45830	-1.7%	43865	39996	-8.8%	90473	85826	-5.1%
PRODUITS TRANSFERES	-1256	-2197		-2308	-1215		-3564	-3412	
EXPORTATIONS	35729	40035	12.1%	38550	39764	3.1%	74279	79799	7.4%
SOUTES	8242	8456	2.6%	8467	8490	0.3%	16709	16946	1.4%
VARIATIONS DE STOCKS	-3556	4047		2395	-2023		-1161	2024	
DISPONIBILITES	120512	127565	5.9%	118623	115872	-2.3%	239135	243437	1.8%
LIVRAISONS INTERIEURES	123474	128764	4.3%	119054	116345	-2.3%	242528	245109	1.1%
ECART STATISTIQUE	-2962	-1199		-431	-473		-3393	-1672	
STOCKS EN DEBUT DE PERIODE	81834	86739	6.0%	85390	82692	-3.2%	81834	86739	6.0%
STOCKS EN FIN DE PERIODE	85390	82692	-3.2%	82995	84715	2.1%	82995	84715	2.1%
EUR 10	Q 1			Q 2			S 1		
	1991	1992	1992/91	1991	1992	1992/91	1991	1992	1992/91
PRIMARY PRODUCTION	563	1173	108.3%	594	1028	73.1%	1157	2201	90.2%
REFINERY GROSS PRODUCTION	113926	118220	3.8%	114706	117933	2.8%	228632	236153	3.3%
OUT OF REFINERY PRODUCTION	65	62		61	65		126	127	
REFINERY OWN CONSUMPTION	6984	7266	4.0%	6796	6968	2.5%	13780	14234	3.3%
IMPORTS	43623	42846	-1.8%	41513	37645	-9.3%	85136	80491	-5.5%
PRODUITS TRANSFERRED	-1756	-2323		-2424	-1000		-4180	-3323	
EXPORTS	32005	36009	12.5%	35319	36298	2.8%	67324	72307	7.4%
BUNKERS	7238	7344	1.5%	7384	7389	0.1%	14622	14733	0.8%
STOCK CHANGE	-2700	3524		1219	-2097		-1481	1427	
AVAILABILITIES	107494	112883	5.0%	106170	102919	-3.1%	213664	215802	1.0%
INLAND DELIVERIES	110528	114311	3.4%	106719	103283	-3.2%	217247	217594	0.2%
STATISTICAL DIFFERENCE	-3034	-1428		-549	-364		-3583	-1792	
OPENING STOCK LEVEL	73616	77925	5.9%	76316	74401	-2.5%	73616	77925	5.9%
CLOSING STOCK LEVEL	76316	74401	-2.5%	75097	76498	1.9%	75097	76498	1.9%
BELGIQUE	Q 1			Q 2			S 1		
	1991	1992	1992/91	1991	1992	1992/91	1991	1992	1992/91
PRODUCTION PRIMAIRE	-	-		-	-		-	-	
PROD. BRUTE DES RAFFINERIES	7536	7184	-4.7%	7597	7083	-6.8%	15133	14267	-5.7%
PRODUCTION HORS RAFFINERIES	-	-		-	-		-	-	
AUTOCONSUM. DES RAFFINERIES	377	361	-4.2%	392	350	-10.7%	769	711	-7.5%
IMPORTATIONS	3114	3535	13.5%	2493	3213	28.9%	5607	6748	20.3%
PRODUITS TRANSFERES	-12	-		-12	-5		-24	-5	
EXPORTATIONS	4256	4178	-1.8%	4420	4146	-6.2%	8676	8324	-4.1%
SOUTES	1041	1017	-2.3%	1183	1043	-11.8%	2224	2060	-7.4%
VARIATIONS DE STOCKS	47	448		67	-482		114	-34	
DISPONIBILITES	5011	5611	12.0%	4150	4270	2.9%	9161	9881	7.9%
LIVRAISONS INTERIEURES	5009	5603	11.9%	4168	4246	1.9%	9177	9849	7.3%
ECART STATISTIQUE	2	8		-18	24		-16	32	
STOCKS EN DEBUT DE PERIODE	2971	3124	5.1%	2924	2676	-8.5%	2971	3124	5.1%
STOCKS EN FIN DE PERIODE	2924	2676	-8.5%	2857	3158	10.5%	2857	3158	10.5%
DANMARK	Q 1			Q 2			S 1		
	1991	1992	1992/91	1991	1992	1992/91	1991	1992	1992/91
PRIMARY PRODUCTION	-	-		-	-		-	-	
REFINERY GROSS PRODUCTION	2269	2224	-2.0%	1475	1943	31.7%	3744	4167	11.3%
OUT OF REFINERY PRODUCTION	-	-		-	-		-	-	
REFINERY OWN CONSUMPTION	93	95	2.2%	59	85	44.1%	152	180	18.4%
IMPORTS	875	893	2.1%	1260	1098	-12.9%	2135	1991	-6.7%
PRODUITS TRANSFERRED	-	-		-	-		-	-	
EXPORTS	827	1016	22.9%	465	875	88.2%	1292	1891	46.4%
BUNKERS	203	271	33.5%	217	166	-23.5%	420	437	4.0%
STOCK CHANGE	30	301		160	48		190	349	
AVAILABILITIES	2051	2036	-0.7%	2154	1963	-8.9%	4205	3999	-4.9%
INLAND DELIVERIES	2051	2017	-1.7%	2044	1973	-3.5%	4095	3990	-2.6%
STATISTICAL DIFFERENCE	-	19		110	-10		110	9	
OPENING STOCK LEVEL	3986	3706	-7.0%	3956	3405	-13.9%	3986	3706	-7.0%
CLOSING STOCK LEVEL	3956	3405	-13.9%	3796	3357	-11.6%	3796	3357	-11.6%

BALANCE SHEET OF PETROLEUM PRODUCTS
1000 TONNES

BR DEUTSCHLAND	Q 1			Q 2			S 1		
	1991	1992	1992/91	1991	1992	1992/91	1991	1992	1992/91
PRIMARERZEUGUNG	-	-		-	-		-	-	
BRUTTO-RAFFINERIEERZEUGUNG	24201	26949	11.4%	25260	26356	4.3%	49461	53305	7.8%
ERZ. AUSSERHALB DER RAFFINERIEEN	65	62		61	65		126	127	
RAFFINERIEEIGENVERBRAUCH	1463	1530	4.6%	1338	1420	6.1%	2801	2950	5.3%
EINFUHREN	11987	11728	-2.2%	14036	11187	-20.3%	26023	22915	-11.9%
UEBERTRAGENE PRODUKTE	-1867	-1591		-2280	-1572		-4147	-3163	
AUSFUHREN	1886	3139	66.4%	1886	3561	88.8%	3772	6700	77.6%
BUNKER	507	586	15.6%	542	465	-14.2%	1049	1051	0.2%
BESTANDSVERAENDERUNGEN	-1320	-666		575	-432		-745	-1098	
VERFUEGBARKEITEN	29210	31227	6.9%	33886	30158	-11.0%	63096	61385	-2.7%
INLANDSLIEFERUNGEN	31766	31922	0.5%	34159	30319	-11.2%	65925	62241	-5.6%
STATISTISCHE DIFFERENZEN	-2556	-695		-273	-161		-2829	-856	
ANFANGSBESTAND	17894	19917	11.3%	19214	20583	7.1%	17894	19917	11.3%
ENDBESTAND	19214	20583	7.1%	18639	21015	12.7%	18639	21015	12.7%
ELLAS	Q 1			Q 2			S 1		
	1991	1992	1992/91	1991	1992	1992/91	1991	1992	1992/91
PRODUCTION PRIMAIRE	-	-		-	-		-	-	
PROD. BRUTE DES RAFFINERIES	3815	4578	20.0%	3817	4531	18.7%	7632	9109	19.4%
PRODUCTION HORS RAFFINERIES	-	-		-	-		-	-	
AUTOCONSOM. DES RAFFINERIES	111	198	78.4%	139	191	37.4%	250	389	55.6%
IMPORTATIONS	1788	1492	-16.6%	1202	997	-17.1%	2990	2489	-16.8%
PRODUITS TRANSFERES	-56	-550		-178	-236		-234	-786	
EXPORTATIONS	823	1377	67.3%	1499	1183	-21.1%	2322	2560	10.2%
SOUTES	645	738	14.4%	643	887	37.9%	1288	1625	26.2%
VARIATIONS DE STOCKS	-685	195		215	-616		-470	-421	
DISPONIBILITES	3283	3402	3.6%	2775	2415	-13.0%	6058	5817	-4.0%
LIVRAISONS INTERIEURES	3293	3401	3.3%	2668	2561	-4.0%	5961	5962	0.0%
ECART STATISTIQUE	-10	1		107	-146		97	-145	
STOCKS EN DEBUT DE PERIODE	2483	2709	9.1%	3168	2514	-20.6%	2483	2709	9.1%
STOCKS EN FIN DE PERIODE	3168	2514	-20.6%	2953	3130	6.0%	2953	3130	6.0%
ESPANA	Q 1			Q 2			S 1		
	1991	1992	1992/91	1991	1992	1992/91	1991	1992	1992/91
PRIMARY PRODUCTION	91	85	-6.6%	92	94	2.2%	183	179	-2.2%
REFINERY GROSS PRODUCTION	13309	13948	4.8%	12097	14032	16.0%	25406	27980	10.1%
OUT OF REFINERY PRODUCTION	-	-		-	-		-	-	
REFINERY OWN CONSUMPTION	815	855	4.9%	790	906	14.7%	1605	1761	9.7%
IMPORTS	2091	1946	-6.9%	1602	1601	-0.1%	3693	3547	-4.0%
PRODUCTS TRANSFERRED	500	126		116	-215		616	-89	
EXPORTS	3242	3051	-5.9%	2847	2866	0.7%	6089	5917	-2.8%
BUNKERS	914	1027	12.4%	998	1011	1.3%	1912	2038	6.6%
STOCK CHANGE	-548	189		538	-328		-10	-139	
AVAILABILITIES	10472	11361	8.5%	9810	10401	6.0%	20282	21762	7.3%
INLAND DELIVERIES	10371	11353	9.5%	9756	10412	6.7%	20127	21765	8.1%
STATISTICAL DIFFERENCE	101	8		54	-11		155	-3	
OPENING STOCK LEVEL	6366	6678	4.9%	6914	6489	-6.1%	6366	6678	4.9%
CLOSING STOCK LEVEL	6914	6489	-6.1%	6376	6817	6.9%	6376	6817	6.9%
FRANCE	Q 1			Q 2			S 1		
	1991	1992	1992/91	1991	1992	1992/91	1991	1992	1992/91
PRODUCTION PRIMAIRE	97	93	-4.1%	94	82	-12.8%	191	175	-8.4%
PROD. BRUTE DES RAFFINERIES	19882	19693	-1.0%	18723	18974	1.3%	38605	38667	0.2%
PRODUCTION HORS RAFFINERIES	-	-		-	-		-	-	
AUTOCONSOM. DES RAFFINERIES	1287	1346	4.6%	1181	1246	5.5%	2468	2592	5.0%
IMPORTATIONS	6429	6054	-5.8%	5060	4945	-2.3%	11489	10999	-4.3%
PRODUITS TRANSFERES	352	-11		176	976		528	965	
EXPORTATIONS	3039	3287	8.2%	3309	3876	17.1%	6348	7163	12.8%
SOUTES	772	683	-11.5%	653	614	-6.0%	1425	1297	-9.0%
VARIATIONS DE STOCKS	-176	1043		-10	-136		-186	907	
DISPONIBILITES	21486	21556	0.3%	18900	19105	1.1%	40386	40661	0.7%
LIVRAISONS INTERIEURES	21456	22934	6.9%	19592	19704	0.6%	41048	42638	3.9%
ECART STATISTIQUE	30	-1378		-692	-599		-662	-1977	
STOCKS EN DEBUT DE PERIODE	11749	13462	14.6%	11925	12419	4.1%	11749	13462	14.6%
STOCKS EN FIN DE PERIODE	11925	12419	4.1%	11935	12555	5.2%	11935	12555	5.2%

BALANCE SHEET OF PETROLEUM PRODUCTS
1000 TONNES

IRELAND	Q 1			Q 2			S 1		
	1991	1992	1992/91	1991	1992	1992/91	1991	1992	1992/91
PRIMARY PRODUCTION	-	-	-	-	-	-	-	-	-
REFINERY GROSS PRODUCTION	453	488	7.7%	409	460	12.5%	862	948	10.0%
OUT OF REFINERY PRODUCTION	-	-	-	-	-	-	-	-	-
REFINERY OWN CONSUMPTION	15	14	-6.7%	13	13	0.0%	28	27	-3.6%
IMPORTS	937	841	-10.2%	870	764	-12.2%	1807	1605	-11.2%
PRODUCTS TRANSFERRED	-173	-171	-	-130	-163	-	-303	-334	-
EXPORTS	20	57	185.0%	19	61	221.1%	39	118	202.6%
BUNKERS	6	6	0.0%	5	6	20.0%	11	12	9.1%
STOCK CHANGE	-115	-16	-	57	72	-	-58	56	-
AVAILABILITIES	1061	1065	0.4%	1169	1053	-9.9%	2230	2118	-5.0%
INLAND DELIVERIES	1127	1120	-0.6%	1071	1103	3.0%	2198	2223	1.1%
STATISTICAL DIFFERENCE	-66	-55	-	98	-50	-	32	-105	-
OPENING STOCK LEVEL	756	826	9.3%	871	842	-3.3%	756	826	9.3%
CLOSING STOCK LEVEL	871	842	-3.3%	814	770	-5.4%	814	770	-5.4%
ITALIA	Q 1			Q 2			S 1		
	1991	1992	1992/91	1991	1992	1992/91	1991	1992	1992/91
PRODUCTION PRIMAIRE	-	-	-	-	-	-	-	-	-
PROD. BRUTE DES RAFFINERIES	21092	21097	0.0%	20092	22792	13.4%	41184	43889	6.6%
PRODUCTION HORS RAFFINERIES	-	-	-	-	-	-	-	-	-
AUTOCONSOM. DES RAFFINERIES	1321	1424	7.8%	1340	1378	2.8%	2661	2802	5.3%
IMPORTATIONS	6199	7239	16.8%	4943	4765	-3.6%	11142	12004	7.7%
PRODUITS TRANSFERES	-	-	-	-	-	-	-	-	-
EXPORTATIONS	3233	3922	21.3%	4210	5268	25.1%	7443	9190	23.5%
SOUTES	668	642	-3.9%	665	621	-6.6%	1333	1263	-5.3%
VARIATIONS DE STOCKS	-208	854	-	83	-177	-	-125	677	-
DISPONIBILITES	21861	23202	6.1%	18903	20113	6.4%	40764	43315	6.3%
LIVRAISONS INTERIEURES	22047	23079	4.7%	18944	19669	3.8%	40991	42748	4.3%
ECART STATISTIQUE	-186	123	-	-41	444	-	-227	567	-
STOCKS EN DEBUT DE PERIODE	17082	16126	-5.6%	17290	15272	-11.7%	17082	16126	-5.6%
STOCKS EN FIN DE PERIODE	17290	15272	-11.7%	17207	15449	-10.2%	17207	15449	-10.2%
LUXEMBOURG	Q 1			Q 2			S 1		
	1991	1992	1992/91	1991	1992	1992/91	1991	1992	1992/91
PRODUCTION PRIMAIRE	-	-	-	-	-	-	-	-	-
PROD. BRUTE DES RAFFINERIES	-	-	-	-	-	-	-	-	-
PRODUCTION HORS RAFFINERIES	-	-	-	-	-	-	-	-	-
AUTOCONSOM. DES RAFFINERIES	-	-	-	-	-	-	-	-	-
IMPORTATIONS	445	510	14.6%	440	458	4.1%	885	968	9.4%
PRODUITS TRANSFERES	-	-	-	-	-	-	-	-	-
EXPORTATIONS	1	-	-	-	-	-	1	-	-
SOUTES	-	-	-	-	-	-	-	-	-
VARIATIONS DE STOCKS	3	-19	-	-11	-18	-	-8	-37	-
DISPONIBILITES	447	491	9.8%	429	440	2.6%	876	931	6.3%
LIVRAISONS INTERIEURES	447	485	8.5%	427	440	3.0%	874	925	5.8%
ECART STATISTIQUE	-	6	-	2	-	-	2	6	-
STOCKS EN DEBUT DE PERIODE	134	117	-12.7%	131	136	3.8%	134	117	-12.7%
STOCKS EN FIN DE PERIODE	131	136	3.8%	142	154	8.5%	142	154	8.5%
NEDERLAND	Q 1			Q 2			S 1		
	1991	1992	1992/91	1991	1992	1992/91	1991	1992	1992/91
PRIMARY PRODUCTION	-	-	-	-	-	-	-	-	-
REFINERY GROSS PRODUCTION	13589	13709	0.9%	14393	13679	-5.0%	27982	27388	-2.1%
OUT OF REFINERY PRODUCTION	-	-	-	-	-	-	-	-	-
REFINERY OWN CONSUMPTION	841	814	-3.2%	835	793	-5.0%	1676	1607	-4.1%
IMPORTS	9020	8052	-10.7%	9114	7823	-14.2%	18134	15875	-12.5%
PRODUCTS TRANSFERRED	-	-	-	-	-	-	-	-	-
EXPORTS	14195	14149	-0.3%	14182	11845	-16.5%	28377	25994	-8.4%
BUNKERS	2796	2807	0.4%	2781	2917	4.9%	5577	5724	2.6%
STOCK CHANGE	471	1153	-	-402	-624	-	69	529	-
AVAILABILITIES	5240	5144	-2.0%	5307	5323	0.3%	10555	10467	-0.8%
INLAND DELIVERIES	5023	4944	-1.6%	5298	5333	0.7%	10321	10277	-0.4%
STATISTICAL DIFFERENCE	225	200	-	9	-10	-	234	190	-
OPENING STOCK LEVEL	8208	8939	8.9%	7737	7786	0.6%	8208	8939	8.9%
CLOSING STOCK LEVEL	7737	7786	0.6%	8139	8410	3.3%	8139	8410	3.3%

BALANCE SHEET OF PETROLEUM PRODUCTS
1000 TONNES

PORTUGAL	Q 1			Q 2			S 1		
	1991	1992	1992/91	1991	1992	1992/91	1991	1992	1992/91
PRODUCTION PRIMAIRE	-	-	-	-	-	-	-	-	-
PROD. BRUTE DES RAFFINERIES	2680	3168	18.2%	1832	2200	20.1%	4512	5368	19.0%
PRODUCTION HORS RAFFINERIES	-	-	-	-	-	-	-	-	-
AUTOCONSOM. DES RAFFINERIES	148	159	7.4%	108	110	1.9%	256	269	5.1%
IMPORTATIONS	894	1038	16.1%	750	750	0.0%	1644	1788	8.8%
PRODUITS TRANSFERES	-	-	-	-	-	-	-	-	-
EXPORTATIONS	482	975	102.3%	384	600	56.3%	866	1575	81.9%
SOUTES	90	85	-5.6%	85	90	5.9%	175	175	0.0%
VARIATIONS DE STOCKS	-308	334	-	638	402	-	330	736	-
DISPONIBILITES	2546	3321	30.4%	2643	2552	-3.4%	5189	5873	13.2%
LIVRAISONS INTERIEURES	2575	3100	20.4%	2579	2650	2.8%	5154	5750	11.6%
ECART STATISTIQUE	-29	221	-	64	-98	-	35	123	-
STOCKS EN DEBUT DE PERIODE	1852	2136	15.3%	2160	1802	-16.6%	1852	2136	15.3%
STOCKS EN FIN DE PERIODE	2160	1802	-16.6%	1522	1400	-8.0%	1522	1400	-8.0%

UNITED KINGDOM	Q 1			Q 2			S 1		
	1991	1992	1992/91	1991	1992	1992/91	1991	1992	1992/91
PRIMARY PRODUCTION	466	1080	131.8%	500	946	89.2%	966	2026	109.7%
REFINERY GROSS PRODUCTION	21089	22298	5.7%	22940	22115	-3.6%	44029	44413	0.9%
OUT OF REFINERY PRODUCTION	-	-	-	-	-	-	-	-	-
REFINERY OWN CONSUMPTION	1476	1484	0.5%	1499	1492	-0.5%	2975	2976	0.0%
IMPORTS	2829	2502	-11.6%	2095	2395	14.3%	4924	4897	-0.5%
PRODUCTS TRANSFERRED	-	-	-	-	-	-	-	-	-
EXPORTS	3725	4884	31.1%	5329	5483	2.9%	9054	10367	14.5%
BUNKERS	600	594	-1.0%	695	670	-3.6%	1295	1264	-2.4%
STOCK CHANGE	-747	231	-	485	268	-	-262	499	-
AVAILABILITIES	17836	19149	7.4%	18497	18079	-2.3%	36333	37228	2.5%
INLAND DELIVERIES	18309	18806	2.7%	18348	17935	-2.3%	36657	36741	0.2%
STATISTICAL DIFFERENCE	-473	343	-	149	144	-	-324	487	-
OPENING STOCK LEVEL	8353	8999	7.7%	9100	8768	-3.6%	8353	8999	7.7%
CLOSING STOCK LEVEL	9100	8768	-3.6%	8615	8500	-1.3%	8615	8500	-1.3%

NOTA : Bilanz der Mineralölzeugnisse Q = Quartal
S = Halbjahr

Die Viertel- und Halbjahresbilanzen gehen von den Monatsdaten aus. Sie haben nur vorläufigen Charakter und müssen nach Vorliegen der endgültigen Zahl ausgetauscht werden.

"Produktionsübertragungen" betreffen Mineralölzeugnisse, die in der Raffinerie wiedereingesetzt werden.

Für die Bilanz gilt folgende Formel :

Verfügbarkeiten = Primärerzeugung + Brutto-Raffinerieerzeugung + Erzeugung ausserhalb der Raffinerien - Raffinerieeigenverbrauch + Einfuhren +/- Übertragene Produkte - Ausfuhren - Bunker +/- Bestandsveränderungen

Statistische Differenzen = Verfügbarkeiten - Inlandlieferungen

NOTE : Balance-sheet of petroleum products Q = Quarter
S = half year

The quarterly and half yearly balance-sheets are compiled from monthly data. The latter data is provisional and is gradually replaced by final data as it arrives. The yearly summation (S1 + S2) differs from the figures given in the consolidated annual balance-sheets, published in the Energy Statistics Yearbook.

"Products transferred" refers to products which are retreated in refineries.

The following formulae apply :

Availabilities = primary production + refinery gross production + out of refinery production - refinery own consumption + imports +/- products transferred - exports - bunkers +/- stock change.

Statistical difference = availabilities - inland deliveries.

NOTE : Bilan produits pétroliers Q = trimestre
S = semestre

Les bilans trimestriels et semestriels sont construits à partir de données mensuelles. Ces dernières sont toujours de nature provisoire et sont remplacées par les chiffres définitifs au fur et à mesure de leur disponibilité. Les sommations annuelles (S1 + S2) diffèrent des données figurant dans les bilans annuels consolidés, publiés dans l'Annuaire des Statistiques de l'Energie.

La rubrique "produits transférés" couvre les produits retraités en raffinerie.

Les formules suivantes s'appliquent :

Disponibilités = production primaire + production brute des raffineries + production hors raffineries - autoconsommation des raffineries + importations +/- produits transférés - exportations - soutes +/- variations des stocks.

Ecart statistique = disponibilités - livraisons intérieures.

NATURGAS
VORLAEUFIGE BILANZ
JANUAR-JUNI 1992
1000 TERAJOULES (HO)

NATURAL GAS
PROVISIONAL BALANCE-SHEET
JANUARY-JUNI 1992
1000 TERAJOULES (GCV)

GAZ NATUREL
BILAN PROVISOIRE
JANVIER-JUIN 1992
1000 TERAJOULES (PCS)

		EUR 12	EUR 10	B	DK	D	GR	E	F	IRL	I	L	NL	P	UK
11. PRIMARY PRODUCTION	1S 1991	3605	3574	0,1	84,1	335,7	3,1	30,9	68,2	44,9	324,2	-	1519,0	-	1193,9
	1S 1992	3540	3509	0,1	78,8	348,3	2,5	30,7	68,7	46,2	322,2	-	1543,2	-	1099,0
12. INTRA COMMUNITY IMPORTS	1S 1991	:	:	:	-	400,0	-	-	78,7	-	118,0	10,8	-	-	-
	1S 1992	:	:	:	-	380,0	-	-	92,6	-	127,2	11,3	-	-	-
13. EXTRA COMMUNITY IMPORTS	1S 1991	:	:	:	-	701,7	-	115,3	491,5	-	578,4	-	41,1	-	150,3
	1S 1992	:	:	:	-	713,6	-	122,0	524,8	-	584,5	-	44,6	-	124,2
AMONG WHICH : NORWAY	1S 1991	:	:	:	-	169,5	-	-	115,5	-	-	-	41,1	-	150,3
	1S 1992	:	:	:	-	:	-	-	120,3	-	-	-	44,6	-	124,2
USSR	1S 1991	935	935	-	-	454,5	-	-	190,4	-	289,5	-	-	-	-
	1S 1992	:	:	-	-	:	-	-	202,1	-	278,3	-	-	-	-
ALGERIA	1S 1991	:	:	:	-	-	-	71,5	194,5	-	288,8	-	-	-	-
	1S 1992	:	:	:	-	-	-	84,8	202,3	-	306,2	-	-	-	-
LIBYA	1S 1991	44	-	-	-	-	-	43,7	-	-	-	-	-	-	-
	1S 1992	37	-	-	-	-	-	37,1	-	-	-	-	-	-	-
14. RESOURCES (1)	1S 1991	6501	6354	209,9	84,1	1437,5	3,1	146,3	638,5	44,9	1020,7	10,8	1560,2	-	1344,3
	1S 1992	6489	6336	223,4	78,8	1441,9	2,5	152,7	686,1	46,2	1034,1	11,3	1587,9	-	1223,2
15. STOCK CHANGE (2)	1S 1991	123	124	13,3	-3,0	38,7	-	-1,2	70,7	-	4,1	-	0,1	-	-
	1S 1992	133	132	2,1	1,1	16,0	-	1,4	111,7	-	0,4	-	0,2	-	-
16. TOTAL EXPORTS	1S 1991	765	765	-	33,1	31,1	-	-	-	-	0,5	-	700,1	-	-
	1S 1992	838	838	-	33,0	35,3	-	-	-	-	0,6	-	768,6	-	-
17. GROSS INLAND CONSUMPTION (3)	1S 1991	5859	5713	223,3	47,8	1445,0	3,1	145,0	709,2	44,9	1024,3	10,8	860,3	-	1344,3
	1S 1992	5784	5630	225,5	46,9	1422,5	2,5	154,2	797,9	46,2	1033,9	11,3	819,5	-	1223,2
	1992/91 %	-1,2	-1,4	0,9	-2,0	-1,5	-17,2	6,3	12,5	2,9	0,9	4,2	-4,7	-	-9,0

S = HALBJAHR

- (1) 1 + 2 + 3
(2) + Bestandsabnahme
- Bestandszunahme
(3) 1 + 2 + 3 + 5 - 6

S = HALF YEAR

- (1) 1 + 2 + 3
(2) + Decrease of stocks
- Increase of stocks
(3) 1 + 2 + 3 + 5 - 6

S = SEMESTRE

- (1) 1 + 2 + 3
(2) + Reprise aux stocks
- Mise aux stocks
(3) 1 + 2 + 3 + 5 - 6

NATURGAS			NATURAL GAS										GAZ NATUREL				
VORLAEUFIGE BILANZ			PROVISIONAL BALANCE-SHEET										BILAN PROVISOIRE				
JANUAR-JUNI 1992			JANUARY-JUNI 1992										JANVIER-JUIN 1992				
MILLIONEN TONNEN ROHOELEINHEITEN			MILLION TONNES OF OIL EQUIVALENT										MILLIONS DE TONNES D'EQUIVALENT PETROLE				
			EUR 12	EUR 10	B	DK	D	GR	E	F	IRL	I	L	NL	P	UK	
11. PRODUCTION PRIMAIRE	1S 1991		77,4	76,8	0,0	1,8	7,2	0,0	0,6	1,4	0,9	6,9	-	32,6	-	25,6	
	1S 1992		76,0	75,4	0,0	1,6	7,4	0,0	0,6	1,4	0,9	6,9	-	33,1	-	23,6	
12. IMPORTATIONS	1S 1991		:	:	:	-	8,5	-	-	1,6	-	2,5	0,2	-	-	-	
INTRA COMMUNAUTAIRES	1S 1992		:	:	:	-	8,1	-	-	1,9	-	2,7	0,2	-	-	-	
13. IMPORTATIONS	1S 1991		:	:	:	-	15,0	-	2,4	10,5	-	12,4	-	0,8	-	3,2	
EXTRA COMMUNAUTAIRES	1S 1992		:	:	:	-	15,3	-	2,6	11,2	-	12,5	-	0,9	-	2,6	
DONT : NORVEGE	1S 1991		:	:	:	-	3,6	-	-	2,4	-	-	-	0,8	-	3,2	
	1S 1992		:	:	:	-	:	-	-	2,5	-	-	-	0,9	-	2,6	
URSS	1S 1991		20,0	20,0	-	-	9,7	-	-	4,0	-	6,2	-	-	-	-	
	1S 1992		:	:	-	-	:	-	-	4,3	-	5,9	-	-	-	-	
ALGERIE	1S 1991		:	:	:	-	-	-	1,5	4,1	-	6,2	-	-	-	-	
	1S 1992		:	:	:	-	-	-	1,8	4,3	-	6,5	-	-	-	-	
LIBYE	1S 1991		0,9	-	-	-	-	-	0,9	-	-	-	-	-	-	-	
	1S 1992		0,7	-	-	-	-	-	0,7	-	-	-	-	-	-	-	
14. RESSOURCES (1)	1S 1991		139,7	136,5	4,5	1,8	30,9	0,0	3,1	13,7	0,9	21,9	0,2	33,5	-	28,8	
	1S 1992		139,4	136,1	4,8	1,6	30,9	0,0	3,2	14,7	0,9	22,2	0,2	34,1	-	26,2	
15. VARIATIONS DE STOCKS (2)	1S 1991		2,6	2,6	0,2	0,0	0,8	-	0,0	1,5	-	0,0	-	0,0	-	-	
	1S 1992		2,8	2,8	0,0	0,0	0,3	-	0,0	2,4	-	0,0	-	0,0	-	-	
16. EXPORTATIONS TOTALES	1S 1991		16,4	16,4	-	0,7	0,6	-	-	-	-	0,0	-	15,0	-	-	
	1S 1992		18,0	18,0	-	0,7	0,7	-	-	-	-	0,0	-	16,5	-	-	
17. CONSOMMATION	1S 1991		125,9	122,8	4,7	1,0	31,0	0,0	3,1	15,2	0,9	22,0	0,2	18,4	-	28,8	
INTERIEURE BRUTE (3)	1S 1992		124,3	121,0	4,8	1,0	30,5	0,0	3,3	17,1	0,9	22,2	0,2	17,6	-	26,2	
	1992/91 %		-1,2	-1,4	0,9	-2,0	-1,5	-17,1	6,3	12,5	3,0	0,9	3,4	-4,7	-	-9,0	

S = HALBJAHR

- (1) 1 + 2 + 3
(2) + Bestandsabnahme
- Bestandszunahme
(3) 1 + 2 + 3 + 5 - 6

S = HALF YEAR

- (1) 1 + 2 + 3
(2) + Decrease of stocks
- Increase of stocks
(3) 1 + 2 + 3 + 5 - 6

S = SEMESTRE

- (1) 1 + 2 + 3
(2) + Reprise aux stocks
- Mise aux stocks
(3) 1 + 2 + 3 + 5 - 6

ZUSAMMENGEFASSTE BILANZ "ENDENERGIE"

MILLIONEN TONNEN ROHOELEINHEITEN

JANUAR-JUNI 1992

SUMMARY "FINAL ENERGY" BALANCE-SHEET

MILLION TONNES OF OIL EQUIVALENT

JANUARY-JUNE 1992

BILAN AGREGE DE "L'ENERGIE FINALE"

MILLIONS DE TONNES D'EQUIVALENT PETROLE

JANVIER-JUIN 1992

1991

	EUR12	B	DK	D	GR	E	F	IRL	I	L	NL	P	UK
PRIMARY PRODUCTION (1)	317,9	6,0	5,2	81,6	3,8	15,8	50,8	1,7	12,2	0,0	35,0	0,7	105,1
TOTAL IMPORTS (2)	440,4	31,9	7,7	99,6	10,8	35,6	69,1	3,7	75,1	1,9	51,6	7,5	45,7
CHANGE IN STOCKS (3)	1,4	0,5	1,4	1,1	-0,5	0,0	1,3	0,0	-0,3	0,0	0,1	0,2	-2,2
TOTAL EXPORTS (2)	131,5	10,8	4,3	7,9	2,6	6,3	9,5	0,3	8,7	0,0	45,0	0,9	35,0
GROSS CONSUMPTION	628,2	27,7	10,0	174,3	11,6	45,0	111,7	5,1	78,2	1,8	41,8	7,5	113,5
BUNKERS	16,7	2,2	0,4	1,0	1,3	1,9	1,4	0,0	1,3	-	5,6	0,2	1,3
GROSS INLAND CONSUMPTION	611,5	25,4	9,6	173,3	10,3	43,1	110,3	5,1	76,9	1,8	36,2	7,3	112,2

1992

	EUR12	B	DK	D	GR	E	F	IRL	I	L	NL	P	UK
PRODUCTION PRIMAIRE (1)	315,3	6,0	5,6	79,3	4,1	14,3	50,9	1,7	12,1	0,0	35,3	0,3	105,5
IMPORTATIONS TOTALES (2)	451,9	32,8	9,2	102,2	11,7	38,5	71,5	3,6	78,8	1,9	49,1	8,0	44,7
VARIATIONS DE STOCKS (3)	-0,6	0,1	-0,2	-3,1	-0,6	0,2	2,9	0,1	0,7	0,0	-0,4	1,2	-1,1
EXPORTATIONS TOTALES (2)	139,1	10,5	5,0	10,2	2,8	6,1	10,2	0,5	10,5	0,0	44,1	1,6	37,6
CONSOMMATION BRUTE	628,3	28,3	9,5	168,2	12,3	46,9	116,0	4,9	81,1	1,9	40,0	7,9	111,4
BOUTES	16,9	2,1	0,4	1,0	1,6	2,0	1,3	0,0	1,3	-	5,7	0,2	1,3
CONSOM. INTERIEURE BRUTE	611,4	26,2	9,0	167,2	10,7	44,9	114,7	4,9	79,8	1,9	34,2	7,7	110,1

(1) Einschliesslich aufbereitete Steinkohle

(2) Einschliesslich innergemeinschaftlicher Austausch

(3) + Bestandsabnahme
- Bestandszunahme

(1) Including hard coal recovered

(2) Including intra-community trade

(3) + Decrease of stocks
- Increase of stocks

(1) Y compris houille recuperee

(2) Y compris echange intra-communautaire

(3) + Reprise aux stocks
- Mise aux stocks

ZUSAMMENGEFASSTE BILANZ "ENDENERGIE"

SUMMARY "FINAL ENERGY" BALANCE-SHEET

BILAN ABREGÉ DE "L'ENERGIE FINALE"

MILLIONEN TONNEN ROHOELEINHEITEN

MILLION TONNES OF OIL EQUIVALENT

MILLIONS DE TONNES D'EQUIVALENT PETROLE

JANUAR-JUNI 1992

JANUARY-JUNE 1992

JANVIER-JUIN 1992

EUR12 *

	90 Q3	90 Q4	91 Q1	91 Q2	91 Q3	91 Q4	92 Q1	92 Q2	J-J 92/91
PRODUCTION PRIMAIRE (1)	126,6	155,0	175,6	142,3	136,7	169,6	175,0	140,3	-0,81
IMPORTATIONS TOTALES (2)	205,2	214,0	224,4	216,0	215,7	232,7	232,0	219,9	2,62
VARIATIONS DE STOCKS (3)	-10,4	12,0	5,8	-4,3	-18,4	8,6	13,1	-13,7	
EXPORTATIONS TOTALES (2)	64,8	70,7	67,7	63,8	65,0	73,9	73,3	65,8	5,80
CONSOMMATION BRUTE	256,6	310,1	338,1	290,1	269,0	337,0	346,9	281,4	0,01
SOUTES	8,4	8,5	8,2	8,5	8,8	8,2	8,5	8,5	1,42
CONSOM. INTERIEURE BRUTE	248,2	301,6	329,9	281,7	260,2	328,8	338,4	272,9	-0,02

BELGIQUE

	90 Q3	90 Q4	91 Q1	91 Q2	91 Q3	91 Q4	92 Q1	92 Q2	J-J 92/91
PRODUCTION PRIMAIRE (1)	3,0	3,1	3,3	2,7	2,9	3,9	3,2	2,8	-0,83
IMPORTATIONS TOTALES (2)	14,3	15,1	16,2	15,7	15,4	16,9	17,0	15,7	2,65
VARIATIONS DE STOCKS (3)	0,0	-0,1	0,6	0,0	-0,6	0,2	0,6	-0,4	
EXPORTATIONS TOTALES (2)	5,5	4,7	5,4	5,4	5,3	5,0	5,2	5,3	-2,41
CONSOMMATION BRUTE	11,6	13,3	14,7	12,9	12,3	16,0	15,6	12,7	2,32
SOUTES	0,9	1,1	1,0	1,2	1,1	1,0	1,0	1,0	-7,38
CONSOM. INTERIEURE BRUTE	10,7	12,2	13,7	11,8	11,2	15,0	14,6	11,6	3,17

DANMARK

	90 Q3	90 Q4	91 Q1	91 Q2	91 Q3	91 Q4	92 Q1	92 Q2	J-J 92/91
PRIMARY PRODUCTION (1)	1,9	2,6	2,8	2,3	2,4	3,0	3,1	2,5	8,79
TOTAL IMPORTS (2)	4,0	4,3	3,9	3,8	5,3	4,8	4,6	4,5	18,76
CHANGE IN STOCKS (3)	-0,1	0,5	1,1	0,3	-1,2	0,4	0,2	-0,4	
TOTAL EXPORTS (2)	1,7	2,2	2,3	2,0	2,1	2,7	2,8	2,3	17,59
GROSS CONSUMPTION	3,9	5,1	5,5	4,5	4,3	5,4	5,2	4,3	-5,39
BUNKERS	0,3	0,2	0,2	0,2	0,2	0,2	0,3	0,2	4,11
GROSS INLAND CONSUMPTION	3,6	4,9	5,3	4,3	4,0	5,2	4,9	4,1	-5,81

BR DEUTSCHLAND *

	90 Q3	90 Q4	91 Q1	91 Q2	91 Q3	91 Q4	92 Q1	92 Q2	J-J 92/91
PRIMAERERZEUGUNG (1)	28,9	32,4	44,7	36,9	36,0	39,7	42,9	36,4	-2,78
GESAMTINFUHRN (2)	39,7	44,5	50,6	49,0	44,1	52,7	54,1	48,1	2,67
BESTANDSVERAENDERUNGEN (3)	-1,6	1,9	0,2	0,9	-4,7	0,9	0,6	-3,7	
GESAMTAUSFUHRN (2)	4,5	5,0	4,1	3,8	4,5	4,1	5,1	5,1	28,21
BRUTTOVERBRAUCH	62,4	73,8	91,4	83,0	70,8	89,1	92,6	75,6	-3,51
BUNKER	0,6	0,5	0,5	0,5	0,6	0,5	0,6	0,5	0,19
BRUTTOINLANDSVERBRAUCH	61,8	73,3	90,9	82,4	70,2	88,6	92,0	75,2	-3,53

ELLAS

	90 Q3	90 Q4	91 Q1	91 Q2	91 Q3	91 Q4	92 Q1	92 Q2	J-J 92/91
PRODUCTION PRIMAIRE (1)	2,0	1,8	1,9	2,0	2,1	2,1	2,2	1,9	6,76
IMPORTATIONS TOTALES (2)	4,9	5,6	5,4	5,5	5,0	5,0	6,1	5,5	7,61
VARIATIONS DE STOCKS (3)	0,8	0,0	-0,2	-0,1	0,4	0,2	0,0	-0,4	
EXPORTATIONS TOTALES (2)	1,8	1,7	1,0	1,6	1,4	0,9	1,5	1,2	6,73
CONSOMMATION BRUTE	5,9	5,7	6,0	5,5	6,1	6,4	6,6	5,7	6,37
SOUTES	0,8	0,7	0,6	0,6	0,8	0,7	0,7	0,9	26,29
CONSOM. INTERIEURE BRUTE	5,1	5,0	5,4	4,9	5,3	5,7	5,9	4,8	3,89

ESPANA

	90 Q3	90 Q4	91 Q1	91 Q2	91 Q3	91 Q4	92 Q1	92 Q2	J-J 92/91
PRIMARY PRODUCTION (1)	7,3	7,7	8,1	7,7	7,3	7,7	7,4	6,9	-9,05
TOTAL IMPORTS (2)	17,4	18,3	18,5	17,1	18,0	18,5	19,2	19,2	8,17
CHANGE IN STOCKS (3)	1,0	-0,3	0,1	-0,1	-0,3	1,2	1,1	-0,9	
TOTAL EXPORTS (2)	3,2	2,9	3,3	2,9	3,0	3,8	3,2	2,9	-2,75
GROSS CONSUMPTION	22,4	22,7	23,3	21,7	22,0	23,6	24,6	22,2	4,22
BUNKERS	0,9	1,1	0,9	1,0	0,9	1,0	1,0	1,0	6,61
GROSS INLAND CONSUMPTION	21,5	21,7	22,4	20,7	21,1	22,6	23,6	21,2	4,11

FRANCE

	90 Q3	90 Q4	91 Q1	91 Q2	91 Q3	91 Q4	92 Q1	92 Q2	J-J 92/91
PRODUCTION PRIMAIRE (1)	23,1	25,8	27,5	23,3	22,5	26,6	27,4	23,5	0,23
IMPORTATIONS TOTALES (2)	33,7	35,7	35,9	33,2	36,0	40,1	36,2	35,3	3,48
VARIATIONS DE STOCKS (3)	-3,5	4,0	3,0	-1,7	-5,2	1,2	5,1	-2,1	
EXPORTATIONS TOTALES (2)	5,1	5,7	4,7	4,8	5,0	4,8	4,9	5,3	6,66
CONSOMMATION BRUTE	48,1	59,8	61,8	49,9	48,2	63,1	63,8	52,2	3,85
SOUTES	0,6	0,7	0,8	0,7	0,7	0,6	0,7	0,6	-9,01
CONSOM. INTERIEURE BRUTE	47,5	59,1	61,0	49,2	47,5	62,5	63,1	51,6	4,02

(1) Einschliesslich aufbereitete Steinkohle

(1) Including hard coal recovered

(1) Y compris houille recuperee

(2) Einschliesslich innergemeinschaftlicher Austausch

(2) Including intra-community trade

(2) Y compris echange intra-communautaire

(3) + Bestandsabnahme
- Bestandszunahme(3) + Decrease of stocks
- Increase of stocks(3) + Reprise aux stocks
- Mise aux stocks

* Bruchs in der Reihe 90 Q4 / 91 Q1
Break in series 90 Q4 / 91 Q1
Rupture de série 90 Q4 / 91 Q1

ZUSAMMENGEFASSTE BILANZ "ENDENERGIE"

SUMMARY "FINAL ENERGY" BALANCE-SHEET

BILAN ABREGE DE "L'ENERGIE FINALE"

MILLIONEN TONNEN ROHOELEINHEITEN

MILLION TONNES OF OIL EQUIVALENT

MILLIONS DE TONNES D'EQUIVALENT PETROLE

JANUAR-JUNI 1992

JANUARY-JUNE 1992

JANVIER-JUIN 1992

IRELAND

	90	Q3	90	Q4	91	Q1	91	Q2	91	Q3	91	Q4	92	Q1	92	Q2	J-J	92/91
! PRIMARY PRODUCTION (1)	0,8		0,9		0,9		0,8		0,8		0,9		0,9		0,8		1,35	
! TOTAL IMPORTS (2)	2,0		1,7		1,9		1,8		1,9		1,8		1,9		1,7		-4,86	
! CHANGE IN STOCKS (3)	-0,1		0,1		0,0		0,1		-0,1		0,2		0,0		0,1			
! TOTAL EXPORTS (2)	0,2		0,2		0,2		0,2		0,2		0,2		0,2		0,2		33,53	
! GROSS CONSUMPTION	2,5		2,3		2,6		2,5		2,3		2,7		2,5		2,3		-4,16	
! BUNKERS	0,0		0,0		0,0		0,0		0,0		0,0		0,0		0,0		9,09	
! GROSS INLAND CONSUMPTION	2,5		2,3		2,6		2,5		2,3		2,7		2,5		2,3		-4,18	

ITALIA

	90	Q3	90	Q4	91	Q1	91	Q2	91	Q3	91	Q4	92	Q1	92	Q2	J-J	92/91
! PRODUCTION PRIMAIRE (1)	5,9		5,8		5,9		6,3		6,1		6,1		5,9		6,1		-0,94	
! IMPORTATIONS TOTALES (2)	36,4		39,7		39,3		35,9		35,9		40,9		40,3		38,5		4,91	
! VARIATIONS DE STOCKS (3)	-3,7		2,3		2,0		-2,3		-1,7		3,3		3,6		-2,8			
! EXPORTATIONS TOTALES (2)	5,2		4,4		3,8		4,9		5,8		4,9		4,4		6,1		20,56	
! CONSOMMATION BRUTE	33,3		43,4		43,4		34,8		34,3		45,4		45,3		35,8		3,68	
! SOUTES	0,7		0,7		0,7		0,7		0,6		0,6		0,6		0,6		-5,27	
! CONSOM. INTERIEURE BRUTE	32,5		42,7		42,7		34,2		33,7		44,7		44,7		35,1		3,83	

LUXEMBOURG

	90	Q3	90	Q4	91	Q1	91	Q2	91	Q3	91	Q4	92	Q1	92	Q2	J-J	92/91
! PRODUCTION PRIMAIRE (1)	0,0		0,0		0,0		0,0		0,0		0,0		0,0		0,0		-7,68	
! IMPORTATIONS TOTALES (2)	0,9		1,0		0,9		0,9		0,9		1,0		1,0		0,9		3,37	
! VARIATIONS DE STOCKS (3)	0,0		0,0		0,0		0,0		0,0		0,0		0,0		0,0			
! EXPORTATIONS TOTALES (2)	0,0		0,0		0,0		0,0		0,0		0,0		0,0		0,0		-25,92	
! CONSOMMATION BRUTE	0,9		0,9		0,9		0,9		0,9		1,0		1,0		0,9		2,11	
! SOUTES	-		-		-		-		-		-		-		-		-	
! CONSOM. INTERIEURE BRUTE	0,9		0,9		0,9		0,9		0,9		1,0		1,0		0,9		2,11	

NEDERLAND

	90	Q3	90	Q4	91	Q1	91	Q2	91	Q3	91	Q4	92	Q1	92	Q2	J-J	92/91
! PRIMARY PRODUCTION (1)	9,9		20,2		22,0		13,0		9,4		21,8		22,7		12,6		0,92	
! TOTAL IMPORTS (2)	27,9		24,7		25,5		26,2		26,4		24,3		24,5		24,6		-4,90	
! CHANGE IN STOCKS (3)	-1,0		1,1		0,4		-0,2		-1,3		0,9		0,6		-0,9			
! TOTAL EXPORTS (2)	19,9		24,7		24,8		20,3		17,0		25,3		25,7		18,4		-2,14	
! GROSS CONSUMPTION	16,8		21,3		23,1		18,7		17,4		21,7		22,2		17,8		-4,32	
! BUNKERS	2,7		2,9		2,8		2,8		3,1		2,7		2,8		2,9		2,64	
! GROSS INLAND CONSUMPTION	14,1		18,5		20,3		15,9		14,2		19,0		19,4		14,9		-5,39	

PORTUGAL

	90	Q3	90	Q4	91	Q1	91	Q2	91	Q3	91	Q4	92	Q1	92	Q2	J-J	92/91
! PRODUCTION PRIMAIRE (1)	0,2		0,2		0,4		0,3		0,1		0,2		0,2		0,1		-58,01	
! IMPORTATIONS TOTALES (2)	4,7		4,0		4,1		3,4		4,8		4,8		4,4		3,6		5,61	
! VARIATIONS DE STOCKS (3)	0,0		0,2		-0,2		0,5		-0,1		-0,2		1,0		0,2			
! EXPORTATIONS TOTALES (2)	0,7		0,5		0,5		0,4		0,6		0,7		1,0		0,6		72,17	
! CONSOMMATION BRUTE	4,1		4,0		3,7		3,7		4,2		4,0		4,5		3,3		5,34	
! SOUTES	0,1		0,1		0,1		0,1		0,1		0,1		0,1		0,1		0,00	
! CONSOM. INTERIEURE BRUTE	4,0		3,9		3,6		3,7		4,1		3,9		4,4		3,3		5,46	

UNITED KINGDOM

	90	Q3	90	Q4	91	Q1	91	Q2	91	Q3	91	Q4	92	Q1	92	Q2	J-J	92/91
! PRIMARY PRODUCTION (1)	43,8		54,3		58,1		46,9		47,1		57,7		59,1		46,5		0,45	
! TOTAL IMPORTS (2)	19,4		19,3		22,1		23,6		22,1		21,8		22,5		22,1		-2,24	
! CHANGE IN STOCKS (3)	-1,6		2,5		-1,0		-1,1		-2,7		0,4		0,5		-1,6			
! TOTAL EXPORTS (2)	17,0		18,6		17,6		17,4		20,1		21,4		19,2		18,4		7,58	
! GROSS CONSUMPTION	44,5		57,6		61,6		52,0		46,4		58,5		62,8		48,6		-1,85	
! BUNKERS	0,7		0,6		0,6		0,7		0,7		0,7		0,6		0,7		-2,39	
! GROSS INLAND CONSUMPTION	43,8		57,0		61,0		51,3		45,7		57,9		62,3		47,9		-1,85	

(1) Einschliesslich aufbereitete Steinkohle

(1) Including hard coal recovered

(1) Y compris houille recuperee

(2) Einschliesslich innergemeinschaftlicher Austausch

(2) Including intra-community trade

(2) Y compris echange intra-communautaire

(3) + Bestandsabnahme
- Bestandszunahme(3) + Decrease of stocks
- Increase of stocks(3) + Reprise aux stocks
- Mise aux stocks

VERTEILUNG DER WICHTIGSTEN POSITIONEN
PRO ERZEUGNIS

SUBDIVISION OF THE PRINCIPAL AGGREGATES
BY PRODUCTS

VENTILATION DES PRINCIPAUX AGREGATS
PAR PRODUIT

JANUAR-JUNI 1992

JANUARY-JUNE 1992

JANVIER-JUIN 1992

EUR12

MILLIONS DE TONNES D'EQUIVALENT PETROLE

	90 Q3	90 Q4	91 Q1	91 Q2	91 Q3	91 Q4	92 Q1	92 Q2	J-J 92/91
! PRODUCTION PRIMAIRE	126,6	155,0	175,6	142,3	136,7	169,6	175,0	140,3	-0,81
! SOIT									
! HOUILLE (1)	30,0	29,6	30,6	30,2	28,8	29,8	30,8	28,3	-3,03
! LIGNITE	8,2	8,3	19,1	15,5	15,0	16,2	16,2	13,8	-13,45
! PETROLE	27,1	28,7	29,1	25,0	30,3	31,8	30,6	27,5	7,38
! GAZ NATUREL	21,0	41,9	47,1	30,4	21,4	44,8	47,9	28,2	-1,78
! ENERGIE NUCLEAIRE	36,7	42,2	44,8	36,3	37,2	42,7	45,9	37,8	3,14
! ENERGIE ELECTRIQUE	2,6	3,2	3,9	3,9	2,9	3,3	2,8	3,7	-16,12
! AUTRES	1,0	1,0	1,0	1,0	1,0	1,0	1,0	1,0	0,00
! IMPORTATIONS TOTALES (2)	205,2	214,0	224,4	216,0	215,7	232,7	232,0	219,9	2,62
! DONT									
! HOUILLE	19,4	22,4	21,0	22,8	24,5	24,7	23,5	23,4	7,21
! PETROLE BRUT	119,0	110,1	120,3	119,7	127,7	123,3	126,0	126,2	5,09
! PRODUITS PETROLIERS	41,9	44,7	45,3	41,5	37,6	46,3	43,6	38,8	-5,16
! GAZ NATUREL	21,2	32,8	33,9	28,3	22,3	34,4	35,0	28,3	1,81
! ENERGIE ELECTRIQUE	2,6	2,7	2,5	2,5	2,6	2,5	2,5	2,8	8,87
! EXPORTATIONS TOTALES (2)	64,8	70,7	67,7	63,8	65,0	73,9	73,3	65,8	5,80
! DONT									
! HOUILLE	1,6	1,8	1,7	1,5	1,4	1,3	1,0	0,9	-40,76
! PETROLE BRUT	15,7	16,5	16,3	14,8	17,0	18,2	17,2	15,8	6,27
! PRODUITS PETROLIERS	40,2	38,3	35,7	38,5	39,9	39,6	40,0	39,8	7,43
! GAZ NATUREL	4,2	10,3	10,6	5,8	3,7	11,4	11,7	6,3	9,51
! ENERGIE ELECTRIQUE	2,1	2,5	2,4	2,2	2,2	2,5	2,5	2,3	1,79
! CONSOM. INTERIEURE BRUTE	248,2	301,6	329,9	281,7	260,2	328,8	338,4	272,9	-0,02
! SOIT									
! HOUILLE - EQUIV.	44,8	54,9	53,9	49,0	45,8	54,4	56,5	44,8	-1,65
! LIGNITE - EQUIV.	8,3	8,4	18,8	15,8	15,2	16,5	16,6	14,0	-11,41
! PETROLE - EQUIV.	121,3	125,3	130,0	126,9	124,8	138,4	137,0	125,4	2,12
! GAZ NATUREL	33,0	66,5	77,4	48,5	32,9	72,3	78,7	45,7	-1,26
! ENERGIE NUCLEAIRE	36,7	42,2	44,8	36,3	37,2	42,7	45,9	37,8	3,14
! ENERGIE ELECTRIQUE	3,0	3,4	3,9	4,1	3,3	3,4	2,8	4,3	-11,12
! AUTRES	1,0	1,0	1,0	1,0	1,0	1,0	1,0	1,0	0,00

(1) Einschliesslich aufbereitete Steinkohle
(2) Einschliesslich innergemeinschaftlicher Austausch

(1) Including hard coal recovered
(2) Including intra-community trade

(1) Y compris houille recuperee
(2) Y compris echange intra-communautaire

* Bruch in der Reihe 90 Q4 / 91 Q1
Break in series 90 Q4 / 91 Q1
Rupture de série 90 Q4 / 91 Q1

VERTEILUNG DER WICHTIGSTEN POSITIONEN
PRO ERZEUGNISSUBDIVISION OF THE PRINCIPAL AGGREGATES
BY PRODUCTSVENTILATION DES PRINCIPAUX AGREGATS
PAR PRODUIT

JANUAR-JUNI 1992

JANUARY-JUNE 1992

JANVIER-JUIN 1992

BELGIQUE

MILLIONS DE TONNES D'EQUIVALENT PETROLE

	90 Q3	90 Q4	91 Q1	91 Q2	91 Q3	91 Q4	92 Q1	92 Q2	J-J 92/91
PRODUCTION PRIMAIRE	3,0	3,1	3,3	2,7	2,9	3,9	3,2	2,8	-0,83
SOIT									
HOUILLE (1)	0,2	0,2	0,2	0,2	0,2	0,2	0,2	0,1	-44,49
LIGNITE	-	-	-	-	-	-	-	-	-
PETROLE	-	-	-	-	-	-	-	-	-
GAZ NATUREL	0,0	0,0	0,0	0,0	0,0	0,0	0,0	0,0	-8,46
ENERGIE NUCLEAIRE	2,7	2,8	3,0	2,4	2,6	3,7	3,0	2,6	2,66
ENERGIE ELECTRIQUE	0,0	0,0	0,0	0,0	0,0	0,0	0,0	0,0	40,00
AUTRES	0,1	0,1	0,1	0,1	0,1	0,1	0,1	0,1	0,00
IMPORTATIONS TOTALES (2)	14,3	15,1	16,2	15,7	15,4	16,9	17,0	15,7	2,65
DONT									
HOUILLE	2,1	2,8	2,1	2,6	2,2	2,7	2,4	2,4	1,05
PETROLE BRUT	7,5	6,0	8,2	8,3	8,8	7,8	7,9	7,9	-4,01
PRODUITS PETROLIERS	3,0	3,3	3,1	2,5	2,7	3,5	3,5	3,2	20,78
GAZ NATUREL	1,4	2,7	2,6	1,9	1,4	2,7	2,9	1,9	6,43
ENERGIE ELECTRIQUE	0,1	0,1	0,1	0,1	0,1	0,1	0,1	0,1	19,05
EXPORTATIONS TOTALES (2)	5,5	4,7	5,4	5,4	5,3	5,0	5,2	5,3	-2,41
DONT									
HOUILLE	0,1	0,1	0,2	0,1	0,1	0,0	0,1	0,1	-27,58
PETROLE BRUT	0,9	0,5	0,7	0,6	0,5	0,5	0,6	0,8	16,79
PRODUITS PETROLIERS	4,1	3,8	4,3	4,4	4,4	4,2	4,2	4,1	-4,05
GAZ NATUREL	-	-	-	-	-	-	-	-	-
ENERGIE ELECTRIQUE	0,2	0,2	0,2	0,2	0,1	0,1	0,2	0,1	-6,64
CONSOM. INTERIEURE BRUTE	10,7	12,2	13,7	11,8	11,2	15,0	14,6	11,6	3,17
SOIT									
HOUILLE - EQUIV.	2,2	2,9	2,2	2,8	2,2	2,9	2,5	2,4	-2,26
LIGNITE - EQUIV.	0,0	0,0	0,0	0,0	0,0	0,0	0,0	0,0	-20,47
PETROLE - EQUIV.	4,6	3,9	5,5	4,6	5,1	5,7	6,0	4,7	6,71
GAZ NATUREL	1,3	2,6	2,9	1,9	1,2	2,7	3,0	1,8	0,98
ENERGIE NUCLEAIRE	2,7	2,8	3,0	2,4	2,6	3,7	3,0	2,6	2,69
ENERGIE ELECTRIQUE	0,0	0,0	0,0	0,0	0,0	0,0	0,0	0,0	-72,52
AUTRES	0,1	0,1	0,1	0,1	0,1	0,1	0,1	0,1	0,00

(1) Einschliesslich aufbereitete Steinkohle
(2) Einschliesslich innergemeinschaftlicher Austausch(1) Including hard coal recovered
(2) Including intra-community trade(1) Y compris houille recuperee
(2) Y compris echange intra-communautaireVERTEILUNG DER WICHTIGSTEN POSITIONEN
PRO ERZEUGNISSUBDIVISION OF THE PRINCIPAL AGGREGATES
BY PRODUCTSVENTILATION DES PRINCIPAUX AGREGATS
PAR PRODUIT

JANUAR-JUNI 1992

JANUARY-JUNE 1992

JANVIER-JUIN 1992

DANMARK

MILLION TONNES OF OIL EQUIVALENT

	90 Q3	90 Q4	91 Q1	91 Q2	91 Q3	91 Q4	92 Q1	92 Q2	J-J 92/91
PRIMARY PRODUCTION	1,9	2,6	2,8	2,3	2,4	3,0	3,1	2,5	8,79
OF WHICH									
HARD COAL (1)	-	-	-	-	-	-	-	-	-
LIGNITE	-	-	-	-	-	-	-	-	-
OIL	1,5	1,7	1,7	1,7	1,9	2,0	2,0	1,9	17,07
NATURAL GAS	0,4	0,9	1,1	0,7	0,5	1,0	1,1	0,6	-6,33
NUCLEAR ENERGY	-	-	-	-	-	-	-	-	-
ELECTRICAL ENERGY	0,0	0,0	0,0	0,0	0,0	0,0	0,0	0,0	10,00
OTHERS	0,0	0,0	0,0	0,0	0,0	0,0	0,0	0,0	0,00
TOTAL IMPORTS (2)	4,0	4,3	3,9	3,8	5,3	4,8	4,6	4,5	18,76
AMONG WHICH									
HARD COAL	1,5	1,8	1,4	1,5	2,5	2,3	2,0	1,9	36,21
CRUDE OIL	1,2	1,3	1,6	1,0	1,4	1,5	1,6	1,3	9,94
PETROLEUM PRODUCTS	1,0	1,0	0,9	1,3	1,2	1,0	0,9	1,1	-6,73
NATURAL GAS	-	-	-	-	-	-	-	-	-
ELECTRICAL ENERGY	0,3	0,2	0,1	0,1	0,1	0,0	0,2	0,3	249,61
TOTAL EXPORTS (2)	1,7	2,2	2,3	2,0	2,1	2,7	2,8	2,3	17,59
AMONG WHICH									
HARD COAL	0,0	0,0	0,0	0,0	0,0	0,0	0,0	0,0	63,64
CRUDE OIL	0,7	0,9	0,9	1,2	1,1	1,1	1,2	1,1	8,97
PETROLEUM PRODUCTS	0,8	0,8	0,8	0,5	0,8	1,1	1,0	0,9	46,36
NATURAL GAS	0,1	0,4	0,5	0,3	0,1	0,4	0,5	0,2	-0,41
ELECTRICAL ENERGY	0,1	0,1	0,1	0,1	0,1	0,1	0,0	0,0	-38,52
GROSS INLAND CONSUMPTION	3,6	4,9	5,3	4,3	4,0	5,2	4,9	4,1	-5,81
OF WHICH									
HARD COAL - EQUIV.	1,1	2,2	2,5	1,6	1,6	2,4	1,9	1,4	-19,46
LIGNITE - EQUIV.	-	-	-	-	-	-	-	-	-
CRUDE OIL - EQUIV.	2,1	2,1	2,2	2,2	2,1	2,3	2,2	2,1	-2,41
NATURAL GAS	0,3	0,5	0,6	0,4	0,3	0,5	0,6	0,4	-2,04
NUCLEAR ENERGY	-	-	-	-	-	-	-	-	-
ELECTRICAL ENERGY	0,2	0,0	0,0	0,0	0,1	0,0	0,2	0,3	726,00
OTHERS	0,0	0,0	0,0	0,0	0,0	0,0	0,0	0,0	0,00

(1) Einschliesslich aufbereitete Steinkohle
(2) Einschliesslich innergemeinschaftlicher Austausch(1) Including hard coal recovered
(2) Including intra-community trade(1) Y compris houille recuperee
(2) Y compris echange intra-communautaire

VERTEILUNG DER WICHTIGSTEN POSITIONEN
PRO ERZEUGNISSUBDIVISION OF THE PRINCIPAL AGGREGATES
BY PRODUCTSVENTILATION DES PRINCIPAUX AGREGATS
PAR PRODUIT

JANUAR-JUNI 1992

JANUARY-JUNE 1992

JANVIER-JUIN 1992

BR DEUTSCHLAND

MILLIONEN TONNEN ROHOELEINHEITEN

	90 Q3	90 Q4	91 Q1	91 Q2	91 Q3	91 Q4	92 Q1	92 Q2	J-J 92/91
PRIMAERERZEUGUNG	28,9	32,4	44,7	36,9	36,0	39,7	42,9	36,4	-2,78
DAVON									
STEINKOEHLE (1)	12,9	11,7	12,1	11,6	12,1	12,0	12,8	11,6	3,08
BRAUNKOEHLE	5,1	5,4	16,2	12,7	12,1	13,1	12,9	10,8	-17,63
OEL	0,9	0,9	0,9	0,9	0,8	0,8	0,7	0,9	-8,04
NATURGAS	2,1	3,5	4,2	3,0	2,4	3,9	4,4	3,1	3,75
KERNENERGIE	7,2	10,3	10,6	8,1	8,0	9,2	11,3	9,3	9,95
ELEKTIZITAET	0,3	0,3	0,3	0,4	0,3	0,3	0,3	0,4	11,43
SONSTIGES	0,3	0,3	0,3	0,3	0,3	0,3	0,3	0,3	0,00
GESAMTEINFUEHREN (2)	39,7	44,5	50,6	49,0	44,1	52,7	54,1	48,1	2,67
DARUNTER									
STEINKOEHLE	1,7	1,7	1,8	2,4	2,7	2,8	2,4	2,3	14,05
ROHOEL	20,4	19,8	24,1	23,9	24,9	24,8	26,4	25,6	8,61
MINERALOELPRODUKTE	9,6	9,6	10,1	11,8	8,2	9,9	10,1	9,6	-9,70
NATURGAS	7,0	12,4	13,7	10,0	7,2	14,0	13,9	9,6	-0,74
ELEKTIZITAET	0,6	0,6	0,6	0,6	0,8	0,7	0,6	0,6	1,11
GESAMTAUSFUEHREN (2)	4,5	5,0	4,1	3,8	4,5	4,1	5,1	5,1	28,21
DARUNTER									
STEINKOEHLE	0,8	0,9	0,7	0,7	0,6	0,4	0,3	0,2	-61,01
ROHOEL	0,0	0,0	0,0	0,0	0,0	0,0	0,0	0,0	0,00
MINERALOELPRODUKTE	2,6	2,5	1,9	1,9	2,8	2,1	3,1	3,6	77,62
NATURGAS	0,2	0,3	0,4	0,3	0,1	0,5	0,5	0,2	13,17
ELEKTIZITAET	0,4	0,6	0,7	0,6	0,6	0,8	0,8	0,7	19,88
BRUTTOINLANDSVERBRAUCH	61,8	73,3	90,9	82,4	70,2	88,6	92,0	75,2	-3,53
DAVON									
STEINKOEHLE - AEQUIV.	12,7	13,5	14,1	13,7	12,1	14,6	16,0	11,3	-1,81
BRAUNKOEHLE - AEQUIV.	5,3	5,5	15,9	12,8	12,2	13,4	13,3	11,0	-15,18
ROHOEL - AEQUIV.	27,8	27,9	31,0	34,8	28,8	32,6	31,8	31,5	-3,78
NATURGAS	8,1	15,5	18,8	12,3	8,3	18,3	19,2	11,4	-1,55
KERNENERGIE	7,2	10,3	10,6	8,1	8,0	9,2	11,3	9,3	9,96
ELECTRIZITAET	0,5	0,3	0,2	0,4	0,5	0,2	0,1	0,3	-28,29
SONSTIGES	0,3	0,3	0,3	0,3	0,3	0,3	0,3	0,3	0,00

(1) Einschliesslich aufbereitete Steinkohle
(2) Einschliesslich innergemeinschaftlicher Austausch(1) Including hard coal recovered
(2) Including intra-community trade(1) Y compris houille recuperee
(2) Y compris echange intra-communautaire

Bruch in der Reihe 90 Q4 / 91 Q1
Break in series 90 Q4 / 91 Q1
Rupture de série 90 Q4 / 91 Q1

VERTEILUNG DER WICHTIGSTEN POSITIONEN
PRO ERZEUGNISSUBDIVISION OF THE PRINCIPAL AGGREGATES
BY PRODUCTSVENTILATION DES PRINCIPAUX AGREGATS
PAR PRODUIT

JANUAR-JUNI 1992

JANUARY-JUNE 1992

JANVIER-JUIN 1992

ELLAS

MILLIONS DE TONNES D'EQUIVALENT PETROLE

	90 Q3	90 Q4	91 Q1	91 Q2	91 Q3	91 Q4	92 Q1	92 Q2	J-J 92/91
PRODUCTION PRIMAIRE	2,0	1,8	1,9	2,0	2,1	2,1	2,2	1,9	6,76
SOIT									
HOUILLE (1)	-	-	-	-	-	-	-	-	-
LIGNITE	1,7	1,5	1,6	1,6	1,8	1,8	1,9	1,8	14,65
PETROLE	0,2	0,2	0,2	0,2	0,2	0,2	0,2	0,1	-33,55
GAZ NATUREL	0,0	0,0	0,0	0,0	0,0	0,0	0,0	0,0	-17,24
ENERGIE NUCLEAIRE	-	-	-	-	-	-	-	-	-
ENERGIE ELECTRIQUE	0,0	0,0	0,1	0,1	0,1	0,1	0,0	0,0	-40,79
AUTRES	-	-	-	-	-	-	-	-	-
IMPORTATIONS TOTALES (2)	4,9	5,6	5,4	5,5	5,0	5,0	6,1	5,5	7,61
DONT									
HOUILLE	0,2	0,2	0,2	0,3	0,2	0,2	0,2	0,2	1,76
PETROLE BRUT	3,7	3,9	3,4	4,1	3,7	3,4	4,9	4,5	25,05
PRODUITS PETROLIERS	0,9	1,5	1,7	1,0	1,0	1,4	0,9	0,8	-38,20
GAZ NATUREL	-	-	-	-	-	-	-	-	-
ENERGIE ELECTRIQUE	0,0	0,0	0,0	0,0	0,0	0,0	0,0	0,0	-38,97
EXPORTATIONS TOTALES (2)	1,8	1,7	1,0	1,6	1,4	0,9	1,5	1,2	6,73
DONT									
HOUILLE	0,0	0,0	0,0	0,0	0,0	0,0	0,0	0,0	0,00
PETROLE BRUT	0,2	0,1	0,2	0,1	0,2	0,1	0,2	0,1	-21,02
PRODUITS PETROLIERS	1,7	1,6	0,8	1,5	1,2	0,8	1,4	1,2	10,25
GAZ NATUREL	-	-	-	-	-	-	-	-	-
ENERGIE ELECTRIQUE	0,0	0,0	0,0	0,0	0,0	0,0	0,0	0,0	-19,99
CONSUM. INTERIEURE BRUTE	5,1	5,0	5,4	4,9	5,3	5,7	5,9	4,8	3,89
SOIT									
HOUILLE - EQUIV.	0,2	0,2	0,2	0,3	0,3	0,2	0,2	0,2	1,72
LIGNITE - EQUIV.	1,7	1,5	1,6	1,6	1,8	1,8	1,9	1,8	14,65
PETROLE - EQUIV.	3,1	3,1	3,5	2,9	3,1	3,6	3,6	2,7	0,09
GAZ NATUREL	0,0	0,0	0,0	0,0	0,0	0,0	0,0	0,0	-17,18
ENERGIE NUCLEAIRE	-	-	-	-	-	-	-	-	-
ENERGIE ELECTRIQUE	0,0	0,1	0,1	0,1	0,1	0,1	0,1	0,0	-43,97
AUTRES	-	-	-	-	-	-	-	-	-

(1) Einschliesslich aufbereitete Steinkohle
(2) Einschliesslich innergemeinschaftlicher Austausch(1) Including hard coal recovered
(2) Including intra-community trade(1) Y compris houille recuperee
(2) Y compris echange intra-communautaire

VERTEILUNG DER WICHTIGSTEN POSITIONEN
PRO ERZEUGNISSUBDIVISION OF THE PRINCIPAL AGGREGATES
BY PRODUCTSVENTILATION DES PRINCIPAUX AGREGATS
PAR PRODUIT

JANUAR-JUNI 1992

JANUARY-JUNE 1992

JANVIER-JUIN 1992

ESPANA

MILLION TONNES OF OIL EQUIVALENT

	90 Q3	90 Q4	91 Q1	91 Q2	91 Q3	91 Q4	92 Q1	92 Q2	J-J 92/91
PRIMARY PRODUCTION	7,3	7,7	8,1	7,7	7,3	7,7	7,4	6,9	-9,05
OF WHICH									
HARD COAL (1)	2,2	2,3	2,1	2,3	2,1	2,3	2,1	2,3	2,55
LIGNITE	0,8	0,8	0,7	0,6	0,6	0,7	0,7	0,6	3,13
OIL	0,3	0,3	0,3	0,4	0,4	0,4	0,4	0,4	7,92
NATURAL GAS	0,2	0,4	0,3	0,3	0,2	0,4	0,3	0,3	-0,84
NUCLEAR ENERGY	3,4	3,5	3,8	3,4	3,6	3,5	3,6	2,9	-11,05
ELECTRICAL ENERGY	0,4	0,5	0,8	0,7	0,4	0,5	0,3	0,4	-55,17
OTHERS	0,0	0,0	0,0	0,0	0,0	0,0	0,0	0,0	0,00
TOTAL IMPORTS (2)	17,4	18,3	18,5	17,1	18,0	18,5	19,2	19,2	8,17
AMONG WHICH									
HARD COAL	1,5	1,7	1,8	1,9	2,0	2,0	2,0	2,3	17,92
CRUDE OIL	13,8	13,8	12,7	12,2	13,6	13,5	13,7	14,1	-11,76
PETROLEUM PRODUCTS	1,2	1,6	2,6	1,7	1,3	1,6	2,1	1,4	-19,74
NATURAL GAS	0,8	1,2	1,3	1,2	1,0	1,3	1,4	1,2	5,85
ELECTRICAL ENERGY	0,1	0,1	0,1	0,0	0,1	0,1	0,1	0,1	53,66
TOTAL EXPORTS (2)	3,2	2,9	3,3	2,9	3,0	3,8	3,2	2,9	-2,75
AMONG WHICH									
HARD COAL	0,0	0,0	0,0	0,0	0,0	0,0	0,0	0,0	0,00
CRUDE OIL	0,0	0,0	0,0	0,0	0,0	0,0	0,0	0,0	0,00
PETROLEUM PRODUCTS	3,2	2,8	3,2	2,8	2,9	3,7	3,1	2,9	-2,81
NATURAL GAS	-	-	-	-	-	-	-	-	-
ELECTRICAL ENERGY	0,1	0,1	0,1	0,1	0,1	0,1	0,1	0,1	-1,72
GROSS INLAND CONSUMPTION	21,5	21,7	22,4	20,7	21,1	22,6	23,6	21,2	4,11
OF WHICH									
HARD COAL - EQUIV.	4,5	4,2	4,1	3,7	4,2	4,7	5,0	4,3	19,20
LIGNITE - EQUIV.	0,8	0,8	0,7	0,6	0,6	0,7	0,7	0,6	3,13
CRUDE OIL - EQUIV.	11,4	11,2	11,4	10,7	11,0	11,4	12,4	11,4	7,21
NATURAL GAS	1,0	1,5	1,6	1,5	1,2	1,7	1,8	1,6	6,32
NUCLEAR ENERGY	3,4	3,5	3,8	3,4	3,6	3,5	3,6	2,9	-11,07
ELECTRICAL ENERGY	0,4	0,5	0,7	0,7	0,3	0,5	0,2	0,5	-52,26
OTHERS	0,0	0,0	0,0	0,0	0,0	0,0	0,0	0,0	0,00

(1) Einschliesslich aufbereitete Steinkohle

(2) Einschliesslich innergemeinschaftlicher Austausch

(1) Including hard coal recovered
(2) Including intra-community trade

(1) Y compris houille recuperee

(2) Y compris echange intra-communautaire

VERTEILUNG DER WICHTIGSTEN POSITIONEN
PRO ERZEUGNISSUBDIVISION OF THE PRINCIPAL AGGREGATES
BY PRODUCTSVENTILATION DES PRINCIPAUX AGREGATS
PAR PRODUIT

JANUAR-JUNI 1992

JANUARY-JUNE 1992

JANVIER-JUIN 1992

FRANCE

MILLIONS DE TONNES D'EQUIVALENT PETROLE

	90 Q3	90 Q4	91 Q1	91 Q2	91 Q3	91 Q4	92 Q1	92 Q2	J-J 92/91
PRODUCTION PRIMAIRE	23,1	25,8	27,5	23,3	22,5	26,6	27,4	23,5	0,23
SOIT									
HOUILLE (1)	1,4	1,7	1,9	1,8	1,4	1,5	1,7	1,5	-13,02
LIGNITE	0,2	0,2	0,2	0,2	0,2	0,2	0,2	0,2	-4,76
PETROLE	0,8	0,9	0,8	0,8	0,8	0,8	0,8	0,8	-0,35
GAZ NATUREL	0,4	0,7	0,7	0,8	0,6	0,7	0,7	0,7	0,67
ENERGIE NUCLEAIRE	19,4	20,9	22,4	18,4	18,5	21,9	22,7	18,7	1,47
ENERGIE ELECTRIQUE	0,9	1,3	1,5	1,3	1,0	1,3	1,1	1,6	0,26
AUTRES	0,0	0,0	0,0	0,0	0,0	0,0	0,0	0,0	0,00
IMPORTATIONS TOTALES (2)	33,7	35,7	35,9	33,2	36,0	40,1	36,2	35,3	3,48
MDONT									
HOUILLE	2,7	2,9	2,9	3,2	3,9	4,6	4,0	3,6	25,02
PETROLE BRUT	18,7	18,1	19,4	18,8	19,7	20,5	19,3	19,8	2,08
PRODUITS PETROLIERS	6,9	7,1	6,8	5,2	6,1	7,6	6,0	5,9	-0,43
GAZ NATUREL	5,0	7,2	6,5	5,7	6,1	7,1	6,7	6,6	8,28
ENERGIE ELECTRIQUE	0,1	0,2	0,1	0,1	0,1	0,1	0,1	0,1	-15,55
EXPORTATIONS TOTALES (2)	5,1	5,7	4,7	4,8	5,0	4,8	4,9	5,3	6,66
MDONT									
HOUILLE	0,1	0,1	0,1	0,1	0,1	0,1	0,1	0,1	-11,53
PETROLE BRUT	0,1	0,1	0,1	0,1	0,1	0,2	0,2	0,0	-28,03
PRODUITS PETROLIERS	3,6	4,1	3,0	3,3	3,6	3,1	3,3	3,9	12,84
GAZ NATUREL	-	-	-	-	-	-	-	-	-
ENERGIE ELECTRIQUE	1,2	1,4	1,3	1,2	1,2	1,3	1,2	1,2	-3,71
CONSOM. INTERIEURE BRUTE	47,5	59,1	61,0	49,2	47,5	62,5	63,1	51,6	4,02
SOIT									
HOUILLE - EQUIV.	3,3	6,2	5,3	4,7	4,3	5,9	6,4	4,0	3,56
LIGNITE - EQUIV.	0,2	0,2	0,2	0,2	0,2	0,2	0,2	0,2	-4,56
PETROLE - EQUIV.	21,5	22,7	22,8	20,4	21,4	24,8	23,4	21,4	3,53
GAZ NATUREL	3,2	8,9	10,0	5,3	3,2	9,5	10,4	6,8	12,52
ENERGIE NUCLEAIRE	19,4	20,9	22,4	18,4	18,5	21,9	22,7	18,7	1,47
ENERGIE ELECTRIQUE	-0,1	0,1	0,2	0,2	0,0	0,1	0,0	0,5	14,45
AUTRES	0,0	0,0	0,0	0,0	0,0	0,0	0,0	0,0	0,00

(1) Einschliesslich aufbereitete Steinkohle

(2) Einschliesslich innergemeinschaftlicher Austausch

(1) Including hard coal recovered
(2) Including intra-community trade

(1) Y compris houille recuperee

(2) Y compris echange intra-communautaire

VERTEILUNG DER WICHTIGSTEN POSITIONEN
PRO ERZEUGNISSUBDIVISION OF THE PRINCIPAL AGGREGATES
BY PRODUCTSVENTILATION DES PRINCIPAUX AGREGATS
PAR PRODUIT

JANUAR-JUNI 1992

JANUARY-JUNE 1992

JANVIER-JUIN 1992

IRELAND

MILLION TONNES OF OIL EQUIVALENT

	90 Q3	90 Q4	91 Q1	91 Q2	91 Q3	91 Q4	92 Q1	92 Q2	J-J 92/91
PRIMARY PRODUCTION	0,8	0,9	0,9	0,8	0,8	0,9	0,9	0,8	1,35
OF WHICH									
HARD COAL (1)	0,0	0,0	0,0	0,0	0,0	0,0	0,0	0,0	0,00
LIGNITE	0,3	0,3	0,3	0,3	0,3	0,3	0,3	0,3	0,00
OIL	-	-	-	-	-	-	-	-	-
NATURAL GAS	0,4	0,5	0,5	0,5	0,4	0,5	0,5	0,5	2,93
NUCLEAR ENERGY	-	-	-	-	-	-	-	-	-
ELECTRICAL ENERGY	0,0	0,0	0,0	0,0	0,0	0,0	0,0	0,0	-17,49
OTHERS	-	-	-	-	-	-	-	-	-
TOTAL IMPORTS (2)	2,0	1,7	1,9	1,8	1,9	1,8	1,9	1,7	-4,86
AMONG WHICH									
HARD COAL	0,5	0,5	0,6	0,6	0,6	0,5	0,5	0,5	-15,74
CRUDE OIL	0,7	0,6	0,6	0,5	0,6	0,6	0,6	0,6	20,08
PETROLEUM PRODUCTS	0,8	0,4	0,8	0,7	0,7	0,6	0,7	0,6	-15,48
NATURAL GAS	-	-	-	-	-	-	-	-	-
ELECTRICAL ENERGY	0,0	0,0	0,0	0,0	0,0	0,0	0,0	0,0	0,00
TOTAL EXPORTS (2)	0,2	0,2	0,2	0,2	0,2	0,2	0,2	0,2	33,53
AMONG WHICH									
HARD COAL	0,0	0,0	0,0	0,0	0,0	0,0	0,0	0,0	-14,28
CRUDE OIL	0,1	0,2	0,2	0,1	0,1	0,2	0,2	0,2	12,84
PETROLEUM PRODUCTS	0,1	0,0	0,0	0,0	0,0	0,0	0,1	0,1	202,88
NATURAL GAS	-	-	-	-	-	-	-	-	-
ELECTRICAL ENERGY	0,0	0,0	0,0	0,0	0,0	0,0	0,0	0,0	0,00
GROSS INLAND CONSUMPTION	2,5	2,3	2,6	2,5	2,3	2,7	2,5	2,3	-4,18
OF WHICH									
HARD COAL - EQUIV.	0,5	0,6	0,6	0,5	0,5	0,6	0,5	0,5	-10,39
LIGNITE - EQUIV.	0,3	0,3	0,3	0,3	0,3	0,3	0,3	0,3	0,00
CRUDE OIL - EQUIV.	1,2	0,9	1,1	1,2	1,1	1,1	1,1	1,1	-5,30
NATURAL GAS	0,4	0,5	0,5	0,5	0,4	0,5	0,5	0,5	3,01
NUCLEAR ENERGY	-	-	-	-	-	-	-	-	-
ELECTRICAL ENERGY	0,0	0,0	0,0	0,0	0,0	0,0	0,0	0,0	-17,49
OTHERS	-	-	-	-	-	-	-	-	-

(1) Einschliesslich aufbereitete Steinkohle
(2) Einschliesslich innergemeinschaftlicher Austausch(1) Including hard coal recovered
(2) Including intra-community trade(1) Y compris houille recuperee
(2) Y compris echange intra-communautaireVERTEILUNG DER WICHTIGSTEN POSITIONEN
PRO ERZEUGNISSUBDIVISION OF THE PRINCIPAL AGGREGATES
BY PRODUCTSVENTILATION DES PRINCIPAUX AGREGATS
PAR PRODUIT

JANUAR-JUNI 1992

JANUARY-JUNE 1992

JANVIER-JUIN 1992

ITALIA

MILLIONS DE TONNES D'EQUIVALENT PETROLE

	90 Q3	90 Q4	91 Q1	91 Q2	91 Q3	91 Q4	92 Q1	92 Q2	J-J 92/91
PRODUCTION PRIMAIRE	5,9	5,8	5,9	6,3	6,1	6,1	5,9	6,1	-0,94
ISOIT									
HOUILLE (1)	0,0	0,0	0,0	0,0	0,0	0,0	0,0	0,0	0,00
LIGNITE	0,1	0,1	0,1	0,1	0,1	0,0	0,1	0,0	-42,27
PETROLE	1,2	1,2	1,1	1,1	1,0	1,1	1,2	1,1	5,43
GAZ NATUREL	3,4	3,5	3,4	3,6	3,5	3,6	3,5	3,4	-0,59
ENERGIE NUCLEAIRE	0,0	0,0	0,0	0,0	0,0	0,0	0,0	0,0	0,00
ENERGIE ELECTRIQUE	0,7	0,7	0,8	1,1	0,9	0,8	0,6	1,1	-7,23
AUTRES	0,5	0,5	0,5	0,5	0,5	0,5	0,5	0,5	0,00
IMPORTATIONS TOTALES (2)	36,4	39,7	39,3	35,9	35,9	40,9	40,3	38,5	4,91
NDONT									
HOUILLE	3,3	3,4	3,6	3,7	3,4	3,1	3,1	3,3	-10,43
PETROLE BRUT	22,1	21,9	20,9	19,0	23,1	22,2	21,0	22,3	8,68
PRODUITS PETROLIERS	5,1	6,6	6,2	4,9	3,5	7,3	7,2	4,8	7,74
GAZ NATUREL	5,2	7,0	7,7	7,3	5,2	7,3	8,0	7,3	2,20
ENERGIE ELECTRIQUE	0,7	0,8	0,8	0,8	0,7	0,8	0,8	0,8	1,90
EXPORTATIONS TOTALES (2)	5,2	4,4	3,8	4,9	5,8	4,9	4,4	6,1	20,56
NDONT									
HOUILLE	-	-	-	-	-	-	-	-	-
PETROLE BRUT	0,7	0,7	0,5	0,7	0,8	0,6	0,4	0,7	0,87
PRODUITS PETROLIERS	4,4	3,7	3,2	4,2	5,0	4,3	3,9	5,3	23,47
GAZ NATUREL	0,0	0,0	0,0	0,0	0,0	0,0	0,0	0,0	25,00
ENERGIE ELECTRIQUE	0,0	0,0	0,0	0,0	0,0	0,0	0,0	0,0	64,52
CONSOM. INTERIEURE BRUTE	32,5	42,7	42,7	34,2	33,7	44,7	44,7	35,1	3,83
ISOIT									
HOUILLE - EQUIV.	3,3	4,0	3,7	3,4	3,2	3,3	3,4	3,2	-7,45
LIGNITE - EQUIV.	0,1	0,1	0,1	0,1	0,1	0,0	0,1	0,0	-42,27
PETROLE - EQUIV.	20,6	24,8	23,2	20,1	21,8	26,4	24,8	21,9	8,00
GAZ NATUREL	6,7	12,0	13,7	8,3	6,5	12,8	14,5	7,7	0,93
ENERGIE NUCLEAIRE	0,0	0,0	0,0	0,0	0,0	0,0	0,0	0,0	0,00
ENERGIE ELECTRIQUE	1,3	1,5	1,5	1,8	1,6	1,6	1,4	1,8	-3,60
AUTRES	0,5	0,5	0,5	0,5	0,5	0,5	0,5	0,5	0,00

(1) Einschliesslich aufbereitete Steinkohle
(2) Einschliesslich innergemeinschaftlicher Austausch(1) Including hard coal recovered
(2) Including intra-community trade(1) Y compris houille recuperee
(2) Y compris echange intra-communautaire

VERTEILUNG DER WICHTIGSTEN POSITIONEN
PRO ERZEUGNISSUBDIVISION OF THE PRINCIPAL AGGREGATES
BY PRODUCTSVENTILATION DES PRINCIPAUX AGREGATS
PAR PRODUIT

JANUAR-JUNI 1992

JANUARY-JUNE 1992

JANVIER-JUIN 1992

LUXEMBOURG

MILLIONS DE TONNES D'EQUIVALENT PETROLE

	90 Q3	90 Q4	91 Q1	91 Q2	91 Q3	91 Q4	92 Q1	92 Q2	J-J 92/91
PRODUCTION PRIMAIRE	0,0	0,0	0,0	0,0	0,0	0,0	0,0	0,0	-7,68
SOIT									
HOUILLE (1)	-	-	-	-	-	-	-	-	-
LIGNITE	-	-	-	-	-	-	-	-	-
PETROLE	-	-	-	-	-	-	-	-	-
GAZ NATUREL	-	-	-	-	-	-	-	-	-
ENERGIE NUCLEAIRE	-	-	-	-	-	-	-	-	-
ENERGIE ELECTRIQUE	0,0	0,0	0,0	0,0	0,0	0,0	0,0	0,0	-99,99
AUTRES	0,0	0,0	0,0	0,0	0,0	0,0	0,0	0,0	0,00
IMPORTATIONS TOTALES (2)	0,9	1,0	0,9	0,9	0,9	1,0	1,0	0,9	3,37
DONT									
HOUILLE	0,0	0,0	0,0	0,0	0,0	0,0	0,0	0,0	76,60
PETROLE BRUT	-	-	-	-	-	-	-	-	-
PRODUITS PETROLIERS	0,4	0,4	0,4	0,4	0,4	0,5	0,5	0,5	9,38
GAZ NATUREL	0,1	0,1	0,1	0,1	0,1	0,1	0,1	0,1	3,45
ENERGIE ELECTRIQUE	0,1	0,1	0,1	0,1	0,1	0,1	0,1	0,1	-2,49
EXPORTATIONS TOTALES (2)	0,0	0,0	0,0	0,0	0,0	0,0	0,0	0,0	-25,92
DONT									
HOUILLE	-	-	-	-	-	-	-	-	-
PETROLE BRUT	-	-	-	-	-	-	-	-	-
PRODUITS PETROLIERS	0,0	0,0	0,0	0,0	0,0	0,0	0,0	0,0	-99,99
GAZ NATUREL	-	-	-	-	-	-	-	-	-
ENERGIE ELECTRIQUE	0,0	0,0	0,0	0,0	0,0	0,0	0,0	0,0	-23,07
CONSOM. INTERIEURE BRUTE	0,9	0,9	0,9	0,9	0,9	1,0	1,0	0,9	2,11
SOIT									
HOUILLE - EQUIV.	0,3	0,3	0,2	0,3	0,3	0,3	0,3	0,2	-4,97
LIGNITE - EQUIV.	0,0	0,0	0,0	0,0	0,0	0,0	0,0	0,0	0,00
PETROLE - EQUIV.	0,4	0,4	0,4	0,4	0,4	0,5	0,5	0,4	6,32
GAZ NATUREL	0,1	0,1	0,1	0,1	0,1	0,1	0,1	0,1	3,45
ENERGIE NUCLEAIRE	-	-	-	-	-	-	-	-	-
ENERGIE ELECTRIQUE	0,1	0,1	0,1	0,1	0,1	0,1	0,1	0,1	0,57
AUTRES	0,0	0,0	0,0	0,0	0,0	0,0	0,0	0,0	0,00

(1) Einschliesslich aufbereitete Steinkohle
(2) Einschliesslich innergemeinschaftlicher Austausch

(1) Including hard coal recovered
(2) Including intra-community trade

(1) Y compris houille recuperee
(2) Y compris exchange intra-communautaire

VERTEILUNG DER WICHTIGSTEN POSITIONEN
PRO ERZEUGNISSUBDIVISION OF THE PRINCIPAL AGGREGATES
BY PRODUCTSVENTILATION DES PRINCIPAUX AGREGATS
PAR PRODUIT

JANUAR-JUNI 1992

JANUARY-JUNE 1992

JANVIER-JUIN 1992

NEDERLAND

MILLION TONNES OF OIL EQUIVALENT

	90 Q3	90 Q4	91 Q1	91 Q2	91 Q3	91 Q4	92 Q1	92 Q2	J-J 92/91
PRIMARY PRODUCTION	9,9	20,2	22,0	13,0	9,4	21,8	22,7	12,6	0,92
OF WHICH									
HARD COAL (1)	-	-	-	-	-	-	-	-	-
LIGNITE	-	-	-	-	-	-	-	-	-
OIL	1,0	1,0	1,0	0,9	1,0	0,9	0,9	0,8	-9,61
NATURAL GAS	8,6	18,9	20,8	11,8	8,2	20,6	21,6	11,6	1,59
NUCLEAR ENERGY	0,3	0,3	0,2	0,3	0,2	0,2	0,2	0,2	-4,18
ELECTRICAL ENERGY	0,0	0,0	0,0	0,0	0,0	0,0	0,0	0,0	60,00
OTHERS	0,0	0,0	0,0	0,0	0,0	0,0	0,0	0,0	0,00
TOTAL IMPORTS (2)	27,9	24,7	25,5	26,2	26,4	24,3	24,5	24,6	-4,90
AMONG WHICH									
HARD COAL	2,8	3,2	2,4	2,5	2,8	2,5	2,1	2,2	-14,14
CRUDE OIL	14,0	10,7	13,4	13,8	14,2	11,8	13,8	13,7	1,50
PETROLEUM PRODUCTS	10,3	10,1	9,0	9,1	8,6	9,3	8,1	7,8	-12,45
NATURAL GAS	0,5	0,5	0,4	0,5	0,4	0,4	0,4	0,6	8,62
ELECTRICAL ENERGY	0,2	0,2	0,2	0,2	0,2	0,2	0,2	0,2	-11,47
TOTAL EXPORTS (2)	19,9	24,7	24,8	20,3	17,0	25,3	25,7	18,4	-2,14
AMONG WHICH									
HARD COAL	0,3	0,3	0,4	0,3	0,3	0,5	0,3	0,3	-16,08
CRUDE OIL	0,3	0,4	0,2	0,3	0,4	0,3	0,3	0,2	-1,14
PETROLEUM PRODUCTS	15,2	14,2	14,2	14,2	12,7	13,8	14,1	11,8	-8,39
NATURAL GAS	3,9	9,7	9,8	5,3	3,4	10,5	10,7	5,8	9,79
ELECTRICAL ENERGY	0,0	0,0	0,0	0,0	0,0	0,0	0,0	0,0	100,00
GROSS INLAND CONSUMPTION	14,1	18,5	20,3	15,9	14,2	19,0	19,4	14,9	-5,39
OF WHICH									
HARD COAL - EQUIV.	2,3	2,2	1,9	2,0	2,4	1,9	1,6	1,8	-14,70
LIGNITE - EQUIV.	-	-	-	-	-	-	-	-	-
CRUDE OIL - EQUIV.	6,1	6,0	6,5	6,4	6,2	6,1	6,2	6,3	-3,33
NATURAL GAS	5,3	9,8	11,5	7,0	5,2	10,6	11,3	6,3	-4,73
NUCLEAR ENERGY	0,3	0,3	0,2	0,3	0,2	0,2	0,2	0,2	-4,18
ELECTRICAL ENERGY	0,2	0,2	0,2	0,2	0,2	0,1	0,1	0,2	-12,52
OTHERS	0,0	0,0	0,0	0,0	0,0	0,0	0,0	0,0	0,00

(1) Einschliesslich aufbereitete Steinkohle
(2) Einschliesslich innergemeinschaftlicher Austausch

(1) Including hard coal recovered
(2) Including intra-community trade

(1) Y compris houille recuperee
(2) Y compris exchange intra-communautaire

VERTEILUNG DER WICHTIGSTEN POSITIONEN
PRO ERZEUGNIS

JANUAR-JUNI 1992

PORTUGAL

SUBDIVISION OF THE PRINCIPAL AGGREGATES
BY PRODUCTS

JANUARY-JUNE 1992

VENTILATION DES PRINCIPAUX AGREGATS
PAR PRODUIT

JANVIER-JUIN 1992

MILLIONS DE TONNES D'EQUIVALENT PETROLE

	90 Q3	90 Q4	91 Q1	91 Q2	91 Q3	91 Q4	92 Q1	92 Q2	J-J 92/91
PRODUCTION PRIMAIRE	0,2	0,2	0,4	0,3	0,1	0,2	0,2	0,1	-58,01
SOIT HOUILLE (1)	0,0	0,0	0,0	0,0	0,0	0,0	0,0	0,0	-3,38
LIGNITE	-	-	-	-	-	-	-	-	-
PETROLE	-	-	-	-	-	-	-	-	-
GAZ NATUREL	-	-	-	-	-	-	-	-	-
ENERGIE NUCLEAIRE	-	-	-	-	-	-	-	-	-
ENERGIE ELECTRIQUE	0,1	0,2	0,3	0,2	0,1	0,1	0,1	0,1	-70,70
AUTRES	0,0	0,0	0,0	0,0	0,0	0,0	0,0	0,0	0,00
IMPORTATIONS TOTALES (2)	4,7	4,0	4,1	3,4	4,8	4,8	4,4	3,6	5,61
DONT HOUILLE	0,9	0,6	0,4	0,7	0,7	0,6	0,4	0,7	4,89
PETROLE BRUT	2,9	2,4	2,8	1,9	2,7	3,0	2,8	2,1	3,46
PRODUITS PETROLIERS	0,9	1,0	0,9	0,7	1,4	1,2	1,0	0,7	8,76
GAZ NATUREL	-	-	-	-	-	-	-	-	-
ENERGIE ELECTRIQUE	0,0	0,0	0,0	0,0	0,0	0,0	0,1	0,1	98,41
EXPORTATIONS TOTALES (2)	0,7	0,5	0,5	0,4	0,6	0,7	1,0	0,6	72,17
DONT HOUILLE	-	-	-	-	-	-	-	-	-
PETROLE BRUT	-	-	-	-	-	-	-	-	-
PRODUITS PETROLIERS	0,6	0,4	0,5	0,4	0,5	0,7	1,0	0,6	81,87
GAZ NATUREL	-	-	-	-	-	-	-	-	-
ENERGIE ELECTRIQUE	0,0	0,0	0,0	0,0	0,0	0,0	0,0	0,0	-43,83
CONSOM. INTERIEURE BRUTE	4,0	3,9	3,6	3,7	4,1	3,9	4,4	3,3	5,46
SOIT HOUILLE - EQUIV.	0,7	0,7	0,6	0,6	0,8	0,5	0,7	0,7	22,94
LIGNITE - EQUIV.	-	-	-	-	-	-	-	-	-
PETROLE - EQUIV.	3,1	3,0	2,7	2,8	3,2	3,2	3,5	2,4	7,52
GAZ NATUREL	-	-	-	-	-	-	-	-	-
ENERGIE NUCLEAIRE	-	-	-	-	-	-	-	-	-
ENERGIE ELECTRIQUE	0,1	0,2	0,3	0,2	0,1	0,1	0,1	0,1	-54,55
AUTRES	0,0	0,0	0,0	0,0	0,0	0,0	0,0	0,0	0,00

(1) Einschliesslich aufbereitete Steinkohle
(2) Einschliesslich innergemeinschaftlicher Austausch(1) Including hard coal recovered
(2) Including intra-community trade(1) Y compris houille recuperee
(2) Y compris echange intra-communautaireVERTEILUNG DER WICHTIGSTEN POSITIONEN
PRO ERZEUGNIS

JANUAR-JUNI 1992

UNITED KINGDOM

SUBDIVISION OF THE PRINCIPAL AGGREGATES
BY PRODUCTS

JANUARY-JUNE 1992

VENTILATION DES PRINCIPAUX AGREGATS
PAR PRODUIT

JANVIER-JUIN 1992

MILLION TONNES OF OIL EQUIVALENT

	90 Q3	90 Q4	91 Q1	91 Q2	91 Q3	91 Q4	92 Q1	92 Q2	J-J 92/91
PRIMARY PRODUCTION	43,8	54,3	58,1	46,9	47,1	57,7	59,1	46,5	0,45
OF WHICH HARD COAL (1)	13,2	13,7	14,3	14,4	13,1	13,7	13,9	12,7	-7,03
LIGNITE	-	-	-	-	-	-	-	-	-
OIL	21,3	22,7	23,1	19,0	24,1	25,6	24,3	21,5	8,85
NATURAL GAS	5,5	13,4	15,9	9,8	5,6	14,0	15,6	8,0	-7,94
NUCLEAR ENERGY	3,8	4,4	4,8	3,7	4,3	4,2	5,1	4,1	8,89
ELECTRICAL ENERGY	0,1	0,1	0,1	0,1	0,1	0,1	0,1	0,1	26,18
OTHERS	-	-	-	-	-	-	-	-	-
TOTAL IMPORTS (2)	19,4	19,3	22,1	23,6	22,1	21,8	22,5	22,1	-2,24
AMONG WHICH HARD COAL	2,1	3,5	3,9	3,5	3,5	3,4	4,4	3,9	11,69
CRUDE OIL	14,0	11,6	13,1	16,2	14,9	14,1	13,7	14,3	-4,69
PETROLEUM PRODUCTS	1,7	2,3	2,8	2,1	2,3	2,5	2,5	2,4	-0,54
NATURAL GAS	1,2	1,6	1,7	1,5	1,0	1,4	1,6	1,1	-17,40
ELECTRICAL ENERGY	0,4	0,4	0,4	0,3	0,4	0,4	0,4	0,3	3,64
TOTAL EXPORTS (2)	17,0	18,6	17,6	17,4	20,1	21,4	19,2	18,4	7,58
AMONG WHICH HARD COAL	0,3	0,3	0,3	0,3	0,3	0,3	0,2	0,2	-45,65
CRUDE OIL	12,7	13,7	13,5	11,7	13,9	15,3	14,1	12,7	6,51
PETROLEUM PRODUCTS	3,9	4,5	3,7	5,3	5,9	5,8	4,9	5,5	14,50
NATURAL GAS	-	-	-	-	-	-	-	-	-
ELECTRICAL ENERGY	0,0	0,0	0,0	0,0	0,0	0,0	0,0	0,0	0,00
GROSS INLAND CONSUMPTION	43,8	57,0	61,0	51,3	45,7	57,9	62,3	47,9	-1,85
OF WHICH HARD COAL - EQUIV.	13,7	17,8	18,4	15,5	14,0	17,1	18,0	14,7	-3,45
LIGNITE - EQUIV.	-	-	-	-	-	-	-	-	-
CRUDE OIL - EQUIV.	19,3	19,3	19,7	20,5	20,5	20,6	21,5	19,5	2,16
NATURAL GAS	6,6	15,0	17,6	11,3	6,5	15,4	17,2	9,1	-9,00
NUCLEAR ENERGY	3,8	4,4	4,8	3,7	4,3	4,2	5,1	4,1	8,91
ELECTRICAL ENERGY	0,4	0,5	0,5	0,4	0,4	0,5	0,5	0,4	8,88
OTHERS	-	-	-	-	-	-	-	-	-

(1) Einschliesslich aufbereitete Steinkohle
(2) Einschliesslich innergemeinschaftlicher Austausch(1) Including hard coal recovered
(2) Including intra-community trade(1) Y compris houille recuperee
(2) Y compris echange intra-communautaire

URCHSCHNITTLICHE EINFUHRWERTE
(CIF) (WELT)AVERAGE IMPORT (CIF)
VALUES FROM WORLD
ECU/TVALEUR MOYENNE (CAF) A L'IMPORTATION,
TOUTES ORIGINES

	B/L	DK	D	GR	E	F	IRL	I	NL	P	UK	
KOKSKOEHLE												
COKING COAL												
1991	APR	49.87	:	49.17	:	50.71	50.05	98.40	50.09	48.73	48.55	
	MAY	51.70	:	46.37	131.66	51.91	50.56	173.35	49.32	50.45	47.98	
	JUN	50.79	:	48.51	:	51.09	50.02	101.59	50.81	52.37	46.83	
	JUL	53.20	:	47.72	:	52.10	49.99	94.30	54.19	55.21	48.99	
1992	APR	48.33	:	49.71	340.85	48.65	52.66	58.33	47.69	43.25	49.84	
	MAY	48.04	:	57.03	158.88	49.05	49.62	86.68	46.55	39.48	48.92	
	JUN	48.48	:	50.47	:	45.96	49.32	67.65	48.47	43.43	46.98	
	JUL	:	:	57.36	159.91	45.43	49.76	:	44.79	45.22	45.12	
KRAFTWERKSKOEHLE												
STEAM COAL												
1991	APR	37.11	39.28	47.68	30.51	41.03	39.12	76.56	42.04	42.01	56.42	
	MAY	38.72	35.14	42.21	29.95	40.45	37.62	53.66	43.02	43.05	42.91	
	JUN	38.43	35.12	42.59	29.05	36.39	40.26	57.58	41.81	44.41	46.73	
	JUL	38.24	38.42	41.51	29.95	38.86	40.40	58.38	45.01	46.18	46.00	
1992	APR	39.03	:	42.35	31.80	34.41	38.25	49.95	39.79	42.05	44.50	
	MAY	38.05	:	42.16	93.98	20.78	26.71	67.78	41.77	42.23	42.45	
	JUN	35.61	:	40.62	26.88	36.26	37.35	43.82	18.39	40.54	40.74	
	JUL	:	:	37.91	31.48	33.36	34.98	:	36.67	39.34	38.80	
ROHÖL												
CRUDE OIL												
1991	APR	106.72	115.12	116.85	139.86	96.50	112.53	121.30	111.14	111.18	124.12	112.27
	MAY	112.58	121.99	120.21	138.98	100.02	114.64	120.01	113.22	116.39	108.83	120.72
	JUN	105.50	115.97	117.07	113.11	90.66	110.08	119.03	112.78	107.21	111.95	108.49
	JUL	111.51	121.56	122.71	:	104.75	116.76	128.67	106.60	114.98	119.69	116.73
1992	APR	100.82	113.38	110.73	110.17	92.18	104.34	111.02	102.96	103.05	98.24	105.44
	MAY	105.98	114.30	115.40	96.45	97.44	110.96	121.33	110.94	109.53	120.23	113.89
	JUN	109.25	118.76	117.80	106.19	101.54	114.71	123.27	112.41	112.05	106.85	113.31
	JUL	:	120.01	112.72	96.70	107.26	105.54	:	106.91	104.62	111.65	115.27
MOTORENBENZIN												
MOTOR SPIRIT												
1991	APR	195.67	199.23	193.25	240.32	217.85	206.69	201.82	802.29	189.50	221.70	
	MAY	205.24	209.29	201.88	297.40	204.49	213.94	206.69	205.79	199.66	225.89	
	JUN	212.25	213.37	206.18	263.60	231.11	224.46	216.50	222.40	207.67	218.56	
	JUL	219.10	217.34	203.63	225.66	215.53	229.52	219.26	213.59	175.29	223.43	
1992	APR	167.47	169.24	163.35	323.94	168.63	177.94	169.07	169.48	171.25	160.55	
	MAY	177.48	179.05	175.49	281.99	163.67	192.59	183.50	177.89	171.54	201.32	
	JUN	192.91	185.57	177.51	213.90	174.55	190.67	185.79	187.07	181.09	184.27	
	JUL	:	180.54	168.05	189.35	181.89	176.11	:	172.81	197.48	187.04	
DIESELKRAFTSTOFFE UND LEICHTES HEIZÖL												
GASOIL LIGHT FUELOILS												
1991	APR	149.78	148.89	151.44	135.96	159.03	156.40	152.03	165.88	145.48	169.88	
	MAY	158.48	157.44	157.39	171.76	162.65	155.72	158.14	162.64	151.86	145.31	
	JUN	156.68	152.35	155.11	194.69	162.81	155.69	158.37	159.34	151.01	164.73	
	JUL	155.54	155.41	159.84	134.82	159.15	157.39	161.04	162.55	157.28	182.38	
1992	APR	137.87	134.47	139.43	128.14	147.79	141.30	136.34	140.92	135.80	159.24	
	MAY	146.17	144.14	145.46	163.12	142.74	145.75	145.58	146.82	141.82	152.33	
	JUN	140.09	145.38	146.09	121.70	146.45	144.08	148.10	147.06	146.23	146.08	
	JUL	:	141.79	144.89	108.96	145.69	141.44	:	147.16	146.14	159.13	
SCHWERES HEIZÖL												
HEAVY FUELOILS												
1991	APR	78.54	70.40	80.10	66.70	70.46	80.17	60.75	78.37	64.37	80.85	
	MAY	85.60	84.66	82.64	79.58	72.36	79.18	59.65	78.66	75.48	80.66	
	JUN	81.39	74.11	86.02	65.38	71.10	80.30	61.59	75.02	68.92	80.32	
	JUL	83.55	78.34	85.67	63.99	70.72	83.90	59.91	75.91	78.07	82.02	
1992	APR	83.94	75.08	73.35	79.91	63.29	86.44	55.68	76.64	62.35	78.42	
	MAY	86.61	73.06	81.01	69.78	78.14	87.55	53.00	79.17	64.43	81.76	
	JUN	83.14	81.72	85.92	99.75	79.20	88.32	48.82	83.59	76.83	92.66	
	JUL	:	75.95	82.17	67.92	80.37	91.89	:	80.17	77.90	85.89	

Quelle/Source : EUROSTAT

TANKERFRACHTRATEN

OILTANKER FREIGHT RATES

TAUX DE FRETS PETROLIERS

W = Worldscale/N = Zahl, number, nombre

MONAT MONTH MOIS	MULLION (WELT/ WORLD) MONDIAL)	SINGLE DIRTY VOYAGE FIXTURES TO EUR 12 VOYAGES SIMPLIS PRODUITS NOIRS VERS EUR 12														
		ARAB GULF - EUR			CARIBS - EUR			W.AFRICA - EUR			MEDITERR -UK./CONT.			INTERMEDITERR.		
		W	N	W	N	W	N	W	N	W	N	W				
1991	APR	142.0	14	89.2	3	86.7	15	99.3	52	131.3	27	147.3				
	MAY	131.0	9	73.9	3	106.7	9	104.9	65	152.0	46	155.0				
	JUN	141.0	10	81.3	3	133.3	5	98.0	34	125.3	28	129.1				
	JUL	126.0	15	126.5	8	98.7	12	95.8	57	124.5	52	129.7				
1992	APR		24	44.6	10	92.1	17	61.0	34	117.0	25	126.5				
	MAY		27	47.1	7	83.2	19	58.7	72	108.1	63	108.9				
	JUN		22	46.2	9	66.4	2	68.7	54	131.7	46	137.9				
	JUL		18	47.9	8	100.0	8	56.9	91	121.3	68	126.8				

Annexe 2

ES Clasificación de las publicaciones de Eurostat**TEMA**

- 1 Estadísticas generales (azul oscuro)
- 2 Economía y finanzas (violeta)
- 3 Población y condiciones sociales (amarillo)
- 4 Energía e industria (azul claro)
- 5 Agricultura, silvicultura y pesca (verde)
- 6 Comercio exterior y balanza de pagos (rojo)
- 7 Servicios y transportes (naranja)
- 8 Medio ambiente (turquesa)
- 9 Diversos (marrón)

SERIE

- A Anuarios
- B Coyuntura
- C Cuentas, encuestas y estadísticas
- D Estudios y análisis
- E Métodos
- F Estadísticas rápidas

GR Ταξινόμηση των δημοσιεύσεων της Eurostat**ΘΕΜΑ**

- 1 Γενικές στατιστικές (βαθύ μπλε)
- 2 Οικονομία και δημοσιονομικά (βιολετί)
- 3 Πληθυσμός και κοινωνικές συνθήκες (κίτρινο)
- 4 Ενέργεια και βιομηχανία (μπλε)
- 5 Γεωργία, δάση και αλιεία (πράσινο)
- 6 Εξωτερικό εμπόριο και ισοζύγιο πληρωμών (κόκκινο)
- 7 Υπηρεσίες και μεταφορές (πορτοκαλί)
- 8 Περιβάλλον (τουρκουάζ)
- 9 Διάφορα (καφέ)

ΣΕΙΡΑ

- A Επετηρίδες
- B Συγκυρία
- C Λογαριασμοί, έρευνες και στατιστικές
- D Μελέτες και αναλύσεις
- E Μέθοδοι
- F Ταχείες στατιστικές

IT Classificazione delle pubblicazioni dell'Eurostat**TEMA**

- 1 Statistiche generali (blu)
- 2 Economia e finanze (viola)
- 3 Popolazione e condizioni sociali (giallo)
- 4 Energia e industria (azzurro)
- 5 Agricoltura, foreste e pesca (verde)
- 6 Commercio estero e bilancia dei pagamenti (rosso)
- 7 Servizi e trasporti (arancione)
- 8 Ambiente (turchese)
- 9 Diversi (marrone)

SERIE

- A Annuari
- B Tendenze congiunturali
- C Conti, indagini e statistiche
- D Studi e analisi
- E Metodi
- F Note rapide

DA Klassifikation af Eurostats publikationer**EMNE**

- 1 Almene statistikker (mørkeblå)
- 2 Økonomi og finanser (violet)
- 3 Befolkning og sociale forhold (gul)
- 4 Energi og industri (blå)
- 5 Landbrug, skovbrug og fisken (grøn)
- 6 Udenrigshandel og betalingsbalancer (rod)
- 7 Tjenesteydelser og transport (orange)
- 8 Miljø (turkis)
- 9 Diverse statistikker (brun)

SERIE

- A Årbøger
- B Konjunkturoversigter
- C Regnskaber, tællinger og statistikker
- D Undersøgelser og analyser
- E Metoder
- F Ekspresoversigter

EN Classification of Eurostat publications**THEME**

- 1 General statistics (midnight blue)
- 2 Economy and finance (violet)
- 3 Population and social conditions (yellow)
- 4 Energy and industry (blue)
- 5 Agriculture, forestry and fisheries (green)
- 6 External trade and balance of payments (red)
- 7 Services and transport (orange)
- 8 Environment (turquoise)
- 9 Miscellaneous (brown)

SERIES

- A Yearbooks
- B Short-term trends
- C Accounts, surveys and statistics
- D Studies and analyses
- E Methods
- F Rapid reports

NL Classificatie van de publicaties van Eurostat**ONDERWERP**

- 1 Algemene statistiek (donkerblauw)
- 2 Economie en financiën (paars)
- 3 Bevolking en sociale voorwaarden (geel)
- 4 Energie en industrie (blauw)
- 5 Landbouw, bosbouw en visserij (groen)
- 6 Buitenlandse handel en betalingsbalansen (rood)
- 7 Diensten en vervoer (oranje)
- 8 Milieu (turkoois)
- 9 Diverse statistieken (bruin)

SERIE

- A Jaarboeken
- B Conjunctuur
- C Rekeningen, enquêtes en statistieken
- D Studies en analyses
- E Methoden
- F Spoedberichten

DE Gliederung der Veröffentlichungen von Eurostat**THEMENKREIS**

- 1 Allgemeine Statistik (Dunkelblau)
- 2 Wirtschaft und Finanzen (Violett)
- 3 Bevölkerung und soziale Bedingungen (Gelb)
- 4 Energie und Industrie (Blau)
- 5 Land- und Forstwirtschaft, Fischerei (Grün)
- 6 Außenhandel und Zahlungsbilanz (Rot)
- 7 Dienstleistungen und Verkehr (Orange)
- 8 Umwelt (Türkis)
- 9 Verschiedenes (Braun)

REIHE

- A Jahrbücher
- B Konjunktur
- C Konten, Erhebungen und Statistiken
- D Studien und Analysen
- E Methoden
- F Schnellberichte

FR Classification des publications d'Eurostat**THÈME**

- 1 Statistiques générales (bleu nuit)
- 2 Économie et finances (violet)
- 3 Population et conditions sociales (jaune)
- 4 Énergie et industrie (bleu)
- 5 Agriculture, sylviculture et pêche (vert)
- 6 Commerce extérieur et balance des paiements (rouge)
- 7 Services et transports (orange)
- 8 Environnement (turquoise)
- 9 Divers (brun)

SÉRIE

- A Annuaires
- B Conjoncture
- C Comptes, enquêtes et statistiques
- D Études et analyses
- E Méthodes
- F Statistiques rapides

PT Classificação das publicações do Eurostat**TEMA**

- 1 Estatísticas gerais (azul escuro)
- 2 Economia e finanças (violeta)
- 3 População e condições sociais (amarelo)
- 4 Energia e indústria (azul)
- 5 Agricultura, silvicultura e pesca (verde)
- 6 Comércio externo e balança de pagamentos (vermelho)
- 7 Serviços e transportes (laranja)
- 8 Ambiente (turquesa)
- 9 Diversos (castanho)

SÉRIE

- A Anuários
- B Conjuntura
- C Contas, inquéritos e estatísticas
- D Estudos e análises
- E Métodos
- F Estatísticas rápidas

**Venta y suscripciones • Salg og abonnement • Verkauf und Abonnement • Πωλήσεις και συνδρομές
Sales and subscriptions • Vente et abonnements • Vendita e abbonamenti
Verkoop en abonnementen • Venda e assinaturas**

<p>BELGIQUE / BELGIË</p> <p>Moniteur belge / Belgisch Staatsblad Rue de Louvain 42 / Leuvenseweg 42 B-1000 Bruxelles / B-1000 Brussel Tél. (02) 512 00 26 Fax (02) 511 01 84</p> <p>Autres distributeurs / Overige verkooppunten</p> <p>Librairie européenne/ Europese boekhandel Rue de la Loi 244/ Wetstraat 244 B-1040 Bruxelles / B-1040 Brussel Tél. (02) 231 04 35 Fax (02) 735 08 60</p> <p>Jean De Lannoy Avenue du Roi 202 /Koningslaan 202 B-1060 Bruxelles / B-1060 Brussel Tél. (02) 538 51 69 Télex 63220 UNBOOK B Fax (02) 538 08 41</p> <p>Document delivery: Credoc Rue de la Montagne 34 / Bergstraat 34 Bte 11 / Bus 11 B-1000 Bruxelles / B-1000 Brussel Tél. (02) 511 69 41 Fax (02) 513 31 95</p>	<p>FRANCE</p> <p>Journal officiel Service des publications des Communautés européennes 26, rue Desaix F-75727 Paris Cedex 15 Tél. (1) 40 58 75 00 Fax (1) 40 58 75 74</p>	<p>SUOMI</p> <p>Akateminen Kirjakauppa Keskuskatu 1 PO Box 128 SF-00101 Helsinki Tel. (0) 121 41 Fax (0) 121 44 41</p>	<p>CANADA</p> <p>Renouf Publishing Co. Ltd Mail orders — Head Office: 1294 Algoma Road Ottawa, Ontario K1B 3W8 Tel. (613) 741 43 33 Fax (613) 741 54 39 Telex 0534783</p> <p>Ottawa Store: 61 Sparks Street Tel. (613) 238 89 85</p> <p>Toronto Store: 211 Yonge Street Tel. (416) 363 31 71</p>
<p>DANMARK</p> <p>J. H. Schultz Information A/S EF-Publikationer Ottiliavej 18 DK-2500 Valby Tlf. 36 44 22 66 Fax 36 44 01 41</p>	<p>IRELAND</p> <p>Government Supplies Agency 4-5 Harcourt Road Dublin 2 Tel. (1) 61 31 11 Fax (1) 78 06 45</p>	<p>NORGE</p> <p>Narvesen information center Bertrand Narvesens vei 2 PO Box 6125 Etterstad N-0602 Oslo 6 Tel. (2) 57 33 00 Telex 79668 NIC N Fax (2) 68 19 01</p>	<p>UNITED STATES OF AMERICA</p> <p>UNIPUB 4611-F Assembly Drive Lanham, MD 20706-4391 Tel. Toll Free (800) 274 4888 Fax (301) 459 0056</p>
<p>DEUTSCHLAND</p> <p>Bundesanzeiger Verlag Breite Straße Postfach 10 80 06 D-W 5000 Köln 1 Tel. (02 21) 20 29-0 Telex ANZEIGER BONN 8 882 595 Fax 2 02 92 78</p>	<p>ITALIA</p> <p>Licosa Spa Via Duca di Calabria, 1/1 Casella postale 552 I-50125 Firenze Tel. (055) 64 54 15 Fax 64 12 57 Telex 570466 LICOSA I</p>	<p>SVERIGE</p> <p>BTJ Tryck Traktorvägen 13 S-222 60 Lund Tel. (046) 18 00 00 Fax (046) 18 01 25</p>	<p>AUSTRALIA</p> <p>Hunter Publications 58A Gipps Street Collingwood Victoria 3066</p>
<p>GREECE/ΕΛΛΑΔΑ</p> <p>G.C. Eleftheroudakis SA International Bookstore Nikis Street 4 GR-10563 Athens Tel. (01) 322 63 23 Telex 219410 ELEF Fax 323 98 21</p>	<p>GRAND-DUCHÉ DE LUXEMBOURG</p> <p>Messageries Paul Kraus 11, rue Christophe Plantin L-2339 Luxembourg Tél. 499 88 88 Télex 2515 Fax 499 88 84 44</p>	<p>SCHWEIZ / SUISSE / SVIZZERA</p> <p>OSEC Stampfenbachstraße 85 CH-8035 Zürich Tel. (01) 365 54 49 Fax (01) 365 54 11</p>	<p>JAPAN</p> <p>Kinokuniya Company Ltd 17-7 Shinjuku 3-Chome Shinjuku-ku Tokyo 160-91 Tel. (03) 3439-0121</p> <p>Journal Department PO Box 55 Chitose Tokyo 156 Tel. (03) 3439-0124</p>
<p>ESPAÑA</p> <p>Boletín Oficial del Estado Trafalgar, 29 E-28071 Madrid Tel. (91) 538 22 95 Fax (91) 538 23 49</p> <p>Mundi-Prensa Libros, SA Castelló, 37 E-28001 Madrid Tel. (91) 431 33 99 (Libros) 431 32 22 (Suscripciones) 435 36 37 (Dirección) Télex 49370-MPLI-E Fax (91) 575 39 98</p> <p>Sucursal: Librería Internacional AEDOS Consejo de Ciento, 391 E-08009 Barcelona Tel. (93) 488 34 92 Fax (93) 487 76 59</p> <p>Librería de la Generalitat de Catalunya Rambla dels Estudis, 118 (Palau Moja) E-08002 Barcelona Tel. (93) 302 68 35 302 64 62 Fax (93) 302 12 99</p>	<p>PORTUGAL</p> <p>Imprensa Nacional Casa da Moeda, EP Rua D. Francisco Manuel de Melo, 5 P-1092 Lisboa Codex Tel. (01) 69 34 14</p> <p>Distribuidora de Livros Bertrand, Ld.ª Grupo Bertrand, SA Rua das Terras dos Vales, 4-A Apartado 37 P-2700 Amadora Codex Tel. (01) 49 59 050 Telex 15798 BERDIS Fax 49 60 255</p>	<p>CESKOSLOVENSKO</p> <p>NIS Havelkova 22 13000 Praha 3 Tel. (02) 235 84 46 Fax 42-2-264775</p>	<p>RUSSIA</p> <p>CEEC (Centre for Cooperation with the European Communities) 9, Prospekt 60-let Oktyabria 117312 Moscow Tel. 007 095 135 52 87 Fax 007 095 420 21 44</p>
<p>FRANCE</p> <p>Journal officiel Service des publications des Communautés européennes 26, rue Desaix F-75727 Paris Cedex 15 Tél. (1) 40 58 75 00 Fax (1) 40 58 75 74</p>	<p>NEDERLAND</p> <p>SDU Overheidsinformatie Externe Fondsen Postbus 20014 2500 EA 's-Gravenhage Tel. (070) 37 89 911 Fax (070) 34 75 778</p>	<p>MAGYARORSZÁG</p> <p>Euro-Info-Service B.T. Rádáy u. 24/B H-1092 Budapest Tel. (1) 36 1 118 Fax (1) 36 1 72 83</p>	<p>ISRAEL</p> <p>ROY International PO Box 13056 41 Mishmar Hayarden Street Tel Aviv 69865 Tel. 00972 3 496 108 Fax 00972 3 544 60 39</p>
<p>FRANCE</p> <p>Journal officiel Service des publications des Communautés européennes 26, rue Desaix F-75727 Paris Cedex 15 Tél. (1) 40 58 75 00 Fax (1) 40 58 75 74</p>	<p>UNITED KINGDOM</p> <p>HMSO Books (PC 16) HMSO Publications Centre 51 Nine Elms Lane London SW8 5DR Tel. (071) 873 2000 Fax GP3 873 8463 Telex 29 71 138</p>	<p>POLSKA</p> <p>Business Foundation ul. Krucza 38/42 00-512 Warszawa Tel. (22) 21 99 93, 628-28-82 International Fax&Phone (0-39) 12-00-77</p>	<p>SINGAPORE</p> <p>Legal Library Services Ltd STK Agency Robinson Road PO Box 1817 Singapore 9036</p>
<p>FRANCE</p> <p>Journal officiel Service des publications des Communautés européennes 26, rue Desaix F-75727 Paris Cedex 15 Tél. (1) 40 58 75 00 Fax (1) 40 58 75 74</p>	<p>ÖSTERREICH</p> <p>Manz'sche Verlags- und Universitätsbuchhandlung Kohlmarkt 16 A-1014 Wien Tel. (0222) 531 61-0 Telex 112 500 BOX A Fax (0222) 531 61-39</p>	<p>CYPRUS</p> <p>Cyprus Chamber of Commerce and Industry Chamber Building 38 Grivas Dhigenis Ave 3 Deligiorgis Street PO Box 1455 Nicosia Tel. (2) 449500/462312 Fax (2) 458630</p>	<p>AUTRES PAYS OTHER COUNTRIES ANDERE LÄNDER</p> <p>Office des publications officielles des Communautés européennes 2, rue Mercier L-2985 Luxembourg Tél. 499 28 1 Télex PUBOF LU 1324 B Fax 48 85 73/48 68 17</p>
<p>FRANCE</p> <p>Journal officiel Service des publications des Communautés européennes 26, rue Desaix F-75727 Paris Cedex 15 Tél. (1) 40 58 75 00 Fax (1) 40 58 75 74</p>	<p>FRANCE</p> <p>Journal officiel Service des publications des Communautés européennes 26, rue Desaix F-75727 Paris Cedex 15 Tél. (1) 40 58 75 00 Fax (1) 40 58 75 74</p>	<p>TÜRKIYE</p> <p>Pres Gazete Kitap Dergi Pazarlama Dağıtım Ticaret ve sanayi AŞ Narlıbahçe Sokak N. 15 İstanbul-Çağaloğlu Tel. (1) 520 92 96 - 528 55 66 Fax 520 64 57 Telex 23822 DSVO-TR</p>	<p>FRANCE</p> <p>Journal officiel Service des publications des Communautés européennes 26, rue Desaix F-75727 Paris Cedex 15 Tél. (1) 40 58 75 00 Fax (1) 40 58 75 74</p>

Preis in Luxemburg (ohne MwSt.) / Price (excluding VAT) in Luxembourg / Prix au Luxembourg, TVA exclue
Einzelpreis / Single copy / Prix par numéro ECU 7,50 Abonnement / Subscription ECU 77



OFICINA DE LAS PUBLICACIONES OFICIALES DE LAS COMUNIDADES EUROPEAS
KONTORET FOR DE EUROPÆISKE FÆLLESSKABERS OFFICIELLE PUBLIKATIONER
AMT FÜR AMTLICHE VERÖFFENTLICHUNGEN DER EUROPÄISCHEN GEMEINSCHAFTEN
ΥΠΕΡΣΙΑ ΕΠΙΣΗΜΩΝ ΕΚΔΟΣΕΩΝ ΤΩΝ ΕΥΡΩΠΑΙΚΩΝ ΚΟΙΝΟΤΗΤΩΝ
OFFICE FOR OFFICIAL PUBLICATIONS OF THE EUROPEAN COMMUNITIES
OFFICE DES PUBLICATIONS OFFICIELLES DES COMMUNAUTÉS EUROPÉENNES
UFFICIO DELLE PUBBLICAZIONI UFFICIALI DELLE COMUNITÀ EUROPEE
BUREAU VOOR OFFICIËLE PUBLIKATIES DER EUROPESE GEMEENSCHAPPEN
SERVIÇO DAS PUBLICAÇÕES OFICIAIS DAS COMUNIDADES EUROPEIAS



CA-BX-92-010-3A-C