

**ENERGIE**  
**Monatliche Statistiken**  
**ENERGY**  
**Monthly statistics**  
**ÉNERGIE**  
**Statistiques mensuelles**

**6** □ **1993**

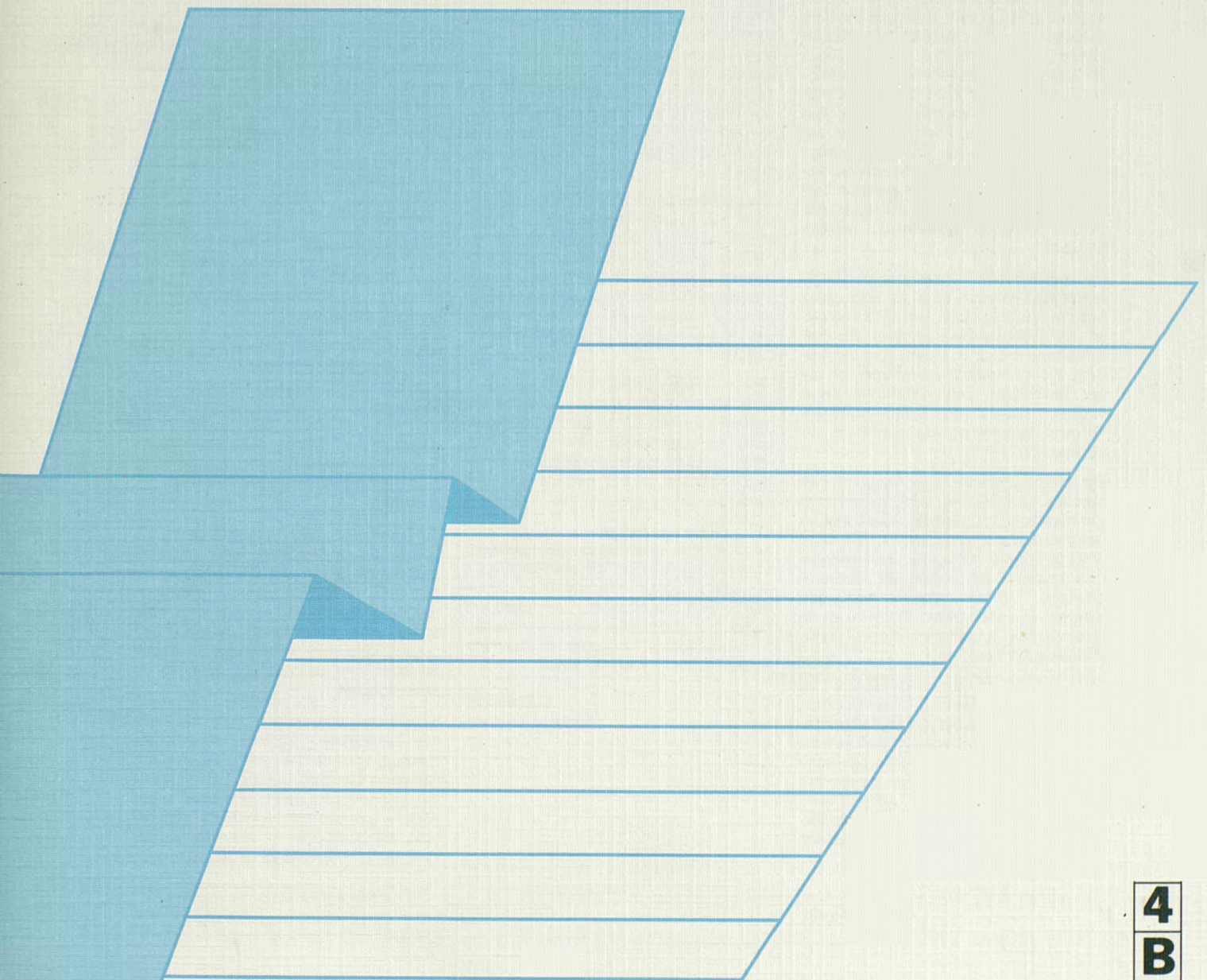

STATISTISCHES AMT DER EUROPÄISCHEN GEMEINSCHAFTEN  
STATISTICAL OFFICE OF THE EUROPEAN COMMUNITIES  
OFFICE STATISTIQUE DES COMMUNAUTÉS EUROPÉENNES

L-2920 Luxembourg — Tél. 43 01-1 — Télex COMEUR LU 3423  
B-1049 Bruxelles, rue de la Loi 200 — Tél. 299 11 11

Eurostat hat die Aufgabe, den Informationsbedarf der Kommission und aller am Aufbau des Binnenmarktes Beteiligten mit Hilfe des europäischen statistischen Systems zu decken.

Um der Öffentlichkeit die große Menge an verfügbaren Daten zugänglich zu machen und Benutzern die Orientierung zu erleichtern, werden zwei Arten von Publikationen angeboten: Statistische Dokumente und Veröffentlichungen.

Statistische Dokumente sind für den Fachmann konzipiert und enthalten das ausführliche Datenmaterial: Bezugsdaten, bei denen die Konzepte allgemeinbekannt, standardisiert und wissenschaftlich fundiert sind. Diese Daten werden in einer sehr tiefen Gliederung dargeboten. Die Statistischen Dokumente wenden sich an Fachleute, die in der Lage sind, selbständig die benötigten Daten aus der Fülle des dargebotenen Materials auszuwählen. Diese Daten sind in gedruckter Form und/oder auf Diskette, Magnetband, CD-ROM verfügbar. Statistische Dokumente unterscheiden sich auch optisch von anderen Veröffentlichungen durch den mit einer stilisierten Graphik versehenen weißen Einband.

Die zweite Publikationsart, die Veröffentlichungen, wenden sich an eine ganz bestimmte Zielgruppe, wie zum Beispiel an den Bildungsbereich oder an Entscheidungsträger in Politik und Verwaltung. Sie enthalten ausgewählte und auf die Bedürfnisse einer Zielgruppe abgestellte und kommentierte Informationen. Eurostat übernimmt hier also eine Art Beraterrolle.

Für einen breiteren Benutzerkreis gibt Eurostat Jahrbücher und periodische Veröffentlichungen heraus. Diese enthalten statistische Ergebnisse für eine erste Analyse sowie Hinweise auf weiteres Datenmaterial für vertiefende Untersuchungen. Diese Veröffentlichungen werden in gedruckter Form und in Datenbanken angeboten, die in Menütechnik zugänglich sind.

Um Benutzern die Datensuche zu erleichtern, hat Eurostat Themenkreise, d. h. eine Untergliederung nach Sachgebieten, eingeführt. Daneben sind sowohl die Statistischen Dokumente als auch die Veröffentlichungen in bestimmte Reihen, wie zum Beispiel „Jahrbücher“, „Konjunktur“, „Methoden“, untergliedert, um den Zugriff auf die statistischen Informationen zu erleichtern.

Y. Franchet  
Generaldirektor

It is Eurostat's responsibility to use the European statistical system to meet the requirements of the Commission and all parties involved in the development of the single market.

To ensure that the vast quantity of accessible data is made widely available, and to help each user make proper use of this information, Eurostat has set up two main categories of document: statistical documents and publications.

The statistical document is aimed at specialists and provides the most complete sets of data: reference data where the methodology is well established, standardized, uniform and scientific. These data are presented in great detail. The statistical document is intended for experts who are capable of using their own means to seek out what they require. The information is provided on paper and/or on diskette, magnetic tape, CD-ROM. The white cover sheet bears a stylized motif which distinguishes the statistical document from other publications.

The publications proper tend to be compiled for a well-defined and targeted public, such as educational circles or political and administrative decision-makers. The information in these documents is selected, sorted and annotated to suit the target public. In this instance, therefore, Eurostat works in an advisory capacity.

Where the readership is wider and less well defined, Eurostat provides the information required for an initial analysis, such as yearbooks and periodicals which contain data permitting more in-depth studies. These publications are available on paper or in Videotext databases.

To help the user focus his research, Eurostat has created 'themes' i.e. a subject classification. The statistical documents and publications are listed by series, e.g. yearbooks, short-term trends or methodology, in order to facilitate access to the statistical data.

Y. Franchet  
Director-General

Pour établir, évaluer ou apprécier les différentes politiques communautaires, la Commission des Communautés européennes a besoin d'informations.

Eurostat a pour mission, à travers le système statistique européen, de répondre aux besoins de la Commission et de l'ensemble des personnes impliquées dans le développement du marché unique.

Pour mettre à la disposition de tous l'importante quantité de données accessibles et faire en sorte que chacun puisse s'orienter correctement dans cet ensemble, deux grandes catégories de documents ont été créées: les documents statistiques et les publications.

Le document statistique s'adresse aux spécialistes. Il fournit les données les plus complètes: données de référence où la méthodologie est bien connue, standardisée, normalisée et scientifique. Ces données sont présentées à un niveau très détaillé. Le document statistique est destiné aux experts capables de rechercher, par leurs propres moyens, les données requises. Les informations sont alors disponibles sur papier et/ou sur disquette, bande magnétique, CD-ROM. La couverture blanche ornée d'un graphisme stylisé démarque le document statistique des autres publications.

Les publications proprement dites peuvent, elles, être réalisées pour un public bien déterminé, ciblé, par exemple l'enseignement ou les décideurs politiques ou administratifs. Des informations sélectionnées, triées et commentées en fonction de ce public lui sont apportées. Eurostat joue, dès lors, le rôle de conseiller.

Dans le cas d'un public plus large, moins défini, Eurostat procure des éléments nécessaires à une première analyse, les annuaires et les périodiques, dans lesquels figurent les renseignements adéquats pour approfondir l'étude. Ces publications sont présentées sur papier ou dans des banques de données de type vidéotex.

Pour aider l'utilisateur à s'orienter dans ses recherches, Eurostat a créé les thèmes, c'est-à-dire une classification par sujet. Les documents statistiques et les publications sont répertoriés par série — par exemple, annuaire, conjoncture, méthodologie — afin de faciliter l'accès aux informations statistiques.

Y. Franchet  
Directeur général

**ENERGIE**  
**Monatliche Statistiken**  
**ENERGY**  
**Monthly statistics**  
**ÉNERGIE**  
**Statistiques mensuelles**

**6**  **1993**

Theme / Thème  
Energy and industry / Énergie et industrie  
Series / Série  
Short-term trends / Conjoncture

**4**  
**B**

Zuständig für alle Informationen über die Energiestatistik: EUROSTAT, Luxemburg, Tel.: 4301-32040

For all information concerning the energy statistics, contact EUROSTAT, Luxembourg, tél.: 4301-32040

Pour toute information concernant les statistiques de l'énergie, s'adresser à EUROSTAT, Luxembourg, tél.: 4301-32040

Letzter Stand  Updated  Mise à jour 17.6.1993

Luxembourg: Office des publications officielles des Communautés européennes, 1993

© CECA-CEE-CEEA, Bruxelles-Luxembourg, 1993

Reproduction autorisée, sauf à des fins commerciales, moyennant mention de la source.

*Printed in Belgium*

**INHALT**

	<b>Seite</b>
I. - Kohle	5
II. - Kohlenwasserstoffe	17
III. - Elektrizität	39
IV. - Gesamtenergie	47
V. - Verschiedenes	57
- Klimatische Bedingungen	58
- Preise : Durchschnittliche Einfuhrwerte - Tankerfrachtraten	60

**TABLE OF CONTENTS**

	<b>Page</b>
I. - Coal	5
II. - Hydrocarbons	17
III. - Electrical energy	39
IV. - All energy	47
V. - Miscellaneous	57
- Climatic conditions	58
- Prices : Average import values - Oil tanker freight rates	60

**TABLE DE MATIERES**

	<b>Page</b>
I. - Charbon	5
II. - Hydrocarbures	17
III. - Energie électrique	39
IV. - Total énergie	47
V. - Divers	57
- Conditions climatiques	58
- Prix : Valeur moyenne à l'importation - Taux de frets pétroliers	60

## ZEICHEN UND ABKÜRZUNGEN

:	Kein Nachweis vorhanden	tep	Rohöleinheit (41860 kJ Hu/kg)
-	Nichts	GWh	Gigawattstunde $10^6$ kWh
( )	Geschätzte Angabe	TJ	Terajoule = $10^9$ kJ
0	Hälfte der in der Tabelle verwendeten Einheit	Hu	Unterer Heizwert
t	Metrische Tonne	Ho	Oberer Heizwert
t=t	Tonne = Tonne	ECU	Europäische Währungseinheit

## SYMBOLS AND ABBREVIATIONS

:	no data available	tep	tonne of oil equivalent (41860 kJ NCV/kg)
-	nil	GWh	gigawatt hour ( $10^6$ kWh)
( )	estimated data	TJ	terajoule ( $10^9$ kJ)
0	figure less than half the unit used	NCV	net calorific value
t	tonne (metric ton)	GCV	gross calorific value
t=t	tonne for tonne	ECU	european currency unit

## SIGNES ET ABBREVIATIONS

:	donnée non disponible	tep	tonne d'équivalent pétrole (41860 kJ PCI/kg)
-	néant	GWh	gigawattheure ( $10^6$ kWh)
( )	donnée estimée	TJ	térajoule ( $10^9$ kJ)
0	chiffre inférieur à la moitié de l'unité employée	PCI	pouvoir calorifique inférieur
t	tonne métrique	PCS	pouvoir calorifique supérieur
t=t	tonne pour tonne	ECU	unité monétaire européenne

**Note :** In this publication, the Continental practice of using a comma instead of a decimal point has been adopted.



**1**

Kohle  
Coal  
Charbon

## KOHLE / ERLÄUTERUNGEN

Die Angaben lauten auf metrische Tonnen (Tonne = Tonne).

- Vereinigtes Königreich**
- Alle monatlichen Angaben, mit Ausnahme derjenigen für den Außenhandel, beziehen sich auf Zeiträume von vier bis fünf Wochen (vier Wochen für die beiden ersten Monate eines Quartals, fünf Wochen für den letzten Quartalsmonat).
- Bestände**
- Alle Angaben über die Bestände beziehen sich auf das Ende des Berichtszeitraums.
  - Für die Bundesrepublik Deutschland sind die Bestände der Steinkohlen- bzw. Kokserzeuger außerhalb der Zechen bzw. Kokereien (Nationale Steinkohlenreserven) auch in den Beständen enthalten.
- Außenhandel**
- Die veröffentlichten Daten sind den Meldungen der Importeure und Exporteure entnommen. Sie können daher von den Angaben abweichen, die von den Zollbehörden aufgestellt und in der Außenhandelsstatistik veröffentlicht werden.
  - Wegen der unterschiedlichen zeitlichen Erfassung der Aus- und Einfuhren (Fristen, Zwischenschaltung des Handels, Umleitung, Umladen, unterschiedliche Klassifizierung usw.) stimmen die Ausfuhren nach einem Mitgliedstaat mit den Einfuhrangaben dieses Mitgliedstaates nicht unbedingt überein. Daher können die Daten für die "innere Gemeinschaftlichen Einfuhren" insgesamt von denjenigen für die "innere Gemeinschaftlichen Ausfuhren" abweichen.
- Steinkohle**
- Die Förderung umfaßt auch die Kohlegewinnung der Kleinzechen und Tagebaubetriebe.
  - Spanien : Ab 1. Januar 1987 umfassen die Daten über die Steinkohle auch die alte Braunkohle (lignito negro).
  - Die Angaben über die im Untertagebereich Beschäftigten beziehen sich auf das Ende des Berichtszeitraums.
  - Die Leistung für den Untertagebereich wird auf die in Stunden ausgedrückte Arbeitszeit bezogen. In den Angaben sind alle unter Tage Beschäftigten einschließlich des Aufsichtspersonals und der im Auftrag Dritter Arbeitenden erfaßt. Die Bestimmung der Leistung unter Tage umfaßt nur die Kohlegewinnung im eigentlichen Sinne.
  - Die "Lieferungen an öffentliche Kraftwerke" umfassen nur die Lieferungen an öffentliche, nicht dagegen an zecheneigene Kraftwerke und für die Bundesrepublik Deutschland ab 1.1.1992 auch nicht mehr die Lieferungen an Bergbauverbundkraftwerke. In den "Lieferungen an die Industrie insgesamt" sind die Steinkohlenlieferungen an die Industriekraftwerke (Eigenerzeuger) mit enthalten.
- Kokereien**
- Alle Angaben über die Kokereien (Steinkohlenlieferungen, Bestände usw.) beziehen sich auf die zechen- und hütteneigenen sowie auf die unabhängigen Kokereien insgesamt.
  - In der Erzeugung von Hüttenkoks ist auch Steinkohlenschwelkoks, nicht jedoch Braunkohlenkoks enthalten.



## COAL / EXPLANATORY NOTES

The data are expressed in metric tonnes on a tonne = tonne basis.

- United Kingdom** - All the monthly data, except those for external trade, refer to periods of four or five weeks (four weeks for the first two months of each quarter and five for the last).
- Stocks** - All the data on stocks refer to the end of the period under review.
- For the FR Germany, the stocks held by coal/coke producers outside the mines/coking plants (Nationale Steinkohlenreserve) are also included.
- External trade** - As the data published are taken from the declarations made by importers and exporters, they may differ from the data recorded by the customs services and published in the external trade statistics.
- Owing to differences in recording at the moment of import and export (delays, involvement of trade agencies, rerouting, transshipment, differences in classification, etc.), a country's exports to a Member State will not coincide exactly with the Member State's declared imports from that country. Therefore data for total "Intra Community Imports" may differ from total "Intra Community Exports".
- Coal** - Production includes that of small and open-cast mines.
- Spain : as from January 1987 black lignite (lignito negro) is included in the data concerning hard coal.
  - The data on underground personnel refer to the end of period.
  - Underground productivity is based on the total working time expressed in hours. The calculations take account of all underground personnel, including supervisors and persons employed by an outside contractor. Underground productivity is determined only for actual coal mines.
  - "Deliveries to power stations" comprise the quantities delivered to public utility power stations but do not include deliveries to pithead power stations. For the FR of Germany, deliveries to the "Bergbauverbundkraftwerke" and the Federal Railway power stations are also not included. Supplies of coal to industries 'own-use' power stations are included in the tables "deliveries to all industries".
- Coking plants** - All the data on coking plants (deliveries of coal, stocks, etc.) refer to all coking plants (i.e. those operated by mines and steelworks and those run independently).
- The production of hard coke also includes semi-coke. Brown-coal coke is not included.

## CHARBON / NOTES EXPLICATIVES

Les données sont exprimées en tonnes métriques, établies sur une comptabilisation tonne = tonne.

- |                           |   |
|---------------------------|---|
| <b>Royaume-Uni</b>        | - Toutes les données mensuelles, sauf celles du commerce extérieur, se réfèrent à des périodes de 4 ou 5 semaines (4 semaines pour les deux premiers mois de chaque trimestre, 5 pour le dernier).  |
| <b>Stocks</b>             | - Toutes les données sur les stocks se réfèrent à la fin de la période considérée.<br><br>- Pour la R.F. d'Allemagne, les stocks des producteurs de houille/coke existant hors des mines/cokeries (Nationale Steinkohlenreserve) sont également compris.  |
| <b>Commerce extérieur</b> | - Les données publiées proviennent des déclarations des importateurs et exportateurs, elles peuvent donc différer des données relevées par les services douaniers et publiées dans les Statistiques du Commerce Extérieur.<br><br>- Du fait des divergences de relevés à la sortie et à l'entrée (délais, entremise du commerce, déroutement, transbordement, différences de classification, etc.) les exportations vers un pays de la Communauté peuvent ne pas coïncider exactement avec les importations de ce pays. Les données de l'ensemble des "Exportations intracommunautaires" peuvent donc différer légèrement de celles de l'ensemble "Importations intra-communautaires".  |
| <b>Houille</b>            | - La production comprend celle des petites mines et des mines à ciel ouvert.<br><br>- Espagne : à partir de janvier 1987 les données concernant la houille comprennent le lignite ancien (lignito negro).<br><br>- Les données concernant le personnel employé au fond se réfèrent à la fin de période.<br><br>- Le rendement au fond des mines est rapporté à la durée du temps de travail exprimée en heures. Dans les calculs, tout le personnel employé au fond, y compris le personnel de surveillance et celui travaillant sous contrat, est retenu. La détermination du rendement au fond ne porte que sur les exploitations minières proprement dites.<br><br>- Les "Livraisons aux centrales électriques publiques" couvrent uniquement les quantités livrées aux centrales électriques des services publics et ne comprennent pas les quantités livrées aux centrales minières; à partir du 1.1.1992 pour la R.F. d'Allemagne les livraisons aux "Bergbauverbundkraftwerke" sont également non comprises. La rubrique "Livraisons à l'ensemble de l'industrie" comprend l'approvisionnement en houille des autoproducteurs industriels. |
| <b>Cokeries</b>           | - Toutes les données concernant les cokeries (livraisons de houille, stocks, etc.) se réfèrent à l'ensemble des cokeries minières, sidérurgiques et indépendantes.<br><br>- La production de coke de four comprend également le semi-coke de houille. Le coke de lignite n'est pas compris.   |

**Steinkohlenkoks**  
Erzeugung

**Hard coke**  
Production

**Coke de four**  
Production

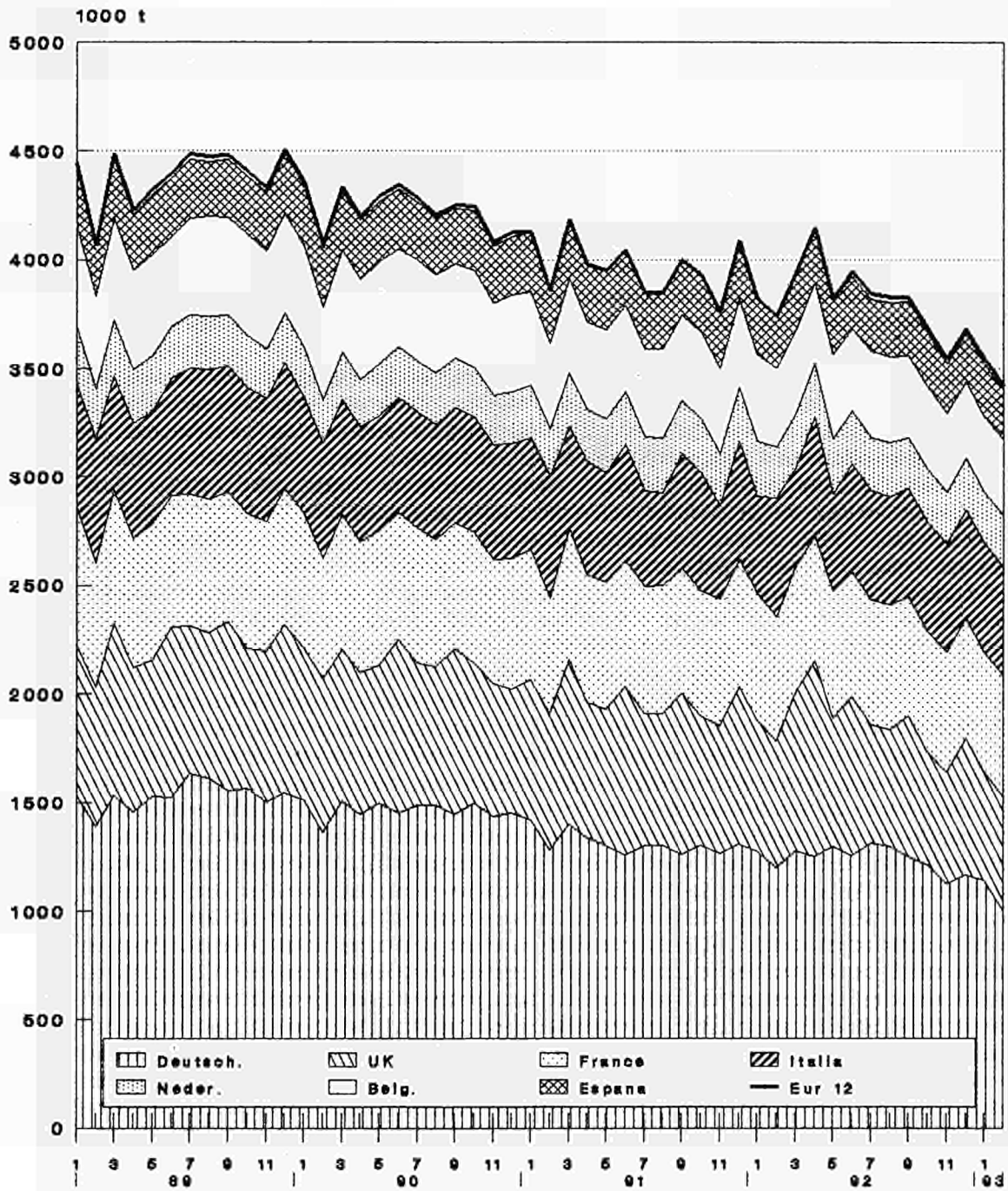

Source: Eurostat

**Steinkohlenkoks**  
Kokereibestände

**Hard coke**  
Coking plant  
stocks

**Coke de four**  
Stocks des  
cokeries

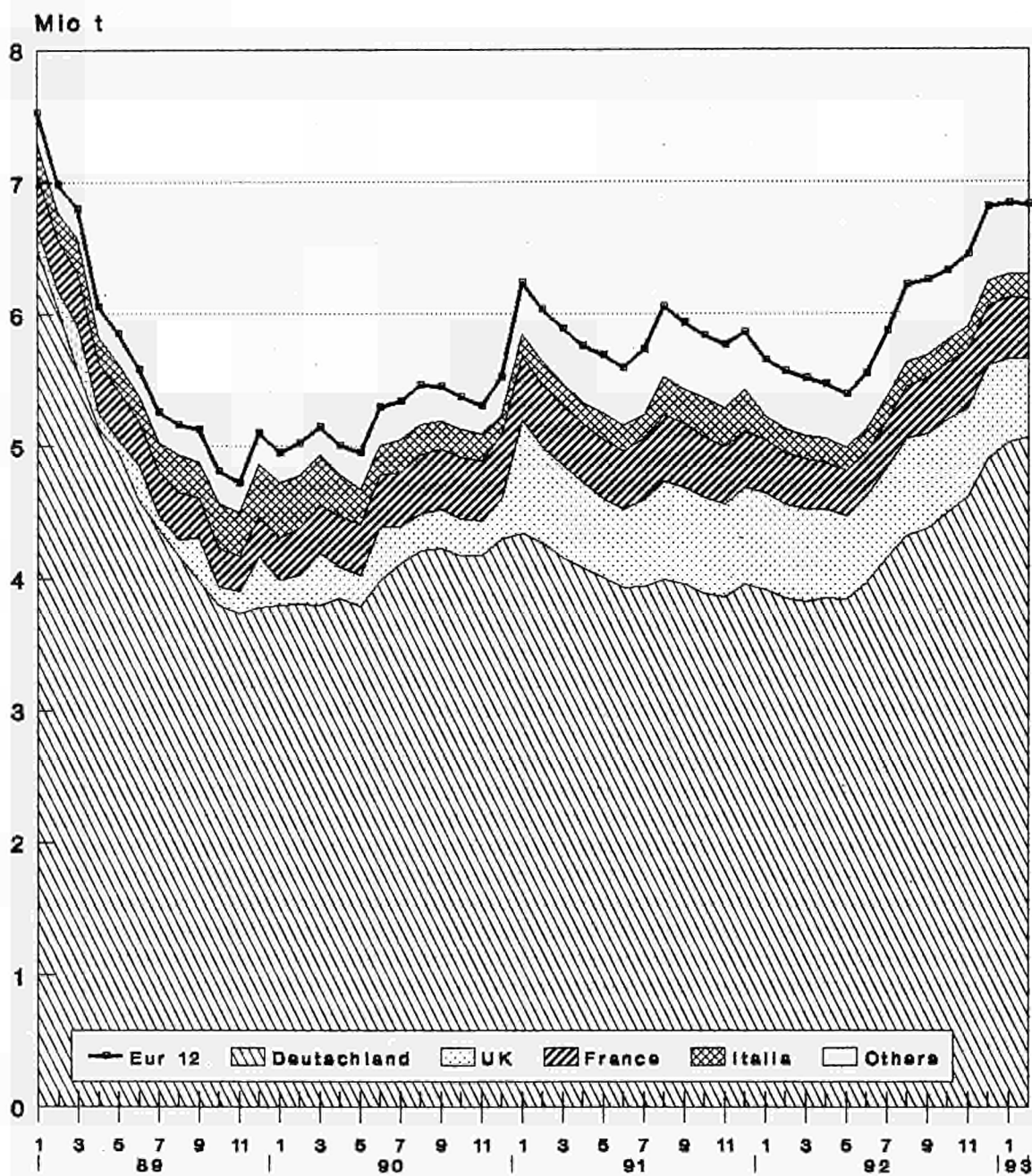

Source: Eurostat

	EUR 12	EUR 10	B	DK	D	GR	E	F	IRL	I	L	NL	P	UK	
STEINKOHLE WICHTIGSTE POSITIONEN			HARD COAL PRINCIPAL AGGREGATES											HOUILLE PRINCIPAUX AGREGATS	
FOERDERUNG 1000 T (T-T)			PRODUCTION 1000 T (T-T)											PRODUCTION 1000 T (T-T)	
J - D 1991	193388	174880	636	-	72749	-	18276	10120	6	21	-	-	-	232	91340
J - D 1992	183442	164729	210	-	72153	-	18491	9471	6	36	-	-	-	222	82845
1992 FEB	15950	14468	41	-	6194	-	1462	810	-	3	-	-	-	20	7420
MAR	18670	17050	40	-	6608	-	1598	827	1	3	-	-	-	22	9571
APR	14708	13102	27	-	6127	-	1589	788	-	3	-	-	-	17	6157
MAY	14739	13133	16	-	5724	-	1507	693	1	3	-	-	-	19	6696
1993 FEB	14664	13063	-	-	5606	-	1581	770	-	3	-	-	-	20	6684
MAR	17351	15661	-	-	6319	-	1672	856	1	3	-	-	-	18	8482
APR	12794	11176	-	-	5440	-	1600	726	-	3	-	-	-	18	5067
MAY	:	:	-	-	:	-	:	740	1	3	-	-	-	18	5033
92 JAN-APR	64396	58255	158	-	25681	-	6062	3364	2	12	-	-	-	79	29038
93 JAN-APR	57535	51137	-	-	22946	-	6323	3106	2	12	-	-	-	75	25071
1993/92 %	-10,7	-12,2	-	-	-10,6	-	4,3	-7,7	-	-	-	-	-	-5,1	-13,7
GESAMTBESTAEUNDE BEI DEN ZECHEN 1000 T (T-T)			TOTAL COLLIERY STOCKS 1000 T (T-T)											STOCKS TOTAUX AUPRES DES MINES 1000 T (T-T)	
DEC 1991	30213	29018	112	-	15977	-	1194	1932	20	-	-	-	-	1	10977
DEC 1992	37169	35949	57	-	19678	-	1219	2480	20	-	-	-	-	1	13714
1992 JAN	29455	28207	119	-	15905	-	1246	1666	20	-	-	-	-	2	10497
FEB	29493	28192	107	-	16078	-	1296	1612	20	-	-	-	-	5	10375
MAR	30441	29160	103	-	16818	-	1277	1564	20	-	-	-	-	4	10655
APR	32802	31535	85	-	18512	-	1265	1848	20	-	-	-	-	2	11070
1993 JAN	36277	35151	55	-	19692	-	1123	2443	20	-	-	-	-	3	12941
FEB	35809	34647	55	-	19953	-	1159	2402	20	-	-	-	-	3	12217
MAR	35732	34517	50	-	20298	-	1214	2429	20	-	-	-	-	1	11720
APR	:	35349	50	-	20388	-	:	2503	20	-	-	-	-	1	12368
BESCHAEFTIGTE UNTER TAGE 1000			PERSONNEL EMPLOYED UNDERGROUND 1000											PERSONNEL EMPLOYE AU FOND 1000	
1992 JAN	161,8	131,2	1,6	-	80,6	-	30,0	7,7	0,3	-	-	-	-	0,6	41,0
FEB	160,9	130,3	1,6	-	80,7	-	30,0	7,7	0,3	-	-	-	-	0,6	40,0
MAR	158,3	127,7	1,6	-	80,2	-	30,0	7,6	0,3	-	-	-	-	0,6	38,0
APR	154,9	124,3	0,9	-	79,5	-	30,0	7,6	0,3	-	-	-	-	0,6	36,0
1993 JAN	140,6	113,0	0,4	-	75,1	-	27,0	7,2	0,3	-	-	-	-	0,6	30,0
FEB	130,7	112,1	0,4	-	75,3	-	26,0	7,1	0,3	-	-	-	-	0,6	29,0
MAR	136,2	109,6	0,4	-	74,8	-	26,0	7,1	0,3	-	-	-	-	0,6	27,0
APR	135,8	109,2	0,4	-	74,4	-	26,0	7,1	0,3	-	-	-	-	0,6	27,0
LEISTUNG UNTER TAGE JE MANN UND STUNDE KG-KG			UNDERGROUND OUTPUT PER MAN. HOUR KG-KG											RENDEMENT AU FOND PAR HOMME. HEURE KG-KG	
1991	665	732	383	-	681	-	315	727	-	-	-	-	-	-	801
1992	703	785	268	-	698	-	328	743	-	-	-	-	-	-	919
1991 DEC	678	758	378	-	732	-	305	751	-	-	-	-	-	-	789
1992 JAN	671	724	370	-	669	-	352	756	-	-	-	-	-	-	819
FEB	690	759	350	-	679	-	324	711	-	-	-	-	-	-	803
MAR	728	800	337	-	693	-	328	718	-	-	-	-	-	-	946
1992 DEC	740	854	-	-	725	-	320	864	-	-	-	-	-	-	1009
1993 JAN	697	773	-	-	665	-	365	697	-	-	-	-	-	-	1040
FEB	712	798	-	-	696	-	378	776	-	-	-	-	-	-	1107
MAR	798	885	-	-	722	-	381	819	-	-	-	-	-	-	1155
GESAMTEINFUEHREN 1000 T			TOTAL IMPORTS 1000 T											IMPORTATIONS TOTALES 1000 T	
J - D 1991	140602	123815	14423	12575	14630	1453	12892	21794	3240	20214	205	15803	3895	19478	
J - D 1992	140830	121367	14015	12285	15031	1894	15078	21996	3300	17392	280	14941	4385	20233	
1991 NOV	12524	10968	1238	1448	1374	120	1092	2131	271	1213	29	1497	464	1647	
DEC	12420	11253	1806	1056	1255	120	1094	2031	271	2063	15	1132	73	1504	
1992 JAN	12019	10952	1086	1237	1174	156	943	1731	270	1562	19	1513	124	2204	
FEB	11266	9743	1214	1045	1442	201	1269	1801	270	1288	4	778	254	1700	
1992 NOV	11477	9992	1070	920	1508	120	1052	1678	290	1381	25	1338	433	1662	
DEC	12459	10383	1530	1320	1476	120	1804	1547	290	1098	28	1619	272	1355	
1993 JAN	10935	9473	1280	1120	1034	120	1240	1650	290	1450	22	1037	222	1470	
FEB	10969	9563	1280	1120	1054	120	1240	1650	290	1451	15	1275	166	1308	
92 JAN-FEB	23285	20695	2300	2282	2616	357	2212	3532	540	2850	23	2291	378	3904	
93 JAN-FEB	21904	19036	2560	2240	2088	240	2480	3300	580	2901	37	2312	388	2770	
1993/92 %	-5,9	-8,0	11,3	-1,8	-20,2	-32,8	12,1	-6,6	7,4	1,8	60,9	0,9	2,6	-28,8	
INNERGEMEINSCHAFTLICHE EINFUEHREN (EUR12) 1000 T			INTRA COMMUNITY IMPORTS (EUR12) 1000 T											IMPORT. INTRA COMMUNAUTAIRES (EUR12) 1000 T	
J - D 1991	8744		1130	161	936	-	945	1628	588	640	21	634	158	1903	
J - D 1992	4423		866	191	783	-	550	625	600	148	27	281	34	318	
1991 NOV	456		82	8	75	-	42	143	50	5	2	26	-	23	
DEC	519		77	9	71	-	71	128	50	58	1	27	-	27	
1992 JAN	537		61	16	92	-	98	85	50	59	1	42	-	33	
FEB	389		35	17	63	-	122	53	50	1	2	19	-	27	
1992 NOV	405		83	20	72	-	30	84	50	-	3	25	-	38	
DEC	409		91	20	85	-	58	35	50	1	2	27	-	40	
1993 JAN	319		80	20	38	-	40	50	50	-	-	11	-	30	
FEB	397		80	20	98	-	40	50	50	1	-	25	3	30	
92 JAN-FEB	926		96	33	155	-	220	138	100	60	3	61	-	60	
93 JAN-FEB	716		160	40	136	-	80	100	100	1	-	36	3	60	
1993/92 %	-22,7		66,7	21,2	-12,3	-	-61,6	-27,5	-	-98,3	-	-41,0	-	-	

ab 01.1991 - EUR 12 - EUR 10 : Deutschland nach Wiedervereinigung

D : Deutschland nach Wiedervereinigung

	EUR 12	EUR 10	B	DK	D	GR	E	F	IRL	I	L	NL	P	UK	
STEINKOHLF AUSSENHANDEL 1000 T			HARD COAL EXTERNAL TRADE 1000 T											HOUILLE COMMERCE EXTERIEUR 1000 T	
EINFUHREN AUS FER B.R. DEUTSCHLAND			IMPORTS FROM F.R. OF GERMANY							IMPORT. EN PROV. DE LA R.F. D'ALLEMAGNE					
J - D 1991	3249	2925	986	4	-	-	324	1195	47	97	-	383	-	213	
J - D 1992	1696	1607	748	-	-	-	89	317	48	146	-	109	-	239	
1991 NOV	217	216	68	-	-	-	1	111	4	1	-	16	-	16	
DEC	206	204	69	-	-	-	2	100	4	1	-	14	-	16	
1992 JAN	192	189	51	-	-	-	3	46	4	59	-	11	-	18	
FEB	145	77	28	-	-	-	68	25	4	-	-	2	-	18	
1992 NOV	146	146	72	-	-	-	-	24	4	-	-	12	-	34	
DEC	137	135	80	-	-	-	2	14	4	1	-	15	-	21	
1993 JAN	120	120	80	-	-	-	-	15	4	-	-	1	-	20	
FEB	135	134	80	-	-	-	1	15	4	-	-	15	-	20	
92 JAN-FEB	337	266	79	-	-	-	71	71	8	59	-	13	-	36	
93 JAN-FEB	255	254	160	-	-	-	1	30	8	-	-	16	-	40	
1993/92 %	-24,3	-4,5	102,5	-	-	-	-98,6	-57,7	-	-	-	23,1	-	11,1	
EINFUHREN AUS VEREINIGTEM KOENIGREICH			IMPORTS FROM UNITED KINGDOM							IMPORT. EN PROV. DU ROYAUME-UNI					
J - D 1991	1747	1273	131	154	236	-	316	387	365	-	-	-	158	-	
J - D 1992	998	866	95	132	55	-	99	224	360	-	-	-	33	-	
1991 NOV	102	80	13	8	1	-	22	28	30	-	-	-	-	-	
DEC	130	93	7	9	19	-	37	28	30	-	-	-	-	-	
1992 JAN	111	86	10	16	2	-	25	28	30	-	-	-	-	-	
FEB	99	80	6	17	-	-	19	27	30	-	-	-	-	-	
1992 NOV	92	91	10	13	10	-	1	28	30	-	-	-	-	-	
DEC	80	76	10	10	10	-	4	16	30	-	-	-	-	-	
1993 JAN	84	80	10	10	10	-	4	20	30	-	-	-	-	-	
FEB	86	80	10	10	10	-	3	20	30	-	-	-	3	-	
92 JAN-FEB	210	166	16	33	2	-	44	55	60	-	-	-	-	-	
93 JAN-FEB	170	160	20	20	20	-	7	40	60	-	-	-	3	-	
1993/92 %	-19,0	-3,6	25,0	-39,4	900,0	-	-84,1	-27,3	-	-	-	-	-	-	
AUSSERGEMEINSCHAFTLICHE EINFUHREN(EUR12)			EXTRA COMMUNITY IMPORTS (EUR12)							IMPORT. EXTRA COMMUNAUTAIRES (EUR12)					
J - D 1991	131858		13293	12414	13694	1453	11947	20166	2652	19574	184	15169	3737	17575	
J - D 1992	136407		13149	12094	14248	1894	14528	21371	2700	17244	253	14660	4351	19915	
1991 NOV	12067		1155	1440	1299	120	1050	1988	221	1208	27	1471	464	1624	
DEC	11900		1728	1047	1184	120	1023	1903	221	2005	14	1105	73	1477	
1992 JAN	11482		1025	1221	1082	156	845	1646	220	1503	18	1471	124	2171	
FEB	10877		1179	1028	1379	201	1147	1748	220	1287	2	759	254	1673	
1992 NOV	11072		987	900	1436	120	1022	1594	240	1381	22	1313	433	1624	
DEC	12050		1439	1300	1391	120	1746	1512	240	1097	26	1592	272	1315	
1993 JAN	10616		1200	1100	996	120	1200	1600	240	1450	22	1026	222	1440	
FEB	10572		1200	1100	956	120	1200	1600	240	1450	15	1250	163	1278	
92 JAN-FEB	22359		2204	2249	2461	357	1992	3394	440	2790	20	2230	378	3844	
93 JAN-FEB	21188		2400	2200	1952	240	2400	3200	480	2900	37	2276	385	2718	
1993/92 %	-5,2		8,9	-2,2	-20,7	-32,8	20,5	-5,7	9,1	3,9	85,0	2,1	1,9	-29,3	
EINFUHREN AUS DEN USA			IMPORTS FROM THE USA							IMPORTATIONS EN PROVENANCE DES USA					
J - D 1991	51351	45151	5225	4704	1287	5	4812	8774	1185	10279	-	6369	1388	7323	
J - D 1992	46917	41231	5026	3719	1207	-	4297	8559	1277	8447	-	5750	1389	7246	
1991 NOV	4189	3712	399	489	94	-	278	655	100	561	-	583	199	831	
DEC	4668	4308	526	443	237	-	360	860	100	1113	-	546	-	483	
1992 JAN	4572	4329	212	581	191	-	243	642	100	1001	-	589	-	1013	
FEB	4305	3791	555	131	215	-	375	901	100	659	-	293	139	937	
1992 NOV	3202	2972	261	240	10	-	230	474	184	621	-	548	-	634	
DEC	3177	2595	577	240	89	-	497	425	-	467	-	365	85	432	
1993 JAN	:	:	:	240	:	-	:	:	150	:	-	341	108	400	
FEB	:	:	:	:	:	-	:	:	150	:	-	:	:	297	
93/92JAN %	:	:	:	-58,7	:	-	:	:	50,0	:	-	-42,1	-	-60,5	
EINFUHREN AUS AUSTRALIEN			IMPORTS FROM AUSTRALIA							IMPORTATIONS EN PROVENANCE D'AUSTRALIE					
J - D 1991	19989	19031	1707	1929	569	-	958	4398	-	1444	-	4346	-	4638	
J - D 1992	21263	19900	2235	1612	639	-	1292	4736	-	2248	-	4251	71	4179	
1991 NOV	2340	2242	118	254	145	-	98	800	-	166	-	360	-	399	
DEC	1677	1578	353	139	101	-	99	354	-	222	-	79	-	330	
1992 JAN	1546	1287	94	162	49	-	259	475	-	68	-	66	-	373	
FEB	1415	1371	118	200	29	-	44	173	-	351	-	382	-	118	
1992 NOV	1454	1350	106	71	140	-	104	159	-	208	-	377	-	289	
DEC	2172	1989	273	70	91	-	172	581	-	-	-	738	11	236	
1993 JAN	:	:	:	:	:	-	:	:	-	:	-	121	54	433	
FEB	:	:	:	:	:	-	:	:	-	:	-	:	:	360	
93/92JAN %	:	:	:	:	:	-	:	:	-	:	-	83,3	-	16,1	

from 01.1991 - EUR 12 - EUR 10 : Germany after reunification

D : Germany after reunification

		EUR 12	EUR 10	B	DK	D	GR	E	F	IRL	I	L	NL	P	UK		
STEINKOHLE AUSSENHANDEL 1000 T		HARD COAL EXTERNAL TRADE 1000 T														HOUILLE COMMERCE EXTERIEUR 1000 T	
EINFUHREN AUS SUEDAFRIKA		IMPORTS FROM SOUTH AFRICA														IMPORT. EN PROVENANCE D'AFRIQUE DU SUD	
J - D 1991	!	25524	19006	4423	-	5455	1187	4831	936	66	5055	118	1190	1687	576		
J - D 1992	!	28401	19546	4120	-	6134	1291	6800	2660	60	3136	128	1021	2055	996		
1991 NOV	!	2323	1636	477	-	540	100	568	-	5	324	19	133	119	38		
DEC	!	1992	1631	556	-	242	100	344	152	5	419	11	130	17	16		
1992 JAN	!	2115	1677	602	-	455	101	314	73	5	181	6	168	124	86		
FEB	!	2072	1353	419	-	607	135	629	96	5	-	2	51	90	38		
1992 NOV	!	2692	1894	339	-	693	100	453	275	5	377	9	33	345	63		
DEC	!	2911	1997	413	-	617	100	856	262	5	316	14	134	58	136		
1993 JAN	!	:	:	:	-	:	100	:	:	5	:	11	122	60	110		
FEB	!	:	:	:	-	:	100	:	:	5	:	1	:	163	52		
93/92JAN %	!	:	:	:	-	:	-1,0	:	:	-	:	83,3	-27,4	-51,6	27,9		
EINFUHREN AUS POLEN		IMPORTS FROM POLAND														IMPORT. EN PROVENANCE DE POLOGNE	
J - D 1991	!	7425	7284	466	702	3443	-	61	231	470	598	-	819	80	555		
J - D 1992	!	7609	7352	329	939	2889	-	214	552	400	469	-	758	43	1016		
1991 NOV	!	601	601	11	66	237	-	-	3	35	49	-	176	-	24		
DEC	!	688	655	73	25	290	-	33	20	35	50	-	60	-	102		
1992 JAN	!	338	309	3	38	123	-	29	24	25	61	-	-	-	35		
FEB	!	443	443	6	18	224	-	-	24	25	58	-	-	-	88		
1992 NOV	!	823	726	83	150	300	-	60	94	45	-	-	10	37	44		
DEC	!	731	722	18	85	362	-	3	64	45	49	-	12	6	87		
1993 JAN	!	:	:	:	:	:	-	:	:	45	:	-	65	-	110		
FEB	!	:	:	:	:	:	-	:	:	45	:	-	:	-	153		
93/92JAN %	!	:	:	:	:	:	-	:	:	80,0	:	-	-	-	214,3		
EINFUHREN AUS DER UDSSR		IMPORTS FROM USSR														IMPORT. EN PROVENANCE D'URSS	
J - D 1991	!	5486	5088	442	1457	152	265	306	877	-	906	62	27	92	900		
J - D 1992	!	5714	5327	330	1240	242	493	309	811	-	1349	86	18	78	758		
1991 NOV	!	546	484	50	88	19	20	49	138	-	102	7	2	13	58		
DEC	!	627	525	65	93	26	20	88	65	-	139	3	1	14	113		
1992 JAN	!	586	586	31	146	32	55	-	123	-	96	12	5	-	86		
FEB	!	609	549	57	130	22	66	45	127	-	59	-	-	15	88		
1992 NOV	!	429	404	8	100	22	30	8	65	-	88	11	-	17	80		
DEC	!	395	377	57	100	15	30	18	9	-	104	12	1	-	49		
1993 JAN	!	:	:	:	100	:	30	:	:	-	:	11	1	-	61		
FEB	!	:	:	:	100	:	30	:	:	-	:	13	1	-	61		
93/92JAN %	!	:	:	:	-31,5	:	-45,5	:	:	-	:	-8,3	-80,0	-	-29,1		
EINFUHREN AUS KANADA		IMPORTS FROM CANADA														IMPORT. EN PROVENANCE DU CANADA	
J - D 1991	!	3721	3345	345	653	367	-	261	596	-	245	-	378	115	761		
J - D 1992	!	5441	4854	172	2036	199	-	387	317	-	714	-	537	200	879		
1991 NOV	!	376	305	-	71	52	-	57	7	-	-	-	63	14	112		
DEC	!	341	244	57	72	34	-	55	10	-	-	-	15	42	56		
1992 JAN	!	661	661	-	184	40	-	-	9	-	60	-	313	-	55		
FEB	!	410	346	-	33	23	-	54	69	-	152	-	13	10	56		
1992 NOV	!	378	288	20	86	4	-	56	-	-	66	-	-	34	112		
DEC	!	1046	991	-	106	3	-	55	-	-	45	-	-	-	57		
1993 JAN	!	:	:	:	:	:	-	:	-	-	:	-	101	-	-		
FEB	!	:	:	:	:	:	-	:	-	-	:	-	-	-	-		
93/92JAN %	!	:	:	:	1	:	-	:	-	-	:	-	-67,7	-	-		
EINFUHREN AUS KOLUMBIEN		IMPORTS FROM COLOMBIA														IMPORT. EN PROVENANCE DE LA COLOMBIE	
J - D 1991	!	11332	10193	257	2629	438	-	804	2046	720	305	-	1748	335	2050		
J - D 1992	!	11418	10171	227	2040	607	-	732	1602	902	405	-	1199	515	3189		
1991 NOV	!	1025	906	23	380	58	-	-	139	60	-	-	146	119	100		
DEC	!	1058	1058	28	274	46	-	-	202	60	-	-	159	-	289		
1992 JAN	!	1001	1001	8	110	5	-	-	57	90	23	-	219	-	489		
FEB	!	1068	1068	21	458	49	-	-	176	90	-	-	15	-	259		
1992 NOV	!	1290	1239	28	190	45	-	51	313	-	-	-	341	-	322		
DEC	!	995	792	30	191	9	-	91	119	-	72	-	144	112	227		
1993 JAN	!	:	:	:	:	:	-	:	:	-	:	-	105	-	137		
FEB	!	:	:	:	:	:	-	:	:	-	:	-	:	-	234		
93/92JAN %	!	:	:	:	:	:	-	:	:	-	:	-	-52,1	-	-72,0		

à partir de 01.1991 - EUR 12 - EUR 10 : l'Allemagne après réunification

D : Allemagne après réunification

	EUR 12	EUR 10	B	DK	D	GR	E	F	IRL	I	L	NL	P	UK	
<b>STEINKOHLE AUSSENHANDEL 1000 T</b>	<b>HARD COAL EXTERNAL TRADE 1000 T</b>														<b>HOUILLE COMMERCE EXTERIEUR 1000 T</b>
<b>EINFUHREN AUS CHINA</b>	<b>IMPORTS FROM CHINA</b>														<b>IMPORT. EN PROVENANCE DE LA CHINE</b>
J - D 1991	3040	3040	323	115	273	-	-	1705	2	295	2	31	-	294	
J - D 1992	2939	2939	533	155	217	-	-	1267	-	333	-	114	-	320	
1991 NOV	255	255	67	-	3	-	-	183	-	-	1	-	-	1	
DEC	280	280	62	-	16	-	-	199	-	-	-	-	-	3	
1992 JAN	296	296	51	-	33	-	-	196	-	-	-	-	-	16	
FEB	147	147	-	58	9	-	-	78	-	-	-	-	-	2	
1992 NOV	274	274	87	20	-	-	-	84	-	21	-	-	-	62	
DEC	172	172	60	20	-	-	-	47	-	44	-	-	-	1	
1993 JAN	:	:	60	20	-	-	-	:	-	:	-	-	-	24	
FEB	:	:	:	:	-	-	-	:	-	:	-	-	-	63	
93/92JAN %	:	:	17,6	-	-	-	-	:	-	:	-	-	-	50,0	
<b>GESAMTAUSFUHREN</b>	<b>TOTAL EXPORTS</b>														<b>EXPORTATIONS TOTALES</b>
J - D 1991	8886	8886	671	34	3312	-	-	609	27	-	-	2426	-	1807	
J - D 1992	5738	5738	658	38	1533	-	-	494	24	-	-	2039	-	952	
1991 NOV	732	732	9	5	245	-	-	59	2	-	-	299	-	113	
DEC	673	673	2	2	182	-	-	42	2	-	-	273	-	170	
1992 JAN	608	608	108	4	164	-	-	39	2	-	-	202	-	89	
FEB	614	614	55	6	206	-	-	49	2	-	-	186	-	110	
1992 NOV	552	552	53	-	156	-	-	42	2	-	-	203	-	96	
DEC	533	533	69	-	145	-	-	32	2	-	-	186	-	99	
1993 JAN	334	334	50	-	70	-	-	35	2	-	-	98	-	79	
FEB	383	383	50	-	41	-	-	35	2	-	-	175	-	80	
92 JAN-FEB	1222	1222	163	10	370	-	-	88	4	-	-	388	-	199	
93 JAN-FEB	717	717	100	-	111	-	-	70	4	-	-	273	-	159	
1993/92 %	-41,3	-41,3	-38,7	-	-70,0	-	-	-20,5	-	-	-	-29,6	-	-20,1	
<b>INNERGEMEINSCHAFTLICHE AUSFUHREN (EUR12)</b>	<b>INTRA COMMUNITY EXPORTS (EUR12)</b>														<b>EXPORT. INTRA COMMUNAUTAIRES (EUR12)</b>
J - D 1991	8210		606	24	3188	-	-	490	27	-	-	2363	-	1520	
J - D 1992	5504		627	30	1510	-	-	444	24	-	-	2029	-	840	
1991 NOV	719		9	5	244	-	-	56	2	-	-	299	-	104	
DEC	612		0	2	179	-	-	38	2	-	-	273	-	118	
1992 JAN	597		105	4	163	-	-	39	2	-	-	202	-	82	
FEB	578		51	6	202	-	-	42	2	-	-	186	-	89	
1992 NOV	539		51	-	155	-	-	42	2	-	-	203	-	86	
DEC	517		63	-	145	-	-	32	2	-	-	186	-	89	
1993 JAN	321		50	-	66	-	-	35	2	-	-	98	-	70	
FEB	372		50	-	40	-	-	35	2	-	-	175	-	70	
92 JAN-FEB	1175		156	10	365	-	-	81	4	-	-	388	-	171	
93 JAN-FEB	693		100	-	106	-	-	70	4	-	-	273	-	140	
1993/92 %	-41,0		-35,9	-	-71,0	-	-	-13,6	-	-	-	-29,6	-	-18,1	
<b>AUSSERGEMEINSCHAFTLICHE AUSFUHREN (EUR12)</b>	<b>EXTRA COMMUNITY EXPORTS (EUR12)</b>														<b>EXPORT. EXTRA COMMUNAUTAIRES (EUR12)</b>
J - D 1991	668		65	10	124	-	-	119	-	-	-	63	-	287	
J - D 1992	234		31	8	23	-	-	50	-	-	-	10	-	112	
1991 NOV	13		-	-	1	-	-	3	-	-	-	-	-	9	
DEC	60		1	-	3	-	-	4	-	-	-	-	-	52	
1992 JAN	11		3	-	1	-	-	-	-	-	-	-	-	7	
FEB	36		4	-	4	-	-	7	-	-	-	-	-	21	
1992 NOV	13		2	-	1	-	-	-	-	-	-	-	-	10	
DEC	16		6	-	-	-	-	-	-	-	-	-	-	10	
1993 JAN	13		-	-	4	-	-	-	-	-	-	-	-	9	
FEB	11		-	-	1	-	-	-	-	-	-	-	-	10	
92 JAN-FEB	47		7	-	5	-	-	7	-	-	-	-	-	28	
93 JAN-FEB	24		-	-	5	-	-	-	-	-	-	-	-	19	
1993/92 %	-48,9		-	-	-	-	-	-	-	-	-	-	-	-32,1	

ab 01.1991 - EUR 12 - EUR 10 : Deutschland nach Wiedervereinigung

D : Deutschland nach Wiedervereinigung



	EUR 12	EUR 10	B	DK	D	GR	E	F	IRL	I	L	NL	P	UK
STEINKOHLE LIEFERUNGEN 1000 T	HARD COAL DELIVERIES 1000 T													HOUILLE LIVRAISONS 1000 T
GESAMTINLANDSLIEFERUNGEN	TOTAL INLAND DELIVERIES													LIVRAISONS INTERIEURES TOTALES
J - D 1991	329836	294049	13861	12979	85692	2010	31419	32473	3234	18905	203	13311	4368	111381
J - D 1992	313711	275762	13203	11981	82958	1901	33437	31381	3492	17328	278	12658	4512	100582
1991 NOV	29448	26261	1055	1508	8019	120	2703	3440	295	1505	29	1216	484	9074
DEC	28514	25707	1763	837	8036	120	2386	3099	279	1444	15	874	421	9240
1992 JAN	27959	25553	1026	1432	7850	159	2257	3182	319	1340	19	1273	149	8953
FEB	27062	24122	1202	734	7315	164	2686	2891	303	1498	3	621	254	9391
1992 NOV	26845	23719	962	985	7955	160	2670	2372	301	1414	24	1175	456	8371
DEC	30007	26709	1394	960	8683	160	3015	2381	338	1390	29	1374	283	10000
1993 JAN	:	:	:	:	:	160	:	:	336	1363	22	1015	238	7808
FEB	:	:	:	:	:	160	:	:	295	:	15	:	:	:
93/92JAN %	:	:	:	:	:	0,6	:	:	5,3	1,7	15,8	-20,3	59,7	-12,8
LIEFERUNGEN AN OEFFENTLICHE KRAFTWERKE	DELIVERIES TO PUBLIC POWER STATIONS													LIVRAISONS AUX CENTR. ELECT. PUBLIQUES
J - D 1991	207277	181509	4928	12019	48273	52	22502	11215	1914	9442	-	8419	3266	85247
J - D 1992	191594	162121	5213	11021	38522	477	26028	11288	2172	7488	-	7219	3445	78721
1991 NOV	19102	16770	400	1428	4822	-	1949	1385	185	685	-	709	383	7156
DEC	17893	15918	758	757	4864	-	1638	1119	169	624	-	472	337	7155
1992 JAN	16927	14968	570	1352	3756	29	1870	967	209	520	-	701	89	6864
FEB	16461	14311	478	654	3719	42	2050	895	193	678	-	288	100	7364
1992 NOV	16745	14190	417	905	3825	40	2211	753	191	594	-	796	344	6669
DEC	19056	17040	646	880	4859	40	1808	906	228	570	-	829	208	8082
1993 JAN	:	:	:	:	:	40	:	651	226	543	-	736	124	6449
FEB	:	:	:	:	:	40	:	651	185	:	-	:	:	6348
93/92JAN %	:	:	:	:	:	37,9	:	-32,7	8,1	4,4	-	5,0	39,3	-6,0
LIEFERUNGEN AN KOKEREIEN	DELIVERIES TO COKING PLANTS													LIVRAISONS AUX COKERIES
J - D 1991	65176	60236	6542	-	21192	-	4671	9497	-	8157	-	3893	269	10955
J - D 1992	61537	56858	5765	-	19987	-	4329	9817	-	8040	-	4215	350	9034
1991 NOV	5251	4900	475	-	1706	-	337	792	-	670	-	391	14	866
DEC	5572	5164	801	-	1721	-	366	792	-	670	-	315	42	865
1992 JAN	4941	4632	219	-	1770	-	309	790	-	670	-	432	-	751
FEB	4975	4599	532	-	1599	-	326	804	-	670	-	236	50	758
1992 NOV	4703	4398	373	-	1582	-	268	831	-	670	-	302	37	640
DEC	5301	4682	575	-	1514	-	602	692	-	670	-	445	17	786
1993 JAN	:	:	:	-	:	-	:	:	-	670	-	178	54	643
FEB	:	:	:	-	:	-	:	:	-	670	-	:	:	652
93/92JAN %	:	:	:	-	:	-	:	:	-	-	-	-58,8	-	-14,4
LIEFERUNGEN AN INDUSTRIE INSGESAMT	DELIVERIES TO ALL INDUSTRIES													LIVRAISONS ENSEMBLE DE L'INDUSTRIE
J - D 1991	35246	31073	1578	540	11392	1958	3340	5724	360	1306	203	981	833	7031
J - D 1992	31685	28590	1539	540	10763	1424	2378	5882	360	1800	278	1215	717	4789
1991 NOV	3151	2715	120	45	1011	120	349	581	30	150	29	114	87	515
DEC	2880	2523	120	45	905	120	315	451	30	150	15	85	42	602
1992 JAN	2861	2791	155	45	978	130	10	579	30	150	19	139	60	566
FEB	3053	2704	143	45	905	122	245	656	30	150	3	96	104	554
1992 NOV	2792	2580	113	45	1114	120	137	466	30	150	24	76	75	442
DEC	2839	2254	113	45	905	120	527	397	30	150	29	99	58	366
1993 JAN	:	:	:	45	:	120	:	:	30	150	22	101	60	136
FEB	:	:	:	45	:	120	:	:	30	150	15	:	:	408
93/92JAN %	:	:	:	-	:	-7,7	:	:	-	-	15,8	-27,3	-	-76,0
LIEFERUNGEN AN HAUSHALTE UND DEPUTATE	DELIVERIES TO HOUSEHOLDS AND MINERS													LIVRAISONS MENAGES ET PERSONNEL
J - D 1991	13956	13273	805	420	2059	-	683	1822	960	-	-	18	-	7189
J - D 1992	12535	11876	683	420	1723	-	659	1453	960	-	-	9	-	6628
1991 NOV	1098	1032	60	35	224	-	66	185	80	-	-	2	-	446
DEC	1519	1459	83	35	311	-	60	416	80	-	-	2	-	532
1992 JAN	1401	1337	82	35	184	-	64	301	80	-	-	1	-	654
FEB	1193	1129	48	35	174	-	64	196	80	-	-	1	-	595
1992 NOV	1033	981	59	35	157	-	52	157	80	-	-	1	-	492
DEC	1217	1155	60	35	158	-	62	178	80	-	-	1	-	643
1993 JAN	:	:	:	35	:	-	:	:	80	-	-	-	-	464
FEB	:	:	:	35	:	-	:	:	80	-	-	1	-	827
93/92JAN %	:	:	:	-	:	-	:	:	-	-	-	-	-	-29,1

from 01.1991 - EUR 12 - EUR 10 : Germany after reunification

D : Germany after reunification

	EUR 12	EUR 10	B	DK	D	GR	E	F	IRL	I	L	NL	P	UK					
<b>STEINKOHLKOKS</b> 1000 T														<b>HARD COKE</b> 1000 T				<b>COKE DE FOUR</b> 1000 T	
<b>ERZEUGUNG DER KOKEREIEN</b>														<b>PRODUCTION OF COKING PLANTS</b>			<b>PRODUCTION DES COKERIES</b>		
J - D 1991	47854	44457	4884	-	15716	-	3157	6991	-	6000	-	2932	240	7934					
J - D 1992	45974	42759	4563	-	14905	-	2952	6841	-	6000	-	2918	263	7532					
1991 DEC	4064	3771	405	-	1304	-	271	584	-	500	-	249	22	729					
1992 JAN	3895	3611	400	-	1273	-	263	583	-	500	-	250	21	605					
FEB	3711	3450	362	-	1197	-	241	570	-	500	-	235	20	586					
MAR	4008	3721	385	-	1277	-	266	580	-	500	-	249	21	730					
1992 DEC	3683	3437	350	-	1166	-	223	553	-	500	-	240	23	628					
1993 JAN	3545	3279	350	-	1139	-	241	550	-	500	-	235	25	505					
FEB	3425	3172	350	-	1002	-	231	560	-	500	-	240	22	520					
MAR	:	:	:	-	1107	-	230	:	-	500	-	240	22	670					
92 JAN-FEB	7606	7061	762	-	2470	-	504	1153	-	1000	-	485	41	1191					
93 JAN-FEB	6970	6451	700	-	2141	-	472	1110	-	1000	-	475	47	1025					
1993/92 %	-8,4	-8,6	-8,1	-	-13,3	-	-6,3	-3,7	-	-	-	-2,1	14,6	-13,9					
<b>BESTAENDE BEI DEN KOKEREIEN</b>														<b>STOCKS AT COKING PLANTS</b>			<b>STOCKS AUPRES DES COKERIES</b>		
DEC 1991	5864	5711	70	-	3953	3	100	427	-	314	-	211	53	733					
DEC 1992	6805	6612	165	-	4898	3	171	460	-	180	-	200	22	706					
1991 DEC	5864	5711	70	-	3953	3	100	427	-	314	-	211	53	733					
1992 JAN	5654	5491	70	-	3909	3	116	400	-	182	-	192	47	735					
FEB	5565	5382	83	-	3843	3	137	387	-	180	-	174	46	712					
MAR	5516	5332	80	-	3823	3	147	372	-	180	-	174	37	700					
1992 DEC	6805	6612	165	-	4898	3	171	460	-	180	-	200	22	706					
1993 JAN	6836	6656	165	-	5031	3	155	460	-	180	-	187	25	630					
FEB	6822	6652	165	-	5066	3	144	460	-	180	-	187	26	591					
MAR	:	:	:	-	5161	3	:	:	-	180	-	187	:	586					
<b>GESAMTEINFUEHREN</b>														<b>TOTAL IMPORTS</b>			<b>IMPORTATIONS TOTALES</b>		
J - D 1991	5431		730	57	1090	33	137	682	-	718	1373	323	-	288					
J - D 1992	4637		618	41	1060	24	112	518	-	298	1179	327	1	459					
1991 NOV	423		32	2	131	3	3	46	-	39	106	22	-	39					
DEC	425		57	10	113	3	18	40	-	37	119	13	-	15					
1992 JAN	429		30	3	134	-	4	70	-	16	117	19	-	36					
FEB	372		23	5	84	-	4	63	-	38	106	34	1	14					
1992 NOV	474		39	4	161	3	3	39	-	48	103	20	-	54					
DEC	336		25	3	73	3	3	23	-	47	92	39	-	28					
1993 JAN	289		24	3	75	3	3	40	-	2	104	20	-	15					
FEB	299		24	3	75	3	3	40	-	2	97	35	-	17					
<b>LIEFERUNGEN AN STAHLINDUSTRIE</b>														<b>DELIVERIES TO IRON/STEEL INDUSTRY</b>			<b>LIVR. A L'INDUSTRIE SIDERURGIQUE</b>		
J - D 1991	42763	39275	4728	-	13701	6	3282	6196	-	4939	1344	1997	206	6364					
J - D 1992	39792	36559	4415	-	12061	-	3013	5770	-	5040	1181	1932	220	6160					
1991 NOV	3365	3082	350	-	1112	-	267	474	-	417	106	150	16	473					
DEC	3526	3206	376	-	1024	-	298	504	-	420	119	176	22	587					
1992 JAN	3500	3234	365	-	1123	-	248	556	-	420	117	173	18	480					
FEB	3361	3136	357	-	1063	-	224	515	-	420	106	175	1	500					
1992 NOV	3087	2878	357	-	910	-	189	424	-	420	103	154	20	510					
DEC	2955	2712	352	-	779	-	211	436	-	420	92	153	32	480					
1993 JAN	:	:	:	-	:	-	:	:	-	420	104	170	21	500					
FEB	:	:	:	-	:	-	:	:	-	420	97	:	:	500					
93/92JAN %	:	:	:	-	:	-	:	:	-	-	-11,1	-1,7	16,7	4,2					
<b>JUENGERE BRAUNKOHL</b> <b>FOERDERUNG</b>														<b>BROWN COAL LIGNITE</b> <b>PRODUCTION</b>			<b>LIGNITE RECENT</b> <b>PRODUCTION</b>		
J - D 1991	353360	338084	-	-	279281	50537	15276	325	6386	1555	-	-	-	-					
J - D 1992	316326	301347	-	-	241809	52317	14979	125	6000	1096	-	-	-	-					
1991 DEC	30040	28716	-	-	23585	4466	1324	26	533	106	-	-	-	-					
1992 JAN	31060	29579	-	-	24048	4838	1481	69	500	124	-	-	-	-					
FEB	28332	26917	-	-	21825	4410	1415	56	500	126	-	-	-	-					
MAR	27822	26550	-	-	21094	4853	1272	-	500	103	-	-	-	-					
1992 DEC	27012	25715	-	-	20794	4363	1297	-	500	58	-	-	-	-					
1993 JAN	27265	25793	-	-	20724	4500	1472	-	500	69	-	-	-	-					
FEB	25246	24029	-	-	19067	4400	1217	-	500	62	-	-	-	-					
MAR	26274	25076	-	-	20117	4300	1198	-	500	159	-	-	-	-					
92 JAN-MAR	87214	83046	-	-	66967	14101	4168	125	1500	353	-	-	-	-					
93 JAN-MAR	78785	74898	-	-	59908	13200	3887	-	1500	290	-	-	-	-					
1993/92 %	-9,7	-9,8	-	-	-10,5	-6,4	-6,7	-	-	-17,8	-	-	-	-					
<b>LIEFERUNGEN AN OEFFENTLICHE KRAFTWERKE</b>														<b>DELIVERIES TO PUBLIC POWER STATIONS</b>			<b>LIVRAISONS AUX CENTR. ELECT. PUBLIQUES</b>		
J - D 1991	240907	228853	-	-	173839	49804	12054	600	3120	1490	-	-	-	-					
J - D 1992	237431	226444	-	-	169922	52232	10987	100	3120	1070	-	-	-	-					
1991 OCT	20763	19633	-	-	14682	4544	1130	50	260	97	-	-	-	-					
NOV	20261	19232	-	-	14602	4220	1029	50	260	100	-	-	-	-					
DEC	18959	17930	-	-	13064	4456	1029	50	260	100	-	-	-	-					
1992 JAN	22161	21161	-	-	15924	4827	1000	50	260	100	-	-	-	-					
1992 OCT	20020	19408	-	-	14662	4416	612	-	260	70	-	-	-	-					
NOV	20558	19575	-	-	14787	4458	983	-	260	70	-	-	-	-					
DEC	20464	19435	-	-	14705	4400	1029	-	260	70	-	-	-	-					
1993 JAN	20233	19028	-	-	14298	4400	1205	-	260	70	-	-	-	-					
93/92JAN %	-8,7	-10,1	-	-	-10,2	-8,8	20,5	-	-	-30,0	-	-	-	-					

à partir de 01.1991 - EUR 12 - EUR 10 : l'Allemagne après réunification

D : Allemagne après réunification



# 2

Kohlenwasserstoffe  
Hydrocarbons  
Hydrocarbures

## KOHLLENWASSERSTOFFE / ERLÄUTERUNGEN

### I. ROHÖL UND FEEDSTOCKS

Alle Angaben lauten auf 1 000 metrische Tonnen.

- Förderung** - Die Rohölförderung umfaßt auch die Kondensate, die bei den Rohölvorkommen auftreten, die Naturbenzine sowie andere Kondensate, die bei der Gewinnung, Reinigung und Stabilisierung von Naturgas anfallen, sofern sie in den Raffinerien umgewandelt werden.
- Einfuhren** - So wie für alle Aussenhandelsposten der Energiebilanz beruht die Ermittlung der Einfuhren auf Begriffen, wie sie für den Generalhandel üblich sind. Demnach umfassen die Einfuhren von Rohöl und Feedstock (letztere sind Mineralölerzeugnisse, die zur späteren Destillation bestimmt sind) sämtliche in das Hoheitsgebiet eines jeden Landes eingeführten Mengen, einschließlich derjenigen, die (i) zur Weiterverarbeitung für ausländische Rechnung bestimmt, (ii) vorübergehend eingeführt, (iii) auf Zollausschlußlager eingeführt, (iv) auf Speziallager für ausländische Rechnung eingeführt, (v) aus nationalen überseeischen Landesteilen bzw. Hoheitsgebieten eingeführt sind. Nicht dazu gehören jedoch diejenigen Mengen, die im Transitwege - insbesondere durch Rohölfertleitungen - das nationale Hoheitsgebiet durchqueren. Die Angaben stammen meistens aus den Einfuhrmeldungen, die nicht unbedingt mit den Zollerklärungen, auf die sich die Außenhandelsstatistik stützt, übereinstimmen müssen. Die Länderaufteilung der Einfuhren erfolgt nach ihrer Herkunftsbezeichnung.
- Einsatz in den Raffinerien** - Dieser Posten umfaßt den Raffineriedurchsatz an Rohöl und Feedstocks einschließlich der für fremde Rechnung verarbeiteten Mengen. Die Zahlen sind um die aus der petrochemischen Industrie stammenden Rückläufe sowie um die Wiedereinsatzerzeugnisse aus dem Raffineriekreislauf bereinigt worden.
- Ausfuhren** - Die Ausfuhren von Rohöl und Feedstocks enthalten gemäß dem Außenhandelsbegriff alle aus dem nationalen Hoheitsgebiet eines jeden Landes ausgeführten Mengen. Sie entsprechen u.a. denjenigen Mengen, die (i) im Ausland verarbeitet oder umgewandelt werden sollen, (ii) nach Verarbeitung oder Umwandlung reexportiert, (iii) nur vorübergehend exportiert, (iv) nach nationalen überseeischen Landesteilen oder Hoheitsgebieten exportiert, (v) an nationale oder ausländische, im Ausland stationierte Streitkräfte geliefert (soweit keine Geheimhaltungsvorschriften entgegenstehen) werden. Ausgeschlossen sind jedoch diejenigen Mengen, die das nationale Hoheitsgebiet im Transit durchqueren oder der Versorgung der Hochseeschifffahrt (Bunkermengen) dienen.

## II. MINERALÖLERZEUGNISSE

Alle Angaben lauten auf 1 000 metrische Tonnen.

- Nettoerzeugung** - Dieser Posten umfaßt die Raffinerieerzeugung aller Mineralölerzeugnisse (einschließlich der nicht-energetischen) mit Ausnahme des Raffinerieeigenverbrauchs und der Raffinerieverluste. Die Zahlen sind um die aus dem Raffineriekreislauf stammenden Wiedereinsatzerzeugnisse sowie um die Rückläufe aus der petrochemischen Industrie bereinigt worden. Für eine detaillierte Aufzählung der Erzeugnisse wird auf den Anhang zum Bulletin 3/1976 "Energiestatistik" verwiesen.
- Ein- und Ausfuhren** - Es gelten hierfür die Begriffsbestimmungen, die für die Einfuhren und Ausfuhren im vorherigen Kapitel I, Rohöl und Feedstocks aufgeführt worden sind.
- Bunker** - Betrifft ausschließlich die an die Hochseeschifffahrt aller Flaggen gelieferten Bunkermengen, und zwar einschließlich der aus Beständen der Zollausschluß- und Sonderlager entnommenen Mengen. Ausgenommen sind dagegen die Liefermengen für den Bedarf des internationalen Flugverkehrs. (Sie sind in den Inlandslieferungen enthalten).
- Inlandslieferungen** - Dieser Posten erfaßt alle in den Ländern für energetische und nichtenergetische Zwecke ausgelieferten Mengen. Dazu gehören die Umwandlungsmengen (Kraftwerke) sowie der Endverbrauch (Haushalte, Industrie, Verkehr). Der Eigenbedarf der Energieerzeuger fällt nicht hierunter. Der Verbrauch der petrochemischen Industrie wird als Nettzahl verbucht, d.h. ohne Rückläufe aus der petrochemischen Industrie. Für Frankreich enthalten die Zahlen nicht den Militärverbrauch.

## III. NATURGAS

Die Angaben erfolgen in Terajoule (TJ) auf Basis des oberen Heizwertes (HO). Die monatlichen Angaben für das Vereinigte Königreich beziehen sich auf die Zeiträume von 4 oder 5 Wochen (4 Wochen bei den beiden ersten Monaten eines jeden Quartals, 5 Wochen beim letzten Quartalsmonat).

- Erzeugung** - Es handelt sich hier um gereinigtes Naturgas nach Aussonderung der im Gas enthaltenen unbrauchbaren Stoffe. Ausgeschlossen sind solche Mengen, die durch Abblasen, Fackeln und Produktionsversuche eliminiert werden; ferner die in den Lagerstätten eingepressten Mengen. Der Eigenverbrauch der Erzeuger ist eingeschlossen. Die Erzeugung von Synthesegas ist nicht enthalten.
- Ein- und Ausfuhren** - Mengen, die das nationale Hoheitsgebiet auf dem Transitwege durchqueren, insbesondere in Gasfernleitungen, sind ausgeschlossen.
- Bruttoinlandsverbrauch** - Dieser Posten errechnet sich nach der Formel :  $\text{Naturgaserzeugung} + \text{Einfuhren aus den Niederlanden} + \text{sonstige nicht veröffentlichte Einfuhren aus der Gemeinschaft} + \text{Einfuhren aus Drittländern} - \text{Ausfuhren an die Gemeinschaft} - \text{Ausfuhren an Drittländer (unveröffentlicht)} \pm \text{Bestandveränderungen (unveröffentlicht)} = \text{Bruttoinlandsverbrauch an Naturgas.}$

## HYDROCARBONS / EXPLANATORY NOTES

### I. CRUDE OIL AND FEEDSTOCKS

All data are expressed in 1 000 metric tonnes.

- Production** - Production of crude oil includes condensates "associated" with crude oil deposits, natural gasolines, and other condensates obtained on production, purification and stabilization of natural gas only when these materials undergo transformation in refineries.
- Imports** - As for all trade aggregates relative to the energy balance sheets, the definition of imports is based on a general trade concept. Hence imports of crude oil include all quantities of crude and feedstocks (i.e. semi-refined petroleum products for further distillation; therefore for F.R. Germany imported finished petroleum products which are later retreated in refineries are excluded) imported into the national territory and therefore includes those quantities: (i) destined for treatment on behalf of other countries; (ii) only imported on a temporary basis; (iii) imported and deposited in uncleared bonded warehouses; (iv) imported and placed in special warehouses on behalf of foreign countries; (v) imported from regions and/or from territories overseas under national sovereignty. However, those quantities passing through the national territory in transit, mainly via oil-pipelines, are excluded. The data is generally based on direct declarations submitted by importers and may differ from data supplied by the customs services and published in the foreign trade statistics. The breakdown of imports by country is given by the country of origin of the product.
- Transformation input** - This aggregate covers the total quantities of crude oil, feedstocks and petroleum products treated or retreated in refineries including those quantities destined for treatment on behalf of other countries. The data is net of backflows of petroleum products from petrochemical installations for re-distillation and also net of petroleum products recycled within refineries.
- Exports** - Exports of crude oil and feedstocks similarly follow a general trade definition and cover all quantities exported from the national territory and therefore include those quantities: (i) destined to undergo treatment of transformation abroad, (ii) re-exported after treatment or transformation, (iii) exported on a temporary basis, (iv) exported to regions or territories overseas under national sovereignty, (v) supplied to national or foreign troops stationed abroad (in so far as secrecy permits). Quantities passing through the national territory in transit or which serve to supply bunkers of sea-going ships, are not included.

## II. PETROLEUM PRODUCTS

All data are expressed in 1 000 metric tonnes.

- Net production** -This aggregate covers the refinery production of all petroleum products (including products for non-energy use), net of refinery own consumption and losses. The data is also net of recycled products within refineries and backflows from the petrochemical industry. For the definitions of petroleum products see "Energy statistics" supplement - Bulletin 3/1976.
- Imports/ Exports** -These are defined in the same way as for the imports and exports of "crude oil and feedstocks" listed above. For F.R. Germany imports of petroleum products include quantities intended for retreatment in refineries.
- Bunkers** -This represents the deliveries to bunkers of sea-going vessels of all flags, including those quantities deposited in uncleared bonded warehouses and in special warehouses. However, deliveries for the needs of international air traffic are excluded (these are included in inland deliveries).
- Inland deliveries** -These are the total quantities of petroleum products delivered in the national territory for both energy and non-energy use. Included, therefore, are deliveries of all products for transformation to other forms of energy (e.g. to electrical power stations) and for final consumption (deliveries to households, industry or for transport). The energy producer's own consumption is not included. Deliveries to the petrochemical industry are accounted for on a net basis (i.e. net of backflows from the petrochemical industry). For France, deliveries for military consumption are not included.

## III. NATURAL GAS

All data are expressed in Terajoules (TJ) on the basis of gross calorific value (GCV). The United Kingdom monthly data refers to periods of 4 or 5 weeks (4 weeks for the first two months of each quarter, 5 for the last month).

- Production** -Covers only purified natural gas after removal of inert matter contained in the gas. The amounts indicated are those after deduction of quantities used for blow-offs, flaring, production tests and the amounts reinjected into the strata. The producer's own consumption is included. The production of substitute natural gas is not included.
- Imports/Exports** -Quantities passing through the national territory in transit are excluded (mainly through gas pipelines).
- Gross Inland Consumption** -This series is calculated as follows : Production of natural gas + imports from the Netherlands + other imports from the Community (not shown) + imports from third party countries - exports to the Community and exports to third party countries (not shown)  $\pm$  stock change (not shown).

## HYDROCARBURES / NOTES EXPLICATIVES

### I. PETROLE BRUT ET FEEDSTOCKS

Toutes les données sont exprimées en 1 000 tonnes métriques.

- Production** -La production de pétrole brut comprend les condensats "associés" dans les gisements de pétrole brut, les essences naturelles et d'autres condensats obtenus lors de la production, de l'épuration et de la stabilisation du gaz naturel, seulement dans les cas où ces produits subissent une transformation dans les raffineries.
- Importations** -Comme pour tous les agrégats du commerce extérieur relatifs au bilan d'énergie, la définition des importations repose sur le concept de commerce général. Ainsi, les importations de pétrole brut et de feedstocks (produits pétroliers semi-raffinés destinés à une distillation ultérieure dont sont exclues les importations de produits pétroliers destinés à un retraitement en R.F. d'Allemagne), englobent toutes les quantités importées dans le territoire national, y compris les quantités : (i) destinées au traitement à façon pour compte étranger, (ii) importées à titre temporaire, (iii) importées et mises en entrepôts hors douane, (iv) importées et mises en entrepôts spéciaux pour compte étranger, (v) importées en provenance de régions ou de territoires d'outre-mer sous la souveraineté nationale. Ne sont cependant pas comprises les quantités qui traversent le territoire national en transit, notamment par oléoducs. Les données sont, en général, fondées sur les déclarations des importateurs et peuvent de ce fait différer des données douanières, publiées dans les statistiques du commerce extérieur. La ventilation des importations par pays suit la notion d'origine des produits.
- Entrées en transformation** -Cet agrégat englobe toutes les quantités de pétrole brut, de feedstocks et de produits pétroliers à retraiter, entrées en traitement dans les raffineries (y compris le traitement à façon pour le compte étranger). Les chiffres sont nets des restitutions de produits pétroliers en provenance de l'industrie pétrochimique, ainsi que des produits pétroliers recyclés à l'intérieur des raffineries.
- Exportations** -Les exportations de pétrole brut et de feedstocks suivent la notion de commerce général et couvrent donc toutes les quantités exportées à partir du territoire national. Elles comprennent entre autres les quantités : (i) destinées à subir un traitement ou une transformation à l'étranger, (ii) réexportées après traitement ou transformation; (iii) exportées à titre temporaire; (iv) exportées à destination de régions ou de territoires d'outre-mer sous la souveraineté nationale; (v) fournies aux troupes nationales ou étrangères stationnées à l'étranger (dans la mesure où des dispositions concernant le secret ne s'y opposent pas). Ne sont cependant pas comprises les quantités qui traversent le territoire national en transit ou qui sont destinées au soutage des navires de haute mer.



## II. PRODUITS PETROLIERS

Toutes les données sont exprimées en 1 000 tonnes métriques.

- Production nette** - Cet agrégat représente la production en raffineries de tous les produits pétroliers (y compris les produits à usage non énergétique), à l'exclusion de la consommation propre de raffineries et des pertes de raffinage. Les chiffres sont nets des produits recyclés à l'intérieur de l'industrie pétrochimique. Pour la définition des produits pétroliers, voir le document ad hoc paru en supplément au bulletin 3/1976 "Statistiques de l'énergie".
- Importations/Exportations** - Définies par analogie aux importations/exportations de pétrole brut et de feedstocks ci-dessus. Les importations totales de produits pétroliers en R.F. d'Allemagne comprennent les quantités à retraiter en raffinerie.
- Soutes** - Concerne l'approvisionnement des navires de haute mer, quel que soit leur pavillon, y compris les quantités prélevées dans les entrepôts hors douane et dans les entrepôts spéciaux. Sont exclues les fournitures pour les besoins du trafic aérien international (sont incluses dans les livraisons intérieures).
- Livraisons** - Cet agrégat correspond au total des quantités livrées dans le pays pour l'ensemble des usages énergétiques et non-énergétiques. Cette rubrique englobe les livraisons pour transformations (aux centrales électriques) et pour consommation "finale" (livraisons au foyers domestiques, aux industries ou pour le transport). La consommation propre des producteurs d'énergie n'est pas comprise. Les livraisons à l'industrie pétrochimique sont comptabilisées sur une base nette (c.à.d. nette des produits restitués par l'industrie pétrochimique). Pour la France, les chiffres ne comprennent pas la consommation militaire.

## III. GAZ NATUREL

Les données sont exprimées en Terajoules (TJ) - sur la base du pouvoir calorifique supérieur (PCS). Les données mensuelles du Royaume-Uni concernent des périodes de 4 ou 5 semaines (4 semaines pour les deux premiers mois de chaque trimestre et 5 pour le dernier mois).

- Production** - Ne concerne que le gaz naturel épuré après élimination des matières inertes contenues dans le gaz. Les chiffres indiqués sont ceux relevés après déduction des quantités utilisées pour les lâchers, les brûlés à la torche, les essais de production et des quantités réinjectées dans le gisement. La consommation propre des producteurs est incluse. La production de gaz naturel de substitution n'est pas incluse.
- Importations/Exportations** - Les quantités qui traversent le territoire national en transit (par exemple par gazoduc) sont exclues.
- Consommation intérieure brute** - Cet agrégat est calculé à partir de la formule suivante : production de gaz naturel + importations des Pays-Bas + autres importations en provenance de la Communauté (non-publié) + importations en provenance des pays tiers - exportations vers la Communauté et exportations vers pays tiers (non-publié)  $\pm$  variations des stocks (non-publié).

# Petroleum Products

## Inland deliveries

Eur 12

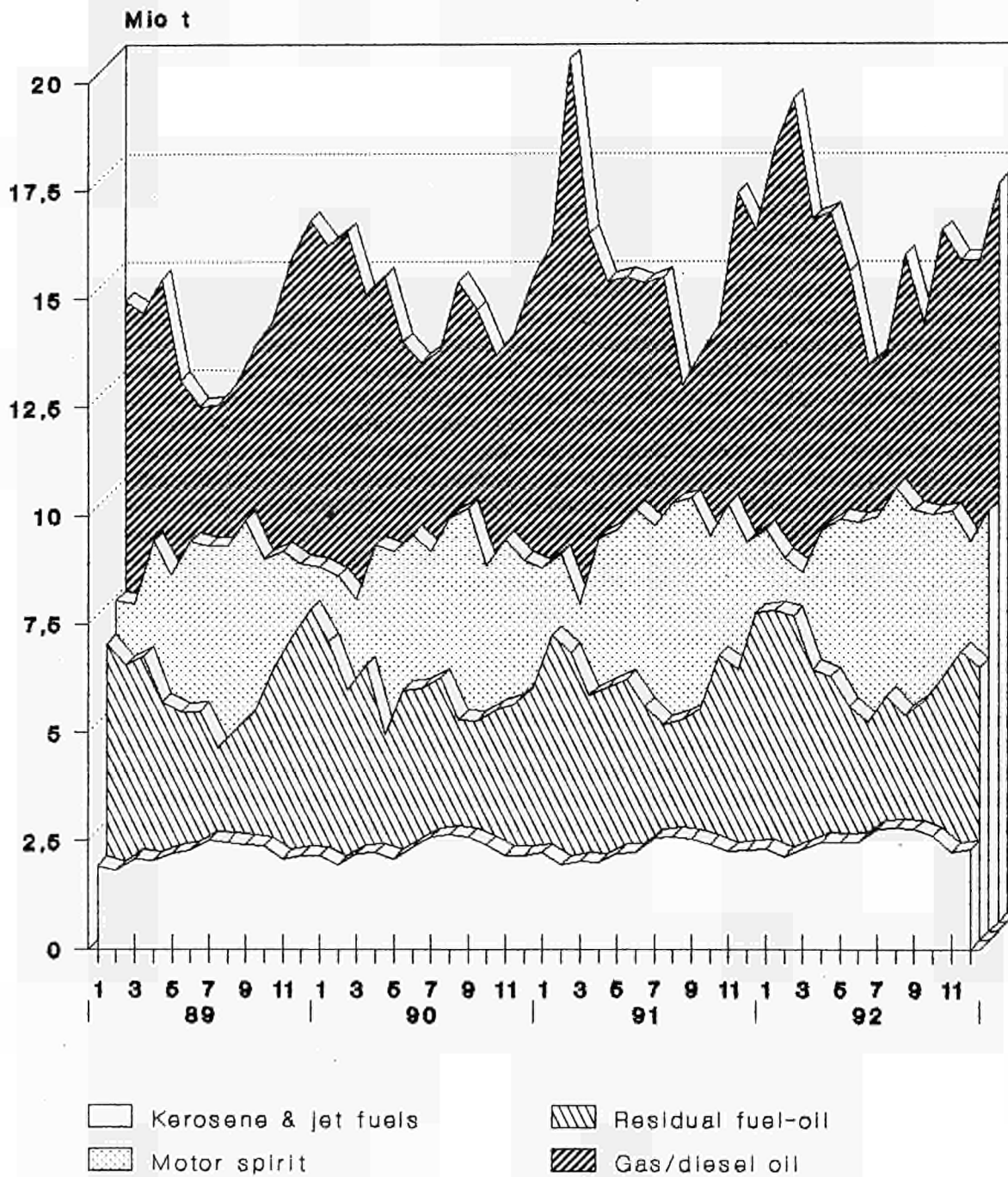

Source : Eurostat

### Petroleum Products Inland deliveries Eur 12

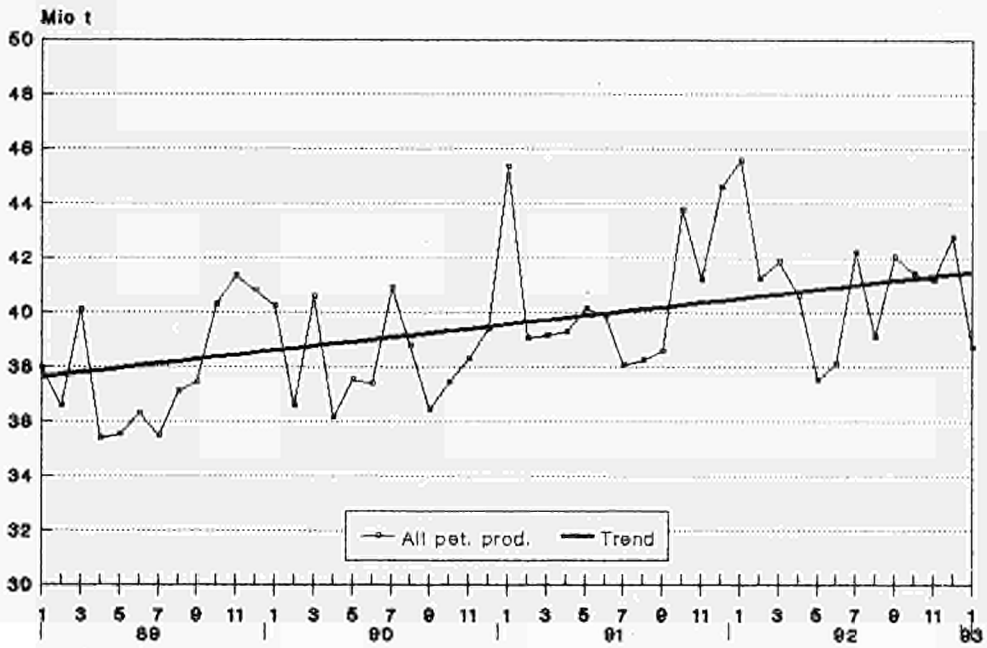

### Petroleum Products Inland deliveries

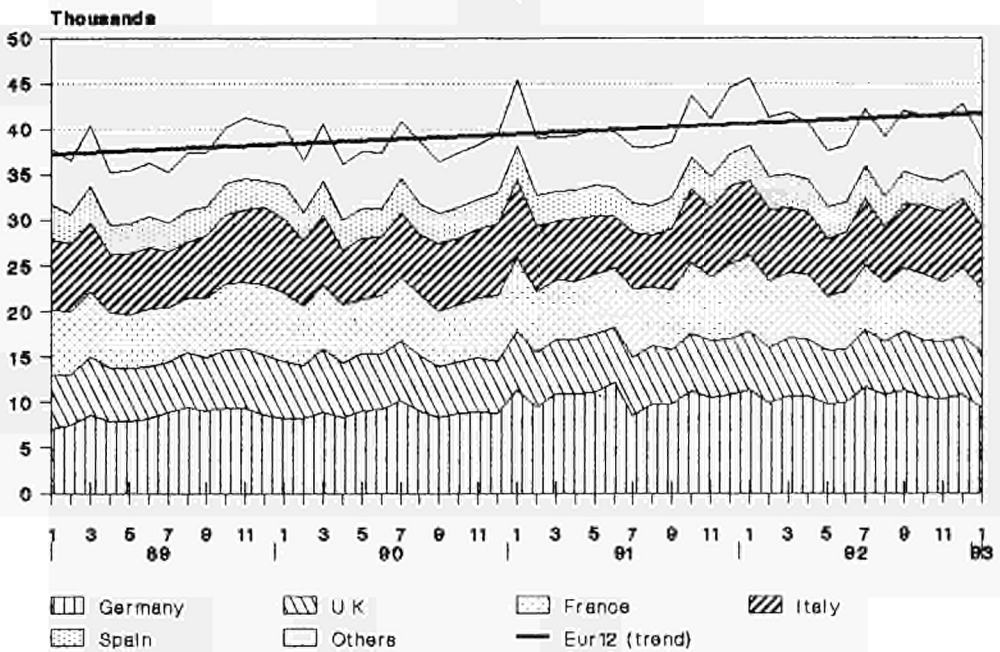

Source : Eurostat

	EUR 12	EUR 10	B	DK	D	GR	F	F	IRL	I	L	NL	P	UK
<b>ROHOEL UND FEEDSTOCKS</b>														
<b>1000 T</b>														
<b>FOERDERUNG</b>														
J - D 1991	111245	110178	-	7092	3404	843	1067	2950	-	4353	-	3730	-	87806
J - D 1992	113664	112597	-	7755	3189	687	1067	2873	-	4555	-	3323	-	90215
1991 DEC	10196	10097	-	657	254	62	99	250	-	460	-	308	-	8106
1992 JAN	10208	10112	-	673	276	68	96	252	-	448	-	302	-	8093
FEB	9456	9366	-	639	194	58	90	232	-	409	-	277	-	7557
MAR	9286	9190	-	665	253	62	96	252	-	379	-	294	-	7285
1992 DEC	9695	9612	-	694	262	59	83	232	-	384	-	280	-	7701
1993 JAN	9279	9189	-	678	237	54	90	232	-	383	-	275	-	7330
FEB	9324	9234	-	606	240	60	90	211	-	363	-	236	-	7518
MAR	:	:	-	684	:	:	:	231	-	372	-	:	-	7329
92 JAN-FEB	19664	19478	-	1312	470	126	186	484	-	857	-	579	-	15650
93 JAN-FEB	18603	18423	-	1284	477	114	180	443	-	746	-	511	-	14848
1993/92 %	-5,4	-5,4	-	-2,1	1,5	-9,5	-3,2	-8,5	-	-13,0	-	-11,7	-	-5,1
<b>GESAMTEINFUHREN</b>														
<b>ROHOEL UND FEEDSTOCKS</b>														
<b>1000 T</b>														
<b>PRODUCTION</b>														
J - D 1991	479864	416318	32960	5527	89121	14109	53236	77652	1730	84848	-	52820	10310	57551
J - D 1992	500238	433446	32596	5613	98335	16276	55002	75125	2004	89367	-	56159	11790	57971
1991 DEC	40213	34255	2646	481	7484	956	4905	6756	131	6988	-	3834	1053	4979
1992 JAN	42826	37100	2479	558	8379	1347	4618	6738	260	7475	-	5421	1108	4443
FEB	38668	33054	2720	366	7745	1385	4618	6007	66	6653	-	4327	996	3785
MAR	41469	36217	2699	639	8633	1628	4624	6319	264	6791	-	3983	628	5261
1992 DEC	43957	38647	2922	599	8538	940	4199	6838	135	8222	-	5464	1111	4989
1993 JAN	41905	36226	2605	265	8049	1542	4500	6627	200	7356	-	4750	1179	4832
FEB	37923	32560	1826	531	7307	1400	4500	5698	132	6566	-	4600	863	4500
MAR	:	:	:	452	:	:	:	6105	199	:	-	:	1062	:
92 JAN-FEB	81494	70154	5199	924	16124	2732	9236	12745	326	14128	-	9748	2104	8228
93 JAN-FEB	79828	68786	4431	796	15356	2942	9000	12325	332	13922	-	9350	2042	9332
1993/92 %	-2,0	-1,9	-14,8	-13,9	-4,8	7,7	-2,6	-3,3	1,8	-1,5	-	-4,1	-2,9	13,4
<b>ROHOEL</b>														
<b>1000 T</b>														
<b>PRODUCTION</b>														
J - D 1991	443774	382551	29129	5121	89121	12364	51533	73151	1725	73192	-	52820	9690	45928
J - D 1992	464915	399474	29043	5288	98335	13935	54161	69993	2002	78076	-	56159	11280	46643
1991 DEC	38070	32208	2351	453	7484	910	4856	6353	131	6486	-	3834	1006	4206
1992 JAN	40434	34790	2279	546	8379	1258	4580	6461	259	6701	-	5421	1064	3486
FEB	36229	30741	2506	348	7745	1146	4536	5676	66	5974	-	4327	952	2953
MAR	38913	33759	2498	603	8633	1528	4557	5795	264	6078	-	3983	597	4377
1992 DEC	41106	35848	2473	546	8538	739	4189	6455	135	7278	-	5464	1069	4220
1993 JAN	38909	33401	2365	265	8049	1229	4400	6166	200	6586	-	4750	1108	3791
FEB	35245	30016	1662	504	7307	1100	4400	5428	132	5783	-	4600	829	3500
MAR	:	:	:	397	:	:	:	5795	199	:	-	:	980	:
<b>FEEDSTOCKS</b>														
<b>1000 T</b>														
<b>PRODUCTION</b>														
J - D 1991	36090	33767	3831	406	-	1745	1703	4501	5	11656	-	-	620	11623
J - D 1992	35323	33972	3553	325	-	2341	841	5132	2	11291	-	-	510	11328
1991 DEC	2143	2047	295	28	-	46	49	403	-	502	-	-	47	773
1992 JAN	2392	2310	200	12	-	89	38	277	1	774	-	-	44	957
FEB	2439	2313	214	18	-	239	82	331	-	679	-	-	44	832
MAR	2556	2458	201	36	-	100	67	524	-	713	-	-	31	884
1992 DEC	2851	2799	449	53	-	201	10	383	-	944	-	-	42	769
1993 JAN	2996	2825	240	-	-	313	100	461	-	770	-	-	71	1041
FEB	2678	2544	164	27	-	300	100	270	-	783	-	-	34	1000
MAR	:	:	:	55	-	:	:	310	-	439	-	-	82	:
<b>ROHOEL UND FEEDSTOCKS</b>														
<b>1000 T</b>														
<b>PRODUCTION</b>														
<b>INNERGEMEINSCHAFTLICHE EINFUHREN (EUR12)</b>														
J - D 1991	42342		3534	1395	14563	321	2084	6481	912	1071	-	5999	476	5506
J - D 1992	43493		3642	1261	15479	33	2494	6269	-	1277	-	5313	1311	6414
1991 DEC	3708		360	138	1422	125	113	451	-	7	-	678	-	414
1992 JAN	4100		244	257	1476	3	8	558	-	257	-	567	-	730
FEB	4411		367	69	1544	3	292	595	-	228	-	410	255	648
MAR	3063		336	69	1160	-	-	235	-	107	-	515	-	641
1992 DEC	3421		338	53	1549	24	5	645	-	105	-	420	-	282
1993 JAN	3179		175	-	1203	129	100	460	-	6	-	469	-	637
FEB	:		:	2	1146	:	:	717	-	25	-	:	-	:
MAR	:		:	-	:	:	:	414	-	32	-	:	130	:
<b>EINFUHREN AUS VEREINIGTEM KOENIGREICH</b>														
<b>1000 T</b>														
<b>PRODUCTION</b>														
J - D 1991	31449	29345	1602	1395	13966	263	1628	4619	907	664	-	5929	476	-
J - D 1992	30612	27693	1745	1185	15109	-	2211	3924	-	619	-	5111	708	-
1991 DEC	2826	2720	191	138	1384	125	106	204	-	-	-	678	-	-
1992 JAN	2943	2943	109	257	1380	-	-	429	-	201	-	567	-	-
FEB	3042	2582	223	69	1544	-	205	306	-	30	-	410	255	-
MAR	1886	1886	162	69	1122	-	-	89	-	-	-	444	-	-
1992 DEC	2562	2557	82	-	1504	-	5	519	-	96	-	356	-	-
1993 JAN	2066	1966	-	-	1164	126	100	285	-	-	-	-	-	-
FEB	:	:	:	-	1124	:	:	520	-	-	-	:	-	-
MAR	:	:	:	-	:	:	:	327	-	-	-	:	130	-

		EUR 12	EUR 10	B	DK	D	GR	E	F	IRL	I	L	NL	P	UK		
		CRUDE OIL AND FEEDSTOCKS IMPORTS 1000 T								PETROLE BRUT ET SEMI RAFFINE IMPORTATIONS 1000 T							
ROHOEL UND FEEDSTOCKS EINFUHREN 1000 T		EXTRA COMMUNITY IMPORTS (EUR12)								IMPORT. EXTRA COMMUNAUTAIRES (EUR12)							
AUSSERGEEMEINSCHAFTLICHE EINFUHREN(EUR12)		EXTRA COMMUNITY IMPORTS (EUR12)								IMPORT. EXTRA COMMUNAUTAIRES (EUR12)							
J - D 1991	434833	29775	4128	74554	13783	50944	70623	491	83777	-	46816	9793	50149				
J - D 1992	457196	28957	4353	82843	16243	52508	68856	2003	88002	-	50849	10996	51586				
1991 DEC	35399	2286	343	6062	833	4792	6310	-	6981	-	3154	1053	3585				
1992 JAN	38678	2233	301	6901	1344	4610	6180	259	7218	-	4856	1064	3712				
FEB	34255	2353	297	6201	1382	4326	5412	66	6425	-	3916	741	3136				
MAR	38438	2364	570	7471	1628	4624	6084	264	6684	-	3469	628	4652				
1992 DEC	40490	2584	546	6988	916	4194	6193	135	8117	-	5043	1069	4705				
1993 JAN	38728	2430	265	6846	1413	4400	6167	200	7350	-	4282	1179	4196				
FEB	:	:	529	6160	:	:	5011	132	6541	-	:	863	:				
MAR	:	:	452	:	:	:	5691	199	:	-	:	932	:				
92 JAN-FEB	72933	4586	598	13102	2726	8936	11592	325	13643	-	8772	1805	6848				
93 JAN-FEB	:	:	794	13006	:	:	11178	332	13891	-	:	2042	:				
1993/92 %	:	:	32,8	-0,7	:	:	-3,6	2,2	1,8	-	:	13,1	:				
EINFUHREN AUS WESTL. HEMISPHERE		IMPORTS FROM THE WESTERN HEMISPHERE								IMPORT. EN PROV. HEMISPHERE OCCIDENTAL							
J - D 1991	28449	14370	2124	-	6172	-	13040	2299	-	546	-	694	1039	2535			
J - D 1992	29941	14031	1328	-	7104	-	14185	2193	-	221	-	753	1725	2432			
1991 DEC	1929	678	50	-	287	-	1117	29	-	50	-	42	134	220			
1992 JAN	2565	1215	185	-	561	-	1350	354	-	-	-	47	-	68			
FEB	2532	1120	50	-	567	-	1278	113	-	-	-	191	134	199			
MAR	2969	1678	119	-	630	-	1161	360	-	74	-	153	130	342			
1992 DEC	2145	781	98	-	474	-	1039	30	-	26	-	-	325	153			
1993 JAN	1824	431	1	-	378	-	1300	-	-	38	-	-	93	14			
FEB	:	:	:	-	431	-	:	158	-	-	-	:	135	:			
MAR	:	:	:	-	:	-	:	157	-	-	-	:	133	:			
EINFUHREN AUS AFRIKA		IMPORTS FROM AFRICA								IMPORTATIONS EN PROVENANCE D'AFRIQUE							
J - D 1991	143364	116237	3227	-	27058	4019	22354	22165	-	41523	-	12210	4773	6035			
J - D 1992	137159	109862	2940	-	28299	3174	22201	19118	-	40442	-	8679	5096	7210			
1991 DEC	12613	9618	199	-	2203	328	2463	1513	-	4131	-	615	532	629			
1992 JAN	12816	9815	121	-	2501	295	2388	1968	-	3428	-	1182	613	320			
FEB	12286	9835	275	-	2434	235	2125	2269	-	3334	-	629	326	659			
MAR	12191	9390	256	-	2690	263	2475	1884	-	3306	-	412	326	579			
1992 DEC	12028	10088	350	-	2386	208	1668	1880	-	4168	-	587	272	509			
1993 JAN	12165	9028	197	-	2443	340	2400	1491	-	3212	-	752	737	593			
FEB	:	:	:	-	2070	:	:	1273	-	3050	-	:	144	:			
MAR	:	:	:	-	:	:	:	1196	-	2996	-	:	540	:			
EINFUHREN AUS DEM NAHEN U. MITTL. OSTEN		IMPORTS FROM THE NEAR AND MIDDLE EAST								IMPORT. EN PROV. PROCHE ET MOYEN ORIENT							
J - D 1991	164154	147253	13861	311	17977	8040	13540	37140	-	29891	-	28834	3361	11199			
J - D 1992	168119	152367	14787	-	17489	11567	12043	33941	-	30672	-	31202	3709	12709			
1991 DEC	12273	10836	1195	-	1659	377	1097	3206	-	2275	-	1998	340	126			
1992 JAN	14211	12912	1050	-	1166	990	848	2690	-	2949	-	3179	451	888			
FEB	12994	11962	1148	-	1289	1018	795	2510	-	2712	-	2513	237	772			
MAR	13381	12349	1253	-	1265	1305	891	2912	-	2605	-	1878	141	1131			
1992 DEC	15147	13233	1038	-	1326	590	1484	2983	-	2603	-	3518	430	1175			
1993 JAN	15182	14273	1587	-	1183	814	700	3750	-	2662	-	3158	209	1119			
FEB	:	:	:	105	1233	:	:	2429	-	2286	-	:	310	:			
MAR	:	:	:	-	:	:	:	3179	-	2411	-	:	85	:			
EINFUHREN AUS OSTEUROPA		IMPORTS FROM EASTERN EUROPE								IMPORT. EN PROVENANCE D'EUROPE ORIENTALE							
J - D 1991	42096	40383	3394	630	14427	1460	1713	3012	35	11093	-	1224	-	5108			
J - D 1992	53862	49983	2289	1160	16082	1316	3879	6935	-	15108	-	3366	-	3727			
1991 DEC	3174	3059	168	54	1099	128	115	537	-	525	-	138	-	410			
1992 JAN	2753	2753	140	43	1247	59	-	397	-	657	-	22	-	188			
FEB	1762	1707	81	40	892	129	55	182	-	379	-	-	-	4			
MAR	2858	2767	92	58	1210	60	91	446	-	510	-	161	-	230			
1992 DEC	4749	4749	416	324	1363	96	-	732	-	1171	-	333	-	314			
1993 JAN	3928	3928	199	105	1360	159	-	353	-	1348	-	201	-	203			
FEB	:	:	:	115	1192	:	:	572	-	1202	-	:	100	:			
MAR	:	:	:	157	:	:	:	535	-	:	-	:	27	:			
EINFUHREN AUS ANDEREN DRITTEN LAENDERN		IMPORTS FROM OTHER THIRD-PARTY COUNTRIES								IMPORT. EN PROV. D'AUTRES PAYS TIERS							
J - D 1991	56770	55853	7169	3187	8920	264	297	6007	456	724	-	3854	620	25272			
J - D 1992	68115	67449	7613	3193	13869	186	200	6669	2003	1559	-	6849	466	25508			
1991 DEC	5410	5363	674	289	814	-	-	1025	-	-	-	361	47	2200			
1992 JAN	6333	6309	737	258	1426	-	24	771	259	184	-	426	-	2248			
FEB	4681	4564	799	257	1019	-	73	338	66	-	-	583	44	1502			
MAR	7039	7002	644	512	1676	-	6	482	264	189	-	865	31	2370			
1992 DEC	6421	6376	682	222	1439	22	:	568	135	149	-	605	42	2554			
1993 JAN	5629	5489	446	160	1482	100	-	573	200	90	-	171	140	2267			
FEB	:	:	:	309	1234	:	:	579	132	3	-	:	174	:			
MAR	:	:	:	295	:	:	:	624	199	:	-	:	147	:			
EINFUHREN AUS MEXIKO		IMPORTS FROM MEXICO								IMPORTATIONS EN PROVENANCE DU MEXIQUE							
J - D 1991	18118	4295	408	-	611	-	12784	1851	-	309	-	165	1039	951			
J - D 1992	18251	3491	445	-	302	-	13455	1644	-	-	-	202	1305	898			
1991 DEC	1541	290	45	-	49	-	1117	-	-	-	-	42	134	154			
1992 JAN	1685	388	126	-	7	-	1297	255	-	-	-	-	-	-			
FEB	1560	249	32	-	63	-	1177	30	-	-	-	-6	134	130			
MAR	1658	577	-	-	47	-	951	330	-	-	-	120	130	80			
1992 DEC	1281	107	24	-	-	-	1039	-	-	-	-	-	135	83			

	EUR 12	EUR 10	B	DK	D	GR	E	F	IRL	I	L	NL	P	UK
ROHOEL UND FEEDSTOCKS EINFUHREN 1000 T			CRUDE OIL AND FEEDSTOCKS IMPORTS 1000 T						PETROLE BRUT ET SEMI RAFFINE IMPORTATIONS 1000 T					
EINFUHREN AUS VENEZUELA			IMPORTS FROM VENEZUELA						IMPORTATIONS EN PROVENANCE DU VENEZUELA					
J - D 1991	9227	9029	863	-	5561	-	198	448	-	229	-	529	-	1399
J - D 1992	10923	10249	883	-	6744	-	254	549	-	221	-	414	420	1438
1991 DEC	375	375	-	-	238	-	-	29	-	42	-	-	-	66
1992 JAN	880	827	59	-	554	-	53	99	-	-	-	47	-	68
FEB	734	734	18	-	504	-	-	83	-	-	-	60	-	69
MAR	1152	1101	119	-	583	-	51	30	-	74	-	33	-	262
1992 DEC	864	674	74	-	474	-	-	30	-	26	-	-	190	70
1993 JAN	559	416	-	-	378	-	50	-	-	38	-	-	93	-
FEB	:	:	:	-	431	-	:	31	-	:	-	:	:	:
MAR	:	:	:	-	:	-	:	30	-	:	-	:	:	:
EINFUHREN AUS ALGERIEN			IMPORTS FROM ALGERIA						IMPORTATIONS EN PROVENANCE D'ALGERIE					
J - D 1991	20097	17387	442	-	4595	86	1713	2999	-	4102	-	3570	997	1593
J - D 1992	18919	16904	236	-	6235	33	1245	2211	-	3500	-	2548	770	2141
1991 DEC	1456	1273	2	-	315	-	128	160	-	451	-	238	55	107
1992 JAN	1218	1121	-	-	462	2	26	-	-	441	-	177	71	39
FEB	1144	1032	-	-	397	-	52	217	-	259	-	133	60	26
MAR	1326	1151	31	-	359	-	175	316	-	334	-	111	-	-
1992 DEC	1779	1534	56	-	616	27	50	57	-	445	-	198	195	135
1993 JAN	1820	1697	13	-	504	-	50	162	-	363	-	377	73	278
FEB	:	:	:	-	637	:	:	21	-	233	-	:	60	:
MAR	:	:	:	-	:	:	:	127	-	79	-	:	119	:
EINFUHREN AUS LIBYEN			IMPORTS FROM LIBYA						IMPORTATIONS EN PROVENANCE DE LIBYE					
J - D 1991	55196	49480	1847	-	12266	2909	5481	4102	-	26219	-	529	235	1608
J - D 1992	53642	46823	1490	-	11573	2428	6495	3249	-	25818	-	477	324	1788
1991 DEC	4826	4527	83	-	998	181	299	511	-	2509	-	80	-	165
1992 JAN	4426	3773	83	-	996	268	653	482	-	1826	-	-	-	118
FEB	4340	3877	148	-	1048	96	383	209	-	2271	-	-	80	105
MAR	4484	4044	83	-	1054	263	440	172	-	2326	-	-	-	146
1992 DEC	4350	3867	155	-	920	102	483	-	-	2538	-	-	-	152
1993 JAN	4782	4182	167	-	1076	287	600	351	-	2181	-	-	-	120
FEB	:	:	:	-	794	:	:	158	-	2197	-	:	:	:
MAR	:	:	:	-	:	:	:	82	-	1978	-	:	84	:
EINFUHREN AUS AEGYPTE			IMPORTS FROM EGYPT						IMPORTATIONS EN PROVENANCE D'EGYPTE					
J - D 1991	11960	9160	81	-	315	615	1773	1069	-	5960	-	604	1027	516
J - D 1992	12038	9152	27	-	11	228	1960	1653	-	6464	-	293	926	476
1991 DEC	1044	662	-	-	47	78	258	57	-	456	-	1	124	23
1992 JAN	1320	1071	-	-	11	25	130	242	-	584	-	209	119	-
FEB	719	513	-	-	-	-	206	84	-	379	-	-	-	50
MAR	1085	633	-	-	-	-	334	99	-	451	-	-	118	83
1992 DEC	1321	1196	-	-	-	79	125	288	-	804	-	-	-	25
1993 JAN	881	655	-	-	-	53	100	196	-	342	-	-	126	64
FEB	:	:	:	-	-	:	:	54	-	280	-	:	:	:
MAR	:	:	:	-	:	:	:	35	-	583	-	:	:	:
EINFUHREN AUS NIGERIA			IMPORTS FROM NIGERIA						IMPORTATIONS EN PROVENANCE DU NIGERIA					
J - D 1991	33386	20318	435	-	6793	326	11149	4091	-	2780	-	4370	1919	1523
J - D 1992	30989	19882	83	-	8943	-	8905	4414	-	1664	-	3654	2202	1124
1991 DEC	3129	1734	18	-	645	-	1148	315	-	461	-	193	247	102
1992 JAN	3637	2316	-	-	858	-	1136	575	-	279	-	441	185	163
FEB	3076	1964	-	-	896	-	1031	390	-	-	-	373	81	305
MAR	3638	2295	-	-	1176	-	1135	540	-	133	-	259	208	187
1992 DEC	2808	1858	-	-	850	-	873	418	-	336	-	254	77	-
1993 JAN	3391	1653	-	-	792	-	1200	358	-	128	-	375	538	-
FEB	:	:	:	-	564	:	:	426	-	-	-	:	84	:
MAR	:	:	:	-	:	:	:	305	-	126	-	:	337	:
EINFUHREN AUS GABUN			IMPORTS FROM GABON						IMPORTATIONS EN PROVENANCE DU GABON					
J - D 1991	5069	4969	-	-	634	-	100	2633	-	301	-	1401	-	-
J - D 1992	4479	4225	-	-	320	-	254	3310	-	-	-	595	-	-
1991 DEC	260	210	-	-	-	-	50	210	-	-	-	-	-	-
1992 JAN	513	513	-	-	59	-	-	396	-	-	-	58	-	-
FEB	795	795	-	-	35	-	-	637	-	-	-	123	-	-
MAR	482	346	-	-	81	-	136	265	-	-	-	-	-	-
1992 DEC	262	262	-	-	-	-	-	262	-	-	-	-	-	-
1993 JAN	270	270	-	-	-	-	-	270	-	-	-	-	-	-
FEB	:	:	-	-	-	-	-	386	-	-	-	-	-	-
MAR	:	:	-	-	-	-	-	118	-	-	-	-	-	-
EINFUHREN AUS IRAK			IMPORTS FROM IRAQ						IMPORTATIONS EN PROVENANCE D'IRAK					
J - D 1991	-	-	-	-	-	-	-	-	-	-	-	-	-	-
J - D 1992	-	-	-	-	-	-	-	-	-	-	-	-	-	-
1991 DEC	-	-	-	-	-	-	-	-	-	-	-	-	-	-
1992 JAN	-	-	-	-	-	-	-	-	-	-	-	-	-	-
FEB	-	-	-	-	-	-	-	-	-	-	-	-	-	-
MAR	-	-	-	-	-	-	-	-	-	-	-	-	-	-
1992 DEC	-	-	-	-	-	-	-	-	-	-	-	-	-	-
1993 JAN	-	-	-	-	-	-	-	-	-	-	-	-	-	-
FEB	-	-	-	-	-	-	-	-	-	-	-	-	-	-
MAR	-	-	-	-	-	-	-	-	-	-	-	-	-	-

à partir de 01.1991 - EUR 12 - EUR 10 : l'Allemagne après réunification

D : Allemagne après réunification

	EUR 12	EUR 10	B	DK	D	GR	E	F	IRL	I	L	NL	P	UK
ROHOEL UND FEEDSTOCKS EINFUHREN 1000 T					CRUDE OIL AND FEEDSTOCKS IMPORTS 1000 T					PETROLE BRUT ET SEMI RAFFINE IMPORTATIONS 1000 T				
EINFUHREN AUS IRAN					IMPORTS FROM IRAN					IMPORTATIONS EN PROVENANCE D'IRAN				
J - D 1991 :	51884	45802	7760	-	2616	4964	4607	8423	-	11520	-	8899	1475	1620
J - D 1992 :	50617	47480	7870	-	901	7448	2127	7452	-	11903	-	10327	1010	1579
1991 DEC :	3618	3377	636	-	30	226	103	1069	-	930	-	486	138	-
1992 JAN :	4419	4183	679	-	41	462	236	888	-	1057	-	970	-	86
FEB :	3475	3475	719	-	122	614	-	288	-	1175	-	449	-	108
MAR :	3854	3854	649	-	77	778	-	801	-	1029	-	446	-	74
1992 DEC :	3478	2962	270	-	13	322	516	204	-	910	-	920	-	323
1993 JAN :	3668	3468	440	-	20	464	200	717	-	939	-	760	-	128
FEB :	:	:	:	-	90	:	:	498	-	624	-	:	150	:
MAR :	:	:	:	-	:	:	:	1095	-	:	-	:	:	:
EINFUHREN AUS SAUDI-ARABIEN					IMPORTS FROM SAUDI ARABIA					IMPORT. EN PROVENANCE D'ARABIE SAOUDITE				
J - D 1991 :	86838	78293	4567	311	7768	2872	7062	20646	-	14745	-	18897	1483	8487
J - D 1992 :	86968	76724	5022	-	8895	3711	8024	19918	-	15027	-	17275	2220	6876
1991 DEC :	6947	5869	403	-	851	151	876	1239	-	1024	-	1383	202	818
1992 JAN :	7828	6880	362	-	565	528	497	1474	-	1237	-	2072	451	642
FEB :	7514	6616	385	-	723	380	795	1763	-	1185	-	1783	103	397
MAR :	7298	6378	426	-	710	430	779	1580	-	1288	-	1303	141	641
1992 DEC :	8157	7059	599	-	663	190	728	1849	-	1478	-	1839	370	441
1993 JAN :	8091	7382	868	-	609	350	500	2136	-	1035	-	1627	209	757
FEB :	:	:	:	-	468	:	:	1847	-	1201	-	:	160	:
MAR :	:	:	:	-	:	:	:	1656	-	:	-	:	85	:
EINFUHREN AUS KUWAIT					IMPORTS FROM KUWAIT					IMPORTATIONS EN PROVENANCE DU KOWEIT				
J - D 1991 :	881	743	31	-	-	-	138	559	-	-	-	71	-	82
J - D 1992 :	6447	6447	316	-	402	79	-	1459	-	348	-	2491	-	1352
1991 DEC :	27	27	27	-	-	-	-	-	-	-	-	-	-	-
1992 JAN :	145	145	8	-	-	-	-	-	-	-	-	137	-	-
FEB :	110	110	-	-	-	-	-	-	-	-	-	-	-	110
MAR :	163	163	-	-	-	-	-	80	-	50	-	-	-	33
1992 DEC :	1124	1124	-	-	46	-	-	348	-	-	-	602	-	128
1993 JAN :	1533	1533	71	-	90	-	-	440	-	32	-	771	-	129
FEB :	:	:	:	-	73	:	:	-	-	79	-	:	-	:
MAR :	:	:	:	-	:	:	:	-	-	:	-	:	-	:
EINFUHREN AUS KATAR					IMPORTS FROM QATAR					IMPORTATIONS EN PROVENANCE DU QATAR				
J - D 1991 :	432	432	-	-	92	-	-	131	-	209	-	-	-	-
J - D 1992 :	155	155	-	-	58	-	-	20	-	36	-	-	-	41
1991 DEC :	42	42	-	-	-	-	-	42	-	-	-	-	-	-
1992 JAN :	-	-	-	-	-	-	-	-	-	-	-	-	-	-
FEB :	41	41	-	-	-	-	-	-	-	-	-	-	-	41
MAR :	-	-	-	-	-	-	-	-	-	-	-	-	-	-
1992 DEC :	36	36	-	-	-	-	-	-	-	36	-	-	-	-
1993 JAN :	2	2	-	-	-	-	-	2	-	-	-	-	-	-
FEB :	:	:	-	-	-	-	-	-	-	-	-	-	-	-
MAR :	:	:	-	-	:	-	-	-	-	:	-	-	-	-
EINFUHREN AUS VEREINIGTEN ARAB.EMIRATEN					IMPORTS FROM THE UNITED ARAB EMIRATES					IMPORT. EN PROV. DES EMIRATS ARABES UNIS				
J - D 1991 :	9477	7598	1503	-	530	-	1476	1262	-	2142	-	891	403	1270
J - D 1992 :	8067	6671	1455	-	62	-	917	1575	-	643	-	1109	479	1827
1991 DEC :	1167	1049	129	-	1	-	118	448	-	105	-	129	-	237
1992 JAN :	634	519	1	-	-	-	115	140	-	264	-	-	-	114
FEB :	664	530	-	-	-	-	-	134	-	115	-	281	134	-
MAR :	927	815	149	-	-	-	112	135	-	154	-	129	-	248
1992 DEC :	946	886	169	-	-	-	-	349	-	-	-	157	60	211
1993 JAN :	890	890	208	-	-	-	-	455	-	122	-	-	-	105
FEB :	:	:	:	-	-	-	-	-	-	-	-	-	-	-
MAR :	:	:	:	-	:	-	:	264	-	:	-	:	-	:
EINFUHREN AUS DER UDSSR					IMPORTS FROM USSR					IMPORTATIONS EN PROVENANCE D'URSS				
J - D 1991 :	41932	40219	3394	630	14427	1460	1713	3012	35	11072	-	1224	-	4965
J - D 1992 :	51914	48035	2289	1160	16082	1291	3879	6911	-	13218	-	3366	-	3718
1991 DEC :	3009	2894	168	54	1099	128	115	537	-	525	-	138	-	245
1992 JAN :	2618	2618	140	43	1247	59	-	397	-	522	-	22	-	188
FEB :	1737	1682	81	40	892	104	55	182	-	379	-	-	-	4
MAR :	2856	2765	92	58	1210	60	91	446	-	508	-	161	-	230
1992 DEC :	4749	4749	416	324	1363	96	-	732	-	1171	-	333	-	314
1993 JAN :	3928	3928	199	105	1360	159	-	353	-	1348	-	201	-	203
FEB :	:	:	:	90	1192	:	:	572	-	1202	-	:	100	:
MAR :	:	:	:	157	:	:	:	535	-	:	-	:	27	:

ab 01.1991 - EUR 12 - EUR 10 : Deutschland nach Wiedervereinigung

D : Deutschland nach Wiedervereinigung

	EUR 12	EUR 10	B	DK	D	GR	E	F	IRL	I	L	NL	P	UK	
<b>ROHOEL UND FEEDSTOCKS</b>			<b>CRUDE OIL AND FEEDSTOCKS</b>							<b>PETROLE BRUT ET SEMI RAFFINE</b>					
1000 T			1000 T							1000 T					
<b>EINFUHREN AUS NORWEGEN</b>			<b>IMPORTS FROM NORWAY</b>							<b>IMPORTATIONS EN PROVENANCE DE NORVEGE</b>					
J - D 1991	53836	53697	7152	3158	8706	-	71	5775	783	27	-	3778	68	24318	
J - D 1992	64488	64344	7600	3187	13766	-	144	6282	2003	737	-	6220	-	24549	
1991 DEC	5446	5446	674	289	808	-	-	1024	131	-	-	361	-	2159	
1992 JAN	6105	6105	737	258	1401	-	-	717	259	132	-	375	-	2226	
FEB	4453	4382	799	257	1016	-	71	306	66	-	-	528	-	1410	
MAR	6748	6748	644	512	1676	-	-	481	264	137	-	711	-	2323	
1992 DEC	6140	6140	682	222	1439	-	-	568	135	134	-	497	-	2463	
1993 JAN	5354	5285	446	160	1482	-	-	543	200	74	-	171	69	2209	
FEB	:	:	:	309	1231	-	:	579	132	-	-	:	140	:	
MAR	:	:	:	295	:	-	:	589	199	:	-	:	65	:	
<b>EINFUHREN AUS OPEC-LAENDERN</b>			<b>IMPORTS FROM OPEC</b>							<b>IMPORTATIONS EN PROVENANCE DE L'OPEP</b>					
J - D 1991	272527	234091	17448	311	40855	11157	31924	45334	-	62247	-	39157	6512	17582	
J - D 1992	271206	235560	17355	-	44133	13699	28221	44157	-	59160	-	38890	7425	18166	
1991 DEC	21847	18483	1298	-	3078	558	2722	4023	-	5522	-	2509	642	1495	
1992 JAN	23700	20277	1192	-	3535	1260	2716	4054	-	5104	-	3902	707	1230	
FEB	21893	19174	1270	-	3725	1090	2261	3721	-	5005	-	3202	458	1161	
MAR	23324	20147	1457	-	4040	1471	2828	3919	-	5388	-	2281	349	1591	
1992 DEC	23804	20262	1323	-	3582	641	2650	3517	-	5769	-	3970	892	1460	
1993 JAN	25006	21493	1767	-	3469	1101	2600	4891	-	4838	-	3910	913	1517	
FEB	:	:	:	-	3057	:	:	3367	-	4334	-	:	454	:	
MAR	:	:	:	-	:	:	:	3677	-	:	-	:	625	:	
92 JAN-FEB	45593	39451	2462	-	7260	2350	4977	7775	-	10109	-	7104	1165	2391	
93 JAN-FEB	:	:	:	-	6526	:	:	8258	-	9172	-	:	1367	:	
1993/92 %	:	:	:	-	-10,1	:	:	6,2	-	-9,3	-	:	17,3	:	
<b>GESAMTAUSFUHREN</b>			<b>TOTAL EXPORTS</b>							<b>EXPORTATIONS TOTALES</b>					
J - D 1991	65517	65517	2267	4288	-	608	-	505	620	2467	-	1187	-	53575	
J - D 1992	68496	68496	2826	4539	-	494	-	428	680	2573	-	980	-	55976	
1991 DEC	6589	6589	155	391	-	53	-	17	53	168	-	86	-	5666	
1992 JAN	6155	6155	171	362	-	-	-	96	57	167	-	94	-	5208	
FEB	5282	5282	252	411	-	94	-	56	72	199	-	97	-	4101	
MAR	5574	5574	224	434	-	63	-	42	46	74	-	88	-	4603	
1992 DEC	5813	5813	255	317	-	59	-	94	48	210	-	84	-	4746	
1993 JAN	5083	5083	239	407	-	54	-	53	57	289	-	48	-	3936	
FEB	4894	4894	163	427	-	50	-	44	80	38	-	92	-	4000	
MAR	:	:	:	374	-	:	-	25	57	132	-	:	-	:	
92 JAN-FEB	11437	11437	423	773	-	94	-	152	129	366	-	191	-	9309	
93 JAN-FEB	9977	9977	402	834	-	104	-	97	137	327	-	140	-	7936	
1993/92 %	-12,8	-12,8	-5,0	7,9	-	10,6	-	-36,2	6,2	-10,7	-	-26,7	-	-14,7	
<b>EINSATZ IN DEN RAFFINERIEEN</b>			<b>INPUT TO REFINERIES</b>							<b>ENTREES EN RAFFINERIES</b>					
J - D 1991	534690	470457	30186	8206	101213	15216	53943	78523	1811	88315	-	55605	10290	91382	
J - D 1992	551294	483063	29552	8521	108741	16721	56467	76403	1942	92207	-	57473	11764	91503	
1991 DEC	47607	41537	2479	786	8865	1514	4926	7014	178	7461	-	5048	1144	8192	
1992 JAN	46566	40908	2324	810	9076	1471	4635	6839	183	7778	-	4968	1023	7459	
FEB	44311	38851	2438	734	8932	1560	4377	6496	151	7051	-	4348	1083	7141	
MAR	45177	39103	2458	699	9030	1571	5093	6443	158	6446	-	4463	981	7835	
1992 DEC	46451	41265	2435	770	9051	1353	4234	6310	153	8254	-	4930	952	8009	
1993 JAN	48079	42589	2467	1194	9451	1374	4500	6739	173	8019	-	5286	990	7886	
FEB	41859	36431	1505	659	8279	1500	4500	5760	154	6942	-	4491	928	7141	
MAR	:	:	:	771	:	:	:	6185	192	6595	-	:	1134	7512	
92 JAN-FEB	90877	79759	4762	1544	18008	3031	9012	13335	334	14829	-	9316	2106	14600	
93 JAN-FEB	89938	79020	3972	1853	17730	2874	9000	12499	327	14961	-	9777	1918	15027	
1993/92 %	-1,0	-0,9	-16,6	20,0	-1,5	-5,2	-0,1	-6,3	-2,1	0,9	-	4,9	-8,9	2,9	
<b>ROHOEL UND MINERALOELERZEUGNISSE</b>			<b>CRUDE OIL AND PETROLEUM PRODUCTS</b>							<b>PETROLE BRUT ET PRODUITS PETROLIERS</b>					
<b>NETTOEINFUHREN</b>			<b>NET IMPORTS</b>							<b>IMPORTATIONS NETTES</b>					
J - D 1991	439650	380516	25259	2309	128473	14834	46655	89911	4510	87590	1822	32792	12479	-6984	
J - D 1992	440978	378411	25367	1552	130888	16377	49108	84071	4655	90428	1923	33662	13459	-10512	
1991 DEC	36397	31268	2463	2	10528	1204	3927	7970	324	8611	153	1879	1202	-1866	
1992 JAN	38188	33154	2245	172	11684	1520	3846	7423	497	8349	179	2633	1188	-1548	
FEB	36312	30802	2130	-111	10565	1136	4477	6816	221	8235	169	2440	1033	-799	
MAR	37339	32241	2233	172	11097	1662	4432	7398	481	7212	162	2282	666	-458	
1992 DEC	37705	33051	2243	446	10822	1182	3479	7082	495	8483	177	3461	1175	-1340	
1993 JAN	36453	31467	2437	-154	10553	1750	3800	7468	419	6819	159	2134	1186	-118	
FEB	34998	29832	2119	71	10663	1700	4100	6470	371	6408	118	2157	1066	-245	
MAR	:	:	:	14	:	:	:	6952	440	:	195	:	1175	:	
92 JAN-FEB	74500	63956	4375	61	22249	2656	8323	14239	718	16584	348	5073	2221	-2347	
93 JAN-FEB	71451	61299	4556	-83	21216	3450	7900	13938	790	13227	277	4291	2252	-363	
1993/92 %	-4,1	-4,2	4,1	-236,1	-4,6	29,9	-5,1	-2,1	10,0	-20,2	-20,4	-15,4	1,4	-84,5	

from 01.1991 - EUR 12 - EUR 10 : Germany after reunification

D : Germany after reunification



	EUR 12	EUR 10	B	DK	D	GR	E	F	IRL	I	L	NL	P	UK
<b>MINERALOELERZEUGNISSE</b>			<b>PETROLEUM PRODUCTS</b>								<b>PRODUITS PETROLIERS</b>			
<b>NETTOERZEUGUNG IN DEN RAFFINERIEEN</b>			<b>NET PRODUCTION IN REFINERIES</b>								<b>PRODUCT. NETTE DANS LES RAFFINERIES</b>			
<b>1000 T</b>			<b>1000 T</b>								<b>1000 T</b>			
<b>ALLE MINERALOELERZEUGNISSE</b>			<b>ALL PETROLEUM PRODUCTS</b>								<b>TOUS PRODUITS PETROLIERS</b>			
J - D 1991	498132	438435	28559	7759	95295	14468	50036	73304	1747	81873	-	51906	9661	83524
J - D 1992	514554	451288	27817	8064	102354	15851	52171	70911	1914	85401	-	54022	11095	84954
1991 DEC	44487	38836	2373	683	8322	1415	4569	6705	173	6895	-	4736	1082	7534
1992 JAN	43485	38227	2185	778	8525	1401	4299	6382	175	7193	-	4660	959	6928
FEB	41389	36323	2317	695	8415	1482	4044	6023	146	6547	-	4073	1022	6625
MAR	42079	36401	2321	656	8479	1497	4750	5939	153	5933	-	4162	928	7261
1992 DEC	43276	38514	2309	735	8471	1283	3875	5812	164	7656	-	4660	887	7424
1993 JAN	44135	39211	2272	723	8856	1297	4000	6231	167	7496	-	4844	924	7325
FEB	38587	33718	1321	625	7751	1400	4000	5325	150	6326	-	4161	869	6659
MAR	:	:	:	733	:	:	:	5698	186	6048	-	:	1063	7037
92 JAN-FEB	84874	74550	4502	1473	16940	2883	8343	12405	321	13740	-	8733	1981	13553
93 JAN-FEB	82722	72929	3593	1348	16607	2697	8000	11556	317	13822	-	9005	1793	13984
1993/92 %	-2,5	-2,2	-20,2	-8,5	-2,0	-6,5	-4,1	-6,8	-1,2	0,6	-	3,1	-9,5	3,2
<b>FLUESSIG-UND RAFFINERIEGAS</b>			<b>LPG AND REFINERY GAS</b>								<b>GPL ET GAZ DE RAFFINERIE</b>			
J - D 1991	14742	12570	478	144	2494	513	1836	2436	29	2119	-	2561	336	1796
J - D 1992	15241	12967	376	134	2792	435	1881	2242	36	2464	-	2733	393	1755
1991 DEC	1287	1102	54	14	182	44	148	231	3	163	-	226	37	185
1992 JAN	1400	1215	31	15	226	45	150	251	3	232	-	256	35	156
FEB	1290	1122	35	12	217	41	125	230	2	151	-	294	43	140
MAR	1365	1151	51	10	223	45	180	177	3	195	-	281	34	166
1992 DEC	1244	1067	19	16	229	40	138	196	3	216	-	206	39	142
1993 JAN	1377	1244	24	17	248	38	105	215	3	244	-	306	28	149
FEB	:	:	22	12	183	:	:	225	2	:	-	267	28	125
MAR	:	:	:	17	:	:	:	216	2	:	-	:	38	128
92 JAN-FEB	2690	2337	66	27	443	86	275	481	5	383	-	550	78	296
93 JAN-FEB	:	:	46	29	431	:	:	440	5	:	-	573	56	274
1993/92 %	:	:	-30,3	7,4	-2,7	:	:	-8,5	-	:	-	4,2	-28,2	-7,4
<b>MOTORENBENZIN</b>			<b>MOTOR SPIRIT</b>								<b>ESSENCES MOTEUR</b>			
J - D 1991	117045	106333	5886	1551	23822	3128	8973	16453	333	17825	-	9542	1739	27793
J - D 1992	121800	110416	6162	1533	25330	3580	9548	16401	361	18637	-	9433	1836	28979
1991 DEC	9920	9071	537	140	2097	285	707	1401	31	1403	-	739	142	2438
1992 JAN	10080	9151	564	150	2158	271	781	1371	30	1678	-	756	148	2173
FEB	9520	8722	437	128	2076	301	650	1345	28	1476	-	698	148	2233
MAR	9745	8743	525	130	2081	314	847	1343	28	1431	-	604	155	2287
1992 DEC	10353	9428	566	146	2301	315	773	1233	28	1575	-	706	152	2558
1993 JAN	9902	9191	461	118	2310	296	565	1186	29	1469	-	873	146	2449
FEB	:	:	212	122	1994	:	:	1059	25	1362	-	776	119	2175
MAR	:	:	:	141	:	:	:	1203	33	1464	-	:	150	2165
92 JAN-FEB	19600	17873	1001	278	4234	572	1431	2716	58	3154	-	1454	296	4406
93 JAN-FEB	:	:	674	240	4304	:	:	2245	54	2831	-	1649	265	4624
1993/92 %	:	:	-32,7	-13,7	1,7	:	:	-17,3	-6,9	-10,2	-	13,4	-10,5	4,9
<b>PETROLEUM UND FLUGTURBINENKRAFTSTOFFE</b>			<b>KEROSENES AND JET FUELS</b>								<b>PETROLE LAMPANT ET CARBUREACTEURS</b>			
J - D 1991	33727	29121	1635	215	2352	1492	3822	4781	-	4339	-	4823	784	9484
J - D 1992	34552	29860	1788	168	2246	1498	3790	4599	-	4303	-	5130	902	10128
1991 DEC	2621	2256	92	14	165	58	310	359	-	343	-	396	55	829
1992 JAN	2727	2357	154	14	166	168	303	279	-	359	-	410	67	8079
FEB	2605	2254	144	15	165	161	275	369	-	283	-	375	76	742
MAR	2778	2374	141	22	172	98	328	371	-	326	-	356	76	888
1992 DEC	2680	2409	117	23	202	129	211	323	-	331	-	433	60	851
1993 JAN	2929	2549	124	14	239	101	350	394	-	385	-	403	30	889
FEB	:	:	57	19	192	:	:	362	-	308	-	340	53	834
MAR	:	:	:	21	:	:	:	:	-	244	-	:	75	907
92 JAN-FEB	5332	4611	298	29	331	329	578	648	-	642	-	785	143	1549
93 JAN-FEB	:	:	181	33	431	:	:	756	-	693	-	743	83	1723
1993/92 %	:	:	-39,3	13,8	30,2	:	:	16,7	-	7,9	-	-5,4	-42,0	11,2
<b>ROHBENZIN</b>			<b>NAPHTHAS</b>								<b>NAPHTAS</b>			
J - D 1991	17683	14976	1079	152	4025	226	2016	2560	46	980	-	3610	691	2298
J - D 1992	17693	15091	715	130	4410	403	1905	2044	42	1494	-	3021	697	2832
1991 DEC	1716	1345	62	18	386	37	282	174	3	77	-	328	89	260
1992 JAN	1495	1237	44	21	368	47	196	171	4	63	-	261	62	258
FEB	1337	1099	111	10	423	84	156	158	2	-63	-	165	82	209
MAR	1599	1400	74	11	347	52	160	187	3	3	-	471	39	252
1992 DEC	1257	1165	-11	8	379	26	38	136	5	223	-	194	54	205
1993 JAN	1689	1375	130	7	474	30	250	166	3	208	-	145	64	212
FEB	:	:	57	13	411	:	:	215	2	187	-	185	76	186
MAR	:	:	:	11	:	:	:	134	3	234	-	:	62	198
92 JAN-FEB	2832	2336	155	31	791	131	352	329	6	-	-	426	144	467
93 JAN-FEB	:	:	187	20	885	:	:	381	5	395	-	370	140	798
1993/92 %	:	:	20,6	-35,5	11,9	:	:	15,8	-16,7	-	-	-22,5	-2,8	-14,8

à partir de 01.1991 - EUR 12 - EUR 10 : l'Allemagne après réunification

D : Allemagne après réunification

	EUR 12	EUR 10	B	DK	D	GR	E	F	IRL	I	L	NL	P	UK		
MINERALOELERZEUGNISSE NETTOERZEUGUNG IN DEN RAFFINERIEEN 1000 T			PETROLEUM PRODUCTS NET PRODUCTION IN REFINERIES 1000 T											PRODUITS PETROLIERS PRODUCT. NETTE DANS LES RAFFINERIES 1000 T		
DIESELKRAFTST.UND DESTILLATHEIZOLEE			GAS/ DIESEL OIL											GASOIL ET FUEL-OIL FLUIDE		
J - D 1991	180346	162409	10962	3737	41341	3272	15633	30209	706	29701	-	16512	2304	25969		
J - D 1992	186167	167124	10775	3991	45267	3788	16055	28900	796	30204	-	17753	2988	25650		
1991 DEC	16658	14905	876	387	3755	404	1467	2842	72	2662	-	1597	286	2310		
1992 JAN	16138	14480	818	383	3898	347	1411	2762	74	2560	-	1530	247	2108		
FEB	15542	14042	903	360	3809	389	1231	2816	60	2337	-	1350	269	2018		
MAR	15042	13364	879	318	3749	367	1413	2377	65	2001	-	1405	265	2203		
1992 DEC	16352	14742	961	334	3821	286	1371	2582	67	2901	-	1506	239	2284		
1993 JAN	16613	14987	938	347	4013	358	1300	2471	71	2963	-	1637	326	2189		
FEB	:	:	571	280	3481	:	:	2476	63	2269	-	1350	259	2062		
MAR	:	:	:	352	:	:	:	2574	76	2109	-	:	309	2288		
92 JAN-FEB	31680	28522	1721	743	7707	736	2642	5578	134	4897	-	2880	516	4126		
93 JAN-FEB	:	:	1509	627	7494	:	:	4947	134	5232	-	2987	585	4251		
1993/92 %	:	:	-12,3	-15,6	-2,8	:	:	-11,3	-	6,8	-	3,7	13,4	3,0		
RUECKSTANDSHEIZOLEE			RESIDUAL FUEL OIL											FUEL-OIL RESIDUEL		
J - D 1991	99611	82393	6747	1998	10328	5168	13705	11320	629	22264	-	11077	3513	12862		
J - D 1992	101681	83055	6235	2108	12172	5031	14651	11279	683	21333	-	12454	3975	11760		
1991 DEC	9464	7674	638	175	1055	461	1342	1251	64	1739	-	1154	448	1137		
1992 JAN	9145	7585	471	195	1160	494	1192	1095	64	1853	-	1165	368	1088		
FEB	8684	7008	588	170	1100	411	1282	1020	54	1757	-	974	394	934		
MAR	8503	6740	480	165	1138	556	1428	963	54	1551	-	822	335	1011		
1992 DEC	8952	7539	580	208	937	385	1085	1129	61	1885	-	1288	328	1066		
1993 JAN	8784	7260	448	220	1018	388	1200	983	61	1855	-	1209	324	1078		
FEB	:	:	317	179	976	:	:	991	58	1642	-	979	307	882		
MAR	:	:	:	191	:	:	:	928	72	1527	-	:	405	875		
92 JAN-FEB	17829	14593	1059	365	2260	905	2474	2115	118	3610	-	2139	762	2022		
93 JAN-FEB	:	:	765	399	1994	:	:	1974	119	3497	-	2188	631	1960		
1993/92 %	:	:	-27,8	9,3	-11,8	:	:	-6,7	0,8	-3,1	-	2,3	-17,2	-3,1		
VERSCHIEDENE PRODUKTE			SUNDRY PRODUCTS											PRODUITS PETROLIERS DIVERS		
J - D 1991	35255	30907	1776	10	10114	668	4054	5549	6	4595	-	3766	294	4423		
J - D 1992	38532	33885	1761	-	10244	1118	4343	5458	-4	6958	-	3500	304	4850		
1991 DEC	2839	2501	115	-	682	126	313	448	-	458	-	297	25	375		
1992 JAN	2506	2208	102	-	551	31	266	454	-	448	-	284	32	338		
FEB	2417	2082	100	-	626	95	325	87	-	606	-	219	10	349		
MAR	3050	2632	171	-	770	65	394	522	-	426	-	224	24	454		
1992 DEC	2440	2166	78	-	601	102	259	215	-	525	-	327	15	318		
1993 JAN	2841	2605	147	-	554	86	230	816	-	372	-	271	6	359		
FEB	:	:	85	-	515	:	:	-3	-	:	-	263	27	395		
MAR	:	:	:	-	:	:	:	233	-	:	-	:	24	476		
92 JAN-FEB	4923	4290	202	-	1177	126	591	541	-	1054	-	503	42	687		
93 JAN-FEB	:	:	232	-	1069	:	:	813	-	:	-	534	33	754		
1993/92 %	:	:	14,9	-	-9,2	:	:	50,3	-	:	-	6,2	-21,4	9,8		
DARUNTER SCHMIERSTOFFE			AMONG WHICH LUBRICANTS											DONT LUBRIFIANTS		
1991	6604	6098	-	-	1551	158	375	1714	-	1133	-	569	131	973		
1992	:	:	-	-	:	:	:	:	-	:	-	:	:	:		
1991 DEC	:	:	-	-	122	:	45	149	-	:	-	43	:	96		
1992 JAN	:	:	-	-	153	:	7	148	-	:	-	50	:	95		
FEB	:	:	-	-	123	:	11	137	-	:	-	18	:	90		
MAR	:	:	-	-	136	:	19	126	-	:	-	27	:	91		
1992 DEC	:	:	-	-	114	:	34	247	-	:	-	48	:	76		
1993 JAN	:	:	-	-	112	:	10	156	-	:	-	49	:	118		
FEB	:	:	-	-	105	:	:	142	-	:	-	28	:	97		
MAR	:	:	-	-	:	:	:	153	-	:	-	:	:	120		
DARUNTER BITUMEN			AMONG WHICH BITUMEN											DONT BITUMES		
1991	15778	13553	836	10	3843	338	2150	3319	-	2243	-	662	75	2302		
1992	:	:	:	-	:	:	:	:	-	:	-	:	:	:		
1991 DEC	:	:	49	-	237	:	8	180	-	:	-	17	:	161		
1992 JAN	:	:	22	-	76	:	79	103	-	:	-	14	:	123		
FEB	:	:	27	-	104	:	116	131	-	:	-	25	:	151		
MAR	:	:	65	-	200	:	214	237	-	:	-	39	:	239		
1992 DEC	:	:	23	-	263	:	113	219	-	:	-	31	:	138		
1993 JAN	:	:	64	-	70	:	80	101	-	:	-	14	:	119		
FEB	:	:	31	-	98	:	:	140	-	:	-	15	:	176		
MAR	:	:	:	-	:	:	:	196	-	:	-	:	:	238		

ab 01.1991 - EUR 12 - EUR 10 : Deutschland nach Wiedervereinigung

D : Deutschland nach Wiedervereinigung

	EUR 12	EUR 10	B	DK	D	GR	E	F	IRL	I	L	NL	P	UK		
ALLE MINERALOELERZEUGNISSE EINFUHREN 1000 T			ALL PETROLEUM PRODUCTS IMPORTS 1000 T											TOUS PRODUITS PETROLIERS IMPORTATIONS 1000 T		
GESAMTEINFUHREN			TOTAL IMPORTS											IMPORTATIONS TOTALES		
J - D 1991	179152	168711	11883	4271	48036	5634	6174	25769	3506	21975	1824	36057	4267	9756		
J - D 1992	171364	160097	12744	4246	45881	5411	6295	23283	3522	22432	1923	31309	4972	9346		
1991 DEC	16502	15669	1234	293	3742	542	428	2507	249	3050	153	3087	405	812		
1992 JAN	16091	15143	1397	346	4288	587	512	2073	322	2656	179	2498	436	797		
FEB	15686	14634	980	294	3825	423	747	1877	251	3127	169	2792	305	896		
MAR	14155	13069	1158	253	3615	482	607	2104	268	1456	162	2762	399	809		
1992 DEC	13458	12681	1119	480	3403	673	416	1579	413	1720	177	2447	361	670		
1993 JAN	13220	12444	1281	231	3623	462	500	1963	304	1609	159	2080	276	732		
FEB	13656	12705	1317	311	4414	400	500	1712	325	1456	118	1805	451	847		
MAR	:	:	:	270	:	:	:	2067	302	2236	195	:	456	889		
92 JAN-FEB	31777	29777	2377	640	8113	1010	1259	3950	573	5783	348	5290	741	1693		
93 JAN-FEB	26876	25149	2598	542	8037	862	1000	3675	629	3065	277	3885	727	1579		
1993/92 %	-15,4	-15,5	9,3	-15,3	-0,9	-14,7	-20,6	-7,0	9,8	-47,0	-20,4	-26,6	-1,9	-6,7		
INNERGEMEINSCHAFTLICHE EINFUHREN (EUR12)			INTRA COMMUNITY IMPORTS (EUR12)											IMPORT. INTRA COMMUNAUTAIRES (EUR12)		
J - D 1991	89540		9357	837	33831	440	1213	13240	3440	6433	1840	10545	3529	4835		
J - D 1992	90182		9741	1104	31961	392	1399	12696	3501	7411	1884	11198	4539	4356		
1991 NOV	8109		888	74	2713	163	46	1353	251	712	188	948	362	411		
DEC	8509		987	49	2665	56	128	1455	230	1101	154	933	357	394		
1992 JAN	8451		1078	41	3106	56	118	1044	322	936	141	822	356	431		
FEB	7520		747	67	2731	6	227	892	251	906	167	905	261	360		
1992 NOV	7897		863	57	2564	33	73	1065	356	872	158	941	393	522		
DEC	7057		837	158	2374	80	38	938	413	410	177	850	351	431		
1993 JAN	6417		1077	17	2549	84	118	1102	320	375	158	-	272	345		
FEB	:		747	:	2731	5	227	957	:	561	116	-	261	225		
93/92JAN %	-24,1		-0,1	-58,5	-17,9	50,0	-	5,6	-0,6	-59,9	12,1	-	-23,6	-20,0		
AUSSERGEINSCHAFTLICHE EINFUHREN (EUR12)			EXTRA COMMUNITY IMPORTS (EUR12)											IMPORT. EXTRA COMMUNAUTAIRES (EUR12)		
J - D 1991	89612		2526	3434	14205	5194	4961	12529	66	15542	-16	25512	738	4921		
J - D 1992	81182		3003	3142	13920	5019	4896	10587	21	15021	39	20111	433	4990		
1991 NOV	7923		227	300	1319	241	388	1164	-	1425	-27	2301	56	529		
DEC	7993		247	244	1077	486	300	1052	19	1949	-1	2154	48	418		
1992 JAN	7640		319	305	1182	531	394	1029	-	1720	38	1676	80	366		
FEB	8166		233	227	1094	417	520	985	-	2221	2	1887	44	536		
1992 NOV	6532		108	263	1099	303	302	1020	-	1309	1	1705	9	413		
DEC	6401		282	322	1029	593	378	641	-	1310	-	1597	10	239		
1993 JAN	6803		204	214	1074	378	382	861	-16	1234	1	2080	4	387		
FEB	:		570	:	1683	:	:	755	:	895	2	1805	190	622		
93/92JAN %	-11,0		-36,1	-29,8	-9,1	-28,8	-3,0	-16,3	-	-28,3	-97,4	24,1	-95,0	5,7		
EINFUHREN AUS NORWEGEN			IMPORTS FROM NORWAY											IMPORTATIONS EN PROVENANCE DE NORVEGE		
J - D 1991	6023	5988	212	955	1371	-	25	1226	-	428	-	1089	10	707		
J - D 1992	6421	6355	274	724	1504	-	55	1213	-	948	-	923	11	769		
1991 NOV	539	539	28	59	125	-	-	98	-	85	-	63	-	81		
DEC	746	746	60	49	100	-	-	200	-	167	-	116	-	54		
1992 JAN	505	486	14	61	97	-	19	149	-	30	-	59	-	76		
FEB	570	543	47	55	83	-	27	92	-	73	-	72	-	121		
1992 NOV	639	639	15	61	142	-	-	105	-	115	-	124	-	77		
DEC	583	583	61	79	139	-	-	95	-	90	-	50	-	69		
1993 JAN	507	487	2	22	206	-	19	125	-	58	-	-	1	74		
FEB	416	389	47	40	83	-	27	68	-	97	-	-	-	54		
EINFUHREN AUS SCHWEDEN			IMPORTS FROM SWEDEN											IMPORTATIONS EN PROVENANCE DE SUEDE		
J - D 1991	5912	5887	117	1479	1618	-	25	412	-	806	-	513	-	942		
J - D 1992	6405	6404	234	1569	1399	-	-	798	-	712	-	547	1	1145		
1991 NOV	436	436	2	141	132	-	-	27	-	52	-	9	-	73		
DEC	543	543	6	119	122	-	-	72	-	101	-	76	-	47		
1992 JAN	694	694	27	145	210	-	-	97	-	78	-	47	-	90		
FEB	601	601	8	155	153	-	-	93	-	64	-	73	-	55		
1992 NOV	466	466	8	132	101	-	-	72	-	-	-	47	-	106		
DEC	581	581	7	117	164	-	-	59	-	74	-	90	-	70		
1993 JAN	417	416	7	128	115	-	-	45	-	50	-	-	1	71		
FEB	468	468	8	88	153	-	-	20	-	78	-	-	-	121		
EINFUHREN AUS DEN USA			IMPORTS FROM THE USA											IMPORTATIONS EN PROVENANCE DES USA		
J - D 1991	10795	8998	310	182	1119	206	1580	2498	-	2280	-	1814	217	589		
J - D 1992	10527	8811	543	187	1127	269	1485	1609	-	2885	-	1745	231	446		
1991 NOV	1119	1027	52	6	109	-	81	283	-	358	-	194	11	25		
DEC	910	798	39	47	92	-	99	134	-	237	-	153	13	96		
1992 JAN	1557	1330	85	51	116	22	159	235	-	628	-	123	68	70		
FEB	1662	1487	31	6	129	-	139	245	-	584	-	375	36	117		
1992 NOV	920	819	30	18	132	-	92	177	-	115	-	339	9	8		
DEC	718	623	48	48	65	54	85	134	-	58	-	158	10	58		
1993 JAN	454	293	61	30	90	5	159	52	-	55	-	-	2	-		
FEB	607	432	31	41	129	8	139	157	-	45	-	-	36	21		

from 01.1991 - EUR 12 - EUR 10 : Germany after reunification

D : Germany after reunification

	EUR 12	EUR 10	B	DK	D	GR	E	F	IRL	I	L	NL	P	UK
ALLE MINERALOELERZEUGNISSE EINFUHREN 1000 T			ALL PETROLEUM PRODUCTS IMPORTS 1000 T							TOUS PRODUITS PETROLIERS IMPORTATIONS 1000 T				
EINFUHREN AUS OPEC-LAENDERN			IMPORTS FROM OPEC							IMPORTATIONS EN PROVENANCE DE L'OPEP				
J - D 1991	26261	23631	574	71	2079	3657	2329	4596	-	5900	-	5344	301	1410
J - D 1992	28342	25461	766	42	3352	3663	2777	3771	-	6877	-	5063	104	1927
1991 NOV	2361	2117	29	5	235	164	213	580	-	498	-	432	31	174
DEC	2499	2350	42	-	202	306	114	495	-	787	-	400	35	118
1992 JAN	2003	1815	100	-	157	334	179	213	-	568	-	339	9	104
FEB	2461	2151	35	-	217	254	303	349	-	957	-	204	7	135
1992 NOV	2437	2312	9	-	386	76	125	430	-	716	-	526	-	169
DEC	2140	1887	102	-	169	353	253	174	-	712	-	377	-	-
1993 JAN	1734	1555	71	-	178	285	179	362	-	541	-	-	-	118
FEB	:	:	35	:	218	139	303	255	-	432	-	-	7	256
93/92JAN %	-13,4	-14,3	-29,0	-	13,4	-14,7	-	70,0	-	-4,8	-	-	-	13,5
EINFUHREN AUS ALGERIEN			IMPORTS FROM ALGERIA							IMPORTATIONS EN PROVENANCE DE L'ALGERIE				
J - D 1991	10133	8779	206	38	1186	133	1086	1512	-	2836	-	2253	268	615
J - D 1992	12037	10466	200	-	2177	51	1469	2123	-	3000	-	2558	102	357
1991 NOV	771	622	6	-	90	-	118	88	-	205	-	185	31	48
DEC	1055	959	40	-	121	-	61	225	-	369	-	180	35	24
1992 JAN	1027	896	24	-	118	20	122	135	-	405	-	105	9	89
FEB	1214	1050	24	-	183	31	157	255	-	442	-	106	7	9
1992 NOV	1011	990	1	-	181	-	21	180	-	371	-	257	-	-
DEC	670	619	40	-	39	-	51	137	-	325	-	78	-	-
1993 JAN	601	479	25	-	81	-	122	111	-	236	-	-	-	26
FEB	:	:	24	-	184	-	157	155	-	261	-	-	7	27
93/92JAN %	-41,5	-46,5	4,2	-	-31,4	-	-	-17,8	-	-41,7	-	-	-	-70,8
EINFUHREN AUS LIBYEN			IMPORTS FROM LIBYA							IMPORTATIONS EN PROVENANCE DE LIBYE				
J - D 1991	4883	4256	230	28	450	341	624	883	-	2062	-	257	3	5
J - D 1992	6610	5694	261	15	661	166	914	873	-	2763	-	631	2	324
1991 NOV	429	376	2	-	78	51	53	45	-	195	-	-	-	5
DEC	343	323	-	-	37	-	20	88	-	198	-	-	-	-
1992 JAN	216	189	40	-	27	-	27	34	-	88	-	-	-	-
FEB	497	445	3	-	7	-	52	24	-	367	-	44	-	-
1992 NOV	489	414	-	-	88	20	75	89	-	176	-	41	-	-
DEC	555	381	-	-	55	98	174	9	-	219	-	-	-	-
1993 JAN	351	324	41	-	-	20	27	114	-	149	-	-	-	-
FEB	:	:	3	-	7	-	52	79	-	43	-	-	-	61
EINFUHREN AUS KUWAIT			IMPORTS FROM KUWAIT							IMPORTATIONS EN PROVENANCE DU KOWEIT				
J - D 1991	57	31	-	-	5	-	26	-	-	14	-	12	-	-
J - D 1992	164	164	-	-	27	-	-	7	-	12	-	115	-	3
1991 NOV	19	19	-	-	5	-	-	-	-	14	-	-	-	-
DEC	26	-	-	-	-	-	26	-	-	-	-	-	-	-
1992 JAN	-	-	-	-	-	-	-	-	-	-	-	-	-	-
FEB	12	12	-	-	-	-	-	-	-	12	-	-	-	-
1992 NOV	-	-	-	-	-	-	-	-	-	-	-	-	-	-
DEC	87	87	-	-	27	-	-	-	-	-	-	60	-	-
1993 JAN	42	42	-	-	17	-	-	25	-	-	-	-	-	-
FEB	-	-	-	-	-	-	-	-	-	-	-	-	-	-
EINFUHREN AUS SAUDI-ARABIEN			IMPORTS FROM SAUDI ARABIA							IMPORT. EN PROVENANCE D'ARABIE SAOUDITE				
J - D 1991	7539	7121	31	-	255	3155	418	1611	-	815	-	1070	-	184
J - D 1992	6203	5880	98	-	234	3446	323	697	-	499	-	848	-	58
1991 NOV	710	694	11	-	28	113	16	302	-	84	-	103	-	53
DEC	653	653	-	-	22	306	-	149	-	108	-	68	-	-
1992 JAN	502	487	-	-	-	314	15	44	-	54	-	75	-	-
FEB	500	462	-	-	23	223	38	59	-	136	-	21	-	-
1992 NOV	421	392	-	-	19	56	29	160	-	34	-	123	-	-
DEC	426	398	54	-	30	255	28	28	-	5	-	26	-	-
1993 JAN	418	403	-	-	9	265	15	100	-	29	-	-	-	-
FEB	:	:	-	-	23	139	38	11	-	46	-	-	-	-
EINFUHREN AUS VENEZUELA			IMPORTS FROM VENEZUELA							IMPORTATIONS EN PROVENANCE DU VENEZUELA				
J - D 1991	2778	2650	82	5	128	28	98	393	-	-	-	1444	30	570
J - D 1992	2207	2167	131	27	75	-	40	29	-	16	-	704	-	1185
1991 NOV	237	211	10	5	23	-	26	22	-	-	-	83	-	68
DEC	269	262	2	-	6	-	7	33	-	-	-	127	-	94
1992 JAN	207	192	36	-	6	-	15	-	-	16	-	119	-	15
FEB	194	169	8	-	1	-	25	1	-	-	-	33	-	126
1992 NOV	263	263	8	-	14	-	-	-	-	-	-	72	-	169
DEC	182	182	8	-	14	-	-	-	-	-	-	160	-	-
1993 JAN	126	111	5	-	14	-	15	-	-	-	-	-	-	92
FEB	:	:	8	-	1	-	25	-	-	-	-	-	-	133

à partir de 01.1991 - EUR 12 - EUR 10 : l'Allemagne après réunification

D : Allemagne après réunification

	EUR 12	EUR 10	B	DK	D	GR	E	F	IRL	I	L	NL	P	UK			
ALLE MINERALOELERZEUGNISSE			ALL PETROLEUM PRODUCTS												TOUS PRODUITS PETROLIERS		
1000 T			1000 T												1000 T		
EINFUHREN AUS DER UDSSR			IMPORTS FROM USSR												IMPORTATIONS EN PROVENANCE D'URSS		
J - D 1991	19741	19470	527	78	5288	602	271	1619	66	2201	-	8392	-	697			
J - D 1992	13521	13297	911	177	3913	704	224	1676	-	1822	-	3855	-	239			
1991 NOV	1722	1693	22	6	448	-	29	141	-	99	-	852	-	125			
DEC	1555	1504	78	10	417	121	51	59	19	263	-	532	-	5			
1992 JAN	1162	1162	65	-	421	66	-	146	-	226	-	237	-	1			
FEB	927	904	9	-	331	64	23	41	-	127	-	303	-	29			
1992 NOV	1084	1076	40	37	194	191	8	81	-	214	-	294	-	25			
DEC	936	936	58	22	237	186	-	29	-	225	-	177	-	2			
1993 JAN	755	755	30	5	205	64	-	118	-	303	-	-	-	30			
FEB	944	921	9	7	331	297	23	109	-	132	-	-	-	36			
92 JAN-FEB	2089	2066	74	-	752	130	23	187	-	353	-	540	-	30			
93 JAN-FEB	1699	1676	39	12	536	361	23	227	-	435	-	-	-	66			
1993/92 %	-18,7	-18,9	-47,3	-	-28,7	177,7	-	21,4	-	23,2	-	-	-	120,0			
EINFUHREN AUS RUMAENIEN			IMPORTS FROM ROMANIA												IMPORTATIONS EN PROVENANCE DE ROUMANIE		
J - D 1991	1212	1134	-	-	14	317	78	181	-	478	-	111	-	33			
J - D 1992	310	310	-	-	10	213	-	2	-	77	-	6	-	2			
1991 NOV	121	121	-	-	-	52	-	16	-	53	-	-	-	-			
DEC	-	-	-	-	-	-	-	-	-	-	-	-	-	-			
1992 JAN	29	29	-	-	-	29	-	-	-	-	-	-	-	-			
FEB	124	124	-	-	2	96	-	-	-	26	-	-	-	-			
1992 NOV	21	21	-	-	-	20	-	-	-	-	-	-	-	1			
DEC	5	5	-	-	4	-	-	-	-	-	-	-	-	1			
1993 JAN	39	39	-	-	-	24	-	15	-	-	-	-	-	-			
FEB	-	-	-	-	2	-	-	13	-	-	-	-	-	-			
EINFUHREN AUS ANDEREN OSTLAENDERN			IMP. FROM OTHER EASTERN EUROPE COUNTRIES												IMP. PROVEN. AUTRES PAYS D'EUR. DE L'EST		
J - D 1991	1546	1546	40	283	982	31	-	14	-	21	-	173	-	2			
J - D 1992	3435	3427	13	255	768	31	8	10	-	184	-	2160	-	6			
1991 NOV	165	165	16	46	83	-	-	1	-	1	-	18	-	-			
DEC	94	94	1	20	68	-	-	2	-	2	-	1	-	-			
1992 JAN	102	102	4	7	50	-	-	1	-	7	-	33	-	-			
FEB	98	98	3	6	27	-	-	1	-	6	-	55	-	-			
1992 NOV	286	286	1	9	45	16	-	-	-	33	-	182	-	-			
DEC	310	310	1	48	51	-	-	1	-	14	-	192	-	3			
1993 JAN	156	156	1	34	78	-	-	-	-	42	-	-	-	-			
FEB	66	66	3	27	27	-	-	-	-	7	-	-	-	2			
GESAMTAUSFUHREN			TOTAL EXPORTS												EXPORTATIONS TOTALES		
J - D 1991	153849	138996	17317	3201	8684	4301	12755	13005	106	16766	2	54898	2098	20716			
J - D 1992	162128	146636	17147	3768	13328	4816	12189	13909	191	18798	-	52826	3303	21853			
1991 DEC	13729	12067	1262	381	698	241	1406	1276	3	1259	-	4956	256	1991			
1992 JAN	14574	12934	1460	370	983	414	1284	1292	28	1615	-	5192	356	1580			
FEB	12760	11604	1318	360	1005	578	888	1012	24	1346	-	4582	268	1379			
MAR	12711	11471	1400	286	1151	385	879	983	5	961	-	4375	361	1925			
1992 DEC	13897	12464	1543	316	1119	372	1136	1241	5	1249	-	4366	297	2253			
1993 JAN	13589	12120	1210	243	1119	200	1200	1069	28	1857	-	4648	269	1746			
FEB	12 037	10 889	861	344	1058	400	900	896	6	1576	-	4156	248	1592			
MAR	-	-	-	334	-	-	-	1195	4	1480	-	-	343	1895			
92 JAN-FEB	27334	24538	2778	730	1988	992	2172	2304	52	2961	-	9774	624	2959			
93 JAN-FEB	25 626	23 009	2071	587	2177	600	2100	1965	34	3433	-	8804	517	3338			
1993/92 %	-6,2	-6,2	-25,4	-19,6	9,5	-39,5	-3,3	-14,7	-34,6	15,9	-	-9,9	-17,1	12,8			
BUNKER			BUNKERS												SOUTES MARITIMES		
J - D 1991	33757	29572	4344	864	2160	2777	3832	2716	33	2610	-	11438	353	2630			
J - D 1992	34274	29860	4303	898	1930	3404	4034	2626	16	2493	-	11586	380	2604			
1991 DEC	2770	2334	343	80	164	228	408	196	2	229	-	894	28	198			
1992 JAN	2915	2545	315	90	268	268	345	235	2	234	-	935	25	198			
FEB	2689	2295	333	85	156	232	358	227	2	209	-	891	36	160			
MAR	2858	2504	369	96	162	238	324	221	2	199	-	981	30	236			
1992 DEC	2889	2557	429	106	131	294	297	218	-	203	-	982	35	194			
1993 JAN	2657	2324	339	100	184	238	300	204	-	198	-	890	33	171			
FEB	2549	2178	284	108	165	250	350	211	1	159	-	838	21	162			
MAR	-	-	-	95	-	-	-	194	3	193	-	-	29	212			
INLANDSLIEFERUNGEN INSGESAMT			TOTAL INLAND DELIVERIES												LIVRAISONS INTERIEURES TOTALES		
J - D 1991	487173	435370	18560	8264	126534	12133	40529	84520	4419	84014	1845	20635	11274	74446			
J - D 1992	493881	439622	19239	8090	127503	12190	41842	84208	4678	86157	1892	21319	12417	74346			
1991 DEC	44667	40032	2028	711	10821	1252	3615	8136	376	8677	178	1708	1020	6145			
1992 JAN	45699	40714	2055	692	11296	1230	3913	8324	402	8315	170	1777	1072	6453			
FEB	41271	36692	1603	635	9953	1170	3622	7317	352	7892	155	1610	957	6005			
MAR	41854	36971	1945	690	10673	1001	3818	7179	366	7006	160	1557	1065	6394			
1992 DEC	42736	38519	1825	750	10762	1238	3194	7484	442	7598	185	1784	1023	6451			
1993 JAN	39704	34726	1645	637	9392	1145	4000	6969	381	6784	149	1602	978	6022			
FEB	39941	35028	1501	639	10018	1000	4000	7082	417	6777	153	1468	913	5973			
MAR	-	-	-	706	-	-	-	7350	398	7756	181	-	1074	6747			
92 JAN-FEB	86970	77406	3658	1327	21249	2400	7535	15641	754	16207	125	3387	2029	12458			
93 JAN-FEB	79645	69754	3146	1276	19410	2145	8000	14051	798	13561	102	3070	1891	11995			
1993/92 %	-8,4	-9,9	-14,0	-3,8	-8,7	-10,6	6,2	-10,2	5,8	-16,3	-7,1	-9,4	-6,8	-3,7			

ab 01.1991 - EUR 12 - EUR 10 : Deutschland nach Wiedervereinigung

D : Deutschland nach Wiedervereinigung

	EUR 12	EUR 10	B	DK	D	GR	E	F	IRL	I	L	NL	P	UK	
MINERALÖLERZEUGNISSE INLANDSLIEFERUNGEN INSGESAMT 1000 T	PETROLEUM PRODUCTS TOTAL INLAND DELIVERIES 1000 T														PRODUITS PETROLIERS LIVRAISONS INTERIEURES TOTALES 1000 T
MOTORENBENZIN	MOTOR SPIRIT														ESSENCES MOTEUR
J - D 1991 :	109975	100159	2742	1702	31618	2502	8334	17909	905	14823	485	3451	1482	24022	
J - D 1992 :	112288	101673	2905	1788	31718	2578	8924	17642	971	15995	522	3648	1691	23906	
1991 DEC :	9216	8362	263	146	2567	212	707	1451	76	1303	42	292	147	2010	
1992 JAN :	8592	7785	237	133	2366	192	686	1368	76	1192	37	286	121	1898	
FEB :	8258	7539	207	128	2358	204	604	1274	67	1155	36	267	115	1843	
MAR :	9220	8290	250	144	2591	182	795	1412	77	1292	41	296	135	2005	
1992 DEC :	9678	8785	277	159	2752	231	730	1476	81	1399	44	327	163	2039	
1993 JAN :	8230	7459	224	121	2290	214	650	1269	66	1158	37	332	121	1748	
FEB :	:	:	195	131	2329	:	:	1237	73	1200	36	275	126	1780	
MAR :	:	:	:	157	:	:	:	1416	74	1371	45	:	144	2046	
92 JAN-FEB :	16850	15324	444	261	4724	396	1290	2642	143	2347	73	553	236	3741	
93 JAN-FEB :	:	:	419	252	4619	:	:	2506	139	2358	73	607	247	3528	
1993/92 % :	:	:	-5,6	-3,4	-2,2	:	:	-5,1	-2,8	0,5	-	9,8	4,7	-5,7	
DARUNTER BLEIFREI	AMONG WHICH UNLEADED														DONT ESSENCES SANS PLOMB
J - D 1991 :	44803	44418	1026	1079	24340	182	258	4480	222	998	217	2063	127	9811	
J - D 1992 :	52819	52049	1364	1244	26634	424	549	5974	293	2097	302	2536	221	11181	
1991 DEC :	3924	3883	95	96	2073	20	29	410	19	88	21	194	12	867	
1992 JAN :	3739	3704	102	88	1929	28	24	404	19	89	19	194	11	832	
FEB :	3703	3663	97	86	1936	33	28	374	19	96	19	185	12	818	
MAR :	4133	4084	115	97	2137	28	34	429	23	121	22	204	15	908	
1992 DEC :	4806	4721	134	116	2356	35	62	551	27	228	27	238	23	1009	
1993 JAN :	4093	4049	119	88	2000	35	25	470	23	211	24	206	19	873	
FEB :	:	:	112	98	2049	:	:	464	26	235	24	202	20	900	
MAR :	:	:	:	122	:	:	:	544	26	282	30	:	25	1044	
PETROLEUM UND FLUGTURBINENKRAFTSTOFFE	KEROSENES AND JET FUELS														PETROLE LAMPANT ET CARBUREACTEURS
J - D 1991 :	27367	24144	1043	672	5001	1050	2613	3709	352	2419	133	1765	610	8000	
J - D 1992 :	29602	26121	1113	671	5169	1300	2858	4163	430	2542	129	2006	623	8598	
1991 DEC :	2283	2000	102	46	407	68	238	280	36	217	10	152	45	682	
1992 JAN :	2319	2046	101	50	408	66	233	322	34	205	10	149	40	701	
FEB :	2138	1907	89	44	384	61	195	289	35	198	9	138	36	660	
MAR :	2325	2056	102	48	420	50	227	315	37	201	11	148	42	724	
1992 DEC :	2293	2069	87	58	393	37	179	325	39	213	10	173	45	734	
1993 JAN :	2337	2035	101	58	348	68	250	337	17	215	9	173	52	709	
FEB :	:	:	67	13	367	:	:	298	42	191	9	111	36	656	
MAR :	:	:	:	49	:	:	:	:	25	201	10	:	47	720	
92 JAN-FEB :	4457	3953	190	94	792	127	428	611	69	403	19	287	76	1361	
93 JAN-FEB :	:	:	168	71	715	:	:	635	59	406	18	284	88	1365	
1993/92 % :	:	:	-11,6	-24,5	-9,7	:	:	3,9	-14,5	0,7	-5,3	-1,0	15,8	0,3	
DIESELKRAFTST.UND DESTILLATHEIZÖLE	GAS/ DIESEL OIL														GASOIL ET FUEL-OIL FLUIDE
J - D 1991 :	184803	168061	8986	4379	60111	4757	14100	36767	1760	25723	931	5935	2642	18712	
J - D 1992 :	184986	169095	9163	4186	60729	4750	13251	37981	1852	24530	965	6040	2640	18899	
1991 DEC :	17882	16135	939	403	5291	645	1520	3789	159	2775	97	512	227	1525	
1992 JAN :	18952	17448	1107	399	6024	645	1289	4189	172	2630	96	507	215	1679	
FEB :	16179	14835	765	358	4744	601	1132	3792	153	2314	85	467	212	1556	
MAR :	16408	14978	1000	386	5236	478	1187	3286	155	2206	82	506	243	1643	
1992 DEC :	17015	15562	936	396	5217	643	1213	3586	168	2344	105	548	240	1619	
1993 JAN :	15445	14047	863	355	4436	539	1200	3493	157	2100	78	438	198	1588	
FEB :	:	:	878	179	5217	:	:	3597	181	2164	81	453	207	1608	
MAR :	:	:	:	389	:	:	:	3568	165	2200	98	:	242	1894	
92 JAN-FEB :	35131	32283	1872	757	10768	1246	2421	7981	325	4944	181	974	427	3235	
93 JAN-FEB :	:	:	1741	534	9653	:	:	7090	338	4264	159	891	405	3196	
1993/92 % :	:	:	-7,0	-29,5	-10,4	:	:	-11,2	4,0	-13,8	-12,2	-8,5	-5,2	-1,2	
DARUNTER DIESELKRAFTSTOFFE	AMONG WHICH DERV FUEL														DONT GASOIL-ROUTIER
J - D 1991 :	90991	80245	3537	1687	22845	1219	8654	18730	704	16727	551	3828	2092	10417	
J - D 1992 :	95166	84364	3611	1835	23996	1934	8717	19823	740	16634	601	4105	2085	11085	
1991 DEC :	7569	6644	285	138	1712	105	745	1581	64	1557	46	318	180	838	
1992 JAN :	7480	6641	330	128	1681	105	664	1573	69	1514	46	320	175	875	
FEB :	7257	6391	277	132	1665	120	696	1527	61	1405	49	302	170	853	
MAR :	8218	7301	437	161	2007	120	737	1681	62	1478	51	353	180	951	
1992 DEC :	7944	7037	216	153	1977	152	727	1707	67	1415	48	380	180	922	
1993 JAN :	7123	6303	309	116	1661	143	650	1543	63	1259	47	293	170	869	
FEB :	:	:	308	124	1784	:	:	1582	72	1351	48	307	170	913	
MAR :	:	:	:	163	:	:	:	1804	66	1429	56	:	180	1080	
RUECKSTANDSHEIZÖLE	RESIDUAL FUEL OIL														FUEL-OIL RESIDUEL
J - D 1991 :	71748	61894	2356	970	8742	2877	5824	8392	1139	24898	258	317	4030	11945	
J - D 1992 :	72998	61088	2496	901	8447	2600	7177	6792	1208	26945	238	233	4733	11228	
1991 DEC :	7504	6639	459	77	804	249	444	992	86	2888	25	23	421	1036	
1992 JAN :	7591	6406	275	77	778	255	796	887	99	2832	24	27	389	1152	
FEB :	7466	6197	218	74	819	237	892	863	79	2887	22	15	377	983	
MAR :	6185	5023	230	80	688	219	783	732	82	1935	24	16	379	1017	
1992 DEC :	6277	5511	259	93	731	235	424	683	143	2264	23	24	342	1056	
1993 JAN :	5988	4793	203	66	703	247	800	496	127	1960	23	38	395	930	
FEB :	:	:	129	64	623	:	:	619	104	1957	24	14	340	998	
MAR :	:	:	:	74	:	:	:	585	115	2616	25	:	409	949	
92 JAN-FEB :	15057	12603	493	151	1597	492	1688	1750	178	5719	46	42	766	2135	
93 JAN-FEB :	:	:	332	130	1326	:	:	1115	231	3917	47	52	735	1928	
1993/92 % :	:	:	-32,7	-13,9	-17,0	:	:	-36,3	29,8	-31,5	2,2	23,8	-4,0	-9,7	

from 01.1991 - EUR 12 - EUR 10 : Germany after reunification

D : Germany after reunification

	EUR 12	EUR 10	B	DK	D	GR	E	F	IRL	I	L	NL	P	UK		
NATURGAS WICHTIGSTE POSITIONEN TJ (HO)			NATURAL GAS PRINCIPAL AGGREGATES TJ (GCV)											GAZ NATUREL PRINCIPAUX AGREGATS TJ (PCS)		
EINFUHREN AUS DEN NIEDERLANDEN			IMPORTS FROM THE NETHERLANDS											IMPORTATIONS EN PROVENANCE DES PAYS-BAS		
J - D 1991	1332444	1332444	139986	-	793000	-	-	171581	-	207162	20805	-	-	-		
J - D 1992	:	:	170180	-	874000	-	-	168219	-	227144	21667	-	-	-		
1991 NOV	:	:	:	-	(115000)	-	-	19584	-	22655	2215	-	-	-		
DEC	:	:	:	-	(125000)	-	-	20014	-	23043	2481	-	-	-		
1992 JAN	:	:	:	-	(124000)	-	-	18468	-	23121	2493	-	-	-		
FEB	:	:	:	-	(100000)	-	-	15554	-	22034	2231	-	-	-		
1992 NOV	:	:	:	-	(109000)	-	-	20628	-	21295	2143	-	-	-		
DEC	:	:	:	-	(124000)	-	-	13825	-	22966	2413	-	-	-		
1993 JAN	:	:	:	-	(113000)	-	-	12637	-	23044	2440	-	-	-		
FEB	:	:	:	-	(115000)	-	-	13715	-	18847	2474	-	-	-		
93/92JAN %	:	:	:	-	-8,9	-	-	-31,6	-	-0,3	-2,1	-	-	-		
AUSSERGEMEINSCHAFTLICHE EINFUHREN(EUR12)			EXTRA COMMUNITY IMPORTS (EUR12)											IMPORT. EXTRA COMMUNAUTAIRES (EUR12)		
J - D 1991	4149587		262901	-	1263084	-	223117	1013976	-	1070945	-	81490	-	259234		
J - D 1992	:	:	:	-	1232496	-	225151	1047636	-	1103819	-	98406	-	213587		
1991 DEC	:	:	:	-	(107888)	-	17610	88812	-	101813	-	6049	-	19550		
1992 JAN	:	:	:	-	(117933)	-	22751	89964	-	104106	-	4924	-	25389		
FEB	:	:	:	-	(104856)	-	21641	85896	-	96761	-	4748	-	24275		
MAR	:	:	:	-	(78762)	-	22063	90216	-	103640	-	7491	-	23660		
1992 DEC	:	:	:	-	(110154)	-	21861	89424	-	102512	-	8159	-	18328		
1993 JAN	:	:	:	-	(84000)	-	20569	91800	-	104883	-	6964	-	19529		
FEB	:	:	:	-	(62000)	-	19641	75924	-	94325	-	10797	-	19500		
MAR	:	:	:	-	:	-	22024	76860	-	:	-	14420	-	:		
92 JAN-FEB	:	:	:	-	222789	-	44392	175860	-	200867	-	9672	-	49664		
93 JAN-FEB	:	:	:	-	146000	-	40210	167724	-	199208	-	17761	-	39029		
1993/92 %	:	:	:	-	-34,5	-	-9,4	-4,6	-	-0,8	-	83,6	-	-21,4		
EINFUHREN AUS NORWEGEN			IMPORTS FROM NORWAY											IMPORTATIONS EN PROVENANCE DE NORVEGE		
J - D 1991	996095	996095	90111	-	339000	-	-	226260	-	-	-	81490	-	259234		
J - D 1992	:	:	71389	-	376000	-	-	227052	-	-	-	98406	-	213593		
1991 DEC	:	:	:	-	:	-	-	22572	-	-	-	6049	-	19550		
1992 JAN	:	:	:	-	:	-	-	21492	-	-	-	4924	-	25389		
FEB	:	:	:	-	:	-	-	20016	-	-	-	4748	-	24275		
MAR	:	:	:	-	:	-	-	18900	-	-	-	7491	-	23666		
1992 DEC	:	:	:	-	:	-	-	22644	-	-	-	8159	-	18328		
1993 JAN	:	:	:	-	:	-	-	21132	-	-	-	6964	-	19529		
FEB	:	:	:	-	:	-	-	13392	-	-	-	10797	-	19500		
MAR	:	:	:	-	:	-	-	13140	-	-	-	14420	-	:		
EINFUHREN AUS DER (USSR)			IMPORTS FROM USSR											IMPORTATIONS EN PROVENANCE D'URSS		
J - D 1991	1885968	1885968	-	-	924484	-	-	406872	-	551229	-	-	-	-		
J - D 1992	:	:	-	-	837000	-	-	441180	-	537394	-	-	-	-		
1991 NOV	:	:	-	-	:	-	-	39060	-	49974	-	-	-	-		
DEC	:	:	-	-	:	-	-	35460	-	47137	-	-	-	-		
1992 JAN	:	:	-	-	:	-	-	36180	-	47759	-	-	-	-		
FEB	:	:	-	-	:	-	-	32868	-	42318	-	-	-	-		
1992 NOV	:	:	-	-	:	-	-	39924	-	51256	-	-	-	-		
DEC	:	:	-	-	:	-	-	37404	-	49430	-	-	-	-		
1993 JAN	:	:	-	-	:	-	-	39096	-	51878	-	-	-	-		
FEB	:	:	-	-	:	-	-	33372	-	46282	-	-	-	-		
EINFUHREN AUS ALGERIEN			IMPORTS FROM ALGERIA											IMPORTATIONS EN PROVENANCE D'ALGERIE		
J - D 1991	1216752	1067169	168875	-	-	-	149175	380844	-	466397	-	-	-	-		
J - D 1992	:	:	183407	-	-	-	160992	379584	-	568015	-	-	-	-		
1991 NOV	:	:	:	-	-	-	-	16026	-	50674	-	-	-	-		
DEC	:	:	:	-	-	-	-	14101	-	1407	-	-	-	-		
1992 JAN	:	:	:	-	-	-	-	15831	-	56347	-	-	-	-		
FEB	:	:	:	-	-	-	-	16626	-	54443	-	-	-	-		
1992 NOV	:	:	:	-	-	-	-	13005	-	49391	-	-	-	-		
DEC	:	:	:	-	-	-	-	15008	-	53082	-	-	-	-		
1993 JAN	:	:	:	-	-	-	-	14296	-	53005	-	-	-	-		
FEB	:	:	:	-	-	-	-	29160	-	48070	-	-	-	-		

à partir de 01.1991 - EUR 12 - EUR 10 : l'Allemagne après réunification

D : Allemagne après réunification

	EUR 12	EUR 10	B	DK	D	GR	E	F	IRL	I	L	NL	P	UK		
<b>NATURGAS</b>	<b>NATURAL GAS</b>														<b>GAZ NATUREL</b>	
<b>WICHTIGSTE POSITIONEN</b>	<b>PRINCIPAL AGGREGATES</b>														<b>PRINCIPAUX AGREGATS</b>	
<b>TJ (MO)</b>	<b>TJ (GCV)</b>														<b>TJ (PCS)</b>	
<b>FORDERUNG</b>	<b>PRODUCTION</b>														<b>PRODUCTION</b>	
J - D 1991 :	6684317	6626130	213	152151	629127	6163	58187	128129	89002	655533	-	2859603	-	2106209		
J - D 1992 :	6721587	6669220	205	156948	635546	5788	52167	127172	88290	687478	-	2865300	-	2102493		
1991 DEC :	796562	790807	18	16933	66177	536	5755	10909	8611	56543	-	374455	-	256625		
1992 JAN :	827916	822547	18	18163	68815	589	5169	11846	8836	55940	-	388558	-	269782		
FEB :	717226	712814	16	17261	67440	536	4912	10946	7972	50817	-	322755	-	235071		
MAR :	682543	677151	17	15252	70136	536	5392	11595	7821	55450	-	294197	-	222147		
1992 DEC :	801061	797476	17	19229	66510	536	3585	11775	7671	60309	-	350575	-	280854		
1993 JAN :	812822	809360	17	21033	71414	536	3462	12889	8084	63775	-	357960	-	273652		
FEB :	757534	754569	17	18819	63000	536	2965	10766	8122	58502	-	344807	-	250000		
MAR :	:	:	:	15744	:	:	3134	12458	9288	:	-	289133	-	:		
92 JAN-FEB :	1545642	1535361	34	35424	136255	1125	10281	22792	16808	106757	-	711313	-	504853		
93 JAN-FEB :	1570156	1563929	34	39852	134414	1072	6427	23655	16206	122277	-	702767	-	523652		
1993/92 % :	1,6	1,9	-	12,5	-1,4	-4,7	-37,5	3,8	-3,6	14,5	-	-1,2	-	3,7		
<b>BRUTTOINLANDSVERBRAUCH</b>	<b>GROSS INLAND CONSUMPTION</b>														<b>CONSOMMATION INTERIEURE BRUTE</b>	
J - D 1991 :	10747478	10466910	405954	86018	2681994	6163	280568	1296587	89002	1925011	20805	1589933	-	2365443		
J - D 1992 :	10699384	10422408	420970	89011	2696606	5788	276976	1303755	88290	1916723	21667	1563518	-	2316080		
1991 DEC :	1318047	1294060	49362	9717	126540	536	23987	179574	8611	253573	2481	187491	-	276175		
1992 JAN :	1373211	1345929	52949	10373	133427	589	27282	183646	8836	262056	2493	196389	-	295171		
FEB :	1185806	1159359	45491	9266	1289183	536	27447	160280	7972	217383	2231	166671	-	259346		
MAR :	1103298	1076052	42562	9430	274464	536	27246	135797	7821	195958	2106	161571	-	245807		
1992 DEC :	1285975	1261294	51662	10783	317412	536	24681	161468	7671	226228	2413	183939	-	299182		
1993 JAN :	1283233	1259056	51169	12218	283772	536	24177	166365	8004	250178	2440	191113	-	293181		
FEB :	1201348	1176799	50773	11070	255000	536	24549	168813	8122	230265	2474	180246	-	269500		
MAR :	:	:	:	11070	:	:	26742	:	9288	:	:	:	-	:		
92 JAN-FEB :	2559017	2504288	98440	19639	622610	1125	54729	343926	16808	479439	4724	363060	-	554517		
93 JAN-FEB :	2484581	2435855	101942	23288	538772	1072	48726	335178	16206	480443	4914	371359	-	562681		
1993/92 % :	-2,9	-2,7	3,6	18,6	-13,5	-4,7	-11,0	-2,5	-3,6	0,2	4,0	2,3	-	1,5		

ab 01.1991 - EUR 12 - EUR 10 : Deutschland nach Wiedervereinigung

D : Deutschland nach Wiedervereinigung

## Naturgas

Aussergem. Einfuhren

## Natural gas

Extra-Community imports  
Eur 12

## Gaz naturel

Import. extra commu.

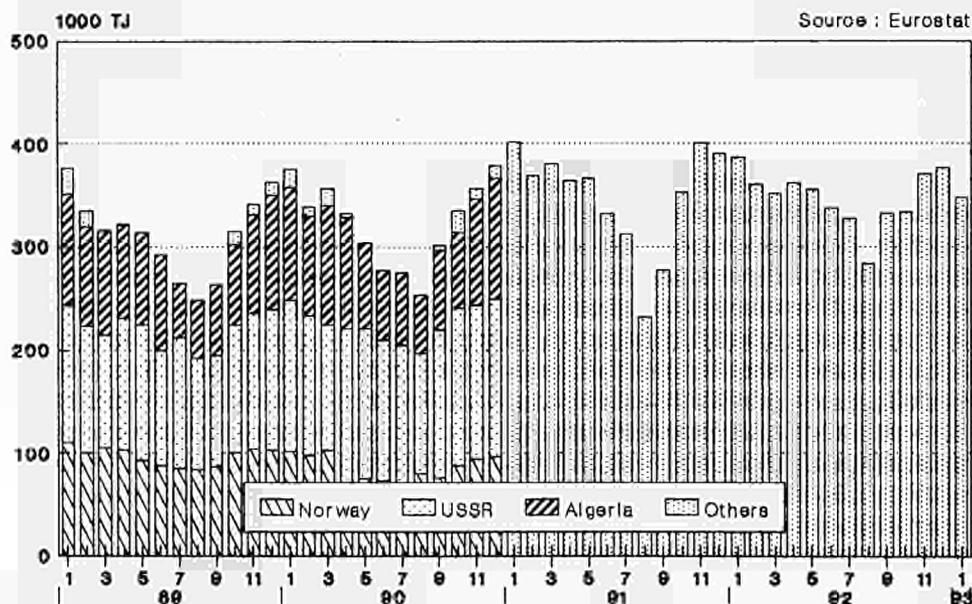
\*Imports per country are not available  
as of 01/91





## ELEKTRIZITÄT / ERLÄUTERUNGEN

- Vereinigtes Königreich** - Die monatlichen Angaben beziehen sich auf Monate von vier und fünf Wochen (vier Wochen für die beiden ersten Monate jeden Trimesters, fünf für den dritten).
- Erzeugung** - Die gesamte Brutto- und Nettoerzeugung beinhaltet die Erzeugung aus Erdwärme in Italien.
- Für den inländischen Markt verfügbare Energie** - Die "Für den inländischen Markt verfügbare Energie" umfasst jeweils die gesamte ausserhalb der Erzeugungsanlagen verbrauchte elektrische Energie. Die Übertragungs- und Verteilungsverluste sind daher mit eingeschlossen. Diese verfügbare Energie ist somit gleich dem Bruttogesamtverbrauch abzüglich des Energieverbrauchs der Hilfsbetriebe und der Pumpspeicherwerke.
- Brennstoffverbrauch** - Die Angaben über den Brennstoffverbrauch in den öffentlichen Wärmekraftwerken beziehen sich auf die Umwandlung zur Elektrizitäts- und Wärmeerzeugung.

Die Umrechnung der Brennstoffe in Terajoule (TJ) basiert auf dem unteren Heizwert (Hu) der einzelnen Brennstoffe. Bei der Umrechnung des gesamten Verbrauchs der Brennstoffe in Tonnen Rohöleinheiten (t ROE) sind 41 860 kJ/Hu/kg zugrundegelegt worden.

Die Angaben für die BR Deutschland betreffen auch den Verbrauch der STEAG-Kraftwerke (Steinkohle Elektrizitäts AG).

Folgende Bezeichnungen werden für die verschiedenen Brennstoffe verwendet:

- der Steinkohlenverbrauch umfasst ausser der Steinkohle alle Nebenprodukte der Steinkohlenförderung, wie z.B. Schlammkohle und wiedergewonnene Produkte. Im Vereinigten Königreich gehört ausserdem noch der Koksverbrauch dazu;
- der Braunkohlenverbrauch erfasst ältere und jüngere Braunkohle sowie Braunkohlenbriketts und für Irland auch den Torfverbrauch;
- der Verbrauch von Mineralölprodukten bezieht Raffineriegas mit ein;
- der Verbrauch der abgeleiteten Gase umfasst den Verbrauch von Hochofen- und Kokereigas;
- zum Gesamtverbrauch sind auch verschiedene Brennstoffe wie Industrieabfälle, Müll, Holz, usw. sowie zugekaufter und wiedergewonnener Dampf zu rechnen.
- die in den Kernkraftwerken erzeugte Wärmeenergie ist die aufgrund der Spaltung des Kernbrennstoffs im Reaktorkern freigesetzte Wärmemenge. Diese Wärmeenergie ist nicht mit der elektrischen Energie zu verwechseln, die an den Klemmen der Turbogeneratoren gewonnen wird.

## ELECTRICAL ENERGY / EXPLANATORY NOTES

- United Kingdom** - The monthly data refer to periods of 4 or 5 weeks (4 weeks for the two first months of each quarter, 5 for the last month).
- Generation** - Total generation and total net production include electricity produced from geothermal heat in Italy.
- Available for internal market** - The heading "available for internal market" covers all the electricity consumed outside generating installations in the country concerned. Transportation and distribution losses are therefore included. This amount is thus equal to the gross inland consumption less the energy absorbed by station auxiliaries and pumping stations.
- Consumption of fuels** - Fuel consumption data refer to fuels consumed to generate electricity and heat in public supply power stations.

The conversion of fuels into Terajoules (TJ) is effected on the basis of the respective net calorific value (NCV) for each fuel. The conversion of total fuel consumption to tonnes of oil equivalent (toe) is calculated on the basis of a factor of 41 860 kJ/NCV/kg.

The data for FR of Germany also cover the STEAG (Steinkohle Elektrizitäts AG) power stations.

The different fuels are covered by the following definitions :

- . hard coal consumption includes all coal by-products, such as slurry and recovered products. Moreover it includes coke consumption for the United Kingdom;
- . lignite consumption includes black lignite, brown coal and brown coal briquettes. For Ireland peat consumption is contained in this rubric;
- . petroleum products consumption includes refinery gas;
- . derived gases consumption covers blast furnace gas and coke oven gas;
- . under the heading 'All products' various fuels such as industrial residues, household waste, wood, etc. as well as purchased and recovered steam are included;
- . the thermal energy produced in nuclear power stations is the quantity of heat released as a result of fission of the nuclear fuel inside the reactor. This thermal energy must not be confused with the electrical energy obtained at the terminals of the sets.

## ENERGIE ELECTRIQUE / NOTES EXPLICATIVES

- Royaume-Uni** - Les mois se réfèrent à des périodes de 4 ou 5 semaines (4 semaines pour les deux premiers mois de chaque trimestre, 5 semaines pour le dernier).
- Production** - La production totale brute et la production totale nette comprennent la production géothermique de l'Italie.
- Disponible pour le marché intérieur** - Le "disponible pour le marché intérieur" groupe toute l'énergie électrique consommée dans le pays en dehors des installations de production. Les pertes de transport et de distribution sont donc incluses. Ce disponible est ainsi égal à la consommation intérieure brute diminuée de l'énergie absorbée par les services auxiliaires et par les centrales de pompage.
- Consommation de combustibles** - Les données de consommation de combustibles dans les centrales thermiques des services publics se rapportent aux transformations en vue de la production d'énergie électrique et de la production de chaleur desservies par ces services publics.

La conversion des combustibles en térajoules (TJ) est effectuée sur la base du pouvoir calorifique inférieur (PCI) respectif à chaque combustible. La conversion de la consommation totale de combustibles en tonnes d'équivalent pétrole (tep) est établie sur la base d'un taux de 41 860 kJ/PCI/kg.

En R.F. d'Allemagne, les données couvrent également les centrales de la STEAG (Steinkohle Elektrizitäts AG).

En ce qui concerne les différents combustibles, les définitions retenues sont les suivantes :

- . la consommation de houille comprend, outre la houille, tous les produits d'extraction houillère, tels que les schlamms et les produits de récupération. De plus, elle inclut la consommation de coke pour le Royaume-Uni;
- . la consommation de lignite couvre le lignite ancien, le lignite récent et les briquettes de lignite ainsi que la consommation de tourbe pour l'Irlande;
- . la consommation de produits pétroliers inclut le gaz de raffineries;
- . la consommation de gaz dérivés couvre celle du gaz de hauts fourneaux et de gaz de cokeries;
- . dans la consommation totale sont compris des combustibles divers tels que les résidus industriels, les ordures ménagères, le bois, etc., de même que la vapeur achetée et récupérée;
- . l'énergie thermique produite dans les centrales nucléaires est la quantité de chaleur dégagée du fait de la fission du combustible nucléaire constituant le coeur du réacteur. Cette énergie thermique produite ne doit pas être confondue avec l'énergie électrique produite aux bornes des groupes turbogénérateurs.



	EUR 12	EUR 10	B	DK	D	GR	E	F	IRL	I	L	NL	P	UK			
ELEKTRIZITAET			ELECTRICAL ENERGY												ENERGIE ELECTRIQUE		
MILL. KWH			MILLIONS KWH												MILLIONS KWH		
GESAMTEINFUHR			TOTAL IMPORTS												IMPORTATIONS TOTALES		
J - D 1991 :	116537	111744	4998	3076	30308	1202	3083	5223	22	35995	4719	9780	1710	16421			
J - D 1992 :	121439	114548	5850	8649	28316	967	4352	4455	-	36156	4524	8905	2539	16726			
1991 DEC :	10208	9746	364	103	2799	133	315	471	22	3097	419	681	147	1657			
1992 JAN :	9712	9259	414	134	2495	118	247	503	-	3139	421	706	206	1329			
FEB :	9289	8793	374	667	2055	39	163	482	-	2877	392	578	333	1329			
MAR :	10609	10045	517	1042	2173	63	238	458	-	3198	417	520	326	1657			
1992 DEC :	10005	9573	548	66	2423	85	294	435	-	3207	379	774	138	1656			
1993 JAN :	9826	9244	531	70	(2400)	71	401	428	-	3334	388	779	181	1322			
FEB :	9637	8969	480	73	(2400)	194	499	352	-	3095	(350)	697	169	1325			
MAR :	:	:	548	318	:	:	503	306	-	3385	:	709	222	:			
GESAMTAUSFUHR			TOTAL EXPORTS												EXPORTATIONS TOTALES		
J - D 1991 :	107742	102361	6846	2906	30873	664	3762	58780	-	955	717	606	1619	14			
J - D 1992 :	110008	105100	5720	2907	33642	431	3710	60597	-	1000	544	227	1198	32			
1991 DEC :	10324	9895	602	350	3211	151	281	5117	-	131	55	277	148	1			
1992 JAN :	10192	9734	663	107	3420	115	343	5150	-	128	44	107	115	-			
FEB :	8907	8386	606	82	3044	15	475	4468	-	40	45*	86	46	-			
MAR :	9434	8931	607	146	3161	31	451	4884	-	43	56	2	52	1			
1992 DEC :	12212	11777	440	635	3144	16	291	7469	-	30	38	4	144	1			
1993 JAN :	10240	9769	580	307	(3000)	22	305	5740	-	80	33	5	166	2			
FEB :	9457	9010	444	109	(3000)	56	277	5307	-	58	(30)	17	170	1			
MAR :	:	:	341	83	:	:	319	5947	-	59	:	7	168	:			
BRUTTOINLANDSVERBRAUCH			GROSS INLAND CONSUMPTION												CONSUMMATION INTERIEURE BRUTE		
J - D 1991 :	1966603	1782364	70096	36645	542467	36212	155026	400993	15252	255404	5391	83293	29213	336611			
J - D 1992 :	1976126	1786495	72389	36512	530621	37949	159147	406430	15922	260540	5185	85603	30484	335344			
1991 DEC :	188207	171689	6622	3405	48911	3365	13865	41505	1401	22741	483	7184	2653	36072			
1992 JAN :	188624	170204	6863	3543	51147	3431	15434	42911	1553	23508	478	7593	2986	29177			
FEB :	176615	159964	6284	3231	47509	3280	13991	38212	1331	22482	454	7077	2660	30104			
MAR :	181749	165411	6402	3256	48007	3265	13779	36858	1363	23149	483	7322	2559	35306			
1992 DEC :	181960	165801	6596	3486	46653	3431	13532	37955	1468	21718	443	7717	2627	36334			
1993 JAN :	:	:	6726	3633	:	3417	14482	39929	1480	22616	450	7726	2845	30017			
FEB :	:	:	6283	3289	:	3198	13184	37637	1343	21363	:	7130	2455	29327			
MAR :	:	:	6491	3405	:	:	13885	37627	1476	23309	:	:	2686	:			
92 JAN-FEB :	365239	330168	13147	6774	98656	6711	29425	81123	2884	45990	932	14670	5646	59281			
93 JAN-FEB :	:	:	13009	6922	:	6615	27666	77566	2823	43979	:	14856	5300	59344			
1993/92 % :	:	:	-1,0	2,2	:	-1,4	-6,0	-4,4	-2,1	-4,4	:	1,3	-6,1	0,1			
ENERGIEVERBRAUCH DER PUMPSPEICHERWERKE			ENERGY ABSORBED BY STORAGE PUMPING												ENERGIE ABSORBEE POUR POMPAGE		
J - D 1991 :	21166	19623	982	-	5212	100	1354	5240	315	4518	1022	-	189	2234			
J - D 1992 :	23167	19850	1067	-	5190	226	2697	5108	329	4899	774	-	620	2257			
1991 DEC :	1943	1763	82	-	437	2	163	310	30	578	78	-	17	246			
1992 JAN :	1993	1687	82	-	404	10	262	345	29	596	63	-	44	158			
FEB :	1599	1396	63	-	349	24	138	235	13	540	62	-	65	110			
MAR :	1895	1664	75	-	420	31	157	339	13	523	80	-	74	183			
1992 DEC :	1793	1601	110	-	413	19	170	500	39	286	53	-	22	181			
1993 JAN :	:	:	67	-	:	19	139	449	26	382	47	-	14	129			
FEB :	:	:	78	-	:	:	112	336	24	243	:	-	12	126			
MAR :	:	:	78	-	:	:	189	340	34	313	:	-	52	162			
FUER INLANDSMARKT VERFUEGBAR			AVAILABLE FOR INTERNAL MARKET												DISPONIBLE POUR LE MARCHÉ INTERIEUR		
J - D 1991 :	1829024	1654900	65296	34298	494676	33131	146344	373317	14035	241022	4306	80715	27780	314104			
J - D 1992 :	1840036	1662823	67443	33995	487319	34697	148755	380537	14641	244459	4350	82928	28458	312454			
1991 DEC :	174589	159025	6166	3206	44960	3088	13043	37994	1289	21228	400	6954	2521	33740			
1992 JAN :	175867	158648	6422	3329	47066	3131	14403	40418	1435	21837	409	7356	2816	27245			
FEB :	164924	149332	5895	3054	43752	2996	13110	36065	1238	20905	387	6857	2482	28183			
MAR :	169469	154211	5992	3101	44178	2963	12885	34668	1268	21549	398	7120	2373	32974			
1992 DEC :	169888	154623	6148	3231	42943	3141	12769	35620	1343	20499	385	7473	2496	33840			
1993 JAN :	:	:	6320	3385	:	3114	13680	37516	1364	21228	398	7442	2700	27960			
FEB :	:	:	5871	3063	:	:	12430	35478	1238	20147	:	6878	2327	27286			
MAR :	:	:	6092	3198	:	:	13014	35350	1353	21943	:	:	2506	:			
92 JAN-FEB :	340791	307980	12317	6383	90818	6127	27513	76483	2673	42742	796	14213	5298	55428			
93 JAN-FEB :	:	:	12191	6448	:	:	26110	72994	2602	41375	:	14320	5027	55246			
1993/92 % :	:	:	-1,0	1,0	:	:	-5,1	-4,6	-2,7	-3,2	:	0,8	-5,1	-0,3			

from 01.1991 - EUR 12 - EUR 10 : Germany after reunification

D : Germany after reunification

	EUR 12	EUR 10	B	DK	D	GR	E	F	IRL	I	L	NL	P	UK
WAERMEKRAFTW.DER OEFFENTL.VERSORGUNG			THERMAL PUBLIC SUPPLY POWER STATIONS								CENTRALES THERMIQUES DES SERV.PUBL.			
VERBRAUCH VON STEINKOEHLE			COAL CONSUMPTION								CONSUMPTION DE HOUILLE			
1000 T			1000 T								1000 T			
J - D 1991	196654	169516	6067	12589	39768	-	23705	9893	1915	9468	-	7793	3433	82023
J - D 1992	186490	157273	5809	10174	37756	528	25701	8896	2147	7163	-	7809	3516	76991
1991 DEC	19888	17244	636	1279	3538	-	2358	1183	169	699	-	633	286	9107
1992 JAN	18541	15628	592	1222	3804	29	2582	1512	206	698	-	701	331	6864
FEB	17892	15118	527	925	3500	41	2463	1351	192	582	-	636	311	7364
MAR	18693	15657	505	824	3323	48	2776	1122	130	764	-	663	260	8278
1992 DEC	17354	15355	493	1363	3698	40	1715	378	228	652	-	680	284	7823
1993 JAN	:	:	476	1255	3837	:	2212	657	226	619	-	653	316	6295
FEB	:	:	509	1097	:	:	2353	929	185	586	-	593	271	6147
MAR	:	:	598	1029	:	:	2295	686	170	:	-	698	306	7220
92 JAN-FEB	36433	30746	1119	2147	7304	70	5045	2863	398	1280	-	1337	642	14228
93 JAN-FEB	:	:	985	2352	:	:	4565	1586	411	1205	-	1246	587	12442
1993/92 %	:	:	-12,0	9,5	:	:	-9,5	-44,6	3,3	-5,9	-	-6,	-8,6	-12,6
VERBRAUCH VON STEINKOEHLE			COAL CONSUMPTION								CONSUMPTION DE HOUILLE			
TJ (HU)			TJ (NCV)								TJ (PCI)			
J - D 1991	4788491	4238427	149573	315983	1083816	-	460313	265537	51896	251753	-	211190	89750	1908675
J - D 1992	4522027	3928313	145537	255367	1018986	13654	501458	243062	58183	190317	-	211623	92255	1791580
1991 DEC	481238	428557	15671	32102	96587	-	44872	31704	4579	18838	-	17154	7807	211919
1992 JAN	452457	393947	14746	30672	103697	749	50013	40944	5582	18832	-	18997	8496	159725
FEB	435815	379657	12974	23217	95305	1060	48053	37517	5203	15783	-	17235	8104	171360
MAR	449308	388500	12650	20682	89255	1241	53993	30641	3523	19909	-	17967	6814	192629
1992 DEC	421880	381514	12344	34211	99661	1034	32842	10330	6178	17284	-	18428	7523	182041
1993 JAN	:	:	11876	31500	103215	:	42802	17456	6124	16137	-	17696	8361	146484
FEB	:	:	12730	27534	:	:	46989	25203	5013	15364	-	16070	7395	143040
MAR	:	:	15015	25827	:	:	46588	19132	4607	:	-	18915	8017	168009
92 JAN-FEB	888273	773605	27721	53889	199002	1810	98066	78462	10785	34615	-	36232	16601	331085
93 JAN-FEB	:	:	24606	59035	:	:	89791	42660	11138	31502	-	33766	15756	289525
1993/92 %	:	:	-11,2	9,5	:	:	-8,4	-45,6	3,3	-9,0	-	-6,8	-5,1	-12,6
VERBRAUCH VON BRAUNKOEHLE			LIGNITE CONSUMPTION								CONSUMPTION DE LIGNITE			
TJ (HU)			TJ (NCV)								TJ (PCI)			
J - D 1991	1902787	1796376	-	-	1475581	282567	106411	2889	25688	9651	-	-	-	-
J - D 1992	1898948	1795641	-	-	1468139	292555	103307	1005	26936	7006	-	-	-	-
1991 DEC	168501	158978	-	-	129202	26612	9523	377	2128	659	-	-	-	-
1992 JAN	178559	168349	-	-	137090	27151	10210	544	2680	884	-	-	-	-
FEB	164832	155128	-	-	126872	24546	9704	461	2392	857	-	-	-	-
MAR	166776	158145	-	-	128698	26289	8631	-	2464	694	-	-	-	-
1992 DEC	161985	153509	-	-	125123	26045	8476	-	1912	429	-	-	-	-
1993 JAN	:	:	-	-	127781	:	10724	-	2480	546	-	-	-	-
FEB	:	:	-	-	:	:	8805	-	2088	517	-	-	-	-
MAR	:	:	-	-	:	:	9026	-	2048	:	-	-	-	-
92 JAN-FEB	343391	323477	-	-	263962	51697	19914	1005	5072	1741	-	-	-	-
93 JAN-FEB	:	:	-	-	:	:	19529	-	4568	1063	-	-	-	-
1993/92 %	:	:	-	-	:	:	-1,9	-	-9,9	-38,9	-	-	-	-
VERBRAUCH VON MINERALOELERZEUGNISSE			CONSUMPTION OF PETROLEUM PRODUCTS								CONSUMPTION DE PRODUITS PETROLIERS			
1000 T			1000 T								1000 T			
J - D 1991	38439	33905	332	272	2122	2019	2396	2157	582	20587	-	111	2138	5723
J - D 1992	40001	33797	326	243	1865	2028	3239	1054	582	22780	-	43	2965	4876
1991 DEC	3947	3474	36	19	235	179	227	288	40	2116	-	4	246	557
1992 JAN	4307	3579	23	17	201	202	437	325	43	2289	-	10	291	469
FEB	4276	3478	22	15	156	188	554	285	29	2312	-	2	244	469
MAR	3902	3167	29	13	141	170	465	85	21	2208	-	3	270	497
1992 DEC	3075	2811	32	23	145	194	123	36	93	1815	-	9	141	464
1993 JAN	:	:	36	16	153	:	141	33	75	2047	-	17	248	406
FEB	:	:	22	17	:	:	203	35	51	1980	-	4	200	339
MAR	:	:	23	25	:	:	235	36	:	:	-	4	243	430
92 JAN-FEB	8583	7057	45	32	357	390	991	610	72	4601	-	12	535	938
93 JAN-FEB	:	:	58	33	:	:	344	68	126	4027	-	:	448	745
1993/92 %	:	:	28,9	3,1	:	:	-65,3	-88,9	75,0	-12,5	-	:	-16,3	-20,6
VERBRAUCH VON NATURGAS			NATURAL GAS CONSUMPTION								CONSUMPTION DE GAZ NATUREL			
TJ (HO)			TJ (GCV)								TJ (PCS)			
J - D 1991	933140	925505	62453	4500	232938	624	7635	-	34222	286691	-	303450	-	627
J - D 1992	892383	882888	64750	3483	198804	642	9495	94	34138	266873	-	313432	-	672
1991 DEC	86929	86780	5358	313	23858	52	149	-	2905	24258	-	29906	-	:
1992 JAN	83116	82625	6429	391	19906	52	491	47	3702	23694	-	28348	-	:
FEB	73251	72218	5194	313	16097	52	1033	47	2950	20312	-	27197	-	:
MAR	82648	81257	6039	313	17040	52	1391	-	2717	23993	-	31047	-	:
1992 DEC	77954	77831	6132	587	20076	54	123	-	1824	22398	-	26704	-	:
1993 JAN	:	:	6274	626	17163	:	129	-	2799	22907	-	28570	-	:
FEB	:	:	6338	548	:	:	274	-	2970	23179	-	25734	-	:
MAR	:	:	7081	548	:	:	92	-	3317	:	-	28940	-	:
92 JAN-FEB	156367	154843	11623	704	36003	104	1524	94	6652	44006	-	55545	-	112
93 JAN-FEB	:	:	12612	1174	:	:	403	-	5769	46086	-	:	-	112
1993/92 %	:	:	8,5	66,8	:	:	-73,6	-	-13,3	4,7	-	:	-	-

à partir de 01.1991 - EUR 12 - EUR 10 : l'Allemagne après réunification

D : Allemagne après réunification

	EUR 12	EUR 10	B	DK	D	GR	E	F	IRL	I	L	NL	P	UK			
WAERMEKRAFTW.DER OEFFENTL.VERSORGUNG			PUBLIC SUPPLY THERMAL POWER STATIONS												CENTRALES THERMIQUES DES SERV.PUBL.		
VERBRAUCH VON ABGELEITETEN GASEN			CONSUMPTION OF DERIVED GASES												CONSUMMATION DE GAZ DERIVES		
TJ (HO)			TJ (GCV)												TJ (PCS)		
J - D 1991	76096	70323	20864	-	14862	-	5773	12376	-	1046	-	21175	-	-			
J - D 1992	71686	66323	17245	-	12962	-	5363	13769	-	947	-	21400	-	-			
1991 DEC	6350	5885	1749	-	1104	-	465	1107	-	99	-	1826	-	-			
1992 JAN	6462	6009	1683	-	1253	-	453	1358	-	76	-	1639	-	-			
FEB	6119	5659	1464	-	1214	-	460	1237	-	70	-	1674	-	-			
MAR	6267	5709	1313	-	1310	-	558	1362	-	58	-	1666	-	-			
1992 DEC	5822	5465	1416	-	818	-	357	1307	-	124	-	1800	-	-			
1993 JAN	:	:	1398	-	983	-	408	1154	-	83	-	1738	-	-			
FEB	:	:	1257	-	:	-	437	1074	-	100	-	1661	-	-			
MAR	:	:	1531	-	:	-	465	1205	-	:	-	1946	-	-			
92 JAN-FEB	12581	11668	3147	-	2467	-	913	2595	-	146	-	3313	-	-			
93 JAN-FEB	:	:	2655	-	:	-	845	2228	-	183	-	:	-	-			
1993/92 %	:	:	-15,6	-	:	-	-7,4	-14,1	-	25,3	-	:	-	-			
GESAMTER VERBRAUCH			TOTAL CONSUMPTION												CONSUMMATION TOTALE		
1000 T ROE			1000 TOE												1000 TEP		
J - D 1991	219432	198630	5814	7911	68570	8653	16595	8815	3137	32476	-	12151	4206	51098			
J - D 1992	213380	190373	5764	6409	65869	9278	17920	7200	3322	32721	-	12319	5085	47487			
1991 DEC	21401	19444	580	792	6163	808	1531	1088	260	3050	-	1099	425	5597			
1992 JAN	21196	18828	568	757	6409	861	1882	1348	318	3187	-	1110	485	4266			
FEB	20258	17878	497	575	5837	794	1949	1222	272	3097	-	1036	430	4544			
MAR	20457	18041	504	513	5745	822	1989	848	221	3169	-	1137	425	5079			
1992 DEC	18766	17323	506	851	5962	834	1125	305	321	2681	-	1063	316	4794			
1993 JAN	:	:	503	781	6067	:	1427	477	337	2895	-	1093	440	3888			
FEB	:	:	504	685	:	:	1540	661	282	2815	-	979	385	3741			
MAR	:	:	586	652	:	:	1565	520	282	:	-	1122	427	:			
92 JAN-FEB	41455	36706	1066	1333	12247	1655	3831	2570	590	6285	-	2146	916	8811			
93 JAN-FEB	:	:	1008	1467	:	:	2967	1138	619	5710	-	:	826	7630			
1993/92 %	:	:	-5,5	10,0	:	:	-22,6	-55,7	4,9	-9,1	-	:	-9,9	-13,4			
BESTAENDE IN WAERMEKRAFTW.OEFFENTL.VERS.			STOCKS AT PUBLIC SUPPLY THERM.POWER ST.												STOCKS CENTRALES SERVICES PUBLICS		
STEINKOEHLE			HARD COAL												HOUILLE		
1000 T			1000 T												1000 T		
DEC 1991	68736	59210	602	7410	13292	-	8613	3876	438	1386	-	:	913	30456			
DEC 1992	74871	65301	598	8261	14127	-	8959	6311	503	1578	-	:	611	32173			
1991 DEC	68736	59210	602	7410	13292	-	8613	3876	438	1386	-	:	913	30456			
1992 JAN	65898	57649	631	7540	13000	-	7647	3325	428	1135	-	:	602	29840			
FEB	64873	57271	607	7269	13233	-	7197	2822	347	1231	-	:	405	30012			
MAR	65721	58746	559	7506	13381	-	6637	3083	320	1160	-	:	338	30987			
1992 DEC	74871	65301	598	8261	14127	-	8959	6311	503	1578	-	:	611	32173			
1993 JAN	73479	64326	573	7739	13521	-	8771	6235	471	1502	-	:	382	32535			
FEB	73058	64364	470	7076	(13000)	-	8424	6594	435	1478	-	:	270	33561			
MAR	:	:	503	6662	:	-	8278	:	524	1504	-	:	493	34316			
ALLE MINERALOELERZEUGNISSE			ALL PETROLEUM PRODUCTS												TOUS PRODUITS PETROLIERS		
1000 T			1000 T												1000 T		
DEC 1991	9977	9306	273	826	1406	107	481	752	373	3772	-	265	190	1532			
DEC 1992	:	:	311	659	1455	214	653	793	338	3629	-	:	291	1396			
1991 DEC	9977	9306	273	826	1406	107	481	752	373	3772	-	265	190	1532			
1992 JAN	:	:	274	792	1377	177	356	681	412	3843	-	:	205	1499			
FEB	:	:	269	779	1407	199	417	663	420	3980	-	:	217	1375			
MAR	:	:	259	763	1461	244	508	760	425	3309	-	:	231	1264			
1992 DEC	:	:	311	659	1455	214	653	793	338	3629	-	:	291	1396			
1993 JAN	:	:	301	655	(1400)	150	998	763	324	3086	-	:	178	1321			
FEB	:	:	293	644	:	152	641	745	324	2736	-	:	218	1399			
MAR	:	:	287	620	:	:	640	:	323	2888	-	:	240	1287			
NUKLEARE WAERME			NUCLEAR HEAT												CHALEUR NUCLEAIRE		
ERZEUGUNG			PRODUCTION												PRODUCTION		
MILL. KWH			MILLIONS KWH												MILLIONS KWH		
J - D 1991	1860637	1694252	124613	-	418301	-	166385	944794	-	-	-	9735	-	196809			
J - D 1992	1902055	1727634	124877	-	453364	-	174421	935438	-	-	-	11110	-	202845			
1991 NOV	159861	147019	9605	-	36571	-	12842	85280	-	-	-	1059	-	14504			
DEC	172819	159084	11394	-	37331	-	13735	90786	-	-	-	1150	-	18423			
1992 JAN	186272	170506	12236	-	44144	-	15766	95000	-	-	-	1058	-	18068			
FEB	171477	158138	11519	-	42822	-	13339	85000	-	-	-	1003	-	17794			
1992 NOV	158543	144746	9596	-	36758	-	13797	81292	-	-	-	1100	-	16000			
DEC	184665	156510	11061	-	39017	-	28155	91822	-	-	-	(1100)	-	13510			
1993 JAN	191434	175686	12189	-	42301	-	15748	99139	-	-	-	(1100)	-	20957			
FEB	172739	162121	10627	-	39229	-	10618	90178	-	-	-	(1100)	-	20987			
92 JAN-FEB	357749	328644	23755	-	86966	-	29105	180000	-	-	-	2061	-	35862			
93 JAN-FEB	364173	337807	22816	-	81530	-	26366	189317	-	-	-	2200	-	41944			
1993/92 %	1,8	2,8	-4,0	-	-6,3	-	-9,4	5,2	-	-	-	6,7	-	17,0			

ab 01.1991 - EUR 12 - EUR 10 : Deutschland nach Wiedervereinigung

D : Deutschland nach Wiedervereinigung





# 4

Gesamtenergie  
All energy  
Total énergie

## GESAMTENERGIE / ERLÄUTERUNGEN

- Erzeugung von Primärenergie** Aus natürlichen Energieträgern gewonnene Energie: Steinkohle, Braunkohle, Rohöl, Naturgas, Erdwärme. Als Primärenergieerzeugung wird auch **Elektrizität** aus Wasserkraft betrachtet. **Kernenergie** in Form von Spaltwärme wird ebenfalls als Primärenergie behandelt.
- Die "anderen Brennstoffe", die nur dann berücksichtigt werden, wenn es sich um Umwandlungseinsatz in den herkömmlichen Wärmekraftwerken handelt, gelten vereinbarungsgemäss als Primärenergieerzeugung.
- Einfuhr** Die Einfuhr umfasst die in das Hoheitsgebiet eines Landes eingeführte Gesamtenergiemenge, nicht aber den **Transit** (hauptsächlich durch Gas- und Ölförnerleitungen). Eine Ausnahme macht die Elektrizität, deren Transit stets als Aussenhandel verbucht wird.
- Die Einfuhrdaten stammen im allgemeinen aus den Meldungen der Importeure; sie können daher von den in die Aussenhandelsstatistiken übernommenen Daten der Zollbehörden abweichen.  
Siehe Teil 2 (Kohlenwasserstoffe).
- Ausfuhr** Im allgemeinen gelten hier dieselben Regeln wie für die Einfuhren.
- Bruttoinlandsverbrauch** Diese Gesamtgröße entspricht der Energiemenge, die im Bezugszeitraum zur Deckung des Inlandsverbrauchs einer bestimmten geographischen Einheit notwendig ist.
- Die für den Inlandsverbrauch verfügbare Energiemenge errechnet sich nach der Formel : Primärenergieerzeugung + Einfuhren + Bestandsveränderungen - Ausfuhren - Bunker.
- Im Zusammenhang mit dem Bruttoinlandsverbrauch werden als "Äquivalente" die Einfuhren, Ausfuhren und Bestandsveränderungen der Steinkohlen-, Braunkohlen- und Erdölderivate erfasst.
- Andere** Erdwärme, Müll, Holz, Holzabfälle, Industriegas oder Wärme, die in den herkömmlichen Wärmekraftwerken eingesetzt werden.

Weitere Erläuterungen siehe "Energie" Jährliche Statistiken.

## ALL ENERGY / EXPLANATORY NOTES

- Primary production** Extraction of energy from a natural source : coal, lignite, crude oil, natural gas, geothermics. **Hydroelectric electrical energy** is also considered as primary production. **Nuclear energy**, in the form of heat produced during fission, is treated as primary production.
- The "other fuels", which are taken into account only when they correspond to a transformation input into conventional thermal power stations, are conventionally included in primary production.
- Imports** Imports represent all entries into the national territory excluding transit quantities (notably via gas and oil pipelines); electrical energy is an exception and its transit is always recorded under foreign trade.
- Data on imports are generally taken from importers' declarations, accordingly, they may differ from the data collected by the customs authorities and included in the foreign trade statistics.  
See section 2 (Hydrocarbons).
- Exports** In general the same rules apply as for imports.
- Gross inland consumption** This aggregate represents for the reference period the quantity of energy necessary to satisfy inland consumption of the geographical entity under consideration.
- The energy available for inland consumption is calculated by the following formula :  
primary production + imports + stock changes - exports - bunkers.
- In the context of gross inland consumption, "equivalents" refers to imports, exports and stock changes of energy products derived from coal, lignite and crude oil.
- Others** Geothermal heat and household refuse, wood, wood-waste, gas and heat recovered by industry, used in conventional thermal power stations.
- For further details see the "Energy" Yearly statistics.

**TOTAL ENERGIE / NOTES EXPLICATIVES****Production  
primaire**

Extraction d'énergie puisée dans la nature : houille, lignite, pétrole brut, gaz naturel, géothermie. L'énergie électrique d'origine hydraulique est également considérée comme production primaire. L'énergie nucléaire, sous forme de chaleur produite par la fission, est traitée comme production primaire.

Les "autres" pris en compte seulement quand ils représentent une entrée en transformation dans les centrales thermiques classiques, sont comptabilisés par convention dans la production primaire.

**Importations**

Les importations représentent toutes les entrées sur le territoire national à l'exclusion du transit, notamment par gazoducs et oléoducs; fait exception à cela l'énergie électrique, dont le transit est toujours comptabilisé dans le commerce extérieur.

Les données relatives aux importations proviennent, en général, des déclarations des importateurs; elles peuvent donc différer des données établies par les services des douanes et reprises dans les statistiques du commerce extérieur.

Voir section 2 (Hydrocarbures).

**Exportations**

En général, les mêmes règles que pour les importations sont appliquées.

**Consommation  
intérieure brute**

Cet agrégat représente pour la période de référence la quantité d'énergie nécessaire pour satisfaire la consommation intérieure de l'entité géographique considérée.

L'énergie disponible pour la consommation intérieure est calculée sur la base de la formule suivante : production primaire + importations + variations des stocks - exportations - soutes.

Les équivalents se réfèrent aux importations et variations de stocks des dérivés de la houille, du lignite et du pétrole brut.

**Autres**

Chaleur géothermique, ordures ménagères, bois, déchets de bois, gaz et chaleur récupérés dans l'industrie, utilisés dans les centrales thermiques classiques.

Pour plus de détails voir "Energie" Statistiques annuelles.

	EUR 12	EUR 10	B	DK	D	GR	E	F	IRL	I	L	NL	P	UK		
<b>PRIMAERERZEUGUNG</b>	<b>PRIMARY PRODUCTION</b>														<b>PRODUCTION PRIMAIRE</b>	
<b>1000 TROE</b>	<b>1000 TOE</b>														<b>1000 TEP</b>	
<b>ALLE PRODUKTE</b>	<b>TOTAL PRODUCTS</b>														<b>TOTAL TOUS PRODUITS</b>	
J - D 1991	624964	593394	11406	10550	161318	7815	30545	99597	3389	24319	25	66310	1012	208607		
J - D 1992	618693	587635	11198	11328	156203	7809	30412	99044	3293	25161	26	66146	631	207373		
1991 NOV	56618	54002	882	992	13758	645	2538	8831	307	1915	2	7789	77	18877		
DEC	59177	56640	1027	1039	13537	684	2464	9296	309	2104	2	8479	71	20160		
1992 JAN	61282	58575	1110	1082	15192	727	2636	9789	311	2073	2	8769	70	19515		
FEB	56599	54178	1043	1028	14143	666	2376	8774	286	1898	2	7324	44	19008		
1992 NOV	54752	52137	854	1057	12988	667	2548	8797	242	2046	3	7133	66	18347		
DEC	59071	55298	980	1126	12846	657	3662	9726	286	2147	3	7934	110	19589		
1993 JAN	58342	55577	1077	1156	13634	664	2684	10023	295	2180	3	8088	79	18451		
FEB	56100	53854	942	1028	12860	660	2179	9123	291	2011	3	7765	66	19166		
92 JAN-FEB	117881	112753	2153	2110	29335	1393	5012	18563	597	3971	4	16093	114	38523		
93 JAN-FEB	114442	109431	2019	2184	26494	1324	4863	19146	586	4191	6	15853	145	37617		
1993/92 %	-2,9	-2,9	-6,2	3,5	-9,7	-5,0	-3,0	3,1	-1,8	5,5	50,0	-1,5	27,2	-2,4		
<b>STEINKOHLE</b>	<b>HARD COAL</b>														<b>HOUILLE</b>	
J - D 1991	115799	107424	371	-	47296	-	8280	6289	3	13	-	-	95	53449		
J - D 1992	109891	101422	127	-	46909	-	8378	5881	3	22	-	-	90	48478		
1991 NOV	9662	8871	28	-	3976	-	782	452	0	1	-	-	8	4412		
DEC	8932	8311	19	-	3498	-	614	440	-	0	-	-	6	4352		
1992 JAN	9099	8451	29	-	4389	-	640	583	0	1	-	-	8	3446		
FEB	9568	8897	23	-	4026	-	662	503	-	1	-	-	8	4341		
1992 NOV	8800	8044	-	-	3716	-	748	589	0	1	-	-	6	3736		
DEC	8386	7818	-	-	3191	-	560	519	-	1	-	-	6	4105		
1993 JAN	7639	6965	-	-	3628	-	666	468	0	1	-	-	7	2866		
FEB	8760	8036	-	-	3644	-	716	478	-	1	-	-	8	3911		
92 JAN-FEB	18667	17348	53	-	8416	-	1302	1086	0	3	-	-	16	7788		
93 JAN-FEB	16399	15001	-	-	7273	-	1382	946	0	3	-	-	15	6777		
1993/92 %	-12,2	-13,5	-	-	-13,6	-	6,1	-12,9	-	-	-	-	-2,5	-13,0		
<b>BRAUNKOHLE</b>	<b>BROWN COAL</b>														<b>LIGNITE</b>	
J - D 1991	70412	67675	-	-	58695	6574	2731	739	1406	236	-	-	-	-		
J - D 1992	62440	59759	-	-	50819	6803	2678	625	1320	164	-	-	-	-		
1991 NOV	5742	5514	-	-	4758	551	227	72	118	13	-	-	-	-		
DEC	5972	5735	-	-	4957	581	237	62	118	16	-	-	-	-		
1992 JAN	6156	5891	-	-	5054	629	265	77	110	19	-	-	-	-		
FEB	5616	5363	-	-	4587	574	253	71	110	19	-	-	-	-		
1992 NOV	5389	5170	-	-	4413	582	219	49	110	13	-	-	-	-		
DEC	5340	5107	-	-	4370	567	232	49	110	9	-	-	-	-		
1993 JAN	5368	5104	-	-	4355	585	263	41	110	10	-	-	-	-		
FEB	4960	4742	-	-	4007	572	217	41	110	9	-	-	-	-		
92 JAN-FEB	11772	11254	-	-	9641	1203	518	148	220	38	-	-	-	-		
93 JAN-FEB	10328	9846	-	-	8362	1157	480	82	220	19	-	-	-	-		
1993/92 %	-12,3	-12,5	-	-	-13,3	-3,8	-7,3	-44,6	-	-50,0	-	-	-	-		
<b>ROHOEL UND KONDENSATE</b>	<b>CRUDE OIL AND CONDENSATES</b>														<b>PETROLE BRUT ET CONDENSATS</b>	
J - D 1991	116141	114697	-	7153	3404	843	1436	3322	-	4365	-	3766	-	91808		
J - D 1992	119323	117913	-	7822	3189	687	1404	3233	-	4567	-	3356	-	95028		
1991 NOV	10210	10093	-	645	301	61	117	275	-	282	-	314	-	8212		
DEC	10750	10624	-	663	254	62	125	282	-	461	-	311	-	8588		
1992 JAN	10791	10668	-	679	276	68	123	285	-	449	-	305	-	8603		
FEB	9952	9834	-	645	194	58	118	262	-	410	-	280	-	7983		
1992 NOV	10300	10190	-	666	236	58	109	255	-	320	-	275	-	8379		
DEC	10218	10111	-	700	262	59	106	263	-	385	-	283	-	8157		
1993 JAN	9804	9685	-	684	237	54	119	265	-	384	-	278	-	7780		
FEB	9849	9729	-	611	240	60	119	242	-	364	-	238	-	7971		
92 JAN-FEB	20743	20502	-	1324	470	126	241	547	-	859	-	585	-	16586		
93 JAN-FEB	19653	19414	-	1295	477	114	238	507	-	748	-	516	-	15751		
1993/92 %	-5,3	-5,3	-	-2,2	1,5	-9,5	-1,2	-7,3	-	-12,9	-	-11,8	-	-5,0		
<b>NATURGAS</b>	<b>NATURAL GAS</b>														<b>GAZ NATUREL</b>	
J - D 1991	143686	142436	4	3270	13523	132	1250	2754	1913	14091	-	61470	-	45275		
J - D 1992	144488	143362	4	3373	13661	124	1125	2733	1897	14778	-	61592	-	45195		
1991 NOV	15698	15586	0	334	1389	11	112	229	180	1180	-	7363	-	4895		
DEC	17123	16999	0	363	1422	11	123	234	185	1215	-	8049	-	5516		
1992 JAN	17796	17681	0	390	1479	12	115	254	189	1202	-	8352	-	5799		
FEB	15428	15322	0	371	1449	11	105	235	171	1092	-	6937	-	5053		
1992 NOV	14803	14723	0	378	1224	11	79	232	122	1261	-	6742	-	4750		
DEC	17219	17142	0	413	1429	11	77	253	164	1296	-	7536	-	6037		
1993 JAN	17472	17398	0	452	1535	11	74	277	173	1370	-	7694	-	5882		
FEB	16284	16220	0	404	1354	11	63	231	174	1257	-	7412	-	5374		
92 JAN-FEB	33225	33004	0	761	2928	24	220	489	361	2294	-	15290	-	10852		
93 JAN-FEB	33756	33618	0	856	2889	23	138	508	348	2628	-	15106	-	11256		
1993/92 %	1,6	1,9	-	12,5	-1,4	-4,7	-37,5	3,8	-3,6	14,5	-	-1,2	-	3,7		

ab 01.1991 - EUR 12 - EUR 10 : Deutschland nach Wiedervereinigung

D : Deutschland nach Wiedervereinigung

	EUR 12	EUR 10	B	DK	D	GR	E	F	IRL	I	L	ML	P	UK		
<b>PRIMAERERZEUGUNG 1000 TROE</b>	<b>PRIMARY PRODUCTION 1000 TOE</b>														<b>PRODUCTION PRIMAIRE 1000 TEP</b>	
<b>NUKLEAR</b>	<b>NUCLEAR</b>														<b>NUCLEAIRE</b>	
J - D 1991 :	159985	145679	10714	-	35967	-	14306	81237	-	-	-	837	-	16922		
J - D 1992 :	163547	148549	10737	-	30982	-	14997	80433	-	-	-	955	-	17441		
1991 NOV :	13745	12641	825	-	3144	-	1104	7332	-	-	-	91	-	1247		
DEC :	14859	13678	979	-	3209	-	1180	7006	-	-	-	98	-	1584		
1992 JAN :	16016	14660	1052	-	3795	-	1355	8168	-	-	-	90	-	1553		
FEB :	14744	13597	990	-	3682	-	1146	7308	-	-	-	86	-	1530		
1992 NOV :	13632	12445	825	-	3160	-	1186	6989	-	-	-	94	-	1375		
DEC :	15078	13457	951	-	3354	-	2420	7895	-	-	-	94	-	1161		
1993 JAN :	16460	15106	1048	-	3637	-	1354	8524	-	-	-	94	-	1801		
FEB :	14052	13939	913	-	3373	-	912	7753	-	-	-	94	-	1804		
92 JAN-FEB :	30760	28258	2042	-	7477	-	2502	15477	-	-	-	177	-	3083		
93 JAN-FEB :	31313	29046	1961	-	7010	-	2267	16278	-	-	-	189	-	3606		
1993/92 % :	1,0	2,0	-4,0	-	-6,3	-	-9,4	5,2	-	-	-	6,7	-	17,0		
<b>ELEKTRIZITAET</b>	<b>ELECTRICAL ENERGY</b>														<b>ENERGIE ELECTRIQUE</b>	
J - D 1991 :	13938	10814	14	58	1335	258	2344	5045	59	1601	1	7	769	383		
J - D 1992 :	14001	11965	24	64	1548	186	1630	5932	63	3615	1	15	392	461		
1991 NOV :	1143	907	2	7	98	20	178	451	8	270	-	1	57	45		
DEC :	1123	903	2	6	104	29	167	453	6	243	-	1	52	55		
1992 JAN :	1005	834	3	7	106	17	120	403	10	233	-	1	50	48		
FEB :	873	775	3	7	112	23	73	377	4	207	-	2	24	36		
1992 NOV :	1410	1173	4	8	146	14	189	665	8	282	-	2	46	41		
DEC :	1613	1273	3	6	147	19	249	729	11	287	1	1	90	63		
1993 JAN :	1181	929	3	15	150	13	191	430	10	246	-	2	59	56		
FEB :	978	798	3	7	150	16	133	360	5	211	-	2	45	40		
92 JAN-FEB :	1878	1609	6	14	218	40	193	780	14	440	-	3	74	84		
93 JAN-FEB :	2159	1727	6	22	300	29	324	790	15	457	-	4	104	96		
1993/92 % :	15,0	7,3	-	57,1	37,6	-27,5	67,9	1,3	7,1	3,9	-	33,3	40,5	14,3		
<b>ANDERE</b>	<b>OTHERS</b>														<b>AUTRES</b>	
J - D 1991 :	4980	4644	300	60	1080	-	180	180	-	1992	24	216	144	756		
J - D 1992 :	4980	4644	300	60	1080	-	180	180	-	1992	24	216	144	756		
1991 NOV :	415	387	25	5	90	-	15	15	-	166	2	18	12	63		
DEC :	415	387	25	5	90	-	15	15	-	166	2	18	12	63		
1992 JAN :	415	387	25	5	90	-	15	15	-	166	2	18	12	63		
FEB :	415	387	25	5	90	-	15	15	-	166	2	18	12	63		
1992 NOV :	415	387	25	5	90	-	15	15	-	166	2	18	12	63		
DEC :	415	387	25	5	90	-	15	15	-	166	2	18	12	63		
1993 JAN :	415	387	25	5	90	-	15	15	-	166	2	18	12	63		
FEB :	415	387	25	5	90	-	15	15	-	166	2	18	12	63		
92 JAN-FEB :	830	774	50	10	180	-	30	30	-	332	4	36	24	126		
93 JAN-FEB :	830	774	50	10	180	-	30	30	-	332	4	36	24	126		
1993/92 % :	-	-	-	-	-	-	-	-	-	-	-	-	-	-		

from 01.1991 - EUR 12 - EUR 10 : Germany after reunification

D : Germany after reunification

**Alle Produkte**  
Gesamteinfuhren

**All products**  
Total Imports  
Eur 12

**Tous produits**  
Importations totales

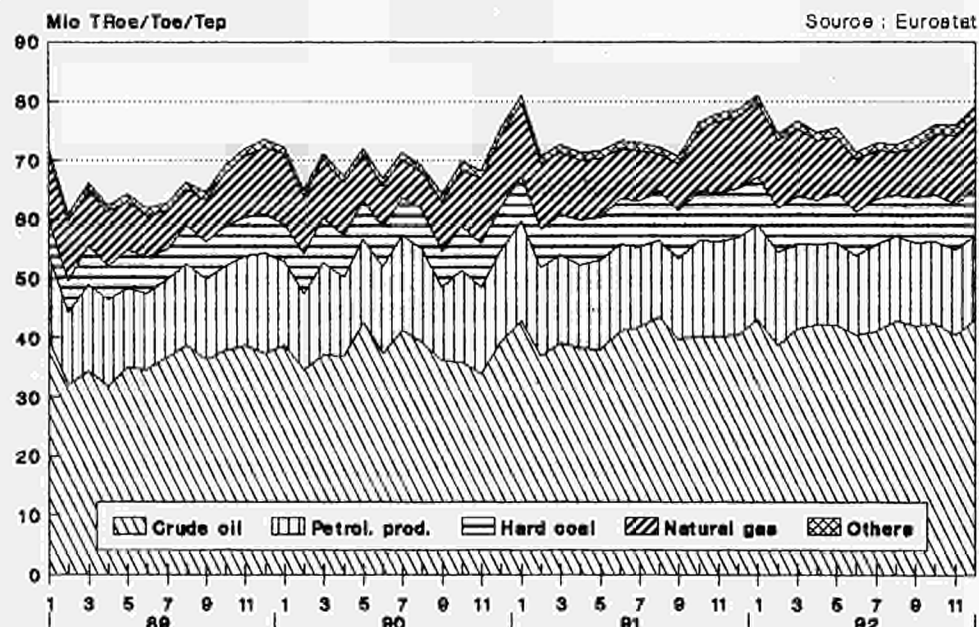



	EUR 12	EUR 10	B	DK	D	GR	E	F	IRL	I	L	NL	P	UK			
<b>GESAMTAUSFUHREN</b>	<b>TOTAL EXPORTS</b>														<b>EXPORTATIONS TOTALES</b>		
1000 TROE	1000 TOE														1000 TEP		
<b>ALLE PRODUKTE</b>	<b>TOTAL PRODUCTS</b>														<b>TOTAL TOUS PRODUITS</b>		
J - D 1991	270350	254999	21058	9044	16568	4962	13106	19299	740	19416	59	87350	2230	76453			
J - D 1992	280967	265020	21407	9988	20131	5341	12538	20194	883	21606	39	85970	3398	79404			
1991 NOV	24185	22841	1772	873	1348	234	1161	1672	61	1774	4	8410	182	6688			
DEC	26486	24785	1501	961	1404	307	1432	1788	57	1449	4	9436	268	7873			
1992 JAN	27008	25325	1791	910	1736	423	1317	1888	86	1806	3	9741	365	6936			
FEB	23351	22149	1694	944	1719	673	930	1510	97	1559	3	8320	271	5625			
1992 NOV	24955	23483	1653	933	1684	384	1242	1391	91	1601	3	8239	229	7499			
DEC	25590	24117	1925	872	1795	432	1163	2023	54	1475	3	8395	309	7140			
1993 JAN	24233	22721	1580	875	1742	256	1228	1666	86	2166	2	8544	283	5799			
FEB	22101	20912	1143	972	1615	104	926	1447	87	1630	2	8196	262	5710			
92 JAN-FEB	50359	47474	3485	1854	3455	1096	2247	3398	183	3365	6	18061	636	12561			
93 JAN-FEB	46334	43633	2723	1847	3357	360	2154	3113	173	3796	4	16740	545	11509			
1993/92 %	-8,0	-8,1	-21,9	-0,4	-2,8	-67,2	-4,1	-8,4	-5,5	12,8	-33,3	-7,3	-14,3	-8,4			
<b>STEINKOEHLE</b>	<b>HARD COAL</b>														<b>HOUILLE</b>		
J - D 1991	5906	5906	429	19	2347	-	-	432	13	-	-	1466	-	1174			
J - D 1992	3759	3759	419	20	1082	-	-	348	12	-	-	1231	-	616			
1991 NOV	481	481	5	3	174	-	-	42	1	-	-	181	-	73			
DEC	439	439	1	1	129	-	-	30	1	-	-	165	-	110			
1992 JAN	398	398	69	2	116	-	-	27	1	-	-	122	-	58			
FEB	406	406	35	3	146	-	-	35	1	-	-	112	-	71			
1992 NOV	362	362	34	-	110	-	-	30	1	-	-	123	-	62			
DEC	349	349	44	-	103	-	-	22	1	-	-	112	-	64			
1993 JAN	219	219	32	-	49	-	-	25	1	-	-	59	-	51			
FEB	246	246	32	-	29	-	-	25	1	-	-	106	-	52			
<b>ROHOEL UND FEEDSTOCKS</b>	<b>CRUDE OIL FEEDSTOCKS</b>														<b>PETROLE BRUT ET SEMI RAFFINE</b>		
J - D 1991	66330	66330	2267	4322	-	608	-	505	620	2469	-	1187	-	54317			
J - D 1992	69345	69345	2826	4575	-	494	-	429	680	2576	-	980	-	56754			
1991 NOV	5802	5802	179	340	-	-	-	101	54	234	-	89	-	4802			
DEC	6673	6673	155	394	-	53	-	17	53	168	-	86	-	5745			
1992 JAN	6233	6233	171	365	-	-	-	96	57	167	-	94	-	5280			
FEB	5346	5346	252	414	-	94	-	56	72	199	-	97	-	4158			
1992 NOV	6680	6680	46	427	-	54	-	26	70	292	-	83	-	5680			
DEC	5885	5885	255	319	-	59	-	94	48	210	-	84	-	4812			
1993 JAN	5144	5144	239	410	-	54	-	53	57	290	-	48	-	3990			
FEB	4955	4955	163	430	-	50	-	44	80	38	-	92	-	4055			
<b>MINERALOELERZEUGNISSE</b>	<b>PETROLEUM PRODUCTS</b>														<b>PRODUITS PETROLIERS</b>		
J - D 1991	154814	138964	17313	3200	8681	4299	12752	13002	105	16762	1	54885	2097	20711			
J - D 1992	162091	146602	17143	3767	13324	4814	12186	13905	190	18793	-	52813	3302	21847			
1991 NOV	12683	11379	1501	356	638	230	1133	1078	5	1526	-	4246	169	1793			
DEC	13725	12064	1261	380	697	240	1405	1275	2	1258	-	4954	255	1990			
1992 JAN	14570	12931	1459	369	982	413	1283	1291	27	1614	-	5190	355	1579			
FEB	12757	11601	1317	359	1004	577	887	1011	23	1345	-	4580	267	1378			
1992 NOV	12810	11377	1481	282	1057	328	1216	865	19	1298	-	4298	215	1743			
DEC	13893	12461	1542	315	1118	371	1135	1240	4	1248	-	4365	296	2252			
1993 JAN	13585	12117	1209	242	1118	199	1199	1068	27	1856	-	4646	268	1745			
FEB	11684	10536	860	343	1057	49	899	895	5	1575	-	4155	247	1591			
<b>NATURGAS</b>	<b>NATURAL GAS</b>														<b>GAZ NATUREL</b>		
J - D 1991	31532	31532	-	1246	1226	-	-	-	-	14	-	29031	-	-			
J - D 1992	32931	32931	-	1366	1437	-	-	-	-	18	-	30092	-	-			
1991 NOV	4122	4122	-	142	158	-	-	-	-	2	-	3818	-	-			
DEC	4483	4483	-	154	179	-	-	-	-	3	-	4146	-	-			
1992 JAN	4617	4617	-	163	209	-	-	-	-	4	-	4240	-	-			
FEB	3799	3799	-	158	185	-	-	-	-	3	-	3451	-	-			
1992 NOV	3984	3984	-	163	164	-	-	-	-	2	-	3655	-	-			
DEC	4138	4138	-	181	197	-	-	-	-	4	-	3755	-	-			
1993 JAN	4144	4144	-	195	214	-	-	-	-	4	-	3729	-	-			
FEB	4133	4133	-	188	171	-	-	-	-	3	-	3769	-	-			
<b>ELEKTRIZITAET</b>	<b>ELECTRICAL ENERGY</b>														<b>ENERGIE ELECTRIQUE</b>		
J - D 1991	9258	8794	582	242	2649	50	318	5048	-	78	57	47	133	-			
J - D 1992	9453	9031	487	245	2887	29	313	5204	-	80	39	16	96	-			
1991 NOV	809	774	43	30	247	3	22	422	-	6	4	14	12	-			
DEC	887	850	51	30	276	12	24	439	-	11	4	23	12	-			
1992 JAN	876	836	57	9	294	9	29	442	-	11	3	9	9	-			
FEB	765	721	52	7	261	1	40	384	-	3	3	7	3	-			
1992 NOV	830	793	26	59	250	1	23	450	-	-	3	-	13	-			
DEC	1050	1012	37	54	270	1	25	642	-	2	3	-	12	-			
1993 JAN	880	839	49	26	257	1	26	493	-	6	2	-	14	-			
FEB	813	774	38	9	257	4	23	456	-	4	2	-	14	-			

ab 01.1991 - EUR 12 - EUR 10 : Deutschland nach Wiedervereinigung

D : Deutschland nach Wiedervereinigung



	EUR 12	EUR 10	B	DK	D	GR	E	F	IRL	I	L	NL	P	UK				
BRUTTOINLANDSVERBRAUCH 1000 TROE	GROSS INLAND CONSUMPTION 1000 TOE														CONSUMMATION INTERIEURE BRUTE 1000 TEP			
ALLE PRODUKTE	TOTAL PRODUCTS														TOTAL TOUS PRODUITS			
J - D 1991	1205974	1103291	50698	18944	339219	21054	87182	219841	10064	155128	3740	69573	15488	214975				
J - D 1992	1194923	1088169	50633	18241	333497	21351	89733	215355	10099	152933	3738	68725	17006	213541				
1991 NOV	108805	99796	4377	1710	30342	1823	7692	20328	855	14329	331	6565	1316	19131				
DEC	116107	107372	5513	1936	30299	2046	7587	21869	905	16720	358	6775	1147	20947				
1992 JAN	120373	110669	5088	1669	32778	2117	8231	22608	894	16791	354	7283	1472	21083				
FEB	107781	98754	4582	1742	28785	1953	7665	20927	880	13931	314	6023	1362	19612				
1992 NOV	103480	94748	4178	1713	28959	1808	7126	18428	781	13626	323	6478	1605	18449				
DEC	114130	104028	5006	2073	30521	1922	8616	20650	959	14913	352	6952	1485	20676				
1993 JAN	113297	103562	4861	1953	28546	2623	8296	21009	914	15208	322	8006	1438	20114				
FEB	:	:	4580	2006	28794	:	:	20027	925	:	274	5466	1228	20251				
93/92JAN %	-5,9	-6,4	-4,5	17,0	-12,9	23,9	0,8	-7,1	2,2	-9,4	-9,0	9,9	-2,3	-4,6				
STEINKOHLE UND EQUIVALENTEN	HARD COAL AND EQUIVALENTS														HOUILLE ET EQUIVALENTS			
J - D 1991	204182	184530	10147	8075	57019	965	17016	19862	2188	13462	1072	8366	2626	63326				
J - D 1992	193842	172747	9297	6969	52699	1245	17989	18676	2119	11829	987	7929	3094	60939				
1991 NOV	18343	16336	873	787	5256	80	1749	1879	185	942	92	756	257	5484				
DEC	18698	17155	1253	963	4137	80	1511	2017	216	1398	91	536	31	6460				
1992 JAN	19101	17165	684	674	5371	101	1679	2308	182	1311	92	775	256	5662				
FEB	17376	15434	859	799	4654	130	1665	2000	222	832	74	364	276	5494				
1992 NOV	16618	14965	665	818	4783	80	1367	1510	137	1019	87	705	285	5156				
DEC	18700	16831	940	1097	5130	80	1628	1420	234	818	81	903	240	6123				
1993 JAN	16133	14244	831	999	4572	80	1618	1586	208	1023	85	585	269	4272				
FEB	16627	14774	876	1083	4546	80	1678	1362	210	991	76	683	173	4863				
92 JAN-FEB	36477	32599	1543	1473	10025	231	3344	4308	404	2143	166	1139	532	11156				
93 JAN-FEB	32760	29018	1707	2082	9118	160	3296	2948	418	2014	161	1268	442	9135				
1993/92 %	-10,2	-11,0	10,6	41,3	-9,0	-30,7	-1,4	-31,6	3,5	-6,0	-3,0	11,3	-16,9	-18,1				
BRAUNKOHLE UND EQUIVALENTEN	BROWN COAL AND EQUIVALENTS														LIGNITE ET EQUIVALENTS			
J - D 1991	70906	68169	145	-	58999	6574	2731	765	1406	236	-	-	-	-				
J - D 1992	63684	61003	120	-	51926	6803	2678	625	1320	164	1	-	-	-				
1991 NOV	5857	5629	12	-	4856	551	227	74	118	13	-	-	-	-				
DEC	6085	5848	11	-	5055	581	237	64	118	16	-	-	-	-				
1992 JAN	6255	5990	12	-	5139	629	265	77	110	19	-	-	-	-				
FEB	5740	5486	10	-	4699	574	253	71	110	19	-	-	-	-				
1992 NOV	5539	5320	10	-	4552	582	219	49	110	13	-	-	-	-				
DEC	5482	5250	10	-	4501	567	232	49	110	9	-	-	-	-				
1993 JAN	5498	5235	10	-	4474	585	263	41	110	10	-	-	-	-				
FEB	5106	4888	10	-	4141	572	217	41	110	9	-	-	-	-				
92 JAN-FEB	11995	11476	22	-	9838	1203	518	148	220	38	-	-	-	-				
93 JAN-FEB	10604	10123	20	-	8615	1157	480	82	220	19	-	-	-	-				
1993/92 %	-11,6	-11,8	-9,1	-	-12,4	-3,8	-7,3	-44,6	-	-50,0	-	-	-	-				
ROHOEL UND EQUIVALENTEN	CRUDE OIL AND EQUIVALENTS														PETROLE BRUT ET EQUIVALENTS			
J - D 1991	520169	463623	20787	8873	127197	13061	44605	89456	4473	91416	1827	25160	11930	81313				
J - D 1992	523862	464380	21072	8726	129735	12929	46226	86280	4675	91078	1889	25235	13243	82700				
1991 NOV	44501	39702	1706	747	10564	1153	3807	7813	362	8417	157	1997	991	6780				
DEC	46601	41594	2200	773	10718	1345	3955	8050	377	9189	178	2055	1051	6705				
1992 JAN	48100	42739	2194	756	11186	1355	4216	8086	400	9168	171	2123	1144	7295				
FEB	43108	38137	1735	680	9414	1212	3946	8050	371	7788	158	1926	1024	6798				
1992 NOV	43142	38205	1712	727	10332	1117	3675	6800	401	7861	155	2331	1261	6763				
DEC	44587	39905	1955	781	10536	1237	3539	7673	437	8494	184	1912	1141	6690				
1993 JAN	46058	40638	1846	692	9572	1928	4324	7291	410	8104	149	3137	1095	7504				
FEB	:	:	1655	674	11062	:	:	7291	424	:	112	733	997	7571				
93/92JAN %	-4,2	-4,9	-15,9	-8,5	-14,4	42,3	2,6	-9,8	2,5	-11,6	-12,9	47,8	-4,3	2,9				
NATURGAS	NATURAL GAS														GAZ NATUREL			
J - D 1991	231023	224992	8721	1843	57649	127	6025	27866	1907	41374	442	34171	-	50842				
J - D 1992	229988	224036	9042	1907	57962	119	5947	28020	1891	41196	459	33603	-	49781				
1991 NOV	24804	24199	938	185	6367	11	604	3156	180	4265	47	3652	-	5395				
DEC	28332	27817	1061	208	7019	11	515	3860	185	5450	53	4030	-	5936				
1992 JAN	29518	28932	1138	222	7167	12	586	3947	189	5633	53	4221	-	6345				
FEB	25490	24900	977	199	6216	11	589	3445	171	4672	47	3582	-	5574				
1992 NOV	22740	22269	911	208	5929	11	471	2826	122	4014	46	3263	-	4934				
DEC	27643	27112	1110	231	6823	11	530	3470	164	4863	51	3953	-	6431				
1993 JAN	27584	27064	1099	262	6100	11	519	3576	173	5377	52	4108	-	6302				
FEB	25824	25296	1091	237	5481	11	527	3628	174	4949	53	3874	-	5793				
92 JAN-FEB	55008	53832	2115	421	13383	23	1175	7392	360	10305	100	7803	-	11919				
93 JAN-FEB	53408	52360	2190	499	11581	22	1046	7204	347	10326	105	7982	-	12095				
1993/92 %	-2,9	-2,7	3,5	18,5	-13,5	-4,3	-11,0	-2,5	-3,6	0,2	5,0	2,3	-	1,5				

from 01.1991 - EUR 12 - EUR 10 : Germany after reunification

D : Germany after reunification

	EUR 12	EUR 10	B	DK	D	GR	E	F	IRL	I	L	NL	P	UK		
<b>BRUTTOINLANDSVERBRAUCH</b> 1000 TROE	<b>GROSS INLAND CONSUMPTION</b> 1000 TOE													<b>CONSUMMATION INTERIEURE BRUTE</b> 1000 TEP		
<b>NUKLEAR</b>	<b>NUCLEAR</b>													<b>NUCLEAIRE</b>		
J - D 1991 :	159979	145673	10707	-	35961	-	14302	81230	-	-	-	831	-	16917		
J - D 1992 :	163542	148344	10733	-	36976	-	14991	80427	-	-	-	950	-	17435		
1991 NOV :	13745	12641	825	-	3144	-	1104	7332	-	-	-	91	-	1247		
DEC :	14859	13678	979	-	3209	-	1180	7806	-	-	-	98	-	1584		
1992 JAN :	16016	14660	1052	-	3795	-	1355	8168	-	-	-	90	-	1553		
FEB :	14744	13597	990	-	3682	-	1146	7308	-	-	-	86	-	1529		
1992 NOV :	13632	12445	825	-	3160	-	1186	6989	-	-	-	94	-	1375		
DEC :	15078	13457	951	-	3354	-	2420	7895	-	-	-	94	-	1161		
1993 JAN :	16460	15106	1048	-	3637	-	1354	8524	-	-	-	94	-	1801		
FEB :	14852	13939	913	-	3373	-	912	7753	-	-	-	94	-	1804		
92 JAN-FEB :	30760	28257	2042	-	7477	-	2501	15476	-	-	-	176	-	3082		
93 JAN-FEB :	31312	29045	1961	-	7010	-	2266	16277	-	-	-	188	-	3605		
1993/92 % :	1,8	2,8	-4,0	-	-6,2	-	-9,4	5,2	-	-	-	6,8	-	17,0		
<b>ELEKTIZITÄT (1)</b>	<b>ELECTRICAL ENERGY (1)</b>													<b>ENERGIE ELECTRIQUE (1)</b>		
J - D 1991 :	14696	11622	-135	79	1285	307	2287	442	61	6614	343	796	775	1791		
J - D 1992 :	14903	12777	41	563	1091	232	1688	1109	63	6638	344	761	508	1897		
1991 NOV :	1138	899	-4	-15	63	26	183	56	8	523	30	49	55	159		
DEC :	1114	890	-18	-14	68	27	170	54	8	498	31	35	52	197		
1992 JAN :	964	793	-10	10	27	17	112	4	10	492	33	53	58	163		
FEB :	906	810	-16	57	27	25	47	34	4	451	30	44	49	150		
1992 NOV :	1391	1154	27	-46	111	16	190	236	8	550	31	64	46	155		
DEC :	1423	1083	13	-41	85	25	249	124	11	560	30	68	90	206		
1993 JAN :	1145	884	-	-5	98	17	200	-25	10	525	31	62	61	169		
FEB :	993	795	6	4	98	28	152	-65	5	472	28	61	45	154		
92 JAN-FEB :	1870	1603	-34	67	54	42	159	30	14	943	63	97	107	313		
93 JAN-FEB :	2130	1679	6	-1	196	45	352	-50	15	997	59	123	106	323		
1993/92 % :	14,3	4,7	-117,6	-101,5	263,0	7,1	121,4	-336,8	7,2	5,7	-6,3	26,8	-0,9	3,2		
<b>ANDERE</b>	<b>OTHERS</b>													<b>AUTRES</b>		
J - D 1991 :	4980	4644	300	60	1080	-	180	180	-	1992	24	216	144	756		
J - D 1992 :	4980	4644	300	60	1080	-	180	180	-	1992	24	216	144	756		
1991 NOV :	415	387	25	5	90	-	15	25	-	166	2	18	12	63		
DEC :	415	387	25	5	90	-	15	15	-	166	2	18	12	63		
1992 JAN :	415	387	25	5	90	-	15	15	-	166	2	18	12	63		
FEB :	415	387	25	5	90	-	15	15	-	166	2	18	12	63		
1992 NOV :	415	387	25	5	90	-	15	15	-	166	2	18	12	63		
DEC :	415	387	25	5	90	-	15	15	-	166	2	18	12	63		
1993 JAN :	415	387	25	5	90	-	15	15	-	166	2	18	12	63		
FEB :	415	387	25	5	90	-	15	15	-	166	2	18	12	63		
92 JAN-FEB :	830	774	50	10	180	-	30	30	-	322	4	36	24	126		
93 JAN-FEB :	830	774	50	10	180	-	30	30	-	322	4	36	24	126		
1993/92 % :	-	-	-	-	-	-	-	-	-	-	-	-	-	-		

à partir de 01.1991 - EUR 12 - EUR 10 : l'Allemagne après réunification

D : Allemagne après réunification

(1) Wasserkraft + Aussehenhandelsaldo  
 (1) Hydroelectrical + balance of foreign trade  
 (1) Hydraulique + solde du commerce extérieur

## All products Energy independence rate Eur 12

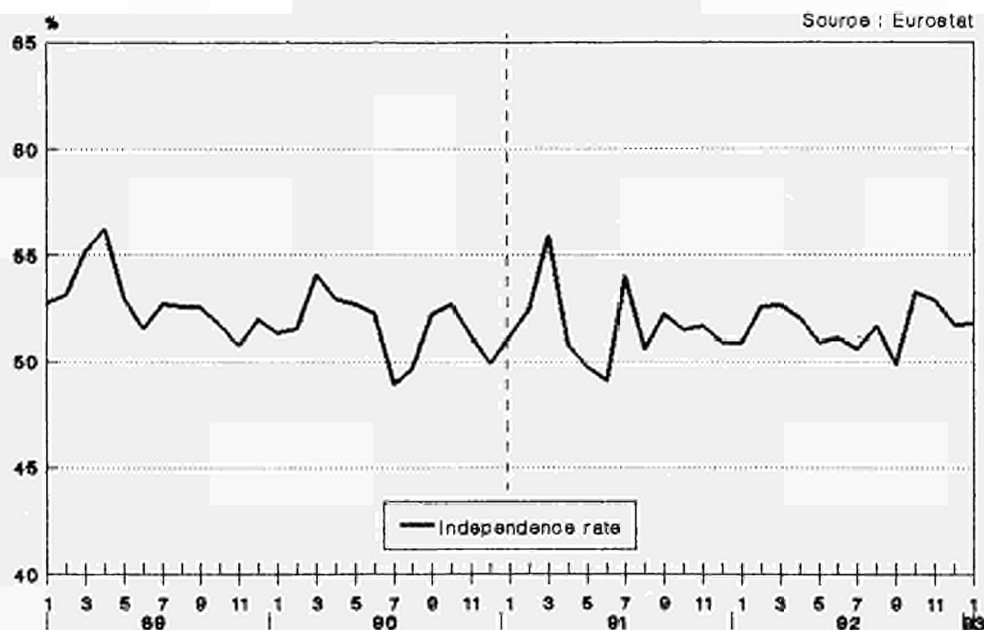



KLIMATISCHE BEDINGUNGEN

CLIMATIC CONDITIONS

CONDITIONS CLIMATIQUES

Gradtage

Degree-Days

Degres-Jours

Heizperiode Heating period Periode de chauffe	Jahr Year Année	JAN	FEV	MAR	AVR	MAI	OCT	NOV	DEC	Total
-----										
BELGIQUE	1990	393	279	291	277	90	148	354	445	2280
	1991	452	495	260	274	236	230	373	445	2768
	1992	476	374	341	273	77	313	304	438	2599
	1993	385	446	353	174	84	:	:	:	:
DANMARK	1990	435	358	373	303	135	244	401	480	2731
	1991	494	526	436	350	255	271	383	469	3187
	1992	481	434	440	355	141	344	384	464	3046
	1993	488	466	465	319	101	:	:	:	:
B. R. DEUTSCHLAND	1990	475	327	322	306	105	216	394	519	2667
	1991	496	555	336	307	244	292	413	529	3175
	1992	516	425	384	284	:	:	:	:	:
	1993	447	504	409	197	64	:	:	:	:
ELLAS	1990	356	246	171	55	0	29	117	248	1225
	1991	366	301	210	121	0	45	132	390	1569
	1992	354	324	233	96	0	0	136	334	1479
	1993	358	337	243	105	0	:	:	:	:
ESPAÑA	1990	334	179	178	163	10	34	214	365	1481
	1991	345	302	198	177	84	117	239	318	1784
	1992	407	301	206	110	9	101	177	290	1605
	1993	379	288	218	150	42	:	:	:	:
FRANCE	1990	429	257	288	265	36	132	333	477	2222
	1991	455	471	269	265	182	233	354	472	2705
	1992	504	390	317	242	59	273	275	415	2478
	1993	380	435	339	189	69	:	:	:	:
IRELAND	1990	328	298	284	296	173	196	312	394	2284
	1991	410	385	311	297	188	252	333	340	2519
	1992	383	318	314	279	148	316	301	400	2463
	1993	349	315	339	251	232	:	:	:	:
ITALIE	1990	406	237	223	176	0	27	253	427	1751
	1991	407	369	193	206	107	101	249	440	2075
	1992	384	330	248	140	0	61	180	327	1674
	1993	379	347	302	132	0	:	:	:	:
LUXEMBOURG	1990	493	340	332	314	85	226	407	524	2723
	1991	526	541	325	308	233	298	437	521	3191
	1992	516	428	383	292	75	354	363	485	2897
	1993	453	528	391	198	92	:	:	:	:
NEDERLAND	1990	375	296	302	281	123	181	342	414	2316
	1991	455	521	304	292	256	236	367	418	2852
	1992	453	373	351	284	98	299	295	435	2592
	1993	408	421	386	219	108	:	:	:	:
PORTUGAL	1990	294	166	114	140	10	52	173	280	1231
	1991	295	267	192	146	47	86	183	250	1470
	1992	332	247	161	93	29	85	118	230	1299
	1993	311	221	171	156	57	:	:	:	:
UNITED KINGDOM	1990	351	310	299	299	157	192	338	421	2371
	1991	449	435	316	306	219	246	342	395	2712
	1992	429	349	332	287	136	331	320	435	2622
	1993	375	354	353	263	214	:	:	:	:

Die monatlichen Gradtage (Mass der Intensitaet der in dem betreffenden Monat herrschenden Kaelte) werden aufgrund der fuer einen Zeitraum von normalerweise 10 Tagen erstellten meteorologischen Daten errechnet, die fuer die landwirtschaftlichen Vorausschaetzungen (PREVSMET) verwendet werden. Die Gradtage fuer einen Zeitraum berechnen sich wie folgt :

$(18\text{ C} - T_m) \times t$  wenn  $T_m$  niedriger oder gleich  $15\text{ C}$  (Temperaturschwelle, an der die Heizung anapringt) ist;  
 ihr Wert ist gleich Null wenn  $T_m$  groesser ist als  $15\text{ C}$

Dabei seien  $T_m$  die mittlere Temperatur und  $t$  die Anzahl der Tage des betreffenden Zeitraums. Der dritte Zeitraum eines Monats umfasst 8, 9, 10 oder 11 Tage, um mit dem Kalendermonat abzuschliessen. Die Angaben der Tabelle stellen Durchschnittswerte einer Auswahl von Wetterstationen dar.

The monthly degree-days (a measure of the severity of the cold during the month) are computed from the meteorological data for periods of normally ten days used for agricultural forecasts (PREVSMET). The degree-days for a period are equal to :

$(18\text{ C} - T_m) \times d$  if  $T_m$  is lower than or equal to  $15\text{ C}$  (heating threshold)  
 and are nil if  $T_m$  is greater than  $15\text{ C}$

where  $T_m$  and  $d$  are the mean temperature and the number of days of the period respectively. The third period of a month contains 8, 9, 10 or 11 days in order to coincide with the calendar month. The data in the table are the averages of a selection of meteorological stations.

Les degres-jours mensuels (expression de l'importance du froid au cours du mois) sont calcules a partir des donnees meteorologiques decadaires utilisees pour les previsions agricoles (PREVSMET). Les degres-jours d'une decade sont egaux a :

$(18\text{ C} - T_m) \times j$  si  $T_m$  est inferieur ou egal a  $15\text{ C}$  (seuil de declenchement du chauffage)  
 et sont nuls si  $T_m$  est superieur a  $15\text{ C}$

ou  $T_m$  et  $j$  sont respectivement la temperature moyenne et le nombre de jours de la decade. La troisieme decade d'un mois comporte 8, 9, 10 ou 11 jours de maniere a coincider avec le mois calendaire. Les donnees du tableau sont les moyennes sur une selection de stations meteorologiques.

## KLIMATISCHE BEDINGUNGEN

## CLIMATIC CONDITIONS

## CONDITIONS CLIMATIQUES

Durchschnittliche Gradtage

Mean Degree-Days

Degres-Jours moyens

Heizperiode Heating period Periode de chauffe	Anz. Jahr No Year Nbr Annee	JAN	FEV	MAR	AVR	MAI	OCT	NOV	DEC	Total
BELGIQUE	38	466	416	349	242	112	262	387	522	2759
DANMARK	26	547	504	484	366	210	274	390	496	3275
B. R. DEUTSCHLAND	36	552	485	428	308	170	268	407	509	3131
ELLAS	22	343	276	227	108	3	42	165	293	1461
ESPANA	7	344	267	195	152	28	64	202	309	1563
FRANCE	18	460	406	348	255	124	201	338	436	2571
IRELAND	24	376	353	345	297	226	220	305	354	2479
ITALIE	24	392	324	267	171	40	81	249	371	1899
LUXEMBOURG	24	545	477	423	325	182	287	424	510	3176
NEDERLAND	24	478	441	405	322	188	234	345	434	2850
PORTUGAL	7	290	228	164	142	30	59	147	234	1298
UNITED KINGDOM	26	433	403	385	315	222	243	349	407	2760

Die mittleren Gradtage wurden fuer die verfuegbaren Jahre entsprechend den Informationen errechnet, die in der Datenbasis PREVSMET fuer meteorologische Daten verfuegbar sind.

The mean degree-days have been computed depending on the available years in the meteorological data base PREVSMET.

Les degres-jours moyens ont ete calcules en fonction des annees disponibles dans la base de donnees meteorologiques PREVSMET.

DURCHSCHNITTliche EINFUHRWERTE  
(CIF) (WELT)AVERAGE IMPORT (CIF)  
VALUES FROM WORLD  
ECU/TVALEUR MOYENNE (CAF) A L'IMPORTATION,  
TOUTES ORIGINES

		B/L	DK	D	GR	E	F	IRL	I	NL	P	UK
<u>KOKSKOHL</u>		<u>COKING COAL</u>										<u>CHARBON A COKE</u>
1991	DEC	49.61	78.56	47.18	:	49.39	53.56	77.77	46.75	43.35		53.22
1992	JAN	47.86	86.85	49.27	:	46.46	52.50	75.73	46.24	43.60		49.33
	FEB	46.84	90.14	52.30	160.19	47.16	52.40	94.83	47.33	42.23		52.10
	MAR	48.58	:	50.23	:	48.36	52.70	88.65	46.75	41.47		53.36
1992	DEC	48.65	:	50.04	:	48.05	47.86	93.67	45.83	44.59		47.99
1993	JAN	:	:	:	:	:	:	:	:	:		:
	FEB	:	:	:	:	:	:	:	:	:		:
	MAR	:	:	:	:	:	:	:	:	:		:
<u>KRAFTWERKSKOHL</u>		<u>STEAM COAL</u>										<u>CHARBON VAPEUR</u>
1991	DEC	37.37	34.01	42.92	34.00	35.69	36.57	56.93	40.61	42.71		45.27
1992	JAN	35.47	:	40.36	36.02	34.19	37.39	57.86	40.70	39.81		47.79
	FEB	36.18	:	42.22	36.27	34.33	37.80	55.06	39.12	40.40		50.93
	MAR	39.44	:	45.18	31.19	36.23	37.39	84.56	39.25	45.76		43.39
1992	DEC	37.60	:	41.68	36.69	32.30	36.10	56.95	35.79	40.96		49.66
1993	JAN	:	:	:	:	:	:	:	:	:		:
	FEB	:	:	:	:	:	:	:	:	:		:
	MAR	:	:	:	:	:	:	:	:	:		:
<u>ROHÖL</u>		<u>CRUDE OIL</u>										<u>PETROLE BRUT</u>
1991	DEC	112.59	120.48	116.05	117.29	108.52	108.33	115.14	112.46	96.72	107.04	113.93
1992	JAN	97.08	103.90	109.40	126.13	86.24	99.11	105.97	101.03	92.41	102.41	104.98
	FEB	100.77	111.15	108.51	125.66	89.45	100.69	111.52	99.32	98.19	99.35	103.05
	MAR	97.11	110.60	110.71	107.56	91.66	101.04	109.13	101.92	101.06	99.03	100.81
1992	DEC	108.38	107.73	114.58	93.96	103.91	106.83	113.93	103.48	100.81	102.22	114.19
1993	JAN	:	:	:	:	:	:	:	:	:		:
	FEB	:	:	:	:	:	:	:	:	:		:
	MAR	:	:	:	:	:	:	:	:	:		:
<u>MOTORENBENZIN</u>		<u>MOTOR SPIRIT</u>										<u>ESSENCES MOTEUR</u>
1991	DEC	196.55	179.67	174.27	272.47	181.70	186.29	189.02	179.48	196.23		179.50
1992	JAN	167.15	160.26	158.34	242.99	185.65	174.79	163.47	168.01	159.42		175.82
	FEB	164.25	164.42	161.78	286.91	176.44	177.10	168.78	167.12	160.40		166.50
	MAR	168.12	166.76	160.25	266.23	182.06	180.01	184.35	166.37	153.66		171.43
1992	DEC	176.54	163.96	160.12	170.89	153.38	169.77	171.07	161.22	172.00		180.64
1993	JAN	:	:	:	:	:	:	:	:	:		:
	FEB	:	:	:	:	:	:	:	:	:		:
	MAR	:	:	:	:	:	:	:	:	:		:
<u>DIESELKRAFTSTOFFE UND LEICHTES HEIZÖL</u>		<u>GASOIL LIGHT FUELOILS</u>										<u>GASOIL FUELOILS LEGERS</u>
1991	DEC	172.13	153.53	152.00	263.06	155.29	147.96	162.45	159.03	165.10		147.09
1992	JAN	142.13	134.58	138.16	144.39	149.89	138.35	136.52	143.53	147.44		137.70
	FEB	141.64	138.11	138.44	136.14	145.95	140.72	137.15	142.97	135.23		133.14
	MAR	143.09	132.75	133.77	147.39	143.62	138.88	144.04	138.69	134.25		129.15
1992	DEC	153.05	144.65	146.36	138.20	130.89	144.15	148.87	149.72	147.71		143.86
1993	JAN	:	:	:	:	:	:	:	:	:		:
	FEB	:	:	:	:	:	:	:	:	:		:
	MAR	:	:	:	:	:	:	:	:	:		:
<u>SCHWERES HEIZÖL</u>		<u>HEAVY FUELOILS</u>										<u>FUELOILS LOURDS</u>
1991	DEC	90.54	69.20	90.28	78.10	88.08	82.35	69.68	93.27	81.63		79.94
1992	JAN	78.34	60.94	75.35	59.31	74.88	77.89	61.06	81.83	61.82		72.62
	FEB	78.24	64.20	70.29	62.81	65.85	79.31	59.56	73.78	50.91		68.20
	MAR	74.92	70.18	76.58	66.36	65.46	78.49	61.02	74.99	57.69		72.21
1992	DEC	83.40	71.29	80.61	66.35	71.07	80.48	71.81	78.83	86.69		83.44
1993	JAN	:	:	:	:	:	:	:	:	:		:
	FEB	:	:	:	:	:	:	:	:	:		:
	MAR	:	:	:	:	:	:	:	:	:		:

Quelle/Source : EUROSTAT

TANKERFRACHTRATENOILTANKER FREIGHT RATESTAUX DE FRETS PETROLIERS

W = Worldscale/N = Zahl, number, nombre

	MONAT MONTH (WELT/WORLD) MOIS (MONDIAL)	SINGLE DIRTY VOYAGE FIXTURES TO EUR 12 VOYAGES SIMPLES PRODUITS NOIRS VERS EUR 12											
		ARAB GULF - EUR			CARIBS - EUR		W.AFRICA - EUR			MEDITERR -UK./CONT.		INTERMEDITERR.	
		W	N	W	N	W	N	W	N	W	N	W	
1991	DEC	98.0	9	65.7	1	85.0	8	68.2	38	98.8	26	100.1	
1992	JAN	94.0	24	52.9	9	179.4	19	71.7	54	120.0	47	119.4	
	FEB	98.0	14	52.5	8	112.6	18	58.8	46	111.2	47	114.9	
	MAR		21	40.0	10	121.2	8	73.7	66	132.0	53	117.1	
1992	DEC		24	60.5	4	80.0	15	81.7	68	127.4	31	131.2	
1993	JAN		26	56.0	9	116.3	17	83.6	40	107.5	28	120.5	
	FEB		13	49.5	6	82.5	20	91.6	43	102.9	33	116.8	
	MAR		26	43.3	4	131.2	9	86.4	47	105.8	34	104.9	

## Annexe 2

**ES** Clasificación de las publicaciones de Eurostat**TEMA**

- 1 Estadísticas generales (azul oscuro)
- 2 Economía y finanzas (violeta)
- 3 Población y condiciones sociales (amarillo)
- 4 Energía e industria (azul claro)
- 5 Agricultura, silvicultura y pesca (verde)
- 6 Comercio exterior y balanza de pagos (rojo)
- 7 Servicios y transportes (naranja)
- 8 Medio ambiente (turquesa)
- 9 Diversos (marrón)

**SERIE**

- A Anuarios
- B Coyuntura
- C Cuentas, encuestas y estadísticas
- D Estudios y análisis
- E Métodos
- F Estadísticas rápidas

**GR** Ταξινόμηση των δημοσιεύσεων της Eurostat**ΘΕΜΑ**

- 1 Γενικές στατιστικές (βαθύ μπλε)
- 2 Οικονομία και δημοσιονομικά (βιολετί)
- 3 Πληθυσμός και κοινωνικές συνθήκες (κίτρινο)
- 4 Ενέργεια και βιομηχανία (μπλε)
- 5 Γεωργία, δάση και αλιεία (πράσινο)
- 6 Εξωτερικό εμπόριο και ισοζύγιο πληρωμών (κόκκινο)
- 7 Υπηρεσίες και μεταφορές (πορτοκαλί)
- 8 Περιβάλλον (τουρκουάζ)
- 9 Διάφορα (καφέ)

**ΣΕΙΡΑ**

- A Επετηρίδες
- B Συγκυρία
- C Λογαριασμοί, έρευνες και στατιστικές
- D Μελέτες και αναλύσεις
- E Μέθοδοι
- F Ταχείες στατιστικές

**IT** Classificazione delle pubblicazioni dell'Eurostat**TEMA**

- 1 Statistiche generali (blu)
- 2 Economia e finanze (viola)
- 3 Popolazione e condizioni sociali (giallo)
- 4 Energia e industria (azzurro)
- 5 Agricoltura, foreste e pesca (verde)
- 6 Commercio estero e bilancia dei pagamenti (rosso)
- 7 Servizi e trasporti (arancione)
- 8 Ambiente (turchese)
- 9 Diversi (marrone)

**SERIE**

- A Annuari
- B Tendenze congiunturali
- C Conti, indagini e statistiche
- D Studi e analisi
- E Metodi
- F Note rapide

**DA** Klassifikation af Eurostats publikationer**EMNE**

- 1 Almene statistikker (mørkeblå)
- 2 Økonomi og finanser (violet)
- 3 Befolkning og sociale forhold (gul)
- 4 Energi og industri (blå)
- 5 Landbrug, skovbrug og fiskeri (grøn)
- 6 Udenrigshandel og betalingsbalancer (rød)
- 7 Tjenesteydelser og transport (orange)
- 8 Miljø (turkis)
- 9 Diverse statistikker (brun)

**SERIE**

- A Årbøger
- B Konjunkturoversigter
- C Regnskaber, tællinger og statistikker
- D Undersøgelser og analyser
- E Metoder
- F Ekspresoversigter

**EN** Classification of Eurostat publications**THEME**

- 1 General statistics (midnight blue)
- 2 Economy and finance (violet)
- 3 Population and social conditions (yellow)
- 4 Energy and industry (blue)
- 5 Agriculture, forestry and fisheries (green)
- 6 External trade and balance of payments (red)
- 7 Services and transport (orange)
- 8 Environment (turquoise)
- 9 Miscellaneous (brown)

**SERIES**

- A Yearbooks
- B Short-term trends
- C Accounts, surveys and statistics
- D Studies and analyses
- E Methods
- F Rapid reports

**NL** Classificatie van de publicaties van Eurostat**ONDERWERP**

- 1 Algemene statistiek (donkerblauw)
- 2 Economie en financiën (paars)
- 3 Bevolking en sociale voorwaarden (geel)
- 4 Energie en industrie (blauw)
- 5 Landbouw, bosbouw en visserij (groen)
- 6 Buitenlandse handel en betalingsbalansen (rood)
- 7 Diensten en vervoer (oranje)
- 8 Milieu (turkoois)
- 9 Diverse statistieken (bruin)

**SERIE**

- A Jaarboeken
- B Conjunctuur
- C Rekeningen, enquêtes en statistieken
- D Studies en analyses
- E Methoden
- F Spoedberichten

**DE** Gliederung der Veröffentlichungen von Eurostat**THEMENKREIS**

- 1 Allgemeine Statistik (Dunkelblau)
- 2 Wirtschaft und Finanzen (Violett)
- 3 Bevölkerung und soziale Bedingungen (Gelb)
- 4 Energie und Industrie (Blau)
- 5 Land- und Forstwirtschaft, Fischerei (Grün)
- 6 Außenhandel und Zahlungsbilanz (Rot)
- 7 Dienstleistungen und Verkehr (Orange)
- 8 Umwelt (Türkis)
- 9 Verschiedenes (Braun)

**REIHE**

- A Jahrbücher
- B Konjunktur
- C Konten, Erhebungen und Statistiken
- D Studien und Analysen
- E Methoden
- F Schnellberichte

**FR** Classification des publications d'Eurostat**THÈME**

- 1 Statistiques générales (bleu nuit)
- 2 Économie et finances (violet)
- 3 Population et conditions sociales (jaune)
- 4 Énergie et industrie (bleu)
- 5 Agriculture, sylviculture et pêche (vert)
- 6 Commerce extérieur et balance des paiements (rouge)
- 7 Services et transports (orange)
- 8 Environnement (turquoise)
- 9 Divers (brun)

**SÉRIE**

- A Annuaires
- B Conjoncture
- C Comptes, enquêtes et statistiques
- D Études et analyses
- E Méthodes
- F Statistiques rapides

**PT** Classificação das publicações do Eurostat**TEMA**

- 1 Estatísticas gerais (azul escuro)
- 2 Economia e finanças (violeta)
- 3 População e condições sociais (amarelo)
- 4 Energia e indústria (azul)
- 5 Agricultura, silvicultura e pesca (verde)
- 6 Comércio externo e balanço de pagamentos (vermelho)
- 7 Serviços e transportes (laranja)
- 8 Ambiente (turquesa)
- 9 Diversos (castanho)

**SÉRIE**

- A Anuários
- B Conjuntura
- C Contas, inquéritos e estatísticas
- D Estudos e análises
- E Métodos
- F Estatísticas rápidas









**Venta y suscripciones • Salg og abonnement • Verkauf und Abonnement • Πωλήσεις και συνδρομές  
Sales and subscriptions • Vente et abonnements • Vendita e abbonamenti  
Verkoop en abonnementen • Venda e assinaturas**

**BELGIQUE / BELGIË**

**Moniteur belge /  
Belgisch Staatsblad**

Rue de Louvain 42 / Leuvenseweg 42  
B-1000 Bruxelles / B-1000 Brussel  
Tél. (02) 512 00 26  
Fax (02) 511 01 84

Autres distributeurs /  
Overige verkooppunten

**Librairie européenne/  
Europese boekhandel**

Rue de la Loi 244/Wetstraat 244  
B-1040 Bruxelles / B-1040 Brussel  
Tél. (02) 231 04 35  
Fax (02) 735 08 60

**Jean De Lannoy**

Avenue du Roi 202 /Koningslaan 202  
B-1060 Bruxelles / B-1060 Brussel  
Tél. (02) 538 51 69  
Télex 63220 UNBOOK B  
Fax (02) 538 08 41

**Document delivery:**

**Credoc**

Rue de la Montagne 34 / Bergstraat 34  
Bte 11 / Bus 11  
B-1000 Bruxelles / B-1000 Brussel  
Tél. (02) 511 69 41  
Fax (02) 513 31 95

**DANMARK**

**J. H. Schultz Information A/S**

Herstedvang 10-12  
DK-2620 Albertslund  
Tlf. 43 63 23 00  
Fax (Sales) 43 63 19 69  
Fax (Management) 43 63 19 49

**DEUTSCHLAND**

**Bundesanzeiger Verlag**

Breite Straße 78-80  
Postfach 10 80 06  
D-W-5000 Köln 1  
Tel. (02 21) 20 29-0  
Telex ANZEIGER BONN 8 882 595  
Fax 2 02 92 78

**GREECE/ΕΛΛΑΔΑ**

**G.C. Eleftheroudakis SA**

International Bookstore  
Nikis Street 4  
GR-10563 Athens  
Tel. (01) 322 63 23  
Telex 219410 ELEF  
Fax 323 98 21

**ESPAÑA**

**Boletín Oficial del Estado**

Trafalgar, 29  
E-28071 Madrid  
Tel. (91) 538 22 95  
Fax (91) 538 23 49

**Mundi-Prensa Libros, SA**

Castelló, 37  
E-28001 Madrid  
Tel. (91) 431 33 99 (Libros)  
431 32 22 (Suscripciones)  
435 36 37 (Dirección)  
Télex 49370-MPLI-E  
Fax (91) 575 39 98

Sucursal:

**Librería Internacional AEDOS**

Consejo de Ciento, 391  
E-08009 Barcelona  
Tel. (93) 488 34 92  
Fax (93) 487 76 59

**Libreria de la Generalitat  
de Catalunya**

Rambla dels Estudis, 118 (Palau Moja)  
E-08002 Barcelona  
Tel. (93) 302 68 35  
302 64 62  
Fax (93) 302 12 99

**FRANCE**

**Journal officiel  
Service des publications  
des Communautés européennes**

26, rue Desaix  
F-75727 Paris Cedex 15  
Tél. (1) 40 58 75 00  
Fax (1) 40 58 77 00

**IRELAND**

**Government Supplies Agency**

4-5 Harcourt Road  
Dublin 2  
Tel. (1) 61 31 11  
Fax (1) 78 06 45

**ITALIA**

**Licosa SpA**

Via Duca di Calabria 1/1  
Casella postale 552  
I-50125 Firenze  
Tel. (055) 64 54 15  
Fax 64 12 57  
Telex 570466 LICOSA I

**GRAND-DUCHÉ DE LUXEMBOURG**

**Messageries du livre**

5, rue Raiffeisen  
L-2411 Luxembourg  
Tél. 40 10 20  
Fax 40 10 24 01

**NEDERLAND**

**SDU Overheidsinformatie**

Externe Fondsen  
Postbus 20014  
2500 EA 's-Gravenhage  
Tel. (070) 37 89 911  
Fax (070) 34 75 778

**PORTUGAL**

**Imprensa Nacional**

Casa da Moeda, EP  
Rua D. Francisco Manuel de Melo, 5  
P-1092 Lisboa Codex  
Tel. (01) 69 34 14

**Distribuidora de Livros  
Bertrand, Ld.<sup>a</sup>**

**Grupo Bertrand, SA**  
Rua das Terras dos Vales, 4-A  
Apartado 37  
P-2700 Amadora Codex  
Tel. (01) 49 59 050  
Telex 15798 BERDIS  
Fax 49 60 255

**UNITED KINGDOM**

**HMSO Books (Agency section)**

HMSO Publications Centre  
51 Nine Elms Lane  
London SW8 5DR  
Tel. (071) 873 9090  
Fax 873 8463  
Telex 29 71 138

**ÖSTERREICH**

**Manz'scho Vorlags-  
und Universitätsbuchhandlung**

Kohlmarkt 16  
A-1014 Wien  
Tel. (0222) 531 61-0  
Telex 112 500 BOX A  
Fax (0222) 531 61-39

**SUOMI/FINLAND**

**Akateeminen Kirjakauppa**

Keskuskatu 1  
PO Box 128  
SF-00101 Helsinki  
Tel. (0) 121 41  
Fax (0) 121 44 41

**NORGE**

**Narvesen Info Center**

Bertrand Narvesens vei 2  
PO Box 6125 Etterstad  
N-0602 Oslo 6  
Tel. (22) 57 33 00  
Telex 79668 NIC N  
Fax (22) 68 19 01

**SVERIGE**

**BTJ**

Tryck Traktorvägen 13  
S-222 60 Lund  
Tel. (046) 18 00 00  
Fax (046) 18 01 25  
30 79 47

**SCHWEIZ / SUISSE / SVIZZERA**

**OSEC**

Stampfenbachstraße 85  
CH-8035 Zürich  
Tel. (01) 365 54 49  
Fax (01) 365 54 11

**ČESKÁ REPUBLIKA**

**NIS ČR**

Havelkova 22  
130 00 Praha 3  
Tel. (2) 235 84 46  
Fax (2) 235 97 88

**MAGYARORSZÁG**

**Euro-Info-Service**

Club Sziget  
Margitsziget  
1138 Budapest  
Tel./Fax 1 111 60 61  
1 111 62 16

**POLSKA**

**Business Foundation**

ul. Krucza 38/42  
00-512 Warszawa  
Tel. (22) 21 99 93, 628-28-82  
International Fax&Phone  
(0-39) 12-00-77

**ROMÂNIA**

**Euromedia**

65, Strada Dionisie Lupu  
70184 Bucuresti  
Tel./Fax 0 12 96 46

**BÄLGARIJA**

**Europress Klassica BK Ltd**

66, bd Vitosha  
1463 Sofia  
Tel./Fax 2 52 74 75

**RUSSIA**

**Europe Press**

20 Sadovaja-Spasskaja Street  
107078 Moscow  
Tel. 095 208 28 60  
975 30 09  
Fax 095 200 22 04

**CYPRUS**

**Cyprus Chamber of Commerce and  
Industry**

Chamber Building  
38 Grivas Dhigenis Ave  
3 Deligiorgis Street  
PO Box 1455  
Nicosia  
Tel. (2) 449500/462312  
Fax (2) 458630

**TÜRKIYE**

**Pres Gazete Kitap Dergi  
Pazarlama Dağıtım Ticaret ve sanayi  
AŞ**

Narlibahçe Sokak N. 15  
Istanbul-Çağaloğlu  
Tel. (1) 520 92 96 - 528 55 66  
Fax 520 64 57  
Telex 23822 DSVO-TR

**ISRAEL**

**ROY International**

PO Box 13056  
41 Mishmar Hayarden Street  
Tel Aviv 61130  
Tel. 3 496 108  
Fax 3 544 60 39

**UNITED STATES OF AMERICA /  
CANADA**

**UNIPUB**

4611-F Assembly Drive  
Lanham, MD 20706-4391  
Tel. Toll Free (800) 274 4888  
Fax (301) 459 0056

**CANADA**

Subscriptions only  
Uniquement abonnements

**Renouf Publishing Co. Ltd**

1294 Algoma Road  
Ottawa, Ontario K1B 3W8  
Tel. (613) 741 43 33  
Fax (613) 741 54 39  
Telex 0534783

**AUSTRALIA**

**Hunter Publications**

58A Gipps Street  
Collingwood  
Victoria 3066  
Tel. (3) 417 5361  
Fax (3) 419 7154

**JAPAN**

**Kinokuniya Company Ltd**

17-7 Shinjuku 3-Chome  
Shinjuku-ku  
Tokyo 160-91  
Tel. (03) 3439-0121

**Journal Department**

PO Box 55 Chitose  
Tokyo 156  
Tel. (03) 3439-0124

**SOUTH-EAST ASIA**

**Legal Library Services Ltd**

STK Agency  
Robinson Road  
PO Box 1817  
Singapore 9036

**AUTRES PAYS  
OTHER COUNTRIES  
ANDERE LÄNDER**

**Office des publications officielles  
des Communautés européennes**

2, rue Mercier  
L-2985 Luxembourg  
Tél. 499 28-1  
Télex PUBOF LU 1324 b  
Fax 48 85 73/48 68 17

Preis in Luxemburg (ohne MwSt.) / Price (excluding VAT) in Luxembourg / Prix au Luxembourg, TVA exclue  
Einzelpreis / Single copy / Prix par numéro ECU 9  Abonnement / Subscription ECU 83



OFICINA DE LAS PUBLICACIONES OFICIALES DE LAS COMUNIDADES EUROPEAS  
KONTOR ET FOR DE EUROPÆISKE FÆLLESSKABERS OFFICIELLE PUBLIKATIONER  
AMT FÜR AMTLICHE VERÖFFENTLICHUNGEN DER EUROPÄISCHEN GEMEINSCHAFTEN  
ΥΠΡΕΣΙΑ ΕΠΙΣΗΜΩΝ ΕΚΔΟΣΕΩΝ ΤΩΝ ΕΥΡΩΠΑΪΚΩΝ ΚΟΙΝΟΤΗΤΩΝ  
OFFICE FOR OFFICIAL PUBLICATIONS OF THE EUROPEAN COMMUNITIES  
OFFICE DES PUBLICATIONS OFFICIELLES DES COMMUNAUTÉS EUROPÉENNES  
UFFICIO DELLE PUBBLICAZIONI UFFICIALI DELLE COMUNITÀ EUROPEE  
BUREAU VOOR OFFICIËLE PUBLIKATIES DER EUROPESE GEMEENSCHAPPEN  
SERVIÇO DAS PUBLICAÇÕES OFICIAIS DAS COMUNIDADES EUROPEIAS



CA-BX-93-006-3A-C