

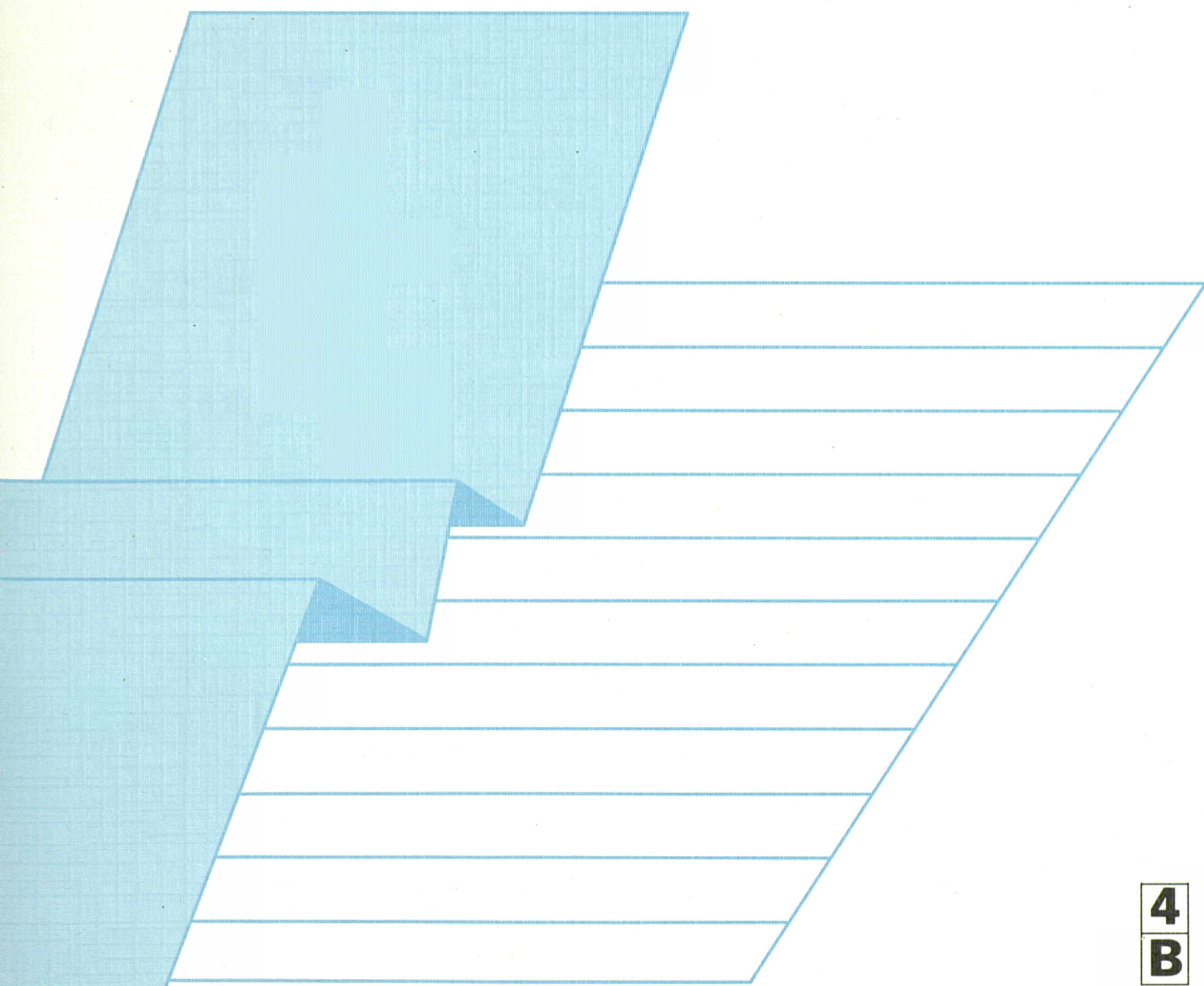

**ENERGIE**  
**Monatliche Statistiken**  
**ENERGY**  
**Monthly statistics**  
**ÉNERGIE**  
**Statistiques mensuelles**

**8** □ **1993**



STATISTISCHES AMT DER EUROPÄISCHEN GEMEINSCHAFTEN  
STATISTICAL OFFICE OF THE EUROPEAN COMMUNITIES  
OFFICE STATISTIQUE DES COMMUNAUTÉS EUROPÉENNES

L-2920 Luxembourg — Tél. 43 01-1 — Télex COMEUR LU 3423  
B-1049 Bruxelles, rue de la Loi 200 — Tél. 299 11 11

Eurostat hat die Aufgabe, den Informationsbedarf der Kommission und aller am Aufbau des Binnenmarktes Beteiligten mit Hilfe des europäischen statistischen Systems zu decken.

Um der Öffentlichkeit die große Menge an verfügbaren Daten zugänglich zu machen und Benutzern die Orientierung zu erleichtern, werden zwei Arten von Publikationen angeboten: Statistische Dokumente und Veröffentlichungen.

Statistische Dokumente sind für den Fachmann konzipiert und enthalten das ausführliche Datenmaterial: Bezugsdaten, bei denen die Konzepte allgemeinbekannt, standardisiert und wissenschaftlich fundiert sind. Diese Daten werden in einer sehr tiefen Gliederung dargeboten. Die Statistischen Dokumente wenden sich an Fachleute, die in der Lage sind, selbständig die benötigten Daten aus der Fülle des dargebotenen Materials auszuwählen. Diese Daten sind in gedruckter Form und/oder auf Diskette, Magnetband, CD-ROM verfügbar. Statistische Dokumente unterscheiden sich auch optisch von anderen Veröffentlichungen durch den mit einer stilisierten Graphik versehenen weißen Einband.

Die zweite Publikationsart, die Veröffentlichungen, wenden sich an eine ganz bestimmte Zielgruppe, wie zum Beispiel an den Bildungsbereich oder an Entscheidungsträger in Politik und Verwaltung. Sie enthalten ausgewählte und auf die Bedürfnisse einer Zielgruppe abgestellte und kommentierte Informationen. Eurostat übernimmt hier also eine Art Beraterrolle.

Für einen breiteren Benutzerkreis gibt Eurostat Jahrbücher und periodische Veröffentlichungen heraus. Diese enthalten statistische Ergebnisse für eine erste Analyse sowie Hinweise auf weiteres Datenmaterial für vertiefende Untersuchungen. Diese Veröffentlichungen werden in gedruckter Form und in Datenbanken angeboten, die in Menütechnik zugänglich sind.

Um Benutzern die Datensuche zu erleichtern, hat Eurostat Themenkreise, d. h. eine Untergliederung nach Sachgebieten, eingeführt. Daneben sind sowohl die Statistischen Dokumente als auch die Veröffentlichungen in bestimmte Reihen, wie zum Beispiel „Jahrbücher“, „Konjunktur“, „Methoden“, untergliedert, um den Zugriff auf die statistischen Informationen zu erleichtern.

Y. Franchet  
Generaldirektor

It is Eurostat's responsibility to use the European statistical system to meet the requirements of the Commission and all parties involved in the development of the single market.

To ensure that the vast quantity of accessible data is made widely available, and to help each user make proper use of this information, Eurostat has set up two main categories of document: statistical documents and publications.

The statistical document is aimed at specialists and provides the most complete sets of data: reference data where the methodology is well established, standardized, uniform and scientific. These data are presented in great detail. The statistical document is intended for experts who are capable of using their own means to seek out what they require. The information is provided on paper and/or on diskette, magnetic tape, CD-ROM. The white cover sheet bears a stylized motif which distinguishes the statistical document from other publications.

The publications proper tend to be compiled for a well-defined and targeted public, such as educational circles or political and administrative decision-makers. The information in these documents is selected, sorted and annotated to suit the target public. In this instance, therefore, Eurostat works in an advisory capacity.

Where the readership is wider and less well defined, Eurostat provides the information required for an initial analysis, such as yearbooks and periodicals which contain data permitting more in-depth studies. These publications are available on paper or in Videotext databases.

To help the user focus his research, Eurostat has created 'themes' i.e. a subject classification. The statistical documents and publications are listed by series, e.g. yearbooks, short-term trends or methodology, in order to facilitate access to the statistical data.

Y. Franchet  
Director-General

Pour établir, évaluer ou apprécier les différentes politiques communautaires, la Commission des Communautés européennes a besoin d'informations.

Eurostat a pour mission, à travers le système statistique européen, de répondre aux besoins de la Commission et de l'ensemble des personnes impliquées dans le développement du marché unique.

Pour mettre à la disposition de tous l'importante quantité de données accessibles et faire en sorte que chacun puisse s'orienter correctement dans cet ensemble, deux grandes catégories de documents ont été créées: les documents statistiques et les publications.

Le document statistique s'adresse aux spécialistes. Il fournit les données les plus complètes: données de référence où la méthodologie est bien connue, standardisée, normalisée et scientifique. Ces données sont présentées à un niveau très détaillé. Le document statistique est destiné aux experts capables de rechercher, par leurs propres moyens, les données requises. Les informations sont alors disponibles sur papier et/ou sur disquette, bande magnétique, CD-ROM. La couverture blanche ornée d'un graphisme stylisé démarque le document statistique des autres publications.

Les publications proprement dites peuvent, elles, être réalisées pour un public bien déterminé, ciblé, par exemple l'enseignement ou les décideurs politiques ou administratifs. Des informations sélectionnées, triées et commentées en fonction de ce public lui sont apportées. Eurostat joue, dès lors, le rôle de conseiller.

Dans le cas d'un public plus large, moins défini, Eurostat procure des éléments nécessaires à une première analyse, les annuaires et les périodiques, dans lesquels figurent les renseignements adéquats pour approfondir l'étude. Ces publications sont présentées sur papier ou dans des banques de données de type vidéotex.

Pour aider l'utilisateur à s'orienter dans ses recherches, Eurostat a créé les thèmes, c'est-à-dire une classification par sujet. Les documents statistiques et les publications sont répertoriés par série — par exemple, annuaire, conjoncture, méthodologie — afin de faciliter l'accès aux informations statistiques.

Y. Franchet  
Directeur général

**ENERGIE**  
**Monatliche Statistiken**  
**ENERGY**  
**Monthly statistics**  
**ÉNERGIE**  
**Statistiques mensuelles**

**8**  **1993**

Theme / Thème **4**  
Energy and industry / Énergie et industrie  
Series / Série **B**  
Short-term trends / Conjoncture

Zuständig für alle Informationen über die Energiestatistik: EUROSTAT, Luxemburg, Tel.: 4301-32040

For all information concerning the energy statistics, contact EUROSTAT, Luxembourg, tél.: 4301-32040

Pour toute information concernant les statistiques de l'énergie, s'adresser à EUROSTAT, Luxembourg, tél.: 4301-32040

Letzter Stand  Updated  Mise à jour 18.8.1993

Luxembourg: Office des publications officielles des Communautés européennes, 1993

© CECA-CEE-CEEA, Bruxelles-Luxembourg, 1993

Reproduction autorisée, sauf à des fins commerciales, moyennant mention de la source.

*Printed in Belgium*

## INHALT

		Seite
I.	- Kohle	5
II.	- Kohlenwasserstoffe	15
III.	- Elektrizität	33
IV.	- Gesamtenergie	39
V.	- Verschiedenes	47
	- Kohlenwasserstoffe : Inlandslieferungen von Mineralölerzeugnissen - 1. Halbjahr 1993	48
	- Preise : Durchschnittliche Einfuhrwerte - Tankerfrachtraten	49

## TABLE OF CONTENTS

		Page
I.	- Coal	5
II.	- Hydrocarbons	15
III.	- Electrical energy	33
IV.	- All energy	39
V.	- Miscellaneous	47
	- Hydrocarbons : Inland deliveries of petroleum products - first half year 1993	48
	- Prices : Average import values - Oil tanker freight rates	49

## TABLE DE MATIERES

		Page
I.	- Charbon	5
II.	- Hydrocarbures	15
III.	- Energie électrique	33
IV.	- Total énergie	39
V.	- Divers	47
	- Hydrocarbures : livraisons intérieures des produits pétroliers - premier semestre 1993	48
	- Prix : Valeur moyenne à l'importation - Taux de frets pétroliers	49

## ZEICHEN UND ABKÜRZUNGEN

:	Kein Nachweis vorhanden	t/RÖE Rohöleinheit (41860 kJ Hu/kg)
-	Nichts	GWh Gigawattstunde $10^6$ kWh
( )	Geschätzte Angabe	TJ Terajoule = $10^9$ kJ
0	Hälfte der in der Tabelle verwendeten Einheit	Hu Unterer Heizwert
t	Metrische Tonne	Ho Oberer Heizwert
t=t	Tonne = Tonne	ECU Europäische Währungseinheit

## SYMBOLS AND ABBREVIATIONS

:	no data available	toe tonne of oil equivalent (41860 kJ NCV/kg)
-	nil	GWh gigawatt hour ( $10^6$ kWh)
( )	estimated data	TJ terajoule ( $10^9$ kJ)
0	figure less than half the unit used	NCV net calorific value
t	tonne (metric ton)	GCV gross calorific value
t=t	tonne for tonne	ECU European currency unit

## SIGNES ET ABBREVIATIONS

:	donnée non disponible	tep tonne d'équivalent pétrole (41860 kJ PCI/kg)
-	néant	GWh gigawattheure ( $10^6$ kWh)
( )	donnée estimée	TJ térajoule ( $10^9$ kJ)
0	chiffre inférieur à la moitié de l'unité employée	PCI pouvoir calorifique inférieur
t	tonne métrique	PCS pouvoir calorifique supérieur
t=t	tonne pour tonne	ECU unité monétaire européenne

**Note :** In this publication, the Continental practice of using a comma instead of a decimal point has been adopted.

**1**

Kohle  
Coal  
Charbon

## KOHLE / ERLÄUTERUNGEN

Die Angaben lauten auf metrische Tonnen (Tonne = Tonne).

- Vereinigtes Königreich**
- Alle monatlichen Angaben, mit Ausnahme derjenigen für den Außenhandel, beziehen sich auf Zeiträume von vier bis fünf Wochen (vier Wochen für die beiden ersten Monate eines Quartals, fünf Wochen für den letzten Quartalsmonat).
- Bestände**
- Alle Angaben über die Bestände beziehen sich auf das Ende des Berichtszeitraums.
  - Für die Bundesrepublik Deutschland sind die Bestände der Steinkohlen- bzw. Kokserzeuger außerhalb der Zechen bzw. Kokereien (Nationale Steinkohlenreserven) auch in den Beständen enthalten.
- Außenhandel**
- Die veröffentlichten Daten sind den Meldungen der Importeure und Exporteure entnommen. Sie können daher von den Angaben abweichen, die von den Zollbehörden aufgestellt und in der Außenhandelsstatistik veröffentlicht werden.
  - Wegen der unterschiedlichen zeitlichen Erfassung der Aus- und Einfuhren (Fristen, Zwischenschaltung des Handels, Umleitung, Umladen, unterschiedliche Klassifizierung usw.) stimmen die Ausfuhren nach einem Mitgliedstaat mit den Einfuhrangaben dieses Mitgliedstaates nicht unbedingt überein. Daher können die Daten für die "inneregemeinschaftlichen Einfuhren" insgesamt von denjenigen für die "inneregemeinschaftlichen Ausfuhren" abweichen.
- Steinkohle**
- Die Förderung umfaßt auch die Kohlegewinnung der Kleinzechen und Tagebaubetriebe.
  - Spanien : Ab 1. Januar 1987 umfassen die Daten über die Steinkohle auch die alte Braunkohle (lignito negro).
  - Die Angaben über die im Untertagebereich Beschäftigten beziehen sich auf das Ende des Berichtszeitraums.
  - Die Leistung für den Untertagebereich wird auf die in Stunden ausgedrückte Arbeitszeit bezogen. In den Angaben sind alle unter Tage Beschäftigten einschließlich des Aufsichtspersonals und der im Auftrag Dritter Arbeitenden erfaßt. Die Bestimmung der Leistung unter Tage umfaßt nur die Kohlegewinnung im eigentlichen Sinne.
  - Die "Lieferungen an öffentliche Kraftwerke" umfassen nur die Lieferungen an öffentliche, nicht dagegen an zecheneigene Kraftwerke und für die Bundesrepublik Deutschland ab 1.1.1992 auch nicht mehr die Lieferungen an Bergbauverbundkraftwerke. In den "Lieferungen an die Industrie insgesamt" sind die Steinkohlenlieferungen an die Industriekraftwerke (Eigenerzeuger) mit enthalten.
- Kokereien**
- Alle Angaben über die Kokereien (Steinkohlenlieferungen, Bestände usw.) beziehen sich auf die zechen- und hütteneigenen sowie auf die unabhängigen Kokereien insgesamt.
  - In der Erzeugung von Hüttenkoks ist auch Steinkohlenschwelkoks, nicht jedoch Braunkohlenkoks enthalten.



## COAL / EXPLANATORY NOTES

The data are expressed in metric tonnes on a tonne = tonne basis.

- United Kingdom** - All the monthly data, except those for external trade, refer to periods of four or five weeks (four weeks for the first two months of each quarter and five for the last).
- Stocks**
- All the data on stocks refer to the end of the period under review.
  - For the FR Germany, the stocks held by coal/coke producers outside the mines/coking plants (Nationale Steinkohlenreserve) are also included.
- External trade**
- As the data published are taken from the declarations made by importers and exporters, they may differ from the data recorded by the customs services and published in the external trade statistics.
  - Owing to differences in recording at the moment of import and export (delays, involvement of trade agencies, rerouting, transshipment, differences in classification, etc.), a country's exports to a Member State will not coincide exactly with the Member State's declared imports from that country. Therefore data for total "Intra Community Imports" may differ from total "Intra Community Exports".
- Coal**
- Production includes that of small and open-cast mines.
  - Spain : as from January 1987 black lignite (lignito negro) is included in the data concerning hard coal.
  - The data on underground personnel refer to the end of period.
  - Underground productivity is based on the total working time expressed in hours. The calculations take account of all underground personnel, including supervisors and persons employed by an outside contractor. Underground productivity is determined only for actual coal mines.
  - "Deliveries to power stations" comprise the quantities delivered to public utility power stations but do not include deliveries to pithead power stations. For the FR of Germany, deliveries to the "Bergbauverbundkraftwerke" and the Federal Railway power stations are also not included. Supplies of coal to industries 'own-use' power stations are included in the tables "deliveries to all industries".
- Coking plants**
- All the data on coking plants (deliveries of coal, stocks, etc.) refer to all coking plants (i.e. those operated by mines and steelworks and those run independently).
  - The production of hard coke also includes semi-coke. Brown-coal coke is not included.

## CHARBON / NOTES EXPLICATIVES

Les données sont exprimées en tonnes métriques, établies sur une comptabilisation tonne = tonne.

- |                           |   |
|---------------------------|---|
| <b>Royaume-Uni</b>        | - Toutes les données mensuelles, sauf celles du commerce extérieur, se réfèrent à des périodes de 4 ou 5 semaines (4 semaines pour les deux premiers mois de chaque trimestre, 5 pour le dernier).  |
| <b>Stocks</b>             | - Toutes les données sur les stocks se réfèrent à la fin de la période considérée.<br><br>- Pour la R.F. d'Allemagne, les stocks des producteurs de houille/coke existant hors des mines/cokeries (Nationale Steinkohlenreserve) sont également compris.  |
| <b>Commerce extérieur</b> | - Les données publiées proviennent des déclarations des importateurs et exportateurs, elles peuvent donc différer des données relevées par les services douaniers et publiées dans les Statistiques du Commerce Extérieur.<br><br>- Du fait des divergences de relevés à la sortie et à l'entrée (délais, entremise du commerce, déroutement, transbordement, différences de classification, etc.) les exportations vers un pays de la Communauté peuvent ne pas coïncider exactement avec les importations de ce pays. Les données de l'ensemble des "Exportations intracommunautaires" peuvent donc différer légèrement de celles de l'ensemble "Importations intra-communautaires".  |
| <b>Houille</b>            | - La production comprend celle des petites mines et des mines à ciel ouvert.<br><br>- Espagne : à partir de janvier 1987 les données concernant la houille comprennent le lignite ancien (lignito negro).<br><br>- Les données concernant le personnel employé au fond se réfèrent à la fin de période.<br><br>- Le rendement au fond des mines est rapporté à la durée du temps de travail exprimée en heures. Dans les calculs, tout le personnel employé au fond, y compris le personnel de surveillance et celui travaillant sous contrat, est retenu. La détermination du rendement au fond ne porte que sur les exploitations minières proprement dites.<br><br>- Les "Livraisons aux centrales électriques publiques" couvrent uniquement les quantités livrées aux centrales électriques des services publics et ne comprennent pas les quantités livrées aux centrales minières; à partir du 1.1.1992 pour la R.F. d'Allemagne les livraisons aux "Bergbauverbundkraftwerke" sont également non comprises. La rubrique "Livraisons à l'ensemble de l'industrie" comprend l'approvisionnement en houille des autoproducteurs industriels. |
| <b>Cokeries</b>           | - Toutes les données concernant les cokeries (livraisons de houille, stocks, etc.) se réfèrent à l'ensemble des cokeries minières, sidérurgiques et indépendantes.<br><br>- La production de coke de four comprend également le semi-coke de houille. Le coke de lignite n'est pas compris.   |

**Steinkohle**  
Inlandslieferungen

**Hard Coal**  
Inland Deliveries  
Eur 12

**Houille**  
Livraisons intérieures

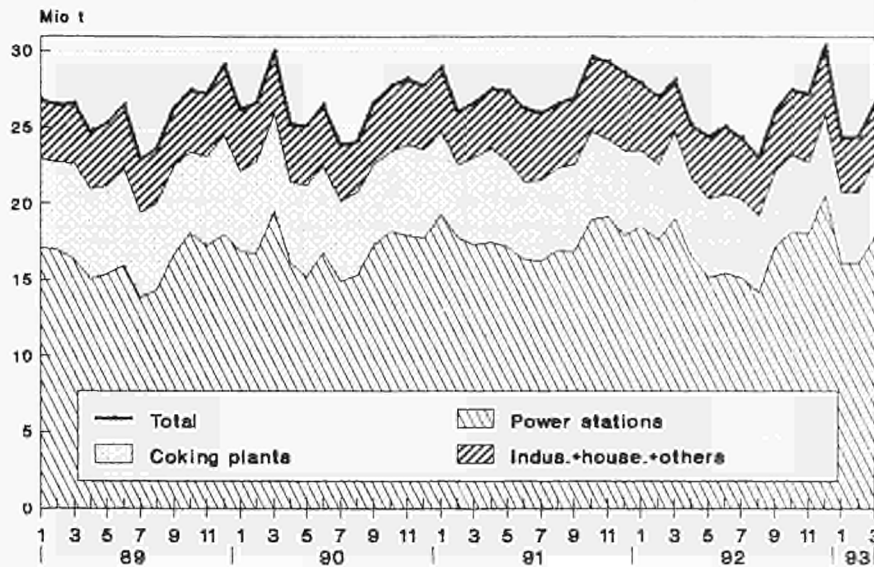

Kraftwerke

Power stations

Centrales élec.

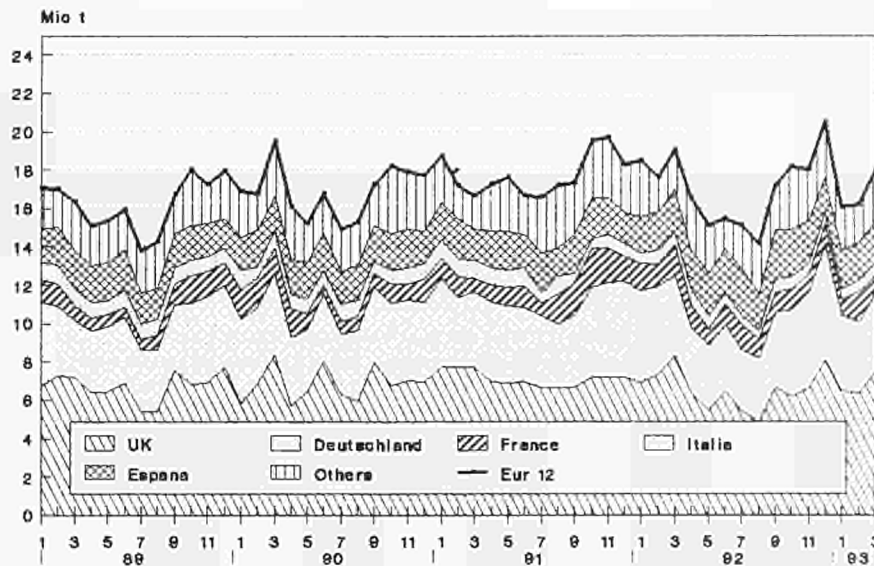

Kokereien

Coking plants

Cokeries

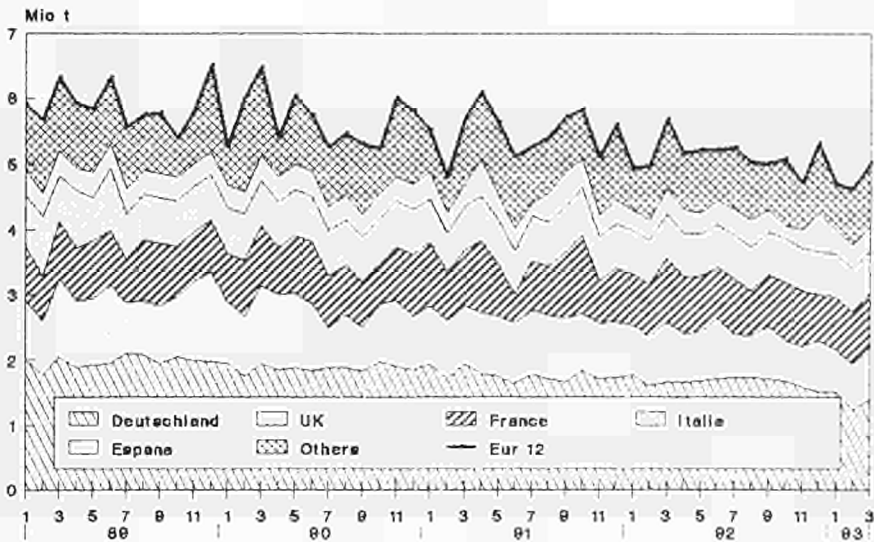

Steinkohlenzechen

Hard coal mines  
Personnel underground

Mines de houille

Beschäftigte unter Tage

Personnel au fond

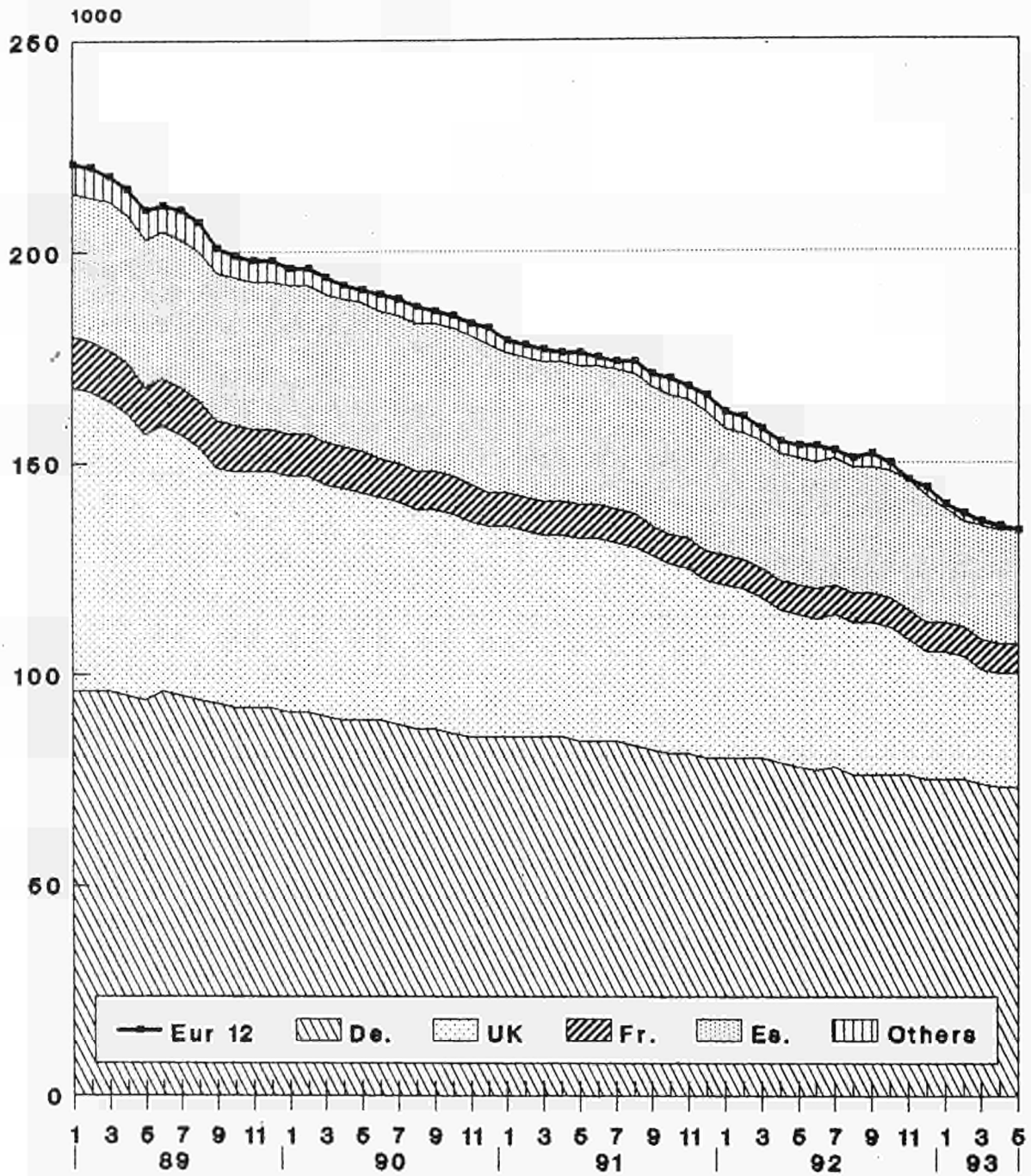

Source: Eurostat

















# 2

Kohlenwasserstoffe  
Hydrocarbons  
Hydrocarbures

## KOHLLENWASSERSTOFFE / ERLÄUTERUNGEN

### I. ROHÖL UND FEEDSTOCKS

Alle Angaben lauten auf 1 000 metrische Tonnen.

- Förderung** - Die Rohölförderung umfaßt auch die Kondensate, die bei den Rohölvorkommen auftreten, die Naturbenzine sowie andere Kondensate, die bei der Gewinnung, Reinigung und Stabilisierung von Naturgas anfallen, sofern sie in den Raffinerien umgewandelt werden.
- Einfuhren** - So wie für alle Aussenhandelsposten der Energiebilanz beruht die Ermittlung der Einfuhren auf Begriffen, wie sie für den Generalhandel üblich sind. Demnach umfassen die Einfuhren von Rohöl und Feedstock (letztere sind Mineralölerzeugnisse, die zur späteren Destillation bestimmt sind) sämtliche in das Hoheitsgebiet eines jeden Landes eingeführten Mengen, einschließlich derjenigen, die (i) zur Weiterverarbeitung für ausländische Rechnung bestimmt, (ii) vorübergehend eingeführt, (iii) auf Zollausschlußlager eingeführt, (iv) auf Speziallager für ausländische Rechnung eingeführt, (v) aus nationalen überseeischen Landesteilen bzw. Hoheitsgebieten eingeführt sind. Nicht dazu gehören jedoch diejenigen Mengen, die im Transitwege - insbesondere durch Rohölfernleitungen - das nationale Hoheitsgebiet durchqueren. Die Angaben stammen meistens aus den Einfuhrmeldungen, die nicht unbedingt mit den Zollerklärungen, auf die sich die Außenhandelsstatistik stützt, übereinstimmen müssen. Die Länderaufteilung der Einfuhren erfolgt nach ihrer Herkunftsbezeichnung.
- Einsatz in den Raffinerien** - Dieser Posten umfaßt den Raffineriedurchsatz an Rohöl und Feedstocks einschließlich der für fremde Rechnung verarbeiteten Mengen. Die Zahlen sind um die aus der petrochemischen Industrie stammenden Rückläufe sowie um die Wiedereinsatzerzeugnisse aus dem Raffineriekreislauf bereinigt worden.
- Ausfuhren** - Die Ausfuhren von Rohöl und Feedstocks enthalten gemäß dem Außenhandelsbegriff alle aus dem nationalen Hoheitsgebiet eines jeden Landes ausgeführten Mengen. Sie entsprechen u.a. denjenigen Mengen, die (i) im Ausland verarbeitet oder umgewandelt werden sollen, (ii) nach Verarbeitung oder Umwandlung reexportiert, (iii) nur vorübergehend exportiert, (iv) nach nationalen überseeischen Landesteilen oder Hoheitsgebieten exportiert, (v) an nationale oder ausländische, im Ausland stationierte Streitkräfte geliefert (soweit keine Geheimhaltungsvorschriften entgegenstehen) werden. Ausgeschlossen sind jedoch diejenigen Mengen, die das nationale Hoheitsgebiet im Transit durchqueren oder der Versorgung der Hochseeschifffahrt (Bunkermengen) dienen.

## II. MINERALÖLERZEUGNISSE

Alle Angaben lauten auf 1 000 metrische Tonnen.

- Nettoerzeugung** - Dieser Posten umfaßt die Raffinerieerzeugung aller Mineralölerzeugnisse (einschließlich der nicht-energetischen) mit Ausnahme des Raffinerieeigenverbrauchs und der Raffinerieverluste. Die Zahlen sind um die aus dem Raffineriekreislauf stammenden Wiedereinsatzerzeugnisse sowie um die Rückläufe aus der petrochemischen Industrie bereinigt worden. Für eine detaillierte Aufzählung der Erzeugnisse wird auf den Anhang zum Bulletin 3/1976 "Energiestatistik" verwiesen.
- Ein- und Ausfuhren** - Es gelten hierfür die Begriffsbestimmungen, die für die Einfuhren und Ausfuhren im vorherigen Kapitel I, Rohöl und Feedstocks aufgeführt worden sind.
- Bunker** - Betrifft ausschließlich die an die Hochseeschifffahrt aller Flaggen gelieferten Bunkermengen, und zwar einschließlich der aus Beständen der Zollausschluß- und Sonderlager entnommenen Mengen. Ausgenommen sind dagegen die Liefermengen für den Bedarf des internationalen Flugverkehrs. (Sie sind in den Inlandslieferungen enthalten).
- Inlandslieferungen** - Dieser Posten erfaßt alle in den Ländern für energetische und nichtenergetische Zwecke ausgelieferten Mengen. Dazu gehören die Umwandlungsmengen (Kraftwerke) sowie der Endverbrauch (Haushalte, Industrie, Verkehr). Der Eigenbedarf der Energieerzeuger fällt nicht hierunter. Der Verbrauch der petrochemischen Industrie wird als Nettozahl verbucht, d.h. ohne Rückläufe aus der petrochemischen Industrie. Für Frankreich enthalten die Zahlen nicht den Militärverbrauch.

## III. NATURGAS

Die Angaben erfolgen in Terajoule (TJ) auf Basis des oberen Heizwertes (HO). Die monatlichen Angaben für das Vereinigte Königreich beziehen sich auf die Zeiträume von 4 oder 5 Wochen (4 Wochen bei den beiden ersten Monaten eines jeden Quartals, 5 Wochen beim letzten Quartalsmonat).

- Erzeugung** - Es handelt sich hier um gereinigtes Naturgas nach Aussonderung der im Gas enthaltenen unbrauchbaren Stoffe. Ausgeschlossen sind solche Mengen, die durch Abblasen, Fackeln und Produktionsversuche eliminiert werden; ferner die in den Lagerstätten eingepressten Mengen. Der Eigenverbrauch der Erzeuger ist eingeschlossen. Die Erzeugung von Synthesegas ist nicht enthalten.
- Ein- und Ausfuhren** - Mengen, die das nationale Hoheitsgebiet auf dem Transitwege durchqueren, insbesondere in Gasfernleitungen, sind ausgeschlossen.
- Bruttoinlandsverbrauch** - Dieser Posten errechnet sich nach der Formel :  $\text{Naturgaserzeugung} + \text{Einfuhren aus den Niederlanden} + \text{sonstige nicht veröffentlichte Einfuhren aus der Gemeinschaft} + \text{Einfuhren aus Drittländern} - \text{Ausfuhren an die Gemeinschaft} - \text{Ausfuhren an Drittländer (unveröffentlicht)} \pm \text{Bestandveränderungen (unveröffentlicht)} = \text{Bruttoinlandsverbrauch an Naturgas}$ .

**HYDROCARBONS / EXPLANATORY NOTES****I. CRUDE OIL AND FEEDSTOCKS**

All data are expressed in 1 000 metric tonnes.

- Production** - Production of crude oil includes condensates "associated" with crude oil deposits, natural gasolines, and other condensates obtained on production, purification and stabilization of natural gas only when these materials undergo transformation in refineries.
- Imports** - As for all trade aggregates relative to the energy balance sheets, the definition of imports is based on a general trade concept. Hence imports of crude oil include all quantities of crude and feedstocks (i.e. semi-refined petroleum products for further distillation; therefore for F.R. Germany imported finished petroleum products which are later retreated in refineries are excluded) imported into the national territory and therefore includes those quantities: (i) destined for treatment on behalf of other countries; (ii) only imported on a temporary basis; (iii) imported and deposited in uncleared bonded warehouses; (iv) imported and placed in special warehouses on behalf of foreign countries; (v) imported from regions and/or from territories overseas under national sovereignty. However, those quantities passing through the national territory in transit, mainly via oil-pipelines, are excluded. The data is generally based on direct declarations submitted by importers and may differ from data supplied by the customs services and published in the foreign trade statistics. The breakdown of imports by country is given by the country of origin of the product.
- Transformation input** - This aggregate covers the total quantities of crude oil, feedstocks and petroleum products treated or retreated in refineries including those quantities destined for treatment on behalf of other countries. The data is net of backflows of petroleum products from petrochemical installations for re-distillation and also net of petroleum products recycled within refineries.
- Exports** - Exports of crude oil and feedstocks similarly follow a general trade definition and cover all quantities exported from the national territory and therefore include those quantities: (i) destined to undergo treatment of transformation abroad, (ii) re-exported after treatment or transformation, (iii) exported on a temporary basis, (iv) exported to regions or territories overseas under national sovereignty, (v) supplied to national or foreign troops stationed abroad (in so far as secrecy permits). Quantities passing through the national territory in transit or which serve to supply bunkers of sea-going ships, are not included.

## II. PETROLEUM PRODUCTS

All data are expressed in 1 000 metric tonnes.

- Net production** -This aggregate covers the refinery production of all petroleum products (including products for non-energy use), net of refinery own consumption and losses. The data is also net of recycled products within refineries and backflows from the petrochemical industry. For the definitions of petroleum products see "Energy statistics" supplement - Bulletin 3/1976.
- Imports/ Exports** -These are defined in the same way as for the imports and exports of "crude oil and feedstocks" listed above. For F.R. Germany imports of petroleum products include quantities intended for retreatment in refineries.
- Bunkers** -This represents the deliveries to bunkers of sea-going vessels of all flags, including those quantities deposited in uncleared bonded warehouses and in special warehouses. However, deliveries for the needs of international air traffic are excluded (these are included in inland deliveries).
- Inland deliveries** -These are the total quantities of petroleum products delivered in the national territory for both energy and non-energy use. Included, therefore, are deliveries of all products for transformation to other forms of energy (e.g. to electrical power stations) and for final consumption (deliveries to households, industry or for transport). The energy producer's own consumption is not included. Deliveries to the petrochemical industry are accounted for on a net basis (i.e. net of backflows from the petrochemical industry). For France, deliveries for military consumption are not included.

## III. NATURAL GAS

All data are expressed in Terajoules (TJ) on the basis of gross calorific value (GCV). The United Kingdom monthly data refers to periods of 4 or 5 weeks (4 weeks for the first two months of each quarter, 5 for the last month).

- Production** -Covers only purified natural gas after removal of inert matter contained in the gas. The amounts indicated are those after deduction of quantities used for blow-offs, flaring, production tests and the amounts reinjected into the strata. The producer's own consumption is included. The production of substitute natural gas is not included.
- Imports/Exports** -Quantities passing through the national territory in transit are excluded (mainly through gas pipelines).
- Gross Inland Consumption** -This series is calculated as follows : Production of natural gas + imports from the Netherlands + other imports from the Community (not shown) + imports from third party countries - exports to the Community and exports to third party countries (not shown)  $\pm$  stock change (not shown).

## HYDROCARBURES / NOTES EXPLICATIVES

### I. PETROLE BRUT ET FEEDSTOCKS

Toutes les données sont exprimées en 1 000 tonnes métriques.

- Production** - La production de pétrole brut comprend les condensats "associés" dans les gisements de pétrole brut, les essences naturelles et d'autres condensats obtenus lors de la production, de l'épuration et de la stabilisation du gaz naturel, seulement dans les cas où ces produits subissent une transformation dans les raffineries.
- Importations** - Comme pour tous les agrégats du commerce extérieur relatifs au bilan d'énergie, la définition des importations repose sur le concept de commerce général. Ainsi, les importations de pétrole brut et de feedstocks (produits pétroliers semi-raffinés destinés à une distillation ultérieure dont sont exclues les importations de produits pétroliers destinés à un retraitement en R.F. d'Allemagne), englobent toutes les quantités importées dans le territoire national, y compris les quantités : (i) destinées au traitement à façon pour compte étranger, (ii) importées à titre temporaire, (iii) importées et mises en entrepôts hors douane, (iv) importées et mises en entrepôts spéciaux pour compte étranger, (v) importées en provenance de régions ou de territoires d'outre-mer sous la souveraineté nationale. Ne sont cependant pas comprises les quantités qui traversent le territoire national en transit, notamment par oléoducs. Les données sont, en général, fondées sur les déclarations des importateurs et peuvent de ce fait différer des données douanières, publiées dans les statistiques du commerce extérieur. La ventilation des importations par pays suit la notion d'origine des produits.
- Entrées en transformation** - Cet agrégat englobe toutes les quantités de pétrole brut, de feedstocks et de produits pétroliers à retraiter, entrées en traitement dans les raffineries (y compris le traitement à façon pour le compte étranger). Les chiffres sont nets des restitutions de produits pétroliers en provenance de l'industrie pétrochimique, ainsi que des produits pétroliers recyclés à l'intérieur des raffineries.
- Exportations** - Les exportations de pétrole brut et de feedstocks suivent la notion de commerce général et couvrent donc toutes les quantités exportées à partir du territoire national. Elles comprennent entre autres les quantités : (i) destinées à subir un traitement ou une transformation à l'étranger, (ii) réexportées après traitement ou transformation; (iii) exportées à titre temporaire; (iv) exportées à destination de régions ou de territoires d'outre-mer sous la souveraineté nationale; (v) fournies aux troupes nationales ou étrangères stationnées à l'étranger (dans la mesure où des dispositions concernant le secret ne s'y opposent pas). Ne sont cependant pas comprises les quantités qui traversent le territoire national en transit ou qui sont destinées au soutage des navires de haute mer.



## II. PRODUITS PETROLIERS

Toutes les données sont exprimées en 1 000 tonnes métriques.

- Production nette** -Cet agrégat représente la production en raffineries de tous les produits pétroliers (y compris les produits à usage non énergétique), à l'exclusion de la consommation propre de raffineries et des pertes de raffinage. Les chiffres sont nets des produits recyclés à l'intérieur de l'industrie pétrochimique. Pour la définition des produits pétroliers, voir le document ad hoc paru en supplément au bulletin 3/1976 "Statistiques de l'énergie".
- Importations/Exportations** -Définies par analogie aux importations/exportations de pétrole brut et de feedstocks ci-dessus. Les importations totales de produits pétroliers en R.F. d'Allemagne comprennent les quantités à retraiter en raffinerie.
- Soutes** -Concerne l'approvisionnement des navires de haute mer, quel que soit leur pavillon, y compris les quantités prélevées dans les entrepôts hors douane et dans les entrepôts spéciaux. Sont exclues les fournitures pour les besoins du trafic aérien international (sont incluses dans les livraisons intérieures).
- Livraisons** -Cet agrégat correspond au total des quantités livrées dans le pays pour l'ensemble des usages énergétiques et non-énergétiques. Cette rubrique englobe les livraisons pour transformations (aux centrales électriques) et pour consommation "finale" (livraisons au foyers domestiques, aux industries ou pour le transport). La consommation propre des producteurs d'énergie n'est pas comprise. Les livraisons à l'industrie pétrochimique sont comptabilisées sur une base nette (c.à.d. nette des produits restitués par l'industrie pétrochimique). Pour la France, les chiffres ne comprennent pas la consommation militaire.

## III. GAZ NATUREL

Les données sont exprimées en Terajoules (TJ) - sur la base du pouvoir calorifique supérieur (PCS). Les données mensuelles du Royaume-Uni concernent des périodes de 4 ou 5 semaines (4 semaines pour les deux premiers mois de chaque trimestre et 5 pour le dernier mois).

- Production** -Ne concerne que le gaz naturel épuré après élimination des matières inertes contenues dans le gaz. Les chiffres indiqués sont ceux relevés après déduction des quantités utilisées pour les lâchers, les brûlés à la torche, les essais de production et des quantités réinjectées dans le gisement. La consommation propre des producteurs est incluse. La production de gaz naturel de substitution n'est pas incluse.
- Importations/Exportations** -Les quantités qui traversent le territoire national en transit (par exemple par gazoduc) sont exclues.
- Consommation intérieure brute** -Cet agrégat est calculé à partir de la formule suivante : production de gaz naturel + importations des Pays-Bas + autres importations en provenance de la Communauté (non-publié) + importations en provenance des pays tiers - exportations vers la Communauté et exportations vers pays tiers (non-publié)  $\pm$  variations des stocks (non-publié).

# Petroleum Products

## Inland deliveries

Eur 12

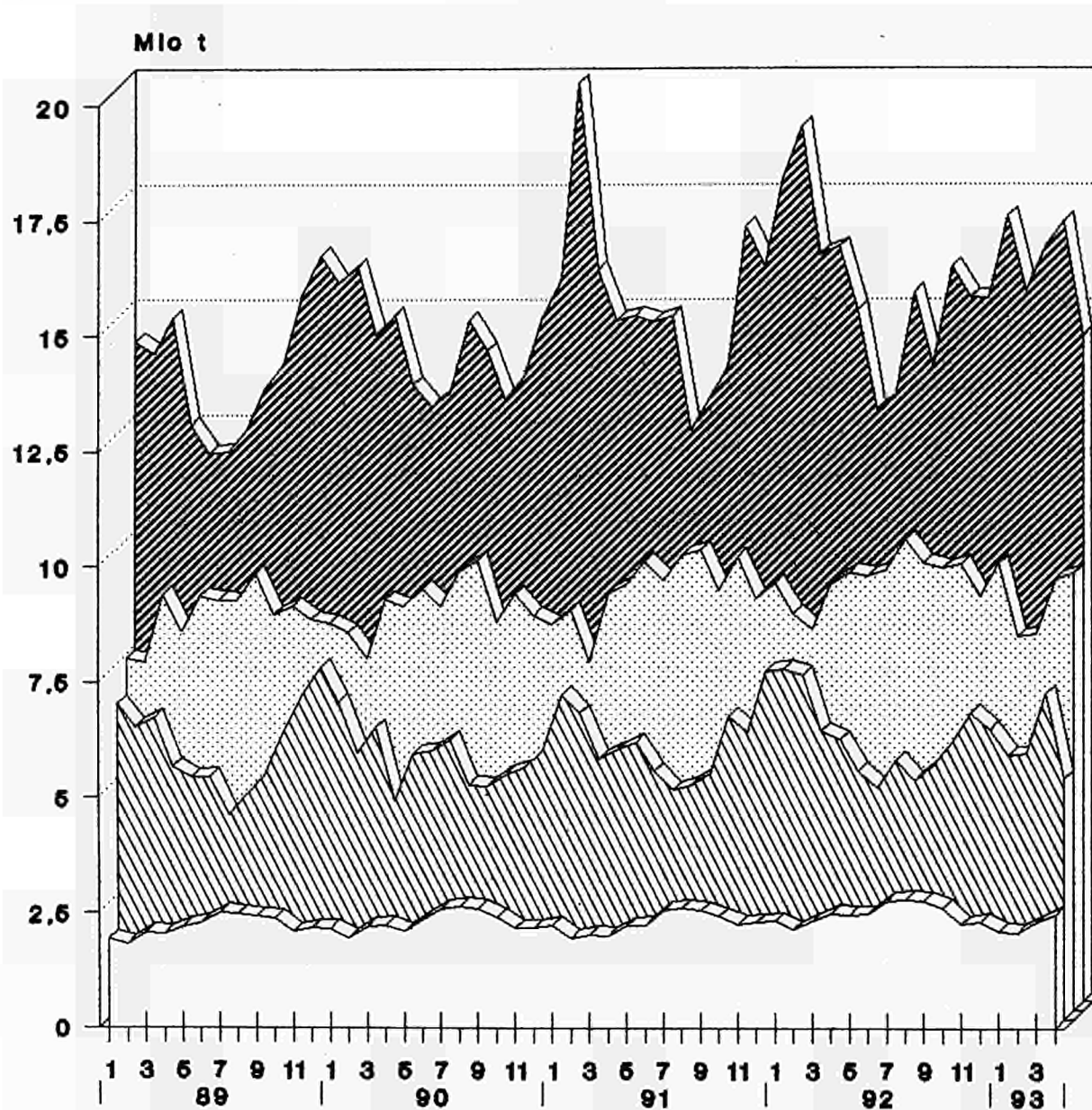

□ Kerosene & jet fuels

▨ Motor spirit

▧ Residual fuel-oil

▩ Gas/diesel oil

Source : Eurostat

**Mineralölerzeugnisse**  
Inlandlieferungen

**Petroleum products**  
Inland deliveries  
Eur 12

**Produits pétroliers**  
Livraisons Intérieures

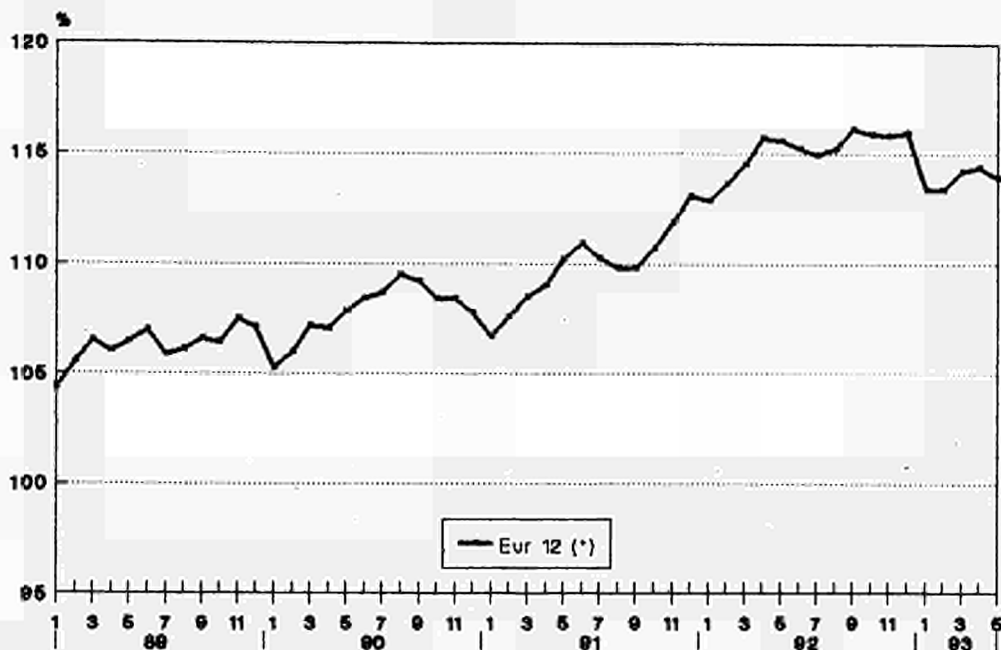

(\*) 12 month moving total - 1985=100

**Mineraloelergzeugnisse**

**Produits pétroliers**

**Petroleum products**

Inland deliveries

Eur 12

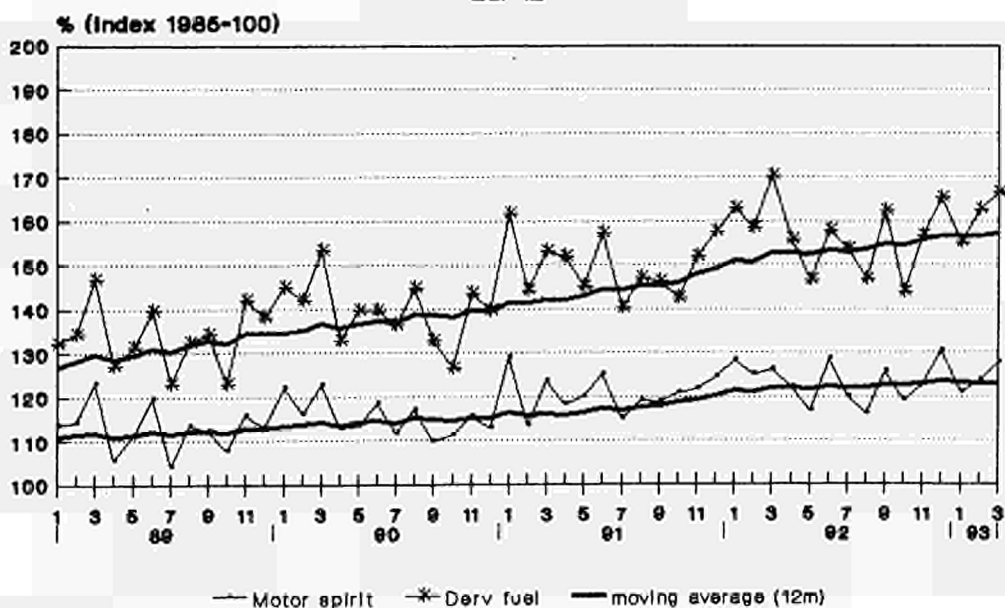

Source : Eurostat

	EUR 12	EUR 10	B	DK	D	GR	E	F	IRL	I	L	NL	P	UK		
ROHOEL UND FEEDSTOCKS			CRUDE OIL AND FEEDSTOCKS											PETROLE BRUT ET SEMI RAFFINE		
1000 T			1000 T											1000 T		
FOERDERUNG			PRODUCTION											PRODUCTION		
J - D 1991 !	111245	110178	-	7092	3404	843	1067	2950	-	4353	-	3730	-	87806		
J - D 1992 !	113664	112597	-	7755	3189	687	1067	2873	-	4555	-	3323	-	90215		
1992 FEB !	9456	9366	-	639	194	58	90	232	-	409	-	277	-	7557		
MAR !	9286	9190	-	665	253	62	96	252	-	379	-	294	-	7285		
APR !	9274	9182	-	636	266	31	92	243	-	374	-	277	-	7355		
MAY !	9084	8990	-	638	304	1	94	250	-	389	-	273	-	7135		
1993 FEB !	9265	9232	-	606	240	45	33	211	-	363	-	249	-	7518		
MAR !	9294	9209	-	684	274	53	85	231	-	372	-	266	-	7329		
APR !	8775	8695	-	665	276	51	(80)	230	-	(370)	-	260	-	6843		
MAY !	:	:	-	652	266	46	:	233	-	:	-	257	-	7028		
92 JAN-APR !	38224	37850	-	2613	989	219	374	979	-	1610	-	1150	-	30290		
93 JAN-APR !	36596	36327	-	2633	1027	203	269	904	-	1488	-	1052	-	29020		
1993/92 % !	-4,3	-4,0	-	0,8	3,8	-7,3	-28,1	-7,7	-	-7,6	-	-8,5	-	-4,2		
GESAMTEINFUEHREN			TOTAL IMPORTS											IMPORTATIONS TOTALES		
ROHOEL UND FEEDSTOCKS			CRUDE OIL AND FEEDSTOCKS											PETROLE BRUT ET SEMI RAFFINE		
J - D 1991 !	479864	416318	32960	5527	89121	14109	53236	77652	1730	84848	-	52820	10310	57551		
J - D 1992 !	501438	434646	32596	5613	98335	16276	55002	76325	2004	89367	-	56159	11790	57971		
1992 FEB !	38669	33055	2720	366	7745	1385	4618	6008	66	6653	-	4327	996	3785		
MAR !	41470	36218	2699	639	8633	1628	4624	6320	264	6791	-	3983	628	5261		
APR !	42150	36243	2874	372	8230	1519	4674	6807	95	7192	-	4481	1233	4673		
MAY !	42117	36196	2636	393	7714	1513	4923	6870	130	7583	-	4307	998	5050		
1993 FEB !	37720	31766	1829	531	7307	885	5091	5698	132	6566	-	4519	863	4299		
MAR !	39621	33996	2162	452	7617	1577	4563	6105	199	6237	-	4510	1062	5137		
APR !	40682	35521	2382	605	7935	1136	(4500)	6385	79	(7000)	-	5018	661	4981		
MAY !	:	:	:	489	8486	1006	:	6745	:	:	-	4198	697	:		
92 JAN-APR !	165734	143235	10772	1935	32987	5879	18534	26492	685	28111	-	18212	3965	18162		
93 JAN-APR !	159667	137509	8978	1853	30908	5140	18393	24815	610	27159	-	18797	3765	19249		
1993/92 % !	-3,7	-4,0	-16,7	-4,2	-6,3	-12,6	-0,8	-6,3	-10,9	-3,4	-	3,2	-5,0	6,0		
ROHOEL			CRUDE OIL											PETROLE BRUT		
J - D 1991 !	443774	382551	29129	5121	89121	12364	51533	73151	1725	73192	-	52820	9690	45928		
J - D 1992 !	465925	400484	29043	5288	98335	13935	54161	71003	2002	78076	-	56159	11280	46643		
1992 FEB !	36230	30742	2506	348	7745	1146	4536	5677	66	5974	-	4327	952	2953		
MAR !	38913	33759	2498	603	8633	1528	4557	5795	264	6078	-	3983	597	4377		
APR !	39759	33894	2649	354	8230	1361	4658	6475	94	6345	-	4481	1207	3905		
MAY !	38724	33047	2419	393	7714	1167	4750	6412	130	6487	-	4307	927	4018		
1993 FEB !	35632	29721	1662	504	7307	734	5082	5428	132	5783	-	4519	829	3652		
MAR !	37066	31583	1894	397	7617	1218	4503	5795	199	5798	-	4510	980	4155		
APR !	38479	33417	2195	583	7935	912	(4450)	5954	79	(6400)	-	5018	612	4341		
MAY !	:	:	:	444	8486	902	:	6399	:	:	-	4198	655	:		
FEEDSTOCKS			FEEDSTOCKS											PETROLE SEMI RAFFINE		
J - D 1991 !	36090	33767	3831	406	-	1745	1703	4501	5	11656	-	-	620	11623		
J - D 1992 !	35513	34162	3553	325	-	2341	841	5322	2	11291	-	-	510	11328		
1992 FEB !	2439	2313	214	18	-	239	82	331	-	679	-	-	44	832		
MAR !	2557	2459	201	36	-	100	67	525	-	713	-	-	31	884		
APR !	2391	2349	225	18	-	158	16	332	1	847	-	-	26	768		
MAY !	3393	3149	217	-	-	346	173	458	-	1096	-	-	71	1032		
1993 FEB !	2088	2045	167	27	-	151	9	270	-	783	-	-	34	647		
MAR !	2555	2413	268	55	-	359	60	310	-	439	-	-	82	982		
APR !	2203	2104	187	22	-	224	(50)	431	-	(600)	-	-	49	640		
MAY !	:	:	:	45	-	104	:	346	:	:	-	-	42	:		
ROHOEL UND FEEDSTOCKS			CRUDE OIL AND FEEDSTOCKS											PETROLE BRUT ET SEMI RAFFINE		
INNERGEMEINSCHAFTLICHE EINFUEHREN (EUR12)			INTRA COMMUNITY IMPORTS (EUR12)											IMPORT. INTRA COMMUNAUTAIRES (EUR12)		
J - D 1991 !	42342		3534	1395	14563	321	2084	6481	912	1071	-	5999	476	5506		
J - D 1992 !	43747		3642	1261	15479	33	2494	6523	-	1277	-	5313	1311	6414		
1992 FEB !	4411		367	69	1544	3	292	595	-	228	-	410	255	648		
MAR !	3063		336	69	1160	-	-	235	-	107	-	515	-	641		
APR !	4240		582	-	1768	3	393	495	-	174	-	342	59	424		
MAY !	3439		126	322	1072	-	404	350	-	8	-	487	131	539		
1993 FEB !	3090		138	2	1146	-	339	717	-	25	-	381	-	342		
MAR !	2518		293	-	951	2	37	414	-	32	-	154	130	505		
APR !	:		175	-	768	-	:	337	-	:	-	:	-	447		
MAY !	:		:	-	945	-	:	404	:	:	-	:	132	:		
EINFUEHREN AUS VEREINIGTEM KOENIGREICH			IMPORTS FROM UNITED KINGDOM											IMPORT. EN PROVENANCE DU ROYAUME-UNI		
J - D 1991 !	31449	29345	1602	1395	13966	263	1628	4619	907	664	-	5929	476	-		
J - D 1992 !	30807	27888	1745	1185	15109	-	2211	4119	-	619	-	5111	708	-		
1992 FEB !	3042	2582	223	69	1544	-	205	306	-	30	-	410	255	-		
MAR !	1886	1886	162	69	1122	-	-	89	-	-	-	444	-	-		
APR !	3438	3043	477	-	1730	-	336	333	-	161	-	342	59	-		
MAY !	2668	2142	38	322	1032	-	395	263	-	-	-	487	131	-		
1993 FEB !	2307	1968	14	-	1124	-	339	520	-	-	-	310	-	-		
MAR !	1664	1534	102	-	951	-	-	327	-	-	-	154	130	-		
APR !	:	:	61	-	736	-	:	311	-	:	-	:	-	-		
MAY !	:	:	:	-	930	-	:	322	:	:	-	:	132	-		





	EUR 12	EUR 10	B	DK	D	GR	E	F	IRL	I	L	NL	P	UK	
<b>ROHOEL UND FEEDSTOCKS</b>						<b>CRUDE OIL AND FEEDSTOCKS</b>					<b>PETROLE BRUT ET SEMI RAFFINE</b>				
<b>EINFUHREN</b>						<b>IMPORTS</b>					<b>IMPORTATIONS</b>				
1000 T						1000 T					1000 T				
<b>EINFUHREN AUS IRAN</b>						<b>IMPORTS FROM IRAN</b>					<b>IMPORTATIONS EN PROVENANCE D'IRAN</b>				
J - D 1991	51884	45802	7760	-	2616	4964	4607	8423	-	11520	-	8899	1475	1620	
J - D 1992	50716	47579	7870	-	901	7448	2127	7551	-	11903	-	10327	1010	1579	
1992 FEB	3475	3475	719	-	122	614	-	288	-	1175	-	449	-	108	
MAR	3854	3854	649	-	77	778	-	801	-	1029	-	446	-	74	
APR	4390	4052	646	-	66	871	96	701	-	1112	-	656	242	-	
MAY	4181	4181	655	-	42	784	-	508	-	798	-	1055	-	259	
1993 FEB	4161	3348	447	-	90	268	663	498	-	624	-	1304	150	117	
MAR	5601	5095	752	-	248	685	506	1095	-	960	-	1117	-	238	
APR	:	:	849	-	99	431	:	1599	-	:	-	:	-	369	
MAY	:	:	:	-	299	511	:	1123	-	:	-	:	134	:	
<b>EINFUHREN AUS SAUDI-ARABIEN</b>						<b>IMPORTS FROM SAUDI ARABIA</b>					<b>IMPORT. EN PROVENANCE D'ARABIE SAOUDITE</b>				
J - D 1991	86838	78293	4567	311	7768	2872	7062	20646	-	14745	-	18897	1483	8487	
J - D 1992	87384	77140	5022	-	8895	3711	8024	20334	-	15027	-	17275	2220	6876	
1992 FEB	7515	6617	385	-	723	380	795	1764	-	1185	-	1783	103	397	
MAR	7299	6379	426	-	710	430	779	1581	-	1288	-	1303	141	641	
APR	7993	7109	405	-	850	229	684	1973	-	1330	-	1860	200	462	
MAY	7639	6774	347	-	824	226	704	2118	-	1289	-	1422	161	548	
1993 FEB	6631	5695	465	-	468	236	776	1847	-	1201	-	801	160	677	
MAR	6436	5596	246	-	495	346	755	1656	-	1104	-	1217	85	532	
APR	:	:	194	-	594	485	:	1400	-	:	-	:	310	552	
MAY	:	:	:	-	742	259	:	2089	-	:	-	:	81	:	
<b>EINFUHREN AUS KUWAIT</b>						<b>IMPORTS FROM KUWAIT</b>					<b>IMPORTATIONS EN PROVENANCE DU KOWEIT</b>				
J - D 1991	881	743	31	-	-	-	138	559	-	-	-	71	-	82	
J - D 1992	6447	6447	316	-	402	79	-	1459	-	348	-	2491	-	1352	
1992 FEB	110	110	-	-	-	-	-	-	-	-	-	-	-	110	
MAR	163	163	-	-	-	-	-	80	-	50	-	-	-	33	
APR	110	110	-	-	-	79	-	-	-	31	-	-	-	-	
MAY	338	338	-	-	-	-	-	258	-	80	-	-	-	-	
1993 FEB	866	866	51	-	73	-	-	-	-	79	-	663	-	-	
MAR	1441	1441	193	-	61	118	-	-	-	80	-	865	-	124	
APR	:	:	165	-	131	-	-	-	-	:	-	:	-	248	
MAY	:	:	:	-	135	81	:	295	-	:	-	:	-	:	
<b>EINFUHREN AUS KATAR</b>						<b>IMPORTS FROM QATAR</b>					<b>IMPORTATIONS EN PROVENANCE DU QATAR</b>				
J - D 1991	432	432	-	-	92	-	-	131	-	209	-	-	-	-	
J - D 1992	155	155	-	-	58	-	-	20	-	36	-	-	-	41	
1992 FEB	41	41	-	-	-	-	-	-	-	-	-	-	-	41	
MAR	-	-	-	-	-	-	-	-	-	-	-	-	-	-	
APR	-	-	-	-	-	-	-	-	-	-	-	-	-	-	
MAY	-	-	-	-	-	-	-	-	-	-	-	-	-	-	
1993 FEB	-	-	-	-	-	-	-	-	-	-	-	-	-	-	
MAR	-	-	-	-	-	-	-	-	-	-	-	-	-	-	
APR	:	:	-	-	-	-	-	-	-	:	-	-	-	-	
MAY	:	:	-	-	-	-	-	-	-	:	-	-	-	-	
<b>EINFUHREN AUS VEREINIGTEN ARAB.EMIRATEN</b>						<b>IMPORTS FROM THE UNITED ARAB EMIRATES</b>					<b>IMPORT. EN PROV. DES EMIRATS ARABES UNIS</b>				
J - D 1991	9477	7598	1503	-	530	-	1476	1262	-	2142	-	891	403	1270	
J - D 1992	8067	6671	1455	-	62	-	917	1575	-	643	-	1109	479	1827	
1992 FEB	664	530	-	-	-	-	-	134	-	115	-	281	134	-	
MAR	927	815	149	-	-	-	112	135	-	154	-	129	-	248	
APR	700	442	122	-	-	-	115	43	-	-	-	78	143	199	
MAY	986	863	311	-	-	-	123	135	-	110	-	65	-	242	
1993 FEB	141	141	16	-	-	-	-	-	-	-	-	-	-	125	
MAR	383	383	119	-	-	-	-	264	-	-	-	-	-	-	
APR	:	:	10	-	-	-	:	260	-	:	-	:	-	-	
MAY	:	:	:	-	-	-	:	-	-	:	-	:	-	-	
<b>EINFUHREN AUS DER UDSSR</b>						<b>IMPORTS FROM USSR</b>					<b>IMPORTATIONS EN PROVENANCE D'URSS</b>				
J - D 1991	41932	40219	3394	630	14427	1460	1713	3012	35	11072	-	1224	-	4965	
J - D 1992	52096	48217	2289	1160	16082	1291	3879	7093	-	13218	-	3366	-	3718	
1992 FEB	1737	1682	81	40	892	104	55	182	-	379	-	-	-	4	
MAR	2856	2765	92	58	1210	60	91	446	-	508	-	161	-	230	
APR	4271	4210	310	42	1087	51	61	916	-	1217	-	181	-	406	
MAY	5190	4807	206	-	1329	85	383	855	-	1777	-	149	-	406	
1993 FEB	4234	3807	84	90	1192	133	327	572	-	1202	-	167	100	367	
MAR	4323	3483	261	157	1199	171	813	535	-	784	-	148	27	228	
APR	:	:	146	282	1586	59	:	957	-	:	-	:	-	211	
MAY	:	:	:	254	1718	57	:	613	-	:	-	:	-	:	

	EUR 12	EUR 10	B	DK	D	GR	E	F	IRL	I	L	NL	P	UK
<b>ROHOEL UND FEEDSTOCKS</b>														
					<b>CRUDE OIL AND FEEDSTOCKS</b>					<b>PETROLE BRUT ET SEMI RAFFINE</b>				
1000 T	1000 T													
EINFUHRN AUS NORWEGEN	IMPORTS FROM NORWAY					IMPORTATIONS EN PROVENANCE DE NORVEGE								
J - D 1991 !	53836	53697	7152	3158	8706	-	71	5775	783	27	-	3778	68	24318
J - D 1992 !	64601	64457	7600	3187	13766	-	144	6395	2003	737	-	6220	-	24549
1992 FEB !	4453	4382	799	257	1016	-	71	306	66	-	-	528	-	1410
MAR !	6748	6748	644	512	1676	-	-	481	264	137	-	711	-	2323
APR !	5506	5506	477	330	1044	-	-	619	95	334	-	305	-	2302
MAY !	4691	4691	637	70	1104	-	-	873	130	-	-	248	-	1629
1993 FEB !	5304	5093	454	309	1231	-	71	579	132	-	-	425	140	1963
MAR !	5650	5585	155	295	1389	-	-	589	199	-	-	292	65	2666
APR !	:	:	723	323	1632	-	:	652	79	-	-	:	68	2416
MAY !	:	:	:	233	1645	-	:	680	:	:	-	:	-	:
<b>EINFUHRN AUS OPEC-LAENDERN</b>														
					IMPORTS FROM OPEC					IMPORTATIONS EN PROVENANCE DE L'OPEP				
J - D 1991 !	272527	234091	17448	311	40855	11157	31924	45334	-	62247	-	39157	6512	17582
J - D 1992 !	271798	236152	17355	-	44133	13699	28221	44749	-	59160	-	38890	7425	18166
1992 FEB !	21894	19175	1270	-	3725	1090	2261	3722	-	5005	-	3202	458	1161
MAR !	23325	20148	1457	-	4040	1471	2828	3920	-	5388	-	2281	349	1591
APR !	22271	18894	1387	-	3426	1396	2467	3790	-	4635	-	3159	910	1101
MAY !	22362	19998	1500	-	3336	1156	1914	4181	-	4792	-	3346	450	1687
1993 FEB !	20989	17541	1122	-	3057	683	2994	3367	-	4334	-	3534	454	1444
MAR !	22651	19817	1393	-	3612	1353	2209	3677	-	4327	-	3915	625	1540
APR !	:	:	1289	-	3459	967	:	3931	-	:	-	:	544	1610
MAY !	:	:	:	-	3810	926	:	4061	-	:	-	:	523	:
92 JAN-APR !	91529	78833	5306	-	14726	5217	10272	15825	-	20132	-	12544	2424	5083
93 JAN-APR !	:	:	5571	-	13597	4104	:	15866	-	:	-	:	2536	6111
1993/92 % !	:	:	5,0	-	-7,7	-21,3	:	0,3	-	:	-	:	4,6	20,2
<b>GESAMTAUSFUHRN</b>														
					TOTAL EXPORTS					EXPORTATIONS TOTALES				
J - D 1991 !	65517	65517	2267	4288	-	608	-	505	620	2467	-	1187	-	53575
J - D 1992 !	68497	68497	2826	4539	-	494	-	429	680	2573	-	980	-	55976
1992 FEB !	5283	5283	252	411	-	94	-	57	72	199	-	97	-	4101
MAR !	5574	5574	224	434	-	63	-	42	46	74	-	88	-	4603
APR !	5847	5847	258	350	-	-	-	-	39	295	-	73	-	4832
MAY !	5128	5128	313	389	-	-	-	-	49	181	-	86	-	4110
1993 FEB !	5781	5781	163	427	-	45	-	44	80	38	-	92	-	4892
MAR !	5216	5216	233	374	-	-	-	25	57	132	-	50	-	4345
APR !	5612	5612	174	336	-	-	-	58	31	(200)	-	85	-	4728
MAY !	:	:	:	417	-	9	-	63	:	:	-	372	-	:
92 JAN-APR !	22859	22859	905	1557	-	157	-	195	214	735	-	352	-	18744
93 JAN-APR !	21692	21692	809	1544	-	99	-	180	225	659	-	275	-	17901
1993/92 % !	-5,1	-5,1	-10,6	-0,8	-	-36,9	-	-7,7	5,1	-10,3	-	-21,9	-	-4,5
<b>EINSATZ IN DEN RAFFINERIEEN</b>														
					INPUT TO REFINERIES					ENTREES EN RAFFINERIES				
J - D 1991 !	534690	470457	30186	8206	101213	15216	53943	78523	1811	88315	-	55605	10290	91382
J - D 1992 !	551294	483063	29552	8521	108741	16721	56467	76403	1942	92207	-	57473	11764	91503
1992 FEB !	44311	38851	2438	734	8932	1560	4377	6496	151	7051	-	4348	1083	7141
MAR !	45177	39103	2458	699	9030	1571	5093	6443	158	6446	-	4463	981	7835
APR !	44718	39555	2482	719	8954	1519	4454	6527	150	7547	-	4453	709	7204
MAY !	46065	40031	2373	490	8727	1441	5041	6649	160	8046	-	4520	993	7625
1993 FEB !	41450	36055	1505	659	8279	1122	4467	5760	154	6942	-	4493	928	7141
MAR !	42991	37433	2049	771	8596	1116	4424	6185	192	6595	-	4417	1134	7512
APR !	44094	38954	2302	769	8947	1143	(4500)	6125	40	(7000)	-	5080	640	7548
MAY !	:	:	:	800	9617	1157	:	7183	:	:	-	4856	444	8007
92 JAN-APR !	180772	158417	9702	2962	35992	6121	18559	26305	642	28822	-	18232	3796	29639
93 JAN-APR !	176815	155032	8323	3393	35273	4755	18091	24809	559	28556	-	19277	3692	30087
1993/92 % !	-2,2	-2,1	-14,2	14,6	-2,0	-22,3	-2,5	-5,7	-12,9	-0,9	-	5,7	-2,7	1,5
<b>ROHOEL UND MINERALOELERZEUGNISSE</b>														
					CRUDE OIL AND PETROLEUM PRODUCTS					PETROLE BRUT ET PRODUITS PETROLIERS				
NETTOEINFUHRN	NET IMPORTS													
IMPORTATIONS NETTES														
J - D 1991 !	439650	380516	25259	2309	128473	14834	46655	89911	4510	87590	1822	32792	12479	-6984
J - D 1992 !	443412	380845	25367	1552	130888	16377	49108	86505	4655	90428	1923	33662	13459	-10512
1992 FEB !	36476	30966	2130	-111	10565	1136	4477	6980	221	8235	169	2440	1033	-799
MAR !	37357	32259	2233	172	11097	1662	4432	7416	481	7212	162	2282	666	-458
APR !	37466	31522	2336	77	11336	1399	4503	7261	268	7172	177	2570	1441	-1074
MAY !	37553	32047	2069	97	10416	1468	4435	7766	334	7318	134	2642	1071	-197
1993 FEB !	33485	27907	2087	71	10663	943	4512	6470	371	6408	118	2114	1066	-1338
MAR !	36771	31170	1791	14	10400	1986	4426	6952	440	6861	195	2745	1175	-214
APR !	36730	31338	1859	231	10322	1199	(4400)	7837	357	(7400)	171	3210	992	-1248
MAY !	:	:	:	63	10647	903	:	7331	:	:	146	2046	1000	:
92 JAN-APR !	150232	128646	8944	310	44682	5717	17258	29825	1467	30968	687	9925	4328	-3879
93 JAN-APR !	143567	121905	8174	162	41938	5878	17243	28727	1587	27488	643	10226	4419	-2918
1993/92 % !	-4,4	-5,2	-8,6	-47,7	-6,1	2,8	-0,1	-3,7	8,2	-11,2	-6,4	3,0	2,1	-24,8



	EUR 12	EUR 10	B	DK	D	GR	E	F	IRL	I	L	NL	P	UK	
<b>MINERALOELERZEUGNISSE</b> <b>NETTOERZEUGUNG IN DEN RAFFINERIEEN</b> 1000 T		<b>PETROLEUM PRODUCTS</b> <b>NET PRODUCTION IN REFINERIES</b> 1000 T							<b>PRODUITS PETROLIERS</b> <b>PRODUCT. NETTE DANS LES RAFFINERIES</b> 1000 T						
<b>ALLE MINERALOELERZEUGNISSE</b>		<b>ALL PETROLEUM PRODUCTS</b>							<b>TOUS PRODUITS PETROLIERS</b>						
J - D 1991 !	498197	438500	28559	7824	95295	14468	50036	73304	1747	81873	-	51906	9661	83524	
J - D 1992 !	514554	451288	27817	8064	102354	15851	52171	70911	1914	85401	-	54022	11095	84954	
1992 FEB !	41389	36323	2317	695	8415	1482	4044	6023	146	6547	-	4073	1022	6625	
MAR !	42079	36401	2321	656	8479	1497	4750	5939	153	5933	-	4162	928	7261	
APR !	41764	36980	2353	685	8426	1444	4116	6066	142	7017	-	4170	668	6677	
MAY !	43165	37510	2237	467	8221	1369	4720	6224	155	7507	-	4257	935	7073	
1993 FEB !	38188	33409	1321	625	7751	1055	3910	5325	150	6326	-	4197	869	6659	
MAR !	39089	34791	1889	733	8059	1051	3235	5698	186	6048	-	4090	1063	7037	
APR !	41426	36831	2088	733	8437	1072	(4000)	5696	51	(7000)	-	4754	595	7000	
MAY !	:	:	:	762	9088	1081	:	6744	:	:	-	4429	402	7442	
92 JAN-APR !	168717	147931	9176	2814	33845	5824	17209	24410	616	26690	-	17065	3577	27491	
93 JAN-APR !	163060	144376	7570	2814	31103	4475	15233	22950	554	26870	-	18019	3451	28021	
1993/92 % !	-3,4	-2,4	-17,5	-	-2,2	-23,2	-11,5	-6,0	-10,1	0,7	-	5,6	-3,5	1,9	
<b>FLUESSIG-(UND) RAFFINIEREGAS</b>		<b>LPG AND REFINERY GAS</b>							<b>GPL ET GAZ DE RAFFINERIE</b>						
J - D 1991 !	14742	12570	478	144	2494	513	1836	2436	29	2119	-	2561	336	1796	
J - D 1992 !	15241	12967	376	134	7792	435	1881	2242	36	2464	-	2733	393	1755	
1992 FEB !	1290	1122	35	12	217	41	125	230	2	151	-	294	43	140	
MAR !	1365	1151	51	10	223	45	180	177	3	195	-	281	34	166	
APR !	1296	1093	56	12	243	35	177	186	2	215	-	207	26	137	
MAY !	1230	1023	25	8	225	35	180	203	3	198	-	177	27	149	
1993 FEB !	1162	1004	22	12	183	34	130	225	2	158	-	243	28	125	
MAR !	1279	1118	30	17	203	27	123	216	2	165	-	330	38	128	
APR !	:	:	41	18	253	34	:	199	-	:	-	234	25	138	
MAY !	:	:	:	20	277	32	:	227	:	:	-	208	17	119	
92 JAN-APR !	5351	4581	173	49	909	166	632	844	10	793	-	1038	138	599	
93 JAN-APR !	:	:	117	64	887	133	:	855	7	:	-	1083	119	540	
1993/92 % !	:	:	-32,4	30,6	-2,4	-19,9	:	1,3	-30,0	:	-	4,3	-13,8	-9,8	
<b>MOTORENBENZIN</b>		<b>MOTOR SPIRIT</b>							<b>ESSENCES MOTEUR</b>						
J - D 1991 !	117045	106333	5886	1551	23822	3128	8973	16453	333	17825	-	9542	1739	27793	
J - D 1992 !	121800	110416	6162	1533	25330	3580	9548	16401	361	18637	-	9433	1836	28979	
1992 FEB !	9520	8722	437	128	2076	301	650	1345	28	1476	-	698	148	2233	
MAR !	9745	8743	525	130	2081	314	847	1343	28	1431	-	604	155	2287	
APR !	9733	8874	539	130	2038	274	755	1373	28	1561	-	787	104	2144	
MAY !	10388	9377	554	89	2080	273	855	1482	33	1658	-	814	156	2394	
1993 FEB !	8731	7987	213	122	1994	265	625	1059	25	1362	-	772	119	2175	
MAR !	9110	8552	365	141	2020	296	408	1203	33	1464	-	865	150	2165	
APR !	:	:	452	135	2103	284	:	1294	25	:	-	946	106	2172	
MAY !	:	:	:	140	2323	298	:	1320	:	:	-	945	53	2350	
92 JAN-APR !	39078	35490	2065	538	8353	1160	3033	5432	114	6146	-	2845	555	8837	
93 JAN-APR !	:	:	1491	516	8427	1141	:	4742	112	:	-	3464	521	8961	
1993/92 % !	:	:	-27,8	-4,1	0,9	-1,6	:	-12,7	-1,8	:	-	21,8	-6,1	1,4	
<b>PETROLEUM UND FLUGTURBINENKRAFTSTOFFE</b>		<b>KEROSENES AND JET FUELS</b>							<b>PETROLE LAMPANT ET CARBUREACTEURS</b>						
J - D 1991 !	33727	29121	1635	215	2352	1492	3822	4781	-	4339	-	4823	784	9484	
J - D 1992 !	34552	29860	1788	168	2246	1498	3790	4599	-	4303	-	5130	902	10128	
1992 FEB !	2605	2254	144	15	165	161	275	369	-	283	-	375	76	742	
MAR !	2778	2374	141	22	172	98	328	371	-	326	-	356	76	888	
APR !	2844	2500	173	21	157	123	293	378	-	461	-	385	51	802	
MAY !	2877	2447	164	7	165	128	349	490	-	362	-	389	81	742	
1993 FEB !	2486	2178	57	19	192	68	255	362	-	308	-	338	53	834	
MAR !	2660	2344	115	21	192	63	241	412	-	244	-	390	75	907	
APR !	:	:	107	20	212	116	:	386	-	:	-	360	39	886	
MAY !	:	:	:	21	261	131	:	432	-	:	-	350	22	932	
92 JAN-APR !	10954	9485	612	72	660	550	1199	1397	-	1429	-	1526	270	3239	
93 JAN-APR !	:	:	403	74	835	348	:	1554	-	:	-	1545	197	3516	
1993/92 % !	:	:	-34,2	2,8	26,5	-36,7	:	11,2	-	:	-	1,2	-27,0	8,6	
<b>ROHBENZIN</b>		<b>NAPHTHAS</b>							<b>NAPHTAS</b>						
J - D 1991 !	17683	14976	1079	152	4025	226	2016	2560	46	980	-	3610	691	2298	
J - D 1992 !	17693	15091	715	130	4410	403	1905	2044	42	1494	-	3021	697	2832	
1992 FEB !	1337	1099	111	10	423	84	156	158	2	-63	-	165	82	209	
MAR !	1599	1400	74	11	347	52	160	187	3	3	-	471	39	252	
APR !	1472	1238	49	10	264	77	204	139	2	162	-	329	30	206	
MAY !	1562	1306	60	5	334	40	202	207	4	180	-	240	54	236	
1993 FEB !	1613	1258	57	13	411	6	279	215	2	187	-	181	76	186	
MAR !	1381	1080	44	11	401	4	239	134	3	234	-	51	62	198	
APR !	:	:	46	10	373	12	:	136	-1	:	-	169	62	210	
MAY !	:	:	:	16	387	12	:	223	:	:	-	188	60	241	
92 JAN-APR !	5903	4974	278	52	1402	260	716	655	11	165	-	1226	213	925	
93 JAN-APR !	:	:	277	41	1659	52	:	651	7	:	-	652	264	806	
1993/92 % !	:	:	-0,4	-21,2	18,3	-80,0	:	-0,6	-36,4	:	-	-46,8	23,9	-12,9	

	EUR 12	EUR 10	B	DK	D	GR	E	I	IRL	I	L	NL	P	UK			
<b>MINERALOELERZEUGNISSE</b>	<b>PETROLEUM PRODUCTS</b>														<b>PRODUITS PETROLIERS</b>		
<b>NETTOERZEUGUNG IN DEN RAFFINERIEEN</b>	<b>NET PRODUCTION IN REFINERIES</b>														<b>PRODUCT. NETTE DANS LES RAFFINERIES</b>		
<b>1000 T</b>	<b>1000 T</b>														<b>1000 T</b>		
<b>DIESELKRAFTST.UND DESTILLATHEI ZOELE</b>	<b>GAS/ DIESEL OIL</b>														<b>GASOIL ET FUEL-OIL FLUIDE</b>		
J - D 1991	180346	162409	10962	3737	41341	3272	15633	30209	706	29701	-	16512	2304	25969			
J - D 1992	186167	167124	10775	3991	45267	3788	16055	28900	796	30204	-	17753	2988	25650			
1992 FEB	15542	14042	903	360	3809	389	1231	2816	60	2337	-	1350	269	2018			
MAR	15042	13364	879	318	3749	367	1413	2377	65	2001	-	1405	265	2203			
APR	15009	13569	907	354	3748	309	1263	2379	61	2396	-	1367	177	2048			
MAY	15152	13588	876	244	3577	269	1288	2317	65	2775	-	1338	276	2127			
1993 FEB	14275	12820	571	280	3481	266	1196	2476	63	2269	-	1352	259	2062			
MAR	14289	13132	557	352	3566	272	848	2574	76	2109	-	1338	309	2288			
APR	:	:	851	341	3673	230	:	2182	13	:	-	1696	149	2190			
MAY	:	:	:	351	3956	246	:	2448	:	:	-	1534	106	2301			
92 JAN-APR	61731	55455	3507	1415	15204	1412	5318	10334	260	9294	-	5652	958	8377			
93 JAN-APR	:	:	2917	1320	14733	1126	:	9703	223	:	-	6019	1043	8729			
1993/92 %	:	:	-16,8	-6,7	-3,1	-20,3	:	-6,1	-14,2	:	-	6,5	8,9	4,2			
<b>RUECKSTANDSHEI ZOELE</b>	<b>RESIDUAL FUEL OIL</b>														<b>FUEL-OIL RESIDUEL</b>		
J - D 1991	99628	82410	6747	2015	10328	5168	13705	11320	629	22264	-	11077	3513	12862			
J - D 1992	101681	83055	6235	2108	12172	5031	14651	11279	683	21333	-	12454	3975	11760			
1992 FEB	8684	7008	588	170	1100	411	1282	1020	54	1757	-	974	394	934			
MAR	8503	6740	480	165	1138	556	1428	963	54	1551	-	822	335	1011			
APR	7934	6597	476	158	1036	450	1093	993	49	1660	-	806	244	969			
MAY	8362	6647	374	113	948	532	1405	861	54	1759	-	1021	310	985			
1993 FEB	7775	6402	317	179	976	356	1066	991	58	1642	-	1001	307	882			
MAR	7867	6459	557	191	1108	338	1003	928	72	1527	-	863	405	875			
APR	:	:	431	209	972	371	:	945	14	:	-	1063	170	994			
MAY	:	:	:	214	1058	324	:	924	:	:	-	962	119	1052			
92 JAN-APR	34266	27930	2015	688	4434	1911	4995	4071	221	6821	-	3767	1341	4002			
93 JAN-APR	:	:	1753	799	4074	1453	:	3847	205	:	-	4125	1206	3829			
1993/92 %	:	:	-13,0	16,1	-8,1	-24,0	:	-5,5	-7,2	:	-	9,5	-10,1	-4,3			
<b>VERSCHIEDENE PRODUKTE</b>	<b>SUNDRY PRODUCTS</b>														<b>PRODUITS PETROLIERS DIVERS</b>		
J - D 1991	35255	30907	1776	10	10114	668	4054	5549	6	4595	-	3766	294	4423			
J - D 1992	38532	33885	1761	-	10244	1118	4343	5458	-4	6958	-	3500	304	4850			
1992 FEB	2417	2082	100	-	626	95	325	87	-	606	-	219	10	349			
MAR	3050	2632	171	-	770	65	394	522	-	426	-	224	24	454			
APR	3475	3108	152	-	941	176	331	618	-	562	-	288	36	371			
MAY	3594	3122	185	-	892	92	441	665	-4	575	-	277	31	440			
1993 FEB	2138	1762	85	-	515	60	349	-3	-	400	-	310	27	395			
MAR	2348	1951	66	-	568	51	373	233	-	305	-	252	24	476			
APR	:	:	160	-	850	25	:	553	-	:	-	285	44	410			
MAY	:	:	:	-	825	38	:	1171	:	:	-	244	25	447			
92 JAN-APR	11448	10030	525	-	2888	367	1316	1681	-	2042	-	1015	102	1512			
93 JAN-APR	:	:	458	-	2487	222	:	1599	-	:	-	1131	101	1640			
1993/92 %	:	:	-12,8	-	-13,9	-39,5	:	-4,9	-	:	-	11,4	-1,0	8,5			
<b>DARUNTER SCHMIERSTOFFE</b>	<b>AMONG WHICH LUBRICANTS</b>														<b>DONT LUBRIFIANTS</b>		
1991	6604	6098	-	-	1551	158	375	1714	-	1133	-	569	131	973			
1992	:	:	-	-	:	:	:	:	-	:	-	:	:	:			
1992 FEB	:	:	-	-	123	:	11	137	-	:	-	18	:	90			
MAR	:	:	-	-	136	:	19	126	-	:	-	27	:	91			
APR	:	:	-	-	122	:	23	147	-	:	-	49	:	81			
MAY	:	:	-	-	96	:	29	144	-	:	-	47	:	103			
1993 FEB	:	:	-	-	105	:	35	142	-	:	-	28	:	97			
MAR	:	:	-	-	128	:	35	153	-	:	-	31	:	120			
APR	:	:	-	-	138	:	:	141	-	:	-	23	:	93			
MAY	:	:	-	-	104	:	:	131	-	:	-	18	:	93			
<b>DARUNTER BITUMEN</b>	<b>AMONG WHICH BITUMEN</b>														<b>DONT BITUMES</b>		
1991	15778	13553	836	10	3843	338	2150	3319	-	2243	-	662	75	2302			
1992	:	:	:	:	:	:	:	:	-	:	-	:	:	:			
1992 FEB	:	:	27	-	104	:	116	131	-	:	-	25	:	151			
MAR	:	:	65	-	200	:	214	237	-	:	-	39	:	239			
APR	:	:	67	-	355	:	169	239	-	:	-	49	:	173			
MAY	:	:	104	-	406	:	241	348	-	:	-	67	:	220			
1993 FEB	:	:	31	-	98	:	120	140	-	:	-	15	:	176			
MAR	:	:	14	-	143	:	120	196	-	:	-	44	:	238			
APR	:	:	81	-	369	:	:	268	-	:	-	42	:	194			
MAY	:	:	:	-	408	:	:	306	-	:	-	52	:	240			

	EUR 12	EUR 10	B	DK	D	GR	E	F	IRL	I	L	NL	P	UK
ALLE MINERALOELERZEUGNISSE EINFUHREN 1000 T				ALL PETROLEUM PRODUCTS IMPORTS 1000 T				TOUS PRODUITS PETROLIERS IMPORTATIONS 1000 T						
GESAMTEINFUHREN				TOTAL IMPORTS				IMPORTATIONS TOTALES						
J - D 1991 :	179152	168711	11883	4271	48036	5634	6174	25769	3506	21975	1824	36057	4267	9756
J - D 1992 :	172946	161679	12744	4246	45881	5411	6295	24865	3522	22432	1923	31309	4972	9346
1992 FEB :	15859	14807	980	294	3825	423	747	2050	251	3127	169	2792	305	896
MAR :	14181	13095	1158	253	3615	482	687	2130	268	1456	162	2762	399	809
APR :	14185	13257	1064	416	4107	343	555	1982	239	1699	177	2357	373	873
MAY :	13714	12733	1059	274	3828	302	596	1979	260	1634	134	2432	385	831
1993 FEB :	13937	12918	1269	311	4414	484	568	1712	325	1456	118	1982	451	847
MAR :	14954	13892	1083	270	3828	778	606	2067	302	2236	195	2244	456	889
APR :	14413	13293	999	315	3619	368	(600)	2475	309	(2000)	172	2581	520	455
MAY :	:	:	:	316	3559	276	:	1908	:	:	146	2225	435	664
92 JAN-APR :	60457	56443	4599	1309	15835	1835	2501	8376	1080	8938	687	10409	1513	3375
93 JAN-APR :	56584	52579	4632	1127	15484	2092	2302	8217	1240	7301	644	8919	1703	2923
1993/92 % :	-6,4	-6,8	0,7	-13,9	-2,2	14,0	-8,0	-1,9	14,8	-18,3	-6,3	-14,3	12,6	-13,4
INNERGEMEINSCHAFTLICHE EINFUHREN (EUR12)				INTRA COMMUNITY IMPORTS (EUR12)				IMPORT. INTRA COMMUNAUTAIRES (EUR12)						
J - D 1991 :	89540		9357	837	33831	440	1213	13240	3440	6433	1840	10545	3529	4835
J - D 1992 :	90414		9741	1104	31961	392	1399	12928	3501	7411	1884	11198	4539	4356
1992 JAN :	8451		1078	41	3106	56	118	1044	322	936	141	822	356	431
FEB :	7520		747	67	2731	6	227	892	251	906	167	905	261	360
MAR :	7141		916	84	2543	46	203	1063	268	234	162	898	316	408
APR :	7626		859	158	2799	53	179	1131	246	597	181	736	292	395
1993 JAN :	6838		1081	17	2549	84	-	1102	320	375	158	535	272	345
FEB :	6299		1052	101	2291	5	227	957	325	561	116	-	439	225
MAR :	6675		820	80	2559	94	203	1022	302	618	197	-	413	367
APR :	6901		859	43	2431	36	179	1605	309	597	171	-	479	192
92 JAN-APR :	30738		3600	350	11179	161	727	4130	1087	2673	651	3361	1225	1594
93 JAN-APR :	26713		3812	241	9830	219	609	4686	1256	2151	642	535	1603	1129
1993/92 % :	-13,1		5,9	-31,1	-12,1	36,0	-16,2	13,5	15,5	-19,5	-1,4	-84,1	30,9	-29,2
AUSSERGEINSCHAFTLICHE EINFUHREN (EUR12)				EXTRA COMMUNITY IMPORTS (EUR12)				IMPORT. EXTRA COMMUNAUTAIRES (EUR12)						
J - D 1991 :	89612		2526	3434	14205	5194	4961	12529	66	15542	-16	25512	738	4921
J - D 1992 :	82532		3003	3142	13920	5019	4896	11937	21	15021	39	20111	433	4990
1992 JAN :	7781		319	305	1182	531	394	1170	-	1720	38	1676	80	366
FEB :	8339		233	227	1094	417	520	1158	-	2221	2	1887	44	536
MAR :	7040		242	169	1072	436	484	1067	-	1222	-	1864	83	401
APR :	6559		205	258	1308	290	376	851	-7	1102	-4	1621	81	478
1993 JAN :	6442		200	214	1074	378	528	861	-16	1234	1	1577	4	387
FEB :	7638		217	210	2123	479	341	755	-	895	2	1982	12	622
MAR :	8279		263	190	1269	684	403	1045	-	1618	-2	2244	43	522
APR :	7512		140	272	1188	332	421	870	-	1403	1	2501	41	263
92 JAN-APR :	29719		999	959	4656	1674	1774	4246	-7	6265	36	7048	288	1781
93 JAN-APR :	29871		820	886	5654	1873	1693	3531	-16	5150	2	8384	100	1794
1993/92 % :	0,5		-17,9	-7,6	21,4	11,9	-4,6	-16,8	128,6	-17,8	-94,4	19,0	-65,3	0,7
EINFUHREN AUS NORWEGEN				IMPORTS FROM NORWAY				IMPORTATIONS EN PROVENANCE DE NORVEGE						
J - D 1991 :	6023	5988	212	955	1371	-	25	1226	-	428	-	1089	10	707
J - D 1992 :	6420	6354	274	724	1504	-	55	1212	-	948	-	923	11	769
1992 JAN :	505	486	14	61	97	-	19	149	-	30	-	59	-	76
FEB :	570	543	47	55	83	-	27	92	-	73	-	72	-	121
MAR :	576	566	30	45	176	-	9	139	-	50	-	57	1	69
APR :	533	533	17	57	172	-	-	69	-	79	-	88	-	51
1993 JAN :	517	516	6	22	206	-	-	125	-	58	-	25	1	74
FEB :	542	514	53	40	202	-	27	68	-	97	-	-	1	54
MAR :	552	542	23	13	202	-	9	120	-	107	-	-	1	77
APR :	534	533	17	54	201	-	-	157	-	79	-	-	1	25
EINFUHREN AUS SCHWEDEN				IMPORTS FROM SWEDEN				IMPORTATIONS EN PROVENANCE DE SUEDE						
J - D 1991 :	5912	5887	117	1479	1618	-	25	412	-	806	-	513	-	942
J - D 1992 :	6417	6416	234	1569	1399	-	-	810	-	712	-	547	1	1145
1992 JAN :	694	694	27	145	210	-	-	97	-	78	-	47	-	90
FEB :	601	601	8	155	153	-	-	93	-	64	-	73	-	55
MAR :	407	407	30	111	53	-	-	84	-	52	-	11	-	66
APR :	481	480	41	139	77	-	-	52	-	47	-	7	1	117
1993 JAN :	427	426	7	128	115	-	-	45	-	50	-	10	1	71
FEB :	445	445	5	88	133	-	-	20	-	78	-	-	-	121
MAR :	654	635	23	133	176	-	-	86	-	69	-	-	19	148
APR :	438	438	41	128	166	-	-	9	-	47	-	-	-	47
EINFUHREN AUS DEN USA				IMPORTS FROM THE USA				IMPORTATIONS EN PROVENANCE DES USA						
J - D 1991 :	10795	8998	310	182	1119	206	1580	2498	-	2280	-	1814	217	589
J - D 1992 :	10550	8834	543	187	1127	269	1485	1632	-	2885	-	1745	231	446
1992 JAN :	1557	1330	85	51	116	22	159	235	-	628	-	123	68	70
FEB :	1662	1487	31	6	129	-	139	245	-	584	-	375	36	117
MAR :	839	692	70	1	84	33	123	103	-	250	-	157	24	34
APR :	824	694	33	14	135	42	100	84	-	140	-	210	30	36
1993 JAN :	416	414	61	30	90	5	-	52	-	55	-	121	2	-
FEB :	523	377	25	41	80	8	139	157	-	45	-	-	7	21
MAR :	718	585	42	2	127	24	123	58	-	332	-	-	10	-
APR :	554	453	33	28	113	-	100	118	-	140	-	-	1	21

	EUR 12	EUR 10	B	DK	D	GR	E	F	IRL	I	L	NL	P	UK	
<b>ALLE MINERALOELERZEUGNISSE</b>			<b>ALL PETROLEUM PRODUCTS</b>											<b>TOUS PRODUITS PETROLIERS</b>	
<b>EINFUHREN</b>			<b>IMPORTS</b>											<b>IMPORTATIONS</b>	
1000 T			1000 T											1000 T	
<b>EINFUHREN AUS OPEC-LAENDERN</b>			<b>IMPORTS FROM OPEC</b>											<b>IMPORTATIONS EN PROVENANCE DE L'OPEP</b>	
J - D 1991	26261	23631	574	71	2079	3657	2329	4596	-	5900	-	5344	301	1410	
J - D 1992	28465	25584	766	42	3352	3663	2777	3894	-	6877	-	5063	104	1927	
1992 JAN	2003	1815	100	-	157	334	179	213	-	568	-	339	9	104	
FEB	2461	2151	35	-	217	254	303	349	-	957	-	204	7	135	
MAR	2530	2282	73	-	205	254	235	420	-	601	-	591	13	138	
APR	2268	2051	71	27	295	217	206	335	-	492	-	396	11	218	
1993 JAN	1753	1753	71	-	178	285	-	362	-	541	-	198	-	118	
FEB	1612	1305	32	-	191	139	303	255	-	432	-	-	4	256	
MAR	1986	1738	12	-	248	402	235	393	-	526	-	-	13	157	
APR	1473	1228	71	-	206	161	206	175	-	492	-	-	39	123	
92 JAN-APR	9262	8299	279	27	874	1059	923	1317	-	2618	-	1530	40	595	
93 JAN-APR	6824	6024	186	-	823	987	744	1185	-	1991	-	198	56	654	
1993/92 %	-26,3	-27,4	-33,3	-	-5,8	-6,8	-19,4	-10,0	-	-23,9	-	-87,1	40,0	9,9	
<b>EINFUHREN AUS ALGERIEN</b>			<b>IMPORTS FROM ALGERIA</b>											<b>IMPORTATIONS EN PROVENANCE DE L'ALGERIE</b>	
J - D 1991	10133	8779	206	38	1186	133	1086	1512	-	2836	-	2253	268	615	
J - D 1992	12133	10562	200	-	2177	51	1469	2219	-	3000	-	2558	102	357	
1992 JAN	1027	896	24	-	118	20	122	135	-	405	-	105	9	89	
FEB	1214	1050	24	-	183	31	157	255	-	442	-	106	7	9	
MAR	1083	925	15	-	182	-	145	129	-	289	-	301	13	9	
APR	1157	1031	-	-	253	-	115	298	-	206	-	209	11	65	
1993 JAN	572	572	25	-	81	-	-	111	-	236	-	93	-	26	
FEB	745	584	25	-	116	-	157	155	-	261	-	-	4	27	
MAR	652	494	-	-	120	-	145	170	-	204	-	-	13	-	
APR	534	380	-	-	102	-	115	65	-	206	-	-	39	7	
92 JAN-APR	4481	3902	63	-	736	51	539	817	-	1342	-	721	40	172	
93 JAN-APR	2503	2030	50	-	419	-	417	501	-	907	-	93	56	60	
1993/92 %	-44,1	-48,0	-20,6	-	-43,1	-	-22,6	-38,7	-	-32,4	-	-87,1	40,0	-65,1	
<b>EINFUHREN AUS LIBYEN</b>			<b>IMPORTS FROM LIBYA</b>											<b>IMPORTATIONS EN PROVENANCE DE LIBYE</b>	
J - D 1991	4883	4256	230	28	450	341	624	883	-	2062	-	257	3	5	
J - D 1992	6608	5692	261	15	661	166	914	871	-	2763	-	631	2	324	
1992 JAN	216	189	40	-	27	-	27	34	-	88	-	-	-	-	
FEB	497	445	3	-	7	-	52	24	-	367	-	44	-	-	
MAR	613	554	49	-	6	25	59	138	-	229	-	70	-	37	
APR	436	388	33	-	37	-	48	23	-	236	-	19	-	40	
1993 JAN	327	327	41	-	-	20	-	114	-	149	-	3	-	-	
FEB	255	203	7	-	13	-	52	79	-	43	-	-	-	61	
MAR	394	335	3	-	60	-	59	118	-	154	-	-	-	-	
APR	390	342	33	-	17	2	48	54	-	236	-	-	-	-	
<b>EINFUHREN AUS KUWAIT</b>			<b>IMPORTS FROM KUWAIT</b>											<b>IMPORTATIONS EN PROVENANCE DU KOWEIT</b>	
J - D 1991	57	31	-	-	5	-	26	-	-	14	-	12	-	-	
J - D 1992	164	164	-	-	27	-	-	7	-	12	-	115	-	3	
1992 JAN	-	-	-	-	-	-	-	-	-	-	-	-	-	-	
FEB	12	12	-	-	-	-	-	-	-	12	-	-	-	-	
MAR	-	-	-	-	-	-	-	-	-	-	-	-	-	-	
APR	7	7	-	-	-	-	-	7	-	-	-	-	-	-	
1993 JAN	42	42	-	-	17	-	-	25	-	-	-	-	-	-	
FEB	-	-	-	-	-	-	-	-	-	-	-	-	-	-	
MAR	57	57	-	-	-	-	-	57	-	-	-	-	-	-	
APR	-	-	-	-	-	-	-	-	-	-	-	-	-	-	
<b>EINFUHREN AUS SAUDI-ARABIEN</b>			<b>IMPORTS FROM SAUDI ARABIA</b>											<b>IMPORT. EN PROVENANCE D'ARABIE SAUDITE</b>	
J - D 1991	7539	7121	31	-	255	3155	418	1611	-	815	-	1070	-	184	
J - D 1992	6232	5909	98	-	234	3446	323	726	-	499	-	848	-	58	
1992 JAN	502	487	-	-	-	314	15	44	-	54	-	75	-	-	
FEB	500	462	-	-	23	223	38	59	-	136	-	21	-	-	
MAR	532	501	-	-	10	229	31	153	-	9	-	100	-	-	
APR	353	310	-	-	2	217	43	7	-	45	-	37	-	2	
1993 JAN	435	435	-	-	9	265	-	100	-	29	-	32	-	-	
FEB	248	210	-	-	14	139	38	11	-	46	-	-	-	-	
MAR	533	502	-	-	24	402	31	42	-	34	-	-	-	-	
APR	311	268	-	-	55	159	43	9	-	45	-	-	-	-	
<b>EINFUHREN AUS VENEZUELA</b>			<b>IMPORTS FROM VENEZUELA</b>											<b>IMPORTATIONS EN PROVENANCE DU VENEZUELA</b>	
J - D 1991	2778	2650	82	5	128	28	98	393	-	-	-	1444	30	570	
J - D 1992	2207	2167	131	27	75	-	40	29	-	16	-	704	-	1185	
1992 JAN	207	192	36	-	6	-	15	-	-	16	-	119	-	15	
FEB	194	169	8	-	1	-	25	1	-	-	-	33	-	126	
MAR	189	189	9	-	3	-	-	-	-	-	-	85	-	92	
APR	273	273	2	27	2	-	-	-	-	-	-	131	-	111	
1993 JAN	111	111	5	-	14	-	-	-	-	-	-	-	-	92	
FEB	204	179	-	-	46	-	25	-	-	-	-	-	-	133	
MAR	136	136	9	-	4	-	-	-	-	-	-	-	-	123	
APR	165	165	2	-	-	-	-	47	-	-	-	-	-	116	

	EUR 12	EUR 10	B	DK	D	GR	E	F	IRL	I	L	NL	P	UK	
<b>ALLE MINERALOELERZEUGNISSE</b>			<b>ALL PETROLEUM PRODUCTS</b>										<b>TOUS PRODUITS PETROLIERS</b>		
1000 T			1000 T										1000 T		
<b>EINFUHRN AUS DER UDSSR</b>			<b>IMPORTS FROM USSR</b>										<b>IMPORTATIONS EN PROVENANCE D'URSS</b>		
J - D 1991	19741	19470	527	78	5288	602	271	1619	66	2201	-	8392	-	697	
J - D 1992	13633	13409	911	177	3913	704	224	1788	-	1822	-	3855	-	239	
1992 JAN	1162	1162	65	-	421	66	-	146	-	226	-	237	-	1	
FEB	927	904	9	-	331	64	23	41	-	127	-	303	-	29	
MAR	1088	1042	34	-	321	98	46	141	-	121	-	266	-	61	
APR	1137	1088	34	4	322	26	49	132	-	171	-	360	-	39	
1993 JAN	1006	1006	30	5	205	64	-	118	-	303	-	251	-	30	
FEB	929	906	96	7	229	297	23	109	-	132	-	-	-	36	
MAR	995	949	78	24	214	212	46	262	-	130	-	-	-	29	
APR	879	830	34	30	235	151	49	200	-	171	-	-	-	9	
92 JAN-APR	4314	4196	142	4	1395	254	118	460	-	645	-	1166	-	130	
93 JAN-APR	3809	3691	238	66	883	724	118	689	-	736	-	251	-	104	
1993/92 %	-11,7	-12,0	67,6	1550,0	-36,7	185,0	-	49,8	-	14,1	-	-78,5	-	-20,0	
<b>EINFUHRN AUS RUMAENIEN</b>			<b>IMPORTS FROM ROMANIA</b>										<b>IMPORTATIONS EN PROVENANCE DE ROUMANIE</b>		
J - D 1991	1212	1134	-	-	14	317	78	181	-	478	-	111	-	33	
J - D 1992	310	310	-	-	10	213	-	2	-	77	-	6	-	2	
1992 JAN	29	29	-	-	-	29	-	-	-	-	-	-	-	-	
FEB	124	124	-	-	2	96	-	-	-	26	-	-	-	-	
MAR	45	45	-	-	-	24	-	-	-	21	-	-	-	-	
APR	-	-	-	-	-	-	-	-	-	-	-	-	-	-	
1993 JAN	39	39	-	-	-	24	-	15	-	-	-	-	-	-	
FEB	14	14	-	-	1	-	-	13	-	-	-	-	-	-	
MAR	80	80	-	-	-	24	-	-	-	55	-	-	-	1	
APR	4	4	-	-	-	-	-	4	-	-	-	-	-	-	
<b>EINFUHRN AUS ANDEREN OSTLAENDERN</b>			<b>IMP. FROM OTHER EASTERN EUROPE COUNTRIES</b>										<b>IMP. PROVEN. AUTRES PAYS D'EUR. DE L'EST</b>		
J - D 1991	1546	1546	40	283	982	31	-	14	-	21	-	173	-	2	
J - D 1992	3435	3427	13	255	768	31	8	10	-	184	-	2160	-	6	
1992 JAN	102	102	4	7	50	-	-	1	-	7	-	33	-	-	
FEB	98	98	3	6	27	-	-	1	-	6	-	55	-	-	
MAR	124	124	2	1	41	-	-	2	-	4	-	74	-	-	
APR	199	199	-	11	72	5	-	1	-	56	-	54	-	-	
1993 JAN	156	156	-	34	78	-	-	1	-	42	-	1	-	-	
FEB	93	93	2	27	55	-	-	-	-	7	-	-	-	2	
MAR	122	122	3	4	83	-	-	-	-	32	-	-	-	-	
APR	159	159	-	27	73	-	-	-	-	56	-	-	-	3	
<b>GESAMTAUSFUHRN</b>			<b>TOTAL EXPORTS</b>										<b>EXPORTATIONS TOTALES</b>		
J - D 1991	153849	138996	17317	3201	8684	4301	12755	13005	106	16766	2	54898	2098	20716	
J - D 1992	162475	146983	17147	3768	13328	4816	12189	14256	191	18798	-	52826	3303	21853	
1992 FEB	12769	11613	1318	360	1005	578	888	1021	24	1346	-	4582	268	1379	
MAR	12720	11480	1400	286	1151	385	879	992	5	961	-	4375	361	1925	
APR	13022	12131	1344	361	1001	463	726	1528	27	1424	-	4195	165	1788	
MAY	13150	11754	1313	181	1126	347	1084	1083	7	1718	-	4011	312	1968	
1993 FEB	12391	10996	848	344	1058	381	1147	896	6	1576	-	4295	248	1592	
MAR	12588	11502	1221	334	1045	369	743	1195	4	1480	-	3959	343	1895	
APR	12753	11864	1348	353	1232	305	(700)	965	-	(1400)	1	4304	189	1956	
MAY	:	:	:	325	1398	370	:	1259	:	:	-	4005	132	2216	
92 JAN-APR	53100	48173	5522	1377	4140	1840	3777	4848	84	5346	-	18344	1150	6672	
93 JAN-APR	50992	46491	4627	1274	4454	1255	3452	4125	38	6313	1	17215	1049	7189	
1993/92 %	-4,0	-3,5	-16,2	-7,5	7,6	-31,8	-8,6	-14,9	-54,8	18,1	-	-6,2	-8,8	7,7	
<b>BUNKER</b>			<b>BUNKERS</b>										<b>SOUTES MARITIMES</b>		
J - D 1991	33757	29572	4344	864	2160	2777	3832	2716	33	2610	-	11438	353	2630	
J - D 1992	34274	29860	4303	898	1930	3404	4034	2626	16	2493	-	11586	380	2604	
1992 FEB	2689	2295	333	85	156	232	358	227	2	209	-	891	36	160	
MAR	2858	2504	369	96	162	238	324	221	2	199	-	981	30	236	
APR	2803	2428	322	44	153	341	335	216	1	211	-	922	40	218	
MAY	2885	2476	329	57	162	277	380	189	2	198	-	1026	29	236	
1993 FEB	2422	2183	284	102	165	239	218	211	1	159	-	860	21	162	
MAR	2773	2517	372	95	205	274	227	194	3	193	-	969	29	212	
APR	2880	2609	380	115	200	334	(250)	208	1	(200)	-	945	21	226	
MAY	:	:	:	138	192	320	:	187	:	:	-	838	35	232	
<b>INLANDSLIEFERUNGEN INSGESAMT</b>			<b>TOTAL INLAND DELIVERIES</b>										<b>LIVRAISONS INTERIEURES TOTALES</b>		
J - D 1991	487173	435370	18560	8264	126534	12133	40529	84520	4419	84014	1845	20635	11274	74446	
J - D 1992	493770	439511	19239	8090	127503	12190	41842	84208	4678	85990	1892	21319	12417	74402	
1992 MAR	41854	36971	1945	690	10673	1001	3818	7179	366	7006	160	1557	1065	6394	
APR	40875	36353	1552	683	10636	853	3511	7088	378	6930	165	1781	1011	6287	
MAY	37532	32934	1407	667	9788	789	3612	5939	369	6265	135	1705	986	5870	
JUN	37978	33687	1280	623	9895	919	3272	6451	356	6342	140	1847	1019	5834	
1993 MAR	43475	38791	1628	706	11199	1110	3611	7347	398	7756	181	1816	1073	6650	
APR	39078	34511	1455	617	10244	815	(3500)	6918	359	6489	163	1656	1067	5795	
MAY	37477	32985	1400	535	9686	749	(3500)	6141	350	6644	145	1541	992	5794	
JUN	39736	35736	1300	600	11190	900	(3000)	7127	350	6512	140	1550	(1000)	6067	
92 JAN-JUN	245209	217351	9842	3990	62241	5962	21748	42298	2223	42750	925	10277	6110	36843	
93 JAN-JUN	237904	212019	8926	3734	61729	5848	19862	41584	2255	40962	931	9749	6023	36301	
1993/92 %	-3,0	-2,5	-9,3	-6,4	-0,8	-1,9	-8,7	-1,7	1,4	-4,2	0,6	-5,1	-1,4	-1,5	

-----														
	EUR 12	EUR 10	B	DK	D	GR	E	F	IRL	I	L	NL	P	UK
-----														
MINERALOELERZEUGNISSE INLANDSLIEFERUNGEN INSGESAMT 1000 T	PETROLEUM PRODUCTS TOTAL INLAND DELIVERIES 1000 T									PRODUITS PETROLIERS LIVRAISONS INTERIEURES TOTALES 1000 T				
MOTORENBENZIN	MOTOR SPIRIT									ESSENCES MOTEUR				
J - D 1991 !	109975	100159	2742	1702	31618	2502	8334	17909	905	14823	485	3451	1482	24022
J - D 1992 !	112273	101658	2905	1788	31718	2578	8924	17642	971	15980	522	3648	1691	23906
1992 MAR !	9220	8290	250	144	2591	182	795	1412	77	1292	41	296	135	2005
APR !	9488	8669	244	155	2643	223	680	1543	76	1389	46	306	139	2044
MAY !	9407	8479	264	148	2722	201	801	1441	90	1262	43	298	127	2010
JUN !	9529	8669	243	156	2703	225	719	1522	82	1364	45	307	141	2022
1993 MAR !	9331	8627	236	157	2718	240	560	1416	74	1371	45	328	144	2042
APR !	9477	8627	234	153	2702	206	(700)	1500	82	1436	46	320	150	1948
MAY !	9273	8334	250	146	2646	161	(800)	1401	80	1339	44	352	139	1915
JUN !	9658	8818	250	150	2790	200	(700)	1557	80	1438	45	340	(140)	1968
92 JAN-JUN !	54494	49431	1445	864	15383	1227	4285	8560	468	7654	248	1760	778	11822
93 JAN-JUN !	53975	49263	1381	858	15475	1221	3892	8380	455	7942	253	1897	820	11401
1993/92 % !	-1,0	-0,3	-4,4	-0,7	0,6	-0,5	-9,2	-2,1	-2,8	3,8	2,0	7,8	5,4	-3,6
DARUNTER BLEIFREI	AMONG WHICH UNLEADED									DONT ESSENCES SANS PLOMB				
J - D 1991 !	44803	44418	1026	1079	24340	182	258	4480	222	998	217	2063	127	9811
J - D 1992 !	52818	52048	1364	1244	26634	424	549	5974	293	2096	302	2536	221	11181
1992 MAR !	4133	4084	115	97	2137	28	34	429	23	121	22	204	15	908
APR !	4331	4273	112	104	2182	34	41	492	22	152	26	212	17	937
MAY !	4361	4304	109	98	2265	31	40	467	26	150	24	207	17	927
JUN !	4513	4448	116	107	2264	35	46	532	25	185	26	213	19	945
1993 MAR !	4924	4869	128	122	2418	35	30	544	26	282	30	242	25	1042
APR !	:	4868	130	116	2370	40	:	590	29	316	32	235	27	1010
MAY !	:	:	:	109	2330	43	:	533	:	299	30	231	27	999
JUN !	:	:	:	:	:	:	:	623	:	345	:	:	:	1032
PETROLEUM UND FLUGTURBINENKRAFTSTOFFE	KEROSENES AND JET FUELS									PETROLE LAMPANT ET CARBUREACTEURS				
J - D 1991 !	27367	24144	1043	672	5001	1050	2613	3709	352	2419	133	1765	610	8000
J - D 1992 !	29614	26133	1113	671	5169	1300	2858	4163	430	2544	129	2006	623	8608
1992 MAR !	2325	2056	102	48	420	50	227	315	37	201	11	148	42	724
APR !	2477	2114	110	50	421	107	312	330	37	206	11	160	51	682
MAY !	2466	2167	101	54	423	127	243	364	30	206	11	171	56	680
JUN !	2464	2225	103	57	469	146	182	360	30	206	11	172	57	671
1993 MAR !	2283	2064	89	49	393	62	172	344	25	201	10	170	47	721
APR !	2447	2100	87	49	413	95	(300)	348	29	196	10	169	47	704
MAY !	:	:	90	59	437	120	(200)	371	:	204	11	175	47	758
JUN !	:	:	90	60	460	150	(200)	372	:	217	10	:	(47)	723
92 JAN-MAY !	11725	10290	503	246	2056	411	1210	1620	173	1016	52	766	225	3447
93 JAN-MAY !	:	:	449	228	1958	413	854	1698	:	1007	49	830	229	3548
1993/92 % !	:	:	-10,7	-7,3	-4,8	0,5	-29,4	4,8	:	-0,9	-5,8	8,4	1,8	2,9
DIESELKRAFTST.UND DESTILLATHEIZOELE	GAS/ DIESEL OIL									GASOIL ET FUEL-OIL FLUIDE				
J - D 1991 !	184803	168061	8986	4379	60111	4757	14100	36767	1760	25723	931	5935	2642	18712
J - D 1992 !	184985	169094	9163	4186	60729	4750	13251	37981	1852	24529	965	6040	2640	18899
1992 MAR !	16408	14978	1000	386	5236	478	1187	3286	155	2206	82	506	243	1643
APR !	14992	13618	668	380	4974	295	1149	3118	153	1836	85	519	225	1590
MAY !	12819	11520	583	323	4317	222	1103	2329	143	1623	65	481	196	1434
JUN !	13088	11857	509	283	4323	240	1026	2610	137	1692	65	521	205	1477
1993 MAR !	16895	15296	815	389	5140	488	1357	3569	165	2200	98	552	242	1880
APR !	14413	13071	650	325	4801	220	(1100)	3166	143	1665	82	496	242	1523
MAY !	12951	11616	600	232	4255	218	(1100)	2639	140	1547	67	452	235	1466
JUN !	15058	13728	500	250	5500	250	(1100)	3289	140	1695	65	500	(230)	1539
92 JAN-JUN !	92438	84256	4632	2129	29618	2481	6886	19324	913	12301	478	3001	1296	9379
93 JAN-JUN !	91056	82663	4290	1730	29349	2266	7039	19753	926	11371	471	2903	1354	9604
1993/92 % !	-1,5	-1,9	-7,4	-18,7	-0,9	-8,7	2,2	2,2	1,4	-7,6	-1,5	-3,3	4,5	2,4
DARUNTER DIESELKRAFTSTOFFE	AMONG WHICH DERV FUEL									DONT GASOIL-ROUTIER				
J - D 1991 !	90991	80245	3537	1687	22845	1219	8654	18730	704	16727	551	3828	2092	10417
J - D 1992 !	95167	84365	3611	1835	23996	1934	8717	19823	740	16635	601	4105	2085	11085
1992 MAR !	8218	7301	437	161	2007	120	737	1681	62	1478	51	353	180	951
APR !	7940	7046	250	173	1988	176	724	1715	61	1376	52	341	170	914
MAY !	7664	6774	279	143	1998	166	720	1565	57	1291	50	337	170	888
JUN !	7911	7031	305	150	1976	182	710	1688	55	1348	52	343	170	932
1993 MAR !	7996	7166	337	163	1737	130	650	1804	66	1429	56	370	180	1074
APR !	:	7211	316	149	2116	180	:	1787	57	1273	55	343	180	935
MAY !	:	:	:	128	1982	172	:	1635	:	1216	51	325	180	932
JUN !	:	:	:	:	:	:	:	1906	:	1316	:	:	:	992
RUECKSTANDSHEIZOELE	RESIDUAL FUEL OIL									FUEL-OIL RESIDUEL				
J - D 1991 !	71748	61894	2356	970	8742	2877	5824	8392	1139	24898	258	317	4030	11945
J - D 1992 !	73046	61136	2496	901	8447	2600	7177	6792	1208	26993	238	233	4733	11228
1992 MAR !	6185	5023	230	80	688	219	783	732	82	1935	24	16	379	1017
APR !	6091	5042	218	64	749	153	577	583	90	2159	20	24	472	982
MAY !	5384	4359	179	88	604	176	616	428	76	1997	13	23	409	775
JUN !	5065	4178	141	66	571	203	463	376	86	1921	15	15	424	784
1993 MAR !	7057	5960	202	74	1192	238	688	586	115	2616	25	17	409	895
APR !	5215	4225	182	49	563	227	(600)	413	81	1882	23	15	390	790
MAY !	5403	4459	150	45	521	178	(600)	326	80	2316	22	10	344	811
JUN !	5031	4191	150	50	600	200	(500)	381	80	1868	15	15	(340)	832
92 JAN-JUN !	37782	31205	1261	449	4209	1243	4127	3869	512	13731	118	120	2450	5693
93 JAN-JUN !	34182	28304	1025	348	4202	1309	3580	2821	587	12599	132	105	2218	5256
1993/92 % !	-9,5	-9,0	-18,7	-22,5	-0,2	5,3	-13,3	-27,1	14,6	-8,2	11,9	-12,5	-9,5	-7,7

	EUR 12	EUR 10	B	DK	D	GR	E	F	IRL	I	L	NL	P	UK		
NATURGAS WICHTIGSTE POSITIONEN TJ (HO)			NATURAL GAS PRINCIPAL AGGREGATES TJ (GCV)											GAZ NATUREL PRINCIPAUX AGRÉGATS TJ (PCS)		
EINFUHREN AUS DEN NIEDERLANDEN				IMPORTS FROM THE NETHERLANDS						IMPORTATIONS EN PROVENANCE DES PAYS-BAS						
J - D 1991	1332444	1332444	139986	-	793000	-	-	171581	-	207162	20805	-	-	-		
J - D 1992	:	:	170180	-	874000	-	-	168219	-	227144	21667	-	-	-		
1992 JAN	:	:	:	-	(124000)	-	-	18468	-	23121	2493	-	-	-		
FEB	:	:	:	-	(100000)	-	-	15554	-	22034	2231	-	-	-		
MAR	:	:	:	-	(119000)	-	-	9862	-	23899	2106	-	-	-		
APR	:	:	:	-	(62000)	-	-	12491	-	21528	1799	-	-	-		
1993 JAN	:	:	:	-	(113000)	-	-	12637	-	23044	2440	-	-	-		
FEB	:	:	:	-	(115000)	-	-	13715	-	18847	2474	-	-	-		
MAR	:	:	:	-	(82000)	-	-	12203	-	21218	2289	-	-	-		
APR	:	:	:	-	(65000)	-	-	10008	-	(21000)	1804	-	-	-		
92 JAN-MAR	:	:	:	-	343000	-	-	43884	-	69054	6830	-	-	-		
93 JAN-MAR	:	:	:	-	310000	-	-	38555	-	63109	7203	-	-	-		
1993/92 %	:	:	:	-	-9,6	-	-	-12,1	-	-8,6	5,5	-	-	-		
AUSSERGEMEINSCHAFTLICHE EINFUHREN(EUR12)				EXTRA COMMUNITY IMPORTS (EUR12)						IMPORT. EXTRA COMMUNAUTAIRES (EUR12)						
J - D 1991	4149587		262901	-	1263084	-	223117	1013976	-	1070945	-	81490	-	259234		
J - D 1992	:	:	:	-	1213000	-	225151	1047636	-	1102225	-	98406	-	213587		
1992 FEB	:	:	:	-	(104856)	-	21641	85896	-	96761	-	4748	-	24275		
MAR	:	:	:	-	(78762)	-	22063	90216	-	103640	-	7491	-	23660		
APR	:	:	:	-	(106546)	-	20544	84204	-	100026	-	8722	-	21105		
MAY	:	:	:	-	(105207)	-	18127	90396	-	96179	-	8441	-	14567		
1993 FEB	:	:	:	-	(62000)	-	19641	75924	-	94325	-	10797	-	17934		
MAR	:	:	:	-	(95000)	-	22024	76860	-	100608	-	14420	-	16873		
APR	:	:	:	-	(102000)	-	(20000)	91080	-	(100000)	-	11817	-	18272		
MAY	:	:	:	-	:	-	:	25580	-	:	-	14771	-	:		
92 JAN-APR	:	:	:	-	408097	-	86999	350280	-	404533	-	25885	-	94429		
93 JAN-APR	:	:	:	-	343000	-	82234	335664	-	399816	-	43998	-	72608		
1993/92 %	:	:	:	-	-16,0	-	-5,5	-4,2	-	-1,2	-	70,0	-	-23,1		
EINFUHREN AUS NORWEGEN				IMPORTS FROM NORWAY						IMPORTATIONS EN PROVENANCE DE NORVEGE						
J - D 1991	996095	996095	90111	-	339000	-	-	226260	-	-	-	81490	-	259234		
J - D 1992	:	:	71389	-	376000	-	-	227052	-	-	-	98406	-	213593		
1992 FEB	:	:	:	-	:	-	-	20016	-	-	-	4748	-	24275		
MAR	:	:	:	-	:	-	-	18900	-	-	-	7491	-	23666		
APR	:	:	:	-	:	-	-	19908	-	-	-	8722	-	21105		
MAY	:	:	:	-	:	-	-	20016	-	-	-	8441	-	14567		
1993 FEB	:	:	:	-	:	-	-	13392	-	-	-	10797	-	17934		
MAR	:	:	:	-	:	-	-	13140	-	-	-	14420	-	16873		
APR	:	:	:	-	:	-	-	20520	-	-	-	11817	-	18272		
MAY	:	:	:	-	:	-	-	22320	-	-	-	14771	-	:		
EINFUHREN AUS DER UDSSR				IMPORTS FROM USSR						IMPORTATIONS EN PROVENANCE D'URSS						
J - D 1991	1885968	1885968	-	-	924484	-	-	406872	-	551229	-	-	-	-		
J - D 1992	:	:	-	-	837000	-	-	441180	-	535800	-	-	-	-		
1991 DEC	:	:	-	-	:	-	-	35460	-	47137	-	-	-	-		
1992 JAN	:	:	-	-	:	-	-	36180	-	47759	-	-	-	-		
FEB	:	:	-	-	:	-	-	32868	-	42318	-	-	-	-		
MAR	:	:	-	-	:	-	-	35856	-	46477	-	-	-	-		
1992 DEC	:	:	-	-	:	-	-	37404	-	49430	-	-	-	-		
1993 JAN	:	:	-	-	:	-	-	39096	-	51878	-	-	-	-		
FEB	:	:	-	-	:	-	-	33372	-	46282	-	-	-	-		
MAR	:	:	-	-	:	-	-	36360	-	49857	-	-	-	-		
EINFUHREN AUS ALGERIEN				IMPORTS FROM ALGERIA						IMPORTATIONS EN PROVENANCE D'ALGERIE						
J - D 1991	1216752	1067169	168875	-	-	-	149175	380844	-	466397	-	-	-	-		
J - D 1992	:	:	183407	-	-	-	160992	379584	-	568015	-	-	-	-		
1992 JAN	:	:	:	-	-	-	15831	32292	-	56347	-	-	-	-		
FEB	:	:	:	-	-	-	16626	33012	-	54443	-	-	-	-		
MAR	:	:	:	-	-	-	15058	35460	-	57163	-	-	-	-		
APR	:	:	:	-	-	-	14431	34236	-	52966	-	-	-	-		
1993 JAN	:	:	:	-	-	-	14296	31572	-	53005	-	-	-	-		
FEB	:	:	:	-	-	-	-	29160	-	48070	-	-	-	-		
MAR	:	:	:	-	-	-	15349	27360	-	50751	-	-	-	-		
APR	:	:	:	-	-	-	(14000)	33084	-	(52000)	-	-	-	-		

	EUR 12	EUR 10	B	DK	D	GR	E	F	IRL	I	L	NL	P	UK	
<b>NATURGAS</b> WICHTIGSTE POSITIONEN TJ (HO)	<b>NATURAL GAS</b> PRINCIPAL AGGREGATES TJ (GCV)													<b>GAZ NATUREL</b> PRINCIPAUX AGREGATS TJ (PCS)	
<b>FOERDERUNG</b>	<b>PRODUCTION</b>													<b>PRODUCTION</b>	
J - D 1991	6684317	6626130	213	152151	629127	6163	58187	128129	89002	655533	-	2859603	-	2106209	
J - D 1992	6721587	6669220	205	156948	635546	5788	52367	127172	88290	687478	-	2865300	-	2102493	
1992 FEB	717726	712814	16	17261	67440	536	4912	10946	7972	50817	-	322755	-	235071	
MAR	682543	677151	17	15252	70136	536	5392	11595	7821	55450	-	294197	-	222147	
APR	552434	547206	17	11849	58262	375	5228	11235	6242	55074	-	231172	-	172980	
MAY	418233	413326	17	9553	39661	54	4907	11486	7934	56618	-	170469	-	117534	
1993 FEB	755577	752612	16	18819	(63000)	536	2965	10766	8122	58502	-	344807	-	248044	
MAR	699486	696352	17	15744	(65600)	482	3134	12458	9288	63474	-	289133	-	240156	
APR	525431	522331	17	12095	(40000)	429	(3100)	11519	7784	(55000)	-	215487	-	180000	
MAY	:	:	:	:	:	429	:	11666	:	:	-	151618	-	:	
92 JAN-APR	2780619	2759718	68	62525	264653	2036	20901	45622	30871	217281	-	1236682	-	899980	
93 JAN-APR	2793316	2780655	67	67691	240014	1983	12661	47632	33278	240751	-	1207387	-	941852	
1993/92 %	0,5	0,8	-1,5	8,3	-9,3	-2,6	-39,4	4,4	7,8	10,8	-	-2,4	-	4,7	
<b>BRUTTOINLANDSVERBRAUCH</b>	<b>GROSS INLAND CONSUMPTION</b>													<b>CONSUMMATION INTERIEURE BRUTE</b>	
J - D 1991	10747478	10466910	405954	86018	2681994	6163	280568	1296587	89002	1925011	20805	1589933	-	2365443	
J - D 1992	10678294	10401318	420970	89011	2677110	5788	276976	1303755	88290	1915129	21667	1563518	-	2316080	
1992 FEB	1185806	1158359	45491	9266	289183	536	27447	160280	7972	217383	2231	166671	-	259346	
MAR	1103298	1076052	42562	9430	274464	536	27246	135797	7821	195958	2106	161571	-	245807	
APR	881168	854073	35974	7913	221259	375	27095	111530	6242	148848	1799	126048	-	194085	
MAY	626572	603686	25715	5699	155916	54	22886	70520	7934	114741	1463	89543	-	132101	
1993 FEB	1197828	1173279	50775	11070	(255000)	536	24549	168813	8122	230265	2474	180246	-	265978	
MAR	1124110	1097368	46819	11070	(249600)	482	26742	142925	9288	215380	2289	162486	-	257029	
APR	844614	820514	33771	8159	(200000)	429	(24100)	108069	7784	147923	1804	114303	-	198272	
MAY	:	:	:	:	:	429	:	70413	:	:	:	88487	-	:	
92 JAN-APR	4543483	4434413	176976	36982	1118333	2036	109070	591253	30871	824245	8629	650679	-	994409	
93 JAN-APR	4449785	4350217	182534	42517	988372	1983	99568	586172	33278	843746	9007	648148	-	1014460	
1993/92 %	-2,1	-1,9	3,1	15,0	-11,6	-2,6	-8,7	-0,9	7,8	2,4	4,4	-0,4	-	2,0	

## Naturgas

Aussergem. Einfuhren

## Natural gas

Extra-Community imports  
Eur 12

## Gaz naturel

Import. extra commu

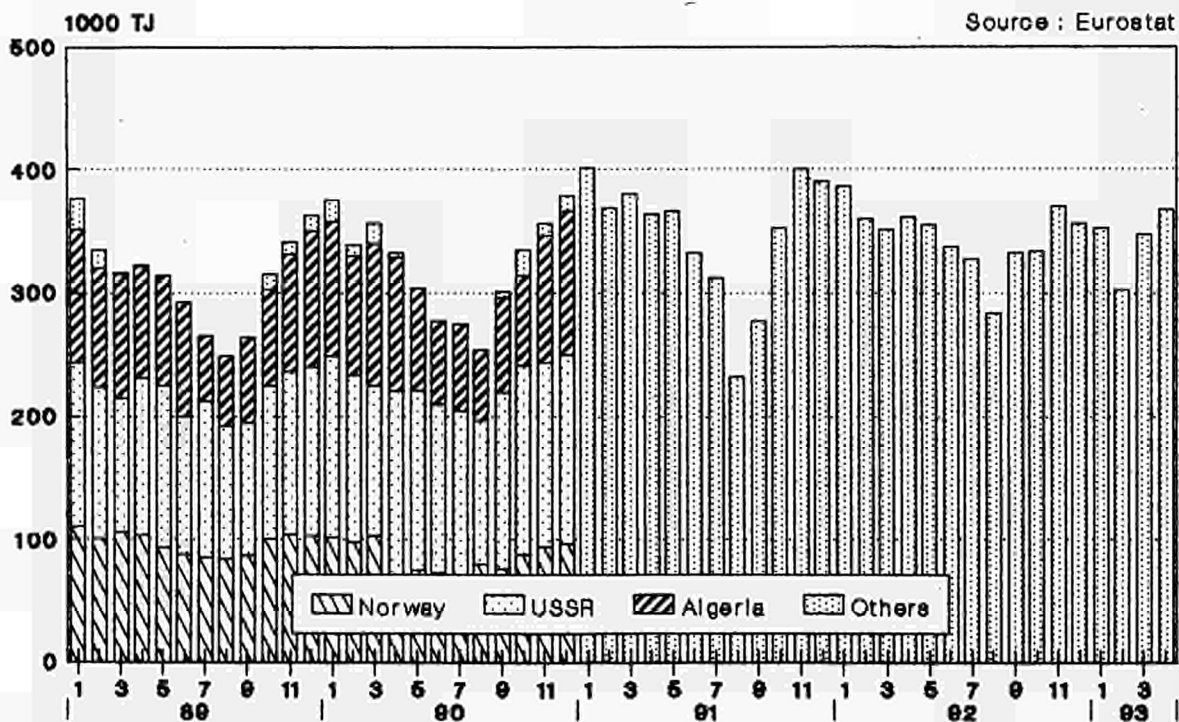

\*Imports per country are not available  
as of 01/91





## ELEKTRIZITÄT / ERLÄUTERUNGEN

- |  |   |
|--|---|
| <b>Vereinigtes<br/>Königreich</b>                                | - Die monatlichen Angaben beziehen sich auf Monate von vier und fünf Wochen (vier Wochen für die beiden ersten Monate jeden Trimesters, fünf für den dritten).  |
| <b>Erzeugung</b>   | - Die gesamte Brutto- und Nettoerzeugung beinhaltet die Erzeugung aus Erdwärme in Italien.  |
| <b>Für den<br/>inländischen<br/>Markt verfügbare<br/>Energie</b> | - Die "Für den inländischen Markt verfügbare Energie" umfasst jeweils die gesamte ausserhalb der Erzeugungsanlagen verbrauchte elektrische Energie. Die Übertragungs- und Verteilungsverluste sind daher mit eingeschlossen. Diese verfügbare Energie ist somit gleich dem Bruttogesamtverbrauch abzüglich des Energieverbrauchs der Hilfsbetriebe und der Pumpspeicherwerke. |
| <b>Brennstoff-<br/>verbrauch</b>                                 | - Die Angaben über den Brennstoffverbrauch in den öffentlichen Wärmekraftwerken beziehen sich auf die Umwandlung zur Elektrizitäts- und Wärmeerzeugung.   |

Die Umrechnung der Brennstoffe in Terajoule (TJ) basiert auf dem unteren Heizwert (Hu) der einzelnen Brennstoffe. Bei der Umrechnung des gesamten Verbrauchs der Brennstoffe in Tonnen Rohöleinheiten (t ROE) sind 41 860 kJ/Hu/kg zugrundegelegt worden.

Die Angaben für die BR Deutschland betreffen auch den Verbrauch der STEAG-Kraftwerke (Steinkohle Elektrizitäts AG).

Folgende Bezeichnungen werden für die verschiedenen Brennstoffe verwendet:

- der Steinkohlenverbrauch umfasst ausser der Steinkohle alle Nebenprodukte der Steinkohlenförderung, wie z.B. Schlammkohle und wiedergewonnene Produkte. Im Vereinigten Königreich gehört ausserdem noch der Koksverbrauch dazu;
- der Braunkohlenverbrauch erfasst ältere und jüngere Braunkohle sowie Braunkohlenbriketts und für Irland auch den Torfverbrauch;
- der Verbrauch von Mineralölprodukten bezieht Raffineriegas mit ein;
- der Verbrauch der abgeleiteten Gase umfasst den Verbrauch von Hochofen- und Kokereigas;
- zum Gesamtverbrauch sind auch verschiedene Brennstoffe wie Industrieabfälle, Müll, Holz, usw. sowie zugekaufter und wiedergewonnener Dampf zu rechnen.
- die in den Kernkraftwerken erzeugte Wärmeenergie ist die aufgrund der Spaltung des Kernbrennstoffs im Reaktorkern freigesetzte Wärmemenge. Diese Wärmeenergie ist nicht mit der elektrischen Energie zu verwechseln, die an den Klemmen der Turbogeneratoren gewonnen wird.

## ELECTRICAL ENERGY / EXPLANATORY NOTES

- United Kingdom** - The monthly data refer to periods of 4 or 5 weeks (4 weeks for the two first months of each quarter, 5 for the last month).
- Generation** - Total generation and total net production include electricity produced from geothermal heat in Italy.
- Available for internal market** - The heading "available for internal market" covers all the electricity consumed outside generating installations in the country concerned. Transportation and distribution losses are therefore included. This amount is thus equal to the gross inland consumption less the energy absorbed by station auxiliaries and pumping stations.
- Consumption of fuels** - Fuel consumption data refer to fuels consumed to generate electricity and heat in public supply power stations.

The conversion of fuels into Terajoules (TJ) is effected on the basis of the respective net calorific value (NCV) for each fuel. The conversion of total fuel consumption to tonnes of oil equivalent (toe) is calculated on the basis of a factor of 41 860 kJ/NCV/kg.

The data for FR of Germany also cover the STEAG (Steinkohle Elektrizitäts AG) power stations.

The different fuels are covered by the following definitions :

- . hard coal consumption includes all coal by-products, such as slurry and recovered products. Moreover it includes coke consumption for the United Kingdom;
- . lignite consumption includes black lignite, brown coal and brown coal briquettes. For Ireland peat consumption is contained in this rubric;
- . petroleum products consumption includes refinery gas;
- . derived gases consumption covers blast furnace gas and coke oven gas;
- . under the heading 'All products' various fuels such as industrial residues, household waste, wood, etc. as well as purchased and recovered steam are included;
- . the thermal energy produced in nuclear power stations is the quantity of heat released as a result of fission of the nuclear fuel inside the reactor. This thermal energy must not be confused with the electrical energy obtained at the terminals of the sets.

## ENERGIE ELECTRIQUE / NOTES EXPLICATIVES

- |  |  |
|--|--|
| <b>Royaume-Uni</b>                         | - Les mois se réfèrent à des périodes de 4 ou 5 semaines (4 semaines pour les deux premiers mois de chaque trimestre, 5 semaines pour le dernier).   |
| <b>Production</b>                          | - La production totale brute et la production totale nette comprennent la production géothermique de l'Italie.   |
| <b>Disponible pour le marché intérieur</b> | - Le "disponible pour le marché intérieur" groupe toute l'énergie électrique consommée dans le pays en dehors des installations de production. Les pertes de transport et de distribution sont donc incluses. Ce disponible est ainsi égal à la consommation intérieure brute diminuée de l'énergie absorbée par les services auxiliaires et par les centrales de pompage. |
| <b>Consommation de combustibles</b>        | - Les données de consommation de combustibles dans les centrales thermiques des services publics se rapportent aux transformations en vue de la production d'énergie électrique et de la production de chaleur desservies par ces services publics.  |

La conversion des combustibles en térajoules (TJ) est effectuée sur la base du pouvoir calorifique inférieur (PCI) respectif à chaque combustible. La conversion de la consommation totale de combustibles en tonnes d'équivalent pétrole (tep) est établie sur la base d'un taux de 41 860 kJ/PCI/kg.

En R.F. d'Allemagne, les données couvrent également les centrales de la STEAG (Steinkohle Elektrizitäts AG).

En ce qui concerne les différents combustibles, les définitions retenues sont les suivantes :

- . la consommation de houille comprend, outre la houille, tous les produits d'extraction houillère, tels que les schlamms et les produits de récupération. De plus, elle inclut la consommation de coke pour le Royaume-Uni;
- . la consommation de lignite couvre le lignite ancien, le lignite récent et les briquettes de lignite ainsi que la consommation de tourbe pour l'Irlande;
- . la consommation de produits pétroliers inclut le gaz de raffineries;
- . la consommation de gaz dérivés couvre celle du gaz de hauts fourneaux et de gaz de cokeries;
- . dans la consommation totale sont compris des combustibles divers tels que les résidus industriels, les ordures ménagères, le bois, etc., de même que la vapeur achetée et récupérée;
- . l'énergie thermique produite dans les centrales nucléaires est la quantité de chaleur dégagée du fait de la fission du combustible nucléaire constituant le coeur du réacteur. Cette énergie thermique produite ne doit pas être confondue avec l'énergie électrique produite aux bornes des groupes turbogénérateurs.

	EUR 12	EUR 10	B	DK	D	GR	E	F	IRE	I	L	NL	P	UK			
<b>ELEKTRISITÄT</b>		<b>ELECTRICAL ENERGY</b>											<b>ENERGIE ELECTRIQUE</b>				
MILL.	KWH														MILLIONS KWH	MILLIONS KWH	
<b>BRUTTOERZEUGUNG INSGESAMT</b>			<b>TOTAL GENERATION</b>											<b>PRODUCTION TOTALE BRUTE</b>			
J - D 1991	1957808	1772981	71944	36475	543032	35674	155705	454550	15230	220364	1389	74119	29122	320204			
J - D 1992	1964695	1777047	72259	30770	535947	37413	158505	462572	15922	225384	1205	76925	29143	318650			
1992 FEB	176233	159557	6516	2646	48498	3256	14303	42198	1331	19645	107	6585	2373	20775			
MAR	180574	164297	6492	2360	48995	3233	13992	41284	1363	19994	122	6804	2285	33650			
APR	158337	143416	5872	2168	44192	2825	12505	38433	1290	18095	109	6006	2416	24426			
MAY	147912	133326	5584	1621	41030	2858	12296	34504	1250	17998	93	5979	2290	22409			
1993 FEB	171515	156097	6247	3325	46693	3060	12962	42592	1343	18326	73	6435	2456	28003			
MAR	182014	165681	6284	3170	48711	3096	13701	43268	1476	19983	76	6874	2632	32743			
APR	153770	139220	5685	2551	42187	2816	12211	38140	1322	17785	78	6119	2339	22517			
MAY	:	:	5295	1870	38753	:	12400	35310	1318	18091	82	:	2375	21284			
<b>NETTOERZEUGUNG INSGESAMT</b>			<b>TOTAL NET PRODUCTION</b>											<b>PRODUCTION TOTALE NETTE</b>			
J - D 1991	1841395	1665140	68126	34120	500453	32693	148377	432114	14328	210500	1326	71541	27878	299931			
J - D 1992	1851772	1673225	68380	28253	497835	34387	150810	441787	14970	214202	1144	74250	27737	298017			
1992 FEB	166141	150321	6190	2469	45090	2996	13560	40286	1251	18608	102	6365	2260	26964			
MAR	170189	154761	6157	2205	45586	2962	13255	39433	1281	18917	117	6602	2173	31501			
APR	149282	135000	5563	1929	41085	2623	11893	36718	1211	17181	104	5804	2301	22870			
MAY	139312	125442	5281	1397	38101	2611	11699	32915	1176	17161	80	5770	2171	20942			
1993 FEB	161577	146917	5913	3099	43373	2808	13230	40769	1262	17353	69	6183	2140	26088			
MAR	171504	155981	5963	2963	45249	2026	13019	41331	1387	18930	71	6638	2504	30623			
APR	144867	131037	5377	2372	39199	2574	11608	36478	1243	16863	74	5899	2222	20958			
MAY	:	:	5112	1737	36017	:	11829	33693	1241	17154	77	:	2264	19691			
92 JAN-APR	663952	600980	24663	9905	180156	11719	53469	161847	5207	74120	418	25528	9503	107409			
93 JAN-APR	650207	589772	23609	12056	173887	11292	50670	161855	5282	71502	304	25467	9765	104438			
1993/92 %	-2,1	-1,9	-3,9	21,7	-3,5	-3,6	-5,2	-	1,4	-3,5	-27,3	-0,2	2,8	-2,8			
<b>WASSERKRAFTNETTOERZEUGUNG</b>			<b>NET HYDROELECTRICAL PRODUCTION</b>											<b>PRODUCTION HYDRAULIQUE NETTE</b>			
J - D 1991	173427	136479	975	743	18880	3155	27920	60211	955	44676	752	165	9028	5967			
J - D 1992	176855	151206	1153	825	21259	2373	20657	71770	1025	45049	594	255	4992	6903			
1992 FEB	11130	9870	87	86	1526	285	936	4500	63	2756	51	24	324	492			
MAR	11516	10322	98	77	1877	135	926	4470	103	2647	63	25	268	827			
APR	14362	12163	95	65	2034	111	1801	5640	90	3464	56	26	398	582			
MAY	15339	13475	97	63	2056	112	1651	5910	75	4541	44	24	213	553			
1993 FEB	11627	9489	98	87	1441	200	1608	4370	83	2602	28	24	530	556			
MAR	11684	9719	84	104	1617	121	1581	4220	56	2918	23	22	384	554			
APR	12088	10481	67	85	1808	154	1346	4740	115	2862	25	17	261	608			
MAY	:	:	74	71	1795	:	2242	6370	57	3761	30	:	534	370			
92 JAN-APR	49916	43093	373	320	6929	737	5226	19490	393	11966	219	97	1597	2569			
93 JAN-APR	49902	41201	361	454	6622	644	6832	18590	391	11476	119	93	1869	2451			
1993/92 %	-	-4,4	-3,2	41,9	-4,4	-12,6	30,7	-4,6	-0,5	-4,1	-45,7	-4,1	17,0	-4,6			
<b>KERNENERGIENETTOERZEUGUNG</b>			<b>NUCLEAR NET PRODUCTION</b>											<b>PRODUCTION NUCLEAIRE NETTE</b>			
J - D 1991	612679	559443	40637	-	138173	-	53236	314983	-	-	-	3135	-	62515			
J - D 1992	637159	583743	41176	-	148842	-	53416	321767	-	-	-	3579	-	68379			
1992 FEB	57105	52713	3833	-	14292	-	4392	28556	-	-	-	327	-	5705			
MAR	59826	55793	3786	-	14855	-	4033	29613	-	-	-	96	-	7443			
APR	51006	47539	3181	-	13265	-	3467	26648	-	-	-	63	-	4382			
MAY	48714	44641	3588	-	11168	-	4073	24235	-	-	-	120	-	5330			
1993 FEB	59350	55200	3525	-	13090	-	4150	31269	-	-	-	318	-	6998			
MAR	62007	57343	3236	-	13304	-	4664	32701	-	-	-	70	-	8032			
APR	54230	50168	3152	-	11721	-	4062	29108	-	-	-	63	-	6124			
MAY	:	:	2969	-	12200	-	3892	25433	-	-	-	:	-	5262			
92 JAN-APR	230084	212993	14891	-	57103	-	17091	116817	-	-	-	832	-	23350			
93 JAN-APR	240068	221997	13967	-	52296	-	18071	127025	-	-	-	794	-	27915			
1993/92 %	4,3	4,2	-6,2	-	-8,4	-	5,7	8,7	-	-	-	-4,6	-	19,6			
<b>NETTOERZEUGUNG HERKOEMMLICH-WAERMEDIAFT</b>			<b>CONVENTIONAL THERMAL NET PRODUCTION</b>											<b>PRODUCTION THERMIQUE CLASSIQUE NETTE</b>			
J - D 1991	1052238	966167	26514	33385	143400	29538	67221	56920	13373	162773	574	68241	18850	231440			
J - D 1992	1034477	934995	26051	27428	1327734	32014	76737	48250	13945	165872	550	70416	22745	222735			
1992 FEB	97641	87473	2270	2383	29272	2711	8232	7230	1188	15587	51	6014	1936	20767			
MAR	98574	88373	2273	2128	28854	2827	8296	5350	1178	15997	54	6401	1905	23231			
APR	83645	75117	2287	1864	25786	2512	6625	4430	1121	13448	48	5715	1903	17906			
MAY	74987	67054	1596	1334	24877	2499	5975	2770	1101	12348	44	5426	1958	15059			
1993 FEB	90326	81954	2290	3012	28842	2608	6562	5130	1179	14477	41	5841	1810	18534			
MAR	97509	88615	2643	2859	30328	2705	6774	4410	1331	15708	48	6546	2120	22037			
APR	78254	70093	2158	2287	25670	2420	6200	2630	1128	13706	49	5819	1961	14226			
MAY	:	:	2069	1666	22022	:	5695	1890	1184	13088	47	:	1730	14059			
92 JAN-APR	382857	343799	9399	9585	116124	10902	31152	25540	4814	61067	199	24599	7906	81490			
93 JAN-APR	359075	325412	9361	11602	114969	10648	25767	16240	4891	58864	185	24580	7896	74072			
1993/92 %	-8,2	-5,3	-0,4	21,0	-1,0	-3,0	-17,3	-36,4	1,6	-1,6	-7,0	-0,1	-0,1	-9,1			

	BUN	12	BUN	10	B	DK	D	GR	E	F	IRL	I	E	NL	P	UK
<b>ELEKTRESITÄT</b>			<b>ELECTRICAL ENERGY</b>											<b>ENERGIE ELECTRIQUE</b>		
<b>MILL. KWH</b>	<b>MILLIONS KWH</b>											<b>MILLIONS KWH</b>				
<b>GESAMTEINFUHR</b>	<b>TOTAL IMPORTS</b>											<b>IMPORTATIONS TOTALES</b>				
J - D 1991 :	116537	111744	4998	3076	30308	1202	3083	5223	22	35995	4719	9780	1710	16421		
J - D 1992 :	121439	114540	5850	8649	28316	967	4352	4455	-	36156	4524	8905	2539	16726		
1992 FEB :	9289	8793	174	667	2055	39	163	482	-	2877	392	578	333	1329		
MAR :	10609	10045	517	1042	2173	63	238	458	-	3198	417	520	326	1657		
APR :	10635	10084	574	1014	2362	66	399	121	-	3195	382	845	152	1325		
MAY :	11270	10479	544	1218	2390	100	546	378	-	3338	360	842	245	1309		
1993 FEB :	9692	9024	480	73	2445	194	499	352	-	3095	363	697	169	1325		
MAR :	10832	10107	548	318	2676	140	503	306	-	3385	386	709	222	1639		
APR :	10316	9694	713	480	2423	78	384	216	-	3268	356	829	238	1331		
MAY :	10588	10020	780	1058	2118	(70)	418	135	-	3440	353	(750)	150	1316		
<b>GESAMTAUSFUHR</b>	<b>TOTAL EXPORTS</b>											<b>EXPORTATIONS TOTALES</b>				
J - D 1991 :	107742	102361	6846	2906	30873	664	3762	58780	-	955	717	606	1619	14		
J - D 1992 :	110008	105100	5720	2907	33642	431	3710	60597	-	1000	544	227	1198	32		
1992 FEB :	8907	8386	606	82	3044	15	475	4468	-	40	45	86	46	-		
MAR :	9434	8931	607	146	3161	31	451	4884	-	43	56	2	52	1		
APR :	9357	8993	529	200	3054	21	210	4986	-	148	50	3	154	2		
MAY :	8454	8101	508	106	2558	19	274	4794	-	70	42	4	79	-		
1993 FEB :	9416	8969	444	109	2955	56	277	5307	-	58	22	17	170	1		
MAR :	10064	9577	341	83	3100	20	319	5947	-	59	19	7	168	1		
APR :	9615	9155	516	95	2857	18	336	5615	-	29	22	3	124	-		
MAY :	8567	8228	539	164	2211	(15)	194	5226	-	41	27	(5)	145	-		
<b>BRUTTOINLANDSVERBRAUCH</b>	<b>GROSS INLAND CONSUMPTION</b>											<b>CONSUMMATION INTERIEURE BRUTE</b>				
J - D 1991 :	1966603	1782364	70096	36645	542467	36212	155026	400993	15252	255404	5391	83293	29213	336611		
J - D 1992 :	1976126	1786495	72389	36512	530621	37949	159147	406430	15922	260540	5185	85603	30484	335344		
1992 FEB :	176615	159964	6284	3231	47509	3280	13991	38212	1331	22482	454	7077	2660	30104		
MAR :	181749	165411	6402	3256	48007	3265	13779	36858	1363	23149	483	7322	2559	35306		
APR :	159615	144507	5917	2982	43500	2870	12694	33768	1290	21142	441	6848	2414	28749		
MAY :	150728	135704	5620	2733	40862	2939	12568	30088	1250	21266	411	6817	2456	23718		
1993 FEB :	171791	156152	6283	3289	46183	3198	13184	37637	1343	21363	414	7115	2455	29327		
MAR :	182782	166211	6491	3405	48287	3216	13885	37627	1476	23309	443	7576	2686	34381		
APR :	154471	139759	5882	2936	41753	2876	12259	32741	1322	21024	412	6945	2453	23868		
MAY :	:	:	5536	2772	38660	:	12624	30227	1318	21490	408	:	2380	22600		
92 JAN-APR :	706603	640086	25466	13012	190163	12846	55898	151749	5537	90281	1856	28840	10619	120336		
93 JAN-APR :	691263	627014	25382	13263	185042	12707	53810	147934	5621	88312	1719	29441	10439	117593		
1993/92 % :	-2,2	-2,0	-0,3	1,9	-2,7	-1,1	-3,7	-2,5	1,5	-2,2	-7,4	2,1	-1,7	-2,3		
<b>ENERGIEVERBRAUCH DER PUMPSPEICHERWERKE</b>	<b>ENERGY ABSORBED BY STORAGE PUMPING</b>											<b>ENERGIE ABSORBEE POUR POMPAGE</b>				
J - D 1991 :	21166	19623	982	-	5212	100	1354	5240	315	4518	1022	-	189	2234		
J - D 1992 :	23216	19899	1067	-	5190	275	2697	5108	329	4899	774	-	620	2257		
1992 FEB :	1599	1396	63	-	349	24	138	235	13	540	62	-	65	110		
MAR :	1895	1664	75	-	420	31	157	339	13	523	80	-	74	183		
APR :	1799	1470	72	-	409	22	286	342	14	365	70	-	43	176		
MAY :	1941	1684	97	-	435	13	186	482	26	379	60	-	71	192		
1993 FEB :	1306	1182	78	-	313	28	112	336	24	243	34	-	12	126		
MAR :	1582	1341	78	-	343	39	189	340	34	313	32	-	52	162		
APR :	:	:	65	-	383	:	203	340	25	347	36	-	63	143		
MAY :	:	:	80	-	472	:	227	424	29	325	42	-	25	191		
<b>FUER INLANDSMARKT VERFUEGBAR</b>	<b>AVAILABLE FOR INTERNAL MARKET</b>											<b>DISPONIBLE POUR LE MARCHE INTERIEUR</b>				
J - D 1991 :	1829024	1654900	65296	34298	494676	33131	146344	373117	14035	241022	4306	80715	27780	314104		
J - D 1992 :	1839987	1662774	67443	33995	487319	34648	148755	380537	14641	244459	4350	82928	28458	312454		
1992 FEB :	164924	149332	5895	3054	43752	2996	13110	36065	1238	20905	387	6857	2482	28183		
MAR :	169469	154211	5992	3101	44178	2963	12885	34668	1268	21549	398	7120	2373	32974		
APR :	148761	134709	5536	2743	39984	2646	11796	31711	1197	19863	366	6646	2256	24017		
MAY :	140187	126136	5220	2509	37498	2679	11785	28017	1150	20050	346	6608	2266	22059		
1993 FEB :	160547	145790	5871	3063	42550	2918	12430	35478	1238	20147	376	6863	2327	27286		
MAR :	170690	153170	6092	3198	44482	2907	13014	35350	1353	21943	406	7340	2506	32099		
APR :	:	:	5509	2757	38382	:	11453	30739	1218	19755	372	6725	2273	22146		
MAY :	:	:	5273	2631	35452	:	11826	28178	1212	20228	361	:	2244	20816		
92 JAN-APR :	659021	596900	23845	12227	174980	11736	52194	142862	5138	84154	1560	27979	9927	112419		
93 JAN-APR :	:	:	23762	12403	170293	:	50577	139083	5173	83073	1552	28449	9806	109491		
1993/92 % :	:	:	-0,3	1,4	-2,7	:	-3,1	-2,6	0,7	-1,3	-0,5	1,7	-1,2	-2,6		

	EUR 12	EUR 10	B	DK	D	GR	E	F	IRL	I	L	NL	P	UK		
<b>WÄRMEEKRAFTW. DER ÖFFENTL. VERSORGUNG</b>			<b>THERMAL PUBLIC SUPPLY POWER STATIONS</b>											<b>CENTRALES THERMIQUES DES SERV. PUBL.</b>		
<b>VERBRAUCH VON STEINKOHL E</b>			<b>COAL CONSUMPTION</b>											<b>CONSOMMATION DE HOUILLE</b>		
<b>1000 T</b>			<b>1000 T</b>											<b>1000 T</b>		
J - D 1991	196654	169516	6067	12589	39768	-	23705	9893	1915	9468	-	7793	1433	82023		
J - D 1992	186490	152273	5809	10174	37756	528	25701	8896	2147	7163	-	7809	3516	76991		
1992 FEB	17892	15110	527	925	3500	41	2463	1351	192	582	-	636	311	7364		
MAR	18693	15657	505	824	3323	48	2776	1122	130	764	-	663	260	8278		
APR	14889	12305	502	728	2759	18	2292	820	277	541	-	632	292	6008		
MAY	13194	10802	326	504	2799	42	2076	496	138	604	-	585	316	5308		
1993 FEB	16389	13765	509	1097	3717	2	2353	929	185	586	-	593	271	6147		
MAR	17439	14838	598	1029	3834	17	2295	686	170	586	-	698	306	7220		
APR	13433	10890	461	817	3211	9	2209	264	236	547	-	684	334	4661		
MAY	:	:	438	572	:	:	1997	112	129	:	-	:	297	4644		
92 JAN-APR	70015	58708	2126	3699	13386	156	10113	4805	805	2585	-	2632	1194	28514		
93 JAN-APR	63817	53521	2044	4198	14599	38	9069	2536	817	2338	-	2628	1227	24323		
1993/92 %	-8,9	-8,8	-3,9	13,5	9,1	-75,6	-10,3	-47,2	1,5	-9,6	-	-0,2	2,0	-14,7		
<b>VERBRAUCH VON STEINKOHL E</b>			<b>COAL CONSUMPTION</b>											<b>CONSOMMATION DE HOUILLE</b>		
<b>TJ (HU)</b>			<b>TJ (NCV)</b>											<b>TJ (PCI)</b>		
J - D 1991	4788491	4238427	149573	315983	1083816	-	460313	265537	51896	251753	-	211190	89750	1908675		
J - D 1992	4522027	3928313	145537	255367	1018986	13654	501458	243062	58183	190317	-	211623	92255	1791580		
1992 FEB	435815	379657	12974	23217	95305	1060	48053	37517	5203	15783	-	17235	8104	171360		
MAR	449308	388500	12650	20682	89255	1241	53993	30641	3523	19909	-	17967	6814	192629		
APR	359634	308036	12509	18272	74603	982	44029	22566	7506	14661	-	17127	7568	139806		
MAY	316867	269407	8136	12650	74845	1086	39111	13813	3739	15764	-	15853	8348	123517		
1993 FEB	399381	344996	12730	27534	99987	51	46989	25203	5013	15364	-	16070	7395	143040		
MAR	428878	374273	15015	25827	107006	439	46588	19132	4607	15318	-	18915	8017	168009		
APR	326950	274034	11663	20506	86697	232	43914	7368	6395	14172	-	18536	9001	106461		
MAY	:	:	10884	14357	:	:	39700	3181	3495	:	-	:	8019	108065		
92 JAN-APR	1697216	1470142	52881	92044	362861	4034	196088	131670	21815	69186	-	71327	30984	663520		
93 JAN-APR	1557124	1344054	51285	105369	396906	982	180295	69161	22140	60993	-	71218	32775	565996		
1993/92 %	-8,3	-8,6	-3,0	13,5	9,4	-75,6	-8,1	-47,5	1,5	-11,8	-	-0,2	5,8	-14,7		
<b>VERBRAUCH VON BRAUNKOHL E</b>			<b>LIGNITE CONSUMPTION</b>											<b>CONSOMMATION DE LIGNITE</b>		
<b>TJ (HU)</b>			<b>TJ (NCV)</b>											<b>TJ (PCI)</b>		
J - D 1991	1902787	1796376	-	-	1475581	282567	106411	2889	25688	9651	-	-	-	-		
J - D 1992	1898948	1795641	-	-	1468139	292555	103307	1005	26936	7006	-	-	-	-		
1992 FEB	164832	155128	-	-	126872	24546	9704	461	2392	857	-	-	-	-		
MAR	166776	158145	-	-	128698	26289	8631	-	2464	694	-	-	-	-		
APR	154684	146697	-	-	119847	24236	7987	-	2568	46	-	-	-	-		
MAY	152042	143949	-	-	117223	24406	8093	-	2040	280	-	-	-	-		
1993 FEB	154456	145651	-	-	118593	24453	8805	-	2088	517	-	-	-	-		
MAR	167860	158834	-	-	130082	25851	9026	-	2048	853	-	-	-	-		
APR	145543	137387	-	-	111183	23247	8156	-	2320	637	-	-	-	-		
MAY	:	:	-	-	:	:	8833	-	1736	:	-	-	-	-		
92 JAN-APR	664851	620319	-	-	512507	102222	36532	1005	10104	2481	-	-	-	-		
93 JAN-APR	636656	599945	-	-	487639	100817	36711	-	8936	2553	-	-	-	-		
1993/92 %	-4,2	-4,5	-	-	-4,9	-1,4	0,5	-	-11,6	2,9	-	-	-	-		
<b>VERBRAUCH VON MINERALÖLERZEUGNISSE</b>			<b>CONSUMPTION OF PETROLEUM PRODUCTS</b>											<b>CONSOMMATION DE PRODUITS PÉTROLIERS</b>		
<b>1000 T</b>			<b>1000 T</b>											<b>1000 T</b>		
J - D 1991	38439	33905	332	272	2122	2019	2396	2157	582	20587	-	111	2138	5723		
J - D 1992	40001	33797	326	243	1865	2028	2339	1054	582	22780	-	43	2965	4876		
1992 FEB	4276	3478	22	15	156	188	554	285	29	2312	-	2	244	469		
MAR	3902	3167	29	13	141	170	465	85	21	2208	-	3	270	497		
APR	3250	2730	35	17	163	117	272	105	47	1876	-	2	248	368		
MAY	2791	2274	26	35	121	129	272	27	28	1567	-	2	245	339		
1993 FEB	3159	2756	22	17	141	167	203	35	51	1980	-	4	200	339		
MAR	3480	3002	23	25	134	154	235	36	55	2141	-	4	243	430		
APR	2765	2363	22	7	87	141	171	10	34	1790	-	1	231	263		
MAY	:	:	28	12	:	:	138	8	49	:	-	:	201	285		
92 JAN-APR	15735	12954	109	62	661	677	1728	800	140	8685	-	17	1053	1803		
93 JAN-APR	12760	11080	103	65	515	646	750	122	215	7958	-	26	922	1438		
1993/92 %	-18,9	-14,4	-5,5	4,8	-22,1	-4,6	-56,6	-84,8	53,6	-8,4	-	52,9	-12,4	-20,2		
<b>VERBRAUCH VON NATURGAS</b>			<b>NATURAL GAS CONSUMPTION</b>											<b>CONSOMMATION DE GAZ NATUREL</b>		
<b>TJ (HO)</b>			<b>TJ (GCV)</b>											<b>TJ (PCS)</b>		
J - D 1991	933140	925505	62453	4500	232938	624	7635	-	34222	286691	-	303450	-	627		
J - D 1992	:	:	64750	3483	198804	642	9495	-	34138	266873	-	313432	-	:		
1992 FEB	:	:	5194	313	16097	52	1033	47	2950	20312	-	27197	-	:		
MAR	:	:	6039	313	17040	52	1391	-	2717	23993	-	31047	-	:		
APR	:	:	6018	235	15616	54	1291	-	2336	20683	-	25553	-	:		
MAY	:	:	4439	196	14173	54	1197	-	3356	22440	-	24177	-	:		
1993 FEB	:	:	6338	548	17139	54	274	-	2970	23179	-	25734	-	:		
MAR	:	:	7081	548	18364	54	92	-	3317	25009	-	28940	-	:		
APR	:	:	6122	391	16964	54	56	-	3637	24161	-	23763	-	:		
MAY	:	:	5870	235	:	:	298	-	4080	:	-	:	-	:		
92 JAN-APR	:	:	23680	1252	88659	210	4208	94	11705	88682	-	112145	-	:		
93 JAN-APR	:	:	25815	2113	69630	216	551	-	12723	95256	-	107007	-	:		
1993/92 %	:	:	9,0	68,8	1,4	2,9	-86,9	-	8,7	7,4	-	-4,6	-	:		

	EUR 12	EUR 10	B	DK	D	GR	E	F	IRL	I	L	NL	P	UK
<b>WAERMEKRAFTW.DER OEFFENTL.VERSORGUNG</b>														
<b>VERBRAUCH VON ABGELEITETEN GASEN</b>					<b>CONSUMPTION OF DERIVED GASES</b>					<b>CONSOMMATION DE GAZ DERIVES</b>				
TJ (HO)					TJ (GCV)					TJ (PCS)				
J - D 1991	76096	70323	20864	-	14862	-	5773	12376	-	1046	-	21175	-	-
J - D 1992	71686	66323	17245	-	12962	-	5363	13769	-	947	-	21400	-	-
1992 FEB	6119	5659	1464	-	1214	-	460	1237	-	70	-	1674	-	-
MAR	6267	5709	1313	-	1310	-	558	1362	-	58	-	1666	-	-
APR	6021	5560	1218	-	1162	-	461	1275	-	51	-	1854	-	-
MAY	5957	5490	1164	-	1252	-	467	1233	-	31	-	1810	-	-
1993 FEB	5502	5065	1257	-	973	-	437	1074	-	100	-	1661	-	-
MAR	6441	5976	1531	-	1202	-	465	1205	-	92	-	1946	-	-
APR	6748	6249	1573	-	1117	-	499	1405	-	88	-	2066	-	-
MAY	:	:	1210	-	:	-	307	1377	-	:	-	:	-	-
92 JAN-APR	24869	22937	5678	-	4939	-	1932	5232	-	255	-	6833	-	-
93 JAN-APR	24455	22646	5759	-	4275	-	1809	4838	-	363	-	7411	-	-
1993/92 %	-1,7	-1,3	1,4	-	-13,4	-	-6,4	-7,5	-	42,4	-	8,5	-	-
<b>GESAMTER VERBRAUCH</b>					<b>TOTAL CONSUMPTION</b>					<b>CONSOMMATION TOTALE</b>				
1000 T ROE					1000 TOE					1000 TEP				
J - D 1991	219432	198630	5814	7911	68570	8653	16595	8815	3137	32476	-	12151	4206	51098
J - D 1992	213380	190373	5764	6409	65869	9278	17920	7200	3322	32721	-	12319	5085	47487
1992 FEB	20258	17878	497	575	5837	794	1949	1222	272	3097	-	1036	430	4544
MAR	20457	18041	504	513	5745	822	1989	848	221	3169	-	1137	425	5079
APR	17150	15181	499	457	5170	714	1547	673	335	2632	-	1002	421	3693
MAY	15581	13715	357	340	5046	734	1428	385	236	2395	-	941	437	3276
1993 FEB	18099	16174	504	685	5756	746	1540	661	282	2815	-	978	385	3741
MAR	19517	17524	586	652	6134	777	1565	520	282	3020	-	1121	427	4426
APR	15763	13902	495	504	5188	697	1420	227	318	2625	-	1001	439	2844
MAY	:	:	457	359	:	:	1282	116	259	:	-	:	:	2855
92 JAN-APR	79062	69929	2070	2304	23163	3192	7368	4093	1147	12087	-	4285	1763	17584
93 JAN-APR	72126	64479	2089	2624	23146	3056	5953	1886	1221	11356	-	4194	1693	14901
1993/92 %	-8,8	-7,8	0,9	13,9	-0,1	-4,3	-19,2	-53,9	6,4	-6,0	-	-2,1	-4,0	-15,3
<b>BESTAENDE IN WAERMEKRAFTW.OEFFENTL.VERS.</b>					<b>STOCKS AT PUBLIC SUPPLY THERM.POWER ST.</b>					<b>STOCKS CENTRALES SERVICES PUBLICS</b>				
<b>STEINKOHLE</b>					<b>HARD COAL</b>					<b>HOUILLE</b>				
1000 T					1000 T					1000 T				
J - D 1991	757322	636226	6510	82409	139011	-	111156	24889	5735	14723	-	21000	9940	341949
J - D 1992	:	:	6691	100436	161192	-	92663	54140	5137	18061	-	:	6632	383116
1992 FEB	:	:	607	7269	13233	-	7197	2822	347	1231	-	:	405	30012
MAR	:	:	559	7506	13381	-	6637	3083	320	1160	-	:	338	30987
APR	:	:	532	7897	13189	-	6607	3363	349	1357	-	:	347	30673
MAY	:	:	574	8311	13354	-	6766	3670	363	1478	-	:	364	31329
1993 FEB	:	:	470	7076	13087	-	8424	6594	435	1478	-	:	270	33561
MAR	:	:	503	6662	13193	-	8278	6473	524	1504	-	:	493	34316
APR	:	:	583	6562	13181	-	8377	6427	515	1447	-	:	711	33302
MAY	:	:	492	6983	(13000)	-	8000	6810	509	1494	-	:	816	32390
<b>ALLE MINERALOELERZEUGNISSE</b>					<b>ALL PETROLEUM PRODUCTS</b>					<b>TOUS PRODUITS PETROLIERS</b>				
1000 T					1000 T					1000 T				
DEC 1991	9977	9306	273	826	1406	107	481	752	373	3772	-	265	190	1532
DEC 1992	:	:	311	659	1455	214	653	793	338	3629	-	:	291	1396
1992 FEB	:	:	269	779	1407	199	417	663	420	3980	-	:	217	1375
MAR	:	:	259	763	1461	244	508	760	425	3309	-	:	231	1264
APR	:	:	253	766	1449	279	571	756	379	3259	-	:	196	1280
MAY	:	:	252	728	1457	264	573	783	350	3396	-	:	177	1220
1993 FEB	:	:	293	644	1335	152	641	745	324	2736	-	:	218	1399
MAR	:	:	287	620	1268	306	640	755	323	2888	-	:	240	1287
APR	:	:	284	609	1231	125	581	737	323	2637	-	:	263	1327
MAY	:	:	272	597	:	:	567	723	341	3004	-	:	271	1279
<b>NUKLEARE WAERME</b>					<b>NUCLEAR HEAT</b>					<b>CHALEUR NUCLEAIRE</b>				
<b>ERZEUGUNG</b>					<b>PRODUCTION</b>					<b>PRODUCTION</b>				
MILL. KWH					MILLIONS KWH					MILLIONS KWH				
J - D 1991	1860637	1694252	124613	-	418301	-	166385	944794	-	-	-	9735	-	196809
J - D 1992	1887635	1727634	124877	-	453364	-	160001	935438	-	-	-	11110	-	202845
1992 FEB	171477	158138	11519	-	42822	-	13339	85000	-	-	-	1003	-	17794
MAR	175606	163357	11451	-	44581	-	12249	84083	-	-	-	305	-	22937
APR	151225	140668	9697	-	40143	-	10557	76490	-	-	-	206	-	14132
MAY	145049	132548	10367	-	34035	-	12501	70515	-	-	-	994	-	16637
1993 FEB	172739	162121	10627	-	39229	-	10618	90178	-	-	-	(1100)	-	20987
MAR	175497	163499	9823	-	39992	-	11998	92584	-	-	-	(1100)	-	20000
APR	158303	147904	9710	-	35267	-	10319	81907	-	-	-	(1100)	-	20000
MAY	144307	119051	6270	-	34013	-	11447	72758	-	-	-	(1100)	-	4910
92 JAN-MAY	829629	765217	55270	-	205725	-	64412	411088	-	-	-	3566	-	89568
93 JAN-MAY	842280	768341	48619	-	190802	-	73939	436566	-	-	-	5500	-	86854
1993/92 %	1,5	0,4	-12,0	-	-7,3	-	14,8	6,2	-	-	-	54,2	-	-3,0



# 4

Gesamtenergie  
All energy  
Total énergie

## GESAMTENERGIE / ERLÄUTERUNGEN

- Erzeugung von Primärenergie** Aus natürlichen Energieträgern gewonnene Energie: Steinkohle, Braunkohle, Rohöl, Naturgas, Erdwärme. Als Primärenergieerzeugung wird auch Elektrizität aus Wasserkraft betrachtet. Kernenergie in Form von Spaltwärme wird ebenfalls als Primärenergie behandelt.
- Die "anderen Brennstoffe", die nur dann berücksichtigt werden, wenn es sich um Umwandlungseinsatz in den herkömmlichen Wärmekraftwerken handelt, gelten vereinbarungsgemäss als Primärenergieerzeugung.
- Einfuhr** Die Einfuhr umfasst die in das Hoheitsgebiet eines Landes eingeführte Gesamtenergiemenge, nicht aber den Transit (hauptsächlich durch Gas- und Ölförnerleitungen). Eine Ausnahme macht die Elektrizität, deren Transit stets als Aussenhandel verbucht wird.
- Die Einfuhrdaten stammen im allgemeinen aus den Meldungen der Importeure; sie können daher von den in die Aussenhandelsstatistiken übernommenen Daten der Zollbehörden abweichen.  
Siehe Teil 2 (Kohlenwasserstoffe).
- Ausfuhr** Im allgemeinen gelten hier dieselben Regeln wie für die Einfuhren.
- Bruttoinlandsverbrauch** Diese Gesamtgrösse entspricht der Energiemenge, die im Bezugszeitraum zur Deckung des Inlandsverbrauchs einer bestimmten geographischen Einheit notwendig ist.
- Die für den Inlandsverbrauch verfügbare Energiemenge errechnet sich nach der Formel : Primärenergieerzeugung + Einfuhren + Bestandsveränderungen - Ausfuhren - Bunker.
- Im Zusammenhang mit dem Bruttoinlandsverbrauch werden als "Äquivalente" die Einfuhren, Ausfuhren und Bestandsveränderungen der Steinkohlen-, Braunkohlen- und Erdölderivate erfasst.
- Andere** Erdwärme, Müll, Holz, Holzabfälle, Industriegas oder Wärme, die in den herkömmlichen Wärmekraftwerken eingesetzt werden.

Weitere Erläuterungen siehe "Energie" Jährliche Statistiken.

## ALL ENERGY / EXPLANATORY NOTES

### Primary production

Extraction of energy from a natural source : coal, lignite, crude oil, natural gas, geothermics. **Hydroelectric electrical energy** is also considered as primary production. **Nuclear energy**, in the form of heat produced during fission, is treated as primary production.

The "**other fuels**", which are taken into account only when they correspond to a transformation input into conventional thermal power stations, are conventionally included in primary production.

### Imports

Imports represent all entries into the national territory excluding transit quantities (notably via gas and oil pipelines); electrical energy is an exception and its transit is always recorded under foreign trade.

Data on imports are generally taken from importers' declarations, accordingly, they may differ from the data collected by the customs authorities and included in the foreign trade statistics.

See section 2 (Hydrocarbons).

### Exports

In general the same rules apply as for imports.

### Gross inland consumption

This aggregate represents for the reference period the quantity of energy necessary to satisfy inland consumption of the geographical entity under consideration.

The energy available for inland consumption is calculated by the following formula :  
 primary production + imports + stock changes - exports - bunkers.

In the context of gross inland consumption, "equivalents" refers to imports, exports and stock changes of energy products derived from coal, lignite and crude oil.

### Others

Geothermal heat and household refuse, wood, wood-waste, gas and heat recovered by industry, used in conventional thermal power stations.

For further details see the "Energy" Yearly statistics.

## TOTAL ENERGIE / NOTES EXPLICATIVES

<b>Production primaire</b>	<p>Extraction d'énergie puisée dans la nature : houille, lignite, pétrole brut, gaz naturel, géothermie. L'énergie électrique d'origine hydraulique est également considérée comme production primaire. L'énergie nucléaire, sous forme de chaleur produite par la fission, est traitée comme production primaire.</p> <p>Les "autres" pris en compte seulement quand ils représentent une entrée en transformation dans les centrales thermiques classiques, sont comptabilisés par convention dans la production primaire.</p>
<b>Importations</b>	<p>Les importations représentent toutes les entrées sur le territoire national à l'exclusion du transit, notamment par gazoducs et oléoducs; fait exception à cela l'énergie électrique, dont le transit est toujours comptabilisé dans le commerce extérieur.</p> <p>Les données relatives aux importations proviennent, en général, des déclarations des importateurs; elles peuvent donc différer des données établies par les services des douanes et reprises dans les statistiques du commerce extérieur. Voir section 2 (Hydrocarbures).</p>
<b>Exportations</b>	<p>En général, les mêmes règles que pour les importations sont appliquées.</p>
<b>Consommation intérieure brute</b>	<p>Cet agrégat représente pour la période de référence la quantité d'énergie nécessaire pour satisfaire la consommation intérieure de l'entité géographique considérée.</p> <p>L'énergie disponible pour la consommation intérieure est calculée sur la base de la formule suivante : production primaire + importations + variations des stocks - exportations - soutes.</p> <p>Les équivalents se réfèrent aux importations et variations de stocks des dérivés de la houille, du lignite et du pétrole brut.</p>
<b>Autres</b>	<p>Chaleur géothermique, ordures ménagères, bois, déchets de bois, gaz et chaleur récupérés dans l'industrie, utilisés dans les centrales thermiques classiques.</p> <p>Pour plus de détails voir "Energie" Statistiques annuelles.</p>

	EUR 12	EUR 10	B	DK	D	GR	E	F	IRL	I	L	NL	P	UK			
<b>PRIMAERERZEUGUNG</b> 1000 TROE	<b>PRIMARY PRODUCTION</b> 1000 TOE														<b>PRODUCTION PRIMAIRE</b> 1000 TEP		
<b>ALLE PRODUKTE</b>	<b>TOTAL PRODUCTS</b>														<b>TOTAL TOUS PRODUITS</b>		
J - D 1991	624964	593394	11406	10550	161318	7815	30545	99597	3389	24319	25	66310	1012	208607			
J - D 1992	617449	587633	11198	11328	156203	7808	29172	99044	3293	25161	26	66146	631	207373			
1992 JAN	61282	58575	1110	1082	15192	727	2636	9789	311	2073	2	8769	70	19515			
FEB	56599	54178	1043	1028	14143	666	2376	8774	286	1898	2	7324	44	19008			
MAR	57539	55167	1037	1010	14558	715	2331	8715	287	1955	2	6666	40	20217			
APR	50056	47781	878	907	13307	589	2223	8137	251	2008	2	5287	51	16409			
1993 JAN	58330	55583	1077	1156	13613	656	2667	10057	295	2180	3	8090	79	18451			
FEB	55889	53710	942	1028	12817	559	2113	9152	291	2011	2	7779	66	19124			
MAR	56885	54516	872	1042	13670	646	2319	9473	313	2166	2	6599	50	19727			
APR	47968	45854	862	943	11733	643	2075	8488	286	1971	2	5009	38	15914			
92 JAN-APR	225476	215701	4068	4027	57200	2697	9566	35415	1135	7934	8	28046	205	75149			
93 JAN-APR	219072	209663	3753	4169	51833	2504	9174	37170	1185	8328	9	27477	233	73216			
1993/92 %	-2,8	-2,8	-7,7	3,5	-9,4	-7,2	-4,1	5,0	4,4	5,0	12,5	-2,0	13,7	-2,6			
<b>STEINKOHLE</b>	<b>HARD COAL</b>														<b>HOUILLE</b>		
J - D 1991	115799	107424	371	-	47296	-	8280	6289	3	13	-	-	95	53449			
J - D 1992	109891	101422	127	-	46909	-	8378	5881	3	22	-	-	90	48478			
1992 JAN	9099	8451	29	-	4389	-	640	583	0	1	-	-	8	3446			
FEB	9568	8897	23	-	4026	-	662	503	-	1	-	-	8	4341			
MAR	11169	10436	23	-	4296	-	724	513	0	1	-	-	9	5600			
APR	8820	8093	15	-	3983	-	719	489	-	1	-	-	6	3602			
1993 JAN	7639	6965	-	-	3628	-	666	468	0	1	-	-	7	2866			
FEB	8754	8036	-	-	3644	-	709	478	-	1	-	-	8	3911			
MAR	10365	9605	-	-	4108	-	752	531	0	1	-	-	7	4963			
APR	7629	6918	-	-	3536	-	703	450	-	1	-	-	7	2929			
92 JAN-APR	38657	35878	92	-	16696	-	2746	2089	1	7	-	-	32	16992			
93 JAN-APR	34387	31525	-	-	14918	-	2831	1928	1	7	-	-	30	14670			
1993/92 %	-11,0	-12,1	-	-	-10,6	-	3,1	-7,7	-	-	-	-	-5,1	-13,7			
<b>BRAUNKOHLE</b>	<b>BROWN COAL</b>														<b>LIGNITE</b>		
J - D 1991	70412	67675	-	-	58695	6574	2731	739	1406	236	-	-	-	-			
J - D 1992	62440	59759	-	-	50819	6803	2678	625	1320	164	-	-	-	-			
1992 JAN	6156	5891	-	-	5054	629	265	77	110	19	-	-	-	-			
FEB	5616	5363	-	-	4587	574	253	71	110	19	-	-	-	-			
MAR	5472	5244	-	-	4433	631	227	52	110	15	-	-	-	-			
APR	5035	4831	-	-	4110	540	204	68	110	-	-	-	-	-			
1993 JAN	5394	5131	-	-	4355	578	263	75	110	10	-	-	-	-			
FEB	4903	4685	-	-	4007	486	217	70	110	9	-	-	-	-			
MAR	5238	5024	-	-	4228	575	214	85	110	24	-	-	-	-			
APR	4763	4576	-	-	3803	571	187	69	110	20	-	-	-	-			
92 JAN-APR	22279	21329	-	-	18184	2374	949	268	440	53	-	-	-	-			
93 JAN-APR	20298	19416	-	-	16393	2210	881	299	440	63	-	-	-	-			
1993/92 %	-8,9	-9,0	-	-	-9,8	-6,9	-7,2	11,6	-	18,9	-	-	-	-			
<b>ROHOEL UND KONDENSATE</b>	<b>CRUDE OIL AND CONDENSATES</b>														<b>PETROLE BRUT ET CONDENSATS</b>		
J - D 1991	116141	114697	-	7153	3404	843	1436	3322	-	4365	-	3766	-	91808			
J - D 1992	119323	117913	-	7822	3189	687	1404	3233	-	4567	-	3356	-	95028			
1992 JAN	10791	10668	-	679	276	68	123	285	-	449	-	305	-	8603			
FEB	9952	9834	-	645	194	58	118	262	-	410	-	280	-	7983			
MAR	9818	9694	-	671	253	62	123	285	-	380	-	297	-	7744			
APR	9762	9639	-	641	266	31	123	274	-	375	-	280	-	7769			
1993 JAN	9788	9687	-	684	237	54	101	265	-	384	-	280	-	7780			
FEB	9787	9727	-	611	240	45	59	242	-	364	-	251	-	7971			
MAR	9817	9706	-	690	274	53	111	265	-	373	-	268	-	7779			
APR	9299	9190	-	671	276	51	109	269	-	371	-	262	-	7287			
92 JAN-APR	40323	39835	-	2636	989	219	487	1106	-	1614	-	1162	-	32099			
93 JAN-APR	38691	38310	-	2656	1027	203	380	1041	-	1492	-	1061	-	30817			
1993/92 %	-4,0	-3,8	-	0,8	3,8	-7,3	-22,0	-5,9	-	-7,6	-	-8,7	-	-4,0			
<b>NATURGAS</b>	<b>NATURAL GAS</b>														<b>GAZ NATUREL</b>		
J - D 1991	143686	142436	4	3270	13523	132	1250	2754	1913	14091	-	61470	-	45275			
J - D 1992	144488	143362	4	3373	13661	124	1125	2733	1897	14778	-	61592	-	45195			
1992 JAN	17796	17681	0	390	1479	12	115	254	189	1202	-	8352	-	5799			
FEB	15428	15322	0	371	1449	11	105	235	171	1092	-	6937	-	5053			
MAR	14672	14556	0	327	1507	11	115	249	168	1191	-	6324	-	4775			
APR	11875	11762	0	254	1252	8	112	241	134	1183	-	4969	-	3718			
1993 JAN	17472	17398	0	452	1535	11	74	277	173	1370	-	7694	-	5882			
FEB	16241	16178	0	404	1354	11	63	231	174	1257	-	7412	-	5331			
MAR	15036	14968	0	338	1410	10	67	267	199	1364	-	6215	-	5162			
APR	11294	11228	0	259	859	9	66	247	167	1182	-	4632	-	3869			
92 JAN-APR	59772	59323	1	1344	5688	43	449	980	663	4670	-	26583	-	19346			
93 JAN-APR	60045	59773	1	1455	5159	42	272	1023	715	5175	-	25954	-	20246			
1993/92 %	0,5	0,8	-1,4	8,3	-9,3	-2,6	-39,4	4,4	7,8	10,8	-	-2,4	-	4,7			

	EUR 12	EUR 10	B	DK	D	GR	E	F	IRL	I	L	NL	P	UK		
<b>PRIMAERERZEUGUNG</b> 1000 TROE	<b>PRIMARY PRODUCTION</b> 1000 TOE														<b>PRODUCTION PRIMAIRE</b> 1000 TEP	
<b>NUKLEAR</b>	<b>NUCLEAR</b>														<b>NUCLEAIRE</b>	
J - D 1991 :	159985	145679	10714	-	35967	-	14306	81237	-	-	-	837	-	16922		
J - D 1992 :	162307	148549	10737	-	38982	-	13757	80433	-	-	-	955	-	17441		
1992 JAN :	16016	14660	1052	-	3795	-	1355	8168	-	-	-	90	-	1553		
FEB :	14744	13597	990	-	3682	-	1146	7308	-	-	-	06	-	1530		
MAR :	15099	14046	984	-	3833	-	1053	7229	-	-	-	26	-	1972		
APR :	13003	12095	833	-	3451	-	907	6576	-	-	-	17	-	1215		
1993 JAN :	16460	15106	1048	-	3637	-	1354	8524	-	-	-	94	-	1801		
FEB :	14852	13939	913	-	3373	-	912	7753	-	-	-	94	-	1804		
MAR :	15090	14058	844	-	3438	-	1031	7960	-	-	-	94	-	1719		
APR :	13611	12724	834	-	3032	-	887	7042	-	-	-	94	-	1719		
92 JAN-APR :	58863	54399	3860	-	14762	-	4463	29283	-	-	-	221	-	6270		
93 JAN-APR :	60014	55828	3641	-	13481	-	4185	31281	-	-	-	378	-	7045		
1993/92 % :	2,0	2,6	-5,7	-	-8,7	-	-6,2	6,8	-	-	-	71,1	-	12,4		
<b>ELEKTRIZITAET</b>	<b>ELECTRICAL ENERGY</b>														<b>ENERGIE ELECTRIQUE</b>	
J - D 1991 :	13938	10814	14	58	1335	258	2344	5045	59	3601	1	7	769	383		
J - D 1992 :	13998	11961	24	64	1548	184	1630	5932	63	3615	1	15	392	461		
1992 JAN :	1005	834	3	7	106	17	120	403	10	233	-	1	50	48		
FEB :	873	775	3	7	112	23	73	377	4	207	-	2	24	36		
MAR :	892	801	3	6	144	9	71	368	8	198	-	-	18	61		
APR :	1143	971	3	5	153	9	139	470	6	279	-	2	32	40		
1993 JAN :	1158	907	3	15	128	12	191	430	10	246	-	2	59	56		
FEB :	934	754	3	7	107	15	133	360	5	211	-	2	45	40		
MAR :	922	765	2	8	120	8	126	346	2	234	-	1	30	38		
APR :	953	829	1	7	134	11	105	392	8	227	-	1	19	44		
92 JAN-APR :	3913	3381	12	25	515	58	403	1618	28	917	-	5	124	185		
93 JAN-APR :	3967	3255	9	37	489	46	555	1528	25	918	-	6	153	178		
1993/92 % :	1,4	-3,7	-25,0	48,0	-5,0	-20,7	37,7	-5,6	-10,7	0,1	-	20,0	23,4	-3,8		
<b>ANDERE</b>	<b>OTHERS</b>														<b>AUTRES</b>	
J - D 1991 :	4980	4644	300	60	1080	-	180	180	-	1992	24	216	144	756		
J - D 1992 :	4980	4644	300	60	1080	-	180	180	-	1992	24	216	144	756		
1992 JAN :	415	387	25	5	90	-	15	15	-	166	2	18	12	63		
FEB :	415	387	25	5	90	-	15	15	-	166	2	18	12	63		
MAR :	415	387	25	5	90	-	15	15	-	166	2	18	12	63		
APR :	415	387	25	5	90	-	15	15	-	166	2	18	12	63		
1993 JAN :	415	387	25	5	90	-	15	15	-	166	2	18	12	63		
FEB :	415	387	25	5	90	-	15	15	-	166	2	18	12	63		
MAR :	415	387	25	5	90	-	15	15	-	166	2	18	12	63		
APR :	415	387	25	5	90	-	15	15	-	166	2	18	12	63		
92 JAN-APR :	1660	1548	100	20	360	-	60	60	-	664	8	72	48	252		
93 JAN-APR :	1660	1548	100	20	360	-	60	60	-	664	8	72	48	252		
1993/92 % :	-	-	-	-	-	-	-	-	-	-	-	-	-	-		

**Alle Produkte**  
Gesamteinfuhren

**All products**  
Total Imports  
Eur 12

**Tous produits**  
Importations totales

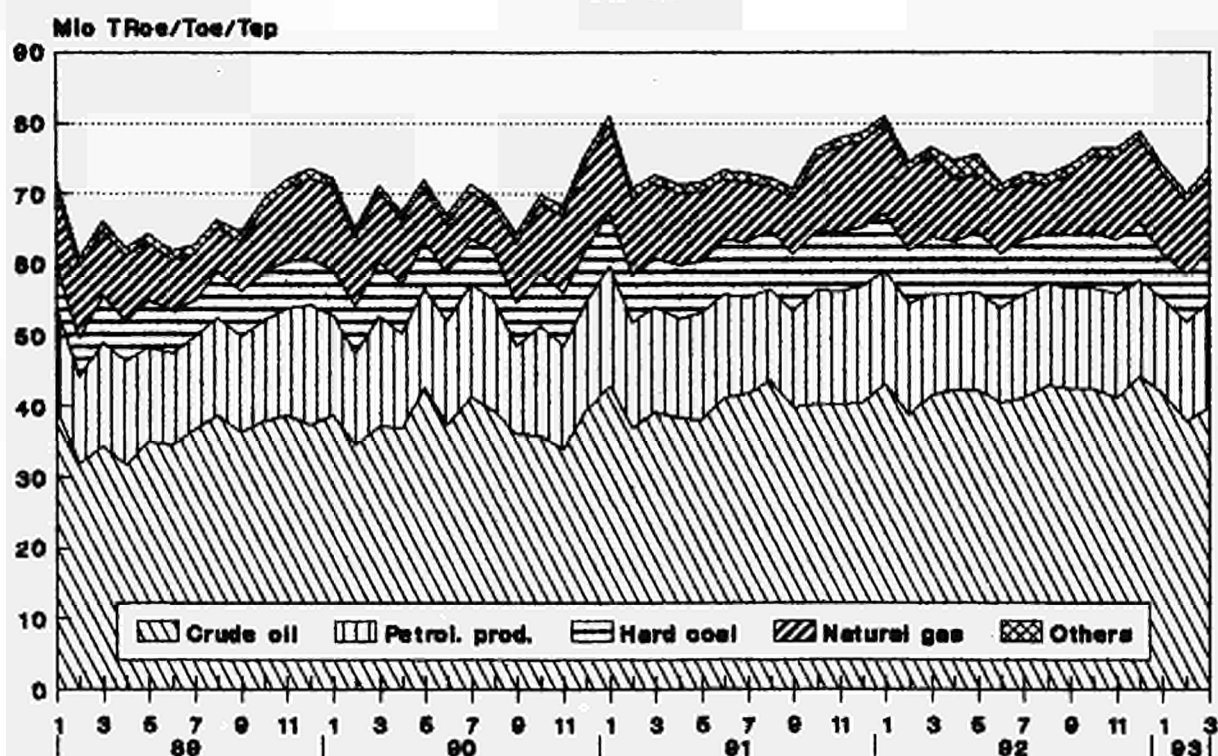

Source : Eurostat

	EUR 12	EUR 10	B	DK	D	GR	E	F	IRL	I	L	NL	P	UK		
<b>GESAMTEINFUHREN</b> 1000 TROE	<b>TOTAL IMPORTS</b> 1000 TOE														<b>IMPORTATIONS TOTALES</b> 1000 TEP	
<b>ALLE PRODUKTE</b>	<b>TOTAL PRODUCTS</b>														<b>TOTAL TOUS PRODUITS</b>	
J - D 1991	888264	798160	64261	17808	197002	20861	72789	144700	7377	151863	3757	102445	17303	88030		
J - D 1992	906167	810040	65007	18161	205070	23230	76229	143031	7703	155528	3777	100790	19885	87691		
1992 JAN	81673	73780	5728	1676	19226	2050	6243	13186	761	14230	362	9131	1649	7425		
FEB	74614	66454	5504	1360	17447	1947	6658	11544	495	13502	326	7836	1501	6489		
MAR	76613	68849	5723	1571	17753	2215	6524	12279	711	12509	343	7611	1239	8131		
APR	75407	67259	5635	1492	17062	2050	6279	12202	512	12860	337	7976	1867	7130		
1993 JAN	73998	66336	5484	935	17117	2148	6039	11744	696	12934	331	7808	1622	7136		
FEB	70033	61673	4848	1072	16728	1521	6917	10846	648	11503	279	7651	1441	6572		
MAR	73818	65685	4901	1150	16542	2505	6481	11323	693	12486	354	8276	1651	7452		
APR	:	:	:	1302	:	1647	6358	:	579	12817	:	:	:	6951		
92 JAN-MAR	232900	209083	16955	4607	54426	6212	19425	37009	1967	40241	1031	24578	4389	22045		
93 JAN-MAR	217849	193694	15233	3157	50387	6174	19437	33913	2037	36923	964	23735	4714	21160		
1993/92 %	-6,5	-7,4	-10,2	-31,5	-7,4	-0,6	0,1	-8,4	3,6	-8,2	-6,5	-3,4	7,4	-4,0		
<b>STEINKOHLE</b>	<b>HARD COAL</b>														<b>HOUILLE</b>	
J - D 1991	92471	81576	9684	7657	10233	936	8378	14049	2129	13667	133	10385	2506	12649		
J - D 1992	92716	80082	9408	7478	10513	1379	9800	14179	2166	11758	187	9817	2821	13138		
1992 JAN	7889	7196	729	753	821	101	613	1116	177	1056	13	994	79	1431		
FEB	7410	6421	815	636	1009	130	825	1161	177	871	2	511	163	1104		
MAR	8070	7159	810	583	778	94	729	1546	177	1204	21	621	180	1322		
APR	7346	6530	874	611	662	176	576	1208	177	1050	16	817	239	933		
1993 JAN	6294	5345	527	428	723	129	806	791	191	900	15	681	143	955		
FEB	6725	5811	708	217	737	129	806	1405	191	748	10	812	107	849		
MAR	7182	6268	658	394	794	129	806	1117	191	1068	10	1109	107	793		
APR	:	:	658	333	842	129	806	638	191	895	:	:	:	864		
<b>ROHOEL UND FEEDSTOCKS</b>	<b>CRUDE OIL AND FEEDSTOCKS</b>														<b>PETROLE BRUT ET SEMI RAFFINE</b>	
J - D 1991	482503	419036	33011	5573	89444	14159	53077	78361	1730	85163	-	53197	10379	58348		
J - D 1992	504163	437442	32647	5660	98692	16332	54839	77023	2006	89701	-	56561	11866	58773		
1992 JAN	43684	37963	2483	563	8409	1352	4604	7424	261	7503	-	5460	1115	4504		
FEB	38870	33262	2724	369	7773	1390	4604	6063	66	6678	-	4358	1003	3837		
MAR	41697	36454	2703	645	8664	1634	4610	6378	265	6816	-	4011	632	5334		
APR	42378	36475	2879	375	8260	1524	4660	6869	95	7219	-	4513	1241	4738		
1993 JAN	41874	36460	2609	267	8078	1548	4226	6688	200	7383	-	4784	1187	4899		
FEB	37920	31975	1832	535	7333	888	5076	5750	132	6590	-	4551	869	4358		
MAR	39843	34223	2165	456	7645	1583	4550	6161	199	6260	-	4542	1069	5208		
APR	40909	35756	2386	610	7964	1140	4487	6443	79	7026	-	5054	665	5050		
<b>MINERALOELERZEUGNISSE</b>	<b>PETROLEUM PRODUCTS</b>														<b>PRODUITS PETROLIERS</b>	
J - D 1991	179111	168672	11880	4269	48025	5632	6172	25763	3505	21969	1823	36048	4265	9753		
J - D 1992	172906	161642	12741	4244	45870	5409	6293	24859	3521	22426	1922	31301	4970	9343		
1992 JAN	16228	15280	1396	345	4287	586	511	2213	321	2655	178	2497	435	796		
FEB	15855	14803	979	293	3824	422	746	2049	250	3126	168	2791	304	895		
MAR	14177	13092	1157	252	3614	481	686	2129	267	1455	161	2761	398	808		
APR	14181	13253	1063	415	4106	342	554	1981	238	1698	176	2356	372	872		
1993 JAN	13276	12473	1280	230	3622	461	527	1962	303	1608	158	2111	275	731		
FEB	13933	12915	1268	310	4413	483	567	1711	324	1455	117	1981	450	846		
MAR	14950	13888	1082	269	3827	777	605	2066	301	2235	194	2243	455	888		
APR	14409	13289	998	314	3618	367	599	2474	308	1999	171	2580	519	454		
<b>NATURGAS</b>	<b>NATURAL GAS</b>														<b>GAZ NATUREL</b>	
J - D 1991	118918	114121	8570	-	44817	-	4791	25478	-	27467	442	1746	-	5567		
J - D 1992	121111	116272	9129	-	45501	-	4835	26131	-	28318	459	2110	-	4584		
1992 JAN	12572	12082	1046	-	5265	-	489	2330	-	2734	53	105	-	545		
FEB	11263	10798	923	-	4468	-	465	2180	-	2553	47	102	-	521		
MAR	11340	10866	942	-	4315	-	474	2151	-	2741	45	161	-	508		
APR	10226	9785	726	-	3687	-	441	2078	-	2612	38	187	-	453		
1993 JAN	11350	10908	992	-	4299	-	442	2244	-	2749	52	149	-	419		
FEB	10291	9869	969	-	3869	-	422	1926	-	2432	53	232	-	385		
MAR	10516	10043	918	-	3869	-	473	1914	-	2618	49	309	-	362		
APR	10318	9888	774	-	3654	-	429	2172	-	2601	38	254	-	392		
<b>ELEKTRIZITAET</b>	<b>ELECTRICAL ENERGY</b>														<b>ENERGIE ELECTRIQUE</b>	
J - D 1991	10015	9603	425	257	2600	97	262	444	1	3090	401	834	141	1406		
J - D 1992	10437	9846	497	737	2430	77	368	376	-	3101	381	760	213	1432		
1992 JAN	835	796	35	11	214	10	21	43	-	269	36	60	17	114		
FEB	798	756	32	57	176	3	14	41	-	247	33	49	28	114		
MAR	912	863	44	89	186	5	20	39	-	274	35	44	28	142		
APR	914	867	49	87	203	5	34	27	-	274	32	72	13	113		
1993 JAN	859	809	45	6	213	6	34	36	-	286	33	66	15	113		
FEB	833	775	41	6	210	16	42	30	-	266	31	59	14	113		
MAR	931	869	47	27	230	12	43	26	-	291	33	60	19	140		
APR	887	833	61	41	208	6	33	18	-	281	30	71	20	114		

	EUR 12	EUR 10	B	DK	D	GR	E	F	IRL	T	L	NL	P	UK		
<b>PRIMAERERZEUGUNG</b> 1000 TROE	<b>PRIMARY PRODUCTION</b> 1000 TOE														<b>PRODUCTION PRIMAIRE</b> 1000 TEP	
<b>NUKLEAR</b>	<b>NUCLEAR</b>														<b>NUCLEAIRE</b>	
J - D 1991	159985	145679	10714	-	35967	-	14306	81237	-	-	-	837	-	16922		
J - D 1992	162307	148549	10737	-	38982	-	13757	80433	-	-	-	955	-	17441		
1992 JAN	16016	14660	1052	-	3795	-	1355	8168	-	-	-	90	-	1553		
FEB	14744	13597	990	-	3682	-	1146	7308	-	-	-	86	-	1530		
MAR	15099	14046	984	-	3833	-	1053	7229	-	-	-	26	-	1972		
APR	13003	12095	833	-	3451	-	907	6576	-	-	-	17	-	1215		
1993 JAN	16460	15106	1040	-	3637	-	1354	8524	-	-	-	94	-	1801		
FEB	14852	13939	913	-	3373	-	912	7753	-	-	-	94	-	1804		
MAR	15090	14058	844	-	3438	-	1031	7960	-	-	-	94	-	1719		
APR	13611	12724	834	-	3032	-	887	7042	-	-	-	94	-	1719		
92 JAN-APR	58863	54399	3860	-	14762	-	4463	29283	-	-	-	221	-	6270		
93 JAN-APR	60014	55828	3641	-	13481	-	4185	31281	-	-	-	378	-	7045		
1993/92 %	2,0	2,6	-5,7	-	-8,7	-	-6,2	6,8	-	-	-	71,1	-	12,4		
<b>ELEKTRIZITAET</b>	<b>ELECTRICAL ENERGY</b>														<b>ENERGIE ELECTRIQUE</b>	
J - D 1991	13938	10814	14	58	1335	258	2344	5045	59	3601	1	7	769	383		
J - D 1992	13998	11961	24	64	1548	184	1630	5932	63	3615	1	15	392	461		
1992 JAN	1005	834	3	7	106	17	120	403	10	233	-	1	50	48		
FEB	873	775	3	7	112	23	73	377	4	207	-	2	24	36		
MAR	892	801	3	6	144	9	71	368	8	198	-	-	18	61		
APR	1143	971	3	5	153	9	139	470	6	279	-	2	32	40		
1993 JAN	1158	907	3	15	128	12	191	430	10	246	-	2	59	56		
FEB	934	754	3	7	107	15	133	360	5	211	-	2	45	40		
MAR	922	765	2	8	120	8	126	346	2	234	-	1	30	38		
APR	953	829	1	7	134	11	105	392	8	227	-	1	19	44		
92 JAN-APR	3913	3381	12	25	515	58	403	1618	28	917	-	5	124	185		
93 JAN-APR	3967	3255	9	37	489	46	555	1528	25	918	-	6	153	178		
1993/92 %	1,4	-3,7	-25,0	48,0	-5,0	-20,7	37,7	-5,6	-10,7	0,1	-	20,0	23,4	-3,8		
<b>ANDERE</b>	<b>OTHERS</b>														<b>AUTRES</b>	
J - D 1991	4980	4644	300	60	1080	-	180	180	-	1992	24	216	144	756		
J - D 1992	4980	4644	300	60	1080	-	180	180	-	1992	24	216	144	756		
1992 JAN	415	387	25	5	90	-	15	15	-	166	2	18	12	63		
FEB	415	387	25	5	90	-	15	15	-	166	2	18	12	63		
MAR	415	387	25	5	90	-	15	15	-	166	2	18	12	63		
APR	415	387	25	5	90	-	15	15	-	166	2	18	12	63		
1993 JAN	415	387	25	5	90	-	15	15	-	166	2	18	12	63		
FEB	415	387	25	5	90	-	15	15	-	166	2	18	12	63		
MAR	415	387	25	5	90	-	15	15	-	166	2	18	12	63		
APR	415	387	25	5	90	-	15	15	-	166	2	18	12	63		
92 JAN-APR	1660	1548	100	20	360	-	60	60	-	664	8	72	48	252		
93 JAN-APR	1660	1548	100	20	360	-	60	60	-	664	8	72	48	252		
1993/92 %	-	-	-	-	-	-	-	-	-	-	-	-	-	-		

**Alle Produkte**  
Gesamteinfuhren

**All products**  
Total Imports  
Eur 12

**Tous produits**  
Importations totales

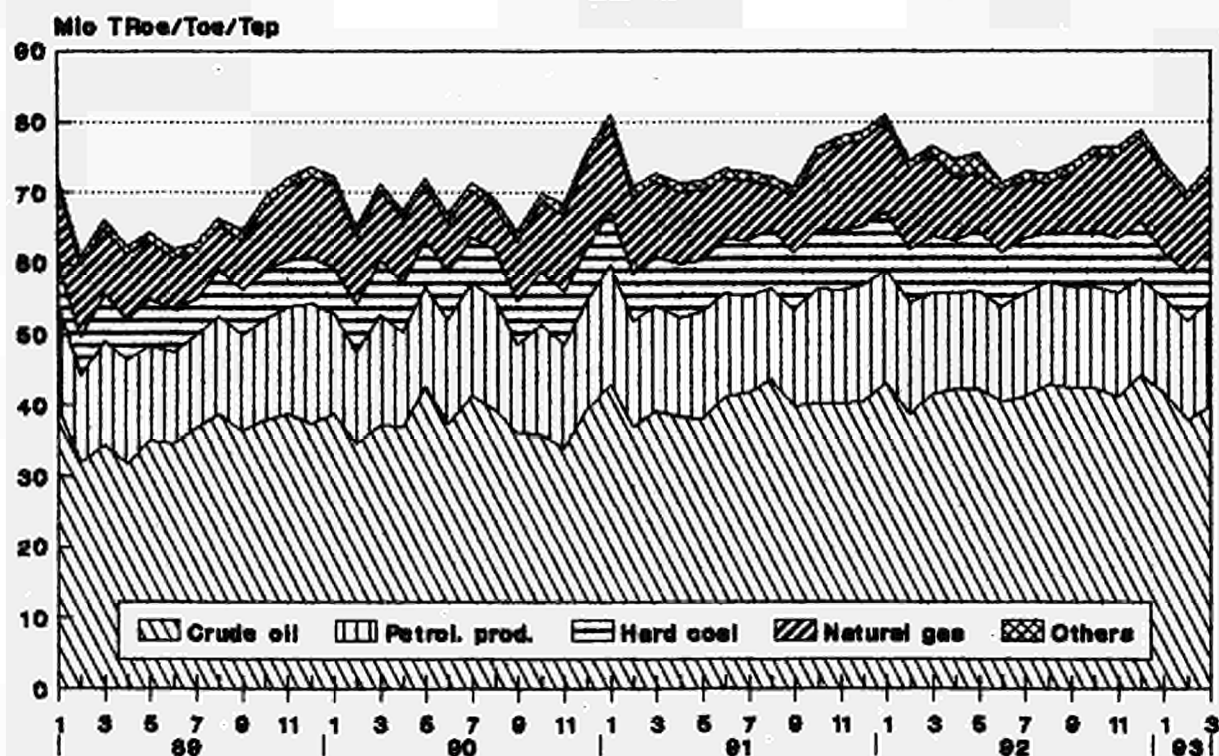

Source : Eurostat



	EUR 12	EUR 10	B	DK	D	GR	E	F	IRL	I	L	NL	P	UK		
<b>GESAMTEINFUHREN</b> 1000 TROE	<b>TOTAL IMPORTS</b> 1000 TOE														<b>IMPORTATIONS TOTALES</b> 1000 TEP	
<b>ALLE PRODUKTE</b>	<b>TOTAL PRODUCTS</b>														<b>TOTAL TOUS PRODUITS</b>	
J - D 1991	888264	798160	64261	17808	197002	20861	72789	144700	7377	151863	3757	102445	17303	88030		
J - D 1992	906167	810040	65007	18161	205070	23230	76229	143031	7703	155528	3777	100790	19885	87691		
1992 JAN	81673	73780	5728	1676	19226	2050	6243	13186	761	14230	362	9131	1649	7425		
FEB	74614	66454	5504	1360	17447	1947	6658	11544	495	13502	326	7836	1501	6489		
MAR	76613	68849	5723	1571	17753	2215	6524	12279	711	12509	343	7611	1239	8131		
APR	75407	67259	5635	1492	17062	2050	6279	12202	512	12860	337	7976	1867	7130		
1993 JAN	73998	66336	5484	935	17117	2148	6039	11744	696	12934	331	7808	1622	7136		
FEB	70033	61673	4848	1072	16728	1521	6917	10846	648	11503	279	7651	1441	6572		
MAR	73818	65685	4901	1150	16542	2505	6481	11323	693	12486	354	8276	1651	7452		
APR	:	:	:	1302	:	1647	6358	:	579	12817	:	:	:	6951		
92 JAN-MAR	232900	209083	16955	4607	54426	6212	19425	37009	1967	40241	1031	24578	4389	22045		
93 JAN-MAR	217849	193694	15233	3157	50387	6174	19437	33913	2037	36923	964	23735	4714	21160		
1993/92 %	-6,5	-7,4	-10,2	-31,5	-7,4	-0,6	0,1	-8,4	3,6	-8,2	-6,5	-3,4	7,4	-4,0		
<b>STEINKOHLE</b>	<b>HARD COAL</b>														<b>BOUILLE</b>	
J - D 1991	92471	81576	9684	7657	10233	936	8378	14049	2129	13667	133	10385	2506	12649		
J - D 1992	92716	80082	9408	7478	10513	1379	9800	14179	2166	11758	187	9817	2821	13138		
1992 JAN	7889	7196	729	753	821	101	613	1116	177	1056	13	994	79	1431		
FEB	7410	6421	815	636	1009	130	825	1161	177	871	2	511	163	1104		
MAR	8070	7159	810	583	778	94	729	1546	177	1204	21	621	180	1322		
APR	7346	6530	874	611	662	176	576	1208	177	1050	16	817	239	933		
1993 JAN	6294	5345	527	428	723	129	806	791	191	900	15	681	143	955		
FEB	6725	5811	708	217	737	129	806	1405	191	748	10	812	107	849		
MAR	7182	6268	658	394	794	129	806	1117	191	1068	10	1109	107	793		
APR	:	:	658	333	842	129	806	638	191	895	:	:	:	864		
<b>ROHOEL UND FEEDSTOCKS</b>	<b>CRUDE OIL AND FEEDSTOCKS</b>														<b>PETROLE BRUT ET SEMI RAFFINE</b>	
J - D 1991	482503	419036	33011	5573	89444	14159	53077	78361	1730	85163	-	53197	10379	58348		
J - D 1992	504163	437442	32647	5660	98692	16332	54839	77023	2006	89701	-	56561	11866	58773		
1992 JAN	43684	37963	2483	563	8409	1352	4604	7424	261	7503	-	5460	1115	4504		
FEB	38870	33262	2724	369	7773	1390	4604	6063	66	6678	-	4358	1003	3837		
MAR	41697	36454	2703	645	8664	1634	4610	6378	265	6816	-	4011	632	5334		
APR	42378	36475	2879	375	8260	1524	4660	6869	95	7219	-	4513	1241	4738		
1993 JAN	41874	36460	2609	267	8078	1548	4226	6688	200	7383	-	4784	1187	4899		
FEB	37920	31975	1832	535	7333	888	5076	5750	132	6590	-	4551	869	4358		
MAR	39843	34223	2165	456	7645	1583	4550	6161	199	6260	-	4542	1069	5208		
APR	40909	35756	2386	610	7964	1140	4487	6443	79	7026	-	5054	665	5050		
<b>MINERALOELERZEUGNISSE</b>	<b>PETROLEUM PRODUCTS</b>														<b>PRODUITS PETROLIERS</b>	
J - D 1991	179111	168672	11880	4269	48025	5632	6172	25763	3505	21969	1823	36048	4265	9753		
J - D 1992	172906	161642	12741	4244	45870	5409	6293	24859	3521	22426	1922	31301	4970	9343		
1992 JAN	16228	15280	1396	345	4287	586	511	2213	321	2655	178	2497	435	796		
FEB	15855	14803	979	293	3824	422	746	2049	250	3126	168	2791	304	895		
MAR	14177	13092	1157	252	3614	481	686	2129	267	1455	161	2761	398	808		
APR	14181	13253	1063	415	4106	342	554	1981	238	1698	176	2356	372	872		
1993 JAN	13276	12473	1280	230	3622	461	527	1962	303	1608	158	2111	275	731		
FEB	13933	12915	1268	310	4413	483	567	1711	324	1455	117	1981	450	846		
MAR	14950	13888	1082	269	3827	777	605	2066	301	2235	194	2243	455	888		
APR	14409	13289	998	314	3618	367	599	2474	308	1999	171	2580	519	454		
<b>NATURGAS</b>	<b>NATURAL GAS</b>														<b>GAZ NATUREL</b>	
J - D 1991	118918	114121	8570	-	44817	-	4791	25478	-	27467	442	1746	-	5567		
J - D 1992	121111	116272	9129	-	45501	-	4835	26131	-	28318	459	2110	-	4584		
1992 JAN	12572	12082	1046	-	5265	-	489	2330	-	2734	53	105	-	545		
FEB	11263	10798	923	-	4468	-	465	2180	-	2553	47	102	-	521		
MAR	11340	10866	942	-	4315	-	474	2151	-	2741	45	161	-	508		
APR	10226	9785	726	-	3687	-	441	2078	-	2612	38	187	-	453		
1993 JAN	11350	10908	992	-	4299	-	442	2244	-	2749	52	149	-	419		
FEB	10291	9869	969	-	3869	-	422	1926	-	2432	53	232	-	385		
MAR	10516	10043	918	-	3869	-	473	1914	-	2618	49	309	-	362		
APR	10318	9888	774	-	3654	-	429	2172	-	2601	38	254	-	392		
<b>ELEKTRIZITAET</b>	<b>ELECTRICAL ENERGY</b>														<b>ENERGIE ELECTRIQUE</b>	
J - D 1991	10015	9603	425	257	2600	97	262	444	1	3090	401	834	141	1406		
J - D 1992	10437	9846	497	737	2430	77	368	376	-	3101	381	760	213	1432		
1992 JAN	835	796	35	11	214	10	21	43	-	269	36	60	17	114		
FEB	798	756	32	57	176	3	14	41	-	247	33	49	28	114		
MAR	912	863	44	89	186	5	20	39	-	274	35	44	28	142		
APR	914	867	49	87	203	5	34	27	-	274	32	72	13	113		
1993 JAN	859	809	45	6	213	6	34	36	-	286	33	66	15	113		
FEB	833	775	41	6	210	16	42	30	-	266	31	59	14	113		
MAR	931	869	47	27	230	12	43	26	-	291	33	60	19	140		
APR	887	833	61	41	208	6	33	18	-	281	30	71	20	114		

	EUR 12	EUR 10	B	DK	D	GR	E	F	IRL	I	L	NL	P	UK			
<b>GESAMTAUSFUHREN</b>	<b>TOTAL EXPORTS</b>														<b>EXPORTATIONS TOTALES</b>		
1000 TROE	1000 TOE														1000 TEP		
<b>ALLE PRODUKTE</b>	<b>TOTAL PRODUCTS</b>														<b>TOTAL TOUS PRODUITS</b>		
J - D 1991	270350	254999	21058	9044	16568	4962	13106	19299	740	19416	59	87350	2230	76453			
J - D 1992	281315	265368	21407	9988	20131	5341	12538	20542	883	21606	39	85970	3398	79404			
1992 JAN	27023	25340	1791	910	1736	423	1317	1903	86	1806	3	9741	365	6936			
FEB	23361	22159	1694	944	1719	673	930	1520	97	1559	3	8320	271	5625			
MAR	23005	21718	1756	900	1696	450	922	1506	52	1047	4	7642	365	6660			
APR	22966	22042	1724	843	1557	464	745	2012	67	1745	4	6854	178	6767			
1993 JAN	23858	22684	1550	875	1729	256	890	1666	86	2163	2	8553	283	5799			
FEB	23580	22144	1100	974	1568	430	1173	1447	87	1628	1	8289	262	6614			
MAR	22435	21303	1529	900	1523	370	774	1778	62	1629	1	7143	357	6363			
APR	:	:	:	793	:	306	:	:	32	1614	2	:	199	6820			
92 JAN-MAR	73389	69217	5241	2754	5151	1546	3169	4929	235	4412	10	25703	1001	19221			
93 JAN-MAR	69873	66131	4179	2749	4820	1056	2837	4891	235	5420	4	23985	902	18776			
1993/92 %	-4,8	-4,5	-20,3	-0,2	-6,4	-31,7	-10,5	-0,8	-	22,8	-60,0	-6,7	-9,9	-2,3			
<b>STEINKOHLE</b>	<b>HARD COAL</b>														<b>HOUILLE</b>		
J - D 1991	5906	5906	429	19	2347	-	-	432	13	-	-	1466	-	1174			
J - D 1992	3759	3759	419	20	1082	-	-	348	12	-	-	1231	-	616			
1992 JAN	398	398	69	2	116	-	-	27	1	-	-	122	-	58			
FEB	406	406	35	3	146	-	-	35	1	-	-	112	-	71			
MAR	270	270	37	7	32	-	-	28	1	-	-	108	-	54			
APR	276	276	33	1	78	-	-	25	1	-	-	73	-	62			
1993 JAN	189	189	2	-	49	-	-	25	1	-	-	59	-	51			
FEB	184	184	2	1	29	-	-	25	1	-	-	72	-	52			
MAR	162	162	2	-	31	-	-	25	1	-	-	50	-	50			
APR	:	:	2	1	57	-	-	25	1	-	-	:	-	51			
<b>ROHOEL UND FEEDSTOCKS</b>	<b>CRUDE OIL FEEDSTOCKS</b>														<b>PETROLE BRUT ET SEMI RAFFINE</b>		
J - D 1991	66330	66330	2267	4322	-	608	-	505	620	2469	-	1187	-	54317			
J - D 1992	69346	69346	2826	4575	-	494	-	430	680	2576	-	980	-	56754			
1992 JAN	6233	6233	171	365	-	-	-	96	57	167	-	94	-	5280			
FEB	5347	5347	252	414	-	94	-	57	72	199	-	97	-	4158			
MAR	5644	5644	224	438	-	63	-	42	46	74	-	88	-	4667			
APR	5919	5919	258	353	-	-	-	-	39	296	-	73	-	4899			
1993 JAN	5144	5144	239	410	-	54	-	53	57	290	-	48	-	3990			
FEB	5855	5855	163	430	-	45	-	44	80	38	-	92	-	4960			
MAR	5281	5281	233	377	-	-	-	25	57	132	-	50	-	4405			
APR	5683	5683	174	339	-	-	-	58	31	200	-	85	-	4793			
<b>MINERALOELERZEUGNISSE</b>	<b>PETROLEUM PRODUCTS</b>														<b>PRODUITS PETROLIERS</b>		
J - D 1991	153814	138964	17313	3200	8681	4299	12752	13002	105	16762	1	54885	2097	20711			
J - D 1992	162438	146949	17143	3767	13324	4814	12186	14252	190	18793	-	52813	3302	21847			
1992 JAN	14585	12946	1459	369	982	413	1283	1306	27	1614	-	5190	355	1579			
FEB	12766	11610	1317	359	1004	577	887	1020	23	1345	-	4580	267	1378			
MAR	12717	11477	1399	285	1150	384	878	991	4	960	-	4374	360	1924			
APR	13019	12128	1343	360	1000	462	725	1527	26	1423	-	4194	164	1787			
1993 JAN	13256	12126	1209	242	1118	199	861	1068	27	1856	-	4655	268	1745			
FEB	12388	10993	847	343	1057	380	1146	895	5	1575	-	4294	247	1591			
MAR	12585	11499	1220	333	1044	368	742	1194	3	1479	-	3958	342	1894			
APR	12750	11861	1347	352	1231	304	699	964	-	1399	0	4303	188	1955			
<b>NATURGAS</b>	<b>NATURAL GAS</b>														<b>GAZ NATUREL</b>		
J - D 1991	31532	31532	-	1246	1226	-	-	-	-	14	-	29031	-	-			
J - D 1992	32931	32931	-	1366	1437	-	-	-	-	18	-	30092	-	-			
1992 JAN	4617	4617	-	163	209	-	-	-	-	4	-	4240	-	-			
FEB	3799	3799	-	158	185	-	-	-	-	3	-	3451	-	-			
MAR	3300	3300	-	155	129	-	-	-	-	2	-	3012	-	-			
APR	2653	2653	-	111	91	-	-	-	-	1	-	2448	-	-			
1993 JAN	4144	4144	-	195	214	-	-	-	-	4	-	3729	-	-			
FEB	4133	4133	-	188	171	-	-	-	-	3	-	3769	-	-			
MAR	3342	3342	-	182	128	-	-	-	-	3	-	3027	-	-			
APR	2636	2636	-	92	107	-	-	-	-	1	-	2434	-	-			
<b>ELEKTRIZITAET</b>	<b>ELECTRICAL ENERGY</b>														<b>ENERGIE ELECTRIQUE</b>		
J - D 1991	9258	8794	582	242	2649	50	318	5048	-	78	57	47	133	-			
J - D 1992	9453	9031	487	245	2887	29	313	5204	-	80	39	16	96	-			
1992 JAN	876	836	57	9	294	9	29	442	-	11	3	9	9	-			
FEB	765	721	52	7	261	1	40	384	-	3	3	7	3	-			
MAR	811	767	52	12	271	2	38	419	-	3	4	-	4	-			
APR	804	773	45	17	262	1	18	428	-	12	4	-	13	-			
1993 JAN	902	861	49	26	279	1	26	493	-	6	2	-	14	-			
FEB	809	771	38	9	254	4	23	456	-	4	1	1	14	-			
MAR	865	823	29	7	266	1	27	511	-	5	1	-	14	-			
APR	826	787	44	8	245	1	28	482	-	2	1	-	10	-			

	EUR 12	EUR 10	B	DK	D	GR	E	F	IRL	I	L	NL	P	UK				
<b>BRUTTOINLANDSVERBRAUCH</b> 1000 TROE	<b>GROSS INLAND CONSUMPTION</b> 1000 TOE														<b>CONSOMMATION INTERIEURE BRUTE</b> 1000 TEP			
<b>ALLE PRODUKTE</b>	<b>TOTAL PRODUCTS</b>														<b>TOTAL TOUS PRODUITS</b>			
J - D 1991	1205974	1103291	50698	18944	339219	21054	87182	219841	10064	155128	3740	69573	15488	214975				
J - D 1992	1195810	1090298	50633	18241	333078	21503	88493	217799	10099	152899	3738	68725	17006	213527				
1992 JAN	121123	111420	5088	1669	32778	2117	8231	23359	894	16791	354	7283	1472	21083				
FEB	107945	98918	4582	1742	28785	1953	7665	21091	880	13931	314	6023	1362	19612				
MAR	109467	100265	4867	1513	30178	1824	7798	19414	786	13955	339	6139	1402	21246				
APR	97275	88916	4272	1517	27074	1531	7043	18227	774	12688	324	5684	1315	16820				
1993 JAN	108342	99884	4559	1700	28763	1987	7019	20772	914	14490	322	6860	1438	19513				
FEB	106568	97695	4471	1545	28634	1884	7644	20369	925	14051	275	6629	1228	18906				
MAR	110680	100654	4341	1675	29055	1917	8826	20324	847	14495	384	7101	1199	20511				
APR	:	:	:	1406	:	1571	:	:	844	12479	:	:	:	16773				
92 JAN-MAR	338535	310603	14537	4924	91741	5894	23694	63864	2560	44677	1007	19445	4236	61941				
93 JAN-MAR	325590	298233	13371	4920	86452	5788	23489	61465	2686	43036	981	20590	3865	58930				
1993/92 %	-3,8	-4,0	-8,0	-0,1	-5,8	-1,8	-0,9	-3,8	4,9	-3,7	-2,6	5,9	-8,8	-4,9				
<b>STEINKOHLE UND EQUIVALENTEN</b>	<b>HARD COAL AND EQUIVALENTS</b>														<b>HOUILLE ET EQUIVALENTS</b>			
J - D 1991	204182	184530	10147	8075	57019	965	17016	19862	2188	13462	1072	8366	2626	63326				
J - D 1992	193997	172902	9297	6969	52699	1396	17989	18676	2119	11829	987	7929	3094	60939				
1992 JAN	19101	17165	684	674	5371	101	1679	2308	182	1311	92	775	256	5662				
FEB	17376	15434	859	799	4654	130	1665	2000	222	832	74	364	276	5494				
MAR	18130	16177	847	432	4499	94	1721	1957	192	1260	99	465	231	6326				
APR	14913	13322	936	376	3645	176	1340	1505	160	920	87	762	250	4750				
1993 JAN	15530	13642	529	745	4646	132	1618	1314	208	949	85	568	269	4462				
FEB	15943	14097	755	617	4441	132	1672	1675	210	768	76	713	173	4706				
MAR	17214	15605	636	646	4543	132	1611	1696	140	1056	76	1022	-2	5654				
APR	:	:	:	394	:	132	:	:	194	936	:	:	:	3946				
92 JAN-MAR	54607	48776	2390	1905	14524	325	5065	6265	596	3403	265	1604	763	17482				
93 JAN-MAR	48687	43344	1920	2008	13630	396	4901	4685	558	2773	237	2303	440	14822				
1993/92 %	-10,8	-11,1	-19,7	5,4	-6,2	21,8	-3,2	-25,2	-6,4	-18,5	-10,6	43,6	-42,3	-15,2				
<b>BRAUNKOHLE UND EQUIVALENTEN</b>	<b>BROWN COAL AND EQUIVALENTS</b>														<b>LIGNITE ET EQUIVALENTS</b>			
J - D 1991	70906	68169	145	-	58999	6574	2731	765	1406	236	-	-	-	-				
J - D 1992	63684	61003	120	-	51926	6803	2678	625	1320	164	1	-	-	-				
1992 JAN	6255	5990	12	-	5139	629	265	77	110	19	-	-	-	-				
FEB	5740	5486	10	-	4699	574	253	71	110	19	-	-	-	-				
MAR	5609	5382	9	-	4561	631	227	52	110	15	-	-	-	-				
APR	5095	4891	10	-	4159	540	204	68	110	-	-	-	-	-				
1993 JAN	5704	5440	10	-	4654	578	263	75	110	10	-	-	-	-				
FEB	5029	4811	10	-	4122	486	217	70	110	9	-	-	-	-				
MAR	5364	5150	10	-	4342	575	214	85	110	24	-	-	-	-				
APR	:	:	:	-	:	571	187	:	110	20	:	-	-	-				
92 JAN-MAR	17604	16858	31	-	14399	1834	745	200	330	53	-	-	-	-				
93 JAN-MAR	16097	15401	30	-	13118	1639	694	230	330	43	-	-	-	-				
1993/92 %	-8,6	-8,6	-3,2	-	-8,9	-10,6	-6,8	15,0	-	-18,9	-	-	-	-				
<b>ROHOEL UND EQUIVALENTEN</b>	<b>CRUDE OIL AND EQUIVALENTS</b>														<b>PETROLE BRUT ET EQUIVALENTS</b>			
J - D 1991	520169	463623	20787	8873	127197	13061	44605	89456	4473	91416	1827	25160	11930	81313				
J - D 1992	526293	466812	21072	8726	129735	12929	46226	88725	4675	91078	1889	25235	13243	82686				
1992 JAN	48851	43490	2194	756	11186	1355	4216	8837	400	9168	171	2123	1144	7295				
FEB	43272	38301	1735	680	9414	1212	3946	8214	371	7788	158	1926	1024	6798				
MAR	45501	40243	2089	789	11235	1074	4141	7250	307	7829	159	2110	1116	7396				
APR	43651	38794	1685	890	10878	792	3836	7593	362	7859	165	2101	1020	6464				
1993 JAN	41530	37387	1846	692	9572	1249	3047	7291	410	7459	149	2001	1095	6713				
FEB	43619	38478	1668	680	11062	1226	4144	7291	424	7684	112	1867	997	6459				
MAR	47442	41052	1797	757	11191	1181	5236	7631	393	8096	223	2409	1154	7369				
APR	44287	39053	1673	790	10484	842	4149	7878	363	7669	164	2564	1083	6621				
92 JAN-APR	181275	160828	7703	3115	42713	4433	16139	31894	1440	32644	653	8260	4304	27953				
93 JAN-APR	176878	155970	6984	2919	42309	4498	16576	30091	1590	30908	648	8841	4329	27162				
1993/92 %	-2,4	-3,0	-9,3	-6,3	-0,9	1,5	2,7	-5,7	10,4	-5,3	-0,8	7,0	0,6	-2,8				
<b>NATURGAS</b>	<b>NATURAL GAS</b>														<b>GAZ NATUREL</b>			
J - D 1991	231023	224992	8721	1843	57649	127	6025	27866	1907	41374	442	34171	-	50842				
J - D 1992	229535	223583	9042	1907	57543	119	5947	28020	1891	41162	459	33603	-	49781				
1992 JAN	29518	28932	1138	222	7167	12	586	3947	189	5633	53	4221	-	6345				
FEB	25490	24900	977	199	6216	11	589	3445	171	4672	47	3582	-	5574				
MAR	23716	23130	914	202	5899	11	585	2919	168	4212	45	3473	-	5283				
APR	18941	18359	773	170	4756	8	582	2397	134	3199	38	2709	-	4172				
1993 JAN	27584	27064	1099	262	6100	11	519	3576	173	5377	52	4108	-	6302				
FEB	25748	25220	1091	237	5481	11	527	3628	174	4949	53	3874	-	5717				
MAR	24164	23589	1006	237	5365	10	574	3072	199	4629	49	3492	-	5525				
APR	18155	17637	725	175	4299	9	518	2323	167	3179	38	2457	-	4262				
92 JAN-APR	97665	95321	3802	793	24038	42	2342	12708	662	17716	183	13985	-	21374				
93 JAN-APR	95651	93510	3921	911	21245	41	2138	12599	713	18134	192	13931	-	21806				
1993/92 %	-2,1	-1,9	3,1	14,9	-11,6	-2,4	-8,7	-0,9	7,7	2,4	4,9	-0,4	-	2,0				

	EUR 12	EUR 10	D	DK	D	GR	E	F	IRL	I	L	NL	P	GR				
<b>BRUTTOINLANDSVERBRAUCH 1000 TROE</b>	<b>GROSS INLAND CONSUMPTION 1000 TOE</b>														<b>CONSUMMATION INTERIEURE BRUTE 1000 TEP</b>			
<b>NUKLEAR</b>	<b>NUCLEAR</b>														<b>NUCLEAIRE</b>			
J - D 1991	159979	145673	10707	-	35961	-	14302	81230	-	-	-	831	-	16917				
J - D 1992	162302	148544	10733	-	38976	-	13751	80427	-	-	-	950	-	17435				
1992 JAN	16016	14660	1052	-	3795	-	1355	8168	-	-	-	90	-	1553				
FEB	14744	13597	990	-	3682	-	1146	7308	-	-	-	86	-	1529				
MAR	15099	14046	984	-	3833	-	1053	7229	-	-	-	26	-	1972				
APR	13003	12095	833	-	3451	-	907	6576	-	-	-	17	-	1215				
1993 JAN	16460	15106	1048	-	3637	-	1354	8524	-	-	-	94	-	1801				
FEB	14852	13939	913	-	3373	-	912	7753	-	-	-	94	-	1804				
MAR	15090	14058	844	-	3438	-	1031	7960	-	-	-	94	-	1719				
APR	13611	12724	834	-	3032	-	887	7042	-	-	-	94	-	1719				
92 JAN-APR	58862	54398	3859	-	14761	-	4461	29281	-	-	-	219	-	6269				
93 JAN-APR	60013	55827	3639	-	13480	-	4184	31279	-	-	-	376	-	7043				
1993/92 %	2,0	2,6	-5,7	-	-8,7	-	-6,2	6,8	-	-	-	71,7	-	12,3				
<b>ELEKTRISITÄT (1)</b>	<b>ELECTRICAL ENERGY (1)</b>														<b>ENERGIE ELECTRIQUE (1)</b>			
J - D 1991	14696	11622	-135	79	1285	307	2287	442	61	6614	343	796	775	1791				
J - D 1992	14981	12774	41	563	1091	230	1688	1109	63	6638	344	761	508	1897				
1992 JAN	964	793	-18	10	27	17	112	4	10	492	33	53	58	163				
FEB	906	810	-16	57	27	25	47	34	4	451	30	44	49	150				
MAR	993	897	-3	83	59	12	53	-11	8	469	31	44	42	203				
APR	1253	1065	7	75	93	13	156	69	6	541	29	74	31	154				
1993 JAN	1115	854	-	-5	62	16	200	-25	10	525	31	69	61	169				
FEB	957	759	6	4	63	27	152	-65	5	472	29	60	45	154				
MAR	988	810	20	29	84	18	142	-138	2	520	31	62	35	179				
APR	1013	875	18	40	97	16	109	-72	8	506	29	72	28	158				
92 JAN-APR	4116	3565	-30	225	206	67	368	96	28	1953	123	215	180	670				
93 JAN-APR	4073	3298	44	68	306	77	603	-300	25	2023	120	263	169	660				
1993/92 %	-1,0	-7,5	-246,7	-69,8	48,5	14,9	63,9	-412,5	-10,7	3,6	-2,4	22,3	-6,1	-1,5				
<b>ANDERE</b>	<b>OTHERS</b>														<b>AUTRES</b>			
J - D 1991	4980	4644	300	60	1080	-	180	180	-	1992	24	216	144	756				
J - D 1992	4980	4644	300	60	1080	-	180	180	-	1992	24	216	144	756				
1992 JAN	415	387	25	5	90	-	15	15	-	166	2	18	12	63				
FEB	415	387	25	5	90	-	15	15	-	166	2	18	12	63				
MAR	415	387	25	5	90	-	15	15	-	166	2	18	12	63				
APR	415	387	25	5	90	-	15	15	-	166	2	18	12	63				
1993 JAN	415	387	25	5	90	-	15	15	-	166	2	18	12	63				
FEB	415	387	25	5	90	-	15	15	-	166	2	18	12	63				
MAR	415	387	25	5	90	-	15	15	-	166	2	18	12	63				
APR	415	387	25	5	90	-	15	15	-	166	2	18	12	63				
92 JAN-APR	1660	1548	100	20	360	-	60	60	-	664	8	72	48	252				
93 JAN-APR	1660	1548	100	20	360	-	60	60	-	664	8	72	48	252				
1993/92 %	-	-	-	-	-	-	-	-	-	-	-	-	-	-				

(1) Wasserkraft + Außenhandelssaldo  
 (1) Hydroelectrical + balance of foreign trade  
 (1) Hydraulique + solde du commerce extérieur

### All products Energy independence rate

Eur 12

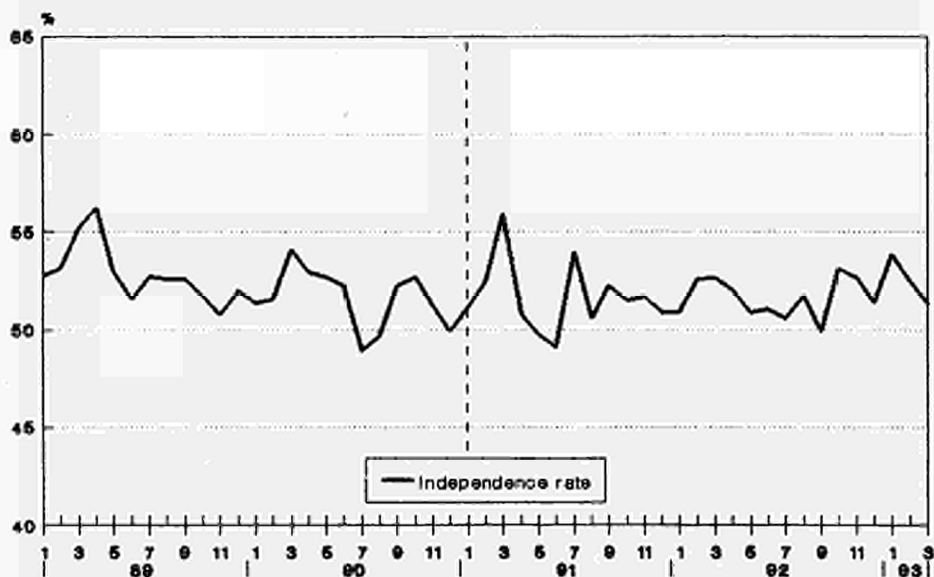

for Q1/91 former GDR included

Source: Eurostat

# 5

Verschiedenes  
Miscellaneous  
Divers

MINERALÖLERZEUGNISSE  
INLANDSLIEFERUNGEN

PETROLEUM PRODUCTS  
INLAND DELIVERIES

PRODUITS PETROLIERS  
LIVRAISONS INTERIEURES

ERSTE SCHÄTZUNGEN  
1. Halbjahr 1993

FIRST ESTIMATES  
1 st half 1993  
1000 T

PREMIERES ESTIMATIONS  
1er semestre 1993

	EUR 12	B	DK	D	GR	E	F	IRL	I	L	NL	P	UK
<b>ALLE ERZEUGNISSE</b>		<b>ALL PRODUCTS</b>											<b>TOUS PRODUITS</b>
Jan-June 91	242528	9177	4095	65925	5961	20127	41048	2198	40991	874	10321	5154	36657
Jan-June 92	245209	9842	3990	62241	5962	21748	42298	2223	42750	925	10277	6110	36843
Jan-June 93	237904	8926	3734	61729	5848	19862	41584	2255	40962	931	9749	6023	36301
1993/92 %	-3.0%	-9.3%	-6.4%	-0.8%	-1.9%	-8.7%	-1.7%	1.4%	-4.2%	0.6%	-5.1%	-1.4%	-1.5%
<b>MOTORENBENZIN</b>		<b>MOTOR SPIRIT</b>											<b>ESSENCES MOTEUR</b>
Jan-June 91	53536	1282	802	15862	1164	3819	8548	426	7024	206	1998	672	11733
Jan-June 92	54494	1445	864	15383	1227	4285	8560	468	7654	248	1760	778	11822
Jan-June 93	53975	1381	858	15475	1221	3892	8380	455	7942	253	1897	820	11401
1993/92 %	-1.0%	-4.4%	-0.7%	0.6%	-0.5%	-9.2%	-2.1%	-2.8%	3.8%	2.0%	7.8%	5.4%	-3.6%
<b>DIESELKRAFTST. U. DESTILLATHEIZÖLE</b>		<b>GAS/DIESEL OIL</b>											<b>GASOIL ET FUEL-OIL FLUIDE</b>
Jan-June 91	94992	4537	2274	32962	2409	7032	18168	879	12554	451	2976	1276	9474
Jan-June 92	92438	4632	2129	29618	2481	6886	19324	913	12301	478	3001	1296	9379
Jan-June 93	91238	4290	1912	29349	2266	7039	19753	926	11371	471	2903	1354	9604
1993/92 %	-1.3%	-7.4%	-10.2%	-0.9%	-8.7%	2.2%	2.2%	1.4%	-7.6%	-1.5%	-3.3%	4.5%	2.4%
<b>RÜCKSTANDSHEIZÖLE</b>		<b>RESIDUAL FUEL OIL</b>											<b>FUEL-OIL RESIDUEL</b>
Jan-June 91	36169	1161	465	4675	1509	3009	4039	591	12455	128	196	1726	6215
Jan-June 92	37782	1261	449	4209	1243	4127	3869	512	13731	118	120	2450	5693
Jan-June 93	34182	1025	348	4202	1309	3580	2821	587	12599	132	105	2218	5256
1993/92 %	-9.5%	-18.7%	-22.5%	-0.2%	5.3%	-13.3%	-27.1%	14.6%	-8.2%	11.9%	-12.5%	-9.5%	-7.7%

DURCHSCHNITTliche EINFUHRWERTE  
(CIF) (WELT)AVERAGE IMPORT (CIF)  
VALUES FROM WORLD  
ECU/TVALEUR MOYENNE (CAF) A L'IMPORTATION,  
TOUTES ORIGINES

	B/L	DK	D	GR	E	F	IRL	I	NL	P	UK	
<u>KOKSKOHLE</u>		<u>COKING COAL</u>										
1992	JAN	47.72	86.85	49.54	:	46.11	52.50	56.05	46.34	43.51	48.83	49.33
	FEB	46.84	90.14	50.61	160.19	47.41	52.40	:	47.31	42.23	:	52.33
	MAR	48.63	:	45.36	:	48.36	52.70	84.52	46.86	41.47	49.60	53.45
	AVR	47.85	:	47.99	:	48.65	52.66	:	47.68	43.25	:	49.84
1993	JAN	47.48	:	:	:	49.08	48.16	:	48.40	44.42	43.64	46.76
	FEB	48.79	:	:	:	49.99	48.59	92.32	44.60	45.02	45.68	45.57
	MAR	:	:	:	:	:	48.47	:	44.03	43.90	:	49.01
	AVR	:	:	:	:	:	:	:	48.94	:	:	51.74
<u>KRAFTWERKSKOHLE</u>		<u>STEAM COAL</u>										
1992	JAN	35.21	33.70	38.94	36.02	33.56	36.96	52.34	40.20	39.69	37.77	47.68
	FEB	36.03	35.05	40.33	36.27	33.73	37.63	65.56	38.72	40.24	44.05	50.75
	MAR	39.68	35.67	42.14	31.19	35.51	37.29	56.41	38.87	45.64	36.23	43.31
	AVR	39.44	34.53	40.52	31.80	33.81	38.01	48.78	39.77	42.21	43.14	44.26
1993	JAN	34.79	1.97	:	48.66	31.59	37.84	244.70	39.05	37.30	42.26	43.91
	FEB	36.48	1.45	:	25.24	31.78	36.62	126.33	41.15	39.27	32.08	40.51
	MAR	:	2.74	:	21.70	:	36.82	:	39.41	37.70	34.81	45.49
	AVR	:	0.20	:	29.20	:	:	:	42.18	:	34.18	44.37
<u>ROHÖL</u>		<u>CRUDE OIL</u>										
1992	JAN	98.87	107.80	108.84	126.13	86.24	98.24	105.97	100.42	92.41	102.43	104.80
	FEB	107.73	109.75	107.57	125.66	89.68	100.00	111.52	99.15	96.95	96.78	103.20
	MAR	92.83	109.21	109.99	107.56	91.13	101.13	109.13	101.81	99.56	96.44	100.72
	AVR	91.35	113.10	108.81	110.17	92.18	103.69	111.02	102.93	103.46	98.30	105.80
1993	JAN	104.74	103.55	:	104.96	97.91	102.26	110.33	103.50	101.55	105.19	106.44
	FEB	101.93	111.66	:	78.33	98.00	105.35	113.40	100.87	109.10	97.86	108.35
	MAR	:	116.02	:	114.63	:	106.73	:	106.09	110.38	109.80	120.94
	AVR	:	126.37	:	109.98	:	:	:	107.48	:	110.63	116.78
<u>MOTORENBENZIN</u>		<u>MOTOR SPIRIT</u>										
1992	JAN	:	160.26	164.57	:	:	169.10	:	:	155.11	:	166.89
	FEB	:	164.42	180.55	:	183.08	171.67	:	:	141.22	:	162.98
	MAR	1585.24	166.76	160.62	:	:	180.34	:	563.60	147.16	:	172.92
	AVR	791.17	169.87	169.00	:	:	179.30	:	168.59	160.15	2954.66	208.62
1993	JAN	:	161.82	:	169.37	147.68	162.09	:	:	170.12	:	154.80
	FEB	965.45	160.83	:	171.82	138.45	158.91	147.27	:	167.99	:	159.72
	MAR	:	169.82	:	176.11	:	168.97	:	186.54	:	:	173.05
	AVR	:	181.97	:	:	:	:	:	181.29	:	3375.50	:
<u>DIESELKRAFTSTOFFE UND LEICHTES HEIZÖL</u>		<u>GASOIL LIGHT FUELOILS</u>										
1992	JAN	141.65	134.58	140.45	138.01	144.90	133.71	286.56	142.08	147.16	173.93	191.75
	FEB	146.43	138.03	138.78	136.09	180.00	140.48	316.34	142.30	133.26	154.15	158.25
	MAR	138.75	132.69	131.46	146.90	135.89	139.04	279.21	137.95	133.02	:	125.41
	AVR	137.50	134.37	140.31	99.61	166.08	141.60	142.25	140.01	135.81	:	145.72
1993	JAN	144.48	141.37	:	149.27	131.85	144.75	:	153.78	144.06	145.28	159.05
	FEB	140.16	144.14	:	150.13	123.44	155.19	130.59	147.93	145.93	172.67	207.53
	MAR	:	149.33	:	150.67	:	149.07	:	149.36	146.34	173.11	145.63
	AVR	:	153.07	:	127.07	:	:	:	152.86	:	:	325.87
<u>SCHWERES HEIZÖL</u>		<u>HEAVY FUELOILS</u>										
1992	JAN	79.48	60.94	69.69	59.29	71.86	72.89	:	81.41	54.35	73.14	73.65
	FEB	83.49	65.03	59.06	62.81	:	67.19	:	76.41	50.26	72.62	68.64
	MAR	76.60	75.10	77.10	66.37	:	72.85	52.58	76.08	57.94	64.15	73.88
	AVR	92.98	78.33	69.91	79.30	67.22	72.13	49.65	78.19	59.34	62.50	87.75
1993	JAN	83.80	72.81	:	:	:	75.49	:	79.43	86.36	:	83.26
	FEB	78.19	75.98	:	71.16	:	85.42	:	76.38	72.21	:	86.21
	MAR	:	89.11	:	:	:	80.41	:	87.51	75.61	:	89.23
	AVRIL	:	85.85	:	68.23	:	:	:	84.14	:	:	94.66

Quelle/Source : EUROSTAT

TANKERFRACHTRATENOILTANKER FREIGHT RATESTAUX DE FRETS PETROLIERS

W = Worldscales/N = Zahl, number, nombre

MONAT MONTH MOIS	MULLION (WELT/ WORLD)	SINGLE DIRTY VOYAGE FIXTURES TO EUR 12 VOYAGES SIMPLIS PRODUITS NOIRS VERS EUR 12											
		ARAB GULF - EUR			CARIBS - EUR			W.AFRICA - EUR			MEDITERR -UK./CONT.		INTERMEDITERR.
	W	N	W	N	W	N	W	N	W	N	W	N	W
1992	FEB	98,0	14	52.5	8	112.6	18	58.8	46	111.2	47	114.9	
	MAR		21	40.0	10	121.2	8	73.7	66	132.0	53	117.1	
	AVR		24	44.6	10	92.1	17	61.0	34	117.0	25	126.5	
	MAY		27	47.1	7	83.2	19	58.7	72	108.1	63	108.9	
1993	FEB		13	49.5	6	82.5	20	91.6	43	102.9	33	116.8	
	MAR		26	43.3	4	131.2	9	86.4	47	105.8	34	104.9	
	AVR		30	43.9	7	123.8	9	79.2	69	110.5	47	120.6	
	MAY		16	43.9	5	126.5	12	71.2	34	165.7	40	106.4	

## Annexe 2

**ES** Clasificación de las publicaciones de Eurostat**TEMA**

- 1 Estadísticas generales (azul oscuro)
- 2 Economía y finanzas (violeta)
- 3 Población y condiciones sociales (amarillo)
- 4 Energía e industria (azul claro)
- 5 Agricultura, silvicultura y pesca (verde)
- 6 Comercio exterior y balanza de pagos (rojo)
- 7 Servicios y transportes (naranja)
- 8 Medio ambiente (turquesa)
- 9 Diversos (marrón)

**SERIE**

- A Anuarios
- B Coyuntura
- C Cuentas, encuestas y estadísticas
- D Estudios y análisis
- E Métodos
- F Estadísticas rápidas

**GR** Ταξινόμηση των δημοσιεύσεων της Eurostat**ΘΕΜΑ**

- 1 Γενικές στατιστικές (βαθύ μπλε)
- 2 Οικονομία και δημοσιονομικά (βιολετί)
- 3 Πληθυσμός και κοινωνικές συνθήκες (κίτρινο)
- 4 Ενέργεια και βιομηχανία (μπλε)
- 5 Γεωργία, δάση και αλιεία (πράσινο)
- 6 Εξωτερικό εμπόριο και ισοζύγιο πληρωμών (κόκκινο)
- 7 Υπηρεσίες και μεταφορές (πορτοκαλί)
- 8 Περιβάλλον (τουρκουάζ)
- 9 Διάφορα (καφέ)

**ΣΕΙΡΑ**

- A Επετηρίδες
- B Συγκυρία
- C Λογαριασμοί, έρευνες και στατιστικές
- D Μελέτες και αναλύσεις
- E Μέθοδοι
- F Ταχείες στατιστικές

**IT** Classificazione delle pubblicazioni dell'Eurostat**TEMA**

- 1 Statistiche generali (blu)
- 2 Economia e finanze (viola)
- 3 Popolazione e condizioni sociali (giallo)
- 4 Energia e industria (azzurro)
- 5 Agricoltura, foreste e pesca (verde)
- 6 Commercio estero e bilancia dei pagamenti (rosso)
- 7 Servizi e trasporti (arancione)
- 8 Ambiente (turchese)
- 9 Diversi (marrone)

**SERIE**

- A Annuari
- B Tendenze congiunturali
- C Conti, indagini e statistiche
- D Studi e analisi
- E Metodi
- F Note rapide

**DA** Klassifikation af Eurostats publikationer**EMNE**

- 1 Almene statistikker (mørkeblå)
- 2 Økonomi og finanser (violet)
- 3 Befolkning og sociale forhold (gul)
- 4 Energi og industri (blå)
- 5 Landbrug, skovbrug og fiskeri (grøn)
- 6 Udenrigshandel og betalingsbalancer (rød)
- 7 Tjenesteydelser og transport (orange)
- 8 Miljø (turkis)
- 9 Diverse statistikker (brun)

**SERIE**

- A Årbøger
- B Konjunkturoversigter
- C Regnskaber, tællinger og statistikker
- D Undersøgelser og analyser
- E Metoder
- F Ekspresoversigter

**EN** Classification of Eurostat publications**THEME**

- 1 General statistics (midnight blue)
- 2 Economy and finance (violet)
- 3 Population and social conditions (yellow)
- 4 Energy and industry (blue)
- 5 Agriculture, forestry and fisheries (green)
- 6 External trade and balance of payments (red)
- 7 Services and transport (orange)
- 8 Environment (turquoise)
- 9 Miscellaneous (brown)

**SERIES**

- A Yearbooks
- B Short-term trends
- C Accounts, surveys and statistics
- D Studies and analyses
- E Methods
- F Rapid reports

**NL** Classificatie van de publicaties van Eurostat**ONDERWERP**

- 1 Algemene statistiek (donkerblauw)
- 2 Economie en financiën (paars)
- 3 Bevolking en sociale voorwaarden (geel)
- 4 Energie en industrie (blauw)
- 5 Landbouw, bosbouw en visserij (groen)
- 6 Buitenlandse handel en betalingsbalansen (rood)
- 7 Diensten en vervoer (oranje)
- 8 Milieu (turkoois)
- 9 Diverse statistieken (bruin)

**SERIE**

- A Jaarboeken
- B Conjunctuur
- C Rekeningen, enquêtes en statistieken
- D Studies en analyses
- E Methoden
- F Speedberichten

**DE** Gliederung der Veröffentlichungen von Eurostat**THEMENKREIS**

- 1 Allgemeine Statistik (Dunkelblau)
- 2 Wirtschaft und Finanzen (Violett)
- 3 Bevölkerung und soziale Bedingungen (Gelb)
- 4 Energie und Industrie (Blau)
- 5 Land- und Forstwirtschaft, Fischerei (Grün)
- 6 Außenhandel und Zahlungsbilanz (Rot)
- 7 Dienstleistungen und Verkehr (Orange)
- 8 Umwelt (Türkis)
- 9 Verschiedenes (Braun)

**REIHE**

- A Jahrbücher
- B Konjunktur
- C Konten, Erhebungen und Statistiken
- D Studien und Analysen
- E Methoden
- F Schnellberichte

**FR** Classification des publications d'Eurostat**THÈME**

- 1 Statistiques générales (bleu nuit)
- 2 Économie et finances (violet)
- 3 Population et conditions sociales (jaune)
- 4 Énergie et industrie (bleu)
- 5 Agriculture, sylviculture et pêche (vert)
- 6 Commerce extérieur et balance des paiements (rouge)
- 7 Services et transports (orange)
- 8 Environnement (turquoise)
- 9 Divers (brun)

**SÉRIE**

- A Annales
- B Conjuncture
- C Comptes, enquêtes et statistiques
- D Études et analyses
- E Méthodes
- F Statistiques rapides

**PT** Classificação das publicações do Eurostat**TEMA**

- 1 Estatísticas gerais (azul escuro)
- 2 Economia e finanças (violeta)
- 3 População e condições sociais (amarelo)
- 4 Energia e indústria (azul)
- 5 Agricultura, silvicultura e pesca (verde)
- 6 Comércio externo e balança de pagamentos (vermelho)
- 7 Serviços e transportes (laranja)
- 8 Ambiente (turquesa)
- 9 Diversos (castanho)

**SÉRIE**

- A Anuários
- B Conjuntura
- C Contas, inquéritos e estatísticas
- D Estudos e análises
- E Métodos
- F Estatísticas rápidas



Venta y suscripciones • Salg og abonnement • Verkauf und Abonnement • Πωλήσεις και συνδρομές  
Sales and subscriptions • Vente et abonnements • Vendita e abbonamenti  
Verkoop en abonnementen • Venda e assinaturas

BELGIQUE / BELGIË

**Moniteur belge /  
Belgisch Staatsblad**

Rue de Louvain 42 / Leuvenseweg 42  
B-1000 Bruxelles / B-1000 Brussel  
Tél. (02) 512 00 26  
Fax (02) 511 01 84

Autres distributeurs /  
Overige verkooppunten

**Librairie européenne/  
Europese boekhandel**

Rue de la Loi 244/Wetstraat 244  
B-1040 Bruxelles / B-1040 Brussel  
Tél. (02) 231 04 35  
Fax (02) 735 08 60

**Jean De Lannoy**

Avenue du Roi 202 /Koningslaan 202  
B-1060 Bruxelles / B-1060 Brussel  
Tél. (02) 538 51 69  
Télex 63220 UNBOOK B  
Fax (02) 538 08 41

**Document delivery:**

**Credoc**

Rue de la Montagne 34 / Bergstraat 34  
Bte 11 / Bus 11  
B-1000 Bruxelles / B-1000 Brussel  
Tél. (02) 511 69 41  
Fax (02) 513 31 95

DANMARK

**J. H. Schultz Information A/S**

Herstedvang 10-12  
DK-2620 Albertslund  
Tlf. 43 63 23 00  
Fax (Sales) 43 63 19 69  
Fax (Management) 43 63 19 49

DEUTSCHLAND

**Bundesanzeiger Verlag**

Breite Straße 78-80  
Postfach 10 05 34  
D-50445 Köln  
Tel. (02 21) 20 29-0  
Telex ANZEIGER BONN 8 882 595  
Fax 2 02 92 78

GREECE/ΕΛΛΑΔΑ

**G.C. Eleftheroudakis SA**

International Bookstore  
Nikis Street 4  
GR-10563 Athens  
Tel. (01) 322 63 23  
Telex 219410 ELEF  
Fax 323 98 21

ESPAÑA

**Boletín Oficial del Estado**

Trafalgar, 29  
E-28071 Madrid  
Tel. (91) 538 22 95  
Fax (91) 538 23 49

**Mundi-Prensa Libros, SA**

Castelló, 37  
E-28001 Madrid  
Tel. (91) 431 33 99 (Libros)  
431 32 22 (Suscripciones)  
435 36 37 (Dirección)  
Télex 49370-MPLI-E  
Fax (91) 575 39 98

Sucursal:

**Librería Internacional AEDOS**

Consejo de Ciento, 391  
E-08009 Barcelona  
Tel. (93) 488 34 92  
Fax (93) 487 76 59

**Llibreria de la Generalitat  
de Catalunya**

Rambra dels Estudis, 118 (Palau Moja)  
E-08002 Barcelona  
Tel. (93) 302 68 35  
302 64 62  
Fax (93) 302 12 99

FRANCE

**Journal officiel  
Service des publications  
des Communautés européennes**

26, rue Desaix  
F-75727 Paris Cedex 15  
Tél. (1) 40 58 75 00  
Fax (1) 40 58 77 00

IRELAND

**Government Supplies Agency**

4-5 Harcourt Road  
Dublin 2  
Tel. (1) 66 13 111  
Fax (1) 47 80 645

ITALIA

**Licosa SpA**

Via Duca di Calabria 1/1  
Casella postale 552  
I-50125 Firenze  
Tel. (055) 64 54 15  
Fax 64 12 57  
Telex 570466 LICOSA I

GRAND-DUCHÉ DE LUXEMBOURG

**Messageries du livre**

5, rue Raiffeisen  
L-2411 Luxembourg  
Tél. 40 10 20  
Fax 40 10 24 01

NEDERLAND

**SDU Overheidsinformatie**

Externe Fondsen  
Postbus 20014  
2500 EA 's-Gravenhage  
Tel. (070) 37 89 911  
Fax (070) 34 75 778

PORTUGAL

**Imprensa Nacional**

Casa da Moeda, EP  
Rua D. Francisco Manuel de Melo, 5  
P-1092 Lisboa Codex  
Tel. (01) 69 34 14

**Distribuidora de Livros  
Bertrand, Ld.ª**

**Grupo Bertrand, SA**  
Rua das Terras dos Vales, 4-A  
Apartado 37  
P-2700 Amadora Codex  
Tel. (01) 49 59 050  
Telex 15798 BERDIS  
Fax 49 60 255

UNITED KINGDOM

**HMSO Books (Agency section)**

HMSO Publications Centre  
51 Nine Elms Lane  
London SW8 5DR  
Tel. (071) 873 9090  
Fax 873 8463  
Telex 29 71 138

ÖSTERREICH

**Manz'sche Verlags-  
und Universitätsbuchhandlung**

Kohlmarkt 16  
A-1014 Wien  
Tel. (0222) 531 61-133  
Telex 112 500 BOX A  
Fax (0222) 531 61-181

SUOMI/FINLAND

**Akateeminen Kirjakauppa**

Keskuskatu 1  
PO Box 128  
SF-00101 Helsinki  
Tel. (0) 121 41  
Fax (0) 121 44 41

NORGE

**Narvesen Info Center**

Bertrand Narvesens vei 2  
PO Box 6125 Etterstad  
N-0602 Oslo 6  
Tel. (22) 57 33 00  
Telex 79668 NIC N  
Fax (22) 68 19 01

SVERIGE

**BTJ AB**

Traktorvägen 13  
S-22100 Lund  
Tel. (046) 18 00 00  
Fax (046) 18 01 25  
30 79 47

SCHWEIZ / SUISSE / SVIZZERA

**OSEC**

Stampfenbachstraße 85  
CH-8035 Zürich  
Tel. (01) 365 54 49  
Fax (01) 365 54 11

ČESKÁ REPUBLIKA

**NIS ČR**

Havelkova 22  
130 00 Praha 3  
Tel. (2) 235 84 46  
Fax (2) 235 97 88

MAGYARORSZÁG

**Euro-Info-Service**

Club Sziget  
Margitsziget  
1138 Budapest  
Tel./Fax 1 111 60 61  
1 111 62 16

POLSKA

**Business Foundation**

ul. Krucza 38/42  
00-512 Warszawa  
Tel. (22) 21 99 93, 628-28-82  
International Fax&Phone  
(0-39) 12-00-77

ROMÂNIA

**Euromedia**

65, Strada Dionisie Lupu  
70184 Bucuresti  
Tel./Fax 0 12 96 46

BÄLGARIJA

**Europress Klassica BK Ltd**

66, bd Vitosha  
1463 Sofia  
Tel./Fax 2 52 74 75

RUSSIA

**CCEC**

9,60-letiya Oktyabrya Avenue  
117312 Moscow  
Tel./Fax (095) 135 52 27

CYPRUS

**Cyprus Chamber of Commerce and  
Industry**

Chamber Building  
38 Grivas Dhigenis Ave  
3 Deligiorgis Street  
PO Box 1455  
Nicosia  
Tel. (2) 449500/462312  
Fax (2) 458630

MALTA

**Miller distributors Ltd**

Scots House, M.A. Vassalli street  
PO Box 272  
Valletta  
Tel. 24 73 01  
Fax 23 49 14

TÜRKIYE

**Pres Gazete Kitap Dergisi  
Pazarlama Dağıtım Ticaret ve sanayi  
AŞ**

Narlıbahçe Sokak N. 15  
İstanbul-Çağaloğlu  
Tel. (1) 520 92 96 - 528 55 66  
Fax 520 64 57  
Telex 23822 DSVO-TR

ISRAEL

**ROY International**

PO Box 13056  
41 Mishmar Hayarden Street  
Tel Aviv 61130  
Tel. 3 496 108  
Fax 3 544 60 39

UNITED STATES OF AMERICA /  
CANADA

**UNIPUB**

4611-F Assembly Drive  
Lanham, MD 20706-4391  
Tel. Toll Free (800) 274 4888  
Fax (301) 459 0056

CANADA

Subscriptions only  
Uniquement abonnements

**Renouf Publishing Co. Ltd**

1294 Algoma Road  
Ottawa, Ontario K1B 3W8  
Tel. (613) 741 43 33  
Fax (613) 741 54 39  
Telex 0534783

AUSTRALIA

**Hunter Publications**

58A Gipps Street  
Collingwood  
Victoria 3066  
Tel. (3) 417 5361  
Fax (3) 419 7154

JAPAN

**Kinokuniya Company Ltd**

17-7 Shinjuku 3-Chome  
Shinjuku-ku  
Tokyo 160-91  
Tel. (03) 3439-0121

**Journal Department**

PO Box 55 Chitose  
Tokyo 156  
Tel. (03) 3439-0124

SOUTH-EAST ASIA

**Legal Library Services Ltd**

STK Agency  
Robinson Road  
PO Box 1817  
Singapore 9036

SOUTH AFRICA

**Safto**

5th Floor, Export House  
Cnr Maude & West Streets  
Sandton 2146  
Tel. (011) 883-3737  
Fax (011) 883-6569

AUTRES PAYS  
OTHER COUNTRIES  
ANDERE LÄNDER

**Office des publications officielles  
des Communautés européennes**

2, rue Mercier  
L-2985 Luxembourg  
Tél. 499 28-1  
Télex PUBOF LU 1324 b  
Fax 48 85 73/48 68 17

Preis in Luxemburg (ohne MwSt.) / Price (excluding VAT) in Luxembourg / Prix au Luxembourg, TVA exclue  
Einzelpreis / Single copy / Prix par numéro ECU 9  Abonnement / Subscription ECU 83



OFICINA DE LAS PUBLICACIONES OFICIALES DE LAS COMUNIDADES EUROPEAS  
KONTORET FOR DE EUROPÆISKE FÆLLESSKABERS OFFICIELLE PUBLIKATIONER  
AMT FÜR AMTLICHE VERÖFFENTLICHUNGEN DER EUROPÄISCHEN GEMEINSCHAFTEN  
ΥΠΡΕΣΙΑ ΕΠΙΣΗΜΩΝ ΕΚΔΟΣΕΩΝ ΤΩΝ ΕΥΡΩΠΑΙΚΩΝ ΚΟΙΝΟΤΗΤΩΝ  
OFFICE FOR OFFICIAL PUBLICATIONS OF THE EUROPEAN COMMUNITIES  
OFFICE DES PUBLICATIONS OFFICIELLES DES COMMUNAUTÉS EUROPÉENNES  
UFFICIO DELLE PUBBLICAZIONI UFFICIALI DELLE COMUNITÀ EUROPEE  
BUREAU VOOR OFFICIËLE PUBLIKATIES DER EUROPESE GEMEENSCHAPPEN  
SERVIÇO DAS PUBLICAÇÕES OFICIAIS DAS COMUNIDADES EUROPEIAS



CA-BX-93-008-3A-C