

ENERGIE
Monatliche Statistiken
ENERGY
Monthly statistics
ÉNERGIE
Statistiques mensuelles

9 □ **1993**

STATISTISCHES AMT DER EUROPÄISCHEN GEMEINSCHAFTEN
STATISTICAL OFFICE OF THE EUROPEAN COMMUNITIES
OFFICE STATISTIQUE DES COMMUNAUTÉS EUROPÉENNES

L-2920 Luxembourg — Tél. 43 01-1 — Télex COMEUR LU 3423
B-1049 Bruxelles, rue de la Loi 200 — Tél. 299 11 11

Eurostat hat die Aufgabe, den Informationsbedarf der Kommission und aller am Aufbau des Binnenmarktes Beteiligten mit Hilfe des europäischen statistischen Systems zu decken.

Um der Öffentlichkeit die große Menge an verfügbaren Daten zugänglich zu machen und Benutzern die Orientierung zu erleichtern, werden zwei Arten von Publikationen angeboten: Statistische Dokumente und Veröffentlichungen.

Statistische Dokumente sind für den Fachmann konzipiert und enthalten das ausführliche Datenmaterial: Bezugsdaten, bei denen die Konzepte allgemein bekannt, standardisiert und wissenschaftlich fundiert sind. Diese Daten werden in einer sehr tiefen Gliederung dargeboten. Die Statistischen Dokumente wenden sich an Fachleute, die in der Lage sind, selbständig die benötigten Daten aus der Fülle des dargebotenen Materials auszuwählen. Diese Daten sind in gedruckter Form und/oder auf Diskette, Magnetband, CD-ROM verfügbar. Statistische Dokumente unterscheiden sich auch optisch von anderen Veröffentlichungen durch den mit einer stilisierten Graphik versehenen weißen Einband.

Die zweite Publikationsart, die Veröffentlichungen, wenden sich an eine ganz bestimmte Zielgruppe, wie zum Beispiel an den Bildungsbereich oder an Entscheidungsträger in Politik und Verwaltung. Sie enthalten ausgewählte und auf die Bedürfnisse einer Zielgruppe abgestellte und kommentierte Informationen. Eurostat übernimmt hier also eine Art Beraterrolle.

Für einen breiteren Benutzerkreis gibt Eurostat Jahrbücher und periodische Veröffentlichungen heraus. Diese enthalten statistische Ergebnisse für eine erste Analyse sowie Hinweise auf weiteres Datenmaterial für vertiefende Untersuchungen. Diese Veröffentlichungen werden in gedruckter Form und in Datenbanken angeboten, die in Menütechnik zugänglich sind.

Um Benutzern die Datensuche zu erleichtern, hat Eurostat Themenkreise, d. h. eine Untergliederung nach Sachgebieten, eingeführt. Daneben sind sowohl die Statistischen Dokumente als auch die Veröffentlichungen in bestimmte Reihen, wie zum Beispiel „Jahrbücher“, „Konjunktur“, „Methoden“, untergliedert, um den Zugriff auf die statistischen Informationen zu erleichtern.

Y. Franchet
Generaldirektor

It is Eurostat's responsibility to use the European statistical system to meet the requirements of the Commission and all parties involved in the development of the single market.

To ensure that the vast quantity of accessible data is made widely available, and to help each user make proper use of this information, Eurostat has set up two main categories of document: statistical documents and publications.

The statistical document is aimed at specialists and provides the most complete sets of data: reference data where the methodology is well established, standardized, uniform and scientific. These data are presented in great detail. The statistical document is intended for experts who are capable of using their own means to seek out what they require. The information is provided on paper and/or on diskette, magnetic tape, CD-ROM. The white cover sheet bears a stylized motif which distinguishes the statistical document from other publications.

The publications proper tend to be compiled for a well-defined and targeted public, such as educational circles or political and administrative decision-makers. The information in these documents is selected, sorted and annotated to suit the target public. In this instance, therefore, Eurostat works in an advisory capacity.

Where the readership is wider and less well defined, Eurostat provides the information required for an initial analysis, such as yearbooks and periodicals which contain data permitting more in-depth studies. These publications are available on paper or in Videotext databases.

To help the user focus his research, Eurostat has created 'themes' i.e. a subject classification. The statistical documents and publications are listed by series, e.g. yearbooks, short-term trends or methodology, in order to facilitate access to the statistical data.

Y. Franchet
Director-General

Pour établir, évaluer ou apprécier les différentes politiques communautaires, la Commission des Communautés européennes a besoin d'informations.

Eurostat a pour mission, à travers le système statistique européen, de répondre aux besoins de la Commission et de l'ensemble des personnes impliquées dans le développement du marché unique.

Pour mettre à la disposition de tous l'importante quantité de données accessibles et faire en sorte que chacun puisse s'orienter correctement dans cet ensemble, deux grandes catégories de documents ont été créées: les documents statistiques et les publications.

Le document statistique s'adresse aux spécialistes. Il fournit les données les plus complètes: données de référence où la méthodologie est bien connue, standardisée, normalisée et scientifique. Ces données sont présentées à un niveau très détaillé. Le document statistique est destiné aux experts capables de rechercher, par leurs propres moyens, les données requises. Les informations sont alors disponibles sur papier et/ou sur disquette, bande magnétique, CD-ROM. La couverture blanche ornée d'un graphisme stylisé démarque le document statistique des autres publications.

Les publications proprement dites peuvent, être réalisées pour un public bien déterminé, ciblé, par exemple l'enseignement ou les décideurs politiques ou administratifs. Des informations sélectionnées, triées et commentées en fonction de ce public lui sont apportées. Eurostat joue, dès lors, le rôle de conseiller.

Dans le cas d'un public plus large, moins défini, Eurostat procure des éléments nécessaires à une première analyse, les annuaires et les périodiques, dans lesquels figurent les renseignements adéquats pour approfondir l'étude. Ces publications sont présentées sur papier ou dans des banques de données de type vidéotex.

Pour aider l'utilisateur à s'orienter dans ses recherches, Eurostat a créé les thèmes, c'est-à-dire une classification par sujet. Les documents statistiques et les publications sont répertoriés par série — par exemple, annuaire, conjoncture, méthodologie — afin de faciliter l'accès aux informations statistiques.

Y. Franchet
Directeur général

ENERGIE
Monatliche Statistiken
ENERGY
Monthly statistics
ÉNERGIE
Statistiques mensuelles

9 **1993**

Theme / Thème
Energy and industry / Énergie et industrie
Series / Série
Short-term trends / Conjoncture

4
B

Zuständig für alle Informationen über die Energiestatistik: EUROSTAT, Luxemburg, Tel.: 4301-32040

For all information concerning the energy statistics, contact EUROSTAT, Luxembourg, tél.: 4301-32040

Pour toute information concernant les statistiques de l'énergie, s'adresser à EUROSTAT, Luxembourg, tél.: 4301-32040

Letzter Stand Updated Mise à jour 17.9.1993

Luxembourg: Office des publications officielles des Communautés européennes, 1993

© CECA-CEE-CEEA, Bruxelles-Luxembourg, 1993

Reproduction autorisée, sauf à des fins commerciales, moyennant mention de la source.

Printed in Belgium

INHALT

		Seite
I.	- Kohle	5
II.	- Kohlenwasserstoffe	17
III.	- Elektrizität	39
IV.	- Gesamtenergie	47
V.	- Verschiedenes	57
	- Kohle : Inlandsverwendung von Steinkohlen, Steinkohlenkoks und Schwelkoks - 1992	58
	- Weltförderung : Naturgas	71
	- Preise : Durchschnittliche Einfuhrwerte - Tankerfrachtraten	72

TABLE OF CONTENTS

		Page
I.	- Coal	5
II.	- Hydrocarbons	17
III.	- Electrical energy	39
IV.	- All energy	47
V.	- Miscellaneous	57
	- Coal : Inland deliveries of hard coal, hard coke and LTC - 1992	58
	- World production : Natural gas	71
	- Prices : Average import values - Oil tanker freight rates	72

TABLE DE MATIERES

		Page
I.	- Charbon	5
II.	- Hydrocarbures	17
III.	- Energie électrique	39
IV.	- Total énergie	47
V.	- Divers	57
	- Charbon : utilisation à l'intérieur du pays, de houille, coke de four et semi-coke de houille - 1992	58
	- Production mondiale : Gaz naturel	71
	- Prix : Valeur moyenne à l'importation - Taux de frets pétroliers	72

ZEICHEN UND ABKÜRZUNGEN

:	Kein Nachweis vorhanden	t/RÖE Rohöleinheit (41860 kJ Hu/kg)
-	Nichts	GWh Gigawattstunde 10^6 kWh
()	Geschätzte Angabe	TJ Terajoule = 10^9 kJ
0	Hälfte der in der Tabelle verwendeten Einheit	Hu Unterer Heizwert
t	Metrische Tonne	Ho Oberer Heizwert
t=t	Tonne = Tonne	ECU Europäische Währungseinheit

SYMBOLS AND ABBREVIATIONS

:	no data available	toe tonne of oil equivalent (41860 kJ NCV/kg)
-	nil	GWh gigawatt hour (10^6 kWh)
()	estimated data	TJ terajoule (10^9 kJ)
0	figure less than half the unit used	NCV net calorific value
t	tonne (metric ton)	GCV gross calorific value
t=t	tonne for tonne	ECU European currency unit

SIGNES ET ABBREVIATIONS

:	donnée non disponible	tep tonne d'équivalent pétrole (41860 kJ PCI/kg)
-	néant	GWh gigawattheure (10^6 kWh)
()	donnée estimée	TJ térajoule (10^9 kJ)
0	chiffre inférieur à la moitié de l'unité employée	PCI pouvoir calorifique inférieur
t	tonne métrique	PCS pouvoir calorifique supérieur
t=t	tonne pour tonne	ECU unité monétaire européenne

Note : In this publication, the Continental practice of using a comma instead of a decimal point has been adopted.



1

Kohle
Coal
Charbon

KOHLE / ERLÄUTERUNGEN

Die Angaben lauten auf metrische Tonnen (Tonne = Tonne).

- Vereinigtes Königreich**
- Alle monatlichen Angaben, mit Ausnahme derjenigen für den Außenhandel, beziehen sich auf Zeiträume von vier bis fünf Wochen (vier Wochen für die beiden ersten Monate eines Quartals, fünf Wochen für den letzten Quartalsmonat).
- Bestände**
- Alle Angaben über die Bestände beziehen sich auf das Ende des Berichtszeitraums.
 - Für die Bundesrepublik Deutschland sind die Bestände der Steinkohlen- bzw. Kokserzeuger außerhalb der Zechen bzw. Kokereien (Nationale Steinkohlenreserven) auch in den Beständen enthalten.
- Außenhandel**
- Die veröffentlichten Daten sind den Meldungen der Importeure und Exporteure entnommen. Sie können daher von den Angaben abweichen, die von den Zollbehörden aufgestellt und in der Außenhandelsstatistik veröffentlicht werden.
 - Wegen der unterschiedlichen zeitlichen Erfassung der Aus- und Einfuhren (Fristen, Zwischenschaltung des Handels, Umleitung, Umladen, unterschiedliche Klassifizierung usw.) stimmen die Ausfuhren nach einem Mitgliedstaat mit den Einfuhrangaben dieses Mitgliedstaates nicht unbedingt überein. Daher können die Daten für die "innergemeinschaftlichen Einfuhren" insgesamt von denjenigen für die "innergemeinschaftlichen Ausfuhren" abweichen.
- Steinkohle**
- Die Förderung umfaßt auch die Kohlegewinnung der Kleinzechen und Tagebaubetriebe.
 - Spanien : Ab 1. Januar 1987 umfassen die Daten über die Steinkohle auch die alte Braunkohle (lignito negro).
 - Die Angaben über die im Untertagebereich Beschäftigten beziehen sich auf das Ende des Berichtszeitraums.
 - Die Leistung für den Untertagebereich wird auf die in Stunden ausgedrückte Arbeitszeit bezogen. In den Angaben sind alle unter Tage Beschäftigten einschließlich des Aufsichtspersonals und der im Auftrag Dritter Arbeitenden erfaßt. Die Bestimmung der Leistung unter Tage umfaßt nur die Kohlegewinnung im eigentlichen Sinne.
 - Die "Lieferungen an öffentliche Kraftwerke" umfassen nur die Lieferungen an öffentliche, nicht dagegen an zecheneigene Kraftwerke und für die Bundesrepublik Deutschland ab 1.1.1992 auch nicht mehr die Lieferungen an Bergbauverbundkraftwerke. In den "Lieferungen an die Industrie insgesamt" sind die Steinkohlenlieferungen an die Industriekraftwerke (Eigenerzeuger) mit enthalten.
- Kokereien**
- Alle Angaben über die Kokereien (Steinkohlenlieferungen, Bestände usw.) beziehen sich auf die zechen- und hütteneigenen sowie auf die unabhängigen Kokereien insgesamt.
 - In der Erzeugung von Hüttenkoks ist auch Steinkohlenschwelkoks, nicht jedoch Braunkohlenkoks enthalten.

COAL / EXPLANATORY NOTES

The data are expressed in metric tonnes on a tonne = tonne basis.

- United Kingdom** - All the monthly data, except those for external trade, refer to periods of four or five weeks (four weeks for the first two months of each quarter and five for the last).
- Stocks**
- All the data on stocks refer to the end of the period under review.
 - For the FR Germany, the stocks held by coal/coke producers outside the mines/coking plants (Nationale Steinkohlenreserve) are also included.
- External trade**
- As the data published are taken from the declarations made by importers and exporters, they may differ from the data recorded by the customs services and published in the external trade statistics.
 - Owing to differences in recording at the moment of import and export (delays, involvement of trade agencies, rerouting, transshipment, differences in classification, etc.), a country's exports to a Member State will not coincide exactly with the Member State's declared imports from that country. Therefore data for total "Intra Community Imports" may differ from total "Intra Community Exports".
- Coal**
- Production includes that of small and open-cast mines.
 - Spain : as from January 1987 black lignite (lignito negro) is included in the data concerning hard coal.
 - The data on underground personnel refer to the end of period.
 - Underground productivity is based on the total working time expressed in hours. The calculations take account of all underground personnel, including supervisors and persons employed by an outside contractor. Underground productivity is determined only for actual coal mines.
 - "Deliveries to power stations" comprise the quantities delivered to public utility power stations but do not include deliveries to pithead power stations. For the FR of Germany, deliveries to the "Bergbauverbundkraftwerke" and the Federal Railway power stations are also not included. Supplies of coal to industries 'own-use' power stations are included in the tables "deliveries to all industries".
- Coking plants**
- All the data on coking plants (deliveries of coal, stocks, etc.) refer to all coking plants (i.e. those operated by mines and steelworks and those run independently).
 - The production of hard coke also includes semi-coke. Brown-coal coke is not included.

CHARBON / NOTES EXPLICATIVES

Les données sont exprimées en tonnes métriques, établies sur une comptabilisation tonne = tonne.

- Royaume-Uni** - Toutes les données mensuelles, sauf celles du commerce extérieur, se réfèrent à des périodes de 4 ou 5 semaines (4 semaines pour les deux premiers mois de chaque trimestre, 5 pour le dernier).
- Stocks** - Toutes les données sur les stocks se réfèrent à la fin de la période considérée.
- Pour la R.F. d'Allemagne, les stocks des producteurs de houille/coke existant hors des mines/cokeries (Nationale Steinkohlenreserve) sont également compris.
- Commerce extérieur** - Les données publiées proviennent des déclarations des importateurs et exportateurs, elles peuvent donc différer des données relevées par les services douaniers et publiées dans les Statistiques du Commerce Extérieur.
- Du fait des divergences de relevés à la sortie et à l'entrée (délais, entremise du commerce, déroutement, transbordement, différences de classification, etc.) les exportations vers un pays de la Communauté peuvent ne pas coïncider exactement avec les importations de ce pays. Les données de l'ensemble des "Exportations intracommunautaires" peuvent donc différer légèrement de celles de l'ensemble "Importations intra-communautaires".
- Houille** - La production comprend celle des petites mines et des mines à ciel ouvert.
- Espagne : à partir de janvier 1987 les données concernant la houille comprennent le lignite ancien (lignito negro).
- Les données concernant le personnel employé au fond se réfèrent à la fin de période.
- Le rendement au fond des mines est rapporté à la durée du temps de travail exprimée en heures. Dans les calculs, tout le personnel employé au fond, y compris le personnel de surveillance et celui travaillant sous contrat, est retenu. La détermination du rendement au fond ne porte que sur les exploitations minières proprement dites.
- Les "Livraisons aux centrales électriques publiques" couvrent uniquement les quantités livrées aux centrales électriques des services publics et ne comprennent pas les quantités livrées aux centrales minières; à partir du 1.1.1992 pour la R.F. d'Allemagne les livraisons aux "Bergbauverbundkraftwerke" sont également non comprises. La rubrique "Livraisons à l'ensemble de l'industrie" comprend l'approvisionnement en houille des autoproducteurs industriels.
- Cokeries** - Toutes les données concernant les cokeries (livraisons de houille, stocks, etc.) se réfèrent à l'ensemble des cokeries minières, sidérurgiques et indépendantes.
- La production de coke de four comprend également le semi-coke de houille. Le coke de lignite n'est pas compris.

**Steinkohlen
Förderung**

**Hard coal
Production**

**Houille
Production**

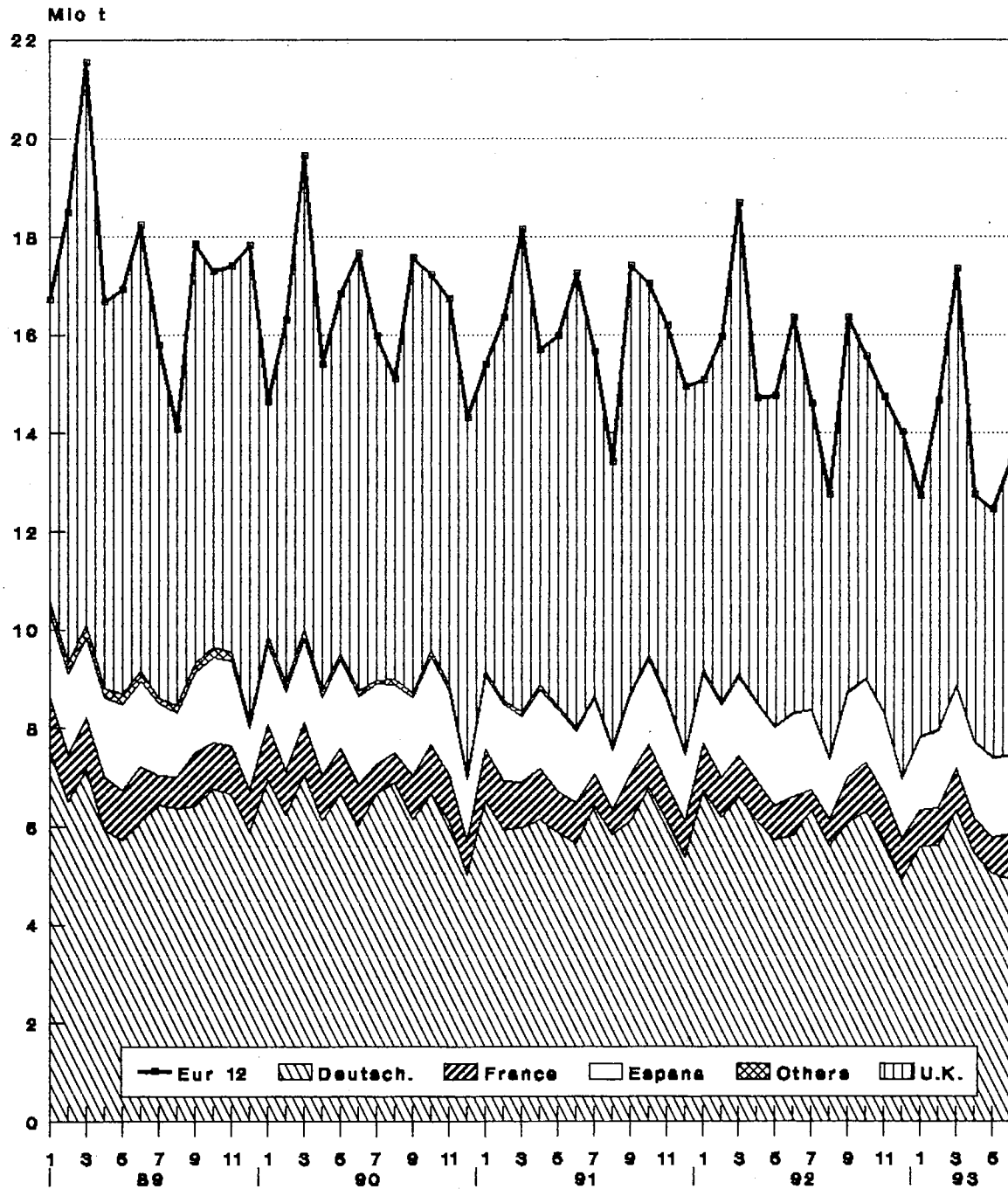

Source: Eurostat

Steinkohlen
Gesamtbestände

Hard coal
Total colliery stocks

Houille
Stocks des mines

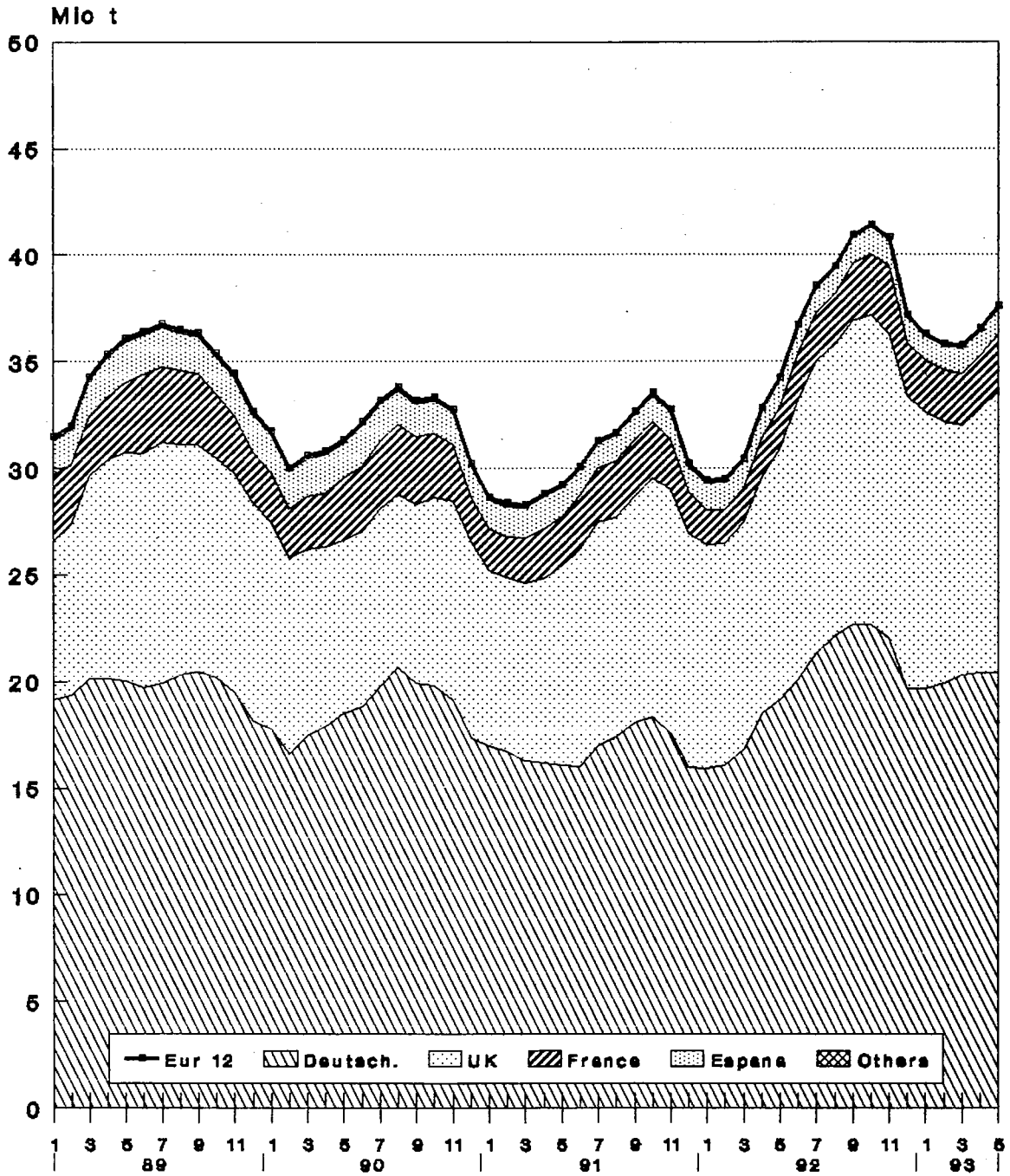

Source: Eurostat

	EUR 12	EUR 10	B	DK	D	GR	E	F	IRL	I	L	NL	P	UK	
STEINKOEHLE															
WICHTIGSTE POSITIONEN															
	HARD COAL														
	PRINCIPAL AGGREGATES														
	HOUILLE														
	PRINCIPAUX AGREGATS														
FOERDERUNG	PRODUCTION														
1000 T (T=T)	1000 T (T=T)														
J - D 1991	193388	174880	636	-	72749	-	18276	10128	6	21	-	-	-	232	91340
J - D 1992	183442	164729	218	-	72153	-	18491	9471	6	36	-	-	-	222	82845
1992 MAY	14739	13133	16	-	5724	-	1587	693	1	3	-	-	-	19	6696
JUN	16349	14644	15	-	5825	-	1689	772	-	3	-	-	-	16	8029
JUL	14592	12973	6	-	6321	-	1599	425	1	3	-	-	-	20	6217
AUG	12731	11479	11	-	5603	-	1232	537	-	3	-	-	-	20	5325
1993 MAY	12445	10806	-	-	5029	-	1622	740	1	3	-	-	-	17	5033
JUN	13441	11873	-	-	4923	-	1550	929	-	3	-	-	-	18	6018
JUL	:	:	-	-	5062	-	1550	:	1	3	-	-	-	18	5098
AUG	:	:	-	-	:	-	1550	:	-	3	-	-	-	18	4313
92 JAN-JUL	110076	99005	195	-	43551	-	10937	5254	4	21	-	-	-	134	49980
93 JAN-JUL	:	:	-	-	37960	-	10971	:	4	21	-	-	-	131	41220
1993/92 %	:	:	-	-	-12,8	-	0,3	:	-	-	-	-	-	-2,2	-17,5
GESAMTBESTAENDE BEI DEN ZECHEN	TOTAL COLLIERY STOCKS														
1000 T (T=T)	1000 T (T=T)														
DEC 1991	30213	29018	112	-	15977	-	1194	1932	20	-	-	-	-	1	10977
DEC 1992	37169	35949	57	-	19678	-	1219	2480	20	-	-	-	-	1	13714
1992 APR	32802	31535	85	-	18512	-	1265	1848	20	-	-	-	-	2	11070
MAY	34214	32976	81	-	19134	-	1233	1979	20	-	-	-	-	5	11762
JUN	36725	35486	76	-	20070	-	1236	2200	20	-	-	-	-	3	13120
JUL	38523	37346	69	-	21301	-	1174	2251	20	-	-	-	-	3	13705
1993 APR	36533	35349	50	-	20388	-	1181	2503	20	-	-	-	-	3	12388
MAY	37574	36362	50	-	20388	-	1207	2683	20	-	-	-	-	5	13221
JUN	:	37485	50	-	20707	-	:	3104	20	-	-	-	-	4	13604
JUL	:	:	50	-	21377	-	:	:	20	-	-	-	-	:	14289
BESCHAEFTIGTE UNTER TAGE	PERSONNEL EMPLOYED UNDERGROUND														
1000	1000														
1992 APR	154,9	124,3	0,9	-	79,5	-	30,0	7,6	0,3	-	-	-	-	0,6	36,0
MAY	154,1	123,5	0,9	-	78,8	-	30,0	7,5	0,3	-	-	-	-	0,6	36,0
JUN	153,7	123,1	0,9	-	78,4	-	30,0	7,5	0,3	-	-	-	-	0,6	36,0
JUL	153,0	122,4	0,9	-	77,8	-	30,0	7,4	0,3	-	-	-	-	0,6	36,0
1993 APR	135,2	108,6	0,4	-	73,8	-	26,0	7,1	0,3	-	-	-	-	0,6	27,0
MAY	134,2	107,6	0,3	-	73,0	-	26,0	7,0	0,3	-	-	-	-	0,6	27,0
JUN	127,9	101,3	0,3	-	72,7	-	26,0	7,0	0,3	-	-	-	-	0,6	21,0
JUL	:	:	0,3	-	71,9	-	26,0	7,0	:	-	-	-	-	0,6	21,0
LEISTUNG UNTER TAGE JE MANN UND STUNDE	UNDERGROUND OUTPUT PER MAN.HOUR														
KG=KG	KG=KG														
1991	665	732	383	-	681	-	315	727	-	-	-	-	-	-	801
1992	703	785	268	-	698	-	328	743	-	-	-	-	-	-	919
1992 MAR	728	800	337	-	693	-	328	718	-	-	-	-	-	-	946
APR	694	775	268	-	708	-	336	675	-	-	-	-	-	-	910
MAY	742	828	194	-	703	-	355	718	-	-	-	-	-	-	923
JUN	720	790	174	-	703	-	373	676	-	-	-	-	-	-	922
1993 MAR	798	885	-	-	722	-	381	819	-	-	-	-	-	-	1155
APR	735	821	-	-	717	-	385	689	-	-	-	-	-	-	1083
MAY	738	840	-	-	711	-	376	794	-	-	-	-	-	-	1143
JUN	:	877	:	-	714	-	:	817	-	-	-	-	-	-	1219
GESAMTEINFUEHREN	TOTAL IMPORTS														
1000 T	1000 T														
J - D 1991	140602	123815	14423	12575	14630	1453	12892	21794	3240	20214	205	15803	3895	19478	
J - D 1992	141068	121605	14015	12285	15031	2132	15078	21996	3300	17392	280	14941	4385	20233	
1992 FEB	11266	9743	1214	1045	1442	201	1269	1801	270	1288	4	778	254	1700	
MAR	12283	10881	1206	958	1112	145	1122	2398	270	1780	31	945	280	2036	
APR	11185	9926	1302	1004	947	272	887	1874	270	1553	24	1243	372	1437	
MAY	12982	10865	1100	1479	1118	175	1699	1559	270	1750	37	1402	418	1975	
1993 FEB	10022	8616	870	357	1054	(200)	(1240)	2180	290	1106	15	1236	166	1308	
MAR	11023	9171	648	648	1136	(200)	(1240)	1733	290	1580	27	1687	612	1222	
APR	10298	8458	(980)	548	1204	(200)	(1240)	990	290	1324	16	1576	(600)	1330	
MAY	10263	8423	(980)	520	854	(200)	(1240)	1444	290	1352	17	1613	(600)	1153	
92 JAN-MAY	59735	52367	5908	5723	5793	949	5920	9363	1350	7933	115	5881	1448	9352	
93 JAN-MAY	51365	42965	4460	2777	5282	1000	6200	7574	1450	6693	97	7149	2200	6483	
1993/92 %	-14,0	-18,0	-24,5	-51,5	-8,8	5,4	4,7	-19,1	7,4	-15,6	-15,7	21,6	51,9	-30,7	
INNERGEMEINSCHAFTLICHE EINFUEHREN (EUR12)	INTRA COMMUNITY IMPORTS (EUR12)														
1000 T	1000 T														
J - D 1991	8744	1130	161	936	-	945	1628	588	640	21	634	158	1903		
J - D 1992	4423	866	191	783	-	550	625	600	148	27	281	34	318		
1992 FEB	389	35	17	63	-	122	53	50	1	2	19	-	27		
MAR	381	47	10	59	-	36	46	50	85	3	30	-	15		
APR	341	101	5	57	-	34	48	50	-	2	21	-	23		
MAY	348	106	4	52	-	22	46	50	2	2	15	33	16		
1993 FEB	305	25	20	98	-	40	27	50	-	-	12	3	30		
MAR	292	27	20	85	-	40	23	50	-	1	16	-	30		
APR	335	80	20	67	-	40	30	50	3	2	13	-	30		
MAY	321	80	20	60	-	40	26	50	-	2	13	-	30		
92 JAN-MAY	1996	350	52	323	-	312	278	250	147	10	127	33	114		
93 JAN-MAY	1521	253	100	348	-	200	144	250	3	5	65	3	150		
1993/92 %	-23,8	-27,7	92,3	7,7	-	-35,9	-48,2	-	-98,0	-50,0	-48,8	-90,9	31,6		

	EUR 12	EUR 10	B	DK	D	GR	E	F	IRL	I	L	NL	P	UK

STEINKOHLE AUSSENHANDEL 1000 T	HARD COAL EXTERNAL TRADE 1000 T										HOUILLE COMMERCE EXTERIEUR 1000 T			
EINFUHREN AUS DER B.R. DEUTSCHLAND	IMPORTS FROM F.R. OF GERMANY										IMPORT. EN PROV. DE LA R.F. D'ALLEMAGNE			
J - D 1991	3249	2925	986	4	-	-	324	1195	47	97	-	383	-	213
J - D 1992	1696	1607	748	-	-	-	89	317	48	146	-	109	-	239
1992 FEB	145	77	28	-	-	-	68	25	4	-	-	2	-	18
MAR	149	147	36	-	-	-	2	16	4	85	-	3	-	3
APR	139	139	87	-	-	-	-	23	4	-	-	4	-	21
MAY	146	140	89	-	-	-	6	27	4	1	-	4	-	15
1993 FEB	61	60	19	-	-	-	1	12	4	-	-	5	-	20
MAR	57	57	21	-	-	-	-	11	4	-	-	1	-	20
APR	114	113	70	-	-	-	1	15	4	-	-	4	-	20
MAY	:	:	70	-	-	-	1	26	4	-	-	:	-	20
92 JAN-APR	625	552	202	-	-	-	73	110	16	144	-	20	-	60
93 JAN-APR	313	311	147	-	-	-	2	57	16	-	-	11	-	80
1993/92 %	-49,9	-43,7	-27,2	-	-	-	-97,3	-48,2	-	-	-	-45,0	-	33,3
EINFUHREN AUS VEREINIGTEM KOENIGREICH	IMPORTS FROM UNITED KINGDOM										IMPORT. EN PROV. DU ROYAUME-UNI			
J - D 1991	1747	1273	131	154	236	-	316	387	365	-	-	-	158	-
J - D 1992	998	866	95	132	55	-	99	224	360	-	-	-	33	-
1992 FEB	99	80	6	17	-	-	19	27	30	-	-	-	-	-
MAR	87	80	10	10	4	-	7	26	30	-	-	-	-	-
APR	87	62	7	5	-	-	25	20	30	-	-	-	-	-
MAY	97	60	13	4	-	-	4	13	30	-	-	-	33	-
1993 FEB	77	71	6	10	10	-	3	15	30	-	-	-	3	-
MAR	71	68	6	10	10	-	3	12	30	-	-	-	-	-
APR	78	75	10	10	10	-	3	15	30	-	-	-	-	-
MAY	63	60	10	10	10	-	3	-	30	-	-	-	-	-
92 JAN-MAY	481	368	46	52	6	-	80	114	150	-	-	-	33	-
93 JAN-MAY	365	346	35	50	50	-	16	61	150	-	-	-	3	-
1993/92 %	-24,1	-6,0	-23,9	-3,8	733,3	-	-80,0	-46,5	-	-	-	-	-90,9	-
AUSSERGEMEINSCHAFTLICHE EINFUHREN(EUR12)	EXTRA COMMUNITY IMPORTS (EUR12)										IMPORT. EXTRA COMMUNAUTAIRES (EUR12)			
J - D 1991	131858		13293	12414	13694	1453	11947	20166	2652	19574	184	15169	3737	17575
J - D 1992	136645		13149	12094	14248	2132	14528	21371	2700	17244	253	14660	4351	19915
1992 FEB	10877		1179	1028	1379	201	1147	1748	220	1287	2	759	254	1673
MAR	11902		1159	948	1053	145	1086	2352	220	1695	28	915	280	2021
APR	10844		1201	999	890	272	853	1826	220	1553	22	1222	372	1414
MAY	12634		994	1475	1066	175	1677	1513	220	1748	35	1387	385	1959
1993 FEB	9717		845	337	956	200	1200	2153	240	1106	15	1224	163	1278
MAR	10731		621	628	1051	200	1200	1710	240	1580	26	1671	612	1192
APR	9963		900	528	1137	200	1200	960	240	1321	14	1563	600	1300
MAY	9942		900	500	794	200	1200	1418	240	1352	15	1600	600	1123
92 JAN-MAY	57739		5558	5671	5470	949	5608	9085	1100	7786	105	5754	1415	9238
93 JAN-MAY	49844		4207	2677	4934	1000	6000	7430	1200	6690	92	7084	2197	6333
1993/92 %	-13,7		-24,3	-52,8	-9,8	5,4	7,0	-18,2	9,1	-14,1	-12,4	23,1	55,3	-31,4
EINFUHREN AUS DEN USA	IMPORTS FROM THE USA										IMPORTATIONS EN PROVENANCE DES USA			
J - D 1991	51351	45151	5225	4704	1287	5	4812	8774	1185	10279	-	6369	1388	7323
J - D 1992	46917	41231	5026	3719	1207	-	4297	8559	1277	8447	-	5750	1389	7246
1992 FEB	4305	3791	555	131	215	-	375	901	100	659	-	293	139	937
MAR	4280	3817	533	410	22	-	423	1048	100	752	-	516	40	436
APR	4009	3470	210	194	59	-	316	982	100	908	-	512	223	505
MAY	4303	3772	576	678	-	-	416	640	100	852	-	405	115	521
1993 FEB	2885	2535	388	-	159	-	350	714	100	486	-	391	-	297
MAR	3432	2862	200	133	61	-	350	718	100	721	-	543	220	386
APR	3034	2546	300	-	155	-	350	461	100	613	-	494	138	423
MAY	:	:	300	:	:	:	350	166	100	576	-	:	:	335
92 JAN-APR	17166	15407	1510	1316	487	-	1357	3573	400	3320	-	1910	402	2891
93 JAN-APR	12351	10485	1203	308	440	-	1400	2240	400	2619	-	1769	466	1506
1993/92 %	-28,0	-31,9	-20,3	-76,6	-9,7	-	3,2	-37,3	-	-21,1	-	-7,4	15,9	-47,9
EINFUHREN AUS AUSTRALIEN	IMPORTS FROM AUSTRALIA										IMPORTATIONS EN PROVENANCE D'AUSTRALIE			
J - D 1991	19989	19031	1707	1929	569	-	958	4398	-	1444	-	4346	-	4638
J - D 1992	21263	19900	2235	1612	639	-	1292	4736	-	2248	-	4251	71	4179
1992 FEB	1415	1371	118	200	29	-	44	173	-	351	-	382	-	118
MAR	2023	1963	305	72	18	-	60	638	-	314	-	180	-	436
APR	2156	2025	387	278	80	-	131	484	-	-	-	507	-	289
MAY	2131	2131	69	231	1	-	-	409	-	238	-	501	-	682
1993 FEB	1766	1666	295	-	54	-	100	411	-	86	-	460	-	360
MAR	1617	1517	149	131	60	-	100	290	-	201	-	536	-	150
APR	1541	1388	200	47	60	-	100	139	-	209	-	266	53	467
MAY	:	:	200	:	:	-	100	383	-	73	-	:	:	394
92 JAN-APR	7140	6646	904	712	176	-	494	1770	-	733	-	1135	-	1216
93 JAN-APR	6390	5883	676	178	279	-	400	1243	-	714	-	1383	107	1410
1993/92 %	-10,5	-11,5	-25,2	-75,0	58,5	-	-19,0	-29,8	-	-2,6	-	21,9	-	16,0

	EUR 12	EUR 10	B	DK	D	GR	E	F	IRL	I	L	NL	P	UK	
STEINKOHLE AUSSENHANDEL 1000 T	HARD COAL EXTERNAL TRADE 1000 T														HOUILLE COMMERCE EXTERIEUR 1000 T
EINFUHREN AUS SUEDAFRIKA	IMPORTS FROM SOUTH AFRICA														IMPORT. EN PROVENANCE D'AFRIQUE DU SUD
J - D 1991	25524	19006	4423	-	5455	1187	4831	936	66	5055	118	1190	1687	576	
J - D 1992	28073	19218	4120	-	6134	963	6800	2660	60	3136	128	1021	2055	996	
1992 FEB	2072	1353	419	-	607	135	629	96	5	-	2	51	90	38	
MAR	1937	1273	189	-	421	63	541	138	5	268	12	85	123	92	
APR	1750	1281	337	-	287	192	320	7	5	347	6	42	149	58	
MAY	2875	1723	289	-	578	53	964	260	5	372	26	80	188	60	
1993 FEB	1890	1157	25	-	296	100	570	336	5	299	1	43	163	52	
MAR	2245	1347	173	-	448	100	570	220	5	256	11	91	328	43	
APR	2497	1683	300	-	469	100	570	193	5	275	1	286	244	54	
MAY	:	:	300	-	:	100	570	278	5	313	11	:	:	34	
92 JAN-APR	7874	5584	1547	-	1770	491	1804	314	20	796	26	346	486	274	
93 JAN-APR	9015	5940	1006	-	1723	400	2280	993	20	973	24	542	795	259	
1993/92 %	14,5	6,4	-35,0	-	-2,7	-18,5	26,4	216,2	-	22,2	-7,7	56,6	63,6	-5,5	
EINFUHREN AUS POLEN	IMPORTS FROM POLAND														IMPORT. EN PROVENANCE DE POLOGNE
J - D 1991	7425	7284	466	702	3443	-	61	231	470	598	-	819	80	555	
J - D 1992	7609	7352	329	939	2889	-	214	552	400	469	-	758	43	1016	
1992 FEB	443	443	6	18	224	-	-	24	25	58	-	-	-	88	
MAR	525	520	-	82	271	-	5	28	25	86	-	-	-	28	
APR	665	615	75	83	188	-	50	83	25	-	-	130	-	31	
MAY	586	586	15	41	214	-	-	18	25	-	-	81	-	192	
1993 FEB	1475	1460	745	104	167	-	15	88	45	91	-	67	-	153	
MAR	1065	1006	10	127	188	-	15	189	45	153	-	130	44	164	
APR	823	808	25	181	223	-	15	73	45	49	-	85	-	127	
MAY	:	:	25	:	:	-	15	136	45	51	-	:	:	117	
92 JAN-APR	1971	1887	84	221	806	-	84	159	100	205	-	130	-	182	
93 JAN-APR	3872	3768	780	531	690	-	60	393	180	293	-	347	44	554	
1993/92 %	96,4	99,7	828,6	140,3	-14,4	-	-28,6	147,2	80,0	42,9	-	166,9	-	204,4	
EINFUHREN AUS DER UDSSR	IMPORTS FROM USSR														IMPORT. EN PROVENANCE D'URSS
J - D 1991	5486	5088	442	1457	152	265	306	877	-	906	62	27	92	900	
J - D 1992	6146	5759	330	1240	242	925	309	811	-	1349	86	18	78	758	
1992 FEB	609	549	57	130	22	66	45	127	-	59	-	-	15	88	
MAR	634	634	45	131	15	82	-	179	-	91	11	10	-	70	
APR	376	376	15	55	22	80	-	34	-	128	8	2	-	32	
MAY	560	531	13	94	23	122	29	11	-	161	9	-	-	98	
1993 FEB	460	435	25	82	10	80	25	75	-	88	13	1	-	61	
MAR	650	605	20	197	39	80	25	19	-	163	15	-	20	72	
APR	521	475	30	128	13	80	25	14	-	143	13	7	21	47	
MAY	:	:	30	:	:	80	25	22	-	42	4	:	:	74	
92 JAN-APR	2205	2145	148	462	91	283	45	463	-	374	31	17	15	276	
93 JAN-APR	2134	1993	102	519	86	320	100	128	-	536	52	9	41	241	
1993/92 %	-3,2	-7,1	-31,1	12,3	-5,5	13,1	122,2	-72,4	-	43,3	67,7	-47,1	173,3	-12,7	
EINFUHREN AUS KANADA	IMPORTS FROM CANADA														IMPORT. EN PROVENANCE DU CANADA
J - D 1991	3721	3345	345	653	367	-	261	596	-	245	-	378	115	761	
J - D 1992	5441	4854	172	2036	199	-	387	317	-	714	-	537	200	879	
1992 FEB	410	346	-	33	23	-	54	69	-	152	-	13	10	56	
MAR	414	314	-	61	61	-	55	135	-	-	-	7	45	111	
APR	358	358	98	37	11	-	-	-	-	69	-	5	-	138	
MAY	459	368	-	175	18	-	55	17	-	91	-	67	36	-	
1993 FEB	194	164	2	-	-	-	30	-	-	19	-	143	-	-	
MAR	320	290	-	32	-	-	30	-	-	86	-	56	-	116	
APR	138	108	-	32	16	-	30	-	-	-	-	-	-	60	
MAY	:	:	-	:	:	-	30	-	-	77	-	:	:	61	
92 JAN-APR	1843	1679	98	254	135	-	109	213	-	281	-	338	55	360	
93 JAN-APR	794	674	4	64	25	-	120	-	-	105	-	300	-	176	
1993/92 %	-56,9	-59,9	-95,9	-74,8	-81,5	-	10,1	-	-	-62,6	-	-11,2	-	-51,1	
EINFUHREN AUS KOLUMBIEN	IMPORTS FROM COLOMBIA														IMPORT. EN PROVENANCE DE LA COLOMBIE
J - D 1991	11332	10193	257	2629	438	-	804	2046	720	305	-	1748	335	2050	
J - D 1992	11418	10171	227	2040	607	-	732	1602	902	405	-	1199	515	3189	
1992 FEB	1068	1068	21	458	49	-	-	176	90	-	-	15	-	259	
MAR	1117	1043	21	204	131	-	2	23	90	-	-	82	72	492	
APR	669	669	15	132	72	-	-	84	90	57	-	18	-	201	
MAY	604	409	17	205	35	-	149	8	90	34	-	20	46	-	
1993 FEB	981	921	3	127	116	-	60	317	-	18	-	106	-	234	
MAR	701	641	20	-	82	-	60	136	-	-	-	173	-	230	
APR	519	315	10	-	26	-	60	23	-	-	-	160	144	96	
MAY	:	:	10	:	:	-	60	277	-	38	-	:	:	125	
92 JAN-APR	3855	3781	65	904	257	-	2	340	360	80	-	334	72	1441	
93 JAN-APR	2880	2496	64	401	275	-	240	497	-	18	-	544	144	697	
1993/92 %	-25,3	-34,0	-1,5	-55,6	7,0	-	11900,0	46,2	-	-77,5	-	62,9	100,0	-51,6	

	EUR 12	EUR 10	B	DK	D	GR	E	F	IRL	I	L	NL	P	UK	
STEINKOHLE AUSSENHANDEL 1000 T	HARD COAL EXTERNAL TRADE 1000 T														HOUILLE COMMERCE EXTERIEUR 1000 T
EINFUHREN AUS CHINA	IMPORTS FROM CHINA														IMPORT. EN PROVENANCE DE LA CHINE
J - D 1991	3040	3040	323	115	273	-	-	1705	2	295	2	31	-	294	
J - D 1992	2939	2939	533	155	217	-	-	1267	-	333	-	114	-	320	
1992 FEB	147	147	-	58	9	-	-	78	-	-	-	-	-	2	
MAR	161	161	-	-	-	-	-	83	-	50	-	27	-	1	
APR	211	211	58	-	-	-	-	50	-	44	-	-	-	59	
MAY	148	148	-	-	3	-	-	86	-	-	-	1	-	58	
1993 FEB	210	210	-	-	-	-	-	128	-	19	-	-	-	63	
MAR	:	:	-	-	-	-	-	-	-	:	-	-	-	-	
APR	:	:	-	-	-	-	-	55	-	13	-	-	-	-	
MAY	:	:	-	-	-	-	-	91	-	44	-	:	:	3	
92 JAN-APR	815	815	109	58	42	-	-	407	-	94	-	27	-	78	
93 JAN-APR	:	:	5	-	-	-	-	184	-	57	-	-	-	87	
1993/92 %	:	:	-95,4	-	-	-	-	-54,8	-	-39,4	:	-	-	11,5	
GESAMTAUSFUHREN	TOTAL EXPORTS														EXPORTATIONS TOTALES
J - D 1991	8886	8886	671	34	3312	-	-	609	27	-	-	2426	-	1807	
J - D 1992	5738	5738	658	38	1533	-	-	494	24	-	-	2039	-	952	
1992 FEB	614	614	55	6	206	-	-	49	2	-	-	186	-	110	
MAR	420	420	58	13	46	-	-	40	2	-	-	178	-	83	
APR	420	420	52	2	111	-	-	36	2	-	-	121	-	96	
MAY	386	386	31	-	121	-	-	34	2	-	-	118	-	80	
1993 FEB	317	317	31	3	41	-	-	41	2	-	-	119	-	80	
MAR	299	299	46	-	45	-	-	44	2	-	-	84	-	78	
APR	288	288	42	2	81	-	-	43	2	-	-	39	-	79	
MAY	317	317	42	2	92	-	-	62	2	-	-	40	-	77	
92 JAN-MAY	2448	2448	304	25	648	-	-	198	10	-	-	805	-	458	
93 JAN-MAY	1545	1545	198	7	329	-	-	228	10	-	-	380	-	393	
1993/92 %	-36,9	-36,9	-34,9	-72,0	-49,2	-	-	15,2	-	-	-	-52,8	-	-14,2	
INNERGEMEINSCHAFTLICHE AUSFUHREN (EUR12)	INTRA COMMUNITY EXPORTS (EUR12)														EXPORT. INTRA COMMUNAUTAIRES (EUR12)
J - D 1991	8218		606	24	3188	-	-	490	27	-	-	2363	-	1520	
J - D 1992	5504		627	30	1510	-	-	444	24	-	-	2029	-	840	
1992 FEB	578		51	6	202	-	-	42	2	-	-	186	-	89	
MAR	401		57	9	46	-	-	38	2	-	-	178	-	71	
APR	394		52	2	110	-	-	28	2	-	-	119	-	81	
MAY	367		30	-	117	-	-	28	2	-	-	117	-	73	
1993 FEB	297		29	-	41	-	-	36	2	-	-	119	-	70	
MAR	276		43	-	38	-	-	39	2	-	-	84	-	70	
APR	265		40	-	76	-	-	38	2	-	-	39	-	70	
MAY	299		40	-	90	-	-	57	2	-	-	40	-	70	
92 JAN-MAY	2337		295	21	638	-	-	175	10	-	-	802	-	396	
93 JAN-MAY	1439		185	-	311	-	-	203	10	-	-	380	-	350	
1993/92 %	-38,4		-37,3	-	-51,3	-	-	16,0	-	-	-	-52,6	-	-11,6	
AUSSERGEMEINSCHAFTLICHE AUSFUHREN (EUR12)	EXTRA COMMUNITY EXPORTS (EUR12)														EXPORT. EXTRA COMMUNAUTAIRES (EUR12)
J - D 1991	668		65	10	124	-	-	119	-	-	-	63	-	287	
J - D 1992	234		31	8	23	-	-	50	-	-	-	10	-	112	
1992 FEB	36		4	-	4	-	-	7	-	-	-	-	-	21	
MAR	19		1	4	-	-	-	2	-	-	-	-	-	12	
APR	26		-	-	1	-	-	8	-	-	-	2	-	15	
MAY	19		1	-	4	-	-	6	-	-	-	1	-	7	
1993 FEB	20		2	3	-	-	-	5	-	-	-	-	-	10	
MAR	23		3	-	7	-	-	5	-	-	-	-	-	8	
APR	23		2	2	5	-	-	5	-	-	-	-	-	9	
MAY	18		2	2	2	-	-	5	-	-	-	-	-	7	
92 JAN-MAY	111		9	4	10	-	-	23	-	-	-	3	-	62	
93 JAN-MAY	106		13	7	18	-	-	25	-	-	-	-	-	43	
1993/92 %	-4,5		44,4	75,0	80,0	-	-	8,7	-	-	-	-	-	-30,6	

	EUR 12	EUR 10	B	DK	D	GR	E	F	IRL	I	L	NL	P	UK	
STEINKOHLE LIEFERUNGEN 1000 T	HARD COAL DELIVERIES 1000 T														HOUILLE LIVRAISONS 1000 T
GESAMTINLANDSLIEFERUNGEN	TOTAL INLAND DELIVERIES														LIVRAISONS INTERIEURES TOTALES
J - D 1991	329836	294049	13861	12979	85692	2010	31419	32473	3234	18905	203	13311	4368	111381	
J - D 1992	319968	282019	13203	11981	87158	1918	33437	31381	3492	17328	278	12658	4512	102622	
1992 FEB	27582	24642	1202	734	7665	164	2686	2891	303	1498	3	621	254	9561	
MAR	28680	25684	1159	1141	6860	127	2716	3328	284	1513	31	732	280	10509	
APR	25633	22777	1247	1199	6435	146	2465	2613	343	1618	24	1041	391	8111	
MAY	24942	21189	1077	960	6437	161	3320	2158	248	1545	37	1224	433	7342	
1993 FEB	24241	21533	881	514	5530	240	2526	3067	295	1382	15	1141	182	8468	
MAR	25920	22697	629	695	6137	240	2671	2372	281	1432	27	1261	552	9623	
APR	23273	19815	1051	797	6400	240	2920	1930	346	1310	15	1184	538	6542	
MAY	:	:	857	1073	:	240	2670	2223	239	1315	16	:	:	6371	
92 JAN-APR	110374	99176	4634	4506	29160	596	10124	12014	1249	5969	77	3667	1074	37304	
93 JAN-APR	97516	85348	3388	2819	24510	960	10658	9635	1258	5487	79	4601	1510	32611	
1993/92 %	-11,6	-13,9	-26,9	-37,4	-15,9	61,1	5,3	-19,8	0,7	-8,1	2,6	25,5	40,6	-12,6	
LIEFERUNGEN AN OEFFENTLICHE KRAFTWERKE	DELIVERIES TO PUBLIC POWER STATIONS														LIVRAISONS AUX CENTR. ELECT. PUBLIQUES
J - D 1991	207277	181509	4928	12019	48273	52	22502	11215	1914	9442	-	8419	3266	85247	
J - D 1992	195847	166374	5213	11021	42722	530	26028	11288	2172	7488	-	7219	3445	78721	
1992 FEB	16811	14661	478	654	4069	42	2050	895	193	678	-	288	100	7364	
MAR	18253	15895	436	1061	3603	48	2186	1367	174	693	-	205	172	8308	
APR	15796	13453	466	1119	2855	38	2042	1007	233	798	-	596	301	6341	
MAY	14521	11959	346	880	2889	42	2227	706	138	725	-	767	335	5466	
1993 FEB	15126	12960	441	434	2985	40	2006	1288	185	562	-	698	160	6327	
MAR	16380	13723	145	615	3416	40	2149	565	171	612	-	685	508	7474	
APR	13906	11128	541	717	3350	40	2308	218	236	490	-	721	470	4815	
MAY	13955	11392	347	993	3400	40	2161	495	129	495	-	700	402	4793	
92 JAN-MAY	82658	71286	2296	5066	17522	199	10375	4942	947	3414	-	2557	997	34343	
93 JAN-MAY	74342	62030	1722	3492	16425	200	10648	3144	947	2702	-	3540	1664	29858	
1993/92 %	-10,1	-13,0	-25,0	-31,1	-6,3	0,5	2,6	-36,4	-	-20,9	-	38,4	66,9	-13,1	
LIEFERUNGEN AN KOKEREIEN	DELIVERIES TO COKING PLANTS														LIVRAISONS AUX COKERIES
J - D 1991	65176	60236	6542	-	21192	-	4671	9497	-	8157	-	3893	269	10955	
J - D 1992	61537	56858	5765	-	19987	-	4329	9817	-	8040	-	4215	350	9034	
1992 FEB	4975	4599	532	-	1599	-	326	804	-	670	-	236	50	758	
MAR	5695	5236	584	-	1649	-	411	992	-	670	-	415	48	926	
APR	5157	4792	499	-	1655	-	365	859	-	670	-	352	-	757	
MAY	5210	4866	556	-	1668	-	308	856	-	670	-	361	36	755	
1993 FEB	4452	4089	340	-	1230	-	360	800	-	670	-	347	3	702	
MAR	4840	4480	336	-	1395	-	360	800	-	670	-	465	-	814	
APR	4634	4274	340	-	1471	-	360	800	-	670	-	342	-	651	
MAY	4580	4220	340	-	1400	-	360	800	-	670	-	350	-	660	
92 JAN-MAY	25978	24125	2390	-	8341	-	1719	4301	-	3350	-	1796	134	3947	
93 JAN-MAY	23138	21281	1766	-	7013	-	1800	4000	-	3350	-	1682	57	3470	
1993/92 %	-10,9	-11,8	-26,1	-	-15,9	-	4,7	-7,0	-	-	-	-6,3	-57,5	-12,1	
LIEFERUNGEN AN INDUSTRIE INSGESAMT	DELIVERIES TO ALL INDUSTRIES														LIVRAISONS ENSEMBLE DE L'INDUSTRIE
J - D 1991	35246	31073	1578	540	11392	1958	3340	5724	360	1306	203	981	833	7031	
J - D 1992	33687	30592	1539	540	10763	1386	2378	5882	360	1800	278	1215	717	6829	
1992 FEB	3223	2874	143	45	905	122	245	656	30	150	3	96	104	724	
MAR	2375	2241	78	45	531	79	74	589	30	150	31	112	60	596	
APR	2413	2312	199	45	827	108	11	378	30	150	24	92	90	459	
MAY	3122	2326	91	45	881	119	734	366	30	150	37	96	62	511	
1993 FEB	2222	2103	50	45	483	200	100	500	30	150	15	96	19	534	
MAR	2491	2347	105	45	525	200	100	500	30	150	27	110	44	655	
APR	2945	2677	100	45	881	200	200	500	30	150	15	120	68	636	
MAY	:	:	100	45	:	200	100	500	30	150	16	:	:	431	
92 JAN-APR	11042	10388	575	180	3241	439	340	2202	120	600	77	439	314	2515	
93 JAN-APR	10078	9387	358	180	2692	800	500	2000	120	600	79	427	191	2131	
1993/92 %	-8,7	-9,6	-37,7	-	-16,9	82,2	47,1	-9,2	-	-	2,6	-2,7	-39,2	-15,3	
LIEFERUNGEN AN HAUSHALTE UND DEPUTATE	DELIVERIES TO HOUSEHOLDS AND MINERS														LIVRAISONS MENAGES ET PERSONNEL
J - D 1991	13956	13273	805	420	2059	-	683	1822	960	-	-	18	-	7189	
J - D 1992	12537	11878	683	420	1723	2	659	1453	960	-	-	9	-	6628	
1992 FEB	1193	1129	48	35	174	-	64	196	80	-	-	1	-	595	
MAR	1030	987	61	35	132	-	43	119	80	-	-	-	-	560	
APR	893	848	82	35	134	-	45	78	80	-	-	1	-	438	
MAY	936	887	83	35	118	-	49	75	80	-	-	-	-	496	
1993 FEB	1181	1128	50	35	54	-	53	120	80	-	-	-	-	789	
MAR	946	893	43	35	51	-	53	120	80	-	-	1	-	563	
APR	787	737	70	35	106	-	50	119	80	-	-	1	-	326	
MAY	801	753	70	35	75	-	48	119	80	-	-	-	-	374	
92 JAN-MAY	5453	5188	356	175	742	-	265	769	400	-	-	3	-	2743	
93 JAN-MAY	4642	4383	299	175	393	-	259	598	400	-	-	2	-	2516	
1993/92 %	-14,9	-15,5	-16,0	-	-47,0	-	-2,3	-22,2	-	-	-	-33,3	-	-8,3	

	EUR 12	EUR 10	B	DK	D	GR	E	F	IRL	I	L	NL	P	UK		
STEINKOHLKOKS	HARD COKE														COKE DE FOUR	
1000 T	1000 T														1000 T	
ERZEUGUNG DER KOKEREIEN	PRODUCTION OF COKING PLANTS														PRODUCTION DES COKERIES	
J - D 1991	47854	44457	4884	-	15716	-	3157	6991	-	6000	-	2932	240	7934		
J - D 1992	45374	42159	4563	-	14905	-	2952	6841	-	5400	-	2918	263	7532		
1992 MAR	3958	3671	385	-	1277	-	266	580	-	450	-	249	21	730		
APR	4069	3796	374	-	1249	-	252	579	-	450	-	243	21	901		
MAY	3837	3564	392	-	1295	-	252	583	-	450	-	250	21	594		
JUN	3895	3632	381	-	1256	-	240	577	-	450	-	240	23	728		
1993 MAR	3680	3402	380	-	1107	-	255	552	-	450	-	243	23	670		
APR	3491	3220	380	-	1069	-	247	545	-	450	-	237	24	539		
MAY	3516	3242	380	-	1111	-	250	534	-	450	-	240	24	527		
JUN	3552	3278	380	-	1033	-	250	523	-	450	-	240	24	652		
92 JAN-JUN	23265	21624	2294	-	7547	-	1514	3472	-	2700	-	1467	127	4144		
93 JAN-JUN	21069	19453	2220	-	6461	-	1474	3254	-	2700	-	1405	142	3413		
1993/92 %	-9,4	-10,0	-3,2	-	-14,4	-	-2,6	-6,3	-	-	-	-4,2	11,8	-17,6		
BESTAENDE BEI DEN KOKEREIEN	STOCKS AT COKING PLANTS														STOCKS AUPRES DES COKERIES	
DEC 1991	5864	5711	70	-	3953	3	100	427	-	314	-	211	53	733		
DEC 1992	6805	6612	165	-	4898	3	171	460	-	180	-	200	22	706		
1992 MAR	5516	5332	80	-	3823	3	147	372	-	180	-	174	37	700		
APR	5467	5314	75	-	3844	3	127	347	-	180	-	183	26	682		
MAY	5391	5256	76	-	3837	3	113	340	-	180	-	187	22	633		
JUN	5544	5428	79	-	3957	3	93	329	-	180	-	216	23	664		
1993 MAR	6917	6759	160	-	5161	3	131	523	-	180	-	146	27	586		
APR	6833	6689	160	-	5165	3	116	487	-	180	-	132	28	562		
MAY	6783	6657	160	-	5172	3	100	460	-	180	-	130	26	552		
JUN	:	:	160	-	5186	3	:	437	-	180	-	:	26	555		
GESAMTEINFUEHREN	TOTAL IMPORTS														IMPORTATIONS TOTALES	
J - D 1991	5431	730	57	1090	33	137	682	-	718	1373	323	-	288			
J - D 1992	4602	618	41	1060	24	112	518	-	298	1179	292	1	459			
1992 FEB	372	23	5	84	-	4	63	-	38	106	34	1	14			
MAR	384	80	-	83	-	3	48	-	24	115	16	-	15			
APR	319	44	3	76	-	17	42	-	6	105	8	-	18			
MAY	436	75	2	108	3	3	61	-	28	106	27	-	23			
1993 FEB	253	13	3	56	3	3	27	-	14	97	20	-	17			
MAR	398	44	3	75	3	3	52	-	17	111	15	-	75			
APR	359	24	3	55	3	3	32	-	20	104	15	-	100			
MAY	:	24	3	:	3	3	83	-	36	107	8	:	32			
LIEFERUNGEN AN STAHLINDUSTRIE	DELIVERIES TO IRON/STEEL INDUSTRY														LIVR. A L'INDUSTRIE SIDERURGIQUE	
J - D 1991	42763	39275	4728	-	13701	6	3282	6196	-	4939	1344	1997	206	6364		
J - D 1992	39792	36559	4415	-	12061	-	3013	5770	-	5040	1181	1932	220	6160		
1992 FEB	3361	3136	357	-	1063	-	224	515	-	420	106	175	1	500		
MAR	3666	3405	407	-	1143	-	261	521	-	420	105	169	-	640		
APR	3464	3156	376	-	1064	-	286	500	-	420	115	171	22	510		
MAY	3573	3278	406	-	1152	-	270	536	-	420	106	158	25	500		
1993 FEB	3110	2839	335	-	853	-	250	480	-	420	97	154	21	500		
MAR	3228	2957	372	-	890	-	250	480	-	420	111	184	21	500		
APR	3277	3005	370	-	960	-	250	480	-	420	105	170	22	500		
MAY	:	370	-	:	-	250	480	-	420	107	:	22	500			
92 JAN-APR	13991	12931	1505	-	4393	-	1019	2092	-	1680	443	688	41	2130		
93 JAN-APR	12761	11676	1424	-	3557	-	1000	1920	-	1680	417	678	85	2000		
1993/92 %	-8,8	-9,7	-5,4	-	-19,0	-	-1,9	-8,2	-	-	-5,9	-1,5	107,3	-6,1		
JUENGERE BRAUNKOHL	BROWN COAL LIGNITE														LIGNITE RECENT	
FOERDERUNG	PRODUCTION														PRODUCTION	
J - D 1991	353360	338084	-	-	279281	50537	15276	325	6386	1555	-	-	-	-		
J - D 1992	316326	301347	-	-	241809	52317	14979	125	6000	1096	-	-	-	-		
1992 APR	25355	24212	-	-	19556	4150	1143	-	500	6	-	-	-	-		
MAY	25034	23805	-	-	18504	4760	1229	-	500	41	-	-	-	-		
JUN	24068	22833	-	-	17899	4307	1235	-	500	127	-	-	-	-		
JUL	24687	23447	-	-	18370	4453	1240	-	500	124	-	-	-	-		
1993 APR	24167	23119	-	-	18094	4391	1048	-	500	134	-	-	-	-		
MAY	22521	21271	-	-	16783	3940	1250	-	500	48	-	-	-	-		
JUN	22913	21713	-	-	17088	4000	1200	-	500	125	-	-	-	-		
JUL	:	:	-	-	16460	:	:	-	500	125	-	-	-	-		
92 JAN-JUN	161671	153896	-	-	122926	27318	7775	125	3000	527	-	-	-	-		
93 JAN-JUN	147789	140404	-	-	111873	24934	7385	-	3000	597	-	-	-	-		
1993/92 %	-8,6	-8,8	-	-	-9,0	-8,7	-5,0	-	-	13,3	-	-	-	-		
LIEFERUNGEN AN OEFFENTLICHE KRAFTWERKE	DELIVERIES TO PUBLIC POWER STATIONS														LIVRAISONS AUX CENTR. ELECT. PUBLIQUES	
J - D 1991	240907	228853	-	-	173839	49804	12054	600	3120	1490	-	-	-	-		
J - D 1992	237394	226407	-	-	169922	52195	10987	100	3120	1070	-	-	-	-		
1992 JAN	22161	21161	-	-	15924	4827	1000	50	260	100	-	-	-	-		
FEB	20339	19351	-	-	14542	4399	988	50	260	100	-	-	-	-		
MAR	20695	19780	-	-	14578	4842	915	-	260	100	-	-	-	-		
APR	19099	18286	-	-	13784	4142	813	-	260	100	-	-	-	-		
1993 JAN	20265	19060	-	-	14298	4432	1205	-	260	70	-	-	-	-		
FEB	18693	17498	-	-	13434	3734	1195	-	260	70	-	-	-	-		
MAR	20389	19205	-	-	14467	4408	1184	-	260	70	-	-	-	-		
APR	:	17314	-	-	12594	4390	:	-	260	70	-	-	-	-		
92 JAN-MAR	63195	60292	-	-	45044	14068	2903	100	780	300	-	-	-	-		
93 JAN-MAR	59347	55763	-	-	42199	12574	3584	-	780	210	-	-	-	-		
1993/92 %	-6,1	-7,5	-	-	-6,3	-10,6	23,5	-	-	-30,0	-	-	-	-		



2

Kohlenwasserstoffe
Hydrocarbons
Hydrocarbures

KOHLLENWASSERSTOFFE / ERLÄUTERUNGEN

I. ROHÖL UND FEEDSTOCKS

Alle Angaben lauten auf 1 000 metrische Tonnen.

- Förderung** - Die Rohölförderung umfaßt auch die Kondensate, die bei den Rohölvorkommen auftreten, die Naturbenzine sowie andere Kondensate, die bei der Gewinnung, Reinigung und Stabilisierung von Naturgas anfallen, sofern sie in den Raffinerien umgewandelt werden.
- Einfuhren** - So wie für alle Aussenhandelsposten der Energiebilanz beruht die Ermittlung der Einfuhren auf Begriffen, wie sie für den Generalhandel üblich sind. Demnach umfassen die Einfuhren von Rohöl und Feedstock (letztere sind Mineralölerzeugnisse, die zur späteren Destillation bestimmt sind) sämtliche in das Hoheitsgebiet eines jeden Landes eingeführten Mengen, einschließlich derjenigen, die (i) zur Weiterverarbeitung für ausländische Rechnung bestimmt, (ii) vorübergehend eingeführt, (iii) auf Zollausschlußlager eingeführt, (iv) auf Speziallager für ausländische Rechnung eingeführt, (v) aus nationalen überseeischen Landesteilen bzw. Hoheitsgebieten eingeführt sind. Nicht dazu gehören jedoch diejenigen Mengen, die im Transitwege - insbesondere durch Rohölfernleitungen - das nationale Hoheitsgebiet durchqueren. Die Angaben stammen meistens aus den Einfuhrmeldungen, die nicht unbedingt mit den Zollerklärungen, auf die sich die Außenhandelsstatistik stützt, übereinstimmen müssen. Die Länderaufteilung der Einfuhren erfolgt nach ihrer Herkunftsbezeichnung.
- Einsatz in den Raffinerien** - Dieser Posten umfaßt den Raffineriedurchsatz an Rohöl und Feedstocks einschließlich der für fremde Rechnung verarbeiteten Mengen. Die Zahlen sind um die aus der petrochemischen Industrie stammenden Rückläufe sowie um die Wiedereinsatzerzeugnisse aus dem Raffineriekreislauf bereinigt worden.
- Ausfuhren** - Die Ausfuhren von Rohöl und Feedstocks enthalten gemäß dem Außenhandelsbegriff alle aus dem nationalen Hoheitsgebiet eines jeden Landes ausgeführten Mengen. Sie entsprechen u.a. denjenigen Mengen, die (i) im Ausland verarbeitet oder umgewandelt werden sollen, (ii) nach Verarbeitung oder Umwandlung reexportiert, (iii) nur vorübergehend exportiert, (iv) nach nationalen überseeischen Landesteilen oder Hoheitsgebieten exportiert, (v) an nationale oder ausländische, im Ausland stationierte Streitkräfte geliefert (soweit keine Geheimhaltungsvorschriften entgegenstehen) werden. Ausgeschlossen sind jedoch diejenigen Mengen, die das nationale Hoheitsgebiet im Transit durchqueren oder der Versorgung der Hochseeschifffahrt (Bunkermengen) dienen.

II. MINERALÖLERZEUGNISSE

Alle Angaben lauten auf 1 000 metrische Tonnen.

- Nettoerzeugung** - Dieser Posten umfaßt die Raffinerieerzeugung aller Mineralölerzeugnisse (einschließlich der nicht-energetischen) mit Ausnahme des Raffinerieeigenverbrauchs und der Raffinerieverluste. Die Zahlen sind um die aus dem Raffineriekreislauf stammenden Wiedereinsatzerzeugnisse sowie um die Rückläufe aus der petrochemischen Industrie bereinigt worden. Für eine detaillierte Aufzählung der Erzeugnisse wird auf den Anhang zum Bulletin 3/1976 "Energiestatistik" verwiesen.
- Ein- und Ausfuhren** - Es gelten hierfür die Begriffsbestimmungen, die für die Einfuhren und Ausfuhren im vorherigen Kapitel I, Rohöl und Feedstocks aufgeführt worden sind.
- Bunker** - Betrifft ausschließlich die an die Hochseeschifffahrt aller Flaggen gelieferten Bunkermengen, und zwar einschließlich der aus Beständen der Zollausschluß- und Sonderlager entnommenen Mengen. Ausgenommen sind dagegen die Liefermengen für den Bedarf des internationalen Flugverkehrs. (Sie sind in den Inlandslieferungen enthalten).
- Inlandslieferungen** - Dieser Posten erfaßt alle in den Ländern für energetische und nichtenergetische Zwecke ausgelieferten Mengen. Dazu gehören die Umwandlungsmengen (Kraftwerke) sowie der Endverbrauch (Haushalte, Industrie, Verkehr). Der Eigenbedarf der Energieerzeuger fällt nicht hierunter. Der Verbrauch der petrochemischen Industrie wird als Nettozahl verbucht, d.h. ohne Rückläufe aus der petrochemischen Industrie. Für Frankreich enthalten die Zahlen nicht den Militärverbrauch.

III. NATURGAS

Die Angaben erfolgen in Terajoule (TJ) auf Basis des oberen Heizwertes (HO). Die monatlichen Angaben für das Vereinigte Königreich beziehen sich auf die Zeiträume von 4 oder 5 Wochen (4 Wochen bei den beiden ersten Monaten eines jeden Quartals, 5 Wochen beim letzten Quartalsmonat).

- Erzeugung** - Es handelt sich hier um gereinigtes Naturgas nach Aussonderung der im Gas enthaltenen unbrauchbaren Stoffe. Ausgeschlossen sind solche Mengen, die durch Abblasen, Fackeln und Produktionsversuche eliminiert werden; ferner die in den Lagerstätten eingepressten Mengen. Der Eigenverbrauch der Erzeuger ist eingeschlossen. Die Erzeugung von Synthesegas ist nicht enthalten.
- Ein- und Ausfuhren** - Mengen, die das nationale Hoheitsgebiet auf dem Transitwege durchqueren, insbesondere in Gasfernleitungen, sind ausgeschlossen.
- Bruttoinlandsverbrauch** - Dieser Posten errechnet sich nach der Formel : $\text{Naturgaserzeugung} + \text{Einfuhren aus den Niederlanden} + \text{sonstige nicht veröffentlichte Einfuhren aus der Gemeinschaft} + \text{Einfuhren aus Drittländern} - \text{Ausfuhren an die Gemeinschaft} - \text{Ausfuhren an Drittländer (unveröffentlicht)} \pm \text{Bestandveränderungen (unveröffentlicht)} = \text{Bruttoinlandsverbrauch an Naturgas.}$

HYDROCARBONS / EXPLANATORY NOTES**I. CRUDE OIL AND FEEDSTOCKS**

All data are expressed in 1 000 metric tonnes.

- Production** - Production of crude oil includes condensates "associated" with crude oil deposits, natural gasolines, and other condensates obtained on production, purification and stabilization of natural gas only when these materials undergo transformation in refineries.
- Imports** - As for all trade aggregates relative to the energy balance sheets, the definition of imports is based on a general trade concept. Hence imports of crude oil include all quantities of crude and feedstocks (i.e. semi-refined petroleum products for further distillation; therefore for F.R. Germany imported finished petroleum products which are later retreated in refineries are excluded) imported into the national territory and therefore includes those quantities: (i) destined for treatment on behalf of other countries; (ii) only imported on a temporary basis; (iii) imported and deposited in uncleared bonded warehouses; (iv) imported and placed in special warehouses on behalf of foreign countries; (v) imported from regions and/or from territories overseas under national sovereignty. However, those quantities passing through the national territory in transit, mainly via oil-pipelines, are excluded. The data is generally based on direct declarations submitted by importers and may differ from data supplied by the customs services and published in the foreign trade statistics. The breakdown of imports by country is given by the country of origin of the product.
- Transformation input** - This aggregate covers the total quantities of crude oil, feedstocks and petroleum products treated or retreated in refineries including those quantities destined for treatment on behalf of other countries. The data is net of backflows of petroleum products from petrochemical installations for re-distillation and also net of petroleum products recycled within refineries.
- Exports** - Exports of crude oil and feedstocks similarly follow a general trade definition and cover all quantities exported from the national territory and therefore include those quantities: (i) destined to undergo treatment of transformation abroad, (ii) re-exported after treatment or transformation, (iii) exported on a temporary basis, (iv) exported to regions or territories overseas under national sovereignty, (v) supplied to national or foreign troops stationed abroad (in so far as secrecy permits). Quantities passing through the national territory in transit or which serve to supply bunkers of sea-going ships, are not included.

II. PETROLEUM PRODUCTS

All data are expressed in 1 000 metric tonnes.

- Net production** -This aggregate covers the refinery production of all petroleum products (including product for non-energy use), net of refinery own consumption and losses. The data is also net of recycled products within refineries and backflows from the petrochemical industry. For the definitions of petroleum products see "Energy statistics" supplement - Bulletin 3/1976.
- Imports/ Exports** -These are defined in the same way as for the imports and exports of "crude oil and feedstocks" listed above. For F.R. Germany imports of petroleum products include quantities intended for retreatment in refineries.
- Bunkers** -This represents the deliveries to bunkers of sea-going vessels of all flags, including those quantities deposited in uncleared bonded warehouses and in special warehouses. However, deliveries for the needs of international air traffic are excluded (these are included in inland deliveries).
- Inland deliveries** -These are the total quantities of petroleum products delivered in the national territory for both energy and non-energy use. Included, therefore, are deliveries of all products for transformation to other forms of energy (e.g. to electrical power stations) and for final consumption (deliveries to households, industry or for transport). The energy producer's own consumption is not included. Deliveries to the petrochemical industry are accounted for on a net basis (i.e. net of backflows from the petrochemical industry). For France, deliveries for military consumption are not included.

III. NATURAL GAS

All data are expressed in Terajoules (TJ) on the basis of gross calorific value (GCV). The United Kingdom monthly data refers to periods of 4 or 5 weeks (4 weeks for the first two months of each quarter, 5 for the last month).

- Production** -Covers only purified natural gas after removal of inert matter contained in the gas. The amounts indicated are those after deduction of quantities used for blow-offs, flaring, production tests and the amounts reinjected into the strata. The producer's own consumption is included. The production of substitute natural gas is not included.
- Imports/Exports** -Quantities passing through the national territory in transit are excluded (mainly through gas pipelines).
- Gross Inland Consumption** -This series is calculated as follows : Production of natural gas + imports from the Netherlands + other imports from the Community (not shown) + imports from third party countries - exports to the Community and exports to third party countries (not shown) \pm stock change (not shown).

HYDROCARBURES / NOTES EXPLICATIVES

I. PETROLE BRUT ET FEEDSTOCKS

Toutes les données sont exprimées en 1 000 tonnes métriques.

- Production** -La production de pétrole brut comprend les condensats "associés" dans les gisements de pétrole brut, les essences naturelles et d'autres condensats obtenus lors de la production, de l'épuration et de la stabilisation du gaz naturel, seulement dans les cas où ces produits subissent une transformation dans les raffineries.
- Importations** -Comme pour tous les agrégats du commerce extérieur relatifs au bilan d'énergie, la définition des importations repose sur le concept de commerce général. Ainsi, les importations de pétrole brut et de feedstocks (produits pétroliers semi-raffinés destinés à une distillation ultérieure dont sont exclues les importations de produits pétroliers destinés à un retraitement en R.F. d'Allemagne), englobent toutes les quantités importées dans le territoire national, y compris les quantités : (i) destinées au traitement à façon pour compte étranger, (ii) importées à titre temporaire, (iii) importées et mises en entrepôts hors douane, (iv) importées et mises en entrepôts spéciaux pour compte étranger, (v) importées en provenance de régions ou de territoires d'outre-mer sous la souveraineté nationale. Ne sont cependant pas comprises les quantités qui traversent le territoire national en transit, notamment par oléoducs. Les données sont, en général, fondées sur les déclarations des importateurs et peuvent de ce fait différer des données douanières, publiées dans les statistiques du commerce extérieur. La ventilation des importations par pays suit la notion d'origine des produits.
- Entrées en transformation** -Cet agrégat englobe toutes les quantités de pétrole brut, de feedstocks et de produits pétroliers à retraiter, entrées en traitement dans les raffineries (y compris le traitement à façon pour le compte étranger). Les chiffres sont nets des restitutions de produits pétroliers en provenance de l'industrie pétrochimique, ainsi que des produits pétroliers recyclés à l'intérieur des raffineries.
- Exportations** -Les exportations de pétrole brut et de feedstocks suivent la notion de commerce général et couvrent donc toutes les quantités exportées à partir du territoire national. Elles comprennent entre autres les quantités : (i) destinées à subir un traitement ou une transformation à l'étranger, (ii) réexportées après traitement ou transformation; (iii) exportées à titre temporaire; (iv) exportées à destination de régions ou de territoires d'outre-mer sous la souveraineté nationale; (v) fournies aux troupes nationales ou étrangères stationnées à l'étranger (dans la mesure où des dispositions concernant le secret ne s'y opposent pas). Ne sont cependant pas comprises les quantités qui traversent le territoire national en transit ou qui sont destinées au soutage des navires de haute mer.

II. PRODUITS PETROLIERS

Toutes les données sont exprimées en 1 000 tonnes métriques.

- Production nette** -Cet agrégat représente la production en raffineries de tous les produits pétroliers (y compris les produits à usage non énergétique), à l'exclusion de la consommation propre de raffineries et des pertes de raffinage. Les chiffres sont nets des produits recyclés à l'intérieur de l'industrie pétrochimique. Pour la définition des produits pétroliers, voir le document ad hoc paru en supplément au bulletin 3/1976 "Statistiques de l'énergie".
- Importations/Exportations** -Définies par analogie aux importations/exportations de pétrole brut et de feedstocks ci-dessus. Les importations totales de produits pétroliers en R.F. d'Allemagne comprennent les quantités à retraiter en raffinerie.
- Soutes** -Concerne l'approvisionnement des navires de haute mer, quel que soit leur pavillon, y compris les quantités prélevées dans les entrepôts hors douane et dans les entrepôts spéciaux. Sont exclues les fournitures pour les besoins du trafic aérien international (sont incluses dans les livraisons intérieures).
- Livraisons** -Cet agrégat correspond au total des quantités livrées dans le pays pour l'ensemble des usages énergétiques et non-énergétiques. Cette rubrique englobe les livraisons pour transformations (aux centrales électriques) et pour consommation "finale" (livraisons au foyers domestiques, aux industries ou pour le transport). La consommation propre des producteurs d'énergie n'est pas comprise. Les livraisons à l'industrie pétrochimique sont comptabilisées sur une base nette (c.à.d. nette des produits restitués par l'industrie pétrochimique). Pour la France, les chiffres ne comprennent pas la consommation militaire.

III. GAZ NATUREL

Les données sont exprimées en Terajoules (TJ) - sur la base du pouvoir calorifique supérieur (PCS). Les données mensuelles du Royaume-Uni concernent des périodes de 4 ou 5 semaines (4 semaines pour les deux premiers mois de chaque trimestre et 5 pour le dernier mois).

- Production** -Ne concerne que le gaz naturel épuré après élimination des matières inertes contenues dans le gaz. Les chiffres indiqués sont ceux relevés après déduction des quantités utilisées pour les lâchers, les brûlés à la torche, les essais de production et des quantités réinjectées dans le gisement. La consommation propre des producteurs est incluse. La production de gaz naturel de substitution n'est pas incluse.
- Importations/Exportations** -Les quantités qui traversent le territoire national en transit (par exemple par gazoduc) sont exclues.
- Consommation intérieure brute** -Cet agrégat est calculé à partir de la formule suivante : production de gaz naturel + importations des Pays-Bas + autres importations en provenance de la Communauté (non-publié) + importations en provenance des pays tiers - exportations vers la Communauté et exportations vers pays tiers (non-publié) \pm variations des stocks (non-publié).

Petroleum products

Net production of refineries

Eur 12

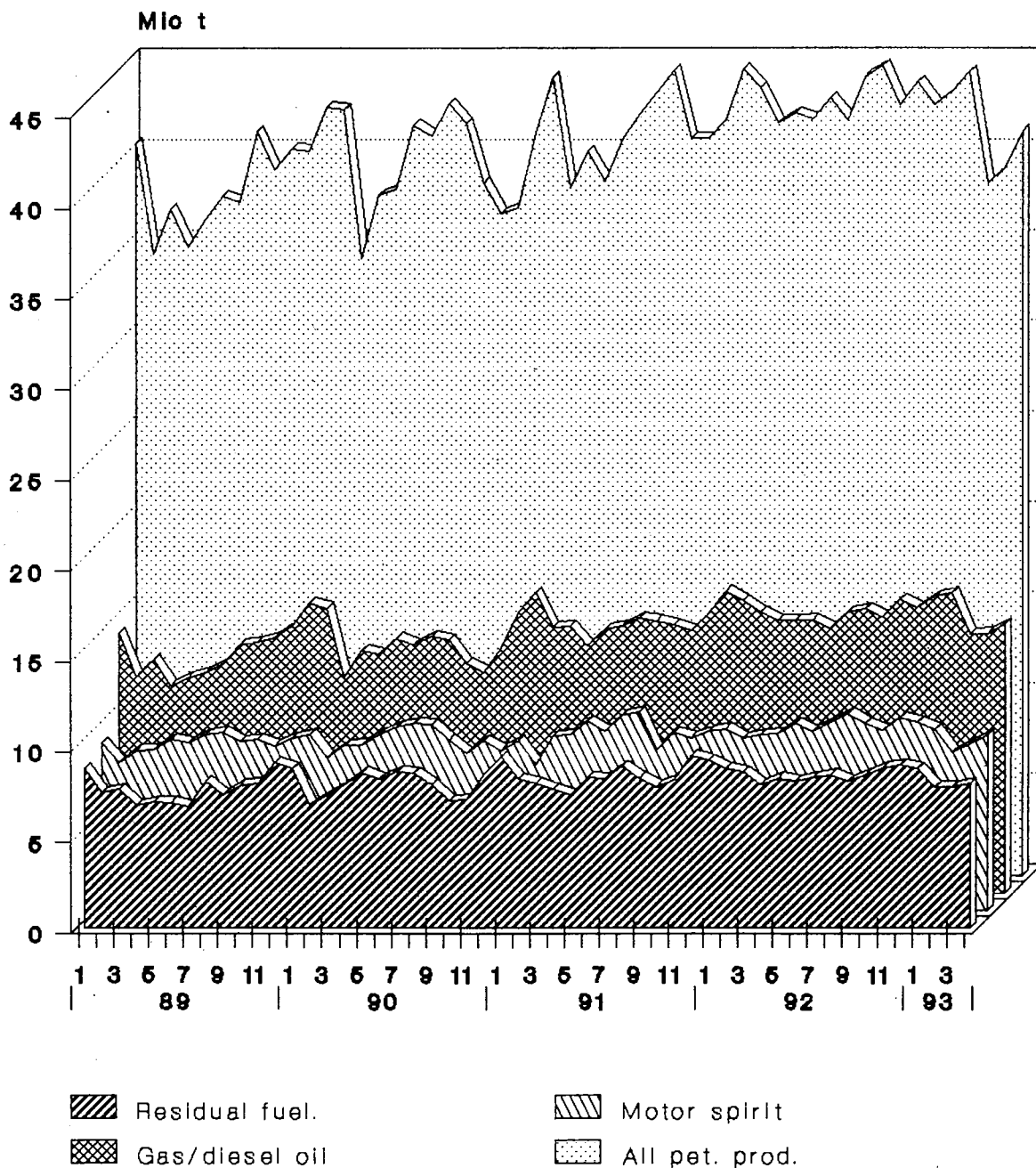

Source : Eurostat

Rohöl

Crude Oil

Pétrole brut

Eur 12

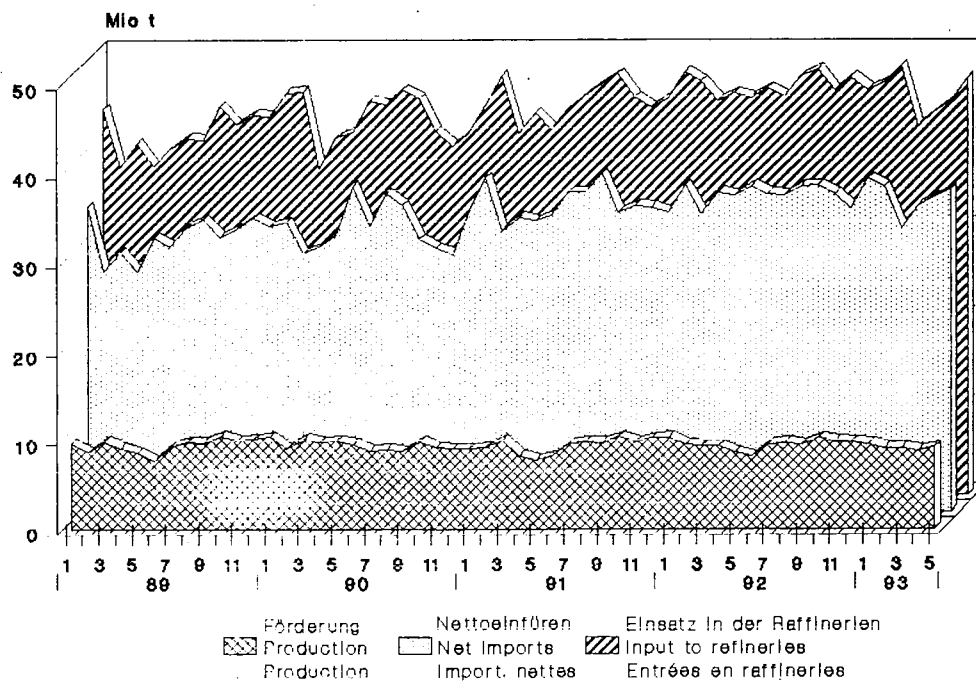

Rohöl & Mineralölerzeug.

Pétrole brut & prod. pétroliers

Crude oil & petroleum products

Nettoeinfuhren

Net imports

Importations nettes

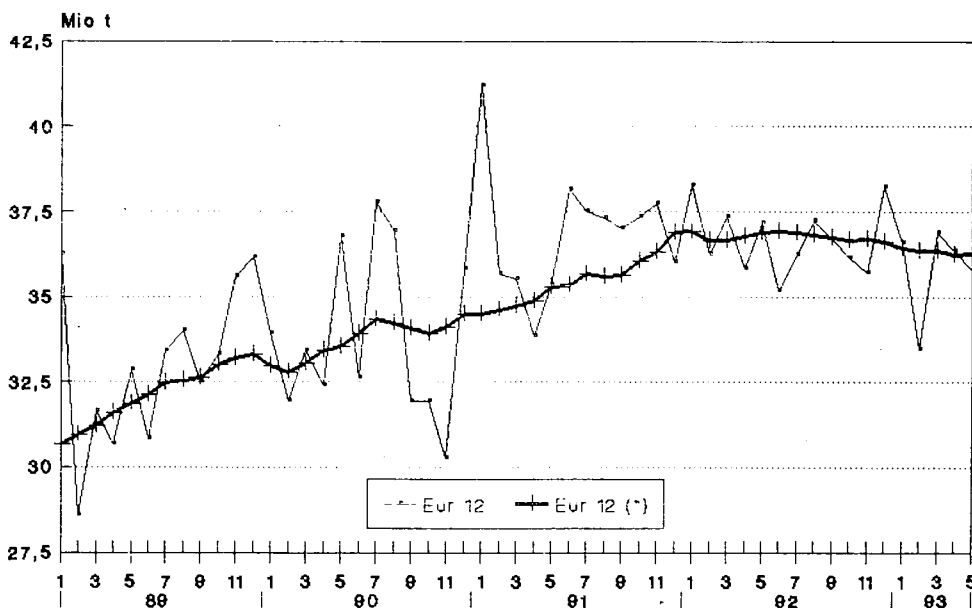

(*) 12 months moving total

Source : Eurostat

	EUR 12	EUR 10	B	DK	D	GR	E	F	IRL	I	L	NL	P	UK
ROHOEL UND FEEDSTOCKS														
1000 T														
FOERDERUNG														
CRUDE OIL AND FEEDSTOCKS														
1000 T														
PRODUCTION														
PETROLE BRUT ET SEMI RAFFINE														
1000 T														
PRODUCTION														
J - D 1991	111245	110178	-	7092	3404	843	1067	2950	-	4353	-	3730	-	87806
J - D 1992	114132	113065	-	7755	3189	687	1067	2873	-	4555	-	3323	-	90683
1992 MAR	9286	9190	-	665	253	62	96	252	-	379	-	294	-	7285
APR	9274	9182	-	636	266	31	92	243	-	374	-	277	-	7355
MAY	9084	8990	-	638	304	1	94	250	-	389	-	273	-	7135
JUN	8095	8014	-	603	306	67	81	237	-	346	-	261	-	6194
1993 MAR	9086	9001	-	684	274	53	85	231	-	372	-	267	-	7120
APR	8794	8714	-	665	276	51	(80)	230	-	378	-	264	-	6850
MAY	9176	9096	-	652	266	46	(80)	233	-	384	-	257	-	7258
JUN	:	:	-	668	264	39	:	221	-	:	-	:	-	6743
92 JAN-MAY	47308	46840	-	3251	1293	220	468	1229	-	1999	-	1423	-	37425
93 JAN-MAY	45643	45294	-	3285	1293	249	349	1137	-	1880	-	1314	-	36136
1993/92 %	-3,5	-3,3	-	1,0	-	13,2	-25,4	-7,5	-	-6,0	-	-7,7	-	-3,4
GESAMTEINFUHREN														
TOTAL IMPORTS														
IMPORTATIONS TOTALES														
ROHOEL UND FEEDSTOCKS														
CRUDE OIL AND FEEDSTOCKS														
PETROLE BRUT ET SEMI RAFFINE														
J - D 1991	479864	416318	32960	5527	89121	14109	53236	77652	1730	84848	-	52820	10310	57551
J - D 1992	501438	434646	32596	5613	98335	16276	55002	76325	2004	89367	-	56159	11790	57971
1992 MAR	41470	36218	2699	639	8633	1628	4624	6320	264	6791	-	3983	628	5261
APR	42150	36243	2874	372	8230	1519	4674	6807	95	7192	-	4481	1233	4673
MAY	42117	36196	2636	393	7714	1513	4923	6870	130	7583	-	4307	998	5050
JUN	40395	35195	2405	524	7991	1241	4362	6236	194	7432	-	4826	838	4346
1993 MAR	39621	33996	2162	452	7617	1577	4563	6105	199	6237	-	4510	1062	5137
APR	40816	35655	2382	605	7935	1136	(4500)	6385	79	7132	-	5020	661	4981
MAY	42286	37089	2633	489	8486	1006	(4500)	6745	(100)	7811	-	4198	697	5621
JUN	:	:	:	234	8286	1057	:	:	:	:	-	:	939	5584
92 JAN-MAY	207851	179431	13408	2328	40701	7392	23457	33362	815	35694	-	22519	4963	23212
93 JAN-MAY	202087	174732	11611	2342	39394	6146	22893	31560	710	35102	-	22997	4462	24870
1993/92 %	-2,8	-2,6	-13,4	0,6	-3,2	-16,9	-2,4	-5,4	-12,9	-1,7	-	2,1	-10,1	7,1
ROHOEL														
CRUDE OIL														
PETROLE BRUT														
J - D 1991	443774	382551	29129	5121	89121	12364	51533	73151	1725	73192	-	52820	9690	45928
J - D 1992	465925	400484	29043	5288	98335	13935	54161	71003	2002	78076	-	56159	11280	46643
1992 MAR	38913	33759	2498	603	8633	1528	4557	5795	264	6078	-	3983	597	4377
APR	39759	33894	2649	354	8230	1361	4658	6475	94	6345	-	4481	1207	3905
MAY	38724	33047	2419	393	7714	1167	4750	6412	130	6487	-	4307	927	4018
JUN	36776	31797	2119	459	7991	987	4184	5618	194	6295	-	4826	795	3308
1993 MAR	37066	31583	1894	397	7617	1218	4503	5795	199	5798	-	4510	980	4155
APR	38329	33267	2195	583	7935	912	(4450)	5954	79	6248	-	5020	612	4341
MAY	39843	34738	2403	444	8486	902	(4450)	6399	(100)	7117	-	4198	655	4689
JUN	:	:	:	217	8286	888	:	:	:	:	-	:	898	4581
FEEDSTOCKS														
FEEDSTOCKS														
PETROLE SEMI RAFFINE														
J - D 1991	36090	33767	3831	406	-	1745	1703	4501	5	11656	-	-	620	11623
J - D 1992	35513	34162	3553	325	-	2341	841	5322	2	11291	-	-	510	11328
1992 MAR	2557	2459	201	36	-	100	67	525	-	713	-	-	31	884
APR	2391	2349	225	18	-	158	16	332	1	847	-	-	26	768
MAY	3393	3149	217	-	-	346	173	458	-	1096	-	-	71	1032
JUN	3619	3398	286	65	-	254	178	618	-	1137	-	-	43	1038
1993 MAR	2555	2413	268	55	-	359	60	310	-	439	-	-	82	982
APR	2487	2388	187	22	-	224	(50)	431	-	884	-	-	49	640
MAY	2443	2351	230	45	-	104	(50)	346	-	694	-	-	42	932
JUN	:	:	:	17	-	169	:	:	:	:	-	-	41	1003
ROHOEL UND FEEDSTOCKS														
CRUDE OIL AND FEEDSTOCKS														
PETROLE BRUT ET SEMI RAFFINE														
INNERGEMEINSCHAFTLICHE EINFUHREN (EUR12)														
INTRA COMMUNITY IMPORTS (EUR12)														
IMPORT. INTRA COMMUNAUTAIRES (EUR12)														
J - D 1991	42342		3534	1395	14563	321	2084	6481	912	1071	-	5999	476	5506
J - D 1992	43747		3642	1261	15479	33	2494	6523	-	1277	-	5313	1311	6414
1992 MAR	3063		336	69	1160	-	-	235	-	107	-	515	-	641
APR	4240		582	-	1768	3	393	495	-	174	-	342	59	424
MAY	3439		126	322	1072	-	404	350	-	8	-	487	131	539
JUN	3075		234	25	879	-	404	566	-	41	-	286	-	640
1993 MAR	2518		293	-	951	2	37	414	-	32	-	154	130	505
APR	1798		175	-	768	-	-	337	-	(7)	-	64	-	447
MAY	:		225	-	945	-	-	404	:	(12)	-	:	132	524
JUN	:		:	-	779	-	:	:	:	:	-	:	-	439
EINFUHREN AUS VEREINIGTEM KOENIGREICH														
IMPORTS FROM UNITED KINGDOM														
IMPORT. EN PROVENANCE DU ROYAUME-UNI														
J - D 1991	31449	29345	1602	1395	13966	263	1628	4619	907	664	-	5929	476	-
J - D 1992	30807	27888	1745	1185	15109	-	2211	4119	-	619	-	5111	708	-
1992 MAR	1886	1886	162	69	1122	-	-	89	-	-	-	444	-	-
APR	3438	3043	477	-	1730	-	336	333	-	161	-	342	59	-
MAY	2668	2142	38	322	1032	-	395	263	-	-	-	487	131	-
JUN	2076	1718	118	25	864	-	358	415	-	10	-	286	-	-
1993 MAR	1664	1534	102	-	951	-	-	327	-	-	-	154	130	-
APR	1172	1172	61	-	736	-	-	311	-	-	-	64	-	-
MAY	:	:	52	-	930	-	-	322	:	3	-	:	132	-
JUN	:	:	:	-	763	-	:	:	:	:	-	:	-	-

	EUR 12	EUR 10	B	DK	D	GR	E	F	IRL	I	L	NL	P	UK
ROHOEL UND FEEDSTOCKS EINFUHREN 1000 T	CRUDE OIL AND FEEDSTOCKS IMPORTS 1000 T								PETROLE BRUT ET SEMI RAFFINE IMPORTATIONS 1000 T					
AUSSERGEEMEINSCHAFTLICHE EINFUHREN(EUR12)	EXTRA COMMUNITY IMPORTS (EUR12)								IMPORT. EXTRA COMMUNAUTAIRES (EUR12)					
J - D 1991 !	434833	29775	4128	74554	13783	50944	70623	491	83777	-	46816	9793	50149	
J - D 1992 !	458142	28957	4353	82843	16243	52508	69802	2003	88002	-	50849	10996	51586	
1992 MAR !	38439	2364	570	7471	1628	4624	6085	264	6684	-	3469	628	4652	
APR !	37907	2293	372	6460	1516	4281	6312	95	7018	-	4138	1174	4248	
MAY !	38680	2510	70	6641	1513	4519	6520	130	7575	-	3822	867	4513	
JUN !	37319	2171	500	7111	1241	3958	5670	194	7391	-	4539	838	3706	
1993 MAR !	37104	1870	452	6666	1575	4526	5691	199	6205	-	4355	932	4633	
APR !	39016	2207	605	7167	1136	(4500)	6048	79	7125	-	4955	661	4533	
MAY !	:	2408	489	7722	1006	:	6341	:	7799	-	:	565	5100	
JUN !	:	:	234	7507	1057	:	:	:	:	-	:	939	5145	
92 JAN-MAY !	188435	11753	1610	33674	7383	22360	30985	814	34920	-	20201	4474	20261	
93 JAN-MAY !	:	10605	2340	34561	6015	:	29258	:	35020	-	:	4200	22419	
1993/92 % !	:	-9,8	45,3	2,6	-18,5	:	-5,6	:	0,3	-	:	-6,1	10,7	
EINFUHREN AUS WESTL. HEMISPHAERE	IMPORTS FROM THE WESTERN HEMISPHERE								IMPORT. EN PROV. HEMISPHERE OCCIDENTAL					
J - D 1991 !	28449	14370	2124	-	6172	-	13040	2299	-	546	-	694	1039	2535
J - D 1992 !	29941	14031	1328	-	7104	-	14185	2193	-	221	-	753	1725	2432
1992 MAR !	2969	1678	119	-	630	-	1161	360	-	74	-	153	130	342
APR !	2366	1072	88	-	697	-	1160	103	-	-	-	46	134	138
MAY !	2956	1400	133	-	557	-	1426	320	-	29	-	49	130	312
JUN !	2347	1022	54	-	745	-	1070	102	-	26	-	-	255	165
1993 MAR !	2013	860	-	-	503	-	1020	157	-	-	-	47	133	153
APR !	2012	1012	99	-	386	-	(1000)	194	-	28	-	46	-	259
MAY !	:	:	111	-	297	-	:	158	-	-	-	-	-	208
JUN !	:	:	:	-	462	-	:	:	-	:	-	:	134	236
EINFUHREN AUS AFRIKA	IMPORTS FROM AFRICA								IMPORTATIONS EN PROVENANCE D'AFRIQUE					
J - D 1991 !	143364	116237	3227	-	27058	4019	22354	22165	-	41523	-	12210	4773	6035
J - D 1992 !	137257	109960	2940	-	28299	3174	22201	19216	-	40442	-	8679	5096	7210
1992 MAR !	12191	9390	256	-	2690	263	2475	1884	-	3306	-	412	326	579
APR !	11130	8537	239	-	1948	286	2164	1956	-	2798	-	860	429	450
MAY !	10560	8256	216	-	2037	146	1799	1095	-	3229	-	755	505	778
JUN !	11073	9422	182	-	1958	262	1191	1824	-	3649	-	808	460	739
1993 MAR !	9995	8247	144	-	2402	227	1208	1196	-	2996	-	669	540	613
APR !	8628	7194	7	-	2349	98	(1200)	823	-	3011	-	535	234	371
MAY !	:	:	245	-	2375	98	:	1083	-	2865	-	:	308	420
JUN !	:	:	:	-	2510	282	:	:	-	:	-	:	688	337
EINFUHREN AUS DEM NAHEN U. MITTL. OSTEN	IMPORTS FROM THE NEAR AND MIDDLE EAST								IMPORT. EN PROV. PROCHE ET MOYEN ORIENT					
J - D 1991 !	164154	147253	13861	311	17977	8040	13540	37140	-	29891	-	28834	3361	11199
J - D 1992 !	168695	152943	14787	-	17489	11567	12043	34517	-	30672	-	31202	3709	12709
1992 MAR !	13382	12350	1253	-	1265	1305	891	2913	-	2605	-	1878	141	1131
APR !	14344	12864	1179	-	1651	1179	895	2717	-	2637	-	2594	585	907
MAY !	14769	13697	1316	-	1614	1118	911	3351	-	2440	-	2542	161	1316
JUN !	13972	12839	1298	-	1699	923	1053	2644	-	2582	-	2683	80	1010
1993 MAR !	14877	13367	1310	-	1168	1177	1425	3179	-	2411	-	3199	85	923
APR !	15950	14240	1218	-	1202	916	(1400)	3418	-	2516	-	3719	310	1251
MAY !	:	:	1425	-	1687	851	:	3752	-	2929	-	:	215	1269
JUN !	:	:	:	-	1501	641	:	:	-	:	-	:	76	2018
EINFUHREN AUS OSTEUROPA	IMPORTS FROM EASTERN EUROPE								IMPORT. EN PROVENANCE D'EUROPE ORIENTALE					
J - D 1991 !	42096	40383	3394	630	14427	1460	1713	3012	35	11093	-	1224	-	5108
J - D 1992 !	54020	50141	2289	1160	16082	1316	3879	7093	-	15108	-	3366	-	3727
1992 MAR !	2858	2767	92	58	1210	60	91	446	-	510	-	161	-	230
APR !	4271	4210	310	42	1087	51	61	916	-	1217	-	181	-	406
MAY !	5190	4807	206	-	1329	85	383	855	-	1777	-	149	-	406
JUN !	4980	4336	158	84	1360	56	644	734	-	1008	-	459	-	477
1993 MAR !	4323	3483	261	157	1199	171	813	535	-	784	-	148	27	228
APR !	5748	4948	146	282	1586	59	(800)	957	-	1533	-	174	-	211
MAY !	:	:	75	256	1718	57	:	613	-	1808	-	:	-	584
JUN !	:	:	:	81	1433	134	:	:	-	:	-	:	-	433
EINFUHREN AUS ANDEREN DRITTEN LAENDERN	IMPORTS FROM OTHER THIRD-PARTY COUNTRIES								IMPORT. EN PROV. D'AUTRES PAYS TIERS					
J - D 1991 !	56770	55853	7169	3187	8920	264	297	6007	456	724	-	3854	620	25272
J - D 1992 !	68229	67563	7613	3193	13869	186	200	6783	2003	1559	-	6849	466	25508
1992 MAR !	7039	7002	644	512	1676	-	6	482	264	189	-	865	31	2370
APR !	5796	5769	477	330	1077	-	1	620	95	366	-	457	26	2347
MAY !	5205	5134	639	70	1104	164	-	899	130	100	-	327	71	1701
JUN !	4947	4904	479	416	1349	-	-	436	194	126	-	589	43	1315
1993 MAR !	5896	5689	155	295	1394	-	60	624	199	14	-	292	147	2716
APR !	6678	6461	737	323	1644	63	(100)	656	79	37	-	481	117	2441
MAY !	:	:	552	233	1645	-	:	735	:	197	-	:	42	2619
JUN !	:	:	:	153	1601	-	:	:	:	:	-	:	41	2121
EINFUHREN AUS MEXIKO	IMPORTS FROM MEXICO								IMPORTATIONS EN PROVENANCE DU MEXIQUE					
J - D 1991 !	18118	4295	408	-	611	-	12784	1851	-	309	-	165	1039	951
J - D 1992 !	18251	3491	445	-	302	-	13455	1644	-	-	-	202	1305	898
1992 MAR !	1658	577	-	-	47	-	951	330	-	-	-	120	130	80
APR !	1452	214	15	-	58	-	1104	73	-	-	-	-	134	68
MAY !	1884	408	45	-	33	-	1346	255	-	-	-	-	130	75
JUN !	1404	105	12	-	13	-	1044	-	-	-	-	-	255	80
1993 MAR !	1330	177	-	-	50	-	1020	127	-	-	-	-	133	-
APR !	1362	362	28	-	26	-	(1000)	133	-	-	-	-	-	175
MAY !	:	:	41	-	11	-	:	128	-	-	-	-	-	-
JUN !	:	:	:	-	-	-	:	:	-	-	-	-	134	87

	EUR 12	EUR 10	B	DK	D	GR	E	F	IRL	I	L	NL	P	UK
ROHOEL UND FEEDSTOCKS EINFUHREN 1000 T						CRUDE OIL AND FEEDSTOCKS IMPORTS 1000 T				PETROLE BRUT ET SEMI RAFFINE IMPORTATIONS 1000 T				
EINFUHREN AUS IRAN						IMPORTS FROM IRAN				IMPORTATIONS EN PROVENANCE D'IRAN				
J - D 1991	51884	45802	7760	-	2616	4964	4607	8423	-	11520	-	8899	1475	1620
J - D 1992	50716	47579	7870	-	901	7448	2127	7551	-	11903	-	10327	1010	1579
1992 MAR	3854	3854	649	-	77	778	-	801	-	1029	-	446	-	74
APR	4390	4052	646	-	66	871	96	701	-	1112	-	656	242	-
MAY	4181	4181	655	-	42	784	-	588	-	798	-	1055	-	259
JUN	4717	4626	778	-	119	409	91	652	-	1355	-	1061	-	252
1993 MAR	5601	5095	752	-	248	685	506	1095	-	960	-	1117	-	238
APR	6040	5540	849	-	99	431	500	1599	-	958	-	1235	-	369
MAY	:	:	735	-	299	511	:	1123	-	1322	-	:	134	247
JUN	:	:	:	-	299	263	:	:	-	:	-	:	-	243
EINFUHREN AUS SAUDI-ARABIEN						IMPORTS FROM SAUDI ARABIA				IMPORT. EN PROVENANCE D'ARABIE SAOUDITE				
J - D 1991	86838	78293	4567	311	7768	2872	7062	20646	-	14745	-	18897	1483	8487
J - D 1992	87384	77140	5022	-	8895	3711	8024	20334	-	15027	-	17275	2220	6876
1992 MAR	7299	6379	426	-	710	430	779	1581	-	1288	-	1303	141	641
APR	7993	7109	405	-	850	229	684	1973	-	1330	-	1860	200	462
MAY	7639	6774	347	-	824	226	704	2118	-	1289	-	1422	161	548
JUN	6571	5895	303	-	937	514	596	1362	-	1052	-	1247	80	480
1993 MAR	6436	5596	246	-	495	346	755	1656	-	1104	-	1217	85	532
APR	6814	5704	194	-	594	485	800	1400	-	1240	-	1239	310	552
MAY	:	:	364	-	742	259	:	2089	-	1297	-	:	81	668
JUN	:	:	:	-	559	378	:	:	-	:	-	:	76	1265
EINFUHREN AUS KUWAIT						IMPORTS FROM KUWAIT				IMPORTATIONS EN PROVENANCE DU KOWEIT				
J - D 1991	881	743	31	-	-	-	138	559	-	-	-	71	-	82
J - D 1992	6447	6447	316	-	402	79	-	1459	-	348	-	2491	-	1352
1992 MAR	163	163	-	-	-	-	-	80	-	50	-	-	-	33
APR	110	110	-	-	-	-	79	-	-	31	-	-	-	-
MAY	338	338	-	-	-	-	-	258	-	80	-	-	-	-
JUN	345	345	-	-	-	-	-	96	-	-	-	249	-	-
1993 MAR	1441	1441	193	-	61	118	-	-	-	80	-	865	-	124
APR	1950	1950	165	-	131	-	-	-	-	161	-	1245	-	248
MAY	:	:	267	-	135	81	:	295	-	83	-	:	-	270
JUN	:	:	:	-	134	-	:	:	-	:	-	:	-	251
EINFUHREN AUS KATAR						IMPORTS FROM QATAR				IMPORTATIONS EN PROVENANCE DU QATAR				
J - D 1991	432	432	-	-	92	-	-	131	-	209	-	-	-	-
J - D 1992	155	155	-	-	58	-	-	20	-	36	-	-	-	41
1992 MAR	-	-	-	-	-	-	-	-	-	-	-	-	-	-
APR	-	-	-	-	-	-	-	-	-	-	-	-	-	-
MAY	-	-	-	-	-	-	-	-	-	-	-	-	-	-
JUN	2	2	-	-	2	-	-	-	-	-	-	-	-	-
1993 MAR	-	-	-	-	-	-	-	-	-	-	-	-	-	-
APR	-	-	-	-	-	-	-	-	-	-	-	-	-	-
MAY	:	:	-	-	-	-	-	-	-	-	-	-	-	-
JUN	:	:	-	-	-	-	-	-	-	-	-	-	-	-
EINFUHREN AUS VEREINIGTEN ARAB. EMIRATEN						IMPORTS FROM THE UNITED ARAB EMIRATES				IMPORT. EN PROV. DES EMIRATS ARABES UNIS				
J - D 1991	9477	7598	1503	-	530	-	1476	1262	-	2142	-	891	403	1270
J - D 1992	8067	6671	1455	-	62	-	917	1575	-	643	-	1109	479	1827
1992 MAR	927	815	149	-	-	-	112	135	-	154	-	129	-	248
APR	700	442	122	-	-	-	115	43	-	-	-	78	143	199
MAY	986	863	311	-	-	-	123	135	-	110	-	65	-	242
JUN	838	722	217	-	-	-	116	128	-	-	-	126	-	251
1993 MAR	383	383	119	-	-	-	-	264	-	-	-	-	-	-
APR	270	270	10	-	-	-	-	260	-	-	-	-	-	-
MAY	:	:	59	-	-	-	:	:	-	-	-	:	-	-
JUN	:	:	:	-	-	-	:	:	-	-	-	:	-	109
EINFUHREN AUS DER UDSSR						IMPORTS FROM USSR				IMPORTATIONS EN PROVENANCE D'URSS				
J - D 1991	41932	40219	3394	630	14427	1460	1713	3012	35	11072	-	1224	-	4965
J - D 1992	52096	48217	2289	1160	16082	1291	3879	7093	-	13218	-	3366	-	3718
1992 MAR	2856	2765	92	58	1210	60	91	446	-	508	-	161	-	230
APR	4271	4210	310	42	1087	51	61	916	-	1217	-	181	-	406
MAY	5190	4807	206	-	1329	85	383	855	-	1777	-	149	-	406
JUN	4980	4336	158	84	1360	56	644	734	-	1008	-	459	-	477
1993 MAR	4323	3483	261	157	1199	171	813	535	-	784	-	148	27	228
APR	5748	4948	146	282	1586	59	800	957	-	1533	-	174	-	211
MAY	:	:	75	254	1718	57	:	613	:	1808	-	:	-	584
JUN	:	:	:	81	1433	134	:	:	:	:	-	:	-	433

	EUR 12	EUR 10	B	DK	D	GR	E	F	IRL	I	L	NL	P	UK
ROHOEL UND FEEDSTOCKS														
1000 T														
EINFUHREN AUS NORWEGEN														
J - D 1991	53836	53697	7152	3158	8706	-	71	5775	783	27	-	3778	68	24318
J - D 1992	64601	64457	7600	3187	13766	-	144	6395	2003	737	-	6220	-	24549
1992 MAR	6748	6748	644	512	1676	-	-	481	264	137	-	711	-	2323
APR	5506	5506	477	330	1044	-	-	619	95	334	-	305	-	2302
MAY	4691	4691	637	70	1104	-	-	873	130	-	-	248	-	1629
JUN	4508	4508	470	410	1349	-	-	379	194	-	-	524	-	1182
1993 MAR	5650	5585	155	295	1389	-	-	589	199	-	-	292	65	2666
APR	6374	6306	723	323	1632	-	-	652	79	-	-	481	68	2416
MAY	:	:	552	233	1645	-	-	680	:	1	-	:	-	2565
JUN	:	:	:	153	1570	-	:	:	:	:	-	:	-	2051
EINFUHREN AUS OPEC-LAENDERN														
IMPORTS FROM OPEC														
J - D 1991	272527	234091	17448	311	40855	11157	31924	45334	-	62247	-	39157	6512	17582
J - D 1992	271798	236152	17355	-	44133	13699	28221	44749	-	59160	-	38890	7425	18166
1992 MAR	23325	20148	1457	-	4040	1471	2828	3920	-	5388	-	2281	349	1591
APR	22271	18894	1387	-	3426	1396	2467	3790	-	4635	-	3159	910	1101
MAY	22362	19998	1500	-	3336	1156	1914	4181	-	4792	-	3346	450	1687
JUN	22105	20127	1444	-	3607	1185	1667	3548	-	5268	-	3414	311	1661
1993 MAR	22651	19817	1393	-	3612	1353	2209	3677	-	4327	-	3915	625	1540
APR	23061	20267	1289	-	3459	967	2250	3931	-	4711	-	4300	544	1610
MAY	:	:	1740	-	3810	926	:	4061	-	4928	-	:	523	1733
JUN	:	:	:	-	3917	844	:	:	-	:	-	:	508	2295
92 JAN-MAY	113891	98831	6806	-	18062	6373	12186	20006	-	24924	-	15890	2874	6770
93 JAN-MAY	:	:	7311	-	17407	5030	:	19927	-	23138	-	:	3059	7844
1993/92 %	:	:	7,4	-	-3,6	-21,1	:	-0,4	-	-7,2	-	:	6,4	15,9
GESAMTAUSFUHREN														
TOTAL EXPORTS														
J - D 1991	65517	65517	2267	4288	-	608	-	505	620	2467	-	1187	-	53575
J - D 1992	68497	68497	2826	4539	-	494	-	429	680	2573	-	980	-	55976
1992 MAR	5574	5574	224	434	-	63	-	42	46	74	-	88	-	4603
APR	5847	5847	258	350	-	-	-	-	39	295	-	73	-	4832
MAY	5128	5128	313	389	-	-	-	-	49	181	-	86	-	4110
JUN	4683	4683	257	379	-	57	-	1	75	247	-	80	-	3587
1993 MAR	5216	5216	233	374	-	-	-	25	57	132	-	50	-	4345
APR	5448	5448	174	336	-	-	-	58	31	36	-	85	-	4728
MAY	6062	6062	318	419	-	9	-	63	(50)	265	-	372	-	4566
JUN	:	:	:	34	-	-	-	:	:	:	-	:	-	3882
92 JAN-MAY	27987	27987	1218	1946	-	157	-	195	263	916	-	438	-	22854
93 JAN-MAY	27590	27590	1127	1963	-	108	-	243	275	760	-	647	-	22467
1993/92 %	-1,4	-1,4	-7,5	0,9	-	-31,2	-	24,6	4,6	-17,0	-	47,7	-	-1,7
EINSATZ IN DEN RAFFINERIEEN														
INPUT TO REFINERIES														
J - D 1991	534690	470457	30186	8206	101213	15216	53943	78523	1811	88315	-	55605	10290	91382
J - D 1992	551294	483063	29552	8521	108741	16721	56467	76403	1942	92207	-	57473	11764	91503
1992 MAR	45177	39103	2458	699	9030	1571	5093	6443	158	6446	-	4463	981	7835
APR	44718	39555	2482	719	8954	1519	4454	6527	150	7547	-	4453	709	7204
MAY	46065	40031	2373	490	8727	1441	5041	6649	160	8046	-	4520	993	7625
JUN	44782	39045	2280	749	8790	1604	4709	5937	138	7402	-	4766	1028	7379
1993 MAR	42992	37434	2049	771	8596	1116	4424	6185	192	6595	-	4418	1134	7512
APR	44292	39152	2302	769	8947	1143	(4500)	6125	40	7358	-	4920	640	7548
MAY	46899	41955	2344	800	9617	1157	(4500)	7183	150	7841	-	4856	444	8007
JUN	:	:	:	671	9386	1209	:	6516	:	:	-	:	852	8030
92 JAN-MAY	226837	198448	12075	3452	44719	7562	23600	32954	802	36868	-	22752	4789	37264
93 JAN-MAY	223913	197186	10667	4193	44890	5912	22591	31992	709	36755	-	23974	4136	38094
1993/92 %	-1,3	-0,6	-11,7	21,5	0,4	-21,8	-4,3	-2,9	-11,6	-0,3	-	5,4	-13,6	2,2
ROHOEL UND MINERALOELERZEUGNISSE														
CRUDE OIL AND PETROLEUM PRODUCTS														
NETTOEINFUHREN														
NET IMPORTS														
J - D 1991	439650	380516	25259	2309	128473	14834	46655	89911	4510	87590	1822	32792	12479	-6984
J - D 1992	443412	380845	25367	1552	130888	16377	49108	86505	4655	90428	1923	33662	13459	-10512
1992 MAR	37357	32259	2233	172	11097	1662	4432	7416	481	7212	162	2282	666	-458
APR	37466	31522	2336	77	11336	1399	4503	7261	268	7172	177	2570	1441	-1074
MAY	37553	32047	2069	97	10416	1468	4435	7766	334	7318	134	2642	1071	-197
JUN	35209	30428	1747	220	9809	1163	3774	6630	357	6491	147	4141	1007	-277
1993 MAR	36881	31280	1791	14	10400	1986	4426	6952	440	6861	195	2855	1175	-214
APR	36362	30970	1859	231	10322	1199	(4400)	7837	357	7030	171	3212	992	-1248
MAY	35791	30691	1924	61	10647	903	(4100)	7331	(280)	7639	146	2257	1000	-497
JUN	:	:	:	:	10177	1232	:	:	:	:	158	:	1244	327
92 JAN-MAY	187785	160693	11013	407	55098	7185	21693	37591	1801	38286	821	12567	5399	-4076
93 JAN-MAY	179100	152338	10098	223	52585	6781	21343	36058	1867	34757	789	12595	5419	-3415
1993/92 %	-4,6	-5,2	-8,3	-45,2	-4,6	-5,6	-1,6	-4,1	3,7	-9,2	-3,9	0,2	0,4	-16,2

	EUR 12	EUR 10	B	DK	D	GR	E	F	IRL	I	L	NL	P	UK	
MINERALÖLERZEUGNISSE NETTOERZEUGUNG IN DEN RAFFINERIEEN 1000 T			PETROLEUM PRODUCTS NET PRODUCTION IN REFINERIES 1000 T										PRODUITS PETROLIERS PRODUCT. NETTE DANS LES RAFFINERIES 1000 T		
ALLE MINERALÖLERZEUGNISSE			ALL PETROLEUM PRODUCTS										TOUS PRODUITS PETROLIERS		
J - D 1991	498197	438500	28559	7824	95295	14468	50036	73304	1747	81873	-	51906	9661	83524	
J - D 1992	514554	451288	27817	8064	102354	15851	52171	70911	1914	85401	-	54022	11095	84954	
1992 MAR	42079	36401	2321	656	8479	1497	4750	5939	153	5933	-	4162	928	7261	
APR	41764	36980	2353	685	8426	1444	4116	6066	142	7017	-	4170	668	6677	
MAY	43165	37510	2237	467	8221	1369	4720	6224	155	7507	-	4257	935	7073	
JUN	41732	36475	2143	706	8289	1527	4290	5438	150	6890	-	4459	967	6873	
1993 MAR	39100	34802	1889	733	8059	1051	3235	5698	186	6048	-	4101	1063	7037	
APR	41096	36501	2088	733	8437	1072	(4000)	5696	51	6810	-	4614	595	7000	
MAY	44036	39134	2129	762	9088	1081	(4500)	6744	(146)	7313	-	4429	402	7442	
JUN	:	:	:	642	8843	1138	:	6081	:	:	-	:	792	7505	
92 JAN-MAY	211882	185441	11413	3281	42066	7193	21929	30634	771	34197	-	21322	4512	34564	
93 JAN-MAY	206777	183191	9699	3576	42191	5556	19733	29694	700	33993	-	22319	3853	35463	
1993/92 %	-2,4	-1,2	-15,0	9,0	0,3	-22,8	-10,0	-3,1	-9,2	-0,6	-	4,7	-14,6	2,6	
FLUESSIG-UND RAFFINERIEGAS			LPG AND REFINERY GAS										GPL ET GAZ DE RAFFINERIE		
J - D 1991	14742	12570	478	144	2494	513	1836	2436	29	2119	-	2561	336	1796	
J - D 1992	15241	12967	376	134	2792	435	1881	2242	36	2464	-	2733	393	1755	
1992 MAR	1365	1151	51	10	223	45	180	177	3	195	-	281	34	166	
APR	1296	1093	56	12	243	35	177	186	2	215	-	207	26	137	
MAY	1230	1023	25	8	225	35	180	203	3	198	-	177	27	149	
JUN	1312	1107	37	13	248	36	171	157	3	283	-	174	34	156	
1993 MAR	1272	1111	30	17	203	27	123	216	2	165	-	323	38	128	
APR	1256	1096	41	18	253	34	135	199	-	180	-	233	25	138	
MAY	:	1129	42	20	277	32	:	227	2	202	-	208	17	119	
JUN	:	:	:	18	267	36	:	226	:	:	-	:	47	150	
92 JAN-MAY	6581	5604	198	57	1134	201	812	1047	13	991	-	1215	165	748	
93 JAN-MAY	:	5554	159	84	1164	165	:	1082	9	949	-	1283	136	659	
1993/92 %	:	-0,9	-19,7	47,4	2,6	-17,9	:	3,3	-30,8	-4,2	-	5,6	-17,6	-11,9	
MOTORENBENZIN			MOTOR SPIRIT										ESSENCES MOTEUR		
J - D 1991	117045	106333	5886	1551	23822	3128	8973	16453	333	17825	-	9542	1739	27793	
J - D 1992	121800	110416	6162	1533	25330	3580	9548	16401	361	18637	-	9433	1836	28979	
1992 MAR	9745	8743	525	130	2081	314	847	1343	28	4431	-	604	155	2287	
APR	9733	8874	539	130	2038	274	755	1373	28	1561	-	787	104	2144	
MAY	10388	9377	554	89	2080	273	855	1482	33	1658	-	814	156	2394	
JUN	9865	8903	510	132	2031	289	793	1363	31	1537	-	796	169	2214	
1993 MAR	9172	8614	365	141	2020	296	408	1203	33	1464	-	927	150	2165	
APR	9651	8770	452	135	2103	284	775	1294	25	1345	-	960	106	2172	
MAY	:	9371	489	140	2323	298	:	1320	30	1476	-	945	53	2350	
JUN	:	:	:	117	2189	300	:	1431	:	:	-	:	114	2302	
92 JAN-MAY	49466	44867	2619	627	10433	1433	3888	6914	147	7804	-	3659	711	11231	
93 JAN-MAY	:	43941	1980	656	10750	1439	:	6062	142	7116	-	4485	574	11311	
1993/92 %	:	-2,1	-24,4	4,6	3,0	0,4	:	-12,3	-3,4	-8,8	-	22,6	-19,3	0,7	
PETROLEUM UND FLUGTURBINENKRAFTSTOFFE			KEROSENES AND JET FUELS										PETROLE LAMPANT ET CARBUREACTEURS		
J - D 1991	33727	29121	1635	215	2352	1492	3822	4781	-	4339	-	4823	784	9484	
J - D 1992	34552	29860	1788	168	2246	1498	3790	4599	-	4303	-	5130	902	10128	
1992 MAR	2778	2374	141	22	172	98	328	371	-	326	-	356	76	888	
APR	2844	2500	173	21	157	123	293	378	-	461	-	385	51	802	
MAY	2877	2447	164	7	165	128	349	490	-	362	-	389	81	742	
JUN	2917	2523	153	16	175	138	312	443	-	365	-	444	82	789	
1993 MAR	2660	2344	115	21	192	63	241	412	-	244	-	390	75	907	
APR	2789	2450	107	20	212	116	300	386	-	350	-	373	39	886	
MAY	:	2654	119	21	261	131	:	432	-	408	-	350	22	932	
JUN	:	:	:	20	214	140	:	429	-	:	-	:	75	919	
92 JAN-MAY	13831	11932	776	79	825	678	1548	1887	-	1791	-	1915	351	3981	
93 JAN-MAY	:	12229	522	95	1096	479	:	1986	-	1695	-	1908	219	4448	
1993/92 %	:	2,5	-32,7	20,3	32,8	-29,4	:	5,2	-	-5,4	-	-0,4	-37,6	11,7	
ROHBENZIN			NAPHTHAS										NAPHTAS		
J - D 1991	17683	14976	1079	152	4025	226	2016	2560	46	980	-	3610	691	2298	
J - D 1992	17693	15091	715	130	4410	403	1905	2044	42	1494	-	3021	697	2832	
1992 MAR	1599	1400	74	11	347	52	160	187	3	3	-	471	39	252	
APR	1472	1238	49	10	264	77	204	139	2	162	-	329	30	206	
MAY	1562	1306	60	5	334	40	202	207	4	180	-	240	54	236	
JUN	1573	1347	98	12	332	39	169	138	4	160	-	338	57	226	
1993 MAR	1387	1086	44	11	401	4	239	134	3	234	-	57	62	198	
APR	1453	1091	46	10	373	12	300	136	-1	194	-	111	62	210	
MAY	:	1365	68	16	387	12	:	223	4	226	-	188	60	241	
JUN	:	:	:	8	435	10	:	166	:	:	-	:	69	222	
92 JAN-MAY	7465	6280	338	57	1736	300	918	862	15	345	-	1466	267	1161	
93 JAN-MAY	:	6281	345	57	2046	64	:	874	11	1049	-	788	324	1047	
1993/92 %	:	-	2,1	-	17,9	-78,7	:	1,4	-26,7	204,1	-	-46,2	21,3	-9,8	

	EUR 12	EUR 10	B	DK	D	GR	E	F	IRL	I	L	NL	P	UK	
MINERALOELERZEUGNISSE NETTOERZEUGUNG IN DEN RAFFINERIEEN 1000 T			PETROLEUM PRODUCTS NET PRODUCTION IN REFINERIES 1000 T							PRODUITS PETROLIERS PRODUCT. NETTE DANS LES RAFFINERIES 1000 T					
DIESELKRAFTST.UND DESTILLATHEIZORLE			GAS/ DIESEL OIL							GASOIL ET FUEL-OIL FLUIDE					
J - D 1991	180346	162409	10962	3737	41341	3272	15633	30209	706	29701	-	16512	2304	25969	
J - D 1992	186167	167124	10775	3991	45267	3788	16055	28900	796	30204	-	17753	2988	25650	
1992 MAR	15042	13364	879	318	3749	367	1413	2377	65	2001	-	1405	265	2203	
APR	15009	13569	907	354	3748	309	1263	2379	61	2396	-	1367	177	2048	
MAY	15152	13588	876	244	3577	269	1288	2317	65	2775	-	1338	276	2127	
JUN	14594	13083	826	357	3579	343	1255	2033	61	2258	-	1507	256	2119	
1993 MAR	14297	13140	557	352	3566	272	848	2574	76	2109	-	1346	309	2288	
APR	14856	13507	851	341	3673	230	1200	2182	13	2404	-	1623	149	2190	
MAY	:	14260	768	351	3956	246	:	2448	60	2596	-	1534	106	2301	
JUN	:	:	:	311	3850	247	:	2571	:	:	-	:	199	2347	
92 JAN-MAY	76883	69043	4383	1659	18781	1681	6606	12651	325	12069	-	6990	1234	10504	
93 JAN-MAY	:	68710	3685	1671	18689	1372	:	12151	283	12341	-	7488	1149	11030	
1993/92 %	:	-0,5	-15,9	0,7	-0,5	-18,4	:	-4,0	-12,9	2,3	-	7,1	-6,9	5,0	
RUECKSTANDSHEIZOLE			RESIDUAL FUEL OIL							FUEL-OIL RESIDUEL					
J - D 1991	99628	82410	6747	2015	10328	5168	13705	11320	629	22264	-	11077	3513	12862	
J - D 1992	101681	83055	6235	2108	12172	5031	14651	11279	683	21333	-	12454	3975	11760	
1992 MAR	8503	6740	480	165	1138	556	1428	963	54	1551	-	822	335	1011	
APR	7934	6597	476	158	1036	450	1093	993	49	1660	-	806	244	969	
MAY	8362	6647	374	113	948	532	1405	861	54	1759	-	1021	310	985	
JUN	8062	6549	378	178	1017	627	1172	785	51	1703	-	895	341	915	
1993 MAR	7784	6376	557	191	1108	338	1003	928	72	1527	-	780	405	875	
APR	7954	6784	431	209	972	371	1000	945	14	1835	-	1013	170	994	
MAY	:	6989	459	214	1058	324	:	924	50	1946	-	962	119	1052	
JUN	:	:	:	168	1000	356	:	894	:	:	-	:	284	1128	
92 JAN-MAY	42628	34577	2389	801	5382	2443	6400	4932	275	8580	-	4788	1651	4987	
93 JAN-MAY	:	33800	2212	1013	5132	1777	:	4771	255	8805	-	4954	1325	4881	
1993/92 %	:	-2,2	-7,4	26,5	-4,6	-27,3	:	-3,3	-7,3	2,6	-	3,5	-19,7	-2,1	
VERSCHIEDENE PRODUKTE			SUNDRY PRODUCTS							PRODUITS PETROLIERS DIVERS					
J - D 1991	35255	30907	1776	10	10114	668	4054	5549	6	4595	-	3766	294	4423	
J - D 1992	38532	33885	1761	-	10244	1118	4343	5458	-4	6958	-	3500	304	4850	
1992 MAR	3050	2632	171	-	770	65	394	522	-	426	-	224	24	454	
APR	3475	3108	152	-	941	176	331	618	-	562	-	288	36	371	
MAY	3594	3122	185	-	892	92	441	665	-4	575	-	277	31	440	
JUN	3413	2967	140	-	906	55	418	524	-	584	-	304	28	454	
1993 MAR	2373	1976	66	-	568	51	373	233	-	305	-	277	24	476	
APR	3136	2802	160	-	850	25	290	553	-	502	-	302	44	410	
MAY	:	3367	183	-	825	38	:	1171	-	459	-	244	25	447	
JUN	:	:	:	-	888	49	:	362	-	:	-	:	:	437	
92 JAN-MAY	15042	13152	710	-	3780	459	1757	2346	-4	2617	-	1292	133	1952	
93 JAN-MAY	:	12525	641	-	3312	260	:	2770	-	2038	-	1417	126	2087	
1993/92 %	:	-4,8	-9,7	-	-12,4	-43,4	:	18,1	-	-22,1	-	9,7	-5,3	6,9	
DARUNTER SCHMIERSTOFFE			AMONG WHICH LUBRICANTS							DONT LUBRIFIANTS					
1991	6604	6098	-	-	1551	158	375	1714	-	1133	-	569	131	973	
1992	:	:	-	-	:	:	:	:	-	:	-	:	:	1163	
1992 MAR	:	:	-	-	136	:	19	126	-	:	-	27	:	91	
APR	:	:	-	-	122	:	23	147	-	:	-	49	:	81	
MAY	:	:	-	-	96	:	29	144	-	:	-	47	:	103	
JUN	:	:	-	-	128	:	31	150	-	:	-	53	:	99	
1993 MAR	:	:	-	-	128	:	35	153	-	:	-	36	:	120	
APR	:	:	-	-	138	:	35	141	-	:	-	23	:	93	
MAY	:	:	-	-	104	:	:	131	-	:	-	18	:	93	
JUN	:	:	-	-	121	:	:	106	-	:	-	:	:	91	
DARUNTER BITUMEN			AMONG WHICH BITUMEN							DONT BITUMES					
1991	15778	13553	836	10	3843	338	2150	3319	-	2243	-	662	75	2302	
1992	:	:	806	:	:	:	:	:	-	:	-	:	:	2336	
1992 MAR	:	:	65	-	200	:	214	237	-	:	-	39	:	239	
APR	:	:	67	-	355	:	169	239	-	:	-	49	:	173	
MAY	:	:	104	-	406	:	241	348	-	:	-	67	:	220	
JUN	:	:	79	-	465	:	261	365	-	:	-	79	:	241	
1993 MAR	:	:	14	-	143	:	120	196	-	:	-	44	:	238	
APR	:	:	81	-	369	:	120	268	-	:	-	42	:	194	
MAY	:	:	95	-	408	:	:	306	-	:	-	52	:	240	
JUN	:	:	:	-	423	:	:	382	-	:	-	:	:	217	

	EUR 12	EUR 10	B	DK	D	GR	E	F	IRL	I	L	NL	P	UK	
ALLE MINERALÖLERZEUGNISSE EINFUHREN 1000 T			ALL PETROLEUM PRODUCTS IMPORTS 1000 T											TOUS PRODUITS PETROLIERS IMPORTATIONS 1000 T	
GESAMTEINFUHREN			TOTAL IMPORTS											IMPORTATIONS TOTALES	
J - D 1991	179152	168711	11883	4271	48036	5634	6174	25769	3506	21975	1824	36057	4267	9756	
J - D 1992	172946	161679	12744	4246	45881	5411	6295	24865	3522	22432	1923	31309	4972	9346	
1992 MAR	14181	13095	1158	253	3615	482	687	2130	268	1456	162	2762	399	809	
APR	14185	13257	1064	416	4107	343	555	1982	239	1699	177	2357	373	873	
MAY	13714	12733	1059	274	3828	302	596	1979	260	1634	134	2432	385	831	
JUN	13260	12361	1088	408	3252	352	469	1692	265	1432	147	3034	430	691	
1993 MAR	15323	14261	1083	270	3828	778	606	2067	302	2236	195	2613	456	889	
APR	13882	12762	999	315	3619	368	(600)	2475	309	1469	172	2581	520	455	
MAY	13762	12727	903	316	3559	276	(600)	1908	(250)	1972	146	2733	435	664	
JUN	:	:	:	355	3395	410	:	:	:	:	158	:	429	685	
92 JAN-MAY	74171	69176	5658	1583	19663	2137	3097	10355	1340	10572	821	12841	1898	4206	
93 JAN-MAY	70184	65144	5535	1443	19043	2368	2902	10125	1490	8742	790	12021	2138	3587	
1993/92 %	-5,4	-5,8	-2,2	-8,8	-3,2	10,8	-6,3	-2,2	11,2	-17,3	-3,8	-6,4	12,6	-14,7	
INNERGEMEINSCHAFTLICHE EINFUHREN (EUR12)			INTRA COMMUNITY IMPORTS (EUR12)											IMPORT. INTRA COMMUNAUTAIRES (EUR12)	
J - D 1991	89540		9357	837	33831	440	1213	13240	3440	6433	1840	10545	3529	4835	
J - D 1992	90414		9741	1104	31961	392	1399	12928	3501	7411	1884	11198	4539	4356	
1992 FEB	7520		747	67	2731	6	227	892	251	906	167	905	261	360	
MAR	7141		916	84	2543	46	203	1063	268	234	162	898	316	408	
APR	7626		859	158	2799	53	179	1131	246	597	181	736	292	395	
MAY	7150		763	32	2478	30	116	1150	257	531	135	871	369	418	
1993 FEB	6858		1052	101	2291	5	282	957	325	561	116	504	439	225	
MAR	6644		820	80	2559	94	172	1022	302	618	197	-	413	367	
APR	6856		744	43	2575	36	179	1605	309	523	171	-	479	192	
MAY	6287		698	58	2407	-	116	1173	257	772	146	-	389	271	
92 JAN-MAY	37888		4363	382	13657	191	843	5280	1344	3204	786	4232	1594	2012	
93 JAN-MAY	33483		4395	299	12381	219	749	5859	1513	2849	788	1039	1992	1400	
1993/92 %	-11,6		0,7	-21,7	-9,3	14,7	-11,2	11,0	12,6	-11,1	0,3	-75,4	25,0	-30,4	
AUSSERGEINSCHAFTLICHE EINFUHREN (EUR12)			EXTRA COMMUNITY IMPORTS (EUR12)											IMPORT. EXTRA COMMUNAUTAIRES (EUR12)	
J - D 1991	89612		2526	3434	14205	5194	4961	12529	66	15542	-16	25512	738	4921	
J - D 1992	82532		3003	3142	13920	5019	4896	11937	21	15021	39	20111	433	4990	
1992 FEB	8339		233	227	1094	417	520	1158	-	2221	2	1887	44	536	
MAR	7040		242	169	1072	436	484	1067	-	1222	-	1864	83	401	
APR	6559		205	258	1308	290	376	851	-7	1102	-4	1621	81	478	
MAY	6564		296	242	1350	272	480	829	3	1103	-1	1561	16	413	
1993 FEB	7079		217	210	2123	479	286	755	-	895	2	1478	12	622	
MAR	8679		263	190	1269	684	434	1045	-	1618	-2	2613	43	522	
APR	7026		255	272	1044	332	421	870	-	946	1	2581	41	263	
MAY	7475		205	258	1152	276	484	735	-7	1200	-	2733	46	393	
92 JAN-MAY	36283		1295	1201	6006	1946	2254	5075	-4	7368	35	8609	304	2194	
93 JAN-MAY	36701		1140	1144	6662	2149	2153	4266	-23	5893	2	10982	146	2187	
1993/92 %	1,2		-12,0	-4,7	10,9	10,4	-4,5	-15,9	475,0	-20,0	-94,3	27,6	-52,0	-0,3	
EINFUHREN AUS NORWEGEN			IMPORTS FROM NORWAY											IMPORTATIONS EN PROVENANCE DE NORVEGE	
J - D 1991	6023	5988	212	955	1371	-	25	1226	-	428	-	1089	10	707	
J - D 1992	6420	6354	274	724	1504	-	55	1212	-	948	-	923	11	769	
1992 FEB	570	543	47	55	83	-	27	92	-	73	-	72	-	121	
MAR	576	566	30	45	176	-	9	139	-	50	-	57	1	69	
APR	533	533	17	57	172	-	-	69	-	79	-	88	-	51	
MAY	475	471	2	59	110	-	-	145	-	50	-	56	4	49	
1993 FEB	554	553	53	40	202	-	-	68	-	97	-	39	1	54	
MAR	543	542	23	13	202	-	-	120	-	107	-	-	1	77	
APR	549	548	13	54	207	-	-	157	-	92	-	-	1	25	
MAY	687	685	16	49	205	-	-	148	-	139	-	-	2	128	
EINFUHREN AUS SCHWEDEN			IMPORTS FROM SWEDEN											IMPORTATIONS EN PROVENANCE DE SUEDE	
J - D 1991	5912	5887	117	1479	1618	-	25	412	-	806	-	513	-	942	
J - D 1992	6417	6416	234	1569	1399	-	-	810	-	712	-	547	1	1145	
1992 FEB	601	601	8	155	153	-	-	93	-	64	-	73	-	55	
MAR	407	407	30	111	53	-	-	84	-	52	-	11	-	66	
APR	481	480	41	139	77	-	-	52	-	47	-	7	1	117	
MAY	540	540	23	138	115	-	-	32	-	65	-	36	-	131	
1993 FEB	475	475	5	88	133	-	-	20	-	78	-	30	-	121	
MAR	654	635	23	133	176	-	-	86	-	69	-	-	19	148	
APR	296	296	6	128	106	-	-	9	-	-	-	-	-	47	
MAY	491	491	16	124	123	-	-	31	-	150	-	-	-	47	
EINFUHREN AUS DEN USA			IMPORTS FROM THE USA											IMPORTATIONS EN PROVENANCE DES USA	
J - D 1991	10795	8998	310	182	1119	206	1580	2498	-	2280	-	1814	217	589	
J - D 1992	10550	8834	543	187	1127	269	1485	1632	-	2885	-	1745	231	446	
1992 FEB	1662	1487	31	6	129	-	139	245	-	584	-	375	36	117	
MAR	839	692	30	1	84	33	123	103	-	250	-	157	24	34	
APR	824	694	33	14	135	42	100	84	-	140	-	210	30	36	
MAY	675	487	68	-	66	10	181	67	-	171	-	85	7	20	
1993 FEB	472	465	25	41	80	8	-	157	-	45	-	88	7	21	
MAR	634	585	42	2	127	24	39	58	-	332	-	-	10	-	
APR	479	378	40	28	46	-	100	118	-	125	-	-	1	21	
MAY	488	302	23	-	71	54	181	25	-	84	-	-	5	45	

	EUR 12	EUR 10	B	DK	D	GR	E	F	IRL	I	L	NL	P	UK			
ALLE MINERALOELERZEUGNISSE			ALL PETROLEUM PRODUCTS												TOUS PRODUITS PETROLIERS		
1000 T			1000 T												1000 T		
EINFUHREN AUS DER UDSSR			IMPORTS FROM USSR												IMPORTATIONS EN PROVENANCE D'URSS		
J - D 1991	19741	19470	527	78	5288	602	271	1619	66	2201	-	8392	-	697			
J - D 1992	13633	13409	911	177	3913	704	224	1788	-	1822	-	3855	-	239			
1992 FEB	927	904	9	-	331	64	23	41	-	127	-	303	-	29			
MAR	1088	1042	34	-	321	98	46	141	-	121	-	266	-	61			
APR	1137	1088	34	4	322	26	49	132	-	171	-	360	-	39			
MAY	1136	1094	75	15	548	-	42	104	-	102	-	250	-	-			
1993 FEB	1104	1104	96	7	229	297	-	109	-	132	-	198	-	36			
MAR	949	949	78	24	214	212	-	262	-	130	-	-	-	29			
APR	908	859	63	30	242	151	49	200	-	164	-	-	-	9			
MAY	771	729	30	18	269	-	42	133	-	263	-	-	-	16			
92 JAN-MAY	5450	5290	217	19	1943	254	160	564	-	747	-	1416	-	130			
93 JAN-MAY	4738	4647	297	84	1159	724	91	822	-	992	-	449	-	120			
1993/92 %	-13,1	-12,2	36,9	342,1	-40,3	185,0	-43,1	45,7	-	32,8	-	-68,3	-	-7,7			
EINFUHREN AUS RUMAENIEN			IMPORTS FROM ROMANIA												IMPORTATIONS EN PROVENANCE DE ROUMANIE		
J - D 1991	1212	1134	-	-	14	317	78	181	-	478	-	111	-	33			
J - D 1992	310	310	-	-	10	213	-	2	-	77	-	6	-	2			
1992 FEB	124	124	-	-	2	96	-	-	-	26	-	-	-	-			
MAR	45	45	-	-	-	24	-	-	-	21	-	-	-	-			
APR	-	-	-	-	-	-	-	-	-	-	-	-	-	-			
MAY	6	6	-	-	-	-	-	-	-	-	-	6	-	-			
1993 FEB	22	14	-	-	1	-	8	13	-	-	-	-	-	-			
MAR	80	80	-	-	-	24	-	-	-	55	-	-	-	1			
APR	33	33	-	-	-	-	-	4	-	29	-	-	-	-			
MAY	-	-	-	-	-	-	-	-	-	-	-	-	-	-			
EINFUHREN AUS ANDEREN OSTLAENDERN			IMP. FROM OTHER EASTERN EUROPE COUNTRIES												IMP. PROVEN. AUTRES PAYS D'EUR. DE L'EST		
J - D 1991	1546	1546	40	283	982	31	-	14	-	21	-	173	-	2			
J - D 1992	3435	3427	13	255	768	31	8	10	-	184	-	2160	-	6			
1992 FEB	98	98	3	6	27	-	-	1	-	6	-	55	-	-			
MAR	124	124	2	1	41	-	-	2	-	4	-	74	-	-			
APR	199	199	-	11	72	5	-	1	-	56	-	54	-	-			
MAY	288	288	-	27	88	-	-	1	-	14	-	158	-	-			
1993 FEB	95	95	2	27	55	-	-	-	-	7	-	2	-	2			
MAR	122	122	3	4	83	-	-	-	-	32	-	-	-	-			
APR	96	96	1	27	57	-	-	-	-	8	-	-	-	3			
MAY	110	110	3	22	74	-	-	3	-	5	-	-	-	3			
GESAMTAUSFUHREN			TOTAL EXPORTS												EXPORTATIONS TOTALES		
J - D 1991	153849	138996	17317	3201	8684	4301	12755	13005	106	16766	2	54898	2098	20716			
J - D 1992	162475	146983	17147	3768	13328	4816	12189	14256	191	18798	-	52826	3303	21853			
1992 MAR	12720	11480	1400	286	1151	385	879	992	5	961	-	4375	361	1925			
APR	13022	12131	1344	361	1001	463	726	1528	27	1424	-	4195	165	1788			
MAY	13150	11754	1313	181	1126	347	1084	1083	7	1718	-	4011	312	1968			
JUN	13763	12445	1489	333	1434	373	1057	1297	27	2126	-	3639	261	1727			
1993 MAR	12847	11761	1221	334	1045	369	743	1195	4	1480	-	4218	343	1895			
APR	12888	11999	1348	353	1232	305	(700)	965	-	1535	1	4304	189	1956			
MAY	14195	13063	1294	325	1398	370	(1000)	1259	(20)	1879	-	4302	132	2216			
JUN	:	:	:	312	1470	235	:	:	:	:	-	:	124	2060			
92 JAN-MAY	66250	59927	6835	1558	5266	2187	4861	5931	91	7064	-	22355	1462	8640			
93 JAN-MAY	65581	59948	5921	1599	5852	1625	4452	5384	58	8327	1	21776	1181	9405			
1993/92 %	-1,0	-	-13,4	2,6	11,1	-25,7	-8,4	-9,2	-36,3	17,9	-	-2,6	-19,2	8,9			
BUNKER			BUNKERS												SOUTES MARITIMES		
J - D 1991	33757	29572	4344	864	2160	2777	3832	2716	33	2610	-	11438	353	2630			
J - D 1992	34274	29860	4303	898	1930	3404	4034	2626	16	2493	-	11586	380	2604			
1992 MAR	2858	2504	369	96	162	238	324	221	2	199	-	981	30	236			
APR	2803	2428	322	44	153	341	335	216	1	211	-	922	40	218			
MAY	2885	2476	329	57	162	277	380	189	2	198	-	1026	29	236			
JUN	2811	2485	392	65	150	269	296	209	3	212	-	969	30	216			
1993 MAR	2829	2573	372	95	205	274	227	194	3	193	-	1025	29	212			
APR	2901	2630	380	115	200	334	250	208	1	199	-	967	21	226			
MAY	2768	2433	360	138	192	277	300	187	2	207	-	838	35	232			
JUN	:	:	:	130	182	266	:	231	:	:	-	:	27	244			
INLANDSLIEFERUNGEN INSGESAMT			TOTAL INLAND DELIVERIES												LIVRAISONS INTERIEURES TOTALES		
J - D 1991	487173	435370	18560	8264	126534	12133	40529	84520	4419	84014	1845	20635	11274	74446			
J - D 1992	493671	439412	19239	8090	127503	12190	41842	84208	4678	85844	1892	21319	12417	74449			
1992 MAR	41854	36971	1945	690	10673	1001	3818	7179	366	7006	160	1557	1065	6394			
APR	40875	36353	1552	683	10636	853	3511	7088	378	6930	165	1781	1011	6287			
MAY	37532	32934	1407	667	9788	789	3612	5939	369	6265	135	1705	986	5870			
JUN	38025	33734	1280	623	9895	919	3272	6451	356	6342	140	1847	1019	5881			
1993 MAR	43600	38916	1628	706	11199	1110	3611	7347	398	7756	181	1941	1073	6650			
APR	39148	34581	1455	617	10244	815	(3500)	6923	359	6489	163	1721	1067	5795			
MAY	37400	32908	1285	535	9686	792	(3500)	6141	(350)	6644	145	1541	992	5789			
JUN	39769	35842	1300	675	11185	900	(3000)	7149	(350)	6512	154	1550	927	6067			
92 JAN-JUN	245256	217398	9842	3990	62241	5962	21748	42298	2223	42750	925	10277	6110	36890			
93 JAN-JUN	238055	212243	8811	3809	61724	5891	19862	41611	2255	40962	945	9939	5950	36296			
1993/92 %	-2,9	-2,4	-10,5	-4,5	-0,8	-1,2	-8,7	-1,6	1,4	-4,2	2,2	-3,3	-2,6	-1,6			

		EUR 12	EUR 10	B	DK	D	GR	E	F	IRL	I	L	NL	P	UK
MINERALÖFLERZEUGNISSE		PETROLEUM PRODUCTS							PRODUITS PETROLIERS						
INLANDSLIEFERUNGEN INSGESAMT		TOTAL INLAND DELIVERIES							LIVRAISONS INTERIEURES TOTALES						
1000 T		1000 T							1000 T						
MOTORENBENZIN		MOTOR SPIRIT							ESSENCES MOTEUR						
J - D 1991	109975	100159	2742	1702	31618	2502	8334	17909	905	14823	485	3451	1482	24022	
J - D 1992	112264	101649	2905	1788	31718	2578	8924	17642	971	15971	522	3648	1691	23906	
1992 MAR	9220	8290	250	144	2591	182	795	1412	77	1292	41	296	135	2005	
APR	9488	8669	244	155	2643	223	680	1543	76	1389	46	306	139	2044	
MAY	9407	8479	264	148	2722	201	801	1441	90	1262	43	298	127	2010	
JUN	9529	8669	243	156	2703	225	719	1522	82	1364	45	307	141	2022	
1993 MAR	9335	8631	236	157	2718	240	560	1416	74	1371	45	332	144	2042	
APR	9479	8629	234	153	2702	206	700	1500	82	1436	46	322	150	1948	
MAY	9286	8347	218	146	2646	204	800	1401	80	1339	44	352	139	1917	
JUN	9567	8721	250	167	2676	215	700	1540	80	1438	47	340	146	1968	
92 JAN-JUN	54494	49431	1445	864	15383	1227	4285	8560	468	7654	248	1760	778	11822	
93 JAN-JUN	53903	49185	1349	875	15361	1279	3892	8363	455	7942	255	1903	826	11403	
1993/92 %	-1,1	-0,5	-6,6	1,3	-0,1	4,2	-9,2	-2,3	-2,8	3,8	2,8	8,1	6,2	-3,5	
DARUNTER BLEIFREI		AMONG WHICH UNLEADED							DONT ESSENCES SANS PLOMB						
J - D 1991	44803	44418	1026	1079	24340	182	258	4480	222	998	217	2063	127	9811	
J - D 1992	52861	52091	1364	1244	26634	424	549	6018	293	2095	302	2536	221	11181	
1992 MAR	4147	4098	115	97	2137	28	34	443	23	121	22	204	15	908	
APR	4343	4285	112	104	2182	34	41	504	22	152	26	212	17	937	
MAY	4375	4318	109	98	2265	31	40	481	26	150	24	207	17	927	
JUN	4505	4440	116	107	2264	35	46	524	25	185	26	213	19	945	
1993 MAR	4924	4869	128	122	2418	35	30	540	26	282	30	246	25	1042	
APR	4930	4873	130	116	2370	40	30	591	29	316	32	239	27	1010	
MAY	:	4753	122	109	2330	43	:	559	30	299	30	231	27	1000	
JUN	:	:	:	122	2363	44	:	623	:	345	33	:	31	1032	
PETROLEUM UND FLUGTURBINENKRAFTSTOFFE		KEROSENES AND JET FUELS							PETROLE LAMPANT ET CARBUREACTEURS						
J - D 1991	27367	24144	1043	672	5001	1050	2613	3709	352	2419	133	1765	610	8000	
J - D 1992	29621	26140	1113	671	5169	1300	2858	4163	430	2545	129	2006	623	8614	
1992 MAR	2325	2056	102	48	420	50	227	315	37	201	11	148	42	724	
APR	2477	2114	110	50	421	107	312	330	37	206	11	160	51	682	
MAY	2466	2167	101	54	423	127	243	364	30	206	11	171	56	680	
JUN	2470	2231	103	57	469	146	182	360	30	206	11	172	57	677	
1993 MAR	2283	2064	89	49	393	62	172	344	25	201	10	170	47	721	
APR	2446	2099	87	49	413	95	300	348	29	196	10	168	47	704	
MAY	2479	2232	64	59	437	120	200	371	30	204	11	175	47	761	
JUN	:	:	90	95	429	129	200	373	:	217	10	:	50	723	
92 JAN-MAY	11725	10290	503	246	2056	411	1210	1620	173	1016	52	766	225	3447	
93 JAN-MAY	11421	10338	423	267	1958	413	854	1698	143	1007	49	829	229	3551	
1993/92 %	-2,6	0,5	-15,9	8,5	-4,8	0,5	-29,4	4,8	-17,3	-0,9	-5,8	8,2	1,8	3,0	
DIESELKRAFTST.UND DESTILLATHEIZÖFLE		GAS/ DIESEL OIL							GASOIL ET FUEL-OIL FLUIDE						
J - D 1991	184803	168061	8986	4379	60111	4757	14100	36767	1760	25723	931	5935	2642	18712	
J - D 1992	184956	169065	9163	4186	60729	4750	13251	37981	1852	24500	965	6040	2640	18899	
1992 MAR	16408	14978	1000	306	5236	478	1187	3286	155	2206	82	506	243	1643	
APR	14992	13618	668	380	4974	295	1149	3118	153	1836	85	519	225	1590	
MAY	12819	11520	583	323	4317	222	1103	2329	143	1623	65	481	196	1434	
JUN	13088	11857	509	283	4323	240	1026	2610	137	1692	65	521	205	1477	
1993 MAR	16905	15306	815	389	5140	488	1357	3569	165	2200	98	562	242	1880	
APR	14427	13085	650	325	4801	220	1100	3166	143	1665	82	510	242	1523	
MAY	12885	11550	531	232	4255	218	1100	2639	140	1547	67	452	235	1469	
JUN	15136	13787	500	285	5525	246	1100	3284	140	1695	73	500	249	1539	
92 JAN-JUN	92438	84256	4632	2129	29618	2481	6886	19324	913	12301	478	3001	1296	9379	
93 JAN-JUN	91274	82862	4221	1947	29374	2262	7039	19748	926	11371	479	2927	1373	9607	
1993/92 %	-1,3	-1,7	-8,9	-8,5	-0,8	-8,8	2,2	2,2	1,4	-7,6	0,2	-2,5	5,9	2,4	
DARUNTER DIESELKRAFTSTOFFE		AMONG WHICH DERV FUEL							DONT GASOIL-ROUTIER						
J - D 1991	90991	80245	3537	1687	22845	1219	8654	18730	704	16727	551	3828	2092	10417	
J - D 1992	95142	84340	3611	1835	23996	1934	8717	19823	740	16610	601	4105	2085	11085	
1992 MAR	8218	7301	437	161	2007	120	737	1681	62	1478	51	353	180	951	
APR	7940	7046	250	173	1988	176	724	1715	61	1376	52	341	170	914	
MAY	7664	6774	279	143	1998	166	720	1565	57	1291	50	337	170	888	
JUN	7911	7031	305	150	1976	182	710	1688	55	1348	52	343	170	932	
1993 MAR	8004	7174	337	163	1737	130	650	1804	66	1429	56	378	180	1074	
APR	8051	7221	316	149	2116	180	650	1787	57	1273	55	353	180	935	
MAY	:	6793	288	128	1982	172	:	1635	60	1216	51	325	180	936	
JUN	:	:	:	147	2130	190	:	1872	:	1316	56	:	180	992	
RUECKSTANDSHEIZÖFLE		RESIDUAL FUEL OIL							FUEL-OIL RESIDUEL						
J - D 1991	71748	61894	2356	970	8742	2877	5824	8392	1139	24898	258	317	4030	11945	
J - D 1992	73024	61114	2496	901	8447	2600	7177	6792	1208	26971	238	233	4733	11228	
1992 MAR	6185	5023	230	80	688	219	783	732	82	1935	24	16	379	1017	
APR	6091	5042	218	64	749	153	577	583	90	2159	20	24	472	982	
MAY	5384	4359	179	88	604	176	616	428	76	1997	13	23	409	775	
JUN	5065	4178	141	66	571	203	463	376	86	1921	15	15	424	784	
1993 MAR	7047	5950	202	74	1192	238	688	586	115	2616	25	7	409	895	
APR	5219	4229	182	49	563	227	600	418	81	1882	23	14	390	790	
MAY	5433	4489	182	45	521	178	600	326	80	2316	22	10	344	809	
JUN	5010	4260	150	55	617	246	500	376	80	1868	21	15	250	832	
92 JAN-JUN	37782	31205	1261	449	4209	1243	4127	3869	512	13731	118	120	2450	5693	
93 JAN-JUN	34185	28477	1057	353	4219	1355	3580	2821	587	12599	138	94	2128	5254	
1993/92 %	-9,5	-8,7	-16,2	-21,4	0,2	9,0	-13,3	-27,1	14,6	-8,2	16,9	-21,7	-13,1	-7,7	

EUR 12	EUR 10	B	DK	D	GR	E	F	IRL	I	L	NL	UK	

NATURGAS WICHTIGSTE POSITIONEN TJ (HO)				NATURAL GAS PRINCIPAL AGGREGATES TJ (GCV)					GAZ NATUREL PRINCIPAUX AGREGATS TJ (PCS)				
EINFUHREN AUS DEN NIEDERLANDEN				IMPORTS FROM THE NETHERLANDS					IMPORTATIONS EN PROVENANCE DES PAYS-BAS				
J - D 1991	1332444	1332444	139986	-	793000	-	-	171581	-	207162	20805	-	-
J - D 1992	:	:	170180	-	874000	-	-	168219	-	227144	21667	-	-
1992 FEB	:	:	:	-	100000	-	-	15554	-	22034	2231	-	-
MAR	:	:	:	-	119000	-	-	9862	-	23899	2106	-	-
APR	:	:	:	-	62000	-	-	12491	-	21528	1799	-	-
MAY	:	:	:	-	38000	-	-	16162	-	21878	1463	-	-
1993 FEB	:	:	:	-	(115000)	-	-	13715	-	18847	2474	-	-
MAR	:	:	:	-	(82000)	-	-	12203	-	21218	2289	-	-
APR	:	:	:	-	(65000)	-	-	10008	-	(21000)	1804	-	-
MAY	:	:	:	-	(39000)	-	-	9108	-	(21000)	1451	-	-
92 JAN-APR	:	:	:	-	405000	-	-	56375	-	90582	8629	-	-
93 JAN-APR	:	:	:	-	375000	-	-	48563	-	84109	9007	-	-
1993/92 %	:	:	:	-	-7,4	-	-	-13,9	-	-7,1	4,4	-	-
AUSSERGEMEINSCHAFTLICHE EINFUHREN(EUR12)				EXTRA COMMUNITY IMPORTS (EUR12)					IMPORT. EXTRA COMMUNAUTAIRES (EUR12)				
J - D 1991	4149587		262901	-	1263084	-	223117	1013976	-	1070945	-	81490	-
J - D 1992	:	:	:	-	1213000	-	225151	1047636	-	1102225	-	98406	-
1992 MAR	:	:	:	-	78762	-	22063	90216	-	103640	-	7491	-
APR	:	:	:	-	106546	-	20544	84204	-	100026	-	8722	-
MAY	:	:	:	-	105207	-	18127	90396	-	96179	-	8441	-
JUN	:	:	:	-	98230	-	16942	84132	-	95052	-	10340	-
1993 MAR	:	:	:	-	(95000)	-	22024	76860	-	100608	-	14420	-
APR	:	:	:	-	(102000)	-	20000	91080	-	(100000)	-	11817	-
MAY	:	:	:	-	(103000)	-	20000	95580	-	(100000)	-	14771	-
JUN	:	:	:	-	:	-	:	77940	-	:	-	10868	-
92 JAN-MAY	:	:	:	-	513304	-	105126	440676	-	500712	-	34326	-
93 JAN-MAY	:	:	:	-	446000	-	102234	431244	-	499816	-	58769	-
1993/92 %	:	:	:	-	-13,1	-	-2,8	-2,1	-	-0,2	-	71,2	-
1993/92 %	:	:	:	-	-13,1	-	-2,8	-2,1	-	-0,2	-	71,2	-
1993/92 %	:	:	:	-	-13,1	-	-2,8	-2,1	-	-0,2	-	71,2	-
EINFUHREN AUS NORWEGEN				IMPORTS FROM NORWAY					IMPORTATIONS EN PROVENANCE DE NORVEGE				
J - D 1991	996095	996095	90111	-	339000	-	-	226260	-	-	-	81490	-
J - D 1992	:	:	71389	-	376000	-	-	227052	-	-	-	98406	-
1992 MAR	:	:	:	-	:	-	-	18900	-	-	-	7491	-
APR	:	:	:	-	:	-	-	19908	-	-	-	8722	-
MAY	:	:	:	-	:	-	-	20016	-	-	-	8441	-
JUN	:	:	:	-	:	-	-	19980	-	-	-	10340	-
1993 MAR	:	:	:	-	:	-	-	13140	-	-	-	14420	-
APR	:	:	:	-	:	-	-	20520	-	-	-	11817	-
MAY	:	:	:	-	:	-	-	22320	-	-	-	14771	-
JUN	:	:	:	-	:	-	-	19656	-	-	-	10868	-
EINFUHREN AUS DER UDSSR				IMPORTS FROM USSR					IMPORTATIONS EN PROVENANCE D'URSS				
J - D 1991	1885968	1885968	-	-	924484	-	-	406872	-	551229	-	-	-
J - D 1992	:	:	-	-	837000	-	-	441180	-	535800	-	-	-
1992 FEB	:	:	-	-	:	-	-	32868	-	42318	-	-	-
MAR	:	:	-	-	:	-	-	35856	-	46477	-	-	-
APR	:	:	-	-	:	-	-	30060	-	47060	-	-	-
MAY	:	:	-	-	:	-	-	35064	-	46865	-	-	-
1993 FEB	:	:	-	-	:	-	-	33372	-	46282	-	-	-
MAR	:	:	-	-	:	-	-	36360	-	49857	-	-	-
APR	:	:	-	-	:	-	-	37476	-	(48000)	-	-	-
MAY	:	:	-	-	:	-	-	34704	-	(48000)	-	-	-
EINFUHREN AUS ALGERIEN				IMPORTS FROM ALGERIA					IMPORTATIONS EN PROVENANCE D'ALGERIE				
J - D 1991	1216752	1067169	168875	-	-	-	149175	380844	-	466397	-	-	-
J - D 1992	:	:	183407	-	-	-	160992	379584	-	568015	-	-	-
1992 MAR	:	:	:	-	-	-	15058	35460	-	57163	-	-	-
APR	:	:	:	-	-	-	14431	34236	-	52966	-	-	-
MAY	:	:	:	-	-	-	12067	35316	-	49313	-	-	-
JUN	:	:	:	-	-	-	10886	32004	-	47176	-	-	-
1993 MAR	:	:	:	-	-	-	15349	27360	-	50751	-	-	-
APR	:	:	:	-	-	-	(14000)	33084	-	(52000)	-	-	-
MAY	:	:	:	-	-	-	(14000)	38559	-	(52000)	-	-	-
JUN	:	:	:	-	-	-	:	31032	-	:	-	-	-

	EUR 12	EUR 10	B	DK	D	GR	E	F	IRL	I	L	NL	P	UK	
NATURGAS			NATURAL GAS											GAZ NATUREL	
WICHTIGSTE POSITIONEN			PRINCIPAL AGGREGATES											PRINCIPAUX AGREGATS	
TJ (HO)			TJ (GCV)											TJ (PCS)	
FOERDERUNG			PRODUCTION											PRODUCTION	
J - D 1991	6684317	6626130	213	152151	629127	6163	58187	128129	89002	655533	-	2859603	-	2106209	
J - D 1992	6721587	6669220	205	156948	635546	5788	52367	127172	88290	687478	-	2865300	-	2102493	
1992 MAR	682543	677151	17	15252	70136	536	5392	11595	7821	55450	-	294197	-	222147	
APR	552434	547206	17	11849	58262	375	5228	11235	6242	55074	-	231172	-	172980	
MAY	418233	413326	17	9553	39661	54	4907	11486	7934	56618	-	170469	-	117534	
JUN	336675	331768	17	6724	37251	482	4907	7380	7483	54772	-	136108	-	81551	
1993 MAR	706377	703243	17	15744	72491	482	3134	12458	9288	63474	-	289133	-	240156	
APR	529646	526546	16	12095	44216	429	3100	11519	7784	(55000)	-	215487	-	180000	
MAY	417437	414337	16	10660	(32000)	429	3100	11666	(7500)	(55000)	-	151618	-	145448	
JUN	:	:	16	:	:	375	:	7706	:	:	-	133752	-	:	
92 JAN-MAY	3198852	3173044	85	72078	304314	2090	25808	57108	38805	273899	-	1407151	-	1017514	
93 JAN-MAY	3224622	3208861	82	78351	285884	2412	15761	59298	40778	295751	-	1359005	-	1087300	
1993/92 %	0,8	1,1	-3,5	8,7	-6,1	15,4	-38,9	3,8	5,1	8,0	-	-3,4	-	6,9	
BRUTTOINLANDSVERBRAUCH			GROSS INLAND CONSUMPTION											CONSUMMATION INTERIEURE BRUTE	
J - D 1991	10736439	10455871	405954	74946	2681994	6163	280568	1296587	89002	1925011	20805	1589966	-	2365443	
J - D 1992	10648292	10371316	420970	88975	2677110	5788	276976	1303755	88290	1915129	21667	1533552	-	2316080	
1992 MAR	1103333	1076087	42562	9430	274464	536	27246	135797	7821	195958	2106	161606	-	245807	
APR	881168	854073	35974	7913	221259	375	27095	111530	6242	148848	1799	126048	-	194085	
MAY	626537	603651	25715	5699	155916	54	22886	70520	7934	114741	1463	89508	-	132101	
JUN	523544	501253	22852	4223	123425	482	22291	56906	7483	108572	1243	79308	-	96759	
1993 MAR	1147039	1120297	46819	11070	272529	482	26742	142925	9288	215380	2289	162486	-	257029	
APR	849334	825234	33770	8159	207464	429	(24100)	108069	7784	147923	1804	111560	-	198272	
MAY	673440	649340	26085	5084	(170248)	429	(24100)	70413	(7500)	115923	1451	88487	-	163720	
JUN	:	:	22736	:	:	375	:	56157	:	:	:	83037	-	:	
92 JAN-MAY	5170055	5038099	202691	42681	1274249	2090	131956	661773	38805	938986	10092	740222	-	1126510	
93 JAN-MAY	5180342	5056674	208618	47601	1218481	2412	123668	656585	40778	959669	10458	733892	-	1178180	
1993/92 %	0,2	0,4	2,9	11,5	-4,4	15,4	-6,3	-0,8	5,1	2,2	3,6	-0,9	-	4,6	

Naturgas

Natural gas

Gaz naturel

Eur 12

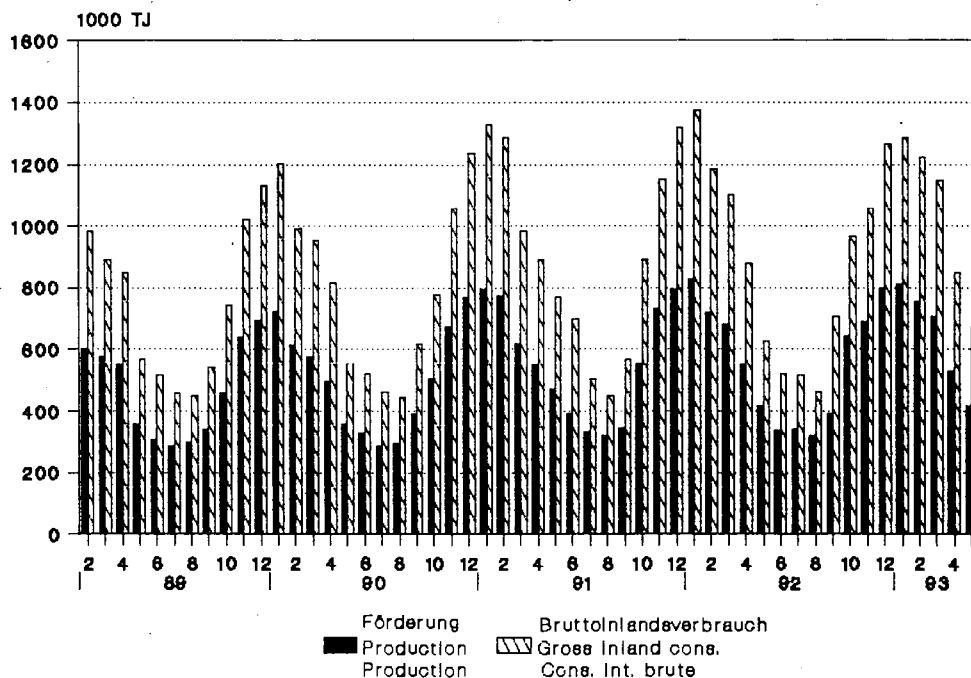

Source : Eurostat



3

Elektrizität
Electrical energy
Énergie électrique

ELEKTRIZITÄT / ERLÄUTERUNGEN

- Vereinigtes Königreich** - Die monatlichen Angaben beziehen sich auf Monate von vier und fünf Wochen (vier Wochen für die beiden ersten Monate jeden Trimesters, fünf für den dritten).
- Erzeugung** - Die gesamte Brutto- und Nettoerzeugung beinhaltet die Erzeugung aus Erdwärme in Italien.
- Für den inländischen Markt verfügbare Energie** - Die "Für den inländischen Markt verfügbare Energie" umfasst jeweils die gesamte ausserhalb der Erzeugungsanlagen verbrauchte elektrische Energie. Die Übertragungs- und Verteilungsverluste sind daher mit eingeschlossen. Diese verfügbare Energie ist somit gleich dem Bruttogesamtverbrauch abzüglich des Energieverbrauchs der Hilfsbetriebe und der Pumpspeicherwerke.
- Brennstoffverbrauch** - Die Angaben über den Brennstoffverbrauch in den öffentlichen Wärmekraftwerken beziehen sich auf die Umwandlung zur Elektrizitäts- und Wärmeerzeugung.

Die Umrechnung der Brennstoffe in Terajoule (TJ) basiert auf dem unteren Heizwert (Hu) der einzelnen Brennstoffe. Bei der Umrechnung des gesamten Verbrauchs der Brennstoffe in Tonnen Rohöleinheiten (t ROE) sind 41 860 kJ/Hu/kg zugrundegelegt worden.

Die Angaben für die BR Deutschland betreffen auch den Verbrauch der STEAG-Kraftwerke (Steinkohle Elektrizitäts AG).

Folgende Bezeichnungen werden für die verschiedenen Brennstoffe verwendet:

- . der Steinkohlenverbrauch umfasst ausser der Steinkohle alle Nebenprodukte der Steinkohlenförderung, wie z.B. Schlammkohle und wiedergewonnene Produkte. Im Vereinigten Königreich gehört ausserdem noch der Koksverbrauch dazu;
- . der Braunkohlenverbrauch erfasst ältere und jüngere Braunkohle sowie Braunkohlenbriketts und für Irland auch den Torfverbrauch;
- . der Verbrauch von Mineralölprodukten bezieht Raffineriegas mit ein;
- . der Verbrauch der abgeleiteten Gase umfasst den Verbrauch von Hochofen- und Kokereigas;
- . zum Gesamtverbrauch sind auch verschiedene Brennstoffe wie Industrieabfälle, Müll, Holz, usw. sowie zugekaufter und wiedergewonnener Dampf zu rechnen.
- . die in den Kernkraftwerken erzeugte Wärmeenergie ist die aufgrund der Spaltung des Kernbrennstoffs im Reaktorkern freigesetzte Wärmemenge. Diese Wärmeenergie ist nicht mit der elektrischen Energie zu verwechseln, die an den Klemmen der Turbogeneratoren gewonnen wird.

ELECTRICAL ENERGY / EXPLANATORY NOTES

- United Kingdom** - The monthly data refer to periods of 4 or 5 weeks (4 weeks for the two first months of each quarter, 5 for the last month).
- Generation** - Total generation and total net production include electricity produced from geothermal heat in Italy.
- Available for internal market** - The heading "available for internal market" covers all the electricity consumed outside generating installations in the country concerned. Transportation and distribution losses are therefore included. This amount is thus equal to the gross inland consumption less the energy absorbed by station auxiliaries and pumping stations.
- Consumption of fuels** - Fuel consumption data refer to fuels consumed to generate electricity and heat in public supply power stations.

The conversion of fuels into Terajoules (TJ) is effected on the basis of the respective net calorific value (NCV) for each fuel. The conversion of total fuel consumption to tonnes of oil equivalent (toe) is calculated on the basis of a factor of 41 860 kJ/NCV/kg.

The data for FR of Germany also cover the STEAG (Steinkohle Elektrizitäts AG) power stations.

The different fuels are covered by the following definitions :

- . hard coal consumption includes all coal by-products, such as slurry and recovered products. Moreover it includes coke consumption for the United Kingdom;
- . lignite consumption includes black lignite, brown coal and brown coal briquettes. For Ireland peat consumption is contained in this rubric;
- . petroleum products consumption includes refinery gas;
- . derived gases consumption covers blast furnace gas and coke oven gas;
- . under the heading 'All products' various fuels such as industrial residues, household waste, wood, etc. as well as purchased and recovered steam are included;
- . the thermal energy produced in nuclear power stations is the quantity of heat released as a result of fission of the nuclear fuel inside the reactor. This thermal energy must not be confused with the electrical energy obtained at the terminals of the sets.

ENERGIE ELECTRIQUE / NOTES EXPLICATIVES

- Royaume-Uni** - Les mois se réfèrent à des périodes de 4 ou 5 semaines (4 semaines pour les deux premiers mois de chaque trimestre, 5 semaines pour le dernier).
- Production** - La production totale brute et la production totale nette comprennent la production géothermique de l'Italie.
- Disponible pour le marché intérieur** - Le "disponible pour le marché intérieur" groupe toute l'énergie électrique consommée dans le pays en dehors des installations de production. Les pertes de transport et de distribution sont donc incluses. Ce disponible est ainsi égal à la consommation intérieure brute diminuée de l'énergie absorbée par les services auxiliaires et par les centrales de pompage.
- Consommation de combustibles** - Les données de consommation de combustibles dans les centrales thermiques des services publics se rapportent aux transformations en vue de la production d'énergie électrique et de la production de chaleur desservies par ces services publics.

La conversion des combustibles en térajoules (TJ) est effectuée sur la base du pouvoir calorifique inférieur (PCI) respectif à chaque combustible. La conversion de la consommation totale de combustibles en tonnes d'équivalent pétrole (tep) est établie sur la base d'un taux de 41 860 kJ/PCI/kg.

En R.F. d'Allemagne, les données couvrent également les centrales de la STEAG (Steinkohle Elektrizitäts AG).

En ce qui concerne les différents combustibles, les définitions retenues sont les suivantes :

- . la consommation de houille comprend, outre la houille, tous les produits d'extraction houillère, tels que les schlamms et les produits de récupération. De plus, elle inclut la consommation de coke pour le Royaume-Uni;
- . la consommation de lignite couvre le lignite ancien, le lignite récent et les briquettes de lignite ainsi que la consommation de tourbe pour l'Irlande;
- . la consommation de produits pétroliers inclut le gaz de raffineries;
- . la consommation de gaz dérivés couvre celle du gaz de hauts fourneaux et de gaz de cokeries;
- . dans la consommation totale sont compris des combustibles divers tels que les résidus industriels, les ordures ménagères, le bois, etc., de même que la vapeur achetée et récupérée;
- . l'énergie thermique produite dans les centrales nucléaires est la quantité de chaleur dégagée du fait de la fission du combustible nucléaire constituant le coeur du réacteur. Cette énergie thermique produite ne doit pas être confondue avec l'énergie électrique produite aux bornes des groupes turbogénérateurs.

	EUR 12	EUR 10	B	DK	D	GR	E	F	IRL	I	L	NL	P	UK			
ELEKTRIZITÄT	ELECTRICAL ENERGY														ENERGIE ELECTRIQUE		
MILL. KWH	MILLIONS KWH														MILLIONS KWH		
GESAMTEINFUHR	TOTAL IMPORTS														IMPORTATIONS TOTALES		
J - D 1991	116537	111744	4998	3076	30308	1202	3083	5223	22	35995	4719	9780	1710	16421			
J - D 1992	121457	114566	5850	8649	28316	985	4352	4455	-	36156	4524	8905	2539	16726			
1992 MAR	10609	10045	517	1042	2173	63	238	458	-	3198	417	520	326	1657			
APR	10635	10084	574	1014	2362	66	399	321	-	3195	382	845	152	1325			
MAY	11288	10497	544	1218	2390	118	546	378	-	3338	360	842	245	1309			
JUN	10673	9821	513	1123	2053	113	638	413	-	3051	343	852	214	1360			
1993 MAR	10832	10107	548	318	2676	140	503	306	-	3385	386	709	222	1639			
APR	10316	9694	713	480	2423	78	384	216	-	3268	356	829	238	1331			
MAY	11025	10457	780	1058	2356	118	418	135	-	3440	353	901	150	1316			
JUN	10991	10484	772	1173	(2300)	(110)	391	200	-	3319	353	880	116	1377			
GESAMTAUSFUHR	TOTAL EXPORTS														EXPORTATIONS TOTALES		
J - D 1991	107742	102361	6846	2906	30873	664	3762	58780	-	955	717	606	1619	14			
J - D 1992	110008	105100	5720	2907	33642	431	3710	60597	-	1000	544	227	1198	32			
1992 MAR	9434	8931	607	146	3161	31	451	4884	-	43	56	2	52	1			
APR	9357	8993	529	200	3054	21	210	4986	-	148	50	3	154	2			
MAY	8454	8101	508	106	2558	19	274	4794	-	70	42	4	79	-			
JUN	7955	7618	539	152	2305	22	267	4358	-	196	42	2	70	2			
1993 MAR	10082	9595	341	83	3100	20	319	5947	-	59	19	25	168	1			
APR	9632	9172	516	95	2857	18	336	5615	-	29	22	20	124	-			
MAY	8678	8339	539	164	2302	19	194	5226	-	41	27	21	145	-			
JUN	8304	8017	455	198	(2500)	(20)	173	4718	-	77	30	19	114	-			
BRUTTOINLANDSVERBRAUCH	GROSS INLAND CONSUMPTION														CONSUMMATION INTERIEURE BRUTE		
J - D 1991	1966603	1782364	70096	36645	542467	36212	155026	400993	15252	255404	5391	83293	29213	336611			
J - D 1992	1976144	1786513	72389	36512	530621	37967	159147	406430	15922	260540	5185	85603	30484	335344			
1992 MAR	181749	165411	6402	3256	48007	3265	13779	36858	1363	23149	483	7322	2559	35306			
APR	159615	144507	5917	2982	43500	2870	12694	33768	1290	21142	441	6848	2414	25749			
MAY	150746	135722	5620	2733	40862	2957	12568	30088	1250	21266	411	6817	2456	23718			
JUN	150688	136044	5522	2544	39085	3064	12292	28788	1164	21238	387	6725	2352	27527			
1993 MAR	182764	166193	6491	3405	48287	3216	13885	37627	1476	23309	443	7558	2686	34381			
APR	154454	139742	5882	2936	41753	2876	12259	32741	1322	21024	412	6928	2453	23868			
MAY	148373	133369	5536	2772	39301	2935	12624	30227	1318	21490	408	6782	2380	22600			
JUN	:	:	5621	2812	:	:	12525	29345	1230	22020	408	6885	2300	26706			
92 JAN-MAY	857349	775808	31086	15745	231025	15803	68466	181837	6787	111547	2267	35657	13075	144054			
93 JAN-MAY	839567	760314	30918	16035	224343	15642	66434	178161	6939	109802	2127	36154	12819	140193			
1993/92 %	-2,1	-2,0	-0,5	1,8	-2,9	-1,0	-3,0	-2,0	2,2	-1,6	-6,2	1,4	-2,0	-2,7			
ENERGIEVERBRAUCH DER PUMPSPEICHERWERKE	ENERGY ABSORBED BY STORAGE PUMPING														ENERGIE ABSORBEE POUR POMPAGE		
J - D 1991	21166	19623	982	-	5212	100	1354	5240	315	4518	1022	-	189	2234			
J - D 1992	23216	19899	1067	-	5190	275	2697	5108	329	4899	774	-	620	2257			
1992 MAR	1895	1664	75	-	420	31	157	339	13	523	80	-	74	183			
APR	1799	1470	72	-	409	22	286	342	14	365	70	-	43	176			
MAY	1941	1684	97	-	435	13	186	482	26	379	60	-	71	192			
JUN	2041	1741	94	-	469	15	242	454	27	358	60	-	58	264			
1993 MAR	1582	1341	78	-	343	39	189	340	34	313	32	-	52	162			
APR	1643	1377	65	-	383	38	203	340	25	347	36	-	63	143			
MAY	1853	1601	80	-	472	38	227	424	29	325	42	-	25	191			
JUN	:	:	80	-	:	:	134	346	28	448	48	-	-	248			
FUER INLANDSMARKT VERFUEGBAR	AVAILABLE FOR INTERNAL MARKET														DISPONIBLE POUR LE MARCHÉ INTERIEUR		
J - D 1991	1829024	1654900	65296	34298	494676	33131	146344	373317	14035	241022	4306	80715	27780	314104			
J - D 1992	1840005	1662792	67443	33995	487319	34666	148755	380537	14641	244459	4350	82928	28458	312454			
1992 MAR	169469	154211	5992	3101	44178	2963	12885	34668	1268	21549	398	7120	2373	32974			
APR	148761	134709	5536	2743	39984	2646	11796	31711	1197	19863	366	6646	2256	24017			
MAY	140205	126154	5220	2509	37498	2697	11785	28017	1150	20050	346	6608	2266	22059			
JUN	140040	126398	5122	2338	35793	2799	11464	26865	1072	20028	322	6512	2178	25547			
1993 MAR	170672	155152	6092	3198	44482	2907	13014	35350	1353	21943	406	7322	2506	32099			
APR	143908	130182	5509	2757	38382	2596	11453	30739	1218	19755	372	6708	2273	22146			
MAY	138018	123948	5273	2631	36021	2665	11826	28178	1212	20228	361	6563	2244	20816			
JUN	:	:	5244	2669	:	:	11826	27425	1132	20636	356	6659	2203	24711			
92 JAN-MAY	799226	723054	29065	14736	212478	14433	63979	170879	6288	104204	1906	34587	12193	134478			
93 JAN-MAY	783127	708674	29035	15034	206314	14181	62403	167261	6385	103301	1913	34943	12050	130307			
1993/92 %	-2,0	-2,0	-0,1	2,0	-2,9	-1,7	-2,5	-2,1	1,5	-0,9	0,4	1,0	-1,2	-3,1			

	EUR 12	EUR 10	B	DK	D	GR	E	F	IRL	I	L	NL	P	UK
WAERMEKRAFTW.DER OEFFENTL.VERSORGUNG														
VERBRAUCH VON STEINKOEHLE					THERMAL PUBLIC SUPPLY POWER STATIONS					CENTRALES THERMIQUES DES SERV.PUBL.				
1000 T					COAL CONSUMPTION					CONSUMPTION DE HOUILLE				
1000 T					1000 T					1000 T				
J - D 1991	196654	169516	6067	12589	39768	-	23705	9893	1915	9468	-	7793	3433	82023
J - D 1992	186490	157273	5809	10174	37756	528	25701	8896	2147	7163	-	7809	3516	76991
1992 MAR	18693	15657	505	824	3323	48	2776	1122	130	764	-	663	260	8278
APR	14889	12305	502	728	2759	38	2292	820	277	541	-	632	292	6008
MAY	13194	10802	326	504	2799	42	2076	496	138	604	-	585	316	5308
JUN	13313	11292	323	472	2516	42	1757	344	126	561	-	578	264	6330
1993 MAR	17439	14838	598	1029	3834	17	2295	686	170	586	-	698	306	7220
APR	13433	10890	461	817	3211	9	2209	264	236	547	-	684	334	4661
MAY	12004	9710	438	572	2841	2	1997	112	129	448	-	524	297	4644
JUN	:	:	483	573	:	:	1764	86	:	:	-	570	321	4888
92 JAN-MAY	83209	69510	2452	4203	16185	198	12189	5301	943	3189	-	3217	1510	33822
93 JAN-MAY	75821	63231	2482	4770	17440	40	11066	2648	946	2786	-	3152	1524	28967
1993/92 %	-8,9	-9,0	1,2	13,5	7,8	-79,8	-9,2	-50,0	0,3	-12,6	-	-2,0	0,9	-14,4
VERBRAUCH VON STEINKOEHLE														
TJ (HU)					COAL CONSUMPTION					CONSUMPTION DE HOUILLE				
TJ (HU)					TJ (NCV)					TJ (PCI)				
J - D 1991	4788491	4238427	149573	315983	1083816	-	460313	265537	51896	251753	-	211190	89750	1908675
J - D 1992	4522027	3928313	145537	255367	1018986	13654	501458	243062	58183	190317	-	211623	92255	1791580
1992 MAR	449308	388500	12650	20682	89255	1241	53993	30641	3523	19909	-	17967	6814	192629
APR	359634	308036	12509	18272	74603	982	44029	22566	7506	14661	-	17127	7568	139806
MAY	316867	269407	8136	12650	74845	1086	39111	13813	3739	15764	-	15853	8348	123517
JUN	322301	280747	8378	11847	68133	1086	34454	9587	3414	15337	-	15663	7098	147299
1993 MAR	428878	374273	15015	25827	107006	439	46588	19132	4607	15318	-	18915	8017	168009
APR	326950	274034	11663	20506	86697	232	43914	7368	6395	14172	-	18536	9001	108461
MAY	290271	242552	10884	14357	76707	51	39700	3181	3495	11607	-	14200	8019	108065
JUN	:	:	12002	14382	:	:	35068	2443	:	:	-	15447	8667	113743
92 JAN-MAY	2014083	1739549	61018	105495	437706	5120	235200	145484	25555	84951	-	87180	39333	787037
93 JAN-MAY	1847396	1586606	62169	119727	473613	1034	219995	72342	25636	72600	-	85419	40794	674062
1993/92 %	-8,3	-8,8	1,9	13,5	8,2	-79,8	-6,5	-50,3	0,3	-14,5	-	-2,0	3,7	-14,4
VERBRAUCH VON BRAUNKOEHLE														
TJ (HU)					LIGNITE CONSUMPTION					CONSUMPTION DE LIGNITE				
TJ (HU)					TJ (NCV)					TJ (PCI)				
J - D 1991	1902787	1796376	-	-	1475581	282567	106411	2889	25688	9651	-	-	-	-
J - D 1992	1898948	1795641	-	-	1468139	292555	103307	1005	26936	7006	-	-	-	-
1992 MAR	166776	158145	-	-	128698	26289	8631	-	2464	694	-	-	-	-
APR	154684	146697	-	-	119847	24236	7987	-	2568	46	-	-	-	-
MAY	152042	143949	-	-	117223	24406	8093	-	2040	280	-	-	-	-
JUN	148973	139792	-	-	113449	23375	9181	-	2160	808	-	-	-	-
1993 MAR	167860	158834	-	-	130082	25851	9026	-	2048	853	-	-	-	-
APR	145543	137387	-	-	111183	23247	8156	-	2320	637	-	-	-	-
MAY	137292	128459	-	-	103774	22577	8833	-	1736	372	-	-	-	-
JUN	:	:	-	-	:	:	8983	-	:	:	-	-	-	-
92 JAN-MAY	816893	772268	-	-	629730	126628	44625	1005	12144	2761	-	-	-	-
93 JAN-MAY	773948	728404	-	-	591413	123394	45544	-	10672	2925	-	-	-	-
1993/92 %	-5,3	-5,7	-	-	-6,1	-2,6	2,1	-	-12,1	5,9	-	-	-	-
VERBRAUCH VON MINERALOERLERZEUGNISSE														
1000 T					CONSUMPTION OF PETROLEUM PRODUCTS					CONSUMPTION DE PRODUITS PETROLIERS				
1000 T					1000 T					1000 T				
J - D 1991	38439	33905	332	272	2122	2019	2396	2157	582	20587	-	111	2138	5723
J - D 1992	40001	33797	326	243	1865	2028	3239	1054	582	22780	-	43	2965	4876
1992 MAR	3902	3167	29	13	141	170	465	85	21	2208	-	3	270	497
APR	3250	2730	35	17	163	117	272	105	47	1876	-	2	248	368
MAY	2791	2274	26	35	121	129	272	27	28	1567	-	2	245	339
JUN	2800	2398	25	26	122	157	155	10	27	1637	-	3	247	391
1993 MAR	3480	3002	23	25	134	154	235	36	55	2141	-	4	243	430
APR	2765	2363	22	7	87	141	171	18	34	1790	-	1	231	263
MAY	2605	2266	28	12	78	174	138	8	49	1632	-	-	201	285
JUN	:	:	29	11	:	:	155	8	:	:	-	2	121	392
92 JAN-MAY	18526	15228	135	97	782	806	2000	827	168	10252	-	19	1298	2142
93 JAN-MAY	15365	13354	131	77	593	820	888	130	264	9590	-	26	1123	1723
1993/92 %	-17,1	-12,3	-3,0	-20,6	-24,2	1,7	-55,6	-84,3	57,1	-6,5	-	36,8	-13,5	-19,6
VERBRAUCH VON NATURGAS														
TJ (HO)					NATURAL GAS CONSUMPTION					CONSUMPTION DE GAZ NATUREL				
TJ (HO)					TJ (GCV)					TJ (PCS)				
J - D 1991	933140	925505	62453	4500	232938	624	7635	-	34222	286691	-	303450	-	627
J - D 1992	:	:	64750	3483	198804	642	9495	-	34138	266873	-	313432	-	:
1992 MAR	:	:	6039	313	17040	52	1391	-	2717	23993	-	31047	-	:
APR	:	:	6018	235	15616	54	1293	-	2336	20683	-	25553	-	:
MAY	:	:	4439	196	14173	54	1197	-	3356	22440	-	24177	-	:
JUN	:	:	5302	196	11824	54	472	-	3460	21962	-	25387	-	:
1993 MAR	:	:	7081	548	18364	54	92	-	3317	25009	-	28940	-	:
APR	:	:	6122	391	16964	54	56	-	3637	24161	-	23763	-	:
MAY	:	:	5870	235	13798	54	298	-	4080	26631	-	23993	-	:
JUN	:	:	5312	196	:	:	170	-	:	:	-	24902	-	:
92 JAN-MAY	:	:	28119	1448	82832	264	5405	94	15061	111122	-	136322	-	:
93 JAN-MAY	:	:	31685	2348	83428	270	849	-	16803	121887	-	131000	-	:
1993/92 %	:	:	12,7	62,2	0,7	2,3	-84,3	-	11,6	9,7	-	-3,9	-	:

	EUR 12	EUR 10	B	DK	D	GR	E	F	IRL	I	L	NL	P	UK
WAERMEKRAFTW.DER OEFFENTL.VERSORGUNG														
PUBLIC SUPPLY THERMAL POWER STATIONS														
CENTRALES THERMIQUES DES SERV.PUBL.														
VERBRAUCH VON ABGELEITETEN GASEN														
CONSUMPTION OF DERIVED GASES														
CONSUMPTION DE GAZ DERIVES														
TJ (HO)														
TJ (GCV)														
TJ (PCS)														
J - D 1991	76096	70323	20864	-	14862	-	5773	12376	-	1046	-	21175	-	-
J - D 1992	71686	66323	17245	-	12962	-	5363	13769	-	947	-	21400	-	-
1992 MAR	6267	5709	1313	-	1310	-	558	1362	-	58	-	1666	-	-
APR	6021	5560	1218	-	1162	-	461	1275	-	51	-	1854	-	-
MAY	5957	5490	1164	-	1252	-	467	1233	-	31	-	1810	-	-
JUN	5958	5530	1336	-	1078	-	428	1363	-	81	-	1672	-	-
1993 MAR	6441	5976	1531	-	1202	-	465	1205	-	92	-	1946	-	-
APR	6748	6249	1573	-	1117	-	499	1405	-	88	-	2066	-	-
MAY	6275	5968	1210	-	1067	-	307	1377	-	102	-	2212	-	-
JUN	:	:	1346	-	:	-	425	1160	-	:	-	2003	-	-
92 JAN-MAY	30826	28427	6842	-	6191	-	2399	6465	-	286	-	8643	-	-
93 JAN-MAY	30730	28614	6969	-	5342	-	2116	6215	-	465	-	9623	-	-
1993/92 %	-0,3	0,7	1,9	-	-13,7	-	-11,8	-3,9	-	62,6	-	11,3	-	-
GESAMTER VERBRAUCH														
TOTAL CONSUMPTION														
CONSUMPTION TOTALE														
1000 T ROE														
1000 TOE														
1000 TEP														
J - D 1991	219432	198630	5814	7911	68570	8653	16595	8815	3137	32476	-	12151	4206	51098
J - D 1992	213380	190373	5764	6409	65869	9278	17920	7200	3322	32721	-	12319	5085	47487
1992 MAR	20457	18041	504	513	5745	822	1989	848	221	3169	-	1137	425	5079
APR	17150	15181	499	457	5170	714	1547	673	335	2632	-	1002	421	3693
MAY	15581	13715	357	340	5046	734	1428	385	236	2395	-	941	437	3276
JUN	15602	13989	383	312	4744	736	1202	270	233	2452	-	960	409	3894
1993 MAR	19517	17524	586	652	6134	777	1565	520	282	3020	-	1121	427	4426
APR	15763	13902	495	504	5188	697	1420	227	318	2625	-	1001	439	2844
MAY	14486	12820	457	359	4697	708	1282	116	259	2460	-	905	383	2855
JUN	:	:	481	358	:	:	1182	92	:	:	-	951	325	3094
92 JAN-MAY	94644	83645	2427	2644	28210	3927	8797	4479	1384	14483	-	5227	2201	20861
93 JAN-MAY	86613	77300	2546	2984	27844	3765	7235	2002	1480	13816	-	5100	2077	17757
1993/92 %	-8,5	-7,6	4,9	12,9	1,3	-4,1	-17,8	-55,3	6,9	-4,6	-	-2,4	-5,6	-14,9
BESTAENDE IN WAERMEKRAFTW.OEFFENTL.VERS.														
STOCKS AT PUBLIC SUPPLY THERM.POWER ST.														
STOCKS CENTRALES SERVICES PUBLICS														
STEINKOEHLE														
HARD COAL														
HOUILLE														
1000 T														
1000 T														
J - D 1991	757322	636226	6510	82409	139011	-	111156	24889	5735	14723	-	21000	9940	341949
J - D 1992	:	:	6691	100436	161192	-	92663	54140	5137	18061	-	:	6632	383116
1992 MAR	:	:	559	7506	13381	-	6637	3083	320	1160	-	:	338	30987
APR	:	:	532	7897	13189	-	6607	3363	349	1357	-	:	347	30673
MAY	:	:	574	8311	13354	-	6766	3670	363	1478	-	:	364	31329
JUN	:	:	568	8307	13392	-	7505	4242	338	1497	-	:	480	31791
1993 MAR	:	:	503	6662	13193	-	8278	6473	524	1504	-	:	493	34316
APR	:	:	583	6562	13181	-	8377	6427	515	1447	-	:	711	33302
MAY	:	:	492	6983	13302	-	8541	6810	509	1494	-	:	816	32390
JUN	:	:	505	6814	(13000)	-	8942	6967	500	1620	-	:	886	32464
ALLE MINERALOELERZEUGNISSE														
ALL PETROLEUM PRODUCTS														
TOUS PRODUITS PETROLIERS														
1000 T														
1000 T														
1000 T														
DEC 1991	9977	9306	273	826	1406	107	481	752	373	3772	-	265	190	1532
DEC 1992	:	:	311	659	1455	214	653	793	338	3629	-	:	291	1396
1992 MAR	:	:	259	763	1461	244	508	760	425	3309	-	:	231	1264
APR	:	:	253	766	1449	279	571	756	379	3259	-	:	196	1280
MAY	:	:	252	728	1457	264	573	783	350	3396	-	:	177	1220
JUN	:	:	252	699	1424	272	599	813	324	3404	-	:	201	1177
1993 MAR	:	:	287	620	1268	306	640	755	323	2888	-	:	240	1287
APR	:	:	284	609	1231	125	581	737	323	2637	-	:	263	1327
MAY	:	:	272	597	1210	314	567	723	341	3004	-	:	271	1279
JUN	:	:	267	594	:	:	589	736	:	2862	-	:	316	1297
NUKLEARE WAERME														
NUCLEAR HEAT														
CHALEUR NUCLEAIRE														
ERZEUGUNG														
PRODUCTION														
PRODUCTION														
MILL. KWH														
MILLIONS KWH														
MILLIONS KWH														
J - D 1991	1860637	1694252	124613	-	418301	-	166385	944794	-	-	-	9735	-	196809
J - D 1992	1887635	1727634	124877	-	453364	-	160001	935438	-	-	-	11110	-	202845
1992 MAR	175606	163357	11451	-	44581	-	12249	84083	-	-	-	305	-	22937
APR	151225	140668	9697	-	40143	-	10557	76490	-	-	-	206	-	14132
MAY	145049	132548	10367	-	34035	-	12501	70515	-	-	-	994	-	16637
JUN	141347	128193	10573	-	34193	-	13154	63328	-	-	-	785	-	19314
1993 MAR	174532	162534	9823	-	39992	-	11998	92584	-	-	-	135	-	20000
APR	158356	148037	9710	-	35267	-	10319	81907	-	-	-	131	-	21022
MAY	141702	129755	6270	-	34013	-	11947	72758	-	-	-	134	-	16580
JUN	146827	133985	5996	-	34737	-	12842	72149	-	-	-	130	-	20973
92 JAN-JUN	970976	893410	65843	-	239918	-	77566	474416	-	-	-	4351	-	108882
93 JAN-JUN	983497	910025	54615	-	225539	-	73472	508715	-	-	-	637	-	120519
1993/92 %	1,3	1,9	-17,1	-	-6,0	-	-5,3	7,2	-	-	-	-85,4	-	10,7



4

Gesamtenergie

All energy

Total énergie

GESAMTENERGIE / ERLÄUTERUNGEN

- Erzeugung von Primärenergie** Aus natürlichen Energieträgern gewonnene Energie: Steinkohle, Braunkohle, Rohöl, Naturgas, Erdwärme. Als Primärenergieerzeugung wird auch **Elektrizität** aus Wasserkraft betrachtet. **Kernenergie** in Form von Spaltwärme wird ebenfalls als Primärenergie behandelt.
- Die "anderen Brennstoffe", die nur dann berücksichtigt werden, wenn es sich um Umwandlungseinsatz in den herkömmlichen Wärmekraftwerken handelt, gelten vereinbarungsgemäss als Primärenergieerzeugung.
- Einfuhr** Die Einfuhr umfasst die in das Hoheitsgebiet eines Landes eingeführte Gesamtenergiemenge, nicht aber den **Transit** (hauptsächlich durch Gas- und Ölföhrleitungen). Eine Ausnahme macht die Elektrizität, deren Transit stets als Aussenhandel verbucht wird.
- Die Einfuhrdaten stammen im allgemeinen aus den Meldungen der Importeure; sie können daher von den in die Aussenhandelsstatistiken übernommenen Daten der Zollbehörden abweichen.
Siehe Teil 2 (Kohlenwasserstoffe).
- Ausfuhr** Im allgemeinen gelten hier dieselben Regeln wie für die Einfuhren.
- Bruttoinlandsverbrauch** Diese GesamtgröÙe entspricht der Energiemenge, die im Bezugszeitraum zur Deckung des Inlandsverbrauchs einer bestimmten geographischen Einheit notwendig ist.
- Die für den Inlandsverbrauch verfügbare Energiemenge errechnet sich nach der Formel : Primärenergieerzeugung + Einfuhren + Bestandsveränderungen - Ausfuhren - Bunker.
- Im Zusammenhang mit dem Bruttoinlandsverbrauch werden als "Äquivalente" die Einfuhren, Ausfuhren und Bestandsveränderungen der Steinkohlen-, Braunkohlen- und Erdölderivate erfasst.
- Andere** Erdwärme, Müll, Holz, Holzabfälle, Industriegas oder Wärme, die in den herkömmlichen Wärmekraftwerken eingesetzt werden.

Weitere Erläuterungen siehe "Energie" Jährliche Statistiken.

ALL ENERGY / EXPLANATORY NOTES

- Primary production** Extraction of energy from a natural source : coal, lignite, crude oil, natural gas, geothermics. **Hydroelectric electrical energy** is also considered as primary production. **Nuclear energy**, in the form of heat produced during fission, is treated as primary production.
- The "**other fuels**", which are taken into account only when they correspond to a transformation input into conventional thermal power stations, are conventionally included in primary production.
- Imports** Imports represent all entries into the national territory excluding **transit** quantities (notably via gas and oil pipelines); electrical energy is an exception and its transit is always recorded under foreign trade.
- Data on imports are generally taken from importers' declarations, accordingly, they may differ from the data collected by the customs authorities and included in the foreign trade statistics.
See section 2 (Hydrocarbons).
- Exports** In general the same rules apply as for imports.
- Gross inland consumption** This aggregate represents for the reference period the quantity of energy necessary to satisfy inland consumption of the geographical entity under consideration.
- The energy available for inland consumption is calculated by the following formula :
primary production + imports + stock changes - exports - bunkers.
- In the context of gross inland consumption, "equivalents" refers to imports, exports and stock changes of energy products derived from coal, lignite and crude oil.
- Others** Geothermal heat and household refuse, wood, wood-waste, gas and heat recovered by industry, used in conventional thermal power stations.
- For further details see the "Energy" Yearly statistics.

TOTAL ENERGIE / NOTES EXPLICATIVES**Production primaire**

Extraction d'énergie puisée dans la nature : houille, lignite, pétrole brut, gaz naturel, géothermie. L'énergie électrique d'origine hydraulique est également considérée comme production primaire. L'énergie nucléaire, sous forme de chaleur produite par la fission, est traitée comme production primaire.

Les "autres" pris en compte seulement quand ils représentent une entrée en transformation dans les centrales thermiques classiques, sont comptabilisés par convention dans la production primaire.

Importations

Les importations représentent toutes les entrées sur le territoire national à l'exclusion du transit, notamment par gazoducs et oléoducs; fait exception à cela l'énergie électrique, dont le transit est toujours comptabilisé dans le commerce extérieur.

Les données relatives aux importations proviennent, en général, des déclarations des importateurs; elles peuvent donc différer des données établies par les services des douanes et reprises dans les statistiques du commerce extérieur.

Voir section 2 (Hydrocarbures).

Exportations

En général, les mêmes règles que pour les importations sont appliquées.

Consommation intérieure brute

Cet agrégat représente pour la période de référence la quantité d'énergie nécessaire pour satisfaire la consommation intérieure de l'entité géographique considérée.

L'énergie disponible pour la consommation intérieure est calculée sur la base de la formule suivante : production primaire + importations + variations des stocks - exportations - soutes.

Les équivalents se réfèrent aux importations et variations de stocks des dérivés de la houille, du lignite et du pétrole brut.

Autres

Chaleur géothermique, ordures ménagères, bois, déchets de bois, gaz et chaleur récupérés dans l'industrie, utilisés dans les centrales thermiques classiques.

Pour plus de détails voir "Energie" Statistiques annuelles.

	EUR 12	EUR 10	B	DK	D	GR	E	F	IRL	I	L	NL	P	UK
PRIMAERERZEUGUNG	PRIMARY PRODUCTION													
1000 TROE	1000 TOE													
ALLE PRODUKTE	TOTAL PRODUCTS													
PRODUCTION PRIMAIRE	1000 TEP													
TOTAL TOUS PRODUITS														
J - D 1991 !	624964	593394	11406	10550	161318	7815	30545	99597	3389	24319	25	66310	1012	208607
J - D 1992 !	617942	588127	11198	11328	156203	7808	29172	99044	3293	25161	26	66146	631	207866
1992 FEB !	56599	54178	1043	1028	14143	666	2376	8774	286	1898	2	7324	44	19008
MAR !	57539	55167	1037	1010	14558	715	2331	8715	287	1955	2	6666	40	20217
APR !	50056	47781	878	907	13307	589	2223	8137	251	2008	2	5287	51	16409
MAY !	46315	43889	928	859	11938	630	2390	7565	286	2154	2	4046	34	15477
1993 FEB !	55665	53485	942	1028	12876	559	2113	9152	291	2011	2	7690	66	18928
MAR !	56800	54430	872	1042	13818	646	2319	9473	313	2166	2	6517	50	19575
APR !	48085	45969	861	943	11824	642	2075	8488	286	1979	2	4930	39	16010
MAY !	44273	41850	565	898	10900	579	2359	7824	275	2049	2	3550	64	15201
92 JAN-MAY !	271791	259590	4996	4886	69138	3327	11956	42980	1421	10088	10	32092	239	90626
93 JAN-MAY !	263325	251489	4317	5067	63031	3082	11533	44994	1460	10385	11	30685	298	88430
1993/92 % !	-3,1	-3,1	-13,6	3,7	-8,8	-7,4	-3,5	4,7	2,7	2,9	10,0	-4,4	24,7	-2,4
STEINKOHLE	HARD COAL													
HOUILLE														
J - D 1991 !	115799	107424	371	-	47296	-	8280	6289	3	13	-	-	95	53449
J - D 1992 !	109891	101422	127	-	46909	-	8378	5881	3	22	-	-	90	48478
1992 FEB !	9568	8897	23	-	4026	-	662	503	-	1	-	-	8	4341
MAR !	11169	10436	23	-	4296	-	724	513	0	1	-	-	9	5600
APR !	8820	8093	15	-	3983	-	719	489	-	1	-	-	6	3602
MAY !	8808	8081	9	-	3721	-	719	430	0	1	-	-	7	3918
1993 FEB !	8754	8036	-	-	3644	-	709	478	-	1	-	-	8	3911
MAR !	10365	9605	-	-	4108	-	752	531	0	1	-	-	7	4963
APR !	7630	6918	-	-	3536	-	703	450	-	1	-	-	8	2929
MAY !	7418	6676	-	-	3269	-	734	459	0	1	-	-	6	2945
92 JAN-MAY !	47466	43960	101	-	20417	-	3465	2519	1	9	-	-	40	20910
93 JAN-MAY !	41807	38202	-	-	18187	-	3566	2387	1	9	-	-	38	17616
1993/92 % !	-11,9	-13,1	-	-	-10,9	-	2,9	-5,2	-	-	-	-	-3,1	-15,8
BRAUNKOHLE	BROWN COAL													
LIGNITE														
J - D 1991 !	70412	67675	-	-	58695	6574	2731	739	1406	236	-	-	-	-
J - D 1992 !	62440	59759	-	-	50819	6803	2678	625	1320	164	-	-	-	-
1992 FEB !	5616	5363	-	-	4587	574	253	71	110	19	-	-	-	-
MAR !	5472	5244	-	-	4433	631	227	52	110	15	-	-	-	-
APR !	5035	4831	-	-	4110	540	204	68	110	-	-	-	-	-
MAY !	4886	4666	-	-	3889	619	220	40	110	6	-	-	-	-
1993 FEB !	4903	4685	-	-	4007	486	217	70	110	9	-	-	-	-
MAR !	5238	5024	-	-	4228	575	214	85	110	24	-	-	-	-
APR !	4763	4576	-	-	3803	571	187	69	110	20	-	-	-	-
MAY !	4432	4208	-	-	3527	512	223	49	110	7	-	-	-	-
92 JAN-MAY !	27165	25995	-	-	22073	2993	1169	308	550	59	-	-	-	-
93 JAN-MAY !	24730	23624	-	-	19920	2722	1104	348	550	70	-	-	-	-
1993/92 % !	-9,0	-9,1	-	-	-9,8	-9,1	-5,6	13,0	-	18,6	-	-	-	-
ROHOEL UND KONDENSATE	CRUDE OIL AND CONDENSATES													
PETROLE BRUT ET CONDENSATS														
J - D 1991 !	116141	114697	-	7153	3404	843	1436	3322	-	4365	-	3766	-	91808
J - D 1992 !	119816	118407	-	7822	3189	687	1404	3233	-	4567	-	3356	-	95521
1992 FEB !	9952	9834	-	645	194	58	118	262	-	410	-	280	-	7983
MAR !	9818	9694	-	671	253	62	123	285	-	380	-	297	-	7744
APR !	9762	9639	-	641	266	31	123	274	-	375	-	280	-	7769
MAY !	9523	9400	-	644	304	1	123	282	-	390	-	276	-	7501
1993 FEB !	9591	9532	-	611	240	45	59	242	-	364	-	251	-	7775
MAR !	9666	9555	-	690	274	53	111	265	-	373	-	269	-	7628
APR !	9319	9210	-	671	276	51	109	269	-	379	-	266	-	7295
MAY !	9609	9499	-	658	266	46	109	263	-	385	-	259	-	7619
92 JAN-MAY !	49846	49235	-	3280	1293	220	610	1388	-	2004	-	1438	-	39600
93 JAN-MAY !	48238	47747	-	3314	1293	249	489	1304	-	1885	-	1325	-	38362
1993/92 % !	-3,2	-3,0	-	1,0	-	13,2	-19,8	-6,1	-	-5,9	-	-7,9	-	-3,1
NATURGAS	NATURAL GAS													
GAZ NATUREL														
J - D 1991 !	143686	142436	4	3270	13523	132	1250	2754	1913	14091	-	61470	-	45275
J - D 1992 !	144488	143362	4	3373	13661	124	1125	2733	1897	14778	-	61592	-	45195
1992 FEB !	15428	15322	0	371	1449	11	105	235	171	1092	-	6937	-	5053
MAR !	14672	14556	0	327	1507	11	115	249	168	1191	-	6324	-	4775
APR !	11875	11762	0	254	1252	8	112	241	134	1183	-	4969	-	3718
MAY !	8990	8884	0	205	852	1	105	246	170	1217	-	3664	-	2526
1993 FEB !	16301	16237	0	404	1413	11	63	231	174	1257	-	7412	-	5331
MAR !	15184	15117	0	338	1558	10	67	267	199	1364	-	6215	-	5162
APR !	11385	11318	0	259	950	9	66	247	167	1182	-	4632	-	3869
MAY !	8973	8906	0	229	687	9	66	250	161	1182	-	3259	-	3126
92 JAN-MAY !	68762	68208	1	1549	6541	44	554	1227	834	5887	-	30248	-	21872
93 JAN-MAY !	69316	68978	1	1684	6145	51	338	1274	876	6357	-	29213	-	23372
1993/92 % !	0,8	1,1	-3,3	8,7	-6,1	15,4	-38,9	3,8	5,1	8,0	-	-3,4	-	6,9

	EUR 12	EUR 10	B	DK	D	GR	E	F	IRL	I	L	NL	P	UK		
PRIMAERERZEUGUNG	PRIMARY PRODUCTION														PRODUCTION PRIMAIRE	
1000 TROE	1000 TOE														1000 TEP	
NUKLEAR	NUCLEAR														NUCLEAIRE	
J - D 1991	159985	145679	10714	-	35967	-	14306	81237	-	-	-	-	837	-	16922	
J - D 1992	162307	148549	10737	-	38982	-	13757	80433	-	-	-	-	955	-	17441	
1992 FEB	14744	13597	990	-	3682	-	1146	7308	-	-	-	-	86	-	1530	
MAR	15099	14046	984	-	3833	-	1053	7229	-	-	-	-	26	-	1972	
APR	13003	12095	833	-	3451	-	907	6576	-	-	-	-	17	-	1215	
MAY	12471	11397	891	-	2926	-	1074	6063	-	-	-	-	85	-	1430	
1993 FEB	14764	13851	913	-	3373	-	912	7753	-	-	-	-	6	-	1804	
MAR	15007	13975	844	-	3438	-	1031	7960	-	-	-	-	11	-	1719	
APR	13616	12728	834	-	3032	-	887	7042	-	-	-	-	11	-	1807	
MAY	12184	11156	539	-	2924	-	1027	6256	-	-	-	-	11	-	1425	
92 JAN-MAY	71335	65796	4752	-	17689	-	5538	35347	-	-	-	-	306	-	7701	
93 JAN-MAY	71940	66727	4180	-	16406	-	5213	37537	-	-	-	-	43	-	8559	
1993/92 %	0,8	1,4	-12,0	-	-7,3	-	-5,9	6,2	-	-	-	-	-85,8	-	11,1	
ELEKTRIZITAET	ELECTRICAL ENERGY														ENERGIE ELECTRIQUE	
J - D 1991	13938	10814	14	58	1335	258	2344	5045	59	3601	1	7	769	383		
J - D 1992	13998	11961	24	64	1548	184	1630	5932	63	3615	1	15	392	461		
1992 FEB	873	775	3	7	112	23	73	377	4	207	-	2	24	36		
MAR	892	801	3	6	144	9	71	368	8	198	-	-	18	61		
APR	1143	971	3	5	153	9	139	470	6	279	-	2	32	40		
MAY	1218	1071	1	5	153	8	132	485	4	371	-	2	14	36		
1993 FEB	934	754	3	7	107	15	133	360	5	211	-	2	45	40		
MAR	922	765	2	8	120	8	126	346	2	234	-	1	30	38		
APR	953	829	1	7	134	10	105	392	8	227	-	1	19	44		
MAY	1240	1013	1	6	134	11	181	528	3	305	-	1	45	20		
92 JAN-MAY	5131	4452	13	30	668	66	535	2103	32	1288	-	7	138	221		
93 JAN-MAY	5207	4268	10	43	623	56	736	2056	28	1223	-	7	198	198		
1993/92 %	1,5	-4,1	-23,1	43,3	-6,7	-15,2	37,6	-2,2	-12,5	-5,0	-	-	43,5	-10,4		
ANDERE	OTHERS														AUTRES	
J - D 1991	4980	4644	300	60	1080	-	180	180	-	1992	24	216	144	756		
J - D 1992	4980	4644	300	60	1080	-	180	180	-	1992	24	216	144	756		
1992 FEB	415	387	25	5	90	-	15	15	-	166	2	18	12	63		
MAR	415	387	25	5	90	-	15	15	-	166	2	18	12	63		
APR	415	387	25	5	90	-	15	15	-	166	2	18	12	63		
MAY	415	387	25	5	90	-	15	15	-	166	2	18	12	63		
1993 FEB	415	387	25	5	90	-	15	15	-	166	2	18	12	63		
MAR	415	387	25	5	90	-	15	15	-	166	2	18	12	63		
APR	415	387	25	5	90	-	15	15	-	166	2	18	12	63		
MAY	415	387	25	5	90	-	15	15	-	166	2	18	12	63		
92 JAN-MAY	2075	1935	125	25	450	-	75	75	-	830	10	90	60	315		
93 JAN-MAY	2075	1935	125	25	450	-	75	75	-	830	10	90	60	315		
1993/92 %	-	-	-	-	-	-	-	-	-	-	-	-	-	-		

Alle Produkte
Primärerzeugung

All products
Primary production
Eur 12

Tous produits
Production primaire

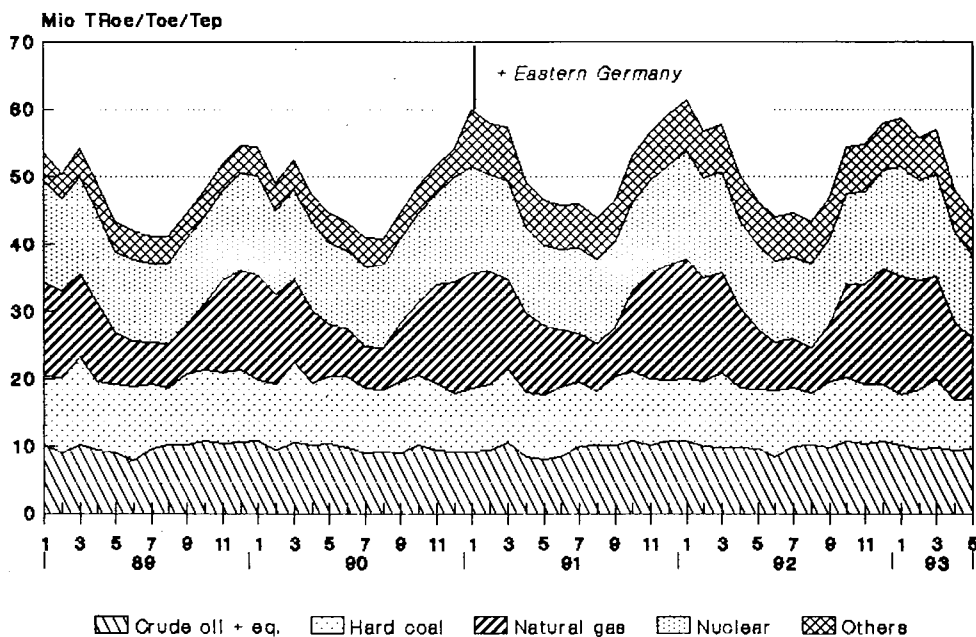

	EUR 12	EUR 10	H	DK	D	GR	E	F	IRL	I	L	NL	P	UK			
GESAMTEINFUHREN 1000 TROE	TOTAL IMPORTS 1000 TOE														IMPORTATIONS TOTALES 1000 TEP		
ALLE PRODUKTE	TOTAL PRODUCTS														TOTAL TOUS PRODUITS		
J - D 1991	888264	798160	64261	17808	197002	20861	72789	144700	7377	151863	3757	102445	17303	88030			
J - D 1992	906144	810017	65007	18161	205070	23231	76229	143031	7703	155528	3777	100766	19885	87691			
1992 FEB	74614	66454	5504	1360	17447	1947	6658	11544	495	13502	326	7836	1501	6489			
MAR	76613	68849	5723	1571	17753	2215	6524	12279	711	12509	343	7611	1239	8131			
APR	75383	67235	5635	1492	17062	2050	6279	12202	512	12860	337	7952	1867	7130			
MAY	75496	66767	5194	1677	15865	1946	7048	12290	568	13272	294	7963	1680	7692			
1993 FEB	69900	61540	4715	1072	16728	1521	6917	10847	648	11503	279	7651	1441	6572			
MAR	74281	65860	4690	1150	16542	2505	6481	11323	693	12486	371	8645	1939	7452			
APR	73264	65313	4907	1302	16400	1647	6358	11773	579	12418	323	9008	1592	6951			
MAY	74195	66297	5019	1219	16106	1428	6361	11974	541	13648	292	8421	1536	7646			
92 JAN-MAY	383779	343085	27784	7776	87353	10208	32752	61501	3047	66373	1662	40493	7936	36867			
93 JAN-MAY	365797	325505	24972	5678	82893	9249	32156	57663	3157	62989	1596	41533	8130	35757			
1993/92 %	-4,7	-5,1	-10,1	-27,0	-5,1	-9,4	-1,8	-6,2	3,6	-5,1	-4,0	2,6	2,4	-3,0			
STEINKOEHLE	HARD COAL														HOUILLE		
J - D 1991	92471	81576	9684	7657	10233	936	8378	14049	2129	13667	133	10385	2506	12649			
J - D 1992	92716	80082	9408	7478	10513	1379	9800	14179	2166	11758	187	9817	2821	13138			
1992 FEB	7410	6421	815	636	1009	130	825	1161	177	871	2	511	163	1104			
MAR	8070	7159	810	583	778	94	729	1546	177	1204	21	621	180	1322			
APR	7346	6530	874	611	662	176	576	1208	177	1050	16	817	239	933			
MAY	8507	7133	738	901	782	113	1104	1005	177	1183	25	921	269	1283			
1993 FEB	6600	5687	584	217	737	129	806	1405	191	748	10	812	107	849			
MAR	7255	6054	435	394	794	129	806	1117	191	1068	18	1109	394	793			
APR	6794	5601	658	333	842	129	806	638	191	895	10	1036	386	864			
MAY	6754	5560	658	316	597	129	806	931	191	914	11	1060	386	749			
ROHOEL UND FEEDSTOCKS	CRUDE OIL AND FEEDSTOCKS														PETROLE BRUT ET SEMI RAFFINE		
J - D 1991	482503	419036	33011	5573	89444	14159	53077	78361	1730	85163	-	53197	10379	58348			
J - D 1992	504163	437442	32647	5660	98692	16332	54839	77023	2006	89701	-	56561	11866	58773			
1992 FEB	38870	33262	2724	369	7773	1390	4604	6063	66	6678	-	4358	1003	3837			
MAR	41697	36454	2703	645	8664	1634	4610	6378	265	6816	-	4011	632	5334			
APR	42378	36475	2879	375	8260	1524	4660	6869	95	7219	-	4513	1241	4738			
MAY	42347	36432	2640	396	7742	1518	4909	6933	130	7611	-	4338	1005	5120			
1993 FEB	37920	31975	1832	535	7333	888	5076	5750	132	6590	-	4551	869	4358			
MAR	39843	34223	2165	456	7645	1583	4550	6161	199	6260	-	4542	1069	5208			
APR	41043	35890	2386	610	7964	1140	4487	6443	79	7159	-	5056	665	5050			
MAY	42523	37334	2637	493	8517	1009	4487	6807	100	7840	-	4228	701	5699			
MINERALOELERZEUGNISSE	PETROLEUM PRODUCTS														PRODUITS PETROLIERS		
J - D 1991	179111	168672	11880	4269	48025	5632	6172	25763	3505	21969	1823	36048	4265	9753			
J - D 1992	172906	161642	12741	4244	45870	5409	6293	24859	3521	22426	1922	31301	4970	9343			
1992 FEB	15855	14803	979	293	3824	422	746	2049	250	3126	168	2791	304	895			
MAR	14177	13092	1157	252	3614	481	686	2129	267	1455	161	2761	398	808			
APR	14181	13253	1063	415	4106	342	554	1981	238	1698	176	2356	372	872			
MAY	13710	12730	1058	273	3827	301	595	1978	259	1633	133	2431	384	830			
1993 FEB	13933	12915	1268	310	4413	483	567	1711	324	1455	117	1981	450	846			
MAR	15319	14257	1082	269	3827	777	605	2066	301	2235	194	2612	455	888			
APR	13878	12759	998	314	3618	367	599	2474	308	1468	171	2580	519	454			
MAY	13758	12724	902	315	3558	275	599	1907	249	1971	145	2732	434	663			
NATURGAS	NATURAL GAS														GAZ NATUREL		
J - D 1991	118918	114121	8570	-	44817	-	4791	25478	-	27467	442	1746	-	5567			
J - D 1992	121111	116272	9129	-	45501	-	4835	26131	-	28318	459	2110	-	4584			
1992 FEB	11263	10798	923	-	4468	-	465	2180	-	2553	47	102	-	521			
MAR	11340	10866	942	-	4315	-	474	2151	-	2741	45	161	-	508			
APR	10226	9785	726	-	3687	-	441	2078	-	2612	38	187	-	453			
MAY	9530	9141	644	-	3142	-	369	2290	-	2537	31	181	-	313			
1993 FEB	10291	9869	969	-	3869	-	422	1926	-	2432	53	232	-	385			
MAR	10516	10043	918	-	3869	-	473	1914	-	2618	49	309	-	362			
APR	10318	9888	774	-	3654	-	429	2172	-	2601	38	254	-	392			
MAY	9864	9435	725	-	3116	-	429	2250	-	2601	31	317	-	392			
ELEKTRIZITAET	ELECTRICAL ENERGY														ENERGIE ELECTRIQUE		
J - D 1991	10015	9603	425	257	2600	97	262	444	1	3090	401	834	141	1406			
J - D 1992	10438	9847	497	737	2430	79	368	376	-	3101	381	760	213	1432			
1992 FEB	798	756	32	57	176	3	14	41	-	247	33	49	28	114			
MAR	912	863	44	89	186	5	20	39	-	274	35	44	28	142			
APR	914	867	49	87	203	5	34	27	-	274	32	72	13	113			
MAY	970	902	46	104	205	10	46	32	-	287	30	72	21	112			
1993 FEB	833	775	41	6	210	16	42	30	-	266	31	59	14	113			
MAR	931	869	47	27	230	12	43	26	-	291	33	60	19	140			
APR	887	833	61	41	208	6	33	18	-	281	30	71	20	114			
MAY	947	899	67	90	202	10	35	11	-	295	30	77	12	113			

	EUR 12	EUR 10	B	DK	D	GR	E	F	IRL	I	L	NL	P	UK			
GESAMTAUSFUHREN	TOTAL EXPORTS														EXPORTATIONS TOTALES		
1000 TROE	1000 TOE														1000 TEP		
ALLE PRODUKTE	TOTAL PRODUCTS														TOTAL TOUS PRODUITS		
J - D 1991	270588	255237	21058	9282	16568	4962	13106	19299	740	19416	59	87350	2230	76453			
J - D 1992	281961	266013	21407	9989	20131	5341	12538	20542	883	21606	39	86614	3398	79404			
1992 FEB	23361	22159	1694	944	1719	673	930	1520	97	1559	3	8320	271	5625			
MAR	23005	21717	1756	900	1696	450	922	1506	52	1047	4	7641	365	6660			
APR	22966	22042	1724	843	1557	464	745	2012	67	1745	4	6854	178	6767			
MAY	21672	20243	1731	655	1619	348	1110	1545	57	1914	3	6159	318	6207			
1993 FEB	23547	22111	1104	974	1525	430	1173	1451	87	1628	1	8290	262	6614			
MAR	22726	21594	1553	900	1523	370	774	1785	62	1629	1	7403	357	6363			
APR	22354	21422	1636	793	1721	306	732	1559	32	1585	2	6963	199	6820			
MAY	23374	22210	1728	828	1848	380	1019	1838	71	2162	2	6434	144	6914			
92 JAN-MAY	118027	111501	8696	4252	8327	2358	5024	8486	359	8071	17	38715	1497	32195			
93 JAN-MAY	115787	109949	7582	4370	8260	1742	4588	8302	338	9167	8	37645	1245	32510			
1993/92 %	-1,9	-1,4	-12,8	2,8	-0,8	-26,1	-8,7	-2,2	-5,8	13,6	-52,9	-2,8	-16,8	1,0			
STEINKOHLE	HARD COAL														HOUILLE		
J - D 1991	5906	5906	429	19	2347	-	-	432	13	-	-	1466	-	1174			
J - D 1992	3759	3759	419	20	1082	-	-	348	12	-	-	1231	-	616			
1992 FEB	406	406	35	3	146	-	-	35	1	-	-	112	-	71			
MAR	270	270	37	7	32	-	-	28	1	-	-	108	-	54			
APR	276	276	33	1	78	-	-	25	1	-	-	73	-	62			
MAY	255	255	20	-	85	-	-	24	1	-	-	71	-	52			
1993 FEB	206	206	20	1	29	-	-	29	1	-	-	72	-	52			
MAR	196	196	29	-	31	-	-	31	1	-	-	50	-	50			
APR	193	193	27	1	57	-	-	30	1	-	-	23	-	51			
MAY	213	213	27	1	65	-	-	44	1	-	-	24	-	50			
ROHOEL UND FEEDSTOCKS	CRUDE OIL FEEDSTOCKS														PETROLE BRUT ET SEMI RAFFINE		
J - D 1991	66330	66330	2267	4322	-	608	-	505	620	2469	-	1187	-	54317			
J - D 1992	69346	69346	2826	4575	-	494	-	430	680	2576	-	980	-	56754			
1992 FEB	5347	5347	252	414	-	94	-	57	72	199	-	97	-	4158			
MAR	5644	5644	224	438	-	63	-	42	46	74	-	88	-	4667			
APR	5919	5919	258	353	-	-	-	-	39	296	-	73	-	4899			
MAY	5191	5191	313	392	-	-	-	-	49	181	-	86	-	4167			
1993 FEB	5855	5855	163	430	-	45	-	44	80	38	-	92	-	4960			
MAR	5281	5281	233	377	-	-	-	25	57	132	-	50	-	4405			
APR	5518	5518	174	339	-	-	-	58	31	36	-	85	-	4793			
MAY	6134	6134	318	422	-	9	-	63	50	266	-	374	-	4629			
MINERALOELERZEUGNISSE	PETROLEUM PRODUCTS														PRODUITS PETROLIERS		
J - D 1991	153814	138964	17313	3200	8681	4299	12752	13002	105	16762	1	54885	2097	20711			
J - D 1992	162438	146949	17143	3767	13324	4814	12186	14252	190	18793	-	52813	3302	21847			
1992 FEB	12766	11610	1317	359	1004	577	887	1020	23	1345	-	4580	267	1378			
MAR	12717	11477	1399	285	1150	384	878	991	4	960	-	4374	360	1924			
APR	13019	12128	1343	360	1000	462	725	1527	26	1423	-	4194	164	1787			
MAY	13147	11751	1312	180	1125	346	1083	1082	6	1717	-	4010	311	1967			
1993 FEB	12388	10993	847	343	1057	380	1146	895	5	1575	-	4294	247	1591			
MAR	12844	11758	1220	333	1044	368	742	1194	3	1479	-	4217	342	1894			
APR	12885	11996	1347	352	1231	304	699	964	-	1534	0	4303	188	1955			
MAY	14191	13060	1293	324	1397	369	999	1258	19	1878	-	4301	131	2215			
NATURGAS	NATURAL GAS														GAZ NATUREL		
J - D 1991	31769	31769	-	1484	1226	-	-	-	-	14	-	29030	-	-			
J - D 1992	33577	33577	-	1367	1437	-	-	-	-	18	-	30736	-	-			
1992 FEB	3799	3799	-	158	185	-	-	-	-	3	-	3451	-	-			
MAR	3300	3300	-	155	129	-	-	-	-	2	-	3011	-	-			
APR	2653	2653	-	111	91	-	-	-	-	1	-	2448	-	-			
MAY	2055	2055	-	73	57	-	-	-	-	-	-	1923	-	-			
1993 FEB	4090	4090	-	188	128	-	-	-	-	3	-	3769	-	-			
MAR	3342	3342	-	182	128	-	-	-	-	3	-	3027	-	-			
APR	2716	2716	-	92	128	-	-	-	-	1	-	2493	-	-			
MAY	1867	1867	-	65	128	-	-	-	-	1	-	1671	-	-			
ELEKTRIZITAET	ELECTRICAL ENERGY														ENERGIE ELECTRIQUE		
J - D 1991	9258	8794	582	242	2649	50	318	5048	-	78	57	47	133	-			
J - D 1992	9453	9031	487	245	2887	29	313	5204	-	80	39	16	96	-			
1992 FEB	765	721	52	7	261	1	40	384	-	3	3	7	3	-			
MAR	811	767	52	12	271	2	38	419	-	3	4	-	4	-			
APR	804	773	45	17	262	1	18	428	-	12	4	-	13	-			
MAY	726	696	43	9	219	1	23	412	-	6	3	-	6	-			
1993 FEB	811	772	38	9	254	4	23	456	-	4	1	2	14	-			
MAR	866	825	29	7	266	1	27	511	-	5	1	2	14	-			
APR	828	788	44	8	245	1	28	482	-	2	1	1	10	-			
MAY	746	717	46	14	197	1	16	449	-	3	2	1	12	-			

	EUR 12	EUR 10	B	DK	D	GR	E	F	IRL	I	L	NL	P	UK	
BRUTTOINLANDSVERBRAUCH 1000 TROE	GROSS INLAND CONSUMPTION 1000 TOE								CONSOMMATION INTERIEURE BRUTE 1000 TEP						
ALLE PRODUKTE	TOTAL PRODUCTS								TOTAL TOUS PRODUITS						
J - D 1991	1205737	1103054	50698	18706	339219	21054	87182	219841	10064	155128	3740	69573	15488	214975	
J - D 1992	1195637	1090126	50633	18240	333078	21505	88493	217799	10099	152899	3738	68057	17006	214021	
1992 FEB	107945	98918	4582	1742	28785	1953	7665	21091	880	13931	314	6023	1362	19612	
MAR	109468	100266	4867	1513	30178	1824	7798	19414	786	13955	339	6140	1402	21246	
APR	97251	88892	4272	1517	27074	1531	7043	18227	774	12688	324	5660	1315	16820	
MAY	89436	80535	3819	1318	24486	1670	7646	15992	816	11215	295	4901	1254	16018	
1993 FEB	106689	97816	4334	1545	29182	1884	7644	20366	925	14051	275	6539	1228	18711	
MAR	111052	100741	4106	1675	29548	1917	8824	20318	847	14495	401	7071	1485	20359	
APR	95813	87055	3867	1406	26282	1571	7354	18350	844	11780	316	6008	1403	16625	
MAY	95525	77178	3347	873	23685	1522	16920	15696	660	11211	293	4198	1426	15690	
92 JAN-MAY	525223	480031	22628	7759	143301	9095	38383	98083	4150	68580	1626	30007	6805	94779	
93 JAN-MAY	517824	463078	20360	7199	137546	8881	47761	95502	4190	66027	1607	30583	6980	91163	
1993/92 %	-1,4	-3,5	-10,0	-7,2	-4,0	-2,4	24,4	-2,6	1,0	-3,7	-1,2	1,9	2,6	-3,8	
STEINKOHLE UND EQUIVALENTEN	HARD COAL AND EQUIVALENTS								HOUILLE ET EQUIVALENTS						
J - D 1991	204182	184530	10147	8075	57019	965	17016	19862	2188	13462	1072	8366	2626	63326	
J - D 1992	193974	172878	9297	6969	52699	1396	17989	18676	2119	11829	987	7905	3094	60939	
1992 FEB	17376	15434	859	799	4654	130	1665	2000	222	832	74	364	276	5494	
MAR	18130	16177	847	432	4499	94	1721	1957	192	1260	99	465	231	6326	
APR	14890	13298	936	376	3645	176	1340	1505	160	920	87	738	250	4750	
MAY	15426	13385	762	653	3929	115	1771	1224	169	1119	97	798	269	4515	
1993 FEB	15803	13957	619	617	4441	132	1672	1670	210	768	76	713	173	4706	
MAR	17276	15383	402	646	4543	132	1609	1689	140	1056	94	1022	283	5654	
APR	14394	12628	578	394	4280	132	1487	1093	194	936	81	961	278	3974	
MAY	13498	11699	679	63	3715	132	1460	1110	193	898	84	981	338	3839	
92 JAN-MAY	84923	75459	4008	2934	22098	616	8176	8994	925	5442	449	3140	1282	26747	
93 JAN-MAY	76646	67454	2955	2465	21625	660	7846	6874	945	4607	420	4245	1341	22635	
1993/92 %	-9,7	-10,6	-27,7	-16,0	-2,1	7,1	-4,0	-23,6	2,2	-15,3	-6,5	35,2	4,6	-15,4	
BRAUNKOHLE UND EQUIVALENTEN	BROWN COAL AND EQUIVALENTS								LIGNITE ET EQUIVALENTS						
J - D 1991	70906	68169	145	-	58999	6574	2731	765	1406	236	-	-	-	-	
J - D 1992	63684	61003	120	-	51926	6803	2678	625	1320	164	1	-	-	-	
1992 FEB	5740	5486	10	-	4699	574	253	71	110	19	-	-	-	-	
MAR	5609	5382	9	-	4561	631	227	52	110	15	-	-	-	-	
APR	5095	4891	10	-	4159	540	204	68	110	-	-	-	-	-	
MAY	4970	4750	10	-	3961	619	220	40	110	6	-	-	-	-	
1993 FEB	5028	4810	9	-	4122	486	217	71	110	9	-	-	-	-	
MAR	5363	5149	9	-	4342	575	214	85	110	24	-	-	-	-	
APR	4810	4622	10	-	3838	571	187	69	110	20	-	-	-	-	
MAY	4503	4279	10	-	3586	512	223	51	110	7	-	-	-	-	
92 JAN-MAY	27669	26499	51	-	22519	2993	1169	308	550	59	-	-	-	-	
93 JAN-MAY	25410	24302	48	-	20542	2722	1104	353	550	70	-	-	-	-	
1993/92 %	-8,2	-8,3	-5,9	-	-8,8	-9,1	-5,6	14,6	-	18,6	-	-	-	-	
ROHOEL UND EQUIVALENTEN	CRUDE OIL AND EQUIVALENTS								PETROLE BRUT ET EQUIVALENTS						
J - D 1991	520169	463623	20787	8873	127197	13061	44605	89456	4473	91416	1827	25160	11930	81313	
J - D 1992	526786	467306	21072	8726	129735	12929	46226	88725	4675	91078	1889	25235	13243	83180	
1992 FEB	43272	38301	1735	680	9414	1212	3946	8214	371	7788	158	1926	1024	6798	
MAR	45501	40243	2089	789	11235	1074	4141	7250	307	7829	159	2110	1116	7396	
APR	43651	38794	1685	890	10878	792	3836	7593	362	7859	165	2101	1020	6464	
MAY	41222	36361	1571	437	10088	916	3916	7027	360	6803	135	2001	944	7019	
1993 FEB	43424	38282	1668	680	11062	1226	4144	7291	424	7684	112	1867	997	6263	
MAR	47346	40955	1797	757	11191	1181	5236	7631	393	8096	223	2464	1154	7217	
APR	43307	38074	1673	790	10484	842	4149	7878	363	6969	163	2548	1083	6359	
MAY	49005	34500	1510	611	9569	848	13474	6658	191	7049	146	1207	1029	6708	
92 JAN-MAY	222497	197189	9274	3552	52801	5349	20055	38921	1800	39447	788	10261	5248	34972	
93 JAN-MAY	224877	189462	8494	3530	51878	5346	30050	36749	1781	37257	793	10087	5358	33525	
1993/92 %	1,1	-3,9	-8,4	-0,6	-1,7	-0,1	49,8	-5,6	-1,1	-5,6	0,6	-1,7	2,1	-4,1	
NATURGAS	NATURAL GAS								GAZ NATUREL						
J - D 1991	230786	224755	8721	1607	57649	127	6025	27866	1907	41374	442	34172	-	50842	
J - D 1992	228892	222939	9042	1906	57543	119	5947	28020	1891	41162	459	32959	-	49781	
1992 FEB	25490	24900	977	199	6216	11	589	3445	171	4672	47	3582	-	5574	
MAR	23717	23131	914	202	5899	11	585	2919	168	4212	45	3473	-	5283	
APR	18941	18359	773	170	4756	8	582	2397	134	3199	38	2709	-	4172	
MAY	13468	12976	552	122	3351	1	491	1515	170	2466	31	1924	-	2839	
1993 FEB	26296	25768	1091	237	6028	11	527	3628	174	4949	53	3874	-	5717	
MAR	24656	24082	1006	237	5858	10	574	3072	199	4629	49	3492	-	5525	
APR	18257	17739	725	175	4459	9	518	2323	167	3179	38	2398	-	4262	
MAY	14476	13958	560	109	3659	9	518	1513	161	2491	31	1902	-	3519	
92 JAN-MAY	111134	108298	4354	915	27389	43	2833	14223	832	20182	214	15909	-	24213	
93 JAN-MAY	111355	108697	4481	1020	26189	50	2656	14112	874	20625	223	15774	-	25325	
1993/92 %	0,2	0,4	2,9	11,5	-4,4	16,3	-6,2	-0,8	5,0	2,2	4,2	-0,8	-	4,6	

	EUR 12	EUR 10	B	DK	D	GR	E	F	IRL	I	L	NL	P	UK	
BRUTTOINLANDSVERBRAUCH 1000 TROE						GROSS INLAND CONSUMPTION 1000 TOE					CONSUMMATION INTERIEURE BRUTE 1000 TEP				
NUKLEAR						NUCLEAR					NUCLEAIRE				
J - D 1991	159979	145673	10707	-	35961	-	14302	81230	-	-	-	831	-	16917	
J - D 1992	162302	148544	10733	-	38976	-	13751	80427	-	-	-	950	-	17435	
1992 FEB	14744	13597	990	-	3682	-	1146	7308	-	-	-	86	-	1529	
MAR	15099	14046	984	-	3833	-	1053	7229	-	-	-	26	-	1972	
APR	13003	12095	833	-	3451	-	907	6576	-	-	-	17	-	1215	
MAY	12471	11397	891	-	2926	-	1074	6063	-	-	-	85	-	1430	
1993 FEB	14764	13851	913	-	3373	-	912	7753	-	-	-	6	-	1804	
MAR	15007	13975	844	-	3438	-	1031	7960	-	-	-	11	-	1719	
APR	13616	12728	834	-	3032	-	887	7042	-	-	-	11	-	1807	
MAY	12184	11156	539	-	2924	-	1027	6256	-	-	-	11	-	1425	
92 JAN-MAY	71333	65795	4750	-	17687	-	5535	35344	-	-	-	304	-	7699	
93 JAN-MAY	71939	66724	4178	-	16404	-	5211	37535	-	-	-	41	-	8556	
1993/92 %	0,8	1,4	-12,0	-	-7,3	-	-5,9	6,2	-	-	-	-86,5	-	11,1	
ELEKTRIZITÄT (1)						ELECTRICAL ENERGY (1)					ENERGIE ELECTRIQUE (1)				
J - D 1991	14696	11622	-135	79	1285	307	2287	442	61	6614	343	796	775	1791	
J - D 1992	14982	12776	41	563	1091	232	1688	1109	63	6638	344	761	508	1897	
1992 FEB	906	810	-16	57	27	25	47	34	4	451	30	44	49	150	
MAR	993	897	-3	83	59	12	53	-11	8	469	31	44	42	203	
APR	1253	1065	7	75	93	13	156	69	6	541	29	74	31	154	
MAY	1461	1277	5	101	139	17	155	105	4	652	27	74	28	149	
1993 FEB	956	758	6	4	63	27	152	-65	5	472	29	59	45	154	
MAR	986	809	20	29	84	18	142	-138	2	520	31	60	35	179	
APR	1012	873	18	40	97	16	109	-72	8	506	29	71	28	158	
MAY	1441	1195	21	82	138	20	200	91	3	597	28	77	45	133	
92 JAN-MAY	5577	4842	-25	326	345	84	523	201	32	2605	150	289	208	819	
93 JAN-MAY	5508	4487	65	150	444	97	803	-209	28	2620	148	334	214	793	
1993/92 %	-1,2	-7,3	-360,0	-54,0	28,7	15,5	53,5	-204,0	-12,5	0,6	-1,3	15,6	2,9	-3,2	
ANDERE						OTHERS					AUTRES				
J - D 1991	4980	4644	300	60	1080	-	180	180	-	1992	24	216	144	756	
J - D 1992	4980	4644	300	60	1080	-	180	180	-	1992	24	216	144	756	
1992 FEB	415	387	25	5	90	-	15	15	-	166	2	18	12	63	
MAR	415	387	25	5	90	-	15	15	-	166	2	18	12	63	
APR	415	387	25	5	90	-	15	15	-	166	2	18	12	63	
MAY	415	387	25	5	90	-	15	15	-	166	2	18	12	63	
1993 FEB	415	387	25	5	90	-	15	15	-	166	2	18	12	63	
MAR	415	387	25	5	90	-	15	15	-	166	2	18	12	63	
APR	415	387	25	5	90	-	15	15	-	166	2	18	12	63	
MAY	415	387	25	5	90	-	15	15	-	166	2	18	12	63	
92 JAN-MAY	2075	1935	125	25	450	-	75	75	-	830	10	90	60	315	
93 JAN-MAY	2075	1935	125	25	450	-	75	75	-	830	10	90	60	315	
1993/92 %	-	-	-	-	-	-	-	-	-	-	-	-	-	-	

(1) Wasserkraft + Aussenhandelsaldo
 (1) Hydroelectrical + balance of foreign trade
 (1) Hydraulique + solde du commerce extérieur

Alle Produkte
Bruttoinlandsverb.

All products
Gross inland consumption
Eur 12

Tous produits
Cons. int. brute

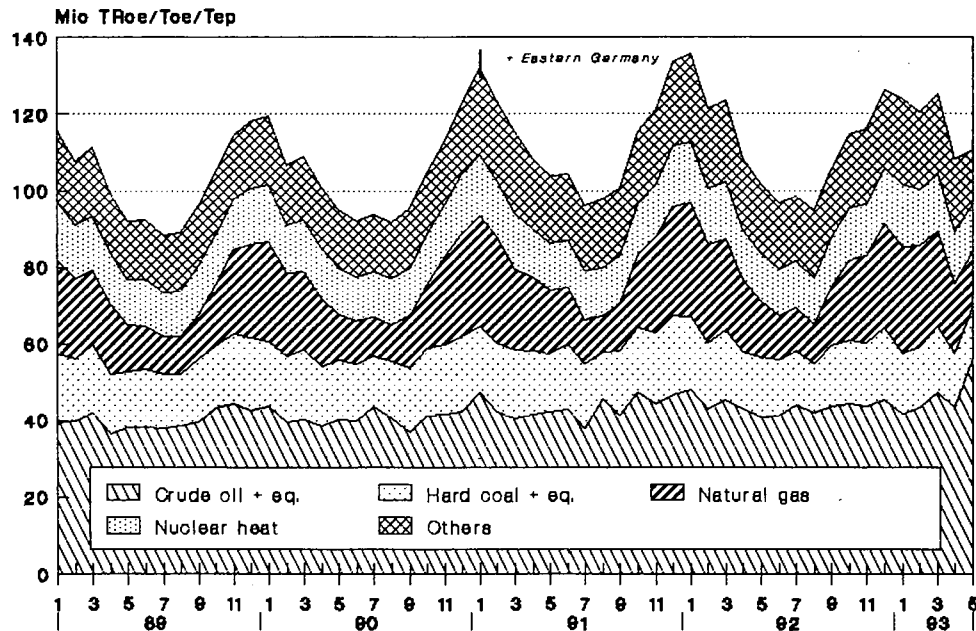

Source : Eurostat



5

Verschiedenes
Miscellaneous
Divers

INLANDSVERWENDUNG
STEINKOHL E UND STEINKOHL ENKOKS

TOTAL INLAND DELIVERIES
HARD COAL AND HARD COKE

UTILISATION A L'INTERIEUR DU PAYS
HOUILLE ET COKE DE HOUILLE

EUR 1 2

1000 t (t = t)

	1991	among which imported from			1992	among which imported from		
	TOTAL	EUR 12	Third-party countries	Unknown origin	TOTAL	EUR 12	Third-party countries	Unknown origin
A + B HARD COAL	(330683)	(6560)	(125761)	(1600)	(317008)	(4004)	(127936)	6421
A. ACTIVITY OF MINES AND ASSOCIATED PLANTS	(21368)	-	1813	-	17835	-	-	-
1 - Mines' own consumption	459	-	-	-	335	-	-	-
2 - Consumption for transformation :	20072	-	1813	-	16846	-	-	-
a) Pithead power stations	5471	-	-	-	4116	-	-	-
b) Pithead coking plants	13673	-	989	-	12041	-	-	-
c) Mine-owned patent fuel plants	881	-	824	-	689	-	-	-
d) Other consumption	47	-	-	-	-	-	-	-
3 - Miner's coal	(837)	-	-	-	654	-	-	-
B. INLAND DELIVERIES	(309315)	(6560)	(123948)	(1600)	(299173)	(4004)	(127936)	6421
1 - Deliveries for transformation :	263162	3366	(106452)	345	(254356)	(1313)	(106779)	1605
a) Iron and steel industry coking plants	49787	1917	35501	-	47013	812	34192	1108
b) Independent coking plants	2331	205	2056	49	2384	14	2324	46
c) Independent patent fuels plants	1544	336	185	-	1776	148	247	-
d) Public power stations	201493	894	(68092)	226	(195561)	(336)	(69345)	314
e) Autoproducer-owned power stations (see chap. 2) (*)	6044	-	61	-	6035	-	72	-
f) District heating	1963	14	557	70	1587	3	599	137
2 - Deliveries for final consumption (**):	(46153)	(3194)	(17496)	(1255)	(44817)	(2691)	(21570)	(4972)
a) Iron and steel industry	(8480)	536	(5078)	(663)	(9257)	22	(6402)	(766)
b) Other industries	(26221)	(1285)	(11013)	(537)	(24831)	(1433)	(13945)	(1848)
c) Tertiary sector among which : households	(11452)	(1373)	(1405)	(55)	(10729)	(1236)	(1223)	2358
	(8915)	(1308)	(1307)	(55)	(8149)	(1177)	(1154)	2358
C + D HARD COKE	(48789)	(2591)	(1238)	2412	(44401)	(2093)	(1081)	2542
C. ACTIVITY OF COKING PLANTS	(1188)	-	-	-	(1101)	-	-	-
1 - Coking plants' own consumption	(220)	-	-	-	(175)	-	-	-
2 - Consumption for transformation (recharged in coking plants)	0	-	-	-	-	-	-	-
	451	-	-	-	473	-	-	-
3 - Personnel	517	-	-	-	453	-	-	-
D. INLAND DELIVERIES (Deliveries for final consumption)	(47601)	(2591)	(1238)	2412	(43300)	(2093)	(1081)	2542
	-	-	-	-	-	-	-	-
a) Iron and steel industry	(43450)	(2104)	(813)	2066	(39532)	(1650)	(688)	2102
b) Other industries	(2289)	(427)	(166)	249	(2434)	(403)	(173)	343
c) Tertiary sector among which : Households	(1862)	(60)	(259)	97	(1334)	(40)	(220)	97
	(1862)	(60)	(259)	97	(1294)	(30)	(220)	97

(*) Only Bergbauverbundkraftwerke for Germany in 1991

(**) Including the consumption in autoproducer-owned power stations

INLANDSVERWENDUNG
STEINKOHL E UND STEINKOHL ENKOKS

TOTAL INLAND DELIVERIES
HARD COAL AND HARD COKE

UTILISATION A L'INTERIEUR DU PAYS
HOUILLE ET COKE DE HOUILLE

BELGIQUE / BELGIE (1)

1000 t (t = t)

	1991	dont importé de			1992	dont importé de		
	TOTAL	EUR 12	Pays tiers	Origine inconnue	TOTAL	EUR 12	Pays tiers	Origine inconnue
A + B HOUILLE	14002	1108	12100	-	13324	846	12187	-
A. ACTIVITE DES MINES ET DES INSTALLATIONS ANNEXES:	128	-	-	-	84	-	-	-
1 - Consommation propre des mines	2	-	-	-	3	-	-	-
2 - Consommation pour transformation	125	-	-	-	81	-	-	-
a) Centrales électriques minières	125	-	-	-	81	-	-	-
b) Cokeries minières	-	-	-	-	-	-	-	-
c) Fabriques d'agglomérés minières	-	-	-	-	-	-	-	-
d) Autres consommations	-	-	-	-	-	-	-	-
3 - Livraisons au personnel	1	-	-	-	-	-	-	-
B. LIVRAISONS INTERIEURES	13874	1108	12100	-	13240	846	12187	-
1 - Livraisons pour transformations	11474	405	10422	-	11008	(300)	10515	-
a) Cokeries sidérurgiques	6444	404	5774	-	5678	(300)	5378	-
b) Cokeries indépendantes	95	-	95	-	87	-	87	-
c) Fabriques d'agglomérés indépendantes	7	1	6	-	2	-	2	-
d) Centr. électriques des services publics	4928	-	4547	-	5241	-	5048	-
e) Centrales électriques des autoproducteurs (voir chap. 2) (*)	-	-	-	-	-	-	-	-
f) Chauffage urbain	-	-	-	-	-	-	-	-
2 - Livraisons pour consommation finale (**):	2400	703	1678	-	2232	(546)	(1672)	-
a) Sidérurgie	857	-	857	-	954	-	954	-
b) Autres industries	745	131	595	-	597	100	(484)	-
c) Secteur tertiaire	798	572	226	-	681	446	(234)	-
dont : foyers domestiques	798	572	226	-	681	446	(234)	-
C + D COKE DE HOUILLE	4999	339	322	-	4287	175	440	-
C. ACTIVITES DES COKERIES	14	-	-	-	20	-	-	-
1 - Consommation propre des cokeries	5	-	-	-	13	-	-	-
2 - Consommation pour transformation (réenfournement)	-	-	-	-	-	-	-	-
3 - Livraison au personnel	9	-	-	-	7	-	-	-
D. LIVRAISONS INTERIEURES (Livraisons pour consommation finale)	4985	339	322	-	4267	175	440	-
a) Sidérurgie	4823	275	307	-	4158	(125)	(427)	-
b) Autres industries	151	64	15	-	99	(50)	(13)	-
c) Secteur tertiaire	11	-	-	-	10	-	-	-
dont : Foyers domestiques	11	-	-	-	10	-	-	-

(1) Récupérations incluses

(*) Seulement Bergbauverbundkraftwerke pour l'Allemagne en 1991

(**) Y compris la consommation dans les centrales électriques des autoproducteurs

INLANDSVERWENDUNG
STEINKOHLE UND STEINKOHLKOKS

TOTAL INLAND DELIVERIES
HARD COAL AND HARD COKE

UTILISATION A L'INTERIEUR DU PAYS
HOUILLE ET COKE DE HOUILLE

D A N M A R K

1000 t (t = t)

	1991	among which imported from			1992	among which imported from		
	TOTAL	EUR 12	Third-party countries	Unknown origin	TOTAL	EUR 12	Third-party countries	Unknown origin
A + B HARD COAL	(12847)	(154)	(12693)	-	11982	(132)	(11850)	-
A. ACTIVITY OF MINES AND ASSOCIATED PLANTS	-	-	-	-	-	-	-	-
1 - Mines' own consumption	-	-	-	-	-	-	-	-
2 - Consumption for transformation :	-	-	-	-	-	-	-	-
a) Pithead power stations	-	-	-	-	-	-	-	-
b) Pithead coking plants	-	-	-	-	-	-	-	-
c) Mine-owned patent fuel plants	-	-	-	-	-	-	-	-
d) Other consumption	-	-	-	-	-	-	-	-
3 - Miner's coal	-	-	-	-	-	-	-	-
B. INLAND DELIVERIES	(12847)	(154)	(12693)	-	11982	(132)	(11850)	-
1 - Deliveries for transformation :	11983	154	(11829)	-	(11132)	(132)	(11000)	-
a) Iron and steel industry coking plants	-	-	-	-	-	-	-	-
b) Independent coking plants	-	-	-	-	-	-	-	-
c) Independent patent fuels plants	-	-	-	-	-	-	-	-
d) Public power stations	11983	154	(11829)	-	(11132)	(132)	(11000)	-
e) Autoproducer-owned power stations (see chap. 2) (*)	-	-	-	-	-	-	-	-
f) District heating	-	-	-	-	-	-	-	-
2 - Deliveries for final consumption (**):	(864)	(-)	(864)	-	(850)	(-)	(850)	-
a) Iron and steel industry	-	-	-	-	-	-	-	-
b) Other industries	(480)	(-)	(480)	-	(450)	(-)	(450)	-
c) Tertiary sector	(384)	-	(384)	-	(400)	-	(400)	-
among which : households	(384)	-	(384)	-	(400)	-	(400)	-
C + D HARD COKE	(53)	(53)	-	-	41	41	-	-
C. ACTIVITY OF COKING PLANTS	-	-	-	-	-	-	-	-
1 - Coking plants' own consumption	-	-	-	-	-	-	-	-
2 - Consumption for transformation (recharged in coking plants)	-	-	-	-	-	-	-	-
3 - Personnel	-	-	-	-	-	-	-	-
D. INLAND DELIVERIES (Deliveries for final consumption)	(53)	(53)	-	-	41	41	-	-
a) Iron and steel industry	-	-	-	-	-	-	-	-
b) Other industries	(50)	(50)	-	-	37	37	-	-
c) Tertiary sector	3	3	-	-	4	4	-	-
among which : Households	3	3	-	-	4	4	-	-

(*) Only Bergbauverbundkraftwerke for Germany in 1991

(**) Including the consumption in autoproducer-owned power stations

INLANDSVERWENDUNG
 STEINKOHLE UND STEINKOHLKOKS

 TOTAL INLAND DELIVERIES
 HARD COAL AND HARD COKE

 UTILISATION A L'INTERIEUR DU PAYS
 HOUILLE ET COKE DE HOUILLE

B. R. D E U T S C H L A N D (1)

1000 t (t = t)

	1991	davon eingeführt aus			1992	davon eingeführt aus		
	INSGESAMT	EUR 12	Dritt- ländern	Ursprung unbekannt	INSGESAMT	EUR 12	Dritt- ländern	Ursprung unbekannt
A + B STEINKOHLE	85747	936	13050	619	83228	785	13463	775
A. TÄTIGKEIT DER ZECHEN UND NEBENANLAGEN	14312	-	-	-	12403	-	-	-
1 - Selbstverbrauch	87	-	-	-	134	-	-	-
2 - Verbrauch zur Umwandlung	14108	-	-	-	12161	-	-	-
a) Zechenkraftwerke zur Stromerzeugung	1814	-	-	-	1610	-	-	-
b) Zechenkokereien	11366	-	-	-	9862	-	-	-
c) Zecheneigene Brikettfabriken	881	-	-	-	689	-	-	-
d) Uebrigere Verbrauch	47	-	-	-	.	-	-	-
3 - Deputate	117	-	-	-	108	-	-	-
B. LIEFERUNGEN AN DEN BINNENMARKT	71435	936	13050	619	70825	785	13463	775
1 - Lieferung zur Umwandlung	58948	446	9337	345	59797	188	10036	497
a) Hüttenkokereien	8815	-	-	-	8891	-	-	-
b) Unabhängige Kokereien	1009	26	934	49	1151	14	1091	46
c) Unabhängige Brikettfabriken	-	-	-	-	-	-	-	-
d) Oeffentliche Elektrizitätswerke	42300	406	7846	226	42992	171	8346	314
e) Industriekraftwerke (Eigenproduktion) (siehe Kap. 2) (*)	5971	-	-	-	5954	-	-	-
f) Fern- und Blockheizwerke	853	14	557	70	809	3	599	137
2 - Lieferungen zum Endverbrauch (**):	12487	490	3713	274	11028	597	3427	278
a) Eisen- und Stahlindustrie	2243	8	166	63	2170	7	237	1
b) Uebrige Industrie	9155	360	3129	156	8047	497	2905	238
c) Tertiärer Sektor darunter: Haushalte	1089 792	122 107	418 321	55 55	811 558	93 93	285 218	39 39
C + D STEINKOHLKOKS	15752	273	573	238	14082	238	399	431
C. TÄTIGKEIT DER KOKEREIEN	666	-	-	-	662	-	-	-
1 - Selbstverbrauch der Kokereien	5	-	-	-	6	-	-	-
2 - Verbrauch zur Umwandlung (Wiedereinsatz)	268	-	-	-	309	-	-	-
3 - Deputate	393	-	-	-	347	-	-	-
D. LIEFERUNGEN AN DEN BINNENMARKT (Lieferungen zum Endverbrauch)	15086	273	573	238	13420	238	399	431
a) Eisen- und Stahlindustrie	13702	44	192	69	12065	1	60	170
b) Uebrige Industrie	854	174	123	72	934	201	120	164
c) Tertiärer Sektor darunter: Haushalte	530 530	55 55	258 258	97 97	421 381	36 26	219 219	97 97

(1) Ab 1.1.1991 B.R. Deutschland nach Wiedervereinigung

(*) Nur Bergbauverbundkraftwerke für B.R. Deutschland in 1991

(**) Eingeschlossen der Verbrauch der Industriekraftwerke (Eigenproduktion)

INLANDSVERWENDUNG
STEINKOHLE UND STEINKOHLKOKS

TOTAL INLAND DELIVERIES
HARD COAL AND HARD COKE

UTILISATION A L'INTERIEUR DU PAYS
HOUILLE ET COKE DE HOUILLE

E L L A S

1000 t (t = t)

	1991	among which imported from			1992	among which imported from		
	TOTAL	EUR 12	Third-party countries	Unknown origin	TOTAL	EUR 12	Third-party countries	Unknown origin
A + B HARD COAL	1452	-	1452	-	2132	-	2132	-
A. ACTIVITY OF MINES AND ASSOCIATED PLANTS	-	-	-	-	-	-	-	-
1 - Mines' own consumption	-	-	-	-	-	-	-	-
2 - Consumption for transformation :	-	-	-	-	-	-	-	-
a) Pithead power stations	-	-	-	-	-	-	-	-
b) Pithead coking plants	-	-	-	-	-	-	-	-
c) Mine-owned patent fuel plants	-	-	-	-	-	-	-	-
d) Other consumption	-	-	-	-	-	-	-	-
3 - Miner's coal	-	-	-	-	-	-	-	-
B. INLAND DELIVERIES	1452	-	1452	-	2132	-	2132	-
1 - Deliveries for transformation :	-	-	-	-	530	-	530	-
a) Iron and steel industry coking plants	-	-	-	-	-	-	-	-
b) Independent coking plants	-	-	-	-	-	-	-	-
c) Independent patent fuels plants	-	-	-	-	-	-	-	-
d) Public power stations	-	-	-	-	530	-	530	-
e) Autoproducer-owned power stations (see chap. 2) (*)	-	-	-	-	-	-	-	-
f) District heating	-	-	-	-	-	-	-	-
2 - Deliveries for final consumption (**) :	1452	-	1452	-	1602	-	1602	-
a) Iron and steel industry	85	-	85	-	80	-	(80)	-
b) Other industries	1366	-	1366	-	1520	-	1520	-
c) Tertiary sector	1	-	1	-	2	-	2	-
among which : households	-	-	-	-	-	-	-	-
C + D HARD COKE	25	24	25	-	24	-	24	-
C. ACTIVITY OF COKING PLANTS	-	-	-	-	-	-	-	-
1 - Coking plants' own consumption	-	-	-	-	-	-	-	-
2 - Consumption for transformation (recharged in coking plants)	-	-	-	-	-	-	-	-
3 - Personnel	-	-	-	-	-	-	-	-
D. INLAND DELIVERIES (Deliveries for final consumption)	25	24	25	-	24	-	24	-
a) Iron and steel industry	6	6	6	-	-	-	-	-
b) Other industries	18	18	18	-	23	-	23	-
c) Tertiary sector	1	-	1	-	1	-	1	-
among which : Households	1	-	1	-	1	-	1	-

(*) Only Bergbauverbundkraftwerke for Germany in 1991

(**) Including the consumption in autoproducer-owned power stations

INLANDSVERWENDUNG
STEINKOHLE UND STEINKOHLKOKS

TOTAL INLAND DELIVERIES
HARD COAL AND HARD COKE

UTILISATION A L'INTERIEUR DU PAYS
HOUILLE ET COKE DE HOUILLE

E S P A N A

1000 t (t = t)

	1991	dont importé de			1992	dont importé de		
	TOTAL	EUR 12	Pays tiers	Origine inconnue	TOTAL	EUR 12	Pays tiers	Origine inconnue
A + B HOUILLE	31252	948	12040	-	33189	550	13962	-
A. ACTIVITE DES MINES ET DES INSTALLATIONS ANNEXES	386	-	-	-	216	-	-	-
1 - Consommation propre des mines	196	-	-	-	58	-	-	-
2 - Consommation pour transformation	-	-	-	-	-	-	-	-
a) Centrales électriques minières	-	-	-	-	-	-	-	-
b) Cokeries minières	-	-	-	-	-	-	-	-
c) Fabriques d'agglomérés minières	-	-	-	-	-	-	-	-
d) Autres consommations	-	-	-	-	-	-	-	-
3 - Livraisons au personnel	190	-	-	-	158	-	-	-
B. LIVRAISONS INTERIEURES	30866	948	12040	-	29747	91	13962	-
1 - Livraisons pour transformations	27306	285	9317	-	29747	91	11702	-
a) Cokeries sidérurgiques	4269	285	3946	-	4205	91	4086	-
b) Cokeries indépendantes	222	-	201	-	166	-	166	-
c) Fabriques d'agglomérés indépendantes	5	-	-	-	-	-	-	-
d) Centr. électriques des services publics	22737	-	5109	-	25295	-	7378	-
e) Centrales électriques des autoproducteurs (voir chap. 2) (*)	73	-	61	-	81	-	72	-
f) Chauffage urbain	-	-	-	-	-	-	-	-
2 - Livraisons pour consommation finale (**):	3560	663	2723	-	0	0	2260	-
a) Sidérurgie	300	300	-	-	(44)	-	-	-
b) Autres industries	2710	-	2710	-	(2676)	-	2260	-
c) Secteur tertiaire	550	363	13	-	(506)	(459)	-	-
dont : foyers domestiques	500	313	13	-	(500)	(400)	-	-
C + D COKE DE HOUILLE	3232	43	97	-	3048	43	65	-
C. ACTIVITES DES COKERIES	-	-	-	-	-	-	-	-
1 - Consommation propre des cokeries	-	-	-	-	-	-	-	-
2 - Consommation pour transformation (réenfournement)	-	-	-	-	-	-	-	-
3 - Livraison au personnel	-	-	-	-	-	-	-	-
D. LIVRAISONS INTERIEURES (Livraisons pour consommation finale)	3232	43	97	-	3048	43	65	-
a) Sidérurgie	3160	43	97	-	2977	43	65	-
b) Autres industries	72	-	-	-	71	-	-	-
c) Secteur tertiaire	.	.	.	-	.	.	.	-
dont : Foyers domestiques	-	-	-	-	-	-	-	-

(*) Seulement Bergbauverbundkraftwerke pour l'Allemagne en 1991

(**) Y compris la consommation dans les centrales électriques des autoproducteurs

INLANDSVERWENDUNG
STEINKOHLE UND STEINKOHLKOKS

TOTAL INLAND DELIVERIES
HARD COAL AND HARD COKE

UTILISATION A L'INTERIEUR DU PAYS
HOUILLE ET COKE DE HOUILLE

FRANCE

1000 t (t = t)

	1991	dont importé de			1992	dont importé de		
	TOTAL	EUR 12	Pays tiers	Origine inconnue	TOTAL	EUR 12	Pays tiers	Origine inconnue
A + B HOUILLE	33213	1635	21971	-	31192	601	21327	-
A. ACTIVITE DES MINES ET DES INSTALLATIONS ANNEXES	5932	-	1813	-	4688	-	.	-
1 - Consommation propre des mines	102	-	-	-	101	-	-	-
2 - Consommation pour transformation	5799	-	1813	-	4564	-	.	-
a) Centrales électriques minières	3492	-	-	-	2385	-	.	-
b) Cokeries minières	2307	-	989	-	2179	-	.	-
c) Fabriques d'agglomérés minières	-	-	824	-	-	-	-	-
d) Autres consommations	-	-	-	-	-	-	-	-
3 - Livraisons au personnel	31	-	-	-	23	-	-	-
B. LIVRAISONS INFERIEURES	27281	1635	20158	-	26504	601	21327	-
1 - Livraisons pour transformations	20802	1133	15966	-	20136	148	16992	-
a) Cokeries sidérurgiques	6914	414	6242	-	6636	-	6458	-
b) Cokeries indépendantes	1005	179	826	-	980	-	980	-
c) Fabriques d'agglomérés indépendantes	582	335	179	-	455	148	245	-
d) Centr. électriques des services publics	11191	205	8719	-	11287	-	9309	-
e) Centrales électriques des autoprod- teurs (voir chap. 2) (*)	-	-	-	-	-	-	-	-
f) Chauffage urbain	1110	-	-	-	778	-	-	-
2 - Livraisons pour consommation finale (**):	6479	502	4192	-	6368	453	4335	-
a) Sidérurgie	2205	19	2021	-	1833	14	1727	-
b) Autres industries	3599	186	1868	-	3938	211	2366	-
c) Secteur tertiaire	675	297	303	-	597	228	242	-
dont : foyers domestiques	675	297	303	-	597	228	242	-
C + D COKE DE HOUILLE	6910	552	137	-	6722	426	126	-
C. ACTIVITES DES COKERIES	298	-	-	-	263	-	-	-
1 - Consommation propre des cokeries	-	-	-	-	-	-	-	-
2 - Consommation pour transformation (réenfournement)	183	-	-	-	164	-	-	-
3 - Livraison au personnel	115	-	-	-	99	-	-	-
D. LIVRAISONS INTERIEURES (Livraisons pour consommation finale)	6612	552	137	-	6459	426	126	-
a) Sidérurgie	6207	439	127	-	5818	311	109	-
b) Autres industries	382	111	10	-	506	115	17	-
c) Secteur tertiaire	23	2	-	-	135	-	-	-
dont : Foyers domestiques	23	2	-	-	135	-	-	-

(*) Seulement Bergbauverbundkraftwerke pour l'Allemagne en 1991

(**) Y compris la consommation dans les centrales électriques des autoproduteurs

INLANDSVERWENDUNG
STEINKOHL E UND STEINKOHL ENKOKS

TOTAL INLAND DELIVERIES
HARD COAL AND HARD COKE

UTILISATION A L'INTERIEUR DU PAYS
HOUILLE ET COKE DE HOUILLE

I R E L A N D

1000 t (t = t)

	1991	among which imported from			1992	among which imported from		
	TOTAL	EUR 12	Third-party countries	Unknown origin	TOTAL	EUR 12	Third-party countries	Unknown origin
A + B HARD COAL	3327	588	2707	-	(3300)	(600)	(2700)	-
A. ACTIVITY OF MINES AND ASSOCIATED PLANTS	-	-	-	-	-	-	-	-
1 - Mines' own consumption	-	-	-	-	-	-	-	-
2 - Consumption for transformation :	-	-	-	-	-	-	-	-
a) Pithead power stations	-	-	-	-	-	-	-	-
b) Pithead coking plants	-	-	-	-	-	-	-	-
c) Mine-owned patent fuel plants	-	-	-	-	-	-	-	-
d) Other consumption	-	-	-	-	-	-	-	-
3 - Miner's coal	-	-	-	-	-	-	-	-
B. INLAND DELIVERIES	3327	588	2707	-	(3300)	(600)	(2700)	-
1 - Deliveries for transformation :	1976	-	1944	-	2172	-	2172	-
a) Iron and steel industry coking plants	-	-	-	-	-	-	-	-
b) Independent coking plants	-	-	-	-	-	-	-	-
c) Independent patent fuels plants	-	-	-	-	-	-	-	-
d) Public power stations	1976	-	1944	-	2172	-	2172	-
e) Autoproducer-owned power stations (see chap. 2) (*)	-	-	-	-	-	-	-	-
f) District heating	-	-	-	-	-	-	-	-
2 - Deliveries for final consumption (**):	1351	588	763	-	1128	(600)	(528)	-
a) Iron and steel industry	32	-	-	-	-	-	-	-
b) Other industries	632	588	763	-	(518)	(600)	(528)	-
c) Tertiary sector	687	-	-	-	(610)	-	-	-
among which : households	687	-	-	-	(610)	-	-	-
C + D HARD COKE	14	14	-	-	(15)	(15)	-	-
C. ACTIVITY OF COKING PLANTS	-	-	-	-	-	-	-	-
1 - Coking plants' own consumption	-	-	-	-	-	-	-	-
2 - Consumption for transformation (recharged in coking plants)	-	-	-	-	-	-	-	-
3 - Personnel	-	-	-	-	-	-	-	-
D. INLAND DELIVERIES (Deliveries for final consumption)	14	14	-	-	(15)	(15)	-	-
a) Iron and steel industry	14	14	-	-	(15)	(15)	-	-
b) Other industries	-	-	-	-	-	-	-	-
c) Tertiary sector	-	-	-	-	-	-	-	-
among which : Households	-	-	-	-	-	-	-	-

(*) Only Bergbauverbundkraftwerke for Germany in 1991

(**) Including the consumption in autoproducer-owned power stations

INLANDSVERWENDUNG
STEINKOHBLE UND STEINKOHBLENKOKS

TOTAL INLAND DELIVERIES
HARD COAL AND HARD COKE

UTILISATION A L'INTERIEUR DU PAYS
HOUILLE ET COKE DE HOUILLE

I T A L I A

1000 t (t = t)

	1991	dont importé de			1992	dont importé de		
	TOTAL	EUR 12	Pays tiers	Origine inconnue	TOTAL	EUR 12	Pays tiers	Origine inconnue
A + B HOUILLE	(18905)	(640)	(18265)	-	17328	149	17169	-
A. ACTIVITE DES MINES ET DES INSTALLATIONS ANNEXES	-	-	-	-	-	-	-	-
1 - Consommation propre des mines	-	-	-	-	-	-	-	-
2 - Consommation pour transformation	-	-	-	-	-	-	-	-
a) Centrales électriques minières	-	-	-	-	-	-	-	-
b) Cokeries minières	-	-	-	-	-	-	-	-
c) Fabriques d'agglomérés minières	-	-	-	-	-	-	-	-
d) Autres consommations	-	-	-	-	-	-	-	-
3 - Livraisons au personnel	-	-	-	-	-	-	-	-
B. LIVRAISONS INTERIEURES	(18905)	(640)	(18265)	-	17328	149	17169	-
1 - Livraisons pour transformations	17599	460	17139	-	14716	149	14557	0
a) Cokeries sidérurgiques	8157	460	7697	-	7228	149	7069	-
b) Cokeries indépendantes	-	-	-	-	-	-	-	-
c) Fabriques d'agglomérés indépendantes	-	-	-	-	-	-	-	-
d) Centr. électriques des services publics	9442	-	9442	-	7488	-	7488	-
e) Centrales électriques des autoprod- teurs (voir chap. 2) (*)	-	-	-	-	-	-	-	-
f) Chauffage urbain	-	-	-	-	-	-	-	-
2 - Livraisons pour consommation finale (**)	(1306)	180	(1126)	-	2612	-	2612	-
a) Sidérurgie	(1246)	180	(1066)	-	2552	-	(2552)	-
b) Autres industries	-	-	-	-	-	-	-	-
c) Secteur tertiaire	(60)	-	(60)	-	(60)	-	(60)	-
dont : foyers domestiques	(60)	-	(60)	-	(60)	-	(60)	-
C + D COKE DE HOUILLE	(6000)	-	-	-	(5200)	-	-	-
C. ACTIVITES DES COKERIES	(70)	-	-	-	(70)	-	-	-
1 - Consommation propre des cokeries	(70)	-	-	-	(70)	-	-	-
2 - Consommation pour transformation (réenfournement)	-	-	-	-	-	-	-	-
3 - Livraison au personnel	-	-	-	-	-	-	-	-
D. LIVRAISONS INTERIEURES (Livraisons pour consommation finale)	5930	-	-	-	5130	-	-	-
a) Sidérurgie	(5470)	-	-	-	(4730)	-	-	-
b) Autres industries	(375)	-	-	-	(300)	-	-	-
c) Secteur tertiaire	(85)	-	-	-	(100)	-	-	-
dont : Foyers domestiques	(85)	-	-	-	(100)	-	-	-

(*) Seulement Bergbauverbundkraftwerke pour l'Allemagne en 1991

(**) Y compris la consommation dans les centrales électriques des autoproduteurs

INLANDSVERWENDUNG
STEINKOHLE UND STEINKOHLLENKOKS

TOTAL INLAND DELIVERIES
HARD COAL AND HARD COKE

UTILISATION A L'INTERIEUR DU PAYS
HOUILLE ET COKE DE HOUILLE

L U X E M B O U R G

1000 t (t = t)

	1991	dont importé de			1992	dont importé de		
	TOTAL	EUR 12	Pays tiers	Origine inconnue	TOTAL	EUR 12	Pays tiers	Origine inconnue
A + B HOUILLE	204	21	183	-	278	26	252	-
A. ACTIVITE DES MINES ET DES INSTALLATIONS ANNEXES	-	-	-	-	-	-	-	-
1 - Consommation propre des mines	-	-	-	-	-	-	-	-
2 - Consommation pour transformation	-	-	-	-	-	-	-	-
a) Centrales électriques minières	-	-	-	-	-	-	-	-
b) Cokeries minières	-	-	-	-	-	-	-	-
c) Fabriques d'agglomérés minières	-	-	-	-	-	-	-	-
d) Autres consommations	-	-	-	-	-	-	-	-
3 - Livraisons au personnel	-	-	-	-	-	-	-	-
B. LIVRAISONS INTERIEURES	204	21	183	-	278	26	252	-
1 - Livraisons pour transformations	-	-	-	-	-	-	-	-
a) Cokeries sidérurgiques	-	-	-	-	-	-	-	-
b) Cokeries indépendantes	-	-	-	-	-	-	-	-
c) Fabriques d'agglomérés indépendantes	-	-	-	-	-	-	-	-
d) Centr. électriques des services publics	-	-	-	-	-	-	-	-
e) Centrales électriques des autoproducteurs (voir chap. 2) (*)	-	-	-	-	-	-	-	-
f) Chauffage urbain	-	-	-	-	-	-	-	-
2 - Livraisons pour consommation finale (**):	204	21	183	-	278	26	252	-
a) Sidérurgie	81	-	81	-	137	-	137	-
b) Autres industries	122	20	102	-	140	25	115	-
c) Secteur tertiaire	1	1	-	-	1	1	-	-
dont : foyers domestiques	1	1	-	-	1	1	-	-
C + D COKE DE HOUILLE	1345	1261	84	-	1181	1154	27	-
C. ACTIVITES DES COKERIES	-	-	-	-	-	-	-	-
1 - Consommation propre des cokeries	-	-	-	-	-	-	-	-
2 - Consommation pour transformation (réenfournement)	-	-	-	-	-	-	-	-
3 - Livraison au personnel	-	-	-	-	-	-	-	-
D. LIVRAISONS INTERIEURES (Livraisons pour consommation finale)	1345	1261	84	-	1181	1154	27	-
a) Sidérurgie	1345	1261	84	-	1181	1154	27	-
b) Autres industries	-	-	-	-	-	-	-	-
c) Secteur tertiaire	-	-	-	-	-	-	-	-
dont : Foyers domestiques	-	-	-	-	-	-	-	-

(*) Seulement Bergbauverbundkraftwerke pour l'Allemagne en 1991

(**) Y compris la consommation dans les centrales électriques des autoproducteurs

INLANDSVERWENDUNG
STREINKOHL E UND STREINKOHL ENKOKS

TOTAL INLAND DELIVERIES
HARD COAL AND HARD COKE

UTILISATION A L'INTERIEUR DU PAYS
HOUILLE ET COKE DE HOUILLE

N E D E R L A N D

1000 t (t = t)

	1991	among which imported from			1992	among which imported from		
	TOTAL	EUR 12	Third-party countries	Unknown origin	TOTAL	EUR 12	Third-party countries	Unknown origin
A + B HARD COAL	13312	361	11903	981	12658	281	11162	1215
A. ACTIVITY OF MINES AND ASSOCIATED PLANTS	-	-	-	-	-	-	-	-
1 - Mines' own consumption	-	-	-	-	-	-	-	-
2 - Consumption for transformation :	-	-	-	-	-	-	-	-
a) Pithead power stations	-	-	-	-	-	-	-	-
b) Pithead coking plants	-	-	-	-	-	-	-	-
c) Mine-owned patent fuel plants	-	-	-	-	-	-	-	-
d) Other consumption	-	-	-	-	-	-	-	-
3 - Miner's coal	-	-	-	-	-	-	-	-
B. INLAND DELIVERIES	13312	361	11903	981	12658	281	11162	1215
1 - Deliveries for transformation :	12313	343	11903	-	11434	(272)	11162	-
a) Iron and steel industry coking plants	3911	343	3501	-	4215	(272)	3943	-
b) Independent coking plants	-	-	-	-	-	-	-	-
c) Independent patent fuels plants	-	-	-	-	-	-	-	-
d) Public power stations	8402	-	8402	-	7219	-	7219	-
e) Autoproducer-owned power stations (see chap. 2) (*)	-	-	-	-	-	-	-	-
f) District heating	-	-	-	-	-	-	-	-
2 - Deliveries for final consumption (**):	999	18	.	981	1224	9	.	(1215)
a) Iron and steel industry	600	.	.	600	765	.	.	(765)
b) Other industries	381	.	.	381	450	.	.	(450)
c) Tertiary sector	18	18	-	-	9	9	-	-
among which : households	18	18	-	-	9	9	-	-
C + D HARD COKE	2174	.	.	2174	2111	.	.	2111
C. ACTIVITY OF COKING PLANTS	-	-	-	-	-	-	-	-
1 - Coking plants' own consumption	-	-	-	-	-	-	-	-
2 - Consumption for transformation (recharged in coking plants)	-	-	-	-	-	-	-	-
3 - Personnel	-	-	-	-	-	-	-	-
D. INLAND DELIVERIES (Deliveries for final consumption)	2174	.	.	2174	2111	.	.	2111
a) Iron and steel industry	1997	.	.	1997	1932	.	.	1932
b) Other industries	177	.	.	177	179	.	.	179
c) Tertiary sector	-	-	-	-	-	-	-	-
among which : Households	-	-	-	-	-	-	-	-

(*) Only Bergbauverbundkraftwerke for Germany in 1991

(**) Including the consumption in autoproducer-owned power stations

INLANDSVERWENDUNG
STEINKOHL E UND STEINKOHL ENKOKS

TOTAL INLAND DELIVERIES
HARD COAL AND HARD COKE

UTILISATION A L'INTERIEUR DU PAYS
HOUILLE ET COKE DE HOUILLE

P O R T U G A L

1000 t (t = t)

	1991	dont importé de			1992	dont importé de		
	TOTAL	EUR 12	Pays tiers	Origine inconnue	TOTAL	EUR 12	Pays tiers	Origine inconnue
A + B HOUILLE	4417	169	4089	-	4501	34	4351	-
A. ACTIVITE DES MINES ET DES INSTALLATIONS ANNEXES:	-	-	-	-	-	-	-	-
1 - Consommation propre des mines	-	-	-	-	-	-	-	-
2 - Consommation pour transformation	-	-	-	-	-	-	-	-
a) Centrales électriques minières	-	-	-	-	-	-	-	-
b) Cokeries minières	-	-	-	-	-	-	-	-
c) Fabriques d'agglomérés minières	-	-	-	-	-	-	-	-
d) Autres consommations	-	-	-	-	-	-	-	-
3 - Livraisons au personnel	-	-	-	-	-	-	-	-
B. LIVRAISONS INTERIEURES	4417	169	4089	-	4501	34	4351	-
1 - Livraisons pour transformations	3586	140	3287	-	3785	33	3636	-
a) Cokeries sidérurgiques	304	11	293	-	350	-	350	-
b) Cokeries indépendantes	-	-	-	-	-	-	-	-
c) Fabriques d'agglomérés indépendantes	-	-	-	-	-	-	-	-
d) Centr. électriques des services publics	3282	129	2994	-	3435	33	3286	-
e) Centrales électriques des autoprod- teurs (voir chap. 2) (*)	-	-	-	-	-	-	-	-
f) Chauffage urbain	-	-	-	-	-	-	-	-
2 - Livraisons pour consommation finale (**):	831	29	802	-	716	1	715	-
a) Sidérurgie	831	29	802	-	716	1	715	-
b) Autres industries	-	-	-	-	-	-	-	-
c) Secteur tertiaire	-	-	-	-	-	-	-	-
dont : foyers domestiques	-	-	-	-	-	-	-	-
C + D COKE DE HOUILLE	239	32	-	-	(240)	1	-	-
C. ACTIVITES DES COKERIES	-	-	-	-	-	-	-	-
1 - Consommation propre des cokeries	-	-	-	-	-	-	-	-
2 - Consommation pour transformation (réenfournement)	-	-	-	-	-	-	-	-
3 - Livraison au personnel	-	-	-	-	-	-	-	-
D. LIVRAISONS INTERIEURES (Livraisons pour consommation finale)	239	32	-	-	(240)	1	-	-
a) Sidérurgie	219	22	-	-	(220)	1	-	-
b) Autres industries	2	10	-	-	(20)	-	-	-
c) Secteur tertiaire	-	-	-	-	-	-	-	-
dont : Foyers domestiques	-	-	-	-	-	-	-	-

(*) Seulement Bergbauverbundkraftwerke pour l'Allemagne en 1991

(**) Y compris la consommation dans les centrales électriques des autoproduteurs

INLANDSVERWENDUNG
 STEINKOHL E UND STEINKOHL ENKOKS

 TOTAL INLAND DELIVERIES
 HARD COAL AND HARD COKE

 UTILISATION A L'INTERIEUR DU PAYS
 HOUILLE ET COKE DE HOUILLE

UNITED KINGDOM

1000 t (t = t)

	1991	among which imported from			1992	among which imported from		
	TOTAL	EUR 12	Third-party countries	Unknown origin	TOTAL	EUR 12	Third-party countries	Unknown origin
A + B HARD COAL	112005	(.)	(.)	(.)	103896	(.)	(.)	4587
A. ACTIVITY OF MINES AND ASSOCIATED PLANTS	610	-	-	-	444	-	-	-
1 - Mines' own consumption	72	-	-	-	39	-	-	-
2 - Consumption for transformation :	40	-	-	-	40	-	-	-
a) Pithead power stations	40	-	-	-	40	-	-	-
b) Pithead coking plants	0	-	-	-	-	-	-	-
c) Mine-owned patent fuel plants	-	-	-	-	-	-	-	-
d) Other consumption	-	-	-	-	-	-	-	-
3 - Miner's coal	498	-	-	-	365	-	-	-
B. INLAND DELIVERIES	111395	(.)	(.)	(.)	103452	(.)	(.)	4587
1 - Deliveries for transformation :	97175	-	15308	776	89899	-	14477	1108
a) Iron and steel industry coking plants	10973	-	8048	776	9810	-	6908	1108
b) Independent coking plants	-	-	-	-	-	-	-	-
c) Independent patent fuels plants	950	-	-	-	1319	-	-	-
d) Public power stations	85252	-	7260	-	78770	-	7569	-
e) Autoproducer-owned power stations (see chap. 2) (*)	-	-	-	-	-	-	-	-
f) District heating	-	-	-	-	-	-	-	-
2 - Deliveries for final consumption (**):	14220	(.)	(.)	(.)	13553	(.)	(.)	3479
a) Iron and steel industry	-	-	-	-	6	-	-	-
b) Other industries	7031	(.)	(.)	(.)	6495	-	3317	1160
c) Tertiary sector	7189	-	-	(.)	7052	-	-	2319
among which : households	5000	(.)	(.)	(.)	4733	-	-	2319
C + D HARD COKE	8046	(.)	(.)	-	7450	(.)	(.)	-
C. ACTIVITY OF COKING PLANTS	(140)	-	-	-	86	-	-	-
1 - Coking plants' own consumption	(140)	-	-	-	86	-	-	-
2 - Consumption for transformation (recharged in coking plants)	-	-	-	-	-	-	-	-
3 - Personnel	-	-	-	-	-	-	-	-
D. INLAND DELIVERIES (Deliveries for final consumption)	7906	(.)	(.)	-	7364	(.)	(.)	-
a) Iron and steel industry	6507	(.)	(.)	-	6436	(.)	(.)	-
b) Other industries	190	(.)	(.)	-	265	(.)	(.)	-
c) Tertiary sector	1209	(.)	(.)	-	663	(.)	(.)	-
among which : Households	1209	(.)	(.)	-	663	(.)	(.)	-

(*) Only Bergbauverbundkraftwerke for Germany in 1991

(**) Including the consumption in autoproducer-owned power stations

WELTPÖRDERUNG

WORLD PRODUCTION

PRODUCTION MONDIALE

NATURGAS Milliarden m ³ (15°C, 1013 mbar)	NATURAL GAS billions (10 ⁹) of m ³ (15°C, 1013 mbar)						1992/91 %	GAZ NATUREL milliards de m ³ (15°C, 1013 mbar)
	1973	1980	1989	1990	1991	1992		
EUROPE	426,4	668,0	1046,2	1056,5	1064,5	1021,8	-4,0	EUROPE
EUR 12	146,9	167,7	170,1	171,1	188,2	187,2	-0,5	EUR 12
among which :								dont :
Denmark	-	-	2,8	2,7	4,1	4,7		Danemark
FR of Germany	20,5	18,2	26,6*	23,1*	21,9*	18,8*		RF d'Allemagne
Greece	-	-	0,1	0,1	0,1	0,1		Grèce
Spain	-	-	1,6	1,3	1,3	1,2		Espagne
France	7,7	7,5	3,0	3,0	3,4	3,3		France
Ireland	-	0,9	2,3	2,3	2,4	2,4		Irlande
Italy	15,4	12,5	17,0	17,1	17,4	18,2		Italie
Netherlands	74,7	91,2	71,9	71,8	82,4	83,0		Pays-Bas
United Kingdom	28,6	37,3	44,8	49,6	55,2	55,7		Royaume-Uni
Rest of Europe	279,5	520,3	876,1	885,4	876,3	834,6	-4,8	Reste de l'Europe
among which :								dont :
Austria	2,3	1,8	1,4	1,4	1,4	1,5		Autriche
Norway	-	26,9	30,6	27,0	27,0	28,3		Norvège
ex-Yugoslavia	1,3	1,8	2,9	2,7	2,7	2,7		ex-Yougoslavie
ex-USSR	236,3	434,8	796,0	815,3	810,5	770,5		ex-URSS
Poland	5,7	6,3	5,4	3,4	4,1	4,0		Pologne
Hungary	4,3	6,1	6,2	4,6	5,0	5,0		Hongrie
Romania	27,6	33,5	32,0	29,2	24,8	22,1		Roumanie
Albania	-	0,3	0,7	0,7	0,1	0,1		Albanie
AFRICA	10,2	20,9	67,8	69,6	76,3	78,6	+3,0	AFRIQUE
among which :								dont :
Algeria	4,7	11,7	48,4	50,6	54,8	55,8		Algérie
Libya	4,0	5,2	6,0	6,2	6,8	6,8		Libye
Egypt	0,9	2,2	7,7	8,1	9,1	9,8		Egypte
Nigeria	-	1,1	4,7	3,7	4,8	4,9		Nigeria
AMERICA	759,4	690,0	671,9	685,8	708,1	713,6	+0,8	AMERIQUE
North America	718,7	622,7	587,7	605,5	621,0	627,1	+1,0	Amérique du Nord
of which :								soit :
United States	643,6	547,9	483,6	498,6	505,4	502,7	-0,5	Etats-Unis
Canada	75,1	74,8	104,1	106,9	115,6	124,3		Canada
Central and South America	40,7	67,3	84,2	80,4	87,1	86,6	-0,6	Amérique centrale et du Sud
among which :								dont :
Mexico	14,0	28,9	26,2	26,7	26,5	26,2		Mexique
Trinidad and Tobago	1,5	2,3	4,6	5,0	5,7	5,5		Trinidad et Tobago
Colombia	1,7	2,8	4,1	4,3	4,4	4,3		Colombie
Venezuela	11,3	16,7	19,6	18,4	23,4	23,8		Vénézuéla
Peru	0,5	1,1	1,2	1,1	1,0	1,2		Pérou
Brazil	0,3	1,2	3,4	2,8	3,3	3,7		Bésil
Chili	4,1	2,4	1,6	1,1	1,5	1,6		Chili
Argentina	6,7	9,5	20,4	17,8	18,2	17,2		Argentine
ASIA	51,8	94,5	222,9	230,4	245,8	265,0	+7,8	ASIE
Middle East	32,0	49,6	103,8	104,8	109,0	117,5	+7,8	Proche et Moyen-Orient
among which :								dont :
Iraq	0,9	1,8	6,1	4,2	1,1	2,9		Irak
Iran	15,9	8,3	22,2	23,7	26,0	25,0		Iran
Afghanistan	2,6	4,2	0,3	0,3	0,3	0,3		Afghanistan
Saudi Arabia	3,1	10,6	29,8	30,5	32,0	34,0		Arabie Saoudite
Kuwait	5,3	6,3	8,2	5,2	0,5	2,6		Koweït
Bahrain	1,6	2,8	5,3	6,2	6,6	5,3		Bahreïn
United Ar. Emr.	1,7	10,5	22,0	22,1	25,9	29,0		Emr. Ar. Unis
Far East	19,8	44,9	119,1	125,6	136,8	147,5	+7,8	Extrême-Orient
among which :								dont :
China	3,0	20,8	14,3	14,4	14,9	15,1		Chine
Pakistan	3,9	8,1	13,5	14,3	15,1	16,4		Pakistan
Indonesia	0,8	18,5	40,3	43,2	48,8	54,1		Indonésie
Japan	2,7	2,3	2,0	2,1	2,1	2,2		Japon
Taiwan	0,8	1,9	1,4	1,3	1,0	0,9		Taiwan
Brunei	2,9	9,8	8,7	9,0	7,9	8,1		Brunei
India	0,7	1,7	10,6	11,3	12,7	13,5		Inde
Malaysia	-	1,1	17,2	18,5	21,2	22,6		Malaysia
OCEANIA	4,4	10,2	20,5	22,0	24,6	27,2	+10,6	OCEANIE
among which :								dont :
Australia	3,7	8,9	16,0	18,6	19,7	22,0		Australie
New Zealand	-	1,3	4,5	3,4	4,9	5,2		Nouvelle-Zélande
WORLD	1 252,2	1 503,6	2 029,4	2 064,4	2 119,2	2 106,2	-0,6	MONDE

* Deutschland nach Wiedervereinigung

* Germany after reunification

* Allemagne après réunification

DURCHSCHNITTliche EINFUHRWERTE
(CIF) (WELT)AVERAGE IMPORT (CIF)
VALUES FROM WORLD
ECU/TVALEUR MOYENNE (CAF) A L'IMPORTATION,
TOUTES ORIGINES

		B/L	DK	D	GR	E	F	IRL	I	NL	P	UK
<u>KOKSKOHL</u>		<u>COKING COAL</u>										<u>CHARBON A COKE</u>
1992	MAR	48.63	:	45.36	:	48.36	52.70	84.52	46.86	41.47	49.60	53.45
	APR	47.85	:	47.99	:	48.65	52.66	:	47.68	43.25	:	49.84
	MAY	47.55	:	50.41	158.88	48.87	49.62	86.81	46.51	45.57	50.11	48.94
	JUN	48.08	:	43.84	:	45.96	49.32	:	48.43	42.65	:	48.45
1993	MAR	50.59	:	:	:	39.36	48.47	:	44.03	43.90	:	49.01
	APR	:	:	:	:	:	48.52	:	48.94	:	:	51.74
	MAY	:	:	:	:	:	:	:	47.34	:	43.75	48.64
	JUN	:	:	:	:	:	:	:	43.92	:	:	48.62
<u>KRAFTWERKSKOHL</u>		<u>STEAM COAL</u>										<u>CHARBON VAPEUR</u>
1992	MAR	39.68	35.67	42.14	31.19	35.51	37.29	56.41	38.87	45.64	36.23	43.31
	APR	39.44	34.53	40.52	31.80	33.81	38.01	48.78	39.77	42.21	43.14	44.26
	MAY	38.33	33.41	39.53	93.98	20.57	26.00	52.75	42.69	42.60	40.87	42.37
	JUN	35.91	33.69	38.40	26.88	36.05	36.94	47.46	18.36	40.56	35.38	40.74
1993	MAR	34.35	2.74	:	21.70	32.11	36.82	173.32	39.41	37.70	34.81	45.49
	APR	:	0.20	:	29.20	:	34.77	:	42.18	:	34.18	44.37
	MAY	:	:	:	:	:	:	:	38.63	:	35.69	40.51
	JUN	:	:	:	:	:	:	:	39.08	:	:	44.30
<u>ROHÖL</u>		<u>CRUDE OIL</u>										<u>PETROLE BRUT</u>
1992	MAR	92.83	109.21	109.99	107.56	91.13	101.13	109.13	101.81	99.56	96.44	100.72
	APR	91.35	113.10	108.81	110.17	92.18	103.69	111.02	102.93	103.46	98.30	105.80
	MAY	100.78	112.13	113.97	96.45	96.97	110.20	121.30	110.94	109.05	120.50	114.31
	JUN	110.23	117.05	116.72	106.19	100.37	114.43	123.27	112.41	112.08	109.30	113.23
1993	MAR	104.48	116.02	:	114.63	99.44	106.73	121.08	106.09	110.38	109.80	120.94
	APR	:	126.37	:	109.98	:	107.85	:	107.48	:	110.63	116.78
	MAY	:	:	:	:	:	:	:	108.04	:	103.62	112.51
	JUN	:	:	:	:	:	:	:	100.98	:	:	106.49
<u>MOTORENBENZIN</u>		<u>MOTOR SPIRIT</u>										<u>ESSENCES MOTEUR</u>
1992	MAR	1585.24	166.76	160.62	:	:	180.34	:	563.60	147.16	:	172.92
	APR	791.17	169.87	169.00	:	:	179.30	:	168.59	160.15	:	208.62
	MAY	798.07	178.24	176.48	167.39	:	198.38	:	:	160.67	:	219.33
	JUN	759.73	185.99	184.14	:	186.87	182.80	:	187.31	176.94	:	182.88
1993	MAR	:	169.82	:	176.11	124.88	168.97	:	186.54	:	:	173.05
	APR	:	181.97	:	:	:	184.23	:	181.29	:	:	:
	MAY	:	:	:	:	:	:	:	195.44	:	:	178.71
	JUN	:	:	:	:	:	:	:	:	:	:	174.29
<u>DIESELKRAFTSTOFFE UND LEICHTES HEIZÖL</u>		<u>GASOIL LIGHT FUELOILS</u>										<u>GASOIL FUELOILS LEGERS</u>
1992	MAR	138.75	132.69	131.46	146.90	135.89	139.04	279.21	137.95	133.02	:	125.41
	APR	137.50	134.37	140.31	99.61	166.08	141.60	142.25	140.01	135.81	:	145.72
	MAY	151.92	141.33	146.80	162.82	135.79	144.56	314.54	145.36	141.03	:	143.40
	JUN	146.81	143.38	146.66	121.69	151.37	141.95	156.12	145.41	145.82	:	153.87
1993	MAR	142.83	149.33	:	150.67	110.23	149.07	417.37	149.36	146.34	173.11	145.63
	APR	:	153.07	:	127.07	:	156.66	:	152.86	:	:	325.87
	MAY	:	:	:	:	:	:	:	150.41	:	133.61	194.84
	JUN	:	:	:	:	:	:	:	141.36	:	:	146.34
<u>SCHWERES HEIZÖL</u>		<u>HEAVY FUELOILS</u>										<u>FUELOILS LOURDS</u>
1992	MAR	76.60	75.10	77.10	66.37	:	72.85	52.58	76.08	57.94	64.15	73.88
	APR	92.98	78.33	69.91	79.30	67.22	72.13	49.65	78.19	59.34	62.50	87.75
	MAY	90.07	72.87	75.61	69.78	93.47	83.99	41.73	79.84	62.86	62.45	89.50
	JUN	86.76	83.10	82.16	105.14	76.48	85.07	47.12	84.47	84.52	68.24	89.82
1993	MAR	83.54	89.11	:	:	:	80.41	:	87.51	75.61	:	89.23
	APR	:	85.85	:	68.23	:	80.91	:	84.14	:	:	94.66
	MAY	:	:	:	:	:	:	:	79.68	:	:	86.49
	JUN	:	:	:	:	:	:	:	68.54	:	:	82.18

Quelle/Source : EUROSTAT

TANKERFRACHTRATENOILTANKER FREIGHT RATESTAUX DE FRETS PETROLIERS

W = Worldscale/N = Zahl, number, nombre

	MONAT MONTH (WELT/ MOIS MONDIAL)	SINGLE DIRTY VOYAGE FIXTURES TO EUR 12 VOYAGES SIMPLES PRODUITS NOIRS VERS EUR 12										
		ARAB GULF - EUR		CARIBS - EUR		W.AFRICA - EUR		MEDITERR -UK./CONT.		INTERMEDITERR.		
		W	N	W	N	W	N	W	N	W	N	
1992	MAR		21	40.0	10	121.2	8	73.7	66	132.0	53	117.1
	APR		24	44.6	10	92.1	17	61.0	34	117.0	25	126.5
	MAY		27	47.1	7	83.2	19	58.7	72	108.1	63	108.9
	JUN		22	46.2	9	66.4	2	68.7	54	131.7	46	137.9
1993	MAR		26	43.3	4	131.2	9	86.4	47	105.8	34	104.9
	APR		30	43.9	7	123.8	9	79.2	69	110.5	47	120.6
	MAY		16	43.9	5	126.5	12	71.2	34	165.7	40	106.4
	JUN		29	47.4	6	117.9	10	65.4	71	127.1	50	141.6

Annexe 2

ES Clasificación de las publicaciones de Eurostat**TEMA**

- 1 Estadísticas generales (azul oscuro)
- 2 Economía y finanzas (violeta)
- 3 Población y condiciones sociales (amarillo)
- 4 Energía e industria (azul claro)
- 5 Agricultura, silvicultura y pesca (verde)
- 6 Comercio exterior y balanza de pagos (rojo)
- 7 Servicios y transportes (naranja)
- 8 Medio ambiente (turquesa)
- 9 Diversos (marrón)

SERIE

- A Anuarios
- B Coyuntura
- C Cuentas, encuestas y estadísticas
- D Estudios y análisis
- E Métodos
- F Estadísticas rápidas

GR Ταξινόμηση των δημοσιεύσεων της Eurostat**ΘΕΜΑ**

- 1 Γενικές στατιστικές (βαθύ μπλε)
- 2 Οικονομία και δημοσιονομικά (βιολετί)
- 3 Πληθυσμός και κοινωνικές συνθήκες (κίτρινο)
- 4 Ενέργεια και βιομηχανία (μπλε)
- 5 Γεωργία, δάση και αλιεία (πράσινο)
- 6 Εξωτερικό εμπόριο και ισοζύγιο πληρωμών (κόκκινο)
- 7 Υπηρεσίες και μεταφορές (πορτοκαλί)
- 8 Περιβάλλον (τουρκουάζ)
- 9 Διάφορα (καφέ)

ΣΕΙΡΑ

- A Επετηρίδες
- B Συγκυρία
- C Λογαριασμοί, έρευνες και στατιστικές
- D Μελέτες και αναλύσεις
- E Μέθοδοι
- F Ταχείες στατιστικές

IT Classificazione delle pubblicazioni dell'Eurostat**TEMA**

- 1 Statistiche generali (blu)
- 2 Economia e finanze (viola)
- 3 Popolazione e condizioni sociali (giallo)
- 4 Energia e industria (azzurro)
- 5 Agricoltura, foreste e pesca (verde)
- 6 Commercio estero e bilancia dei pagamenti (rosso)
- 7 Servizi e trasporti (arancione)
- 8 Ambiente (turchese)
- 9 Diversi (marrone)

SERIE

- A Annuari
- B Tendenze congiunturali
- C Conti, indagini e statistiche
- D Studi e analisi
- E Metodi
- F Note rapide

DA Klassifikation af Eurostats publikationer**EMNE**

- 1 Almene statistikker (mørkeblå)
- 2 Økonomi og finanser (violet)
- 3 Befolkning og sociale forhold (gul)
- 4 Energi og industri (blå)
- 5 Landbrug, skovbrug og fiskeri (grøn)
- 6 Udenrigshandel og betalingsbalancer (rod)
- 7 Tjenesteydelser og transport (orange)
- 8 Miljø (turkis)
- 9 Diverse statistikker (brun)

SERIE

- A Årbøger
- B Konjunkturoversigter
- C Regnskaber, tællinger og statistikker
- D Undersøgelser og analyser
- E Metoder
- F Ekspresoversigter

EN Classification of Eurostat publications**THEME**

- 1 General statistics (midnight blue)
- 2 Economy and finance (violet)
- 3 Population and social conditions (yellow)
- 4 Energy and industry (blue)
- 5 Agriculture, forestry and fisheries (green)
- 6 External trade and balance of payments (red)
- 7 Services and transport (orange)
- 8 Environment (turquoise)
- 9 Miscellaneous (brown)

SERIES

- A Yearbooks
- B Short-term trends
- C Accounts, surveys and statistics
- D Studies and analyses
- E Methods
- F Rapid reports

NL Classificatie van de publicaties van Eurostat**ONDERWERP**

- 1 Algemene statistiek (donkerblauw)
- 2 Economie en financiën (paars)
- 3 Bevolking en sociale voorwaarden (geel)
- 4 Energie en industrie (blauw)
- 5 Landbouw, bosbouw en visserij (groen)
- 6 Buitenlandse handel en betalingsbalansen (rood)
- 7 Diensten en vervoer (oranje)
- 8 Milieu (turkoois)
- 9 Diverse statistieken (bruin)

SERIE

- A Jaarboeken
- B Conjunctuur
- C Rekeningen, enquêtes en statistieken
- D Studies en analyses
- E Methoden
- F Spoedberichten

DE Gliederung der Veröffentlichungen von Eurostat**THEMENKREIS**

- 1 Allgemeine Statistik (Dunkelblau)
- 2 Wirtschaft und Finanzen (Violett)
- 3 Bevölkerung und soziale Bedingungen (Gelb)
- 4 Energie und Industrie (Blau)
- 5 Land- und Forstwirtschaft, Fischerei (Grün)
- 6 Außenhandel und Zahlungsbilanz (Rot)
- 7 Dienstleistungen und Verkehr (Orange)
- 8 Umwelt (Türkis)
- 9 Verschiedenes (Braun)

REIHE

- A Jahrbücher
- B Konjunktur
- C Konten, Erhebungen und Statistiken
- D Studien und Analysen
- E Methoden
- F Schnellberichte

FR Classification des publications d'Eurostat**THÈME**

- 1 Statistiques générales (bleu nuit)
- 2 Économie et finances (violet)
- 3 Population et conditions sociales (jaune)
- 4 Énergie et industrie (bleu)
- 5 Agriculture, sylviculture et pêche (vert)
- 6 Commerce extérieur et balance des paiements (rouge)
- 7 Services et transports (orange)
- 8 Environnement (turquoise)
- 9 Divers (brun)

SÉRIE

- A Annuaire
- B Conjoncture
- C Comptes, enquêtes et statistiques
- D Études et analyses
- E Méthodes
- F Statistiques rapides

PT Classificação das publicações do Eurostat**TEMA**

- 1 Estatísticas gerais (azul escuro)
- 2 Economia e finanças (violeta)
- 3 População e condições sociais (amarelo)
- 4 Energia e indústria (azul)
- 5 Agricultura, silvicultura e pesca (verde)
- 6 Comércio externo e balanço de pagamentos (vermelho)
- 7 Serviços e transportes (laranja)
- 8 Ambiente (turquesa)
- 9 Diversos (castanho)

SÉRIE

- A Anuários
- B Conjuntura
- C Contas, inquéritos e estatísticas
- D Estudos e análises
- E Métodos
- F Estatísticas rápidas

**Venta y suscripciones • Salg og abonnement • Verkauf und Abonnement • Πωλήσεις και συνδρομές
Sales and subscriptions • Vente et abonnements • Vendita e abbonamenti
Verkoop en abonnementen • Venda e assinaturas**

BELGIQUE / BELGIË

Moniteur belge / Belgisch Staatsblad
Rue de Louvain 42 / Leuvenseweg 42
B-1000 Bruxelles / B-1000 Brussel
Tél. (02) 512 00 26
Fax (02) 511 01 84

Autres distributeurs / Overige verkooppunten

Librairie européenne/ Europese boekhandel

Rue de la Loi 244/Wetstraat 244
B-1040 Bruxelles / B-1040 Brussel
Tél. (02) 231 04 35
Fax (02) 735 08 60

Jean De Lannoy

Avenue du Roi 202 /Koningslaan 202
B-1060 Bruxelles / B-1060 Brussel
Tél. (02) 538 51 69
Télex 63220 UNBOOK B
Fax (02) 538 08 41

Document delivery:

Credoc

Rue de la Montagne 34 / Bergstraat 34
Bte 11 / Bus 11
B-1000 Bruxelles / B-1000 Brussel
Tél. (02) 511 69 41
Fax (02) 513 31 95

DANMARK

J. H. Schultz Information A/S

Herstedvang 10-12
DK-2620 Albertslund
Tlf. 43 63 23 00
Fax (Sales) 43 63 19 69
Fax (Management) 43 63 19 49

DEUTSCHLAND

Bundesanzeiger Verlag

Breite Straße 78-80
Postfach 10 05 34
D-50445 Köln
Tel. (02 21) 20 29-0
Telex ANZEIGER BONN 8 882 595
Fax 2 02 92 78

GREECE/ΕΛΛΑΔΑ

G.C. Eleftheroudakis SA

International Bookstore
Nikis Street 4
GR-10563 Athens
Tel. (01) 322 63 23
Telex 219410 ELEF
Fax 323 98 21

ESPAÑA

Boletín Oficial del Estado

Trafalgar, 29
E-28071 Madrid
Tel. (91) 538 22 95
Fax (91) 538 23 49

Mundi-Prensa Libros, SA

Castelló, 37
E-28001 Madrid
Tel. (91) 431 33 99 (Libros)
431 32 22 (Suscripciones)
435 36 37 (Dirección)
Télex 49370-MPLI-E
Fax (91) 575 39 98

Sucursal:

Librería Internacional AEDOS

Consejo de Ciento, 391
E-08009 Barcelona
Tel. (93) 488 34 92
Fax (93) 487 76 59

Libreria de la Generalitat de Catalunya

Rambla dels Estudis, 118 (Palau Moja)
E-08002 Barcelona
Tel. (93) 302 68 35
302 64 62
Fax (93) 302 12 99

FRANCE

**Journal officiel
Service des publications
des Communautés européennes**

26, rue Dasaix
F-75727 Paris Cedex 15
Tél. (1) 40 58 75 00
Fax (1) 40 58 77 00

IRELAND

Government Supplies Agency

4-5 Harcourt Road
Dublin 2
Tél. (1) 66 13 111
Fax (1) 47 80 645

ITALIA

Licosa SpA

Via Duca di Calabria 1/1
Casella postale 552
I-50125 Firenze
Tel. (055) 64 54 15
Fax 64 12 57
Telex 570466 LICOSA I

GRAND-DUCHÉ DE LUXEMBOURG

Messageries du livre

5, rue Raiffeisen
L-2411 Luxembourg
Tel. 40 10 20
Fax 40 10 24 01

NEDERLAND

SDU Overheidsinformatie

Externe Fondsen
Postbus 20014
2500 EA 's-Gravenhage
Tel. (070) 37 89 911
Fax (070) 34 75 778

PORTUGAL

Imprensa Nacional

Casa da Moeda, EP
Rua D. Francisco Manuel de Melo, 5
P-1092 Lisboa Codex
Tel. (01) 69 34 14

**Distribuidora de Livros
Bertrand, Ld.º**

Grupo Bertrand, SA
Rua das Terras dos Vales, 4-A
Apartado 37
P-2700 Amadora Codex
Tel. (01) 49 59 050
Telex 15798 BERDIS
Fax 49 60 255

UNITED KINGDOM

HMSO Books (Agency section)

HMSO Publications Centre
51 Nine Elms Lane
London SW8 5DR
Tel. (071) 873 9090
Fax 873 8463
Telex 29 71 138

ÖSTERREICH

**Manz'sche Verlags-
und Universitätsbuchhandlung**

Kohlmarkt 16
A-1014 Wien
Tel. (0222) 531 61-133
Telex 112 500 BOX A
Fax (0222) 531 61-181

SUOMI/FINLAND

Akateeminen Kirjakauppa

Keskuskatu 1
PO Box 128
SF-00101 Helsinki
Tel. (0) 121 41
Fax (0) 121 44 41

NORGE

Narvesen Info Center

Bertrand Narvesens vei 2
PO Box 6125 Etterstad
N-0602 Oslo 6
Tel. (22) 57 33 00
Telex 79668 NIC N
Fax (22) 68 19 01

SVERIGE

BTJ AB

Traktorvägen 13
S-22100 Lund
Tel. (046) 18 00 00
Fax (046) 18 01 25
30 79 47

SCHWEIZ / SUISSE / SVIZZERA

OSEC

Stampfenbachstraße 85
CH-8035 Zürich
Tel. (01) 365 54 49
Fax (01) 365 54 11

ČESKÁ REPUBLIKA

NIS ČR

Havelkova 22
130 00 Praha 3
Tel. (2) 235 84 46
Fax (2) 235 97 88

MAGYARORSZÁG

Euro-Info-Service

Club Sziget
Margitsziget
1138 Budapest
Tel./Fax 1 111 60 61
1 111 62 16

POLSKA

Business Foundation

ul. Krucza 38/42
00-512 Warszawa
Tel. (22) 21 99 93, 628-28-82
International Fax&Phone
(0-39) 12-00-77

ROMÂNIA

Euromedia

65, Strada Dionisie Lupu
70184 Bucuresti
Tel./Fax 0 12 96 46

BÄLGARIJA

Europress Klassica BK Ltd

66, bd Vitosha
1463 Sofia
Tel./Fax 2 52 74 75

RUSSIA

CCEC

9,60-letiya Oktyabrya Avenue
117312 Moscow
Tel./Fax (095) 135 52 27

CYPRUS

Cyprus Chamber of Commerce and Industry

Chamber Building
38 Grivas Dhigenis Ave
3 Deligiorgis Street
PO Box 1455
Nicosia
Tel. (2) 449500/462312
Fax (2) 458630

MALTA

Miller distributors Ltd

Scotts House, M.A. Vassalli street
PO Box 272
Valletta
Tel. 24 73 01
Fax 23 49 14

TÜRKIYE

**Pres Gazete Kitap Dergi
Pazarlama Dağıtım Ticaret ve sanayi
AŞ**

Narlıbahçe Sokak N. 15
Istanbul-Çağaloğlu
Tel. (1) 520 92 96 - 528 55 66
Fax 520 64 57
Telex 23822 DSVO-TR

ISRAEL

ROY International

PO Box 13056
41 Mishmar Hayarden Street
Tel Aviv 61130
Tel. 3 496 108
Fax 3 544 60 39

**UNITED STATES OF AMERICA /
CANADA**

UNIPUB

4611-F Assembly Drive
Lanham, MD 20706-4391
Tel. Toll Free (800) 274 4888
Fax (301) 459 0056

CANADA

Subscriptions only
Uniquement abonnements

Renouf Publishing Co. Ltd

1294 Algoma Road
Ottawa, Ontario K1B 3W8
Tel. (613) 741 43 33
Fax (613) 741 54 39
Telex 0534783

AUSTRALIA

Hunter Publications

58A Gipps Street
Collingwood
Victoria 3066
Tel. (3) 417 5361
Fax (3) 419 7154

JAPAN

Kinokuniya Company Ltd

17-7 Shinjuku 3-Chome
Shinjuku-ku
Tokyo 160-91
Tel. (03) 3439-0121

Journal Department

PO Box 55 Chitose
Tokyo 156
Tel. (03) 3439-0124

SOUTH-EAST ASIA

Legal Library Services Ltd

STK Agency
Robinson Road
PO Box 1817
Singapore 9036

SOUTH AFRICA

Safto

5th Floor, Export House
Cnr Maude & West Streets
Sandton 2146
Tel. (011) 883-3737
Fax (011) 883-6569

**AUTRES PAYS
OTHER COUNTRIES
ANDERE LÄNDER**

**Office des publications officielles
des Communautés européennes**

2, rue Mercier
L-2985 Luxembourg
Tél. 499 28-1
Télex PUBOF LU 1324 b
Fax 48 85 73/48 68 17

Preis in Luxemburg (ohne MwSt.) / Price (excluding VAT) in Luxembourg / Prix au Luxembourg, TVA exclue
Einzelpreis / Single copy / Prix par numéro ECU 9 Abonnement / Subscription ECU 83



OFICINA DE LAS PUBLICACIONES OFICIALES DE LAS COMUNIDADES EUROPEAS
KONTOR ET FOR DE EUROPÆISKE FÆLLESSKABERS OFFICIELLE PUBLIKATIONER
AMT FÜR AMTLICHE VERÖFFENTLICHUNGEN DER EUROPÄISCHEN GEMEINSCHAFTEN
ΥΠΡΕΣΙΑ ΕΠΙΣΗΜΩΝ ΕΚΔΟΣΕΩΝ ΤΩΝ ΕΥΡΩΠΑΪΚΩΝ ΚΟΙΝΟΤΗΤΩΝ
OFFICE FOR OFFICIAL PUBLICATIONS OF THE EUROPEAN COMMUNITIES
OFFICE DES PUBLICATIONS OFFICIELLES DES COMMUNAUTÉS EUROPÉENNES
UFFICIO DELLE PUBBLICAZIONI UFFICIALI DELLE COMUNITÀ EUROPEE
BUREAU VOOR OFFICIËLE PUBLIKATIES DER EUROPESE GEMEENSCHAPPEN
SERVIÇO DAS PUBLICAÇÕES OFICIAIS DAS COMUNIDADES EUROPEIAS



CA-BX-93-009-3A-C