

ENERGIE
Monatliche Statistiken

ENERGY
Monthly statistics

ÉNERGIE
Statistiques mensuelles

6 □ 1994

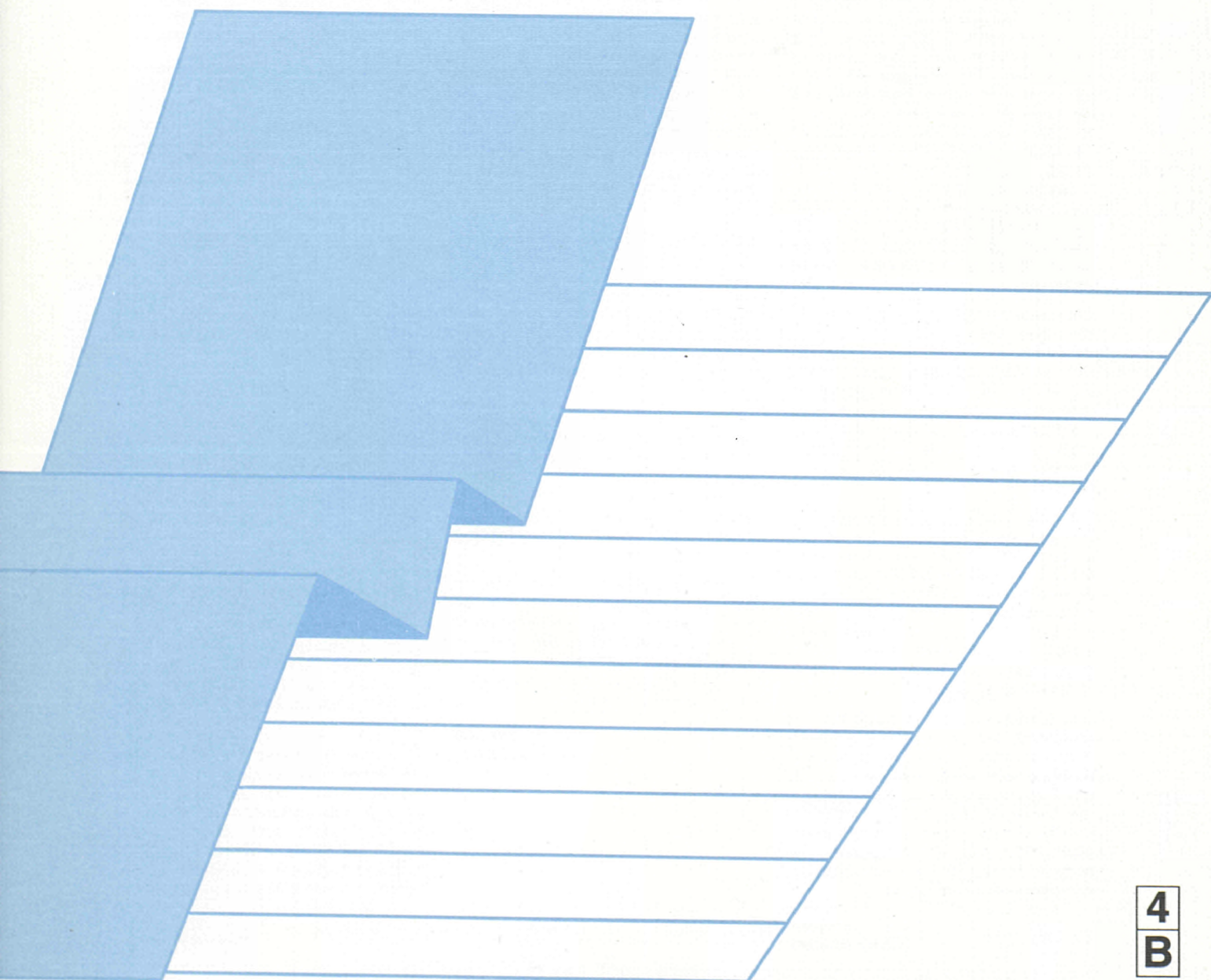



STATISTISCHES AMT DER EUROPÄISCHEN GEMEINSCHAFTEN
STATISTICAL OFFICE OF THE EUROPEAN COMMUNITIES
OFFICE STATISTIQUE DES COMMUNAUTÉS EUROPÉENNES

L-2920 Luxembourg — Tél. 43 01-1 — Télex COMEUR LU 3423
B-1049 Bruxelles, rue de la Loi 200 — Tél. 299 11 11

Eurostat hat die Aufgabe, den Informationsbedarf der Kommission und aller am Aufbau des Binnenmarktes Beteiligten mit Hilfe des europäischen statistischen Systems zu decken.

Um der Öffentlichkeit die große Menge an verfügbaren Daten zugänglich zu machen und Benutzern die Orientierung zu erleichtern, werden zwei Arten von Publikationen angeboten: Statistische Dokumente und Veröffentlichungen.

Statistische Dokumente sind für den Fachmann konzipiert und enthalten das ausführliche Datenmaterial: Bezugsdaten, bei denen die Konzepte allgemeinbekannt, standardisiert und wissenschaftlich fundiert sind. Diese Daten werden in einer sehr tiefen Gliederung dargeboten. Die Statistischen Dokumente wenden sich an Fachleute, die in der Lage sind, selbständig die benötigten Daten aus der Fülle des dargebotenen Materials auszuwählen. Diese Daten sind in gedruckter Form und/oder auf Diskette, Magnetband, CD-ROM verfügbar. Statistische Dokumente unterscheiden sich auch optisch von anderen Veröffentlichungen durch den mit einer stilisierten Graphik versehenen weißen Einband.

Die zweite Publikationsart, die Veröffentlichungen, wenden sich an eine ganz bestimmte Zielgruppe, wie zum Beispiel an den Bildungsbereich oder an Entscheidungsträger in Politik und Verwaltung. Sie enthalten ausgewählte und auf die Bedürfnisse einer Zielgruppe abgestellte und kommentierte Informationen. Eurostat übernimmt hier also eine Art Beraterrolle.

Für einen breiteren Benutzerkreis gibt Eurostat Jahrbücher und periodische Veröffentlichungen heraus. Diese enthalten statistische Ergebnisse für eine erste Analyse sowie Hinweise auf weiteres Datenmaterial für vertiefende Untersuchungen. Diese Veröffentlichungen werden in gedruckter Form und in Datenbanken angeboten, die in Menütechnik zugänglich sind.

Um Benutzern die Datensuche zu erleichtern, hat Eurostat Themenkreise, d. h. eine Untergliederung nach Sachgebieten, eingeführt. Daneben sind sowohl die Statistischen Dokumente als auch die Veröffentlichungen in bestimmte Reihen, wie zum Beispiel „Jahrbücher“, „Konjunktur“, „Methoden“, untergliedert, um den Zugriff auf die statistischen Informationen zu erleichtern.

Y. Franchet
Generaldirektor

It is Eurostat's responsibility to use the European statistical system to meet the requirements of the Commission and all parties involved in the development of the single market.

To ensure that the vast quantity of accessible data is made widely available, and to help each user make proper use of this information, Eurostat has set up two main categories of document: statistical documents and publications.

The statistical document is aimed at specialists and provides the most complete sets of data: reference data where the methodology is well established, standardized, uniform and scientific. These data are presented in great detail. The statistical document is intended for experts who are capable of using their own means to seek out what they require. The information is provided on paper and/or on diskette, magnetic tape, CD-ROM. The white cover sheet bears a stylized motif which distinguishes the statistical document from other publications.

The publications proper tend to be compiled for a well-defined and targeted public, such as educational circles or political and administrative decision-makers. The information in these documents is selected, sorted and annotated to suit the target public. In this instance, therefore, Eurostat works in an advisory capacity.

Where the readership is wider and less well defined, Eurostat provides the information required for an initial analysis, such as yearbooks and periodicals which contain data permitting more in-depth studies. These publications are available on paper or in Videotext databases.

To help the user focus his research, Eurostat has created 'themes' i.e. a subject classification. The statistical documents and publications are listed by series, e.g. yearbooks, short-term trends or methodology, in order to facilitate access to the statistical data.

Y. Franchet
Director-General

Pour établir, évaluer ou apprécier les différentes politiques communautaires, la Commission des Communautés européennes a besoin d'informations.

Eurostat a pour mission, à travers le système statistique européen, de répondre aux besoins de la Commission et de l'ensemble des personnes impliquées dans le développement du marché unique.

Pour mettre à la disposition de tous l'importante quantité de données accessibles et faire en sorte que chacun puisse s'orienter correctement dans cet ensemble, deux grandes catégories de documents ont été créées: les documents statistiques et les publications.

Le document statistique s'adresse aux spécialistes. Il fournit les données les plus complètes: données de référence où la méthodologie est bien connue, standardisée, normalisée et scientifique. Ces données sont présentées à un niveau très détaillé. Le document statistique est destiné aux experts capables de rechercher, par leurs propres moyens, les données requises. Les informations sont alors disponibles sur papier et/ou sur disquette, bande magnétique, CD-ROM. La couverture blanche ornée d'un graphisme stylisé démarque le document statistique des autres publications.

Les publications proprement dites peuvent, elles, être réalisées pour un public bien déterminé, ciblé, par exemple l'enseignement ou les décideurs politiques ou administratifs. Des informations sélectionnées, triées et commentées en fonction de ce public lui sont apportées. Eurostat joue, dès lors, le rôle de conseiller.

Dans le cas d'un public plus large, moins défini, Eurostat procure des éléments nécessaires à une première analyse, les annuaires et les périodiques, dans lesquels figurent les renseignements adéquats pour approfondir l'étude. Ces publications sont présentées sur papier ou dans des banques de données de type vidéotex.

Pour aider l'utilisateur à s'orienter dans ses recherches, Eurostat a créé les thèmes, c'est-à-dire une classification par sujet. Les documents statistiques et les publications sont répertoriés par série — par exemple, annuaire, conjoncture, méthodologie — afin de faciliter l'accès aux informations statistiques.

Y. Franchet
Directeur général

ENERGIE
Monatliche Statistiken

ENERGY
Monthly statistics

ÉNERGIE
Statistiques mensuelles

6 □ 1994

Theme / Thème
Energy and industry / Énergie et industrie
Series / Série
Short-term trends / Conjoncture

4
B

Zuständig für alle Informationen über die Energiestatistik: EUROSTAT, Luxemburg, Tel.: 4301-32040

For all information concerning the energy statistics, contact EUROSTAT, Luxembourg, tél.: 4301-32040

Pour toute information concernant les statistiques de l'énergie, s'adresser à EUROSTAT, Luxembourg, tél.: 4301-32040

Letzter Stand Updated Mise à jour 17.6.1994

Luxembourg: Office des publications officielles des Communautés européennes, 1994

© CECA-CE-CEEA, Bruxelles - Luxembourg, 1994

Reproduction autorisée, sauf à des fins commerciales, moyennant mention de la source.

Printed in Belgium

INHALT

	Seite
I. - Kohle	5
II. - Kohlenwasserstoffe	17
III. - Elektrizität	39
IV. - Gesamtenergie	47
V. - Verschiedenes	57
- Kohlenbilanzen - Vorläufige Ergebnisse für 1993	58
- Klimatische Bedingungen	71
- Preise : Durchschnittliche Einfuhrwerte - Tankerfrachtraten	73

TABLE OF CONTENTS

	Page
I. - Coal	5
II. - Hydrocarbons	17
III. - Electrical energy	39
IV. - All energy	47
V. - Miscellaneous	57
- Coal - Balance-sheets - Provisional results for 1993	58
- Climatic conditions	71
- Prices : Average import values - Oil tanker freight rates	73

TABLE DE MATIERES

	Page
I. - Charbon	5
II. - Hydrocarbures	17
III. - Energie électrique	39
IV. - Total énergie	47
V. - Divers	57
- Charbon - Bilans - Résultats provisoires pour 1993	58
- Conditions climatiques	71
- Prix : Valeur moyenne à l'importation - Taux de frets pétroliers	73

ZEICHEN UND ABKÜRZUNGEN

:	Kein Nachweis vorhanden	t/RÖE Rohöleinheit (41860 kJ Hu/kg)
-	Nichts	GWh Gigawattstunde 106 kWh
()	Geschätzte Angabe	TJ Terajoule = 109 kJ
0	Hälfte der in der Tabelle verwendeten Einheit	Hu Unterer Heizwert
t	Metrische Tonne	Ho Oberer Heizwert
t=t	Tonne = Tonne	ECU Europäische Währungseinheit

SYMBOLS AND ABBREVIATIONS

:	no data available	toe tonne of oil equivalent (41860 kJ NCV/kg)
-	nil	GWh gigawatt hour (106 kWh)
()	estimated data	TJ terajoule (109 kJ)
0	figure less than half the unit used	NCV net calorific value
t	tonne (metric ton)	GCV gross calorific value
t=t	tonne for tonne	ECU European currency unit

SIGNES ET ABREVIATIONS

:	donnée non disponible	tep tonne d'équivalent pétrole (41860 kJ PCI/kg)
-	néant	GWh gigawattheure (106 kWh)
()	donnée estimée	TJ térajoule (109 kJ)
0	chiffre inférieur à la moitié de l'unité employée	PCI pouvoir calorifique inférieur
t	tonne métrique	PCS pouvoir calorifique supérieur
t=t	tonne pour tonne	ECU unité monétaire européenne

Note : In this publication, the Continental practice of using a comma instead of a decimal point has been adopted.



1

Kohle
Coal
Charbon

KOHLE / ERLÄUTERUNGEN

Die Angaben lauten auf metrische Tonnen (Tonne = Tonne).

- Vereinigtes Königreich**
- Alle monatlichen Angaben, mit Ausnahme derjenigen für den Außenhandel, beziehen sich auf Zeiträume von vier bis fünf Wochen (vier Wochen für die beiden ersten Monate eines Quartals, fünf Wochen für den letzten Quartalsmonat).
- Bestände**
- Alle Angaben über die Bestände beziehen sich auf das Ende des Berichtszeitraums.
 - Für die Bundesrepublik Deutschland sind die Bestände der Steinkohlen- bzw. Kokserzeuger außerhalb der Zechen bzw. Kokereien (Nationale Steinkohlenreserven) auch in den Beständen enthalten.
- Außenhandel**
- Die veröffentlichten Daten sind den Meldungen der Importeure und Exporteure entnommen. Sie können daher von den Angaben abweichen, die von den Zollbehörden aufgestellt und in der Außenhandelsstatistik veröffentlicht werden.
 - Wegen der unterschiedlichen zeitlichen Erfassung der Aus- und Einfuhren (Fristen, Zwischenschaltung des Handels, Umleitung, Umladen, unterschiedliche Klassifizierung usw.) stimmen die Ausfuhren nach einem Mitgliedstaat mit den Einfuhrangaben dieses Mitgliedstaates nicht unbedingt überein. Daher können die Daten für die "inneregemeinschaftlichen Einfuhren" insgesamt von denjenigen für die "inneregemeinschaftlichen Ausfuhren" abweichen.
- Steinkohle**
- Die Förderung umfaßt auch die Kohlegewinnung der Kleinzechen und Tagebaubetriebe.
 - Spanien : Ab 1. Januar 1987 umfassen die Daten über die Steinkohle auch die alte Braunkohle (lignito negro).
 - Die Angaben über die im Untertagebereich Beschäftigten beziehen sich auf das Ende des Berichtszeitraums.
 - Die Leistung für den Untertagebereich wird auf die in Stunden ausgedrückte Arbeitszeit bezogen. In den Angaben sind alle unter Tage Beschäftigten einschließlich des Aufsichtspersonals und der im Auftrag Dritter Arbeitenden erfaßt. Die Bestimmung der Leistung unter Tage umfaßt nur die Kohlegewinnung im eigentlichen Sinne.
 - Die "Lieferungen an öffentliche Kraftwerke" umfassen nur die Lieferungen an öffentliche, nicht dagegen an zecheneigene Kraftwerke und für die Bundesrepublik Deutschland ab 1.1.1992 auch nicht mehr die Lieferungen an Bergbauverbundkraftwerke. In den "Lieferungen an die Industrie insgesamt" sind die Steinkohlenlieferungen an die Industriekraftwerke (Eigenerzeuger) mit enthalten.
- Kokereien**
- Alle Angaben über die Kokereien (Steinkohlenlieferungen, Bestände usw.) beziehen sich auf die zechen- und hütteneigenen sowie auf die unabhängigen Kokereien insgesamt.
 - In der Erzeugung von Hüttenkoks ist auch Steinkohlenschwelkoks, nicht jedoch Braunkohlenkoks enthalten.

COAL / EXPLANATORY NOTES

The data are expressed in metric tonnes on a tonne = tonne basis.

- United Kingdom** - All the monthly data, except those for external trade, refer to periods of four or five weeks (four weeks for the first two months of each quarter and five for the last).
- Stocks** - All the data on stocks refer to the end of the period under review.
- For the FR Germany, the stocks held by coal/coke producers outside the mines/coking plants (Nationale Steinkohlenreserve) are also included.
- External trade** - As the data published are taken from the declarations made by importers and exporters, they may differ from the data recorded by the customs services and published in the external trade statistics.
- Owing to differences in recording at the moment of import and export (delays, involvement of trade agencies, rerouting, transshipment, differences in classification, etc.), a country's exports to a Member State will not coincide exactly with the Member State's declared imports from that country. Therefore data for total "Intra Community Imports" may differ from total "Intra Community Exports".
- Coal** - Production includes that of small and open-cast mines.
- Spain : as from January 1987 black lignite (lignito negro) is included in the data concerning hard coal.
- The data on underground personnel refer to the end of period.
- Underground productivity is based on the total working time expressed in hours. The calculations take account of all underground personnel, including supervisors and persons employed by an outside contractor. Underground productivity is determined only for actual coal mines.
- "Deliveries to power stations" comprise the quantities delivered to public utility power stations but do not include deliveries to pithead power stations. For the FR of Germany, deliveries to the "Bergbauverbundkraftwerke" and the Federal Railway power stations are also not included. Supplies of coal to industries 'own-use' power stations are included in the tables "deliveries to all industries".
- Coking plants** - All the data on coking plants (deliveries of coal, stocks, etc.) refer to all coking plants (i.e. those operated by mines and steelworks and those run independently).
- The production of hard coke also includes semi-coke. Brown-coal coke is not included.

CHARBON / NOTES EXPLICATIVES

Les données sont exprimées en tonnes métriques, établies sur une comptabilisation tonne = tonne.

- Royaume-Uni** - Toutes les données mensuelles, sauf celles du commerce extérieur, se réfèrent à des périodes de 4 ou 5 semaines (4 semaines pour les deux premiers mois de chaque trimestre, 5 pour le dernier).
- Stocks** - Toutes les données sur les stocks se réfèrent à la fin de la période considérée.
- Pour la R.F. d'Allemagne, les stocks des producteurs de houille/coke existant hors des mines/cokeries (Nationale Steinkohlenreserve) sont également compris.
- Commerce extérieur** - Les données publiées proviennent des déclarations des importateurs et exportateurs, elles peuvent donc différer des données relevées par les services douaniers et publiées dans les Statistiques du Commerce Extérieur.
- Du fait des divergences de relevés à la sortie et à l'entrée (délais, entremise du commerce, déroutement, transbordement, différences de classification, etc.) les exportations vers un pays de la Communauté peuvent ne pas coïncider exactement avec les importations de ce pays. Les données de l'ensemble des "Exportations intracommunautaires" peuvent donc différer légèrement de celles de l'ensemble "Importations intra-communautaires".
- Houille** - La production comprend celle des petites mines et des mines à ciel ouvert.
- Espagne : à partir de janvier 1987 les données concernant la houille comprennent le lignite ancien (lignito negro).
- Les données concernant le personnel employé au fond se réfèrent à la fin de période.
- Le rendement au fond des mines est rapporté à la durée du temps de travail exprimée en heures. Dans les calculs, tout le personnel employé au fond, y compris le personnel de surveillance et celui travaillant sous contrat, est retenu. La détermination du rendement au fond ne porte que sur les exploitations minières proprement dites.
- Les "Livraisons aux centrales électriques publiques" couvrent uniquement les quantités livrées aux centrales électriques des services publics et ne comprennent pas les quantités livrées aux centrales minières; à partir du 1.1.1992 pour la R.F. d'Allemagne les livraisons aux "Bergbauverbundkraftwerke" sont également non comprises. La rubrique "Livraisons à l'ensemble de l'industrie" comprend l'approvisionnement en houille des autoproducteurs industriels.
- Cokeries** - Toutes les données concernant les cokeries (livraisons de houille, stocks, etc.) se réfèrent à l'ensemble des cokeries minières, sidérurgiques et indépendantes.
- La production de coke de four comprend également le semi-coke de houille. Le coke de lignite n'est pas compris.

Steinkohlenkoks Erzeugung

Hard coke Production

Coke de four Production

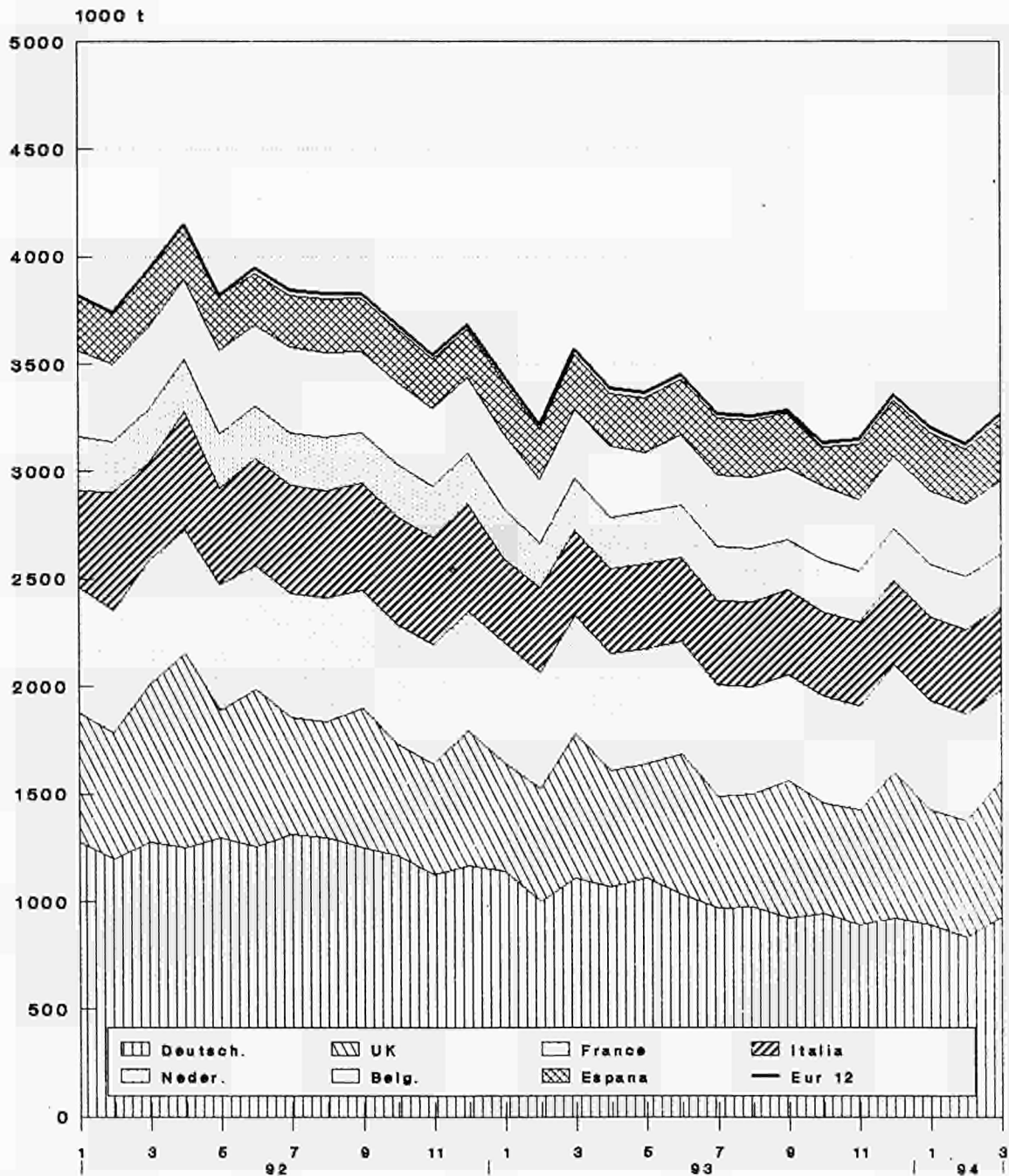

Source: Eurostat

Steinkohlenkoks
Kokereibestände

Hard coke
Coking plant
stocks

Coke de four
Stocks des
cokeries

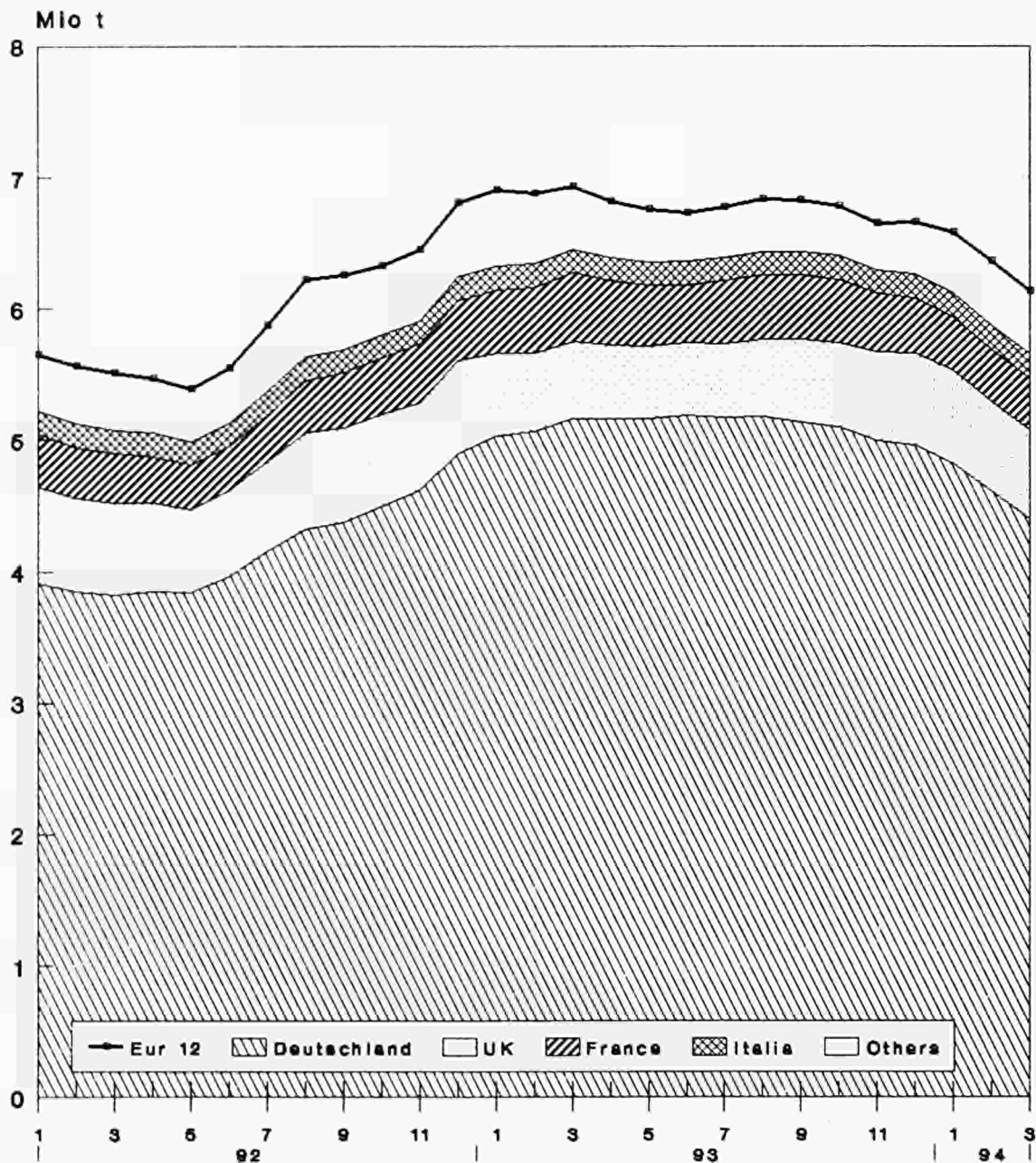

Source: Eurostat

	EUR 12	EUR 10	B	DK	D	GR	E	F	IRL	I	L	NL	P	UK		
STEINKOHLE WICHTIGSTE POSITIONEN			HARD COAL PRINCIPAL AGGREGATES											HOUILLE PRINCIPAUX AGREGATS		
FOERDERUNG 1000 T (T=T)	PRODUCTION 1000 T (T=T)														PRODUCTION 1000 T (T=T)	
J - D 1992	185030	166317	217	-	72153	-	18491	9471	1	108	-	-	-	222	84367	
J - D 1993	158708	140368	-	-	64173	-	18124	8576	-	108	-	-	-	216	67511	
1993 FEB	14656	13069	-	-	5606	-	1567	770	-	9	-	-	-	20	6684	
MAR	17344	15666	-	-	6319	-	1660	856	-	9	-	-	-	18	8482	
APR	12754	11181	-	-	5440	-	1552	725	-	9	-	-	-	21	5007	
MAY	12450	10811	-	-	5029	-	1622	740	-	9	-	-	-	17	5033	
1994 FEB	11310	9764	-	-	4721	-	1534	617	-	9	-	-	-	12	4417	
MAR	12742	11101	-	-	5299	-	1629	686	-	9	-	-	-	12	5107	
APR	:	8398	-	-	4451	-	:	553	-	9	-	-	-	12	3385	
MAY	:	:	-	-	:	-	:	575	-	9	-	-	-	12	3644	
93 JAN-APR	57485	51158	-	-	22946	-	6249	3105	-	36	-	-	-	78	25071	
94 JAN-APR	:	38242	-	-	19415	-	:	2597	-	36	-	-	-	51	16194	
1994/93 %	:	-25,2	-	-	-15,4	-	:	-16,4	-	-	-	-	-	-34,6	-35,4	
GESAMTBESTAEANDE BEI DEN ZECHEN 1000 T (T=T)			TOTAL COLLIERY STOCKS 1000 T (T=T)											STOCKS TOTAUX AUPRES DES MINES 1000 T (T=T)		
DEC 1992	37191	35971	57	-	19678	-	1219	2480	42	-	-	-	-	1	13714	
DEC 1993	38982	37919	25	-	20187	-	1061	2195	42	-	-	-	-	2	15470	
1993 JAN	36293	35167	49	-	19692	-	1123	2443	42	-	-	-	-	3	12941	
FEB	35816	34654	40	-	19953	-	1159	2402	42	-	-	-	-	3	12217	
MAR	35739	34524	35	-	20298	-	1214	2429	42	-	-	-	-	1	11720	
APR	36537	35353	32	-	20388	-	1181	2503	42	-	-	-	-	3	12388	
1994 JAN	37444	36377	25	-	19603	-	1064	2043	42	-	-	-	-	3	14664	
FEB	35968	34861	26	-	19094	-	1105	1851	42	-	-	-	-	2	13848	
MAR	34198	33057	26	-	18587	-	1139	1817	42	-	-	-	-	2	12585	
APR	:	31805	26	-	17777	-	:	1578	42	-	-	-	-	2	12382	
BESCHAEFTIGTE UNTER TAGE 1000			PERSONNEL EMPLOYED UNDERGROUND 1000											PERSONNEL EMPLOYE AU FOND 1000		
1993 JAN	140,2	112,7	0,4	-	75,1	-	27,0	7,2	-	-	-	-	-	0,5	30,0	
FEB	138,3	111,8	0,4	-	75,3	-	26,0	7,1	-	-	-	-	-	0,5	29,0	
MAR	135,8	109,3	0,4	-	74,8	-	26,0	7,1	-	-	-	-	-	0,5	27,0	
APR	134,8	108,3	0,4	-	73,8	-	26,0	7,1	-	-	-	-	-	0,5	27,0	
1994 JAN	110,5	86,1	0,3	-	67,1	-	24,0	6,7	-	-	-	-	-	0,4	12,0	
FEB	110,4	86,0	0,3	-	67,0	-	24,0	6,7	-	-	-	-	-	0,4	12,0	
MAR	110,9	84,5	0,3	-	66,5	-	26,0	6,7	-	-	-	-	-	0,4	11,0	
APR	109,3	84,9	0,3	-	67,0	-	24,0	6,6	-	-	-	-	-	0,4	11,0	
LEISTUNG UNTER TAGE JE MANN UND STUNDE KG=KG			UNDERGROUND OUTPUT PER MAN.HOUR KG=KG											RENDEMENT AU FOND PAR HOMME.HEURE KG=KG		
1992	703	785	268	-	698	-	328	743	-	-	-	-	-	-	919	
1993	762	851	-	-	707	-	396	711	-	-	-	-	-	-	1239	
1992 DEC	740	854	-	-	725	-	320	864	-	-	-	-	-	-	1009	
1993 JAN	697	773	-	-	665	-	365	697	-	-	-	-	-	-	1040	
FEB	712	798	-	-	696	-	378	776	-	-	-	-	-	-	1107	
MAR	798	885	-	-	722	-	381	819	-	-	-	-	-	-	1155	
1993 DEC	799	895	-	-	706	-	402	824	-	-	-	-	-	-	1416	
1994 JAN	714	802	-	-	675	-	376	707	-	-	-	-	-	-	1423	
FEB	763	871	-	-	704	-	394	636	-	-	-	-	-	-	1540	
MAR	:	:	-	-	:	-	416	673	-	-	-	-	-	-	1714	
GESAMTEINFUEHREN 1000 T			TOTAL IMPORTS 1000 T											IMPORTATIONS TOTALES 1000 T		
J - D 1992	140437	120974	14013	11956	15031	2132	15078	21996	3000	17392	280	14941	4385	20233		
J - D 1993	117403	100099	11707	10467	13481	1335	12537	14477	3066	14345	275	15121	4767	15825		
1992 NOV	11536	10051	1070	967	1508	157	1052	1678	265	1381	25	1338	433	1662		
DEC	12030	9954	1530	944	1476	92	1804	1547	265	1098	28	1619	272	1355		
1993 JAN	9492	8387	982	776	1120	97	883	1227	307	1331	22	1037	222	1488		
FEB	9762	8583	870	510	1050	87	1013	2180	219	1106	15	1236	166	1310		
1993 NOV	9728	8307	1126	954	1110	176	1010	855	219	1114	22	1422	411	1309		
DEC	9405	7929	1119	682	1269	21	1206	993	291	1063	28	1026	270	1437		
1994 JAN	10103	8711	1140	1123	1185	200	990	1076	75	1070	19	1220	402	1603		
FEB	10178	8778	1140	626	1403	200	990	1030	335	1300	28	1220	410	1496		
93 JAN-FEB	19254	16970	1852	1286	2170	184	1896	3407	526	2437	37	2273	388	2798		
94 JAN-FEB	20281	17489	2280	1749	2588	400	1980	2106	410	2370	47	2440	812	3099		
1994/93 %	5,3	3,1	23,1	36,0	19,3	117,4	4,4	-38,2	-22,1	-2,7	27,0	7,3	109,3	10,8		
INNERGEMEINSCHAFTLICHE EINFUEHREN (EUR12) 1000 T			INTRA COMMUNITY IMPORTS (EUR12) 1000 T											IMPORT. INTRA COMMUNAUTAIRES (EUR12) 1000 T		
J - D 1992	4091		866	159	783	-	550	625	300	148	27	281	34	318		
J - D 1993	3009		484	148	507	-	368	325	420	6	19	249	3	480		
1992 NOV	379		83	19	72	-	30	84	25	-	3	25	-	38		
DEC	374		91	10	85	-	58	35	25	1	2	27	-	40		
1993 JAN	234		41	9	20	-	32	38	35	-	-	11	-	48		
FEB	206		25	9	44	-	19	27	35	-	-	12	3	32		
1993 NOV	294		46	22	44	-	46	29	35	-	1	31	-	40		
DEC	298		45	22	40	-	29	25	35	-	2	48	-	52		
1994 JAN	276		40	37	40	-	40	15	35	-	2	20	7	40		
FEB	312		40	61	40	-	40	26	35	-	-	20	10	40		
93 JAN-FEB	440		66	18	64	-	51	65	70	-	-	23	3	80		
94 JAN-FEB	588		80	98	80	-	80	41	70	-	2	40	17	80		
1994/93 %	33,6		21,2	444,4	25,0	-	56,0	-36,0	-	-	-	7,0	1,1	-		

	EUR 12	EUR 10	B	DK	D	GR	E	F	IRL	I	L	NL	P	UK
STEINKOHLÉ AUSSENHANDEL 1000 T	HARD COAL EXTERNAL TRADE 1000 T													HOUILLE COMMERCE EXTERIEUR 1000 T
EINFÜHREN AUS DER B.R. DEUTSCHLAND	IMPORTS FROM F.R. OF GERMANY								IMPORT. EN PROV. DE LA R.F. D'ALLEMAGNE					
J - D 1992 :	1696	1607	748	-	-	-	89	317	48	146	-	109	-	239
J - D 1993 :	959	938	411	-	-	-	21	198	48	-	-	59	-	222
1992 NOV :	146	146	72	-	-	-	-	24	4	-	-	12	-	34
DEC :	137	135	80	-	-	-	2	14	4	1	-	15	-	21
1993 JAN :	77	77	37	-	-	-	-	19	4	-	-	1	-	16
FEB :	57	57	19	-	-	-	-	12	4	-	-	5	-	17
1993 NOV :	78	74	36	-	-	-	4	16	4	-	-	8	-	10
DEC :	91	91	38	-	-	-	-	16	4	-	-	13	-	20
1994 JAN :	78	77	35	-	-	-	1	8	4	-	-	10	-	20
FEB :	:	:	:	-	-	-	1	8	4	-	-	:	-	20
94 93JAN % :	1,3	-	-5,4	-	-	-	-	-57,9	-	-	-	900,0	-	25,0
EINFÜHREN AUS VEREINIGTEM KOENIGREICH	IMPORTS FROM UNITED KINGDOM								IMPORT. EN PROV. DU ROYAUME-UNI					
J - D 1992 :	964	832	95	98	55	-	99	224	360	-	-	-	33	-
J - D 1993 :	829	730	65	148	13	-	96	127	360	-	-	17	3	-
1992 NOV :	79	78	10	-	10	-	1	28	30	-	-	-	-	-
DEC :	80	76	10	10	10	-	4	16	30	-	-	-	-	-
1993 JAN :	72	66	3	9	5	-	6	19	30	-	-	-	-	-
FEB :	74	60	6	9	-	-	11	15	30	-	-	-	3	-
1993 NOV :	86	80	10	22	-	-	6	13	30	-	-	5	-	-
DEC :	77	72	7	22	-	-	5	9	30	-	-	4	-	-
1994 JAN :	:	:	10	37	:	-	3	7	30	-	-	:	-	-
FEB :	:	:	10	61	:	-	3	9	30	-	-	:	-	-
94 93JAN % :	:	:	233,3	311,1	:	-	-50,0	-63,2	-	-	-	:	-	-
AUSSERGEMEINSCHAFTLICHE EINFÜHREN(EUR12)	EXTRA COMMUNITY IMPORTS (EUR12)								IMPORT. EXTRA COMMUNAUTAIRES (EUR12)					
J - D 1992 :	136346		13147	11797	14248	2132	14528	21371	2700	17244	253	14660	4351	19915
J - D 1993 :	114394		11223	10319	12974	1335	12169	14152	2646	14339	256	14872	4764	15345
1992 NOV :	11157		987	948	1436	157	1022	1594	240	1381	22	1313	433	1624
DEC :	11656		1439	934	1391	92	1746	1512	240	1097	26	1592	272	1315
1993 JAN :	9258		941	767	1100	97	851	1189	272	1331	22	1026	222	1440
FEB :	9556		845	501	1006	87	994	2153	184	1106	15	1224	163	1278
1993 NOV :	9434		1080	932	1066	176	964	826	184	1114	21	1391	411	1269
DEC :	9107		1074	660	1229	21	1177	968	256	1063	26	978	270	1385
1994 JAN :	9827		1100	1086	1145	200	950	1061	40	1070	17	1200	395	1563
FEB :	9866		1100	565	1363	200	950	1004	300	1300	28	1200	400	1456
93 JAN-FEB :	18814		1786	1268	2106	184	1845	3342	456	2437	37	2250	385	2718
94 JAN-FEB :	19693		2200	1651	2508	400	1900	2065	340	2370	45	2400	795	3019
1994 93 % :	4,7		23,2	30,2	19,1	117,4	3,0	-38,2	-25,4	-2,7	21,6	6,7	106,5	11,1
EINFÜHREN AUS DEN USA	IMPORTS FROM THE USA								IMPORTATIONS EN PROVENANCE DES USA					
J - D 1992 :	46767	41081	5026	3569	1207	-	4297	8559	1277	8447	-	5750	1389	7246
J - D 1993 :	31341	26151	3901	361	876	-	3883	4699	852	6552	-	4617	1307	4293
1992 NOV :	3134	2904	261	172	10	-	230	474	184	621	-	548	-	634
DEC :	3096	2514	577	159	89	-	497	425	-	467	-	365	85	432
1993 JAN :	2891	2554	315	194	65	-	229	347	93	799	-	341	108	400
FEB :	3050	2566	388	131	159	-	484	714	-	486	-	391	-	297
1993 NOV :	2165	2015	517	-	63	-	150	332	-	469	-	331	-	303
DEC :	2493	1852	254	-	63	-	641	438	103	490	-	173	-	331
1994 JAN :	:	:	:	-	:	-	350	180	-	600	-	:	40	244
FEB :	:	:	:	-	:	-	350	412	117	606	-	:	:	250
94 93JAN % :	:	:	:	-	:	-	52,8	-48,1	-	-24,9	-	:	-63,0	-39,0
EINFÜHREN AUS AUSTRALIEN	IMPORTS FROM AUSTRALIA								IMPORTATIONS EN PROVENANCE D'AUSTRALIE					
J - D 1992 :	21266	19903	2235	1615	639	-	1292	4736	-	2248	-	4251	71	4179
J - D 1993 :	17868	16693	2253	650	732	-	1045	2802	-	2168	-	3984	130	4104
1992 NOV :	1616	1512	106	233	140	-	104	159	-	208	-	377	-	289
DEC :	2267	2084	273	165	91	-	172	581	-	-	-	738	11	236
1993 JAN :	1506	1112	32	-	105	-	140	403	-	218	-	121	54	433
FEB :	1672	1672	295	6	54	-	-	411	-	86	-	460	-	360
1993 NOV :	1954	1954	327	178	46	-	-	234	-	243	-	580	-	346
DEC :	1491	1356	207	-	47	-	135	167	-	282	-	208	-	445
1994 JAN :	:	:	:	140	:	-	100	521	-	100	-	:	:	253
FEB :	:	:	:	:	:	-	100	153	-	123	-	:	:	415
94 93JAN % :	:	:	:	-	:	-	-28,6	29,3	-	-54,1	-	:	-	-41,6

	EUR 12	EUR 10	B	DK	D	GR	E	F	IRL	I	L	NL	P	UK

STEINKOEHLE AUSSENHANDEL 1000 T	HARD COAL EXTERNAL TRADE 1000 T									HOUILLE COMMERCE EXTERIEUR 1000 T				
EINFUHREN AUS SUEDAFRIKA	IMPORTS FROM SOUTH AFRICA									IMPORT. EN PROVENANCE D'AFRIQUE DU SUD				
J - D 1992	28323	19468	4120	250	6134	963	6800	2660	60	3136	128	1021	2055	996
J - D 1993	26423	19380	3434	3284	4586	859	4954	2201	60	2403	154	1620	2089	779
1992 NOV	2654	1856	339	-	693	62	453	275	5	377	9	33	345	63
DEC	2811	1897	413	-	617	-	856	262	5	316	14	134	58	136
1993 JAN	2129	1715	508	-	510	62	354	244	5	143	11	122	60	110
FEB	1769	1189	25	132	296	-	417	336	5	299	1	43	163	52
1993 NOV	2292	1363	72	304	384	145	585	25	5	136	20	174	344	98
DEC	1939	1502	455	266	384	-	233	121	5	106	20	58	204	87
1994 JAN	:	:	:	301	:	100	570	3	5	200	17	:	203	47
FEB	:	:	:	152	:	100	570	247	5	265	28	:	:	68
94/93JAN %	:	:	:	-	:	61,3	61,0	-98,8	-	39,9	54,5	:	238,3	-57,3
EINFUHREN AUS POLEN	IMPORTS FROM POLAND									IMPORT. EN PROVENANCE DE POLOGNE				
J - D 1992	7789	7532	329	1119	2889	-	214	552	400	469	-	758	43	1016
J - D 1993	10533	10305	313	2125	2901	-	184	1157	420	619	-	1069	44	1701
1992 NOV	835	738	83	162	300	-	60	94	45	-	-	10	37	44
DEC	898	889	18	252	362	-	3	64	45	49	-	12	6	87
1993 JAN	454	454	-	89	112	-	-	43	35	-	-	65	-	110
FEB	769	769	75	93	167	-	-	88	35	91	-	67	-	153
1993 NOV	892	829	12	162	311	-	63	12	35	49	-	139	-	109
DEC	936	936	4	270	310	-	-	91	35	-	-	77	-	149
1994 JAN	:	:	:	158	:	-	15	143	35	-	-	:	:	185
FEB	:	:	:	221	:	-	15	6	35	50	-	:	:	195
94/93JAN %	:	:	:	77,5	:	-	-	232,6	-	-	-	:	-	68,2
EINFUHREN AUS DER UDSSR	IMPORTS FROM USSR									IMPORT. EN PROVENANCE D'URSS				
J - D 1992	6206	5819	330	1300	242	925	309	811	-	1349	86	18	78	758
J - D 1993	5560	5194	214	2009	227	375	226	325	-	1197	91	63	140	693
1992 NOV	482	457	8	99	22	84	8	65	-	88	11	-	17	80
DEC	469	451	57	136	15	68	18	9	-	104	12	1	-	49
1993 JAN	422	422	27	101	24	35	-	20	-	142	11	1	-	61
FEB	509	472	25	136	10	63	37	75	-	88	13	1	-	61
1993 NOV	376	352	27	89	19	31	12	44	-	92	1	10	12	39
DEC	301	289	36	72	19	21	-	14	-	51	6	8	12	62
1994 JAN	:	:	:	71	:	30	25	63	-	60	-	:	12	26
FEB	:	:	:	50	:	30	25	21	-	42	-	:	:	25
94/93JAN %	:	:	:	-29,7	:	-14,3	-	215,0	-	-57,7	-	:	-	-57,4
EINFUHREN AUS KANADA	IMPORTS FROM CANADA									IMPORT. EN PROVENANCE DU CANADA				
J - D 1992	4668	4081	172	1263	199	-	387	317	-	714	-	537	200	879
J - D 1993	2605	2021	191	287	32	-	388	58	-	519	-	303	196	631
1992 NOV	419	329	20	127	4	-	56	-	-	66	-	-	34	112
DEC	232	177	-	72	3	-	55	-	-	45	-	-	-	57
1993 JAN	112	112	2	-	9	-	-	-	-	-	-	101	-	-
FEB	221	164	2	-	-	-	57	-	-	19	-	143	-	-
1993 NOV	344	231	63	52	1	-	58	-	-	57	-	-	55	58
DEC	213	104	2	52	1	-	55	-	-	-	-	-	54	49
1994 JAN	:	:	:	-	:	-	30	-	-	-	-	:	-	108
FEB	:	:	:	-	:	-	30	-	-	167	-	:	:	54
94/93JAN %	:	:	:	-	:	-	-	-	-	-	-	:	-	-
EINFUHREN AUS KOLUMBIEN	IMPORTS FROM COLOMBIA									IMPORT. EN PROVENANCE DE LA COLOMBIE				
J - D 1992	11315	10068	227	1937	607	-	732	1602	902	405	-	1199	515	3189
J - D 1993	10566	8904	221	1501	707	-	804	1088	1314	219	-	1402	858	2452
1992 NOV	1232	1181	28	132	45	-	51	313	-	-	-	341	-	322
DEC	950	747	30	146	9	-	91	119	-	72	-	144	112	227
1993 JAN	901	885	31	401	51	-	16	21	139	-	-	105	-	137
FEB	938	938	3	-	116	-	-	317	144	18	-	106	-	234
1993 NOV	737	720	20	145	39	-	17	1	144	44	-	62	-	265
DEC	695	695	26	-	39	-	-	-	113	119	-	176	-	222
1994 JAN	:	:	:	414	:	-	60	-	-	-	-	:	140	583
FEB	:	:	:	-	:	-	60	73	142	13	-	:	:	348
94/93JAN %	:	:	:	3,2	:	-	275,0	-	-	-	-	:	-	325,5

	EUR 12	EUR 10	B	DK	D	GR	E	F	IRL	I	L	NL	P	UK
STEINKOEHLE AUSSENHANDEL 1000 T	HARD COAL EXTERNAL TRADE 1000 T													HOUILLE COMMERCE EXTERIEUR 1000 T
EINFUEHREN AUS CHINA	IMPORTS FROM CHINA													IMPORT. EN PROVENANCE DE LA CHINE
J - D 1992 :	2899	2899	533	115	217	-	-	1267	-	333	-	114	-	320
J - D 1993 :	1206	1206	248	-	-	-	-	599	-	188	-	2	-	169
1992 NOV :	254	254	87	-	-	-	-	84	-	21	-	-	-	62
DEC :	152	152	60	-	-	-	-	47	-	44	-	-	-	1
1993 JAN :	55	55	5	-	-	-	-	1	-	25	-	-	-	24
FEB :	210	210	-	-	-	-	-	128	-	19	-	-	-	63
1993 NOV :	145	145	17	-	-	-	-	76	-	24	-	-	-	28
DEC :	127	127	58	-	-	-	-	54	-	15	-	-	-	-
1994 JAN :	:	:	:	-	:	-	-	33	-	-	-	:	-	22
FEB :	:	:	:	-	:	-	-	21	-	-	-	:	-	-
94/93 JAN % :	:	:	:	-	:	-	-	3200,0	-	-	-	:	-	-8,3
GLSAMTAUSFUHREN	TOTAL EXPORTS													EXPORTATIONS TOTALES
J - D 1992 :	5735	5735	653	40	1533	-	-	494	24	-	-	2039	-	952
J - D 1993 :	5525	5525	647	15	964	-	-	596	24	-	-	2243	-	1036
1992 NOV :	552	552	53	-	156	-	-	42	2	-	-	203	-	96
DEC :	535	535	69	2	145	-	-	32	2	-	-	186	-	99
1993 JAN :	335	335	37	-	70	-	-	38	2	-	-	98	-	90
FEB :	312	312	31	4	41	-	-	40	2	-	-	119	-	75
1993 NOV :	597	597	58	-	82	-	-	67	2	-	-	237	-	151
DEC :	677	677	62	2	179	-	-	73	2	-	-	226	-	133
1994 JAN :	567	567	62	3	181	-	-	70	2	-	-	150	-	99
FEB :	843	843	62	5	181	-	-	44	2	-	-	450	-	99
93 JAN-FEB :	647	647	68	4	111	-	-	78	4	-	-	217	-	165
94 JAN-FEB :	1410	1410	124	8	362	-	-	114	4	-	-	600	-	198
1994/93 % :	117,9	117,9	82,4	100,0	226,1	-	-	46,2	-	-	-	176,5	-	20,0
INNERGEMEINSCHAFTLICHE AUSFUHREN (EUR12)	INTRA COMMUNITY EXPORTS (EUR12)													EXPORT. INTRA COMMUNAUTAIRES (EUR12)
J - D 1992 :	5499		622	30	1510	-	-	444	24	-	-	2029	-	840
J - D 1993 :	5178		620	4	915	-	-	426	24	-	-	2243	-	946
1992 NOV :	539		51	-	155	-	-	42	2	-	-	203	-	86
DEC :	517		63	-	145	-	-	32	2	-	-	186	-	89
1993 JAN :	308		33	-	66	-	-	28	2	-	-	98	-	81
FEB :	282		29	-	41	-	-	26	2	-	-	119	-	65
1993 NOV :	568		55	-	82	-	-	50	2	-	-	237	-	142
DEC :	645		60	2	178	-	-	46	2	-	-	226	-	131
1994 JAN :	535		60	3	180	-	-	50	2	-	-	150	-	90
FEB :	820		60	5	180	-	-	33	2	-	-	450	-	90
93 JAN-FEB :	590		62	-	107	-	-	54	4	-	-	217	-	146
94 JAN-FEB :	1355		120	8	360	-	-	83	4	-	-	600	-	180
1994/93 % :	129,7		93,5	-	236,4	-	-	53,7	-	-	-	176,5	-	23,3
AUSSENGEMEINSCHAFTLICHE AUSFUHREN (EUR12)	EXTRA COMMUNITY EXPORTS (EUR12)													EXPORT. EXTRA COMMUNAUTAIRES (EUR12)
J - D 1992 :	236		31	10	23	-	-	50	-	-	-	10	-	112
J - D 1993 :	347		27	11	49	-	-	170	-	-	-	-	-	90
1992 NOV :	13		2	-	1	-	-	-	-	-	-	-	-	10
DEC :	18		6	2	-	-	-	-	-	-	-	-	-	10
1993 JAN :	27		4	-	4	-	-	10	-	-	-	-	-	9
FEB :	30		2	4	-	-	-	14	-	-	-	-	-	10
1993 NOV :	29		3	-	-	-	-	17	-	-	-	-	-	9
DEC :	32		2	-	1	-	-	27	-	-	-	-	-	2
1994 JAN :	32		2	-	1	-	-	20	-	-	-	-	-	9
FEB :	23		2	-	1	-	-	11	-	-	-	-	-	9
93 JAN-FEB :	57		6	4	4	-	-	24	-	-	-	-	-	19
94 JAN-FEB :	55		4	-	2	-	-	31	-	-	-	-	-	18
1994/93 % :	-3,5		-33,3	-	-50,0	-	-	29,2	-	-	-	-	-	-5,3

	EUR 12	EUR 10	B	DK	D	GR	E	F	IRL	I	L	NL	P	UK	
STEINKOEHLE LIEFERUNGEN 1000 T			HARD COAL DELIVERIES 1000 T											HOUILLE LIVRAISONS 1000 T	
GESAMTINLANDSLIEFERUNGEN			TOTAL INLAND DELIVERIES											LIVRAISONS INTERIEURES TOTALES	
J - D 1992	313692	275743	13203	11555	81421	1918	33437	31381	3132	17508	278	12658	4512	102689	
J - D 1993	275904	240341	11092	10219	76028	1413	30802	24130	3092	14946	277	13334	4761	85810	
1992 NOV	26600	23474	962	946	7581	161	2670	2372	271	1429	24	1175	456	8553	
DEC	29701	26403	1394	935	8293	173	3015	2381	308	1405	29	1374	283	10111	
1993 JAN	23915	21284	827	780	6443	130	2393	2098	306	1245	22	1015	238	8418	
FEB	25781	23045	881	481	6556	116	2554	3097	265	1245	15	1141	182	9248	
1993 NOV	23284	20297	1107	872	6681	114	2562	2018	265	1246	23	1101	425	6870	
DEC	24571	21481	1042	698	8513	120	2811	1674	256	1246	28	1050	279	6854	
1994 JAN	24196	21479	1081	1077	6857	162	2303	1946	311	1183	19	1239	414	7604	
FEB	:	:	1047	666	:	240	:	1786	266	:	18	:	425	6345	
94/93JAN %	1,2	0,9	30,7	38,1	6,4	24,6	-3,8	-7,2	1,6	-5,0	-13,6	22,1	73,9	-9,7	
LIEFERUNGEN AN OEFFENTLICHE KRAFTWERKE			DELIVERIES TO PUBLIC POWER STATIONS											LIVRAISONS AUX CENTR. ELECT. PUBLIQUES	
J - D 1992	195874	166401	5213	11048	42722	530	26028	11288	2172	7488	-	7219	3445	78721	
J - D 1993	166666	138703	4441	9715	40728	90	24154	5113	2132	5850	-	7875	3809	62759	
1992 NOV	17094	14539	417	904	4175	40	2211	753	191	594	-	796	344	6669	
DEC	19418	17402	646	892	5209	40	1808	906	228	570	-	829	208	8082	
1993 JAN	15210	13146	248	738	3274	-	1940	626	226	487	-	736	124	6811	
FEB	16397	14284	441	439	3521	2	1953	1158	185	487	-	698	160	7353	
1993 NOV	13405	11093	284	830	3763	14	2014	146	185	488	-	610	298	4773	
DEC	14275	11808	515	656	4603	8	2259	130	176	488	-	596	208	4636	
1994 JAN	14962	12912	501	1035	4000	12	1755	354	231	425	-	764	295	5590	
FEB	:	:	467	624	:	40	:	199	186	:	-	:	305	4637	
94/93JAN %	-1,6	-1,8	102,0	40,2	22,2	-	-9,5	-43,5	2,2	-12,7	-	3,8	137,9	-17,9	
LIEFERUNGEN AN KOKEREIEN			DELIVERIES TO COKING PLANTS											LIVRAISONS AUX COKERIES	
J - D 1992	60817	56138	5765	-	19987	-	4329	9817	-	7320	-	4215	350	9034	
J - D 1993	54344	49675	4704	-	16896	-	4426	9126	-	6396	-	4026	243	8527	
1992 NOV	4643	4338	373	-	1582	-	268	831	-	610	-	302	37	640	
DEC	5241	4622	575	-	1514	-	602	692	-	610	-	445	17	786	
1993 JAN	4303	3939	410	-	1517	-	310	658	-	533	-	178	54	643	
FEB	4564	4020	340	-	1345	-	541	753	-	533	-	347	3	702	
1993 NOV	4570	4155	613	-	1233	-	360	752	-	533	-	356	55	668	
DEC	5149	4789	346	-	2001	-	360	776	-	533	-	333	-	800	
1994 JAN	4292	3885	400	-	1200	-	360	750	-	533	-	350	47	652	
FEB	:	:	400	-	:	-	:	750	-	533	-	:	50	659	
94/93JAN %	-0,3	-1,4	-2,4	-	-20,9	-	16,1	14,0	-	-	-	96,6	-13,0	1,4	
LIEFERUNGEN AN INDUSTRIE INSGESAMT			DELIVERIES TO ALL INDUSTRIES											LIVRAISONS ENSEMBLE DE L'INDUSTRIE	
J - D 1992	35661	32566	1539	387	10763	1386	2378	5882	360	2700	278	1215	717	8056	
J - D 1993	31884	29391	1326	384	8862	1318	1784	4916	360	2700	277	1428	709	7820	
1992 NOV	3082	2870	113	32	1114	119	137	466	30	225	24	76	75	671	
DEC	3221	2636	113	33	905	133	527	397	30	225	29	99	58	672	
1993 JAN	2358	2199	103	32	803	125	99	352	30	225	22	101	60	406	
FEB	2572	2534	50	32	729	114	19	609	30	225	15	96	19	634	
1993 NOV	2878	2656	150	32	696	100	150	396	30	225	23	134	72	870	
DEC	2980	2759	124	32	848	112	150	380	30	225	28	120	71	860	
1994 JAN	2876	2654	120	32	750	150	150	400	30	225	19	125	72	803	
FEB	:	:	120	32	750	200	:	400	30	:	18	:	70	490	
94/93JAN %	22,0	20,7	16,5	-	-6,6	20,0	51,5	13,6	-	-	-13,6	23,8	20,0	97,8	
LIEFERUNGEN AN HAUSHALTE UND DEPUTATE			DELIVERIES TO HOUSEHOLDS AND MINERS											LIVRAISONS MENAGES ET PERSONNEL	
J - D 1992	10717	10058	683	120	1723	2	659	1453	600	-	-	9	-	5468	
J - D 1993	9782	9372	621	120	1346	5	410	1336	600	-	-	5	-	5339	
1992 NOV	933	881	59	10	157	2	52	157	50	-	-	1	-	445	
DEC	967	905	60	10	158	-	62	178	50	-	-	1	-	448	
1993 JAN	882	840	66	10	107	5	42	159	50	-	-	-	-	443	
FEB	924	890	50	10	183	-	34	153	50	-	-	-	-	444	
1993 NOV	1040	1003	60	10	232	-	37	205	50	-	-	1	-	445	
DEC	943	902	57	10	195	-	41	144	50	-	-	1	-	445	
1994 JAN	863	826	60	10	110	-	37	151	50	-	-	-	-	445	
FEB	864	826	60	10	110	-	38	151	50	-	-	-	-	445	
93 JAN-FEB	1806	1730	116	20	290	5	76	312	100	-	-	-	-	887	
94 JAN-FEB	1727	1652	120	20	220	-	75	302	100	-	-	-	-	890	
1994/93 %	-4,4	-4,5	3,4	-	-24,1	-	-1,3	-3,2	-	-	-	-	-	0,3	

	EUR 12	EUR 10	B	DK	D	GR	E	F	IRL	I	L	NL	P	UK			
STEINKOHLKOKS	HARD COKE														COKE DE FOUR		
1000 T	1000 T														1000 T		
ERZEUGUNG DER KOKEREIEN	PRODUCTION OF COKING PLANTS														PRODUCTION DES COKERIES		
J - D 1992	45987	42772	4576	-	14905	-	2952	6841	-	6000	-	2918	263	7532			
J - D 1993	39928	36695	3975	-	12079	-	2966	6246	-	4700	-	2876	267	6819			
1992 DEC	3699	3453	366	-	1166	-	223	553	-	500	-	240	23	628			
1993 JAN	3441	3175	347	-	1139	-	241	557	-	392	-	235	25	505			
FEB	3215	2962	295	-	1002	-	231	543	-	392	-	210	22	520			
MAR	3566	3288	324	-	1107	-	255	552	-	392	-	243	23	670			
1993 DEC	3353	3069	337	-	922	-	259	505	-	390	-	242	25	673			
1994 JAN	3205	2908	340	-	892	-	273	510	-	390	-	245	24	531			
FEB	3127	2847	340	-	833	-	255	501	-	390	-	245	25	538			
MAR	3265	2954	340	-	929	-	286	420	-	390	-	245	25	630			
93 JAN-MAR	10222	9425	966	-	3248	-	727	1652	-	1176	-	688	70	1695			
94 JAN-MAR	9597	8709	1020	-	2654	-	814	1431	-	1170	-	735	74	1699			
1994/93 %	-6,1	-7,6	5,6	-	-18,3	-	12,0	-13,4	-	-0,5	-	6,8	5,7	0,2			
BESTAENDE BEI DEN KOKEREIEN	STOCKS AT COKING PLANTS														STOCKS AUPRES DES COKERIES		
DEC 1992	6821	6628	181	-	4898	3	171	460	-	180	-	200	22	706			
DEC 1993	6660	6444	79	-	4958	3	207	423	-	180	-	98	9	703			
1992 DEC	6821	6628	181	-	4898	3	171	460	-	180	-	200	22	706			
1993 JAN	6902	6722	208	-	5031	3	155	483	-	180	-	187	25	630			
FEB	6875	6705	200	-	5066	3	144	505	-	180	-	160	26	591			
MAR	6931	6773	174	-	5161	3	131	523	-	180	-	146	27	586			
1993 DEC	6660	6444	79	-	4958	3	207	423	-	180	-	98	9	703			
1994 JAN	6582	6319	70	-	4823	3	252	410	-	180	-	130	11	703			
FEB	6359	6073	70	-	4608	3	276	397	-	180	-	130	10	685			
MAR	6132	5851	70	-	4402	3	271	392	-	180	-	130	10	674			
GESAMTEINFUHREN	TOTAL IMPORTS														IMPORTATIONS TOTALES		
J - D 1992	4598		616	39	1060	24	112	518	-	298	1179	292	1	459			
J - D 1993	5625		623	41	1694	36	114	558	-	296	1232	208	146	677			
1992 NOV	472		39	2	161	3	3	39	-	48	103	20	-	54			
DEC	336		25	3	73	3	3	23	-	47	92	39	-	28			
1993 JAN	314		61	3	83	3	-	23	-	7	104	20	-	10			
FEB	312		13	3	115	3	-	27	-	14	97	20	-	20			
1993 NOV	570		89	4	177	3	2	27	-	39	104	27	-	98			
DEC	374		62	5	100	3	23	29	-	12	114	17	-	9			
1994 JAN	401		65	2	95	3	8	68	-	20	103	15	-	22			
FEB	368		65	3	68	3	8	60	-	3	88	15	-	55			
LIEFERUNGEN AN STAHLINDUSTRIE	DELIVERIES TO IRON/STEEL INDUSTRY														LIVR. A L'INDUSTRIE SIDERURGIQUE		
J - D 1992	39792	36559	4415	-	12061	-	3013	5770	-	5040	1181	1932	220	6160			
J - D 1993	38033	34631	3794	-	11104	-	3111	5416	-	5040	1231	2148	291	5898			
1992 NOV	3087	2878	357	-	910	-	189	424	-	420	103	154	20	510			
DEC	2955	2712	352	-	779	-	211	436	-	420	92	153	32	480			
1993 JAN	2992	2713	292	-	854	-	258	410	-	420	104	170	21	463			
FEB	3038	2772	261	-	886	-	245	374	-	420	97	154	21	580			
1993 NOV	3078	2828	323	-	932	-	250	409	-	420	104	182	-	458			
DEC	3300	3050	319	-	929	-	250	584	-	420	114	187	-	497			
1994 JAN	2994	2744	320	-	840	-	250	450	-	420	103	175	-	436			
FEB	:	:	320	-	840	-	250	450	-	420	88	:	-	467			
94 '93JAN %	0,1	1,1	9,6	-	-1,6	-	-3,1	9,8	-	-	-1,0	2,9	-	-5,8			
JUENGERE BRAUNKOHL	BROWN COAL LIGNITE														LIGNITE RECENT		
FOERDERUNG	PRODUCTION														PRODUCTION		
J - D 1992	316602	301623	-	-	241809	52317	14979	125	6276	1096	-	-	-	-			
J - D 1993	293654	280307	-	-	221811	51409	13347	-	6000	1087	-	-	-	-			
1993 JAN	27209	25737	-	-	20724	4444	1472	-	500	69	-	-	-	-			
FEB	24586	23369	-	-	19067	3740	1217	-	500	62	-	-	-	-			
MAR	26393	25195	-	-	20117	4419	1198	-	500	159	-	-	-	-			
APR	24167	23119	-	-	18094	4391	1048	-	500	134	-	-	-	-			
1994 JAN	25478	24493	-	-	19829	4119	985	-	500	45	-	-	-	-			
FEB	23954	23223	-	-	18373	4300	731	-	500	50	-	-	-	-			
MAR	:	:	-	-	18409	4300	:	-	500	:	-	-	-	-			
APR	:	:	-	-	17438	4300	:	-	500	:	-	-	-	-			
93 JAN-MAR	78188	74301	-	-	59908	12603	3887	-	1500	290	-	-	-	-			
94 JAN-MAR	:	:	-	-	56611	12719	:	-	1500	:	-	-	-	-			
1994/93 %	:	:	-	-	-5,5	0,9	:	-	-	:	-	-	-	-			
LIEFERUNGEN AN OEFFENTLICHE KRAFTWERKE	DELIVERIES TO PUBLIC POWER STATIONS														LIVRAISONS AUX CENTR. ELECT. PUBLIQUES		
J - D 1992	237641	226654	-	-	169922	52195	10987	100	3367	1070	-	-	-	-			
J - D 1993	227831	217708	-	-	162666	51234	10123	-	2968	840	-	-	-	-			
1992 OCT	20058	19446	-	-	14662	4416	612	-	298	70	-	-	-	-			
NOV	20533	19550	-	-	14787	4458	983	-	235	70	-	-	-	-			
DEC	20406	19377	-	-	14705	4363	1029	-	239	70	-	-	-	-			
1993 JAN	20315	19110	-	-	14298	4432	1205	-	310	70	-	-	-	-			
1993 OCT	19180	18386	-	-	13799	4220	794	-	297	70	-	-	-	-			
NOV	23585	23023	-	-	18901	3766	562	-	286	70	-	-	-	-			
DEC	20534	19828	-	-	14815	4680	706	-	263	70	-	-	-	-			
1994 JAN	20030	19330	-	-	14912	4098	700	-	250	70	-	-	-	-			
94 '93JAN %	-1,4	1,2	-	-	4,3	-7,5	-41,0	-	-10,1	-	-	-	-	-			



2

Kohlenwasserstoffe
Hydrocarbons
Hydrocarbures

KOHLLENWASSERSTOFFE / ERLÄUTERUNGEN

I. ROHÖL UND FEEDSTOCKS

Alle Angaben lauten auf 1 000 metrische Tonnen.

- Förderung** - Die Rohölförderung umfaßt auch die Kondensate, die bei den Rohölvorkommen auftreten, die Naturbenzine sowie andere Kondensate, die bei der Gewinnung, Reinigung und Stabilisierung von Naturgas anfallen, sofern sie in den Raffinerien umgewandelt werden.
- Einfuhren** - So wie für alle Aussenhandelsposten der Energiebilanz beruht die Ermittlung der Einfuhren auf Begriffen, wie sie für den Generalhandel üblich sind. Demnach umfassen die Einfuhren von Rohöl und Feedstock (letztere sind Mineralölerzeugnisse, die zur späteren Destillation bestimmt sind) sämtliche in das Hoheitsgebiet eines jeden Landes eingeführten Mengen, einschließlich derjenigen, die (i) zur Weiterverarbeitung für ausländische Rechnung bestimmt, (ii) vorübergehend eingeführt, (iii) auf Zollausschlußlager eingeführt, (iv) auf Speziallager für ausländische Rechnung eingeführt, (v) aus nationalen überseeischen Landesteilen bzw. Hoheitsgebieten eingeführt sind. Nicht dazu gehören jedoch diejenigen Mengen, die im Transitwege - insbesondere durch Rohölfernleitungen - das nationale Hoheitsgebiet durchqueren. Die Angaben stammen meistens aus den Einfuhrmeldungen, die nicht unbedingt mit den Zollerklärungen, auf die sich die Außenhandelsstatistik stützt, übereinstimmen müssen. Die Länderaufteilung der Einfuhren erfolgt nach ihrer Herkunftsbezeichnung.
- Einsatz in den Raffinerien** - Dieser Posten umfaßt den Raffineriedurchsatz an Rohöl und Feedstocks einschließlich der für fremde Rechnung verarbeiteten Mengen. Die Zahlen sind um die aus der petrochemischen Industrie stammenden Rückläufe sowie um die Wiedereinsatzerzeugnisse aus dem Raffineriekreislauf bereinigt worden.
- Ausfuhren** - Die Ausfuhren von Rohöl und Feedstocks enthalten gemäß dem Außenhandelsbegriff alle aus dem nationalen Hoheitsgebiet eines jeden Landes ausgeführten Mengen. Sie entsprechen u.a. denjenigen Mengen, die (i) im Ausland verarbeitet oder umgewandelt werden sollen, (ii) nach Verarbeitung oder Umwandlung reexportiert, (iii) nur vorübergehend exportiert, (iv) nach nationalen überseeischen Landesteilen oder Hoheitsgebieten exportiert, (v) an nationale oder ausländische, im Ausland stationierte Streitkräfte geliefert (soweit keine Geheimhaltungsvorschriften entgegenstehen) werden. Ausgeschlossen sind jedoch diejenigen Mengen, die das nationale Hoheitsgebiet im Transit durchqueren oder der Versorgung der Hochseeschifffahrt (Bunkermengen) dienen.

II. MINERALÖLERZEUGNISSE

Alle Angaben lauten auf 1 000 metrische Tonnen.

- Nettoerzeugung** - Dieser Posten umfaßt die Raffinerieerzeugung aller Mineralölerzeugnisse (einschließlich der nicht-energetischen) mit Ausnahme des Raffinerieeigenverbrauchs und der Raffinerieverluste. Die Zahlen sind um die aus dem Raffineriekreislauf stammenden Wiedereinsatzerzeugnisse sowie um die Rückläufe aus der petrochemischen Industrie bereinigt worden. Für eine detaillierte Aufzählung der Erzeugnisse wird auf den Anhang zum Bulletin 3/1976 "Energiestatistik" verwiesen.
- Ein- und Ausfuhren** - Es gelten hierfür die Begriffsbestimmungen, die für die Einfuhren und Ausfuhren im vorherigen Kapitel I, Rohöl und Feedstocks aufgeführt worden sind.
- Bunker** - Betrifft ausschließlich die an die Hochseeschifffahrt aller Flaggen gelieferten Bunkermengen, und zwar einschließlich der aus Beständen der Zollausschluß- und Sonderlager entnommenen Mengen. Ausgenommen sind dagegen die Liefermengen für den Bedarf des internationalen Flugverkehrs. (Sie sind in den Inlandslieferungen enthalten).
- Inlandslieferungen** - Dieser Posten erfaßt alle in den Ländern für energetische und nichtenergetische Zwecke ausgelieferten Mengen. Dazu gehören die Umwandlungsmengen (Kraftwerke) sowie der Endverbrauch (Haushalte, Industrie, Verkehr). Der Eigenbedarf der Energieerzeuger fällt nicht hierunter. Der Verbrauch der petrochemischen Industrie wird als Nettozahl verbucht, d.h. ohne Rückläufe aus der petrochemischen Industrie. Für Frankreich enthalten die Zahlen nicht den Militärverbrauch.

III. NATURGAS

Die Angaben erfolgen in Terajoule (TJ) auf Basis des oberen Heizwertes (HO). Die monatlichen Angaben für das Vereinigte Königreich beziehen sich auf die Zeiträume von 4 oder 5 Wochen (4 Wochen bei den beiden ersten Monaten eines jeden Quartals, 5 Wochen beim letzten Quartalsmonat).

- Erzeugung** - Es handelt sich hier um gereinigtes Naturgas nach Aussonderung der im Gas enthaltenen unbrauchbaren Stoffe. Ausgeschlossen sind solche Mengen, die durch Abblasen, Fackeln und Produktionsversuche eliminiert werden; ferner die in den Lagerstätten eingepressten Mengen. Der Eigenverbrauch der Erzeuger ist eingeschlossen. Die Erzeugung von Synthesegas ist nicht enthalten.
- Ein- und Ausfuhren** - Mengen, die das nationale Hoheitsgebiet auf dem Transitwege durchqueren, insbesondere in Gasfernleitungen, sind ausgeschlossen.
- Bruttoinlandsverbrauch** - Dieser Posten errechnet sich nach der Formel : $\text{Naturgaserzeugung} + \text{Einfuhren aus den Niederlanden} + \text{sonstige nicht veröffentlichte Einfuhren aus der Gemeinschaft} + \text{Einfuhren aus Drittländern} - \text{Ausfuhren an die Gemeinschaft} - \text{Ausfuhren an Drittländer (unveröffentlicht)} \pm \text{Bestandveränderungen (unveröffentlicht)} = \text{Bruttoinlandsverbrauch an Naturgas.}$

HYDROCARBONS / EXPLANATORY NOTES**I. CRUDE OIL AND FEEDSTOCKS**

All data are expressed in 1 000 metric tonnes.

- Production** - Production of crude oil includes condensates "associated" with crude oil deposits, natural gasolines, and other condensates obtained on production, purification and stabilization of natural gas only when these materials undergo transformation in refineries.
- Imports** - As for all trade aggregates relative to the energy balance sheets, the definition of imports is based on a general trade concept. Hence imports of crude oil include all quantities of crude and feedstocks (i.e. semi-refined petroleum products for further distillation; therefore for F.R. Germany imported finished petroleum products which are later retreated in refineries are excluded) imported into the national territory and therefore includes those quantities: (i) destined for treatment on behalf of other countries; (ii) only imported on a temporary basis; (iii) imported and deposited in uncleared bonded warehouses; (iv) imported and placed in special warehouses on behalf of foreign countries; (v) imported from regions and/or from territories overseas under national sovereignty. However, those quantities passing through the national territory in transit, mainly via oil-pipelines, are excluded. The data is generally based on direct declarations submitted by importers and may differ from data supplied by the customs services and published in the foreign trade statistics. The breakdown of imports by country is given by the country of origin of the product.
- Transformation input** - This aggregate covers the total quantities of crude oil, feedstocks and petroleum products treated or retreated in refineries including those quantities destined for treatment on behalf of other countries. The data is net of backflows of petroleum products from petrochemical installations for re-distillation and also net of petroleum products recycled within refineries.
- Exports** - Exports of crude oil and feedstocks similarly follow a general trade definition and cover all quantities exported from the national territory and therefore include those quantities: (i) destined to undergo treatment of transformation abroad, (ii) re-exported after treatment or transformation, (iii) exported on a temporary basis, (iv) exported to regions or territories overseas under national sovereignty, (v) supplied to national or foreign troops stationed abroad (in so far as secrecy permits). Quantities passing through the national territory in transit or which serve to supply bunkers of sea-going ships, are not included.

II. PETROLEUM PRODUCTS

All data are expressed in 1 000 metric tonnes.

- Net production** -This aggregate covers the refinery production of all petroleum products (including products for non-energy use), net of refinery own consumption and losses. The data is also net of recycled products within refineries and backflows from the petrochemical industry. For the definitions of petroleum products see "Energy statistics" supplement - Bulletin 3/1976.
- Imports/ Exports** -These are defined in the same way as for the imports and exports of "crude oil and feedstocks" listed above. For F.R. Germany imports of petroleum products include quantities intended for retreatment in refineries.
- Bunkers** -This represents the deliveries to bunkers of sea-going vessels of all flags, including those quantities deposited in uncleared bonded warehouses and in special warehouses. However, deliveries for the needs of international air traffic are excluded (these are included in inland deliveries).
- Inland deliveries** -These are the total quantities of petroleum products delivered in the national territory for both energy and non-energy use. Included, therefore, are deliveries of all products for transformation to other forms of energy (e.g. to electrical power stations) and for final consumption (deliveries to households, industry or for transport). The energy producer's own consumption is not included. Deliveries to the petrochemical industry are accounted for on a net basis (i.e. net of backflows from the petrochemical industry). For France, deliveries for military consumption are not included.

III. NATURAL GAS

All data are expressed in Terajoules (TJ) on the basis of gross calorific value (GCV). The United Kingdom monthly data refers to periods of 4 or 5 weeks (4 weeks for the first two months of each quarter, 5 for the last month).

- Production** -Covers only purified natural gas after removal of inert matter contained in the gas. The amounts indicated are those after deduction of quantities used for blow-offs, flaring, production tests and the amounts reinjected into the strata. The producer's own consumption is included. The production of substitute natural gas is not included.
- Imports/Exports** -Quantities passing through the national territory in transit are excluded (mainly through gas pipelines).
- Gross Inland Consumption** -This series is calculated as follows : Production of natural gas + imports from the Netherlands + other imports from the Community (not shown) + imports from third party countries - exports to the Community and exports to third party countries (not shown) \pm stock change (not shown).

HYDROCARBURES / NOTES EXPLICATIVES

I. PETROLE BRUT ET FEEDSTOCKS

Toutes les données sont exprimées en 1 000 tonnes métriques.

- Production** -La production de pétrole brut comprend les condensats "associés" dans les gisements de pétrole brut, les essences naturelles et d'autres condensats obtenus lors de la production, de l'épuration et de la stabilisation du gaz naturel, seulement dans les cas où ces produits subissent une transformation dans les raffineries.
- Importations** -Comme pour tous les agrégats du commerce extérieur relatifs au bilan d'énergie, la définition des importations repose sur le concept de commerce général. Ainsi, les importations de pétrole brut et de feedstocks (produits pétroliers semi-raffinés destinés à une distillation ultérieure dont sont exclues les importations de produits pétroliers destinés à un retraitement en R.F. d'Allemagne), englobent toutes les quantités importées dans le territoire national, y compris les quantités : (i) destinées au traitement à façon pour compte étranger, (ii) importées à titre temporaire, (iii) importées et mises en entrepôts hors douane, (iv) importées et mises en entrepôts spéciaux pour compte étranger, (v) importées en provenance de régions ou de territoires d'outre-mer sous la souveraineté nationale. Ne sont cependant pas comprises les quantités qui traversent le territoire national en transit, notamment par oléoducs. Les données sont, en général, fondées sur les déclarations des importateurs et peuvent de ce fait différer des données douanières, publiées dans les statistiques du commerce extérieur. La ventilation des importations par pays suit la notion d'origine des produits.
- Entrées en transformation** -Cet agrégat englobe toutes les quantités de pétrole brut, de feedstocks et de produits pétroliers à retraiter, entrées en traitement dans les raffineries (y compris le traitement à façon pour le compte étranger). Les chiffres sont nets des restitutions de produits pétroliers en provenance de l'industrie pétrochimique, ainsi que des produits pétroliers recyclés à l'intérieur des raffineries.
- Exportations** -Les exportations de pétrole brut et de feedstocks suivent la notion de commerce général et couvrent donc toutes les quantités exportées à partir du territoire national. Elles comprennent entre autres les quantités : (i) destinées à subir un traitement ou une transformation à l'étranger, (ii) réexportées après traitement ou transformation; (iii) exportées à titre temporaire; (iv) exportées à destination de régions ou de territoires d'outre-mer sous la souveraineté nationale; (v) fournies aux troupes nationales ou étrangères stationnées à l'étranger (dans la mesure où des dispositions concernant le secret ne s'y opposent pas). Ne sont cependant pas comprises les quantités qui traversent le territoire national en transit ou qui sont destinées au soutage des navires de haute mer.

II. PRODUITS PETROLIERS

Toutes les données sont exprimées en 1 000 tonnes métriques.

Production nette	-Cet agrégat représente la production en raffineries de tous les produits pétroliers (y compris les produits à usage non énergétique), à l'exclusion de la consommation propre de raffineries et des pertes de raffinage. Les chiffres sont nets des produits recyclés à l'intérieur de l'industrie pétrochimique. Pour la définition des produits pétroliers, voir le document ad hoc paru en supplément au bulletin 3/1976 "Statistiques de l'énergie".
Importations/Exportations	-Définies par analogie aux importations/exportations de pétrole brut et de feedstocks ci-dessus. Les importations totales de produits pétroliers en R.F. d'Allemagne comprennent les quantités à retraiter en raffinerie.
Soutes	-Concerne l'approvisionnement des navires de haute mer, quel que soit leur pavillon, y compris les quantités prélevées dans les entrepôts hors douane et dans les entrepôts spéciaux. Sont exclues les fournitures pour les besoins du trafic aérien international (sont incluses dans les livraisons intérieures).
Livraisons	-Cet agrégat correspond au total des quantités livrées dans le pays pour l'ensemble des usages énergétiques et non-énergétiques. Cette rubrique englobe les livraisons pour transformations (aux centrales électriques) et pour consommation "finale" (livraisons au foyers domestiques, aux industries ou pour le transport). La consommation propre des producteurs d'énergie n'est pas comprise. Les livraisons à l'industrie pétrochimique sont comptabilisées sur une base nette (c.à.d. nette des produits restitués par l'industrie pétrochimique). Pour la France, les chiffres ne comprennent pas la consommation militaire.

III. GAZ NATUREL

Les données sont exprimées en Terajoules (TJ) - sur la base du pouvoir calorifique supérieur (PCS). Les données mensuelles du Royaume-Uni concernent des périodes de 4 ou 5 semaines (4 semaines pour les deux premiers mois de chaque trimestre et 5 pour le dernier mois).

Production	-Ne concerne que le gaz naturel épuré après élimination des matières inertes contenues dans le gaz. Les chiffres indiqués sont ceux relevés après déduction des quantités utilisées pour les lâchers, les brûlés à la torche, les essais de production et des quantités réinjectées dans le gisement. La consommation propre des producteurs est incluse. La production de gaz naturel de substitution n'est pas incluse.
Importations/Exportations	-Les quantités qui traversent le territoire national en transit (par exemple par gazoduc) sont exclues.
Consommation intérieure brute	-Cet agrégat est calculé à partir de la formule suivante : production de gaz naturel + importations des Pays-Bas + autres importations en provenance de la Communauté (non-publié) + importations en provenance des pays tiers - exportations vers la Communauté et exportations vers pays tiers (non-publié) \pm variations des stocks (non-publié).

Mineralölerzeugnisse
Inlandslieferungen

Petroleum Products
Inland deliveries

Produits Pétroliers
Livraisons Intérieures

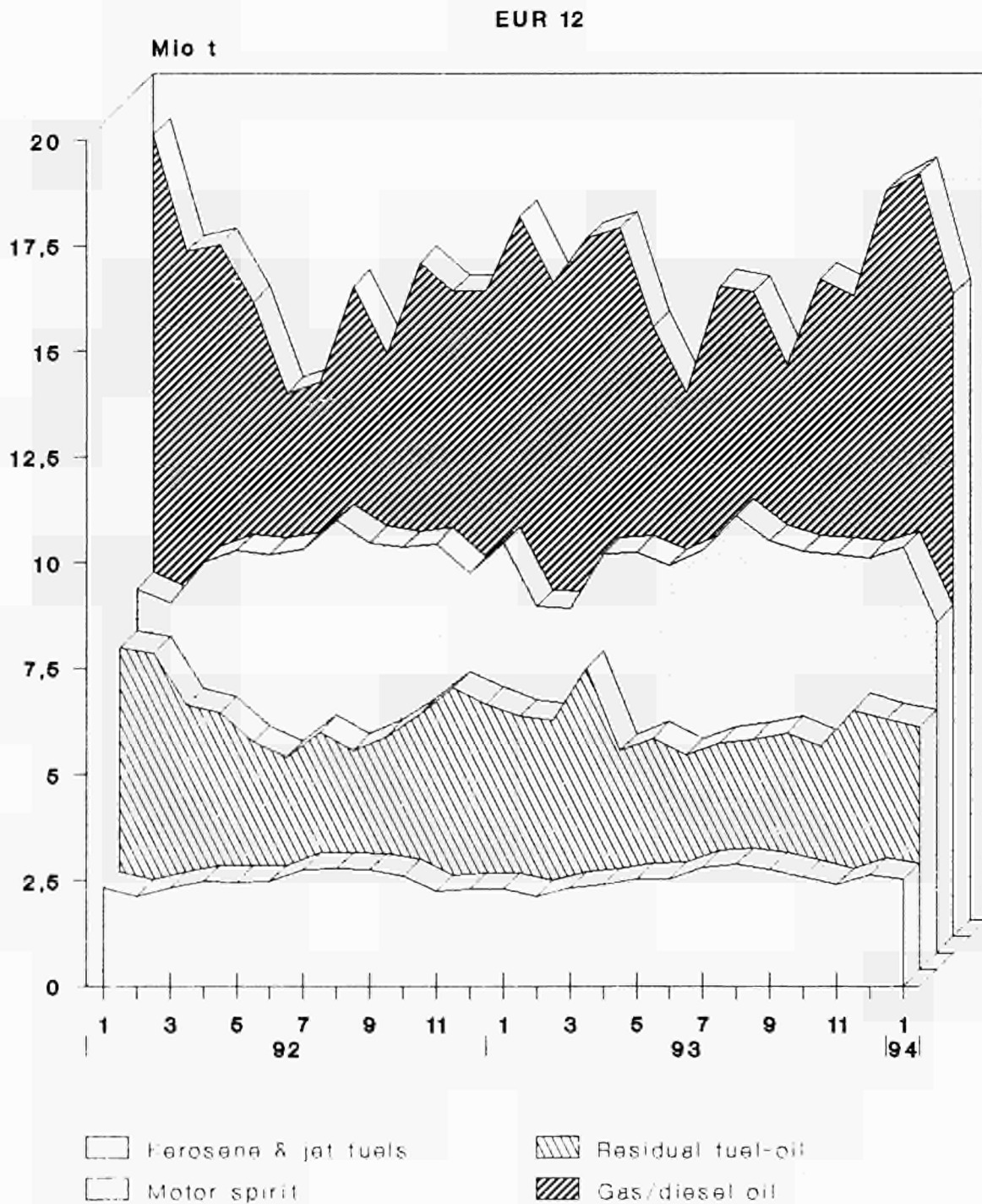

Source: Eurostat

Petroleum Products Inland deliveries Eur 12

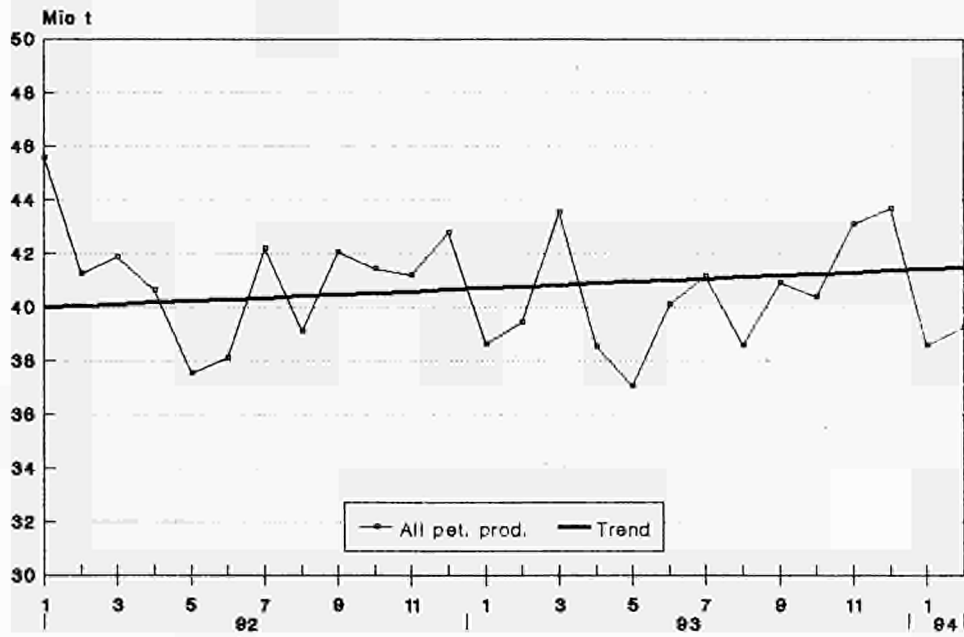

Petroleum Products Inland deliveries

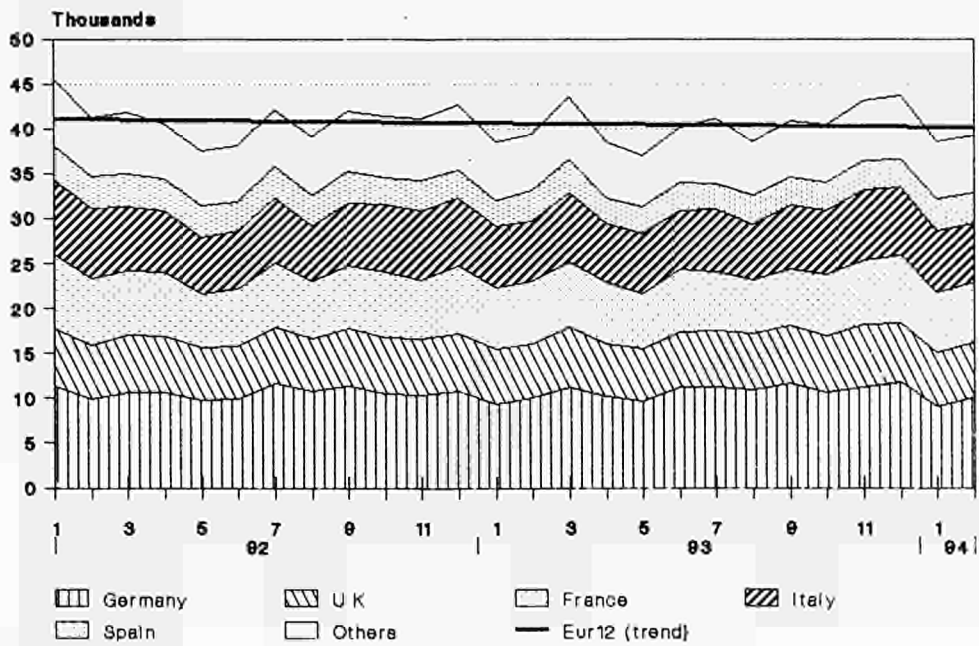

Source : Eurostat

	EUR 12	EUR 10	B	DK	D	GR	E	F	IRL	I	L	NL	P	UK
ROHOEL UND FEEDSTOCKS														
1000 T														
FOERDERUNG														
CRUDE OIL AND FEEDSTOCKS														
1000 T														
PRODUCTION														
J - D 1992	114132	113065	-	7755	3189	687	1067	2873	-	4555	-	3323	-	90683
J - D 1993	118637	117762	-	8285	3066	562	875	2754	-	4584	-	3285	-	95226
1992 DEC	10163	10080	-	694	262	59	83	232	-	384	-	280	-	8169
1993 JAN	9516	9445	-	678	237	54	71	232	-	383	-	277	-	7584
FEB	9071	9038	-	606	240	45	33	211	-	363	-	249	-	7324
MAR	9086	9001	-	684	274	53	85	231	-	372	-	267	-	7120
1993 DEC	11887	11807	-	808	243	51	(80)	250	-	399	-	388	-	9668
1994 JAN	12733	12653	-	823	334	46	(80)	272	-	384	-	319	-	10475
FEB	11348	11278	-	716	293	44	(70)	217	-	384	-	367	-	9257
MAR	:	:	-	:	326	47	:	279	-	386	-	:	-	:
93 JAN-FEB	18587	18483	-	1284	477	99	104	443	-	746	-	526	-	14908
94 JAN-FEB	24081	23931	-	1539	627	90	150	489	-	768	-	686	-	19732
1994/93 %	29,6	29,5	-	19,9	31,4	-9,1	44,2	10,4	-	2,9	-	30,4	-	32,4
GESAMTEINFUHREN														
TOTAL IMPORTS														
IMPORTATIONS TOTALES														
ROHOEL UND FEEDSTOCKS														
CRUDE OIL AND FEEDSTOCKS														
PETROLE BRUT ET SEMI RAFFINE														
J - D 1992	501438	434646	32596	5613	98335	16276	55002	76325	2004	89367	-	56159	11790	57971
J - D 1993	499884	434784	30932	5412	99612	14271	53483	78906	1891	86881	-	55272	11617	61607
1992 DEC	43957	38647	2922	599	8538	940	4199	6838	135	8222	-	5464	1111	4989
1993 JAN	41644	36226	2605	265	8049	1542	4239	6627	200	7356	-	4750	1179	4832
FEB	37720	31766	1829	531	7307	885	5091	5698	132	6566	-	4519	863	4299
MAR	39621	33996	2162	452	7617	1577	4563	6105	199	6237	-	4510	1062	5137
1993 DEC	44870	39259	2462	402	9201	1209	(4300)	7319	211	8059	-	4725	1311	5671
1994 JAN	43945	38459	2774	573	8999	1246	(4300)	7195	217	7354	-	5161	1186	4940
FEB	36101	30768	(2000)	387	8082	1077	(4500)	5406	200	5588	-	4058	833	3970
MAR	:	:	:	:	8378	1232	:	5508	211	7105	-	:	:	:
93 JAN-FEB	79364	67992	4434	796	15356	2427	9330	12325	332	13922	-	9269	2042	9131
94 JAN-FEB	80046	69227	4774	960	17081	2323	8800	12601	417	12942	-	9219	2019	8910
1994/93 %	0,9	1,8	7,7	20,6	11,2	-4,3	-5,7	2,2	25,6	-7,0	-	-0,5	-1,1	-2,4
ROHOEL														
CRUDE OIL														
PETROLE BRUT														
J - D 1992	465925	400484	29043	5288	98335	13935	54161	71003	2002	78076	-	56159	11280	46643
J - D 1993	468074	404148	27557	5087	99612	11855	52975	75332	1891	77116	-	55272	10951	50426
1992 DEC	41106	35848	2473	546	8538	739	4189	6455	135	7278	-	5464	1069	4220
1993 JAN	38748	33401	2365	265	8049	1229	4239	6166	200	6586	-	4750	1108	3791
FEB	35632	29721	1662	504	7307	734	5082	5428	132	5783	-	4519	829	3652
MAR	37066	31583	1894	397	7617	1218	4503	5795	199	5798	-	4510	980	4155
1993 DEC	42308	36772	2247	369	9201	1195	(4250)	7101	211	7100	-	4725	1286	4623
1994 JAN	41586	36219	2622	543	8999	1136	(4250)	6991	217	6507	-	5161	1117	4043
FEB	34019	28751	(1800)	386	8082	999	(4450)	5097	200	5041	-	4058	818	3088
MAR	:	:	:	:	8378	1021	:	5431	211	6614	-	:	:	:
FEEDSTOCKS														
FEEDSTOCKS														
PETROLE SEMI RAFFINE														
J - D 1992	35513	34162	3553	325	-	2341	841	5322	2	11291	-	-	510	11328
J - D 1993	31810	30636	3375	325	-	2416	508	3574	-	9765	-	-	666	11181
1992 DEC	2851	2799	449	53	-	201	10	383	-	944	-	-	201	42
1993 JAN	2896	2825	240	-	-	313	-	461	-	770	-	-	71	1041
FEB	2088	2045	167	27	-	151	9	270	-	783	-	-	34	647
MAR	2555	2413	268	55	-	359	60	310	-	439	-	-	82	982
1993 DEC	2562	2487	215	33	-	14	(50)	218	-	959	-	-	25	1048
1994 JAN	2359	2240	152	30	-	110	(50)	204	-	847	-	-	69	897
FEB	2082	2017	(200)	1	-	78	(50)	309	-	547	-	-	15	882
MAR	:	:	:	:	-	211	:	77	-	491	-	-	:	:
ROHOEL UND FEEDSTOCKS														
CRUDE OIL AND FEEDSTOCKS														
PETROLE BRUT ET SEMI RAFFINE														
INNERGEMEINSCHAFTLICHE EINFUHREN (EUR12)														
INTRA COMMUNITY IMPORTS (EUR12)														
IMPORT. INTRA COMMUNAUTAIRES (EUR12)														
J - D 1992	43747		3642	1261	15479	33	2494	6523	-	1277	-	5313	1311	6414
J - D 1993	35069		3130	71	12680	426	1631	6981	11	556	-	2174	653	6756
1992 DEC	3421		338	53	1549	24	5	645	-	105	-	420	-	282
1993 JAN	3405		175	-	1203	129	326	460	-	6	-	469	-	637
FEB	3090		138	2	1146	-	339	717	-	25	-	381	-	342
MAR	2518		293	-	951	2	37	414	-	32	-	154	130	505
1993 DEC	4529		314	-	1360	189	(100)	1294	-	88	-	217	133	834
1994 JAN	4457		264	-	1863	56	(100)	823	-	250	-	518	-	583
FEB	:		:	-	1908	20	:	729	-	82	-	:	-	548
MAR	:		:	:	1088	29	:	518	-	80	-	:	:	:
EINFUHREN AUS VEREINIGTEM KOENIGREICH														
IMPORTS FROM UNITED KINGDOM														
IMPORT. EN PROVENANCE DU ROYAUME-UNI														
J - D 1992	30807	27888	1745	1185	15109	-	2211	4119	-	619	-	5111	708	-
J - D 1993	23936	21863	1032	-	12364	315	1420	6041	11	217	-	1883	653	-
1992 DEC	2562	2557	82	-	1504	-	5	519	-	96	-	356	-	-
1993 JAN	2171	1966	-	-	1164	126	205	285	-	-	-	391	-	-
FEB	2307	1968	14	-	1124	-	339	520	-	-	-	310	-	-
MAR	1664	1534	102	-	951	-	-	327	-	-	-	154	130	-
1993 DEC	3291	3058	154	-	1335	189	(100)	1234	-	-	-	146	133	-
1994 JAN	3448	3348	138	-	1860	-	(100)	700	-	207	-	443	-	-
FEB	:		:	-	1894	-	:	641	-	44	-	:	-	-
MAR	:		:	:	1051	-	:	447	-	70	-	:	-	-

	EUR 12	EUR 10	B	DK	D	GR	E	F	IRL	I	L	NL	P	UK
ROHOEL UND FEEDSTOCKS														
EINFUHREN														
1000 T														
EINFUHREN AUS IRAN					IMPORTS FROM IRAN					IMPORTATIONS EN PROVENANCE D'IRAN				
J - D 1992	50716	47579	7870	-	901	7448	2127	7551	-	11903	-	10327	1010	1579
J - D 1993	56798	48940	6538	-	2484	5111	7288	11918	-	11003	-	9596	570	2290
1992 DEC	3478	2962	270	-	13	322	516	204	-	910	-	920	-	323
1993 JAN	3794	3468	440	-	20	464	326	717	-	939	-	760	-	128
FEB	4161	3348	447	-	90	268	663	498	-	624	-	1304	150	117
MAR	5601	5095	752	-	248	685	506	1095	-	960	-	1117	-	238
1993 DEC	4235	3635	484	-	158	382	(600)	574	-	1329	-	543	-	165
1994 JAN	4527	3927	719	-	218	454	(600)	744	-	1081	-	709	-	-
FEB	:	:	:	-	-	420	:	69	-	637	-	:	-	248
MAR	:	:	:	-	-	501	:	448	-	775	-	:	:	:
EINFUHREN AUS SAUDI-ARABIEN					IMPORTS FROM SAUDI ARABIA					IMPORT. EN PROVENANCE D'ARABIE SAOUDITE				
J - D 1992	87384	77140	5022	-	8895	3711	8024	20334	-	15027	-	17275	2220	6876
J - D 1993	88606	77669	5108	-	8163	4146	8978	22115	-	15107	-	12886	1959	10144
1992 DEC	8157	7059	599	-	663	190	728	1849	-	1478	-	1839	370	441
1993 JAN	8361	7382	868	-	609	350	770	2136	-	1035	-	1627	209	757
FEB	6631	5695	465	-	468	236	776	1847	-	1201	-	801	160	677
MAR	6436	5596	246	-	495	346	755	1656	-	1104	-	1217	85	532
1993 DEC	7681	6456	392	-	657	489	(800)	1825	-	1679	-	788	425	626
1994 JAN	7145	6035	250	-	464	347	(800)	2073	-	1156	-	1228	310	517
FEB	:	:	:	-	439	358	:	1947	-	865	-	:	296	448
MAR	:	:	:	-	582	433	:	1786	-	1282	-	:	:	:
EINFUHREN AUS KUWAIT					IMPORTS FROM KUWAIT					IMPORTATIONS EN PROVENANCE DU KOWEIT				
J - D 1992	6447	6447	316	-	402	79	-	1459	-	348	-	2491	-	1352
J - D 1993	22263	22133	2801	-	1043	272	130	1528	-	1336	-	12702	-	2451
1992 DEC	1124	1124	-	-	46	-	-	348	-	-	-	602	-	128
1993 JAN	1533	1533	71	-	90	-	-	440	-	32	-	771	-	129
FEB	866	866	51	-	73	-	-	-	-	79	-	663	-	-
MAR	1441	1441	193	-	61	118	-	-	-	80	-	865	-	124
1993 DEC	2266	2266	331	-	88	-	-	69	-	-	-	1522	-	256
1994 JAN	1634	1634	227	-	55	-	-	-	-	-	-	977	-	375
FEB	:	:	:	-	62	-	-	-	-	-	-	:	-	116
MAR	:	:	:	-	93	-	-	-	-	-	-	:	-	:
EINFUHREN AUS KATAR					IMPORTS FROM QATAR					IMPORTATIONS EN PROVENANCE DU QATAR				
J - D 1992	155	155	-	-	58	-	-	20	-	36	-	-	-	41
J - D 1993	2	2	-	-	-	-	-	2	-	-	-	-	-	-
1992 DEC	36	36	-	-	-	-	-	-	-	36	-	-	-	-
1993 JAN	2	2	-	-	-	-	-	2	-	-	-	-	-	-
FEB	-	-	-	-	-	-	-	-	-	-	-	-	-	-
MAR	-	-	-	-	-	-	-	-	-	-	-	-	-	-
1993 DEC	-	-	-	-	-	-	-	-	-	-	-	-	-	-
1994 JAN	-	-	-	-	-	-	-	-	-	-	-	-	-	-
FEB	:	:	-	-	-	-	-	-	-	-	-	-	-	-
MAR	:	:	-	-	-	-	-	-	-	-	-	-	-	-
EINFUHREN AUS VEREINIGTEN ARAB. EMIRATEN					IMPORTS FROM THE UNITED ARAB EMIRATES					IMPORT. EN PROV. DES EMIRATS ARABES UNIS				
J - D 1992	8067	6671	1455	-	62	-	917	1575	-	643	-	1109	479	1827
J - D 1993	2729	2729	780	-	-	-	-	1186	-	122	-	302	-	339
1992 DEC	946	886	169	-	-	-	-	349	-	-	-	157	60	211
1993 JAN	890	890	208	-	-	-	-	455	-	122	-	-	-	105
FEB	141	141	16	-	-	-	-	-	-	-	-	-	-	125
MAR	383	383	119	-	-	-	-	264	-	-	-	-	-	-
1993 DEC	110	110	1	-	-	-	-	109	-	-	-	-	-	-
1994 JAN	226	226	158	-	-	-	-	68	-	-	-	-	-	-
FEB	:	:	:	-	-	-	-	44	-	-	-	-	-	-
MAR	:	:	:	-	-	-	-	-	-	-	-	-	-	-
EINFUHREN AUS DER UDSSR					IMPORTS FROM USSR					IMPORTATIONS EN PROVENANCE D'URSS				
J - D 1992	52096	48217	2289	1160	16082	1291	3879	7093	-	13218	-	3366	-	3718
J - D 1993	60207	54601	3027	1700	17401	1392	5138	7484	-	17399	-	1944	468	4254
1992 DEC	4749	4749	416	324	1363	96	-	732	-	1171	-	333	-	314
1993 JAN	4147	3928	199	105	1360	159	219	353	-	1348	-	201	-	203
FEB	4234	3807	84	90	1192	133	327	572	-	1202	-	167	100	367
MAR	4323	3483	261	157	1199	171	813	535	-	784	-	148	27	228
1993 DEC	4416	4016	237	209	1714	46	(400)	390	-	965	-	200	-	255
1994 JAN	4384	3984	41	44	1942	153	(400)	235	-	1294	-	55	-	220
FEB	:	:	:	15	1592	148	:	231	-	962	-	:	-	193
MAR	:	:	:	:	1499	78	:	345	-	1598	-	:	:	:

	EUR 12	EUR 10	B	DK	D	GR	E	F	IRL	I	L	NL	P	UK	
RUHOEL UND FEEDSTOCKS			CRUDE OIL AND FEEDSTOCKS							PETROLE BRUT ET SEMI RAFFINE					
1000 T			1000 T							1000 T					
EINFUHREN AUS NORWEGEN			IMPORTS FROM NORWAY							IMPORTATIONS EN PROVENANCE DE NORVEGE					
J - D 1992	64601	64457	7600	3187	13766	-	144	6395	2003	737	-	6220	-	24549	
J - D 1993	73252	72449	6377	3480	18520	-	178	8165	1880	565	-	7055	625	26407	
1992 DEC	6140	6140	682	222	1439	-	-	568	135	134	-	497	-	2463	
1993 JAN	5354	5285	446	160	1482	-	-	543	200	74	-	171	69	2209	
FEB	5304	5093	454	309	1231	-	71	579	132	-	-	425	140	1963	
MAR	5650	5585	155	295	1389	-	-	589	199	-	-	292	65	2666	
1993 DEC	7170	7170	624	167	1834	-	-	778	211	-	-	785	-	2771	
1994 JAN	7114	7045	765	529	1425	-	-	822	217	69	-	671	69	2547	
FEB	:	:	:	371	1911	-	:	669	200	80	-	:	:	1837	
MAR	:	:	:	:	1755	-	:	800	211	151	-	:	:	:	
EINFUHREN AUS OPEC-LAENDERN			IMPORTS FROM OPEC							IMPORTATIONS EN PROVENANCE DE L'OPEP					
J - D 1992	271798	236152	17355	-	44133	13699	28221	44749	-	59160	-	38890	7425	18166	
J - D 1993	279636	241415	18034	-	44023	11852	30570	48314	-	55337	-	43620	7651	20235	
1992 DEC	23804	20262	1323	-	3582	641	2650	3517	-	5769	-	3970	892	1460	
1993 JAN	24672	21493	1767	-	3469	1101	2266	4891	-	4838	-	3910	913	1517	
FEB	20989	17541	1122	-	3057	683	2994	3367	-	4334	-	3534	454	1444	
MAR	22651	19817	1393	-	3612	1353	2209	3677	-	4327	-	3915	625	1540	
1993 DEC	24031	20308	1289	-	3928	974	(2700)	3911	-	5377	-	3480	1023	1349	
1994 JAN	23837	20217	1655	-	3456	1037	(2700)	4553	-	4647	-	3782	920	1087	
FEB	:	:	:	-	2412	909	:	3327	-	3486	-	:	818	1092	
MAR	:	:	:	-	3603	1125	:	3273	-	4203	-	:	:	:	
93 JAN-FEB	45661	39034	2889	-	6526	1784	5260	8258	-	9172	-	7444	1367	2961	
94 JAN-FEB	:	:	:	-	5868	1946	:	7880	-	8133	-	:	1738	2179	
1994/93 %	:	:	:	-	-10,1	9,1	:	-4,6	-	-11,3	-	:	27,1	-26,4	
GESAMTAUSFUHREN			TOTAL EXPORTS							EXPORTATIONS TOTALES					
J - D 1992	68497	68497	2826	4539	-	494	-	429	680	2573	-	980	-	55976	
J - D 1993	75039	75039	2617	5179	108	740	-	1339	690	1605	-	864	-	61897	
1992 DEC	5813	5813	255	317	-	59	-	94	48	210	-	84	-	4746	
1993 JAN	5083	5083	239	407	-	54	-	53	57	289	-	48	-	3936	
FEB	5781	5781	163	427	-	45	-	44	80	38	-	92	-	4892	
MAR	5216	5216	233	374	-	-	-	25	57	132	-	50	-	4345	
1993 DEC	8324	8324	255	587	37	281	-	250	82	127	-	113	-	6592	
1994 JAN	7111	7111	241	604	-	168	-	94	55	25	-	55	-	5869	
FEB	8093	8093	200	480	-	57	-	131	86	51	-	121	-	6967	
MAR	:	:	:	72	-	-	-	200	76	123	-	:	-	:	
93 JAN-FEB	10864	10864	402	834	-	99	-	97	137	327	-	140	-	8828	
94 JAN-FEB	15204	15204	441	1084	-	225	-	225	141	76	-	176	-	12836	
1994/93 %	39,9	39,9	9,7	30,0	-	127,3	-	132,0	2,9	-76,8	-	25,7	-	45,4	
EINSATZ IN DEN RAFFINERIEEN			INPUT TO REFINERIES							ENTREES EN RAFFINERIES					
J - D 1992	551294	483063	29552	8521	108741	16721	56467	76403	1942	92207	-	57473	11764	91503	
J - D 1993	558172	491497	28597	8607	112923	14182	55229	80697	1885	90596	-	58684	11446	95326	
1992 DEC	46451	41265	2435	770	9051	1353	4234	6310	153	8254	-	4930	952	8009	
1993 JAN	47873	42183	2467	787	9451	1374	4700	6739	173	8019	-	5287	990	7886	
FEB	41450	36055	1505	659	8279	1122	4467	5760	154	6942	-	4493	928	7141	
MAR	42992	37434	2049	771	8596	1116	4424	6185	192	6595	-	4418	1134	7512	
1993 DEC	49641	43982	2513	731	10147	1049	(4400)	7452	205	8218	-	5342	1259	8325	
1994 JAN	48658	42824	2718	819	9667	1244	(4700)	6750	200	7787	-	5257	1134	8382	
FEB	42603	37214	2650	723	8760	1057	(4400)	5834	187	6542	-	4762	989	6699	
MAR	:	:	:	9433	1247	:	6797	209	6961	-	:	:	:	:	
93 JAN-FEB	89323	78238	3972	1446	17730	2496	9167	12499	327	14961	-	9780	1918	15027	
94 JAN-FEB	91261	80038	5368	1542	18427	2301	9100	12584	387	14329	-	10019	2123	15081	
1994/93 %	2,2	2,3	35,1	6,6	3,9	-7,8	-0,7	0,7	18,3	-4,2	-	2,4	10,7	0,4	
RUHOEL UND MINERALOELERZEUGNISSE			CRUDE OIL AND PETROLEUM PRODUCTS							PETROLE BRUT ET PRODUITS PETROLIERS					
NETTOEINFUHREN			NET IMPORTS							IMPORTATIONS NETTES					
J - D 1992	443412	380845	25367	1552	130888	16377	49108	86505	4655	90428	1923	33662	13459	-10512	
J - D 1993	428818	368012	24602	1168	131338	16370	48020	84783	4812	86512	1877	32611	12786	-16061	
1992 DEC	37789	33135	2243	446	10822	1182	3479	7166	495	8483	177	3461	1175	-1340	
1993 JAN	36581	31490	2437	-154	10553	1750	3905	7468	419	6819	159	2157	1186	-118	
FEB	33485	27907	2087	71	10663	943	4512	6470	371	6408	118	2114	1066	-1338	
MAR	36881	31280	1791	14	10400	1986	4426	6952	440	6861	195	2855	1175	-214	
1993 DEC	36616	32133	2012	115	11970	1464	(3500)	7901	435	8124	171	2540	983	-2599	
1994 JAN	36642	32054	2361	136	10984	1624	(3600)	7955	406	7808	169	2996	988	-2385	
FEB	25926	21337	1600	-92	9559	1056	(3950)	6069	340	5643	154	1171	639	-4163	
MAR	:	:	:	:	10719	1039	:	5363	388	7478	186	:	:	:	
93 JAN-FEB	70066	59397	4524	-83	21216	2693	8417	13938	790	13227	277	4271	2252	-1456	
94 JAN-FEB	62568	53391	3961	44	20543	2680	7550	14024	746	13451	323	4167	1627	-6548	
1994/93 %	-10,7	-10,1	-12,4	-153,0	-3,2	-0,5	-10,3	0,6	-5,6	1,7	16,6	-2,4	-27,8	349,7	

	EUR 12	EUR 10	B	DK	D	GR	E	F	IRL	I	L	NL	P	UK
MINERALOELERZEUGNISSE														
NETTOERZEUGUNG IN DEN RAFFINERIEEN														
1000 T														
ALLE MINERALOELERZEUGNISSE														
J - D 1992	514554	451288	27817	8064	102354	15851	52171	70911	1914	85401	-	54022	11095	84954
J - D 1993	518368	459760	26966	8171	106327	13329	47905	75102	1834	84297	-	55023	10703	88711
1992 DEC	43276	38514	2309	735	8471	1283	3875	5812	164	7656	-	4660	887	7424
1993 JAN	44357	39345	2272	723	8856	1297	4088	6231	167	7496	-	4978	924	7325
FEB	38188	33409	1321	625	7751	1055	3910	5325	150	6326	-	4197	869	6659
MAR	39100	34802	1889	733	8059	1051	3235	5698	186	6048	-	4101	1063	7037
1993 DEC	46497	41115	2360	697	9543	972	(4200)	6924	200	7658	-	5019	1182	7742
1994 JAN	44871	39806	2533	783	8971	1176	(4000)	6226	194	7283	-	4920	1065	7720
FEB	39879	34951	2450	690	8132	996	(4000)	5797	181	6106	-	4468	928	6131
MAR	:	:	:	:	8819	1186	:	6276	205	6478	-	:	:	:
93 JAN-FEB	82545	72754	3593	1348	16607	2352	7998	11556	317	13822	-	9175	1793	13984
94 JAN-FEB	84750	74757	4983	1473	17103	2172	8000	12023	375	13389	-	9388	1993	13851
1994/93 %	2,7	2,8	38,7	9,3	3,0	-7,7	-	4,0	18,3	-3,1	-	2,3	11,2	-1,0
FLUESSIG-UND RAFFINERIEGAS														
LPG AND REFINERY GAS														
GPL ET GAZ DE RAFFINERIE														
J - D 1992	15241	12967	376	134	2792	435	1881	2242	36	2464	-	2733	393	1755
J - D 1993	15208	13274	411	174	3015	396	1561	2540	28	2278	-	2696	373	1736
1992 DEC	1244	1067	19	16	229	40	138	196	3	216	-	206	39	142
1993 JAN	1381	1214	24	17	248	38	139	215	3	244	-	276	28	149
FEB	1162	1004	22	12	183	34	130	225	2	158	-	243	28	125
MAR	1272	1111	30	17	203	27	123	216	2	165	-	323	38	128
1993 DEC	1429	1247	44	11	274	38	(130)	206	3	211	-	284	52	176
1994 JAN	1419	1240	31	15	309	48	(133)	226	2	244	-	258	46	107
FEB	:	:	:	15	268	46	:	183	3	183	-	249	35	66
MAR	:	:	:	:	301	51	:	224	3	208	-	:	:	:
93 JAN-FEB	2543	2218	46	29	431	72	269	440	5	402	-	519	56	274
94 JAN-FEB	:	:	:	30	577	94	:	409	5	427	-	507	81	173
1994/93 %	:	:	:	3,4	33,9	30,6	:	-7,0	-	6,2	-	-2,3	44,6	-36,9
MOTORENBENZIN														
MOTOR SPIRIT														
ESSENCES MOTEUR														
J - D 1992	121800	110416	6162	1533	25330	3580	9548	16401	361	18637	-	9433	1836	28979
J - D 1993	120200	110819	5612	1450	26848	3447	7702	16277	367	17519	-	10904	1679	28395
1992 DEC	10353	9428	566	146	2301	315	773	1233	28	1575	-	706	152	2558
1993 JAN	9991	9199	461	118	2310	296	646	1186	29	1469	-	881	146	2449
FEB	8731	7987	213	122	1994	265	625	1059	25	1362	-	772	119	2175
MAR	9172	8614	365	141	2020	296	408	1203	33	1464	-	927	150	2165
1993 DEC	10460	9577	486	122	2364	250	(700)	1486	32	1422	-	997	183	2418
1994 JAN	10311	9496	461	154	2233	328	(650)	1288	32	1475	-	986	165	2539
FEB	:	:	:	137	1920	296	:	1294	27	1311	-	927	110	2003
MAR	:	:	:	:	2090	296	:	1147	32	1449	-	:	:	:
93 JAN-FEB	18722	17186	674	240	4304	561	1271	2245	54	2831	-	1653	265	4624
94 JAN-FEB	:	:	:	291	4153	624	:	2582	59	2786	-	1913	275	4542
1994/93 %	:	:	:	21,3	-3,5	11,2	:	15,0	9,3	-1,6	-	15,7	3,8	-1,8
PETROLEUM UND FLUGTURBINENKRAFTSTOFFE														
KEROSENES AND JET FUELS														
PETROLE LAMPANT ET CARBUREACTEURS														
J - D 1992	34552	29860	1788	168	2246	1498	3790	4599	-	4303	-	5130	902	10128
J - D 1993	35143	30668	1528	210	2594	1289	3769	4960	-	4129	-	4909	706	11049
1992 DEC	2680	2409	117	23	202	129	211	323	-	331	-	433	60	851
1993 JAN	2901	2603	124	14	239	101	268	394	-	385	-	457	30	889
FEB	2486	2178	57	19	192	68	355	362	-	308	-	338	53	834
MAR	2660	2344	115	21	192	63	241	412	-	244	-	390	75	907
1993 DEC	2779	2503	144	16	196	76	(200)	409	-	254	-	436	76	972
1994 JAN	3196	2817	175	23	229	104	(260)	466	-	350	-	468	119	1002
FEB	:	:	:	20	208	95	:	323	-	268	-	396	52	802
MAR	:	:	:	:	215	120	:	534	-	329	-	:	:	:
93 JAN-FEB	5387	4781	181	33	431	169	523	756	-	693	-	795	83	1723
94 JAN-FEB	:	:	:	43	437	199	:	789	-	618	-	864	171	1804
1994/93 %	:	:	:	30,3	1,4	17,8	:	4,4	-	-10,8	-	8,7	106,0	4,7
ROHBENZIN														
NAPHTHAS														
NAPHTAS														
J - D 1992	17693	15091	715	130	4410	403	1905	2044	42	1494	-	3021	697	2832
J - D 1993	19030	15871	819	139	5153	145	2403	2176	29	2918	-	1994	756	2498
1992 DEC	1257	1165	-11	8	379	26	38	136	5	223	-	194	54	205
1993 JAN	1827	1481	130	7	474	30	282	166	3	208	-	251	64	212
FEB	1613	1258	57	13	411	6	279	215	2	187	-	181	76	186
MAR	1387	1086	44	11	401	4	239	134	3	234	-	57	62	198
1993 DEC	1814	1550	50	15	518	15	(200)	264	5	274	-	164	64	245
1994 JAN	1888	1547	95	15	417	28	(280)	311	5	312	-	99	61	265
FEB	:	:	:	14	415	10	:	308	6	243	-	73	65	243
MAR	:	:	:	:	378	11	:	316	5	284	-	:	:	:
93 JAN-FEB	3440	2739	187	20	885	36	561	381	5	395	-	432	140	398
94 JAN-FEB	:	:	:	29	832	38	:	619	11	555	-	172	126	508
1994/93 %	:	:	:	45,0	-6,0	5,6	:	62,5	120,0	40,5	-	-60,2	-10,0	27,6

	EUR 12	EUR 10	B	DK	D	GR	E	F	IRL	I	L	NL	P	UK		
MINERALOELERZEUGNISSE			PETROLEUM PRODUCTS											PRODUITS PETROLIERS		
NETTOERZEUGUNG IN DEN RAFFINERIEEN			NET PRODUCTION IN REFINERIES											PRODUCT. NETTE DANS LES RAFFINERIES		
1000 T			1000 T											1000 T		
DIESELKRAFTST.UND DESTILLATHEIZOELE			GAS/ DIESEL OIL											GASOIL ET FUEL-OIL FLUIDE		
J - D 1992	186167	167124	10775	3991	45267	3788	16055	28900	796	30204	-	17753	2988	25650		
J - D 1993	190093	173304	10532	3930	46979	3259	13513	30727	737	31059	-	18720	3276	27361		
1992 DEC	16352	14742	961	334	3821	286	1371	2582	67	2901	-	1506	239	2284		
1993 JAN	16557	14983	938	347	4013	358	1248	2471	71	2963	-	1633	326	2189		
FEB	14275	12820	571	280	3481	266	1196	2476	63	2269	-	1152	259	2062		
MAR	14297	13140	557	352	3566	272	848	2574	76	2109	-	1346	309	2288		
1993 DEC	18116	16434	953	346	4404	293	(1300)	3063	86	3065	-	1768	382	2456		
1994 JAN	16927	15386	965	381	4143	311	(1200)	2758	83	2801	-	1576	341	2368		
FEB	:	:	:	337	3768	274	:	2565	78	2456	-	1471	354	1814		
MAR	:	:	:	:	4061	255	:	2790	89	2503	-	:	:	:		
93 JAN-FEB	30832	27803	1509	627	7494	624	2444	4947	134	5232	-	2985	585	4251		
94 JAN-FEB	:	:	:	718	7911	585	:	5323	161	5257	-	3047	695	4182		
1994/93 %	:	:	:	14,5	5,6	-6,3	:	7,6	20,1	0,5	-	2,1	18,8	-1,6		
RUECKSTANDSHEIZOELE			RESIDUAL FUEL OIL											FUEL-OIL RESIDUEL		
J - D 1992	101681	83055	6235	2108	12172	5031	14651	11279	683	21333	-	12454	3975	11760		
J - D 1993	99040	82702	6143	2272	12317	4209	12739	11195	673	20920	-	12365	3599	12608		
1992 DEC	8952	7539	580	208	937	385	1085	1129	61	1885	-	1288	328	1066		
1993 JAN	8789	7249	448	220	1018	388	1216	983	61	1855	-	1198	324	1078		
FEB	7775	6402	317	179	976	356	1066	991	58	1642	-	1001	307	882		
MAR	7784	6376	557	191	1108	338	1003	928	72	1527	-	780	405	875		
1993 DEC	8953	7455	572	187	1120	272	1100	1033	74	2067	-	1056	398	1074		
1994 JAN	8526	7007	464	195	1146	338	(1200)	899	72	1701	-	1143	319	1049		
FEB	:	:	:	167	993	255	:	809	67	1379	-	1055	276	864		
MAR	:	:	:	:	1105	423	:	875	76	1286	-	:	:	:		
93 JAN-FEB	16564	13651	765	399	1994	744	2282	1974	119	3497	-	2199	631	1960		
94 JAN-FEB	:	:	:	362	2139	593	:	1708	139	3080	-	2198	595	1913		
1994/93 %	:	:	:	-9,3	7,3	-20,3	:	-13,5	16,8	-11,9	-	-	-5,7	-2,4		
VERSCHIEDENE PRODUKTE			SUNDRY PRODUCTS											PRODUITS PETROLIERS DIVERS		
J - D 1992	38532	33885	1761	-	10244	1118	4343	5458	-4	6958	-	3500	304	4850		
J - D 1993	38572	32449	1764	-14	9416	584	5809	7062	-	5174	-	3486	314	4977		
1992 DEC	2440	2166	78	-	601	102	259	215	-	525	-	327	15	318		
1993 JAN	2915	2618	147	-	554	86	291	816	-	372	-	284	6	359		
FEB	2130	1762	85	-	515	60	349	-3	-	400	-	310	27	395		
MAR	2373	1976	66	-	568	51	373	233	-	305	-	277	24	476		
1993 DEC	2946	2349	110	-	666	28	(570)	464	-	365	-	315	27	401		
1994 JAN	2606	2315	343	-	495	19	(277)	278	-	400	-	390	14	390		
FEB	:	:	:	-	560	20	:	315	-	266	-	297	36	339		
MAR	:	:	:	-	669	30	:	390	-	419	-	:	:	:		
93 JAN-FEB	5053	4380	232	-	1069	146	640	813	-	772	-	594	33	754		
94 JAN-FEB	:	:	:	-	1055	39	:	593	-	666	-	687	50	729		
1994/93 %	:	:	:	-	-1,3	-73,3	:	-27,1	-	-13,7	-	15,7	51,5	-3,3		
DARUNTER SCHMIERSTOFFE			AMONG WHICH LUBRICANTS											DONT LUBRIFIANTS		
1992	6855	6405	-	-	1534	169	318	1794	-	1246	-	499	132	1163		
1993	:	:	-	-	:	:	:	:	-	:	-	:	:	:		
1992 DEC	:	:	-	-	114	:	34	247	-	:	-	48	:	76		
1993 JAN	:	:	-	-	112	:	35	156	-	:	-	49	:	118		
FEB	:	:	-	-	105	:	35	142	-	:	-	28	:	97		
MAR	:	:	-	-	128	:	35	153	-	:	-	36	:	120		
1993 DEC	:	:	-	-	121	:	(30)	140	-	:	-	54	:	122		
1994 JAN	:	:	-	-	:	:	(30)	-	-	:	-	55	:	-		
FEB	:	:	-	-	:	:	:	-	-	:	-	12	:	-		
MAR	:	:	-	-	:	:	:	-	-	:	-	:	:	-		
DARUNTER BITUMEN			AMONG WHICH BITUMEN											DONT BITUMES		
1992	16283	13755	806	-	4089	253	2400	3215	-	2333	-	723	128	2336		
1993	:	:	:	-	:	:	:	:	-	:	-	:	:	:		
1992 DEC	:	:	23	-	263	:	113	219	-	:	-	31	:	138		
1993 JAN	:	:	64	-	70	:	110	101	-	:	-	7	:	119		
FEB	:	:	31	-	98	:	120	140	-	:	-	15	:	176		
MAR	:	:	14	-	143	:	120	196	-	:	-	44	:	238		
1993 DEC	:	:	38	-	170	:	(140)	130	-	:	-	9	:	160		
1994 JAN	:	:	20	-	:	:	(100)	-	-	:	-	3	:	-		
FEB	:	:	:	-	:	:	:	-	-	:	-	15	:	-		
MAR	:	:	:	-	:	:	:	-	-	:	-	:	:	-		

	EUR 12	EUR 10	B	DK	D	GR	E	F	IRL	I	L	NL	P	UK		
ALLE MINERALOELERZEUGNISSE EINFUHREN 1000 T			ALL PETROLEUM PRODUCTS IMPORTS 1000 T											TOUS PRODUITS PETROLIERS IMPORTATIONS 1000 T		
GESAMTEINFUHREN			TOTAL IMPORTS											IMPORTATIONS TOTALES		
J - D 1992	172946	161679	12744	4246	45881	5411	6295	24865	3522	22432	1923	31309	4972	9346		
J - D 1993	171788	161051	12641	4848	46615	5756	6548	21888	3715	22773	1878	31791	4189	9146		
1992 DEC	13560	12783	1119	480	3403	673	416	1681	413	1720	177	2447	361	670		
1993 JAN	13280	12476	1281	231	3623	462	528	1963	304	1609	159	2112	276	732		
FEB	13937	12918	1269	311	4414	484	568	1712	325	1456	118	1982	451	847		
MAR	15323	14261	1083	270	3828	778	606	2067	302	2236	195	2613	456	889		
1993 DEC	15567	14970	1194	639	4000	680	(400)	2221	315	1984	171	2875	197	891		
1994 JAN	14267	13501	1192	527	3374	805	(500)	1952	275	1940	170	2602	266	664		
FEB	11715	11068	(1100)	374	2854	315	(450)	1647	257	1502	155	1910	197	954		
MAR	:	:	:	:	3569	269	:	1585	279	1914	187	:	:	:		
93 JAN-FEB	27217	25394	2550	542	8037	946	1096	3675	629	3065	277	4094	727	1579		
94 JAN-FEB	25982	24569	2292	901	6228	1120	950	3599	532	3442	325	4512	463	1618		
1994/93 %	-4,5	-3,2	-10,1	66,2	-22,5	18,4	-13,3	-2,1	-15,4	12,3	17,3	10,2	-36,3	2,5		
INNERGEMEINSCHAFTLICHE EINFUHREN (EUR12)			INTRA COMMUNITY IMPORTS (EUR12)											IMPORT. INTRA COMMUNAUTAIRES (EUR12)		
J - D 1992	90480		9741	1104	31961	392	1399	12994	3501	7411	1884	11198	4539	4356		
J - D 1993	90640		9536	1311	32622	523	2402	13753	3706	9326	1873	8621	3630	3337		
1992 NOV	8047		863	57	2564	33	73	1215	356	872	158	941	393	522		
DEC	7075		837	158	2374	80	38	956	413	410	177	850	351	431		
1993 JAN	6862		1081	17	2573	84	-	1102	320	375	158	535	272	345		
FEB	6877		1052	101	2310	5	282	957	325	561	116	504	439	225		
1993 NOV	7593		746	112	2658	29	336	1017	295	971	147	846	127	309		
DEC	7244		837	267	2922	92	38	1425	315	699	170	-	139	340		
1994 JAN	6573		1081	139	2382	108	-	1153	273	744	170	-	228	295		
FEB	5827		1052	101	2110	30	282	939	257	441	155	-	142	318		
93 JAN-FEB	13739		2133	118	4883	89	282	2059	645	936	274	1039	711	570		
94 JAN-FEB	12400		2133	240	4492	138	282	2092	530	1185	325	-	370	613		
1994/93 %	-9,7		-	103,4	-8,0	55,1	-	1,6	-17,8	26,6	18,6	-	-48,0	7,5		
AUSSERGEMEINSCHAFTLICHE EINFUHREN (EUR12)			EXTRA COMMUNITY IMPORTS (EUR12)											IMPORT. EXTRA COMMUNAUTAIRES (EUR12)		
J - D 1992	82466		3003	3142	13920	5019	4896	11871	21	15021	39	20111	433	4990		
J - D 1993	81148		3105	3537	13993	5233	4146	8135	9	13447	5	23170	559	5809		
1992 NOV	6604		108	263	1099	303	302	1092	-	1309	1	1705	9	413		
DEC	6485		282	322	1029	593	378	725	-	1310	-	1597	10	239		
1993 JAN	6418		200	214	1050	378	528	861	-16	1234	1	1577	4	387		
FEB	7060		217	210	2104	479	286	755	-	895	2	1478	12	622		
1993 NOV	6628		250	356	1065	367	64	645	-	1275	2	1840	21	743		
DEC	8323		357	372	1078	588	362	796	-	1285	1	2875	58	551		
1994 JAN	7694		111	388	992	697	500	799	2	1196	-	2602	38	369		
FEB	5888		48	273	744	285	168	708	-	1061	-	1910	55	636		
93 JAN-FEB	13478		417	424	3154	857	814	1616	-16	2129	3	3055	16	1009		
94 JAN-FEB	13582		159	661	1736	982	668	1507	2	2257	-	4512	93	1005		
1994/93 %	0,8		-61,9	55,9	-45,0	14,6	-17,9	-6,7	-112,5	6,0	-	47,7	481,3	-0,4		
EINFUHREN AUS NORWEGEN			IMPORTS FROM NORWAY											IMPORTATIONS EN PROVENANCE DE NORVEGE		
J - D 1992	6420	6354	274	724	1504	-	55	1212	-	948	-	923	11	769		
J - D 1993	6656	6637	436	561	1848	-	-	1218	-	1227	-	526	19	821		
1992 NOV	639	639	15	61	142	-	-	105	-	115	-	124	-	77		
DEC	583	583	61	79	139	-	-	95	-	90	-	50	-	69		
1993 JAN	516	515	6	22	205	-	-	125	-	58	-	25	1	74		
FEB	554	553	53	40	202	-	-	68	-	97	-	39	1	54		
1993 NOV	749	747	52	50	116	-	-	82	-	245	-	127	2	75		
DEC	525	518	61	81	151	-	-	106	-	44	-	-	7	75		
1994 JAN	504	502	6	44	188	-	-	78	-	82	-	-	2	104		
FEB	578	574	53	40	140	-	-	154	-	54	-	-	4	133		
EINFUHREN AUS SCHWEDEN			IMPORTS FROM SWEDEN											IMPORTATIONS EN PROVENANCE DE SUEDE		
J - D 1992	6430	6429	234	1569	1399	-	-	823	-	712	-	547	1	1145		
J - D 1993	6053	6033	129	1567	1775	-	-	250	-	840	-	395	20	1077		
1992 NOV	468	468	8	132	101	-	-	74	-	-	-	47	-	106		
DEC	581	581	7	117	164	-	-	59	-	74	-	90	-	70		
1993 JAN	428	427	7	128	116	-	-	45	-	50	-	10	1	71		
FEB	476	476	5	86	134	-	-	20	-	78	-	30	-	121		
1993 NOV	443	443	23	115	113	-	-	5	-	66	-	33	-	88		
DEC	477	477	7	196	136	-	-	4	-	33	-	-	-	101		
1994 JAN	399	399	7	169	78	-	-	30	-	82	-	-	-	33		
FEB	343	343	5	88	92	-	-	51	-	43	-	-	-	64		
EINFUHREN AUS DEN USA			IMPORTS FROM THE USA											IMPORTATIONS EN PROVENANCE DES USA		
J - D 1992	10548	8832	543	187	1127	269	1485	1630	-	2885	-	1745	231	446		
J - D 1993	5691	5393	370	261	1053	171	261	834	-	1603	-	940	37	161		
1992 NOV	923	822	30	18	132	-	92	180	-	115	-	339	9	8		
DEC	718	623	48	48	65	54	85	134	-	58	-	158	10	58		
1993 JAN	423	421	61	30	97	5	-	52	-	55	-	121	2	-		
FEB	473	466	25	41	81	8	-	157	-	45	-	88	7	21		
1993 NOV	476	476	26	86	131	-	-	97	-	90	-	46	-	-		
DEC	571	488	48	5	110	-	85	61	-	103	-	-	-	1		

	EUR 12	EUR 10	B	DK	D	GR	E	F	IRL	I	L	NL	P	UK	
ALLE MINERALOELERZEUGNISSE EINFUHREN 1000 T			ALL PETROLEUM PRODUCTS IMPORTS 1000 T							TOUS PRODUITS PETROLIERS IMPORTATIONS 1000 T					
EINFUHREN AUS OPEC-LAENDERN			IMPORTS FROM OPEC							IMPORTATIONS EN PROVENANCE DE L'OPEP					
J - D 1992	28639	25758	766	42	3352	3663	2777	4068	-	6877	-	5063	104	1927	
J - D 1993	22125	19587	766	200	2252	3344	2126	3010	-	5294	-	2819	412	1902	
1992 NOV	2459	2334	9	-	386	76	125	452	-	716	-	526	-	169	
DEC	2195	1942	102	-	169	353	253	229	-	712	-	377	-	-	
1993 JAN	1705	1705	71	-	130	285	-	362	-	541	-	198	-	118	
FEB	1674	1571	32	-	191	139	99	255	-	432	-	266	4	256	
1993 NOV	2067	1822	84	30	208	246	226	300	-	423	-	374	19	157	
DEC	2053	1749	102	58	213	261	253	338	-	638	-	-	51	139	
1994 JAN	1451	1415	71	32	208	153	-	430	-	464	-	-	36	57	
FEB	1258	1108	32	-	104	115	99	186	-	435	-	-	51	236	
93 JAN-FEB	3379	3276	103	-	321	424	99	617	-	973	-	464	4	374	
94 JAN-FEB	2709	2523	103	32	312	268	99	616	-	899	-	-	87	293	
1994/93 %	-19,8	-23,0	-	-	-2,8	-36,8	-	-0,2	-	-7,6	-	-	2075,0	-21,7	
EINFUHREN AUS ALGERIEN			IMPORTS FROM ALGERIA							IMPORTATIONS EN PROVENANCE DE L'ALGERIE					
J - D 1992	12234	10663	200	-	2177	51	1469	2320	-	3000	-	2558	102	357	
J - D 1993	8250	6464	218	119	991	-	1374	1415	-	2566	-	932	412	223	
1992 NOV	1028	1007	1	-	181	-	21	197	-	371	-	257	-	-	
DEC	708	657	40	-	39	-	51	175	-	325	-	78	-	-	
1993 JAN	572	572	25	-	81	-	-	111	-	236	-	93	-	26	
FEB	819	722	25	-	116	-	93	155	-	261	-	138	4	27	
1993 NOV	831	636	26	30	67	-	176	114	-	288	-	100	19	11	
DEC	739	637	40	58	35	-	51	151	-	353	-	-	51	-	
1994 JAN	708	672	25	31	87	5	-	230	-	288	-	-	36	6	
FEB	498	354	25	-	51	-	93	63	-	158	-	-	51	57	
93 JAN-FEB	1391	1294	50	-	197	-	93	266	-	497	-	231	4	53	
94 JAN-FEB	1206	1026	50	31	138	5	93	293	-	446	-	-	87	63	
1994/93 %	-13,3	-20,7	-	-	-29,9	-	-	10,2	-	-10,3	-	-	2075,0	18,9	
EINFUHREN AUS LIBYEN			IMPORTS FROM LIBYA							IMPORTATIONS EN PROVENANCE DE LIBYE					
J - D 1992	6648	5732	261	15	661	166	914	911	-	2763	-	631	2	324	
J - D 1993	3291	2841	310	15	356	124	450	698	-	1096	-	117	-	125	
1992 NOV	488	412	-	-	88	20	75	88	-	176	-	41	-	-	
DEC	555	381	-	-	55	98	174	9	-	219	-	-	-	-	
1993 JAN	327	327	41	-	-	20	-	114	-	149	-	3	-	-	
FEB	203	203	7	-	13	-	-	79	-	43	-	-	-	61	
1993 NOV	284	258	31	-	82	-	26	97	-	18	-	30	-	-	
DEC	321	147	-	-	32	23	174	-	-	92	-	-	-	-	
1994 JAN	351	351	41	-	-	112	-	69	-	129	-	-	-	-	
FEB	207	207	7	-	-	29	-	45	-	99	-	-	-	27	
EINFUHREN AUS KUWAIT			IMPORTS FROM KUWAIT							IMPORTATIONS EN PROVENANCE DU KOWEIT					
J - D 1992	164	164	-	-	27	-	-	7	-	12	-	115	-	3	
J - D 1993	183	183	5	-	36	-	-	82	-	-	-	60	-	-	
1992 NOV	-	-	-	-	-	-	-	-	-	-	-	-	-	-	
DEC	87	87	-	-	27	-	-	-	-	-	-	60	-	-	
1993 JAN	42	42	-	-	17	-	-	25	-	-	-	-	-	-	
FEB	-	-	-	-	-	-	-	-	-	-	-	-	-	-	
1993 NOV	2	2	-	-	2	-	-	-	-	-	-	-	-	-	
DEC	1	1	-	-	1	-	-	-	-	-	-	-	-	-	
1994 JAN	14	14	-	-	-	14	-	-	-	-	-	-	-	-	
FEB	-	-	-	-	-	-	-	-	-	-	-	-	-	-	
EINFUHREN AUS SAUDI-ARABIEN			IMPORTS FROM SAUDI ARABIA							IMPORT. EN PROVENANCE D'ARABIE SAOUDITE					
J - D 1992	6265	5942	98	-	234	3446	323	759	-	499	-	848	-	58	
J - D 1993	5594	5513	111	-	420	3220	81	493	-	417	-	834	-	18	
1992 NOV	427	398	-	-	19	56	29	166	-	84	-	123	-	-	
DEC	443	415	54	-	30	255	28	45	-	5	-	26	-	-	
1993 JAN	435	435	-	-	9	265	-	100	-	29	-	32	-	-	
FEB	213	213	-	-	14	139	-	11	-	46	-	3	-	-	
1993 NOV	574	574	26	-	36	246	-	89	-	40	-	137	-	-	
DEC	503	475	54	-	94	238	28	50	-	30	-	-	-	9	
1994 JAN	186	186	-	-	82	22	-	75	-	7	-	-	-	-	
FEB	234	234	-	-	17	86	-	76	-	55	-	-	-	-	
EINFUHREN AUS VENEZUELA			IMPORTS FROM VENEZUELA							IMPORTATIONS EN PROVENANCE DU VENEZUELA					
J - D 1992	2207	2167	131	27	75	-	40	29	-	16	-	704	-	1185	
J - D 1993	2680	2566	91	66	232	-	114	134	-	-	-	576	-	1467	
1992 NOV	263	263	8	-	14	-	-	-	-	-	-	72	-	169	
DEC	182	182	8	-	14	-	-	-	-	-	-	160	-	-	
1993 JAN	111	111	5	-	14	-	-	-	-	-	-	-	-	92	
FEB	270	264	-	-	46	-	6	-	-	-	-	85	-	133	
1993 NOV	173	173	1	-	-	-	-	-	-	-	-	26	-	146	
DEC	261	261	8	-	39	-	-	84	-	-	-	-	-	130	
1994 JAN	119	119	5	1	34	-	-	28	-	-	-	-	-	51	
FEB	194	188	-	-	34	-	6	2	-	-	-	-	-	152	

	EUR 12	EUR 10	B	DK	D	GR	E	F	IRL	I	L	NL	P	UK			
ALLE MINERALOELERZEUGNISSE			ALL PETROLEUM PRODUCTS												TOUS PRODUITS PETROLIERS		
1000 T			1000 T												1000 T		
EINFUHREN AUS DER UDSSR			IMPORTS FROM USSR												IMPORTATIONS EN PROVENANCE D'URSS		
J - D 1992	13666	13442	911	177	3913	704	224	1821	-	1822	-	3855	-	239			
J - D 1993	13903	13403	756	415	3061	1258	462	1236	-	2350	-	4128	38	199			
1992 NOV	1106	1098	40	37	194	191	8	103	-	214	-	294	-	25			
DEC	940	940	58	22	237	186	-	33	-	225	-	177	-	2			
1993 JAN	1009	1009	30	5	208	64	-	118	-	303	-	251	-	30			
FEB	1103	1103	96	7	228	297	-	109	-	132	-	198	-	36			
1993 NOV	898	898	31	34	254	80	-	65	-	263	-	169	-	2			
DEC	864	864	58	14	237	234	-	127	-	179	-	-	-	15			
1994 JAN	484	484	30	33	155	-	-	48	-	212	-	-	-	6			
FEB	430	430	96	7	65	67	-	80	-	98	-	-	-	17			
93 JAN-FEB	2112	2112	126	12	436	361	-	227	-	435	-	449	-	66			
94 JAN-FEB	914	914	126	40	220	67	-	128	-	310	-	-	-	23			
1994/93 %	-56,7	-56,7	-	233,3	-49,5	-81,4	-	-43,6	-	-28,7	-	-	-	-65,2			
EINFUHREN AUS RUMAENIEN			IMPORTS FROM ROMANIA												IMPORTATIONS EN PROVENANCE DE ROUMANIE		
J - D 1992	310	310	-	-	10	213	-	2	-	77	-	6	-	2			
J - D 1993	612	571	-	-	12	184	8	60	-	313	-	-	33	2			
1992 NOV	21	21	-	-	-	20	-	-	-	-	-	-	-	1			
DEC	5	5	-	-	4	-	-	-	-	-	-	-	-	1			
1993 JAN	39	39	-	-	-	24	-	15	-	-	-	-	-	-			
FEB	22	14	-	-	1	-	8	13	-	-	-	-	-	-			
1993 NOV	56	56	-	-	-	27	-	-	-	29	-	-	-	-			
DEC	54	54	-	-	3	48	-	3	-	-	-	-	-	-			
1994 JAN	327	327	-	-	-	326	-	-	-	-	-	-	-	1			
FEB	63	55	-	-	-	55	8	-	-	-	-	-	-	-			
EINFUHREN AUS ANDEREN OSTLAENDERN			IMP. FROM OTHER EASTERN EUROPE COUNTRIES												IMP. PROVEN. AUTRES PAYS D'EUR. DE L'EST		
J - D 1992	3435	3427	13	255	768	31	8	10	-	184	-	2160	-	6			
J - D 1993	1536	1536	24	284	969	109	-	9	-	109	-	15	-	17			
1992 NOV	286	286	1	9	45	16	-	-	-	33	-	182	-	-			
DEC	310	310	1	48	51	-	-	1	-	14	-	192	-	3			
1993 JAN	161	161	-	34	83	-	-	-	-	42	-	1	-	-			
FEB	89	89	2	27	49	-	-	-	-	7	-	2	-	2			
1993 NOV	129	129	-	13	102	12	-	1	-	1	-	-	-	-			
DEC	113	113	1	13	51	45	-	-	-	1	-	-	-	2			
1994 JAN	55	55	-	10	43	-	-	-	-	2	-	-	-	-			
FEB	86	86	2	27	47	10	-	-	-	-	-	-	-	-			
GESAMTAUSFUHREN			TOTAL EXPORTS												EXPORTATIONS TOTALES		
J - D 1992	162475	146983	17147	3768	13328	4816	12189	14256	191	18798	-	52826	3303	21853			
J - D 1993	167815	152784	16354	3913	14781	2917	12011	14672	104	21537	1	53588	3020	24917			
1992 DEC	13915	12482	1543	316	1119	372	1136	1259	5	1249	-	4366	297	2253			
1993 JAN	13260	12129	1210	243	1119	200	862	1069	28	1857	-	4657	269	1746			
FEB	12391	10996	848	344	1058	381	1147	896	6	1576	-	4295	248	1592			
MAR	12847	11761	1221	334	1045	369	743	1195	4	1480	-	4218	343	1895			
1993 DEC	15497	13772	1389	339	1194	144	(1200)	1389	9	1792	-	4947	525	2569			
1994 JAN	14459	12795	1364	360	1389	259	(1200)	1098	31	1461	1	4712	464	2120			
FEB	13797	12406	(1300)	373	1377	279	(1000)	853	31	1396	1	4676	391	2120			
MAR	:	:	:	:	1156	462	:	1530	26	1418	1	:	:	:			
93 JAN-FEB	25651	23125	2058	587	2177	581	2009	1965	34	3433	-	8952	517	3338			
94 JAN-FEB	28256	25201	2664	733	2766	538	2200	1951	62	2857	2	9388	855	4240			
1994/93 %	10,2	9,0	29,4	24,9	27,1	-7,4	9,5	-0,7	82,4	-16,8	-	4,9	65,4	27,0			
BUNKER			BUNKERS												SOUTES MARITIMES		
J - D 1992	34274	29860	4303	898	1930	3404	4034	2626	16	2493	-	11586	380	2604			
J - D 1993	35019	31458	4427	1356	2275	3806	3238	2552	37	2488	-	12007	323	2510			
1992 DEC	2889	2557	429	106	131	294	297	218	-	203	-	982	35	194			
1993 JAN	2617	2366	339	100	184	238	218	204	-	198	-	932	33	171			
FEB	2422	2183	284	102	165	239	218	211	1	159	-	860	21	162			
MAR	2829	2573	372	95	205	274	227	194	3	193	-	1025	29	212			
1993 DEC	3111	2789	430	127	188	369	(308)	212	3	229	-	1029	22	202			
1994 JAN	3036	2707	382	105	182	264	(300)	217	3	213	-	1130	29	211			
FEB	2688	2376	(370)	96	162	256	(280)	114	3	190	-	1018	32	167			
MAR	:	:	:	:	182	292	:	174	4	205	-	:	:	:			
INLANDSLIEFERUNGEN INSGESAMT			TOTAL INLAND DELIVERIES												LIVRAISONS INTERIEURES TOTALES		
J - D 1992	494327	440068	19239	8090	127503	12190	41842	84208	4678	85920	1892	21519	12417	74829			
J - D 1993	486552	435125	18303	7997	129133	12072	39800	81849	4655	83642	1890	20686	11627	74898			
1992 DEC	42986	38769	1825	750	10762	1238	3194	7484	442	7617	185	1784	1023	6682			
1993 JAN	39385	34607	1645	637	9392	1145	3800	6886	381	6701	149	1649	978	6022			
FEB	39470	35057	1498	639	10018	1129	3500	6974	417	6719	153	1537	913	5973			
MAR	43567	38794	1628	706	11199	1110	3700	7231	398	7750	181	1941	1073	6650			
1993 DEC	43664	39563	1615	807	11813	1346	(3150)	7480	413	7592	168	1775	951	6554			
1994 JAN	38551	34264	1654	704	9102	1031	(3500)	6747	439	6863	167	1625	787	5932			
FEB	39245	35090	(1600)	765	10129	1014	(3400)	6643	412	6685	158	1640	755	6044			
MAR	:	:	:	:	11574	965	:	6761	445	7389	188	:	:	:			
93 JAN-FEB	78855	69664	3143	1276	19410	2274	7300	13860	798	13420	302	3186	1891	11995			
94 JAN-FEB	77796	69354	3254	1469	19231	2045	6900	13390	851	13548	325	3265	1542	11976			
1994/93 %	-1,3	-0,4	3,5	15,1	-0,9	-10,1	-5,5	-3,4	6,6	1,0	7,6	2,5	-18,5	-0,2			

	EUR 12	EUR 10	B	DK	D	GR	E	F	IRL	I	L	NL	P	UK
MINERALÖLERZEUGNISSE														
INLANDSLIEFERUNGEN INSGESAMT														
1000 T														
MOTORENBENZIN					PETROLEUM PRODUCTS					PRODUITS PETROLIERS				
					TOTAL INLAND DELIVERIES					LIVRAISONS INTERIEURES TOTALES				
					1000 T					1000 T				
MOTOR SPIRIT					ESSENCES MOTEUR									
J - D 1992 :	112285	101670	2905	1788	31718	2578	8924	17642	971	15950	522	3648	1691	23948
J - D 1993 :	111654	101400	2843	1831	31834	2647	8479	17096	953	16492	525	3792	1775	23387
1992 DEC :	9683	8790	277	159	2752	231	730	1476	81	1395	44	327	163	2048
1993 JAN :	8173	7402	224	121	2290	214	650	1267	66	1154	37	281	121	1748
FEB :	8143	7448	187	131	2329	200	569	1237	73	1199	36	276	126	1780
MAR :	9420	8626	236	157	2718	240	650	1414	74	1368	45	332	144	2042
1993 DEC :	9572	8688	224	171	2873	236	(720)	1372	85	1400	39	345	164	1943
1994 JAN :	7812	7078	224	117	2114	191	(600)	1116	73	1216	41	279	134	1707
FEB :	:	:	:	136	2246	187	:	1066	70	1222	39	292	125	1717
MAR :	:	:	:	:	2744	224	:	1254	85	1468	49	:	:	:
93 JAN-FEB :	16316	14850	411	252	4619	414	1219	2504	139	2353	73	557	247	3528
94 JAN-FEB :	:	:	:	253	4360	378	:	2182	143	2438	80	571	259	3424
1994/93 % :	:	:	:	0,4	-5,6	-8,7	:	-12,9	2,9	3,6	9,6	2,5	4,9	-2,9
DARUNTER BLEIFREI					AMONG WHICH UNLEADED					DONT ESSENCES SANS PLOMB				
J - D 1992 :	52900	52130	1364	1244	26634	424	549	6018	293	2097	302	2536	221	11218
J - D 1993 :	59575	58619	1631	1384	28235	606	585	6968	367	3912	362	2848	371	12306
1992 DEC :	4797	4712	134	116	2356	35	62	540	27	228	27	238	23	1011
1993 JAN :	4095	4051	119	88	2000	35	25	470	23	213	24	206	19	873
FEB :	4198	4148	112	98	2049	33	30	466	26	236	24	204	20	900
MAR :	4931	4871	128	122	2418	35	35	540	26	284	30	246	25	1042
1993 DEC :	5368	5261	141	137	2573	55	(65)	579	35	380	28	267	42	1066
1994 JAN :	4399	4316	139	99	1927	48	(40)	526	31	346	30	220	43	950
FEB :	:	:	:	116	2056	46	:	512	30	304	29	233	33	966
MAR :	:	:	:	:	:	:	:	599	:	450	36	:	:	:
PETROLEUM UND FLUGTURBINENKRAFTSTOFFE					KEROSENES AND JET FUELS					PETROLE LAMPANT ET CARBUREACTEURS				
J - D 1992 :	29586	26105	1113	671	5169	1300	2858	4163	430	2544	129	2006	623	8580
J - D 1993 :	30241	27020	1055	737	5171	1436	2632	4268	373	2611	128	2130	589	9111
1992 DEC :	2282	2058	87	58	393	37	179	325	39	206	10	173	45	730
1993 JAN :	2288	2036	101	58	348	68	200	338	17	214	9	174	52	709
FEB :	2117	1901	82	52	367	68	180	293	42	190	9	142	36	656
MAR :	2315	2068	89	49	393	62	200	344	25	205	10	170	47	721
1993 DEC :	2632	2421	108	54	428	255	(170)	351	35	225	12	194	41	759
1994 JAN :	2527	2285	101	48	425	92	(200)	345	35	248	11	168	42	812
FEB :	:	:	:	52	393	59	:	289	35	255	11	163	35	822
MAR :	:	:	:	:	454	82	:	316	37	251	14	:	:	:
93 JAN-FEB :	4405	3937	183	110	715	136	380	631	59	404	18	316	88	1365
94 JAN-FEB :	:	:	:	100	818	151	:	634	70	503	22	331	77	1634
1994/93 % :	:	:	:	-9,1	14,4	11,0	:	0,5	18,6	24,5	22,2	4,7	-12,5	19,7
DIESELKRAFTST. UND DESTILLATHEIZÖLE					GAS/ DIESEL OIL					GASOIL ET FUEL-OIL FLUIDE				
J - D 1992 :	185117	169226	9163	4186	60729	4750	13251	37981	1852	24648	965	6040	2640	18912
J - D 1993 :	186277	170286	9134	4048	62992	4434	13140	38005	1868	23346	959	5951	2851	19549
1992 DEC :	17071	15618	936	396	5217	643	1213	3586	168	2378	105	548	240	1641
1993 JAN :	15420	13972	863	355	4436	539	1250	3438	157	2077	78	441	198	1588
FEB :	16489	15042	862	361	5217	551	1240	3536	181	2183	81	462	207	1608
MAR :	16762	15270	815	389	5140	488	1250	3514	165	2219	98	562	242	1880
1993 DEC :	18032	16581	832	416	6095	693	(1200)	3664	173	2468	91	547	251	1602
1994 JAN :	15164	13865	879	346	4281	479	(1100)	3585	188	2008	90	413	199	1596
FEB :	:	:	:	370	5331	508	:	3560	187	2231	83	450	202	1616
MAR :	:	:	:	:	6077	380	:	3375	202	2118	99	:	:	:
93 JAN-FEB :	31909	29014	1725	716	9653	1090	2490	6974	338	4260	159	903	405	3196
94 JAN-FEB :	:	:	:	716	9612	987	:	7145	375	4239	173	863	401	3212
1994/93 % :	:	:	:	-	-0,4	-9,4	:	2,5	10,9	-0,5	8,8	-4,4	-1,0	0,5
DARUNTER DIESELKRAFTSTOFFE					AMONG WHICH DERV FUEL					DONT GASOIL-ROUTIER				
J - D 1992 :	95253	84451	3611	1835	23996	1934	8717	19823	740	16702	601	4105	2085	11104
J - D 1993 :	96954	86129	3837	1797	25038	1588	8650	20711	787	15810	614	4139	2175	11808
1992 DEC :	7955	7048	216	153	1977	152	727	1707	67	1419	48	380	180	929
1993 JAN :	7099	6279	309	116	1661	143	650	1536	63	1244	47	291	170	869
FEB :	7461	6641	298	124	1784	145	650	1580	72	1367	48	310	170	913
MAR :	7995	7165	337	163	1737	130	650	1797	66	1427	56	378	180	1074
1993 DEC :	8727	7687	363	152	2405	116	(850)	1776	69	1461	47	379	190	919
1994 JAN :	6770	6000	305	130	1234	122	(600)	1619	76	1282	49	285	170	898
FEB :	:	:	:	138	1418	119	:	1602	75	1379	49	312	170	917
MAR :	:	:	:	:	1835	159	:	1849	81	1420	57	:	:	:
RÜCKSTANDSHEIZÖLE					RESIDUAL FUEL OIL					FUEL-OIL RESIDUEL				
J - D 1992 :	73221	61311	2496	901	8447	2600	7177	6792	1208	27057	238	233	4733	11339
J - D 1993 :	68343	57636	2239	791	7746	2596	6985	5604	1189	26257	251	195	3722	10768
1992 DEC :	6452	5686	259	93	731	235	424	683	143	2260	23	24	342	1235
1993 JAN :	5985	4790	203	66	703	247	800	500	127	1953	23	38	395	930
FEB :	5878	4738	138	64	623	219	800	624	104	1934	24	10	340	998
MAR :	7165	6006	202	74	1192	238	750	588	115	2670	25	7	409	895
1993 DEC :	5914	5229	232	116	688	82	(420)	688	93	2119	24	19	265	1168
1994 JAN :	5743	4835	186	138	655	193	(700)	451	117	2202	23	18	208	852
FEB :	:	:	:	156	660	185	:	498	99	1865	23	14	179	862
MAR :	:	:	:	:	633	186	:	445	103	2316	23	:	:	:
93 JAN-FEB :	11863	9528	341	130	1326	466	1600	1124	231	3887	47	48	735	1928
94 JAN-FEB :	:	:	:	294	1315	378	:	949	216	4067	46	32	387	1714
1994/93 % :	:	:	:	12,2	-1,1	-10,1	:	-15,5	-6,5	-6,5	-2,1	-2,1	-2,1	-11,1

		EUR 12	EUR 10	B	DK	D	GR	E	F	IRL	I	L	NL	P	UK
NATURGAS		NATURAL GAS										GAZ NATUREL			
WICHTIGSTE POSITIONEN		PRINCIPAL AGGREGATES										PRINCIPAUX AGREGATS			
TJ (HO)		TJ (GCV)										TJ (PCS)			
EINFUHREN AUS DEN NIEDERLANDEN		IMPORTS FROM THE NETHERLANDS										IMPORTATIONS EN PROVENANCE DES PAYS-BAS			
J - D 1992	!	1427971	1427971	170180	-	874000	-	-	168219	-	215478	21667	-	-	-
J - D 1993	!	:	:	:	-	871800	-	-	150046	-	238133	22503	-	-	-
1992 DEC	!	:	:	:	-	(124000)	-	-	13825	-	22966	2413	-	-	-
1993 JAN	!	:	:	:	-	(113000)	-	-	12637	-	23044	2440	-	-	-
FEB	!	:	:	:	-	(115000)	-	-	13715	-	18847	2474	-	-	-
MAR	!	:	:	:	-	(82000)	-	-	12203	-	21218	2289	-	-	-
1993 DEC	!	:	:	:	-	(123300)	-	-	16418	-	22616	2395	-	-	-
1994 JAN	!	:	:	:	-	(119000)	-	-	12493	-	22927	2468	-	-	-
FEB	!	:	:	:	-	(110000)	-	-	15050	-	20596	2351	-	-	-
MAR	!	:	:	:	-	(80000)	-	-	13608	-	14378	2173	-	-	-
93 JAN-FEB	!	:	:	:	-	228000	-	-	26352	-	41891	4914	-	-	-
94 JAN-FEB	!	:	:	:	-	229000	-	-	27543	-	43523	4819	-	-	-
1994/93 %	!	:	:	:	-	0,4	-	-	4,5	-	3,9	-1,9	-	-	-
AUSSERGEEMEINSCHAFTLICHE EINFUHREN(EUR12)		EXTRA COMMUNITY IMPORTS (EUR12)										IMPORT. EXTRA COMMUNAUTAIRES (EUR12)			
J - D 1992	!	4178285		254898	-	1213000	-	225151	1047636	-	1103818	-	98406	-	220519
J - D 1993	!	:	:	:	-	1324964	-	236827	1027260	-	1074060	-	89966	-	174700
1992 DEC	!	:	:	:	-	(90658)	-	21861	89424	-	102512	-	8159	-	18328
1993 JAN	!	:	:	:	-	(100186)	-	20569	91800	-	104883	-	5803	-	19530
FEB	!	:	:	:	-	(104410)	-	19461	75924	-	94325	-	10516	-	17934
MAR	!	:	:	:	-	(101545)	-	22024	76860	-	100608	-	12837	-	16873
1993 DEC	!	:	:	:	-	(140000)	-	23734	97524	-	106088	-	7421	-	16143
1994 JAN	!	:	:	:	-	(100000)	-	28013	102996	-	111994	-	8722	-	16455
FEB	!	:	:	:	-	(106500)	-	23705	86616	-	93769	-	8300	-	13728
MAR	!	:	:	:	-	(107000)	-	24683	97020	-	97966	-	9566	-	15393
93 JAN-FEB	!	:	:	:	-	204596	-	40030	167724	-	199208	-	16319	-	37464
94 JAN-FEB	!	:	:	:	-	206500	-	51718	189612	-	205763	-	17022	-	30183
1994/93 %	!	:	:	:	-	0,9	-	29,2	13,1	-	3,3	-	4,3	-	-19,4
EINFUHREN AUS NORWEGEN		IMPORTS FROM NORWAY										IMPORTATIONS EN PROVENANCE DE NORVEGE			
J - D 1992	!	1004847	1004847	71491	-	387390	-	-	227052	-	-	-	98406	-	220519
J - D 1993	!	:	:	:	-	:	-	-	241956	-	-	-	120914	-	174700
1992 DEC	!	:	:	:	-	:	-	-	22644	-	-	-	8159	-	18328
1993 JAN	!	:	:	:	-	:	-	-	21132	-	-	-	6964	-	19530
FEB	!	:	:	:	-	:	-	-	13392	-	-	-	10797	-	17934
MAR	!	:	:	:	-	:	-	-	13140	-	-	-	14420	-	16873
1993 DEC	!	:	:	:	-	:	-	2578	29376	-	-	-	8757	-	16143
1994 JAN	!	:	:	:	-	:	-	2610	29124	-	-	-	8722	-	16455
FEB	!	:	:	:	-	:	-	2369	25920	-	-	-	8300	-	13728
MAR	!	:	:	:	-	:	-	2637	22212	-	-	-	9566	-	15393
EINFUHREN AUS DER UDSSR		IMPORTS FROM USSR										IMPORTATIONS EN PROVENANCE D'URSS			
J - D 1992	!	1799838	1799838	-	-	838330	-	-	441180	-	535800	-	-	-	-
J - D 1993	!	:	:	-	-	:	-	-	420300	-	530787	-	-	-	-
1992 DEC	!	:	:	-	-	:	-	-	37404	-	49430	-	-	-	-
1993 JAN	!	:	:	-	-	:	-	-	39096	-	51878	-	-	-	-
FEB	!	:	:	-	-	:	-	-	33372	-	46282	-	-	-	-
MAR	!	:	:	-	-	:	-	-	36360	-	49857	-	-	-	-
1993 DEC	!	:	:	-	-	:	-	-	38160	-	54132	-	-	-	-
1994 JAN	!	:	:	-	-	:	-	-	40392	-	57707	-	-	-	-
FEB	!	:	:	-	-	:	-	-	30564	-	44300	-	-	-	-
MAR	!	:	:	-	-	:	-	-	37440	-	47409	-	-	-	-
EINFUHREN AUS ALGERIEN		IMPORTS FROM ALGERIA										IMPORTATIONS EN PROVENANCE D'ALGERIE			
J - D 1992	!	1287268	1126276	183407	-	-	-	160992	379584	-	568015	-	-	-	-
J - D 1993	!	:	:	:	-	-	-	174611	365007	-	543300	-	-	-	-
1992 DEC	!	:	:	:	-	-	-	15008	29376	-	53082	-	-	-	-
1993 JAN	!	:	:	:	-	-	-	14296	31572	-	53005	-	-	-	-
FEB	!	:	:	:	-	-	-	14235	29160	-	48070	-	-	-	-
MAR	!	:	:	:	-	-	-	15349	27360	-	50751	-	-	-	-
1993 DEC	!	:	:	:	-	-	-	16190	29988	-	51956	-	-	-	-
1994 JAN	!	:	:	:	-	-	-	17339	33480	-	54287	-	-	-	-
FEB	!	:	:	:	-	-	-	15858	30132	-	49469	-	-	-	-
MAR	!	:	:	:	-	-	-	12988	37368	-	50557	-	-	-	-

	EUR 12	EUR 10	B	DK	D	GR	E	F	IRL	I	L	NL	P	UK	
NATURGAS WICHTIGSTE POSITIONEN TJ (HO)			NATURAL GAS PRINCIPAL AGGREGATES TJ (GCV)											GAZ NATUREL PRINCIPAUX AGREGATS TJ (PCS)	
FOERDERUNG			PRODUCTION											PRODUCTION	
J - D 1992	6762889	6710522	205	156948	635546	5788	52367	127172	88290	687478	-	2865300	-	2143795	
J - D 1993	7275806	7248371	114	174824	633373	4397	27435	131851	100245	764468	-	2914575	-	2524524	
1992 DEC	811529	807944	17	19229	66510	536	3585	11775	7671	60309	-	350575	-	291322	
1993 JAN	823022	819560	17	21033	71440	536	3462	12889	8084	63775	-	354865	-	286921	
FEB	767803	764838	16	18819	65789	536	2965	10766	8122	58502	-	342099	-	260189	
MAR	719909	716775	17	15744	72517	482	3134	12458	9288	63474	-	289133	-	253662	
1993 DEC	872240	870124	-	22263	68544	162	2116	12529	8911	69570	-	370621	-	317524	
1994 JAN	859672	857656	-	21935	(73000)	162	2016	9146	9513	63474	-	356061	-	324365	
FEB	826667	824886	-	19762	(69000)	108	1781	11018	9024	58577	-	347866	-	309531	
MAR	:	:	-	:	(72000)	162	1528	11989	9100	63587	-	278582	-	280694	
93 JAN-FEB	1590825	1584398	33	39852	137229	1072	6427	23655	16206	122277	-	696964	-	547110	
94 JAN-FEB	1606339	1682542	-	41697	142000	270	3797	20164	18537	122051	-	703927	-	631896	
1994/93 %	6.0	6.2	-	4.6	3.5	-74.8	-40.9	-14.0	14.4	-0.2	-	1.0	-	15.9	
BRUTTOINLANDSVERBRAUCH			GROSS INLAND CONSUMPTION											CONSUMMATION INTERIEURE BRUTE	
J - D 1992	10695191	10421143	420970	88975	2677110	5788	274048	1303755	88290	1916722	21667	1533552	-	2364314	
J - D 1993	11345690	11078955	437534	103320	2758322	4397	266735	1347506	100245	2066911	22503	1562851	-	2675366	
1992 DEC	1276947	1252266	51662	10783	297916	536	24681	161468	7671	226228	2413	183939	-	309650	
1993 JAN	1310866	1286689	51169	12218	302407	536	24177	166365	8084	250178	2440	187877	-	305415	
FEB	1271669	1247300	50775	11070	319627	536	24369	168813	8122	230265	2474	178454	-	277164	
MAR	1164657	1137915	46819	11070	278367	482	26742	142925	9288	215380	2289	162487	-	268808	
1993 DEC	1361886	1335133	50484	13571	345476	162	26753	167841	8911	236107	2395	179542	-	330644	
1994 JAN	1348679	1319722	52279	14104	(109000)	162	28957	176663	9513	236650	2468	179402	-	339481	
FEB	1329224	1303933	52754	14924	(124000)	108	25291	161794	9024	229039	2351	185452	-	324487	
MAR	:	:	46723	:	(288000)	162	27264	130106	9100	172056	2173	161500	-	:	
93 JAN-FEB	2582535	2533989	101944	23288	622034	1072	48546	335178	16206	480443	4914	366331	-	582579	
94 JAN-FEB	2677903	2623655	105033	29028	633000	270	54248	338457	18537	465689	4819	364854	-	663968	
1994/93 %	3.7	3.5	3.0	24.6	1.8	-74.8	11.7	1.0	14.4	-3.1	-1.9	-0.4	-	14.0	

Naturgas
Aussergem. Einfuhren

Natural gas
Extra-Community imports
Eur 12

Gaz naturel
Import. extra commu.

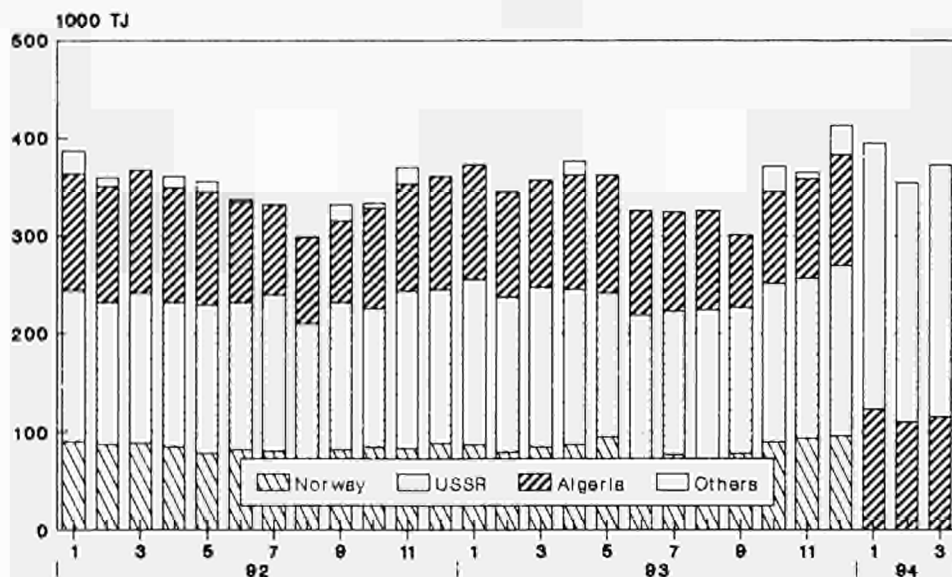

-Imports per country are not available
as of 01/81
Source: Eurostat



3

Elektrizität
Electrical energy
Énergie électrique

ELEKTRIZITÄT / ERLÄUTERUNGEN

- Vereinigtes Königreich** - Die monatlichen Angaben beziehen sich auf Monate von vier und fünf Wochen (vier Wochen für die beiden ersten Monate jeden Trimesters, fünf für den dritten).
- Erzeugung** - Die gesamte Brutto- und Nettoerzeugung beinhaltet die Erzeugung aus Erdwärme in Italien.
- Für den inländischen Markt verfügbare Energie** - Die "Für den inländischen Markt verfügbare Energie" umfasst jeweils die gesamte ausserhalb der Erzeugungsanlagen verbrauchte elektrische Energie. Die Übertragungs- und Verteilungsverluste sind daher mit eingeschlossen. Diese verfügbare Energie ist somit gleich dem Bruttogesamtverbrauch abzüglich des Energieverbrauchs der Hilfsbetriebe und der Pumpspeicherwerke.
- Brennstoffverbrauch** - Die Angaben über den Brennstoffverbrauch in den öffentlichen Wärmekraftwerken beziehen sich auf die Umwandlung zur Elektrizitäts- und Wärmeerzeugung.

Die Umrechnung der Brennstoffe in Terajoule (TJ) basiert auf dem unteren Heizwert (Hu) der einzelnen Brennstoffe. Bei der Umrechnung des gesamten Verbrauchs der Brennstoffe in Tonnen Rohöleinheiten (t ROE) sind 41 860 kJ/Hu/kg zugrundegelegt worden.

Die Angaben für die BR Deutschland betreffen auch den Verbrauch der STEAG-Kraftwerke (Steinkohle Elektrizitäts AG).

Folgende Bezeichnungen werden für die verschiedenen Brennstoffe verwendet:

- der Steinkohlenverbrauch umfasst ausser der Steinkohle alle Nebenprodukte der Steinkohlenförderung, wie z.B. Schlammkohle und wiedergewonnene Produkte. Im Vereinigten Königreich gehört ausserdem noch der Koksverbrauch dazu;
- der Braunkohlenverbrauch erfasst ältere und jüngere Braunkohle sowie Braunkohlenbriketts und für Irland auch den Torfverbrauch;
- der Verbrauch von Mineralölprodukten bezieht Raffineriegas mit ein;
- der Verbrauch der abgeleiteten Gase umfasst den Verbrauch von Hochofen- und Kokereigas;
- zum Gesamtverbrauch sind auch verschiedene Brennstoffe wie Industrieabfälle, Müll, Holz, usw. sowie zugekaufter und wiedergewonnener Dampf zu rechnen.
- die in den Kernkraftwerken erzeugte Wärmeenergie ist die aufgrund der Spaltung des Kernbrennstoffs im Reaktorkern freigesetzte Wärmemenge. Diese Wärmeenergie ist nicht mit der elektrischen Energie zu verwechseln, die an den Klemmen der Turbogeneratoren gewonnen wird.

ELECTRICAL ENERGY / EXPLANATORY NOTES

- United Kingdom** - The monthly data refer to periods of 4 or 5 weeks (4 weeks for the two first months of each quarter, 5 for the last month).
- Generation** - Total generation and total net production include electricity produced from geothermal heat in Italy.
- Available for internal market** - The heading "available for internal market" covers all the electricity consumed outside generating installations in the country concerned. Transportation and distribution losses are therefore included. This amount is thus equal to the gross inland consumption less the energy absorbed by station auxiliaries and pumping stations.
- Consumption of fuels** - Fuel consumption data refer to fuels consumed to generate electricity and heat in public supply power stations.

The conversion of fuels into Terajoules (TJ) is effected on the basis of the respective net calorific value (NCV) for each fuel. The conversion of total fuel consumption to tonnes of oil equivalent (toe) is calculated on the basis of a factor of 41 860 kJ/NCV/kg.

The data for FR of Germany also cover the STEAG (Steinkohle Elektrizitäts AG) power stations.

The different fuels are covered by the following definitions :

- . hard coal consumption includes all coal by-products, such as slurry and recovered products. Moreover it includes coke consumption for the United Kingdom;
- . lignite consumption includes black lignite, brown coal and brown coal briquettes. For Ireland peat consumption is contained in this rubric;
- . petroleum products consumption includes refinery gas;
- . derived gases consumption covers blast furnace gas and coke oven gas;
- . under the heading 'All products' various fuels such as industrial residues, household waste, wood, etc. as well as purchased and recovered steam are included;
- . the thermal energy produced in nuclear power stations is the quantity of heat released as a result of fission of the nuclear fuel inside the reactor. This thermal energy must not be confused with the electrical energy obtained at the terminals of the sets.

ENERGIE ELECTRIQUE / NOTES EXPLICATIVES

- Royaume-Uni** - Les mois se réfèrent à des périodes de 4 ou 5 semaines (4 semaines pour les deux premiers mois de chaque trimestre, 5 semaines pour le dernier).
- Production** - La production totale brute et la production totale nette comprennent la production géothermique de l'Italie.
- Disponible pour le marché intérieur** - Le "disponible pour le marché intérieur" groupe toute l'énergie électrique consommée dans le pays en dehors des installations de production. Les pertes de transport et de distribution sont donc incluses. Ce disponible est ainsi égal à la consommation intérieure brute diminuée de l'énergie absorbée par les services auxiliaires et par les centrales de pompage.
- Consommation de combustibles** - Les données de consommation de combustibles dans les centrales thermiques des services publics se rapportent aux transformations en vue de la production d'énergie électrique et de la production de chaleur desservies par ces services publics.

La conversion des combustibles en térajoules (TJ) est effectuée sur la base du pouvoir calorifique inférieur (PCI) respectif à chaque combustible. La conversion de la consommation totale de combustibles en tonnes d'équivalent pétrole (tep) est établie sur la base d'un taux de 41 860 kJ/PCI/kg.

En R.F. d'Allemagne, les données couvrent également les centrales de la STEAG (Steinkohle Elektrizitäts AG).

En ce qui concerne les différents combustibles, les définitions retenues sont les suivantes :

- . la consommation de houille comprend, outre la houille, tous les produits d'extraction houillère, tels que les schlamms et les produits de récupération. De plus, elle inclut la consommation de coke pour le Royaume-Uni;
- . la consommation de lignite couvre le lignite ancien, le lignite récent et les briquettes de lignite ainsi que la consommation de tourbe pour l'Irlande;
- . la consommation de produits pétroliers inclut le gaz de raffineries;
- . la consommation de gaz dérivés couvre celle du gaz de hauts fourneaux et de gaz de cokeries;
- . dans la consommation totale sont compris des combustibles divers tels que les résidus industriels, les ordures ménagères, le bois, etc., de même que la vapeur achetée et récupérée;
- . l'énergie thermique produite dans les centrales nucléaires est la quantité de chaleur dégagée du fait de la fission du combustible nucléaire constituant le coeur du réacteur. Cette énergie thermique produite ne doit pas être confondue avec l'énergie électrique produite aux bornes des groupes turbogénérateurs.

	EUR 12	EUR 10	B	DK	D	GR	E	F	IRL	I	L	NL	P	UK				
ELEKTRIZITAET	ELECTRICAL ENERGY														ENERGIE ELECTRIQUE			
MILL. KWH	MILLIONS KWH														MILLIONS KWH			
BRUTTOERZEUGUNG INSGESAMT	TOTAL GENERATION														PRODUCTION TOTALE BRUTE			
J - D 1992	1964695	1777047	72259	30770	535947	37413	158505	462572	15922	225384	1205	76925	29143	318650				
J - D 1993	1965964	1780272	70845	34373	524471	38450	156208	474235	16401	222711	1069	75703	29484	322014				
1992 DEC	184167	168005	6488	4055	47374	3362	13529	44989	1468	18541	102	6947	2633	34679				
1993 JAN	182926	165710	6775	3870	49587	3368	14386	45241	1480	19362	95	7031	2830	28901				
FEB	171816	156398	6247	3325	46693	3060	12962	42592	1343	18326	73	6435	2456	28304				
MAR	182533	166200	6284	3170	48711	3096	13701	43268	1476	19983	76	6874	2632	33262				
1993 DEC	190140	173712	6773	4045	48500	3320	13915	48573	1516	19259	109	7148	2513	34469				
1994 JAN	:	:	6866	4123	:	3289	13100	46744	1553	19437	98	6952	2766	28920				
FEB	:	:	6157	3924	:	:	13312	41871	1457	18622	86	6405	2421	29249				
MAR	:	:	6382	4110	:	:	13898	40950	1534	19565	92	6733	2279	:				
NETTOERZEUGUNG INSGESAMT	TOTAL NET PRODUCTION														PRODUCTION TOTALE NETTE			
J - D 1992	1851772	1673225	68380	28253	497835	34387	150810	441787	14970	214202	1144	74250	27737	298017				
J - D 1993	1857862	1680796	67110	31994	491378	35257	148897	452917	15423	211311	1020	72822	28169	301564				
1992 DEC	173888	158428	6150	3800	44077	3091	12936	43154	1382	17608	97	6703	2524	32366				
1993 JAN	172567	156145	6436	3622	46066	3084	13723	43277	1390	18356	90	6747	2699	27077				
FEB	161977	147317	5913	3099	43373	2808	12320	40769	1262	17353	69	6183	2340	26488				
MAR	172071	156548	5963	2963	45249	2826	13019	41331	1387	18930	71	6638	2504	31190				
1993 DEC	180290	164579	6465	3770	45700	3040	13293	46638	1427	18263	105	6862	2418	32309				
1994 JAN	:	:	6536	3826	:	3003	14021	44725	1463	18426	94	6669	2680	27124				
FEB	:	:	5860	3665	:	:	12754	40051	1372	17634	82	6178	2345	27361				
MAR	:	:	6067	3814	:	:	13276	39127	1446	18531	87	6481	2197	:				
93 JAN-FEB	334544	303462	12349	6721	89439	5892	26043	84046	2652	35709	159	12930	5039	53565				
94 JAN-FEB	:	:	12396	7491	:	:	26775	84776	2835	36060	176	12847	5025	54485				
1994/93 %	:	:	0,4	11,5	:	:	2,8	0,9	6,9	1,0	10,7	-0,6	-0,3	1,7				
WASSERKRAFTNETTOERZEUGUNG	NET HYDROELECTRICAL PRODUCTION														PRODUCTION HYDRAULIQUE NETTE			
J - D 1992	176855	151206	1153	825	21259	2373	20657	71770	1025	45049	594	255	4992	6903				
J - D 1993	181682	147826	1017	1093	21291	2525	25464	70630	992	44061	454	244	4392	5519				
1992 DEC	19777	15744	128	81	1977	238	2977	8730	154	3506	49	23	1056	858				
1993 JAN	14505	11514	112	178	1756	169	2297	5260	137	3094	43	30	694	735				
FEB	11628	9490	98	87	1441	200	1608	4370	83	2602	28	24	530	557				
MAR	11684	9719	84	104	1617	121	1581	4220	56	2918	23	22	384	554				
1993 DEC	19766	15888	97	133	1500	208	2711	9560	153	3573	54	23	1167	587				
1994 JAN	:	:	102	294	:	167	4084	8200	164	3764	46	32	1754	548				
FEB	:	:	103	237	:	:	3251	6730	154	3263	41	24	1456	509				
MAR	:	:	114	306	:	:	3526	7150	162	3566	45	22	1141	:				
93 JAN-FEB	26133	21004	210	265	3197	369	3905	9630	220	5696	71	54	1224	1292				
94 JAN-FEB	:	:	205	531	:	:	7335	14930	318	7027	87	56	3210	1057				
1994/93 %	:	:	-2,4	100,4	:	:	87,8	55,0	44,5	23,4	22,5	3,7	162,3	-18,2				
KERNENERGIENNETTOERZEUGUNG	NUCLEAR NET PRODUCTION														PRODUCTION NUCLEAIRE NETTE			
J - D 1992	637159	583743	41176	-	148842	-	53416	321767	-	-	-	3579	-	68379				
J - D 1993	669812	616206	39737	-	142862	-	53606	350047	-	-	-	3720	-	79840				
1992 DEC	61316	56118	3696	-	12579	-	5198	31604	-	-	-	375	-	7864				
1993 JAN	64481	59286	4054	-	14181	-	5195	33947	-	-	-	343	-	6761				
FEB	59350	55200	3525	-	13090	-	4150	31269	-	-	-	318	-	6998				
MAR	62007	57343	3236	-	13304	-	4664	32701	-	-	-	70	-	8032				
1993 DEC	65842	60838	4082	-	12200	-	5004	35098	-	-	-	377	-	9081				
1994 JAN	:	:	4060	-	:	-	4880	33005	-	-	-	330	-	6674				
FEB	:	:	3354	-	:	-	3953	29481	-	-	-	48	-	5720				
MAR	:	:	3448	-	:	-	3889	29007	-	-	-	100	-	:				
93 JAN-FEB	123831	114486	7579	-	27271	-	9345	65216	-	-	-	661	-	13759				
94 JAN-FEB	:	:	7414	-	:	-	8833	62486	-	-	-	378	-	12394				
1994/93 %	:	:	-2,2	-	:	-	-5,5	-4,2	-	-	-	-42,8	-	-9,9				
NETTOERZEUGUNG HERKOEMMLICH.WAERMEDIA	CONVENTIONAL THERMAL NET PRODUCTION														PRODUCTION THERMIQUE CLASSIQUE NETTE			
J - D 1992	1034477	934995	26051	27428	327734	32014	76737	48250	13945	165872	550	70416	22745	222735				
J - D 1993	1002901	913297	26356	30901	327225	32732	69827	32240	14431	163783	566	68858	19777	216205				
1992 DEC	92505	86276	2326	3719	29521	2853	4761	2820	1228	13812	48	6305	1468	23644				
1993 JAN	93292	85056	2270	3444	30129	2915	6231	4070	1253	14973	47	6374	2005	19581				
FEB	90725	82353	2290	3012	28842	2608	6562	5130	1179	14477	41	5841	1810	18933				
MAR	98076	89182	2643	2859	30328	2705	6774	4410	1331	15708	48	6546	2120	26044				
1993 DEC	94392	87563	2286	3637	32000	2832	5578	1980	1274	14400	51	6462	1251	22641				
1994 JAN	:	:	2374	3532	:	2836	5057	3520	1299	14372	48	6307	926	19902				
FEB	:	:	2403	3428	:	:	5550	3840	1218	14111	41	6106	889	21132				
MAR	:	:	2505	3508	:	:	5861	2970	1284	14685	42	6359	1056	:				
93 JAN-FEB	184017	167409	4560	6456	58971	5523	12793	9200	2432	29450	88	12215	3815	38514				
94 JAN-FEB	:	:	4777	6960	:	:	10607	7360	2517	28483	89	12413	1815	41034				
1994/93 %	:	:	4,8	7,8	:	:	-17,1	-20,0	3,5	-3,3	1,1	1,6	-52,4	6,5				

	EUR 12	EUR 10	B	DK	D	GR	E	F	IRL	I	L	NL	P	UK
ELEKTRIZITAET														
ELECTRICAL ENERGY														
ENERGIE ELECTRIQUE														
MILL.	KWH													
MILLIONS KWH														
MILLIONS KWH														
GESAMTEINFUHR														
TOTAL IMPORTS														
IMPORTATIONS TOTALES														
J - D 1992	121457	114566	5850	8649	28316	985	4352	4455	-	36156	4524	8905	2539	16726
J - D 1993	130135	123453	7590	6300	33067	1077	4606	3359	-	40326	4443	10573	2076	16718
1992 DEC	10005	9573	548	66	2423	85	294	435	-	3207	379	774	138	1656
1993 JAN	9992	9410	531	70	2487	71	401	428	-	3334	388	779	181	1322
FEB	9692	9024	480	73	2445	194	499	352	-	3095	363	697	169	1325
MAR	10832	10107	548	318	2676	140	503	306	-	3385	386	709	222	1639
1993 DEC	10763	10333	566	133	2764	135	282	360	-	3383	417	934	148	1641
1994 JAN	10110	9643	563	125	2616	132	304	425	-	3325	421	705	163	1331
FEB	9842	9414	657	130	2676	1301	302	321	-	3096	392	706	126	1306
MAR	:	:	729	120	:	:	303	230	-	3537	434	822	139	:
GESAMTAUSFUHR														
TOTAL EXPORTS														
EXPORTATIONS TOTALES														
J - D 1992	110008	105100	5720	2907	33642	431	3710	60597	-	1000	544	227	1198	32
J - D 1993	112025	106784	5358	2861	31858	272	3339	65087	-	679	396	269	1902	4
1992 DEC	12212	11777	440	635	3144	16	291	7469	-	30	38	4	144	1
1993 JAN	10513	10042	580	307	3255	22	305	5740	-	80	33	23	166	2
FEB	9432	8985	444	109	2955	56	277	5307	-	58	22	33	170	1
MAR	10082	9595	341	83	3100	20	319	5947	-	59	19	25	168	1
1993 DEC	10244	9791	489	518	2600	30	302	6015	-	74	44	21	151	-
1994 JAN	10851	10354	482	584	3287	31	325	5803	-	112	34	21	172	-
FEB	9895	9466	372	623	2898	(30)	283	5410	-	83	31	19	146	-
MAR	:	:	299	664	:	:	259	5850	-	113	35	19	140	:
BRUTTOINLANDSVERBRAUCH														
GROSS INLAND CONSUMPTION														
CONSUMMATION INTERIEURE BRUTE														
J - D 1992	1976144	1786513	72389	36512	530621	37967	159147	406430	15922	260540	5185	85603	30484	335344
J - D 1993	1984074	1796941	73077	37812	525680	39255	157475	412507	16401	262358	5116	86007	29658	338728
1992 DEC	181960	165801	6596	3486	46653	3431	13532	37955	1468	21718	443	7717	2627	36334
1993 JAN	182405	165078	6726	3633	48819	3417	14482	39929	1480	22616	450	7787	2845	30221
FEB	172076	156437	6283	3289	46183	3198	13184	37637	1343	21363	414	7099	2455	29628
MAR	183283	166712	6491	3405	48287	3216	13885	37627	1476	23309	443	7558	2686	34900
1993 DEC	190659	174254	6850	3660	48664	3425	13895	42918	1516	22568	482	8061	2510	36110
1994 JAN	:	:	6947	3664	:	3390	13079	41366	1553	22650	485	7636	2757	30251
FEB	:	:	6442	3431	:	:	13331	36782	1457	21635	447	7092	2401	30555
MAR	:	:	6812	3566	:	:	13942	35330	1534	22989	491	7536	2278	:
93 JAN-FEB	354401	321515	13009	6922	95002	6615	27666	77566	2823	43979	864	14886	5300	59849
94 JAN-FEB	:	:	13389	7095	:	:	26410	78148	3010	44285	932	14728	5158	60806
1994/93 %	:	:	2,9	2,5	:	:	-4,5	0,8	6,6	0,7	7,9	-1,1	-2,7	1,6
ENERGIEVERBRAUCH DER PUMPSPEICHERWERKE														
ENERGY ABSORBED BY STORAGE PUMPING														
ENERGIE ABSORBEE POUR POMPAGE														
J - D 1992	23216	19899	1067	-	5190	275	2697	5108	329	4899	774	-	620	2257
J - D 1993	19491	17329	1010	-	5007	379	1879	3891	351	4143	601	-	283	1947
1992 DEC	1807	1615	110	-	413	33	170	500	39	286	53	-	22	181
1993 JAN	1740	1587	97	-	419	38	139	449	26	382	47	-	14	129
FEB	1306	1182	78	-	313	28	112	336	24	243	34	-	12	126
MAR	1582	1341	78	-	343	39	189	340	34	313	32	-	52	162
1993 DEC	1391	1316	93	-	445	37	75	197	33	283	67	-	-	161
1994 JAN	:	:	86	-	:	34	304	167	27	253	53	-	30	130
FEB	:	:	78	-	:	:	126	71	33	308	47	-	7	135
MAR	:	:	81	-	:	:	16	57	37	294	53	-	1	:
FUER INLANDSMARKT VERFUEGBAR														
AVAILABLE FOR INTERNAL MARKET														
DISPONIBLE POUR LE MARCHE INTERIEUR														
J - D 1992	1840005	1662792	67443	33995	487319	34666	148755	380537	14641	244459	4350	82928	28458	312454
J - D 1993	1856481	1680136	68332	35433	487580	35683	148285	387298	15072	246815	4466	83126	28060	316331
1992 DEC	169874	154609	6148	3231	42943	3127	12769	35620	1343	20499	385	7473	2496	33840
1993 JAN	170306	153926	6290	3385	44879	3095	13680	37516	1364	21228	398	7503	2700	28268
FEB	160931	146174	5871	3063	42550	2918	12430	35478	1238	20147	376	6847	2327	27686
MAR	171239	155719	6092	3198	44482	2907	13014	35350	1353	21943	406	7322	2506	32666
1993 DEC	179418	163805	6449	3385	45419	3108	13198	40786	1394	21289	411	7775	2415	33789
1994 JAN	:	:	6531	3367	:	3070	13696	39180	1436	21386	428	7353	2641	28325
FEB	:	:	6067	3172	:	:	12647	34891	1339	20339	396	6865	2318	28532
MAR	:	:	6416	3270	:	:	13304	33450	1409	21661	433	7284	2195	:
93 JAN-FEB	331237	300100	12161	6448	87429	6013	26110	72994	2602	41375	774	14350	5027	55954
94 JAN-FEB	:	:	12598	6539	:	:	26343	74071	2775	41725	824	14218	4959	56857
1994/93 %	:	:	3,6	1,4	:	:	0,9	1,5	6,6	0,8	6,5	-0,9	-1,4	1,6

	EUR 12	EUR 10	B	DK	D	GR	E	F	IRL	I	L	NL	P	UK
WAERMEKRAFTW. DER OEFFENTL. VERSORUNG														
VERBRAUCH VON STEINKOEHLE					COAL CONSUMPTION					CONSUMPTION DE HOUILLE				
1000 T														
J - D 1992	186490	157273	5809	10174	37756	528	25701	8896	2147	7163	-	7809	3516	76991
J - D 1993	168495	140033	5828	11050	40361	92	24768	3698	2136	5230	-	7545	3694	64093
1992 DEC	17354	15355	493	1363	3698	40	1715	378	228	652	-	680	284	7823
1993 JAN	16556	14028	476	1255	3837	10	2212	657	226	619	-	653	316	6295
FEB	16389	13765	509	1097	3717	2	2353	929	185	586	-	593	271	6147
MAR	17439	14838	598	1029	3834	17	2295	686	170	586	-	698	306	7220
1993 DEC	15915	13381	525	1254	3865	2	2271	173	182	480	-	765	263	6135
1994 JAN	15210	13189	506	1215	3910	11	1803	440	231	576	-	764	218	5536
FEB	:	:	528	1122	3821	:	2124	589	139	475	-	705	243	6054
MAR	:	:	538	1220	:	:	2239	397	183	576	-	715	283	:
93 JAN-FEB	32945	27793	985	2352	7554	12	4565	1586	411	1205	-	1246	587	12442
94 JAN-FEB	:	:	1034	2337	7731	:	3927	1029	370	1051	-	1469	461	11590
1994/93 %	:	:	5,0	-0,6	2,3	:	-14,0	-35,1	-10,0	-12,8	-	17,9	-21,5	-6,8
VERBRAUCH VON STEINKOEHLE														
TJ (HU)														
COAL CONSUMPTION					TJ (NCV)					CONSUMPTION DE HOUILLE				
TJ (PCI)														
J - D 1992	4522027	3928313	145537	255367	1018986	13654	501458	243062	58183	190317	-	211623	92255	1791580
J - D 1993	4101067	3509521	146823	277355	1067983	2379	493202	102350	57885	158831	-	204469	98343	1491444
1992 DEC	421880	381514	12344	34211	99661	1034	32842	10330	6178	17284	-	18428	7523	182041
1993 JAN	401913	350749	11876	31500	103215	258	42802	17456	6124	16137	-	17696	8361	146484
FEB	399381	344996	12730	27534	99987	51	46989	25203	5013	15364	-	16070	7395	143040
MAR	428878	374273	15015	25827	107006	439	46588	19132	4607	15318	-	18915	8017	168009
1993 DEC	385785	335664	12915	31475	105359	51	43149	4731	4932	12705	-	20731	6972	142761
1994 JAN	373635	332844	13429	30496	104788	284	35140	12812	6260	15246	-	20704	5650	128822
FEB	:	:	13136	28162	102784	:	41460	17039	3766	12635	-	19105	6211	140876
MAR	:	:	13503	30622	:	:	43347	10552	4959	14981	-	19376	7111	:
93 JAN-FEB	801295	695746	24606	59035	203202	310	89791	42660	11138	31502	-	33766	15756	289525
94 JAN-FEB	:	:	26565	58658	207572	:	76600	29852	10027	27881	-	39809	11861	269699
1994/93 %	:	:	8,0	-0,6	2,2	:	-14,7	-30,0	-10,0	-11,5	-	17,9	-24,7	-6,8
VERBRAUCH VON BRAUNKOEHLE														
TJ (HU)														
LIGNITE CONSUMPTION					TJ (NCV)					CONSUMPTION DE LIGNITE				
TJ (PCI)														
J - D 1992	1898948	1795641	-	-	1468139	292555	103307	1005	26936	7006	-	-	-	-
J - D 1993	1840374	1744342	-	-	1403427	304618	96032	-	23736	12561	-	-	-	-
1992 DEC	161985	153509	-	-	125123	26045	8476	-	1912	429	-	-	-	-
1993 JAN	168797	158073	-	-	127781	27266	10724	-	2480	546	-	-	-	-
FEB	154456	145651	-	-	118593	24453	8805	-	2088	517	-	-	-	-
MAR	167860	158834	-	-	130082	25851	9026	-	2048	853	-	-	-	-
1993 DEC	165707	161513	-	-	131975	26784	4194	-	2104	650	-	-	-	-
1994 JAN	169276	163086	-	-	132296	27457	6190	-	2872	461	-	-	-	-
FEB	:	:	-	-	122342	:	5260	-	2104	405	-	-	-	-
MAR	:	:	-	-	:	:	5182	-	2000	482	-	-	-	-
93 JAN-FEB	323253	303724	-	-	246374	51719	19529	-	4568	1063	-	-	-	-
94 JAN-FEB	:	:	-	-	254638	:	11450	-	4976	866	-	-	-	-
1994/93 %	:	:	-	-	3,4	:	-41,4	-	8,9	-18,5	-	-	-	-
VERBRAUCH VON MINERALOELERZEUGNISSE														
1000 T														
CONSUMPTION OF PETROLEUM PRODUCTS					CONSUMPTION DE PRODUITS PETROLIERS									
1000 T														
J - D 1992	40001	33797	326	243	1865	2028	3239	1054	582	22780	-	43	2965	4876
J - D 1993	35209	31235	283	226	1227	2054	1946	215	548	22215	-	38	2028	4429
1992 DEC	3075	2811	32	23	145	194	123	36	93	1815	-	9	141	464
1993 JAN	3456	3067	36	16	153	184	141	33	75	2047	-	17	248	506
FEB	3160	2757	22	17	141	167	203	35	51	1980	-	4	200	340
MAR	3480	3002	23	25	134	154	235	36	55	2141	-	4	243	430
1993 DEC	3229	2982	26	54	101	171	138	24	20	2076	-	1	109	509
1994 JAN	3089	2857	22	93	108	152	164	26	63	1970	-	1	68	422
FEB	:	:	19	114	123	:	141	28	47	1960	-	25	43	472
MAR	:	:	21	72	:	:	162	16	44	1869	-	4	62	:
93 JAN-FEB	6616	5824	58	33	294	351	344	68	126	4027	-	21	448	846
94 JAN-FEB	:	:	41	207	231	:	305	54	110	3930	-	26	111	894
1994/93 %	:	:	-29,3	527,3	-21,4	:	-11,3	-20,6	-12,7	-2,4	-	23,8	-75,2	5,7
VERBRAUCH VON NATURGAS														
TJ (HO)														
NATURAL GAS CONSUMPTION					TJ (GCV)					CONSUMPTION DE GAZ NATUREL				
TJ (PCS)														
J - D 1992	931973	922478	64750	3483	198804	642	9495	94	34138	266873	-	313432	-	40262
J - D 1993	1154667	1152876	68151	4656	195844	648	1791	-	43108	283803	-	302737	-	253929
1992 DEC	89648	89525	6132	587	20076	54	123	-	1824	22398	-	26704	-	11750
1993 JAN	90356	90227	6274	626	17163	54	129	-	2799	22907	-	28570	-	11834
FEB	89110	88836	6338	548	17139	54	274	-	2970	23179	-	25734	-	12874
MAR	92019	91927	7081	548	18364	54	92	-	3317	25009	-	28940	-	8614
1993 DEC	104640	104587	5116	704	20168	54	53	-	2542	16743	-	24623	-	34637
1994 JAN	102125	102045	5754	704	19677	54	80	-	3415	17417	-	24730	-	30015
FEB	:	:	6787	1017	21411	:	65	-	3292	19140	-	24626	-	30156
MAR	:	:	6799	860	:	:	59	-	186	24090	-	27466	-	:
93 JAN-FEB	179466	179063	12612	1174	34302	108	403	-	5769	46086	-	54304	-	24708
94 JAN-FEB	:	:	12541	1721	41088	:	145	-	6707	36557	-	49356	-	60171
1994/93 %	:	:	-0,6	46,6	19,8	:	-64,0	-	16,3	-20,7	-	-9,1	-	143,5

	EUR 12	EUR 10	B	DK	D	GR	E	F	IRL	I	L	NL	P	UK
WAERMEKRAFTW.DER OEFFENTL.VERSORGUNG														
PUBLIC SUPPLY THERMAL POWER STATIONS														
CENTRALES THERMIQUES DES SERV.PUBL.														
VERBRAUCH VON ABGELEITETEN GASEN														
CONSUMPTION OF DERIVED GASES														
CONSOMMATION DE GAZ DERIVES														
TJ (HO)														
TJ (GCV)														
TJ (PCS)														
J - D 1992	71686	66323	17245	-	12962	-	5363	13769	-	947	-	21400	-	-
J - D 1993	76391	70376	17450	-	12087	-	6015	15573	-	1362	-	23904	-	-
1992 DEC	5822	5465	1416	-	818	-	357	1307	-	124	-	1800	-	-
1993 JAN	5764	5356	1398	-	983	-	408	1154	-	83	-	1738	-	-
FEB	5502	5065	1257	-	973	-	437	1074	-	100	-	1661	-	-
MAR	6441	5976	1531	-	1202	-	465	1205	-	92	-	1946	-	-
1993 DEC	6968	6207	1446	-	1307	-	761	1326	-	97	-	2031	-	-
1994 JAN	6865	6421	1493	-	1441	-	444	1363	-	106	-	2018	-	-
FEB	6087	5728	1339	-	1327	-	359	1145	-	96	-	1821	-	-
MAR	:	:	1402	-	:	-	468	1312	-	61	-	1935	-	-
93 JAN-FEB	11266	10421	2655	-	1956	-	845	2228	-	183	-	3399	-	-
94 JAN-FEB	12952	12149	2832	-	2768	-	803	2508	-	202	-	3839	-	-
1994/93 %	15,0	16,6	6,7	-	41,5	-	-5,0	12,6	-	10,4	-	12,9	-	-
GESAMTER VERBRAUCH														
TOTAL CONSUMPTION														
CONSOMMATION TOTALE														
1000 T ROE														
1000 TOE														
1000 TEP														
J - D 1992	213380	190373	5764	6409	65869	9278	17920	7200	3322	32721	-	12319	5085	47487
J - D 1993	203005	182628	5863	6943	64681	9324	16052	3024	3399	32086	-	11971	4324	45333
1992 DEC	18766	17323	506	851	5962	834	1125	305	321	2681	-	1063	316	4794
1993 JAN	19096	17228	503	781	6067	835	1427	477	337	2895	-	1092	440	4238
FEB	18377	16451	504	685	5756	746	1540	661	282	2815	-	978	385	4019
MAR	19701	17708	586	652	6134	777	1565	520	282	3020	-	1121	427	4610
1993 DEC	18722	17165	494	819	6221	806	1284	168	241	2699	-	1071	272	4643
1994 JAN	18319	16962	515	833	6229	786	1155	369	351	2675	-	1072	201	4127
FEB	:	:	522	804	5999	:	1261	466	255	2642	-	1051	190	4466
MAR	:	:	539	819	:	:	1327	303	267	2717	-	1101	230	:
93 JAN-FEB	37473	33680	1008	1467	11824	1582	2967	1138	619	5710	-	2071	826	8258
94 JAN-FEB	:	:	1038	1638	12229	:	2417	836	607	5317	-	2124	391	8593
1994/93 %	:	:	3,0	11,7	3,4	:	-18,5	-26,5	-1,9	-6,9	-	2,6	-52,7	4,1
BESTAENDE IN WAERMEKRAFTW.OEFFENTL.VERS.														
STOCKS AT PUBLIC SUPPLY THERM.POWER ST.														
STOCKS CENTRALES SERVICES PUBLICS														
STEINKOEHLE														
HARD COAL														
HOUILLE														
1000 T														
1000 T														
1000 T														
DEC 1992	:	598	8261	14127	-	8959	6311	503	1578	-	-	611	32173	
DEC 1993	:	551	6852	13000	-	9183	7433	516	1093	-	-	623	28579	
1992 DEC	:	598	8261	14127	-	8959	6311	503	1578	-	-	611	32173	
1993 JAN	:	573	7739	13521	-	8771	6235	471	1502	-	-	382	32535	
FEB	:	470	7076	13087	-	8424	6594	435	1478	-	-	270	33561	
MAR	:	503	6662	13193	-	8278	6473	524	1504	-	-	493	34316	
1993 DEC	:	551	6852	13000	-	9183	7433	516	1093	-	-	623	28579	
1994 JAN	:	546	6645	12616	-	9135	7347	285	942	-	-	700	27405	
FEB	:	485	6138	12484	-	9112	6957	358	1036	-	-	762	25834	
MAR	:	551	5583	:	-	9233	6709	410	968	-	-	742	:	
ALLE MINERALOELERZEUGNISSE														
ALL PETROLEUM PRODUCTS														
TOUS PRODUITS PETROLIERS														
1000 T														
1000 T														
1000 T														
DEC 1992	10004	9060	311	659	1455	214	653	793	338	3629	-	265	291	1396
DEC 1993	:	:	272	748	1200	232	607	770	402	3759	-	:	278	1200
1992 DEC	10004	9060	311	659	1455	214	653	793	338	3629	-	265	291	1396
1993 JAN	:	:	301	655	1400	277	998	763	324	3086	-	:	178	1321
FEB	:	:	293	644	1335	152	641	745	324	2736	-	:	218	1399
MAR	:	:	287	620	1268	306	640	755	323	2888	-	:	240	1287
1993 DEC	:	:	272	748	1200	232	607	770	402	3759	-	:	278	1200
1994 JAN	:	:	270	727	1281	253	572	748	330	3678	-	:	312	:
FEB	:	:	269	667	1233	:	591	717	296	3126	-	:	318	:
MAR	:	:	266	684	:	:	585	703	253	3166	-	:	316	:
NUKLEARE WAERME														
NUCLEAR HEAT														
CHALEUR NUCLEAIRE														
ERZEUGUNG														
PRODUCTION														
PRODUCTION														
MILL. KWH														
MILLIONS KWH														
MILLIONS KWH														
J - D 1992	1887635	1727634	124877	-	453364	-	160001	935438	-	-	-	11110	-	202845
J - D 1993	1978914	1815567	120198	-	434374	-	163347	1018762	-	-	-	11308	-	230925
1992 NOV	158543	144746	9596	-	36758	-	13797	81292	-	-	-	1100	-	16000
DEC	170245	156510	11061	-	39017	-	13735	91822	-	-	-	1100	-	13510
1993 JAN	191369	175621	12189	-	42301	-	15748	99139	-	-	-	1035	-	20957
FEB	172604	161986	10627	-	39229	-	10618	90178	-	-	-	965	-	20987
1993 NOV	179774	161567	10544	-	35295	-	18207	96421	-	-	-	(1100)	-	18207
DEC	189637	174454	12220	-	40122	-	15183	103012	-	-	-	(1100)	-	(18000)
1994 JAN	184717	169947	12236	-	38611	-	14770	(100000)	-	-	-	(1100)	-	(18000)
FEB	175265	163178	10124	-	33954	-	12087	(100000)	-	-	-	(1100)	-	(18000)
93 JAN-FEB	363973	337607	22816	-	81530	-	26366	189317	-	-	-	2000	-	41944
94 JAN-FEB	359982	333125	22360	-	72565	-	26857	200000	-	-	-	2200	-	36000
1994/93 %	-1,1	-1,3	-2,0	-	-11,0	-	1,9	5,6	-	-	-	10,0	-	-14,2



4

Gesamtenergie
All energy
Total énergie

GESAMTENERGIE / ERLÄUTERUNGEN

- Erzeugung von Primärenergie** Aus natürlichen Energieträgern gewonnene Energie: Steinkohle, Braunkohle, Rohöl, Naturgas, Erdwärme. Als Primärenergieerzeugung wird auch Elektrizität aus Wasserkraft betrachtet. **Kernenergie** in Form von Spaltwärme wird ebenfalls als Primärenergie behandelt.
- Die "anderen Brennstoffe", die nur dann berücksichtigt werden, wenn es sich um Umwandlungseinsatz in den herkömmlichen Wärmekraftwerken handelt, gelten vereinbarungsgemäss als Primärenergieerzeugung.
- Einfuhr** Die Einfuhr umfasst die in das Hoheitsgebiet eines Landes eingeführte Gesamtenergiemenge, nicht aber den **Transit** (hauptsächlich durch Gas- und Ölfertleitungen). Eine Ausnahme macht die Elektrizität, deren Transit stets als Aussenhandel verbucht wird.
- Die Einfuhrdaten stammen im allgemeinen aus den Meldungen der Importeure; sie können daher von den in die Aussenhandelsstatistiken übernommenen Daten der Zollbehörden abweichen.
Siehe Teil 2 (Kohlenwasserstoffe).
- Ausfuhr** Im allgemeinen gelten hier dieselben Regeln wie für die Einfuhren.
- Bruttoinlandsverbrauch** Diese Gesamtgrösse entspricht der Energiemenge, die im Bezugszeitraum zur Deckung des Inlandsverbrauchs einer bestimmten geographischen Einheit notwendig ist.
- Die für den Inlandsverbrauch verfügbare Energiemenge errechnet sich nach der Formel : Primärenergieerzeugung + Einfuhren + Bestandsveränderungen - Ausfuhren - Bunker.
- Im Zusammenhang mit dem Bruttoinlandsverbrauch werden als "Äquivalente" die Einfuhren, Ausfuhren und Bestandsveränderungen der Steinkohlen-, Braunkohlen- und Erdölderivate erfasst.
- Andere** Erdwärme, Müll, Holz, Holzabfälle, Industriegas oder Wärme, die in den herkömmlichen Wärmekraftwerken eingesetzt werden.

Weitere Erläuterungen siehe "Energie" Jährliche Statistiken.

ALL ENERGY / EXPLANATORY NOTES

- Primary production** Extraction of energy from a natural source : coal, lignite, crude oil, natural gas, geothermics. **Hydroelectric electrical energy** is also considered as primary production. **Nuclear energy**, in the form of heat produced during fission, is treated as primary production.
- The "other fuels", which are taken into account only when they correspond to a transformation input into conventional thermal power stations, are conventionally included in primary production.
- Imports** Imports represent all entries into the national territory excluding transit quantities (notably via gas and oil pipelines); electrical energy is an exception and its transit is always recorded under foreign trade.
- Data on imports are generally taken from importers' declarations, accordingly, they may differ from the data collected by the customs authorities and included in the foreign trade statistics.
See section 2 (Hydrocarbons).
- Exports** In general the same rules apply as for imports.
- Gross inland consumption** This aggregate represents for the reference period the quantity of energy necessary to satisfy inland consumption of the geographical entity under consideration.
- The energy available for inland consumption is calculated by the following formula :
primary production + imports + stock changes - exports - bunkers.
- In the context of gross inland consumption, "equivalents" refers to imports, exports and stock changes of energy products derived from coal, lignite and crude oil.
- Others** Geothermal heat and household refuse, wood, wood-waste, gas and heat recovered by industry, used in conventional thermal power stations.
- For further details see the "Energy" Yearly statistics.

TOTAL ENERGIE / NOTES EXPLICATIVES

Production primaire

Extraction d'énergie puisée dans la nature : houille, lignite, pétrole brut, gaz naturel, géothermie. L'énergie électrique d'origine hydraulique est également considérée comme production primaire. L'énergie nucléaire, sous forme de chaleur produite par la fission, est traitée comme production primaire.

Les "autres" pris en compte seulement quand ils représentent une entrée en transformation dans les centrales thermiques classiques, sont comptabilisés par convention dans la production primaire.

Importations

Les importations représentent toutes les entrées sur le territoire national à l'exclusion du transit, notamment par gazoducs et oléoducs; fait exception à cela l'énergie électrique, dont le transit est toujours comptabilisé dans le commerce extérieur.

Les données relatives aux importations proviennent, en général, des déclarations des importateurs; elles peuvent donc différer des données établies par les services des douanes et reprises dans les statistiques du commerce extérieur.
Voir section 2 (Hydrocarbures).

Exportations

En général, les mêmes règles que pour les importations sont appliquées.

Consommation intérieure brute

Cet agrégat représente pour la période de référence la quantité d'énergie nécessaire pour satisfaire la consommation intérieure de l'entité géographique considérée.

L'énergie disponible pour la consommation intérieure est calculée sur la base de la formule suivante : production primaire + importations + variations des stocks - exportations - soutes.

Les équivalents se réfèrent aux importations et variations de stocks des dérivés de la houille, du lignite et du pétrole brut.

Autres

Chaleur géothermique, ordures ménagères, bois, déchets de bois, gaz et chaleur récupérés dans l'industrie, utilisés dans les centrales thermiques classiques.

Pour plus de détails voir "Energie" Statistiques annuelles.

	EUR 12	EUR 10	B	DK	D	GR	E	F	IRL	I	L	NL	P	UK
PRIMAERERZEUGUNG	PRIMARY PRODUCTION													
1000 TROE	1000 TOE													
ALLE PRODUKTE	TOTAL PRODUCTS													
	PRODUCTION PRIMAIRE													
	1000 TEP													
	TOTAL TOUS PRODUITS													
J - D 1992	619816	590087	11219	11289	156344	7808	29088	99046	3218	25578	26	66198	631	209310
J - D 1993	624182	594591	10680	12231	145153	7539	28634	105691	3415	27338	26	67237	947	215229
1992 NOV	55311	52703	856	1054	12999	666	2541	8797	235	2081	3	7137	66	18872
DEC	58630	56105	982	1122	12858	657	2415	9726	280	2182	3	7938	110	20353
1993 JAN	58821	56081	1079	1153	13625	656	2659	10057	284	2225	3	8022	79	18973
FEB	55958	53786	944	1025	12888	559	2106	9153	280	2056	2	7713	66	19161
1993 NOV	59875	56868	935	1177	12383	573	2855	9790	287	2244	2	8549	151	20924
DEC	62809	60212	1080	1307	13122	682	2476	10759	302	2415	3	8478	120	22059
1994 JAN	60702	57988	1082	1329	12820	597	2543	10319	317	2282	3	8096	169	21139
FEB	57747	55321	901	1169	11842	616	2281	10140	305	2131	2	7968	143	20243
93 JAN-FEB	114779	109867	2023	2178	26513	1215	4765	19210	564	4281	5	15735	145	38134
94 JAN-FEB	118449	113309	1983	2498	24662	1213	4824	20459	622	4413	5	16064	312	41382
1994/93 %	3,2	3,1	-2,0	14,7	-7,0	-0,2	1,2	6,5	10,3	3,1	-	2,1	115,2	8,5
STEINKOHLE	HARD COAL													
	HOUILLE													
J - D 1992	110824	102355	126	-	46909	-	8378	5881	0	67	-	-	90	49369
J - D 1993	94920	86620	-	-	41721	-	8211	5325	-	67	-	-	88	39505
1992 NOV	8878	8122	-	-	3716	-	748	589	-	5	-	-	6	3810
DEC	8463	7895	-	-	3191	-	560	519	-	5	-	-	6	4179
1993 JAN	7642	6968	-	-	3628	-	666	468	-	5	-	-	7	2866
FEB	8757	8039	-	-	3644	-	709	478	-	5	-	-	8	3911
1993 NOV	7295	6608	-	-	3229	-	681	429	-	5	-	-	4	2944
DEC	7749	7116	-	-	3369	-	626	477	-	5	-	-	6	3264
1994 JAN	6208	5602	-	-	3214	-	599	460	-	5	-	-	6	1922
FEB	6742	6042	-	-	3069	-	695	383	-	5	-	-	4	2584
93 JAN-FEB	16400	15008	-	-	7273	-	1376	946	-	11	-	-	15	6777
94 JAN-FEB	12951	11645	-	-	6283	-	1294	843	-	11	-	-	11	4506
1994/93 %	-21,0	-22,4	-	-	-13,6	-	-5,9	-10,9	-	-	-	-	-30,8	-33,5
BRAUNKOHLE	BROWN COAL													
	LIGNITE													
J - D 1992	62367	59685	-	-	50819	6803	2678	625	1248	164	-	-	-	-
J - D 1993	57764	55373	-	-	46615	6686	2384	688	1200	163	-	-	-	-
1992 NOV	5383	5164	-	-	4413	582	219	49	104	13	-	-	-	-
DEC	5334	5101	-	-	4370	567	232	49	104	9	-	-	-	-
1993 JAN	5384	5120	-	-	4355	578	263	75	100	10	-	-	-	-
FEB	4892	4674	-	-	4007	486	217	70	100	9	-	-	-	-
1993 NOV	5110	4956	-	-	4310	493	154	40	100	11	-	-	-	-
DEC	5291	5136	-	-	4377	612	155	33	100	12	-	-	-	-
1994 JAN	5026	4850	-	-	4167	536	176	39	100	6	-	-	-	-
FEB	4719	4588	-	-	3861	559	130	59	100	7	-	-	-	-
93 JAN-FEB	10276	9794	-	-	8362	1064	480	145	200	19	-	-	-	-
94 JAN-FEB	9745	9438	-	-	8028	1095	306	98	200	13	-	-	-	-
1994/93 %	-5,2	-3,6	-	-	-4,0	2,9	-36,3	-32,4	-	-31,6	-	-	-	-
ROHOEL UND KONDENSATE	CRUDE OIL AND CONDENSATES													
	PETROLE BRUT ET CONDENSATS													
J - D 1992	119816	118407	-	7822	3189	687	1404	3233	-	4567	-	3356	-	95521
J - D 1993	125049	123854	-	8358	3066	562	1191	3118	-	4596	-	3314	-	100804
1992 NOV	10300	10190	-	666	236	58	109	255	-	320	-	275	-	8379
DEC	10711	10605	-	700	262	59	106	263	-	385	-	283	-	8650
1993 JAN	10053	9951	-	684	237	54	101	265	-	384	-	280	-	8045
FEB	9591	9532	-	611	240	45	59	242	-	364	-	251	-	7775
1993 NOV	12055	11951	-	759	242	52	104	271	-	370	-	301	-	9953
DEC	12636	12532	-	815	243	51	104	284	-	400	-	392	-	10344
1994 JAN	12954	12845	-	830	334	46	109	305	-	385	-	322	-	10620
FEB	11560	11466	-	722	293	44	94	264	-	385	-	371	-	9384
93 JAN-FEB	19644	19483	-	1295	477	99	160	507	-	748	-	531	-	15820
94 JAN-FEB	24514	24311	-	1552	627	90	203	569	-	770	-	693	-	20004
1994/93 %	24,8	24,8	-	19,8	31,4	-9,1	26,9	12,2	-	2,9	-	30,5	-	26,4
NATURGAS	NATURAL GAS													
	GAZ NATUREL													
J - D 1992	145375	144250	4	3373	13661	124	1125	2733	1897	14778	-	61592	-	46083
J - D 1993	156401	155811	2	3757	13615	94	589	2834	2154	16433	-	62652	-	54267
1992 NOV	15281	15202	0	378	1224	11	79	232	122	1261	-	6742	-	5229
DEC	17444	17367	0	413	1429	11	77	253	164	1296	-	7536	-	6262
1993 JAN	17691	17617	0	452	1535	11	74	277	173	1370	-	7628	-	6167
FEB	16504	16441	0	404	1414	11	63	231	174	1257	-	7353	-	5593
1993 NOV	18102	18057	-	409	1353	3	45	256	184	1313	-	8127	-	6408
DEC	18749	18704	-	478	1473	3	45	269	191	1495	-	7966	-	6825
1994 JAN	18479	18436	-	471	1569	3	43	196	204	1364	-	7653	-	6972
FEB	17770	17731	-	424	1483	2	38	236	193	1259	-	7477	-	6653
93 JAN-FEB	34196	34058	0	856	2949	23	138	508	348	2628	-	14982	-	11760
94 JAN-FEB	36249	36168	-	896	3052	5	81	433	398	2623	-	15131	-	13626
1994/93 %	6,0	6,2	-	4,6	3,5	-74,8	-40,9	-14,8	14,4	-0,2	-	1,0	-	15,9

	EUR 12	EUR 10	B	DK	D	GR	E	F	IRL	I	L	NL	P	UK		
PRIMAERERZEUGUNG 1000 TROE	PRIMARY PRODUCTION 1000 TOE														PRODUCTION PRIMAIRE 1000 TEP	
NUKLEAR	NUCLEAR														NUCLEAIRE	
J - D 1992	162307	148549	10737	-	38982	-	13757	80433	-	-	-	955	-	17441		
J - D 1993	170155	156110	10335	-	37349	-	14045	87597	-	-	-	972	-	19855		
1992 NOV	13632	12445	825	-	3160	-	1186	6989	-	-	-	94	-	1375		
DEC	14638	13457	951	-	3354	-	1180	7895	-	-	-	94	-	1161		
1993 JAN	16454	15100	1048	-	3637	-	1354	8524	-	-	-	88	-	1801		
FEB	14841	13928	913	-	3373	-	912	7753	-	-	-	82	-	1804		
1993 NOV	15457	13892	906	-	3034	-	1565	8290	-	-	-	94	-	1565		
DEC	16305	15000	1050	-	3449	-	1305	8857	-	-	-	94	-	1547		
1994 JAN	15882	14612	1052	-	3319	-	1269	8598	-	-	-	94	-	1547		
FEB	15070	14030	870	-	2919	-	1039	8598	-	-	-	94	-	1547		
93 JAN-FEB	31296	29028	1961	-	7010	-	2267	16278	-	-	-	171	-	3606		
94 JAN-FEB	30952	28643	1922	-	6239	-	2309	17196	-	-	-	189	-	3095		
1994/93 %	-1,1	-1,3	-2,0	-	-11,0	-	1,9	5,6	-	-	-	10,0	-	-14,2		
ELEKTRIZITÄT	ELECTRICAL ENERGY														ENERGIE ELECTRIQUE	
J - D 1992	13998	11961	24	64	1548	184	1630	5932	63	3615	1	15	392	461		
J - D 1993	14646	11824	17	89	1554	188	2098	5917	60	3573	-	14	710	358		
1992 NOV	1409	1172	4	8	146	13	189	665	8	282	-	2	46	41		
DEC	1612	1272	3	6	147	18	249	729	11	287	1	1	90	63		
1993 JAN	1158	907	3	15	128	12	191	430	10	246	-	2	59	56		
FEB	934	754	3	7	107	15	133	360	5	211	-	2	45	41		
1993 NOV	1417	987	2	6	111	24	296	484	3	335	-	2	134	16		
DEC	1640	1306	2	11	107	15	231	820	11	293	-	1	101	41		
1994 JAN	1713	1226	3	25	113	12	336	703	12	312	1	2	151	39		
FEB	1447	1045	3	20	113	10	275	581	11	265	-	2	126	36		
93 JAN-FEB	2092	1661	6	22	235	27	324	790	15	457	-	4	104	97		
94 JAN-FEB	3160	2271	6	45	226	22	611	1284	23	577	1	4	277	75		
1994/93 %	51,1	36,7	-	104,5	-3,8	-18,5	88,6	62,5	53,3	26,3	-	-	166,3	-22,7		
ANDERE	OTHERS														AUTRES	
J - D 1992	5112	4860	312	12	1212	-	96	192	-	2364	24	276	144	432		
J - D 1993	5232	4980	312	12	1212	-	96	192	-	2484	24	276	144	432		
1992 NOV	426	405	26	1	101	-	8	16	-	197	2	23	12	36		
DEC	426	405	26	1	101	-	8	16	-	197	2	23	12	36		
1993 JAN	436	415	26	1	101	-	8	16	-	207	2	23	12	36		
FEB	436	415	26	1	101	-	8	16	-	207	2	23	12	36		
1993 NOV	436	415	26	1	101	-	8	16	-	207	2	23	12	36		
DEC	436	415	26	1	101	-	8	16	-	207	2	23	12	36		
1994 JAN	436	415	26	1	101	-	8	16	-	207	2	23	12	36		
FEB	436	415	26	1	101	-	8	16	-	207	2	23	12	36		
93 JAN-FEB	872	830	52	2	202	-	16	32	-	414	4	46	24	72		
94 JAN-FEB	872	830	52	2	202	-	16	32	-	414	4	46	24	72		
1994/93 %	-	-	-	-	-	-	-	-	-	-	-	-	-	-		

Alle Produkte
Gesamteinfuhren

All products
Total imports
Eur 12

Tous produits
Importations totales

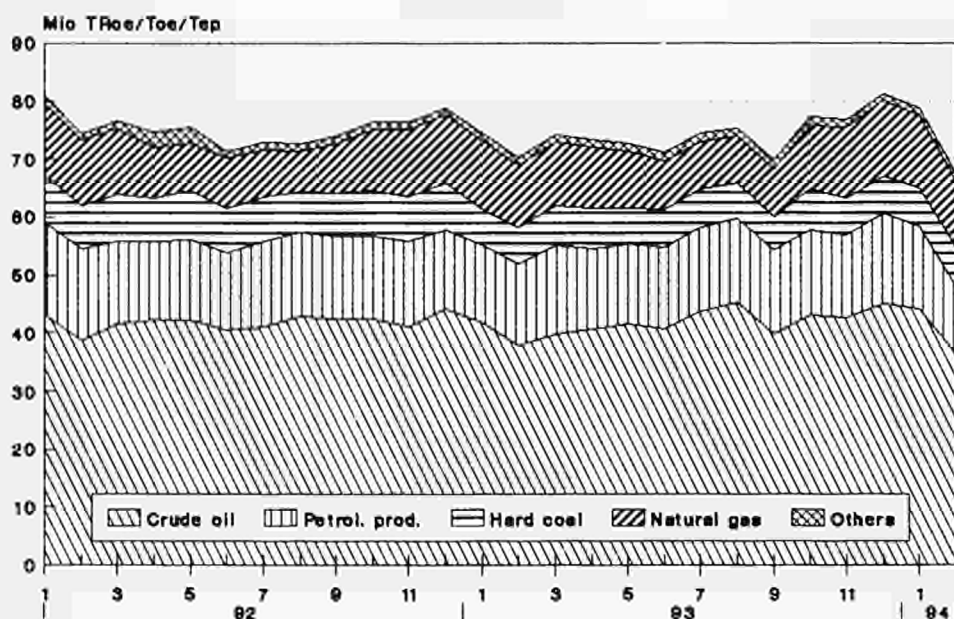

	EUR 12	EUR 10	B	DK	D	GR	E	F	IRL	I	L	NL	P	UK
GESAMTEINFUHREN														
1000 TROE														
ALLE PRODUKTE														
J - D 1992	905924	809797	65004	17960	205070	23231	76229	143031	7507	155562	3777	100766	19885	87840
J - D 1993	890614	797781	62160	17251	209103	21060	73588	136913	7628	151552	3769	100697	19234	87591
1992 NOV	76535	69313	5481	1296	18392	1799	5743	11952	732	14046	327	7452	1478	7832
DEC	78586	70645	6181	1667	18013	1685	6273	11855	723	13720	344	9282	1667	7171
1993 JAN	74355	66928	5641	979	17561	2081	5805	11746	707	12934	331	7805	1622	7139
FEB	70709	62503	4715	1165	17705	1447	6764	10847	601	11503	279	7665	1441	6572
1993 NOV	76802	69443	5755	1555	18078	1933	5921	11243	580	13602	324	8632	1437	7735
DEC	81298	73572	5572	1475	20248	1920	6022	12755	718	13857	355	8595	1704	8072
1994 JAN	78834	71035	5949	1801	18383	2199	6065	12476	542	13245	342	8891	1733	7203
FEB	67323	59890	4935	1159	17040	1539	6121	10023	678	10716	318	7076	1311	6402
93 JAN-FEB	145064	129431	10356	2144	35266	3528	12569	22593	1308	24437	610	15470	3063	13711
94 JAN-FEB	146157	130925	10884	2960	35423	3738	12186	22499	1220	23961	660	15967	3044	13605
1994/93 %	0,8	1,2	5,1	38,1	0,4	6,0	-3,0	-0,4	-6,7	-1,9	8,2	3,2	-0,6	-0,8
STEINKOHLE														
HARD COAL														
HOUILLE														
J - D 1992	92318	79683	9406	7278	10513	1379	9800	14179	1971	11758	187	9817	2821	13138
J - D 1993	77235	66007	7857	6371	9428	863	8147	9330	2015	9699	182	9936	3068	10275
1992 NOV	7596	6632	718	589	1055	102	684	1082	174	934	17	879	279	1079
DEC	7923	6574	1027	575	1032	59	1173	997	174	742	19	1064	175	880
1993 JAN	6254	5536	659	472	783	63	574	791	202	900	15	681	143	966
FEB	6424	5658	584	310	734	56	658	1405	144	748	10	812	107	851
1993 NOV	6400	5478	756	581	776	114	656	551	144	753	15	934	265	850
DEC	6205	5247	751	415	888	13	784	640	191	719	19	674	174	933
1994 JAN	6635	5732	765	684	829	129	643	693	49	723	13	802	259	1041
FEB	6724	5816	765	381	981	129	643	664	220	879	19	802	264	971
ROHOEL UND FEEDSTOCKS														
CRUDE OIL AND FEEDSTOCKS														
PETROLE BRUT ET SEMI RAFFINE														
J - D 1992	504163	437442	32647	5660	98692	16332	54839	77023	2006	89701	-	56561	11866	58773
J - D 1993	502662	437633	30980	5457	99973	14321	53325	79627	1891	87204	-	55665	11694	62460
1992 NOV	41214	36161	2821	380	8299	1355	4267	6063	201	8009	-	3679	784	5350
DEC	44202	38896	2927	604	8569	943	4187	6900	135	8253	-	5503	1118	5058
1993 JAN	41874	36460	2609	267	8078	1548	4226	6688	200	7383	-	4784	1187	4899
FEB	37920	31975	1832	535	7333	888	5076	5750	132	6590	-	4551	869	4358
1993 NOV	42674	37334	2821	489	7964	1418	4337	6615	141	7881	-	4682	1002	5319
DEC	45126	39518	2466	405	9234	1213	4287	7386	211	8089	-	4759	1320	5750
1994 JAN	44190	38708	2778	578	9032	1250	4287	7261	217	7381	-	5198	1194	5008
FEB	36291	30965	2003	390	8111	1081	4487	5455	200	5609	-	4087	838	4025
MINERALOELERZEUGNISSE														
PETROLEUM PRODUCTS														
PRODUITS PETROLIERS														
J - D 1992	172906	161642	12741	4244	45870	5409	6293	24859	3521	22426	1922	31301	4970	9343
J - D 1993	171749	161014	12638	4846	46604	5754	6546	21882	3714	22767	1877	31783	4187	9143
1992 NOV	14647	13870	970	319	3662	335	374	2306	355	2180	158	2645	401	934
DEC	13556	12780	1118	479	3402	672	415	1680	412	1719	176	2446	360	669
1993 JAN	13276	12473	1280	230	3622	461	527	1962	303	1608	158	2111	275	731
FEB	13933	12915	1268	310	4413	483	567	1711	324	1455	117	1981	450	846
1993 NOV	14217	13669	995	467	3722	395	399	1661	294	2245	148	2685	147	1051
DEC	15563	14966	1193	638	3999	679	399	2220	314	1983	170	2874	196	890
1994 JAN	14263	13497	1191	526	3373	804	499	1951	274	1939	169	2601	265	663
FEB	11712	11065	1099	373	2853	314	449	1646	256	1501	154	1909	196	953
NATURGAS														
NATURAL GAS														
GAZ NATUREL														
J - D 1992	121295	116455	9129	-	45501	-	4835	26131	-	28352	459	2110	-	4734
J - D 1993	122526	117434	9462	-	47958	-	5086	25299	-	28199	479	2250	-	3748
1992 NOV	11780	11389	882	-	4914	-	390	2439	-	2621	46	172	-	314
DEC	11654	11184	1031	-	4614	-	469	2219	-	2697	51	175	-	393
1993 JAN	11730	11288	992	-	4681	-	442	2244	-	2749	52	147	-	419
FEB	11241	10823	969	-	4808	-	418	1926	-	2432	53	246	-	385
1993 NOV	12132	11641	1054	-	5191	-	490	2361	-	2419	54	235	-	324
DEC	13106	12596	1053	-	5733	-	510	2449	-	2766	51	195	-	347
1994 JAN	12485	11883	1102	-	4772	-	602	2482	-	2900	53	218	-	353
FEB	11383	10873	948	-	4729	-	509	2185	-	2458	50	206	-	295
ELEKTRIZITAET														
ELECTRICAL ENERGY														
ENERGIE ELECTRIQUE														
J - D 1992	10438	9847	497	737	2430	79	368	376	-	3101	381	760	213	1432
J - D 1993	11183	10610	648	536	2838	88	390	283	-	3461	376	903	171	1431
1992 NOV	811	773	49	4	215	3	24	21	-	268	33	62	13	113
DEC	860	823	47	5	208	7	25	37	-	275	32	66	11	142
1993 JAN	859	809	45	6	213	6	34	36	-	286	33	66	15	113
FEB	833	775	41	6	210	16	42	30	-	266	31	59	14	113
1993 NOV	869	812	52	14	215	2	35	27	-	274	34	75	22	114
DEC	925	888	48	11	237	11	24	30	-	290	35	80	12	141
1994 JAN	869	829	48	10	224	11	26	36	-	285	36	60	14	114
FEB	846	809	56	11	230	11	25	27	-	266	33	60	10	112

	EUR 12	EUR 10	B	DK	D	GR	E	F	IRL	I	L	NL	P	UK			
GESAMTAUSFUHREN 1000 TROE	TOTAL EXPORTS 1000 TOE														EXPORTATIONS TOTALES 1000 TEP		
ALLE PRODUKTE	TOTAL PRODUCTS														TOTAL TOUS PRODUITS		
J - D 1992 :	281958	266008	21402	9990	20131	5341	12538	20542	883	21606	39	86614	1398	79404			
J - D 1993 :	294558	279036	20387	10820	20774	3676	12332	22396	806	23302	27	87762	3176	89031			
1992 NOV :	25068	23596	1653	933	1684	384	1242	1504	91	1601	3	8239	229	7499			
DEC :	25609	24136	1925	873	1795	432	1163	2041	54	1475	3	8395	309	7140			
1993 JAN :	23896	22724	1561	875	1727	256	888	1669	86	2163	2	8555	283	5826			
FEB :	22668	22235	1105	975	1639	430	1170	1449	87	1628	1	8285	262	6630			
1993 NOV :	27228	25608	1756	919	1777	399	1230	2083	99	1636	3	8794	381	8138			
DEC :	30242	28474	1776	1151	1855	428	1230	2241	92	1938	3	9554	537	9431			
1994 JAN :	27599	25889	1734	1197	1996	430	1231	1777	87	1509	3	8930	478	8221			
FEB :	27668	26238	1619	1102	1929	338	1026	1503	118	1458	3	8825	403	9336			
93 JAN-FEB :	47564	44959	2666	1850	3366	686	2058	3118	173	3791	3	16840	545	12456			
94 JAN-FEB :	55267	52127	3353	2299	3925	768	2257	3280	205	2967	6	17755	881	17557			
1994/93 % :	16,2	15,9	25,8	24,3	16,6	12,0	9,7	5,2	18,5	-21,7	100,0	5,4	61,7	41,0			
STEINKOHLE	HARD COAL														HOUILLE		
J - D 1992 :	3756	3756	415	21	1082	-	-	348	12	-	-	1231	-	616			
J - D 1993 :	3586	3586	413	7	680	-	-	419	12	-	-	1356	-	669			
1992 NOV :	362	362	34	-	110	-	-	30	1	-	-	123	-	62			
DEC :	350	350	44	1	103	-	-	22	1	-	-	112	-	64			
1993 JAN :	220	220	23	-	49	-	-	27	1	-	-	59	-	58			
FEB :	202	202	20	2	29	-	-	28	1	-	-	72	-	48			
1993 NOV :	387	387	37	-	58	-	-	47	1	-	-	143	-	98			
DEC :	445	445	40	1	127	-	-	52	1	-	-	137	-	86			
1994 JAN :	377	377	40	1	128	-	-	50	1	-	-	91	-	64			
FEB :	542	542	40	3	128	-	-	31	1	-	-	273	-	64			
ROHOEL UND FEEDSTOCKS	CRUDE OIL FEEDSTOCKS														PETROLE BRUT ET SEMI RAFFINE		
J - D 1992 :	69346	69346	2826	4575	-	494	-	430	680	2576	-	980	-	56754			
J - D 1993 :	75980	75980	2617	5221	108	741	-	1345	690	1607	-	864	-	62753			
1992 NOV :	6680	6680	46	427	-	54	-	26	70	292	-	83	-	5680			
DEC :	5885	5885	255	319	-	59	-	94	48	210	-	84	-	4812			
1993 JAN :	5144	5144	239	410	-	54	-	53	57	290	-	48	-	3990			
FEB :	5855	5855	163	430	-	45	-	44	80	38	-	92	-	4960			
1993 NOV :	7284	7284	159	409	37	245	-	241	71	68	-	44	-	6007			
DEC :	8427	8427	255	592	37	282	-	252	82	127	-	113	-	6683			
1994 JAN :	7201	7201	241	609	-	168	-	94	55	25	-	55	-	5950			
FEB :	8197	8197	200	484	-	57	-	132	86	51	-	121	-	7064			
MINERALOELERZEUGNISSE	PETROLEUM PRODUCTS														PRODUITS PETROLIERS		
J - D 1992 :	162438	146949	17143	3767	13324	4814	12186	14252	190	18793	-	52813	3302	21847			
J - D 1993 :	167776	152749	16350	3912	14777	2916	12008	14668	103	21532	0	53575	3019	24911			
1992 NOV :	12923	11490	1481	282	1057	328	1216	978	19	1298	-	4298	215	1743			
DEC :	13911	12479	1542	315	1118	371	1135	1258	4	1248	-	4365	296	2252			
1993 JAN :	13256	12126	1209	242	1118	199	861	1068	27	1856	-	4655	268	1745			
FEB :	12388	10993	847	343	1057	380	1146	895	5	1575	-	4294	247	1591			
1993 NOV :	13800	12243	1478	307	1165	151	1199	1281	26	1561	-	4314	357	1954			
DEC :	15493	13768	1388	338	1193	143	1199	1388	8	1791	-	4945	524	2568			
1994 JAN :	14455	12792	1363	359	1388	258	1199	1097	30	1460	0	4710	463	2119			
FEB :	13793	12403	1299	372	1376	278	999	852	30	1395	0	4674	390	2119			
NATURGAS	NATURAL GAS														GAZ NATUREL		
J - D 1992 :	33577	33577	-	1367	1417	-	-	-	-	18	-	30736	-	-			
J - D 1993 :	34806	34806	-	1424	1534	-	-	-	-	23	-	31299	-	502			
1992 NOV :	3984	3984	-	163	164	-	-	-	-	2	-	3655	-	-			
DEC :	4138	4138	-	181	197	-	-	-	-	4	-	3755	-	-			
1993 JAN :	4149	4149	-	195	197	-	-	-	-	4	-	3730	-	22			
FEB :	4204	4204	-	188	227	-	-	-	-	3	-	3764	-	20			
1993 NOV :	4675	4675	-	167	199	-	-	-	-	3	-	4238	-	67			
DEC :	4737	4737	-	174	189	-	-	-	-	4	-	4304	-	65			
1994 JAN :	4394	4394	-	176	128	-	-	-	-	4	-	4016	-	68			
FEB :	4062	4062	-	188	107	-	-	-	-	4	-	3699	-	62			
ELEKTRIZITAET	ELECTRICAL ENERGY														ENERGIE ELECTRIQUE		
J - D 1992 :	9453	9031	487	245	2887	29	313	5204	-	80	39	16	96	-			
J - D 1993 :	9625	9177	456	241	2733	16	280	5591	-	53	26	15	157	-			
1992 NOV :	830	793	26	59	250	1	23	450	-	-	3	-	13	-			
DEC :	1050	1012	37	54	270	1	25	642	-	2	3	-	12	-			
1993 JAN :	903	863	49	26	279	1	26	493	-	6	2	1	14	-			
FEB :	811	772	38	9	254	4	23	456	-	4	1	2	14	-			
1993 NOV :	843	785	35	33	230	1	35	476	-	1	3	2	23	-			
DEC :	880	841	42	44	223	2	25	517	-	6	3	1	12	-			
1994 JAN :	933	890	41	50	282	2	27	498	-	9	2	1	14	-			
FEB :	850	813	31	53	249	2	24	465	-	7	2	1	12	-			

	EUR 12	EUR 10	B	DK	D	GR	E	F	IRL	I	L	NL	P	UK				
BRUTTOINLANDSVERBRAUCH 1000 TROE	GROSS INLAND CONSUMPTION 1000 TOE														CONSUMMATION INTERIEURE BRUTE 1000 TEP			
ALLE PRODUKTE	TOTAL PRODUCTS														TOTAL TOUS PRODUITS			
J - D 1992	1195558	1090195	50716	17999	333217	21505	88343	217811	9813	153351	3738	68109	17005	213884				
J - D 1993	1190432	1087204	48509	18449	331181	20705	86569	218650	10161	154518	3782	68975	16650	212218				
1992 NOV	104390	95665	4198	1737	28971	1831	7119	18852	758	13660	323	6482	1605	18848				
DEC	113158	104303	4998	1840	30113	1903	7369	20739	936	14948	352	6956	1485	21513				
1993 JAN	109035	100816	4690	1740	29220	1920	6781	20774	914	14534	322	6788	1438	19909				
FEB	107594	98879	4369	1634	30057	1810	7486	20369	868	14096	275	6582	1228	18815				
1993 NOV	112402	103765	4881	1843	31124	1766	7319	20721	853	14392	342	7541	1317	20296				
DEC	116122	107597	4689	1887	32727	1780	7058	21853	883	15170	351	6733	1465	21518				
1994 JAN	106767	98924	4824	1899	28469	1776	6544	19008	770	14377	337	6156	1298	21304				
FEB	105'03	96620	4225	1786	29069	1815	7267	20666	894	13648	321	5531	1215	18661				
93 JAN-FEB	216629	199695	9059	3374	59277	3730	14267	41143	1782	28630	597	13370	2666	38724				
94 JAN-FEB	211870	195544	9049	3685	57538	3591	13811	39674	1664	28025	658	11687	2513	39965				
1994/93 %	-2,2	-2,1	-0,1	9,2	-2,9	-3,7	-3,2	-3,6	-6,6	-2,1	10,2	-12,6	-5,7	3,2				
STEINKOHLE UND EQUIVALENTEN	HARD COAL AND EQUIVALENTS														HOUILLE ET EQUIVALENTS			
J - D 1992	192822	171727	9357	6767	52699	1396	17989	18676	1907	11876	987	7905	3094	60097				
J - D 1993	173361	153752	7725	7239	51422	887	16337	14045	1992	10266	1020	8143	3258	50963				
1992 NOV	16609	14956	684	846	4783	104	1367	1510	120	1023	87	705	285	5090				
DEC	18473	16604	930	867	5130	61	1628	1420	218	822	81	903	240	6167				
1993 JAN	15375	13719	659	789	4707	65	1387	1312	219	953	85	568	269	4358				
FEB	15597	13898	652	709	4479	58	1525	1673	163	772	76	713	173	4598				
1993 NOV	15923	14333	856	826	4910	116	1361	1322	166	882	85	759	227	4406				
DEC	16529	14822	679	774	5095	15	1392	1197	170	844	96	501	315	5446				
1994 JAN	14942	13483	750	808	4622	132	1235	1281	178	828	83	623	222	4174				
FEB	15491	13937	780	685	4463	132	1316	1379	178	826	79	484	237	4927				
93 JAN-FEB	30972	27617	1311	1498	9186	123	2912	2985	382	1725	-61	1281	442	8956				
94 JAN-FEB	30433	27420	1530	1493	9085	264	2551	2660	356	1654	162	1107	459	9101				
1994/93 %	-1,7	-0,7	16,7	-0,3	-1,1	114,6	-12,4	-10,9	-6,8	-4,1	0,6	-13,6	3,8	1,6				
BRAUNKOHLE UND EQUIVALENTEN	BROWN COAL AND EQUIVALENTS														LIGNITE ET EQUIVALENTS			
J - D 1992	63611	60927	120	-	51926	6803	2678	625	1248	164	1	-	-	-				
J - D 1993	58818	56427	110	-	47529	6686	2384	709	1200	163	-	-	-	-				
1992 NOV	5533	5314	10	-	4552	582	219	49	104	13	-	-	-	-				
DEC	5476	5243	10	-	4501	567	232	49	104	9	-	-	-	-				
1993 JAN	5676	5415	10	-	4637	578	263	77	100	10	-	-	-	-				
FEB	5002	4784	9	-	4196	486	217	71	100	9	-	-	-	-				
1993 NOV	5172	5018	12	-	4357	493	154	43	100	11	-	-	-	-				
DEC	5354	5198	13	-	4424	612	155	35	100	12	-	-	-	-				
1994 JAN	5118	4942	14	-	4243	536	176	40	100	6	-	-	-	-				
FEB	4795	4664	14	-	3922	559	130	59	100	7	-	-	-	-				
93 JAN-FEB	10681	10199	19	-	8743	1064	480	148	200	19	-	-	-	-				
94 JAN-FEB	9913	9606	28	-	8165	1095	306	99	200	13	-	-	-	-				
1994/93 %	-7,2	-5,8	47,4	-	-6,6	2,9	-36,3	-33,1	-	-31,6	-	-	-	-				
ROHOEL UND EQUIVALENTEN	CRUDE OIL AND EQUIVALENTS														PETROLE BRUT ET EQUIVALENTS			
J - D 1992	526796	467315	21072	8726	129735	12929	46226	88735	4675	91078	1889	25235	13243	83180				
J - D 1993	522756	464496	20382	8572	132689	12763	45741	86511	4739	90168	1881	25074	12506	81652				
1992 NOV	43449	38512	1712	727	10332	1117	3675	7223	401	7861	155	2331	1261	6647				
DEC	45271	40590	1955	781	10536	1237	3539	7762	437	8494	184	1912	1141	7286				
1993 JAN	41796	37653	1846	692	9572	1249	3047	7293	410	7459	149	2001	1095	6978				
FEB	43424	38282	1668	680	11062	1226	4144	7291	424	7684	112	1867	997	6253				
1993 NOV	45719	41332	1965	770	11558	1127	3442	7163	399	8220	167	2459	944	7498				
DEC	46536	42107	1824	843	12108	1124	3392	7804	409	8452	167	2174	1036	7198				
1994 JAN	39745	35935	1846	800	9483	1083	2897	5033	274	7658	163	1497	912	8093				
FEB	39294	34501	1371	799	10602	1102	3951	6990	410	7158	157	881	840	5026				
93 JAN-FEB	85220	75935	3514	1372	20634	2475	7191	14584	834	15143	261	3868	2092	13241				
94 JAN-FEB	79039	70436	3217	1599	20085	2185	6848	12023	684	14816	320	2378	1752	13119				
1994/93 %	-7,3	-7,2	-8,5	16,5	-2,7	-11,7	-4,8	-17,6	-18,0	-2,2	22,6	-38,5	-16,3	-0,9				
NATURGAS	NATURAL GAS														GAZ NATUREL			
J - D 1992	229899	224007	9042	1906	57543	119	5885	28020	1891	41196	459	32959	-	50817				
J - D 1993	243882	238149	9398	2214	59286	90	5727	28962	2150	44424	479	33591	-	57504				
1992 NOV	23349	22877	911	208	5929	11	471	2826	122	4014	46	3263	-	5543				
DEC	27449	26918	1110	231	6404	11	530	3470	164	4863	51	3953	-	6656				
1993 JAN	28178	27658	1099	262	6500	11	519	3576	173	5377	52	4038	-	6565				
FEB	27335	26812	1091	237	6870	11	523	3628	174	4949	53	3836	-	5957				
1993 NOV	28249	27758	1093	257	7064	3	491	3849	184	4461	54	4130	-	6659				
DEC	29275	28700	1085	291	7426	3	575	3607	191	5075	51	3859	-	7107				
1994 JAN	28991	28368	1123	303	6642	3	622	3797	204	5087	53	3856	-	7297				
FEB	28573	28029	1134	320	6964	2	543	3477	193	4923	50	3986	-	6975				
93 JAN-FEB	55513	54470	2190	499	13370	22	1042	7204	347	10326	105	7874	-	12522				
94 JAN-FEB	57564	56397	2257	623	13606	5	1165	7274	397	10010	103	7842	-	14272				
1994/93 %	3,7	3,5	3,1	24,8	1,8	-77,3	11,8	1,0	14,4	-3,1	-1,9	-0,4	-	14,0				

	EUR 12	EUR 10	B	DK	D	GR	E	F	IRL	I	L	NL	P	UK				
BRUTTOINLANDSVERBRAUCH 1000 TROE	GROSS INLAND CONSUMPTION 1000 TOE														CONSOMMATION INTERIEURE BRUTE 1000 TEP			
NUKLEAR	NUCLEAR														NUCLEAIRE			
J - D 1992	162302	148544	10733	-	38976	-	13751	80427	-	-	-	950	-	17435				
J - D 1993	170150	156105	10331	-	37343	-	14040	87591	-	-	-	966	-	19849				
1992 NOV	13632	12445	825	-	3160	-	1186	6909	-	-	-	94	-	1375				
DEC	14638	13457	951	-	3354	-	1180	7895	-	-	-	94	-	1161				
1993 JAN	16454	15100	1048	-	3637	-	1354	8524	-	-	-	88	-	1801				
FEB	14841	13928	913	-	3173	-	912	7753	-	-	-	82	-	1804				
1993 NOV	15457	13892	906	-	3034	-	1565	8290	-	-	-	94	-	1565				
DEC	16305	15000	1050	-	3449	-	1305	8857	-	-	-	94	-	1547				
1994 JAN	15882	14612	1052	-	3319	-	1269	8598	-	-	-	94	-	1547				
FEB	15070	14030	870	-	2919	-	1039	8598	-	-	-	94	-	1547				
93 JAN-FEB	31295	29028	1961	-	7010	-	2266	16277	-	-	-	170	-	3605				
94 JAN-FEB	30952	28642	1922	-	6238	-	2308	17196	-	-	-	188	-	3094				
1994/93 %	-1,1	-1,3	-2,0	-	-11,0	-	1,9	5,6	-	-	-	10,6	-	-14,2				
ELEKTRISITAET (1)	ELECTRICAL ENERGY (1)														ENERGIE ELECTRIQUE (1)			
J - D 1992	14982	12776	41	563	1091	232	1688	1109	63	6638	344	761	508	1897				
J - D 1993	16201	13258	211	388	1657	258	2208	614	60	6982	347	901	724	1794				
1992 NOV	1390	1153	27	-46	111	15	190	236	8	550	31	64	46	155				
DEC	1422	1082	13	-41	85	24	249	124	11	560	30	68	90	206				
1993 JAN	1114	853	-	-5	62	16	200	-25	10	525	31	67	61	169				
FEB	956	758	6	4	63	27	152	-65	5	472	29	59	45	154				
1993 NOV	1443	1014	19	-12	96	25	296	35	3	608	32	75	133	130				
DEC	1684	1353	9	-21	121	24	229	333	11	578	32	80	101	182				
1994 JAN	1650	1165	10	-14	55	20	334	241	12	588	34	61	150	154				
FEB	1442	1040	28	-22	93	19	276	143	11	524	31	61	125	148				
93 JAN-FEB	2070	1611	6	-1	125	43	352	-90	15	997	60	126	106	323				
94 JAN-FEB	3092	2205	38	-36	140	39	610	384	23	1112	65	122	275	302				
1994/93 %	49,4	36,9	533,3	3500,0	18,4	-9,3	73,3	-526,7	53,3	11,5	8,3	-3,2	159,4	-6,5				
ANDERE	OTHERS														AUTRES			
J - D 1992	5112	4860	312	12	1212	-	96	192	-	2364	24	276	144	432				
J - D 1993	5232	4980	312	12	1212	-	96	192	-	2484	24	276	144	432				
1992 NOV	426	405	26	1	101	-	8	16	-	197	2	23	12	36				
DEC	426	405	26	1	101	-	8	16	-	197	2	23	12	36				
1993 JAN	436	415	26	1	101	-	8	16	-	207	2	23	12	36				
FEB	436	415	26	1	101	-	8	16	-	207	2	23	12	36				
1993 NOV	436	415	26	1	101	-	8	16	-	207	2	23	12	36				
DEC	436	415	26	1	101	-	8	16	-	207	2	23	12	36				
1994 JAN	436	415	26	1	101	-	8	16	-	207	2	23	12	36				
FEB	436	415	26	1	101	-	8	16	-	207	2	23	12	36				
93 JAN-FEB	872	830	52	2	202	-	16	32	-	414	4	46	24	72				
94 JAN-FEB	872	830	52	2	202	-	16	32	-	414	4	46	24	72				
1994/93 %	-	-	-	-	-	-	-	-	-	-	-	-	-	-				

(1) Wasserkraft + Aussenhandelssaldo
 (1) Hydroelectrical + balance of foreign trade
 (1) Hydraulique + solde du commerce exterieur

All products Energy independence rate Eur 12

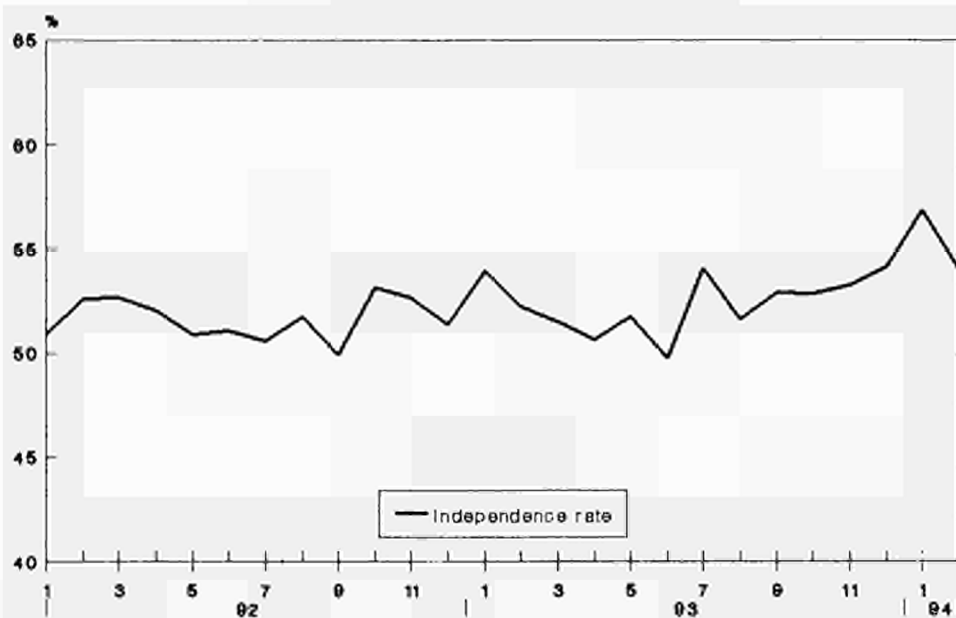



5

Verschiedenes
Miscellaneous
Divers

BILANZEN
Vorläufige Ergebnisse
1993

BALANCE-SHEETS
Provisional results
1993

BILANS
Resultats provisoires
1993

EUR 12

	HARD COAL		PATENT FUELS		COKE		LIGNITE		BROWN COAL BRIQUETTES			
	1992	1993	1992	1993	1992	1993	1992	1993	1992	1993		
	1000 t		TJ (NCV)		1000 t		1000 t		TJ (NCV)		1000 t	
PRODUCTION	185037	158787	4608233	3944639	1771	1744	45202	40206	2629443	2427412	17220	14509
RECOVERED PRODUCTS	2461	1951	40555	33414	-	-	-	-	-	-	-	-
INTRA COMMUNITY IMPORTS	4070	3009	113867	85056	295	231	2669	3037	630	2461	72	162
EXTRA COMMUNITY IMPORTS	136150	114391	3783508	3173384	1	14	2017	2410	-	-	192	176
VARIATIONS OF STOCKS(1)	-12399	3333	-324783	89088	11	-15	-1151	190	820	6840	29	-10
OF WHICH :												
PRODUCERS	-7027	-1880	-177417	-50046	12	-15	-1025	44	4148	6808	27	-10
IMPORTERS	-712	1798	-18768	46338	-	-	-9	-3	-	-	2	-
TRANSFORMERS	-2749	3262	-71561	101101	-	-	-	-	-	-	-	-
FINAL CONSUMERS	-	-	-	-	-	-	-	-	-	-	-	-
INTRA COMMUNITY EXPORTS	5597	5238	154420	143442	373	252	2884	2388	-	9	929	855
EXTRA COMMUNITY EXPORTS	260	374	7465	10917	13	11	1011	801	-	-	-	-
GROSS INLAND CONSUMPTION	308845	275859	806846	7199143	1692	1625	44847	42668	2678917	2473143	16582	13982
TRANSFORMATION	269389	241224	6904702	6187030	-	-	16304	14529	2574106	2337679	1407	1000
OF WHICH :												
ELECTRICAL POWER STATIONS	207102	185139	5094452	4558105	-	-	-	-	2185441	1926722	1407	1000
PATENT AND BRIQUETTING PLANT	1884	2292	56129	68701	-	-	-	-	382291	405171	-	-
GAS WORKS	-	-	-	-	-	-	-	-	-	-	-	-
COKE OVENS	60403	53793	1754120	1560223	-	-	486	414	6373	5785	-	-
BLAST FURNACES	-	-	-	-	-	-	15818	14115	-	-	-	-
CONSUMPTION OF THE ENERGY SECTOR	439	227	9825	5461	-	-	154	165	31134	27797	939	750
FINAL ENERGY CONSUMPTION	40364	34671	1139806	982920	1709	1632	28069	27700	118415	100431	14239	12219
OF WHICH :												
INDUSTRY	29850	24887	835974	698999	-	-	26178	25607	78010	68902	3830	2640
Among which :												
Iron and steel	6501	7188	191169	208522	-	-	23317	23254	833	186	-	-
TRANSPORTATION	2	-	54	-	-	-	-	-	-	-	-	-
HOUSEHOLDS, ETC.	10504	9784	303778	283920	1709	1632	1891	2093	40404	31529	10409	9579
OTHER NON-CLASSIFIED SECTORS	34	159	695	4659	-	174	209	333	1525	3250	-	-
STATISTICAL DIFFERENCE	-1596	-263	7078	23730	-17	-7	185	274	-44739	7235	-3	13

(1) + Decrease of stocks
- Increase of stocks

BELGIQUE/BELGIE

	HOUILLE		AGGLOMERES DE HOUILLE		COKE		LIGNITE		BRIQUETTES DE LIGNITE			
	1992	1993	1992	1993	1992	1993	1992	1993	1992	1993		
	1000 t		TJ (PCI)		1000 t		1000 t		TJ (PCI)		1000 t	
PRODUCTION	218	-	5389	-	9	23	4575	3975	-	-	-	-
RECUPERATION	979	709	13550	9813	-	-	-	-	-	-	-	-
IMPORT. INTRA COMMUNAUTAIRES	868	484	2464	13741	24	25	175	565	1945	1809	23	17
IMPORT. EXTRA COMMUNAUTAIRES	13147	11223	368952	314958	-	-	439	57	-	-	-	-
VARIATIONS DES STOCKS(1)	-269	-30	-7134	-795	-1	-	-142	102	-	-	-	-
SOIT :												
PRODUCTEURS	-56	-32	-1332	-761	-	-	-142	102	-	-	-	-
IMPORTATEURS	-197	-	-5542	-	-	-	-	-	-	-	-	-
TRANSFORMATEURS	-	2	-	46	-	-	-	-	-	-	-	-
CONSOMMATEURS FINALS	-	-	-	-	-	-	-	-	-	-	-	-
EXPORT. INTRA COMMUNAUTAIRES	623	620	17566	17481	2	12	715	773	-	-	-	-
EXPORT. EXTRA COMMUNAUTAIRES	46	27	1347	791	-	-	45	25	-	-	-	-
CONSUMMATION INTERIEURE BRUTE	14270	11739	399269	330265	30	36	4287	3901	1945	1809	20	17
TRANSFORMATIONS	11770	9801	318946	265209	-	-	1405	1230	-	-	-	-
SOIT :												
CENTRALES ELECTRIQUES	6062	5137	151701	128553	-	-	-	-	-	-	-	-
FABRIQUES D'AGGLOMERES	10	5	294	147	-	-	-	-	-	-	-	-
USINES A GAZ	-	-	-	-	-	-	-	-	-	-	-	-
COKERIES	5698	4659	166951	136508	-	-	13	-	-	-	-	-
HAUTS FOURNEAUX	-	-	-	-	-	-	1392	1230	-	-	-	-
CONSUMMATION DU SECTEUR ENERGIE	3	-	33	-	-	-	-	-	-	-	-	-
CONSUMMATION FINALE ENERGETIQUE	2475	1944	71799	56426	31	40	2882	2704	1945	1809	20	17
SOIT :												
INDUSTRIE	1792	1331	51788	38465	-	-	2865	2690	1945	1809	-	-
dont :												
Siderurgie	954	731	27583	21135	-	-	2760	2548	-	-	-	-
TRANSPORTS	-	-	-	-	-	-	-	-	-	-	-	-
FOYERS DOMESTIQUES, ETC...	683	613	20011	17960	31	40	17	14	-	-	20	17
AUTRES NON DENOMMES AILLEURS	-	-	-	-	-	-	-	-	-	-	-	-
ECART STATISTIQUE	22	-6	8488	8630	-1	-4	-	-33	-	-	-	-

(1) + Reprises aux stocks
- Mises aux stocks

BILANZEN
Vorläufige Ergebnisse
1993

BALANCE-SHEETS
Provisional results
1993

BILANS
Resultats provisoires
1993

DANMARK

	HARD COAL		PATENT FUELS		COKE		LIGNITE		BROWN COAL BRIQUETTES		
	1992	1993	1992	1993	1992	1993	1992	1993	1992	1993	
	1000 t		TJ (NCV)		1000 t		1000 t		TJ (NCV)		1000 t
PRODUCTION	-	-	-	-	-	-	-	-	-	-	-
RECOVERED PRODUCTS	-	-	-	-	-	-	-	-	-	-	-
INTRA COMMUNITY IMPORTS	151	148	4176	4093	-	-	39	17	-	-	4
EXTRA COMMUNITY IMPORTS	11789	10319	303813	265930	-	-	-	27	-	-	-
VARIATIONS OF STOCKS(1)	-863	1455	-22305	37607	-	-	1	-1	-	-	2
OF WHICH :											
PRODUCERS	-	-	-	-	-	-	-	-	-	-	-
IMPORTERS	-340	1455	-8669	37099	-	-	-	-	-	-	2
TRANSFORMERS	-	-	-	-	-	-	-	-	-	-	-
FINAL CONSUMERS	-	-	-	-	-	-	-	-	-	-	-
INTRA COMMUNITY EXPORTS	19	4	553	116	-	-	-	-	-	-	1
EXTRA COMMUNITY EXPORTS	16	11	407	280	-	-	-	-	-	-	-
GROSS INLAND CONSUMPTION	11044	11907	285439	307754	-	-	40	43	-	-	6
TRANSFORMATION	10370	11134	267535	279463	-	-	-	-	-	-	-
OF WHICH :											
ELECTRICAL POWER STATIONS	10370	11134	267535	279463	-	-	-	-	-	-	-
PATENT AND BRIQUETTING PLANT	-	-	-	-	-	-	-	-	-	-	-
GAS WORKS	-	-	-	-	-	-	-	-	-	-	-
COKE OVENS	-	-	-	-	-	-	-	-	-	-	-
BLAST FURNACES	-	-	-	-	-	-	-	-	-	-	-
CONSUMPTION OF THE ENERGY SECTOR	-	-	-	-	-	-	-	-	-	-	-
FINAL ENERGY CONSUMPTION	507	773	13358	20420	-	-	40	44	-	-	5
OF WHICH :											
INDUSTRY	387	673	10255	17834	-	-	36	40	-	-	-
Among which :											
Iron and steel	-	-	-	-	-	-	4	3	-	-	-
TRANSPORTATION	-	-	-	-	-	-	-	-	-	-	-
HOUSEHOLDS, ETC.	120	100	3102	2505	-	-	4	4	-	-	5
OTHER NON-CLASSIFIED SECTORS	4	-	-183	-	-	-	-	-	-	-	-
STATISTICAL DIFFERENCE	167	-	4546	7870	-	-	-	-1	-	-	1

(1) + Decrease of stocks
- Increase of stocks

BILANZEN
Vorläufige Ergebnisse
1993

BALANCE-SHEETS
Provisional results
1993

BILANS
Resultats provisoires
1993

BR DEUTSCHLAND

	STEINKOHLE				STEINKOHLLEN- BRIKETTS		KOKS		BRAUNKOHLE		BRAUNKOHLLEN- BRIKETTS	
	1992	1993	1992	1993	1992	1993	1992	1993	1992	1993	1992	1993
	1000 t		TJ (NCV)		1000 t		1000 t		TJ (NCV)		1000 t	
ERZEUGUNG	72153	64174	1957489	1734565	677	585	15092	12078	2128627	1938616	16657	13922
WIEDERGEWINNUNG	-	-	-	-	-	-	-	-	-	-	-	-
INNERGEMEINSCHAFTL. EINFUHREN	783	507	22948	14859	3	-	240	258	-	-	-	-
AUSSERGEMEINSCHAFTL. EINFUHREN	14248	12974	417580	380241	1	14	820	1185	-	-	192	176
BESTANDSVERAENDERUNG(1)	-3846	264	-99767	6859	-3	-19	-945	-108	5930	5458	27	-10
DAVON :												
ERZEUGER	-3701	-509	-94614	-13600	-3	-19	-911	-108	5930	5426	27	-10
IMPORTEURE	-9	-	-263	-	-	-	-	-	-	-	-	-
UMWANDLUNGSBETRIEBE	-130	773	-3477	20677	-	-	-	-	-	-	-	-
ENDVERBRAUCHER	-	-	-	-	-	-	-	-	-	-	-	-
INNERGEMEINSCHAFTL. AUSFUHREN	1510	915	44255	26816	268	213	921	484	-	9	928	815
AUSSERGEMEINSCHAFTL. AUSFUHREN	23	49	674	1436	7	6	161	72	-	-	-	-
BRUTTO-INLANDSVERBRAUCH	81811	76955	2253321	2108272	403	361	14123	12857	2180511	1980503	15948	13273
UMWANDLUNG	73072	69302	1968442	1859272	-	-	6084	5043	2107200	1870510	1407	1000
DAVON :												
ELEKTRIZITAETSWERKE	52209	52467	1368867	1375632	-	-	-	-	1730111	1470557	1407	1000
BRIKETTFABRIKEN	689	616	19774	17506	-	-	-	-	370716	394167	-	-
GASWERKE	-	-	-	-	-	-	-	-	-	-	-	-
KOKEREIEN	20174	16219	579800	466134	-	-	309	293	6373	5785	-	-
HOCHOFEN	-	-	-	-	-	-	5775	4750	-	-	-	-
VERBRAUCH DES SEKTORS ENERGIE	134	64	3104	1574	-	-	8	5	31134	27797	939	750
ENERGETISCHER ENDVERBRAUCH	8536	7437	250104	217904	403	361	7988	7590	92883	74974	13609	11523
DAVON :												
INDUSTRIE	6808	5936	199474	173924	-	-	7220	6836	68658	59061	3733	2523
Darunter :												
Eisenschaffende Industrie	1700	1797	49810	52652	-	-	6286	6578	675	186	-	-
VERKEHR	-	-	-	-	-	-	-	-	-	-	-	-
HAUSHALTE, USW.	1728	1501	50630	43979	403	361	768	754	24224	15913	9876	9000
SONSTIGE	-	100	-	2930	-	174	-	333	-	3231	-	-
STATISTISCHE DIFFERENZ	69	152	31669	29520	-	-	43	219	-50708	7219	-7	-

(1) + Bestandsabnahme
- Bestandszunahme

BILANZEN
Vorläufige Ergebnisse
1993

BALANCE-SHEETS
Provisional results
1993

BILANS
Resultats provisoires
1993

ELLAS

	HARD COAL		PATENT FUELS		COKE		LIGNITE		BROWN COAL BRIQUETTES			
	1992	1993	1992	1993	1992	1993	1992	1993	1992	1993		
	1000 t		TJ (NCV)		1000 t		1000 t		TJ (NCV)		1000 t	
PRODUCTION	-	-	-	-	-	-	-	-	292871	310217	63	87
RECOVERED PRODUCTS	-	-	-	-	-	-	-	-	-	-	-	-
INTRA COMMUNITY IMPORTS	-	-	-	-	-	-	-	-	-	-	-	-
EXTRA COMMUNITY IMPORTS	2132	1334	62484	39096	-	-	22	-	-	-	-	-
VARIATIONS OF STOCKS(1)	-215	114	-5849	3101	-	-	-3	-	-2894	-	-	-
OF WHICH :												
PRODUCERS	-	-	-	-	-	-	-	-	-	-	-	-
IMPORTERS	-	114	-	3341	-	-	-	-	-	-	-	-
TRANSFORMERS	-	-	-	-	-	-	-	-	-	-	-	-
FINAL CONSUMERS	-	-	-	-	-	-	-	-	-	-	-	-
INTRA COMMUNITY EXPORTS	-	-	-	-	-	-	-	-	-	-	-	-
EXTRA COMMUNITY EXPORTS	-	-	-	-	-	-	-	-	-	-	-	-
GROSS INLAND CONSUMPTION	1917	1448	52159	39398	-	-	19	-	289977	310217	63	87
TRANSFORMATION	529	95	14388	2456	-	-	-	-	279065	305619	-	-
OF WHICH :												
ELECTRICAL POWER STATIONS	529	95	14388	2456	-	-	-	-	277985	304617	-	-
PATENT AND BRIQUETTING PLANT	-	-	-	-	-	-	-	-	1079	1001	-	-
GAS WORKS	-	-	-	-	-	-	-	-	-	-	-	-
COKE OVENS	-	-	-	-	-	-	-	-	-	-	-	-
BLAST FURNACES	-	-	-	-	-	-	-	-	-	-	-	-
CONSUMPTION OF THE ENERGY SECTOR	-	-	-	-	-	-	-	-	-	-	-	-
FINAL ENERGY CONSUMPTION	1388	1356	37415	36552	-	-	20	-	4240	4598	58	77
OF WHICH :												
INDUSTRY	1384	1356	37307	36552	-	-	19	-	3601	4000	13	32
Among which :												
Iron and steel	-	-	-	-	-	-	-	-	-	-	-	-
TRANSPORTATION	2	-	54	-	-	-	-	-	-	-	-	-
HOUSEHOLDS, ETC.	2	-	54	-	-	-	1	-	639	597	45	45
OTHER NON-CLASSIFIED SECTORS	-	-	-	-	-	-	-	-	-	0	-	-
STATISTICAL DIFFERENCE	-	-3	355	389	-	-	-1	-	6670	-	5	10

(1) + Decrease of stocks
- Increase of stocks

IRELAND

	HARD COAL		PATENT FUELS		COKE		LIGNITE		BROWN COAL BRIQUETTES			
	1992	1993	1992	1993	1992	1993	1992	1993	1992	1993		
	1000 t		TJ (NCV)		1000 t		1000 t		TJ (NCV)		1000 t	
!PRODUCTION	1	-	26	-	-	-	-	-	52616	48982	500	500
!RECOVERED PRODUCTS	-	-	-	-	-	-	-	-	-	-	-	-
!INTRA COMMUNITY IMPORTS	309	420	8602	11692	-	-	14	15	-	-	-	-
!EXTRA COMMUNITY IMPORTS	2737	2646	76198	73664	-	-	6	-	-	-	-	-
!VARIATIONS OF STOCKS(1)	43	-12	1196	-333	-	-	-	-	-	-	-	-
!OF WHICH :												
! PRODUCERS	-	-	-	-	-	-	-	-	-	-	-	-
! IMPORTERS	-	-12	-	-334	-	-	-	-	-	-	-	-
! TRANSFORMERS	-	-	-	-	-	-	-	-	-	-	-	-
! FINAL CONSUMERS	-	-	-	-	-	-	-	-	-	-	-	-
!INTRA COMMUNITY EXPORTS	30	24	821	657	-	-	-	-	-	-	-	-
!EXTRA COMMUNITY EXPORTS	-	-	-	-	-	-	-	-	-	-	-	-
!GROSS INLAND CONSUMPTION	3060	3030	82072	81212	-	-	15	15	52616	48982	500	500
!TRANSFORMATION	2193	2132	58787	57777	-	-	-	-	38360	33740	-	-
!OF WHICH :												
! ELECTRICAL POWER STATIONS	2193	2132	58787	57777	-	-	-	-	27865	23738	-	-
! PATENT AND BRIQUETTING PLANT	-	-	-	-	-	-	-	-	10495	10002	-	-
! GAS WORKS	-	-	-	-	-	-	-	-	-	-	-	-
! COKE OVENS	-	-	-	-	-	-	-	-	-	-	-	-
! BLAST FURNACES	-	-	-	-	-	-	-	-	-	-	-	-
!CONSUMPTION OF THE ENERGY SECTOR	-	-	-	-	-	-	-	-	-	-	-	-
!FINAL ENERGY CONSUMPTION	887	900	23777	24126	-	-	15	15	14255	15242	500	500
!OF WHICH :												
! INDUSTRY	273	300	7318	8042	-	-	15	15	241	242	50	50
! Among which :												
! Iron and steel	29	300	777	8042	-	-	15	15	-	-	-	-
! TRANSPORTATION	-	-	-	-	-	-	-	-	-	-	-	-
! HOUSEHOLDS, ETC.	614	600	16459	16084	-	-	-	-	14014	14999	450	450
! OTHER NON-CLASSIFIED SECTORS	-	-	-	-	-	-	-	-	-	-	-	-
!STATISTICAL DIFFERENCE	-20	-2	-492	-690	-	-	-	-	-	-	-	-

(1) + Decrease of stocks
- Increase of stocks

BILANZEN
Vorläufige Ergebnisse
1993

BALANCE-SHEETS
Provisional results
1993

BILANS
Resultats provisoires
1993

ESPANA

	HOUILLE		AGGLOMERES DE HOUILLE		COKE		LIGNITE		BRIQUETTES DE LIGNITE			
	1992	1993	1992	1993	1992	1993	1992	1993	1992	1993		
	1000 t		TJ (PCI)		1000 t		1000 t		TJ (PCI)		1000 t	
! PRODUCTION	18620	18124	359775	350191	5	5	2952	2966	118527	93081	-	-
! RECUPERATION	72	75	1356	1413	-	-	-	-	-	-	-	-
! IMPORT. INTRA COMMUNAUTAIRES	550	368	14960	10009	-	-	43	19	-	-	-	-
! IMPORT. EXTRA COMMUNAUTAIRES	13729	12169	373428	330996	-	-	65	95	-	-	-	-
! VARIATIONS DES STOCKS(1)	-208	-92	-4270	-1888	-	-	-2	36	-175	536	-	-
! SOIT :												
! PRODUCTEURS	15	132	289	2550	-	-	-	-	-201	536	-	-
! IMPORTATEURS	-	-	-	-	-	-	-	-	-	-	-	-
! TRANSFORMATEURS	-228	-224	-4962	-4875	-	-	-	-	-	-	-	-
! CONSOMMATEURS FINALS	-	-	-	-	-	-	-	-	-	-	-	-
! EXPORT. INTRA COMMUNAUTAIRES	-	-	-	-	-	-	35	49	-	-	-	-
! EXPORT. EXTRA COMMUNAUTAIRES	-	-	-	-	-	-	21	15	-	-	-	-
! CONSOMMATION INTERIEURE BRUTE	32996	30644	751588	690722	5	5	3002	3052	118351	93618	-	-
! TRANSFORMATIONS	29569	28356	655101	596679	-	-	845	850	118190	93618	-	-
! SOIT :												
! CENTRALES ELECTRIQUES	25193	23930	536283	476518	-	-	-	-	118190	93618	-	-
! FABRIQUES D'AGGLOMERES	5	-	150	-	-	-	-	-	-	-	-	-
! USINES A GAZ	-	-	-	-	-	-	-	-	-	-	-	-
! COKERIES	4371	4426	118667	120161	-	-	-	-	-	-	-	-
! HAUTS FOURNEAUX	-	-	-	-	-	-	845	850	-	-	-	-
! CONSOMMATION DU SECTEUR ENERGIE	111	28	2170	547	-	-	-	-	-	-	-	-
! CONSOMMATION FINALE ENERGETIQUE	3240	2194	84624	57235	5	5	2198	2202	-	-	-	-
! SOIT :												
! INDUSTRIE	2433	1784	63239	46370	-	-	2198	2202	-	-	-	-
! dont :												
! Siderurgie	-	-	-	-	-	-	2127	1950	-	-	-	-
! TRANSPORTS	-	-	-	-	-	-	-	-	-	-	-	-
! FOYERS DOMESTIQUES, ETC...	807	410	21385	10865	5	5	-	-	-	-	-	-
! AUTRES NON DENOMMES AILLEURS	-	-	-	-	-	-	-	-	-	-	-	-
! ECART STATISTIQUE	76	66	9692	36261	-	-	-41	-	160	-	-	-

(1) + Reprises aux stocks
- Mises aux stocks

BILANZEN
Vorläufige Ergebnisse
1993

BALANCE-SHEETS
Provisional results
1993

BILANS
Resultats provisoires
1993

FRANCE

	HOUILLE		AGGLOMERES DE HOUILLE		COKE		LIGNITE		BRIQUETTES DE LIGNITE			
	1992	1993	1992	1993	1992	1993	1992	1993	1992	1993		
	1000 t		TJ (PCI)		1000 t		1000 t		TJ (PCI)		1000 t	
! PRODUCTION	9478	8576	241689	218688	526	466	6795	6246	27780	30788	-	-
! RECUPERATION	771	430	12412	6922	-	-	-	-	-	-	-	-
! IMPORT. INTRA COMMUNAUTAIRES	588	325	14700	8125	124	99	427	397	-	16	-	56
! IMPORT. EXTRA COMMUNAUTAIRES	21401	14152	599228	396256	-	-	126	240	-	-	-	-
! VARIATIONS DES STOCKS(1)	-3130	-636	-82647	-16793	5	-7	-98	35	-1580	845	-	-
! SOIT :												
! PRODUCTEURS	-548	285	-12240	6366	5	-7	-30	35	-1580	845	-	-
! IMPORTATEURS	-	-	-	-	-	-	-	-	-	-	-	-
! TRANSFORMATEURS	-1000	-921	-23068	-21246	-	-	-	-	-	-	-	-
! CONSOMMATEURS FINALS	-	-	-	-	-	-	-	-	-	-	-	-
! EXPORT. INTRA COMMUNAUTAIRES	446	432	13069	12659	25	19	264	329	-	-	-	-
! EXPORT. EXTRA COMMUNAUTAIRES	53	190	1552	5567	6	5	138	161	-	-	-	-
! CONSOMMATION INTERIEURE BRUTE	28610	22225	772548	595939	624	534	6848	6428	26234	31649	-	56
! TRANSFORMATIONS	21604	16125	557848	450140	-	-	2629	2521	22448	28251	-	-
! SOIT :												
! CENTRALES ELECTRIQUES	12312	6648	296756	184075	-	-	-	-	22448	28251	-	-
! FABRIQUES D'AGGLOMERES	453	351	13599	10537	-	-	-	-	-	-	-	-
! USINES A GAZ	-	-	-	-	-	-	-	-	-	-	-	-
! COKERIES	8839	9126	247492	255528	-	-	164	121	-	-	-	-
! HAUTS FOURNEAUX	-	-	-	-	-	-	2465	2400	-	-	-	-
! CONSOMMATION DU SECTEUR ENERGIE	103	68	2210	1459	-	-	-	-	-	-	-	-
! CONSOMMATION FINALE ENERGETIQUE	7086	6252	207881	183450	640	534	4218	3946	4540	3382	-	56
! SOIT :												
! INDUSTRIE	5776	4916	169236	144038	-	-	4083	3725	3014	3363	-	-
! dont :												
! Siderurgie	1788	2181	52388	63903	-	-	3287	3016	-	-	-	-
! TRANSPORTS	-	-	-	-	-	-	-	-	-	-	-	-
! FOYERS DOMESTIQUES, ETC...	1310	1336	38645	39412	640	534	135	221	1525	18	-	56
! AUTRES NON DENOMMES AILLEURS	-	-	-	-	-	-	-	-	1525	18	-	-
! ECART STATISTIQUE	-183	-220	4607	-39111	-16	-	1	-39	-754	16	-	-

(1) + Reprises aux stocks
- Mises aux stocks

BILANZEN
Vorläufige Ergebnisse
1993

BALANCE-SHEETS
Provisional results
1993

BILANS
Resultats provisoires
1993

ITALIA

	HOUILLE		AGGLOMERES DE HOUILLE		COKE		LIGNITE		BRIQUETTES DE LIGNITE			
	1992	1993	1992	1993	1992	1993	1992	1993	1992	1993		
	1000 t		TJ (PCI)		1000 t		1000 t		TJ (PCI)		1000 t	
! PRODUCTION	111	110	2322	2301	-	-	5385	5000	9021	5726	-	-
! RECUPERATION	-	-	-	-	-	-	-	-	-	-	-	-
! IMPORT. INTRA COMMUNAUTAIRES	155	6	4369	169	-	-	298	300	630	636	-	-
! IMPORT. EXTRA COMMUNAUTAIRES	17557	14339	494973	404250	-	-	-	-	-	-	-	-
! VARIATIONS DES STOCKS(1)	-171	-	-4929	-	-	-	-22	-	-459	-	-	-
! SOIT :												
! PRODUCTEURS	-	-	-	-	-	-	-	-	-	-	-	-
! IMPORTATEURS	-	-	-	-	-	-	-	-	-	-	-	-
! TRANSFORMATEURS	-564	-	-14707	-	-	-	-	-	-	-	-	-
! CONSOMMATEURS FINALS	-	-	-	-	-	-	-	-	-	-	-	-
! EXPORT. INTRA COMMUNAUTAIRES	-	-	-	-	-	-	65	50	-	-	-	-
! EXPORT. EXTRA COMMUNAUTAIRES	-	-	-	-	-	-	158	150	-	-	-	-
! CONSOMMATION INTERIEURE BRUTE	17652	14455	498819	408408	-	-	5475	5100	9191	6363	-	-
! TRANSFORMATIONS	14467	12246	412272	349852	-	-	1579	1340	8839	5938	-	-
! SOIT :												
! CENTRALES ELECTRIQUES	7156	5850	188703	154264	-	-	-	-	8839	5938	-	-
! FABRIQUES D'AGGLOMERES	-	-	-	-	-	-	-	-	-	-	-	-
! USINES A GAZ	-	-	-	-	-	-	-	-	-	-	-	-
! COKERIES	7311	6396	223568	195588	-	-	-	-	-	-	-	-
! HAUTS FOURNEAUX	-	-	-	-	-	-	1579	1340	-	-	-	-
! CONSOMMATION DU SECTEUR ENERGIE	2	59	56	1670	-	-	60	60	-	-	-	-
! CONSOMMATION FINALE ENERGETIQUE	2841	2150	80428	60866	-	-	3866	3700	459	424	-	-
! SOIT :												
! INDUSTRIE	2772	2090	78475	59167	-	-	3761	3600	459	424	-	-
! dont :												
! Siderurgie	1206	1050	34141	29725	-	-	3472	3400	158	-	-	-
! TRANSPORTS	-	-	-	-	-	-	-	-	-	-	-	-
! FOYERS DOMESTIQUES, ETC...	69	60	1953	1698	-	-	105	100	-	-	-	-
! AUTRES NON DENOMMES AILLEURS	-	-	-	-	-	-	-	-	-	-	-	-
! ECART STATISTIQUE	100	-	-789	-3980	-	-	-30	-	-106	-	-	-

(1) + Reprises aux stocks
- Mises aux stocks

LUXEMBOURG

	HOUILLE		AGGLOMERES DE HOUILLE		COKE		LIGNITE		BRIQUETTES DE LIGNITE		
	1992	1993	1992	1993	1992	1993	1992	1993	1992	1993	
	1000 t		TJ (PCI)		1000 t		1000 t		TJ (PCI)		1000 t
!PRODUCTION	-	-	-	-	-	-	-	-	-	-	-
!RECUPERATION	-	-	-	-	-	-	-	-	-	-	-
!IMPORT. INTRA COMMUNAUTAIRES	25	19	717	545	-	-	1154	1171	-	-	10
!IMPORT. EXTRA COMMUNAUTAIRES	253	256	7262	7348	-	-	27	61	-	-	8
!VARIATIONS DES STOCKS(1)	-	-	-	-	-	-	-	-	-	-	-
!SOIT :											
! PRODUCTEURS	-	-	-	-	-	-	-	-	-	-	-
! IMPORTATEURS	-	-	-	-	-	-	-	-	-	-	-
! TRANSFORMATEURS	-	-	-	-	-	-	-	-	-	-	-
! CONSOMMATEURS FINALS	-	-	-	-	-	-	-	-	-	-	-
!EXPORT. INTRA COMMUNAUTAIRES	-	-	-	-	-	-	-	-	-	-	-
!EXPORT. EXTRA COMMUNAUTAIRES	-	-	-	-	-	-	-	-	-	-	-
!CONSOMMATION INTERIEURE BRUTE	278	275	8145	8057	-	-	1181	1232	90	-	10
!TRANSFORMATIONS	-	-	-	-	-	-	486	435	-	-	-
!SOIT :											
! CENTRALES ELECTRIQUES	-	-	-	-	-	-	-	-	-	-	-
! FABRIQUES D'AGGLOMERES	-	-	-	-	-	-	-	-	-	-	-
! USINES A GAZ	-	-	-	-	-	-	-	-	-	-	-
! COKERIES	-	-	-	-	-	-	-	-	-	-	-
! HAUTS FOURNEAUX	-	-	-	-	-	-	486	435	-	-	-
!CONSOMMATION DU SECTEUR ENERGIE	-	-	-	-	-	-	-	-	-	-	-
!CONSOMMATION FINALE ENERGETIQUE	278	277	8145	8116	-	-	698	735	90	-	10
!SOIT :											
! INDUSTRIE	278	277	8145	8116	-	-	698	735	90	-	-
! dont :											
! Siderurgie	138	277	4043	8116	-	-	698	735	-	-	-
! TRANSPORTS	-	-	-	-	-	-	-	-	-	-	-
! FOYERS DOMESTIQUES, ETC...	-	-	-	-	-	-	-	-	-	-	10
! AUTRES NON DENOMMES AILLEURS	-	-	-	-	-	-	-	-	-	-	8
!ECART STATISTIQUE	-	-2	-	-58	-	-	-3	62	-	-	-

(1) + Reprises aux stocks
- Mises aux stocks

BILANZEN
Vorläufige Ergebnisse
1993

BALANCE-SHEETS
Provisional results
1993

BILANS
Resultats provisoires
1993

NEDERLAND

	HARD COAL		PATENT FUELS		COKE		LIGNITE		BROWN COAL BRIQUETTES			
	1992	1993	1992	1993	1992	1993	1992	1993	1992	1993		
	1000 t		TJ (NCV)		1000 t		1000 t		TJ (NCV)		1000 t	
PRODUCTION	-	-	-	-	-	-	2922	2876	-	-	-	-
RECOVERED PRODUCTS	-	-	-	-	-	-	-	-	-	-	-	-
INTRA COMMUNITY IMPORTS	282	249	7937	7008	9	5	171	67	-	-	35	81
EXTRA COMMUNITY IMPORTS	14661	14872	403177	408980	-	-	157	140	-	-	-	-
VARIATIONS OF STOCKS(1)	139	394	4072	11544	-	-	2	109	-	-	-	-
OF WHICH :												
PRODUCERS	-	-	-	-	-	-	-	-	-	-	-	-
IMPORTERS	-166	241	-4292	6232	-	-	-9	-3	-	-	-	-
TRANSFORMERS	326	-	8445	-	-	-	-	-	-	-	-	-
FINAL CONSUMERS	-	-	-	-	-	-	-	-	-	-	-	-
INTRA COMMUNITY EXPORTS	2129	2243	53536	56403	8	1	860	700	-	-	-	40
EXTRA COMMUNITY EXPORTS	10	-	200	-	-	-	315	200	-	-	-	-
GROSS INLAND CONSUMPTION	12105	13272	354676	388869	1	4	2075	2292	-	-	35	41
TRANSFORMATION	11167	11571	327185	339022	-	-	1079	950	-	-	-	-
OF WHICH :												
ELECTRICAL POWER STATIONS	7146	7545	209370	221060	-	-	-	-	-	-	-	-
PATENT AND BRIQUETTING PLANT	-	-	-	-	-	-	-	-	-	-	-	-
GAS WORKS	-	-	-	-	-	-	-	-	-	-	-	-
COKE OVENS	4021	4026	117815	117961	-	-	-	-	-	-	-	-
BLAST FURNACES	-	-	-	-	-	-	1079	950	-	-	-	-
CONSUMPTION OF THE ENERGY SECTOR	-	-	-	-	-	-	-	-	-	-	-	-
FINAL ENERGY CONSUMPTION	1129	1433	33079	41986	1	-	865	1342	-	-	37	38
OF WHICH :												
INDUSTRY	1083	1428	31731	41840	-	-	865	1342	-	-	34	35
Among which :												
Iron and steel	760	847	22268	24817	-	-	805	851	-	-	-	-
TRANSPORTATION	-	-	-	-	-	-	-	-	-	-	-	-
HOUSEHOLDS, ETC.	46	5	1347	146	1	-	-	-	-	-	3	3
OTHER NON-CLASSIFIED SECTORS	30	-	879	-	-	-	-	-	-	-	-	-
STATISTICAL DIFFERENCE	-198	268	-5794	7859	-	4	-4	-	-	-	-2	3

(1) + Decrease of stocks
- Increase of stocks

PORTUGAL

	HOUILLE		AGGLOMERES DE HOUILLE		COKE		LIGNITE		BRIQUETTES DE LIGNITE			
	1992	1993	1992	1993	1992	1993	1992	1993	1992	1993		
	1000 t		TJ (PCI)		1000 t		1000 t		TJ (PCI)		1000 t	
PRODUCTION	221	197	4235	3775	-	-	263	268	-	-	-	-
RECUPERATION	-	-	-	-	-	-	-	-	-	-	-	-
IMPORT. INTRA COMMUNAUTAIRES	37	3	925	75	-	-	4	146	-	-	-	-
IMPORT. EXTRA COMMUNAUTAIRES	4445	4762	111125	119050	-	-	-	-	-	-	-	-
VARIATIONS DES STOCKS(1)	1	-14	28	-392	-	-	31	15	-	-	-	-
SOIT :												
PRODUCTEURS	-	-1	-	-25	-	-	31	13	-	-	-	-
IMPORTATEURS	-	-	-	-	-	-	-	-	-	-	-	-
TRANSFORMATEURS	-	-13	-	-325	-	-	-	-	-	-	-	-
CONSOMMATEURS FINALS	-	-	-	-	-	-	-	-	-	-	-	-
EXPORT. INTRA COMMUNAUTAIRES	-	-	-	-	-	-	-	-	-	-	-	-
EXPORT. EXTRA COMMUNAUTAIRES	-	-	-	-	-	-	-	-	-	-	-	-
CONSUMMATION INTERIEURE BRUTE	4704	4948	123676	130337	-	-	275	443	-	-	-	-
TRANSFORMATIONS	3913	4111	103298	110360	-	-	73	100	-	-	-	-
SOIT :												
CENTRALES ELECTRIQUES	3540	3748	92425	99779	-	-	-	-	-	-	-	-
FABRIQUES D'AGGLOMERES	-	-	-	-	-	-	-	-	-	-	-	-
USINES A GAZ	-	-	-	-	-	-	-	-	-	-	-	-
COKERIES	373	363	10872	10581	-	-	-	-	-	-	-	-
HAUTS FOURNEAUX	-	-	-	-	-	-	73	100	-	-	-	-
CONSUMMATION DU SECTEUR ENERGIE	-	-	-	-	-	-	-	-	-	-	-	-
CONSUMMATION FINALE ENERGETIQUE	790	837	19895	21079	-	-	204	342	-	-	-	-
SOIT :												
INDUSTRIE	789	837	19870	21079	-	-	204	342	-	-	-	-
dont :												
Siderurgie	-	-	-	-	-	-	175	328	-	-	-	-
TRANSPORTS	-	-	-	-	-	-	-	-	-	-	-	-
FOYERS DOMESTIQUES, ETC...	1	-	25	-	-	-	-	-	-	-	-	-
AUTRES NON DENOMMES AILLEURS	-	-	-	-	-	-	-	-	-	-	-	-
ECART STATISTIQUE	1	-	483	-1102	-	-	-2	1	-	-	-	-

(1) + Reprises aux stocks
- Mises aux stocks

BILANZEN
Vorläufige Ergebnisse
1993

BALANCE-SHEETS
Provisional results
1993

BILANS
Resultats provisoires
1993

UNITED KINGDOM

	HARD COAL		PATENT FUELS		COKE		LIGNITE		BROWN COAL BRIQUETTES			
	1992	1993	1992	1993	1992	1993	1992	1993	1992	1993		
	1000 t		TJ (NCV)		1000 t		1000 t		TJ (NCV)		1000 t	
PRODUCTION	84235	67606	2037306	1635117	554	665	7218	6797	-	-	-	-
RECOVERED PRODUCTS	639	737	13235	15265	-	-	-	-	-	-	-	-
INTRA COMMUNITY IMPORTS	322	480	9885	14736	135	102	104	82	-	-	-	-
EXTRA COMMUNITY IMPORTS	20051	15345	565284	432611	-	-	355	605	-	-	-	-
VARIATIONS OF STOCKS(1)	-3886	1890	-103175	50180	10	11	27	2	-	-	-	-
OF WHICH :												
PRODUCERS	-2737	-1755	-69518	-44576	10	11	27	2	-	-	-	-
IMPORTERS	-	-	-	-	-	-	-	-	-	-	-	-
TRANSFORMERS	-1153	3645	-33791	106824	-	-	-	-	-	-	-	-
FINAL CONSUMERS	-	-	-	-	-	-	-	-	-	-	-	-
INTRA COMMUNITY EXPORTS	840	1000	24618	29307	70	7	24	3	-	-	-	-
EXTRA COMMUNITY EXPORTS	112	97	3282	2842	-	-	173	178	-	-	-	-
GROSS INLAND CONSUMPTION	100398	84961	2486751	2109904	629	685	7507	7305	-	-	-	-
TRANSFORMATION	90735	76351	2220894	1876795	-	-	2124	2060	-	-	-	-
OF WHICH :												
ELECTRICAL POWER STATIONS	80392	66453	1909631	1578524	-	-	-	-	-	-	-	-
PATENT AND BRIQUETTING PLANT	727	1320	22311	40510	-	-	-	-	-	-	-	-
GAS WORKS	-	-	-	-	-	-	-	-	-	-	-	-
COKE OVENS	9616	8578	288951	257760	-	-	-	-	-	-	-	-
BLAST FURNACES	-	-	-	-	-	-	2124	2060	-	-	-	-
CONSUMPTION OF THE ENERGY SECTOR	86	8	2249	209	-	-	86	100	-	-	-	-
FINAL ENERGY CONSUMPTION	11207	9118	309295	254757	629	692	5075	5080	-	-	-	-
OF WHICH :												
INDUSTRY	6083	3959	159131	103567	-	-	4214	4080	-	-	-	-
Among which :												
Iron and steel	6	5	156	130	-	-	3688	3830	-	-	-	-
TRANSPORTATION	-	-	-	-	-	-	-	-	-	-	-	-
HOUSEHOLDS, ETC.	5124	5159	150163	151189	629	692	861	1000	-	-	-	-
OTHER NON-CLASSIFIED SECTORS	-	59	-	1729	-	-	209	-	-	-	-	-
STATISTICAL DIFFERENCE	-1630	-516	-45687	-21857	-	-7	222	65	-	-	-	-

(1) + Decrease of stocks
- Increase of stocks

KLIMATISCHE BEDINGUNGEN

CLIMATIC CONDITIONS

CONDITIONS CLIMATIQUES

Gradtage	Degree-Days										Degres-Jours
Heizperiode Heating period Periode de chauffe	Jahr Year Année	JAN	FEV	MAR	AVR	MAI	OCT	NOV	DEC	Total	
BELGIQUE	1991	452	495	260	274	236	230	373	445	2768	
	1992	476	374	341	273	77	313	304	438	2599	
	1993	385	446	353	174	84	272	453	389	2556	
	1994	401	422	312	271	166	:	:	:	:	
DANMARK	1991	494	526	436	350	255	271	383	469	3187	
	1992	481	434	440	355	141	344	384	464	3046	
	1993	488	466	465	319	101	325	461	484	3113	
	1994	484	541	459	319	227	:	:	:	:	
B. R. DEUTSCHLAND	1991	496	555	336	307	244	292	413	529	3175	
	1992	516	425	384	284	:	:	:	:	:	
	1993	447	504	409	197	64	296	508	430	2859	
	1994	441	481	331	278	140	:	:	:	:	
ELLAS	1991	366	301	210	121	0	45	132	390	1569	
	1992	354	324	233	96	0	0	136	334	1479	
	1993	358	337	243	105	0	0	185	242	1471	
	1994	271	264	204	51	21	:	:	:	:	
ESPANA	1991	345	302	198	177	84	117	239	318	1784	
	1992	407	301	206	110	9	101	177	290	1605	
	1993	379	288	218	150	42	116	243	292	1731	
	1994	324	254	:	132	20	:	:	:	:	
FRANCE	1991	455	471	269	265	182	233	354	472	2705	
	1992	504	390	317	242	59	273	275	415	2478	
	1993	380	435	339	189	69	249	429	358	2452	
	1994	403	364	252	268	98	:	:	:	:	
IRELAND	1991	410	385	311	297	188	252	333	340	2519	
	1992	383	318	314	279	148	316	301	400	2463	
	1993	349	315	339	251	232	311	349	376	2524	
	1994	383	376	315	:	:	:	:	:	:	
ITALIE	1991	407	369	193	206	107	101	249	440	2075	
	1992	384	330	248	140	0	61	180	327	1674	
	1993	379	347	302	132	0	60	246	305	1773	
	1994	323	310	181	146	0	:	:	:	:	
LUXEMBOURG	1991	526	541	325	308	233	298	437	521	3191	
	1992	516	428	383	292	75	354	363	485	2897	
	1993	453	528	391	198	92	312	512	446	2933	
	1994	475	461	342	302	174	:	:	:	:	
NEDERLAND	1991	455	521	304	292	256	236	367	418	2852	
	1992	453	373	351	284	98	299	295	435	2592	
	1993	408	421	386	219	168	271	467	395	2678	
	1994	391	463	342	299	186	:	:	:	:	
PORTUGAL	1991	295	267	192	146	47	86	183	250	1470	
	1992	332	247	161	93	29	85	118	230	1299	
	1993	311	221	171	156	57	102	191	236	1448	
	1994	283	241	93	127	56	:	:	:	:	
UNITED KINGDOM	1991	449	435	316	306	219	246	342	395	2712	
	1992	429	349	332	287	136	331	320	435	2622	
	1993	375	354	353	263	214	312	391	401	2666	
	1994	401	411	335	308	233	:	:	:	:	

Die monatlichen Gradtage (Maass der Intensitaet der in dem betreffenden Monat herrschenden Kaelte) werden aufgrund der fuer einen Zeitraum von normalerweise 10 Tagen erstellten meteorologischen Daten errechnet, die fuer die landwirtschaftlichen Vorausschaetzungen (PREVSMET) verwendet werden. Die Gradtage fuer einen Zeitraum berechnen sich wie folgt :

$(18\text{ C} - T_m) \times t$ wenn T_m niedriger oder gleich 15 C (Temperaturschwelle, an der die Heizung anspringt) ist;
 ihr Wert ist gleich Null wenn T_m groesser ist als 15 C

Dabei seien T_m die mittlere Temperatur und t die Anzahl der Tage des betreffenden Zeitraums. Der dritte Zeitraum eines Monats umfasst 8, 9, 10 oder 11 Tage, um mit dem Kalendermonat abzuschliessen. Die Angaben der Tabelle stellen Durchschnittswerte einer Auswahl von Wetterstationen dar.

The monthly degree-days (a measure of the severity of the cold during the month) are computed from the meteorological data for periods of normally ten days used for agricultural forecasts (PREVSMET). The degree-days for a period are equal to :

$(18\text{ C} - T_m) \times d$ if T_m is lower than or equal to 15 C (heating threshold)
 and are nil if T_m is greater than 15 C

where T_m and d are the mean temperature and the number of days of the period respectively. The third period of a month contains 8, 9, 10 or 11 days in order to coincide with the calendar month. The data in the table are the averages of a selection of meteorological stations.

Les degres-jours mensuels (expression de l'importance du froid au cours du mois) sont calcules a partir des donnees meteorologiques decadaires utilisees pour les previsions agricoles (PREVSMET). Les degres-jours d'une decade sont egaux a :

$(18\text{ C} - T_m) \times j$ si T_m est inferieur ou egal a 15 C (seuil de declenchement du chauffage)
 et sont nuls si T_m est superieur a 15 C

ou T_m et j sont respectivement la temperature moyenne et le nombre de jours de la decade. La troisieme decade d'un mois comporte 8, 9, 10 ou 11 jours de maniere a coincider avec le mois calendaire. Les donnees du tableau sont les moyennes sur une selection de stations meteorologiques.

KLIMATISCHE BEDINGUNGEN		CLIMATIC CONDITIONS							CONDITIONS CLIMATIQUES	
Durchschnittliche Gradtage		Mean Degree-Days							Degres-Jours moyens	
Heizperiode Heating period Periode de chauffe	Anz. Jahr No Year Nbr Annee	JAN	FEV	MAR	AVR	MAI	OCT	NOV	DEC	Total
BELGIQUE	39	464	417	349	240	111	262	388	519	2753
DANMARK	27	545	502	484	365	206	276	393	496	3269
B. R. DEUTSCHLAND	37	549	486	427	305	167	269	410	507	3123
ELLAS	23	344	278	227	108	3	40	166	291	1461
ESPANA	8	348	269	198	152	30	70	207	306	1584
FRANCE	19	455	407	348	251	122	204	343	431	2565
IRELAND	25	375	352	344	295	226	223	307	355	2481
ITALIE	25	392	325	268	170	39	81	249	368	1894
LUXEMBOURG	25	541	479	422	320	178	288	428	507	3166
NEDERLAND	25	475	440	404	318	185	235	349	433	2843
PORTUGAL	8	293	227	165	144	34	64	153	234	1317
UNITED KINGDOM	27	431	401	384	313	222	245	350	407	2757

Die mittleren Gradtage wurden fuer die verfuegbaren Jahre entsprechend den Informationen errechnet, die in der Datenbasis PREVSMET fuer meteorologische Daten verfuegbar sind.

The mean degree-days have been computed depending on the available years in the meteorological data base PREVSMET.

Les degres-jours moyens ont ete calcules en fonction des annees disponibles dans la base de donnees meteorologiques PREVSMET.

DURCHSCHNITTliche EINFUHRWERTE
(CIF) (WELT)AVERAGE IMPORT (CIF)
VALUES FROM WORLD
ECU/TVALEUR MOYENNE (CAF) A L'IMPORTATION,
TOUTES ORIGINES

	B/L	DK	D	GR	E	F	IRL	I	NL	P	UK	
KOKSKOEHLE			COKING COAL						CHARBON A COKE			
1992	DEC	48.33	:	50.02	:	48.05	47.86	:	45.75	44.62	47.99	
1993	JAN	47.48	:	52.58	:	49.08	48.16	:	48.40	44.42	44.83	
	FEV	48.79	:	50.97	:	48.09	48.59	:	44.60	45.02	44.44	
	MAR	50.59	:	51.00	:	39.36	48.47	:	44.03	43.90	48.35	
1993	DEC	50.60	:	55.07	:	50.38	48.41	:	48.72	45.46	48.68	
1994	JAN	:	:	54.91	:	50.90	51.77	:	47.28	:	50.80	
	FEV	:	:	56.31	:	51.24	51.79	:	48.42	:	48.93	
	MAR	:	:	:	:	51.02	:	:	:	45.98	49.36	
KRAFTWERKSKOEHLE			STEAM COAL						CHARBON VAPEUR			
1992	DEC	37.45	30.07	40.57	34.98	31.98	35.83	83.97	35.51	41.31	49.96	
1993	JAN	34.79	:	37.45	48.66	31.59	37.83	24.11	39.05	37.30	43.91	
	FEV	36.48	:	37.43	25.24	31.78	36.62	34.84	41.15	39.27	40.51	
	MAR	34.35	:	35.17	21.70	32.11	36.82	29.67	39.41	37.70	41.70	
1993	DEC	35.73	:	34.35	32.65	37.85	40.85	82.67	39.23	37.47	44.04	
1994	JAN	:	:	34.16	:	41.59	36.27	:	41.58	:	45.12	
	FEV	:	:	31.12	:	30.40	29.18	:	40.22	:	41.55	
	MAR	:	:	:	:	30.66	:	:	:	:	39.39	
ROHÖL			CRUDE OIL						PETROLE BRUT			
1992	DEC	109.12	106.79	114.19	93.96	103.72	105.98	113.93	103.32	100.44	102.33	114.39
1993	JAN	107.34	103.55	109.31	104.96	98.70	101.84	110.33	103.50	101.55	106.13	106.52
	FEV	102.34	111.66	113.69	78.33	97.43	106.61	113.40	100.87	109.10	100.41	107.49
	MAR	103.52	116.02	114.42	114.63	100.36	107.77	121.08	106.09	110.47	111.47	121.04
1993	DEC	90.88	96.07	93.96	108.39	85.82	90.46	95.20	87.92	84.46	95.14	94.74
1994	JAN	:	:	96.06	:	85.40	89.22	:	84.74	:	96.43	90.62
	FEV	:	:	96.16	:	89.53	91.79	:	90.81	:	97.71	95.40
	MAR	:	:	:	:	87.91	:	:	:	:	93.10	90.22
MOTORENBENZIN			MOTOR SPIRIT						ESSENCES MOTEUR			
1992	DEC	:	163.96	166.50	:	:	162.00	:	:	155.47	177.21	
1993	JAN	:	161.82	155.36	:	144.21	164.42	:	:	170.12	154.80	
	FEV	:	161.86	156.53	:	138.45	159.23	:	:	165.02	159.72	
	MAR	:	169.89	161.37	:	152.53	169.95	:	186.54	151.83	173.05	
1993	DEC	:	145.03	143.62	:	110.62	148.83	:	126.35	130.20	134.74	
1994	JAN	:	:	126.42	:	113.96	137.40	:	:	:	133.72	
	FEV	:	:	135.46	:	:	155.14	:	146.66	:	137.12	
	MAR	:	:	:	:	:	:	:	:	:	140.78	
DIESELKRAFTSTOFFE UND LEICHTES HEIZÖL			GASOIL LIGHT FUELOILS						GASOIL FUELOILS LEGRS			
1992	DEC	142.86	141.56	148.87	136.62	129.11	142.92	:	151.28	146.73	157.70	
1993	JAN	144.48	141.37	143.76	149.27	134.07	143.18	:	153.78	144.20	159.05	
	FEV	140.16	144.29	141.78	150.13	123.44	154.70	:	147.93	145.68	207.53	
	MAR	142.83	149.33	148.37	150.67	127.05	151.60	:	149.36	144.79	145.63	
1993	DEC	140.29	139.17	139.39	127.62	100.32	141.61	:	142.77	133.50	122.96	
1994	JAN	:	:	132.67	:	121.96	144.79	:	133.30	:	174.06	
	FEV	:	:	131.26	:	140.10	139.60	:	138.52	:	133.49	
	MAR	:	:	:	:	132.47	:	:	:	:	125.26	
SCHWERES HEIZÖL			HEAVY FUELOILS						FUELOILS LOURDS			
1992	DEC	78.04	98.30	81.32	66.35	:	73.72	:	80.02	92.69	87.38	
1993	JAN	83.80	72.81	87.91	:	:	75.45	:	79.43	89.36	83.26	
	FEV	78.19	75.98	84.18	71.16	:	85.35	:	76.38	72.21	86.21	
	MAR	83.54	89.11	86.88	:	:	80.41	:	87.51	75.61	89.23	
1993	DEC	75.72	63.79	72.45	73.02	61.91	53.12	:	60.36	64.05	65.51	
1994	JAN	:	:	81.22	:	:	67.05	:	67.93	:	74.17	
	FEV	:	:	98.82	:	69.94	84.52	:	76.66	:	81.41	
	MAR	:	:	:	:	79.06	:	:	:	:	84.16	

Quelle/Source :EUROSTAT

TANKERFRACHTRATEN

OILTANKER FREIGHT RATES

TAUX DE FRETS PETROLIERS

W = Worldscale/N = Zahl, number, nombre

MONAT MONTH MOIS	SINGLE DIRTY VOYAGE FIXTURES TO EUR 12 VOYAGES SIMPLS PRODUITS NOIRS VERS EUR 12												
	ARAB GULF -		EUR	CARIBS -		EUR	W. AFRICA		EUR	MEDITERR -	UK/CONT.	INTERMEDITERR.	
	N	W		N	W	N	W	N	W	N	W	N	W
1992	DEC	24	60.5	4	80.0	15	81.7	68	127.4	31	131.2		
1993	JAN	26	56.0	9	116.3	17	83.6	40	107.5	28	120.5		
	FEV	13	49.5	6	82.5	20	91.6	43	102.9	33	116.8		
	MAR	26	43.3	4	131.2	9	86.4	47	105.8	34	104.9		
1993	DEC	11	39.3	5	112.2	11	54.9	41	117.2	37	125.3		
1994	JAN	10	33.3	4	91.2	17	61.1	59	110.0	48	122.7		
	FEV	14	35.0	3	107.7	11	58.8	55	127.5	45	128.9		
	MAR	11	36.0	5	90.7	14	66.3	60	133.2	44	125.5		

Annexe 2

ES Clasificación de las publicaciones de Eurostat

TEMA

- 1 Estadísticas generales (azul oscuro)
- 2 Economía y finanzas (violeta)
- 3 Población y condiciones sociales (amarillo)
- 4 Energía e industria (azul claro)
- 5 Agricultura, silvicultura y pesca (verde)
- 6 Comercio exterior y balanza de pagos (rojo)
- 7 Servicios y transportes (naranja)
- 8 Medio ambiente (turquesa)
- 9 Diversos (marrón)

SERIE

- A Anuarios
- B Coyuntura
- C Cuentas, encuestas y estadísticas
- D Estudios y análisis
- E Métodos
- F Estadísticas rápidas

GR Ταξινόμηση των δημοσιεύσεων της Eurostat

ΘΕΜΑ

- 1 Γενικές στατιστικές (βαθύ μπλε)
- 2 Οικονομία και δημοσιονομικά (βιολετί)
- 3 Πληθυσμός και κοινωνικές συνθήκες (κίτρινο)
- 4 Ενέργεια και βιομηχανία (μπλε)
- 5 Γεωργία, δάση και αλιεία (πράσινο)
- 6 Εξωτερικό εμπόριο και ισοζύγιο πληρωμών (κόκκινο)
- 7 Υπηρεσίες και μεταφορές (πορτοκαλί)
- 8 Περιβάλλον (τουρκουάζ)
- 9 Διάφορα (καφέ)

ΣΕΙΡΑ

- A Επετηρίδες
- B Συγκυρία
- C Λογαριασμοί, έρευνες και στατιστικές
- D Μελέτες και αναλύσεις
- E Μέθοδοι
- F Ταχείες στατιστικές

IT Classificazione delle pubblicazioni dell'Eurostat

TEMA

- 1 Statistiche generali (blu)
- 2 Economia e finanze (viola)
- 3 Popolazione e condizioni sociali (giallo)
- 4 Energia e industria (azzurro)
- 5 Agricoltura, foreste e pesca (verde)
- 6 Commercio estero e bilancia dei pagamenti (rosso)
- 7 Servizi e trasporti (arancione)
- 8 Ambiente (turchese)
- 9 Diversi (marrone)

SERIE

- A Annuari
- B Tendenze congiunturali
- C Conti, indagini e statistiche
- D Studi e analisi
- E Metodi
- F Note rapide

DA Klassifikation af Eurostats publikationer

EMNE

- 1 Almene statistikker (mærkeblå)
- 2 Økonomi og finanser (violet)
- 3 Befolkning og sociale forhold (gul)
- 4 Energi og industri (blå)
- 5 Landbrug, skovbrug og fiskeri (grøn)
- 6 Udenrigshandel og betalingsbalancer (rød)
- 7 Tjenesteydelser og transport (orange)
- 8 Miljø (turkis)
- 9 Diverse statistikker (brun)

SERIE

- A Årbøger
- B Konjunkturoversigter
- C Regnskaber, tællinger og statistikker
- D Undersøgelser og analyser
- E Metoder
- F Ekspresoversigter

EN Classification of Eurostat publications

THEME

- 1 General statistics (midnight blue)
- 2 Economy and finance (violet)
- 3 Population and social conditions (yellow)
- 4 Energy and industry (blue)
- 5 Agriculture, forestry and fisheries (green)
- 6 External trade and balance of payments (red)
- 7 Services and transport (orange)
- 8 Environment (turquoise)
- 9 Miscellaneous (brown)

SERIES

- A Yearbooks
- B Short-term trends
- C Accounts, surveys and statistics
- D Studies and analyses
- E Methods
- F Rapid reports

NL Classificatie van de publicaties van Eurostat

ONDERWERP

- 1 Algemene statistiek (donkerblauw)
- 2 Economie en financiën (paars)
- 3 Bevolking en sociale voorwaarden (geel)
- 4 Energie en industrie (blauw)
- 5 Landbouw, bosbouw en visserij (groen)
- 6 Buitenlandse handel en betalingsbalansen (rood)
- 7 Diensten en vervoer (oranje)
- 8 Milieu (turkoois)
- 9 Diverse statistieken (bruin)

SERIE

- A Jaarboeken
- B Conjunctuur
- C Rekeningen, enquêtes en statistieken
- D Studies en analyses
- E Methoden
- F Spoedberichten

DE Gliederung der Veröffentlichungen von Eurostat

THEMENKREIS

- 1 Allgemeine Statistik (Dunkelblau)
- 2 Wirtschaft und Finanzen (Violett)
- 3 Bevölkerung und soziale Bedingungen (Gelb)
- 4 Energie und Industrie (Blau)
- 5 Land- und Forstwirtschaft, Fischerei (Grün)
- 6 Außenhandel und Zahlungsbilanz (Rot)
- 7 Dienstleistungen und Verkehr (Orange)
- 8 Umwelt (Türkis)
- 9 Verschiedenes (Braun)

REIHE

- A Jahrbücher
- B Konjunktur
- C Konten, Erhebungen und Statistiken
- D Studien und Analysen
- E Methoden
- F Schnellberichte

FR Classification des publications d'Eurostat

THÈME

- 1 Statistiques générales (bleu nuit)
- 2 Économie et finances (violet)
- 3 Population et conditions sociales (jaune)
- 4 Énergie et industrie (bleu)
- 5 Agriculture, sylviculture et pêche (vert)
- 6 Commerce extérieur et balance des paiements (rouge)
- 7 Services et transports (orange)
- 8 Environnement (turquoise)
- 9 Divers (brun)

SÉRIE

- A Annuaires
- B Conjoncture
- C Comptes, enquêtes et statistiques
- D Études et analyses
- E Méthodes
- F Statistiques rapides

PT Classificação das publicações do Eurostat

TEMA

- 1 Estatísticas gerais (azul escuro)
- 2 Economia e finanças (violeta)
- 3 População e condições sociais (amarelo)
- 4 Energia e indústria (azul)
- 5 Agricultura, silvicultura e pesca (verde)
- 6 Comércio externo e balança de pagamentos (vermelho)
- 7 Serviços e transportes (laranja)
- 8 Ambiente (turquesa)
- 9 Diversos (castanho)

SÉRIE

- A Anuários
- B Conjuntura
- C Contas, inquéritos e estatísticas
- D Estudos e análises
- E Métodos
- F Estatísticas rápidas

**Venta y suscripciones • Salg og abonnement • Verkauf und Abonnement • Πωλήσεις και συνδρομές
Sales and subscriptions • Vente et abonnements • Vendita e abbonamenti
Verkoop en abonnementen • Venda e assinaturas**

BELGIQUE / BELGIË

Moniteur belge / Belgisch staatsblad
Rue de Louvain 42 / Leuvenseweg 42
B-1000 Bruxelles / B-1000 Brussel
Tél. (02) 512 00 26
Fax (02) 511 01 84

Jean De Lannoy

Avenue du Roi 202 / Koningslaan 202
B-1060 Bruxelles / B-1060 Brussel
Tél. (02) 538 51 69
Télex 63220 UNBOOK B
Fax (02) 538 08 41

Autres distributeurs/
Overige verkooppunten:

**Librairie européenne/
Europese boekhandel**

Rue de la Montagne 34 / Bergstraat 34
B-1040 Bruxelles / B-1040 Brussel
Tél. (02) 231 04 35
Fax (02) 735 08 60

Document delivery:

Credoc

Rue de la Montagne 34 / Bergstraat 34
Bte 11 / Bus 11
B-1000 Bruxelles / B-1000 Brussel
Tél. (02) 511 69 41
Fax (02) 513 31 95

DANMARK

J. H. Schultz Information A/S

Herstedvang 10-12
DK-2620 Albertslund
Tlf. 43 63 23 00
Fax (Sales) 43 63 19 69
Fax (Management) 43 63 19 49

DEUTSCHLAND

Bundesanzeiger Verlag

Breite Straße 78-80
Postfach 10 05 34
D-50445 Köln
Tél. (02 21) 20 29-0
Telex ANZEIGER BONN 8 882 595
Fax 202 92 78

GREECE/ΕΛΛΑΔΑ

G.C. Eleftheroudakis SA

International Bookstore
Nikis Street 4
GR-10563 Athens
Tél. (01) 322 63 23
Telex 219410 ELEF
Fax 323 98 21

ESPAÑA

Boletín Oficial del Estado

Trafalgar, 27-29
E-28071 Madrid
Tél. (91) 538 22 95
Fax (91) 538 23 49

Mundi-Prensa Libros, SA

Castelló, 37
E-28001 Madrid
Tél. (91) 431 33 99 (Libros)
431 32 22 (Suscripciones)
435 36 37 (Dirección)
Télex 49370-MPLI-E
Fax (91) 575 39 98

Sucursal:

Libreria Internacional AEDOS

Consejo de Ciento, 391
E-08009 Barcelona
Tél. (93) 488 34 92
Fax (93) 487 76 59

**Libreria de la Generalitat
de Catalunya**

Rambla dels Estudis, 118 (Palau Major)
E-08002 Barcelona
Tél. (93) 302 68 35
Tél. (93) 302 64 62
Fax (93) 302 12 99

FRANCE

**Journal officiel
Service des publications
des Communautés européennes**

26, rue Desaix
F-75727 Paris Cedex 15
Tél. (1) 40 58 77 01/31
Fax (1) 40 58 77 00

IRELAND

Government Supplies Agency

4-5 Harcourt Road
Dublin 2
Tél. (1) 66 13 111
Fax (1) 47 80 645

ITALIA

Licosa SpA

Via Duca di Calabria 1/1
Casella postale 552
I-50125 Firenze
Tél. (055) 64 54 15
Fax 64 12 57
Telex 570466 LICOSA I

GRAND-DUCHÉ DE LUXEMBOURG

Messageries du livre

5, rue Raiffeisen
L-2411 Luxembourg
Tél. 40 10 20
Fax 49 06 61

NEDERLAND

SDU Overheidsinformatie

Externe Fondsen
Postbus 20014
2500 EA 's-Gravenhage
Tél. (070) 37 89 911
Fax (070) 34 75 778

PORTUGAL

Imprensa Nacional

Casa da Moeda, EP
Rua D. Francisco Manuel de Melo, 5
P-1092 Lisboa Codex
Tél. (01) 69 34 14
Fax (01) 69 31 66

**Distribuidora de Livros
Bertrand, Ld.^a**

Grupo Bertrand, SA
Rua das Terras dos Vales, 4-A
Apartado 37
P-2700 Amadora Codex
Tél. (01) 49 59 050
Telex 15798 BERDIS
Fax 49 60 255

UNITED KINGDOM

HMSO Books (Agency section)

HMSO Publications Centre
51 Nine Elms Lane
London SW8 5DR
Tél. (071) 873 9090
Fax 873 8463
Telex 29 71 138

ÖSTERREICH

**Manz'sche Verlags-
und Universitätsbuchhandlung**

Kohlmarkt 16
A-1014 Wien
Tél. (1) 531 610
Telex 112 500 BOX A
Fax (1) 531 61-181

SUOMI/FINLAND

Akateeminen Kirjakauppa

Keskuskatu 1
PO Box 218
FIN-00381 Helsinki
Tél. (0) 121 41
Fax (0) 121 44 41

NORGE

Narvesen Info Center

Bertrand Narvesens vei 2
PO Box 6125 Etterstad
N-0602 Oslo 6
Tél. (22) 57 33 00
Telex 79668 NIC N
Fax (22) 68 19 01

SVERIGE

BTJ AB

Traktorvgen 13
S-22100 Lund
Tél. (046) 18 00 00
Fax (046) 18 01 25
30 79 47

SCHWEIZ / SUISSE / SVIZZERA

OSEC

Stampfenbachstraße 85
CH-8035 Zürich
Tél. (01) 365 54 49
Fax (01) 365 54 11

BĂLGARIJA

**Europress Klassica BK
Ltd**

66, bd Vitosha
BG-1463 Sofia
Tél./Fax 2 52 74 75

ČESKÁ REPUBLIKA

NIS ČR

Havelkova 22
CZ-130 00 Praha 3
Tél. (2) 235 84 46
Fax (2) 235 97 88

MAGYARORSZÁG

Euro-Info-Service

Európa Ház
Margitsziget
H-1138 Budapest
Tél./Fax 1 111 60 61
1 111 62 16

POLSKA

Business Foundation

ul. Krucza 38/42
PL-00-512 Warszawa
Tél. (22) 621 99 93, 628-28-82
International Fax&Phone
(0-39) 12-00-77

ROMÂNIA

Euromedia

65, Strada Dionisie Lupu
RO-70184 Bucuresti
Tél./Fax 0 12 96 46

RUSSIA

CCEC

9.60-letiya Oktyabrya Avenue
117312 Moscow
Tél./Fax (095) 135 52 27

SLOVAKIA

**Slovak Technical
Library**

Nm. slobody 19
SO-812 23 Bratislava 1
Tél. (7) 220 452
Fax : (7) 295 785

CYPRUS

**Cyprus Chamber of Commerce and
Industry**

Chamber Building
38 Grivas Dhigenis Ave
3 Deligiorgis Street
PO Box 1455
Nicosia
Tél. (2) 449500/462312
Fax (2) 458630

MALTA

Miller distributors Ltd

PO Box 25
Malta International Airport
LOA 05 Malta
Tél. 66 44 88
Fax 67 67 99

TÜRKIYE

**Pres Gazete Kitap Dergi
Pazarlama Dagitim Ticaret ve sanayi
AŞ**

Narlıbaççe Sokak N. 15
Istanbul-Cagaloglu
Tél. (1) 520 92 96 - 528 55 66
Fax 520 64 57
Telex 23822 DSVO-TR

ISRAEL

ROY International

PO Box 13056
41 Mishmar Hayarden Street
Tel Aviv 61130
Tél. 3 496 108
Fax 3 648 60 39

**EGYPT/
MIDDLE EAST**

Middle East Observer

41 Sherif St.
Cairo
Tél./Fax 39 39 732

**UNITED STATES OF AMERICA /
CANADA**

UNIPUB

4611-F Assembly Drive
Lanham, MD 20706-4391
Tél. Toll Free (800) 274 4888
Fax (301) 459 0056

CANADA

Subscriptions only
Uniquement abonnements

Renouf Publishing Co. Ltd

1294 Algoma Road
Ottawa, Ontario K1B 3W8
Tél. (613) 741 43 33
Fax (613) 741 54 39
Telex 0534783

AUSTRALIA

Hunter Publications

58A Gipps Street
Collingwood
Victoria 3066
Tél. (3) 417 5361
Fax (3) 419 7154

JAPAN

Kinokuniya Company Ltd

17-7 Shinjuku 3-Chome
Shinjuku-ku
Tokyo 160-91
Tél. (03) 3439-0121

Journal Department

PO Box 55 Chitose
Tokyo 156
Tél. (03) 3439-0124

SOUTH-EAST ASIA

Legal Library Services Ltd

STK Agency
Robinson Road
PO Box 1817
Singapore 9036

SOUTH AFRICA

Safto

5th Floor, Export House
Cnr Maude & West Streets
Sandton 2146
Tél. (011) 883-3737
Fax (011) 883-6569

**AUTRES PAYS
OTHER COUNTRIES
ANDERE LANDER**

**Office des publications officielles
des Communautés européennes**

2, rue Mercier
L-2985 Luxembourg
Tél. 499 28-1
Télex PUBOF LU 1324 b
Fax 48 85 73/48 68 17

Preis in Luxemburg (ohne MwSt.) / Price (excluding VAT) in Luxembourg / Prix au Luxembourg, TVA exclue:
Einzelpreis / Single copy / Prix par numéro ECU 10 ☐ Abonnement / Subscription ECU 91



OFICINA DE LAS PUBLICACIONES OFICIALES DE LAS COMUNIDADES EUROPEAS
KONTORET FOR DE EUROPÆISKE FÆLLESSKABERS OFFICIELLE PUBLIKATIONER
AMT FÜR AMTLICHE VERÖFFENTLICHUNGEN DER EUROPÄISCHEN GEMEINSCHAFTEN
ΥΠΕΡΕΙΑ ΕΠΙΣΗΜΩΝ ΕΚΔΟΣΕΩΝ ΤΩΝ ΕΥΡΩΠΑΪΚΩΝ ΚΟΙΝΟΤΗΤΩΝ
OFFICE FOR OFFICIAL PUBLICATIONS OF THE EUROPEAN COMMUNITIES
OFFICE DES PUBLICATIONS OFFICIELLES DES COMMUNAUTÉS EUROPÉENNES
UFFICIO DELLE PUBBLICAZIONI UFFICIALI DELLE COMUNITÀ EUROPEE
BUREAU VOOR OFFICIËLE PUBLIKATIES DER EUROPESE GEMEENSCHAPPEN
SERVIÇO DAS PUBLICAÇÕES OFICIAIS DAS COMUNIDADES EUROPEIAS



CA-BX-94-006-3A-C