

ENERGIE
Monatliche Statistiken

ENERGY
Monthly statistics

ÉNERGIE
Statistiques mensuelles

9 □ **1994**

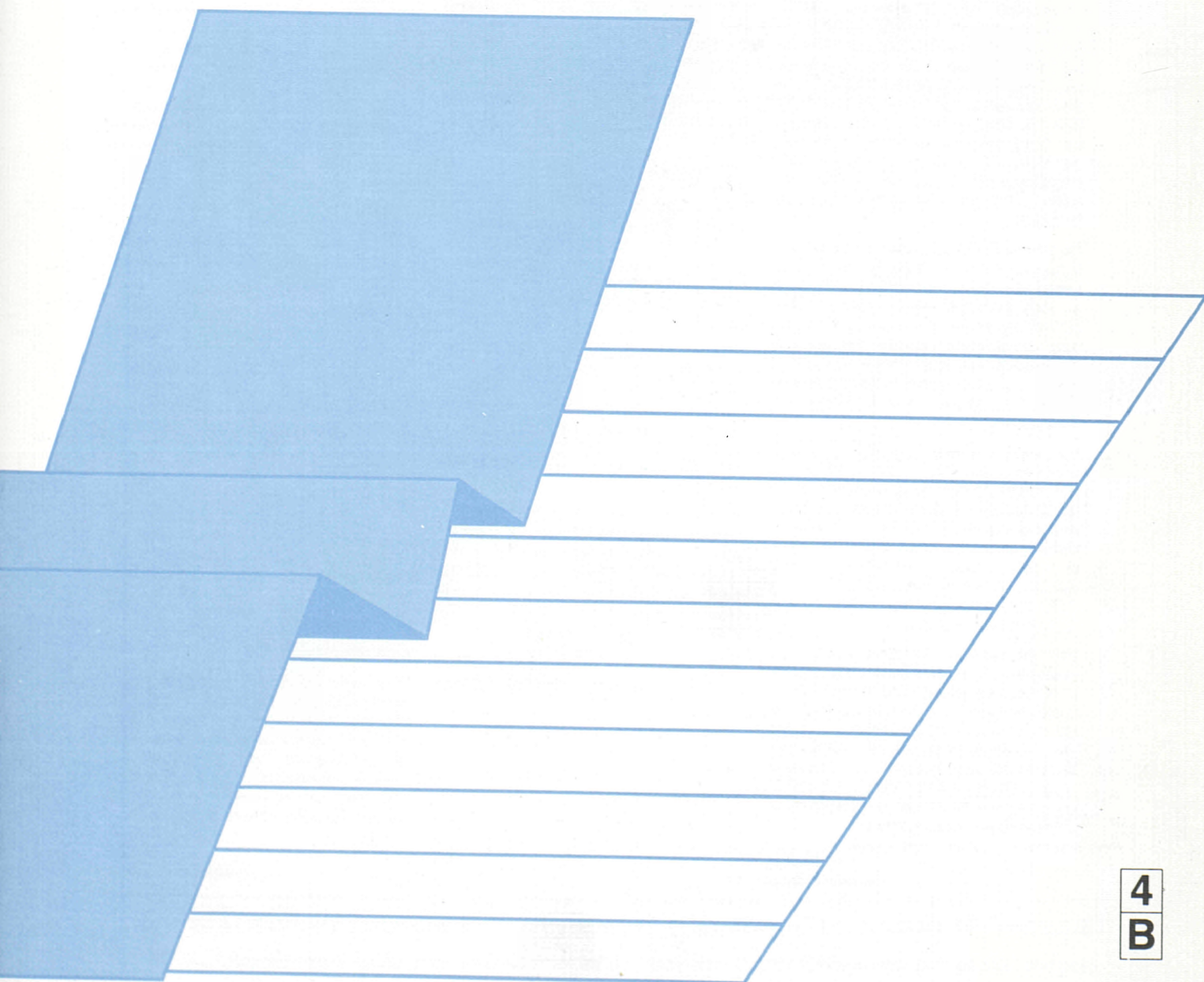

Eurostat hat die Aufgabe, den Informationsbedarf der Kommission und aller am Aufbau des Binnenmarktes Beteiligten mit Hilfe des europäischen statistischen Systems zu decken.

Um der Öffentlichkeit die große Menge an verfügbaren Daten zugänglich zu machen und Benutzern die Orientierung zu erleichtern, werden zwei Arten von Publikationen angeboten: Statistische Dokumente und Veröffentlichungen.

Statistische Dokumente sind für den Fachmann konzipiert und enthalten das ausführliche Datenmaterial: Bezugsdaten, bei denen die Konzepte allgemeinbekannt, standardisiert und wissenschaftlich fundiert sind. Diese Daten werden in einer sehr tiefen Gliederung dargeboten. Die Statistischen Dokumente wenden sich an Fachleute, die in der Lage sind, selbständig die benötigten Daten aus der Fülle des dargebotenen Materials auszuwählen. Diese Daten sind in gedruckter Form und/oder auf Diskette, Magnetband, CD-ROM verfügbar. Statistische Dokumente unterscheiden sich auch optisch von anderen Veröffentlichungen durch den mit einer stilisierten Graphik versehenen weißen Einband.

Die zweite Publikationsart, die Veröffentlichungen, wenden sich an eine ganz bestimmte Zielgruppe, wie zum Beispiel an den Bildungsbereich oder an Entscheidungsträger in Politik und Verwaltung. Sie enthalten ausgewählte und auf die Bedürfnisse einer Zielgruppe abgestellte und kommentierte Informationen. Eurostat übernimmt hier also eine Art Beraterrolle.

Für einen breiteren Benutzerkreis gibt Eurostat Jahrbücher und periodische Veröffentlichungen heraus. Diese enthalten statistische Ergebnisse für eine erste Analyse sowie Hinweise auf weiteres Datenmaterial für vertiefende Untersuchungen. Diese Veröffentlichungen werden in gedruckter Form und in Datenbanken angeboten, die in Menütechnik zugänglich sind.

Um Benutzern die Datensuche zu erleichtern, hat Eurostat Themenkreise, d. h. eine Untergliederung nach Sachgebieten, eingeführt. Daneben sind sowohl die Statistischen Dokumente als auch die Veröffentlichungen in bestimmte Reihen, wie zum Beispiel „Jahrbücher“, „Konjunktur“, „Methoden“, untergliedert, um den Zugriff auf die statistischen Informationen zu erleichtern.

Y. Franchet
Generaldirektor

It is Eurostat's responsibility to use the European statistical system to meet the requirements of the Commission and all parties involved in the development of the single market.

To ensure that the vast quantity of accessible data is made widely available, and to help each user make proper use of this information, Eurostat has set up two main categories of document: statistical documents and publications.

The statistical document is aimed at specialists and provides the most complete sets of data: reference data where the methodology is well established, standardized, uniform and scientific. These data are presented in great detail. The statistical document is intended for experts who are capable of using their own means to seek out what they require. The information is provided on paper and/or on diskette, magnetic tape, CD-ROM. The white cover sheet bears a stylized motif which distinguishes the statistical document from other publications.

The publications proper tend to be compiled for a well-defined and targeted public, such as educational circles or political and administrative decision-makers. The information in these documents is selected, sorted and annotated to suit the target public. In this instance, therefore, Eurostat works in an advisory capacity.

Where the readership is wider and less well defined, Eurostat provides the information required for an initial analysis, such as yearbooks and periodicals which contain data permitting more in-depth studies. These publications are available on paper or in Videotext databases.

To help the user focus his research, Eurostat has created 'themes' i.e. a subject classification. The statistical documents and publications are listed by series, e.g. yearbooks, short-term trends or methodology, in order to facilitate access to the statistical data.

Y. Franchet
Director-General

Pour établir, évaluer ou apprécier les différentes politiques communautaires, la Commission des Communautés européennes a besoin d'informations.

Eurostat a pour mission, à travers le système statistique européen, de répondre aux besoins de la Commission et de l'ensemble des personnes impliquées dans le développement du marché unique.

Pour mettre à la disposition de tous l'importante quantité de données accessibles et faire en sorte que chacun puisse s'orienter correctement dans cet ensemble, deux grandes catégories de documents ont été créées: les documents statistiques et les publications.

Le document statistique s'adresse aux spécialistes. Il fournit les données les plus complètes: données de référence où la méthodologie est bien connue, standardisée, normalisée et scientifique. Ces données sont présentées à un niveau très détaillé. Le document statistique est destiné aux experts capables de rechercher, par leurs propres moyens, les données requises. Les informations sont alors disponibles sur papier et/ou sur disquette, bande magnétique, CD-ROM. La couverture blanche ornée d'un graphisme stylisé démarque le document statistique des autres publications.

Les publications proprement dites peuvent, elles, être réalisées pour un public bien déterminé, ciblé, par exemple l'enseignement ou les décideurs politiques ou administratifs. Des informations sélectionnées, triées et commentées en fonction de ce public lui sont apportées. Eurostat joue, dès lors, le rôle de conseiller.

Dans le cas d'un public plus large, moins défini, Eurostat procure des éléments nécessaires à une première analyse, les annuaires et les périodiques, dans lesquels figurent les renseignements adéquats pour approfondir l'étude. Ces publications sont présentées sur papier ou dans des banques de données de type vidéotex.

Pour aider l'utilisateur à s'orienter dans ses recherches, Eurostat a créé les thèmes, c'est-à-dire une classification par sujet. Les documents statistiques et les publications sont répertoriés par série — par exemple, annuaire, conjoncture, méthodologie — afin de faciliter l'accès aux informations statistiques.

Y. Franchet
Directeur général

ENERGIE
Monatliche Statistiken

ENERGY
Monthly statistics

ÉNERGIE
Statistiques mensuelles

9 □ **1994**

Theme / Thème
Energy and industry / Énergie et industrie
Series / Série
Short-term trends / Conjoncture

4
B

Zuständig für alle Informationen über die Energiestatistik: EUROSTAT, Luxemburg, Tel.: 4301-32040

For all information concerning the energy statistics, contact EUROSTAT, Luxemburg, tél.: 4301-32040

Pour toute information concernant les statistiques de l'énergie, s'adresser à EUROSTAT, Luxemburg, tél.: 4301-32040

Letzter Stand Updated Mise à jour 20.9.1994

Luxembourg: Office des publications officielles des Communautés européennes, 1994

© CECA-CE-CEEA, Bruxelles - Luxembourg, 1994

Reproduction autorisée, sauf à des fins commerciales, moyennant mention de la source.

Printed in Belgium

INHALT

	Seite
I. - Kohle	5
II. - Kohlenwasserstoffe	17
III. - Elektrizität	39
IV. - Gesamtenergie	47
V. - Verschiedenes	57
- Kohle : Inlandsverwendung von Steinkohlen und Steinkohlenkoks - 1993	58
- Weltförderung : Naturgas	71
- Preise : Durchschnittliche Einfuhrwerte - Tankerfrachtraten	72

TABLE OF CONTENTS

	Page
I. - Coal	5
II. - Hydrocarbons	17
III. - Electrical energy	39
IV. - All energy	47
V. - Miscellaneous	57
- Coal : Inland deliveries of hard coal and hard coke - 1993	58
- World production : Natural gas	71
- Prices : Average import values - Oil tanker freight rates	72

TABLE DE MATIERES

	Page
I. - Charbon	5
II. - Hydrocarbures	17
III. - Energie électrique	39
IV. - Total énergie	47
V. - Divers	57
- Charbon : utilisation à l'intérieur du pays de houille et de coke de four - 1993	58
- Production mondiale : Gaz naturel	71
- Prix : Valeur moyenne à l'importation - Taux de frets pétroliers	72

ZEICHEN UND ABKÜRZUNGEN

:	Kein Nachweis vorhanden	t/RÖE	Tonne Rohöleinheit (41860 kJ Hu/kg)
-	Nichts	GWh	Gigawattstunde 106 kWh
()	Geschätzte Angabe	TJ	Terajoule = 109 kJ
0	Hälfte der in der Tabelle verwendeten Einheit	Hu	Unterer Heizwert
t	Metrische Tonne	Ho	Oberer Heizwert
t=t	Tonne = Tonne	ECU	Europäische Währungseinheit

SYMBOLS AND ABBREVIATIONS

:	no data available	toe	tonne of oil equivalent (41860 kJ NCV/kg)
-	nil	GWh	gigawatt hour (106 kWh)
()	estimated data	TJ	terajoule (109 kJ)
0	figure less than half the unit used	NCV	net calorific value
t	tonne (metric ton)	GCV	gross calorific value
t=t	tonne for tonne	ECU	European currency unit

SIGNES ET ABBREVIATIONS

:	donnée non disponible	tep	tonne d'équivalent pétrole (41860 kJ PCI/kg)
-	néant	GWh	gigawattheure (106 kWh)
()	donnée estimée	TJ	térajoule (109 kJ)
0	chiffre inférieur à la moitié de l'unité employée	PCI	pouvoir calorifique inférieur
t	tonne métrique	PCS	pouvoir calorifique supérieur
t=t	tonne pour tonne	ECU	unité monétaire européenne

Note : In this publication, the Continental practice of using a comma instead of a decimal point has been adopted.



1

Kohle
Coal
Charbon

KOHLE / ERLÄUTERUNGEN

Die Angaben lauten auf metrische Tonnen (Tonne = Tonne).

- | | |
|-----------------------------------|--|
| Vereinigtes
Königreich | - Alle monatlichen Angaben, mit Ausnahme derjenigen für den Außenhandel, beziehen sich auf Zeiträume von vier bis fünf Wochen (vier Wochen für die beiden ersten Monate eines Quartals, fünf Wochen für den letzten Quartalsmonat). |
| Bestände | - Alle Angaben über die Bestände beziehen sich auf das Ende des Berichtszeitraums.

- Für die Bundesrepublik Deutschland sind die Bestände der Steinkohlen- bzw. Kokserzeuger außerhalb der Zechen bzw. Kokereien (Nationale Steinkohlenreserven) auch in den Beständen enthalten. |
| Außenhandel | - Die veröffentlichten Daten sind den Meldungen der Importeure und Exporteure entnommen. Sie können daher von den Angaben abweichen, die von den Zollbehörden aufgestellt und in der Außenhandelsstatistik veröffentlicht werden.

- Wegen der unterschiedlichen zeitlichen Erfassung der Aus- und Einfuhren (Fristen, Zwischenschaltung des Handels, Umleitung, Umladen, unterschiedliche Klassifizierung usw.) stimmen die Ausfuhren nach einem Mitgliedstaat mit den Einfuhrangaben dieses Mitgliedstaates nicht unbedingt überein. Daher können die Daten für die "innergemeinschaftlichen Einfuhren" insgesamt von denjenigen für die "innergemeinschaftlichen Ausfuhren" abweichen. |
| Steinkohle | - Die Förderung umfaßt auch die Kohlegewinnung der Kleinzechen und Tagebaubetriebe.

- Spanien : Ab 1. Januar 1987 umfassen die Daten über die Steinkohle auch die alte Braunkohle (lignito negro).

- Die Angaben über die im Untertagebereich Beschäftigten beziehen sich auf das Ende des Berichtszeitraums.

- Die Leistung für den Untertagebereich wird auf die in Stunden ausgedrückte Arbeitszeit bezogen. In den Angaben sind alle unter Tage Beschäftigten einschließlich des Aufsichtspersonals und der im Auftrag Dritter Arbeitenden erfaßt. Die Bestimmung der Leistung unter Tage umfaßt nur die Kohlegewinnung im eigentlichen Sinne.

- Die "Lieferungen an öffentliche Kraftwerke" umfassen nur die Lieferungen an öffentliche, nicht dagegen an zecheneigene Kraftwerke und für die Bundesrepublik Deutschland ab 1.1.1992 auch nicht mehr die Lieferungen an Bergbauverbundkraftwerke. In den "Lieferungen an die Industrie insgesamt" sind die Steinkohlenlieferungen an die Industriekraftwerke (Eigenerzeuger) mit enthalten. |
| Kokereien | - Alle Angaben über die Kokereien (Steinkohlenlieferungen, Bestände usw.) beziehen sich auf die zechen- und hütteneigenen sowie auf die unabhängigen Kokereien insgesamt.

- In der Erzeugung von Hüttenkoks ist auch Steinkohlenschwelkoks, nicht jedoch Braunkohlenkoks enthalten. |

COAL / EXPLANATORY NOTES

The data are expressed in metric tonnes on a tonne = tonne basis.

- United Kingdom** - All the monthly data, except those for external trade, refer to periods of four or five weeks (four weeks for the first two months of each quarter and five for the last).
- Stocks**
- All the data on stocks refer to the end of the period under review.
 - For the FR Germany, the stocks held by coal/coke producers outside the mines/coking plants (Nationale Steinkohlenreserve) are also included.
- External trade**
- As the data published are taken from the declarations made by importers and exporters, they may differ from the data recorded by the customs services and published in the external trade statistics.
 - Owing to differences in recording at the moment of import and export (delays, involvement of trade agencies, rerouting, transshipment, differences in classification, etc.), a country's exports to a Member State will not coincide exactly with the Member State's declared imports from that country. Therefore data for total "Intra Community Imports" may differ from total "Intra Community Exports".
- Coal**
- Production includes that of small and open-cast mines.
 - Spain : as from January 1987 black lignite (lignito negro) is included in the data concerning hard coal.
 - The data on underground personnel refer to the end of period.
 - Underground productivity is based on the total working time expressed in hours. The calculations take account of all underground personnel, including supervisors and persons employed by an outside contractor. Underground productivity is determined only for actual coal mines.
 - "Deliveries to power stations" comprise the quantities delivered to public utility power stations but do not include deliveries to pithead power stations. For the FR of Germany, deliveries to the "Bergbauverbundkraftwerke" and the Federal Railway power stations are also not included. Supplies of coal to industries 'own-use' power stations are included in the tables "deliveries to all industries".
- Coking plants**
- All the data on coking plants (deliveries of coal, stocks, etc.) refer to all coking plants (i.e. those operated by mines and steelworks and those run independently).
 - The production of hard coke also includes semi-coke. Brown-coal coke is not included.

CHARBON / NOTES EXPLICATIVES

Les données sont exprimées en tonnes métriques, établies sur une comptabilisation tonne = tonne.

- Royaume-Uni** - Toutes les données mensuelles, sauf celles du commerce extérieur, se réfèrent à des périodes de 4 ou 5 semaines (4 semaines pour les deux premiers mois de chaque trimestre, 5 pour le dernier).
- Stocks** - Toutes les données sur les stocks se réfèrent à la fin de la période considérée.
- Pour la R.F. d'Allemagne, les stocks des producteurs de houille/coke existant hors des mines/cokeries (Nationale Steinkohlenreserve) sont également compris.
- Commerce extérieur** - Les données publiées proviennent des déclarations des importateurs et exportateurs, elles peuvent donc différer des données relevées par les services douaniers et publiées dans les Statistiques du Commerce Extérieur.
- Du fait des divergences de relevés à la sortie et à l'entrée (délais, entremise du commerce, déroutement, transbordement, différences de classification, etc.) les exportations vers un pays de la Communauté peuvent ne pas coïncider exactement avec les importations de ce pays. Les données de l'ensemble des "Exportations intracommunautaires" peuvent donc différer légèrement de celles de l'ensemble "Importations intra-communautaires".
- Houille** - La production comprend celle des petites mines et des mines à ciel ouvert.
- Espagne : à partir de janvier 1987 les données concernant la houille comprennent le lignite ancien (lignito negro).
- Les données concernant le personnel employé au fond se réfèrent à la fin de période.
- Le rendement au fond des mines est rapporté à la durée du temps de travail exprimée en heures. Dans les calculs, tout le personnel employé au fond, y compris le personnel de surveillance et celui travaillant sous contrat, est retenu. La détermination du rendement au fond ne porte que sur les exploitations minières proprement dites.
- Les "Livraisons aux centrales électriques publiques" couvrent uniquement les quantités livrées aux centrales électriques des services publics et ne comprennent pas les quantités livrées aux centrales minières; à partir du 1.1.1992 pour la R.F. d'Allemagne les livraisons aux "Bergbauverbundkraftwerke" sont également non comprises. La rubrique "Livraisons à l'ensemble de l'industrie" comprend l'approvisionnement en houille des autoproducteurs industriels.
- Cokeries** - Toutes les données concernant les cokeries (livraisons de houille, stocks, etc.) se réfèrent à l'ensemble des cokeries minières, sidérurgiques et indépendantes.
- La production de coke de four comprend également le semi-coke de houille. Le coke de lignite n'est pas compris.

**Steinkohlen
Förderung**

**Hard coal
Production**

**Houille
Production**

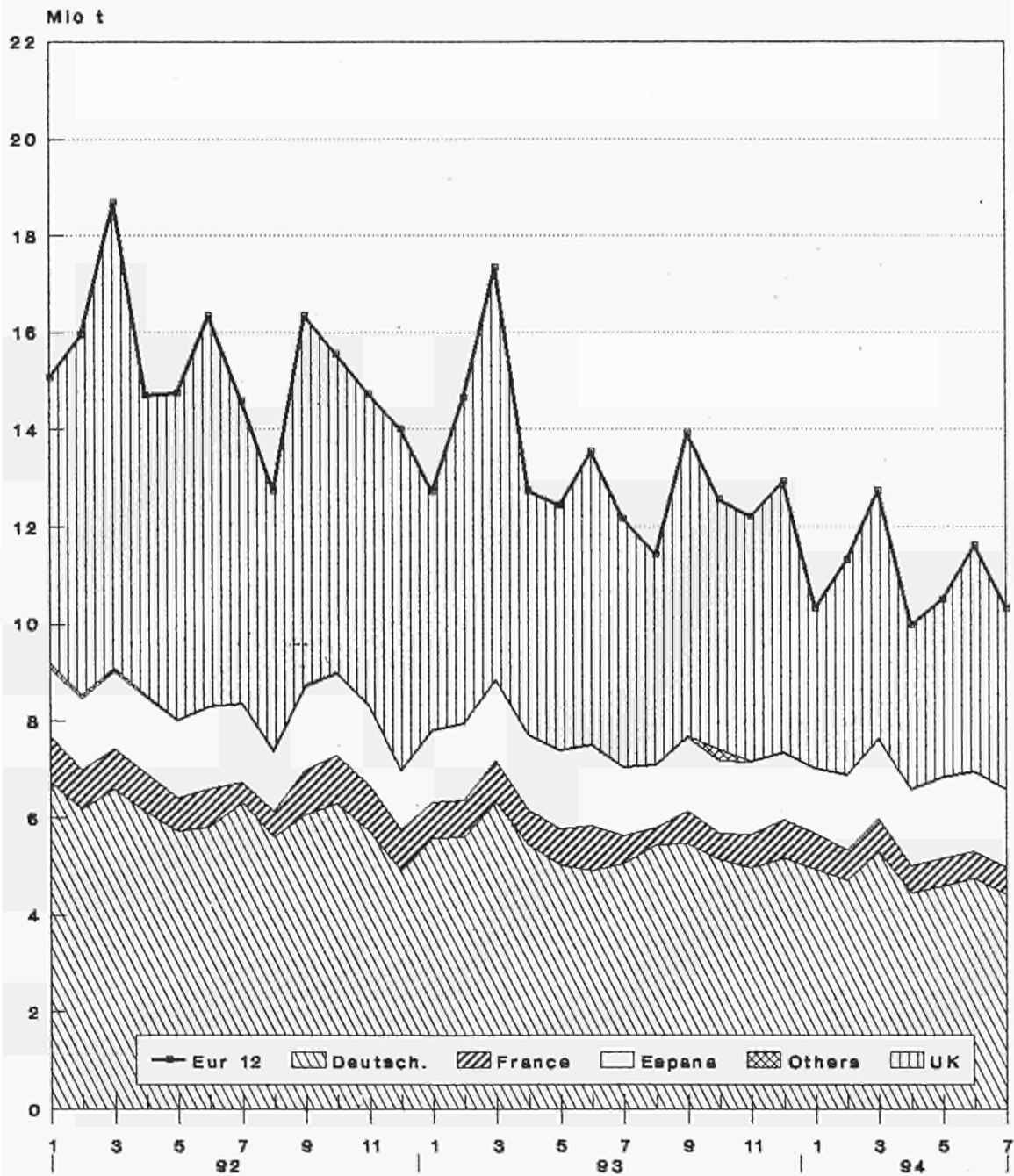

Source: Eurostat

Steinkohlen
Gesamtbestände

Hard coal
Total colliery stocks

Houille
Stocks des mines

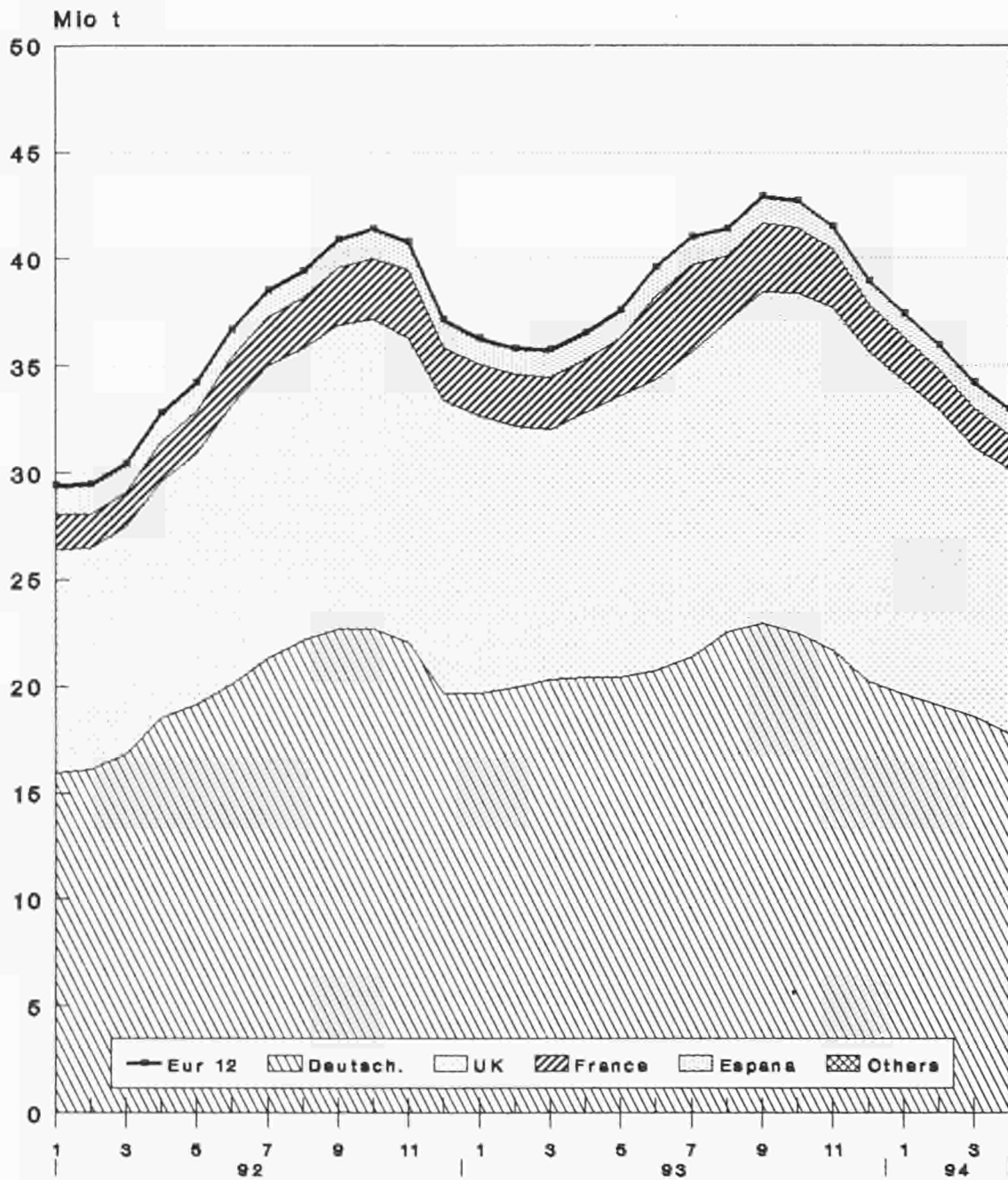

Source: Eurostat

	EUR 12	EUR 10	B	DK	D	GR	E	F	IRL	I	L	NL	P	UK		
STEINKOHLE			HARD COAL												HOUILLE	
WICHTIGSTE POSITIONEN			PRINCIPAL AGGREGATES												PRINCIPAUX AGREGATS	
FOERDERUNG			PRODUCTION												PRODUCTION	
1000 T (T=T)			1000 T (T=T)												1000 T (T=T)	
J - D 1992	185030	166317	217	-	72153	-	18491	9471	1	108	-	-	-	222	84367	
J - D 1993	158708	140368	-	-	64173	-	18124	8576	-	108	-	-	-	216	67511	
1993 MAY	12450	10811	-	-	5029	-	1622	740	-	9	-	-	-	17	5033	
JUN	13552	11879	-	-	4923	-	1655	929	-	9	-	-	-	18	6018	
JUL	12171	10751	-	-	5062	-	1401	582	-	9	-	-	-	19	5098	
AUG	11419	10125	-	-	5447	-	1274	359	-	9	-	-	-	20	4310	
1994 MAY	10509	8837	-	-	4602	-	1659	574	-	9	-	-	-	13	3652	
JUN	11602	9939	-	-	4753	-	1651	550	-	9	-	-	-	12	4627	
JUL	10323	8711	-	-	4428	-	1600	550	-	9	-	-	-	12	3724	
AUG	:	:	-	-	:	-	:	:	-	9	-	-	-	12	3258	
93 JAN-JUL	95658	84599	-	-	37960	-	10927	5356	-	63	-	-	-	132	41220	
94 JAN-JUL	76783	65729	-	-	33198	-	10967	4271	-	63	-	-	-	87	28197	
1994/93 %	-19,7	-22,3	-	-	-12,5	-	0,4	-20,3	-	-	-	-	-	-34,1	-31,6	
GESAMTBESTAENDE BEI DEN ZECHEN			TOTAL COLLIERY STOCKS												STOCKS TOTAUX AUPRES DES MINES	
1000 T (T=T)			1000 T (T=T)												1000 T (T=T)	
DEC 1992	37191	35971	57	-	19678	-	1219	2480	42	-	-	-	-	1	13714	
DEC 1993	38982	37919	25	-	20187	-	1061	2195	42	-	-	-	-	2	15470	
1993 APR	36537	35353	32	-	20388	-	1181	2503	42	-	-	-	-	3	12388	
MAY	37601	36365	31	-	20388	-	1231	2683	42	-	-	-	-	5	13221	
JUN	39618	38315	31	-	20707	-	1299	3931	42	-	-	-	-	4	13604	
JUL	41040	39776	30	-	21377	-	1258	4038	42	-	-	-	-	6	14289	
1994 APR	32969	31805	26	-	17777	-	1159	1578	42	-	-	-	-	5	12382	
MAY	32571	31431	26	-	17543	-	1136	1580	42	-	-	-	-	4	12240	
JUN	:	:	26	-	18005	-	1182	:	42	-	-	-	-	4	12074	
JUL	:	:	26	-	18125	-	:	:	42	-	-	-	-	:	12422	
BESCHAEFFTIGTE UNTER TAGE			PERSONNEL EMPLOYED UNDERGROUND												PERSONNEL EMPLOYE AU FOND	
1000			1000												1000	
1993 APR	134,8	108,3	0,4	-	73,8	-	26,0	7,1	-	-	-	-	-	0,5	27,0	
MAY	127,8	101,3	0,3	-	73,0	-	26,0	7,0	-	-	-	-	-	0,5	21,0	
JUN	125,4	99,0	0,3	-	72,7	-	26,0	7,0	-	-	-	-	-	0,4	19,0	
JUL	123,5	97,1	0,3	-	71,9	-	26,0	6,9	-	-	-	-	-	0,4	18,0	
1994 APR	107,7	83,3	0,0	-	65,7	-	24,0	6,6	-	-	-	-	-	0,4	11,0	
MAY	106,6	83,2	0,0	-	65,6	-	23,0	6,6	-	-	-	-	-	0,4	11,0	
JUN	107,6	83,2	0,0	-	65,6	-	24,0	6,6	-	-	-	-	-	0,4	11,0	
JUL	:	:	0,0	-	64,7	-	:	:	-	-	-	-	-	0,4	11,0	
LEISTUNG UNTER TAGE JE MANN UND STUNDE			UNDERGROUND OUTPUT PER MAN.HOUR												RENDEMENT AU FOND PAR HOMME.HEURE	
KG=KG			KG=KG												KG=KG	
1992	703	785	268	-	698	-	328	743	-	-	-	-	-	-	919	
1993	762	851	-	-	707	-	396	711	-	-	-	-	-	-	1239	
1993 MAR	798	885	-	-	722	-	381	819	-	-	-	-	-	-	1155	
APR	735	821	-	-	717	-	385	689	-	-	-	-	-	-	1083	
MAY	738	840	-	-	711	-	376	794	-	-	-	-	-	-	1143	
JUN	770	877	-	-	714	-	380	817	-	-	-	-	-	-	1219	
1994 MAR	780	880	-	-	694	-	416	673	-	-	-	-	-	-	1714	
APR	735	831	-	-	695	-	427	537	-	-	-	-	-	-	1672	
MAY	771	883	-	-	710	-	432	610	-	-	-	-	-	-	1976	
JUN	:	:	-	-	720	-	412	:	-	-	-	-	-	-	2194	
GESAMTEINFUEHREN			TOTAL IMPORTS												IMPORTATIONS TOTALES	
1000 T			1000 T												1000 T	
J - D 1992	140473	121010	14013	11956	15031	2132	15078	21996	3036	17392	280	14941	4385	20233		
J - D 1993	116972	99668	11707	10467	13164	1335	12537	14477	2952	14345	275	15121	4767	15825		
1993 FEB	9789	8610	870	510	1050	87	1013	2180	246	1406	15	1236	166	1310		
MAR	10450	8826	648	707	827	155	1012	1733	246	1580	27	1687	612	1216		
APR	10825	8876	930	746	1485	254	1349	990	246	1324	16	1576	600	1309		
MAY	9364	7912	780	1047	916	5	939	1444	246	1352	17	922	513	1183		
1994 FEB	9967	8847	1035	626	1403	120	776	1030	325	1300	28	1472	344	1508		
MAR	10281	8613	1440	734	1037	120	1231	818	225	1428	21	1299	437	1491		
APR	10001	8756	1140	1101	1040	120	922	1231	225	1401	14	1220	323	1264		
MAY	9248	8006	1140	893	1040	120	917	678	225	1401	16	1220	325	1273		
93 JAN-MAY	49859	42550	4210	3786	5398	598	5196	7574	1230	6693	97	6458	2113	6506		
94 JAN-MAY	49234	43005	5695	4477	5705	600	4332	4833	1065	6728	98	6652	1897	7152		
1994/93 %	-1,3	1,1	35,3	18,3	5,7	0,3	-16,6	-36,2	-13,4	0,5	1,0	3,0	-10,2	9,9		
INNERGEMEINSCHAFTLICHE EINFUEHREN (EUR12)			INTRA COMMUNITY IMPORTS (EUR12)												IMPORT. INTRA COMMUNAUTAIRES (EUR12)	
1000 T			1000 T												1000 T	
J - D 1992	4091		866	159	783	-	550	625	300	148	27	281	34	318		
J - D 1993	2919		484	148	537	-	368	325	300	6	19	249	3	480		
1993 FEB	196		25	9	44	-	19	27	25	-	-	12	3	32		
MAR	169		27	13	16	-	24	23	25	-	1	16	-	24		
APR	192		53	10	32	-	15	30	25	3	2	13	-	9		
MAY	214		59	6	41	-	10	26	25	-	2	19	-	26		
1994 FEB	325		39	61	40	-	35	26	25	-	-	40	7	52		
MAR	293		44	40	40	-	45	17	25	1	3	40	-	38		
APR	248		40	14	48	-	47	20	25	1	1	20	-	40		
MAY	257		40	4	40	-	47	39	25	1	1	20	-	40		
93 JAN-MAY	995		205	47	153	-	100	144	125	3	5	71	3	139		
94 JAN-MAY	1535		203	156	200	-	208	117	125	3	7	279	14	223		
1994/93 %	54,3		-1,0	231,9	30,7	-	108,0	-18,8	-	-	-	40,0	293,0	366,7	60,4	

	EUR 12	EUR 10	B	DK	D	GR	E	F	IRL	I	L	NL	P	UK	
STEINKOHL AUSSENHANDEL 1000 T			HARD COAL EXTERNAL TRADE 1000 T											HOUILLE COMMERCE EXTERIEUR 1000 T	
EINFUHREN AUS DER B.R. DEUTSCHLAND			IMPORTS FROM F.R. OF GERMANY						IMPORT. EN PROV. DE LA R.F. D'ALLEMAGNE						
J - D 1992	1661	1572	748	-	-	-	89	317	13	146	-	109	-	239	
J - D 1993	923	902	411	-	-	-	21	198	12	-	-	59	-	222	
1993 FEB	54	54	19	-	-	-	-	12	1	-	-	5	-	17	
MAR	51	51	21	-	-	-	-	11	1	-	-	1	-	17	
APR	78	76	51	-	-	-	2	15	1	-	-	4	-	5	
MAY	103	103	52	-	-	-	-	26	1	-	-	5	-	19	
1994 FEB	72	67	27	-	-	-	5	8	1	-	-	7	-	24	
MAR	73	67	32	-	-	-	6	7	1	-	-	14	-	13	
APR	65	65	35	-	-	-	-	9	1	-	-	5	-	15	
MAY	:	:	35	-	-	-	:	21	1	-	-	:	-	:	
93 JAN-APR	257	255	128	-	-	-	2	57	4	-	-	11	-	55	
94 JAN-APR	377	364	127	-	-	-	13	32	4	-	-	131	-	70	
1994/93 %	46,7	42,7	-0,8	-	-	-	550,0	-43,9	-	-	-	1090,9	-	27,3	
EINFUHREN AUS VEREINIGTEM KOENIGREICH			IMPORTS FROM UNITED KINGDOM						IMPORT. EN PROV. DU ROYAUME-UNI						
J - D 1992	880	748	95	98	55	-	99	224	276	-	-	-	33	-	
J - D 1993	776	677	65	148	20	-	96	127	300	-	-	17	3	-	
1993 FEB	69	55	6	9	-	-	11	15	25	-	-	-	3	-	
MAR	67	56	6	13	-	-	11	12	25	-	-	-	-	-	
APR	60	52	2	10	-	-	8	15	25	-	-	-	-	-	
MAY	43	41	5	6	-	-	2	-	25	-	-	5	-	-	
1994 FEB	117	108	5	61	-	-	9	9	30	-	-	3	-	-	
MAR	95	89	6	40	-	-	6	4	30	-	-	9	-	-	
APR	70	58	10	14	-	-	12	4	30	-	-	-	-	-	
MAY	50	50	10	4	-	-	-	6	30	-	-	-	-	-	
93 JAN-MAY	306	265	22	47	5	-	38	61	125	-	-	5	3	-	
94 JAN-MAY	427	391	34	156	-	-	36	30	150	-	-	21	-	-	
1994/93 %	39,5	47,5	54,5	231,9	-	-	-5,3	-50,8	20,0	-	-	320,0	-	-	
AUSSENGEMEINSCHAFTLICHE EINFUHREN(EUR12)			EXTRA COMMUNITY IMPORTS (EUR12)						IMPORT. EXTRA COMMUNAUTAIRES (EUR12)						
J - D 1992	136382		13147	11797	14248	2132	14528	21371	2736	17244	253	14660	4351	19915	
J - D 1993	114053		11223	10319	12627	1335	12169	14152	2652	14339	256	14872	4764	15345	
1993 FEB	9593		845	501	1006	87	994	2153	221	1106	15	1224	163	1278	
MAR	10281		621	694	811	155	988	1710	221	1580	26	1671	612	1192	
APR	10633		877	736	1453	254	1334	960	221	1321	14	1563	600	1300	
MAY	9150		721	1041	875	5	929	1418	221	1352	15	903	513	1157	
1994 FEB	9642		996	565	1363	120	741	1004	300	1300	28	1432	337	1456	
MAR	9988		1396	694	997	120	1186	801	200	1427	18	1259	437	1453	
APR	9753		1100	1087	1000	120	875	1211	200	1400	13	1200	323	1224	
MAY	8991		1100	889	1000	120	870	639	200	1400	15	1200	325	1233	
93 JAN-MAY	48864		4005	3739	5245	598	5096	7430	1105	6690	92	6387	2110	6367	
94 JAN-MAY	47699		5492	4321	5505	600	4124	4716	940	6725	91	6373	1883	6929	
1994/93 %	-2,4		37,1	15,6	5,0	0,3	-19,1	-36,5	-14,9	0,5	-1,1	-0,2	-10,8	8,8	
EINFUHREN AUS DEN USA			IMPORTS FROM THE USA						IMPORTATIONS EN PROVENANCE DES USA						
J - D 1992	46767	41081	5026	3569	1207	-	4297	8559	1277	8447	-	5750	1389	7246	
J - D 1993	31339	26149	3901	361	874	-	3883	4699	852	6552	-	4617	1307	4293	
1993 FEB	3050	2566	388	131	159	-	484	714	-	486	-	391	-	297	
MAR	3081	2740	200	-	61	-	121	718	111	721	-	543	220	386	
APR	3007	2500	240	-	155	-	369	461	114	613	-	494	138	423	
MAY	2324	1699	352	-	23	-	372	166	-	576	-	247	253	335	
1994 FEB	1985	1762	112	-	66	-	218	412	117	606	-	199	5	250	
MAR	2624	2177	531	-	70	-	336	99	102	692	-	403	111	280	
APR	:	:	275	-	:	-	390	542	116	:	-	:	109	318	
MAY	:	:	275	-	:	-	:	121	:	:	-	:	:	194	
93 JAN-APR	12029	10360	1143	325	440	-	1203	2240	318	2619	-	1769	466	1506	
94 JAN-APR	:	:	1182	-	:	-	1091	1233	335	:	-	:	265	1092	
1994/93 %	:	:	3,4	-	:	-	-9,3	-45,0	5,3	:	-	:	-43,1	-27,5	
EINFUHREN AUS AUSTRALIEN			IMPORTS FROM AUSTRALIA						IMPORTATIONS EN PROVENANCE D'AUSTRALIE						
J - D 1992	21266	19903	2235	1615	639	-	1292	4736	-	2248	-	4251	71	4179	
J - D 1993	17867	16692	2253	650	731	-	1045	2802	-	2168	-	3984	130	4104	
1993 FEB	1672	1672	295	6	54	-	-	411	-	86	-	460	-	360	
MAR	1746	1563	149	178	60	-	183	290	-	201	-	536	-	149	
APR	1349	1296	155	-	60	-	-	139	-	209	-	266	53	467	
MAY	1490	1469	70	140	89	-	12	383	-	73	-	320	9	394	
1994 FEB	1519	1320	229	-	49	-	199	153	-	123	-	351	-	415	
MAR	1494	1494	305	-	86	-	-	386	-	263	-	73	-	381	
APR	:	:	190	271	:	-	143	144	-	:	-	:	-	303	
MAY	:	:	190	-	:	-	:	131	-	:	-	:	-	488	
93 JAN-APR	6273	5843	631	184	279	-	323	1243	-	714	-	1383	107	1409	
94 JAN-APR	:	:	847	411	:	-	342	1204	-	:	-	:	-	1352	
1994/93 %	:	:	34,2	123,4	:	-	5,9	-3,1	-	:	-	:	-	-4,0	

	EUR 12	EUR 10	B	DK	D	GR	E	F	IRL	I	L	NL	P	UK		
STEINKOHLE AUSSENHANDEL 1000 T	HARD COAL EXTERNAL TRADE 1000 T														HOUILLE COMMERCE EXTERIEUR 1000 T	
EINFUHREN AUS SUEDAFRIKA	IMPORTS FROM SOUTH AFRICA								IMPORT. EN PROVENANCE D'AFRIQUE DU SUD							
J - D 1992	28323	19468	4120	250	6134	953	6800	2660	60	3136	128	1021	2055	996		
J - D 1993	26422	19379	3434	3284	4585	859	4954	2201	60	2403	154	1620	2089	779		
1993 FEB	1769	1189	25	132	296	-	417	336	5	299	-1	43	163	52		
MAR	2185	1512	173	139	448	126	345	220	5	256	11	91	328	43		
APR	2897	1976	413	140	469	140	677	193	5	275	1	286	244	54		
MAY	2049	1435	49	284	252	-	507	278	5	313	11	209	107	34		
1994 FEB	2736	2341	521	152	634	100	250	247	5	265	28	321	145	68		
MAR	2149	1244	397	262	307	100	778	105	5	-	18	29	127	21		
APR	:	:	280	280	:	100	329	72	5	:	13	:	202	36		
MAY	:	:	280	241	:	100	:	181	-	:	:	:	:	140		
93 JAN-APR	8980	6392	1119	411	1723	328	1793	993	20	973	24	542	795	259		
94 JAN-APR	:	:	1511	995	:	400	1520	427	20	:	76	:	743	172		
1994/93 %	:	:	35,0	142,1	:	22,0	-15,2	-57,0	-	:	216,7	:	-6,5	-33,6		
EINFUHREN AUS POLEN	IMPORTS FROM POLAND								IMPORT. EN PROVENANCE DE POLOGNE							
J - D 1992	7789	7532	329	1119	2889	-	214	552	400	469	-	758	43	1016		
J - D 1993	10534	10306	313	2125	2902	-	184	1157	420	619	-	1069	44	1701		
1993 FEB	769	769	75	93	167	-	-	88	35	91	-	67	-	153		
MAR	1160	1055	10	187	188	-	61	189	35	153	-	130	44	163		
APR	806	806	12	202	223	-	-	73	35	49	-	85	-	127		
MAY	797	797	85	132	158	-	-	136	35	51	-	83	-	117		
1994 FEB	1117	1117	71	221	384	-	-	6	35	50	-	155	-	195		
MAR	977	977	1	353	243	-	-	81	35	-	-	127	-	137		
APR	:	:	25	329	:	-	-	148	35	:	-	:	-	235		
MAY	:	:	25	438	:	-	-	3	35	:	-	:	:	168		
93 JAN-APR	3189	3084	97	571	690	-	61	393	140	293	-	347	44	553		
94 JAN-APR	:	:	185	1061	:	-	-	378	140	:	-	:	-	752		
1994/93 %	:	:	90,7	85,8	:	-	-	-3,8	-	:	-	:	-	36,0		
EINFUHREN AUS DER UDSSR	IMPORTS FROM USSR								IMPORT. EN PROVENANCE D'URSS							
J - D 1992	6206	5819	330	1300	242	925	309	811	-	1349	86	18	78	758		
J - D 1993	5563	5197	214	2009	230	375	226	325	-	1197	91	63	140	693		
1993 FEB	509	472	25	136	10	63	37	75	-	88	13	1	-	61		
MAR	616	517	20	160	39	29	79	19	-	163	15	-	20	72		
APR	533	511	13	224	13	37	1	14	-	143	13	7	21	47		
MAY	491	453	5	286	15	5	38	22	-	42	4	-	-	74		
1994 FEB	188	188	12	50	2	30	-	21	-	42	-	6	-	25		
MAR	258	246	13	21	22	30	-	49	-	57	-	3	12	51		
APR	:	:	15	62	:	30	13	-	-	:	-	:	-	31		
MAY	:	:	15	156	:	30	:	-	-	:	:	:	:	26		
93 JAN-APR	2080	1922	85	621	86	164	117	128	-	536	52	9	41	241		
94 JAN-APR	:	:	73	204	:	120	13	133	-	:	-	:	24	133		
1994/93 %	:	:	-14,1	-67,1	:	-26,8	-88,9	3,9	-	:	-	:	-41,5	-44,8		
EINFUHREN AUS KANADA	IMPORTS FROM CANADA								IMPORT. EN PROVENANCE DU CANADA							
J - D 1992	4668	4081	172	1263	199	-	387	317	-	714	-	537	200	879		
J - D 1993	2605	2021	191	287	32	-	388	58	-	519	-	303	196	631		
1993 FEB	221	164	2	-	-	-	57	-	-	19	-	143	-	-		
MAR	290	290	-	32	-	-	-	-	-	86	-	56	-	116		
APR	172	117	8	32	16	-	55	-	-	-	-	-	-	61		
MAY	201	201	-	63	-	-	-	-	-	77	-	-	-	61		
1994 FEB	321	225	4	-	-	-	58	-	-	167	-	-	38	54		
MAR	265	166	59	49	-	-	56	-	-	-	-	-	43	58		
APR	:	:	15	:	:	-	-	-	-	:	-	:	12	-		
MAY	:	:	15	53	:	-	:	-	-	:	-	:	:	113		
93 JAN-APR	795	683	12	64	25	-	112	-	-	105	-	300	-	177		
94 JAN-APR	:	:	78	49	:	-	114	-	-	:	-	:	93	220		
1994/93 %	:	:	550,0	-23,4	:	-	1,8	-	-	:	-	:	-	24,3		
EINFUHREN AUS KOLUMBIEN	IMPORTS FROM COLOMBIA								IMPORT. EN PROVENANCE DE LA COLOMBIE							
J - D 1992	11315	10068	227	1937	607	-	732	1602	902	405	-	1199	515	3189		
J - D 1993	13928	12266	221	1501	4069	-	804	1088	1314	219	-	1402	858	2452		
1993 FEB	938	938	3	-	116	-	-	317	144	18	-	106	-	234		
MAR	895	757	20	-	82	-	138	136	116	-	-	173	-	230		
APR	908	568	3	135	26	-	196	23	125	-	-	160	144	96		
MAY	1069	925	23	136	177	-	-	277	124	38	-	25	144	125		
1994 FEB	1007	842	33	-	86	-	16	73	142	13	-	147	149	348		
MAR	1187	1027	2	-	51	-	16	2	131	55	-	305	144	481		
APR	:	:	20	145	:	-	-	140	:	:	-	:	:	246		
MAY	:	:	20	-	:	-	:	8	142	:	-	:	:	83		
93 JAN-APR	3642	3148	57	536	275	-	350	497	524	18	-	544	144	697		
94 JAN-APR	:	:	93	559	:	-	174	215	273	:	-	:	433	1658		
1994/93 %	:	:	63,2	4,3	:	-	-50,3	-56,7	-47,9	:	-	:	200,7	137,9		

	EUR 12	EUR 10	B	DK	D	GR	E	F	IRL	I	L	NL	P	UK	
STEINKOHLE AUSSENHANDEL 1000 T	HARD COAL EXTERNAL TRADE 1000 T														HOUILLE COMMERCE EXTERIEUR 1000 T
EINFUHREN AUS CHINA	IMPORTS FROM CHINA														IMPORT. EN PROVENANCE DE LA CHINE
J - D 1992	2899	2899	533	115	217	-	-	1267	-	333	-	114	-	320	
J - O 1993	1206	1206	248	-	-	-	-	599	-	188	-	2	-	169	
1993 FEB	210	210	-	-	-	-	-	128	-	19	-	-	-	63	
MAR	-	-	-	-	-	-	-	-	-	-	-	-	-	-	
APR	68	68	-	-	-	-	-	55	-	13	-	-	-	-	
MAY	201	201	63	-	-	-	-	91	-	44	-	-	-	3	
1994 FEB	85	85	1	-	-	-	-	21	-	-	-	63	-	-	
MAR	133	133	59	-	-	-	-	74	-	-	-	-	-	-	
APR	-	-	20	-	-	-	-	41	-	-	-	-	-	-	
MAY	-	-	20	-	-	-	-	115	-	-	-	-	-	-	
93 JAN-APR	333	333	5	-	-	-	-	184	-	57	-	-	-	87	
94 JAN-APR	-	-	81	-	-	-	-	169	-	-	-	-	-	22	
1994/93 %	-	-	1520,0	-	-	-	-	-8,2	-	-	-	-	-	-74,7	
GESAMTAUSFUHREN	TOTAL EXPORTS														EXPORTATIONS TOTALES
J - D 1992	5735	5735	653	40	1533	-	-	494	24	-	-	2039	-	952	
J - D 1993	5525	5525	647	15	964	-	-	596	24	-	-	2243	-	1036	
1993 FEB	312	312	31	4	41	-	-	40	2	-	-	119	-	75	
MAR	300	300	46	1	45	-	-	44	2	-	-	84	-	78	
APR	279	279	56	1	81	-	-	43	2	-	-	39	-	57	
MAY	295	295	52	-	91	-	-	39	2	-	-	55	-	56	
1994 FEB	649	649	65	-	65	-	-	44	2	-	-	317	-	156	
MAR	564	564	65	-	108	-	-	59	2	-	-	208	-	122	
APR	576	576	62	1	95	-	-	50	2	-	-	250	-	116	
MAY	576	576	62	-	95	-	-	55	2	-	-	250	-	112	
93 JAN-MAY	1521	1521	222	6	328	-	-	204	10	-	-	395	-	356	
94 JAN-MAY	2912	2912	311	4	439	-	-	259	10	-	-	1292	-	597	
1994/93 %	91,5	91,5	40,1	-33,3	33,8	-	-	27,0	-	-	-	227,1	-	67,7	
INNERGEMEINSCHAFTLICHE AUSFUHREN (EUR12)	INTRA COMMUNITY EXPORTS (EUR12)														EXPORT. INTRA COMMUNAUTAIRES (EUR12)
J - D 1992	5499	-	622	30	1510	-	-	444	24	-	-	2029	-	840	
J - D 1993	5178	-	620	4	915	-	-	426	24	-	-	2243	-	946	
1993 FEB	282	-	29	-	41	-	-	26	2	-	-	119	-	65	
MAR	270	-	43	-	38	-	-	33	2	-	-	84	-	70	
APR	251	-	53	-	76	-	-	34	2	-	-	39	-	47	
MAY	277	-	52	-	89	-	-	30	2	-	-	55	-	49	
1994 FEB	625	-	63	-	63	-	-	33	2	-	-	317	-	147	
MAR	532	-	63	-	102	-	-	40	2	-	-	208	-	117	
APR	552	-	60	-	90	-	-	40	2	-	-	250	-	110	
MAY	552	-	60	-	90	-	-	40	2	-	-	250	-	110	
93 JAN-MAY	1388	-	210	-	310	-	-	151	10	-	-	395	-	312	
94 JAN-MAY	2775	-	300	3	417	-	-	187	10	-	-	1292	-	566	
1994/93 %	99,9	-	42,9	-	34,5	-	-	23,8	-	-	-	227,1	-	81,4	
AUSSERGEEMEINSCHAFTLICHE AUSFUHREN (EUR12)	EXTRA COMMUNITY EXPORTS (EUR12)														EXPORT. EXTRA COMMUNAUTAIRES (EUR12)
J - D 1992	236	-	31	10	23	-	-	50	-	-	-	10	-	112	
J - D 1993	347	-	27	11	49	-	-	170	-	-	-	-	-	90	
1993 FEB	30	-	2	4	-	-	-	14	-	-	-	-	-	10	
MAR	30	-	3	1	7	-	-	11	-	-	-	-	-	8	
APR	28	-	3	1	5	-	-	9	-	-	-	-	-	10	
MAY	18	-	-	-	2	-	-	9	-	-	-	-	-	7	
1994 FEB	24	-	2	-	2	-	-	11	-	-	-	-	-	9	
MAR	32	-	2	-	6	-	-	19	-	-	-	-	-	5	
APR	24	-	2	1	5	-	-	10	-	-	-	-	-	6	
MAY	24	-	2	-	5	-	-	15	-	-	-	-	-	2	
93 JAN-MAY	133	-	12	6	18	-	-	53	-	-	-	-	-	44	
94 JAN-MAY	137	-	11	1	22	-	-	72	-	-	-	-	-	31	
1994/93 %	3,0	-	-8,3	-83,3	22,2	-	-	35,8	-	-	-	-	-	-29,5	

	EUR 12	EUR 10	B	DK	D	GR	E	F	IRL	I	L	NL	P	UK	
STEINKOHLE LIEFERUNGEN 1000 T	HARD COAL DELIVERIES 1000 T														HOUILLE LIVRAISONS 1000 T
GESAMTINLANDSLIEFERUNGEN	TOTAL INLAND DELIVERIES														LIVRAISONS INTERIEURES TOTALES
J - D 1992	315486	277537	13203	11555	82687	1918	33437	31381	3132	17508	278	12658	4512	103217	
J - D 1993	275047	239535	11092	10219	74501	1413	30751	24239	3092	14946	277	13334	4761	86422	
1993 FEB	25716	22980	881	481	6459	116	2554	3078	265	1245	-15	1141	182	9299	
MAR	27545	24389	629	664	7069	141	2604	2690	251	1245	27	1261	552	10412	
APR	21857	18392	904	762	6325	104	2927	1737	316	1245	17	1184	538	5798	
MAY	20359	17360	761	1039	5478	108	2491	2060	209	1245	16	763	508	5681	
1994 FEB	:	:	996	666	:	203	2208	1786	266	1327	18	1002	356	6345	
MAR	:	:	1184	731	:	203	2834	1726	263	1266	20	1278	444	8036	
APR	:	:	1110	1110	:	203	2760	2045	315	1130	14	:	337	4953	
MAY	:	:	1061	849	:	203	2542	1803	273	:	14	:	498	4987	
93 JAN-APR	98981	86993	3241	2687	26219	491	10478	9577	1138	4980	81	4601	1510	33978	
94 JAN-APR	:	:	4144	3584	:	820	9610	7503	1155	4906	71	:	1617	25621	
1994/93 %	:	:	27,9	33,4	:	67,0	-8,3	-21,7	1,5	-1,5	-12,3	:	7,1	-24,6	
LIEFERUNGEN AN OEFFENTLICHE KRAFTWERKE	DELIVERIES TO PUBLIC POWER STATIONS														LIVRAISONS AUX CENTR. ELECT. PUBLIQUES
J - D 1992	195006	165533	5213	11048	41854	530	26028	11288	2172	7488	-	7219	3445	78721	
J - D 1993	166924	139127	4441	9715	40728	90	23988	5537	2132	5850	-	7875	3809	62759	
1993 FEB	16397	14284	441	439	3521	2	1953	1158	185	487	-	698	160	7353	
MAR	17773	15129	145	622	4066	17	2136	707	171	487	-	685	508	8229	
APR	12685	9907	381	720	3350	9	2308	202	236	487	-	721	470	3801	
MAY	12248	9729	232	997	2977	3	2156	496	129	487	-	527	363	3881	
1994 FEB	:	:	524	624	:	3	1761	199	186	569	-	689	306	4637	
MAR	:	:	604	689	:	3	2262	149	183	508	-	676	331	5897	
APR	:	:	530	1068	:	3	2213	376	235	372	-	:	265	3151	
MAY	:	:	481	807	:	3	1998	158	193	:	-	:	426	3206	
93 JAN-APR	62065	52466	1215	2519	14211	28	8337	2693	818	1948	-	2840	1262	26194	
94 JAN-APR	:	:	1950	3416	:	20	7853	1078	835	1874	-	:	1263	18201	
1994/93 %	:	:	60,5	35,6	:	-28,6	-5,8	-60,0	2,1	-3,8	-	:	0,1	-30,5	
LIEFERUNGEN AN KOKEREIEN	DELIVERIES TO COKING PLANTS														LIVRAISONS AUX COKERIES
J - D 1992	60729	56050	5765	-	19371	-	4329	9817	-	7320	-	4215	350	9562	
J - D 1993	53554	48742	4704	-	15369	-	4569	9108	-	6396	-	4026	243	9139	
1993 FEB	4518	3974	340	-	1248	-	541	753	-	533	-	347	3	753	
MAR	4890	4646	336	-	1417	-	244	1030	-	533	-	465	-	865	
APR	4386	4043	291	-	1396	-	343	779	-	533	-	342	-	702	
MAY	4270	3940	383	-	1368	-	292	816	-	533	-	129	38	711	
1994 FEB	:	:	314	-	:	-	370	750	-	533	-	200	50	659	
MAR	:	:	409	-	:	-	392	750	-	533	-	496	43	817	
APR	:	:	400	-	:	-	360	750	-	533	-	:	12	670	
MAY	:	:	400	-	:	-	360	750	-	533	-	:	12	667	
93 JAN-APR	18071	16576	1377	-	5501	-	1438	3220	-	2132	-	1332	57	3014	
94 JAN-APR	:	:	1509	-	:	-	1239	3000	-	2132	-	:	152	2803	
1994/93 %	:	:	9,6	-	:	-	-13,8	-6,8	-	-	-	:	166,7	-7,0	
LIEFERUNGEN AN INDUSTRIE INSGESAMT	DELIVERIES TO ALL INDUSTRIES														LIVRAISONS ENSEMBLE DE L'INDUSTRIE
J - D 1992	35115	32020	1539	387	10217	1386	2378	5882	360	2700	278	1215	717	8056	
J - D 1993	31837	29366	1326	384	8862	1318	1762	4891	360	2700	277	1428	709	7820	
1993 FEB	2566	2528	50	32	729	114	19	603	30	225	15	96	19	634	
MAR	2778	2558	105	32	771	124	176	379	30	225	27	110	44	755	
APR	2994	2686	154	32	881	95	240	396	30	225	17	120	68	736	
MAY	2079	1555	88	32	422	105	17	399	30	225	16	107	107	531	
1994 FEB	:	:	120	32	:	200	34	400	30	225	18	113	-	490	
MAR	:	:	120	32	:	200	146	400	30	225	20	106	70	763	
APR	:	:	120	32	:	200	150	400	30	225	14	:	60	574	
MAY	:	:	120	32	:	200	150	400	30	225	14	:	60	556	
93 JAN-APR	10688	9963	412	128	3184	458	534	1722	120	900	81	427	191	2531	
94 JAN-APR	:	:	484	128	:	800	364	1600	120	900	71	:	202	2382	
1994/93 %	:	:	17,5	-	:	74,7	-31,8	-7,1	-	-	-12,3	:	5,8	-5,9	
LIEFERUNGEN AN HAUSHALTE UND DEPUTATE	DELIVERIES TO HOUSEHOLDS AND MINERS														LIVRAISONS MENAGES ET PERSONNEL
J - D 1992	10717	10058	683	120	1723	2	659	1453	600	-	-	9	-	5468	
J - D 1993	9776	9372	621	120	1346	5	404	1336	600	-	-	5	-	5339	
1993 FEB	924	890	50	10	183	-	34	153	50	-	-	-	-	444	
MAR	779	740	43	10	65	-	39	124	50	-	-	1	-	447	
APR	802	768	78	10	106	-	34	78	50	-	-	1	-	445	
MAY	721	696	58	10	67	-	25	66	50	-	-	-	-	445	
1994 FEB	:	:	38	10	:	-	42	151	50	-	-	-	-	445	
MAR	:	:	60	10	:	-	33	151	50	-	-	-	-	445	
APR	:	:	60	10	:	-	35	151	50	-	-	-	-	445	
MAY	:	:	60	10	:	-	33	150	50	-	-	-	-	445	
93 JAN-APR	3391	3242	237	40	461	5	149	518	200	-	-	2	-	1779	
94 JAN-APR	:	:	201	40	:	-	149	604	200	-	-	-	-	1780	
1994/93 %	:	:	-15,2	-	:	-	-	16,6	-	-	-	-	-	0,1	

	EUR 12	EUR 10	B	DK	D	GR	E	F	IRL	I	L	NL	P	UK			
STEINKOHLKOKS	HARD COKE														COKE DE FOUR		
1000 T	1000 T														1000 T		
ERZEUGUNG DER KOKEREIEN	PRODUCTION OF COKING PLANTS														PRODUCTION DES COKERIES		
J - D 1992	45987	42772	4576	-	14905	-	2952	6841	-	6000	-	2918	263	7532			
J - D 1993	39928	36695	3975	-	12079	-	2966	6246	-	4700	-	2876	267	6819			
1993 MAR	3566	3288	324	-	1107	-	255	552	-	392	-	243	23	670			
APR	3386	3115	333	-	1069	-	247	545	-	392	-	237	24	539			
MAY	1432	3152	344	-	1111	-	256	534	-	392	-	244	24	527			
JUN	3451	3170	329	-	1033	-	257	523	-	392	-	241	24	652			
1994 MAR	3262	2951	340	-	929	-	286	420	-	390	-	242	25	630			
APR	3182	2867	340	-	903	-	290	477	-	390	-	245	25	512			
MAY	3319	3004	340	-	946	-	290	507	-	390	-	245	25	576			
JUN	3401	3086	340	-	919	-	290	481	-	390	-	245	25	711			
93 JAN-JUN	20491	18862	1972	-	6461	-	1487	3254	-	2352	-	1410	142	3413			
94 JAN-JUN	19420	17590	1992	-	5422	-	1684	2896	-	2340	-	1442	146	3498			
1994/93 %	-5,2	-6,7	1,0	-	-16,1	-	13,2	-11,0	-	-0,5	-	2,3	2,8	2,5			
BESTAENDE BEI DEN KOKEREIEN	STOCKS AT COKING PLANTS														STOCKS AUPRES DES COKERIES		
DEC 1992	6821	6628	181	-	4898	3	171	460	-	180	-	200	22	706			
DEC 1993	6661	6445	78	-	4958	3	207	423	-	180	-	100	9	703			
1993 MAR	6931	6773	174	-	5161	3	131	523	-	180	-	146	27	586			
APR	6820	6677	148	-	5165	3	115	487	-	180	-	132	28	562			
MAY	6759	6622	122	-	5172	3	111	460	-	180	-	133	26	552			
JUN	6730	6589	91	-	5186	3	115	437	-	180	-	137	26	555			
1994 MAR	6135	5853	70	-	4402	3	271	392	-	180	-	132	11	674			
APR	5951	5669	70	-	4257	3	270	378	-	180	-	130	12	651			
MAY	5741	5459	70	-	4123	3	270	381	-	180	-	130	12	572			
JUN	5557	5275	70	-	3970	3	270	357	-	180	-	130	12	565			
GESAMTEINFUHREN	TOTAL IMPORTS														IMPORTATIONS TOTALES		
J - D 1992	4598		616	39	1060	24	112	518	-	298	1179	292	1	459			
J - D 1993	5431		623	41	1500	36	114	558	-	296	1232	208	146	677			
1993 FEB	322		13	3	125	3	-	27	-	14	97	20	-	20			
MAR	441		44	3	125	3	-	52	-	17	111	15	-	71			
APR	489		97	-	125	3	3	32	-	20	104	8	-	97			
MAY	480		57	3	125	3	14	83	-	36	107	23	-	29			
1994 FEB	351		35	3	68	3	6	60	-	3	88	33	-	52			
MAR	463		123	-	94	3	9	64	-	32	96	15	-	27			
APR	413		65	3	60	3	39	54	-	23	95	25	-	46			
MAY	463		65	3	60	3	40	76	-	23	95	25	-	73			
LIEFERUNGEN AN STAHLINDUSTRIE	DELIVERIES TO IRON/STEEL INDUSTRY														LIVR. A L'INDUSTRIE SIDERURGIQUE		
J - D 1992	39792	36559	4415	-	12061	-	3013	5770	-	5040	1181	1932	220	6160			
J - D 1993	38083	34593	3794	-	11104	-	3199	5378	-	5040	1231	2148	291	5898			
1993 FEB	3061	2795	261	-	886	-	245	397	-	420	97	154	21	580			
MAR	3346	3054	342	-	939	-	271	477	-	420	111	184	21	581			
APR	3226	2939	342	-	960	-	265	458	-	420	104	170	22	485			
MAY	3329	3031	320	-	1015	-	274	524	-	420	107	179	24	466			
1994 FEB	:	:	296	-	:	-	237	450	-	420	88	164	-	467			
MAR	:	:	320	-	:	-	306	450	-	420	96	160	-	550			
APR	:	:	320	-	:	-	250	450	-	420	95	:	-	477			
MAY	:	:	320	-	:	-	250	450	-	420	95	:	-	509			
93 JAN-APR	12650	11526	1237	-	3639	-	1039	1767	-	1680	416	678	85	2109			
94 JAN-APR	:	:	1294	-	:	-	1041	1800	-	1680	382	:	-	1930			
1994/93 %	:	:	4,6	-	:	-	0,2	1,9	-	-	-8,2	:	-	-8,5			
JUENGERE BRAUNKOHL	BROWN COAL LIGNITE														LIGNITE RECENT		
FOERDERUNG	PRODUCTION														PRODUCTION		
J - D 1992	316602	301623	-	-	241809	52317	14979	125	6276	1096	-	-	-	-			
J - D 1993	293654	280307	-	-	221811	51409	13347	-	6000	1087	-	-	-	-			
1993 APR	24167	23119	-	-	18094	4391	1048	-	500	134	-	-	-	-			
MAY	22486	21271	-	-	16783	3940	1215	-	500	48	-	-	-	-			
JUN	23401	22140	-	-	17088	4427	1261	-	500	125	-	-	-	-			
JUL	22830	21666	-	-	16460	4581	1164	-	500	125	-	-	-	-			
1994 APR	23032	21952	-	-	17438	4000	1080	-	500	14	-	-	-	-			
MAY	22299	21129	-	-	16626	4000	1170	-	500	3	-	-	-	-			
JUN	22078	21040	-	-	16535	4000	1038	-	500	5	-	-	-	-			
JUL	:	:	-	-	15181	4000	:	-	500	:	-	-	-	-			
93 JAN-JUN	148242	140831	-	-	111873	25361	7411	-	3000	597	-	-	-	-			
94 JAN-JUN	140532	134760	-	-	107839	23748	5772	-	3000	173	-	-	-	-			
1994/93 %	-5,2	-4,3	-	-	-3,6	-6,4	-22,1	-	-	-71,0	-	-	-	-			
LIEFERUNGEN AN OEFFENTLICHE KRAFTWERKE	DELIVERIES TO PUBLIC POWER STATIONS														LIVRAISONS AUX CENTR. ELECT. PUBLIQUES		
J - D 1992	237641	226654	-	-	169922	52195	10987	100	3367	1070	-	-	-	-			
J - D 1993	227831	217708	-	-	162666	51234	10123	-	2968	840	-	-	-	-			
1993 JAN	20315	19110	-	-	14298	4432	1205	-	310	70	-	-	-	-			
FEB	18420	17499	-	-	13434	3734	921	-	261	70	-	-	-	-			
MAR	20100	19201	-	-	14467	4408	899	-	256	70	-	-	-	-			
APR	18157	17344	-	-	12594	4390	813	-	290	70	-	-	-	-			
1994 JAN	20054	19330	-	-	14912	4098	724	-	250	70	-	-	-	-			
FEB	18179	17595	-	-	13670	3605	584	-	250	70	-	-	-	-			
MAR	19268	18546	-	-	14226	4000	722	-	250	70	-	-	-	-			
APR	18043	17122	-	-	12802	4000	921	-	250	70	-	-	-	-			
93 JAN-APR	76992	73154	-	-	54793	16964	3838	-	1117	280	-	-	-	-			
94 JAN-APR	75544	72593	-	-	55610	15703	2951	-	1000	280	-	-	-	-			
1994/93 %	-1,9	-0,8	-	-	1,5	-7,4	-23,1	-	-10,5	-	-	-	-	-			

2

Kohlenwasserstoffe
Hydrocarbons
Hydrocarbures

KOHLENWASSERSTOFFE / ERLÄUTERUNGEN

I. ROHÖL UND FEEDSTOCKS

Alle Angaben lauten auf 1 000 metrische Tonnen.

- Förderung** - Die Rohölförderung umfaßt auch die Kondensate, die bei den Rohölvorkommen auftreten, die Naturbenzine sowie andere Kondensate, die bei der Gewinnung, Reinigung und Stabilisierung von Naturgas anfallen, sofern sie in den Raffinerien umgewandelt werden.
- Einfuhren** - So wie für alle Aussenhandelsposten der Energiebilanz beruht die Ermittlung der Einfuhren auf Begriffen, wie sie für den Generalhandel üblich sind. Demnach umfassen die Einfuhren von Rohöl und Feedstock (letztere sind Mineralölerzeugnisse, die zur späteren Destillation bestimmt sind) sämtliche in das Hoheitsgebiet eines jeden Landes eingeführten Mengen, einschließlich derjenigen, die (i) zur Weiterverarbeitung für ausländische Rechnung bestimmt, (ii) vorübergehend eingeführt, (iii) auf Zollausschlußlager eingeführt, (iv) auf Speziallager für ausländische Rechnung eingeführt, (v) aus nationalen überseeischen Landesteilen bzw. Hoheitsgebieten eingeführt sind. Nicht dazu gehören jedoch diejenigen Mengen, die im Transitwege - insbesondere durch Rohölferrleitungen - das nationale Hoheitsgebiet durchqueren. Die Angaben stammen meistens aus den Einfuhrmeldungen, die nicht unbedingt mit den Zollerklärungen, auf die sich die Außenhandelsstatistik stützt, übereinstimmen müssen. Die Länderaufteilung der Einfuhren erfolgt nach ihrer Herkunftsbezeichnung.
- Einsatz in den Raffinerien (*)** - Dieser Posten umfaßt den Raffineriedurchsatz an Rohöl und Feedstocks einschließlich der für fremde Rechnung verarbeiteten Mengen.
- Ausfuhren** - Die Ausfuhren von Rohöl und Feedstocks enthalten gemäß dem Außenhandelsbegriff alle aus dem nationalen Hoheitsgebiet eines jeden Landes ausgeführten Mengen. Sie entsprechen u.a. denjenigen Mengen, die (i) im Ausland verarbeitet oder umgewandelt werden sollen, (ii) nach Verarbeitung oder Umwandlung reexportiert, (iii) nur vorübergehend exportiert, (iv) nach nationalen überseeischen Landesteilen oder Hoheitsgebieten exportiert, (v) an nationale oder ausländische, im Ausland stationierte Streitkräfte geliefert (soweit keine Geheimhaltungsvorschriften entgegenstehen) werden. Ausgeschlossen sind jedoch diejenigen Mengen, die das nationale Hoheitsgebiet im Transit durchqueren oder der Versorgung der Hochseeschifffahrt (Bunkermengen) dienen.

II. MINERALÖLERZEUGNISSE

Alle Angaben lauten auf 1 000 metrische Tonnen.

- Nettoerzeugung (*)** - Dieser Posten umfaßt die Raffinerieerzeugung aller Mineralölerzeugnisse (einschließlich der nicht-energetischen) mit Ausnahme des Raffinerieeigenverbrauchs und der Raffinerieverluste. Für eine detaillierte Aufzählung der Erzeugnisse wird auf den Anhang zum Bulletin 3/1976 "Energiestatistik" verwiesen.
- Ein- und Ausfuhren** - Es gelten hierfür die Begriffsbestimmungen, die für die Einfuhren und Ausfuhren im vorherigen Kapitel I, Rohöl und Feedstocks aufgeführt worden sind.
- Bunker** - Betrifft ausschließlich die an die Hochseeschifffahrt aller Flaggen gelieferten Bunkermengen, und zwar einschließlich der aus Beständen der Zollausschluß- und Sonderlager entnommenen Mengen. Ausgenommen sind dagegen die Liefermengen für den Bedarf des internationalen Flugverkehrs. (Sie sind in den Inlandslieferungen enthalten).
- Inlandslieferungen** - Dieser Posten erfaßt alle in den Ländern für energetische und nichtenergetische Zwecke ausgelieferten Mengen. Dazu gehören die Umwandlungsmengen (Kraftwerke) sowie der Endverbrauch (Haushalte, Industrie, Verkehr). Der Eigenbedarf der Energieerzeuger fällt nicht hierunter. Der Verbrauch der petrochemischen Industrie wird als Nettozahl verbucht, d.h. ohne Rückläufe aus der petrochemischen Industrie. Für Frankreich enthalten die Zahlen nicht den Militärverbrauch.

III. NATURGAS

Die Angaben erfolgen in Terajoule (TJ) auf Basis des oberen Heizwertes (HO). Die monatlichen Angaben für das Vereinigte Königreich beziehen sich auf die Zeiträume von 4 oder 5 Wochen (4 Wochen bei den beiden ersten Monaten eines jeden Quartals, 5 Wochen beim letzten Quartalsmonat).

- Erzeugung** - Es handelt sich hier um gereinigtes Naturgas nach Aussonderung der im Gas enthaltenen unbrauchbaren Stoffe. Ausgeschlossen sind solche Mengen, die durch Abblasen, Fackeln und Produktionsversuche eliminiert werden; ferner die in den Lagerstätten eingepressten Mengen. Der Eigenverbrauch der Erzeuger ist eingeschlossen. Die Erzeugung von Synthesegas ist nicht enthalten.
- Ein- und Ausfuhren** - Mengen, die das nationale Hoheitsgebiet auf dem Transitwege durchqueren, insbesondere in Gasfernleitungen, sind ausgeschlossen.
- Bruttoinlandsverbrauch** - Dieser Posten errechnet sich nach der Formel : Naturgaserzeugung + Einfuhren aus den Niederlanden + sonstige nicht veröffentlichte Einfuhren aus der Gemeinschaft + Einfuhren aus Drittländern - Ausfuhren an die Gemeinschaft - Ausfuhren an Drittländer (unveröffentlicht) \pm Bestandveränderungen (unveröffentlicht) = Bruttoinlandsverbrauch an Naturgas.

(*) Begriffsbestimmungen auf den neuesten Stand gebracht

HYDROCARBONS / EXPLANATORY NOTES**I. CRUDE OIL AND FEEDSTOCKS**

All data are expressed in 1 000 metric tonnes.

- Production** - Production of crude oil includes condensates "associated" with crude oil deposits, natural gasolines, and other condensates obtained on production, purification and stabilization of natural gas only when these materials undergo transformation in refineries.
- Imports** - As for all trade aggregates relative to the energy balance sheets, the definition of imports is based on a general trade concept. Hence imports of crude oil include all quantities of crude and feedstocks (i.e. semi-refined petroleum products for further distillation; therefore for F.R. Germany imported finished petroleum products which are later retreated in refineries are excluded) imported into the national territory and therefore includes those quantities: (i) destined for treatment on behalf of other countries; (ii) only imported on a temporary basis; (iii) imported and deposited in uncleared bonded warehouses; (iv) imported and placed in special warehouses on behalf of foreign countries; (v) imported from regions and/or from territories overseas under national sovereignty. However, those quantities passing through the national territory in transit, mainly via oil-pipelines, are excluded. The data is generally based on direct declarations submitted by importers and may differ from data supplied by the customs services and published in the foreign trade statistics. The breakdown of imports by country is given by the country of origin of the product.
- Transformation input (*)** - This aggregate covers the total quantities of crude oil, feedstocks and petroleum products treated or retreated in refineries including those quantities destined for treatment on behalf of other countries.
- Exports** - Exports of crude oil and feedstocks similarly follow a general trade definition and cover all quantities exported from the national territory and therefore include those quantities: (i) destined to undergo treatment of transformation abroad, (ii) re-exported after treatment or transformation, (iii) exported on a temporary basis, (iv) exported to regions or territories overseas under national sovereignty, (v) supplied to national or foreign troops stationed abroad (in so far as secrecy permits). Quantities passing through the national territory in transit or which serve to supply bunkers of sea-going ships, are not included.

II. PETROLEUM PRODUCTS

All data are expressed in 1 000 metric tonnes.

Net production (*) -This aggregate covers the refinery production of all petroleum products (including products for non-energy use), net of refinery own consumption and losses. For the definitions of petroleum products see "Energy statistics" supplement - Bulletin 3/1976.

Imports/Exports -These are defined in the same way as for the imports and exports of "crude oil and feedstocks" listed above. For F.R. Germany imports of petroleum products include quantities intended for retreatment in refineries.

Bunkers -This represents the deliveries to bunkers of sea-going vessels of all flags, including those quantities deposited in uncleared bonded warehouses and in special warehouses. However, deliveries for the needs of international air traffic are excluded (these are included in inland deliveries).

Inland deliveries -These are the total quantities of petroleum products delivered in the national territory for both energy and non-energy use. Included, therefore, are deliveries of all products for transformation to other forms of energy (e.g. to electrical power stations) and for final consumption (deliveries to households, industry or for transport). The energy producer's own consumption is not included. Deliveries to the petrochemical industry are accounted for on a net basis (i.e. net of backflows from the petrochemical industry). For France, deliveries for military consumption are not included.

III. NATURAL GAS

All data are expressed in Terajoules (TJ) on the basis of gross calorific value (GCV). The United Kingdom monthly data refers to periods of 4 or 5 weeks (4 weeks for the first two months of each quarter, 5 for the last month).

Production -Covers only purified natural gas after removal of inert matter contained in the gas. The amounts indicated are those after deduction of quantities used for blow-offs, flaring, production tests and the amounts reinjected into the strata. The producer's own consumption is included. The production of substitute natural gas is not included.

Imports/Exports -Quantities passing through the national territory in transit are excluded (mainly through gas pipelines).

Gross Inland Consumption -This series is calculated as follows : Production of natural gas + imports from the Netherlands + other imports from the Community (not shown) + imports from third party countries - exports to the Community and exports to third party countries (not shown) \pm stock change (not shown).

(*) updating of definition

HYDROCARBURES / NOTES EXPLICATIVES**I. PETROLE BRUT ET FEEDSTOCKS**

Toutes les données sont exprimées en 1 000 tonnes métriques.

- Production** -La production de pétrole brut comprend les condensats "associés" dans les gisements de pétrole brut, les essences naturelles et d'autres condensats obtenus lors de la production, de l'épuration et de la stabilisation du gaz naturel, seulement dans les cas où ces produits subissent une transformation dans les raffineries.
- Importations** -Comme pour tous les agrégats du commerce extérieur relatifs au bilan d'énergie, - la définition des importations repose sur le concept de commerce général. Ainsi, les importations de pétrole brut et de feedstocks (produits pétroliers semi-raffinés destinés à une distillation ultérieure dont sont exclues les importations de produits pétroliers destinés à un retraitement en R.F. d'Allemagne), englobent toutes les quantités importées dans le territoire national, y compris les quantités : (i) destinées au traitement à façon pour compte étranger, (ii) importées à titre temporaire, (iii) importées et mises en entrepôts hors douane, (iv) importées et mises en entrepôts spéciaux pour compte étranger, (v) importées en provenance de régions ou de territoires d'outre-mer sous la souveraineté nationale. Ne sont cependant pas comprises les quantités qui traversent le territoire national en transit, notamment par oléoducs. Les données sont, en général, fondées sur les déclarations des importateurs et peuvent de ce fait différer des données douanières, publiées dans les statistiques du commerce extérieur. La ventilation des importations par pays suit la notion d'origine des produits.
- Entrées en transformation (*)** -Cet agrégat englobe toutes les quantités de pétrole brut, de feedstocks et de produits pétroliers à retraiter, entrées en traitement dans les raffineries (y compris le traitement à façon pour le compte étranger).
- Exportations** -Les exportations de pétrole brut et de feedstocks suivent la notion de commerce général et couvrent donc toutes les quantités exportées à partir du territoire national. Elles comprennent entre autres les quantités : (i) destinées à subir un traitement ou une transformation à l'étranger, (ii) réexportées après traitement ou transformation; (iii) exportées à titre temporaire; (iv) exportées à destination de régions ou de territoires d'outre-mer sous la souveraineté nationale; (v) fournies aux troupes nationales ou étrangères stationnées à l'étranger (dans la mesure où des dispositions concernant le secret ne s'y opposent pas). Ne sont cependant pas comprises les quantités qui traversent le territoire national en transit ou qui sont destinées au soutage des navires de haute mer.

II. PRODUITS PETROLIERS

Toutes les données sont exprimées en 1 000 tonnes métriques.

- Production (*) nette** -Cet agrégat représente la production en raffineries de tous les produits pétroliers (y compris les produits à usage non énergétique), à l'exclusion de la consommation propre de raffineries et des pertes de raffinage. Pour la définition des produits pétroliers, voir le document ad hoc paru en supplément au bulletin 3/1976 "Statistiques de l'énergie".
- Importations/Exportations** -Définies par analogie aux importations/exportations de pétrole brut et de feedstocks ci-dessus. Les importations totales de produits pétroliers en R.F. d'Allemagne comprennent les quantités à retraiter en raffinerie.
- Soutes** -Concerne l'approvisionnement des navires de haute mer, quel que soit leur pavillon, y compris les quantités prélevées dans les entrepôts hors douane et dans les entrepôts spéciaux. Sont exclues les fournitures pour les besoins du trafic aérien international (sont incluses dans les livraisons intérieures).
- Livraisons** -Cet agrégat correspond au total des quantités livrées dans le pays pour l'ensemble des usages énergétiques et non-énergétiques. Cette rubrique englobe les livraisons pour transformations (aux centrales électriques) et pour consommation "finale" (livraisons au foyers domestiques, aux industries ou pour le transport). La consommation propre des producteurs d'énergie n'est pas comprise. Les livraisons à l'industrie pétrochimique sont comptabilisées sur une base nette (c.à.d. nette des produits restitués par l'industrie pétrochimique). Pour la France, les chiffres ne comprennent pas la consommation militaire.

III. GAZ NATUREL

Les données sont exprimées en Terajoules (TJ) - sur la base du pouvoir calorifique supérieur (PCS). Les données mensuelles du Royaume-Uni concernent des périodes de 4 ou 5 semaines (4 semaines pour les deux premiers mois de chaque trimestre et 5 pour le dernier mois).

- Production** -Ne concerne que le gaz naturel épuré après élimination des matières inertes contenues dans le gaz. Les chiffres indiqués sont ceux relevés après déduction des quantités utilisées pour les lâchers, les brûlés à la torche, les essais de production et des quantités réinjectées dans le gisement. La consommation propre des producteurs est incluse. La production de gaz naturel de substitution n'est pas incluse.
- Importations/Exportations** -Les quantités qui traversent le territoire national en transit (par exemple par gazoduc) sont exclues.
- Consommation intérieure brute** -Cet agrégat est calculé à partir de la formule suivante : production de gaz naturel + importations des Pays-Bas + autres importations en provenance de la Communauté (non-publié) + importations en provenance des pays tiers - exportations vers la Communauté et exportations vers pays tiers (non-publié) \pm variations des stocks (non-publié).

(*) définition mise à jour

Petroleum products

Net production of refineries

Eur 12

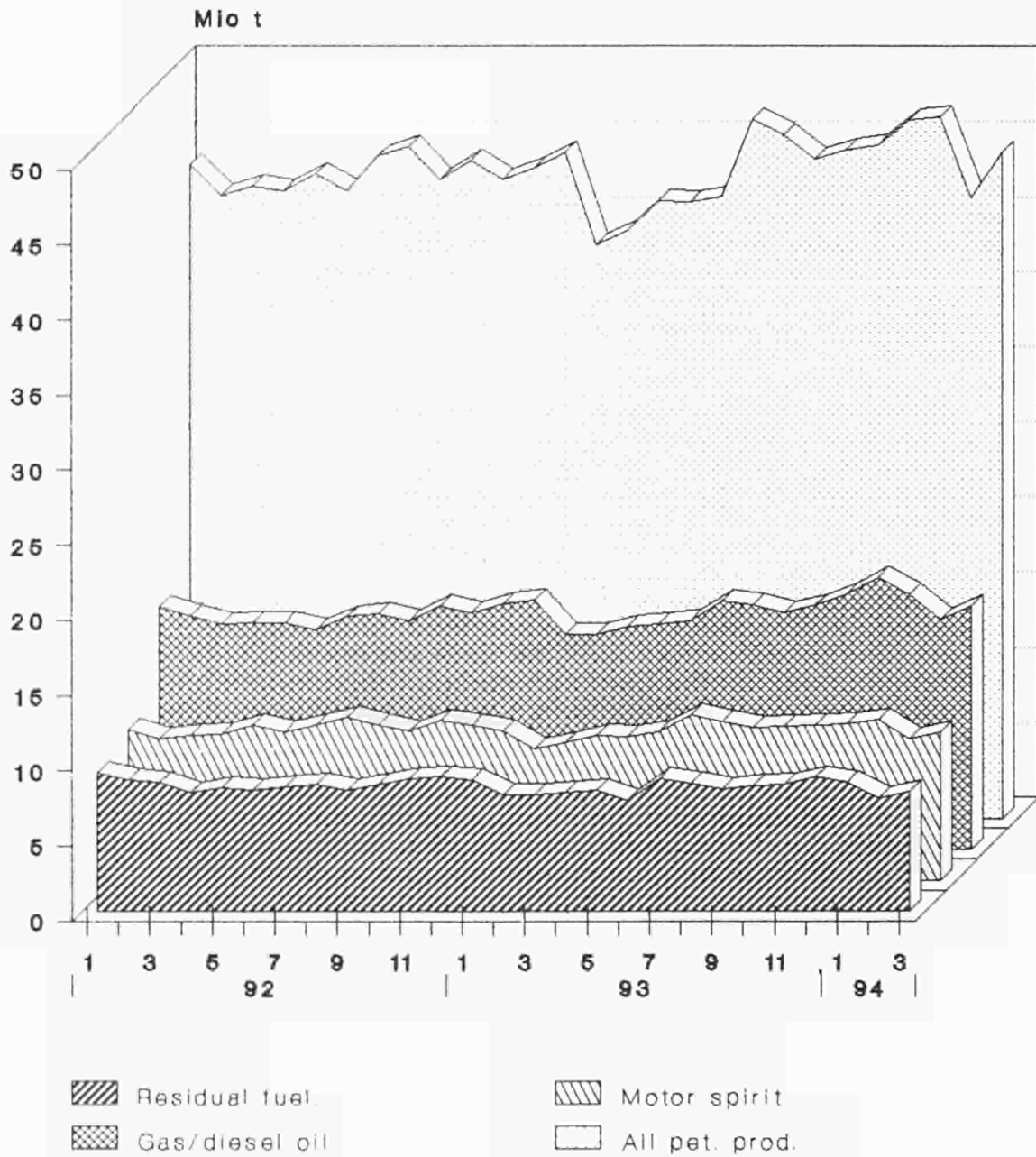

Source : Eurostat

Rohöl

Crude Oil
Eur 12

Pétrole brut

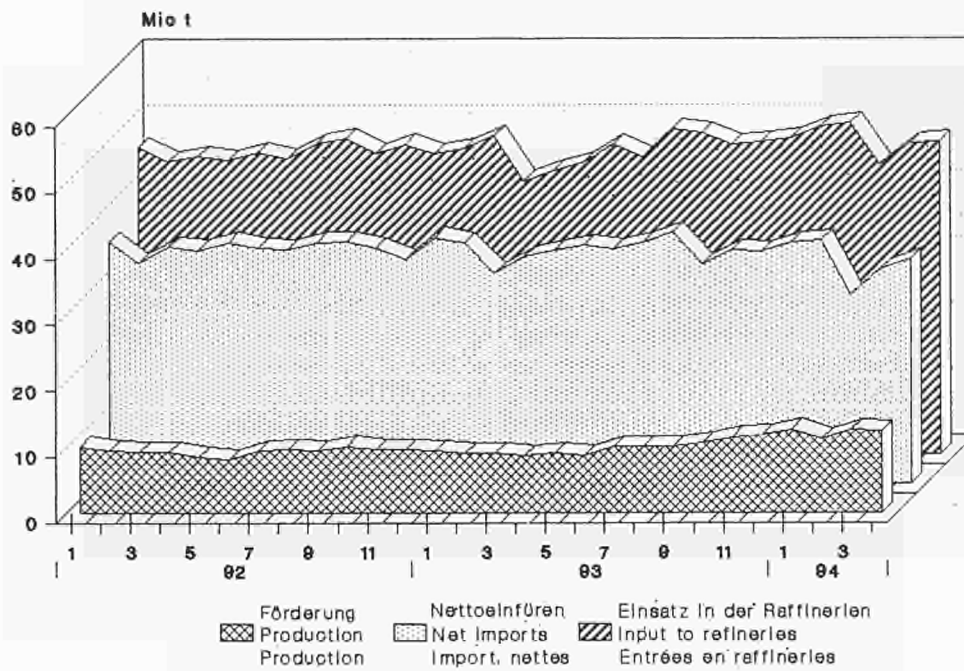

Rohöl & Mineralölzeug.

Pétrole brut & prod. pétroliers

Crude oil & petroleum products

Nettoeinfuhren

Net imports

Importations nettes

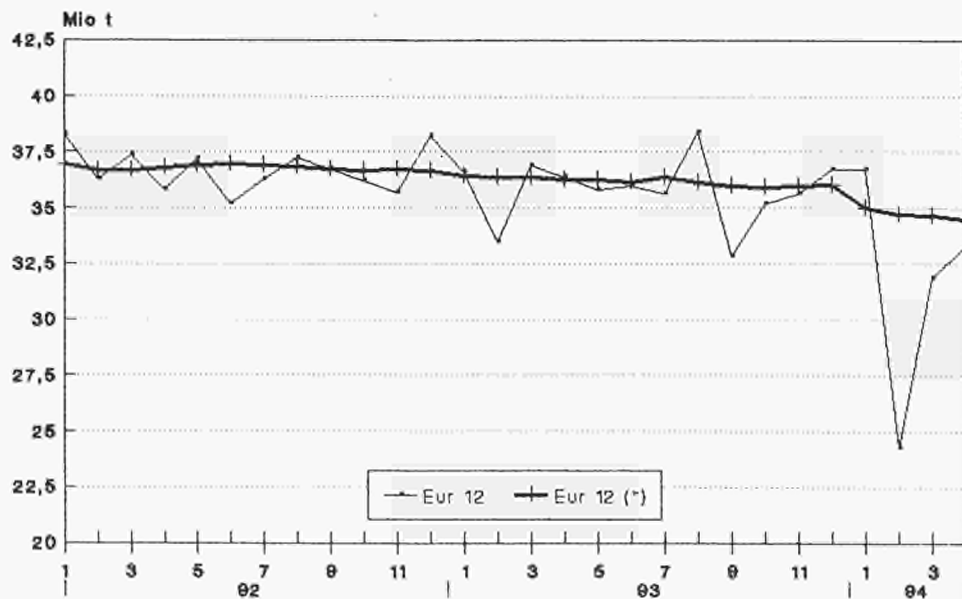

(*) 12 months moving total
Source : Eurostat

	EUR 12	EUR 10	B	DK	D	GR	E	F	IRL	I	L	NL	P	UK
ROHOEL UND FEEDSTOCKS														
1000 T														
FOERDERUNG														
CRUDE OIL AND FEEDSTOCKS														
1000 T														
PRODUCTION														
PETROLE BRUT ET SEMI RAFFINE														
1000 T														
PRODUCTION														
J - D 1992	114132	113065	-	7755	3189	687	1067	2873	-	4555	-	3323	-	90683
J - D 1993	118637	117762	-	8285	3066	562	875	2754	-	4584	-	3285	-	95226
1993 MAR	9086	9001	-	684	274	53	85	231	-	372	-	267	-	7120
APR	8792	8714	-	665	276	51	78	230	-	378	-	264	-	6850
MAY	9174	9097	-	652	266	46	77	233	-	384	-	258	-	7258
JUN	8703	8632	-	668	264	39	71	221	-	368	-	250	-	6822
1994 MAR	12621	12551	-	806	246	47	(70)	243	-	386	-	400	-	10423
APR	12466	12396	-	(800)	234	50	(70)	230	-	395	-	367	-	10320
MAY	12445	12365	-	(800)	249	49	(80)	238	-	258	-	362	-	10409
JUN	:	:	-	:	250	43	:	276	-	:	-	:	-	:
93 JAN-MAY	45639	45295	-	3285	1293	249	344	1137	-	1880	-	1315	-	36136
94 JAN-MAY	61519	61149	-	3945	1212	236	370	1173	-	1807	-	1892	-	50884
1994/93 %	34,8	35,0	-	20,1	-6,3	-5,2	7,6	3,2	-	-3,9	-	43,9	-	40,8
GESAMTEINFUHREN														
TOTAL IMPORTS														
IMPORTATIONS TOTALES														
ROHOEL UND FEEDSTOCKS														
CRUDE OIL AND FEEDSTOCKS														
PETROLE BRUT ET SEMI RAFFINE														
J - D 1992	501438	434646	32596	5613	98335	16276	55002	76325	2004	89367	-	56159	11790	57971
J - D 1993	499884	434784	30932	5412	99612	14271	53483	78906	1891	86881	-	55272	11617	61607
1993 MAR	39621	33996	2162	452	7617	1577	4563	6105	199	6237	-	4510	1062	5137
APR	40486	35655	2382	605	7935	1136	4170	6385	79	7132	-	5020	661	4981
MAY	41403	35885	2633	489	8486	1006	4121	6745	71	7811	-	3837	697	5507
JUN	40440	35152	2840	234	8286	1057	4349	6180	141	6548	-	4282	939	5584
1994 MAR	40773	34784	2730	533	8378	1232	(4500)	5508	211	7105	-	4216	1489	4811
APR	42307	36976	2422	(640)	8775	1240	(4200)	7374	210	8245	-	3872	1131	4198
MAY	42518	37071	2379	(500)	9048	1269	(4200)	6330	210	7014	-	5406	1247	4915
JUN	:	:	:	:	8835	976	:	6133	140	:	-	:	1238	:
93 JAN-MAY	200874	174228	11611	2342	39394	6146	22184	31560	681	35102	-	22636	4462	24756
94 JAN-MAY	206427	178841	12710	2693	43282	6064	21700	31813	1048	35306	-	23091	5886	22834
1994/93 %	2,8	2,6	9,5	15,0	9,9	-1,3	-2,2	0,8	53,9	0,6	-	2,0	31,9	-7,8
ROHOEL														
CRUDE OIL														
PETROLE BRUT														
J - D 1992	465925	400484	29043	5288	98335	13935	54161	71003	2002	78076	-	56159	11280	46643
J - D 1993	468074	404148	27557	5087	99612	11855	52975	75332	1891	77116	-	55272	10951	50426
1993 MAR	37066	31583	1894	397	7617	1218	4503	5795	199	5798	-	4510	980	4155
APR	38013	33267	2195	583	7935	912	4134	5954	79	6248	-	5020	612	4341
MAY	38969	34234	2403	444	8486	902	4080	6399	71	7117	-	3837	655	4575
JUN	37693	32508	2530	217	8286	888	4287	5949	141	5634	-	4282	898	4581
1994 MAR	38855	32977	2624	543	8378	1021	(4450)	5431	211	6614	-	4216	1428	3939
APR	39767	34514	2181	(600)	8775	995	(4150)	7256	210	7341	-	3872	1103	3284
MAY	39657	34315	2095	(450)	9048	1230	(4150)	5999	210	6006	-	5406	1192	3871
JUN	:	:	:	:	8835	800	:	5790	140	:	-	:	1173	:
FEEDSTOCKS														
FEEDSTOCKS														
PETROLE SEMI RAFFINE														
J - D 1992	35513	34162	3553	325	-	2341	841	5322	2	11291	-	-	510	11328
J - D 1993	31810	30636	3375	325	-	2416	508	3574	-	9765	-	-	666	11181
1993 MAR	2555	2413	268	55	-	359	60	310	-	439	-	-	82	982
APR	2473	2388	187	22	-	224	36	431	-	884	-	-	49	640
MAY	2434	2351	230	45	-	104	41	346	-	694	-	-	42	932
JUN	2747	2644	310	17	-	169	62	231	-	914	-	-	41	1003
1994 MAR	1918	1807	106	50	-	211	(50)	77	-	491	-	-	61	872
APR	2540	2462	241	(40)	-	245	(50)	118	-	904	-	-	28	914
MAY	2861	2756	284	(50)	-	39	(50)	331	-	1008	-	-	55	1044
JUN	:	:	:	:	-	176	:	343	-	:	-	-	65	:
ROHOEL UND FEEDSTOCKS														
CRUDE OIL AND FEEDSTOCKS														
PETROLE BRUT ET SEMI RAFFINE														
INNERGEMEINSCHAFTLICHE EINFUHREN (EUR12)														
INTRA COMMUNITY IMPORTS (EUR12)														
IMPORT. INTRA COMMUNAUTAIRES (EUR12)														
J - D 1992	43747		3642	1261	15479	33	2494	6523	-	1277	-	5313	1311	6414
J - D 1993	35069		3130	71	12680	426	1631	6981	11	556	-	2174	653	6756
1993 MAR	2518		293	-	951	2	37	414	-	32	-	154	130	505
APR	1938		175	-	768	-	140	337	-	7	-	64	-	447
MAY	2445		225	-	945	-	122	404	-	12	-	81	132	524
JUN	2202		281	-	779	-	67	494	-	5	-	137	-	439
1994 MAR	3455		708	-	1088	29	(100)	518	-	80	-	165	-	767
APR	4412		720	-	1483	33	(100)	1158	-	188	-	83	-	647
MAY	:		433	-	1467	-	:	576	-	51	-	:	-	801
JUN	:		:	-	1080	-	:	719	-	:	-	:	-	:
EINFUHREN AUS VEREINIGTEM KOENIGREICH														
IMPORTS FROM UNITED KINGDOM														
IMPORT. EN PROVENANCE DU ROYAUME-UNI														
J - D 1992	30807	27888	1745	1185	15109	-	2211	4119	-	619	-	5111	708	-
J - D 1993	23936	21863	1032	-	12364	315	1420	6041	11	217	-	1883	653	-
1993 MAR	1664	1534	102	-	951	-	-	327	-	-	-	154	130	-
APR	1312	1172	61	-	736	-	140	311	-	-	-	64	-	-
MAY	1589	1388	52	-	930	-	69	322	-	3	-	81	132	-
JUN	1496	1429	77	-	763	-	67	452	-	-	-	137	-	-
1994 MAR	2379	2279	573	-	1051	-	(100)	487	-	70	-	98	-	-
APR	3341	3241	479	-	1436	-	(100)	1097	-	146	-	83	-	-
MAY	:		270	-	1327	-	:	447	-	:	-	:	-	-
JUN	:		:	-	1003	-	:	596	-	:	-	:	-	-

		EUR 12	EUR 10	B	DK	D	GR	E	F	IRL	I	L	NL	P	UK
ROHOEL UND FEEDSTOCKS		CRUDE OIL AND FEEDSTOCKS										PETROLE BRUT ET SEMI RAFFINE			
EINFUHREN		IMPORTS										IMPORTATIONS			
1000 T		1000 T										1000 T			
AUSSERGEMEINSCHAFTLICHE EINFUHREN(EUR12)		EXTRA COMMUNITY IMPORTS (EUR12)										IMPORT. EXTRA COMMUNAUTAIRES (EUR12)			
J - D 1992	458142	28957	4353	82843	16243	52508	69802	2003	88002	-	50849	10996	51586		
J - D 1993	465223	27280	5341	87107	13845	52553	71970	1880	86336	-	53093	10964	54854		
1993 MAR	37104	1870	452	6666	1575	4526	5691	199	6205	-	4355	932	4633		
APR	39246	2207	605	7167	1136	4730	6048	79	7125	-	4955	661	4533		
MAY	39142	2408	489	7722	1006	4000	6341	71	7799	-	3755	565	4986		
JUN	38238	2559	234	7507	1057	4282	5686	141	6543	-	4145	939	5145		
1994 MAR	37322	2024	593	7290	1203	(4400)	4990	211	7025	-	4053	1489	4044		
APR	37856	1703	(600)	7293	1207	(4100)	6216	210	8057	-	3788	1131	3551		
MAY	:	1945	:	7582	1206	:	5754	210	6962	-	:	1247	4114		
JUN	:	:	:	7754	976	:	5414	140	:	-	:	1238	:		
93 JAN-MAY	188392	10605	2340	34561	6015	21921	29258	681	35020	-	21486	4200	22305		
94 JAN-MAY	:	10103	:	35476	5863	:	28009	1048	34654	-	:	5886	19489		
1994/93 %	:	-4,7	:	2,6	-2,5	:	-4,3	53,9	-1,0	-	:	40,1	-12,6		
EINFUHREN AUS WESTL.HEMISPHAERE		IMPORTS FROM THE WESTERN HEMISPHERE										IMPORT. EN PROV. HEMISPHERE OCCIDENTAL			
J - D 1992	29941	14031	1328	-	7104	-	14185	2193	-	221	-	753	1725	2432	
J - D 1993	22868	10725	852	-	5561	-	11099	1631	-	117	-	274	1044	2290	
1993 MAR	2013	860	-	-	503	-	1020	157	-	-	-	47	133	153	
APR	2137	1012	99	-	386	-	1125	194	-	28	-	46	-	259	
MAY	1653	774	111	-	297	-	879	158	-	-	-	-	-	208	
JUN	1996	972	71	-	462	-	890	158	-	-	-	45	134	236	
1994 MAR	1735	808	144	-	247	-	(800)	-	-	-	-	45	127	372	
APR	1311	511	21	-	228	-	(800)	127	-	-	-	-	-	135	
MAY	:	:	119	-	233	-	:	-	-	28	-	:	-	140	
JUN	:	:	:	-	222	-	:	128	-	:	-	:	127	:	
EINFUHREN AUS AFRIKA		IMPORTS FROM AFRICA										IMPORTATIONS EN PROVENANCE D'AFRIQUE			
J - D 1992	137257	109960	2940	-	28299	3174	22201	19216	-	40442	-	8679	5096	7210	
J - D 1993	118429	97430	2292	-	28017	2706	15367	15010	-	36427	-	8333	5632	4645	
1993 MAR	9995	8247	144	-	2402	227	1208	1196	-	2996	-	669	540	613	
APR	8164	7194	7	-	2349	98	736	823	-	3011	-	535	234	371	
MAY	8910	7587	245	-	2375	98	1015	1083	-	2865	-	501	308	420	
JUN	9038	7083	237	-	2510	282	1267	509	-	2591	-	617	688	337	
1994 MAR	10238	8376	245	-	2710	191	(1300)	1364	-	2907	-	464	562	495	
APR	10023	8729	182	-	2054	244	(1000)	1677	-	3685	-	604	294	283	
MAY	:	:	289	-	2178	277	:	847	-	3581	-	:	486	380	
JUN	:	:	:	-	2277	273	:	1053	-	:	-	:	298	:	
EINFUHREN AUS DEM NAHEN U.MITTL.OSTEN		IMPORTS FROM THE NEAR AND MIDDLE EAST										IMPORT. EN PROV. PROCHE ET MOYEN ORIENT			
J - D 1992	168695	152943	14787	-	17489	11567	12043	34517	-	30672	-	31202	3709	12709	
J - D 1993	186155	164465	15227	105	17544	9557	19161	39381	-	30674	-	35486	2529	16491	
1993 MAR	14877	13367	1310	-	1168	1177	1425	3179	-	2411	-	3199	85	923	
APR	16481	14240	1218	-	1202	916	1931	3418	-	2516	-	3719	310	1251	
MAY	16154	14487	1425	-	1687	851	1452	3752	-	2929	-	2574	215	1269	
JUN	15973	14307	1145	-	1501	641	1590	3706	-	2364	-	2932	76	2018	
1994 MAR	13212	10807	670	-	1079	934	(1800)	2481	-	2343	-	2827	605	473	
APR	13897	11499	651	-	1625	837	(1800)	3005	-	2180	-	2029	598	1172	
MAY	:	:	670	-	1557	929	:	3349	-	1758	-	:	706	1204	
JUN	:	:	:	-	1395	613	:	3077	-	:	-	:	618	:	
EINFUHREN AUS OSTEUROPA		IMPORTS FROM EASTERN EUROPE										IMPORT. EN PROVENANCE D'EUROPE ORIENTALE			
J - D 1992	54020	50141	2289	1160	16082	1316	3879	7093	-	15108	-	3366	-	3727	
J - D 1993	60261	54655	3027	1727	17401	1419	5138	7484	-	17399	-	1944	468	4254	
1993 MAR	4323	3483	261	157	1199	171	813	535	-	784	-	148	27	228	
APR	5544	4948	146	282	1586	53	596	957	-	1533	-	174	-	211	
MAY	5707	5305	75	256	1718	57	402	613	-	1808	-	194	-	584	
JUN	5188	4807	322	81	1433	134	381	858	-	1423	-	123	-	433	
1994 MAR	4446	4046	71	(204)	1499	78	(400)	345	-	1598	-	196	-	55	
APR	5980	5434	277	(200)	1840	126	(400)	695	-	1773	-	286	146	237	
MAY	:	:	365	:	1657	-	:	727	-	1289	-	:	-	393	
JUN	:	:	:	:	2075	68	:	526	-	:	-	:	-	:	
EINFUHREN AUS ANDEREN DRITTEN LAENDERN		IMPORTS FROM OTHER THIRD-PARTY COUNTRIES										IMPORT. EN PROV. D'AUTRES PAYS TIERS			
J - D 1992	68229	67563	7613	3193	13869	186	200	6783	2003	1559	-	6849	466	25508	
J - D 1993	77510	74431	5882	3509	18584	163	1788	8464	1880	1719	-	7056	1291	27174	
1993 MAR	5896	5689	155	295	1394	-	60	624	199	14	-	292	147	2716	
APR	6920	6461	737	323	1644	63	342	656	79	37	-	481	117	2441	
MAY	6718	6424	552	233	1645	-	252	735	71	197	-	486	42	2505	
JUN	6043	5848	784	153	1601	-	154	455	141	165	-	428	41	2121	
1994 MAR	7691	7396	894	389	1755	-	(100)	800	211	177	-	521	195	2649	
APR	6645	6452	572	(400)	1546	-	(100)	712	210	419	-	869	93	1724	
MAY	:	:	502	:	1957	-	:	831	210	206	-	:	55	1997	
JUN	:	:	:	:	1785	22	:	630	140	:	-	:	195	:	
EINFUHREN AUS MEXIKO		IMPORTS FROM MEXICO										IMPORTATIONS EN PROVENANCE DU MEXIQUE			
J - D 1992	18251	3491	445	-	302	-	13455	1644	-	-	-	202	1305	898	
J - D 1993	14248	2506	183	-	221	-	10947	1278	-	-	-	-	795	824	
1993 MAR	1330	177	-	-	50	-	1020	127	-	-	-	-	133	-	
APR	1432	362	28	-	26	-	1070	133	-	-	-	-	-	175	
MAY	1059	180	41	-	11	-	879	128	-	-	-	-	-	-	
JUN	1238	214	-	-	-	-	890	127	-	-	-	-	134	87	
1994 MAR	1126	199	38	-	-	-	(800)	-	-	-	-	-	127	161	
APR	1013	213	21	-	-	-	(800)	127	-	-	-	-	-	65	
MAY	:	:	11	-	-	-	:	-	-	-	-	-	-	-	
JUN	:	:	:	-	-	-	:	128	-	-	-	-	127	:	

	EUR 12	EUR 10	B	DK	D	GR	E	F	IRL	I	L	NL	P	UK
ROHOEL UND FEEDSTOCKS														
EINFUHREN														
1000 T														
CRUDE OIL AND FEEDSTOCKS														
IMPORTS														
1000 T														
PÉTROLE BRUT ET SEMI RAFFINE														
IMPORTATIONS														
1000 T														
EINFUHREN AUS IRAN														
IMPORTS FROM IRAN														
IMPORTATIONS EN PROVENANCE D'IRAN														
J - D 1992	50716	47579	7870	-	901	7448	2127	7551	-	11903	-	10327	1010	1579
J - D 1993	56798	48940	6538	-	2484	5111	7288	11918	-	11003	-	9596	570	2290
1993 MAR	5601	5095	752	-	248	685	506	1095	-	960	-	1117	-	238
APR	5890	5540	849	-	99	431	350	1599	-	958	-	1235	-	369
MAY	5446	4962	735	-	299	511	350	1123	-	1322	-	725	134	247
JUN	5080	4337	402	-	299	263	743	1667	-	850	-	613	-	243
1994 MAR	3254	2132	230	-	-	501	(700)	448	-	775	-	123	422	55
APR	3691	2723	460	-	135	352	(700)	633	-	738	-	401	268	4
MAY	:	:	249	-	331	612	:	722	-	232	-	:	547	119
JUN	:	:	:	-	207	240	:	767	-	:	-	:	288	:
EINFUHREN AUS SAUDI-ARABIEN														
IMPORTS FROM SAUDI ARABIA														
IMPORT. EN PROVENANCE D'ARABIE SAOUDITE														
J - D 1992	87384	77140	5022	-	8895	3711	8024	20334	-	15027	-	17275	2220	6876
J - D 1993	88606	77669	5108	-	8163	4146	8978	22115	-	15107	-	12886	1959	10144
1993 MAR	6436	5596	246	-	495	346	755	1656	-	1104	-	1217	85	532
APR	6441	5704	194	-	594	485	427	1400	-	1240	-	1239	310	552
MAY	7165	6305	364	-	742	259	779	2089	-	1297	-	886	81	668
JUN	7332	6485	445	-	559	378	771	1665	-	1113	-	1060	76	1265
1994 MAR	7812	6729	424	-	582	433	(900)	1786	-	1282	-	2152	183	70
APR	7697	6467	135	-	900	485	(900)	2012	-	1234	-	998	330	703
MAY	:	:	355	-	751	317	:	2387	-	1292	-	:	159	316
JUN	:	:	:	-	802	373	:	1731	-	:	-	:	330	:
EINFUHREN AUS KUWAIT														
IMPORTS FROM KUWAIT														
IMPORTATIONS EN PROVENANCE DU KOWEIT														
J - D 1992	6447	6447	316	-	402	79	-	1459	-	348	-	2491	-	1352
J - D 1993	22263	22133	2801	-	1043	272	130	1528	-	1336	-	12702	-	2451
1993 MAR	1441	1441	193	-	61	118	-	-	-	80	-	865	-	124
APR	2080	1950	165	-	131	-	130	-	-	161	-	1245	-	248
MAY	2094	2094	267	-	135	81	-	295	-	83	-	963	-	270
JUN	2433	2433	271	-	134	-	-	-	-	820	-	957	-	251
1994 MAR	757	757	-	-	93	-	-	-	-	-	-	552	-	112
APR	1422	1422	-	-	96	-	-	276	-	52	-	630	-	368
MAY	:	:	-	-	95	-	-	-	-	-	-	-	-	236
JUN	:	:	-	-	76	-	-	270	-	:	-	:	-	:
EINFUHREN AUS KATAR														
IMPORTS FROM QATAR														
IMPORTATIONS EN PROVENANCE DU QATAR														
J - D 1992	155	155	-	-	58	-	-	20	-	36	-	-	-	41
J - D 1993	2	2	-	-	-	-	-	2	-	-	-	-	-	-
1993 MAR	-	-	-	-	-	-	-	-	-	-	-	-	-	-
APR	-	-	-	-	-	-	-	-	-	-	-	-	-	-
MAY	-	-	-	-	-	-	-	-	-	-	-	-	-	-
JUN	-	-	-	-	-	-	-	-	-	-	-	-	-	-
1994 MAR	-	-	-	-	-	-	-	-	-	-	-	-	-	-
APR	-	-	-	-	-	-	-	-	-	-	-	-	-	-
MAY	:	:	-	-	-	-	-	-	-	-	-	-	-	-
JUN	:	:	-	-	-	-	-	-	-	-	-	-	-	-
EINFUHREN AUS VEREINIGTEN ARAB. EMIRATEN														
IMPORTS FROM THE UNITED ARAB EMIRATES														
IMPORT. EN PROV. DES EMIRATS ARABES UNIS														
J - D 1992	8067	6671	1455	-	62	-	917	1575	-	643	-	1109	479	1827
J - D 1993	2729	2729	780	-	-	-	-	1186	-	122	-	302	-	339
1993 MAR	383	383	119	-	-	-	-	264	-	-	-	-	-	-
APR	270	270	10	-	-	-	-	260	-	-	-	-	-	-
MAY	59	59	59	-	-	-	-	-	-	-	-	-	-	-
JUN	536	536	27	-	-	-	-	98	-	-	-	302	-	109
1994 MAR	16	16	16	-	-	-	-	-	-	-	-	-	-	-
APR	56	56	56	-	-	-	-	-	-	-	-	-	-	-
MAY	:	:	66	-	-	-	-	-	-	-	-	-	-	-
JUN	:	:	:	-	25	-	:	-	-	:	-	:	-	:
EINFUHREN AUS DER UDSSR														
IMPORTS FROM USSR														
IMPORTATIONS EN PROVENANCE D'URSS														
J - D 1992	52096	48217	2289	1160	16082	1291	3879	7093	-	13218	-	3366	-	3718
J - D 1993	60207	54601	3027	1700	17401	1392	5138	7484	-	17399	-	1944	468	4254
1993 MAR	4323	3483	261	157	1199	171	813	535	-	784	-	148	27	228
APR	5544	4948	146	282	1586	59	596	957	-	1533	-	174	-	211
MAY	5705	5303	75	254	1718	57	402	613	-	1808	-	194	-	584
JUN	5188	4807	322	81	1433	134	381	858	-	1423	-	123	-	433
1994 MAR	4391	3991	71	204	1499	78	(400)	345	-	1598	-	196	-	-
APR	5980	5434	277	(200)	1840	126	(400)	695	-	1773	-	286	146	237
MAY	:	:	365	:	1657	:	:	727	-	1389	-	:	-	393
JUN	:	:	:	:	2075	68	:	526	-	:	-	:	-	:

	EUR 12	EUR 10	B	DK	D	GR	E	F	IRL	I	L	NL	P	UK
ROHOEL UND FEEDSTOCKS														
1000 T														
EINFUHREN AUS NORWEGEN														
J - D 1992	64601	64457	7600	3187	13766	-	144	6395	2003	737	-	6220	-	24549
J - D 1993	73252	72449	6377	3480	18520	-	178	8165	1880	565	-	7055	625	26407
1993 MAR	5650	5585	155	295	1389	-	-	589	199	-	-	292	65	2666
APR	6374	6306	723	323	1632	-	-	652	79	-	-	481	68	2416
MAY	6226	6119	552	233	1645	-	107	680	71	1	-	486	-	2451
JUN	5561	5561	784	153	1570	-	-	455	141	-	-	407	-	2051
1994 MAR	7338	7204	894	389	1755	-	-	800	211	151	-	499	134	2505
APR	6279	6214	572	(400)	1546	-	-	712	210	267	-	869	65	1638
MAY	:	:	502	:	1935	-	:	831	210	-	-	:	-	1923
JUN	:	:	:	:	1765	-	:	572	140	:	-	:	130	:
EINFUHREN AUS OPEC-LAENDERN														
J - D 1992	271798	236152	17355	-	44133	13699	28221	44749	-	59160	-	38890	7425	18166
J - D 1993	279636	241415	18034	-	44023	11852	30570	48314	-	55337	-	43620	7651	20235
1993 MAR	22651	19817	1393	-	3612	1353	2209	3677	-	4327	-	3915	625	1540
APR	22388	20267	1289	-	3459	967	1577	3931	-	4711	-	4300	544	1610
MAY	22589	20273	1740	-	3810	926	1793	4061	-	4928	-	3075	523	1733
JUN	23883	20594	1453	-	3917	844	2781	3970	-	4648	-	3467	508	2295
1994 MAR	21201	17264	980	-	3603	1125	(2900)	3273	-	4203	-	3336	1037	744
APR	21466	17974	833	-	3236	940	(2600)	4572	-	4566	-	2573	892	1254
MAY	:	:	1065	-	3444	1206	:	3859	-	3945	-	:	1067	1106
JUN	:	:	:	-	3442	715	:	3717	-	:	-	:	916	:
93 JAN-MAY	113289	99391	7311	-	17407	5030	10839	19927	-	23138	-	18734	3059	7844
94 JAN-MAY	:	:	5624	-	16151	5217	:	19584	-	20847	-	:	4734	5283
1994/93 %	:	:	-23,1	-	-7,2	3,7	:	-1,7	-	-9,9	-	:	54,8	-32,6
GESAMTAUSFUHREN														
J - D 1992	68497	68497	2826	4539	-	494	-	429	680	2573	-	980	-	55976
J - D 1993	75039	75039	2617	5179	108	740	-	1339	690	1605	-	864	-	61897
1993 MAR	5216	5216	233	374	-	-	-	25	57	132	-	50	-	4345
APR	5448	5448	174	336	-	-	-	58	31	36	-	85	-	4728
MAY	5141	5141	318	419	-	9	-	63	29	265	-	42	-	3996
JUN	4910	4910	265	348	34	-	-	117	50	133	-	81	-	3882
1994 MAR	8317	8317	205	547	72	-	-	200	76	123	-	111	-	6983
APR	8211	8211	277	(400)	76	52	-	168	61	109	-	234	-	6834
MAY	6745	6745	257	(400)	79	-	-	36	-	72	-	77	-	5824
JUN	:	:	:	:	121	53	-	1180	-	:	-	:	-	:
93 JAN-MAY	26669	26669	1127	1963	-	108	-	243	254	760	-	317	-	21897
94 JAN-MAY	38593	38593	1186	2431	227	277	-	629	278	380	-	708	-	32477
1994/93 %	44,7	44,7	5,2	23,8	-	156,5	-	158,8	9,4	-50,0	-	123,3	-	48,3
EINSATZ IN DEN RAFFINERIEEN														
J - D 1992	551294	483063	29552	8521	108741	16721	56467	76403	1942	92207	-	57473	11764	91503
J - D 1993	558172	491497	28597	8607	112923	14182	55229	80697	1885	90596	-	58684	11446	95326
1993 MAR	42992	37434	2049	771	8596	1116	4424	6185	192	6595	-	4418	1134	7512
APR	44151	39152	2302	769	8947	1143	4359	6125	40	7358	-	4920	640	7548
MAY	46794	41898	2344	800	9617	1157	4452	7183	92	7841	-	4857	444	8007
JUN	44977	39698	2478	671	9386	1209	4427	6516	171	6801	-	4436	852	8030
1994 MAR	47189	41312	2327	779	9722	1244	(4600)	6797	209	6961	-	5931	1277	7342
APR	47453	42093	2422	(780)	9574	1878	(4300)	6669	193	7457	-	5367	1060	7753
MAY	49279	43639	2540	(800)	10439	1558	(4400)	6831	192	7672	-	5103	1240	8504
JUN	:	:	:	:	10195	1465	:	5969	193	:	-	:	1135	:
93 JAN-MAY	223260	196722	10667	3786	44890	5912	22402	31992	651	36755	-	23975	4136	38094
94 JAN-MAY	238151	210051	12443	3901	48710	6579	22400	32881	981	36419	-	29057	5700	38680
1994/93 %	6,7	6,8	16,6	3,0	8,5	18,0	-	2,8	50,7	-0,9	-	21,2	37,8	1,5
ROHOEL UND MINERALOELERZEUGNISSE														
NETTOEINFUHREN														
J - D 1992	443412	380845	25367	1552	130888	16377	49108	86505	4655	90428	1923	33662	13459	-10512
J - D 1993	428818	368012	24602	1168	131338	16370	48020	84783	4812	86512	1877	32611	12786	-16061
1993 MAR	36881	31280	1791	14	10400	1986	4426	6952	440	6861	195	2855	1175	-214
APR	35644	30970	1859	231	10322	1199	3682	7837	357	7030	171	3212	992	-1248
MAY	35956	30986	1924	61	10647	903	3970	7331	340	7639	146	2036	1000	-41
JUN	35988	30569	2169	-71	10177	1232	4175	6578	398	6058	158	3543	1244	327
1994 MAR	31848	26710	2291	222	10719	1039	(3800)	5363	388	7478	186	1852	1338	-2828
APR	33270	28760	2124	(240)	11143	1065	(3550)	7236	519	8042	165	1978	960	-3752
MAY	34305	29227	1909	(100)	10969	1177	(3700)	6251	420	7172	153	3446	1378	-2370
JUN	:	:	:	:	10713	760	:	5311	405	:	149	:	1197	:
93 JAN-MAY	178547	152633	10098	223	52585	6781	20495	36058	1927	34757	789	12374	5419	-2959
94 JAN-MAY	160426	136523	7750	606	53374	5961	18600	32874	2073	36143	827	12413	5303	-15498
1994/93 %	-10,1	-10,6	-23,3	171,7	1,5	-12,1	-9,2	-8,8	7,6	4,0	4,8	0,3	-2,1	423,8

Abaenderungen der Begriffsbestimmungen:

Ab 1. Januar 1994 umfassen die Raffinerieeingaenge und die Nettoraffinerieerzeugung auch die Rueckfluesse der Petrochemie. Dieses kann zu einer Unterbrechung der Reihe fuehren.

	EUR 12	EUR 10	B	DK	D	GR	E	P	IRL	I	L	NL	P	UK			
MINERALOELERZEUGNISSE	PETROLEUM PRODUCTS														PRODUITS PETROLIERS		
NETTOERZEUGUNG IN DEN RAFFINERIEN	NET PRODUCTION IN REFINERIES														PRODUCT. NETTE DANS LES RAFFINERIES		
1000 T	1000 T														1000 T		
DIESELKRAFTST.UND DESTILLATHEIZOELE	GAS/ DIESEL OIL														GASOIL ET FUEL-OIL FLUIDE		
J - D 1992	186167	167124	10775	3991	45267	3788	16055	28900	796	30204	-	17753	2988	25650			
J - D 1993	190093	173304	10532	3930	46979	3259	13513	30727	737	31059	-	18720	3276	27361			
1993 MAR	14297	13140	557	352	3566	272	848	2574	76	2109	-	1346	309	2288			
APR	14504	13507	851	341	3673	230	848	2182	13	2404	-	1623	149	2190			
MAY	15332	14229	768	351	3956	246	997	2448	31	2596	-	1532	106	2301			
JUN	15244	14069	840	311	3850	247	976	2571	65	2427	-	1411	199	2347			
1994 MAR	16176	14566	977	351	4061	255	(1200)	2790	89	2503	-	1452	410	2088			
APR	15702	14409	921	(325)	3982	259	(1000)	2637	82	2686	-	1379	293	2138			
MAY	:	:	944	:	4263	315	:	2620	81	2593	-	1681	385	2531			
JUN	:	:	:	:	4089	309	:	2084	81	:	-	:	342	:			
93 JAN-MAY	74965	68679	3685	1671	18689	1372	5137	12151	254	12341	-	7486	1149	11030			
94 JAN-MAY	:	:	4750	:	20217	1414	:	13370	413	13039	-	7596	1783	10939			
1994/93 %	:	:	28,0	:	8,2	3,1	:	10,0	62,6	5,7	-	1,5	55,2	-0,8			
RUECKSTANDSHEIZOELE	RESIDUAL FUEL OIL														FUEL-OIL RESIDUEL		
J - D 1992	101681	83055	6235	2108	12172	5031	14651	11279	683	21333	-	12454	3975	11760			
J - D 1993	99040	82702	6143	2272	12317	4209	12739	11195	673	20920	-	12365	3599	12608			
1993 MAR	7784	6376	557	191	1108	338	1003	928	72	1527	-	780	405	875			
APR	7849	6784	431	209	972	371	895	945	14	1835	-	1013	170	994			
MAY	8178	6977	459	214	1058	324	1082	924	29	1946	-	971	119	1052			
JUN	7403	6242	488	168	1000	356	877	894	60	1286	-	862	284	1128			
1994 MAR	7973	6370	388	188	1105	423	(1200)	890	76	1286	-	1175	403	839			
APR	7288	5940	233	(180)	902	475	(1000)	714	68	1549	-	852	348	967			
MAY	:	:	293	:	1062	534	:	714	67	1648	-	1031	319	1027			
JUN	:	:	:	:	1099	506	:	614	68	:	-	:	257	:			
93 JAN-MAY	40375	33788	2212	1013	5132	1777	5262	4771	234	8805	-	4963	1325	4881			
94 JAN-MAY	:	:	1768	:	5208	2025	:	4046	350	7563	-	5413	1665	4746			
1994/93 %	:	:	-20,1	:	1,5	14,0	:	-15,2	49,6	-14,1	-	9,1	25,7	-2,8			
VERSCHIEDENE PRODUKTE	SUNDRY PRODUCTS														PRODUITS PETROLIERS DIVERS		
J - D 1992	38532	33885	1761	-	10244	1118	4343	5458	-4	6958	-	3500	304	4850			
J - D 1993	38572	32449	1764	-14	9416	584	5809	7062	-	5174	-	3486	314	4977			
1993 MAR	2373	1976	66	-	568	51	373	233	-	305	-	277	24	476			
APR	3261	2802	160	-	850	25	415	553	-	502	-	302	44	410			
MAY	3855	3373	183	-	825	38	457	1171	-	459	-	250	25	447			
JUN	3247	2714	176	-	888	49	504	362	-	497	-	295	29	447			
1994 MAR	3054	2744	346	-	669	30	(277)	427	-	419	-	410	33	443			
APR	3156	2856	463	-	649	34	(287)	447	-	385	-	441	13	437			
MAY	:	:	467	-	841	40	:	515	-	479	-	441	26	515			
JUN	:	:	:	-	781	:	:	621	-	:	-	:	43	:			
93 JAN-MAY	14542	12531	641	-	3312	260	1885	2770	-	2038	-	1423	126	2087			
94 JAN-MAY	:	:	1931	-	3214	143	:	2018	-	1949	-	2114	122	2124			
1994/93 %	:	:	199,1	-	-3,0	-45,0	:	-27,1	-	-4,4	-	48,6	-3,2	1,8			
DARUNTER SCHMIERSTOFFE	AMONG WHICH LUBRICANTS														DONT LUBRIFIANTS		
1992	6855	6405	-	-	1534	169	318	1794	-	1246	-	499	132	1163			
1993	:	:	-	-	:	:	:	:	-	:	-	:	:	:			
1993 MAR	:	:	-	-	128	:	35	153	-	:	-	36	:	120			
APR	:	:	-	-	138	:	35	141	-	:	-	23	:	93			
MAY	:	:	-	-	104	:	35	131	-	:	-	18	:	93			
JUN	:	:	-	-	121	:	35	106	-	:	-	33	:	91			
1994 MAR	:	:	-	-	:	:	30	-	-	:	-	:	:	-			
APR	:	:	-	-	:	:	30	-	-	:	-	:	:	-			
MAY	:	:	-	-	:	:	:	-	-	:	-	48	:	-			
JUN	:	:	-	-	:	:	:	-	-	:	-	:	:	-			
DARUNTER BITUMEN	AMONG WHICH BITUMEN														DONT BITUMES		
1992	16283	13755	806	-	4089	253	2400	3215	-	2333	-	723	128	2336			
1993	:	:	:	-	:	:	:	:	-	:	-	:	:	:			
1993 MAR	:	:	14	-	143	:	120	196	-	:	-	44	:	238			
APR	:	:	81	-	369	:	120	268	-	:	-	42	:	194			
MAY	:	:	95	-	408	:	120	306	-	:	-	52	:	240			
JUN	:	:	88	-	423	:	120	382	-	:	-	69	:	217			
1994 MAR	:	:	56	-	:	:	(100)	-	-	:	-	:	:	-			
APR	:	:	48	-	:	:	(100)	-	-	:	-	:	:	-			
MAY	:	:	101	-	:	:	:	-	-	:	-	50	:	-			
JUN	:	:	:	-	:	:	:	-	-	:	-	:	:	-			

Modification de definition:

A partir du 1 janvier 1994, les entrees en raffineries et la production nette des raffineries comprennent les restitutions de produits petroliers en provenance de la petrochimie. Ceci peut entrainer une rupture de serie.

	EUR 12	EUR 10	B	DK	D	GR	E	P	IRL	I	L	NL	P	UK		
ALLE MINERALOELERZEUGNISSE			ALL PETROLEUM PRODUCTS											TOUS PRODUITS PETROLIERS		
EINFUHREN			IMPORTS											IMPORTATIONS		
1000 T			1000 T											1000 T		
EINFUHREN AUS OPEC-LAENDERN			IMPORTS FROM OPEC											IMPORTATIONS EN PROVENANCE DE L'OPEP		
J - D 1992	28639	25758	766	42	3352	3663	2777	4068	-	6877	-	5063	104	1927		
J - D 1993	22655	20198	719	200	2252	3344	2045	3010	-	5294	-	3477	412	1902		
1993 FEB	1674	1571	32	-	191	139	99	255	-	432	-	266	4	256		
MAR	2145	1960	12	-	247	402	172	393	-	526	-	223	13	157		
APR	1529	1388	82	-	228	161	102	175	-	375	-	244	39	123		
MAY	1840	1529	51	-	230	222	272	256	-	472	-	186	39	112		
1994 FEB	1517	1153	7	31	104	115	313	186	-	435	-	39	51	236		
MAR	1744	1433	59	74	174	142	233	265	-	575	-	-	78	144		
APR	1560	1403	82	51	181	306	102	222	-	434	-	-	55	127		
MAY	1782	1485	51	-	131	178	272	351	-	407	-	186	25	181		
93 JAN-MAY	8893	8153	248	-	1026	1209	645	1441	-	2346	-	1117	95	766		
94 JAN-MAY	8359	7039	250	188	798	894	1075	1454	-	2315	-	395	245	745		
1994/93 %	-6,0	-13,7	0,8	-	-22,2	-26,1	66,7	0,9	-	-1,3	-	-64,6	157,9	-2,7		
EINFUHREN AUS ALGERIEN			IMPORTS FROM ALGERIA											IMPORTATIONS EN PROVENANCE DE L'ALGERIE		
J - D 1992	12234	10663	200	-	2177	51	1469	2320	-	3000	-	2558	102	357		
J - D 1993	8698	6791	189	119	991	-	1495	1415	-	2566	-	1288	412	223		
1993 FEB	819	722	25	-	116	-	93	155	-	261	-	138	4	27		
MAR	708	583	-	-	120	-	112	170	-	204	-	89	13	-		
APR	485	389	25	-	50	-	57	65	-	181	-	61	39	7		
MAY	508	302	-	-	62	-	167	106	-	107	-	27	39	-		
1994 FEB	714	355	-	-	51	-	308	63	-	158	-	26	51	57		
MAR	804	563	27	74	71	-	163	129	-	237	-	-	78	25		
APR	494	382	25	14	49	-	57	81	-	188	-	-	55	25		
MAY	699	507	-	-	39	-	167	227	-	194	-	27	25	20		
93 JAN-MAY	3092	2568	75	-	429	-	429	607	-	989	-	408	95	60		
94 JAN-MAY	3447	2480	52	119	297	5	722	730	-	1065	-	79	245	133		
1994/93 %	11,5	-3,4	-30,7	-	-30,8	-	68,3	20,3	-	7,7	-	-80,6	157,9	121,7		
EINFUHREN AUS LIBYEN			IMPORTS FROM LIBYA											IMPORTATIONS EN PROVENANCE DE LIBYE		
J - D 1992	6648	5732	261	15	661	166	914	911	-	2763	-	631	2	324		
J - D 1993	3195	2919	330	15	356	124	276	698	-	1096	-	175	-	125		
1993 FEB	203	203	7	-	13	-	-	79	-	43	-	-	-	61		
MAR	417	362	3	-	60	-	55	118	-	154	-	27	-	-		
APR	222	177	54	-	-	2	45	54	-	67	-	-	-	-		
MAY	340	340	44	-	71	-	-	92	-	133	-	-	-	-		
1994 FEB	200	200	-	-	-	29	-	45	-	99	-	-	-	27		
MAR	320	303	-	-	-	56	17	60	-	187	-	-	-	-		
APR	374	329	54	-	30	-	45	57	-	171	-	-	-	17		
MAY	168	168	44	-	-	-	-	25	-	92	-	-	-	7		
EINFUHREN AUS KUWAIT			IMPORTS FROM KUWAIT											IMPORTATIONS EN PROVENANCE DU KOWEIT		
J - D 1992	164	164	-	-	27	-	-	7	-	12	-	115	-	3		
J - D 1993	183	183	5	-	36	-	-	82	-	-	-	60	-	-		
1993 FEB	-	-	-	-	-	-	-	-	-	-	-	-	-	-		
MAR	57	57	-	-	-	-	-	57	-	-	-	-	-	-		
APR	-	-	-	-	-	-	-	-	-	-	-	-	-	-		
MAY	-	-	-	-	-	-	-	-	-	-	-	-	-	-		
1994 FEB	-	-	-	-	-	-	-	-	-	-	-	-	-	-		
MAR	25	25	-	-	25	-	-	-	-	-	-	-	-	-		
APR	21	21	-	-	21	-	-	-	-	-	-	-	-	-		
MAY	42	42	-	-	27	15	-	-	-	-	-	-	-	-		
EINFUHREN AUS SAUDI-ARABIEN			IMPORTS FROM SAUDI ARABIA											IMPORT. EN PROVENANCE D'ARABIE SAOUDITE		
J - D 1992	6265	5942	98	-	234	3446	323	759	-	499	-	848	-	58		
J - D 1993	5654	5601	57	-	420	3220	53	493	-	417	-	976	-	18		
1993 FEB	213	213	-	-	14	139	-	11	-	46	-	3	-	-		
MAR	558	558	-	-	24	402	-	42	-	34	-	56	-	-		
APR	327	327	-	-	77	159	-	9	-	40	-	42	-	-		
MAY	366	363	-	-	10	222	3	27	-	48	-	56	-	-		
1994 FEB	247	247	-	-	17	86	-	76	-	55	-	13	-	-		
MAR	327	327	27	-	77	86	-	76	-	61	-	-	-	-		
APR	453	453	-	-	27	306	-	84	-	36	-	-	-	-		
MAY	328	325	-	-	30	163	3	76	-	-	-	56	-	-		
EINFUHREN AUS VENEZUELA			IMPORTS FROM VENEZUELA											IMPORTATIONS EN PROVENANCE DU VENEZUELA		
J - D 1992	2207	2167	131	27	75	-	40	29	-	16	-	704	-	1185		
J - D 1993	2764	2650	88	66	232	-	114	134	-	-	-	663	-	1467		
1993 FEB	270	264	-	-	46	-	6	-	-	-	-	85	-	133		
MAR	151	151	9	-	3	-	-	-	-	-	-	16	-	123		
APR	334	334	3	-	34	-	-	47	-	-	-	134	-	116		
MAY	305	253	7	-	31	-	52	-	-	-	-	103	-	112		
1994 FEB	231	226	7	31	34	-	5	2	-	-	-	-	-	152		
MAR	177	124	5	-	-	-	53	-	-	-	-	-	-	119		
APR	179	179	3	37	54	-	-	-	-	-	-	-	-	85		
MAY	352	300	7	-	35	-	52	1	-	-	-	103	-	154		

	EUR 12	EUR 10	B	DK	D	GR	E	F	IRL	I	L	NL	P	UK
ALLE MINERALOELERZEUGNISSE														
1000 T														
EINFUHREN AUS DER UDSSR														
J - D 1992	13666	13442	911	177	3913	704	224	1821	-	1822	-	3855	-	239
J - D 1993	14212	13773	750	415	3061	1258	401	1236	-	2350	-	4504	38	199
1993 FEB	1103	1103	96	7	228	297	-	109	-	132	-	198	-	36
MAR	1246	1246	78	24	214	212	-	262	-	130	-	297	-	29
APR	1097	1097	63	30	242	151	-	200	-	164	-	238	-	9
MAY	1072	1048	30	18	270	-	24	133	-	263	-	318	-	16
1994 FEB	588	554	55	15	65	67	34	80	-	98	-	157	-	17
MAR	439	439	60	24	164	50	-	22	-	109	-	-	-	10
APR	427	427	63	23	186	-	-	86	-	40	-	-	-	29
MAY	720	696	30	18	152	12	24	67	-	72	-	318	10	27
93 JAN-MAY	5527	5503	297	84	1162	724	24	822	-	992	-	1302	-	120
94 JAN-MAY	2887	2806	272	113	722	129	71	303	-	531	-	647	10	89
1994/93 %	-47,8	-49,0	-8,4	34,5	-37,9	-82,2	195,8	-63,1	-	-46,5	-	-50,3	-	-25,8
EINFUHREN AUS RUMAENIEN														
J - D 1992	310	310	-	-	10	213	-	2	-	77	-	6	-	2
J - D 1993	612	571	-	-	12	184	8	60	-	313	-	-	33	2
1993 FEB	22	14	-	-	1	-	8	13	-	-	-	-	-	-
MAR	81	81	-	-	-	24	-	-	-	55	-	-	-	1
APR	33	33	-	-	-	-	-	4	-	29	-	-	-	-
MAY	3	3	-	-	3	-	-	-	-	-	-	-	-	-
1994 FEB	55	55	-	-	-	55	-	-	-	-	-	-	-	-
MAR	24	24	-	-	-	-	-	-	-	24	-	-	-	-
APR	27	27	-	-	-	27	-	-	-	-	-	-	-	-
MAY	4	4	-	-	1	-	-	-	-	3	-	-	-	-
EINFUHREN AUS ANDEREN OSTLAENDERN														
J - D 1992	3435	3427	13	255	768	31	8	10	-	184	-	2160	-	6
J - D 1993	1547	1547	27	284	969	109	-	9	-	109	-	23	-	17
1993 FEB	89	89	2	27	49	-	-	-	-	7	-	2	-	2
MAR	122	122	3	4	83	-	-	-	-	32	-	-	-	-
APR	97	97	1	27	56	-	-	-	-	8	-	2	-	3
MAY	109	109	3	22	71	-	-	3	-	5	-	2	-	3
1994 FEB	65	65	3	5	47	10	-	-	-	-	-	-	-	-
MAR	80	80	2	9	67	-	-	-	-	2	-	-	-	-
APR	67	67	1	19	47	-	-	-	-	-	-	-	-	-
MAY	91	91	3	22	61	-	-	1	-	2	-	2	-	-
GESAMTAUSFUHREN														
J - D 1992	162475	146983	17147	3768	13328	4816	12189	14256	191	18798	-	52826	3303	21853
J - D 1993	167815	152784	16354	3913	14781	2917	12011	14672	104	21537	1	53588	3020	24917
1993 MAR	12847	11761	1221	334	1045	369	743	1195	4	1480	-	4218	343	1895
APR	13120	11999	1348	353	1232	305	932	965	-	1535	1	4304	189	1956
MAY	14050	12892	1294	325	1398	370	1026	1259	5	1879	-	4146	132	2216
JUN	13677	12552	1418	312	1470	235	1001	1204	6	2001	-	3846	124	2060
1994 MAR	14038	12436	1366	358	1156	462	(1200)	1530	26	1418	1	4445	402	1674
APR	13912	12386	1304	(400)	951	495	(1100)	1175	15	1989	1	4175	426	1881
MAY	13672	12422	1287	(350)	1332	311	(1000)	1461	91	1513	1	3909	250	2167
JUN	:	:	:	:	1425	388	:	1180	80	:	-	:	299	:
93 JAN-MAY	65668	59777	5921	1599	5852	1625	4710	5384	43	8327	1	21620	1181	9405
94 JAN-MAY	72388	64955	9584	1841	6205	1806	5500	6117	194	7777	5	21464	1933	9962
1994/93 %	10,2	6,7	61,9	15,1	6,0	11,1	16,8	13,6	351,2	-6,6	400,0	-0,7	63,7	5,9
BUNKER														
J - D 1992	34274	29860	4303	898	1930	3404	4034	2626	16	2493	-	11586	380	2604
J - D 1993	35019	31458	4427	1356	2275	3806	3238	2552	37	2488	-	12007	323	2510
1993 MAR	2829	2573	372	95	205	274	227	194	3	193	-	1025	29	212
APR	2867	2630	380	115	200	334	216	208	1	199	-	967	21	226
MAY	2894	2609	360	138	192	277	250	187	1	207	-	1015	35	232
JUN	2873	2637	322	130	182	266	209	231	4	244	-	1014	27	244
1994 MAR	2884	2567	388	117	182	292	(300)	174	4	205	-	1016	17	189
APR	2674	2394	309	(100)	157	321	(250)	199	3	209	-	892	30	204
MAY	2879	2592	387	(130)	163	300	(250)	136	2	210	-	1073	37	191
JUN	:	:	:	:	189	393	:	236	3	:	-	:	21	:
INLANDSLIEFERUNGEN INSGESAMT														
J - D 1992	494327	440068	19239	8090	127503	12190	41842	84208	4678	85920	1892	21519	12417	74829
J - D 1993	486863	435436	18303	7997	129133	12072	39800	81849	4655	83553	1890	20686	11627	75298
1993 MAR	43745	38972	1628	706	11199	1110	3700	7231	398	7750	181	1941	1073	6828
APR	39003	34536	1455	617	10244	815	3400	6868	359	6420	163	1721	1067	5874
MAY	37476	32984	1285	535	9686	792	3500	6153	361	6653	145	1585	992	5789
JUN	39948	35821	1300	675	11185	900	3200	7002	384	6399	154	1724	927	6098
1994 MAR	42918	38461	1766	812	11574	965	(3500)	6761	445	7389	188	1695	957	6866
APR	39975	35616	1572	(800)	10606	903	(3400)	6679	407	6835	163	1659	959	5992
MAY	38830	34318	1316	(800)	10259	865	(3500)	6195	399	6484	145	1799	1012	6056
JUN	39676	35464	1600	(800)	10897	962	(3200)	6519	400	6281	155	1750	1012	6100
93 JAN-JUN	239170	212120	8811	3809	61724	5891	21100	41114	2300	40642	945	10157	5950	36727
94 JAN-JUN	239496	213514	9647	4682	62567	5740	20500	39544	2502	40537	976	10329	5482	36990
1994/93 %	0,1	0,7	9,5	22,9	1,4	-2,6	-2,8	-3,8	8,8	-0,3	3,3	1,7	-7,9	0,7

	EUR 12	EUR 10	B	DK	D	GR	E	F	IRL	I	L	NL	P	UK	
NATURGAS															
WICHTIGSTE POSITIONEN						NATURAL GAS					GAZ NATUREL				
TJ (HO)						PRINCIPAL AGGREGATES					PRINCIPAUX AGREGATS				
						TJ (GCV)					TJ (PCS)				
EINFUHREN AUS DEN NIEDERLANDEN						IMPORTS FROM THE NETHERLANDS					IMPORTATIONS EN PROVENANCE DES PAYS-BAS				
J - D 1992	1427971	1427971	170180	-	874000	-	-	168219	-	215478	21667	-	-	-	
J - D 1993	:	:	:	-	871800	-	-	150046	-	238133	22503	-	-	-	
1993 FEB	:	:	:	-	(115000)	-	-	13715	-	18847	2474	-	-	-	
MAR	:	:	:	-	(82000)	-	-	12203	-	21218	2289	-	-	-	
APR	:	:	:	-	(65000)	-	-	10008	-	22655	1404	-	-	-	
MAY	:	:	:	-	(39000)	-	-	9108	-	19119	1451	-	-	-	
1994 FEB	:	:	:	-	(110000)	-	-	15050	-	20596	2351	-	-	-	
MAR	:	:	:	-	(80000)	-	-	13608	-	14378	2173	-	-	-	
APR	:	:	:	-	(71000)	-	-	12492	-	13329	1906	-	-	-	
MAY	:	:	:	-	:	-	-	7164	-	7189	1592	-	-	-	
93 JAN-APR	:	:	:	-	375000	-	-	48563	-	85764	9007	-	-	-	
94 JAN-APR	:	:	:	-	380000	-	-	53643	-	71230	8898	-	-	-	
1994/93 %	:	:	:	-	1,3	-	-	10,5	-	-16,9	-1,2	-	-	-	
AUSSERGEEMEINSCHAFTLICHE EINFUHREN(EUR12)						EXTRA COMMUNITY IMPORTS (EUR12)					IMPORT. EXTRA COMMUNAUTAIRES (EUR12)				
J - D 1992	4178285		254898	-	1213000	-	225151	1047636	-	1103818	-	98406	-	220519	
J - D 1993	:	:	:	-	1324964	-	236827	1027260	-	1074060	-	103118	-	174700	
1993 FEB	:	:	:	-	(104410)	-	19461	75924	-	94325	-	10516	-	17934	
MAR	:	:	:	-	(101545)	-	22024	76860	-	100608	-	12837	-	16873	
APR	:	:	:	-	(121326)	-	20934	91080	-	92564	-	10270	-	16509	
MAY	:	:	:	-	(104323)	-	19659	95580	-	82655	-	13189	-	18272	
1994 FEB	:	:	:	-	(108809)	-	23705	86616	-	93769	-	8300	-	14657	
MAR	:	:	:	-	(126140)	-	24683	97020	-	97966	-	9566	-	15310	
APR	:	:	:	-	(133000)	-	24930	100440	-	93614	-	7702	-	14504	
MAY	:	:	:	-	(131200)	-	27661	94608	-	73678	-	7948	-	12969	
93 JAN-APR	:	:	:	-	427467	-	82988	335664	-	392380	-	39426	-	70846	
94 JAN-APR	:	:	:	-	467949	-	101331	387072	-	397343	-	34290	-	60926	
1994/93 %	:	:	:	-	9,5	-	22,1	15,3	-	1,3	-	-13,0	-	-14,0	
EINFUHREN AUS NORWEGEN						IMPORTS FROM NORWAY					IMPORTATIONS EN PROVENANCE DE NORVEGE				
J - D 1992	1004847	1004847	71491	-	387390	-	-	227052	-	-	-	98406	-	220519	
J - D 1993	:	:	:	-	:	-	-	241956	-	-	-	104560	-	174700	
1993 FEB	:	:	:	-	:	-	-	13392	-	-	-	10797	-	17934	
MAR	:	:	:	-	:	-	-	13140	-	-	-	12837	-	16873	
APR	:	:	:	-	:	-	-	20520	-	-	-	10270	-	16509	
MAY	:	:	:	-	:	-	-	22320	-	-	-	13189	-	18272	
1994 FEB	:	:	:	-	:	-	2369	25920	-	-	-	8300	-	14657	
MAR	:	:	:	-	:	-	2637	22212	-	-	-	9566	-	15310	
APR	:	:	:	-	:	-	2536	25344	-	-	-	7702	-	14504	
MAY	:	:	:	-	:	-	2980	23760	-	-	-	7948	-	12969	
EINFUHREN AUS DER UDSSR						IMPORTS FROM USSR					IMPORTATIONS EN PROVENANCE D'URSS				
J - D 1992	1799838	1799838	-	-	838330	-	-	441180	-	535800	-	-	-	-	
J - D 1993	:	:	-	-	:	-	-	420300	-	530767	-	-	-	-	
1993 FEB	:	:	-	-	:	-	-	33372	-	46282	-	-	-	-	
MAR	:	:	-	-	:	-	-	36360	-	49857	-	-	-	-	
APR	:	:	-	-	:	-	-	37476	-	43251	-	-	-	-	
MAY	:	:	-	-	:	-	-	34704	-	24080	-	-	-	-	
1994 FEB	:	:	-	-	:	-	-	30564	-	44300	-	-	-	-	
MAR	:	:	-	-	:	-	-	37440	-	47409	-	-	-	-	
APR	:	:	-	-	:	-	-	37950	-	46243	-	-	-	-	
MAY	:	:	-	-	:	-	-	40320	-	34041	-	-	-	-	
EINFUHREN AUS ALGERIEN						IMPORTS FROM ALGERIA					IMPORTATIONS EN PROVENANCE D'ALGERIE				
J - D 1992	1287268	1126276	183407	-	-	-	160992	379584	-	568015	-	-	-	-	
J - D 1993	:	:	:	-	-	-	174611	365007	-	543300	-	-	-	-	
1993 FEB	:	:	:	-	-	-	-	14235	-	48070	-	-	-	-	
MAR	:	:	:	-	-	-	-	15349	-	50751	-	-	-	-	
APR	:	:	:	-	-	-	-	15500	-	49313	-	-	-	-	
MAY	:	:	:	-	-	-	-	14577	-	48575	-	-	-	-	
1994 FEB	:	:	:	-	-	-	-	15858	-	49469	-	-	-	-	
MAR	:	:	:	-	-	-	-	12988	-	50557	-	-	-	-	
APR	:	:	:	-	-	-	-	15489	-	47570	-	-	-	-	
MAY	:	:	:	-	-	-	-	19675	-	39637	-	-	-	-	

	EUR 12	EUR 10	B	DK	D	GR	E	F	IRL	I	L	NL	P	UK	
NATURGAS WICHTIGSTE POSITIONEN TJ (HG)			NATURAL GAS PRINCIPAL AGGREGATES TJ (GCV)											GAZ NATUREL PRINCIPALX AGREGATS TJ (PCS)	
FOERDERUNG			PRODUCTION											PRODUCTION	
J - D 1992	6762089	6710522	205	156948	635546	5788	52367	127172	88290	687475	-	2665360	-	2143735	
J - D 1993	7275806	7248371	114	174824	633373	4397	27435	131851	100245	764468	-	2914575	-	2524524	
1993 MAR	719909	716775	17	15744	72517	482	3134	12458	9288	63474	-	289133	-	213662	
APR	553108	550233	16	12095	44216	429	2875	11519	7784	61251	-	215487	-	197436	
MAY	443073	440271	16	10660	36983	429	2802	11666	9175	63738	-	151618	-	155986	
JUN	390639	388612	16	9758	39258	375	2027	7706	7520	61251	-	133752	-	128976	
1994 MAR	738495	736967	-	21525	72213	162	1528	11989	9100	63587	-	278582	-	219909	
APR	622106	622014	-	20500	50562	162	462	11666	8009	60008	-	235745	-	235262	
MAY	460605	460191	-	12300	42400	162	414	10875	8536	61929	-	149367	-	174622	
JUN	-	-	-	-	-	162	-	-	8160	-	-	132696	-	-	
93 JAN-MAY	3306915	3291677	82	78351	290945	2412	15238	59298	42453	310740	-	1353203	-	1154194	
94 JAN-MAY	3510876	3504675	-	96022	310036	756	6201	54694	44182	207575	-	1367621	-	1323789	
1994/93 %	6.2	6.5	-	22.6	6.6	-68.7	-59.3	-7.8	4.1	-1.0	-	1.1	-	14.7	
BRUTTOINLANDSVERBRAUCH			GROSS INLAND CONSUMPTION											CONSUMMATION INTERIEURE BRUTE	
J - D 1992	10695191	10421143	420970	88975	2673110	5788	274048	1303755	88290	1916722	21667	1533552	-	2364314	
J - D 1993	11351063	11084328	437534	103320	2758322	4397	266735	1347506	100245	2066911	22501	1568224	-	2675366	
1993 MAR	1164657	1137915	46819	11078	278367	482	26742	142925	9288	215380	2289	162487	-	268808	
APR	883869	862185	33770	8159	226767	429	21684	108059	7784	148728	1804	114303	-	212372	
MAY	663993	641679	26085	5084	149171	429	22314	70813	9175	118700	1451	88488	-	172683	
JUN	608392	588896	22736	4961	132884	375	19496	56157	7520	148728	1278	83037	-	131220	
1994 MAR	1139177	1112513	46723	13612	284279	162	27264	130106	9100	172056	2173	161500	-	292802	
APR	1007948	981528	39603	14350	250200	162	26420	125896	8009	152447	1906	137900	-	251055	
MAY	770919	742430	31381	7790	183400	162	28489	113187	8536	113481	1592	97420	-	185481	
JUN	-	-	27920	-	-	162	-	-	8160	-	1430	85076	-	-	
93 JAN-MAY	5294842	5175556	208618	47601	1276339	2412	119286	656585	42453	963251	10458	731397	-	1236442	
94 JAN-MAY	5597802	5461381	222748	64780	1351205	756	136421	707646	44182	903673	10490	761674	-	1394235	
1994/93 %	5.7	5.5	6.8	36.1	5.9	-68.7	14.4	7.8	4.1	-6.2	0.3	4.1	-	12.8	

Naturgas

Natural gas

Gaz naturel

Eur 12

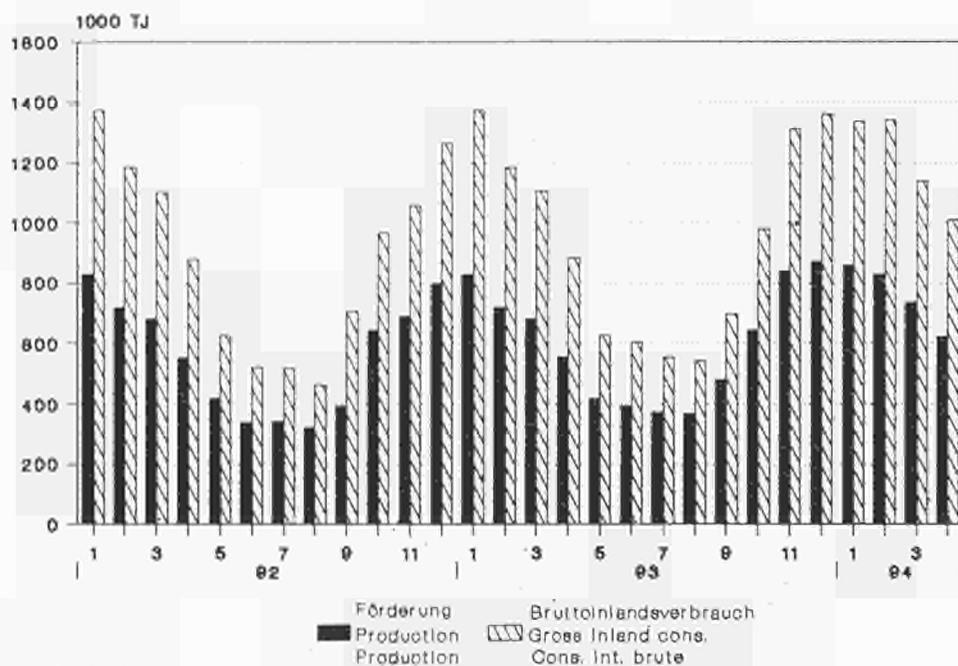

Source: Eurostat

3

Elektrizität
Electrical energy
Énergie électrique

ELEKTRIZITÄT / ERLÄUTERUNGEN

- Vereinigtes Königreich** - Die monatlichen Angaben beziehen sich auf Monate von vier und fünf Wochen (vier Wochen für die beiden ersten Monate jeden Trimesters, fünf für den dritten).
- Erzeugung** - Die gesamte Brutto- und Nettoerzeugung beinhaltet die Erzeugung aus Erdwärme in Italien.
- Für den inländischen Markt verfügbare Energie** - Die "Für den inländischen Markt verfügbare Energie" umfasst jeweils die gesamte ausserhalb der Erzeugungsanlagen verbrauchte elektrische Energie. Die Übertragungs- und Verteilungsverluste sind daher mit eingeschlossen. Diese verfügbare Energie ist somit gleich dem Bruttogesamtverbrauch abzüglich des Energieverbrauchs der Hilfsbetriebe und der Pumpspeicherwerke.
- Brennstoffverbrauch** - Die Angaben über den Brennstoffverbrauch in den öffentlichen Wärmekraftwerken beziehen sich auf die Umwandlung zur Elektrizitäts- und Wärmeerzeugung.

Die Umrechnung der Brennstoffe in Terajoule (TJ) basiert auf dem unteren Heizwert (Hu) der einzelnen Brennstoffe. Bei der Umrechnung des gesamten Verbrauchs der Brennstoffe in Tonnen Rohöleinheiten (t ROE) sind 41 860 kJ/Hu/kg zugrundegelegt worden.

Die Angaben für die BR Deutschland betreffen auch den Verbrauch der STEAG-Kraftwerke (Steinkohle Elektrizitäts AG).

Folgende Bezeichnungen werden für die verschiedenen Brennstoffe verwendet:

- der Steinkohlenverbrauch umfasst ausser der Steinkohle alle Nebenprodukte der Steinkohlenförderung, wie z.B. Schlammkohle und wiedergewonnene Produkte. Im Vereinigten Königreich gehört ausserdem noch der Koksverbrauch dazu;
- der Braunkohlenverbrauch erfasst ältere und jüngere Braunkohle sowie Braunkohlenbriketts und für Irland auch den Torfverbrauch;
- der Verbrauch von Mineralölprodukten bezieht Raffineriegas mit ein;
- der Verbrauch der abgeleiteten Gase umfasst den Verbrauch von Hochofen- und Kokereigas;
- zum Gesamtverbrauch sind auch verschiedene Brennstoffe wie Industrieabfälle, Müll, Holz, usw. sowie zugekaufter und wiedergewonnener Dampf zu rechnen.
- die in den Kernkraftwerken erzeugte Wärmeenergie ist die aufgrund der Spaltung des Kernbrennstoffs im Reaktorkern freigesetzte Wärmemenge. Diese Wärmeenergie ist nicht mit der elektrischen Energie zu verwechseln, die an den Klemmen der Turbogeneratoren gewonnen wird.

ELECTRICAL ENERGY / EXPLANATORY NOTES

- United Kingdom** - The monthly data refer to periods of 4 or 5 weeks (4 weeks for the two first months of each quarter, 5 for the last month).
- Generation** - Total generation and total net production include electricity produced from geothermal heat in Italy.
- Available for internal market** - The heading "available for internal market" covers all the electricity consumed outside generating installations in the country concerned. Transportation and distribution losses are therefore included. This amount is thus equal to the gross inland consumption less the energy absorbed by station auxiliaries and pumping stations.
- Consumption of fuels** - Fuel consumption data refer to fuels consumed to generate electricity and heat in public supply power stations.

The conversion of fuels into Terajoules (TJ) is effected on the basis of the respective net calorific value (NCV) for each fuel. The conversion of total fuel consumption to tonnes of oil equivalent (toe) is calculated on the basis of a factor of 41 860 kJ/NCV/kg.

The data for FR of Germany also cover the STEAG (Steinkohle Elektrizitäts AG) power stations.

The different fuels are covered by the following definitions :

- . hard coal consumption includes all coal by-products, such as slurry and recovered products. Moreover it includes coke consumption for the United Kingdom;
- . lignite consumption includes black lignite, brown coal and brown coal briquettes. For Ireland peat consumption is contained in this rubric;
- . petroleum products consumption includes refinery gas;
- . derived gases consumption covers blast furnace gas and coke oven gas;
- . under the heading 'All products' various fuels such as industrial residues, household waste, wood, etc. as well as purchased and recovered steam are included;
- . the thermal energy produced in nuclear power stations is the quantity of heat released as a result of fission of the nuclear fuel inside the reactor. This thermal energy must not be confused with the electrical energy obtained at the terminals of the sets.

ENERGIE ELECTRIQUE / NOTES EXPLICATIVES

- Royaume-Uni** - Les mois se réfèrent à des périodes de 4 ou 5 semaines (4 semaines pour les deux premiers mois de chaque trimestre, 5 semaines pour le dernier).
- Production** - La production totale brute et la production totale nette comprennent la production géothermique de l'Italie.
- Disponible pour le marché intérieur** - Le "disponible pour le marché intérieur" groupe toute l'énergie électrique consommée dans le pays en dehors des installations de production. Les pertes de transport et de distribution sont donc incluses. Ce disponible est ainsi égal à la consommation intérieure brute diminuée de l'énergie absorbée par les services auxiliaires et par les centrales de pompage.
- Consommation de combustibles** - Les données de consommation de combustibles dans les centrales thermiques des services publics se rapportent aux transformations en vue de la production d'énergie électrique et de la production de chaleur desservies par ces services publics.

La conversion des combustibles en térajoules (TJ) est effectuée sur la base du pouvoir calorifique inférieur (PCI) respectif à chaque combustible. La conversion de la consommation totale de combustibles en tonnes d'équivalent pétrole (tep) est établie sur la base d'un taux de 41 860 kJ/PCI/kg.

En R.F. d'Allemagne, les données couvrent également les centrales de la STEAG (Steinkohle Elektrizitäts AG).

En ce qui concerne les différents combustibles, les définitions retenues sont les suivantes :

- . la consommation de houille comprend, outre la houille, tous les produits d'extraction houillère, tels que les schlamms et les produits de récupération. De plus, elle inclut la consommation de coke pour le Royaume-Uni;
- . la consommation de lignite couvre le lignite ancien, le lignite récent et les briquettes de lignite ainsi que la consommation de tourbe pour l'Irlande;
- . la consommation de produits pétroliers inclut le gaz de raffineries;
- . la consommation de gaz dérivés couvre celle du gaz de hauts fourneaux et de gaz de cokeries;
- . dans la consommation totale sont compris des combustibles divers tels que les résidus industriels, les ordures ménagères, le bois, etc., de même que la vapeur achetée et récupérée;
- . l'énergie thermique produite dans les centrales nucléaires est la quantité de chaleur dégagée du fait de la fission du combustible nucléaire constituant le coeur du réacteur. Cette énergie thermique produite ne doit pas être confondue avec l'énergie électrique produite aux bornes des groupes turbogénérateurs.



4

Gesamtenergie
All energy
Total énergie

GESAMTENERGIE / ERLÄUTERUNGEN

Erzeugung von Primärenergie

Aus natürlichen Energieträgern gewonnene Energie: Steinkohle, Braunkohle, Rohöl, Naturgas, Erdwärme. Als Primärenergieerzeugung wird auch Elektrizität aus Wasserkraft betrachtet. Kernenergie in Form von Spaltwärme wird ebenfalls als Primärenergie behandelt.

Die "anderen Brennstoffe", die nur dann berücksichtigt werden, wenn es sich um Umwandlungseinsatz in den herkömmlichen Wärmekraftwerken handelt, gelten vereinbarungsgemäss als Primärenergieerzeugung.

Einfuhr

Die Einfuhr umfasst die in das Hoheitsgebiet eines Landes eingeführte Gesamtenergiemenge, nicht aber den Transit (hauptsächlich durch Gas- und Ölfertleitungen). Eine Ausnahme macht die Elektrizität, deren Transit stets als Aussenhandel verbucht wird.

Die Einfuhrdaten stammen im allgemeinen aus den Meldungen der Importeure; sie können daher von den in die Aussenhandelsstatistiken übernommenen Daten der Zollbehörden abweichen.

Siehe Teil 2 (Kohlenwasserstoffe).

Ausfuhr

Im allgemeinen gelten hier dieselben Regeln wie für die Einfuhren.

Bruttoinlandsverbrauch

Diese Gesamtgrösse entspricht der Energiemenge, die im Bezugszeitraum zur Deckung des Inlandsverbrauchs einer bestimmten geographischen Einheit notwendig ist.

Die für den Inlandsverbrauch verfügbare Energiemenge errechnet sich nach der Formel : Primärenergieerzeugung + Einfuhren + Bestandsveränderungen - Ausfuhren - Bunker.

Im Zusammenhang mit dem Bruttoinlandsverbrauch werden als "Äquivalente" die Einfuhren, Ausfuhren und Bestandsveränderungen der Steinkohlen-, Braunkohlen- und Erdölderivate erfasst.

Andere

Erdwärme, Müll, Holz, Holzabfälle, Industriegas oder Wärme, die in den herkömmlichen Wärmekraftwerken eingesetzt werden.

Weitere Erläuterungen siehe "Energie" Jährliche Statistiken.

ALL ENERGY / EXPLANATORY NOTES

- Primary production** Extraction of energy from a natural source : coal, lignite, crude oil, natural gas, geothermics. Hydroelectric electrical energy is also considered as primary production. Nuclear energy, in the form of heat produced during fission, is treated as primary production.
- The "other fuels", which are taken into account only when they correspond to a transformation input into conventional thermal power stations, are conventionally included in primary production.
- Imports** Imports represent all entries into the national territory excluding transit quantities (notably via gas and oil pipelines); electrical energy is an exception and its transit is always recorded under foreign trade.
- Data on imports are generally taken from importers' declarations, accordingly, they may differ from the data collected by the customs authorities and included in the foreign trade statistics.
See section 2 (Hydrocarbons).
- Exports** In general the same rules apply as for imports.
- Gross inland consumption** This aggregate represents for the reference period the quantity of energy necessary to satisfy inland consumption of the geographical entity under consideration.
- The energy available for inland consumption is calculated by the following formula :
primary production + imports + stock changes - exports - bunkers.
- In the context of gross inland consumption, "equivalents" refers to imports, exports and stock changes of energy products derived from coal, lignite and crude oil.
- Others** Geothermal heat and household refuse, wood, wood-waste, gas and heat recovered by industry, used in conventional thermal power stations.
- For further details see the "Energy" Yearly statistics.

TOTAL ENERGIE / NOTES EXPLICATIVES

Production primaire

Extraction d'énergie puisée dans la nature : houille, lignite, pétrole brut, gaz naturel géothermie. L'énergie électrique d'origine hydraulique est également considérée comme production primaire. L'énergie nucléaire, sous forme de chaleur produite par la fission, est traitée comme production primaire.

Les "autres" pris en compte seulement quand ils représentent une entrée en transformation dans les centrales thermiques classiques, sont comptabilisés par convention dans la production primaire.

Importations

Les importations représentent toutes les entrées sur le territoire national à l'exclusion du transit, notamment par gazoducs et oléoducs; fait exception à cela l'énergie électrique, dont le transit est toujours comptabilisé dans le commerce extérieur.

Les données relatives aux importations proviennent, en général, des déclarations des importateurs; elles peuvent donc différer des données établies par les services des douanes et reprises dans les statistiques du commerce extérieur.
Voir section 2 (Hydrocarbures).

Exportations

En général, les mêmes règles que pour les importations sont appliquées.

Consommation intérieure brute

Cet agrégat représente pour la période de référence la quantité d'énergie nécessaire pour satisfaire la consommation intérieure de l'entité géographique considérée.

L'énergie disponible pour la consommation intérieure est calculée sur la base de la formule suivante : production primaire + importations + variations des stocks - exportations - soutes.

Les équivalents se réfèrent aux importations et variations de stocks des dérivés de la houille, du lignite et du pétrole brut.

Autres

Chaleur géothermique, ordures ménagères, bois, déchets de bois, gaz et chaleur récupérés dans l'industrie, utilisés dans les centrales thermiques classiques.

Pour plus de détails voir "Energie" Statistiques annuelles.

	EDR 12	EUR 10	B	DK	D	GR	E	F	IRL	I	L	NL	P	UK	
PRIMAERERZEUGUNG 1000 TROE	PRIMARY PRODUCTION 1000 TOE													PRODUCTION PRIMAIRE 1000 TEP	
ALLE PRODUKTE	TOTAL PRODUCTS													TOTAL TOUS PRODUITS	
J - D 1992	619816	590087	11219	11289	156344	7808	29088	99046	3218	25578	26	66198	631	209310	
J - D 1993	624204	594613	10680	12231	145176	7539	28634	105691	3415	27338	26	67237	947	215229	
1993 FEB	55958	53786	944	1025	12888	559	2106	9153	280	2056	2	7713	66	19161	
MAR	57481	55119	874	1039	13830	646	2312	9474	302	2210	2	6528	50	20210	
APR	48389	46289	863	940	11835	642	2060	8488	275	2158	2	4938	39	16143	
MAY	45089	42694	801	895	11019	579	2330	7824	300	2282	-2	3642	64	15345	
1994 FEB	56985	54560	901	1169	11856	539	2281	9528	305	2131	2	7882	143	20243	
MAR	58123	55741	929	1304	12594	587	2265	9565	307	2268	3	6445	116	21733	
APR	52400	50005	875	1268	11050	590	2316	8981	282	2189	3	5499	78	19265	
MAY	48280	45686	728	1088	10644	589	2492	8114	287	2203	1	3705	102	18322	
93 JAN-MAY	265738	253969	4561	5052	63197	3082	11467	44996	1441	10931	11	30843	298	89832	
94 JAN-MAY	277105	264596	4515	6158	58923	2902	11897	46829	1498	11073	12	31706	608	100959	
1994/93 %	4,3	4,2	-1,0	21,9	-6,8	-5,8	3,7	4,1	4,0	1,3	9,1	2,8	104,0	12,4	
STEINKOHLE	HARD COAL													HOUILLE	
J - D 1992	110824	102355	126	-	46909	-	8378	5881	0	67	-	-	90	49369	
J - D 1993	94920	86620	-	-	41721	-	8211	5325	-	67	-	-	88	39505	
1993 FEB	8757	8039	-	-	3644	-	709	478	-	5	-	-	8	3911	
MAR	10368	9608	-	-	4108	-	752	531	-	5	-	-	7	4963	
APR	7634	6922	-	-	3536	-	703	450	-	5	-	-	8	2929	
MAY	7421	6679	-	-	3269	-	734	459	-	5	-	-	6	2945	
1994 FEB	6742	6042	-	-	3069	-	695	383	-	5	-	-	4	2584	
MAR	7608	6865	-	-	3445	-	738	426	-	5	-	-	4	2988	
APR	5939	5223	-	-	2893	-	711	343	-	5	-	-	4	1980	
MAY	6248	5491	-	-	2991	-	751	356	-	5	-	-	5	2137	
93 JAN-MAY	41824	38219	-	-	18187	-	3566	2387	-	28	-	-	38	17616	
94 JAN-MAY	32746	29225	-	-	15614	-	3496	1969	-	28	-	-	25	11613	
1994/93 %	-21,7	-23,5	-	-	-14,1	-	-2,0	-17,5	-	-	-	-	-33,7	-34,1	
BRAUNKOHLE	BROWN COAL													LIGNITE	
J - D 1992	62367	59685	-	-	50819	6803	2678	625	1248	164	-	-	-	-	
J - D 1993	57764	55373	-	-	46615	6686	2384	688	1200	163	-	-	-	-	
1993 FEB	4892	4674	-	-	4007	486	217	70	100	9	-	-	-	-	
MAR	5228	5013	-	-	4228	575	214	85	100	24	-	-	-	-	
APR	4753	4565	-	-	3803	571	187	69	100	20	-	-	-	-	
MAY	4415	4197	-	-	3527	512	217	49	100	7	-	-	-	-	
1994 FEB	4637	4506	-	-	3866	472	130	59	100	7	-	-	-	-	
MAR	4844	4707	-	-	3996	520	137	81	100	8	-	-	-	-	
APR	4519	4326	-	-	3665	520	193	38	100	2	-	-	-	-	
MAY	4378	4168	-	-	3494	520	209	52	100	-	-	-	-	-	
93 JAN-MAY	24672	23569	-	-	19920	2722	1098	348	500	70	-	-	-	-	
94 JAN-MAY	23404	22557	-	-	19188	2568	845	269	500	23	-	-	-	-	
1994/93 %	-5,1	-4,3	-	-	-3,7	-5,7	-23,0	-22,7	-	-67,1	-	-	-	-	
ROHOEL UND KONDENSATE	CRUDE OIL AND CONDENSATES													PETROLE BRUT ET CONDENSATS	
J - D 1992	119816	118407	-	7822	3189	687	1404	3233	-	4567	-	3356	-	95521	
J - D 1993	125049	123854	-	8358	3066	562	1191	3118	-	4596	-	3314	-	100804	
1993 FEB	9591	9532	-	611	240	45	59	242	-	364	-	251	-	7775	
MAR	9666	9555	-	690	274	53	111	265	-	373	-	269	-	7628	
APR	9316	9210	-	671	276	51	106	269	-	379	-	266	-	7295	
MAY	9601	9500	-	658	266	46	100	263	-	385	-	260	-	7619	
1994 FEB	11483	11389	-	722	221	44	94	264	-	385	-	366	-	9384	
MAR	12848	12753	-	813	246	47	94	286	-	387	-	404	-	10567	
APR	12688	12598	-	807	234	50	89	274	-	396	-	371	-	10464	
MAY	12673	12574	-	807	249	49	99	289	-	259	-	366	-	10553	
93 JAN-MAY	48227	47748	-	3314	1293	249	477	1304	-	1885	-	1326	-	38362	
94 JAN-MAY	62630	62142	-	3979	1212	236	485	1390	-	1812	-	1912	-	51588	
1994/93 %	29,9	30,1	-	20,1	-6,3	-5,2	1,7	6,6	-	-3,9	-	44,2	-	34,5	
NATURGAS	NATURAL GAS													GAZ NATUREL	
J - D 1992	145375	144250	4	3373	13661	124	1125	2733	1897	14778	-	61592	-	46083	
J - D 1993	156401	155811	2	3757	13615	94	589	2834	2154	16433	-	62652	-	54267	
1993 FEB	16504	16441	0	404	1414	11	63	231	174	1257	-	7353	-	5593	
MAR	15475	15407	0	338	1558	10	67	267	199	1364	-	6215	-	5452	
APR	11889	11827	0	259	950	9	61	247	167	1316	-	4632	-	4244	
MAY	9524	9464	0	229	794	9	60	250	197	1370	-	3259	-	3353	
1994 FEB	17839	17801	-	424	1552	2	38	236	193	1259	-	7477	-	6653	
MAR	15874	15841	-	462	1550	3	32	257	195	1366	-	5988	-	6016	
APR	13380	13370	-	440	1086	3	9	250	172	1289	-	5067	-	5059	
MAY	9901	9892	-	264	911	3	8	233	183	1331	-	3210	-	3753	
93 JAN-MAY	71085	70758	1	1684	6254	51	327	1274	912	6679	-	29088	-	24810	
94 JAN-MAY	75470	75336	-	2064	6664	16	133	1175	949	6611	-	29398	-	28456	
1994/93 %	6,2	6,5	-	22,6	6,6	-68,7	-59,3	-7,8	4,1	-1,0	-	1,1	-	14,7	

	EUR 12	EUR 10	B	DK	D	GR	E	F	IRL	I	L	NL	P	UK		
PRIMÄRERZEUGUNG 1000 TROE	PRIMARY PRODUCTION 1000 TOE														PRODUCTION PRIMAIRE 1000 TEP	
NUKLEAR	NUCLEAR														NUCLEAIRE	
J - D 1992	162307	148549	10737	-	38982	-	13757	80433	-	-	-	955	-	17441		
J - D 1993	170155	156110	10335	-	37349	-	14045	87597	-	-	-	972	-	19855		
1993 FEB	14841	13928	913	-	3373	-	912	7753	-	-	-	82	-	1804		
MAR	15104	14353	844	-	3438	-	1031	7960	-	-	-	17	-	2091		
APR	13406	12518	834	-	3032	-	887	7042	-	-	-	14	-	1593		
MAY	12449	11422	773	-	2924	-	1027	6256	-	-	-	98	-	1370		
1994 FEB	14376	13337	870	-	2919	-	1039	7986	-	-	-	13	-	1547		
MAR	14974	13961	897	-	3093	-	1013	7878	-	-	-	27	-	2063		
APR	13965	12862	844	-	2919	-	1102	7388	-	-	-	34	-	1676		
MAY	13052	11862	698	-	2736	-	1189	6517	-	-	-	103	-	1805		
93 JAN-MAY	72536	67323	4414	-	16406	-	5213	37537	-	-	-	302	-	8662		
94 JAN-MAY	72055	67219	4363	-	14989	-	5615	38718	-	-	-	268	-	8899		
1994/93 %	0,4	-0,1	-1,1	-	-8,6	-	7,7	3,1	-	-	-	-11,2	-	2,7		
ELEKTRIZITÄT	ELECTRICAL ENERGY														ENERGIE ELECTRIQUE	
J - D 1992	13998	11961	24	64	1548	184	1630	5932	63	3615	1	15	392	461		
J - D 1993	14668	11846	17	89	1576	188	2098	5917	60	3573	-	14	710	358		
1993 FEB	934	754	3	7	107	15	133	360	5	211	-	2	45	41		
MAR	922	765	2	8	120	8	126	346	2	234	-	1	30	38		
APR	953	829	1	7	134	10	105	392	8	227	-	1	19	44		
MAY	1240	1013	1	6	134	11	181	528	3	305	-	1	45	20		
1994 FEB	1469	1067	3	20	125	20	274	581	11	265	-	2	126	36		
MAR	1536	1196	4	26	162	16	240	618	11	292	-	1	99	61		
APR	1470	1207	4	18	148	16	201	670	9	287	1	3	61	48		
MAY	1591	1282	2	14	158	16	224	647	4	399	-	2	84	36		
93 JAN-MAY	5207	4268	10	43	623	56	736	2056	28	1223	-	7	198	199		
94 JAN-MAY	7814	6012	16	103	740	80	1275	3219	47	1555	2	10	521	220		
1994/93 %	50,1	40,9	60,0	139,5	18,8	42,9	73,2	56,6	67,9	27,1	-	42,9	163,1	10,6		
ANDERE	OTHERS														AUTRES	
J - D 1992	5112	4860	312	12	1212	-	96	192	-	2364	24	276	144	432		
J - D 1993	5232	4980	312	12	1212	-	96	192	-	2484	24	276	144	432		
1993 FEB	436	415	26	1	101	-	8	16	-	207	2	23	12	36		
MAR	436	415	26	1	101	-	8	16	-	207	2	23	12	36		
APR	436	415	26	1	101	-	8	16	-	207	2	23	12	36		
MAY	436	415	26	1	101	-	8	16	-	207	2	23	12	36		
1994 FEB	436	415	26	1	101	-	8	16	-	207	2	23	12	36		
MAR	436	415	26	1	101	-	8	16	-	207	2	23	12	36		
APR	436	415	26	1	101	-	8	16	-	207	2	23	12	36		
MAY	435	414	26	1	101	-	8	16	-	207	1	23	12	36		
93 JAN-MAY	2180	2075	130	5	505	-	40	80	-	1035	10	115	60	180		
94 JAN-MAY	2179	2074	130	5	505	-	40	80	-	1035	9	115	60	180		
1994/93 %	-	-	-	-	-	-	-	-	-	-	-10,0	-	-	-		

Alle Produkte
Primärerzeugung

All products
Primary production
Eur 12

Tous produits
Production primaire

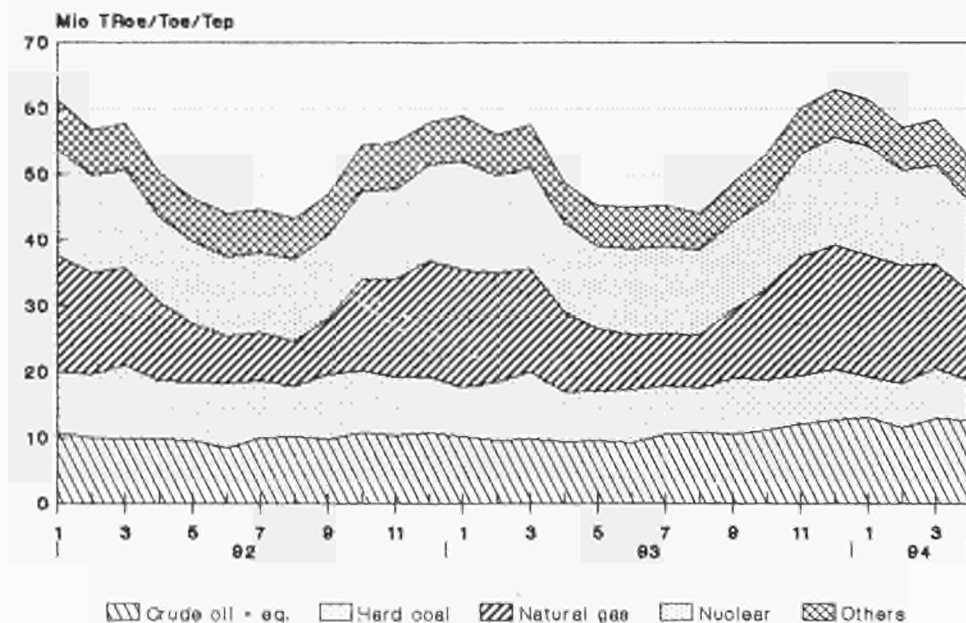

	EUR 12	EUR 10	B	DK	D	GR	E	F	IRL	I	L	NL	P	UK			
GESAMTEINFUHREN	TOTAL IMPORTS														IMPORTATIONS TOTALES		
1000 TROE	1000 TOE														1000 TEP		
ALLE PRODUKTE	TOTAL PRODUCTS														TOTAL TOUS PRODUITS		
J - D 1992	905946	809821	65004	17960	205070	23231	76229	143031	7530	155562	3777	100766	19885	87840			
J - D 1993	890543	797706	62160	17251	208752	21060	73588	136913	7555	151552	3769	101050	19234	87591			
1993 FEB	70734	62528	4715	1165	17712	1447	6764	10847	619	11503	279	7665	1441	6572			
MAR	74085	65815	4690	1186	16529	2475	6330	11323	664	12486	371	8645	1939	7441			
APR	73455	65898	4922	1421	17030	1682	5964	11773	550	12294	323	9003	1592	6896			
MAY	72344	64800	4905	1540	16199	1301	6062	11974	536	13234	292	7268	1480	7547			
1994 FEB	68083	60833	5272	1159	17089	1487	5981	10023	672	10716	318	7668	1268	6425			
MAR	73815	65421	5807	1589	17609	1596	6350	10114	639	12752	351	7600	2044	7359			
APR	74961	67522	5457	1728	17925	1707	5825	11937	744	13718	316	7678	1613	6307			
MAY	71817	64028	5128	1434	17095	1584	5929	10508	660	11804	299	8551	1858	6962			
93 JAN-MAY	164962	325957	24873	6291	85060	8986	30925	57663	3036	62451	1596	40386	8074	35595			
94 JAN-MAY	367567	329173	27527	7711	88101	8521	29830	55058	3250	62331	1626	40766	8559	34259			
1994/93 %	0,7	1,0	10,7	22,6	3,6	-5,2	-3,5	-4,5	7,0	-0,2	1,9	0,9	6,0	-3,8			
STEINKOHLE	HARD COAL														HOUILLE		
J - D 1992	92340	79707	9406	7278	10513	1379	9800	14179	1992	11758	187	9817	2821	13138			
J - D 1993	76939	65711	7857	6371	9206	863	8147	9330	1944	9699	182	9936	3068	10275			
1993 FEB	6442	5676	584	310	734	56	658	1405	162	748	10	812	107	851			
MAR	6864	5811	435	430	578	100	658	1117	162	1068	18	1109	394	789			
APR	7141	5877	624	454	1039	165	877	638	162	895	10	1036	386	850			
MAY	6141	5200	523	637	641	3	610	931	162	914	11	606	330	768			
1994 FEB	6587	5860	695	381	981	77	504	664	214	879	19	967	221	979			
MAR	6779	5697	967	447	725	77	800	527	148	965	14	853	281	968			
APR	6572	5765	765	670	727	77	599	793	148	947	9	802	208	821			
MAY	6094	5288	765	544	727	77	596	437	148	947	10	802	209	827			
ROHOEL UND FEEDSTOCKS	CRUDE OIL AND FEEDSTOCKS														PETROLE BRUT ET SEMI RAFFINE		
J - D 1992	504163	437442	12647	5660	98692	16332	54839	77023	2006	89701	-	56561	11866	58773			
J - D 1993	502662	437633	30980	5457	99973	14321	53325	79627	1891	87204	-	55665	11694	62460			
1993 FEB	37920	31975	1832	535	7333	888	5076	5750	132	6590	-	4551	869	4358			
MAR	39843	34223	2165	456	7645	1583	4550	6161	199	6260	-	4542	1069	5208			
APR	40714	35890	2386	610	7964	1140	4158	6443	79	7159	-	5056	665	5050			
MAY	41637	36826	2637	493	8517	1009	4109	6807	71	7840	-	3864	701	5583			
1994 FEB	36983	31657	2409	390	8111	1081	4487	5455	200	5609	-	4373	838	4025			
MAR	40993	35006	2734	598	8408	1236	4487	5558	211	7131	-	4246	1499	4878			
APR	42537	37210	2426	646	8807	1244	4188	7441	210	8276	-	3900	1139	4256			
MAY	42755	37311	2383	504	9081	1273	4188	6388	210	7040	-	5445	1255	4983			
MINERALOELERZEUGNISSE	PETROLEUM PRODUCTS														PRODUITS PETROLIERS		
J - D 1992	172906	161642	12741	4244	45870	5409	6293	24859	3521	22426	1922	31301	4970	9343			
J - D 1993	171749	161014	12638	4846	46604	5754	6546	21882	3714	22767	1877	31783	4187	9143			
1993 FEB	13933	12915	1268	310	4413	483	567	1711	324	1455	117	1981	450	846			
MAR	15319	14257	1082	269	3827	777	605	2066	301	2235	194	2612	455	888			
APR	13722	12759	998	314	3618	367	443	2474	308	1468	171	2580	519	454			
MAY	13740	12431	902	315	3558	275	874	1907	302	1971	145	2386	434	663			
1994 FEB	11869	11222	1128	373	2853	314	449	1646	256	1501	154	2037	196	953			
MAR	13426	12676	1131	533	3568	268	499	1584	278	1913	186	2191	250	1017			
APR	13083	12378	1282	399	3394	371	449	1204	384	1894	165	2514	254	764			
MAY	12201	11320	1073	349	3331	218	499	1417	300	1742	153	2025	380	705			
NATURGAS	NATURAL GAS														GAZ NATUREL		
J - D 1992	121295	116455	9129	-	45501	-	4835	26131	-	28352	459	2110	-	4734			
J - D 1993	122879	117788	9462	-	47958	-	5086	25299	-	28199	479	2602	-	3748			
1993 FEB	11241	10823	969	-	4808	-	418	1926	-	2432	53	246	-	385			
MAR	10685	10211	918	-	4037	-	473	1914	-	2618	49	309	-	362			
APR	10561	10111	774	-	4039	-	450	2172	-	2476	38	254	-	354			
MAY	9447	9024	725	-	3119	-	422	2250	-	2187	31	317	-	392			
1994 FEB	11453	10943	948	-	4778	-	509	2185	-	2458	50	206	-	315			
MAR	11256	10725	816	-	4512	-	530	2378	-	2414	46	227	-	329			
APR	11489	10953	861	-	4643	-	535	2427	-	2298	40	369	-	311			
MAY	9429	8834	776	-	3632	-	594	2187	-	1738	34	185	-	278			
ELEKTRIZITAET	ELECTRICAL ENERGY														ENERGIE ELECTRIQUE		
J - D 1992	10438	9847	497	737	2430	79	368	376	-	3101	381	760	213	1432			
J - D 1993	11187	10614	648	536	2842	88	390	283	-	3461	376	903	171	1431			
1993 FEB	833	775	41	6	210	16	42	30	-	266	31	59	14	113			
MAR	931	869	47	27	230	12	43	26	-	291	33	60	19	140			
APR	887	833	61	41	208	6	33	18	-	281	30	71	20	114			
MAY	947	899	67	90	202	10	35	11	-	295	30	77	12	113			
1994 FEB	846	809	56	11	230	11	25	27	-	266	33	60	10	112			
MAR	939	901	62	10	242	11	26	19	-	304	37	70	11	142			
APR	878	841	59	9	224	11	25	25	-	285	35	74	11	114			
MAY	899	863	67	33	194	11	23	15	-	320	34	75	12	111			

	EUR 12	EUR 10	B	DK	D	GR	E	P	IRL	I	L	NL	P	UK			
GESAMTAUSFUHREN 1000 TROE	TOTAL EXPORTS 1000 TOE														EXPORTATIONS TOTALES 1000 TEP		
ALLE PRODUKTE	TOTAL PRODUCTS														TOTAL TOUS PRODUITS		
J - D 1992	281958	266008	21402	9990	20131	5341	12538	20542	883	21606	39	86614	3398	79404			
J - D 1993	294864	279344	20387	10820	20844	3676	12332	22396	806	23302	27	87999	3176	89031			
1993 FEB	23673	22240	1105	975	1639	430	1170	1449	87	1628	1	8290	262	6630			
MAR	22819	21691	1553	901	1583	370	770	1788	62	1629	1	7403	357	6397			
APR	22562	21399	1650	793	1718	306	963	1566	32	1585	2	6904	199	6839			
MAY	22276	21084	1738	827	1804	380	1047	1830	35	2162	2	5945	144	6356			
1994 FEB	30091	28661	4577	1099	1924	340	1026	1503	118	1458	3	8262	403	9373			
MAR	27076	25438	1679	1161	1766	466	1224	2308	103	1554	4	7479	413	8915			
APR	26504	24942	1705	1005	1546	551	1124	1867	77	2105	4	7082	437	8995			
MAY	23320	22037	1654	852	1815	315	1020	1992	92	1591	5	5500	262	8218			
93 JAN-MAY	115225	109138	7607	4371	8471	1742	4838	8302	302	9167	8	37097	1245	32048			
94 JAN-MAY	134755	127132	11339	5314	9041	2102	5625	9426	477	8208	19	37473	1993	43713			
1994/93 A	16,9	16,5	49,1	21,6	6,7	20,7	16,3	13,5	57,9	-10,5	137,5	1,0	60,1	36,4			
STEINKOHLE	HARD COAL														HOUILLE		
J - D 1992	3756	3756	415	21	1082	-	-	348	12	-	-	1231	-	616			
J - D 1993	3586	3586	413	7	680	-	-	419	12	-	-	1356	-	669			
1993 FEB	202	202	20	2	29	-	-	28	1	-	-	72	-	48			
MAR	197	197	29	-	31	-	-	31	1	-	-	50	-	50			
APR	187	187	36	-	57	-	-	30	1	-	-	23	-	37			
MAY	197	197	33	-	64	-	-	27	1	-	-	33	-	36			
1994 FEB	415	415	42	-	46	-	-	31	1	-	-	192	-	101			
MAR	368	368	42	-	76	-	-	42	1	-	-	126	-	79			
APR	372	372	40	-	67	-	-	35	1	-	-	151	-	75			
MAY	373	373	40	-	67	-	-	39	1	-	-	151	-	73			
ROHOEL UND FEEDSTOCKS	CRUDE OIL FEEDSTOCKS														PETROLE BRUT ET SEMI RAFFINE		
J - D 1992	69346	69346	2826	4575	-	494	-	430	680	2576	-	980	-	56754			
J - D 1993	75980	75980	2617	5221	108	741	-	1345	690	1607	-	864	-	62753			
1993 FEB	5855	5855	163	430	-	45	-	44	80	38	-	92	-	4960			
MAR	5281	5281	233	377	-	-	-	25	57	132	-	50	-	4405			
APR	5518	5518	174	339	-	-	-	58	31	36	-	85	-	4793			
MAY	5203	5203	318	422	-	9	-	63	29	266	-	42	-	4051			
1994 FEB	8264	8264	206	484	-	57	-	132	86	51	-	182	-	7064			
MAR	8423	8423	205	552	72	-	-	201	76	123	-	111	-	7080			
APR	8315	8315	277	403	76	52	-	169	61	109	-	235	-	6929			
MAY	6831	6831	257	403	79	-	-	36	-	72	-	77	-	5905			
MINERALOELERZEUGNISSE	PETROLEUM PRODUCTS														PRODUITS PETROLIERS		
J - D 1992	162438	146949	17143	3767	13324	4814	12186	14252	190	18793	-	52813	3302	21847			
J - D 1993	167776	152749	16350	3912	14777	2916	12008	14668	103	21532	0	53575	3019	24911			
1993 FEB	12388	10993	847	343	1057	380	1146	895	5	1575	-	4294	247	1591			
MAR	12844	11758	1220	333	1044	368	742	1194	3	1479	-	4217	342	1894			
APR	13117	11996	1347	352	1231	304	931	964	-	1534	0	4303	188	1955			
MAY	14046	12889	1293	324	1397	369	1025	1258	4	1878	-	4145	131	2215			
1994 FEB	16208	14817	4262	372	1376	278	999	852	30	1395	0	4127	390	2119			
MAR	14034	12433	1365	357	1155	461	1199	1529	25	1417	0	4443	401	1673			
APR	13908	12383	1303	399	950	494	1099	1174	14	1988	0	4174	425	1880			
MAY	13668	12419	1286	349	1331	310	999	1460	90	1512	0	3908	249	2166			
NATURGAS	NATURAL GAS														GAZ NATUREL		
J - D 1992	33577	33577	-	1367	1437	-	-	-	-	18	-	30736	-	-			
J - D 1993	35043	35043	-	1424	1534	-	-	-	-	23	-	31535	-	502			
1993 FEB	4209	4209	-	188	227	-	-	-	-	3	-	3769	-	20			
MAR	3420	3420	-	182	172	-	-	-	-	3	-	3027	-	34			
APR	2661	2661	-	92	99	-	-	-	-	1	-	2434	-	33			
MAY	1833	1833	-	65	60	-	-	-	-	1	-	1671	-	34			
1994 FEB	4146	4146	-	188	190	-	-	-	-	4	-	3699	-	62			
MAR	3132	3132	-	194	127	-	-	-	-	2	-	2749	-	58			
APR	2852	2852	-	176	147	-	-	-	-	2	-	2465	-	60			
MAY	1515	1515	-	88	64	-	-	-	-	1	-	1307	-	53			
ELEKTRIZITÄT	ELECTRICAL ENERGY														ENERGIE ELECTRIQUE		
J - D 1992	9453	9031	487	245	2887	29	313	5204	-	80	39	16	96	-			
J - D 1993	9696	9248	456	241	2803	16	280	5591	-	53	26	15	157	-			
1993 FEB	811	772	38	9	254	4	23	456	-	4	1	2	14	-			
MAR	866	825	29	7	266	1	27	511	-	5	1	2	14	-			
APR	828	788	44	8	245	1	28	482	-	2	1	1	10	-			
MAY	746	717	46	14	197	1	16	449	-	3	2	1	12	-			
1994 FEB	852	815	31	53	249	4	24	465	-	7	2	1	12	-			
MAR	909	875	25	57	271	4	22	503	-	9	3	1	12	-			
APR	798	764	32	25	236	4	21	455	-	4	3	1	11	-			
MAY	703	673	19	11	205	4	17	424	-	3	4	1	12	-			

	EUR 12	EUR 10	B	DK	D	GR	E	F	IRL	I	L	NL	P	UK	
BRUTTOINLANDSVERBRAUCH 1000 TROE						GROSS INLAND CONSUMPTION 1000 TOE					CONSUMMATION INTERIEURE BRUTE 1000 TEP				
NUKLEAR						NUCLEAR					NUCLEAIRE				
J - D 1992	162302	148544	10733	-	38976	-	13751	80427	-	-	-	950	-	17435	
J - D 1993	170150	156105	10331	-	37343	-	14040	87591	-	-	-	966	-	19849	
1993 FEB	14841	13928	913	-	3373	-	912	7753	-	-	-	82	-	1804	
MAR	15384	14353	844	-	3438	-	1031	7960	-	-	-	17	-	2091	
APR	13406	12518	834	-	3032	-	887	7042	-	-	-	14	-	1593	
MAY	12449	11422	773	-	2924	-	1027	6256	-	-	-	98	-	1370	
1994 FEB	14376	13337	870	-	2919	-	1039	7986	-	-	-	13	-	1547	
MAR	14974	13961	897	-	3093	-	1013	7878	-	-	-	27	-	2063	
APR	13965	12862	844	-	2919	-	1102	7388	-	-	-	34	-	1676	
MAY	13052	11862	698	-	2736	-	1189	6517	-	-	-	103	-	1805	
93 JAN-MAY	72534	67321	4412	-	16404	-	5211	37535	-	-	-	299	-	8659	
94 JAN-MAY	72852	67237	4361	-	14986	-	5612	38716	-	-	-	267	-	8896	
1994/93 %	0,4	-0,1	-1,2	-	-8,6	-	7,7	3,1	-	-	-	-10,7	-	2,7	
ELEKTRISITÄT (1)						ELECTRICAL ENERGY (1)					ENERGIE ELECTRIQUE (1)				
J - D 1992	14982	12776	41	563	1091	232	1688	1109	63	6638	344	761	508	1897	
J - D 1993	16157	13214	211	388	1613	258	2208	614	60	6982	347	901	724	1794	
1993 FEB	956	758	6	4	63	27	152	-65	5	472	29	59	45	154	
MAR	986	809	20	29	84	18	142	-138	2	520	31	60	35	179	
APR	1012	873	18	40	97	16	109	-72	8	506	29	71	28	158	
MAY	1441	1195	21	82	138	20	200	91	3	597	28	77	45	133	
1994 FEB	1463	1061	28	-22	106	28	276	143	11	524	31	61	125	148	
MAR	1565	1221	41	-20	133	23	243	135	11	586	35	70	99	203	
APR	1550	1284	31	2	136	23	204	239	9	568	32	76	61	163	
MAY	1787	1472	50	37	147	23	230	238	4	716	31	76	84	147	
93 JAN-MAY	5509	4488	65	150	444	97	803	-209	28	2620	148	334	214	793	
94 JAN-MAY	8049	6237	160	-17	611	117	1287	996	47	2982	163	344	519	815	
1994/93 %	46,1	39,0	146,2	-111,3	37,6	20,6	60,3	-576,6	67,9	13,8	10,1	3,0	142,5	2,8	
ANDERE						OTHERS					AUTRES				
J - D 1992	5112	4860	312	12	1212	-	96	192	-	2364	24	276	144	432	
J - D 1993	5232	4980	312	12	1212	-	96	192	-	2484	24	276	144	432	
1993 FEB	436	415	26	1	101	-	8	16	-	207	2	23	12	36	
MAR	436	415	26	1	101	-	8	16	-	207	2	23	12	36	
APR	436	415	26	1	101	-	8	16	-	207	2	23	12	36	
MAY	436	415	26	1	101	-	8	16	-	207	2	23	12	36	
1994 FEB	436	415	26	1	101	-	8	16	-	207	2	23	12	36	
MAR	436	415	26	1	101	-	8	16	-	207	2	23	12	36	
APR	436	415	26	1	101	-	8	16	-	207	2	23	12	36	
MAY	435	414	26	1	101	-	8	16	-	207	1	23	12	36	
93 JAN-MAY	2180	2075	130	5	505	-	40	80	-	1035	10	115	60	180	
94 JAN-MAY	2179	2074	130	5	505	-	40	80	-	1035	9	115	60	180	
1994/93 %	-	-	-	-	-	-	-	-	-	-	-10,0	-	-	-	

(1) Wasserkraft + Ausenhandelsaldo
 (1) Hydroelectrical + balance of foreign trade
 (1) Hydraulique + solde du commerce exterieur

Alle Produkte
 Bruttoinlandsverb.

All products
 Gross inland consumption
 Eur 12

Tous produits
 Cons. int. brute

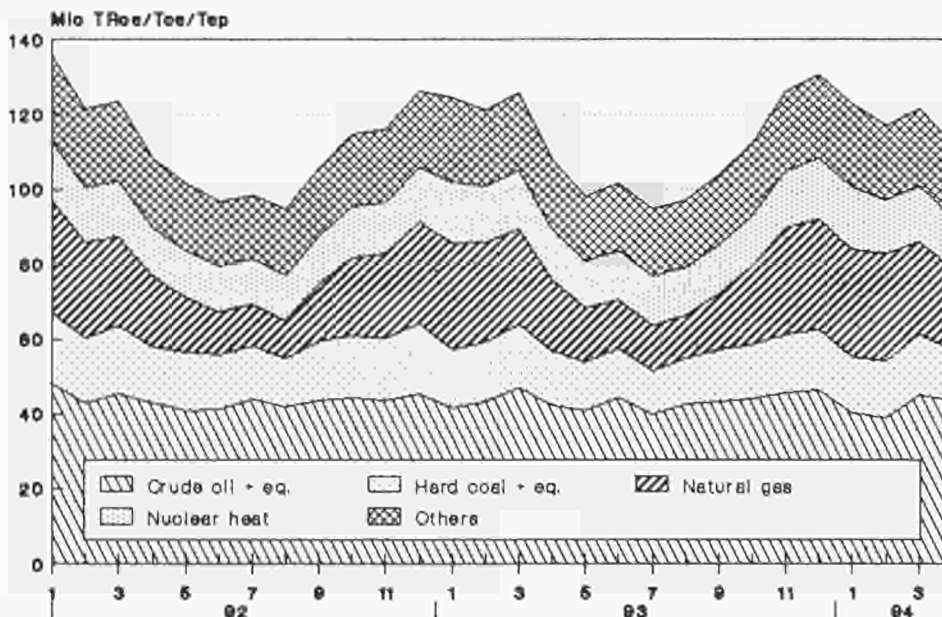



5

Verschiedenes
Miscellaneous
Divers

INLANDSVERWENDUNG
STEINKOHLE UND STEINKOHLKOKS

TOTAL INLAND DELIVERIES
HARD COAL AND HARD COKE

UTILISATION A L'INTERIEUR DU PAYS
HOUILLE ET COKE DE HOUILLE

EUR 12
1000 t (t = t)

	1992		among which imported from			1993		among which imported from		
	TOTAL	EUR 12	Third-party countries	Unknown origin	TOTAL	EUR 12	Third-party countries	Unknown origin		
A + B HARD COAL	315 836	(3 718)	(124 590)	7 131	(275 115)	1 765	(105 116)	(6 097)		
A. ACTIVITY OF MINES AND ASSOCIATED PLANTS	17 836	-	-	-	14 609	-	-	-		
1 - Mines' own consumption	335	-	-	-	177	-	-	-		
2 - Consumption for transformation :	16 846	-	-	-	14 122	-	-	-		
a) Pithead power stations	4 116	-	-	-	4 494	-	-	-		
b) Pithead coking plants	12 041	-	-	-	9 030	-	-	-		
c) Mine-owned patent fuel plants	689	-	-	-	598	-	-	-		
d) Other consumption	-	-	-	-	-	-	-	-		
3 - Miner's coal	654	-	-	-	310	-	-	-		
B. INLAND DELIVERIES	298 001	3 718	124 590	7 131	(261 506)	1 765	(105 116)	(6 097)		
1 - Deliveries for transformation :	254 137	1 312	105 793	2 159	(222 350)	341	(89 833)	1 356		
a) Iron and steel industry coking plants	47 018	822	34 445	1 108	(43 809)	23	(33 656)	272		
b) Independent coking plants	1 667	-	1 067	600	(1 182)	3	1 079	100		
c) Independent patent fuels plants	1 776	148	247	-	1 694	102	231	-		
d) Public power stations	194 916	339	69 363	314	(167 686)	213	(54 103)	984		
e) Autoproducer-owned power stations (see chap. 2)	7 173	-	72	-	6 276	-	-	-		
f) District heating	1 587	3	599	137	1 703	-	764	-		
2 - Deliveries for final consumption (*) :	43 864	2 406	18 797	4 972	(39 156)	(1 424)	(15 283)	(4 741)		
a) Iron and steel industry	7 866	22	5 057	766	(7 893)	(1)	(5 285)	(900)		
b) Other industries	27 557	1 291	11 740	1 848	(23 167)	(461)	(8 868)	(528)		
c) Tertiary sector	8 519	1 093	1 257	2 358	(8 096)	(962)	(1 130)	(5)		
among which : households	7 798	1 073	1 188	2 358	(6 645)	(962)	(1 088)	(5)		
C + D HARD COKE	44 991	2 124	1 343	2 524	(42 792)	(1 851)	2 128	2 597		
C. ACTIVITY OF COKING PLANTS	1 083	-	-	-	(919)	-	-	-		
1 - Coking plants' own consumption	157	-	-	-	(72)	-	-	-		
2 - Consumption for transformation (recharged in coking plants)	473	-	-	-	414	-	-	-		
3 - Personnel	453	-	-	-	433	-	-	-		
D. INLAND DELIVERIES (Deliveries for final consumption)	43 908	2 124	1 343	2 524	(41 873)	(1 851)	(2 128)	2 597		
a) Iron and steel industry	40 138	1 681	950	2 102	(38 195)	1 638	1 182	2 448		
b) Other industries	2 431	403	173	343	(2 309)	206	596	149		
c) Tertiary sector	1 339	40	220	79	(1 369)	7	350	-		
among which : Households	916	30	220	79	(935)	7	330	-		

(*) Including the consumption in autoproducer-owned power stations

INLANDSVERWENDUNG
STEINKOHLE UND STEINKOHLKOKS

TOTAL INLAND DELIVERIES
HARD COAL AND HARD COKE

UTILISATION A L'INTERIEUR DU PAYS
HOUILLE ET COKE DE HOUILLE

BELGIQUE / BELGIË (1)

1000 t (t = t)

	1992	dont importé de			1993	dont importé de		
	TOTAL	EUR 12	Pays tiers	Origine Inconnue	TOTAL	EUR 12	Pays tiers	Origine Inconnue
A + B HOUILLE	13 977	862	12 238	-	12 064	473	11 062	-
A. ACTIVITE DES MINES ET DES INSTALLATIONS ANNEXES	84	-	-	-	22	-	-	-
1 - Consommation propre des mines	3	-	-	-	-	-	-	-
2 - Consommation pour transformation	81	-	-	-	22	-	-	-
a) Centrales électriques minières	81	-	-	-	22	-	-	-
b) Cokeries minières	-	-	-	-	-	-	-	-
c) Fabriques d'agglomérés minières	-	-	-	-	-	-	-	-
d) Autres consommations	-	-	-	-	-	-	-	-
3 - Livraisons au personnel	-	-	-	-	-	-	-	-
B. LIVRAISONS INTERIEURES	13 793	862	12 258	-	12 042	473	11 062	-
1 - Livraisons pour transformations	11 561	316	10 586	-	10 098	13	9 581	-
a) Cokeries sidérurgiques	5 765	316	5 449	-	4 967	12	4 955	-
b) Cokeries indépendantes	87	-	87	-	41	-	41	-
c) Fabriques d'agglomérés indépendantes	2	-	2	-	5	1	4	-
d) Centrales électriques des services publics (1)	5 707	-	5 048	-	5 085	-	4 581	-
e) Centrales électriques des autoproducteurs (voir chap. 2)	-	-	-	-	-	-	-	-
f) Chauffage urbain	-	-	-	-	-	-	-	-
2 - Livraisons pour consommation finale (*) :	2 232	546	1 672	-	1 944	460	1 481	-
a) Sidérurgie	954	-	954	-	731	-	731	-
b) Autres industries	597	100	484	-	600	74	523	-
c) Secteur tertiaire	681	446	234	-	613	386	227	-
dont : foyers domestiques	681	446	234	-	613	386	227	-
C + D COKE DE HOUILLE	4 544	175	440	-	3 948	56	532	-
C. ACTIVITES DES COKERIES	20	-	-	-	14	-	-	-
1 - Consommation propre des cokeries	13	-	-	-	7	-	-	-
2 - Consommation pour transformation (réenfournement)	-	-	-	-	-	-	-	-
3 - Livraison au personnel	7	-	-	-	7	-	-	-
D. LIVRAISONS INTERIEURES (Livraisons pour consommation finale)	4 524	175	440	-	3 934	56	532	-
a) Sidérurgie	4 415	125	427	-	3 797	10	508	-
b) Autres industries	99	50	13	-	123	46	24	-
c) Secteur tertiaire	10	-	-	-	14	-	-	-
dont : Foyers domestiques	10	-	-	-	14	-	-	-

(1) Récupérations incluses : 1992 = 659, 1993 = 504

(*) Y compris la consommation dans les centrales électriques des autoproducteurs

INLANDSVERWENDUNG
STEINKOHLE UND STEINKOHLKOKS

TOTAL INLAND DELIVERIES
HARD COAL AND HARD COKE

UTILISATION A L'INTERIEUR DU PAYS
HOUILLE ET COKE DE HOUILLE

D A N M A R K
1000 t (t = t)

	1992	among which imported from			1993	among which imported from		
	TOTAL	EUR 12	Third-party countries	Unknown origin	TOTAL	EUR 12	Third-party countries	Unknown origin
A + B HARD COAL	11 640	135	11 505	-	10 219	146	10 073	-
A. ACTIVITY OF MINES AND ASSOCIATED PLANTS	-	-	-	-	-	-	-	-
1 - Mines' own consumption	-	-	-	-	-	-	-	-
2 - Consumption for transformation :	-	-	-	-	-	-	-	-
a) Pithead power stations	-	-	-	-	-	-	-	-
b) Pithead coking plants	-	-	-	-	-	-	-	-
c) Mine-owned patent fuel plants	-	-	-	-	-	-	-	-
d) Other consumption	-	-	-	-	-	-	-	-
3 - Miner's coal	-	-	-	-	-	-	-	-
B. INLAND DELIVERIES	11 640	135	11 505	-	10 219	146	10 073	-
1 - Deliveries for transformation :	11 133	135	10 998	-	9 725	146	9 579	-
a) Iron and steel industry coking plants	-	-	-	-	-	-	-	-
b) Independent coking plants	-	-	-	-	-	-	-	-
c) Independent patent fuels plants	-	-	-	-	-	-	-	-
d) Public power stations	11 133	135	10 998	-	9 725	146	9 579	-
e) Autoproducer-owned power stations (see chap. 2)	-	-	-	-	-	-	-	-
f) District heating	-	-	-	-	-	-	-	-
2 - Deliveries for final consumption (*) :	507	-	507	-	494	-	494	-
a) Iron and steel industry	-	-	-	-	-	-	-	-
b) Other industries	387	-	387	-	394	-	394	-
c) Tertiary sector	120	-	120	-	100	-	100	-
among which : households	120	-	120	-	100	-	100	-
C + D HARD COKE	41	41	-	-	44	44	-	-
C. ACTIVITY OF COKING PLANTS	-	-	-	-	-	-	-	-
1 - Coking plants' own consumption	-	-	-	-	-	-	-	-
2 - Consumption for transformation (recharged in coking plants)	-	-	-	-	-	-	-	-
3 - Personnel	-	-	-	-	-	-	-	-
D. INLAND DELIVERIES (Deliveries for final consumption)	41	41	-	-	44	44	-	-
a) Iron and steel industry	-	-	-	-	-	-	-	-
b) Other industries	37	37	-	-	40	40	-	-
c) Tertiary sector	4	4	-	-	4	4	-	-
among which : Households	4	4	-	-	4	4	-	-

(*) Including the consumption in autoproducer-owned power stations

INLANDSVERWENDUNG
STEINKOHLE UND STEINKOHLKOKS

TOTAL INLAND DELIVERIES
HARD COAL AND HARD COKE

UTILISATION A L'INTERIEUR DU PAYS
HOUILLE ET COKE DE HOUILLE

B. R. D E U T S C H L A N D

1000 t (t = t)

	1992	davon eingeführt aus			1993	davon eingeführt aus		
	INSGESAMT	EUR 12	Dritt- ländern	Ursprung unbekannt	INSGESAMT	EUR 12	Dritt- ländern	Ursprung unbekannt
A + B STEINKOHLE	82 677	771	12 372	1 329	75 138	-	11 570	100
A. TÄTIGKEIT DER ZECHEN UND NEBENANLAGEN	12 403	-	-	-	9 332	-	-	-
1 - Selbstverbrauch	134	-	-	-	64	-	-	-
2 - Verbrauch zur Umwandlung	12 161	-	-	-	9 168	-	-	-
a) Zechenkraftwerke zur Stromerzeugung	1 610	-	-	-	1 482	-	-	-
b) Zechenkokereien	9 862	-	-	-	7 088	-	-	-
c) Zecheneigene Brikettfabriken	689	-	-	-	598	-	-	-
d) Übriger Verbrauch	-	-	-	-	-	-	-	-
3 - Deputate	108	-	-	-	100	-	-	-
B. LIEFERUNGEN AN DEN BINNENMARKT	70 274	771	12 372	1 329	65 806	-	11 570	100
1 - Lieferung zur Umwandlung	59 246	174	8 945	1 051	56 096	-	7 730	100
a) Hüttenkokereien	8 891	-	-	-	8 209	-	-	-
b) Unabhängige Kokereien	600	-	-	600	100	-	-	100
c) Unabhängige Brikettfabriken	-	-	-	-	18	-	18	-
d) Öffentliche Elektrizitätswerke	41 854	171	8 346	314	40 725	-	6 948	-
e) Industriekraftwerke (Eigenproduktion) (siehe Kap. 2)	7 092	-	-	-	6 276	-	-	-
f) Fern- und Blockheizwerke	809	3	599	137	768	-	764	-
2 - Lieferungen zum Endverbrauch (*):	11 028	597	3 427	278	9 710	-	3 840	-
a) Eisen- und Stahlindustrie	2 170	7	237	1	1 797	-	224	-
b) Uebrige Industrie	8 047	497	2 905	238	7 320	-	3 338	-
c) Tertiärer Sektor	811	93	285	39	593	-	278	-
darunter : Haushalte	558	73	218	39	236	-	236	-
C + D STEINKOHLKOKS	14 082	238	399	413	12 907	-	1 184	-
C. TAETIGKEIT DER KOKEREIEN	662	-	-	-	631	-	-	-
1 - Selbstverbrauch der Kokereien	6	-	-	-	5	-	-	-
2 - Verbrauch zur Umwandlung (Wiedereinsatz)	309	-	-	-	293	-	-	-
3 - Deputate	347	-	-	-	333	-	-	-
D. LIEFERUNGEN AN DEN BINNENMARKT (Lieferungen zum Endverbrauch)	13 420	238	399	413	12 276	-	1 184	-
a) Eisen- und Stahlindustrie	12 065	1	60	170	11 029	-	267	-
b) Uebrige Industrie	934	201	120	164	824	-	567	-
c) Tertiärer Sektor	421	36	219	79	423	-	350	-
darunter : Haushalte	381	26	219	79	389	-	330	-

(*) Eingeschlossen der Verbrauch der Industriekraftwerke (Eigenproduktion)

INLANDSVERWENDUNG
STEINKOHLE UND STEINKOHLKOKS

TOTAL INLAND DELIVERIES
HARD COAL AND HARD COKE

UTILISATION A L'INTERIEUR DU PAYS
HOUILLE ET COKE DE HOUILLE

EL L A S
1000 t (t = t)

	1992	among which imported from			1993	among which imported from		
	TOTAL	EUR 12	Third-party countries	Unknown origin	TOTAL	EUR 12	Third-party countries	Unknown origin
A + B HARD COAL	1 915	-	1 915	-	1 335	-	1 335	-
A. ACTIVITY OF MINES AND ASSOCIATED PLANTS	-	-	-	-	-	-	-	-
1 - Mines' own consumption	-	-	-	-	-	-	-	-
2 - Consumption for transformation :	-	-	-	-	-	-	-	-
a) Pithead power stations	-	-	-	-	-	-	-	-
b) Pithead coking plants	-	-	-	-	-	-	-	-
c) Mine-owned patent fuel plants	-	-	-	-	-	-	-	-
d) Other consumption	-	-	-	-	-	-	-	-
3 - Miner's coal	-	-	-	-	-	-	-	-
B. INLAND DELIVERIES	1 915	-	1 915	-	1 335	-	1 335	-
1 - Deliveries for transformation :	529	-	529	-	90	-	90	-
a) Iron and steel industry coking plants	-	-	-	-	-	-	-	-
b) Independent coking plants	-	-	-	-	-	-	-	-
c) Independent patent fuels plants	-	-	-	-	-	-	-	-
d) Public power stations	529	-	529	-	90	-	90	-
e) Autoproducer-owned power stations (see chap. 2)	-	-	-	-	-	-	-	-
f) District heating	-	-	-	-	-	-	-	-
2 - Deliveries for final consumption (*) :	1 386	-	1 386	-	1 245	-	1 245	-
a) Iron and steel industry	80	-	80	-	-	-	-	-
b) Other industries	1 384	-	1 384	-	1 245	-	1 245	-
c) Tertiary sector	2	-	2	-	-	-	-	-
among which : households	-	-	-	-	-	-	-	-
C + D HARD COKE	24	-	24	-	-	-	-	-
C. ACTIVITY OF COKING PLANTS	-	-	-	-	-	-	-	-
1 - Coking plants' own consumption	-	-	-	-	-	-	-	-
2 - Consumption for transformation (recharged in coking plants)	-	-	-	-	-	-	-	-
3 - Personnel	-	-	-	-	-	-	-	-
D. INLAND DELIVERIES (Deliveries for final consumption)	24	-	24	-	-	-	-	-
a) Iron and steel industry	-	-	-	-	-	-	-	-
b) Other industries	23	-	23	-	-	-	-	-
c) Tertiary sector	1	-	1	-	-	-	-	-
among which : Households	1	-	1	-	-	-	-	-

(*) Including the consumption in autoproducer-owned power stations

INLANDSVERWENDUNG
STEINKOHLE UND STEINKOHLKOKS

TOTAL INLAND DELIVERIES
HARD COAL AND HARD COKE

UTILISATION A L'INTERIEUR DU PAYS
HOUILLE ET COKE DE HOUILLE

ESPANA
1000 t (t = t)

	1992	dont importé de			1993	dont importé de		
	TOTAL	EUR 12	Pays tiers	Origine Inconnue	TOTAL	EUR 12	Pays tiers	Origine Inconnue
A + B HOUILLE	33 189	550	13 962	-	30 921	370	12 167	-
A. ACTIVITE DES MINES ET DES INSTALLATIONS	216	-	-	-	170	-	-	-
ANNEXES								
1 - Consommation propre des mines	58	-	-	-	37	-	-	-
2 - Consommation pour transformation	-	-	-	-	-	-	-	-
a) Centrales électriques minières	-	-	-	-	-	-	-	-
b) Cokeries minières	-	-	-	-	-	-	-	-
c) Fabriques d'agglomérés minières	-	-	-	-	-	-	-	-
d) Autres consommations	-	-	-	-	-	-	-	-
3 - Livraisons au personnel	158	-	-	-	133	-	-	-
B. LIVRAISONS INTERIEURES	32 973	550	13 962	-	30 751	370	12 167	-
1 - Livraisons pour transformations	29 747	91	11 702	-	29 046	76	11 104	-
a) Cokeries sidérurgiques)	4 371	91	4 252	-	4 569	9	4 558	-
b) Cokeries indépendantes)	-	-	-	-	-	-	-	-
c) Fabriques d'agglomérés indépendantes	-	-	-	-	-	-	-	-
d) Centr. électriques des services publics	25 295	-	7 378	-	24 477	67	6 546	-
e) Centrales électriques des autoproducteurs (voir chap. 2)	81	-	72	-	-	-	-	-
f) Chauffage urbain	-	-	-	-	-	-	-	-
2 - Livraisons pour consommation finale (*) :	3 226	459	2 260	-	1 705	294	1 063	-
a) Sidérurgie	-	-	-	-	10	-	-	-
b) Autres industries	2 719	459	2 260	-	1 418	294	1 063	-
c) Secteur tertiaire	507	-	-	-	277	-	-	-
dont : foyers domestiques	407	-	-	-	48	-	-	-
C + D COKE DE HOUILLE	3 048	43	65	-	3 183	26	115	-
C. ACTIVITES DES COKERIES	-	-	-	-	-	-	-	-
1 - Consommation propre des cokeries	-	-	-	-	-	-	-	-
2 - Consommation pour transformation (réenfournement)	-	-	-	-	-	-	-	-
3 - Livraison au personnel	-	-	-	-	-	-	-	-
D. LIVRAISONS INTERIEURES (Livraisons pour consommation finale)	3 048	43	65	-	3 183	26	115	-
a) Sidérurgie	2 977	43	65	-	3 183	26	115	-
b) Autres industries	71	-	-	-	-	-	-	-
c) Secteur tertiaire	-	-	-	-	-	-	-	-
dont : Foyers domestiques	-	-	-	-	-	-	-	-

(*) Y compris la consommation dans les centrales électriques des autoproducteurs

INLANDSVERWENDUNG
STEINKOHLE UND STEINKOHLKOKS

TOTAL INLAND DELIVERIES
HARD COAL AND HARD COKE

UTILISATION A L'INTERIEUR DU PAYS
HOUILLE ET COKE DE HOUILLE

FRANCE
1000 t (t = t)

	1992	dont importé de			1993	dont importé de		
	TOTAL	EUR 12	Pays tiers	Origine Inconnue	TOTAL	EUR 12	Pays tiers	Origine Inconnue
A + B HOUILLE	31 192	601	21 327	-	23 870	332	12 936	984
A. ACTIVITE DES MINES ET DES INSTALLATIONS ANNEXES	4 688	-	-	-	4 978	-	-	-
1 - Consommation propre des mines	101	-	-	-	68	-	-	-
2 - Consommation pour transformation	4 584	-	-	-	4 892	-	-	-
a) Centrales électriques minières	2 385	-	-	-	2 950	-	-	-
b) Cokeries minières	2 179	-	-	-	1 942	-	-	-
c) Fabriques d'agglomérés minières	-	-	-	-	-	-	-	-
d) Autres consommations	-	-	-	-	-	-	-	-
3 - Livraisons au personnel	23	-	-	-	18	-	-	-
B. LIVRAISONS INTERIEURES	26 504	601	21 327	-	18 892	332	12 936	984
1 - Livraisons pour transformations	20 136	148	16 992	-	13 593	104	9 470	984
a) Cokeries sidérurgiques	6 636	-	6 458	-	6 143	-	5 884	-
b) Cokeries indépendantes	980	-	980	-	1 041	3	1 038	-
c) Fabriques d'agglomérés indépendantes	455	148	245	-	351	101	209	-
d) Centr. électriques des services publics	11 287	-	9 309	-	5 123	-	2 339	984
e) Centrales électriques des autoproducteurs (voir chap. 2)	-	-	-	-	-	-	-	-
f) Chauffage urbain	778	-	-	-	935	-	-	-
2 - Livraisons pour consommation finale (*) :	6 368	453	4 335	-	5 299	228	3 466	-
a) Sidérurgie	1 833	14	1 727	-	2 181	-	2 062	-
b) Autres industries	3 938	211	2 366	-	2 735	72	1 219	-
c) Secteur tertiaire	597	228	242	-	383	156	185	-
dont : foyers domestiques	597	228	242	-	383	156	185	-
C + D COKE DE HOUILLE	6 722	426	126	-	6 467	397	222	-
C. ACTIVITES DES COKERIES	263	-	-	-	214	-	-	-
1 - Consommation propre des cokeries	-	-	-	-	-	-	-	-
2 - Consommation pour transformation (réenfournement)	164	-	-	-	121	-	-	-
3 - Livraison au personnel	99	-	-	-	93	-	-	-
D. LIVRAISONS INTERIEURES (Livraisons pour consommation finale)	6 459	426	126	-	6 253	397	222	-
a) Sidérurgie	5 818	311	109	-	5 416	288	217	-
b) Autres industries	506	115	17	-	709	106	5	-
c) Secteur tertiaire	135	-	-	-	128	3	-	-
dont : Foyers domestiques	135	-	-	-	128	3	-	-

(*) Y compris la consommation dans les centrales électriques des autoproducteurs

INLANDSVERWENDUNG
STEINKOHLE UND STEINKOHLKOKS

TOTAL INLAND DELIVERIES
HARD COAL AND HARD COKE

UTILISATION A L'INTERIEUR DU PAYS
HOUILLE ET COKE DE HOUILLE

I R E L A N D
1000 t (t = t)

	1992	among which imported from			1993	among which imported from		
	TOTAL	EUR 12	Third-party countries	Unknown origin	TOTAL	EUR 12	Third-party countries	Unknown origin
A + B HARD COAL	3 080	309	2 771	-	3 032	420	2 712	-
A. ACTIVITY OF MINES AND ASSOCIATED PLANTS	-	-	-	-	-	-	-	-
1 - Mines' own consumption	-	-	-	-	-	-	-	-
2 - Consumption for transformation :	-	-	-	-	-	-	-	-
a) Pithead power stations	-	-	-	-	-	-	-	-
b) Pithead coking plants	-	-	-	-	-	-	-	-
c) Mine-owned patent fuel plants	-	-	-	-	-	-	-	-
d) Other consumption	-	-	-	-	-	-	-	-
3 - Miner's coal	-	-	-	-	-	-	-	-
B. INLAND DELIVERIES	3 080	309	2 771	-	3 032	420	2 712	-
1 - Deliveries for transformation :	2 193	-	2 193	-	2 132	-	2 132	-
a) Iron and steel industry coking plants	-	-	-	-	-	-	-	-
b) Independent coking plants	-	-	-	-	-	-	-	-
c) Independent patent fuels plants	-	-	-	-	-	-	-	-
d) Public power stations	2 193	-	2 193	-	2 132	-	2 132	-
e) Autoproducer-owned power stations (see chap. 2)	-	-	-	-	-	-	-	-
f) District heating	-	-	-	-	-	-	-	-
2 - Deliveries for final consumption (*) :	887	309	578	-	900	420	580	-
a) Iron and steel industry	-	-	-	-	300	-	300	-
b) Other industries	273	-	273	-	-	-	-	-
c) Tertiary sector	614	309	305	-	600	420	280	-
among which : households	614	309	305	-	600	420	280	-
C + D HARD COKE	15	14	1	-	15	15	-	-
C. ACTIVITY OF COKING PLANTS	-	-	-	-	-	-	-	-
1 - Coking plants' own consumption	-	-	-	-	-	-	-	-
2 - Consumption for transformation (recharged in coking plants)	-	-	-	-	-	-	-	-
3 - Personnel	-	-	-	-	-	-	-	-
D. INLAND DELIVERIES (Deliveries for final consumption)	15	14	1	-	15	15	-	-
a) Iron and steel industry	15	14	1	-	15	15	-	-
b) Other industries	-	-	-	-	-	-	-	-
c) Tertiary sector	-	-	-	-	-	-	-	-
among which : Households	-	-	-	-	-	-	-	-

(*) Including the consumption in autoproducer-owned power stations

INLANDSVERWENDUNG
STEINKOHLE UND STEINKOHLKOKS

TOTAL INLAND DELIVERIES
HARD COAL AND HARD COKE

UTILISATION A L'INTERIEUR DU PAYS
HOUILLE ET COKE DE HOUILLE

ITALIA
1000 t (t = t)

	1992 TOTAL	dont importé de			1993 TOTAL	dont importé de		
		EUR 12	Pays tiers	Origine Inconnue		EUR 12	Pays tiers	Origine Inconnue
A + B HOUILLE	17 567	143	17 414	-	(14 350)	-	(14 350)	-
A. ACTIVITE DES MINES ET DES INSTALLATIONS A ANNEXES	-	-	-	-	-	-	-	-
1 - Consommation propre des mines	-	-	-	-	-	-	-	-
2 - Consommation pour transformation	-	-	-	-	-	-	-	-
a) Centrales électriques minières	-	-	-	-	-	-	-	-
b) Cokeries minières	-	-	-	-	-	-	-	-
c) Fabriques d'agglomérés minières	-	-	-	-	-	-	-	-
d) Autres consommations	-	-	-	-	-	-	-	-
3 - Livraisons au personnel	-	-	-	-	-	-	-	-
B. LIVRAISONS INTERIEURES	17 567	143	17 414	-	(14 350)	(14 350)	-	-
1 - Livraisons pour transformations	14 716	143	14 573	-	(12 250)	(12 250)	-	-
a) Cokeries sidérurgiques	7 228	143	7 085	-	(6 400)	(6 400)	-	-
b) Cokeries indépendantes	-	-	-	-	-	-	-	-
c) Fabriques d'agglomérés indépendantes	-	-	-	-	-	-	-	-
d) Centr. électriques des services publics	7 488	-	7 488	-	(5 850)	(5 850)	-	-
e) Centrales électriques des autoproducteurs (voir chap. 2)	-	-	-	-	-	-	-	-
f) Chauffage urbain	-	-	-	-	-	-	-	-
2 - Livraisons pour consommation finale (*):	2 841	-	2 841	-	(2 100)	(2 100)	-	-
a) Sidérurgie	1 206	-	1 206	-	(1 050)	(1 050)	-	-
b) Autres industries	1 566	-	1 566	-	(990)	(990)	-	-
c) Secteur tertiaire	69	-	69	-	(60)	(60)	-	-
dont : foyers domestiques	69	-	69	-	(60)	(60)	-	-
C + D COKE DE HOUILLE	6 498	32	261	-	(5 100)	-	-	300
C. ACTIVITES DES COKERIES	52	-	-	-	(60)	-	-	-
1 - Consommation propre des cokeries	52	-	-	-	(60)	-	-	-
2 - Consommation pour transformation (réenfournement)	-	-	-	-	-	-	-	-
3 - Livraison au personnel	-	-	-	-	-	-	-	-
D. LIVRAISONS INTERIEURES (Livraisons pour consommation finale)	5 444	32	261	-	(5 040)	-	-	300
a) Sidérurgie	5 051	32	261	-	(4 740)	-	-	300
b) Autres industries	288	-	-	-	(200)	-	-	-
c) Secteur tertiaire	105	-	-	-	(100)	-	-	-
dont : Foyers domestiques	105	-	-	-	(100)	-	-	-

(*): Y compris la consommation dans les centrales électriques des autoproducteurs

INLANDSVERWENDUNG
STEINKOHLE UND STEINKOHLKOKS

TOTAL INLAND DELIVERIES
HARD COAL AND HARD COKE

UTILISATION A L'INTERIEUR DU PAYS
HOUILLE ET COKE DE HOUILLE

LUXEMBOURG
1000 t (t = t)

	1992	dont importé de			1993	dont importé de		
	TOTAL	EUR 12	Pays tiers	Origine inconnue	TOTAL	EUR 12	Pays tiers	Origine inconnue
A + B HOUILLE	278	25	253	-	277	21	256	-
A. ACTIVITE DES MINES ET DES INSTALLATIONS ANNEXES	-	-	-	-	-	-	-	-
1 - Consommation propre des mines	-	-	-	-	-	-	-	-
2 - Consommation pour transformation	-	-	-	-	-	-	-	-
a) Centrales électriques minières	-	-	-	-	-	-	-	-
b) Cokeries minières	-	-	-	-	-	-	-	-
c) Fabriques d'agglomérés minières	-	-	-	-	-	-	-	-
d) Autres consommations	-	-	-	-	-	-	-	-
3 - Livraisons au personnel	-	-	-	-	-	-	-	-
B. LIVRAISONS INTERIEURES	278	25	253	-	277	21	256	-
1 - Livraisons pour transformations	-	-	-	-	-	-	-	-
a) Cokeries sidérurgiques	-	-	-	-	-	-	-	-
b) Cokeries indépendantes	-	-	-	-	-	-	-	-
c) Fabriques d'agglomérés indépendantes	-	-	-	-	-	-	-	-
d) Centr. électriques des services publics	-	-	-	-	-	-	-	-
e) Centrales électriques des autoproducteurs (voir chap. 2)	-	-	-	-	-	-	-	-
f) Chauffage urbain	-	-	-	-	-	-	-	-
2 - Livraisons pour consommation finale (*):	278	25	253	-	277	21	256	-
a) Sidérurgie	138	-	138	-	160	-	160	-
b) Autres industries	139	24	115	-	117	21	96	-
c) Secteur tertiaire	1	1	-	-	-	-	-	-
dont : foyers domestiques	1	1	-	-	-	-	-	-
C + D COKE DE HOUILLE	1 181	1 154	27	-	1 231	1 170	61	-
C. ACTIVITES DES COKERIES	-	-	-	-	-	-	-	-
1 - Consommation propre des cokeries	-	-	-	-	-	-	-	-
2 - Consommation pour transformation (réenfournement)	-	-	-	-	-	-	-	-
3 - Livraison au personnel	-	-	-	-	-	-	-	-
D. LIVRAISONS INTERIEURES (Livraisons pour consommation finale)	1 181	1 154	27	-	1 231	1 170	61	-
a) Sidérurgie	1 181	1 154	27	-	1 231	1 170	61	-
b) Autres industries	-	-	-	-	-	-	-	-
c) Secteur tertiaire	-	-	-	-	-	-	-	-
dont : Foyers domestiques	-	-	-	-	-	-	-	-

(*): Y compris la consommation dans les centrales électriques des autoproducteurs

INLANDSVERWENDUNG
STEINKOHLE UND STEINKOHLKOKS

TOTAL INLAND DELIVERIES
HARD COAL AND HARD COKE

UTILISATION A L'INTERIEUR DU PAYS
HOUILLE ET COKE DE HOUILLE

N E D E R L A N D

1000 t (t = t)

	1991	among which imported from			1992	among which imported from		
	TOTAL	EUR 12	Third-party countries	Unknown origin	TOTAL	EUR 12	Third-party countries	Unknown origin
A + B HARD COAL	12 665	288	11 162	1 215	13 334		11 901	1 433
A. ACTIVITY OF MINES AND ASSOCIATED PLANTS	-	-	-	-	-	-	-	-
1 - Mines' own consumption	-	-	-	-	-	-	-	-
2 - Consumption for transformation :	-	-	-	-	-	-	-	-
a) Pithead power stations	-	-	-	-	-	-	-	-
b) Pithead coking plants	-	-	-	-	-	-	-	-
c) Mine-owned patent fuel plants	-	-	-	-	-	-	-	-
d) Other consumption	-	-	-	-	-	-	-	-
3 - Miner's coal	-	-	-	-	-	-	-	-
B. INLAND DELIVERIES	12 665	288	11 162	1 215	13 334	-	11 901	1 433
1 - Deliveries for transformation :	11 434	272	11 162	-	11 901	-	11 901	-
a) Iron and steel industry coking plants	4 215	272	3 943	-	4 026	-	4 026	-
b) Independent coking plants	-	-	-	-	-	-	-	-
c) Independent patent fuels plants	-	-	-	-	-	-	-	-
d) Public power stations	7 219	-	7 219	-	7 875	-	7 875	-
e) Autoproducer-owned power stations (see chap. 2)	-	-	-	-	-	-	-	-
f) District heating	-	-	-	-	-	-	-	-
2 - Deliveries for final consumption (*) :	1 231	16	-	1 215	1 433	-	-	1 433
a) Iron and steel industry	765	-	-	765	900	-	-	(900)
b) Other industries	450	-	-	450	528	-	-	528
c) Tertiary sector	16	16	-	-	5	-	-	(5)
among which : households	16	16	-	-	5	-	-	(5)
C + D HARD COKE	2 111	-	-	2 111	2 297	-	-	2 297
C. ACTIVITY OF COKING PLANTS	-	-	-	-	-	-	-	-
1 - Coking plants' own consumption	-	-	-	-	-	-	-	-
2 - Consumption for transformation (recharged in coking plants)	-	-	-	-	-	-	-	-
3 - Personnel	-	-	-	-	-	-	-	-
D. INLAND DELIVERIES (Deliveries for final consumption)	2 111	-	-	2 111	2 297	-	-	2 297
a) Iron and steel industry	1 932	-	-	1 932	2 148	-	-	2 148
b) Other industries	179	-	-	179	149	-	-	149
c) Tertiary sector	-	-	-	-	-	-	-	-
among which : Households	-	-	-	-	-	-	-	-

(*) Including the consumption in autoproducer-owned power stations

INLANDSVERWENDUNG
STEINKOHLE UND STEINKOHLKOKS

TOTAL INLAND DELIVERIES
HARD COAL AND HARD COKE

UTILISATION A L'INTERIEUR DU PAYS
HOUILLE ET COKE DE HOUILLE

PORTUGAL
1000 t (t = t)

	1992	dont importé de			1993	dont importé de		
	TOTAL	EUR 12	Pays tiers	Origine inconnue	TOTAL	EUR 12	Pays tiers	Origine inconnue
A + B HOUILLE	4 501	34	4 351	-	4 961	3	4 762	-
A. ACTIVITE DES MINES ET DES INSTALLATIONS	-	-	-	-	-	-	-	-
ANNEXES	-	-	-	-	-	-	-	-
1 - Consommation propre des mines	-	-	-	-	-	-	-	-
2 - Consommation pour transformation	-	-	-	-	-	-	-	-
a) Centrales électriques minières	-	-	-	-	-	-	-	-
b) Cokeries minières	-	-	-	-	-	-	-	-
c) Fabriques d'agglomérés minières	-	-	-	-	-	-	-	-
d) Autres consommations	-	-	-	-	-	-	-	-
3 - Livraisons au personnel	-	-	-	-	-	-	-	-
B. LIVRAISONS INTERIEURES	4 501	34	4 351	-	4 961	3	4 762	-
1 - Livraisons pour transformations	3 785	33	3 636	-	4 197	2	4 004	-
a) Cokeries sidérurgiques	350	-	350	-	352	2	350	-
b) Cokeries indépendantes	-	-	-	-	-	-	-	-
c) Fabriques d'agglomérés indépendantes	-	-	-	-	-	-	-	-
d) Centr. électriques des services publics	3 435	33	3 286	-	3 845	-	3 654	-
e) Centrales électriques des autoproducteurs (voir chap. 2)	-	-	-	-	-	-	-	-
f) Chauffage urbain	-	-	-	-	-	-	-	-
2 - Livraisons pour consommation finale (*):	716	1	715	-	764	1	758	-
a) Sidérurgie	716	1	715	-	764	1	758	-
b) Autres industries	-	-	-	-	-	-	-	-
c) Secteur tertiaire	-	-	-	-	-	-	-	-
dont : foyers domestiques	-	-	-	-	-	-	-	-
C + D COKE DE HOUILLE	277	1	-	-	400	143	14	-
C. ACTIVITES DES COKERIES	-	-	-	-	-	-	-	-
1 - Consommation propre des cokeries	-	-	-	-	-	-	-	-
2 - Consommation pour transformation (réenfournement)	-	-	-	-	-	-	-	-
3 - Livraison au personnel	-	-	-	-	-	-	-	-
D. LIVRAISONS INTERIEURES (Livraisons pour consommation finale)	277	1	-	-	400	143	14	-
a) Sidérurgie	248	1	-	-	386	129	14	-
b) Autres industries	29	-	-	-	14	14	-	-
c) Secteur tertiaire	-	-	-	-	-	-	-	-
dont : Foyers domestiques	-	-	-	-	-	-	-	-

(*) Y compris la consommation dans les centrales électriques des autoproducteurs

INLANDSVERWENDUNG
STEINKOHLE UND STEINKOHLKOKS

TOTAL INLAND DELIVERIES
HARD COAL AND HARD COKE

UTILISATION A L'INTERIEUR DU PAYS
HOUILLE ET COKE DE HOUILLE

UNITED KINGDOM

1000 t (t = t)

	1992	among which imported from			1993	among which imported from		
	TOTAL	EUR 12	Third-party countries	Unknown origin	TOTAL	EUR 12	Third-party countries	Unknown origin
A + B HARD COAL	103 265	(300)	15 300	4 587	86 614		11 992	3 580
A. ACTIVITY OF MINES AND ASSOCIATED PLANTS	444	-	-	-	107	-	-	-
1 - Mines' own consumption	39	-	-	-	8	-	-	-
2 - Consumption for transformation :	40	-	-	-	40	-	-	-
a) Pithead power stations	40	-	-	-	40	-	-	-
b) Pithead coking plants	-	-	-	-	-	-	-	-
c) Mine-owned patent fuel plants	-	-	-	-	-	-	-	-
d) Other consumption	-	-	-	-	-	-	-	-
3 - Miner's coal	365	-	-	-	59	-	-	-
B. INLAND DELIVERIES	102 821	-	15 300	4 587	86 507	-	11 992	3 580
1 - Deliveries for transformation :	89 657	-	14 477	1 108	73 222	-	11 992	272
a) Iron and steel industry coking plants	9 582	-	6 908	1 108	9 143	-	7 483	272
b) Independent coking plants	-	-	-	-	-	-	-	-
c) Independent patent fuels plants	1 319	-	-	-	1 320	-	-	-
d) Public power stations)	78 776	-	7 569	-	62 759	-	4 509	-
e) Autoproducer-owned power stations)		-	-	-		-	-	-
(see chap. 2))								
f) District heating	-	-	-	-	-	-	-	-
2 - Deliveries for final consumption (*) :	13 164	-	823	3 479	13 285	-	(.)	3 308
a) Iron and steel industry)	6							
b) Other industries)	8 057	(.)		1 160	7 820	-	(.)	(.)
c) Tertiary sector	5 101	(.)		2 319	5 465	-	(.)	(.)
among which : households	4 733	(.)		2 319	4 600	-	(.)	(.)
C + D HARD COKE	7 450	(.)	(.)	-	7 200	(.)	(.)	-
C. ACTIVITY OF COKING PLANTS	88	-	-	-	-	-	-	-
1 - Coking plants' own consumption	86	-	-	-	-	-	-	-
2 - Consumption for transformation (recharged in coking plants)	-	-	-	-	-	-	-	-
3 - Personnel	-	-	-	-	-	-	-	-
D. INLAND DELIVERIES (Deliveries for final consumption)	7 364	(.)	(.)	-	7 200	(.)	(.)	-
a) Iron and steel industry	6 436	(.)	(.)	-	6 250	(.)	(.)	-
b) Other industries	265	(.)	(.)	-	250	(.)	(.)	-
c) Tertiary sector	663	(.)	(.)	-	700	(.)	(.)	-
among which : Households	280	(.)	(.)	-	300	(.)	(.)	-

(*) Including the consumption in autoproducer-owned power stations

WELTFÖRDERUNG
NATURGASWORLD PRODUCTION
NATURAL GASPRODUCTION MONDIALE
GAZ NATURELMilliarden m³ (15°C. 1013 mbar)Billions of m³ (15°C, 1013 mbar)milliards de m³ (15°C. 1013 mbar)

	1973	1980	1990*	1991*	1992*	1993*	1993/92 %	
EUROPE	426.4	668.0	1056.5	1064.5	1023.9	1020.5	-0.3	EUROPE
EUR 12	146.9	167.7	171.1	188.2	187.1	199.0	6.4	EUR 12
among which :								dont :
Denmark	-	-	2.7	4.1	4.1	4.5		Danemark
Germany	20.5	18.2	23.1	21.9	18.8	18.7		Allemagne
Greece	-	-	0.1	0.1	0.1	0.1		Grèce
Spain	-	-	1.3	1.3	1.2	0.6		Espagne
France	7.7	7.5	3.0	3.4	3.3	3.5		France
Ireland	-	0.9	2.3	2.4	2.4	2.7		Irlande
Italy	15.4	12.5	17.1	17.4	18.2	19.4		Italie
Netherlands	74.7	91.2	71.8	82.4	83.0	84.0		Pays-Bas
United Kingdom	28.6	37.3	49.6	55.2	56.0	65.5		Royaume-Uni
Rest of Europe	279.5	520.3	885.4	876.3	836.8	821.5	-1.8	Reste de l'Europe
among which :								dont :
Austria	2.3	1.8	1.4	1.4	1.5	1.5		Autriche
Norway	-	26.9	27.0	27.0	28.3	27.4		Norvège
ex-Yugoslavia	1.3	1.8	2.7	2.7	2.8	2.7		ex-Yougoslavie
ex-USSR	236.3	434.8	815.3	810.5	772.8	757.7		ex-URSS
Poland	5.7	6.3	3.4	4.1	4.0	5.0		Pologne
Hungary	4.3	6.1	4.6	5.0	4.8	5.3		Hongrie
Romania	27.6	33.5	29.2	24.8	22.1	21.2		Roumanie
Albania	-	0.3	0.7	0.1	0.1	0.0		Albanie
AFRICA	10.2	20.9	69.6	76.3	78.2	82.7	5.8	AFRIQUE
among which :								dont :
Algeria	4.7	11.7	50.6	54.8	55.8	57.0		Algérie
Libya	4.0	5.2	6.2	6.8	6.8	6.4		Libye
Egypt	0.9	2.2	8.1	9.1	9.8	11.2		Egypte
Nigeria	-	1.1	3.7	4.8	4.7	5.2		Nigéria
AMERICA	759.4	690.0	685.8	708.1	715.4	751.0	5.0	AMERIQUE
North America	718.7	622.7	605.5	621.0	633.1	661.3	4.5	Amérique du Nord
of which :								soit :
United States	643.6	547.9	498.6	505.4	505.1	522.5	3.4	Etats-Unis
Canada	75.1	74.8	106.9	115.6	128.0	138.8		Canada
Central and South America	40.7	67.3	80.4	87.1	82.3	89.7	9.0	Amérique centrale et du Sud
among which :								dont :
Mexico	14.0	28.9	26.7	26.5	26.2	25.4		Mexique
Trinidad and Tobago	1.5	2.3	5.0	5.7	5.5	6.2		Trinidad et Tobago
Colombia	1.7	2.8	4.3	4.4	4.3	4.5		Colombie
Venezuela	11.3	16.7	18.4	23.4	21.6	24.4		Vénézuéla
Peru	0.5	1.1	1.1	1.0	0.9	1.0		Pérou
Brazil	0.3	1.2	2.8	3.3	3.7	3.8		Brésil
Chili	4.1	2.4	1.1	1.5	1.6	1.7		Chili
Argentina	6.7	9.5	17.8	18.2	15.4	19.4		Argentine
ASIA	51.8	94.5	230.4	245.8	261.0	277.0	6.1	ASIE
Middle East	32.0	49.6	104.8	109.0	112.5	121.0	7.6	Proche et Moyen-Orient
among which :								dont :
Iraq	0.9	1.8	4.2	1.1	2.3	2.6		Irak
Iran	15.9	8.3	23.7	26.0	25.0	27.1		Iran
Afghanistan	2.6	4.2	0.3	0.3	0.3	0.3		Afghanistan
Saudi Arabia	3.1	10.6	30.5	32.0	34.0	35.9		Arabie Saoudite
Kuwait	5.3	6.3	5.2	0.5	2.6	4.5		Koweït
Bahrain	1.6	2.8	6.2	6.6	6.2	6.6		Bahreïn
United Ar. Emr.	1.7	10.5	22.1	25.9	22.2	16.0		Emr. Ar. Unis
Oman	-	1.7	2.8	3.5	3.5	3.7		Oman
Far East	19.8	44.9	125.6	136.8	148.5	156.0	5.1	Extrême-Orient
among which :								dont :
China	3.0	20.8	14.4	14.9	15.2	15.8		Chine
Pakistan	3.9	8.1	14.3	15.1	15.5	16.9		Pakistan
Indonesia	0.8	18.5	43.2	48.8	54.2	55.8		Indonésie
Japan	2.7	2.3	2.1	2.1	2.2	2.2		Japon
Taiwan	0.8	1.9	1.3	1.0	0.9	0.9		Taiwan
Brunei	2.9	9.8	9.0	7.9	8.1	8.3		Brunei
India	0.7	1.7	11.3	12.7	15.3	15.0		Inde
Malaysia	-	1.1	18.5	21.2	22.6	24.9		Malaysia
OCEANIA	4.4	10.2	22.0	24.6	27.2	27.2		OCEANIE
among which :								dont :
Australia	3.7	8.9	18.6	19.7	22.0	22.2		Australie
New Zealand	-	1.3	3.4	4.9	5.1	4.9		Nouvelle-Zélande
WORLD	1 252.2	1 503.6	2 064.4	2 119.2	2 105.7	2 158.3	2.5	MONDE

* Deutsch. nach Wiedervereinigung

*Germany after reunification

*Allemagne après réunification

DURCHSCHNITTLICHE EINFUHRWERTE
(CIF) (WELT)AVERAGE IMPORT (CIF)
VALUES FROM WORLD
ECU/TVALEUR MOYENNE (CAF) A L'IMPORTATION,
TOUTES ORIGINES

	B/L	DK	D	GR	E	F	IRL	I	NL	P	UK	
KOKSKOHLE												
COKING COAL												
1993	MAR	50.59	:	51.00	:	39.36	48.47	:	44.03	43.90	48.35	
	AVR	52.36	:	50.56	:	47.95	48.52	:	48.94	43.77	50.82	
	MAI	47.26	:	54.05	:	46.01	48.49	:	47.34	45.03	48.41	
	JUI	47.29	:	50.27	:	46.80	48.53	:	43.92	41.75	48.62	
1994	MAR	:	:	55.96	:	51.02	:	:	48.68	50.39	49.36	
	AVR	:	:	55.29	:	50.39	:	:	49.34	50.20	49.23	
	MAI	:	:	:	:	49.33	:	:	48.12	:	47.04	
	JUI	:	:	:	:	48.22	:	:	42.66	:	48.70	
KRAFTWERKSKOHLE												
STEAM COAL												
1993	MAR	34.35	:	35.17	21.70	32.11	36.82	29.67	39.41	37.70	41.70	
	AVR	37.51	:	33.61	29.20	33.15	34.77	55.84	42.18	36.95	44.37	
	MAI	34.66	:	34.04	33.00	28.90	30.48	47.87	38.63	36.42	36.00	
	JUI	36.43	:	32.84	30.38	31.65	35.19	:	39.08	35.30	44.15	
1994	MAR	:	:	33.35	34.91	30.75	:	:	41.16	37.00	39.39	
	AVR	:	:	32.68	:	29.39	:	:	41.69	35.04	44.80	
	MAI	:	:	:	:	30.24	:	:	39.83	:	43.09	
	JUI	:	:	:	:	30.90	:	:	34.38	:	42.39	
ROHÖL												
CRUDE OIL												
1993	MAR	103.52	116.02	114.42	114.63	100.36	107.77	121.08	106.09	110.38	111.47	121.04
	AVR	86.69	113.42	112.35	109.98	98.23	108.84	121.21	107.48	105.91	111.12	116.67
	MAI	85.48	110.02	110.91	114.73	95.47	104.02	115.41	108.04	101.91	108.38	112.55
	JUI	:	111.05	109.78	102.28	96.77	102.73	115.93	100.98	98.00	102.12	106.02
1994	MAR	:	95.93	93.19	120.00	87.91	:	:	87.23	84.97	93.10	90.37
	AVR	:	:	97.19	:	88.32	:	:	93.85	93.04	95.95	91.11
	MAI	:	:	:	:	96.47	:	:	99.76	:	98.13	100.74
	JUI	:	:	:	:	98.81	:	:	99.72	:	102.17	102.63
MOTORENBENZIN												
MOTOR SPIRIT												
1993	MAR	:	169.89	161.37	:	152.53	169.95	:	186.54	:	:	173.05
	AVR	:	180.34	171.37	:	122.39	184.91	:	181.29	:	:	:
	MAI	:	180.81	:	:	:	173.50	:	195.44	163.91	:	178.71
	JUI	:	185.09	176.02	:	142.85	167.43	:	:	166.70	:	174.29
1994	MAR	:	143.76	139.98	:	:	:	:	:	127.06	:	140.78
	AVR	:	:	138.59	:	:	:	:	151.71	138.73	:	132.61
	MAI	:	:	:	:	:	:	:	150.73	:	:	145.09
	JUI	:	:	:	:	:	:	:	152.76	:	:	:
DIESELKRAFTSTOFFE UND LEICHTES HEIZÖL												
GASOIL LIGHT FUELOILS												
1993	MAR	142.83	149.33	148.37	150.67	127.05	151.60	:	149.36	146.34	145.63	
	AVR	146.93	153.11	147.82	127.07	111.35	157.00	:	152.86	152.66	:	
	MAI	149.12	144.57	145.84	127.60	124.25	151.12	:	150.41	150.94	194.84	
	JUI	148.74	141.15	140.56	125.87	120.33	146.91	:	141.36	145.23	146.34	
1994	MAR	:	124.52	128.36	136.74	132.47	:	:	124.95	126.41	125.26	
	AVR	:	:	131.16	:	103.95	:	:	131.48	134.31	128.76	
	MAI	:	:	:	:	137.41	:	:	132.91	:	122.79	
	JUI	:	:	:	:	128.24	:	:	127.40	:	:	
SCHWERES HEIZÖL												
HEAVY FUELOILS												
1993	MAR	83.54	79.32	83.52	75.51	49.92	85.23	:	89.42	86.46	84.15	
	AVR	74.80	80.48	77.09	52.56	65.90	85.55	:	89.83	70.97	93.41	
	MAI	85.42	70.93	83.03	73.70	58.74	80.31	:	93.51	68.73	86.08	
	JUI	72.45	66.88	71.50	69.58	61.62	73.59	:	80.18	85.07	80.36	
1994	MAR	:	91.87	74.95	66.71	82.68	:	:	83.56	69.26	83.92	
	AVR	:	:	69.65	:	78.77	:	:	73.50	62.65	81.67	
	MAI	:	:	:	:	82.84	:	:	81.10	:	85.39	
	JUI	:	:	:	:	79.64	:	:	79.05	:	88.39	

Quelle/Source : EUROSTAT

TANKERFRACHTRATEN

OILTANKER FREIGHT RATES

TAUX DE FRETS PETROLIERS

W = Worldscale/N = Zahl, number, nombre

MONAT MONTH MOIS	SINGLE DIRTY VOYAGE FIXTURES TO EUR 12 VOYAGES SIMPLES PRODUITS NOIRS VERS EUR 12											
	ARAB GULF -		EUR	CARIBS -		EUR	W. AFRICA	EUR	MEDITERR -	UK/CONT.	INTERMEDITERR.	
	N	W	N	W	N	W	N	W	N	W	N	W
1993	MAR	26	43.3	4	131.2	9	86.4	47	105.8	34	104.9	
	AVR	30	43.9	7	123.8	9	79.2	69	110.5	47	120.6	
	MAI	16	43.9	5	126.5	12	71.2	34	165.7	40	106.4	
	JUI	29	47.4	6	117.9	10	65.4	71	127.1	50	141.6	
1994	MAR	11	36.0	5	90.7	14	66.3	60	133.2	44	125.5	
	AVR	18	41.3	3	90.2	6	72.7	65	122.8	51	125.9	
	MAI	11	33.4	5	78.3	14	72.6	65	119.0	58	133.4	
	JUI	13	34.6	5	76.6	7	62.6	76	127.5	68	135.1	

Annexe 2

ES Clasificación de las publicaciones de Eurostat

TEMA

- 1 Estadísticas generales (azul oscuro)
- 2 Economía y finanzas (violeta)
- 3 Población y condiciones sociales (amarillo)
- 4 Energía e industria (azul claro)
- 5 Agricultura, silvicultura y pesca (verde)
- 6 Comercio exterior y balanza de pagos (rojo)
- 7 Servicios y transportes (naranja)
- 8 Medio ambiente (turquesa)
- 9 Diversos (marrón)

SERIE

- A Anuarios
- B Coyuntura
- C Cuentas, encuestas y estadísticas
- D Estudios y análisis
- E Métodos
- F Estadísticas rápidas

GR Ταξινόμηση των δημοσιεύσεων της Eurostat

ΘΕΜΑ

- 1 Γενικές στατιστικές (βαθύ μπλε)
- 2 Οικονομία και δημοσιονομικά (βιολετί)
- 3 Πληθυσμός και κοινωνικές συνθήκες (κίτρινο)
- 4 Ενέργεια και βιομηχανία (μπλε)
- 5 Γεωργία, δάση και αλιεία (πράσινο)
- 6 Εξωτερικό εμπόριο και ισοζύγιο πληρωμών (κόκκινο)
- 7 Υπηρεσίες και μεταφορές (πορτοκαλί)
- 8 Περιβάλλον (τουρκουάζ)
- 9 Διάφορα (καφέ)

ΣΕΙΡΑ

- A Επετηρίδες
- B Συγκυρία
- C Λογαριασμοί, έρευνες και στατιστικές
- D Μελέτες και αναλύσεις
- E Μέθοδοι
- F Ταχείες στατιστικές

IT Classificazione delle pubblicazioni dell'Eurostat

TEMA

- 1 Statistiche generali (blu)
- 2 Economia e finanze (viola)
- 3 Popolazione e condizioni sociali (giallo)
- 4 Energia e industria (azzurro)
- 5 Agricoltura, foreste e pesca (verde)
- 6 Commercio estero e bilancia dei pagamenti (rosso)
- 7 Servizi e trasporti (arancione)
- 8 Ambiente (turchese)
- 9 Diversi (marrone)

SERIE

- A Annuari
- B Tendenze congiunturali
- C Conti, indagini e statistiche
- D Studi e analisi
- E Metodi
- F Note rapide

DA Klassifikation af Eurostats publikationer

EMNE

- 1 Almene statistikker (mærkeblå)
- 2 Økonomi og finanser (violet)
- 3 Befolkning og sociale forhold (gul)
- 4 Energi og industri (blå)
- 5 Landbrug, skovbrug og fiskeri (grøn)
- 6 Udenrigshandel og betalingsbalancer (rod)
- 7 Tjenesteydelse og transport (orange)
- 8 Miljø (turkis)
- 9 Diverse statistikker (brun)

SERIE

- A Årbøger
- B Konjunkturoversigter
- C Regnskaber, tællinger og statistikker
- D Undersøgelser og analyser
- E Metoder
- F Ekspresoversigter

EN Classification of Eurostat publications

THEME

- 1 General statistics (midnight blue)
- 2 Economy and finance (violet)
- 3 Population and social conditions (yellow)
- 4 Energy and industry (blue)
- 5 Agriculture, forestry and fisheries (green)
- 6 External trade and balance of payments (red)
- 7 Services and transport (orange)
- 8 Environment (turquoise)
- 9 Miscellaneous (brown)

SERIES

- A Yearbooks
- B Short-term trends
- C Accounts, surveys and statistics
- D Studies and analyses
- E Methods
- F Rapid reports

NL Classificatie van de publicaties van Eurostat

ONDERWERP

- 1 Algemene statistiek (donkerblauw)
- 2 Economie en financiën (paars)
- 3 Bevolking en sociale voorwaarden (geel)
- 4 Energie en industrie (blauw)
- 5 Landbouw, bosbouw en visserij (groen)
- 6 Buitenlandse handel en betalingsbalansen (rood)
- 7 Diensten en vervoer (oranje)
- 8 Milieu (turkoois)
- 9 Diverse statistieken (bruin)

SERIE

- A Jaarboeken
- B Conjunctuur
- C Rekeningen, enquêtes en statistieken
- D Studies en analyses
- E Methoden
- F Spedberichten

DE Gliederung der Veröffentlichungen von Eurostat

THEMENKREIS

- 1 Allgemeine Statistik (Dunkelblau)
- 2 Wirtschaft und Finanzen (Violett)
- 3 Bevölkerung und soziale Bedingungen (Gelb)
- 4 Energie und Industrie (Blau)
- 5 Land- und Forstwirtschaft, Fischerei (Grün)
- 6 Außenhandel und Zahlungsbilanz (Rot)
- 7 Dienstleistungen und Verkehr (Orange)
- 8 Umwelt (Türkis)
- 9 Verschiedenes (Braun)

REIHE

- A Jahrbücher
- B Konjunktur
- C Konten, Erhebungen und Statistiken
- D Studien und Analysen
- E Methoden
- F Schnellberichte

FR Classification des publications d'Eurostat

THÈME

- 1 Statistiques générales (bleu nuit)
- 2 Économie et finances (violet)
- 3 Population et conditions sociales (jaune)
- 4 Énergie et industrie (bleu)
- 5 Agriculture, sylviculture et pêche (vert)
- 6 Commerce extérieur et balance des paiements (rouge)
- 7 Services et transports (orange)
- 8 Environnement (turquoise)
- 9 Divers (brun)

SÉRIE

- A Annuaire
- B Conjoncture
- C Comptes, enquêtes et statistiques
- D Études et analyses
- E Méthodes
- F Statistiques rapides

PT Classificação das publicações do Eurostat

TEMA

- 1 Estatísticas gerais (azul escuro)
- 2 Economia e finanças (violeta)
- 3 População e condições sociais (amarelo)
- 4 Energia e indústria (azul)
- 5 Agricultura, silvicultura e pesca (verde)
- 6 Comércio externo e balança de pagamentos (vermelho)
- 7 Serviços e transportes (laranja)
- 8 Ambiente (turquesa)
- 9 Diversos (castanho)

SÉRIE

- A Anuários
- B Conjuntura
- C Contas, inquéritos e estatísticas
- D Estudos e análises
- E Métodos
- F Estatísticas rápidas

Venta y suscripciones • Salg og abonnement • Verkauf und Abonnement • Πωλήσεις και συνδρομές
Sales and subscriptions • Vente et abonnements • Vendita e abbonamenti
Verkoop en abonnementen • Venda e assinaturas

BELGIQUE / BELGIË
Moniteur belge / Belgisch staatsblad
Rue de Louvain 42 / Leuvenseweg 42
1000 Bruxelles / 1000 Brussel
Tél. (02) 512 00 26
Fax (02) 511 01 84

Jean De Lannoy
Avenue du Roi 202 / Koningslaan 202
1060 Bruxelles / 1060 Brussel
Tél. (02) 538 51 69
Télex 63220 UNBOOK B
Fax (02) 538 08 41

Autres distributeurs/
Overige verkooppunten:

Librairie européenne/ Europese boekhandel
Rue de la Loi 244/Wetstraat 244
1040 Bruxelles / 1040 Brussel
Tél. (02) 231 04 35
Fax (02) 735 08 60
Document delivery:

Credoc
Rue de la Montagne 34 / Bergstraat 34
Bte 11 / Bus 11
1000 Bruxelles / 1000 Brussel
Tél. (02) 511 69 41
Fax (02) 513 31 95

DANMARK
J. H. Schultz Information A/S
Herstedvang 10-12
2620 Albertslund
Tlf. 43 63 23 00
Fax (Sales) 43 63 19 69
Fax (Management) 43 63 19 49

DEUTSCHLAND
Bundesanzeiger Verlag
Breite Straße 78-80
Postfach 10 05 34
50445 Köln
Tel. (02 21) 20 29-0
Telex ANZEIGER BONN 8 882 595
Fax 202 92 78

GREECE/ΕΛΛΑΔΑ
G.C. Eleftheroudakis SA
International Bookstore
Nikis Street 4
10563 Athens
Tel. (01) 322 63 23
Telex 219410 ELEF
Fax 323 98 21

ESPAÑA
Boletín Oficial del Estado
Trafalgar, 27-29
28071 Madrid
Tel. (91) 538 22 95
Fax (91) 538 23 49

Mundi-Prensa Libros, SA
Castello, 37
28001 Madrid
Tel. (91) 431 33 99 (Libros)
431 32 22 (Suscripciones)
435 36 37 (Dirección)
Télex 49370-MPLI-E
Fax (91) 575 39 98

Sucursal:

Libreria Internacional AEDOS
Consejo de Ciento, 391
08009 Barcelona
Tel. (93) 488 34 92
Fax (93) 487 76 59

Libreria de la Generalitat de Catalunya
Rambla dels Estudis, 118 (Palau Moja)
08002 Barcelona
Tel. (93) 302 68 35
Tel. (93) 302 64 62
Fax (93) 302 12 99

FRANCE
Journal officiel
Service des publications des Communautés européennes
26, rue Desaix
75727 Paris Cedex 15
Tél. (1) 40 58 77 01/31
Fax (1) 40 58 77 00

IRELAND
Government Supplies Agency
4-5 Harcourt Road
Dublin 2
Tel. (1) 66 13 111
Fax (1) 47 80 645

ITALIA
Licosa SpA
Via Duca di Calabria 1/1
Casella postale 552
50125 Firenze
Tel. (055) 64 54 15
Fax 64 12 57
Telex 570466 LICOSA I

GRAND-DUCHÉ DE LUXEMBOURG
Messageries du livre
5, rue Raiffeisen
2411 Luxembourg
Tél. 40 10 20
Fax 49 06 61

NEDERLAND
SDU Overheidsinformatie
Externe Fondsen
Postbus 20014
2500 EA 's-Gravenhage
Tel. (070) 37 89 880
Fax (070) 37 89 783

PORTUGAL
Imprensa Nacional
Casa da Moeda, EP
Rua D. Francisco Manuel de Melo, 5
1092 Lisboa Codex
Tel. (01) 69 34 14
Fax (01) 69 31 66

Distribuidora de Livros Bertrand, Ld.ª
Grupo Bertrand, SA
Rua das Terras dos Vales, 4-A
Apartado 37
2700 Amadora Codex
Tel. (01) 49 59 050
Telex 15798 BERDIS
Fax 49 60 255

UNITED KINGDOM
HMSO Books (Agency section)
HMSO Publications Centre
51 Nine Elms Lane
London SW8 5DR
Tel. (071) 873 9090
Fax 873 8463
Telex 29 71 138

ÖSTERREICH
Manz'sche Verlags- und Universitätsbuchhandlung
Kohlmarkt 16
1014 Wien
Tel. (1) 531 610
Telex 112 500 BOX A
Fax (1) 531 61-181

SUOMI/FINLAND
Akateeminen Kirjakauppa
Keskuskatu 1
PO Box 218
00381 Helsinki
Tel. (0) 121 41
Fax (0) 121 44 41

NORGE
Narvesen Info Center
Bertrand Narvesens vei 2
PO Box 6125 Etterstad
0602 Oslo 6
Tel. (22) 57 33 00
Telex 79668 NIC N
Fax (22) 68 19 01

SVERIGE
BTJ AB
Traktorvägen 13
22100 Lund
Tel. (046) 18 00 00
Fax (046) 18 01 25
30 79 47

ICELAND
BOKABUD LARUSAR BLÖNDAL
Skólavörðustíg, 2
101 Reykjavík
Tel. 11 56 50
Fax 12 55 60

SCHWEIZ / SUISSE / SVIZZERA
OSEC
Stampfenbachstraße 85
8035 Zürich
Tel. (01) 365 54 49
Fax (01) 365 54 11

BĂLGARIJA
Europress Klassica BK Ltd
66, bd Vitosha
1463 Sofia
Tel./Fax 2 52 74 75

ČESKÁ REPUBLIKA
NIS ČR
Havelkova 22
130 00 Praha 3
Tel. (2) 24 22 94 33
Fax (2) 24 22 14 84

MAGYARORSZÁG
Euro-Info-Service
Honvéd Europa Ház
Margitsziget
1138 Budapest
Tel./Fax 1 111 60 61
1 111 62 16

POLSKA
Business Foundation
ul. Krucza 38/42
00-512 Warszawa
Tel. (2) 621 99 93, 628-28-82
International Fax&Phone
(0-39) 12-00-77

ROMÂNIA
Euromedia
65, Strada Dionisie Lupu
70184 Bucuresti
Tel./Fax 0 12 96 46

RUSSIA
CCEC
9,60-letiya Oktyabrya Avenue
117312 Moscow
Tel./Fax (095) 135 52 27

SLOVAKIA
Slovak Technical Library
Nm. slobody 19
812 23 Bratislava 1
Tel. (7) 220 452
Fax : (7) 295 785

CYPRUS
Cyprus Chamber of Commerce and Industry
Chamber Building
38 Grivas Dhigenis Ave
3 Deligiorgis Street
PO Box 1455
Nicosia
Tel. (2) 449500/462312
Fax (2) 458630

MALTA
Miller distributors Ltd
PO Box 25
Malta International Airport
LQA 05 Malta
Tel. 66 44 88
Fax 67 67 99

TÜRKIYE
Pres Gazete Kitap Dergi Pazarlama Dagitim Ticaret ve sanayi AŞ
Narlıbaçe Sokak N. 15
İstanbul-Cagaloğlu
Tel. (1) 520 92 96 - 528 55 66
Fax 520 64 57
Telex 23822 DSVO-TR

ISRAEL
ROY International
PO Box 13056
41 Mishmar Hayarden Street
Tel Aviv 61130
Tel. 3 496 108
Fax 3 648 60 39

EGYPT/ MIDDLE EAST
Middle East Observer
41 Sherif St.
Cairo
Tel/Fax 39 39 732

UNITED STATES OF AMERICA / CANADA
UNIPUB
4611-F Assembly Drive
Lanham, MD 20706-4391
Tel. Toll Free (800) 274 4888
Fax (301) 459 0056

CANADA
Subscriptions only
Uniquement abonnements
Renouf Publishing Co. Ltd
1294 Algoma Road
Ottawa, Ontario K1B 3W8
Tel. (613) 741 43 33
Fax (613) 741 54 39
Telex 0534783

AUSTRALIA
Hunter Publications
58A Gipps Street
Collingwood
Victoria 3066
Tel. (3) 417 5361
Fax (3) 419 7154

JAPAN
Kinokuniya Company Ltd
17-7 Shinjuku 3-Chome
Shinjuku-ku
Tokyo 160-91
Tel. (03) 3439-0121

Journal Department
PO Box 55 Chitose
Tokyo 156
Tel. (03) 3439-0124

SOUTH-EAST ASIA
Legal Library Services Ltd
Orchard
PO Box 0523
Singapore 9123
Tel. 73 04 24 1
Fax 24 32 47 9

SOUTH AFRICA
Safto
5th Floor, Export House
Cnr Maude & West Streets
Sandton 2146
Tel. (011) 883-3737
Fax (011) 883-6569

AUTRES PAYS OTHER COUNTRIES ANDERE LANDER
Office des publications officielles des Communautés européennes
2, rue Mercier
2985 Luxembourg
Tél. 499 28-1
Télex PUBOF LU 1324 b
Fax 48 85 73/48 68 17

Preis in Luxemburg (ohne MwSt.) / Price (excluding VAT) in Luxembourg / Prix au Luxembourg, TVA exclue:
Einzelpreis / Single copy / Prix par numéro ECU 10 ☐ Abonnement / Subscription ECU 91



OFICINA DE LAS PUBLICACIONES OFICIALES DE LAS COMUNIDADES EUROPEAS
KONTORET FOR DE EUROPEISKE FÆLLESSKABERS OFFICIELLE PUBLIKATIONER
AMT FÜR AMTLICHE VERÖFFENTLICHUNGEN DER EUROPÄISCHEN GEMEINSCHAFTEN
ΥΠΗΡΕΣΙΑ ΕΠΙΣΗΜΩΝ ΕΚΔΟΣΕΩΝ ΤΩΝ ΕΥΡΩΠΑΪΚΩΝ ΚΟΙΝΟΤΗΤΩΝ
OFFICE FOR OFFICIAL PUBLICATIONS OF THE EUROPEAN COMMUNITIES
OFFICE DES PUBLICATIONS OFFICIELLES DES COMMUNAUTÉS EUROPÉENNES
UFFICIO DELLE PUBBLICAZIONI UFFICIALI DELLE COMUNITÀ EUROPEE
BUREAU VOOR OFFICIËLE PUBLIKATIES DER EUROPESE GEMEENSCHAPPEN
SERVIÇO DAS PUBLICAÇÕES OFICIAIS DAS COMUNIDADES EUROPEIAS



CA-BX-94-009-3A-C