

ISSN 0258-1922



INDUSTRIEKONJUNKTUR

Monatliche Statistiken

INDUSTRIAL TRENDS

Monthly statistics

CONJONCTURE INDUSTRIELLE

Statistiques mensuelles

10 □ 1991

europa
stat

Theme / Thème
Energy and industry / Énergie et industrie

Series / Série
Short-term trends / Conjoncture

4
B



STATISTISCHES AMT DER EUROPÄISCHEN GEMEINSCHAFTEN
STATISTICAL OFFICE OF THE EUROPEAN COMMUNITIES
OFFICE STATISTIQUE DES COMMUNAUTÉS EUROPÉENNES

L-2920 Luxembourg — Tél. 43 01-1 — Télex: Comeur Lu 3423
B-1049 Bruxelles, bâtiment Berlaymont, rue de la Loi 200 (bureau de liaison) — Tél. 235 11 11

Eurostat hat die Aufgabe, den Informationsbedarf der Kommission und aller am Aufbau des Binnenmarktes Beteiligten mit Hilfe des europäischen statistischen Systems zu decken.

Um der Öffentlichkeit die große Menge an verfügbaren Daten zugänglich zu machen und Benutzern die Orientierung zu erleichtern, werden zwei Arten von Publikationen angeboten: Statistische Dokumente und Veröffentlichungen.

Statistische Dokumente sind für den Fachmann konzipiert und enthalten das ausführliche Datenmaterial: Bezugsdaten, bei denen die Konzepte allgemein bekannt, standardisiert und wissenschaftlich fundiert sind. Diese Daten werden in einer sehr tiefen Gliederung dargeboten. Die Statistischen Dokumente wenden sich an Fachleute, die in der Lage sind, selbständig die benötigten Daten aus der Fülle des dargebotenen Materials auszuwählen. Diese Daten sind in gedruckter Form und/oder auf Diskette, Magnetband, CD-ROM verfügbar. Statistische Dokumente unterscheiden sich auch optisch von anderen Veröffentlichungen durch den mit einer stilisierten Graphik versehenen weißen Einband.

Die zweite Publikationsart, die Veröffentlichungen, wenden sich an eine ganz bestimmte Zielgruppe, wie zum Beispiel an den Bildungsbereich oder an Entscheidungsträger in Politik und Verwaltung. Sie enthalten ausgewählte und auf die Bedürfnisse einer Zielgruppe abgestellte und kommentierte Informationen. Eurostat übernimmt hier also eine Art Beraterrolle.

Für einen breiteren Benutzerkreis gibt Eurostat Jahrbücher und periodische Veröffentlichungen heraus. Diese enthalten statistische Ergebnisse für eine erste Analyse sowie Hinweise auf weiteres Datenmaterial für vertiefende Untersuchungen. Diese Veröffentlichungen werden in gedruckter Form und in Datenbanken angeboten, die in Menütechnik zugänglich sind.

Um Benutzern die Datensuche zu erleichtern, hat Eurostat Themenkreise, d. h. eine Untergliederung nach Sachgebieten, eingeführt. Daneben sind sowohl die Statistischen Dokumente als auch die Veröffentlichungen in bestimmte Reihen, wie zum Beispiel „Jahrbücher“, „Konjunktur“, „Methoden“, untergliedert, um den Zugriff auf die statistischen Informationen zu erleichtern.

Y. Franchet
Generaldirektor

It is Eurostat's responsibility to use the European statistical system to meet the requirements of the Commission and all parties involved in the development of the single market.

To ensure that the vast quantity of accessible data is made widely available, and to help each user make proper use of this information, Eurostat has set up two main categories of document: statistical documents and publications.

The statistical document is aimed at specialists and provides the most complete sets of data: reference data where the methodology is well established, standardized, uniform and scientific. These data are presented in great detail. The statistical document is intended for experts who are capable of using their own means to seek out what they require. The information is provided on paper and/or on diskette, magnetic tape, CD-ROM. The white cover sheet bears a stylized motif which distinguishes the statistical document from other publications.

The publications proper tend to be compiled for a well-defined and targeted public, such as educational circles or political and administrative decision-makers. The information in these documents is selected, sorted and annotated to suit the target public. In this instance, therefore, Eurostat works in an advisory capacity.

Where the readership is wider and less well defined, Eurostat provides the information required for an initial analysis, such as yearbooks and periodicals which contain data permitting more in-depth studies. These publications are available on paper or in Videotext databases.

To help the user focus his research, Eurostat has created 'themes', i.e. a subject classification. The statistical documents and publications are listed by series: e.g. yearbooks, short-term trends or methodology in order to facilitate access to the statistical data.

Y. Franchet
Director-General

Pour établir, évaluer ou apprécier les différentes politiques communautaires, la Commission des Communautés européennes a besoin d'informations.

Eurostat a pour mission, à travers le système statistique européen, de répondre aux besoins de la Commission et de l'ensemble des personnes impliquées dans le développement du marché unique.

Pour mettre à la disposition de tous l'importante quantité de données accessibles et faire en sorte que chacun puisse s'orienter correctement dans cet ensemble, deux grandes catégories de documents ont été créées: les documents statistiques et les publications.

Le document statistique s'adresse aux spécialistes. Il fournit les données les plus complètes: données de référence où la méthodologie est bien connue, standardisée, normalisée et scientifique. Ces données sont présentées à un niveau très détaillé. Le document statistique est destiné aux experts capables de rechercher, par leurs propres moyens, les données requises. Les informations sont alors disponibles sur papier et/ou sur disquette, bande magnétique, CD-ROM. La couverture blanche ornée d'un graphisme stylisé démarque le document statistique des autres publications.

Les publications proprement dites peuvent, elles, être réalisées pour un public bien déterminé, ciblé, par exemple l'enseignement ou les décideurs politiques ou administratifs. Des informations sélectionnées, triées et commentées en fonction de ce public lui sont apportées. Eurostat joue, dès lors, le rôle de conseiller.

Dans le cas d'un public plus large, moins défini, Eurostat procure des éléments nécessaires à une première analyse, les annuaires et les périodiques, dans lesquels figurent les renseignements adéquats pour approfondir l'étude. Ces publications sont présentées sur papier ou dans des banques de données de type vidéotex.

Pour aider l'utilisateur à s'orienter dans ses recherches, Eurostat a créé les thèmes, c'est-à-dire une classification par sujet. Les documents statistiques et les publications sont répertoriés par série — par exemple, annuaire, conjoncture, méthodologie — afin de faciliter l'accès aux informations statistiques.

Y. Franchet
Directeur général

INDUSTRIEKONJUNKTUR

Monatliche Statistiken

INDUSTRIAL TRENDS

Monthly statistics

CONJONCTURE INDUSTRIELLE

Statistiques mensuelles

- ACHTUNG:** Die Ländergewichte zur Errechnung der EUR 12 Produktionsindizes wurden revidiert, so dass einige EUR 12 Reihen verändert sein können.
- ATTENTION:** The country weights for EUR 12 production indices have been revised, possibly resulting in changes of some EUR 12 series.
- ATTENTION:** Les ponderations des pays pour construire les indices de production EUR 12 ont été révisées; il pourrait en résulter des changements sur certaines séries EUR 12.

Für genauere Angaben über die Hauptmerkmale der in diesem Heft enthaltenen Reihen wenden Sie sich bitte an EUROSTAT, Luxemburg (Tel. 4301-3886 oder 4301-4401).

Die Angaben in diesem Monatsheft wurden der Datenbank CRONOS entnommen, die über verschiedene „Hosts“ (Anbieter der Datenbank) zugänglich ist. Für alle Auskünfte bezüglich dieser Hosts wenden Sie sich bitte an EUROSTAT, Luxemburg (Tel. 4301-4567).

To obtain specifications of the principal characteristics of the series contained in this bulletin contact EUROSTAT, Luxembourg (Tel. 4301-3886 or 4301-4401).

The information included in this bulletin has been taken from the CRONOS data bank, which is accessible via the different host companies. For all information about these host companies contact EUROSTAT, Luxembourg (Tel. 4301-4567).

Pour obtenir des précisions sur les caractéristiques principales des séries contenues dans ce bulletin, s'adresser à l'EUROSTAT, Luxembourg (tél. 4301-3886 ou 4301-4401).

Les informations reprises dans ce bulletin sont extraites de la banque de données CRONOS, qui est accessible via différents serveurs. Pour toute information concernant ces serveurs, s'adresser à l'EUROSTAT, Luxembourg (tél. 4301-4567).

Luxembourg: Office des publications officielles des Communautés européennes, 1991

Kat./Cat.: CA-AP-91-010-3A-C

© CECA-CEE-CEEA, Bruxelles • Luxembourg, 1991

Reproduction autorisée, sauf à des fins commerciales, moyennant mention de la source.

Printed in Belgium

KOMMENTAR

Noch kein Aufschwung in Sicht

Auch im Juli 1991 verharrt die Industrieproduktion der Europäischen Gemeinschaft auf **gleichbleibendem Niveau**. Anzeichen eines nahen Endes der Stagnation sind nicht zu erkennen. Für Juli 1991 wird der arbeitstäglich bereinigte **Produktionsindex** derzeit für EUR12 auf 108,8 geschätzt (1985=100); dies entspricht einer Veränderung des Index gegenüber Juli 1990 von -0,1 %. Nach Saisonbereinigung beträgt der geschätzte Index im Juli 114,4, im Vormonat war er bei 115,5, im Januar dieses Jahres bei 115,9; die Diagnose muß daher nach wie vor lauten: **Stillstand der Industrieproduktion**.

In den USA ist der Abwärtstrend der Industrieproduktion deutlich gestoppt (Wachstumsrate der letzten drei Monate gegenüber den davorliegenden Monaten 1,0 %); auch in Japan ist jetzt Stagnation zu beobachten (0,6 % der entsprechenden Wachstumsrate).

Bezüglich der Produktion **verschiedener Hauptgütergruppen** sind dabei in der Europäischen Gemeinschaft für die letzten sechs Monate keine ausgeprägten Unterschiede feststellbar. Die Veränderungsdaten der kumulierten letzten drei Monate gegenüber den drei Monaten davor betragen:

- +0,3 % bei Grundstoffen und Produktionsgütern
- +0,4 % bei Investitionsgütern
- +0,5 % bei Verbrauchsgütern (USA: 2,3 %)

Betrachtet man die Wachstumsrate der letzten drei Monate (Mai bis Juli) gegenüber den drei Monaten davor (Februar bis April), so sind für die einzelnen **Mitgliedstaaten der EG** für den saisonbereinigten Produktionsindex der gesamten Industrie zwar Unterschiede zu verzeichnen, doch deutet die generelle Tendenz auch in den einzelnen Staaten auf **Stagnation** hin: Niederlande +1,0 %, Deutschland (altes Bundesgebiet) +1,0 % [Deutschland nach der Vereinigung: +0,8 % (Schätzung Eurostat)], Griechenland +0,3 %, Frankreich +0,3 % (Schätzung Eurostat), Italien +0,6 %, Dänemark +0,1 %, Vereinigtes Königreich -0,1 %, Spanien -1,0, Irland -4,0 %.

Für die **einzelnen Wirtschaftszweige** ist vielfach ein ähnliches Bild anzutreffen: eher **Produktionsrückgang** als Produktionsanstieg. Die Veränderungsrate (kumulierte zwei Monate) gegenüber dem Vorjahreswert beträgt in der Europäischen Gemeinschaft: Maschinenbau -10,1 %, Mineralölgewinnung und -verarbeitung -8,9 %, Textilindustrie -3,7 %, Erste Metallbearbeitung -3,4 %, Automobilbau -3,1 %, Industrie Steine/Erden -3,0 %, Metallerzeugnisse -2,8 %, Elektroindustrie -2,3 %, Nahrungsmittelindustrie +2,5%, Papierindustrie +3,2 %, Holzindustrie +4,3%. Die Statistik zeigt, daß zur Zeit eher die **konsumnahen** Bereiche Produktionswachstum aufweisen.

Luxembourg, 15.10.1991

INHALTSVERZEICHNIS

HINWEISE	4
I BASISINDIKATOREN	9
II ANGABEN NACH INDUSTRIELLEN BEREICHEN	27
Gesamte Industrie (ohne Bauindustrie)	28
Grundstoff- und Produktionsgüterindustrie	30
Investitionsgüterindustrie	32
Verbrauchsgüterindustrien	34
Bergbau und Gewinnung von Steinen und Erden	36
Be- und verarbeitendes Gewerbe	38
Schaubilder ausgesuchter Wirtschaftszweige	40
Nahrungs- und Genussmittelgewerbe	42
Nahrungsmittelindustrie	44
Textilindustrie	46
Schuh- und Bekleidungsindustrie	48
Schuhindustrie	50
Bekleidungsindustrie	52
Be- und Verarbeitung von Holz	54
Herstellung und Verarbeitung von Papier und Pappe	56
Druckerei und verwandte Gewerbe	58
Chemische Industrie einschließlich Chemiefasern	60
Verarbeitung von Gummi/Reparaturen von Bereifungen	62
Kunststoffverarbeitung	64
Industrie Steine und Erden, Glasindustrie	66
Erzeugung und erste Bearbeitung von Metallen	68
Herstellung von Metallerzeugnissen	70
Maschinenbau	72
Elektrotechnik	74
Bau von Kraftwagen und Einzelteilen	76
Fahrzeugbau ohne Kraftwagen	78
Feinmechanik und Optik	80
III VERGLEICH EUR-12, USA, Japan	83
IV BAUGEWERBE	87

HINWEISE

1. SYSTEMATIK DER INDUSTRIEZWEIGE

Die in der vorliegenden Veröffentlichung ausgedruckten Indizes beziehen sich auf die Industriezweige gemäß der harmonisierten Systematik der Wirtschaftszweige in den Europäischen Gemeinschaften (NACE - Fassung von 1970) - Abteilung 1 bis 4. Im letzten Teil der Veröffentlichung befinden sich auch einige Indikatoren zu der NACE-Abteilung 5 "Baugewerbe". (Ein Auszug der Abteilungen 1 bis 4 ist als Teil des Glossars veröffentlicht.)

2. PRODUKTIONSINDIZES

2.a Der Produktionsindex mißt die mengenmäßige Entwicklung der Bruttowertschöpfung (d.h. die Entwicklung zu konstanten Preisen) in der Industrie, wobei zu bedenken ist, daß die Zusammenfassung der Produktionsbereiche bei der Indexbildung (ebenso wie die Zusammenfassung für einen bestimmten Industriezweig auf Gemeinschaftsebene) durch Gewichtung mit Hilfe der Bruttowertschöpfung erfolgt (im Prinzip zu Faktorkosten). Die Indizes werden in zwei Etappen berichtigt: eine erste Berichtigung wird unter Berücksichtigung der ungleichen Zahl der Arbeitstage pro Monat durchgeführt (ausgenommen Spanien und Japan). Daran anschliessend erfolgt für EUR-12 und die Mitgliedstaaten eine Saisonbereinigung aufgrund eines EUROSTAT-Verfahrens (mit Ausnahme des Vereinigten Königreichs und Irlands, für die die Indizes durch das nationale statistische Amt saisonbereinigt werden).

2.b Bedeutung von %A und %B:

Arbeitstäglich bereinigte Produktionsindizes:

- %A: die letzten 12 Monate gegenüber den vorhergehenden 12 Monaten;
- %B: letzte 3 Monate gegenüber dem entsprechenden Vorjahreszeitraum.

Saisonbereinigte Produktionsindizes:

- %A: die letzten 3 Monate gegenüber den vorhergehenden 3 Monaten;
- %B: der letzte Monat gegenüber dem Vormonat.

2.c Die Ausführungen zu 2.a und 2.b gelten auch für die Produktionsindizes des Baugewerbes.

2.d Die Produktionsindizes von Drittländern (USA und Japan) entstammen OECD-Quellen: ihre Nomenklatur sowie ihre Berechnungsweise und Saisonbereinigung entsprechen der Methodik der Quelle. Wurde jedoch die Serie durch die OECD nicht saisonbereinigt, so ist die Saisonbereinigung mit Hilfe der EUROSTAT-Methode durchgeführt worden.

3. ARBEITSTÄGLICHE BEREINIGUNG

Im Gegensatz zum Produktionsindex (siehe 2.a) werden die übrigen Indizes (Umsatz, Auftragseingang, Ein- und Ausfuhr, abhängig Beschäftigte, Bruttolöhne und -gehälter) vor Saisonbereinigung nicht in bezug auf die ungleiche Zahl der Arbeitstage berichtigt.

4. UMSATZ- UND AUFTRAGSEINGANGSINDIZES

Diese Indizes erfassen die Entwicklung des Umsatzes (Gesamtabsatz einschließlich Exportabsatz) bzw. des Auftragseingangs zu laufenden Werten. Für Griechenland, Spanien und Portugal werden zur Zeit keine Umsatzindizes geliefert. Der Auftragseingangsindex wird darüber hinaus auch von Frankreich nicht berechnet.

5. ERZEUGERPREISINDEX DER INDUSTRIELLEN PRODUKTION

Dieser Index erfaßt (in der Landeswährung der einzelnen Staaten) die Entwicklung der Verkaufspreise ab Werk für alle Erzeugnisse, die auf den Inlandsmärkten der Mitgliedsstaaten verkauft werden. Die Indizes für die Gemeinschaft (EUR-11, Portugal verfügt zur Zeit über keine Erzeugerpreisindizes) beziehen sich auf die gewichtete Gesamtheit dieser Preisentwicklung.

Die Erzeugerpreisindizes für die einzelnen Mitgliedsstaaten (und die Gemeinschaft) werden auch in ECU angegeben. Hierzu werden die nationalen Indizes mit dem jeweiligen für diesen Monat geltenden Wechselkurs gegenüber dem ECU multipliziert und neu auf 1985 = 100 umbasiert.

6. INDIZES DER ABHÄNGIG BESCHÄFTIGTEN SOWIE DER BRUTTOLÖHNE UND -GEHÄLTER

Die Beschäftigtenzahlen umfassen sämtliche beschäftigte Personen (auf der Lohnliste stehende Arbeiter und Angestellte). Die Bruttolöhne und -gehälter umfassen die Zahlungen an alle Arbeitslohnempfänger einschließlich der auf die Beschäftigten entfallenden und vom Arbeitgeber einbehaltenen Steuern und Sozialabgaben, jedoch ohne die Arbeitgeberbeiträge zur Sozialversicherung sowie sonstige vom Arbeitgeber zu zahlende Beiträge.

7. SCHAUBILDER

Die Schaubilder zeigen jeweils elektronisch errechnete Trends, d.h. stark geglättete saisonbereinigte Werte, um Extremwerte zu unterdrücken; die vierteljährlichen Beschäftigungsindizes werden mit Hilfe linearer Interpolation auf Monatsbasis umgerechnet. Der Maßstab der Schaubilder ist halb-logarithmisch.

8. WEITERE METHODISCHE ERLÄUTERUNGEN

Genauere Angaben bezüglich der Definitionen einzelner Indikatoren und der angewandten Methodologie können einer aktualisierten Fassung der "Methodologie der Konjunkturindikatoren" von 1991 entnommen werden.

9. ZEICHEN UND ANMERKUNGEN:

: Angaben liegen nicht vor

- Reihe existiert nicht

% Prozent

SB Saisonbereinigt

EUR 12 Gemeinschaft der 12

1985=100 Basisjahr

COMMENTARY

Still no signs of recovery

Industrial production in the European Community in July 1991 remained **broadly unchanged**. There are no signs of an end to the stagnation. The **production index** for EUR12 in July 1991, adjusted for the number of working days, is estimated at 108.8 (1985=100), a drop of 0.1 % compared with July 1990. The seasonally adjusted index for July was 114.4, compared with 115.5 in June and 115.9 in January of this year. There is therefore no change in the situation: **industrial production is stagnating**.

In the USA, the downward trend in industrial production has clearly been halted (quarter-on-quarter growth rate of 1.0 %), whereas in Japan stagnation has also now set in (0.6 % over the same period).

There are no wide differences in the production of **various types of major goods** in the European Community over the last six months. The cumulative rates of change for the last quarter over the previous quarter were:

- +0.3 % for commodities and intermediate goods;
- 0.4 % for capital goods;
- +0.5 % for consumer goods (USA: +2.3 %).

A comparison of the changes in the last three months (May to July) with the preceding three months (February to April) in the seasonally adjusted production indices for all industries reveals some differences between individual **Member States of the EC**, but the overall trend is one of **stagnation**: the Netherlands: +1.0 %, Germany (pre-unification FRG): +1.0 %, (post-unification FRG: +0.8 % (Eurostat estimate)), Greece: +0.3 %, France: +0.3 % (Eurostat estimate), Italy: +0.6 %, Denmark: +0.1 %, UK: -0.1 %, Spain -1.0 %, Ireland: -4.0 %.

Much the same picture emerges for the **individual branches of economic activity**, with production tending to **fall** rather than rise. In the European Community the cumulative rates of change between the same two-month periods in 1990 and 1991 were: Mechanical engineering -10.1 %, Mineral oil extraction and refining -8.9 %, Textiles -3.7 %, Primary metalworking -3.4 %, Car manufacturing industry -3.1 %, Mining and quarrying -3.0 %, Metal products -2.8 %, Electrical industry -2.3 %, Foodstuffs industry +2.5 %, Paper industry +3.2 %, Wood working industry +4.3 %. The statistics show that production is currently growing mainly in the **consumer-related** branches.

Luxembourg, 15.10.1991

TABLE OF CONTENTS

NOTES	6
I BASIC INDICATORS	9
II DATA BY BRANCH OF INDUSTRY	27
Total industry (excluding building & civil engineering)	28
Intermediate products industries	30
Capital goods industries	32
Consumer goods industries	34
Mining and quarrying	36
Manufacturing industries	38
Graphs for selected branches	40
Food, drink and tobacco industry	42
Food industries	44
Textile industry	46
Footwear and clothing industries	48
Footwear industry	50
Clothing industry	52
Timber and wooden furniture industry	54
Manufacture of paper and paper products	56
Printing and allied industries	58
Chemical industry including man made fibre	60
Rubber processing/tyre repairing	62
Processing of plastics	64
Industry of non metallic mineral products	66
Production/Basic processing of metals	68
Manufacture of metallic articles	70
Mechanical engineering	72
Electrical engineering	74
Manufacture of motor vehicles and their parts	76
Manufacture of other means of transport	78
Instrument engineering	80
III COMPARISON EUR-12, USA, JAPAN	83
IV BUILDING & CIVIL ENGINEERING	87

NOTES

EN

1. CLASSIFICATION OF INDUSTRIAL ACTIVITIES

The indices in this bulletin cover industry as it is defined in Divisions 1 to 4 of the General Industrial Classification of Economic Activities within the European Communities (NACE - 1970 version). In the last part of the bulletin there are also some indicators relating to NACE Division 5, "Building and civil engineering". (Divisions 1 to 4 of the NACE have been reproduced as part of the glossary.)

2. INDICES OF PRODUCTION

2.a The index of production measures changes in the volume (at constant prices) of the gross value added created by industry, the branch indices being aggregated (like the aggregation at Community level for a given industrial branch) by means of a system of weighing according to gross value added (in principle, at factor cost). The indices are adjusted in two stages: firstly to take account of the varying number of working days in the month (except for Spain and Japan) and secondly by seasonal adjustment according to Eurostat's own method for EUR 12 and the Member States (with the exception of the United Kingdom and Ireland, the indices for which are adjusted by the national statistical offices).

2.b Meaning of %A and %B:

Indices of production adjusted by the number of working days:

- %A: the last twelve months as compared with the preceding twelve months;
- %B: the last three months as compared with the corresponding months of the previous year.

Seasonally adjusted indices of production:

- %A: the last three months as compared with the preceding three months;
- %B: the last month as compared with the month before that.

2.c The descriptions and definitions in 2.a and 2.b above also apply to the indices of production for building and civil engineering.

2.d The indices of production for non-Member States (the United States and Japan) are taken from OECD sources: they have been classified, calculated and seasonally adjusted as in the source publication. Any series not seasonally adjusted by the OECD is adjusted by the Eurostat method.

3. ADJUSTMENT FOR NUMBER OF WORKING DAYS

Unlike the index of production (see 2.a above), the other indices (turnover, orders received, imports, exports, number of employees, gross wages and salaries) are not adjusted to allow for differences in the number of working days in each period before they are seasonally adjusted.

4. INDICES OF TURNOVER AND ORDERS RECEIVED

These reflect changes in turnover (overall sales, including sales for export) and orders received at current prices. No turnover indices are supplied at present for Greece, Spain or Portugal, and France does not calculate any index of orders received.

5. INDEX OF PRODUCER PRICES OF INDUSTRIAL PRODUCTION

This index shows (in the national currency of the Member State in question) changes in the ex-works selling prices of all products sold on the domestic markets of the various countries. The Community indices (EUR 11, since there are no producer price indices for Portugal) refer to overall weighted price changes.

The producer price indices for the individual Member States (and the Community) are shown in ecus as well. The national indices are multiplied by the exchange rate for the national currency against the ecu for the month in question and rebased to 1985 = 100.

6. INDICES OF THE NUMBER OF EMPLOYEES AND OF GROSS WAGES AND SALARIES

Figures showing the number of employees include all persons employed by the firm (manual workers and salaried employees on the firm's payroll). Gross wages and salaries cover all payments to persons employed by the firm in remuneration for the work they do, including taxes and social security contributions payable by employees and deducted by the employer, but excluding social security and other contributions payable by the employer.

7. GRAPHS

The graphs show electronically derived trends, i.e. strongly smoothed seasonally adjusted series in order to offset extreme values; in the case of quarterly employment, a monthly series is obtained by linear interpolation. The graphs are on a semi-logarithmic scale.

8. FURTHER EXPLANATIONS ON METHODOLOGY

Further details on the definitions of the various indicators and the methodology used are given in the updated version of the "Methodology of Short-Term Indicators" 1991.

9. SYMBOLS AND ABBREVIATIONS

: data not available
- non-existent series
% per cent

ADJ seasonally adjusted
EUR 12 Community of 12
1985 = 100 base year

COMMENTAIRE

Pas de reprise en vue

En juillet 1991 également, la production industrielle de la Communauté européenne a stagné à un **niveau inchangé**. Aucun signe ne semble annoncer la fin prochaine de cette stagnation. Pour juillet 1991, l'**indice de la production** corrigé du nombre de jours ouvrables est actuellement estimé pour EUR12 à 108,8 (1985=100), ce qui correspond à une variation de -0,1 % par rapport à juillet 1990. Après correction des variations saisonnières, l'indice estimé est de 114,4 en juillet, contre 115,5 le mois précédent et 115,9 en janvier de cette année. Le diagnostic reste donc le même: **stagnation de la production industrielle**.

Aux Etats-Unis, on constate un net arrêt de la tendance à la baisse de la production industrielle (taux d'accroissement des trois derniers mois par rapport aux mois précédents: 1,0 %), tandis que le Japon enregistre maintenant lui aussi une stagnation (0,6 %).

En ce qui concerne la production des **différentes catégories de produits**, on ne constate pas de modification marquée au cours des six derniers mois dans la Communauté européenne. Les taux de variation cumulés des trois derniers mois par rapport aux trois mois précédents sont les suivants:

- +0,3 % pour les matières premières et les biens de production,
- +0,4 % pour les biens d'investissement,
- +0,5 % pour les biens de consommation (Etats-Unis: +2,3 %).

Si l'on compare les taux d'accroissement des trois derniers mois (mai, juin, juillet) par rapport aux trois mois précédents (février, mars, avril), des différences apparaissent certes entre les Etats membres de la CE pour l'indice désaisonnalisé de la production de l'ensemble de l'industrie, mais la tendance générale dans les différents Etats est à la stagnation: Pays-Bas +1,0 %, Allemagne (ancien territoire fédéral): +1,0 %, [Allemagne réunifiée: +0,8 % (estimation d'Eurostat)], Grèce +0,3 %, France +0,3 % (estimation d'Eurostat), Italie +0,6 %, Danemark +0,1 %, Royaume-Uni -0,1 %, Espagne -0,1 %, Irlande -4,0 %.

Dans les différentes **branches d'activité**, la situation est souvent similaire: la reproduction a davantage tendance à reculer qu'à augmenter. Le taux de variation (deux mois cumulés) par rapport à l'année précédente est le suivant dans la Communauté européenne: construction mécanique -10,1 %, extraction et raffinage de pétrole -8,9 %, industrie textile -3,7 %, première transformation des métaux -3,4 %, construction automobile -3,1 %, produits minéraux non métalliques -3,0 %, produits métalliques -2,8 %, construction électrique -2,3 %, industrie alimentaire +2,5 %, industrie du papier +3,2 %, industrie du bois +4,3 %. Les statistiques montrent qu'actuellement ce sont plutôt les branches travaillant **pour la consommation** qui enregistrent un accroissement de la production.

Luxembourg, 15.10.1991

TABLE DES MATIERES

NOTES	8
I INDICATEURS DE BASE	9
II DONNEES PAR BRANCHES INDUSTRIELLES	27
Ensemble de l'industrie (sans bâtiment et génie civil)	28
Industries des biens intermédiaires	30
Industries des biens d'investissement	32
Industries des biens de consommation	34
Industries extractives	36
Industries manufacturières	38
Graphiques pour certaines branches	40
Industrie alimentaire, boissons et tabac	42
Industrie des produits alimentaires	44
Industrie textile	46
Industrie de la chaussure et de l'habillement	48
Industrie de la chaussure	50
Industrie de l'habillement	52
Industrie du bois et du meuble en bois	54
Fabrication et transformation du papier et du carton	56
Imprimerie et industries annexes	58
Industrie chimique et fibres artificielles	60
Industrie du caoutchouc et réparation de pneus	62
Transformation de matières plastiques	64
Industrie des minéraux non métalliques	66
Production/première transformation des métaux	68
Fabrication d'ouvrages en métaux	70
Construction de machines	72
Construction électrique et électronique	74
Construction d'automobiles et de pièces détachées	76
Construction matériaux de transport autre qu'automobile	78
Fabrication d'instruments de précision et d'optique	80
III COMPARAISON EUR-12, USA, JAPON	83
IV BATIMENT ET GENIE CIVIL	87

NOTES

1. NOMENCLATURE D'ACTIVITES INDUSTRIELLES

Les indices repris dans la présente publication portent sur les activités industrielles telles que définies dans la Nomenclature générale des activités économiques dans les Communautés européennes (NACE - version de 1970) aux divisions 1 à 4. Dans la dernière partie de la présente publication, on trouvera également quelques indicateurs relatifs à la division 5 "Bâtiment et génie civil" de la NACE (un extrait de la NACE 1 à 4 est repris dans le glossarium).

2. INDICES DE PRODUCTION

2.a L'indice de production mesure l'évolution en volume (à prix constants) de la valeur ajoutée brute générée dans l'industrie, l'agrégation des indices de branches (comme l'agrégation au niveau communautaire pour une branche donnée) étant effectuée par pondération à l'aide de la valeur ajoutée brute (en principe au coût des facteurs). Les indices sont corrigés en deux étapes. Une première correction est effectuée pour tenir compte des différences en matière de nombre de jours ouvrables par mois (sauf pour l'Espagne et le Japon). La deuxième étape consiste, selon une méthode propre à Eurostat, à corriger des variations saisonnières les séries pour EUR-12 et pour les Etats membres (à l'exception du Royaume-Uni et de l'Irlande, dont les indices sont désaisonnalisés par les offices statistiques nationaux).

2.b Signification des %A et des %B

Indices de production après correction pour jours ouvrables:

- %A: les 12 derniers mois par rapport aux 12 mois précédents;
- %B: les 3 derniers mois par rapport aux mois correspondants de l'année précédente.

Indices de production désaisonnalisés:

- %A: les 3 derniers mois par rapport aux 3 mois précédents;
- %B: le dernier mois par rapport au mois précédent.

2.c Les explications données sous 2.a et 2.b ci-dessus s'appliquent également aux indices de production pour le bâtiment et le génie civil.

2.d Les indices de production de pays tiers (Etats-Unis et Japon) proviennent de source OCDE. Leur nomenclature, la méthode d'établissement et le mode de désaisonnalisation suivent ceux de la source. Toutefois, si la série n'est pas désaisonnalisée par l'OCDE, elle l'est selon la méthode Eurostat.

3. CORRECTION POUR JOURS OUVRABLES

Contrairement à l'indice de production (voir 2.a), les autres indices (chiffre d'affaires, entrées de commande, importations et exportations, nombre de salariés, salaires et traitements bruts) ne subissent pas - avant la désaisonnalisation - de corrections pour les différences constatées en matière de nombre de jours ouvrables.

4. INDICES DU CHIFFRE D'AFFAIRES ET DES ENTREES DE COMMANDES

Ces indices rendent compte de l'évolution du chiffre d'affaires (ventes totales, y compris les ventes à l'exportation) et des entrées de commandes en valeur courante. Aucun indice du chiffre d'affaires n'est disponible actuellement pour la Grèce, l'Espagne et le Portugal. La France ne calcule pas non plus cet indice.

5. INDICE DES PRIX A LA PRODUCTION INDUSTRIELLE

Cet indice rend compte (dans la monnaie nationale de l'Etat membre concerné) de l'évolution des prix de vente départ-usine de tous les produits qui sont vendus sur les marchés intérieurs des Etats membres. L'indice communautaire (EUR-11, le Portugal ne calculant pas actuellement d'indices des prix à la production) est une moyenne pondérée des différents indices nationaux.

Les indices des prix à la production des différents Etats membres (et de la Communauté) sont également indiqués en écus. A cet effet, les indices nationaux sont multipliés chaque mois par le taux de change de la monnaie nationale vis-à-vis de l'écu et convertis en base 1985 = 100.

6. INDICES DU NOMBRE DE SALARIES ET DES SALAIRES ET TRAITEMENTS BRUTS

Le nombre de salariés inclut l'ensemble des personnes occupées (ouvriers et employés) figurant sur la feuille de paie. Les salaires et traitements bruts portent sur les sommes versées à tous les salariés en rémunération de leur travail, y compris les impôts et cotisations de sécurité sociale dus par ceux-ci et retenus par l'employeur, mais à l'exclusion des cotisations de sécurité sociale et autres supportées par l'employeur.

7. GRAPHIQUES

Les graphiques présentent toujours des tendances calculées par moyen électronique, c'est-à-dire des séries désaisonnalisées fortement lissées, pour éliminer les valeurs extrêmes. Les indices de l'emploi - dont la fréquence est trimestrielle - sont mensualisés par interpolation linéaire. Les échelles des graphiques sont semi-logarithmiques.

8. AUTRES EXPLICATIONS METHODOLOGIQUES

Des informations plus détaillées au sujet des définitions des différents indicateurs et de la méthodologie appliquée peuvent être obtenues dans la version actualisée (1991) de la "Méthodologie des indicateurs conjoncturels".

9. SIGNES ET ABREVIATIONS

- : données non disponibles
- série inexistante
- % pourcentage

CVS corrigé des variations saisonnières
EUR-12 Communauté des 12
1985=100 année de base



BASISINDIKATOREN

BASIC INDICATORS

INDICATEURS DE BASE

BASISINDIKATOREN BASIC INDICATORS INDICATEURS DE BASE

1985 = 100

	Letzte Zahl / Latest figure / Dernier chiffre			Veränderung / Change / Variation	
	Zeitraum Period Période	Pro Arbeitstag Per working day Par Jour ouvrable	Saisonbereinigt Seasonally adjusted Désaisonnalisés	Pro Arbeitstag Per working day Par Jour ouvrable %B (1)	Saisonbereinigt Seasonally adjusted Désaisonnalisés %A (2)
PRODUKTIONSINDEZES					
INDICES OF PRODUCTION					
INDICES DE PRODUCTION					
NACE 1-4					
GESAMTE INDUSTRIE OHNE BAUINDUSTRIE		TOTAL INDUSTRY EXCLUDING CONSTRUCTION		ENSEMBLE DE L'INDUSTRIE SANS BATIMENT	
EUR12	07 91	108.8	114.4	-0.2	0.3
B	05 91	118.3	115.0	-4.8	-2.9
DK	06 91	115.9	106.7	5.0	1.5
D	07 91	116.4	123.3	4.2	1.0
GR	06 91	103.6	101.1	-2.3	0.3
E	06 91	118.3	111.4	-0.3	1.6
F	07 91	107.0	112.1	-0.4	0.3
IRL	06 91	159.2	145.2	1.7	-2.3
I	07 91	117.4	113.6	-1.1	0.6
L	05 91	122.3	115.9	2.3	1.9
NL	06 91	106.0	113.8	4.2	-1.2
P	03 91	140.2	137.4	4.5	-1.2
UK	07 91	98.3	107.5	-4.7	-0.1
USA	07 91	112.5	114.0	-2.7	1.0
J	07 91	134.5	130.6	2.8	0.6
INT					
GRUNDSTOFFE U. PROD. GÜTER		INTERMEDIATE GOODS		BIENS INTERMÉDIAIRES	
EUR12	07 91	104.5	110.2	-0.4	0.3
B	05 91	121.3	116.9	-4.2	-2.2
DK	06 91	120.2	106.2	4.7	1.0
D	07 91	111.9	116.6	2.6	0.9
GR	06 91	103.6	100.8	-3.0	0.6
E	06 91	111.9	106.9	-0.6	0.4
F	07 91	103.7	111.1	0.9	0.1
IRL	06 91	172.1	155.2	10.9	1.1
I	07 91	116.8	113.1	-1.5	0.4
L	05 91	120.6	115.1	1.5	1.0
NL	06 91	94.0	110.5	8.0	-1.0
P	03 91	129.0	125.0	0.8	-1.1
UK	07 91	92.8	102.7	-4.2	-0.3
USA	07 91	119.8	117.8	-4.8	1.1
J	07 91	132.6	129.4	3.1	-0.1
INV					
INVESTITIONSGÜTER		CAPITAL GOODS INDUSTRIES		BIENS D'INVESTISSEMENT	
EUR12	07 91	113.4	117.7	-1.9	0.4
B	05 91	116.6	113.8	-1.2	-0.9
DK	06 91	118.0	104.6	3.1	1.3
D	07 91	123.4	128.3	3.7	1.6
GR	06 91	126.3	119.6	3.7	4.0
E	06 91	138.6	118.1	-7.1	-1.6
F	07 91	106.0	105.3	-5.1	-0.5
IRL	06 91	202.7	186.5	-5.4	-6.9
I	07 91	121.5	116.6	-3.3	0.5
L	05 91	119.0	108.5	4.6	8.7
NL	06 91	123.7	117.1	1.1	0.8
P	03 91	128.2	122.5	1.3	-0.5
UK	07 91	104.2	117.0	-7.6	-0.2
USA	07 91	117.1	118.9	-3.5	-0.7
J	07 91	141.5	140.8	1.9	-0.1
CON					
VERBRAUCHSGÜTER		CONSUMER GOODS		BIENS DE CONSOMMATION	
EUR12	07 91	112.9	118.3	1.2	0.5
B	05 91	119.1	116.8	-2.7	-2.4
DK	06 91	110.9	107.2	5.1	0.5
D	07 91	115.3	127.1	7.1	0.3
GR	06 91	98.1	97.0	-3.0	-1.4
E	06 91	122.0	114.9	2.2	2.9
F	07 91	114.0	118.0	-0.2	1.2
IRL	06 91	136.3	124.6	-1.2	-2.4
I	07 91	116.3	113.0	1.2	0.9
L	05 91	134.7	126.8	5.2	1.6
NL	06 91	121.0	120.8	1.4	-0.8
P	03 91	135.7	132.6	1.9	-0.2
UK	07 91	106.2	111.0	-3.3	0.2
USA	07 91	114.1	114.8	-0.4	2.3
J	07 91	128.1	123.2	1.8	2.1
UMSATZ					
TURNOVER					
CHIFFRE D'AFFAIRES					
NACE 1-4					
GESAMTE INDUSTRIE OHNE BAUINDUSTRIE		TOTAL INDUSTRY EXCLUDING CONSTRUCTION		ENSEMBLE DE L'INDUSTRIE SANS BATIMENT	
EUR12	04 91	131.4	131.2	3.1	-0.9
ABHÄNGIGE BESHCAEFTIGTE					
NUMBER OF EMPLOYEES					
NOMBRE DE SALARIÉS					
NACE 1-4					
GESAMTE INDUSTRIE OHNE BAUINDUSTRIE		TOTAL INDUSTRY EXCLUDING CONSTRUCTION		ENSEMBLE DE L'INDUSTRIE SANS BATIMENT	
EUR12	III 90	97.9	97.5	0.0	0.0

% B(1) - Letzte 3 Monate gegenüber dem entsprechenden Vorjahreszeitraum
- Last 3 months compared with corresponding months of previous year
- Les 3 derniers mois par rapport aux mois correspondants de l'année précédente

% A(2) - Letzte 3 Monate gegenüber den vorhergehenden 3 Monaten
- Last 3 months compared with previous 3 months
- Les 3 derniers mois par rapport aux 3 mois précédents

INDUSTRIELLE PRODUKTION

INDUSTRIAL PRODUCTION

PRODUCTION INDUSTRIELLE

LANGFRISTIGER TREND

LONG TERM TREND

TENDANCE A LONG TERME

NACE 1-4

1985 = 100

— USA

— EUR 12

— JAPAN

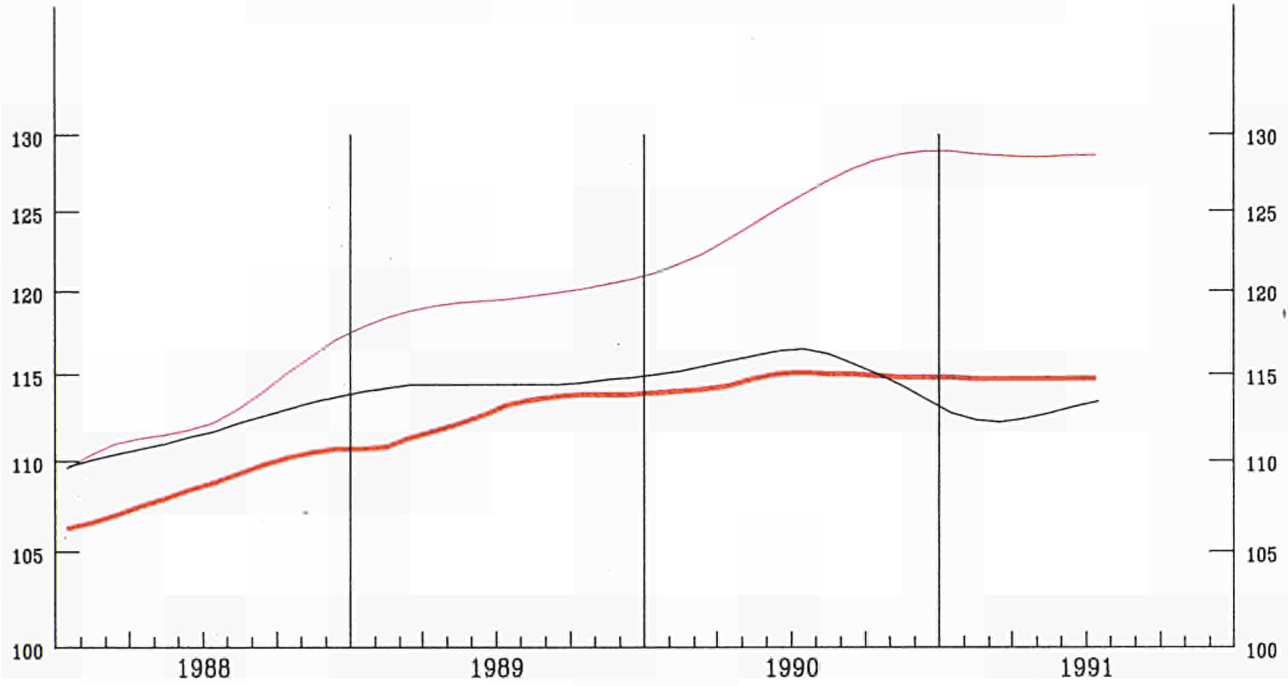

EUR 12

1985 = 100

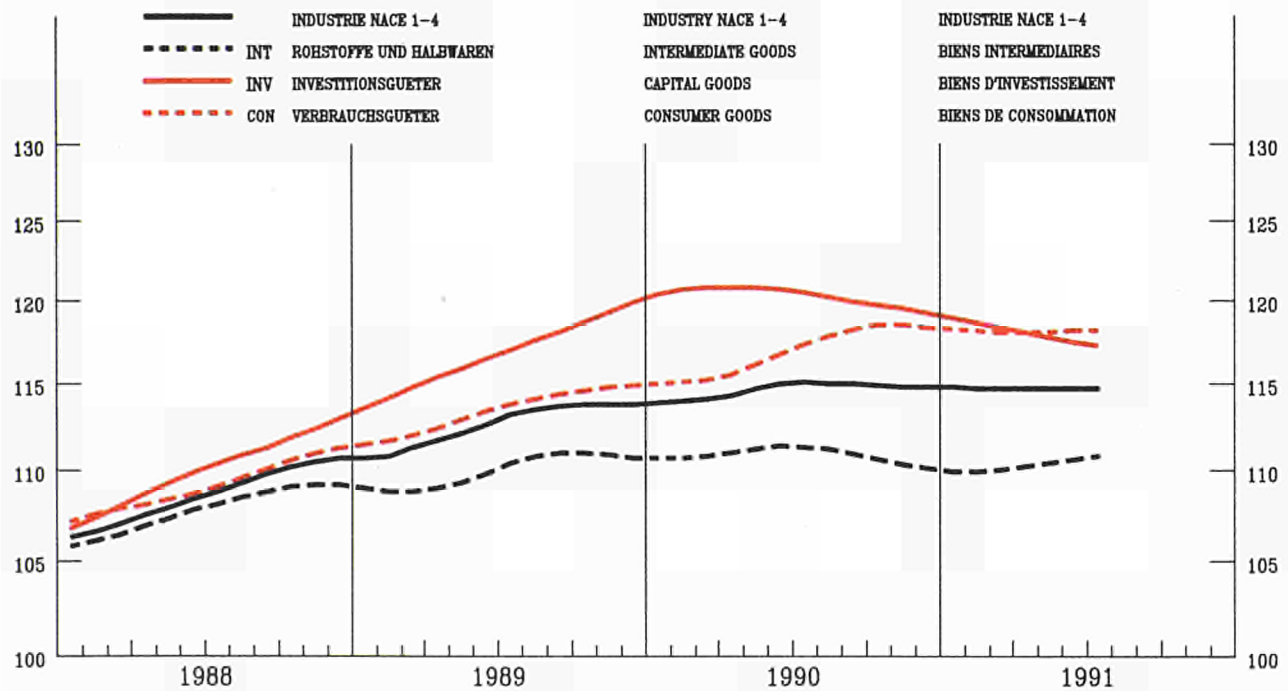

EINFACH-LOGARITHMISCHE SKALA

SEMI-LOGARITHMIC SCALE

ECHELLE SEMI-LOGARITHMIQUE

PRODUKTIONSINDIZES - SAISONBEREINIGT
INDICES OF PRODUCTION - SEASONALLY ADJUSTED
INDICES DE PRODUCTION - DÉSAISONNALISÉS

1985 = 100

	1988	1989	1990	1991								
				01	02	03	04	05	06	07		
NACE 1-4												
GESAMTE INDUSTRIE OHNE BAUINDUSTRIE				TOTAL INDUSTRY EXCLUDING CONSTRUCTION							ENSEMBLE DE L'INDUSTRIE SANS BATIMENT	
EUR12	108.8	113.0	115.0	115.9	115.4	113.2	114.0	113.8	115.5	114.4	EUR12	
B	108.9	112.7	118.5	114.0	116.4	114.6	110.4	115.0	:	:	B	
DK	104.8	107.2	107.8	111.5	108.6	104.9	112.0	111.2	106.7	:	DK	
D	106.5	112.1	117.9	115.7	125.0	124.1	127.0	120.4	128.7	123.3	D	
GR	103.7	105.3	103.3	101.5	99.5	101.2	100.9	101.0	101.1	:	GR	
E	111.1	116.1	116.1	118.2	114.4	106.6	118.3	114.8	111.4	:	E	
F	107.5	112.0	113.5	114.3	113.5	110.0	112.1	112.2	112.2	112.1	F	
IRL	123.1	137.4	143.8	149.0	151.0	145.3	144.0	140.1	145.2	:	IRL	
I	114.2	118.6	117.8	117.3	116.0	116.5	112.7	114.8	118.7	113.6	I	
L	110.0	118.6	118.0	113.0	117.0	119.8	117.5	115.9	:	:	L	
NL	101.3	106.4	109.3	114.6	120.0	107.9	109.8	114.8	113.8	:	NL	
P	116.2	124.1	135.2	135.5	139.4	137.4	:	:	:	:	P	
UK	109.5	109.9	109.2	105.1	106.9	106.9	104.3	104.0	107.4	107.5	UK	
USA	111.7	114.5	115.7	112.9	112.0	111.2	111.8	112.7	113.5	114.0	USA	
J	112.8	119.7	125.3	129.9	129.8	127.1	127.4	130.2	126.9	130.6	J	
INT				INTERMEDIATE GOODS							BIENS INTERMEDIAIRES	
GRUNDSTOFFE U. PROD. GÜTER												
EUR12	108.2	110.7	111.2	110.8	111.7	109.0	109.0	109.4	110.9	110.2	EUR12	
INV				CAPITAL GOODS INDUSTRIES							BIENS D'INVESTISSEMENT	
INVESTITIONSGÜTER												
EUR12	110.7	118.0	121.6	120.6	118.4	117.5	118.2	117.4	120.2	117.7	EUR12	
CON				CONSUMER GOODS							BIENS DE CONSOMMATION	
VERBRAUCHSGÜTER												
EUR12	109.0	113.0	116.3	120.1	117.9	116.6	118.7	117.8	118.9	118.3	EUR12	

INDUSTRIELLE PRODUKTION
LANGFRISTIGER TREND

INDUSTRIAL PRODUCTION
LONG TERM TREND

PRODUCTION INDUSTRIELLE
TENDANCE A LONG TERME

NACE 1-4 1985=100

BELGIQUE - BELGIE

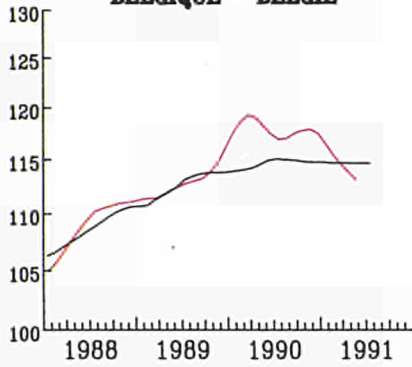

DANMARK

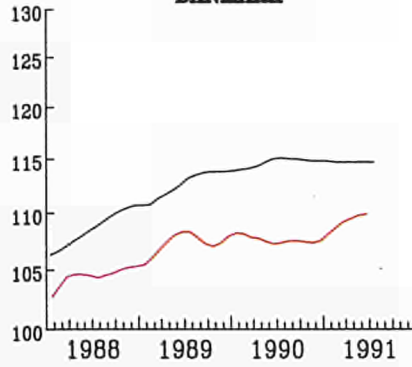

BR DEUTSCHLAND

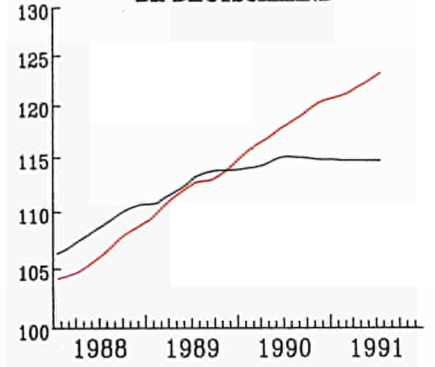

HELLAS

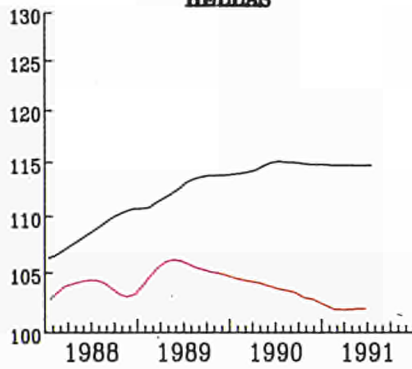

ESPAÑA

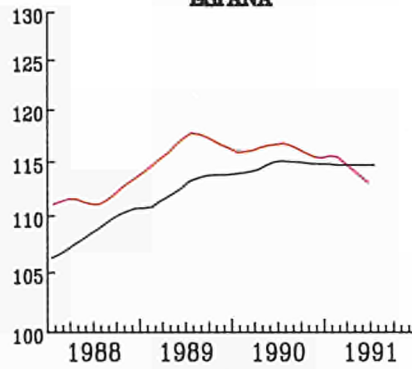

FRANCE

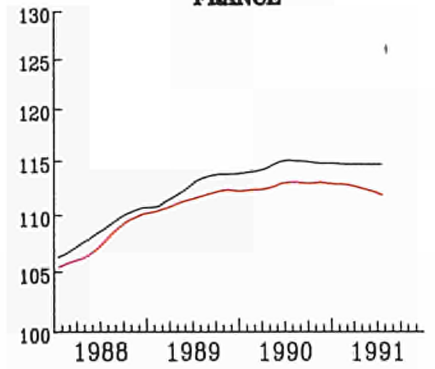

IRELAND

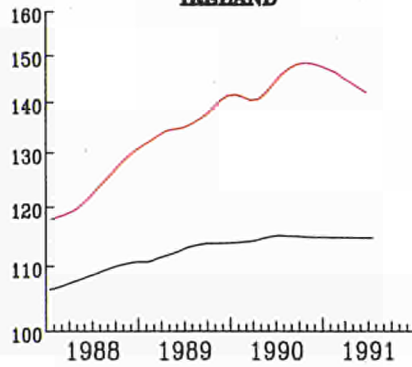

ITALIA

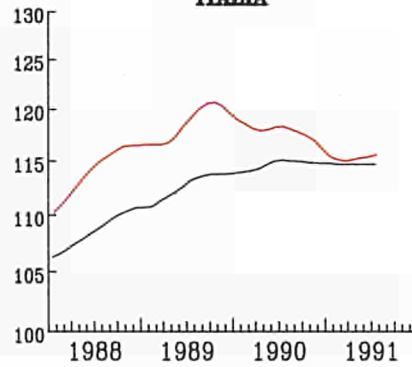

LUXEMBOURG

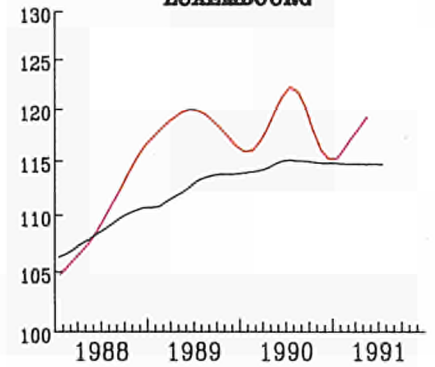

NEDERLAND

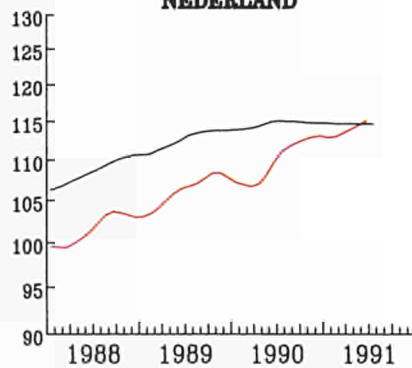

PORTUGAL

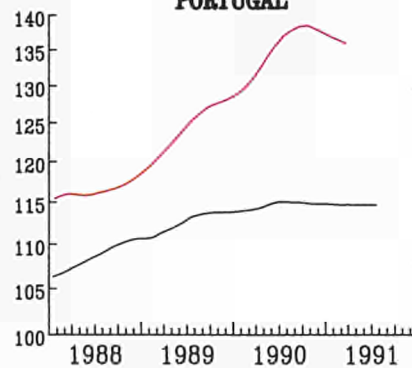

UNITED KINGDOM

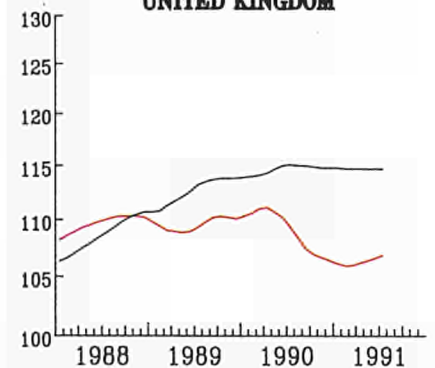

— EUR 12

EINFACH-LOGARITHMISCHE SKALA

SEMI-LOGARITHMIC SCALE

ECHILLE SEMI-LOGARITHMIQUE

PRODUKTIONSINDIZES - PRO ARBEITSTAG
INDICES OF PRODUCTION - PER WORKING DAY
INDICES DE PRODUCTION - PAR JOUR OUVRABLE

1985 = 100

	1988	1989	1990	1990			1991			
				05	06	07	05	06	07	

NACE 1-4
 GESAMTE INDUSTRIE OHNE BAUINDUSTRIE TOTAL INDUSTRY EXCLUDING CONSTRUCTION ENSEMBLE DE L'INDUSTRIE SANS BATIMENT

EUR12	108.8	113.0	115.0	115.4	117.0	108.9	113.9	117.9	108.8	EUR12
B	108.9	112.7	118.5	119.7	126.8	88.4	118.3	:	:	B
DK	104.8	107.2	107.8	109.9	110.9	77.9	112.9	115.9	:	DK
D	106.5	112.1	117.9	116.2	116.3	112.0	117.5	125.0	116.4	D
GR	103.7	105.3	103.3	105.4	105.4	105.9	101.3	103.6	:	GR
E	111.1	116.1	116.1	124.8	124.7	121.7	121.9	118.3	:	E
F	107.5	112.0	113.5	114.2	115.8	107.4	113.6	115.4	107.0	F
IRL	123.1	137.4	143.8	146.7	156.9	134.5	147.3	159.2	:	IRL
I	114.2	118.6	117.8	123.3	124.8	121.2	120.6	127.1	117.4	I
L	110.0	118.6	118.0	121.8	132.0	121.0	122.3	:	:	L
NL	101.3	106.4	109.3	100.0	102.0	88.0	108.0	106.0	:	NL
P	116.2	124.1	135.2	138.6	140.1	140.6	:	:	:	P
UK	109.5	109.9	109.2	107.6	110.6	100.2	100.1	104.9	98.3	UK
USA	111.7	114.5	115.7	114.1	118.5	115.4	110.8	115.4	112.5	USA
J	112.8	119.7	125.3	119.1	127.4	131.1	124.3	129.2	134.5	J

INT
 GRUNDSTOFFE U. PROD. GÜTER INTERMEDIATE GOODS BIENS INTERMÉDIAIRES

EUR12	108.2	110.7	111.2	111.0	111.5	103.9	109.4	111.4	104.5	EUR12
-------	-------	-------	-------	-------	-------	-------	-------	-------	-------	-------

INV
 INVESTITIONSGÜTER CAPITAL GOODS INDUSTRIES BIENS D'INVESTISSEMENT

EUR12	110.7	118.0	121.6	122.9	126.6	116.1	118.1	127.0	113.4	EUR12
-------	-------	-------	-------	-------	-------	-------	-------	-------	-------	-------

CON
 VERBRAUCHSGÜTER CONSUMER GOODS BIENS DE CONSOMMATION

EUR12	109.0	113.0	116.3	118.0	119.4	112.2	118.5	122.4	112.9	EUR12
-------	-------	-------	-------	-------	-------	-------	-------	-------	-------	-------

INDUSTRIELLE PRODUKTION

Veränderung gegenüber dem
Vorjahresquartal

INDUSTRIAL PRODUCTION

Change from the corresponding quarter
of the previous year

PRODUCTION INDUSTRIELLE

Variation par rapport au trimestre
de l'année précédente

EUR 12

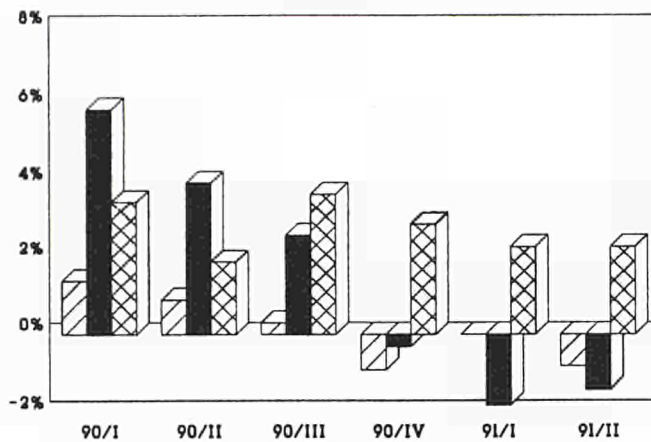

USA

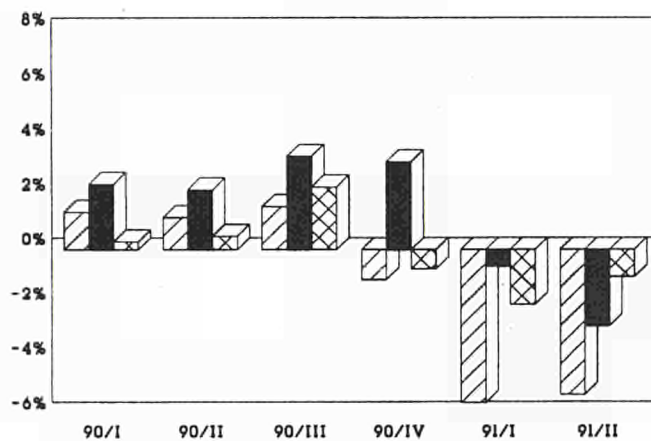

JAPAN

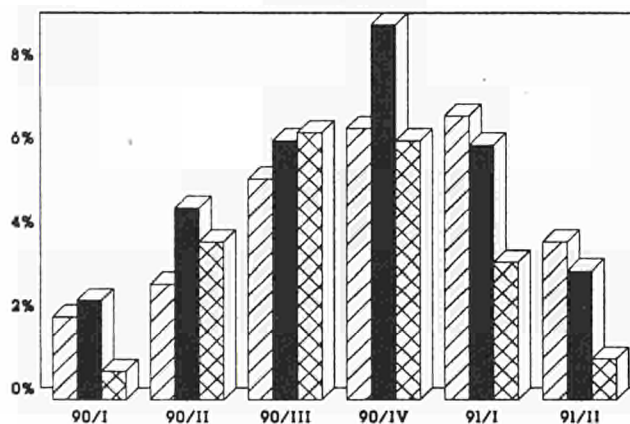

Grundstoffe und Produktionsgüter

Investitionsgüter

Verbrauchsgüter

Intermediate goods

Capital goods

Consumption goods

Biens intermédiaires

Biens d'investissement

Biens de consommation

INDUSTRIELLE PRODUKTION

Veränderung gegenüber dem
Vorjahresquartal

INDUSTRIAL PRODUCTION

Change from the corresponding quarter
of the previous year

PRODUCTION INDUSTRIELLE

Variation par rapport au trimestre
de l'année précédente

BELGIQUE - BELGIE

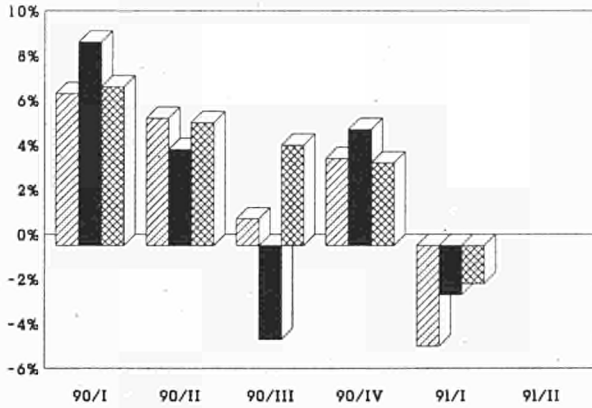

HELLAS

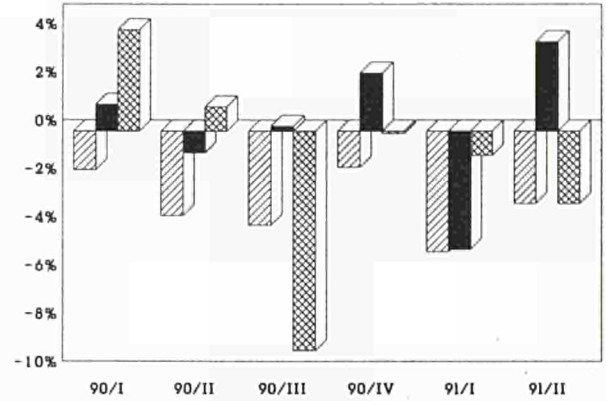

DANMARK

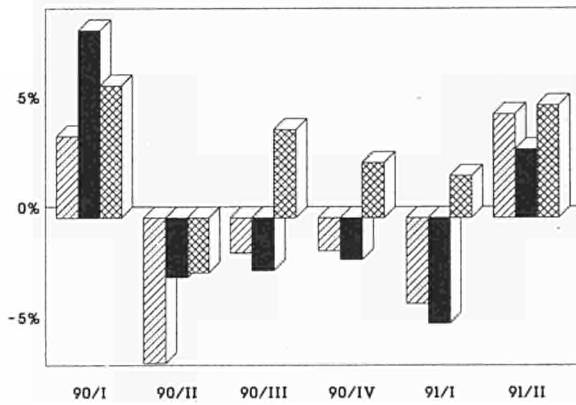

ESPAÑA

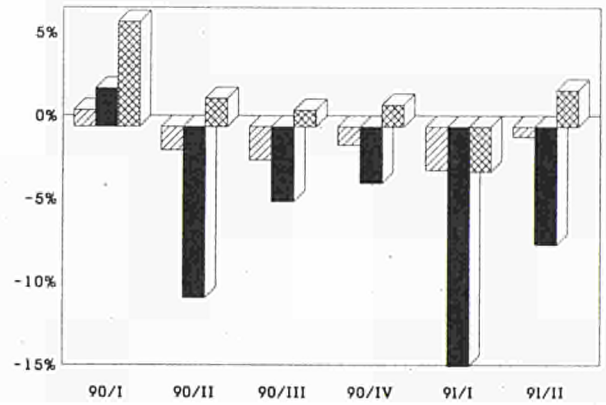

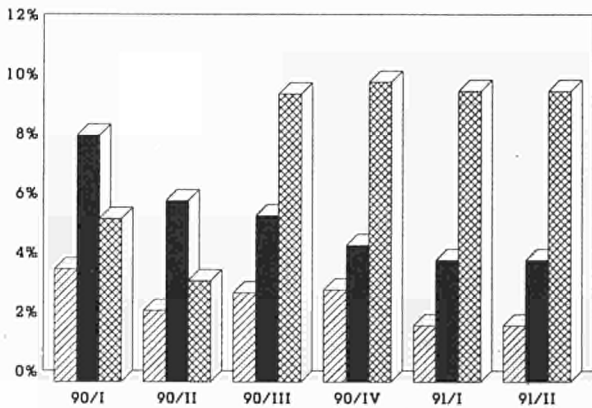

DEUTSCHLAND

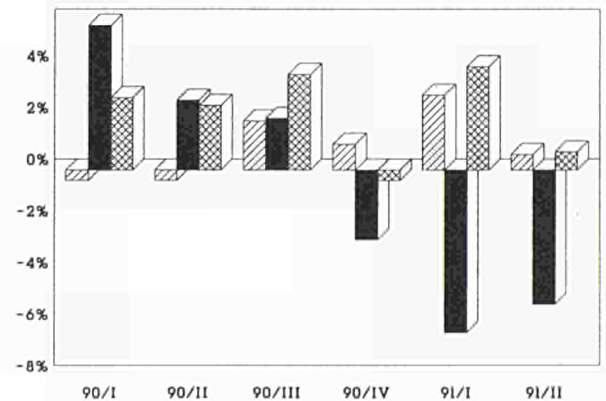

FRANCE



	Grundstoffe und Produktionsgüter	Intermediate goods	Biens intermédiaires
	Investitionsgüter	Capital goods	Biens d'investissement
	Verbrauchsgüter	Consumption goods	Biens de consommation

INDUSTRIELLE PRODUKTION

Veränderung gegenüber dem
Vorjahresquartal

INDUSTRIAL PRODUCTION

Change from the corresponding quarter
of the previous year

PRODUCTION INDUSTRIELLE

Variation par rapport au trimestre
de l'année précédente

IRELAND

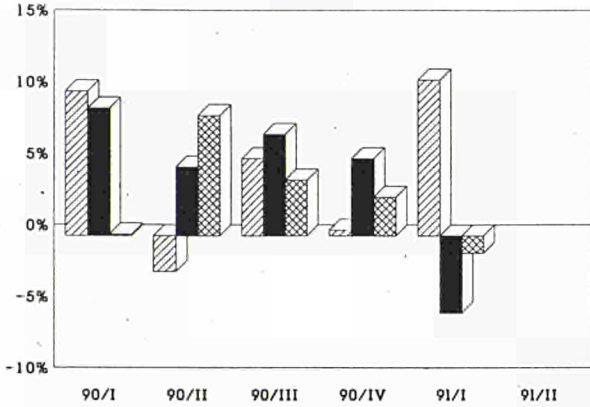

NEDERLAND

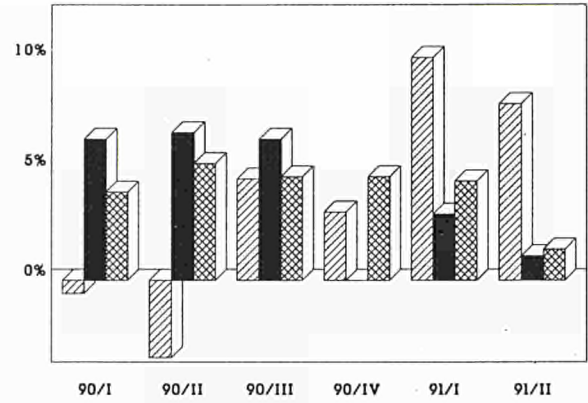

ITALIA

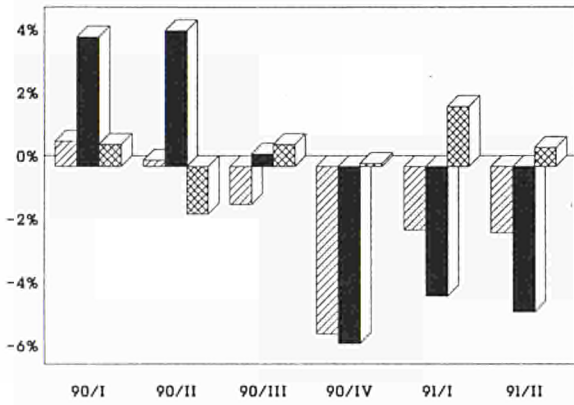

PORTUGAL

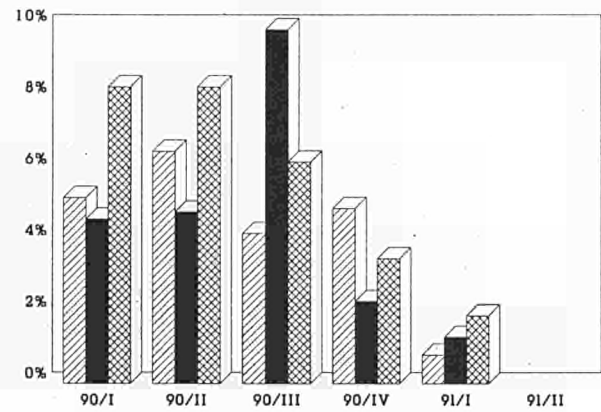

LUXEMBOURG

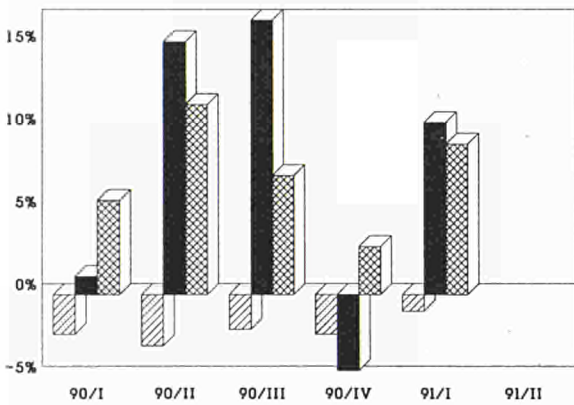

UNITED KINGDOM

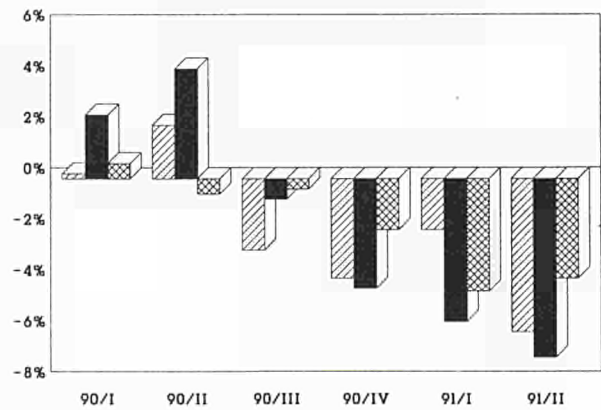

	Grundstoffe und Produktionsgüter	Intermediate goods	Biens intermédiaires
	Investitionsgüter	Capital goods	Biens d'investissement
	Verbrauchsgüter	Consumption goods	Biens de consommation

ERZEUGERPREISINDEX

PRODUCER PRICE INDEX

INDICE DES PRIX A LA PRODUCTION

EUR 12 - 1985 = 100

IN LANDESWAHRUNG

- Industrie NACE 1-4
- Rohstoffe und Halbwaren
- - - Investitionsgueter
- Verbrauchsgueter

IN ECU

- Industrie NACE 1-4

IN NATIONAL CURRENCY

- Industrie NACE 1-4
- Intermediate Goods
- Capital Goods
- Consumer Goods

IN ECU

- Industrie NACE 1-4

EN MONNAIE NATIONALE

- Industrie NACE 1-4
- Biens Intermediaires
- Biens d'Investissement
- Biens de Consommation

EN ECU

- Industrie NACE 1-4

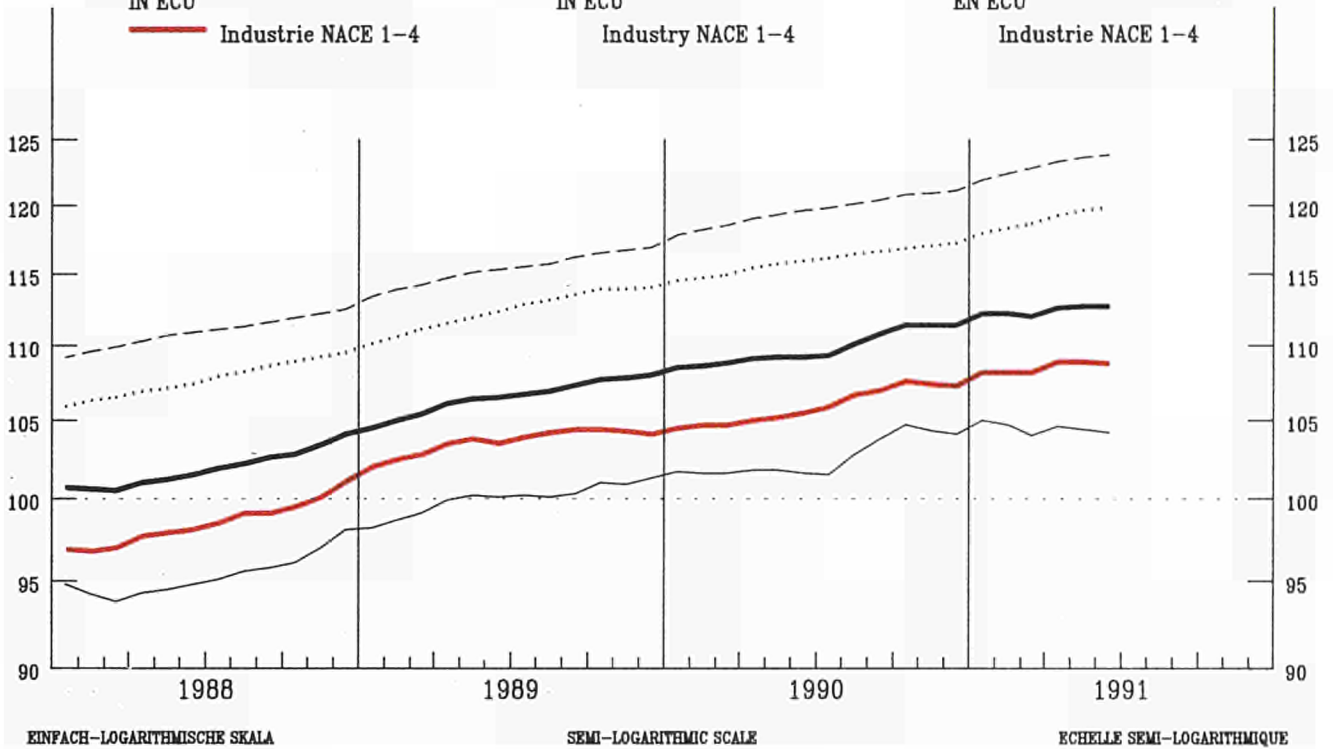

VERAENDERUNG % T/T-12

VARIATION % T/T-12

VARIATION % T/T-12

- IN LANDESWAHRUNG
- IN ECU

- IN NATIONAL CURRENCY
- IN ECU

- EN MONNAIE NATIONALE
- EN ECU

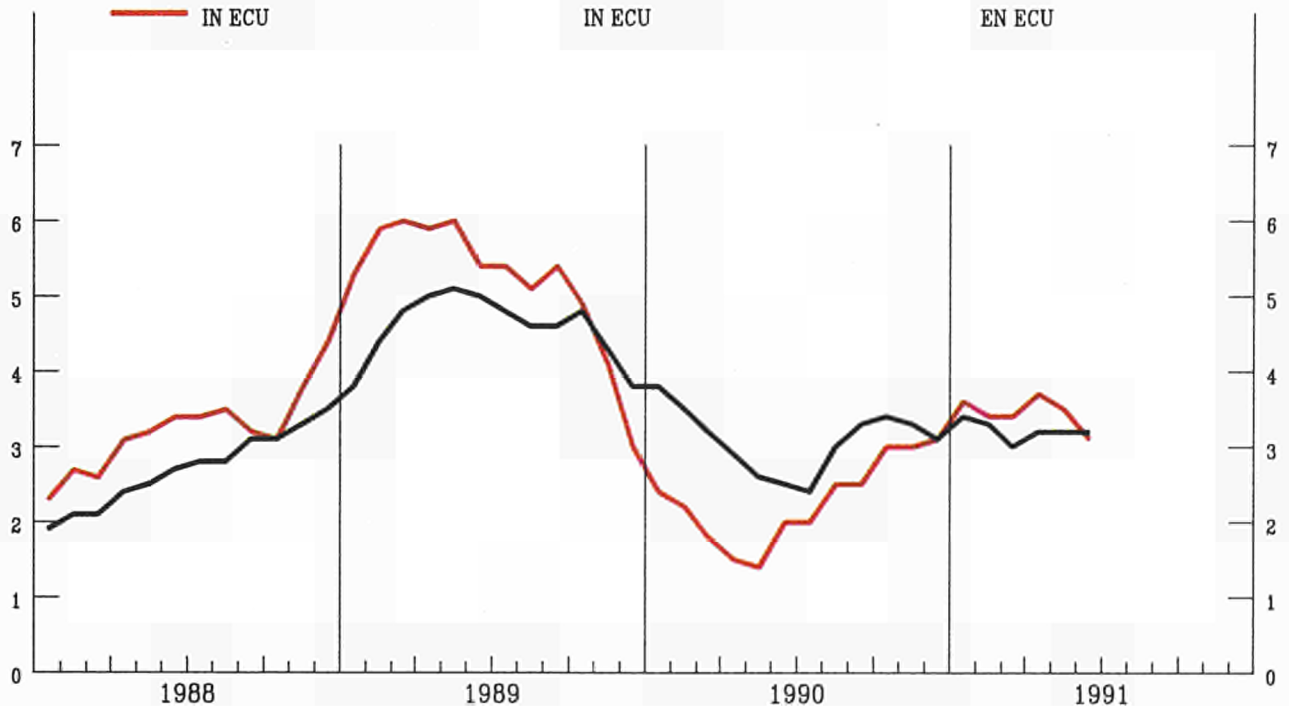

GESAMTE INDUSTRIE OHNE BAUINDUSTRIE
TOTAL INDUSTRY EXCLUDING CONSTRUCTION
ENSEMBLE DE L'INDUSTRIE SANS BATIMENT
NACE 1-4
PREISINDIZES - PRICE INDICES - INDICES DE PRIX

1985 = 100

	1989	1990	1991							Letzte Zahl Latest figure Dernier chiffre		
			01	02	03	04	05	06	07	%	%	

IN LANDESWAHRUNG

IN NATIONAL CURRENCY

EXPRIMES EN MONNAIE NATIONALE

EUR12	106.5	109.8	112.2	112.2	112.0	112.6	112.7	112.7	:	3.2	0.0	EUR12
B	93.0	93.6	92.9	91.9	91.4	92.1	92.4	92.6	92.5	0.1	-0.1	B
DK	107.0	108.8	109.0	109.0	109.0	109.0	110.0	110.0	:	0.9	:	DK
D	99.3	101.0	102.4	102.3	102.0	102.9	103.0	103.1	104.0	3.3	0.9	D
GR	163.3	189.0	208.5	208.7	210.5	215.9	219.6	217.6	:	16.7	-0.9	GR
E	109.2	111.5	113.5	113.2	112.7	112.8	112.9	112.9	:	1.8	:	E
F (1)	105.7	107.6	108.9	108.9	108.8	108.8	108.7	108.7	:	1.6	-0.0	F (1)
IRL	112.7	113.0	113.1	113.5	113.9	114.2	114.2	114.2	114.4	1.4	-0.1	IRL
I	113.1	117.8	121.3	121.5	121.6	121.5	121.2	121.3	:	3.8	0.1	I
L	100.8	98.8	96.4	96.0	95.0	97.2	97.5	96.7	96.8	-1.9	0.2	L
NL	86.0	87.3	89.3	89.2	89.2	89.2	89.4	89.6	89.8	3.5	0.2	NL
P	:	:	:	:	:	:	:	:	:	:	:	P
UK	111.6	117.6	121.4	122.0	121.6	123.2	123.2	123.0	123.1	5.3	0.1	UK

IN ECU

IN ECU

EXPRIMES EN ECU

EUR12	103.6	106.0	108.2	108.2	108.2	108.9	108.9	108.8	:	3.1	-0.1	EUR12
B	96.3	99.1	98.9	97.9	97.1	97.5	98.0	98.4	98.2	0.8	-0.1	B
DK	106.6	111.1	110.8	110.9	110.9	110.7	112.0	111.4	:	-0.1	-0.5	DK
D	106.8	109.6	111.3	111.2	110.7	111.1	111.4	111.7	112.7	4.0	0.9	D
GR	95.6	98.2	100.7	99.6	99.6	101.2	102.2	101.5	:	4.7	-0.6	GR
E	108.0	111.2	113.3	114.0	113.9	114.3	114.3	113.7	:	1.0	-0.6	E
F (1)	102.3	105.7	106.3	106.1	105.8	106.0	105.8	105.9	:	0.9	0.1	F (1)
IRL	103.8	105.3	105.3	105.4	105.8	105.9	106.2	106.3	106.5	1.8	-0.1	IRL
I	108.3	112.0	113.9	114.2	114.9	114.9	114.7	114.9	:	2.7	0.1	I
L	104.4	104.6	102.6	102.3	100.9	102.9	103.4	102.7	102.8	-1.3	0.2	L
NL	92.5	94.9	97.1	97.0	96.8	96.4	96.8	97.2	97.5	4.2	0.3	NL
P	:	:	:	:	:	:	:	:	:	:	:	P
UK	97.7	97.1	101.8	102.0	102.3	104.8	104.4	103.6	104.0	5.5	0.4	UK

(1) Schätzung - Estimation Eurostat

GRUNDSTOFFE UND PRODUKTIONSGÜTER
INTERMEDIATE GOODS
BIENS INTERMEDIAIRES
PREISINDIZES - PRICE INDICES - INDICES DE PRIX

1985 = 100

	1989	1990	1991							Letzte Zahl Latest figure Dernier chiffre	
			01	02	03	04	05	06	07	% T/T-12	% T/T-1

IN LANDESHAHRUNG

IN NATIONAL CURRENCY

EXPRIMES EN MONNAIE NATIONALE

EUR12	100.0	102.6	105.0	104.7	104.0	104.6	104.4	104.2	:	2.6	-0.2	EUR12
B	85.3	85.8	84.3	82.2	81.5	82.6	82.7	83.0	83.1	-0.5	0.1	B
DK	100.5	104.5	106.9	105.9	104.9	104.9	103.9	104.9	:	2.9	1.0	DK
D	93.0	94.2	95.7	95.2	94.4	95.6	95.7	95.6	97.0	3.7	1.5	D
GR	158.7	181.4	200.8	199.0	199.2	205.2	210.9	211.7	:	16.6	0.4	GR
E	100.4	101.2	103.2	102.2	100.7	100.4	100.5	100.0	:	0.0	-0.5	E
F	102.6	102.7	103.5	103.6	103.6	103.4	103.1	102.9	:	0.3	-0.2	F
IRL	:	:	:	:	:	:	:	:	:	5.3	0.3	IRL
I	105.9	111.5	116.2	116.1	116.1	115.5	114.6	114.5	:	4.1	-0.1	I
L	97.4	94.0	90.1	89.3	89.5	90.9	91.1	90.2	90.5	-3.4	0.3	L
NL	81.1	82.1	84.2	84.0	84.0	83.9	84.0	84.2	83.6	3.2	-0.7	NL
P	:	:	:	:	:	:	:	:	:	:	:	P
UK	104.9	109.3	112.0	112.7	111.1	112.7	112.2	111.6	111.5	3.4	-0.1	UK

IN ECU

IN ECU

EXPRIMES EN ECU

EUR12	97.2	98.9	101.1	100.9	100.3	101.1	100.8	100.5	:	2.5	-0.3	EUR12
B	88.3	90.8	89.7	87.5	86.6	87.5	87.7	88.2	88.3	0.2	0.1	B
DK	100.1	106.6	108.7	107.7	106.7	106.6	105.8	106.3	:	1.9	0.5	DK
D	100.0	102.2	104.0	103.5	102.4	103.2	103.5	103.6	105.1	4.5	1.5	D
GR	93.0	94.3	97.0	95.0	94.3	96.2	98.2	98.8	:	6.4	0.7	GR
E	99.2	100.9	103.1	102.9	101.7	101.7	101.7	100.6	:	-0.8	-1.0	E
F	99.3	100.9	101.1	100.9	100.8	100.8	100.4	100.3	:	-0.4	-0.1	F
IRL	:	:	:	:	:	:	:	:	:	4.6	0.3	IRL
I	101.4	105.9	109.1	109.2	109.7	109.3	108.5	108.4	:	3.1	-0.1	I
L	100.8	99.5	95.8	95.2	95.1	96.3	96.6	95.8	96.1	-2.8	0.3	L
NL	87.2	89.2	91.5	91.3	91.2	90.6	90.9	91.3	90.7	3.9	-0.7	NL
P	:	:	:	:	:	:	:	:	:	:	:	P
UK	91.9	90.3	94.0	94.3	93.5	95.9	95.1	94.1	94.2	3.6	0.2	UK

INVESTITIONSGÜTER
CAPITAL GOODS INDUSTRIES
BIENS D'INVESTISSEMENT
PREISINDIZES - PRICE INDICES - INDICES DE PRIX

1985 = 100

	1989	1990	1991							Letzte Zahl Latest figure Dernier chiffre		
			01	02	03	04	05	06	07	% T/T-12	% T/T-1	
IN LANDESHAEBRUNG			IN NATIONAL CURRENCY							EXPRIMES EN MONNAIE NATIONALE		
EUR12	115.4	119.6	121.9	122.4	122.8	123.3	123.6	123.8	:	3.5	0.2	EUR12
B	108.1	111.0	112.6	113.2	113.2	113.2	114.7	114.7	114.7	3.3	:	B
DK	114.6	117.8	120.0	120.0	120.0	120.0	120.0	120.0	:	0.8	:	DK
D	108.8	111.9	113.7	114.0	114.5	115.3	115.5	115.8	116.1	3.4	0.3	D
GR	166.4	187.5	204.4	206.3	209.7	212.6	216.6	218.4	:	17.3	0.8	GR
E	122.1	127.0	129.5	130.8	130.9	131.2	131.1	131.2	:	3.2	0.1	E
F	:	:	:	:	:	:	:	:	:	:	:	F
IRL	113.9	115.3	116.2	115.7	116.3	116.8	116.8	116.9	115.8	-0.0	-0.4	IRL
I	122.8	127.8	129.6	129.9	130.6	131.0	131.4	131.5	:	3.1	0.1	I
L	112.5	115.7	119.5	119.3	118.9	119.0	120.0	119.2	119.0	2.8	-0.1	L
NL	105.6	107.5	108.7	108.8	108.9	109.0	109.2	109.2	109.5	1.9	0.3	NL
P	:	:	:	:	:	:	:	:	:	:	:	P
UK	120.6	128.6	133.3	134.2	134.6	135.3	135.7	135.9	136.4	5.8	0.4	UK
IN ECU			IN ECU							EXPRIMES EN ECU		
EUR12	113.6	117.3	119.5	120.0	120.5	121.1	121.3	121.4	:	3.4	0.1	EUR12
B	111.9	117.6	119.8	120.6	120.2	119.9	121.6	121.8	121.8	4.0	:	B
DK	114.2	120.3	122.0	122.1	122.1	121.9	122.1	121.6	:	-0.2	-0.5	DK
D	117.0	121.4	123.5	123.9	124.2	124.5	124.9	125.4	125.8	4.1	0.3	D
GR	97.4	97.4	98.7	98.4	99.2	99.6	100.7	101.9	:	5.2	1.1	GR
E	120.8	126.7	129.4	131.7	132.3	133.0	132.7	132.1	:	2.4	-0.5	E
F	:	:	:	:	:	:	:	:	:	:	:	F
IRL	104.8	107.4	108.2	107.5	108.0	108.3	108.6	108.9	107.8	0.3	-0.4	IRL
I	117.6	121.5	121.7	122.2	123.5	124.0	124.4	124.6	:	2.1	0.1	I
L	116.5	122.5	127.2	127.1	126.3	126.1	127.2	126.6	126.4	3.5	-0.1	L
NL	113.5	116.7	118.2	118.3	118.2	117.8	118.3	118.5	118.8	2.6	0.3	NL
P	:	:	:	:	:	:	:	:	:	:	:	P
UK	105.5	106.1	111.8	112.2	113.2	115.1	115.0	114.5	115.2	6.0	0.7	UK

**VERBRAUCHSGÜTER
CONSUMER GOODS
BIENS DE CONSOMMATION
PREISINDIZES - PRICE INDICES - INDICES DE PRIX**

1985 = 100

	1989	1990	1991							Letzte Zahl Latest figure Dernier chiffre		
			01	02	03	04	05	06	07	% T/T-12	% T/T-1	
IN LANDESWÄHRUNG			IN NATIONAL CURRENCY							EXPRIMÉS EN MONNAIE NATIONALE		
EUR12	112.4	115.9	117.9	118.3	118.6	119.2	119.6	119.8	:	3.4	0.2	EUR12
B	103.9	103.7	104.0	104.5	104.4	104.5	104.6	104.9	104.3	-0.1	-0.6	B
DK	109.1	108.9	106.9	107.9	107.9	108.9	110.9	110.9	:	:	:	DK
D	104.3	105.9	106.8	107.0	107.2	107.6	107.9	108.1	108.4	2.3	0.3	D
GR	168.9	199.8	220.1	222.5	226.4	231.4	232.4	225.7	:	14.3	-2.9	GR
E	117.9	121.6	123.2	125.5	124.5	125.0	125.4	126.1	:	3.6	0.5	E
F	107.5	109.9	110.6	110.5	110.4	110.7	111.0	111.2	:	1.5	0.2	F
IRL	:	:	:	:	:	:	:	:	:	4.7	0.2	IRL
I	118.9	122.3	124.9	125.1	125.4	125.7	126.1	126.5	:	3.6	0.3	I
L	112.6	114.5	116.7	117.2	117.3	118.3	118.2	118.0	118.0	1.8	-0.0	L
NL	91.6	94.0	95.6	95.8	95.9	96.0	96.4	96.5	98.4	4.3	2.0	NL
P	:	:	:	:	:	:	:	:	:	:	:	P
UK	117.8	124.4	128.3	128.7	129.8	131.8	132.3	132.5	132.9	6.5	0.3	UK
IN ECU			IN ECU							EXPRIMÉS EN ECU		
EUR12	108.6	111.2	112.9	113.3	113.7	114.5	114.8	114.9	:	3.2	0.1	EUR12
B	107.6	109.8	110.6	111.3	110.9	110.6	110.9	111.4	110.8	0.5	-0.6	B
DK	108.7	111.2	108.7	109.8	109.8	110.6	112.9	112.3	:	-1.0	-0.5	DK
D	112.2	114.9	116.0	116.3	116.3	116.2	116.6	117.1	117.5	3.0	0.3	D
GR	98.8	103.8	106.3	106.2	107.1	108.4	108.1	105.2	:	2.5	-2.6	GR
E	116.7	121.3	123.1	126.4	125.9	126.6	127.0	126.9	:	2.8	-0.0	E
F	104.0	108.0	107.9	107.7	107.4	107.9	108.0	108.4	:	0.8	0.4	F
IRL	:	:	:	:	:	:	:	:	:	4.1	0.2	IRL
I	113.9	116.3	117.3	117.7	118.5	119.0	119.4	119.8	:	2.5	0.3	I
L	116.5	121.2	124.1	124.8	124.6	125.2	125.3	125.3	125.3	2.5	-0.0	L
NL	98.5	102.1	103.9	104.2	104.1	103.7	104.4	104.7	106.8	5.1	2.0	NL
P	:	:	:	:	:	:	:	:	:	:	:	P
UK	103.1	102.6	107.6	107.6	109.2	112.1	112.1	111.6	112.2	6.6	0.6	UK

ERZEUGERPREISINDEX

PRODUCER PRICE INDEX

INDICE DES PRIX A LA PRODUCTION

EUR 12 - 1985 = 100

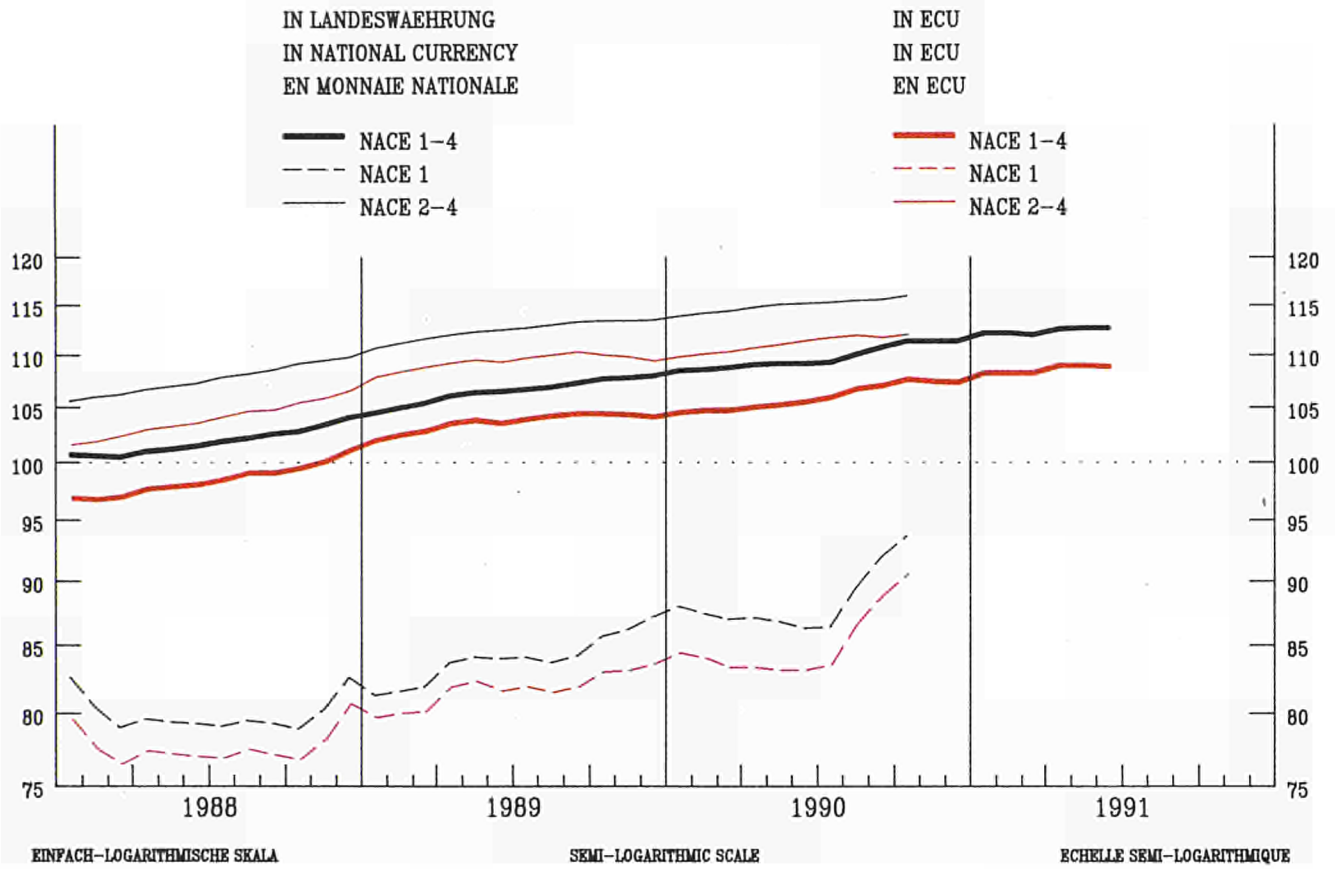

VERAENDERUNG % T/T-12

VARIATION % T/T-12

VARIATION % T/T-12

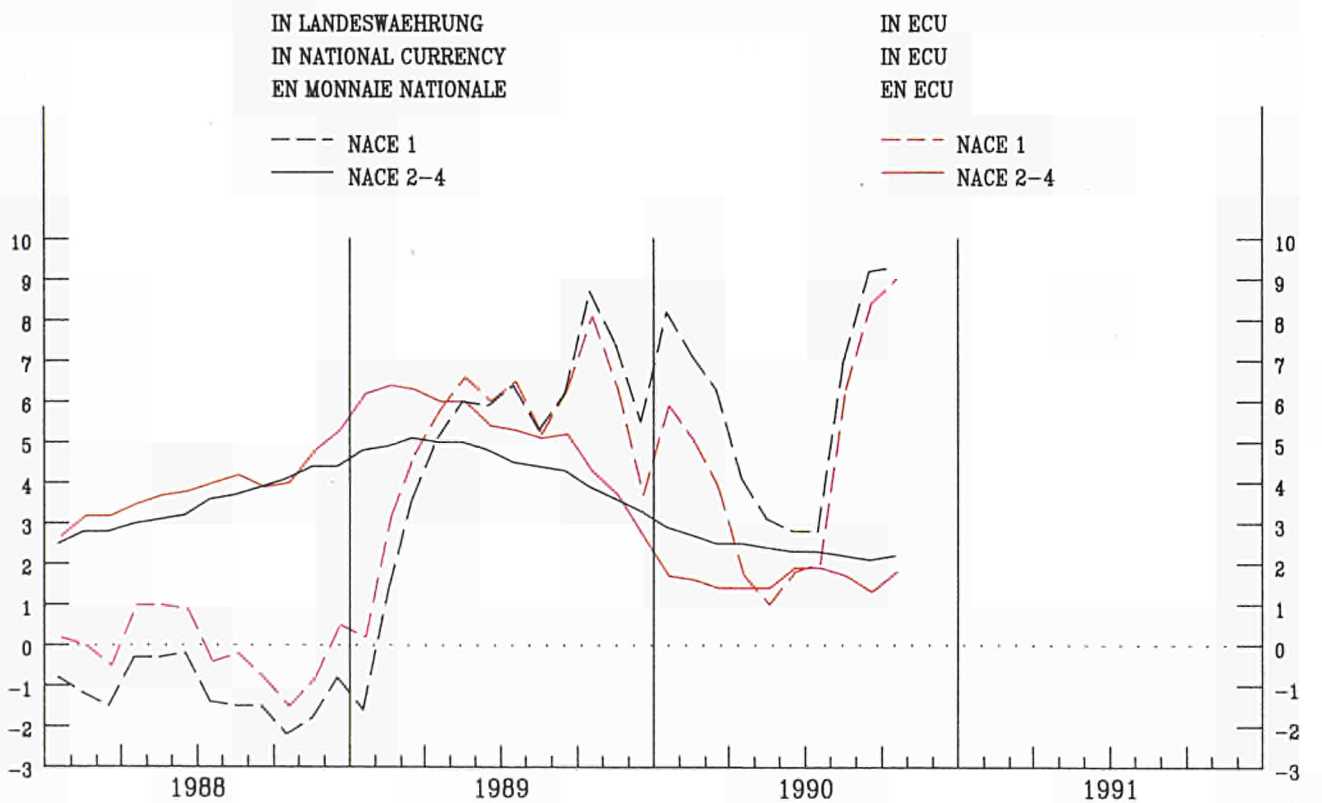

GESAMTE NACE 1
TOTAL NACE 1
ENSEMBLE NACE 1
PREISINDIZES - PRICE INDICES - INDICES DE PRIX

1985 = 100

	1989	1990	1991							Letzte Zahl Latest figure Dernier chiffre		
			01	02	03	04	05	06	07	%	%	
										T/T-12	T/T-1	
IN LANDESHAERUNG			IN NATIONAL CURRENCY							EXPRIMES EN MONNAIE NATIONALE		
EUR12	84.0	:	:	:	:	:	:	:	:	9.3	1.9	EUR12
B	66.4	69.3	69.3	65.4	64.0	65.2	65.6	66.1	66.7	2.5	0.9	B
DK	:	:	:	:	:	:	:	:	:	:	:	DK
D	82.2	85.3	88.0	87.1	85.2	87.8	88.4	88.3	91.3	8.9	3.4	D
GR	133.8	166.5	193.5	186.6	185.4	195.3	209.5	210.0	:	28.8	0.3	GR
E	85.5	:	:	:	:	:	:	:	:	10.3	3.3	E
F	85.1	88.3	92.4	91.6	90.7	90.2	89.7	89.2	:	4.0	-0.6	F
IRL	57.5	63.4	74.4	73.1	73.0	71.4	71.9	69.9	74.5	36.6	-1.9	IRL
I	84.3	98.1	110.0	109.6	109.6	108.1	104.4	104.5	:	12.1	0.1	I
L	:	:	:	:	:	:	:	:	:	:	:	L
NL	62.2	68.1	72.4	71.7	71.7	71.5	71.7	71.8	72.3	8.7	0.7	NL
P	:	:	:	:	:	:	:	:	:	:	:	P
UK	90.9	95.1	97.2	98.7	95.1	98.4	97.4	96.4	96.1	4.9	-0.3	UK

NACE 2 BIS 4
NACE 2 TO 4
NACE 2 A 4
PREISINDIZES - PRICE INDICES - INDICES DE PRIX

1985 = 100

	1989	1990	1991							Letzte Zahl Latest figure Dernier chiffre		
			01	02	03	04	05	06	07	%	%	
										T/T-12	T/T-1	
IN LANDESHAERUNG			IN NATIONAL CURRENCY							EXPRIMES EN MONNAIE NATIONALE		
EUR12	112.5	:	:	:	:	:	:	:	:	2.2	0.3	EUR12
B	104.7	104.2	103.2	103.4	103.4	103.9	104.0	104.2	103.8	-0.5	-0.4	B
DK	111.0	112.6	112.7	112.5	113.3	113.4	114.2	114.9	:	0.6	0.6	DK
D	104.6	105.9	106.8	107.0	107.2	107.6	107.6	107.7	107.9	1.8	0.2	D
GR	169.0	193.8	211.8	213.5	216.0	220.5	221.9	224.6	:	17.3	1.2	GR
E	113.5	:	:	:	:	:	:	:	:	1.4	0.3	E
F (1)	110.5	112.0	112.7	112.8	112.9	113.0	113.1	113.1	:	1.1	0.1	F (1)
IRL	115.1	115.2	114.8	115.3	115.7	116.1	116.1	116.2	116.1	0.7	:	IRL
I	118.3	121.3	123.4	123.5	123.8	124.0	124.2	124.4	:	2.6	0.1	I
L	100.8	98.9	96.4	96.0	96.0	97.2	97.3	96.8	96.8	-1.9	0.1	L
NL	99.3	98.2	98.7	99.0	99.0	99.1	99.3	99.5	99.6	1.5	0.1	NL
P	:	:	:	:	:	:	:	:	:	:	:	P
UK	118.0	124.3	128.6	128.9	129.6	130.5	130.9	130.9	131.2	5.4	0.2	UK

**INDEX DER BESCHAEFDIGUNG
NACE 1-4**

**INDEX OF EMPLOYMENT
NACE 1-4**

**INDICE DE L'EMPLOI
NACE 1-4**

1985=100

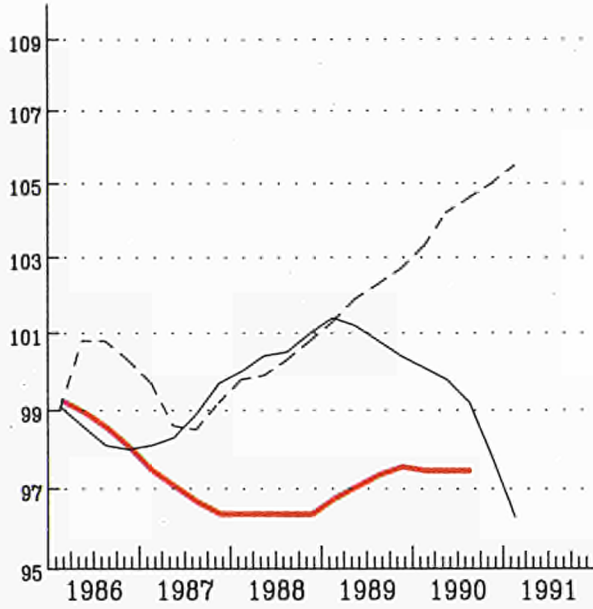

— EUR 12 — USA - - - Japan

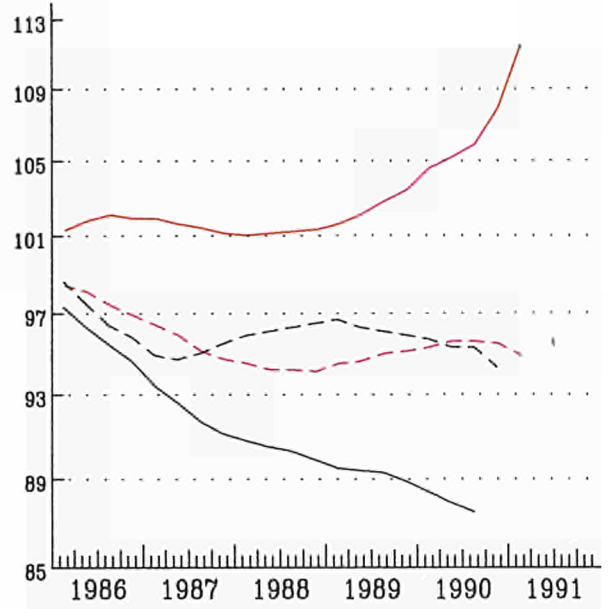

— Deutschland - - - France
— Italia - - - United Kingdom

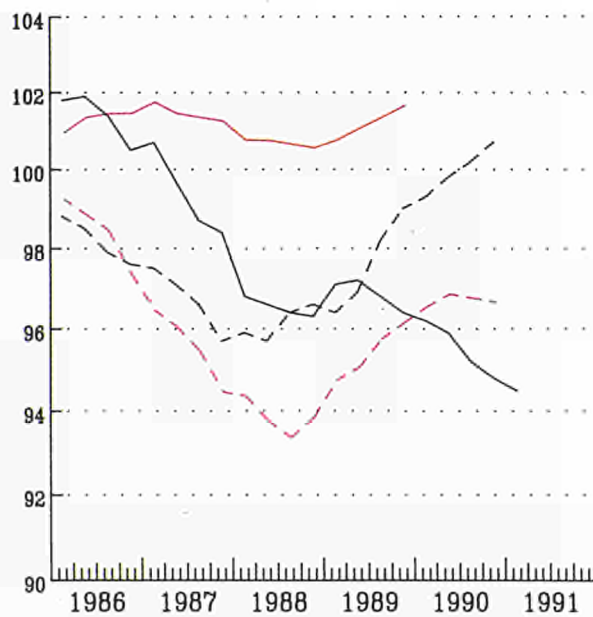

— Nederland - - - Belgique
— Luxembourg - - - Ireland

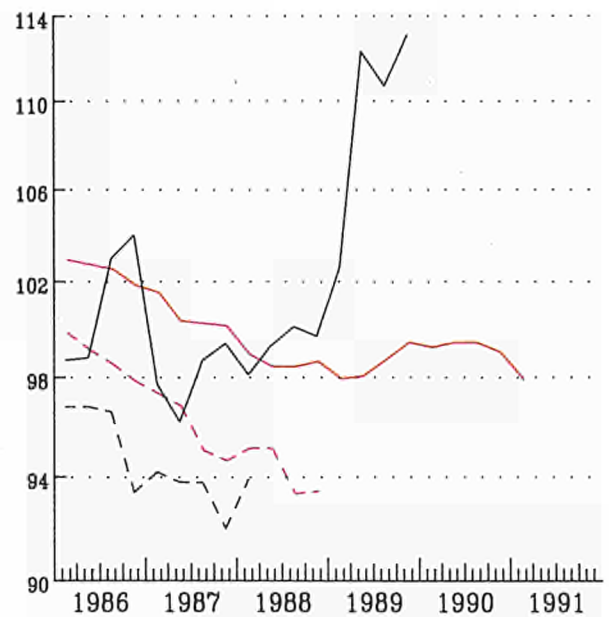

— Danmark - - - Espana
— Greece - - - Portugal



ANGABEN NACH INDUSTRIELLEN BEREICHEN
DATA BY BRANCH OF INDUSTRY
DONNÉES PAR BRANCHES INDUSTRIELLES

GESAMTE INDUSTRIE OHNE BAUINDUSTRIE
TOTAL INDUSTRY EXCLUDING CONSTRUCTION
ENSEMBLE DE L'INDUSTRIE SANS BATIMENT

NACE 1-4

1985 = 100

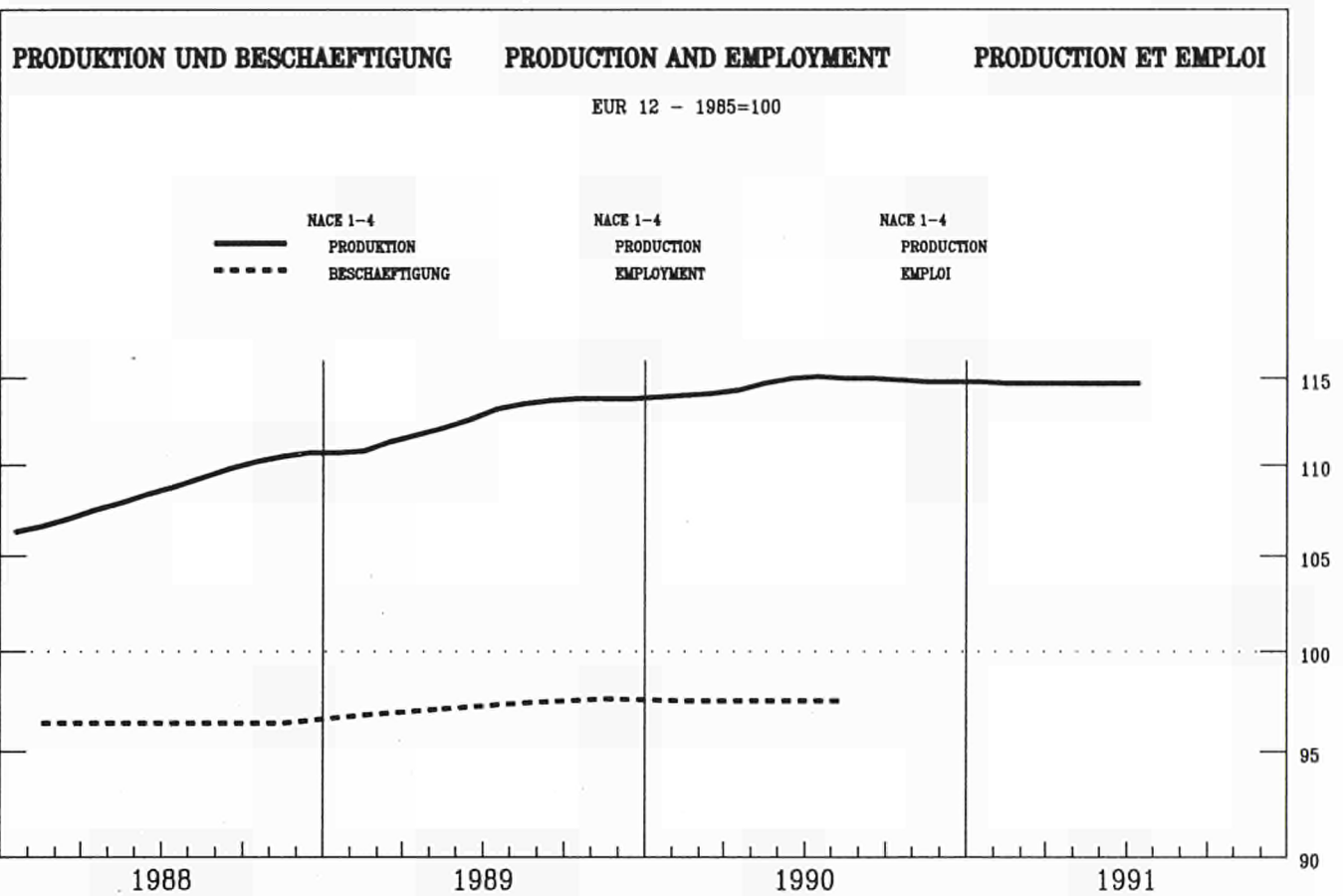

	EUR12	B	DK	D(WEST)	GR	E	F	IRL	I	L	NL	P	UK
--	-------	---	----	---------	----	---	---	-----	---	---	----	---	----

PRODUKTIONSINDIZES

INDICES OF PRODUCTION

INDICES DE PRODUCTION

Pro Arbeitstag

Per working day

Par jour ouvrable

1990 05	117.0	126.8	110.9	116.3	105.4	124.7	115.8	156.9	124.8	132.0	102.0	140.1	110.6
07	108.9	85.4	77.9	112.0	105.9	121.7	107.4	134.5	121.2	121.0	88.0	140.6	100.2
08	87.4	105.6	115.9	107.5	93.9	69.6	82.3	123.7	58.5	93.5	88.0	99.9	96.6
09	118.2	126.2	111.9	123.5	98.3	119.2	112.5	149.4	127.1	119.7	107.0	140.0	109.5
10	122.1	121.0	117.9	132.4	113.3	123.2	116.6	147.7	123.6	118.0	113.0	142.4	112.2
11	123.0	129.0	118.9	126.9	108.3	127.2	119.9	152.6	124.4	120.0	126.0	143.8	114.9
12	113.4	111.2	101.9	118.9	103.2	107.6	111.2	148.4	113.9	114.4	131.0	138.8	104.0
1991 01	115.7	115.7	105.9	118.0	95.1	121.0	120.3	142.5	116.5	111.9	126.0	134.6	103.8
02	119.3	120.4	103.9	117.9	98.3	115.2	119.8	149.1	124.5	119.4	133.0	141.8	114.4
03	120.4	119.4	109.9	127.9	100.7	112.9	115.5	154.1	124.7	121.3	113.0	140.2	114.9
04	116.5	114.8	109.9	122.8	98.4	119.8	116.9	145.5	120.1	126.2	112.0		104.1
05	113.9	118.3	112.9	117.5	101.3	121.9	113.6	147.3	120.6	122.3	108.0		100.1
06	117.9		115.9	125.0	103.6	118.3	115.4	159.2	127.1		106.0		104.9
07	108.8			116.4			107.0		117.4				98.3

Saisonbereinigt

Seasonally adjusted

Desaisonnalisés

1990 06	115.0	122.9	101.4	120.5	103.4	118.4	112.8	143.3	117.4	124.4	109.3	135.6	113.3
07	114.4	113.9	108.9	107.8	106.4	115.4	112.5	144.7	117.4	121.6	108.3	138.5	109.5
08	115.1	114.2	110.2	103.4	102.5	116.1	114.8	148.4	118.8	118.7	108.8	136.0	108.1
09	115.0	120.6	102.7	122.3	90.7	114.5	112.8	150.4	119.3	122.0	113.6	138.7	107.9
10	115.2	117.0	109.5	127.7	107.3	114.7	113.6	143.6	116.5	114.5	109.4	138.9	108.0
11	114.6	119.9	110.9	128.9	102.7	117.6	112.1	145.4	115.5	115.7	110.8	140.1	106.2
12	114.3	119.7	103.3	119.6	103.5	112.3	111.0	149.2	117.2	116.7	117.2	138.4	105.6
1991 01	115.9	114.0	111.5	115.7	101.5	118.2	114.3	149.0	117.3	113.0	114.6	135.5	105.1
02	115.4	116.4	108.6	125.0	99.5	114.4	113.5	151.0	116.0	117.0	120.0	139.4	106.9
03	113.2	114.6	104.9	124.1	101.2	106.6	110.0	145.3	116.5	119.8	107.9	137.4	106.9
04	114.0	110.4	112.0	127.0	100.9	118.3	112.1	144.0	112.7	117.5	109.8		104.3
05	113.8	115.0	111.2	120.4	101.0	114.8	112.2	140.1	114.8	115.9	114.8		104.0
06	115.5		106.7	128.7	101.1	111.4	112.2	145.2	118.7		113.8		107.4
07	114.4			123.3			112.1		113.6				107.5

GRUNDSTOFFE UND PRODUKTIONSGÜTER
INTERMEDIATE GOODS
BIENS INTERMÉDIAIRES

1985 = 100

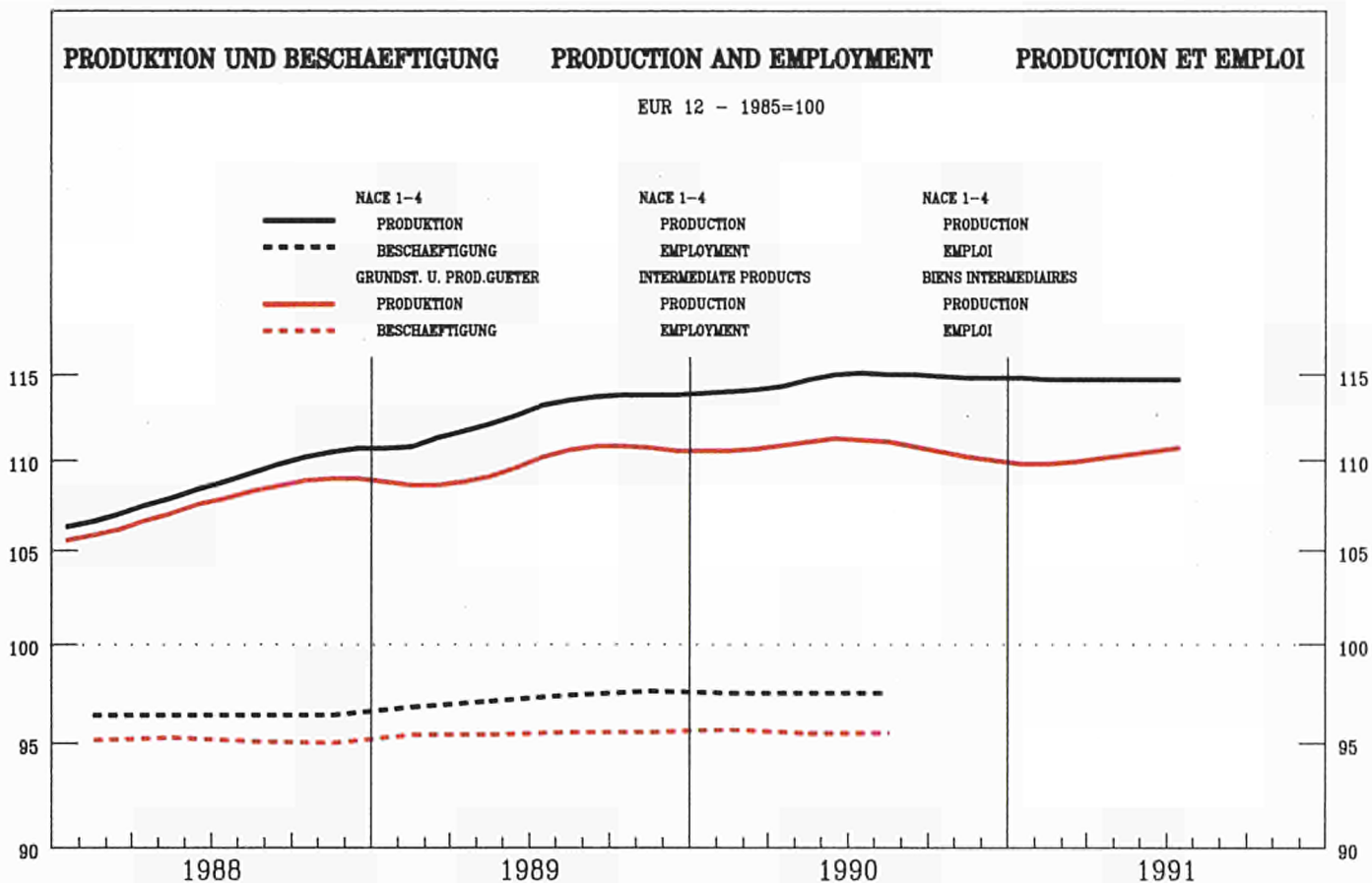

	EUR12	B	DK	D(WEST)	GR	E	F	IRL	I	L	NL	P	UK
--	-------	---	----	---------	----	---	---	-----	---	---	----	---	----

PRODUKTIONSINDIZES

INDICES OF PRODUCTION

INDICES DE PRODUCTION

Pro Arbeitstag

Per working day

Par jour ouvrable

1990 06	111.5	126.2	117.2	110.8	107.4	116.0	111.7	145.8	123.3	131.0	87.0	132.0	102.3
07	103.9	90.1	74.1	108.3	104.5	110.5	103.1	129.9	120.0	118.2	77.0	126.9	92.6
08	83.4	105.8	125.2	105.9	88.7	75.0	75.4	105.8	60.8	90.5	77.0	81.8	89.4
09	111.9	124.6	115.2	115.8	95.1	108.1	110.6	142.6	126.0	119.9	97.0	124.1	99.9
10	116.2	119.9	125.2	124.9	113.3	113.6	114.1	134.6	121.7	115.8	103.0	131.9	105.6
11	118.3	130.5	121.2	119.6	109.5	116.9	119.5	130.7	122.9	120.5	125.0	134.9	109.4
12	106.8	113.5	91.2	106.1	97.7	105.6	112.0	123.0	109.1	114.8	134.0	126.1	97.8
1991 01	115.2	116.2	111.2	117.3	102.4	116.4	123.5	133.3	115.8	112.1	136.0	123.9	103.8
02	118.3	120.8	101.2	113.6	101.9	111.0	125.8	144.1	122.6	119.9	147.0	131.6	113.4
03	116.4	119.9	109.2	122.0	105.5	108.5	115.7	148.6	122.4	121.2	109.0	129.0	109.4
04	112.4	117.3	116.2	117.2	102.3	112.2	115.5	142.4	119.7	124.6	104.0	127.6	99.3
05	109.4	121.3	118.2	113.2	103.2	114.1	110.7	144.7	120.3	120.6	98.0	127.6	93.6
06	111.4	120.2	115.9	115.9	103.6	111.9	112.4	172.1	123.9	94.0	94.0	123.9	96.7
07	104.5		111.9	111.9			103.7		116.8				92.8

Saisonbereinigt

Seasonally adjusted

Desaisonnalisés

1990 06	111.5	122.8	102.3	114.9	105.0	111.5	110.5	132.1	116.6	122.6	102.1	125.7	108.9
07	109.6	115.4	112.8	104.3	106.6	106.8	110.0	134.5	115.6	121.0	101.9	124.4	102.3
08	111.2	114.7	113.5	102.2	104.9	111.7	112.2	146.0	117.5	118.8	102.4	121.7	101.1
09	111.0	120.2	101.7	114.9	94.8	108.0	111.1	144.0	119.0	121.0	109.0	124.9	102.0
10	110.6	116.5	112.9	120.6	109.6	108.1	111.3	128.6	115.0	112.7	104.7	128.2	102.6
11	110.2	120.6	112.5	120.9	103.4	109.8	111.0	127.6	114.0	115.7	105.2	128.2	101.3
12	109.4	120.1	104.4	107.1	100.3	106.9	110.6	133.1	113.8	117.7	111.6	124.7	99.3
1991 01	110.8	114.5	115.6	115.3	101.4	111.2	113.3	136.7	114.7	111.6	111.6	124.2	98.4
02	111.7	117.2	109.1	120.7	97.8	109.8	115.0	145.9	114.5	115.0	119.3	127.6	102.4
03	109.0	115.0	106.6	118.4	103.0	103.3	108.6	140.3	115.2	118.4	98.3	125.0	102.0
04	109.0	112.0	115.6	120.8	102.3	110.3	110.5	135.3	112.4	114.4	103.1	127.6	98.0
05	109.4	116.9	112.7	115.7	100.8	108.3	111.8	134.3	114.1	115.1	112.3	123.9	97.6
06	110.9		106.2	119.0	100.8	106.9	111.4	155.2	116.4	110.5	110.5	123.9	103.5
07	110.2		116.6	116.6			111.1		113.1				102.7

**INVESTITIONSGÜTER
CAPITAL GOODS INDUSTRIES
BIENS D'INVESTISSEMENT**

1985 = 100

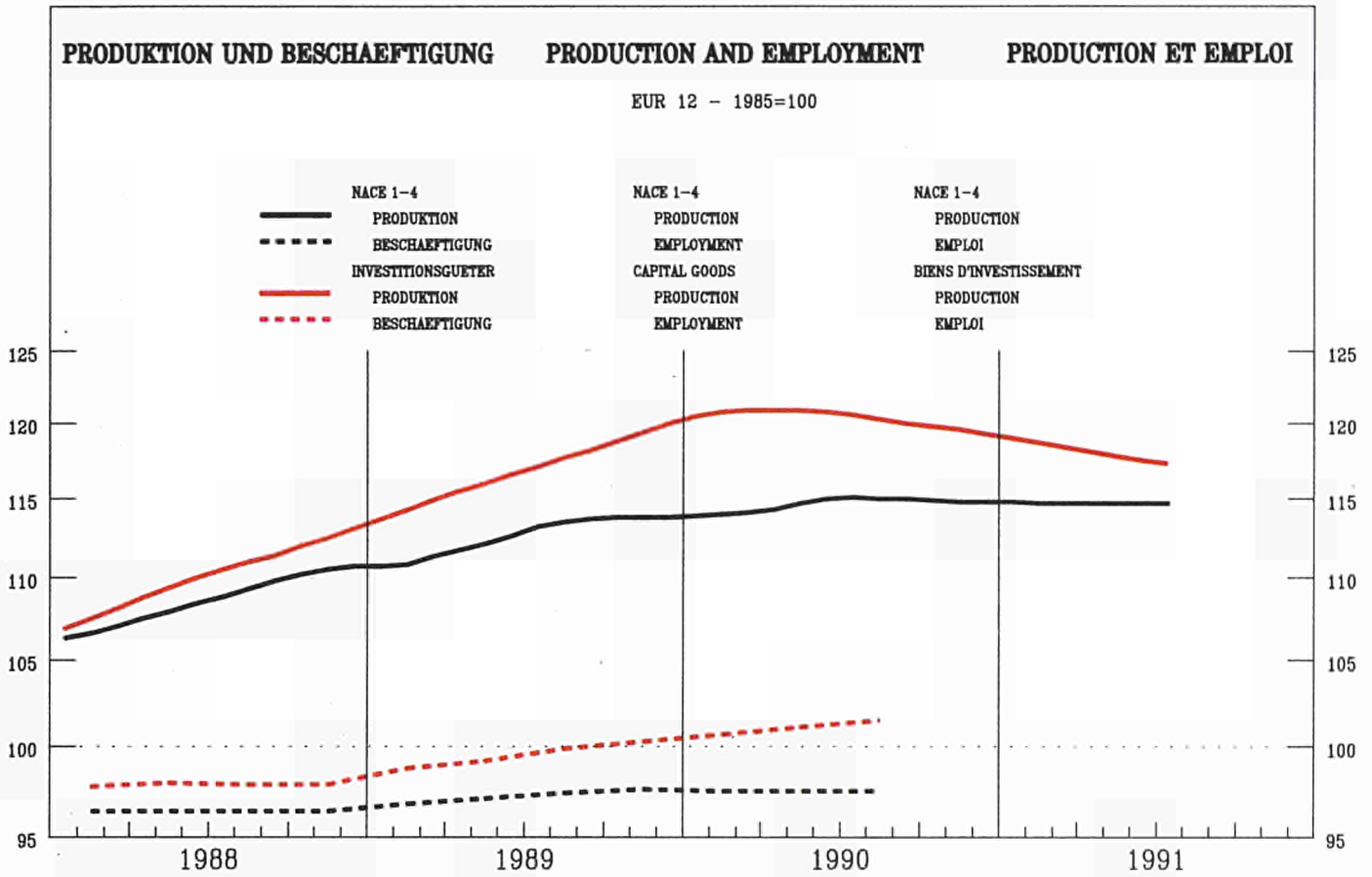

	EUR12	B	DK	D(WEST)	GR	E	F	IRL	I	L	NL	P	UK
--	-------	---	----	---------	----	---	---	-----	---	---	----	---	----

PRODUKTIONSINDIZES INDICES OF PRODUCTION INDICES DE PRODUCTION

Pro Arbeitstag Per working day Par jour ouvrable

1990 06	126.6	128.9	114.0	125.5	110.1	160.8	115.4	225.8	136.9	126.8	121.7	128.1	127.3
07	116.1	70.6	68.0	119.4	108.0	165.6	110.4	175.7	129.8	131.3	96.8	123.2	113.6
08	91.9	99.1	107.0	108.2	80.5	39.7	96.2	176.3	51.9	91.2	98.8	59.7	108.1
09	124.1	127.5	108.0	128.6	96.6	156.3	108.6	210.3	129.8	118.2	117.7	130.0	123.1
10	125.6	119.3	113.0	132.6	119.0	161.5	112.6	198.2	129.5	124.3	118.7	128.0	117.3
11	126.5	122.8	120.0	130.4	116.7	168.9	113.7	219.0	130.8	111.3	121.7	128.9	120.7
12	127.8	107.6	120.0	140.3	135.8	139.7	107.2	238.4	131.1	106.9	120.7	122.3	124.5
1991 01	111.4	117.1	102.0	110.8	91.3	137.0	107.6	199.7	118.0	92.5	108.7	119.3	105.2
02	117.8	120.3	104.0	118.8	113.8	125.6	106.0	218.0	126.1	100.4	113.7	121.7	121.6
03	125.2	125.0	110.0	132.0	110.8	117.8	108.1	215.6	129.1	118.8	117.7	128.2	132.3
04	120.0	114.0	108.0	125.8	110.3	137.7	108.6	184.8	127.1	123.8	122.7		111.3
05	118.1	116.6	110.0	121.0	118.6	146.7	106.8	189.0	127.1	119.0	121.7		109.9
06	127.0		118.0	135.2	126.3	138.6	109.9	202.7	139.0		123.7		120.6
07	113.4			123.4			106.0		121.5				104.2

Saisonbereinigt Seasonally adjusted Desaisonnalisés

1990 06	121.1	125.3	100.8	130.3	105.5	141.5	111.9	207.5	126.2	124.1	115.6	118.2	124.9
07	120.8	100.5	110.7	114.5	117.5	144.1	110.8	202.2	121.6	123.6	113.2	119.4	124.7
08	120.4	107.3	108.0	104.7	110.7	141.4	114.3	209.5	126.4	113.6	114.7	112.0	120.9
09	120.3	120.2	100.5	126.8	97.1	142.6	111.5	210.8	124.6	120.1	117.0	131.3	117.8
10	119.8	115.3	109.1	127.4	115.8	142.0	111.9	205.7	122.0	109.3	110.8	124.1	116.0
11	118.5	115.1	109.6	132.8	107.1	147.6	108.8	209.0	119.2	106.1	113.9	123.6	114.0
12	119.9	117.2	102.6	138.8	113.0	137.4	105.8	221.3	124.6	100.1	115.8	116.7	116.7
1991 01	120.6	112.4	111.5	108.9	104.9	144.6	108.3	213.8	125.7	108.3	113.8	120.2	118.3
02	118.4	114.7	106.7	125.8	114.1	130.2	105.3	208.5	119.5	111.9	116.0	120.0	116.9
03	117.5	118.6	102.0	127.4	105.5	115.2	106.1	192.8	121.6	117.9	117.5	122.5	117.0
04	118.2	108.8	108.9	130.4	106.3	135.8	105.8	191.8	117.4	121.6	116.0		115.6
05	117.4	113.8	111.1	124.2	111.6	129.9	104.8	183.1	117.5	108.5	117.0		115.5
06	120.2		104.6	139.2	119.6	118.1	105.5	186.5	126.2		117.1		116.0
07	117.7			128.3			105.3		116.6				117.0

VERBRAUCHSGÜTER
CONSUMER GOODS
BIENS DE CONSOMMATION

1985 = 100

PRODUKTION UND BESCHAEFTIGUNG

PRODUCTION AND EMPLOYMENT

PRODUCTION ET EMPLOI

EUR 12 - 1985=100

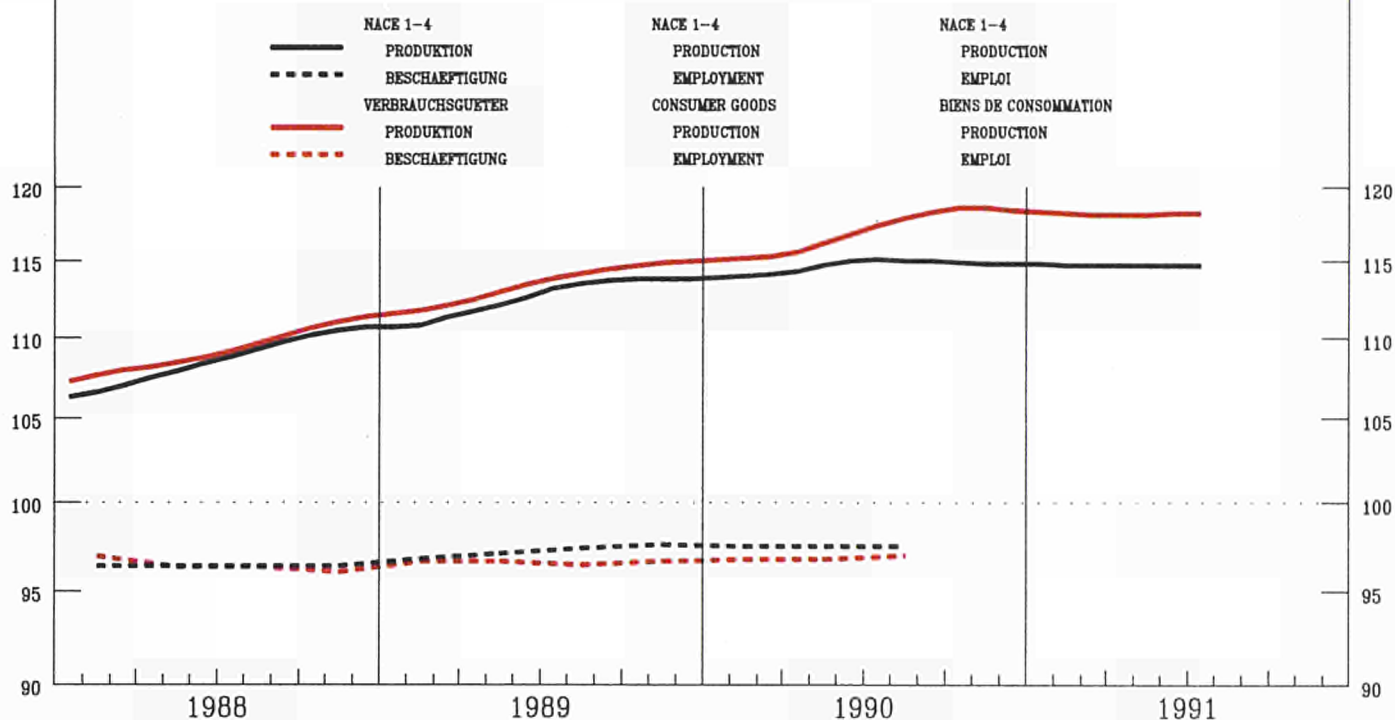

	EUR12	B	DK	D(WEST)	GR	E	F	IRL	I	L	NL	P	UK
--	-------	---	----	---------	----	---	---	-----	---	---	----	---	----

PRODUKTIONSINDIZES

INDICES OF PRODUCTION

INDICES DE PRODUCTION

Pro Arbeitstag

Per working day

Par jour ouvrable

1990	06	119.4	126.1	105.9	114.3	101.8	127.4	124.2	140.5	120.5	141.2	119.0	137.8	116.2
	07	112.2	92.7	87.9	109.4	108.9	125.8	114.4	124.4	118.6	130.4	104.0	139.8	107.1
	08	91.0	107.0	115.9	109.1	107.4	69.9	87.8	114.3	57.6	111.9	108.0	111.7	104.0
	09	124.8	128.1	110.9	129.6	106.2	124.9	118.8	130.8	127.7	114.8	124.0	143.9	120.7
	10	129.8	122.3	116.9	143.5	113.0	126.4	124.1	138.3	123.9	122.7	132.0	139.7	123.4
	11	127.7	127.4	115.9	134.0	105.2	130.6	124.4	139.0	123.8	121.9	134.0	134.4	122.7
	12	111.3	107.9	96.9	114.1	103.8	102.2	111.9	119.1	113.3	115.1	133.0	126.5	102.0
1991	01	117.5	116.9	106.9	127.1	85.2	123.0	121.4	118.6	117.1	127.8	115.0	125.3	102.6
	02	119.0	122.2	104.9	123.3	89.0	118.3	116.2	117.0	127.6	129.5	116.0	134.7	111.2
	03	122.5	120.4	111.9	132.2	90.9	117.6	119.3	130.0	126.8	124.3	119.0	135.7	113.8
	04	120.6	115.3	107.9	127.9	89.7	125.7	124.5	129.8	116.6	135.4	122.0	109.4	
	05	118.5	119.1	110.9	120.3	94.3	126.2	123.4	135.1	117.4	134.7	121.0	107.2	
	06	122.4		110.9	127.3	98.1	122.0	124.7	136.3	126.4		121.0	111.4	
	07	112.9			115.3			114.0		116.3			106.2	

Saisonbereinigt

Seasonally adjusted

Desaisonnalisés

1990	06	116.0	121.2	102.0	118.4	101.6	121.9	117.8	128.3	113.4	133.1	118.5	132.6	114.4
	07	117.2	116.1	106.0	105.4	104.9	119.4	118.7	125.7	114.7	123.8	117.3	136.0	114.2
	08	117.9	114.8	109.8	104.0	96.7	114.6	120.1	125.5	116.7	118.9	119.8	140.2	114.1
	09	117.4	120.9	103.2	128.3	84.1	115.8	117.2	130.2	116.8	125.1	122.0	132.8	113.6
	10	119.1	117.7	108.0	138.7	101.8	116.6	119.4	127.7	116.2	125.7	119.6	132.5	114.0
	11	118.5	119.7	109.7	136.8	101.0	120.0	116.3	127.3	116.4	119.2	121.1	135.2	111.5
	12	117.4	119.2	103.5	116.2	107.4	113.6	114.7	128.1	119.5	120.9	126.0	133.0	111.3
1991	01	120.1	116.2	110.4	124.3	101.6	121.6	119.9	132.7	117.6	127.8	121.3	131.8	110.3
	02	117.9	118.0	109.9	130.6	99.1	117.3	115.3	126.5	117.1	132.5	121.0	135.5	109.3
	03	116.6	115.5	107.3	128.5	97.7	109.5	114.8	131.7	116.2	129.0	121.7	132.6	110.1
	04	118.7	112.4	112.1	132.6	98.1	124.4	118.9	128.9	110.4	131.4	119.8	109.9	
	05	117.8	116.8	109.9	123.1	99.1	119.0	117.5	124.9	114.8	126.8	120.3	109.8	
	06	118.9		107.2	131.4	97.0	114.9	117.8	124.6	119.1		120.8	109.6	
	07	118.3			127.1			118.0		113.0			111.0	

BERGBAU UND GEWINNUNG VON STEINEN UND ERDEN
MINING AND QUARRYING
INDUSTRIES EXTRACTIVES

1985 = 100

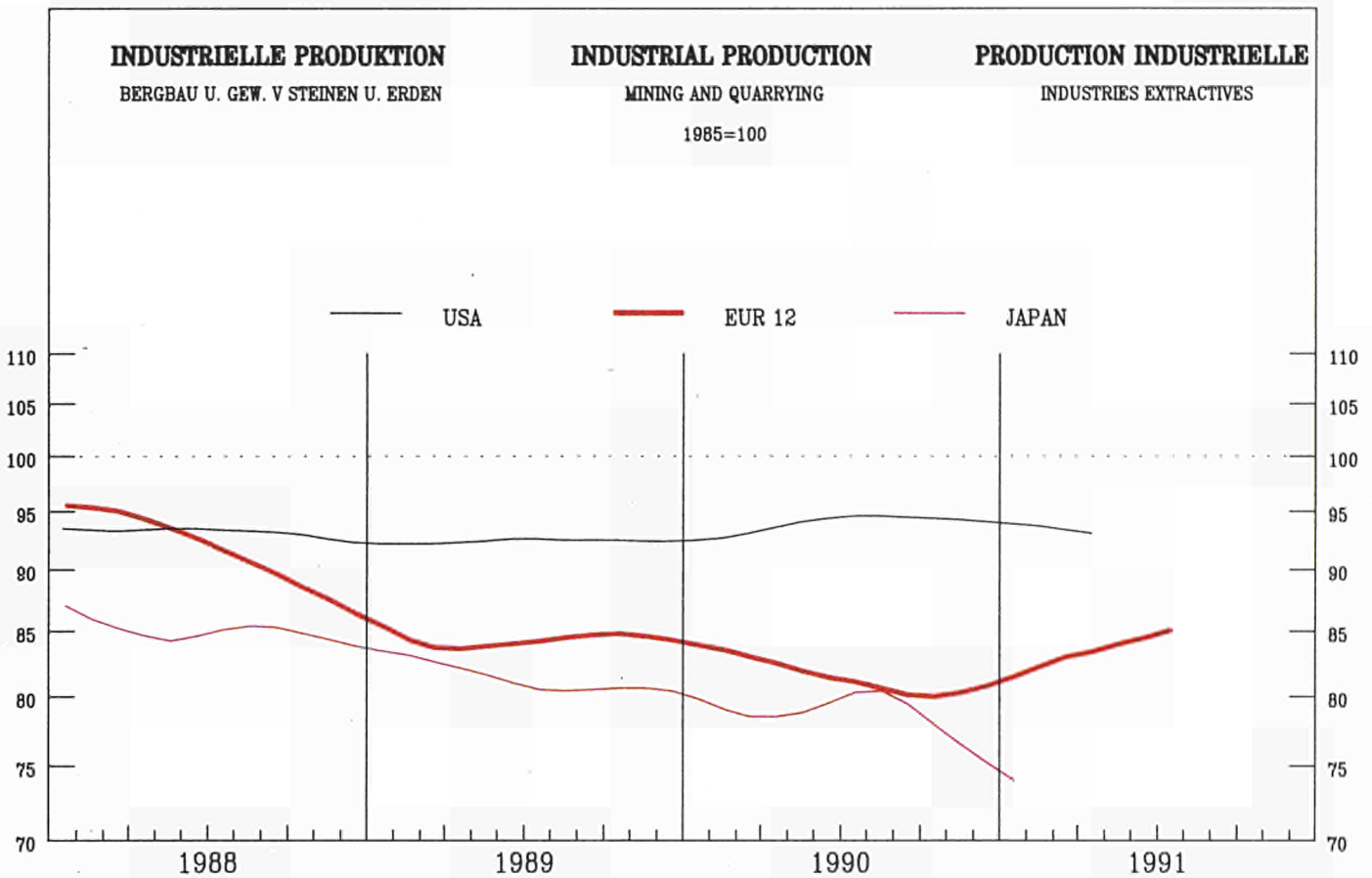

	EUR12	B	DK	D(WEST)	GR	E	F	IRL	I	L	NL	P	UK
PRODUKTIONSINDIZES				INDICES OF PRODUCTION				INDICES DE PRODUCTION					
Pro Arbeitstag				Per working day				Par jour ouvrable					
1990 06	79.3	46.8	118.1	87.6	56.2	84.3	84.1	187.2	134.6	196.8	58.0	393.9	77.0
07	71.6	41.5	84.1	89.9	52.7	81.0	60.0	218.5	133.9	157.4	52.0	491.4	68.0
08	70.2	44.5	115.1	90.7	55.9	75.9	61.7	149.0	126.1	106.5	52.0	382.7	66.0
09	77.6	47.5	110.1	90.9	53.9	79.8	89.7	89.9	132.1	189.0	79.0	467.1	70.0
10	86.5	46.2	113.1	97.2	58.8	87.8	93.3	74.0	128.7	173.6	93.0	461.5	80.0
11	89.1	52.1	106.1	90.0	55.0	84.3	88.3	74.8	130.9	165.9	131.0	467.5	81.0
12	83.3	52.2	85.1	79.6	51.0	72.9	73.7	68.7	126.1	87.7	147.0	508.9	75.0
1991 01	84.3	41.8	90.1	85.7	54.5	76.1	84.0	58.5	117.8	95.1	149.0	376.2	75.0
02	92.8	43.9	85.1	76.7	52.8	78.9	83.7	72.0	111.2	84.1	167.0	372.7	89.0
03	91.0	40.7	102.1	93.8	56.2	68.7	87.5	78.2	122.7	174.7	101.0	434.3	89.0
04	78.3	39.2	110.1	86.0	55.5	70.3	92.2	76.7	124.9	177.6	92.0		71.0
05	74.2	40.1	111.1	86.5	55.0	77.0	89.3	125.8	125.6	205.0	81.0		65.8
06	75.7		112.1	84.0	60.3	74.9	88.3	173.1	130.5		71.0		69.8
07	76.5			86.5			68.8		126.7				75.3
Saisonbereinigt				Seasonally adjusted				Desaisonnalisés					
1990 06	90.3	45.7	113.2	91.1	55.4	82.8	82.2	91.1	130.9	163.1	84.8	377.0	90.0
07	81.1	51.4	113.7	86.0	50.3	82.0	74.3	126.7	133.4	139.5	87.6	465.9	74.0
08	82.2	46.6	101.5	88.9	52.1	80.2	81.7	145.2	137.4	145.9	87.8	435.3	71.0
09	81.3	43.2	77.5	90.1	51.8	77.1	86.2	100.4	132.7	162.1	99.4	470.6	73.0
10	83.2	40.8	92.9	94.0	60.8	81.8	84.0	91.4	125.8	152.5	94.8	453.1	78.0
11	80.7	43.1	100.8	90.7	51.2	76.8	81.7	95.3	127.3	156.6	94.6	468.8	74.0
12	78.8	50.3	91.8	78.5	52.6	74.4	77.4	111.3	125.1	130.4	102.7	519.4	71.0
1991 01	80.4	43.4	114.0	84.3	56.9	76.9	82.3	98.1	123.9	155.1	103.6	416.1	70.0
02	85.4	44.5	110.5	81.9	54.9	81.8	81.1	110.1	114.2	122.2	115.3	411.4	80.0
03	84.3	43.0	100.1	90.8	58.3	68.0	82.4	110.3	124.7	173.6	83.1	447.9	84.0
04	77.9	40.4	103.5	88.6	59.1	73.5	86.5	105.5	121.1	150.3	91.5		70.0
05	78.2	41.8	100.5	87.3	59.6	77.9	84.4	61.7	121.6	162.2	107.7		68.1
06	84.8		103.2	86.2	61.2	73.1	85.7	84.4	126.0		103.4		81.7
07	84.9			85.2			83.9		124.5				81.2

**BE- UND VERARBEITENDES GEWERBE
MANUFACTURING INDUSTRIES
INDUSTRIES MANUFACTURIERES**

1985 = 100

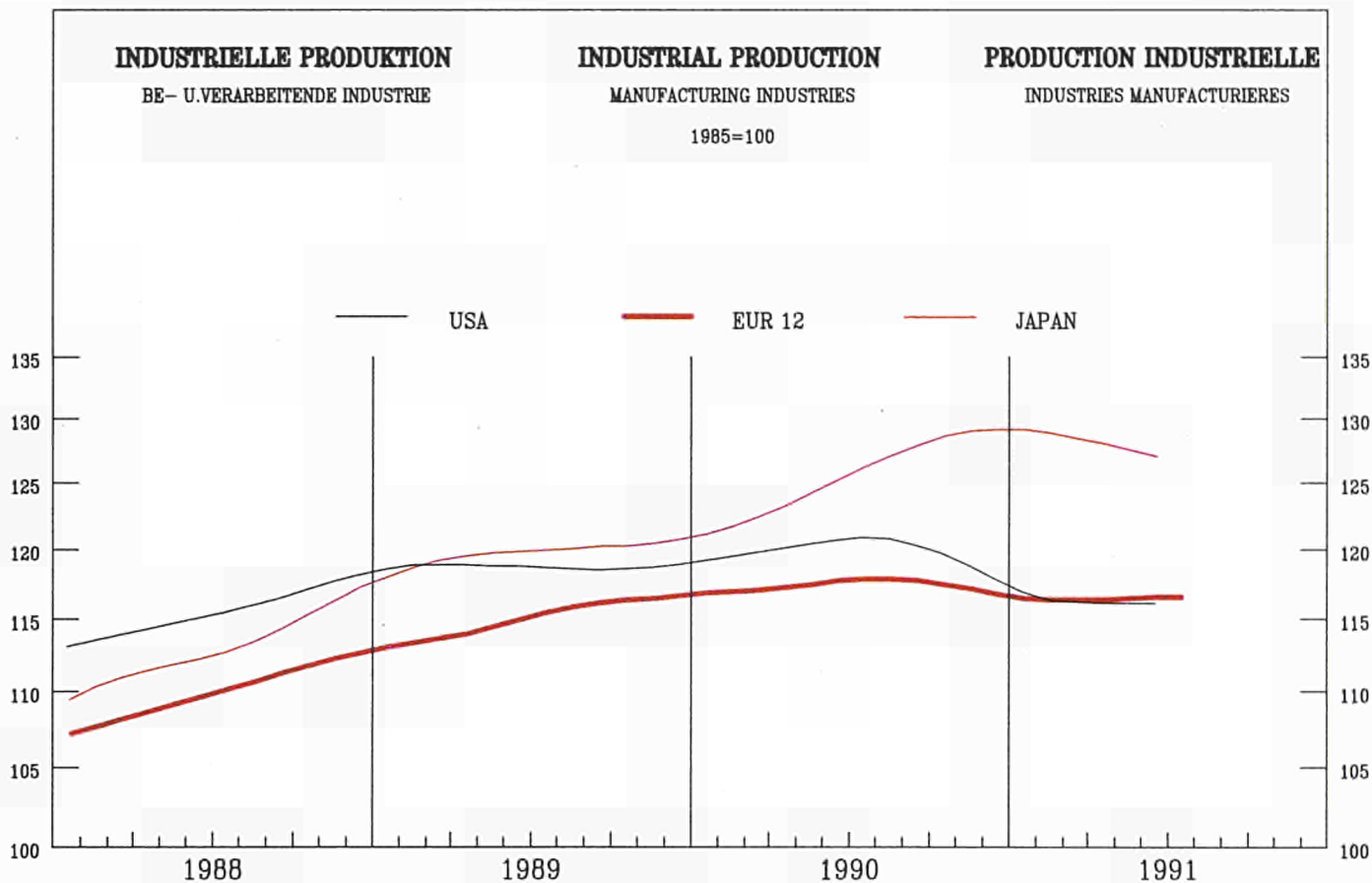

	EUR12	B	DK	D(WEST)	GR	E	F	IRL	I	L	NL	P	UK
--	-------	---	----	---------	----	---	---	-----	---	---	----	---	----

PRODUKTIONSINDIZES

INDICES OF PRODUCTION

INDICES DE PRODUCTION

Pro Arbeitstag

Per working day

Par jour ouvrable

1990 06	122.6	128.6	110.9	118.9	128.0	120.6	163.5	125.4	132.7	122.9	133.4	123.5
07	113.9	87.7	77.9	114.1	123.9	112.0	136.8	121.5	121.3	103.9	130.6	111.7
08	87.3	105.5	115.9	109.0	65.1	81.6	126.6	53.7	92.5	104.9	88.7	106.7
09	123.6	128.5	111.9	126.3	121.8	115.1	157.4	127.6	119.1	120.9	131.1	123.0
10	126.3	123.7	117.9	135.0	126.2	118.4	155.2	123.7	117.2	122.9	133.9	121.9
11	125.0	130.9	118.9	128.7	129.9	117.4	159.5	123.7	118.7	123.9	134.0	122.7
12	112.3	110.4	101.9	119.6	106.1	103.5	153.6	111.8	112.5	122.9	125.8	107.7
1991 01	114.9	112.9	105.9	118.2	121.0	114.6	147.3	114.4	109.4	113.9	123.8	106.1
02	118.0	119.0	103.9	118.9	115.6	112.3	154.7	123.0	117.4	115.9	131.4	116.6
03	122.7	117.9	109.9	129.7	114.4	114.7	161.0	124.7	120.7	118.9	131.0	120.8
04	120.0	112.9	109.9	125.1	122.7	116.4	150.7	120.1	125.4	121.9	112.0	112.0
05	118.0	116.4	112.9	119.4	124.5	114.7	153.2	120.9	121.4	121.9	109.3	116.6
06	123.6		115.9	128.3	120.9	118.8	165.2	128.1		123.9	116.6	109.3
07	112.8			119.0		109.0		117.2			106.0	

Saisonbereinigt

Seasonally adjusted

Desaisonnalisés

1990 06	117.5	124.2	101.4	123.2	120.2	113.8	149.8	116.6	123.9	118.5	127.1	120.3
07	117.5	114.2	108.9	109.7	116.1	113.6	148.6	116.7	121.1	116.6	127.2	120.0
08	117.6	114.0	110.2	104.9	117.5	115.4	154.1	118.1	117.9	117.4	127.4	118.4
09	117.9	122.1	102.7	124.9	116.0	112.5	156.4	118.8	121.2	119.8	128.2	117.3
10	117.9	118.9	109.5	130.1	116.2	113.9	149.5	115.8	113.2	115.7	128.8	115.7
11	117.2	122.0	110.9	130.8	119.4	111.4	150.1	114.8	114.3	117.0	129.8	114.1
12	116.1	120.3	103.3	120.1	112.7	107.8	154.1	116.4	115.6	119.9	126.6	114.3
1991 01	118.3	112.5	111.5	116.0	119.7	112.9	160.5	116.6	111.4	117.9	125.4	113.9
02	116.3	115.1	108.6	126.0	114.8	109.3	156.1	114.9	116.0	118.0	129.6	112.6
03	115.7	112.8	104.9	125.6	107.4	109.6	150.0	116.0	119.6	118.6	127.6	113.0
04	114.8	108.6	112.0	129.6	120.3	111.2	147.6	111.5	116.7	117.2	112.7	112.7
05	115.9	113.0	111.2	122.3	115.6	110.3	146.6	113.7	114.6	118.7	112.5	112.5
06	117.8		106.7	132.2	112.4	111.2	151.4	118.3		119.3	112.9	112.9
07	116.4			125.5		110.3		112.4			113.8	

INDUSTRIELLE PRODUKTION

Veränderung gegenüber dem
Vorjahresquartal

INDUSTRIAL PRODUCTION

Change from the corresponding quarter
of the previous year

PRODUCTION INDUSTRIELLE

Variation par rapport au trimestre
de l'année précédente

Deutschland

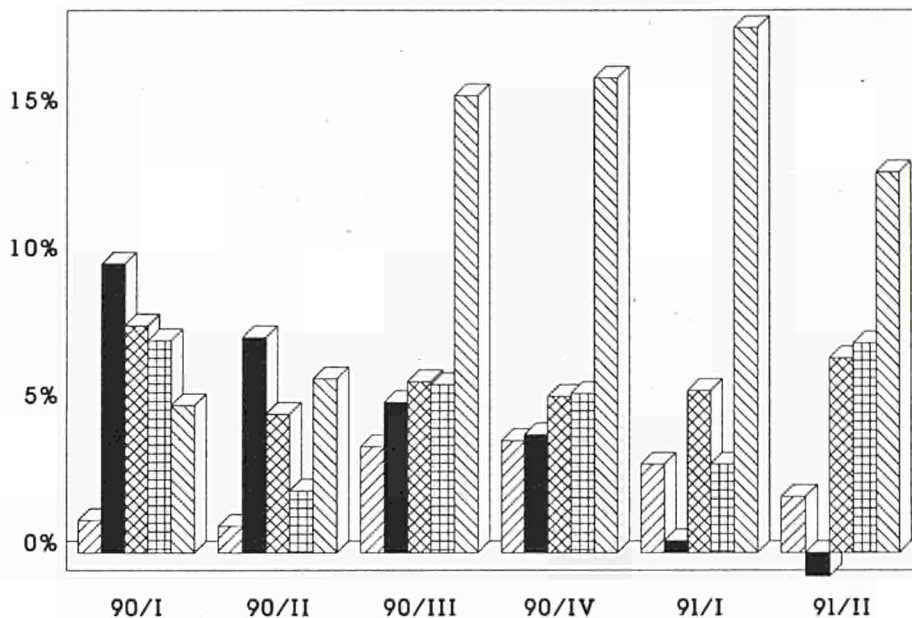

España

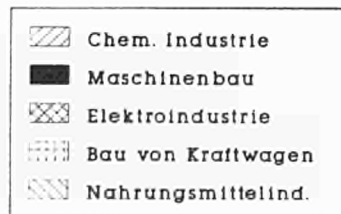
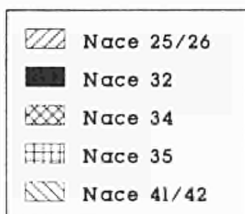
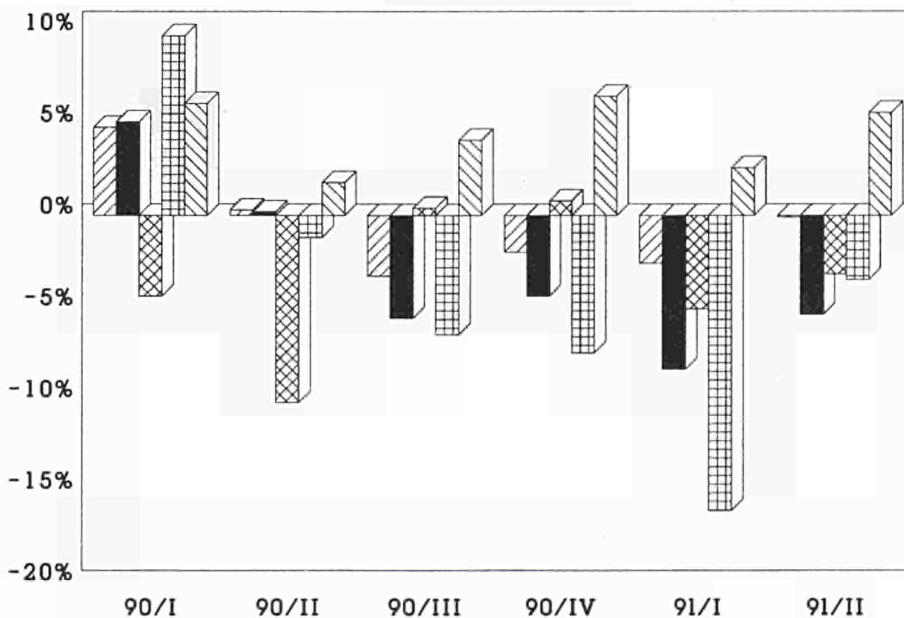

INDUSTRIELLE PRODUKTION

Veränderung gegenüber dem
Vorjahresquartal

INDUSTRIAL PRODUCTION

Change from the corresponding quarter
of the previous year

PRODUCTION INDUSTRIELLE

Variation par rapport au trimestre
de l'année précédente

Italia

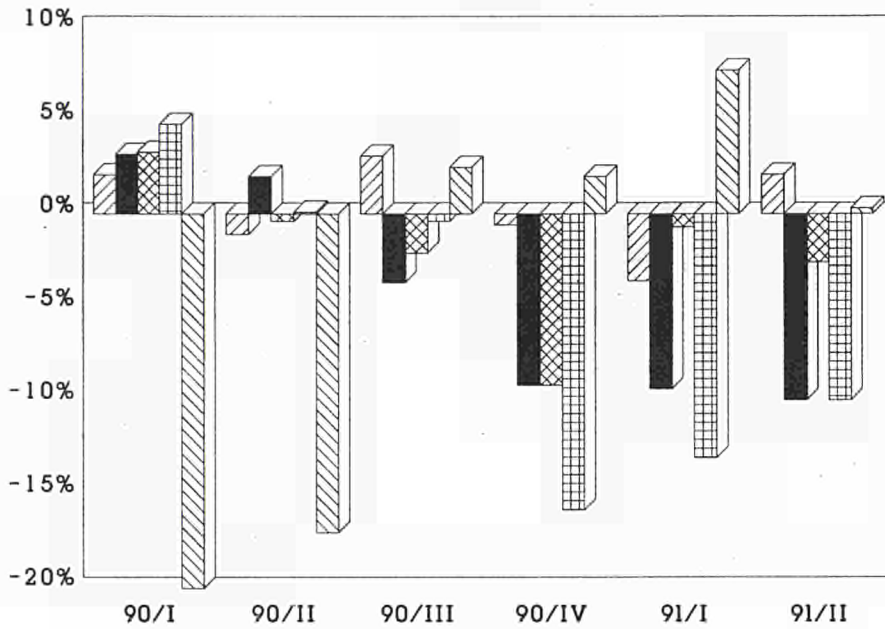

United Kingdom

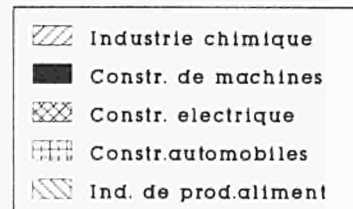
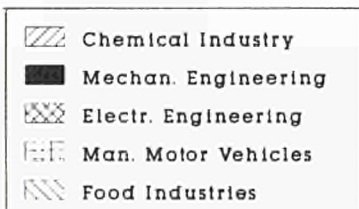
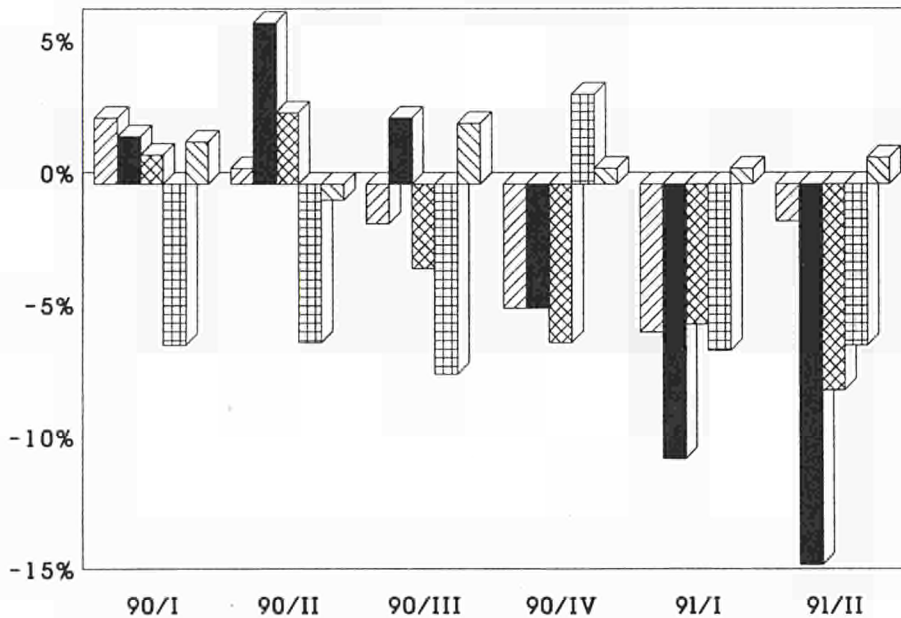

PRODUKTION UND BESCHAEFTIGUNG

PRODUCTION AND EMPLOYMENT

PRODUCTION ET EMPLOI

EUR 12 - 1985=100

— PRODUKTION NACE 1-4 PRODUCTION NACE 1-4
 - - - - - BESCHAEFTIGUNG NACE 1-4 EMPLOYMENT NACE 1-4
 — PRODUKTION NACE 41-42 PRODUCTION NACE 41-42
 - - - - - BESCHAEFTIGUNG NACE 41-42 EMPLOYMENT NACE 41-42

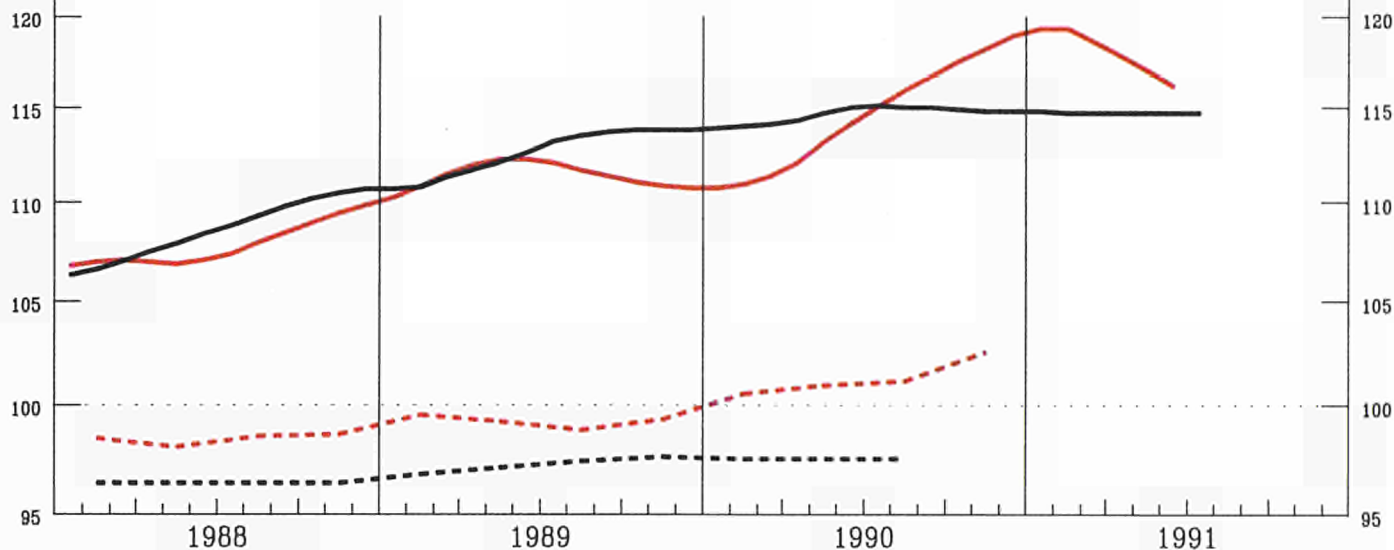

	EUR12	B	DK	D(WEST)	GR	E	F	IRL	I	L	NL	P	UK
--	-------	---	----	---------	----	---	---	-----	---	---	----	---	----

PRODUKTIONSINDIZES

INDICES OF PRODUCTION

INDICES DE PRODUCTION

Pro Arbeitstag

Per working day

Per jour ouvrable

1990	06	114.2	127.9	109.1	115.6	99.6	118.0	112.9	148.0	113.1	121.9	114.0	141.5	106.0
	07	111.6	97.5	101.1	121.8	118.5	125.6	106.4	128.9	108.3	112.1	104.0	145.0	102.0
	08	112.2	115.4	115.1	130.1	170.8	99.3	106.0	122.6	96.5	111.1	109.0	173.3	103.0
	09	123.3	134.1	110.1	133.1	126.7	123.5	108.4	125.8	145.8	100.8	121.0	150.2	110.0
	10	129.1	130.2	120.1	151.7		121.6	117.9	137.8	132.5	108.6	136.0	135.9	114.0
	11	128.5	146.1	115.1	144.6		126.2	117.2	139.6	127.9	102.8	139.0	125.4	118.0
	12	113.6	119.2	104.1	128.3		101.0	107.6	120.1	105.0	109.2	138.0	124.8	106.0
1991	01	113.5	110.3	107.1	129.3		117.0	115.5	116.5	105.3	108.2		124.1	99.0
	02	113.5	112.3	106.1	121.3		110.3	108.7	113.4	122.4	102.6		133.7	104.0
	03	118.0	111.5	113.1	130.0		110.8	113.1	132.1	118.5	106.9		131.1	111.0
	04	116.6	113.1	110.1	127.9		117.5	116.9	133.2	115.7	125.6			104.0
	05	117.6	130.3	118.1	130.9		119.4	120.1	139.2	106.3	121.8			103.0
	06	116.1		120.1	128.3		114.2	112.6	139.8	112.4				106.0
	07				130.7					106.6				

Saisonbereinigt

Seasonally adjusted

Desaisonnalisés

1990	06	112.7	121.2	102.8	118.3	101.1	115.2	110.2	132.8	110.3	113.1	115.9	138.1	106.0
	07	115.0	115.0	105.4	117.0	105.2	115.5	110.4	128.6	116.6	103.4	115.4	143.4	106.0
	08	117.9	115.3	110.4	125.7	98.7	116.4	114.4	126.4	117.4	108.0	119.1	156.4	108.0
	09	116.0	125.8	107.1	132.7	82.2	114.0	108.9	128.2	121.0	106.7	118.2	129.6	107.0
	10	117.7	120.8	113.4	147.6		114.0	114.0	127.3	114.2	109.7	117.8	130.8	107.0
	11	118.9	131.2	111.0	147.9		116.7	111.6	128.9	119.3	105.3	119.7	133.7	106.0
	12	117.8	130.4	108.1	127.6		111.5	109.7	129.6	119.2	110.3	128.2	134.0	105.0
1991	01	119.7	116.9	115.8	126.2		120.0	116.7	132.9	110.0	109.0		135.7	107.0
	02	119.4	117.2	114.6	129.4		117.8	112.9	129.6	118.4	113.9		144.2	105.0
	03	118.4	115.4	113.3	126.0		109.8	112.3	131.4	114.8	113.0		136.8	107.0
	04	119.4	113.9	112.6	133.1		122.9	114.5	130.5	116.4	121.4			107.0
	05	117.9	126.5	112.8	130.0		118.7	113.7	128.7	107.7	116.6			107.0
	06	116.0		114.2	132.8		112.3	110.5	126.7	111.5				107.0
	07				134.6					115.9				

PRODUKTION UND BESCHAEFTIGUNG

PRODUCTION AND EMPLOYMENT

PRODUCTION ET EMPLOI

EUR 12 - 1985=100

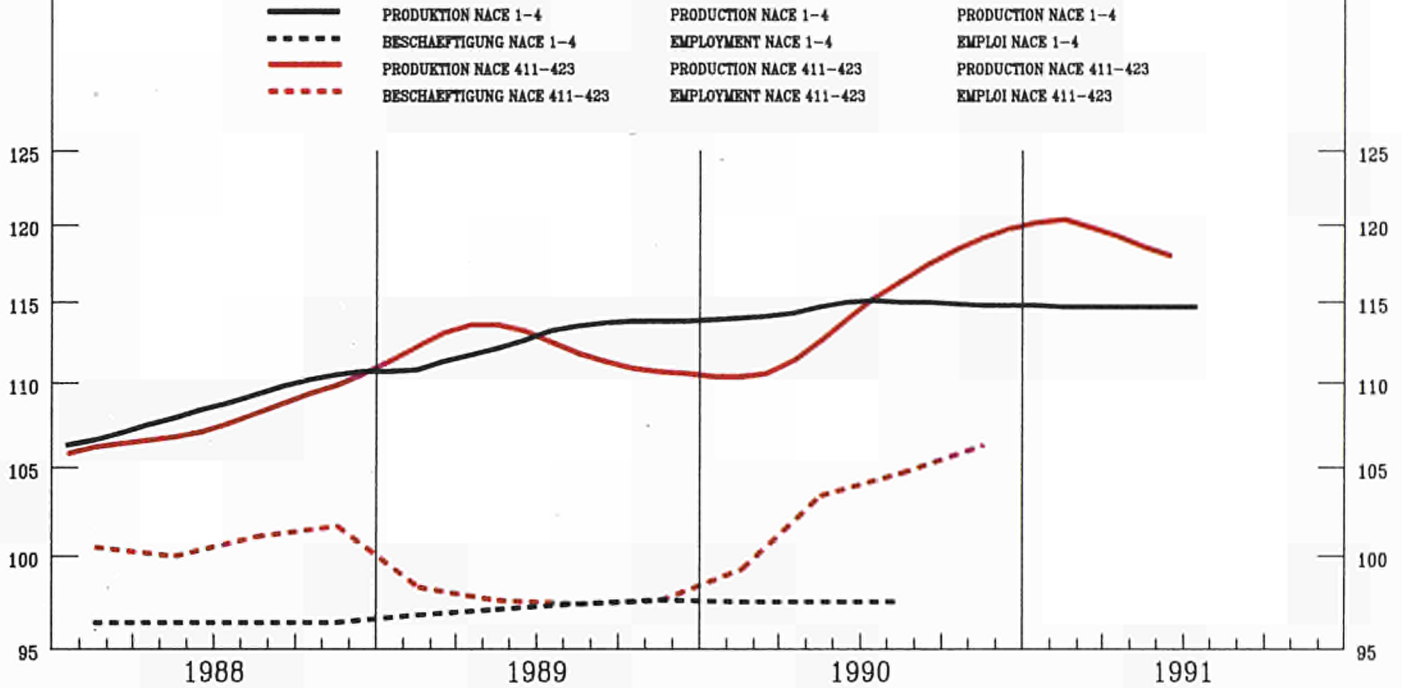

	EUR12	B	DK	D(WEST)	GR	E	F	IRL	I	L	NL	P	UK
--	-------	---	----	---------	----	---	---	-----	---	---	----	---	----

PRODUKTIONSINDIZES

INDICES OF PRODUCTION

INDICES DE PRODUCTION

Pro Arbeitstag

Per working day

Par jour ouvrable

1990	06	111.5	131.0	106.9	115.7	83.2	116.3	109.8	153.0	108.9	125.5	109.0	131.0	103.0
	07	108.4	104.1	95.9	119.4	109.7	122.9	104.0	133.9	103.5	115.1	99.0	136.6	99.0
	08	110.2	119.8	113.9	126.4	191.1	97.3	105.3	123.9	95.9	111.8	104.0	175.2	99.0
	09	125.4	140.6	111.9	135.4	135.5	124.2	108.7	127.9	150.9	106.2	121.0	152.3	111.0
	10	131.3	137.8	122.9	156.7		126.7	113.4	143.9	138.7	105.7	137.0	131.6	115.0
	11	130.3	155.0	117.9	150.6		153.7	113.7	142.4	132.5	99.4	140.0	124.2	116.0
	12	116.8	127.4	103.9	131.8		106.0	110.4	123.6	107.8	120.4	142.0	125.8	107.0
1991	01	115.5	113.8	108.9	130.8		126.7	116.6	118.3	103.5	101.9		118.4	103.0
	02	116.5	117.6	107.9	124.4		119.8	112.4	117.0	122.3	104.0		132.0	105.0
	03	119.6	115.9	115.9	130.7		119.7	117.2	136.6	116.9	108.8		128.9	109.0
	04	116.8	116.1	111.9	128.0		113.9	117.8	138.3	112.7	109.1			105.0
	05	117.7	135.8	118.9	130.7		116.5	124.1	140.8	102.9	124.9			103.0
	06	115.2		121.9	128.4		113.9	113.7	139.9	107.4				104.0
	07				126.6					101.0				

Saisonbereinigt

Seasonally adjusted

Desaisonnalisés

1990	06	112.8	126.8	103.0	118.0	100.2	117.6	108.5	136.9	108.5	115.9	114.4	131.9	105.0
	07	115.3	122.6	103.9	116.1	102.0	118.5	108.8	132.5	117.7	108.0	113.5	141.5	106.0
	08	116.6	120.3	111.1	122.2	94.8	117.1	110.4	129.4	116.6	107.6	116.2	156.4	106.0
	09	117.1	131.2	107.2	134.8	73.6	117.9	109.6	135.3	119.9	109.5	116.8	127.4	107.0
	10	117.8	125.3	114.2	152.6		119.8	113.1	128.6	114.0	107.3	114.2	125.1	106.0
	11	118.9	137.1	112.8	153.9		121.1	111.5	130.6	119.5	106.2	116.5	131.0	105.0
	12	119.6	135.9	109.4	130.5		115.1	112.6	134.7	119.6	116.7	127.3	134.5	105.0
1991	01	119.9	122.3	113.6	127.9		121.9	116.4	142.4	108.3	111.2		131.1	107.0
	02	120.7	122.3	115.6	132.8		120.9	114.0	132.1	118.5	113.0		140.7	105.0
	03	119.4	122.0	114.5	126.6		114.0	114.4	140.0	113.4	117.0		134.8	107.0
	04	119.7	118.5	114.1	133.1		122.4	114.9	131.7	115.1	107.7			106.0
	05	119.7	134.2	114.9	130.0		120.4	116.6	127.1	106.7	111.5			107.0
	06	117.9		118.5	132.5		116.2	113.4	125.3	109.0				107.0
	07				134.4					115.6				

PRODUKTION UND BESCHAEFTIGUNG

PRODUCTION AND EMPLOYMENT

PRODUCTION ET EMPLOI

EUR 12 - 1985=100

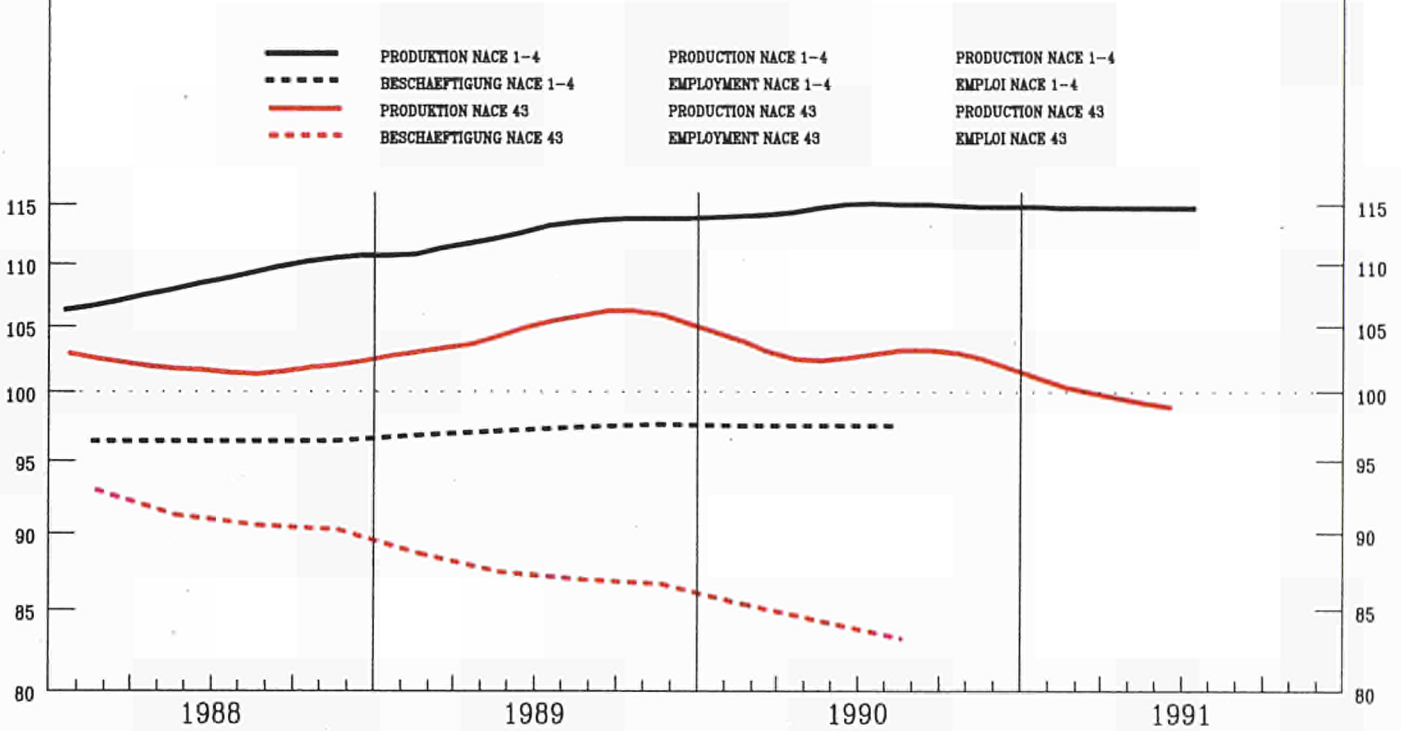

	EUR12	B	DK	D(WEST)	GR	E	F	IRL	I	L	NL	P	UK
--	-------	---	----	---------	----	---	---	-----	---	---	----	---	----

PRODUKTIONSINDIZES

INDICES OF PRODUCTION

INDICES DE PRODUCTION

Pro Arbeitstag

Per working day

Par jour ouvrable

1990 06	109.1	119.6	89.0	100.0	98.2	122.7	96.9	133.0	118.9		116.0	119.1	96.0
07	95.5	67.2	53.0	87.9	83.5	113.6	81.3	95.8	114.1		70.0	119.1	77.0
08	45.8	84.5	99.0	76.4	52.5	31.0	35.2	86.9	33.1		86.0	42.9	84.0
09	109.5	119.9	85.0	108.4	78.9	103.1	97.3	130.1	123.4		106.0	122.6	100.0
10	111.7	116.6	93.0	116.1		110.5	94.8	129.6	119.8		107.0	125.8	103.0
11	111.5	122.3	98.0	105.7		114.8	94.5	133.1	121.2		107.0	128.7	103.0
12	92.9	93.8	69.0	89.8		91.5	76.5	110.9	105.2		101.0	115.1	78.0
1991 01	105.7	103.8	97.0	105.6		105.4	92.4	120.4	120.6			113.2	83.0
02	110.6	109.2	90.0	105.7		105.5	91.9	127.7	131.3			119.4	91.0
03	109.9	111.8	87.0	110.8		101.6	89.0	121.7	131.4			115.8	88.0
04	109.9	98.4	90.0	105.4		106.8	98.6	124.4	131.5				83.0
05	104.3	94.0	80.0	95.3		115.6	89.7	127.4	124.0				81.0
06	108.3		85.0	104.3		114.6	92.0	123.2	124.7				89.0
07				89.8					111.3				

Saisonbereinigt

Seasonally adjusted

Desaisonnalisés

1990 06	101.8	111.1	87.4	104.4	96.9	111.2	88.9	129.0	109.9		107.5	111.1	94.0
07	103.3	111.6	93.3	83.6	105.2	106.1	92.0	107.1	110.4		97.7	114.8	91.0
08	102.9	106.7	86.3	72.8	99.9	109.3	90.4	122.2	110.6		103.4	112.5	92.0
09	102.5	110.8	75.0	105.5	77.8	100.8	86.8	122.0	117.9		105.3	115.9	92.0
10	103.4	110.0	84.0	110.9		101.2	87.7	121.9	117.6		102.1	113.9	90.0
11	102.1	109.7	83.6	107.2		103.4	84.4	123.9	115.2		103.0	119.6	88.0
12	99.9	106.2	78.6	91.7		95.5	82.3	127.3	111.5		103.7	114.5	88.0
1991 01	100.3	99.8	92.3	104.2		101.7	84.4	117.1	110.8			112.1	88.0
02	100.5	100.0	86.7	111.2		99.8	82.2	120.0	113.7			113.7	86.0
03	98.8	101.8	79.3	106.3		90.4	79.7	115.0	114.3			110.8	84.0
04	100.8	92.8	90.6	109.3		99.1	87.0	116.6	113.6				84.0
05	98.3	90.6	81.4	99.8		100.3	82.4	120.5	112.0				84.0
06	99.9		82.4	107.7		99.1	83.3	119.5	112.6				85.0
07				104.1					105.2				

NACE 43
1985 = 100

TEXTILINDUSTRIE
TEXTILE INDUSTRY
INDUSTRIE TEXTILE

	EUR12	B	DK	D(WEST)	GR	E	F	IRL	I	L	NL	P	UK
PRODUKTIONSINDIZES													
INDICES OF PRODUCTION													
INDICES DE PRODUCTION													
1985	100.0	100.0	100.0	100.0	100.0	100.0	100.0	100.0	100.0	100.0	100.0	100.0	100.0
1986	102.6	100.9	98.2	101.1	106.8	108.1	97.0	98.9	104.4	90.8	93.5	109.4	100.2
1987	103.9	100.1	96.6	99.9	109.0	112.3	93.9	102.0	107.3	90.7	92.4	111.4	104.6
1988	102.6	100.9	92.4	97.6	105.8	104.4	92.9	106.2	108.9		96.5	108.1	101.8
1989	105.3	104.5	95.2	98.8	103.6	109.5	92.5	111.1	116.9		101.1	107.8	96.9
1990	103.5	109.9	86.9	100.2		106.5	88.4	119.1	113.6		104.1	114.5	92.1
UMSATZ													
TURNOVER													
CHIFFRE D'AFFAIRES													
Saisonnereinigt													
Seasonally adjusted													
Désaisonnalisés													
1990 06	116.1	114.7	100.4	104.6			111.2	119.2	129.4				117.7
07	118.8	123.3	104.2	108.5			119.2	114.4	127.1				118.7
08	116.8	112.3	99.4	106.9			111.7	116.1	125.5				114.8
09	111.8	44.5	84.4	102.8			107.2	116.7	126.6				120.7
10	122.7	147.0	95.1	113.1			118.3	117.7	136.4				114.5
11	117.7	115.5	95.2	113.0			112.9	118.9	127.5				114.2
12	112.2	106.3	90.3	105.4			106.7	108.0	121.3				115.7
1991 01	119.6		104.8	114.6			112.6	117.4	133.2				111.0
02	115.1		98.4	112.2			106.9	118.8	126.0				109.0
03	113.1		89.2	106.9			105.2	112.5	124.7				110.2
04	116.1		102.2	115.3			114.3	115.0	126.6				106.8
05			92.0	115.5				115.6	128.8				109.7
06			93.3	111.9				115.3					111.9
AUSFUHR													
EXPORTS													
EXPORTATIONS													
Mengen, Saisonnereinigt													
Volumes, seasonally adjusted													
En volume, désaisonnalisés													
1989 10	116.5		103.7	141.0	158.9	109.3	143.5	152.4	90.1		117.5	177.3	119.8
11	122.1		108.5	144.1	149.1	97.0	144.0	173.1	91.8		122.6	177.6	118.2
12	114.8		110.3	133.4	183.5	93.8	132.7	169.9	90.6		110.7	174.7	114.4
1990 01	120.1		110.5	147.9	152.9	82.2	144.4	160.0	92.5		120.8	189.3	126.3
02	116.0		112.6	141.9	150.3	81.3	142.3	147.2	89.7		114.2	192.4	113.6
03	123.0		111.5	150.2	174.3	95.1	152.5	179.2	90.9		122.5	214.6	126.2
04	112.9		101.5	143.6	161.8	81.1	143.4	147.6	89.6		110.3	182.9	115.8
05	114.3		104.9	146.9	184.5	87.2	138.8	171.7	85.4		121.4	200.0	125.6
06	111.1		108.7	129.0	163.0	82.4	141.7	177.9	94.8		119.2	207.1	115.7
07	115.4		112.9	143.8	133.9	90.8	157.3	160.4	93.1		120.0	199.3	116.7
08	117.8		107.8	150.1	164.3	85.1	151.3	165.7	97.0		120.9	187.8	118.0
09	112.9		102.1	136.5	141.6	94.3	145.9	187.0	90.4		115.3	188.4	123.8
10	116.7		112.8	156.6	161.3	67.6	157.6	178.4	99.0		127.2	186.8	132.6
11	116.7		108.3	153.0	154.3	90.6	157.5	181.5	106.0		122.4	220.8	133.8
12	103.7		104.7	137.2	124.0	77.0	136.1	164.6	96.7		111.5	181.9	117.3
1991 01	203.7		142.7	311.9	238.7	218.5	294.7	298.2	161.1		187.2	235.0	202.8
02	202.3		133.1	294.4	253.3	204.6	290.4	293.2	171.6		184.9	224.0	199.4
03	205.8		139.5	296.1	165.9	233.8	306.8	321.4	176.0		196.1	234.1	195.2
04	229.8		157.0	317.2	260.9	267.8	368.5	329.6	191.1		191.2	225.8	227.5
05	242.5		149.4	333.2	251.7	253.9	344.8	328.6	200.4		209.8	264.9	227.0
EINFUHR													
IMPORTS													
IMPORTATIONS													
Mengen, Saisonnereinigt													
Volumes, seasonally adjusted													
En volume, désaisonnalisés													
1989 10	156.9		118.7	124.8	310.5	529.5	134.4	139.2	135.5		117.1	784.7	136.9
11	160.9		120.2	128.4	333.3	527.7	134.8	140.3	138.2		117.9	779.2	142.7
12	152.6		110.5	122.8	307.7	438.1	124.8	133.3	120.6		111.9	648.3	133.7
1990 01	179.7		121.5	138.7	344.3	534.4	142.7	134.5	154.4		121.2	545.2	146.4
02	162.8		112.6	126.1	237.8	510.7	131.4	132.5	150.8		113.8	521.6	135.1
03	164.6		123.9	127.4	331.8	565.7	138.5	141.9	152.8		124.8	679.8	138.5
04	157.2		123.0	125.7	288.9	537.4	130.5	140.0	141.5		118.2	625.6	139.1
05	165.9		134.3	130.5	278.7	546.2	134.3	152.3	151.5		134.5	639.0	140.9
06	167.3		128.3	130.3	274.6	558.8	132.1	134.5	141.1		122.9	558.4	136.9
07	171.4		135.8	138.1	266.7	649.3	147.5	137.4	146.8		131.2	593.8	140.7
08	197.2		141.7	157.1	281.9	526.8	145.2	148.0	148.4		131.4	560.7	146.1
09	176.6		123.8	137.6	290.1	678.5	130.3	151.0	153.1		119.9	602.6	141.0
10	189.4		137.4	157.0	332.3	651.3	141.2	162.9	148.2		138.2	688.4	147.4
11	194.8		148.9	173.8	284.6	667.1	134.2	169.2	156.2		131.2	688.2	150.3
12	175.3		130.1	153.1	255.5	567.3	133.1	146.9	134.2		123.0	650.5	141.6
1991 01	339.4		236.7	253.6	612.2	1297.1	234.6	237.1	455.6		200.3	1991.7	264.6
02	316.7		221.9	234.7	784.2	1217.9	212.2	226.4	418.5		200.3	1901.0	240.0
03	316.3		218.4	245.1	718.0	1181.7	219.2	245.4	376.1		209.2	1879.0	253.5
04	353.6		264.8	237.6	688.5	1563.7	241.2	245.4	512.7		212.9	2329.9	256.2
05	349.1		259.0	263.0	768.8	1456.9	228.6	245.9	482.7		208.7	2365.3	261.1
ERZEUGERPREISINDIZES													
PRODUCER PRICE INDICES													
INDICE DE PRIX A LA PRODUCTION													
1990 06	114.2	94.7	113.0	102.8	166.9	106.5	106.5	114.3	117.1		103.0		124.1
07	114.2	93.9	114.0	102.9	167.9	106.3	106.0	115.0	117.1		103.0		124.2
08	114.3	93.5	113.0	102.8	169.4	106.8	105.5	115.0	117.4		103.0		123.9
09	114.2	93.0	113.0	102.8	170.7	106.5	105.1	115.1	117.4		103.0		124.1
10	114.5	92.7	112.0	102.9	177.4	106.7	104.7	115.6	117.4		103.0		124.5
11		91.7	113.0	102.6	167.6		104.3	115.7	117.3		103.0		124.7
12		92.4	113.0	102.7	179.1		104.0	115.7	117.3		103.0		125.0
1991 01		91.9	113.0	103.0	180.1		103.9	115.8	117.3		104.0		127.0
02		91.1	114.0	103.3	180.3		103.8	115.9	117.4		105.0		127.0
03		90.3	113.0	103.3	180.3		103.8	115.8	117.3		105.0		126.7
04		91.1	112.0	103.2	180.6		103.9	115.8	117.1		105.0		127.2
05		90.8	112.0	103.5	181.1		104.0	115.8	117.3		105.0		127.5
06		90.9	113.0	103.5	180.9		104.1	116.4	117.3		105.0		127.7
07		90.7		104.0				116.4			104.0		128.4
08								116.2					
ABHAENGIG BESCHAEFTIGTE													
NUMBER OF EMPLOYEES													
NOMBRE DE SALARIES													
Saisonnereinigt													
Seasonally adjusted													
Désaisonnalisés													
1988 IV	90.3	92.5	86.6	92.1	108.8	92.8	78.0	97.3	87.6	129.0	92.4		95.8
1989 I	88.7	91.8	87.0	91.9	105.3		76.4	98.1	87.6	130.0	92.4		94.1
II	87.5	92.0	87.2	91.7	98.1		74.5	99.1	87.1	133.0	92.5		92.6
III	87.0	92.5	89.2	91.6	97.1		73.1	99.0	86.6	133.4	92.0		91.7
IV	86.7	92.9	90.9	91.4	92.9		72.4	100.2	86.0	130.6	91.7		91.3
1990 I	85.4	92.6	89.5	90.9	92.5		70.4	98.3	85.3	137.1	91.9		89.8
II	84.3	91.2	87.8	90.6	89.6		68.6	98.9	84.5	139.1	92.0		88.6
III	83.2	88.1	84.8	89.9			67.7	99.6	83.5	131.8	90.7		

PRODUKTION UND BESCHAEFTIGUNG

PRODUCTION AND EMPLOYMENT

PRODUCTION ET EMPLOI

EUR 12 - 1985=100

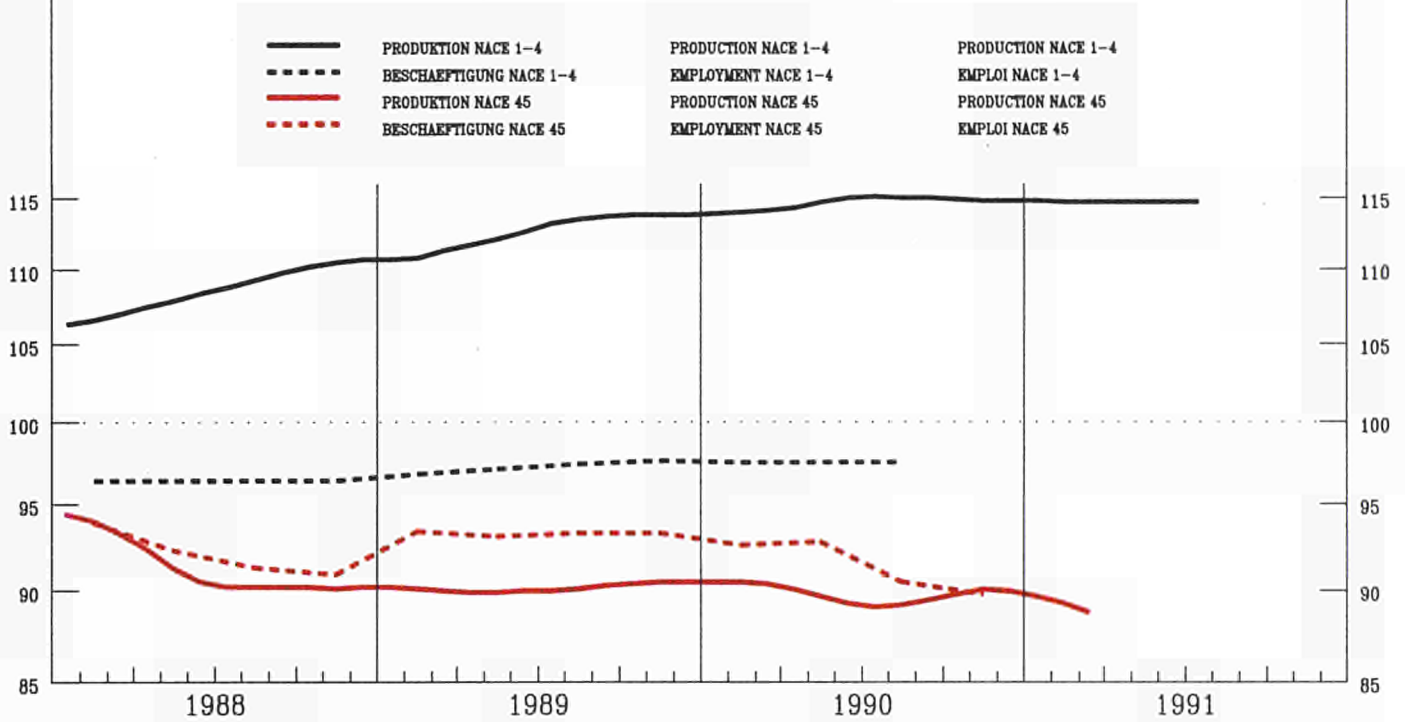

	EUR12	B	DK	D(WEST)	GR	E	F	IRL	I	L	NL	P	UK
--	-------	---	----	---------	----	---	---	-----	---	---	----	---	----

PRODUKTIONSINDIZES

INDICES OF PRODUCTION

INDICES DE PRODUCTION

Pro Arbeitstag

Per working day

Par jour ouvrable

1990 06	88.2	122.5	61.8	69.9	77.9	87.2	82.9		93.6		86.9	124.8	100.0
07	86.4	87.5	53.9	80.2	65.9	87.7	73.7		93.5		60.9	122.8	92.0
08	57.3	111.5	108.7	85.3	40.3	69.4	73.7		32.5		69.9	61.4	85.0
09	93.5	146.4	87.8	98.9	72.6	109.9	73.7		87.2		97.9	129.0	107.0
10	90.7	119.8	71.8	92.8		98.2	72.6		86.0		93.9	137.4	108.0
11	90.4	113.3	63.8	85.9		86.0	72.6		93.4		88.9	130.5	108.0
12	82.6	105.0	58.9	71.5		73.2	72.6		92.6		77.9	108.4	88.0
1991 01	96.1	131.3	94.8	91.7		96.7	89.8		101.2		96.9	118.3	88.0
02	102.6	148.6	93.8	93.6		97.8	89.8		111.4		93.9	140.2	101.0
03	103.5	147.4	99.8	100.5		108.9	89.8		106.8		103.9	142.3	99.0
04		115.4	77.8	79.8		91.4			99.2		90.9		92.0
05		132.9	65.8	63.5		78.8			83.9				86.0
06			69.8	79.3		74.4			88.4				92.0
07				85.7					90.3				

Saisonbereinigt

Seasonally adjusted

Desaisonnalisés

1990 06	89.0	125.6	71.5	74.7	79.9	96.1	80.0		90.6		83.5	118.4	101.0
07	88.7	118.6	78.2	76.5	79.1	92.2	82.4		88.7		89.2	119.6	100.0
08	90.2	112.7	73.6	81.8	76.0	93.6	82.3		92.2		84.9	122.1	99.0
09	86.9	125.0	62.0	97.1	67.9	88.7	82.2		86.3		89.1	129.0	99.0
10	88.1	116.8	67.6	88.7		93.0	78.5		89.6		89.4	131.9	97.0
11	89.9	119.0	78.3	87.2		92.4	78.1		94.2		89.4	129.6	96.0
12	90.3	124.4	78.4	75.6		89.0	77.6		94.6		84.7	115.0	95.0
1991 01	89.9	127.6	80.3	89.8		94.9	79.3		90.7		90.5	118.5	96.0
02	87.7	125.3	76.5	98.6		84.5	78.9		89.7		85.0	128.2	94.0
03		124.9	78.2	97.1		83.4	78.4		84.9		92.1	125.5	94.0
04		117.3	91.0	83.0		92.5			88.0		84.6		92.0
05		142.8	87.0	68.6		87.4			84.5				91.0
06			79.0	81.8		81.9			85.3				92.0
07				89.6					84.7				

NACE 45
1985 = 100

SCHUH- UND BEKLEIDUNGSINDUSTRIE FOOTWEAR AND CLOTHING INDUSTRIES INDUSTRIE CHAUSSURE ET HABILLEMENT

	EUR12	B	DK	D(WEST)	GR	E	F	IRL	I	L	NL	P	UK
PRODUKTIONSINDIZES													
INDICES OF PRODUCTION													
INDICES DE PRODUCTION													
1985	100.0	100.0	100.0	100.0	100.0	100.0	100.0	100.0	100.0	100.0	100.0	100.0	100.0
1986	99.8	104.9	101.0	99.1	98.5	98.6	98.9	100.2	99.0	97.4	121.2	100.7	100.7
1987	95.1	97.7	94.8	94.1	91.7	97.3	91.8	94.3	92.6	88.6	111.8	102.4	102.4
1988	92.0	93.0	82.5	90.1	91.7	91.9	83.0		92.3	85.2	108.9	102.2	102.2
1989	90.3	109.6	77.6	85.9	86.4	91.9	79.7		91.7	80.6	111.4	99.2	99.2
1990	90.3	117.7	81.0	84.1		93.4	79.7		90.4	85.5	121.2	100.0	100.0
UMSATZ													
TURNOVER													
CHIFFRE D'AFFAIRES													
Saisonbereinigt													
Seasonally adjusted													
Désaisonnalisés													
1990 06	120.0	152.7	84.6	111.9			111.9		129.5				125.9
07	129.3	165.0	92.1	120.6			124.8		147.2				124.9
08	129.3	165.1	87.2	118.1			115.1		144.7				122.3
09	122.7	169.7	74.4	109.1			113.3		138.6				126.4
10	124.4	168.9	80.6	119.7			116.0		137.3				121.1
11	119.2	167.3	89.8	120.1			112.6		124.8				122.2
12	127.1	164.5	90.9	117.9			109.6		143.3				126.3
1991 01	134.1		96.6	129.1			121.3		159.5				121.9
02	127.7		97.1	126.9			180.6		143.6				122.0
03	127.2		92.4	119.8			156.4		131.9				119.0
04	123.3		107.7	124.2			117.9		131.3				121.6
05			102.5	119.2			114.3		132.1				116.0
06			94.9	126.9									119.1
AUSFUHR													
EXPORTS													
EXPORTATIONS													
Mengen, Saisonbereinigt													
Volumes, seasonally adjusted													
En volume, désaisonnalisés													
1989 10	98.5		102.2	130.7	244.0	88.9	136.5	103.7	77.7	130.4	188.4	107.8	
11	103.0		100.7	135.8	208.8	106.3	145.6	108.5	76.8	135.2	185.6	111.4	
12	102.3		107.7	127.2	287.2	85.3	129.2	95.4	81.2	129.6	186.9	112.9	
1990 01	97.5		106.4	132.0	199.3	64.5	128.0	103.7	82.9	134.6	174.3	120.7	
02	90.3		100.1	124.6	172.7	60.3	138.8	105.1	76.6	131.1	182.8	115.6	
03	144.9		106.6	141.1	171.0	65.6	149.8	110.9	75.1	135.1	198.7	118.4	
04	94.9		98.3	126.6	211.8	59.3	133.8	108.0	78.9	125.9	158.0	115.7	
05	94.9		97.1	126.9	180.6	68.5	135.0	101.3	78.0	143.6	193.8	122.0	
06	89.9		92.3	102.6	156.4	52.9	123.5	106.1	82.0	131.9	187.2	120.5	
07	92.1		105.5	121.8	167.1	64.1	135.4	97.2	75.4	135.7	181.0	116.2	
08	92.6		100.4	126.1	192.3	61.2	148.5	119.2	74.3	136.0	171.2	123.8	
09	93.3		109.7	113.5	86.0	81.5	134.6	110.5	78.7	144.3	187.6	120.5	
10	95.8		114.7	133.8	181.5	64.1	147.2	101.7	78.0	158.6	191.7	135.0	
11	90.9		113.5	129.0	259.2	69.9	139.0	104.0	80.1	152.7	221.0	134.6	
12	88.4		104.2	120.4	162.4	62.3	123.6	108.1	80.7	134.0	191.7	118.8	
1991 01	114.3		160.8	171.6	259.6	102.4	154.5	116.5	96.1	165.8	226.3	142.3	
02	107.8		151.1	157.0	191.7	95.9	146.1	97.5	94.9	158.8	221.4	135.5	
03	97.4		146.6	146.9	204.5	98.0	151.2	107.4	84.0	179.0	205.1	133.5	
04	99.6		158.4	137.4	237.8	93.6	153.3	107.6	84.6	168.0	201.5	145.8	
05	101.0		161.5	145.6	199.9	94.6	135.2	101.7	83.3	167.0	228.8	146.1	
EINFUHR													
IMPORTS													
IMPORTATIONS													
Mengen, Saisonbereinigt													
Volumes, seasonally adjusted													
En volume, désaisonnalisés													
1989 10	162.9		111.8	131.4	156.3	768.6	148.9	101.3	142.7	121.7	1347.0	125.8	
11	170.1		125.5	141.0	165.1	699.1	155.7	108.4	143.2	125.1	1179.4	129.7	
12	161.9		114.7	134.0	119.7	614.0	149.0	105.8	135.1	120.2	976.3	121.3	
1990 01	184.1		127.4	147.1	151.0	738.9	168.9	120.5	169.3	128.1	987.5	127.4	
02	168.3		109.4	129.3	152.0	748.6	152.1	110.1	160.7	115.9	1056.5	117.7	
03	168.5		118.2	133.7	157.9	871.7	153.6	108.6	151.5	127.3	1222.2	120.6	
04	169.4		109.9	138.7	131.0	739.9	153.1	109.1	140.7	123.0	1137.2	122.1	
05	176.3		118.9	142.3	108.3	732.3	158.5	114.6	152.0	132.3	1252.5	123.5	
06	172.4		116.3	133.4	89.5	716.0	150.2	110.9	146.7	128.3	1008.5	117.5	
07	172.9		114.6	131.1	98.3	918.8	157.7	102.0	159.0	127.5	1047.2	123.7	
08	195.5		123.6	150.2	147.9	929.0	156.8	109.4	162.5	136.0	1003.4	122.8	
09	181.6		119.7	143.5	97.7	1087.9	151.2	115.9	144.6	130.4	1205.8	129.0	
10	199.9		132.1	158.9	141.6	1048.0	163.7	125.8	141.9	146.9	1247.7	137.0	
11	212.3		136.6	182.9	109.9	1056.0	155.6	125.9	159.6	144.4	1156.8	138.7	
12	191.8		128.6	165.5	52.2	859.8	152.5	112.9	149.8	132.8	1025.1	130.9	
1991 01	251.8		176.1	219.6	134.5	1191.3	207.6	136.3	218.8	160.3	1140.4	150.4	
02	234.4		158.7	201.8	135.1	1246.6	179.9	137.0	205.7	156.0	1340.8	146.9	
03	235.0		160.0	200.7	118.4	1291.3	177.3	141.9	166.3	156.7	1393.1	151.3	
04	248.2		167.4	213.3	116.6	1188.0	180.4	130.6	205.3	157.2	1493.1	151.3	
05	237.9		178.8	205.9	89.7	1078.5	182.2	142.3	186.3	151.3	1371.1	142.0	
ERZEUGERPREISINDIZES													
PRODUCER PRICE INDICES													
INDICE DE PRIX A LA PRODUCTION													
1990 06	120.4	112.3	116.8	108.8	204.7	127.7	116.8		118.8	109.1		121.8	
07	120.7	112.6	114.8	109.1	204.7	128.2	117.2		118.9	109.1		122.3	
08	121.0	113.2	114.8	109.5	205.7	128.5	117.6		119.0	109.1		123.0	
09	121.3	113.2	113.8	109.7	209.1	128.6	118.1		119.3	109.1		123.2	
10	121.7	113.3	116.8	110.0	219.1	128.9	118.1		119.6	109.1		123.2	
11		113.3	115.8	110.1	221.1		118.1		119.6	109.1		123.5	
12		112.9	115.8	110.1	221.1		118.7		119.7	109.1		123.8	
1991 01		114.6	117.8	110.3	221.3		118.7		121.2	112.1		126.3	
02		114.9	118.8	110.3	223.0		119.3		121.6	112.1		126.8	
03		115.0	118.8	110.5	225.6		120.0		122.1	112.1		127.3	
04		115.0	118.8	110.6	232.2		120.0		122.4	112.1		127.5	
05		115.3	118.8	110.6	235.9		120.0		122.7	112.1		127.9	
06		115.3	118.8	110.6	235.5		120.0		122.8	112.1		128.1	
07		115.5		111.1						112.1		128.3	
ABHAENGIG BESCHAEFFTIGTE													
NUMBER OF EMPLOYEES													
NOMBRE DE SALARIES													
Saisonbereinigt													
Seasonally adjusted													
Désaisonnalisés													
1988 IV	90.8	92.4	88.7	86.6	97.3	82.2	87.5			95.8		101.1	
1989 I	93.5	92.0	80.7	86.7	115.8		87.2			97.0		101.5	
II	93.0	93.5	79.3	85.8	121.8		86.9			97.0		99.5	
III	93.2	93.7	79.7	85.2	126.0		86.9			96.3		99.0	
IV	93.2	95.6	80.0	84.4	126.6		87.5			96.1		98.9	
1990 I	92.5	98.0		83.8	124.7		87.4			93.0		98.7	
II	92.7	97.3		83.3	121.5		88.1			92.0		98.7	
III	90.4	97.1		82.6			86.9			92.2		98.6	
IV	89.7	96.4		82.5			86.6			92.8		97.6	
1991 I				82.1			85.3						
II				82.1									

PRODUKTION UND BESCHAEFTIGUNG PRODUCTION AND EMPLOYMENT PRODUCTION ET EMPLOI

EUR 12 - 1985=100

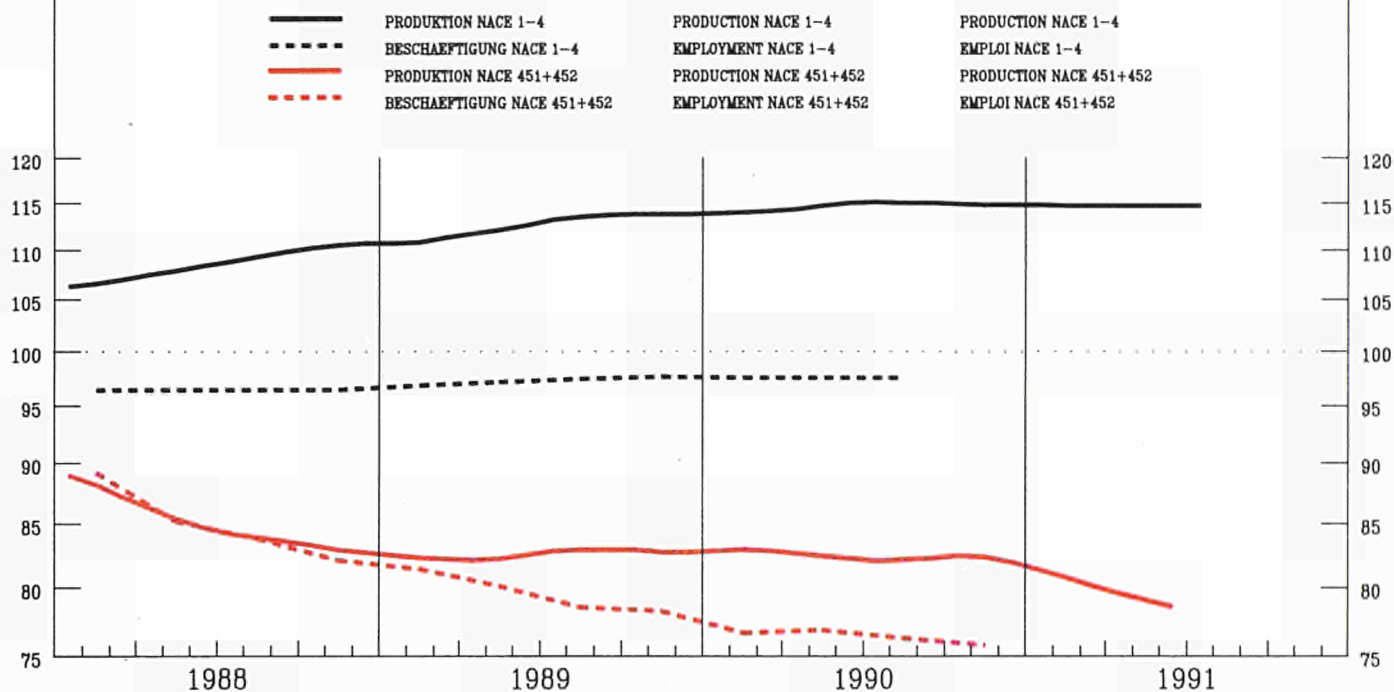

	EUR12	B	DK	D(WEST)	GR	E	F	IRL	I	L	NL	P	UK
--	-------	---	----	---------	----	---	---	-----	---	---	----	---	----

PRODUKTIONSINDIZES

INDICES OF PRODUCTION

INDICES DE PRODUCTION

Pro Arbeitstag

Per working day

Par jour ouvrable

1990 06	81.2	74.4	88.8	58.2	42.6	59.8	92.5		87.7	85.7	142.1	86.0
07	79.7	37.4	60.8	52.6	39.1	65.4	68.3		93.4	44.9	156.1	79.0
08	44.7	74.7	138.7	76.6	36.6	41.4	45.5		35.3	63.8	56.6	84.0
09	86.4	72.8	115.7	84.0	50.1	66.0	87.8		88.3	85.7	141.0	101.0
10	83.1	64.0	90.8	83.5		65.6	79.9		82.0	90.7	151.8	105.0
11	80.8	62.6	71.8	68.1		67.7	77.2		81.9	86.7	139.1	101.0
12	73.2	45.4	90.8	56.1		54.9	67.7		82.7	67.8	130.0	69.0
1991 01	89.6	69.5	117.7	73.3		69.7	89.1		98.5	92.7	143.1	80.0
02	92.7	67.1	105.7	71.5		66.8	91.7		101.8	75.7	169.6	97.0
03	91.0	63.9	99.8	75.7		67.2	93.0		98.5	87.7	156.9	90.0
04	80.1	49.1	98.8	65.4		55.7	88.3		90.1	85.7		76.0
05	68.1	51.9	58.9	55.6		56.6	75.7		71.2	77.7		74.0
06	75.7		108.7	59.7		54.1	86.6		82.1			80.0
07				51.0					91.5			

Saisonbereinigt

Seasonally adjusted

Desaisonnalisés

1990 06	78.5	67.4	86.3	62.3	51.2	58.5	81.3		85.9	78.8	134.0	90.0
07	79.0	77.2	97.6	49.0	61.8	63.1	83.3		82.9	76.8	138.6	93.0
08	84.6	68.2	102.9	74.4	57.0	66.0	85.5		90.8	79.4	129.0	91.0
09	79.7	63.0	89.7	82.4	43.7	62.1	80.9		86.2	78.8	140.4	92.0
10	79.3	61.3	92.3	79.7		66.5	79.5		82.4	81.4	147.4	93.0
11	80.7	66.7	96.7	68.4		68.4	77.2		86.0	80.2	140.9	91.0
12	82.1	62.4	109.5	57.4		65.0	80.1		88.4	72.8	138.6	87.0
1991 01	79.6	60.5	102.3	72.1		63.7	80.3		84.0	83.8	136.8	84.0
02	77.3	54.5	94.6	75.4		59.7	77.1		82.0	71.2	142.9	82.0
03	76.5	54.6	81.4	73.1		55.5	77.5		82.3	78.7	136.0	81.0
04	77.7	49.2	107.5	67.5		59.7	78.3		85.7	77.0		79.0
05	73.1	51.7	80.7	59.3		57.1	74.2		78.9	80.3		79.0
06	74.1		104.6	61.8		54.2	75.6		80.9			82.0
07				66.7					81.1			

NACE 451+452
1985 = 100

SCHUHINDUSTRIE
FOOTWEAR INDUSTRY
INDUSTRIE DE LA CHAUSSURE

	EUR12	B	DK	D(WEST)	GR	E	F	IRL	I	L	NL	P	UK
PRODUKTIONSINDIZES				INDICES OF PRODUCTION					INDICES DE PRODUCTION				
1985	100.0	100.0	100.0	100.0	100.0	100.0	100.0	100.0	100.0	100.0	100.0	100.0	100.0
1986	96.4	92.3	98.8	91.8	96.5	85.7	97.3	98.1	97.8	113.6	101.2	101.2	101.2
1987	90.6	80.3	106.2	85.2	90.6	86.9	89.5	89.1	94.4	109.6	104.2	104.2	104.2
1988	85.5	75.5	84.0	81.1	77.4	76.5	80.5	86.3	84.1	109.6	100.5	100.5	100.5
1989	81.9	74.3	85.4	74.0	77.9	62.9	80.8	85.4	81.1	130.0	91.8	91.8	91.8
1990	82.0	68.3	95.3	68.7		62.4	81.1	86.5	77.9	138.0	91.3	91.3	91.3
UMSATZ				TURNOVER					CHIFFRE D'AFFAIRES				
Saisonbereinigt				Seasonally adjusted					Désaisonnalisés				
1990	06			101.3		103.5		108.3			113.5		113.5
	07			113.1		107.4		128.8			117.0		117.0
	08			84.4		105.7		121.7			113.1		113.1
	09			84.7		102.4		120.3			119.4		119.4
	10			89.1		104.9		113.6			113.7		113.7
	11			93.3		97.9		101.9			113.8		113.8
	12			94.2		96.8		110.3			112.1		112.1
1991	01			104.1		114.1		127.3			112.4		112.4
	02			93.3		107.1		134.1			109.3		109.3
	03			95.0		111.9		118.9			109.3		109.3
	04			96.9		111.1		115.0			106.7		106.7
	05			98.2				119.5			107.0		107.0
	06			101.9							108.2		108.2
ERZEUGERPREISINDIZES				PRODUCER PRICE INDICES					INDICE DE PRIX A LA PRODUCTION				
1990	06	119.3	119.0	108.8	216.1	121.2		117.4		110.9	125.1		125.1
	07	119.3	118.0	109.2	216.1	121.7		117.5		110.9	126.3		126.3
	08	119.3	118.0	109.3	219.8	121.4		117.5		111.9	126.3		126.3
	09	119.3	118.0	109.2	232.7	121.4		117.7		111.9	127.1		127.1
	10	124.2	118.0	109.7	236.1	122.0		117.8		111.9	127.2		127.2
	11	124.2	118.0	109.6	236.6			118.3		111.9	128.1		128.1
	12	124.2	118.0	109.8	236.6			118.8		111.9	129.1		129.1
1991	01	124.2	118.0	110.1	236.6			121.5		112.9	131.3		131.3
	02	124.2	118.0	110.2	239.7			121.5		113.9	131.4		131.4
	03	124.2	118.0	110.5	245.4			121.4		113.9	132.3		132.3
	04	124.2	118.0	111.1	246.3			121.9		113.9	132.6		132.6
	05	124.2	119.0	111.0	250.3			122.4		113.9	132.8		132.8
	06	124.2	119.0	110.9	251.3			122.4		114.9	132.8		132.8
	07	124.2		111.4						114.9	132.3		132.3
ABHAENIG BESCHAEFTIGTE				NUMBER OF EMPLOYEES					NOMBRE DE SALARIES				
Saisonbereinigt				Seasonally adjusted					Désaisonnalisés				
1988	IV	81.9	56.0	76.2		75.2		82.7			95.5		95.5
1989	I	81.2		75.7		74.3		83.2			94.5		94.5
	II	79.9		73.8		73.1		81.6			92.4		92.4
	III	78.3		72.6		72.0		81.4			90.0		90.0
	IV	78.0		71.9		71.1		79.6			88.7		88.7
1990	I	76.4		70.4		72.7					86.2		86.2
	II	76.6		68.7		73.5					86.4		86.4
	III	76.0		67.6		71.7					87.4		87.4
	IV	75.5		67.2		71.8					86.5		86.5
1991	I			66.9		69.0							
	II			67.1									

PRODUKTION UND BESCHAEFTIGUNG

PRODUCTION AND EMPLOYMENT

PRODUCTION ET EMPLOI

EUR 12 - 1985=100

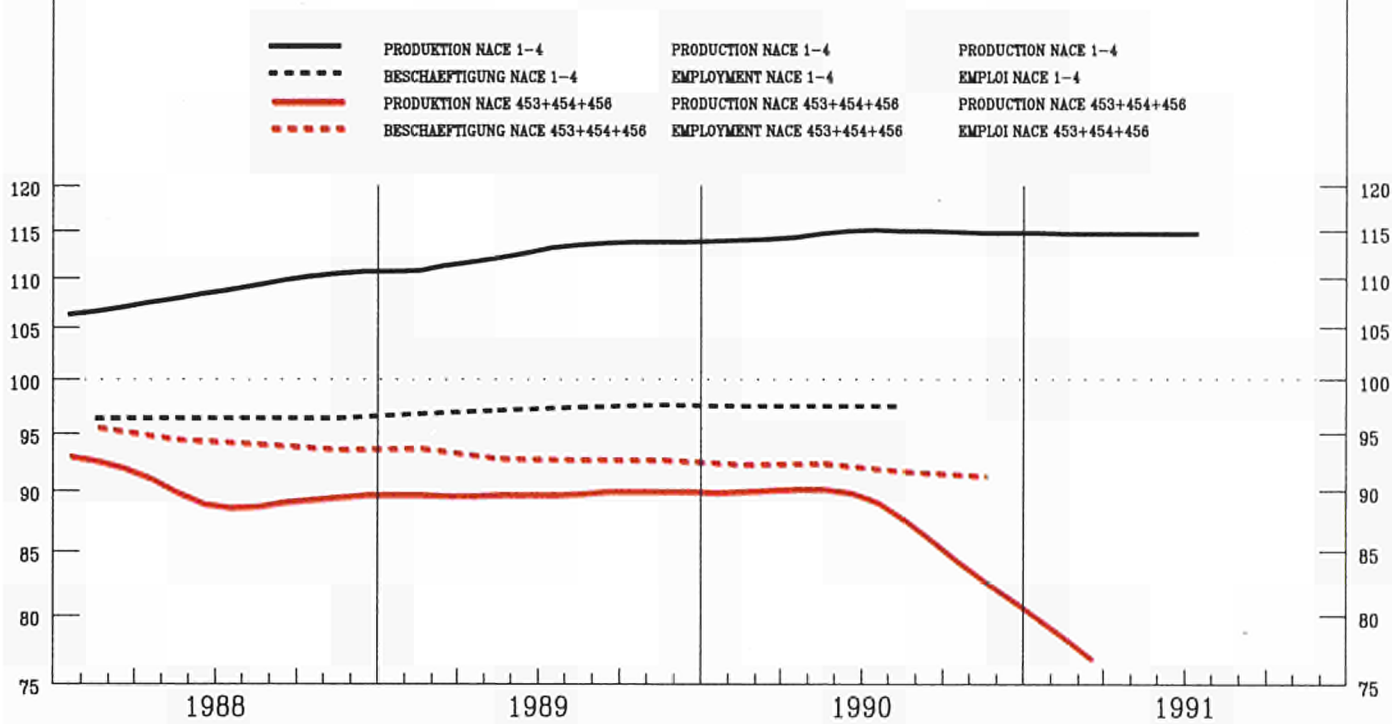

	EUR12	B	DK	D(WEST)	GR	E	F	IRL	I	L	NL	P	UK
--	-------	---	----	---------	----	---	---	-----	---	---	----	---	----

PRODUKTIONSINDIZES

INDICES OF PRODUCTION

INDICES DE PRODUCTION

Pro Arbeitstag

Per working day

Par jour ouvrable

1990 06	88.1	125.3	44.8	72.2	91.9	97.8	81.0	89.4	99.3		116.7	103.0
07	86.8	91.8	50.8	85.7	76.6	96.2	76.0	82.1	97.1		107.2	95.0
08	59.5	113.9	92.6	87.0	41.7	80.1	76.0	64.4	32.4		63.7	89.0
09	93.8	152.1	78.7	101.8	80.3	126.7	76.0	104.9	89.5		123.3	109.0
10	80.4	122.8	50.8	94.7		110.7	71.8	99.9	90.8		130.6	108.0
11	81.3	115.2	48.8	89.4		93.0	71.8	98.5	103.8		126.5	110.0
12	74.3	109.0	42.8	74.5		80.2	71.8	82.3	101.8		98.3	93.0
1991 01	85.7	134.2	78.7	95.3		107.0	89.3	85.1	109.9		106.7	90.0
02	92.0	154.3	79.7	97.9		109.7	89.3	88.8	124.8		126.3	102.0
03	93.4	153.5	73.7	105.4		124.8	89.3	84.8	119.0		135.4	101.0
04		120.5	51.8	82.6		105.2		79.6	110.5			96.0
05		139.6	53.8	65.1		87.2		80.1	95.5			89.0
06			51.8	83.2		82.2		75.2	96.2			95.0
07				92.5					94.4			

Saisonbereinigt

Seasonally adjusted

Desaisonnalisés

1990 06	90.4	129.4	59.0	76.9	90.8	110.8	81.0	88.2	96.1		110.8	104.0
07	89.9	120.4	68.5	81.9	85.9	103.5	81.6	81.7	94.9		111.3	102.0
08	88.9	112.9	56.2	83.4	83.4	103.5	81.4	102.5	94.5		119.0	101.0
09	86.6	122.5	50.9	99.8	77.2	98.9	81.2	96.5	88.8		123.8	101.0
10	80.7		50.3	90.6		103.3	77.4	93.2	98.8		125.0	98.0
11	82.4		60.7	91.0		101.5	77.0	90.6	103.0		125.1	97.0
12	83.1		59.9	76.6		98.3	76.3	87.9	105.4		103.4	97.0
1991 01	82.0		63.5	93.4		107.1	79.8	86.9	101.8		108.5	98.0
02	78.4		58.0	103.1		93.9	79.5	84.4	101.6		118.9	97.0
03	76.2		56.8	101.9		93.8	79.2	80.9	93.1		118.7	97.0
04			68.8	86.1		104.8		77.9	97.5			95.0
05			79.4	70.3		99.0		75.9	95.5			94.0
06			63.2	85.6		92.7		74.3	95.0			94.0
07				93.9					93.5			

NACE 453+454+456
1985 = 100

**BEKLEIDUNGSINDUSTRIE
CLOTHING INDUSTRY
INDUSTRIE DE L'HABILLEMENT**

	EUR12	B	DK	D(WEST)	GR	E	F	IRL	I	L	NL	P	UK
PRODUKTIONSINDIZES				INDICES OF PRODUCTION						INDICES DE PRODUCTION			
1985	100.0	100.0	100.0	100.0	100.0	100.0	100.0	100.0	100.0	100.0	100.0	100.0	100.0
1986	98.2	104.2	96.5	100.5	99.4	103.3	99.4	99.9	101.8	101.9	124.7	100.5	100.5
1987	93.5	97.0	85.4	95.9	91.8	101.1	92.6	102.6	95.2	92.3	112.9	101.9	101.9
1988	91.2	91.4	72.8	91.9	97.0	97.7	84.0	95.3	96.9	90.6	108.5	102.6	102.6
1989	90.3	109.9	68.0	88.2	89.6	103.1	79.2	89.3	96.8		102.6	101.1	101.1
1990	80.5		67.6	87.1		105.3	79.2	90.9	95.6		113.3	102.3	102.3
UMSATZ				TURNOVER						CHIFFRE D'AFFAIRES			
Saisongereinigt				Seasonally adjusted						Désaisonnalisés			
1990	06			111.5			116.4	101.9					
	07			118.7			129.1	98.8					
	08			120.3			118.6	109.2					
	09			109.5			117.0	107.4					
	10			129.8			120.2	99.9					
	11			123.1			118.5	100.7					
	12			121.0			114.7	98.5					
1991	01			130.5			124.8	101.8					
	02			121.7			119.7	100.3					
	03			123.5			121.1	101.6					
	04			127.6			117.2	101.0					
	05			121.8				97.6					
	06			131.5				94.4					
ERZEUGERPREISINDIZES				PRODUCER PRICE INDICES						INDICE DE PRIX A LA PRODUCTION			
1990	06	121.2	113.0	116.1	109.5	204.9	133.6	116.8		120.5	109.2	121.1	121.1
	07	121.7	113.4	114.1	109.9	205.0	134.0	118.2		120.6	109.2	121.4	121.4
	08	122.0	113.9	115.1	110.3	205.0	134.8	118.2		120.7	110.2	122.2	122.2
	09	122.2	114.0	114.1	110.7	205.2	135.1	118.2		121.2	110.2	122.3	122.3
	10	122.6	114.0	117.1	110.9	218.6	135.1	118.2		121.5	110.2	122.3	122.3
	11		114.0	117.1	111.1	219.8		118.2		121.4	110.2	122.5	122.5
	12		113.5	117.1	111.0	219.8		118.2		121.4	110.2	122.7	122.7
1991	01		115.4	119.1	111.0	219.8		120.0		123.3	114.2	125.1	125.1
	02		115.9	120.1	111.2	221.1		120.0		123.5	114.2	125.8	125.8
	03		115.9	120.1	111.3	222.8		120.0		124.1	114.2	126.2	126.2
	04		115.9	119.1	111.3	232.2		120.1		124.4	114.2	126.3	126.3
	05		116.1	119.1	111.3	236.2		120.1		124.6	114.2	126.9	126.9
	06		116.1	119.1	111.4	235.2		120.1		124.7	114.2	127.0	127.0
	07		116.3								114.2	127.4	127.4
ABHAENIG BESCHAEFTEGTE				NUMBER OF EMPLOYEES						NOMBRE DE SALARIES			
Saisongereinigt				Seasonally adjusted						Désaisonnalisés			
1988	IV		93.4	87.4				91.6		94.9		102.3	102.3
1989	I		67.0	87.5				90.4		96.0		102.9	102.9
	II		63.8	86.7				86.3		96.0		101.0	101.0
	III		63.7	86.1				89.2		95.0		100.9	100.9
	IV		61.8	85.2				91.7		95.1		101.0	101.0
1990	I		61.9	84.6				92.9		90.1		101.4	101.4
	II		59.2	84.3				92.1		89.1		101.3	101.3
	III		58.4	83.5				91.5		89.3		100.8	100.8
	IV		57.3	83.2				91.6		88.5		99.9	99.9
1991	I		57.3	82.7									
	II			82.8									

PRODUKTION UND BESCHAEFTIGUNG

PRODUCTION AND EMPLOYMENT

PRODUCTION ET EMPLOI

EUR 12 - 1985=100

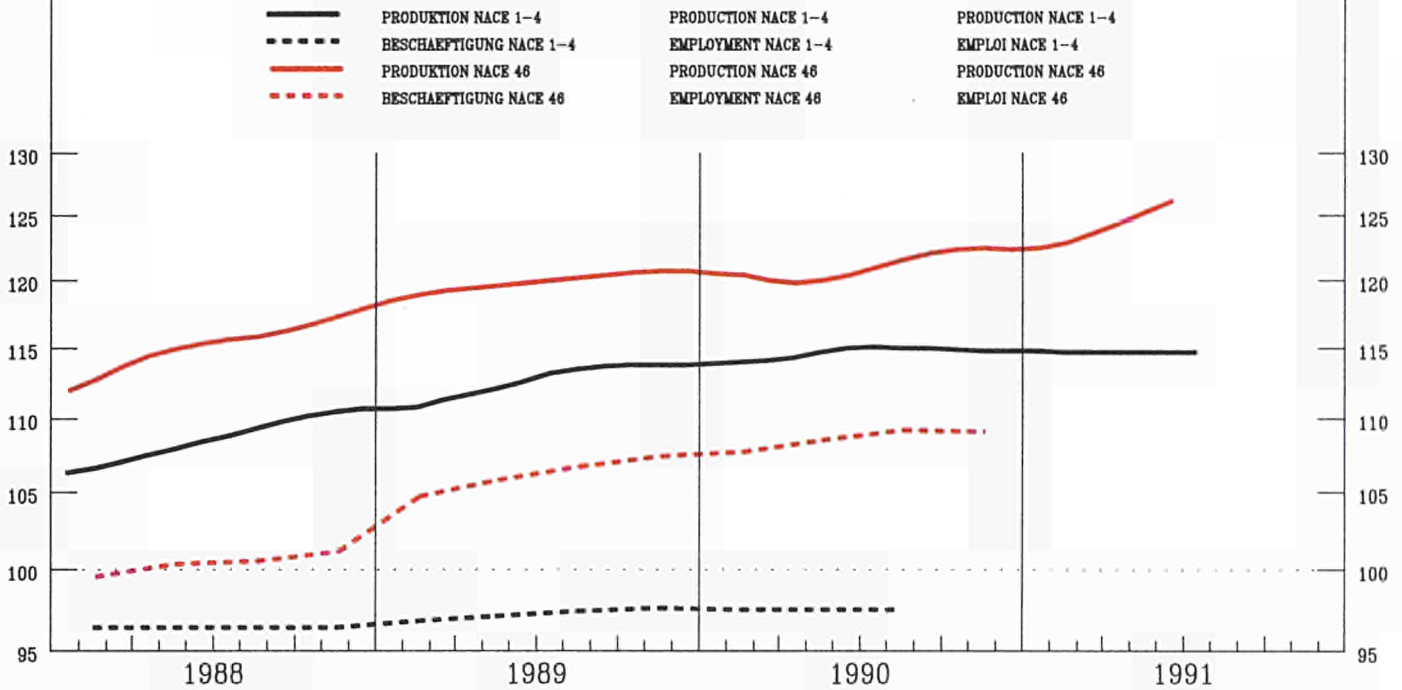

EUR12	B	DK	D(WEST)	GR	E	F	IRL	I	L	NL	P	UK
-------	---	----	---------	----	---	---	-----	---	---	----	---	----

PRODUKTIONSINDIZES

INDICES OF PRODUCTION

INDICES DE PRODUCTION

Pro Arbeitstag

Per working day

Par jour ouvrable

1990 06	127.4	157.0	109.2	122.3	113.2	129.1	122.5	120.7	135.0	133.6	131.0	101.2	130.0
07	113.6	92.1	54.1	100.5	110.4	121.4	124.6	115.9	134.7	135.3	97.0	107.6	115.0
08	75.9	112.1	115.2	110.2	40.1	59.4	64.6	83.5	49.6	88.3	89.0	34.8	109.0
09	130.3	148.5	106.2	134.1	89.8	110.8	123.2	143.2	140.0	123.8	130.0	97.7	133.0
10	138.4	149.6	109.2	147.8		141.7	132.6	125.9	140.4	109.1	124.0	110.7	131.0
11	135.7	155.2	117.2	139.4		162.9	119.0	128.7	137.8	121.1	124.0	114.9	131.0
12	115.3	133.6	86.1	119.9		145.4	93.1	109.5	122.9	89.1	118.0	95.0	102.0
1991 01	115.3	130.4	105.2	120.5		147.3	116.0	106.6	108.2	110.1	107.0	106.0	105.0
02	121.9	136.5	100.2	128.0		132.3	109.3	119.1	124.8	106.2	111.0	102.5	117.0
03	132.4	153.5	105.2	142.5		127.1	118.7	122.3	137.5	113.0	125.0	118.6	123.0
04	131.2	149.7	108.2	136.9		129.8	122.8	117.7	138.8	117.8			114.0
05	126.8	159.4	109.2	129.3		127.2	110.9	118.8	138.4	116.1			111.0
06	136.0		110.2	139.4		130.2	121.2	130.9	151.6				121.0
07				126.4					147.4				

Saisonbereinigt

Seasonally adjusted

Desaisonnalisés

1990 06	119.3	141.2	93.3	126.8	106.6	126.5	110.8	119.7	122.4	122.4	118.9	91.5	125.0
07	118.4	139.4	108.3	96.7	109.9	120.8	119.3	118.0	121.7	120.9	117.5	101.6	122.0
08	122.9	135.8	104.1	105.9	91.4	116.2	120.3	116.4	127.5	128.9	116.6	106.2	123.0
09	120.7	137.3	94.4	131.7	89.4	127.2	109.3	129.0	128.2	115.4	121.2	93.7	123.0
10	123.2	139.0	98.3	142.3		125.5	117.1	114.2	127.7	104.0	115.6	102.8	120.0
11	122.3	140.6	100.3	140.6		132.0	113.1	116.2	124.9	107.9	115.5	104.9	119.0
12	120.5	136.8	94.2	119.6		129.7	104.0	116.9	125.2	89.4	121.1	92.1	120.0
1991 01	122.3	139.0	106.1	118.2		137.4	116.3	117.3	120.6	114.0	117.1	102.1	116.0
02	120.2	132.5	101.2	135.4		130.9	108.6	116.3	122.2	117.2	111.5	100.1	113.0
03	123.2	140.5	97.6	137.2		124.3	107.4	117.8	130.4	122.9	118.6	107.9	114.0
04	124.7	139.9	109.7	142.3		132.1	117.2	116.0	125.9	119.6			114.0
05	123.7	150.6	109.5	132.7		123.6	111.6	116.5	129.0	108.5			113.0
06	127.1		95.2	143.5		128.2	109.3	129.6	137.1				116.0
07				142.1					133.7				

NACE 46
1985 = 100

BE- UND VERARBEITUNG VON HOLZ
TIMBER AND WOODEN FURNITURE IND.
IND. DE BOIS ET DE MEUBLES EN BOIS

	EUR12	B	DK	D(WEST)	GR	E	F	IRL	I	L	NL	P	UK	
PRODUKTIONSINDIZES														
INDICES OF PRODUCTION														
INDICES DE PRODUCTION														
1985	100.0	100.0	100.0	100.0	100.0	100.0	100.0	100.0	100.0	100.0	100.0	100.0	100.0	
1986	103.3	103.5	105.8	101.6	93.4	116.4	101.0	95.7	103.1	103.9	101.8	99.7	103.9	
1987	108.3	113.9	107.6	102.5	87.3	124.0	104.6	96.3	110.4	97.2	106.8	105.2	113.3	
1988	116.0	118.1	104.8	107.6	89.2	129.0	110.9	105.7	122.0	103.8	112.7	105.9	127.4	
1989	120.4	133.8	104.9	114.7	100.2	133.3	115.8	111.2	125.4	103.5	115.8	101.4	126.9	
1990	121.5	138.4	101.6	123.1		126.6	114.8	117.7	123.7	115.6	117.3	96.8	123.2	
UMSATZ														
TURNOVER														
CHIFFRE D'AFFAIRES														
Saisongereinigt														
Seasonally adjusted														
Désaisonnalisés														
1990	06	147.3		118.5	135.3			135.8	158.5	169.0			159.8	
	07	148.2		129.0	135.7			144.4	151.2	171.6			155.3	
	08	149.3		132.7	145.0			133.4	139.7	157.6			155.7	
	09	146.9		120.3	136.6			134.9	157.5	164.9			159.6	
	10	155.6		127.0	149.7			147.1	146.1	182.2			155.6	
	11	153.2		129.9	149.8			141.0	147.2	174.4			158.9	
	12	147.6		120.8	141.3			130.2	143.7	167.6			158.8	
1991	01	152.7		135.4	152.4			140.3	145.3	172.6			149.7	
	02	148.3		127.5	149.3			132.7	143.4	166.9			146.7	
	03	149.1		124.7	146.0			139.6	147.7	163.3			152.7	
	04	154.6		139.8	159.0			142.9	153.3	171.1			147.6	
	05			139.5	149.6				148.4	178.5			149.6	
	06			125.0	157.5				159.4				150.0	
AUSFUHR														
EXPORTS														
EXPORTATIONS														
Mengen, Saisongereinigt														
Volumes, seasonally adjusted														
En volume, désaisonnalisés														
1989	10	95.5		112.6	110.8	92.6	93.4	134.2	122.2	128.4		140.8	126.6	82.5
	11	97.4		115.6	117.7	128.2	93.8	121.7	130.9	122.7		140.8	130.8	82.7
	12	91.7		114.2	111.7	105.4	90.1	122.6	121.4	125.3		140.6	115.4	78.4
1990	01	98.6		119.3	123.2	143.3	74.6	133.9	127.8	132.5		141.3	125.8	90.3
	02	94.2		112.7	116.4	113.8	71.8	124.8	116.9	122.4		135.8	120.1	87.9
	03	91.9		124.2	120.0	154.2	84.7	131.4	127.7	121.3		144.7	126.7	83.2
	04	88.3		114.1	115.6	123.9	71.8	124.0	129.0	119.1		144.4	110.0	83.0
	05	93.4		115.6	123.4	123.3	81.1	132.9	127.8	114.4		136.3	121.0	98.5
	06	90.2		111.4	106.8	161.7	73.9	129.9	127.6	129.3		149.6	112.6	82.8
	07	84.3		116.5	105.9	89.7	68.1	131.6	120.0	112.8		148.2	117.3	80.1
	08	89.7		117.8	114.8	93.3	79.4	124.5	110.9	119.4		144.9	114.6	81.4
	09	86.7		115.9	103.2	102.6	77.0	128.9	119.6	119.3		144.5	116.7	90.2
	10	88.8		114.1	111.6	110.4	66.1	132.5	109.2	127.8		163.5	114.3	94.7
	11	90.3		119.7	114.5	234.7	90.9	134.8	127.8	128.5		149.8	129.2	86.4
	12	80.4		110.5	102.8	71.6	62.0	116.6	120.6	122.1		136.6	113.4	80.9
1991	01	103.1		128.5	141.2	150.2	81.6	137.5	124.8	130.2		165.4	123.2	91.5
	02	89.8		125.9	120.8	123.3	76.6	124.3	129.8	131.2		155.8	124.7	87.9
	03	84.8		119.6	112.6	91.0	74.5	127.0	129.6	119.2		176.5	115.6	81.9
	04	93.0		133.4	119.5	141.6	91.7	139.7	142.6	125.3		184.4	124.4	103.7
	05	92.4		136.8	119.1	92.5	90.5	133.0	134.0	128.0		177.7	121.2	89.8
EINFUHR														
IMPORTS														
IMPORTATIONS														
Mengen, Saisongereinigt														
Volumes, seasonally adjusted														
En volume, désaisonnalisés														
1989	10	133.7		86.1	142.4	222.9	253.6	137.9	119.7	135.3		130.3	582.2	115.9
	11	140.5		86.9	150.3	307.9	314.4	132.4	126.9	144.0		142.1	572.2	117.1
	12	123.9		82.9	136.6	226.9	251.8	122.4	114.3	131.1		122.9	530.1	104.9
1990	01	141.1		100.7	149.8	248.5	268.6	137.3	126.6	156.1		141.5	459.1	114.2
	02	136.8		97.2	148.8	319.4	232.9	129.1	117.6	148.2		140.2	426.3	103.8
	03	134.6		99.5	146.7	211.0	283.8	126.8	119.1	137.1		136.1	533.3	112.4
	04	127.5		84.1	141.6	212.4	265.9	128.9	136.4	140.7		124.5	549.3	103.4
	05	137.5		92.0	147.9	195.5	282.1	133.6	118.1	146.8		141.8	536.2	114.3
	06	126.1		86.5	133.4	295.1	293.7	125.5	109.3	121.1		140.6	464.2	103.4
	07	132.0		92.8	147.2	178.4	264.5	135.7	117.5	135.4		127.1	473.6	111.5
	08	128.3		96.3	146.5	239.7	229.3	129.6	113.0	120.7		134.2	434.5	107.5
	09	125.3		80.5	142.9	228.6	279.2	122.3	121.8	134.4		120.2	484.2	102.5
	10	129.2		88.3	152.8	191.1	266.1	131.2	123.8	131.9		133.0	489.5	103.5
	11	131.9		88.1	170.1	259.7	279.4	131.1	116.6	146.1		124.6	527.2	109.8
	12	118.4		81.4	157.8	141.5	236.5	111.7	108.4	122.2		121.6	467.3	99.3
1991	01	142.0		94.8	184.7	269.6	299.3	138.5	112.9	154.3		130.7	609.5	100.8
	02	127.5		87.7	171.7	242.0	290.4	119.0	115.3	141.4		124.5	689.7	96.9
	03	122.6		81.8	173.4	212.8	244.1	117.4	112.4	114.8		128.9	609.6	93.2
	04	139.4		89.1	177.8	248.7	300.3	132.7	105.2	160.1		140.5	747.6	98.6
	05	137.4		93.6	198.4	204.8	292.0	121.8	99.7	151.8		127.9	752.4	95.8
ERZEUGERPREISINDIZES														
PRODUCER PRICE INDICES														
INDICE DE PRIX A LA PRODUCTION														
1990	06	125.5	108.8	125.1	116.3	193.7	127.3	117.8	121.9	129.8		111.0		130.5
	07	125.7	108.8	125.1	116.5	194.1	127.9	118.1	122.0	129.8		111.0		131.1
	08	126.1	108.8	125.1	116.6	194.9	129.4	118.4	122.0	130.0		112.0		131.9
	09	126.4	108.7	125.1	116.7	200.6	129.0	118.7	122.7	130.3		112.0		132.4
	10	126.6	108.8	126.1	116.6	200.6	129.2	118.9	122.3	130.6		112.0		132.7
	11		109.2	127.1	116.6	205.3		119.1	122.5	130.6		112.0		132.6
	12		109.5	127.1	116.4	205.3		119.3	122.5	130.7		112.0		132.0
1991	01		110.5	125.1	117.0	214.8		120.1	122.3	131.8		113.0		132.7
	02		111.0	126.1	117.4	217.7		120.9	122.0	132.2		113.0		133.2
	03		111.3	126.1	117.4	220.5		121.8	121.6	132.9		113.0		133.2
	04		111.5	126.1	118.1	222.2		121.9	121.8	133.4		113.0		132.5
	05		111.6	127.1	118.2	223.6		122.0	121.5	133.8		113.0		133.4
	06		111.7	128.1	118.2	225.3		122.1	122.2	134.0		113.0		133.0
	07		111.7		118.4				122.2			113.0		133.5
	08								122.3					
ABHAENIG BESCHAEFFTIGTE														
NUMBER OF EMPLOYEES														
NOMBRE DE SALARIES														
Saisongereinigt														
Seasonally adjusted														
Désaisonnalisés														
1988	IV	101.2		109.9	98.5	91.2		97.4	89.2		94.5	113.2		116.0
1989	I	104.8		107.1	102.2	100.5	92.5	98.1	90.0		96.7	114.7		117.7
	II	105.9		108.1	102.8	105.9		99.7	94.1		96.1	116.5		117.2
	III	106.8		109.4	103.7	106.2		99.5	93.9		95.6	118.4		117.9
	IV	107.5		109.7	104.8	108.8		100.2	92.4		93.5	117.5		117.7
1990	I	107.8		110.5	106.0			100.6	92.0		98.1	118.8		117.7
	II	108.6		111.7	106.8			101.8	94.5		102.2	118.2		117.6
	III	109.3		110.8	107.7			101.7	93.7		103.0	118.8		118.4
	IV	109.2		108.1	108.8			101.5	92.8		102.3	121.3		116.2
1991	I			107.5	109.8			100.0			101.9			
	II				111.2									

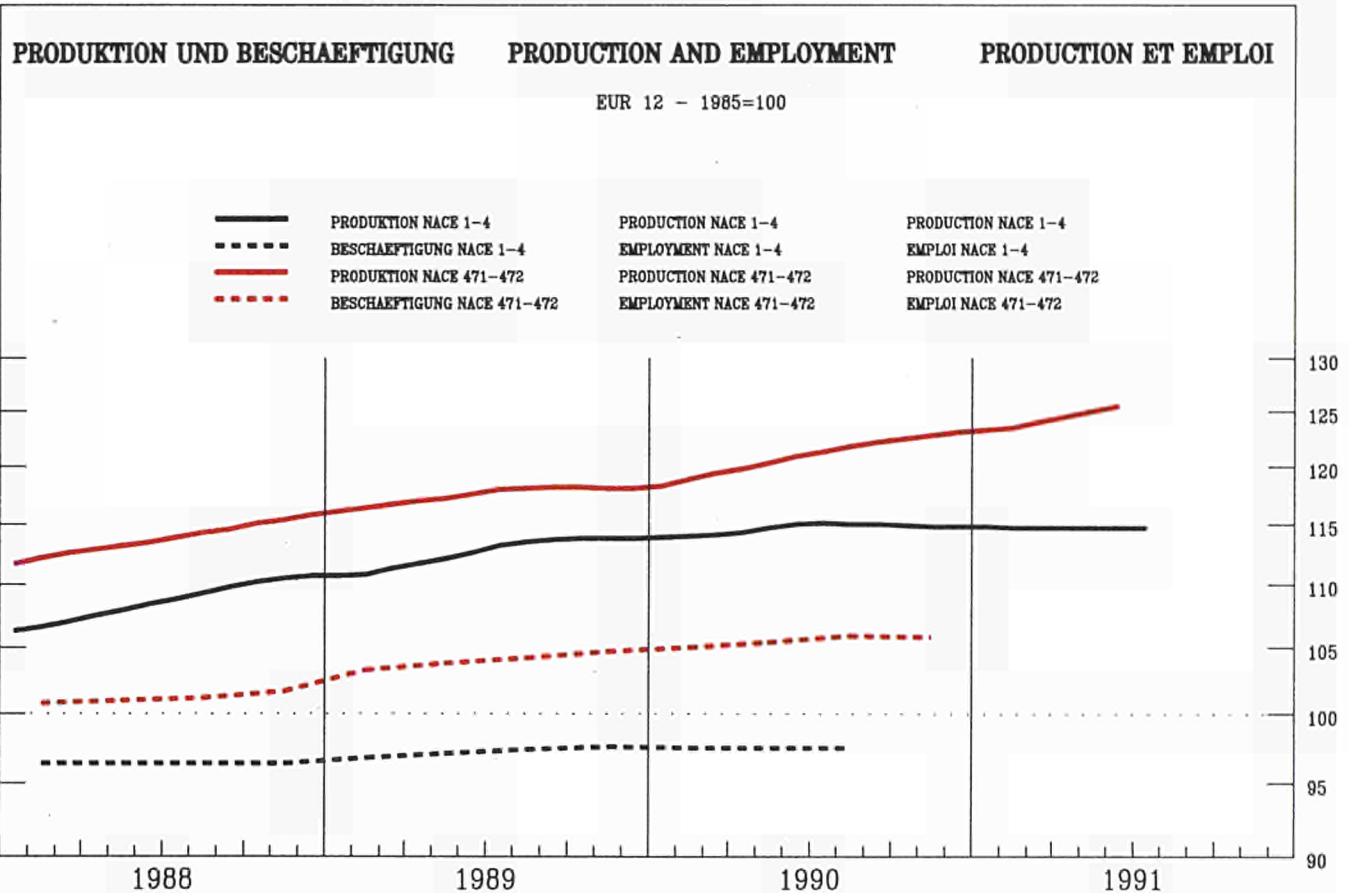

	EUR12	B	DK	D(WEST)	GR	E	F	IRL	I	L	NL	P	UK
--	-------	---	----	---------	----	---	---	-----	---	---	----	---	----

PRODUKTIONSINDIZES

INDICES OF PRODUCTION

INDICES DE PRODUCTION

Pro Arbeitstag

Per working day

Par jour ouvrable

1990 06	126.0	146.1	117.8	121.8	116.7	121.2	128.6	121.0	129.8	132.8	137.5	123.0
07	122.3	102.4	78.8	128.7	102.2	110.0	140.4	114.9	126.5	114.8	103.0	114.0
08	92.3	119.3	121.9	127.9	74.9	93.4	79.2	80.4	52.4	104.8	96.2	113.0
09	127.9	142.9	111.2	135.4	86.5	116.1	123.4	119.6	138.7	128.8	102.6	123.0
10	132.0	137.4	124.9	145.7		116.4	132.6	109.8	130.6	126.8	117.6	125.0
11	129.1	139.2	123.9	135.8		120.9	127.7	107.0	127.3	128.8	138.4	125.0
12	109.0	108.9	96.5	115.1		105.5	111.7	103.1	105.7	113.8	141.7	100.0
1991 01	124.7	128.1	127.7	136.1		119.9	133.8	99.1	118.4	122.8	137.6	110.0
02	125.6	135.5	114.5	128.9		114.5	129.7	112.1	125.0	127.8	148.4	119.0
03	128.3	134.7	112.8	135.8		124.2	131.3	107.9	123.8	125.8	144.7	120.0
04	127.4	135.9	114.1	131.5		126.7	130.3	110.3	130.4	128.8		117.0
05	122.3	126.5	115.1	123.3		123.3	124.8	113.1	121.5	130.8		117.0
06	130.2		118.6	136.5		118.7	133.5	113.9	132.6	130.8		122.0
07				135.0					122.6			

Saisonbereinigt

Seasonally adjusted

Desaisonnalisés

1990 06	120.3	132.4	107.4	125.9	116.2	116.6	119.9	112.2	117.9	126.8	140.0	119.0
07	120.4	129.1	112.7	123.9	117.5	108.7	124.8	107.3	117.6	124.9	108.9	118.0
08	121.4	124.8	114.4	123.4	107.5	114.5	126.3	118.8	115.4	121.0	114.4	122.0
09	122.8	133.7	104.3	133.7	84.0	118.4	117.5	112.4	127.7	126.5	116.2	118.0
10	123.8	132.8	113.5	141.4		112.2	126.6	105.7	119.6	124.4	120.0	117.0
11	124.1	135.3	114.0	138.3		117.0	128.0	100.9	119.4	126.6	133.3	116.0
12	120.9	125.5	108.2	116.2		115.4	122.0	113.6	116.5	125.1	129.3	117.0
1991 01	122.8	128.1	121.8	133.9		116.7	127.0	102.8	115.6	121.8	129.0	115.0
02	122.8	130.4	114.9	136.8		114.5	125.0	113.4	118.5	126.6	141.6	115.0
03	122.7	128.5	109.9	131.6		116.2	123.1	106.8	120.1	128.1	136.5	118.0
04	123.9	130.3	120.2	136.3		122.8	126.8	105.3	117.8	119.4		116.0
05	121.1	125.4	113.4	126.6		117.4	125.1	104.9	115.4	125.0		117.0
06	124.6		109.8	139.5		114.5	125.0	105.6	120.8	124.8		118.0
07				134.2					112.9			

NACE 471-472
1985 = 100

HERST. U. VERARB. VON PAPIER U. PAPPE
MANUF. OF PAPER AND PAPER PRODUCTS
FABR. ET TRANSFORMATION DU PAPIER ET CARTON

	EUR12	B	DK	D(WEST)	GR	E	F	IRL	I	L	NL	P	UK
PRODUKTIONSINDIZES													
INDICES OF PRODUCTION													
INDICES DE PRODUCTION													
1985	100.0	100.0	100.0	100.0	100.0	100.0	100.0	100.0	100.0	100.0	100.0	100.0	100.0
1986	103.6	101.6	102.2	102.5	115.2	107.3	103.4	104.3	103.5	103.0	112.5	102.7	102.7
1987	108.0	111.0	101.1	107.2	132.7	109.2	107.9	103.4	106.7	105.0	116.4	108.1	108.1
1988	113.8	121.6	106.5	113.2	119.3	112.7	114.5	100.9	114.4	113.3	117.8	112.9	112.9
1989	117.6	122.9	109.6	118.4	119.4	117.2	119.3	108.4	117.5	117.4	121.8	114.8	114.8
1990	121.3	130.3	111.4	127.2		115.8	122.3	107.4	116.9	124.0	123.0	118.3	118.3
UMSATZ													
TURNOVER													
CHIFFRE D'AFFAIRES													
Saisonbereinigt													
Seasonally adjusted													
Désaisonnalisés													
1990 06			128.2				132.7	131.7	142.5				153.0
07			130.4				138.4	120.6	148.2				152.8
08			136.9				130.1	132.7	140.1				158.1
09			125.6				128.8	130.1	147.7				156.4
10			137.1				141.6	126.1	150.2				155.1
11			137.5				136.4	127.0	147.2				154.7
12			128.0				127.8	128.4	138.2				151.7
1991 01			142.5				140.2	118.9	156.0				151.0
02			135.0				132.7	133.6	144.9				151.5
03			129.2				131.7	133.0	140.4				155.1
04			141.4				137.6	128.0	146.8				153.9
05			133.6					123.2	147.1				153.6
06			129.3					140.2					155.1
ERZEUGERPREISINDIZES													
PRODUCER PRICE INDICES													
INDICE DE PRIX A LA PRODUCTION													
1990 06	114.5	107.5	119.6	104.8	246.6	107.1	111.3	110.0	112.8	103.1			128.7
07	114.8	107.4	119.8	104.8	259.4	107.4	111.2	109.9	113.5	103.1			129.1
08	114.8	107.4	120.6	104.7	259.9	107.2	111.1	110.1	113.5	103.1			129.3
09	114.9	107.1	121.3	104.6	262.4	106.9	111.0	110.7	113.5	103.1			130.0
10	115.1	107.2	120.9	104.6	263.4	108.9	110.6	110.9	113.9	103.1			129.9
11		107.1	120.1	104.5	263.6		110.2	111.5	113.7	103.1			130.1
12		106.8	120.3	104.4	264.3		109.9	112.2	114.0	103.1			130.3
1991 01		107.0	119.6	105.0	264.6		109.7	113.0	115.7	104.1			130.6
02		107.0	119.1	105.0	264.6		109.5	113.2	115.4	104.1			131.3
03		107.0	119.9	105.4	265.2		109.3	114.1	115.1	104.1			131.3
04		107.0	119.9	105.3	285.4		109.1	114.3	115.7	104.1			131.9
05		107.0	119.4	105.4	287.6		108.9	114.1	115.2	104.1			132.0
06		107.0	119.4	105.5	289.1		108.7	114.3	115.6	104.1			131.6
07		107.0		105.5				114.5		104.1			131.7
08								114.4					
ABHAENGIG BESCHAEFTIGTE													
NUMBER OF EMPLOYEES													
NOMBRE DE SALARIES													
Saisonbereinigt													
Seasonally adjusted													
Désaisonnalisés													
1988 IV	101.6		100.0	103.0		90.9	96.7	101.9		107.0			105.3
1989 I	103.2		107.3	104.8			97.2	100.8		107.7			105.6
II	103.7		105.6	105.6			97.3	102.5		107.0			105.8
III	104.1		106.5	106.5			97.6	101.1		107.7			105.6
IV	104.6		107.5	107.5			97.8	102.0		107.5			105.8
1990 I	104.9		104.8	108.4			98.5	103.6		107.5			105.6
II	105.3		106.5	109.4			98.2	102.3		107.6			105.7
III	105.8		107.0	110.8			97.9	102.0		108.7			105.7
IV	105.7		107.3	112.3			97.6			109.0			104.3
1991 I			107.7	113.9			96.9						
II				115.4									

PRODUKTION UND BESCHAEFTIGUNG

PRODUCTION AND EMPLOYMENT

PRODUCTION ET EMPLOI

EUR 12 - 1985=100

— PRODUKTION NACE 1-4 PRODUCTION NACE 1-4
 - - - - - BESCHAEFTIGUNG NACE 1-4 EMPLOYMENT NACE 1-4
 — PRODUKTION NACE 473 PRODUCTION NACE 473
 - - - - - BESCHAEFTIGUNG NACE 473 EMPLOYMENT NACE 473

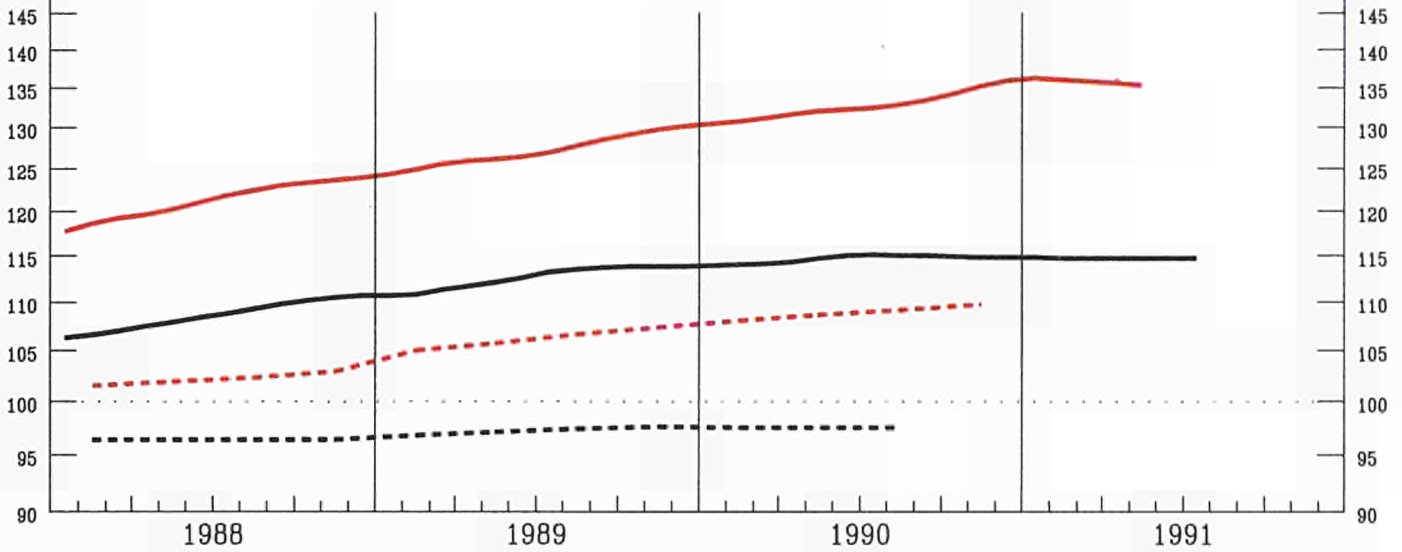

	EUR12	B	DK	D(WEST)	GR	E	F	IRL	I	L	NL	P	UK
--	-------	---	----	---------	----	---	---	-----	---	---	----	---	----

PRODUKTIONSINDIZES

INDICES OF PRODUCTION

INDICES DE PRODUCTION

Pro Arbeitstag

Per working day

Par jour ouvrable

1990 06	134.8	100.2	118.3	89.7	130.0	139.3	148.6	153.4	133.8	120.0	147.0
07	124.0	80.1	116.2	84.0	118.7	110.1	140.4	165.4	116.7	102.0	134.0
08	112.7	108.2	118.1	68.4	66.1	103.4	134.7	121.1	117.7	111.0	132.0
09	140.8	113.2	129.7	80.7	120.3	138.0	157.7	165.2	113.2	132.0	154.0
10	145.6	111.2	140.6		127.6	137.0	164.3	180.8	121.0	134.0	151.0
11	146.0	120.2	140.3		142.0	137.4	175.0	170.5	145.6	134.0	150.0
12	136.6	100.2	144.7		116.2	135.5	160.1	198.8	137.3	129.0	121.0
1991 01	130.8	104.2	126.0		125.4	134.9	170.7	163.4	136.9	119.0	125.0
02	132.8	96.2	123.7		116.0	133.2	149.2	174.7	169.6	124.0	133.0
03	138.7	108.2	136.7		119.4	141.9	160.7	164.4	126.7	128.0	139.0
04	135.5	103.2	129.3		129.7	142.0	153.8	157.9	137.9	130.0	133.0
05	137.1	107.2	123.0		144.0	152.1	160.1	161.4	149.7		130.0
06		101.2	127.6		130.3	147.5	166.4				137.0
07			127.2								

Saisonbereinigt

Seasonally adjusted

Desaisonnalisés

1990 06	132.1	103.3	121.8	89.6	119.3	134.2	146.6	152.8	136.8	120.4	
07	131.9	105.2	112.8	92.0	119.5	125.1	148.7	163.4	121.8	119.8	
08	132.0	108.3	113.9	85.4	107.0	133.1	140.5	152.6	122.0	122.1	
09	133.0	105.5	128.8	79.9	118.3	132.5	154.6	156.3	134.7	126.9	
10	134.0	99.6	136.9		117.8	133.1	163.5	164.1	129.4	128.2	
11	134.8	109.9	142.6		128.2	125.2	169.0	164.2	127.8	126.0	
12	135.3	101.0	143.4		118.9	135.1	159.2	180.7	136.7	124.3	
1991 01	137.2	106.2	123.2		129.5	135.0	163.3	179.2	132.9	125.7	
02	135.8	103.2	132.0		121.5	132.2	152.4	181.4	148.4	124.7	
03	134.4	101.7	132.6		116.9	136.5	158.5	164.1	137.8	124.4	
04	135.5	105.1	133.2		126.2	134.2	154.3	167.0	137.8	122.8	
05	135.9	104.5	125.0		128.4	140.2	156.5	160.3	138.5		
06		103.6	130.5		119.4	141.9	163.1				
07			135.2								

NACE 473
1985 = 100

DRUCKEREI UND VERWANDTE GEWERBE
PRINTING AND ALLIED INDUSTRIES
IMPRIMERIE ET INDUSTRIES ANNEXES

	! EUR12 !	B !	DK !	D(WEST) !	GR !	E !	F !	IRL !	I !	L !	NL !	P !	UK !
PRODUKTIONSINDIZES													
INDICES OF PRODUCTION													
INDICES DE PRODUCTION													
1985	!	100.0	100.0	100.0	100.0	100.0	100.0	100.0	100.0	99.9	100.0	100.0	100.0
1986	!	105.3	110.1	102.5	96.4	105.9	105.7	96.4	112.9	100.5	102.2	104.4	104.4
1987	!	112.4	105.9	105.2	101.5	112.1	112.5	102.8	120.4	105.8	105.5	117.0	117.0
1988	!	121.2	108.8	108.6	99.2	110.1	124.2	116.8	135.1	109.9	112.5	130.7	130.7
1989	!	127.4	104.6	114.4	98.7	119.8	130.4	148.4	137.8	118.3	117.0	138.9	138.9
1990	!	133.2	105.1	123.6		118.9	130.0	151.8	157.9	128.9	122.9	140.8	140.8
UMSATZ													
TURNOVER													
CHIFFRE D'AFFAIRES													
Saisonbereinigt													
Seasonally adjusted													
Désaisonnalisés													
1990	06	!	134.0	135.1		148.9	157.8						171.3
	07	!	131.9	138.4		156.4	157.0						168.1
	08	!	138.8	142.0		150.8	155.8						171.2
	09	!	136.5	139.5		149.1	164.0						174.9
	10	!	129.2	145.2		154.3	167.8						172.5
	11	!	144.5	150.2		152.7	167.4						172.0
	12	!	131.2	147.6		171.7	171.7						170.8
1991	01	!	138.7	151.6		153.6	170.6						169.0
	02	!	135.8	150.5		151.9	166.8						166.2
	03	!	133.4	147.3		146.2	171.7						167.2
	04	!	139.8	153.7		151.1	170.4						171.6
	05	!	141.4	147.6			167.7						171.0
	06	!	139.7	152.3			170.6						167.1
AUSFUHR													
EXPORTS													
EXPORTATIONS													
Mengen, Saisonbereinigt													
Volumes, seasonally adjusted													
En volume, désaisonnalisés													
1989	10	!	90.0	104.1	105.2	26.5	88.2	101.9	154.2	102.5	117.1	-21.3	103.7
	11	!	99.0	122.3	115.4	18.9	84.9	109.7	191.8	103.9	106.2	70.6	108.6
	12	!	93.8	114.6	115.9	-1.8	84.1	96.1	160.1	111.3	110.4	101.5	103.6
1990	01	!	81.3	82.1	76.6	48.6	74.1	80.8	116.1	74.0	80.5	172.3	99.8
	02	!	86.4	85.7	96.8	92.5	62.4	78.2	106.8	72.6	86.1	152.0	99.5
	03	!	81.3	72.6	82.8	-189.1	60.9	84.5	97.4	79.0	80.9	278.7	100.1
	04	!	75.4	77.5	85.8	121.9	70.0	77.9	103.1	74.9	83.3	93.0	93.0
	05	!	89.3	86.6	87.2	84.0	69.7	100.0	146.3	80.9	82.6	116.2	103.6
	06	!	81.3	74.4	65.4	106.1	65.7	83.8	93.1	78.9	71.8	131.2	99.0
	07	!	74.5	83.6	71.5	86.2	88.1	64.0	85.9	69.6	70.1	118.4	101.6
	08	!	76.0	84.8	61.5	103.6	75.9	74.0	156.7	77.3	98.6	125.8	104.5
	09	!	89.2	121.0	95.0	102.2	118.9	92.8	121.8	82.1	107.2	18.9	105.1
	10	!	92.3	122.5	101.4	292.1	61.9	107.6	133.7	97.2	120.6	7.5	121.1
	11	!	90.2	138.8	101.0	133.1	78.9	108.2	131.8	126.6	101.4	139.8	110.6
	12	!	86.5	119.4	93.0	81.2	85.1	97.8	148.0	92.2	104.3	110.4	101.7
1991	01	!	105.1	178.0	157.4	83.8	80.5	122.1	189.7	143.2	160.2	120.0	115.5
	02	!	106.5	157.5	146.7	150.6	88.0	109.6	176.3	120.8	138.1	151.8	110.3
	03	!	101.3	158.9	141.9	-143.0	73.5	110.9	137.6	121.6	160.5	172.7	108.2
	04	!	106.8	174.1	142.0	98.4	98.7	112.8	169.4	117.7	136.3	159.2	125.2
	05	!	104.9	161.6	142.8	97.2	88.1	116.1	132.5	124.5	155.6	148.8	122.9
INFUHR													
IMPORTS													
IMPORTATIONS													
Mengen, Saisonbereinigt													
Volumes, seasonally adjusted													
En volume, désaisonnalisés													
1989	10	!	117.2	116.3	126.9	253.2	273.2	114.0	145.1	88.4	128.5	184.0	114.3
	11	!	114.6	129.9	137.1	186.8	139.7	118.8	141.4	89.6	119.1	242.5	130.2
	12	!	106.8	109.8	137.6	176.8	160.7	114.2	143.6	92.7	117.8	190.3	110.3
1990	01	!	112.1	95.3	107.9	175.1	210.1	81.4	142.5	78.3	81.6	212.3	104.6
	02	!	94.7	61.3	101.0	134.0	204.6	78.8	120.3	76.9	83.2	145.8	97.9
	03	!	97.2	64.2	83.5	160.9	226.0	83.0	138.1	68.2	78.8	172.9	103.7
	04	!	99.8	61.8	108.3	137.6	214.7	81.9	123.2	68.6	79.5	160.0	106.6
	05	!	103.9	79.7	99.8	174.9	228.4	82.5	118.3	75.3	95.1	200.4	89.2
	06	!	93.8	82.5	84.3	144.3	192.3	54.1	123.7	68.1	85.5	141.6	85.8
	07	!	100.2	87.5	99.6	189.5	223.6	68.8	112.7	59.2	70.1	193.9	88.2
	08	!	106.9	45.6	103.6	254.4	163.3	77.3	112.0	67.7	120.1	183.2	89.0
	09	!	120.3	92.7	124.4	339.9	249.3	104.4	139.0	88.5	124.4	165.3	127.2
	10	!	140.8	108.3	146.2	112.1	310.6	117.8	137.6	99.7	122.9	233.1	115.2
	11	!	128.9	119.3	174.9	163.2	216.7	117.1	127.9	99.8	132.6	251.4	107.9
	12	!	116.8	100.1	148.3	186.4	196.7	108.2	130.1	77.6	116.3	231.3	107.9
1991	01	!	148.6	156.7	243.0	239.1	323.8	168.8	135.8	135.1	169.9	247.0	121.7
	02	!	144.1	138.7	224.0	219.1	303.7	147.7	129.8	113.0	158.7	255.9	122.6
	03	!	140.3	159.8	224.1	235.6	288.2	152.2	134.4	116.2	152.8	323.0	128.8
	04	!	151.7	172.5	205.2	264.3	327.7	158.9	148.1	138.1	161.4	268.6	131.2
	05	!	146.5	144.7	217.7	235.3	363.4	153.4	143.1	137.0	164.6	289.3	134.0
ERZEUGERPREISINDIZES													
PRDDUCER PRICE INDICES													
INDICE DE PRIX A LA PRODUCTION													
1990	06	!	118.0	129.0	112.8	203.2	112.3			127.8			107.0
	07	!	113.7	125.0	113.1	203.2	112.3			127.8			108.0
	08	!	113.7	128.0	113.2	203.2	112.3			131.9			108.0
	09	!	113.7	127.0	113.3	204.0	112.3			131.9			108.0
	10	!	113.1	128.0	113.4	204.0	112.8			131.9			108.0
	11	!	113.1	128.0	113.5	204.0				131.9			108.0
	12	!	113.1	130.0	113.5	209.3				132.0			108.0
1991	01	!	114.0	130.0	113.8	209.3				135.4			109.0
	02	!	114.0	128.0	113.9	234.3				135.4			110.0
	03	!	114.0	129.0	113.9	234.3				135.1			110.0
	04	!	122.4	132.0	114.4	236.4				135.6			110.0
	05	!	122.4	135.0	115.7	236.4				136.0			110.0
	06	!	122.4	136.0	116.2	251.7				136.3			110.0
	07	!	120.9		116.9								110.0
ABHAENGIG BESCHAEFFTIGTE													
NUMBER OF EMPLOYEES													
NOMBRE DE SALARIES													
Saisonbereinigt													
Seasonally adjusted													
Désaisonnalisés													
1988	IV	!	102.8	106.8	103.3		96.5	107.6			108.9	106.2	99.6
1989	I	!	105.9	106.7	105.7			108.6				106.3	100.5
	II	!	105.6	105.9	106.9			108.9				109.2	101.9
	III	!	106.5	105.1	108.1			109.3				109.3	102.7
	IV	!	107.2	104.7	108.9			110.2				109.5	103.2
1990	I	!	107.9	103.4	110.3			111.0				109.8	103.6
	II	!	108.5	103.1	111.5			112.0				110.6	103.3
	III	!	109.0	102.9	112.5			112.2				110.7	104.0
	IV	!	109.6	102.2	114.0			112.9				110.8	103.6
1991	I	!		102.7	115.3			112.9					103.5
	II	!			116.2								

PRODUKTION UND BESCHAEFTIGUNG PRODUCTION AND EMPLOYMENT PRODUCTION ET EMPLOI

EUR 12 - 1985=100

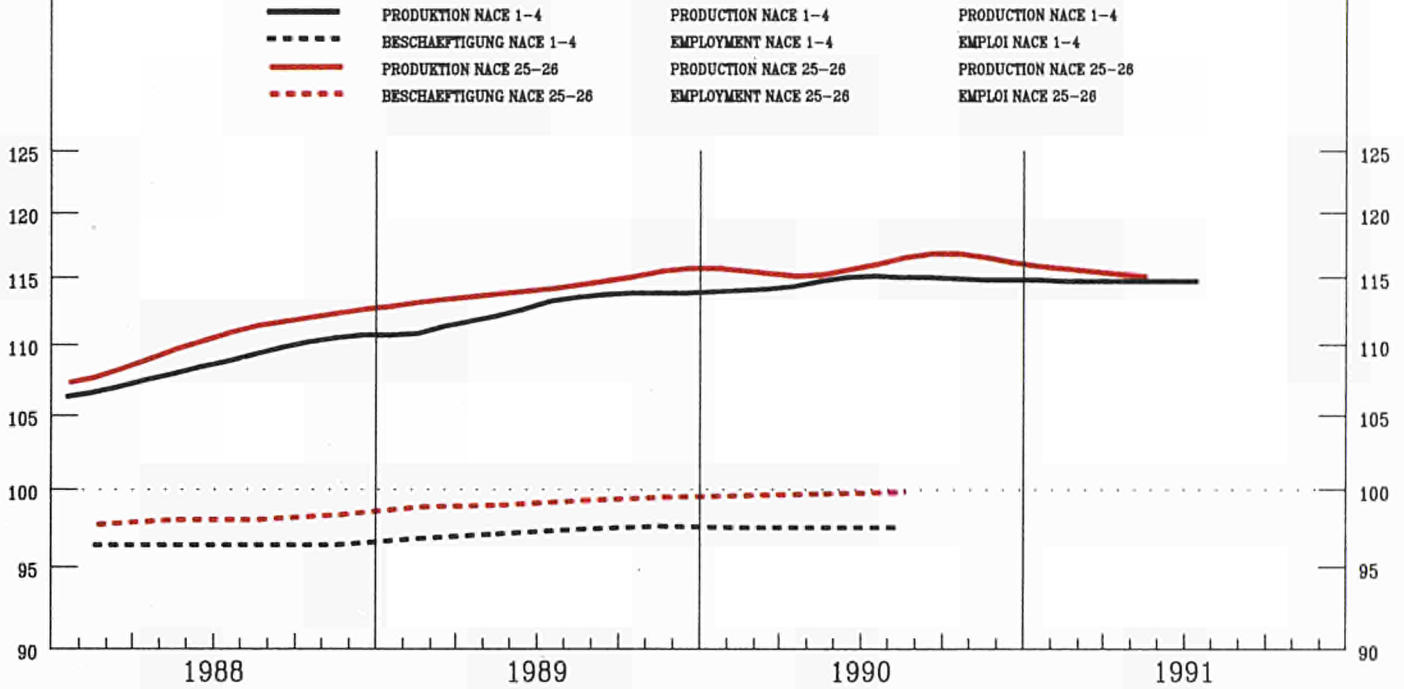

	EUR12	B	DK	D(WEST)	GR	E	F	IRL	I	L	NL	P	UK
--	-------	---	----	---------	----	---	---	-----	---	---	----	---	----

PRODUKTIONSINDIZES

INDICES OF PRODUCTION

INDICES DE PRODUCTION

Pro Arbeitstag

Per working day

Per jour ouvrable

1990 06	119.2	117.6	110.9	110.6	121.7	120.3	123.8	162.6	123.8	279.1	126.9	129.5	122.0
07	115.5	103.5	99.9	111.1	121.8	111.6	117.7	133.0	130.0	250.2	118.9	119.0	112.0
08	94.1	106.2	117.9	107.3	60.4	64.4	100.4	115.1	61.0	172.5	110.9	95.0	108.0
09	116.4	118.5	105.9	111.5	101.1	105.3	119.5	169.0	122.5	130.3	121.9	104.9	119.0
10	121.3	117.6	124.9	118.6		118.6	123.4	158.2	124.2	158.6	118.9	126.1	121.0
11	119.6	124.5	116.9	116.1		116.4	123.3	150.5	122.9	190.3	115.9	127.7	118.0
12	108.3	110.7	92.9	106.1		101.3	112.2	155.4	112.6	182.4	113.9	122.2	102.0
1991 01	118.1	119.4	108.9	118.7		112.9	125.1	176.2	112.9	259.0	119.9	121.0	112.0
02	119.5	141.4	105.9	110.6		115.1	124.3	191.5	123.3	267.7	121.9	126.5	119.0
03	121.6	121.7	114.9	119.1		111.0	127.9	197.5	120.4	214.6	120.9	121.2	121.0
04	120.0	117.9	115.9	115.2		114.0	124.1	189.8	121.4	207.0	119.9	122.0	122.0
05	116.9	121.4	112.9	110.0		120.8	118.1	179.7	123.3	163.7	118.9	116.0	116.0
06			108.9	113.3		115.5	127.5	227.7	128.3		123.9		
07				116.0					122.6				

Saisonbereinigt

Seasonally adjusted

Desaisonnalisés

1990 06	115.4	116.5	100.5	113.7	119.0	114.2	119.2	150.5	114.8	232.9	122.7	123.3	119.0
07	115.9	117.3	115.6	108.0	113.8	106.4	120.5	141.4	122.9	215.4	119.0	118.8	119.0
08	115.4	114.6	122.1	104.0	107.3	110.0	121.2	176.7	115.4	211.2	117.4	114.5	118.0
09	116.3	119.0	104.2	112.2	99.4	104.5	119.6	174.8	119.7	186.2	124.7	117.8	118.0
10	117.3	116.9	121.6	115.1		109.9	122.1	149.9	119.9	177.0	121.2	127.0	116.0
11	114.2	120.3	115.4	114.9		109.3	120.3	144.7	117.5	148.2	118.7	120.2	114.0
12	114.7	117.2	103.5	104.9		107.3	116.3	154.2	117.7	198.1	116.9	122.7	113.0
1991 01	117.2	116.5	110.5	116.4		112.3	121.2	172.7	113.7	236.7	120.3	119.9	115.0
02	115.2	132.1	110.1	118.8		111.8	118.8	188.2	114.3	228.8	117.4	119.5	114.0
03	114.9	116.7	104.6	116.4		103.6	121.8	177.2	113.0	226.4	117.3	120.5	115.0
04	116.0	113.4	112.8	118.3		109.6	121.4	171.4	113.5	204.9	116.5	117.0	117.0
05	115.0	119.8	108.3	109.8		112.0	117.4	194.1	115.6	191.9	117.3	116.0	116.0
06			100.2	116.4		108.2	122.7	209.6	117.3		119.2		
07				115.7					113.3				

NACE 25 + 26
1985 = 100

CHEM. INDUSTRIE EINSCHL. CHEMIEFASERN
CHEM. INDUSTRY INCL. MAN MADE FIBRE
INDUSTRIE CHIM. ET FIBRES ARTIFICIELLES

	! EUR12 !	B	! DK	! D(WEST) !	GR	E	F	IRL	I	L	NL	P	UK	!	
PRODUKTIONSINDIZES				INDICES OF PRODUCTION										INDICES DE PRODUCTION	
1985	!	100.0	100.0	100.0	100.0	100.0	100.0	100.0	100.0	100.0	100.0	100.0	100.0	100.0	!
1986	!	100.8	102.0	103.5	99.4	95.1	101.6	100.7	100.0	102.2	143.0	101.7	103.3	101.8	!
1987	!	104.7	108.6	101.8	102.0	95.6	103.4	104.3	104.2	105.5	188.2	106.8	109.7	109.0	!
1988	!	110.7	114.7	105.0	107.8	103.0	105.1	110.9	121.1	113.3	187.6	112.8	110.5	114.2	!
1989	!	114.6	114.3	109.6	109.2	108.9	109.7	118.3	145.3	116.5	215.8	117.4	114.7	119.4	!
1990	!	116.2	117.3	111.8	111.8		109.7	120.4	149.6	117.4	195.7	119.5	122.4	118.2	!
UMSATZ				TURNDOVER										CHIFFRE D'AFFAIRES	
Saisonbereinigt				Seasonally adjusted										Désaisonnalisés	
1990	06	!	140.5		104.8			120.3	130.2		115.9			136.6	!
	07	!	128.3		108.0			122.8	135.4		114.5			136.1	!
	08	!	143.5		110.0			123.6	142.1		123.2			137.2	!
	09	!	68.2		105.7			120.0	139.4		122.1			136.3	!
	10	!	132.2		114.3			132.6	134.5		122.2			139.8	!
	11	!	133.0		115.2			133.3	120.7		118.3			138.7	!
	12	!	125.4		105.2			129.7	128.7		120.9			136.6	!
1991	01	!			118.2			136.5	145.3		130.3			139.1	!
	02	!			111.8			128.3	147.6		115.9			137.5	!
	03	!			108.2			126.3	153.8		117.2			137.1	!
	04	!			115.9			133.7	143.4		119.3			141.2	!
	05	!			109.4				157.6		124.4			137.9	!
	06	!			110.2				179.5					136.8	!
AUSFUHR				EXPORTS										EXPORTATIONS	
Mengen, Saisonbereinigt				Volumes, seasonally adjusted										En volume, désaisonnalisés	
1989	10	!	96.1		115.5	110.2	127.1	125.4	106.7	121.0	104.1	121.0	121.6	100.0	!
	11	!	100.0		106.8	111.6	146.4	120.8	111.7	147.6	101.3	121.1	147.7	111.7	!
	12	!	92.5		114.6	107.7	165.6	108.8	99.7	148.7	99.1	111.0	143.1	106.7	!
1990	01	!	102.2		109.4	117.6	126.8	124.8	109.5	145.8	104.5	125.6	152.3	114.0	!
	02	!	94.4		108.8	108.4	138.1	113.7	104.1	133.9	92.1	117.2	158.6	100.7	!
	03	!	96.7		120.5	112.9	120.9	133.1	105.1	172.1	90.5	119.1	166.1	105.2	!
	04	!	91.0		111.9	105.9	136.9	117.9	101.8	164.2	96.2	112.7	163.2	101.9	!
	05	!	93.4		121.9	112.5	114.2	122.4	104.1	138.3	83.7	120.0	147.7	107.7	!
	06	!	87.7		114.0	99.2	140.7	104.6	101.9	174.5	100.8	115.6	126.7	100.2	!
	07	!	91.7		116.6	108.1	39.6	118.4	106.9	176.2	89.5	120.7	139.5	103.4	!
	08	!	91.7		117.6	108.2	121.9	117.4	104.4	133.0	85.1	120.0	157.6	102.8	!
	09	!	86.6		125.8	101.0	69.2	123.1	99.9	168.0	84.5	105.5	132.7	99.8	!
	10	!	91.2		119.5	112.6	112.7	105.8	108.3	177.8	86.3	123.6	155.0	104.7	!
	11	!	91.3		127.7	111.8	80.2	129.7	104.0	134.4	85.2	117.3	168.2	107.1	!
	12	!	83.0		109.2	99.6	27.9	114.5	93.2	164.4	92.3	102.8	146.8	98.6	!
1991	01	!	97.8		121.6	119.2	107.7	129.0	110.1	169.1	99.7	119.0	154.2	108.2	!
	02	!	93.6		121.1	113.2	84.9	134.8	103.7	175.7	96.9	109.5	140.5	102.6	!
	03	!	86.2		115.2	105.1	119.0	120.8	99.5	168.9	83.1	109.6	148.1	96.7	!
	04	!	97.5		125.9	111.3	111.7	149.7	109.5	150.3	91.7	110.4	163.2	116.3	!
	05	!	95.9		114.5	111.7	95.0	126.8	105.7	151.4	88.9	119.3	134.4	105.4	!
EINFUHR				IMPORTS										IMPORTATIONS	
Mengen, Saisonbereinigt				Volumes, seasonally adjusted										En volume, désaisonnalisés	
1989	10	!	137.2		108.3	120.8	120.9	190.7	136.7	129.5	121.0	119.0	180.8	128.1	!
	11	!	143.2		110.8	130.5	131.4	197.2	142.2	132.9	121.2	124.0	171.0	136.8	!
	12	!	133.8		99.5	123.1	146.0	182.5	132.3	127.2	113.8	116.9	154.0	126.5	!
1990	01	!	144.0		116.0	126.5	158.4	189.4	141.2	127.0	133.3	131.2	175.6	126.5	!
	02	!	136.5		105.9	128.9	123.3	180.2	132.7	124.3	121.0	116.6	149.6	119.1	!
	03	!	139.9		109.7	122.5	129.7	190.3	136.9	145.4	120.0	127.3	188.2	128.2	!
	04	!	135.5		100.7	125.3	137.5	186.5	127.6	132.0	115.6	116.4	165.2	128.5	!
	05	!	147.0		109.4	131.2	142.2	198.4	140.2	141.6	132.1	120.5	171.4	124.7	!
	06	!	132.9		100.8	118.4	125.0	192.3	128.5	136.5	116.6	123.7	161.0	119.7	!
	07	!	140.0		109.0	129.5	114.0	189.3	136.9	140.8	120.7	117.9	169.3	124.4	!
	08	!	140.8		107.7	131.1	119.4	181.0	130.1	145.3	117.5	119.8	151.5	125.3	!
	09	!	133.4		101.9	122.9	120.7	189.7	134.5	130.2	121.9	117.8	156.0	122.5	!
	10	!	145.6		113.6	132.0	118.9	202.1	144.6	144.9	129.1	125.6	173.1	119.5	!
	11	!	150.6		118.2	146.5	110.0	221.7	137.4	142.1	133.0	122.4	186.9	115.1	!
	12	!	131.0		97.1	122.1	89.6	173.4	129.7	138.2	116.8	107.7	167.5	114.5	!
1991	01	!	163.0		119.3	149.1	134.1	224.4	145.7	149.0	132.4	128.9	183.7	124.6	!
	02	!	152.3		107.2	143.0	136.7	206.1	134.0	146.0	126.5	120.3	172.6	120.2	!
	03	!	141.3		94.8	131.9	104.4	195.4	127.6	135.5	110.9	118.3	162.4	109.1	!
	04	!	152.7		110.2	139.0	133.0	243.6	138.2	146.3	127.5	120.4	177.9	113.5	!
	05	!	150.9		105.7	142.3	116.8	211.2	131.5	145.8	126.8	122.6	170.9	118.7	!
ERZEUGERPREISINDIZES				PRODUCER PRICE INDICES										INDICE DE PRIX A LA PRODUCTION	
1990	06	!	104.1	98.6	114.0	93.3	174.5	99.4	103.5	95.4	111.1	91.5	91.9	118.9	!
	07	!	104.0	97.9	113.0	93.0	176.0	99.0	103.7	95.3	111.1	91.9	90.9	119.0	!
	08	!	104.1	97.8	113.0	92.8	184.5	99.4	103.8	93.6	111.1	88.9	90.9	119.5	!
	09	!	104.4	98.2	113.0	92.9	186.6	99.7	103.9	93.3	111.3	88.5	92.9	120.3	!
	10	!	106.1	100.6	114.0	95.2	189.1	101.5	105.3	93.3	111.7	89.6	95.9	122.0	!
	11	!		101.2	115.0	95.8	195.0		106.6	94.6	113.3	88.6	95.9	123.7	!
	12	!		100.9	116.0	95.8	195.4		107.9	95.5	114.2	90.0	94.9	124.4	!
1991	01	!		101.0	115.0	95.3	199.5		107.8	95.1	114.9	89.4	93.9	125.5	!
	02	!		100.0	116.0	95.5	199.7		107.7	95.5	114.7	88.8	92.9	125.5	!
	03	!		100.0	116.0	94.9	202.8		107.7	95.1	114.7	87.9	92.9	125.2	!
	04	!		98.6	117.0	93.9	204.7		106.8	94.8	114.8	87.9	91.9	125.9	!
	05	!		98.2	117.0	93.1	206.5		105.9	94.8	114.8	90.3	90.9	125.9	!
	06	!		98.3	117.0	92.6	209.2		105.0	94.7	114.4	88.6	90.9	123.3	!
	07	!		98.3		92.6				94.2		91.9	89.9	122.5	!
	08	!								94.9					!
ABHAENIG BESCHAEFTIGTE				NUMBER OF EMPLOYEES										NOMBRE DE SALARIES	
Saisonbereinigt				Seasonally adjusted										Désaisonnalisés	
1988	IV	!	98.4	104.0	104.4	103.6		98.8	97.0	107.9	88.2	124.3	104.4	95.3	!
1989	I	!	98.9	108.0	106.4	104.1			97.7	108.4	88.2	122.3	106.3	95.5	!
	II	!	99.0	105.6	106.8	104.5			97.6	110.1	88.2	122.2	106.5	95.3	!
	III	!	99.3	107.0	107.8	105.1			97.9	111.6	87.9	122.7	107.4	95.6	!
	IV	!	99.5	107.1	108.5	105.5			98.0	112.5	87.6	123.2	108.7	95.3	!
1990	I	!	99.6	108.2	107.0	106.0			97.8	113.8	88.0	106.4	108.8	95.0	!
	II	!	99.7	108.7	106.8	106.5			97.9	115.2	88.1	103.4	109.3	94.2	!
	III	!	99.8	109.3	107.7	106.6			98.2	117.2	87.7	107.1	109.3	94.0	!
	IV	!		110.1	108.5	106.7			97.9	117.6		109.3	109.7	93.0	!
1991	I	!			107.2	107.2				97.6		111.7			!
	II	!			107.8										!

PRODUKTION UND BESCHAEFTIGUNG

PRODUCTION AND EMPLOYMENT

PRODUCTION ET EMPLOI

EUR 12 - 1985=100

— PRODUKTION NACE 1-4 PRODUCTION NACE 1-4
 - - - - - BESCHAEFTIGUNG NACE 1-4 EMPLOYMENT NACE 1-4
 — PRODUKTION NACE 481-482 PRODUCTION NACE 481-482
 - - - - - BESCHAEFTIGUNG NACE 481-482 EMPLOYMENT NACE 481-482

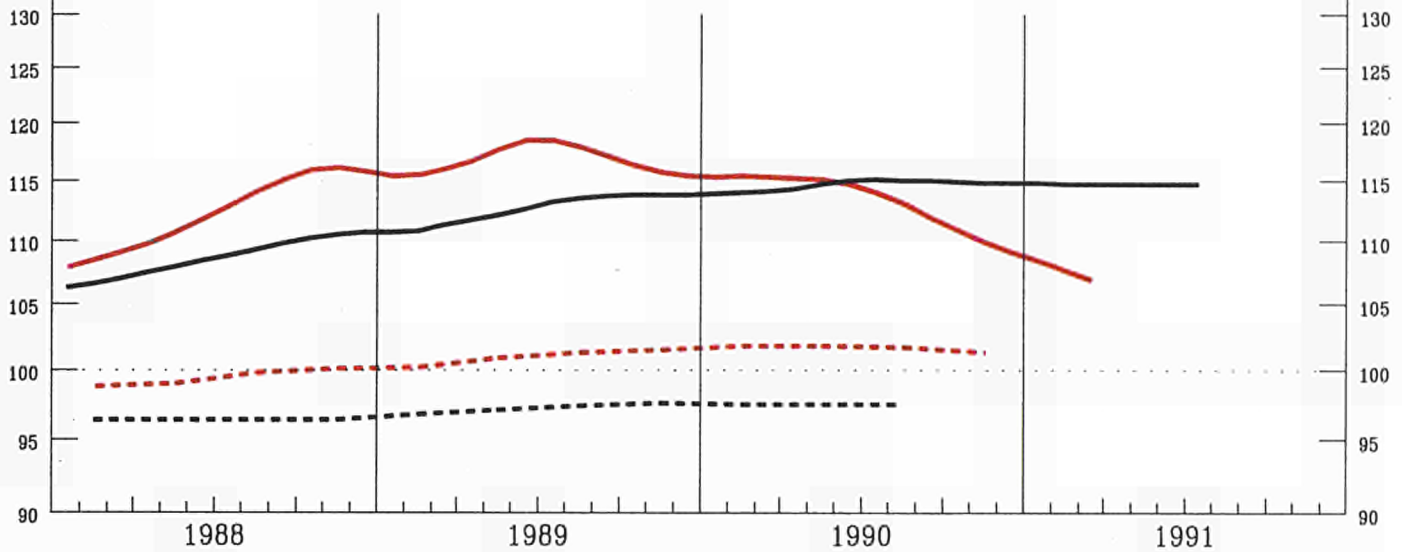

	EUR12	B	DK	D(WEST)	GR	E	F	IRL	I	L	NL	P	UK
--	-------	---	----	---------	----	---	---	-----	---	---	----	---	----

PRODUKTIONSINDIZES

INDICES OF PRODUCTION

INDICES DE PRODUCTION

Pro Arbeitstag

Per working day

Par jour ouvrable

1990 06	119.6	125.8	135.8	110.8	148.7	116.3	119.8	134.1	130.6	116.6	119.1	126.0
07	105.5	71.5	73.9	103.1	99.8	108.0	95.6	95.5	129.1	105.2	126.1	104.0
08	73.2	84.3	188.7	95.2	89.5	50.2	95.6	77.8	36.3	48.2	17.8	100.0
09	114.8	121.4	175.7	115.3	98.7	107.0	95.6	125.0	139.0	92.1	131.3	120.0
10	120.3	117.0	166.7	122.0		110.9	106.7	122.8	133.9	98.7	134.2	128.0
11	115.7	125.0	156.7	113.4		116.5	106.7	122.9	122.4	101.2	123.2	121.0
12	94.5	90.4	140.8	88.8		82.2	106.7	98.2	100.7	118.1	123.6	94.0
1991 01	114.4	116.7	134.8	109.0		117.6	117.7	122.4	122.3	86.3	122.6	111.0
02	117.1	117.8	124.8	110.7		111.2	117.7	126.9	126.7	109.9	113.7	125.0
03	117.5	117.9	140.8	116.0		102.3	117.7	133.5	131.1	99.4	119.7	120.0
04		121.9	137.8	110.8		114.7		121.7	121.9	102.7		115.0
05		113.3	147.8	102.4		114.6		130.7	124.4	93.4		107.0
06			172.7	110.1		107.2		137.7	124.5			119.0
07				91.2					112.3			

Saisonbereinigt

Seasonally adjusted

Desaisonnalisés

1990 06	112.9	116.8	123.1	114.8	139.6	108.7	113.3	119.2	118.5	107.9	106.8	119.0
07	113.5	116.0	133.1	97.8	129.9	102.4	110.0	120.1	122.4	106.4	113.6	119.0
08	115.9	109.9	166.8	93.1	120.5	115.4	120.2	122.7	123.1	103.0	109.1	117.0
09	111.8	111.2	150.3	111.9	96.7	104.7	107.3	116.7	124.2	93.4	129.8	117.0
10	110.8	107.0	158.9	117.2		101.0	104.6	118.4	121.5	95.3	125.3	117.0
11	108.9	114.6	143.0	116.0		105.1	104.5	124.8	114.3	93.2	108.0	115.0
12	104.4	104.3	135.8	89.5		91.3	104.4	111.4	115.3	98.7	119.4	114.0
1991 01	109.5	108.3	143.1	108.5		108.0	109.2	120.6	117.3	97.8	119.6	112.0
02	107.7	107.3	135.9	116.9		102.9	109.3	115.0	113.5	94.0	109.2	113.0
03	106.4	106.2	140.0	110.6		93.4	109.5	120.1	118.6	99.9	105.6	110.0
04		110.2	146.7	115.6		110.9		111.3	110.3	88.7		112.0
05		109.9	150.0	106.7		102.4		122.2	111.8	89.7		108.0
06			160.5	112.4		99.0		122.0	112.6			113.0
07				101.7					106.0			

NACE 481+482
1985 = 100

VERARB. VON GUMMI, REPAR. VON BEREIFUNGEN
RUBBER PROCESSING, TYRE REPAIRING
INDUSTRIE DU CAOUTCHOUC ET REPARAT. PNEUS

		EUR12	B	DK	D(WEST)	GR	E	F	IRL	I	L	NL	P	UK	
PRODUKTIONSINDIZES		INDICES OF PRODUCTION											INDICES DE PRODUCTION		
1985	!	100.0	100.0	100.0	100.0	100.0	100.0	100.0	100.0	99.9	99.9			100.0	100.0
1986	!	101.8	92.3	97.4	102.3	93.2	100.1	101.6	98.8	104.5	103.3			108.1	101.0
1987	!	104.9	84.4	104.4	104.5	95.3	107.1	102.8	101.4	105.0	101.9			110.8	110.5
1988	!	113.3	102.6	109.7	109.1	109.9	111.5	108.9	103.6	128.2	107.3			123.1	115.2
1989	!	117.2	107.5	114.6	114.1	120.4	112.5	114.2	103.6	130.7	108.5			123.5	119.1
1990	!	113.6	112.8	135.2	110.7		108.5	110.8	117.9	122.5	101.9			118.2	117.8
UMSATZ		TURNOVER											CHIFFRE D'AFFAIRES		
Saisonbereinigt		Seasonally adjusted											Désaisonnalisés		
1990	06	!	120.0	116.2	139.8	111.6		116.3	137.0	124.8	98.8				141.4
	07	!	123.9	124.1	147.9	116.5		125.0	135.6	124.7	99.0				142.5
	08	!	124.2	106.3	191.3	117.5		121.3	128.5	128.6	95.1				143.4
	09	!	120.0	116.0	172.7	112.2		117.0	125.5	120.3	101.8				144.9
	10	!	126.7	127.0	182.6	117.6		124.7	133.0	130.9	97.7				147.2
	11	!	124.5	126.3	164.8	116.9		133.3	135.2	119.4	91.6				140.1
	12	!	116.5	111.6	159.8	111.4		118.8	143.5	110.6	96.1				141.2
1991	01	!	129.8	119.8	165.8	122.3		126.6	129.6	140.6	97.9				141.5
	02	!	125.4	158.8	158.8	120.4		118.6	134.5	133.3	94.4				142.7
	03	!	121.8	164.4	164.4	113.8		116.7	140.7	128.7	94.3				139.9
	04	!	130.1	168.5	168.5	122.4		130.6	133.0	137.4	97.7				141.5
	05	!		173.7	173.7	113.5			141.3	134.9	88.9				136.1
	06	!		186.7	186.7	117.6			138.0						139.1
ERZEUGERPREISINDIZES		PRODUCER PRICE INDICES											INDICE DE PRIX A LA PRODUCTION		
1990	06	!	113.0	113.6	114.0	102.3	229.9	117.9	107.2	112.8	118.9		101.9		120.7
	07	!	113.4	114.0	114.0	102.4	229.9	117.9	107.2	112.8	119.3		102.9		122.2
	08	!	113.4	114.0	113.0	102.3	234.2	118.0	107.3	112.8	119.4		101.9		122.4
	09	!	114.1	114.0	114.0	103.9	242.5	118.1	107.4	116.8	119.5		102.9		122.5
	10	!	114.4	114.0	115.0	104.1	243.0	118.7	108.5	117.0	119.6		101.9		122.6
	11	!		115.6	115.0	104.3	243.0		109.7	117.0	120.8		103.9		122.9
	12	!		115.6	115.0	104.6	250.4		110.8	117.0	121.0		103.9		123.0
1991	01	!		116.0	116.0	105.5	263.4		111.1	117.0	122.1		104.9		124.4
	02	!		116.0	116.0	106.3	263.4		111.3	117.0	122.2		105.9		124.6
	03	!		116.0	118.0	106.9	263.5		111.5	117.0	122.4		105.9		125.7
	04	!		116.0	117.0	107.2	268.3		111.5	117.0	122.7		105.9		126.1
	05	!		117.4	117.0	107.9	280.9		111.4	119.5	123.9		105.9		126.4
	06	!		117.4	117.0	108.1	281.4		111.4	119.5	124.1		105.9		126.5
	07	!		117.6						119.5			105.9		127.1
	08	!								122.3					
ABHAENIG BESCHAEFTIGTE		NUMBER OF EMPLOYEES											NOMBRE DE SALARIES		
Saisonbereinigt		Seasonally adjusted											Désaisonnalisés		
1988	IV	!	100.2	83.0	104.8	103.9		97.2	94.8			97.5	92.4		101.3
1989	I	!	100.3	86.4		103.3		97.8	89.0			97.6	92.0		102.1
	II	!	101.0	87.0		103.7		98.6	99.3			96.9	92.3		102.5
	III	!	101.4	93.6		104.6		99.2	98.7			95.4	90.5		102.0
	IV	!	101.6	95.0		105.0		99.3	107.5			94.9	89.9		101.9
1990	I	!	101.9	91.9		105.9		99.2	112.1			94.8	90.9		101.9
	II	!	101.9	90.0		106.2		98.8	109.7			94.1	91.9		102.0
	III	!	101.8	88.8		106.1		98.7	109.2			92.6	92.7		101.9
	IV	!	101.4	87.9		105.3		98.4	112.1			92.5	90.6		102.5
1991	I	!				105.3		97.9				91.4			
	II	!				104.3									

PRODUKTION UND BESCHAFTIGUNG PRODUCTION AND EMPLOYMENT PRODUCTION ET EMPLOI

EUR 12 - 1985=100

— PRODUKTION NACE 1-4 PRODUCTION NACE 1-4 PRODUCTION NACE 1-4
 - - - - - BESCHAFTIGUNG NACE 1-4 EMPLOYMENT NACE 1-4 EMPLOI NACE 1-4
 — PRODUKTION NACE 483 PRODUCTION NACE 483 PRODUCTION NACE 483
 - - - - - BESCHAFTIGUNG NACE 483 EMPLOYMENT NACE 483 EMPLOI NACE 483

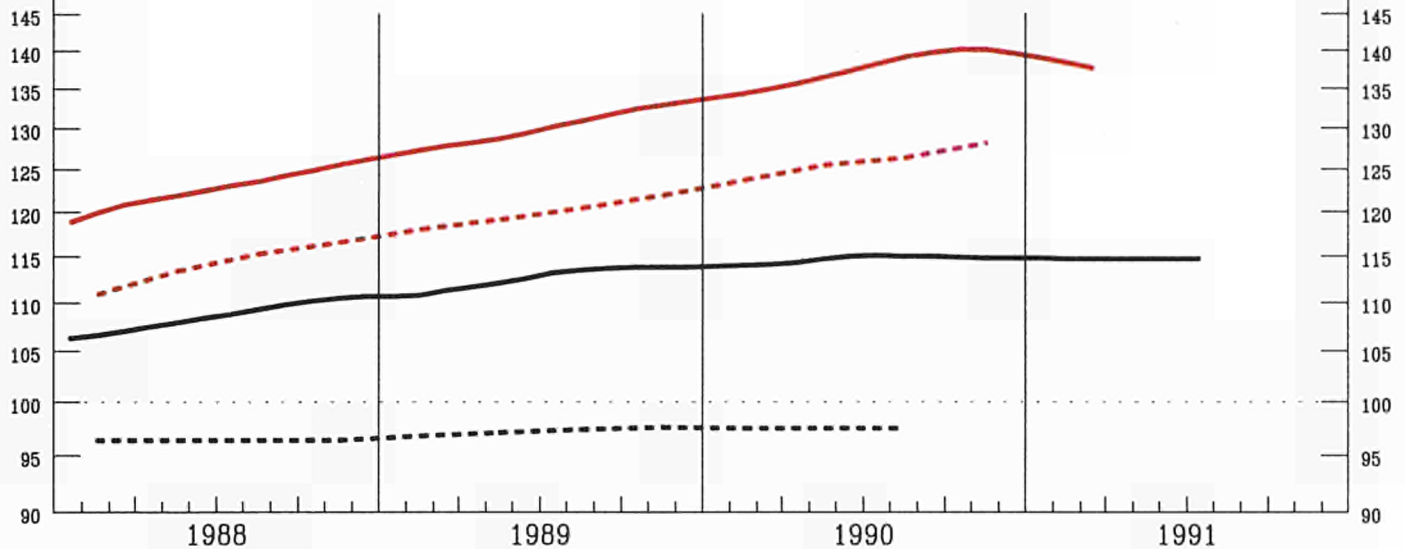

	EUR12	B	DK	D(WEST)	GR	E	F	IRL	I	L	NL	P	UK
--	-------	---	----	---------	----	---	---	-----	---	---	----	---	----

PRODUKTIONSINDIZES

INDICES OF PRODUCTION

INDICES DE PRODUCTION

Pro Arbeitstag

Per working day

Par jour ouvrable

1990 06	145.6	189.4	139.2	142.2	140.8	129.4	149.9	127.7	133.0	165.1	172.3	164.0
07	134.0	147.6	77.1	137.2	138.9	119.7	126.2	123.3	129.8	139.6	162.9	149.0
08	99.1	139.2	139.2	133.0	113.2	69.3	126.2	99.1	36.4	112.1	107.2	141.0
09	143.9	168.0	137.2	149.6	96.5	119.4	126.2	145.3	142.0	149.0	162.6	163.0
10	150.0	171.8	141.2	164.2		124.2	135.3	147.8	136.3	142.0	180.1	161.0
11	145.8	176.6	137.2	153.0		127.1	135.3	133.1	132.8	138.1	174.9	161.0
12	120.9	146.6	94.2	124.1		98.5	135.3	104.3	110.4	141.9	140.7	122.0
1991 01	140.1	163.4	125.2	148.4		122.5	147.2	133.8	123.2	176.7	141.0	142.0
02	145.4	173.4	118.2	149.6		117.6	147.2	130.3	136.5	159.0	182.6	155.0
03	148.2	171.7	123.2	160.9		115.2	147.2	130.9	137.3	149.8		152.0
04		176.4	142.2	158.3		126.8		120.2	139.9	163.4		151.0
05		170.3	148.2	151.4		129.3		135.1	134.8	164.8		149.0
06			154.3	157.6		123.8		134.6	144.6			157.0
07				150.5					136.3			

Saisonbereinigt

Seasonally adjusted

Desaisonnalisés

1990 06	136.9	172.7	120.2	146.9	128.3	120.4	138.6	127.1	121.1	154.0	162.0	155.0
07	138.0	179.5	127.7	132.3	131.3	116.4	142.4	126.3	118.8	144.1	157.1	156.0
08	135.8	160.7	126.7	128.3	134.8	116.1	143.1	143.9	116.4	140.6	152.9	158.0
09	139.3	163.1	120.4	147.3	97.0	113.6	143.7	132.9	128.6	154.0	165.5	154.0
10	140.6	167.9	129.2	158.4		117.3	140.5	134.0	124.3	137.7	173.6	152.0
11	139.9	171.8	129.6	155.1		119.4	141.0	124.3	123.4	136.4	171.0	149.0
12	138.2	171.1	116.0	124.4		110.2	141.5	121.0	123.3	156.2	155.2	145.0
1991 01	139.0	163.1	124.8	146.0		119.1	137.1	134.7	120.7	163.9	153.6	150.0
02	139.5	164.9	123.3	158.6		114.3	137.5	122.9	123.4	152.6	167.9	148.0
03	139.0	161.5	114.9	154.9		106.8	138.0	125.1	125.5	149.6		147.0
04		164.2	140.8	164.9		122.9		115.3	123.8	144.3		147.0
05		161.0	141.9	153.9		117.9		132.2	122.4	161.1		148.0
06			133.9	162.4		114.6		134.2	128.4			149.0
07				155.9					121.6			

NACE 483
1985 = 100

KUNSTSTOFFVERARBEITUNG
PROCESSING OF PLASTICS
TRANSFORM. DE MATIERES PLASTIQUES

	! EUR12	! B	! DK	!D(WEST)	! GR	! E	! F	! IRL	! I	! L	! NL	! P	! UK	!
--	---------	-----	------	----------	------	-----	-----	-------	-----	-----	------	-----	------	---

PRODUKTIONSINDIZES INDICES OF PRODUCTION INDICES DE PRODUCTION

1985	! 100.0	100.0	100.0	100.0	100.0	100.0	100.0	100.0	100.0	100.0	100.0	100.0	100.0	
1986	! 106.9	105.2	114.8	105.2	88.5	101.9	107.8	109.1	108.6	107.5	117.9	110.1		
1987	! 113.4	118.4	118.4	110.0	83.3	109.9	115.8	109.6	108.5	118.0	131.3	125.6		
1988	! 123.2	132.2	128.2	118.5	113.6	114.4	126.1	117.7	115.9	127.5	136.3	141.6		
1989	! 130.6	149.1	129.6	128.1	131.6	115.7	133.7	122.6	119.2	144.8	144.1	150.1		
1990	! 138.1	168.3	125.7	142.0		115.6	140.5	128.3	121.3	142.6	157.2	154.3		

UMSATZ TURNOVER CHIFFRE D'AFFAIRES

Saisonbereinigt	Seasonally adjusted											Désaisonnalisés		
1990 06	! 153.4		135.3	145.2			147.5	137.9	139.8	123.1			195.5	
07	! 158.8		139.4	151.9			157.6	141.4	140.7	117.0			196.9	
08	! 156.7		141.1	155.7			146.3	141.7	143.3	115.3			200.3	
09	! 155.0		134.8	150.4			148.8	152.6	137.6	122.7			195.8	
10	! 165.4		146.7	164.1			159.4	154.0	149.1	122.4			199.9	
11	! 162.8		151.2	165.1			153.1	144.3	141.8	130.6			199.8	
12	! 154.5		132.7	153.7			147.4	143.0	137.6	123.5			190.3	
1991 01	! 166.8		147.6	170.2			159.0	154.0	148.2	124.0			196.7	
02	! 162.9		142.4	167.3			150.1	149.8	144.0	120.8			198.0	
03	! 159.7		133.7	161.7			149.2	153.6	142.3	111.7			194.7	
04	! 169.6		161.2	176.2			158.1	147.1	151.4	117.9			200.1	
05	!		155.7	165.9				159.0	150.8	121.6			199.2	
06	!		146.9	171.0				160.3					199.2	

AUSFUHR EXPORTS EXPORTATIONS

Mengen, Saisonbereinigt	Volumes, seasonally adjusted											En volume, désaisonnalisés		
1989 10	! 117.2		136.4	132.8	215.3	202.2	144.4	143.6	152.4	140.2	230.8	117.3		
11	! 120.9		136.8	140.6	188.9	208.6	143.2	151.4	146.4	146.7	282.0	124.2		
12	! 112.4		140.6	130.8	160.6	177.4	128.7	141.3	146.9	142.7	258.9	118.4		
1990 01	! 120.2		144.0	138.8	264.3	168.1	143.4	149.3	146.8	140.4	224.5	130.0		
02	! 114.5		138.5	132.5	182.4	148.3	137.8	144.1	141.3	136.1	221.8	121.7		
03	! 119.5		141.9	141.3	117.2	173.3	146.2	160.2	132.8	145.0	278.4	129.3		
04	! 112.1		135.0	133.1	157.1	168.6	138.1	144.8	147.9	133.1	233.7	127.9		
05	! 119.4		138.9	139.7	203.0	181.9	148.0	147.9	140.8	148.2	273.0	134.7		
06	! 111.3		135.5	118.5	196.3	164.3	141.2	143.4	151.3	149.2	225.4	133.1		
07	! 111.7		141.0	134.4	167.2	166.9	142.8	145.1	136.8	148.4	254.3	129.5		
08	! 117.6		139.0	135.5	195.3	157.1	141.5	149.5	140.1	158.7	236.0	132.5		
09	! 111.3		140.6	132.4	140.6	179.5	140.7	155.1	150.6	147.8	261.4	128.4		
10	! 118.6		153.2	143.5	261.4	133.5	159.5	155.7	156.5	167.6	241.9	142.2		
11	! 117.6		150.2	146.3	218.3	212.2	150.9	157.0	158.4	162.6	271.2	135.3		
12	! 109.7		138.6	126.6	133.6	171.3	133.1	149.4	166.3	149.5	244.2	122.5		
1991 01	! 126.2		152.7	159.9	205.8	186.9	161.9	164.4	172.4	174.4	285.0	142.8		
02	! 120.0		144.6	146.0	180.8	191.3	151.8	164.9	177.0	169.0	287.2	134.4		
03	! 113.3		137.5	139.0	182.9	191.1	149.0	162.3	163.1	179.9	294.1	124.0		
04	! 122.6		159.6	150.4	223.4	222.4	161.0	149.1	173.8	169.0	317.7	151.0		
05	! 121.2		152.5	147.9	247.8	195.8	153.8	140.7	162.2	182.2	321.6	144.1		

EINFUHR IMPORTS IMPORTATIONS

Mengen, Saisonbereinigt	Volumes, seasonally adjusted											En volume, désaisonnalisés		
1989 10	! 170.3		114.9	159.9	214.2	239.2	174.8	144.1	134.5	153.3	383.1	147.3		
11	! 169.2		125.9	162.1	213.6	251.7	174.6	151.8	126.2	160.1	388.7	152.3		
12	! 160.3		109.4	159.5	201.3	233.0	158.0	140.6	116.7	144.9	366.6	143.1		
1990 01	! 171.3		128.1	157.2	226.9	246.3	167.9	149.4	140.8	151.1	355.4	147.6		
02	! 162.4		111.9	160.8	186.5	275.0	156.1	131.9	134.9	144.3	301.6	138.4		
03	! 167.0		115.2	157.7	211.4	217.4	164.0	142.3	130.6	152.3	403.6	147.3		
04	! 165.7		106.7	160.5	223.7	283.1	160.4	146.6	131.7	142.1	385.0	144.9		
05	! 176.8		118.1	169.1	217.3	284.3	168.4	158.9	144.5	157.9	407.1	145.1		
06	! 167.0		107.7	157.3	195.9	312.9	152.0	144.7	124.2	150.8	377.7	139.8		
07	! 168.9		118.1	169.3	216.4	300.1	164.5	141.8	126.4	151.7	372.4	137.8		
08	! 178.4		118.1	176.0	199.2	237.6	159.4	144.7	127.4	158.7	355.5	137.4		
09	! 176.5		115.7	180.3	189.3	315.4	164.1	146.8	133.3	148.0	358.2	141.1		
10	! 196.9		134.1	196.3	184.2	318.9	180.3	151.2	137.9	170.5	410.3	149.1		
11	! 197.3		136.8	224.9	180.8	362.7	174.6	156.5	142.8	164.8	445.9	138.2		
12	! 178.1		117.0	193.4	160.1	299.2	161.5	135.2	122.2	153.5	429.9	138.5		
1991 01	! 212.4		145.7	229.6	197.7	358.2	191.8	147.3	160.3	173.2	467.5	154.3		
02	! 204.1		133.1	225.4	195.1	361.9	179.2	143.5	146.3	167.8	491.8	143.9		
03	! 196.3		124.2	214.8	188.5	318.2	171.7	135.9	125.1	160.5	447.8	144.8		
04	! 220.5		143.9	228.1	189.0	412.8	190.1	149.2	156.7	173.0	569.8	145.5		
05	! 214.6		144.8	242.8	207.4	400.8	180.1	133.0	145.4	173.3	466.9	147.3		

ERZEUGERPREISINDIZES PRODUCER PRICE INDICES INDICE DE PRIX A LA PRODUCTION

1990 06	! 115.7	105.8	115.0	106.6	197.8	113.4	109.2	121.0	124.1	104.0	126.1		
07	! 116.3	105.8	113.0	107.2	200.8	113.5	110.9	121.0	124.2	104.0	126.6		
08	! 116.5	106.5	112.0	107.5	200.8	113.3	110.9	121.0	124.4	104.0	127.1		
09	! 117.0	106.4	112.0	108.1	206.0	113.7	110.9	122.0	124.9	105.0	127.6		
10	! 118.4	106.5	114.0	109.3	206.8	115.0	113.5	123.0	125.4	106.0	129.5		
11	!	107.2	120.0	110.1	207.6		113.5	124.9	125.7	106.0	131.4		
12	!	109.2	120.0	110.2	211.3		113.5	129.8	125.9	107.0	132.0		
1991 01	!	119.0	121.0	111.3	227.1		113.8	130.3	127.5	108.0	134.1		
02	!	119.0	120.0	111.5	227.8		113.8	129.5	127.5	108.0	134.5		
03	!	108.9	119.0	111.3	232.6		113.8	129.3	128.1	107.0	135.0		
04	!	109.4	116.0	110.9	232.6		112.2	129.3	128.2	107.0	135.1		
05	!	110.0	110.0	110.8	235.9		112.2	129.3	128.5	107.0	134.7		
06	!	109.3	110.0	110.8	234.6		112.2	129.0	128.5	107.0	134.5		
07	!	109.3		111.1				130.1		107.0	134.8		
08	!							130.1					

ABHAENGIG BESCHAEFTIGTE NUMBER OF EMPLOYEES NOMBRE DE SALARIES

Saisonbereinigt	Seasonally adjusted											Désaisonnalisés		
1988 IV	! 116.4		122.1	117.5			111.8	123.2	107.5	120.9	95.1	118.9		
1989 I	! 117.9		117.0	119.6			113.6	122.8	106.7	125.4	95.6	119.9		
II	! 119.0		117.9	121.4			115.2	121.9	105.0	127.7	93.5	119.0		
III	! 120.3		118.6	123.0			116.3	125.8	106.1	130.5	93.2	119.7		
IV	! 121.8		119.8	124.8			118.1	125.6	108.5	132.8	93.9	120.2		
1990 I	! 123.6		117.8	128.0			119.8	130.1	108.0	137.3	94.0	119.4		
II	! 125.4		117.7	130.7			121.8	133.1	107.5	138.6	92.6	119.9		
III	! 126.3		118.2	132.9			122.1	133.3	108.4	140.8	91.1	119.3		
IV	! 128.1		119.8	135.8			121.5	133.3	110.0	143.7	92.4	118.8		
1991 I	!		118.8	138.3				122.4						
II	!			139.9										

PRODUKTION UND BESCHAEFTIGUNG

PRODUCTION AND EMPLOYMENT

PRODUCTION ET EMPLOI

EUR 12 - 1985=100

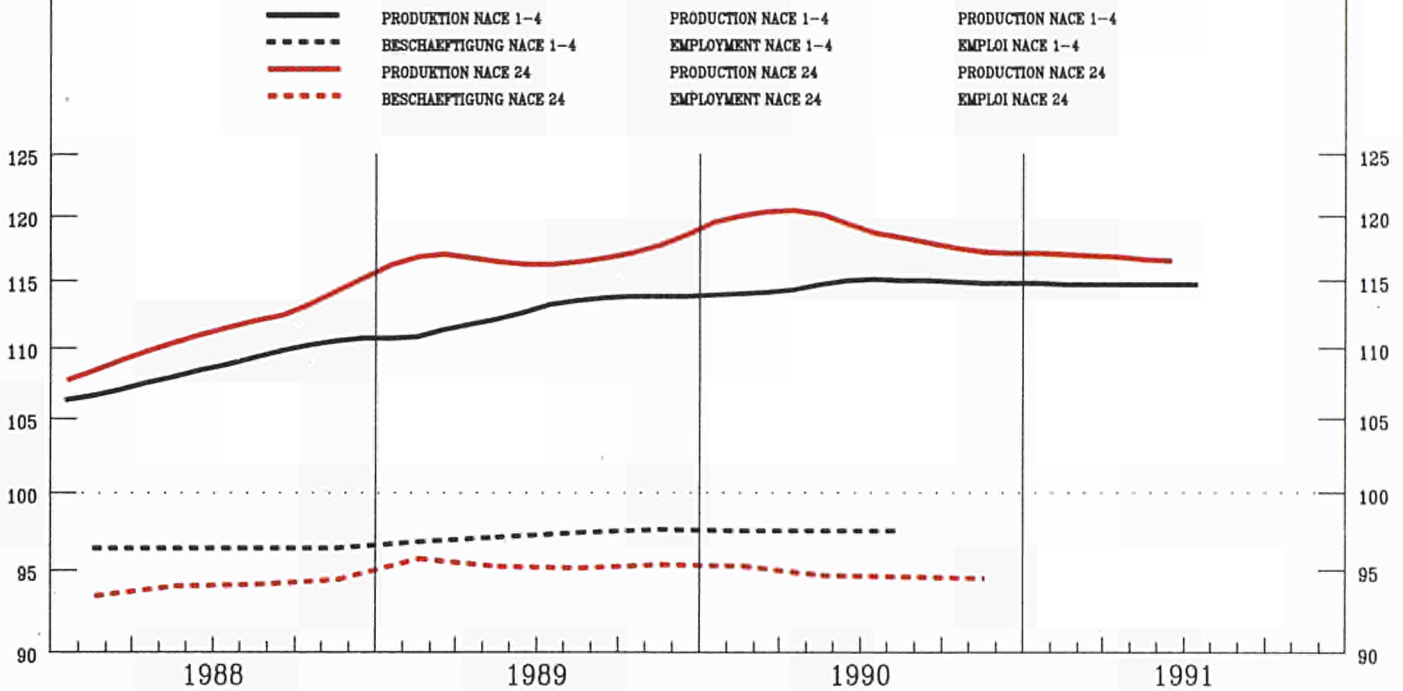

	EUR12	B	DK	D(WEST)	GR	E	F	IRL	I	L	NL	P	UK
--	-------	---	----	---------	----	---	---	-----	---	---	----	---	----

PRODUKTIONSINDIZES

INDICES OF PRODUCTION

INDICES DE PRODUCTION

Pro Arbeitstag

Per working day

Par jour ouvrable

1990 06	128.6	141.5	113.3	121.2	114.3	146.4	125.2	117.7	133.7	205.8	137.1	153.9	122.0
07	120.5	92.5	70.2	122.6	135.4	140.8	116.9	110.4	126.8	187.3	99.1	150.4	112.0
08	95.3	119.1	119.3	118.4	104.8	113.0	75.6	87.9	67.6	150.6	95.1	131.9	107.0
09	126.9	137.5	115.3	129.0	92.0	128.8	118.3	134.4	131.5	182.2	132.1	148.1	124.0
10	129.1	136.3	121.3	138.1		130.6	120.2	130.7	129.9	183.9	128.1	158.2	118.0
11	125.4	138.0	114.3	124.8		132.9	116.5	127.2	130.4	179.7	127.1	157.2	117.0
12	102.1	117.7	86.2	97.4		119.4	95.6	101.8	103.6	138.0	107.1	147.6	95.0
1991 01	106.9	120.8	89.2	100.7		128.1	105.7	100.5	109.1	151.1	103.1	146.2	98.0
02	105.8	105.1	76.2	89.9		123.5	104.3	110.8	119.1	132.1	94.1	150.6	104.0
03	120.7	121.9	89.2	124.0		129.3	118.4	113.2	127.7	179.4	127.1	144.2	104.0
04	124.2	131.4	98.2	129.7		143.1	119.3	106.5	128.5	174.4	136.1		107.0
05	124.4	124.6	103.3	128.5		140.0	117.7	115.3	132.6	157.1	131.1		108.0
06	127.3		108.3	132.6		141.1	122.5	117.1	134.0				108.0
07				131.0					128.1				112.0

Saisonbereinigt

Seasonally adjusted

Desaisonnalisés

1990 06	119.2	131.1	96.7	125.7	109.4	140.4	113.4	104.9	122.2	191.1	120.4	147.6	115.0
07	119.4	118.9	102.4	118.2	124.0	136.4	116.5	113.6	122.2	180.4	116.9	150.3	116.0
08	117.2	122.3	100.7	114.8	108.0	134.5	111.6	114.3	118.4	171.8	117.2	145.9	114.0
09	118.2	127.9	92.9	127.6	91.2	130.7	113.0	127.4	120.4	178.1	122.3	146.2	115.0
10	118.4	127.0	100.1	133.8		127.5	112.4	119.3	118.8	177.7	117.6	154.6	112.0
11	119.0	128.1	99.8	125.6		131.6	112.6	116.0	119.7	176.1	118.1	154.9	111.0
12	115.6	131.4	98.6	97.1		126.2	107.8	113.9	115.0	158.0	116.8	154.5	108.0
1991 01	117.6	126.4	104.5	98.6		130.3	112.1	109.1	120.1	172.3	114.2	152.1	105.0
02	111.7	112.9	94.1	95.3		127.3	105.7	119.9	115.4	146.6	104.1	151.7	103.0
03	117.2	120.0	97.1	120.0		122.4	111.5	112.0	119.1	176.6	123.2	143.6	105.0
04	118.0	121.2	103.1	134.3		137.7	110.2	107.8	118.6	164.8	120.2		105.0
05	117.0	115.9	97.5	130.1		131.5	110.3	103.3	119.9	138.3	119.0		106.0
06	117.2		92.5	136.1		132.8	110.3	104.4	120.0				107.0
07				124.2					122.3				

ERZEUG. U. ERSTE BEARBEITG. VON METALLEN
 PROD. AND BASIC PROCESSING OF METALS
 PROD. ET PREMIERE TRANSFORMATION DES METAUX

NACE 22
 1985 = 100

PRODUKTION UND BESCHAEFTIGUNG PRODUCTION AND EMPLOYMENT PRODUCTION ET EMPLOI

EUR 12 - 1985=100

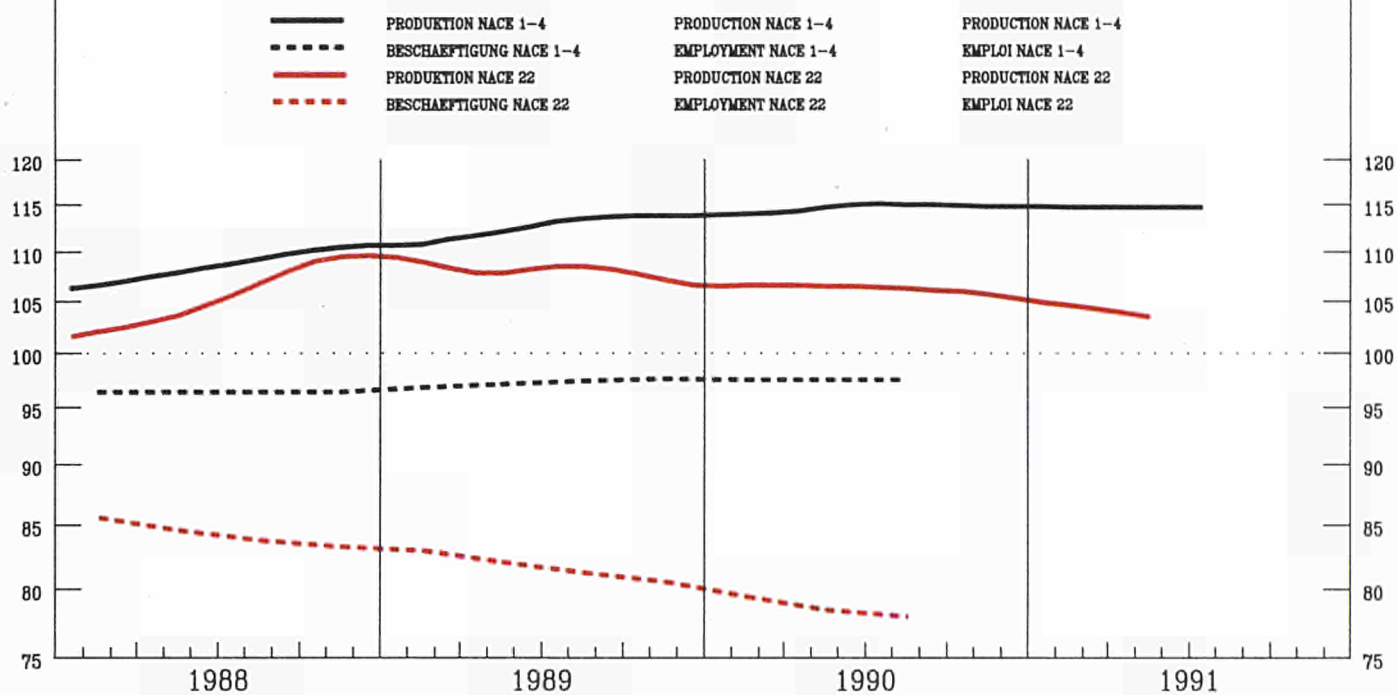

	EUR12	B	DK	D(WEST)	GR	E	F	IRL	I	L	NL	P	UK
--	-------	---	----	---------	----	---	---	-----	---	---	----	---	----

PRODUKTIONSINDIZES

INDICES OF PRODUCTION

INDICES DE PRODUCTION

Pro Arbeitstag

Per working day

Par jour ouvrable

1990 06	112.3	108.9	123.0	101.2	116.5	100.6	116.3	123.0	115.3	107.2	130.2	121.2	144.0
07	101.2	84.4	73.0	99.9	111.7	90.0	98.2	98.9	105.3	98.3	112.2	115.4	121.0
08	81.2	98.2	135.0	101.9	75.0	63.1	69.8	92.5	55.8	75.9	114.2	100.9	96.0
09	111.4	109.4	117.0	107.3	94.0	101.0	111.0	125.7	116.7	104.4	124.2	101.5	129.0
10	111.3	104.5	116.0	113.1		104.9	109.1	128.8	114.0	97.2	109.2		119.0
11	110.1	117.4	127.0	104.6		104.5	106.0	131.1	119.8	99.8	104.2		123.0
12	92.0	89.4	80.0	85.3		90.6	83.5	122.0	105.1	97.5	122.2		96.0
1991 01	105.5	82.9	117.0	103.9		103.4	106.8	111.4	116.9	82.6	124.2		106.0
02	108.3	85.4	97.0	104.4		96.8	107.8	117.1	128.6	96.7	119.2		119.0
03	112.0	85.0	121.0	112.2		103.1	109.0	113.1	125.3	102.0	110.2		125.0
04	108.6	86.7	127.0	107.5		97.8	111.3	108.2	128.5	102.6	109.2		109.0
05	105.6	87.9	138.0	101.9		100.8	107.9	115.6	124.1	104.2	112.2		102.0
06			130.0	107.3		102.1	112.7	107.4	122.8		121.2		
07				101.9					109.9				

Saisonbereinigt

Seasonally adjusted

Desaisonnalisés

1990 06	105.6	108.4	104.9	105.1	109.3	93.5	105.8	113.3	107.5	100.5	126.2	117.5	130.0
07	103.3	103.3	119.6	96.7	112.5	86.3	100.5	115.2	103.3	103.8	121.2	115.9	127.0
08	107.0	103.2	119.8	98.7	100.9	101.6	109.5	129.1	108.0	100.0	118.7	108.0	119.0
09	107.9	105.9	102.6	106.0	92.0	97.8	105.9	121.0	111.2	103.2	121.7	114.0	127.0
10	105.1	103.2	108.2	109.3		97.6	103.1	111.8	108.3	93.1	108.4		114.0
11	105.2	109.2	121.0	105.5		98.5	102.5	125.1	111.0	98.0	109.3		118.0
12	102.3	97.7	101.5	87.1		96.1	96.6	129.9	109.4	98.2	125.4		116.0
1991 01	104.5	81.9	123.0	101.7		98.1	104.7	113.1	115.9	82.7	121.6		110.0
02	105.9	87.8	107.4	110.9		103.1	102.7	112.2	118.8	95.0	117.1		108.0
03	104.4	83.0	112.7	108.7		96.5	100.5	102.6	116.1	98.4	109.5		111.0
04	103.4	82.4	120.7	110.8		93.2	102.7	114.1	116.8	95.0	107.0		106.0
05	101.7	82.3	121.0	105.5		92.7	101.4	110.2	114.8	96.2	108.7		106.0
06			112.2	109.7		95.2	102.1	99.0	116.5		116.2		
07				103.0					110.1				

NACE 22
1985 = 100

ERZEUG. U. ERSTE BEARBEITG. VON METALLEN
PROD. AND BASIC PROCESSING OF METALS
PROD. ET PREMIERE TRANSFORMATION DES METAUX

	EUR12	B	DK	D(WEST)	GR	E	F	IRL	I	L	NL	P	UK
PRODUKTIONSINDIZES INDICES OF PRODUCTION INDICES DE PRODUCTION													
1985	100.0	100.0	99.9	100.0	100.0	100.0	100.0	100.0	100.0	100.0	100.0	100.0	100.0
1986	97.1	93.2	115.3	96.5	96.8	92.8	96.6	91.7	100.7	96.8	97.8	100.9	100.4
1987	97.4	92.9	112.5	94.5	95.4	91.4	96.0	92.0	101.4	90.3	102.3	108.1	108.8
1988	106.1	104.8	112.4	104.1	107.0	94.2	103.0	104.7	109.9	101.4	111.2	118.1	122.6
1989	108.2	102.9	117.4	105.7	109.2	98.0	104.8	115.5	112.8	103.4	116.4	112.3	125.0
1990	106.5	107.4	113.7	103.2		96.9	103.5	121.3	110.3	99.0	118.5		121.7
UMSATZ TURNOVER CHIFFRE D'AFFAIRES													
Saisonbereinigt Seasonally adjusted Désaisonnalisés													
1990	06	106.8	120.6	109.3	96.2	99.9	144.8	102.5	83.5	152.3			
	07	106.9	112.6	122.4	95.8	100.2	129.7	107.2	84.7	148.0			
	08	106.4	115.5	122.6	100.7	98.2	137.4	108.0	92.0	134.8			
	09	102.7	55.6	106.9	93.9	95.4	150.7	114.3	80.4	147.7			
	10	107.7	106.3	110.1	100.4	92.2	140.0	119.6	85.1	132.0			
	11	106.0	104.4	123.8	97.7	92.9	134.1	114.3	84.8	135.5			
	12	97.9	94.2	100.7	89.6	80.5	137.0	104.2	76.5	133.7			
1991	01	105.7		123.3	99.0	95.0	135.8	111.9	75.3	129.7			
	02	103.2		106.6	96.5	93.6	124.3	104.8	74.6	128.3			
	03	101.2		108.5	92.1	94.5	135.5	99.8	75.9	135.4			
	04	103.9		119.9	98.5	96.4	122.2	107.6	81.0	123.3			
	05			117.0	94.1		127.3	107.9	75.5	127.7			
	06			106.9	95.3		115.9			129.7			
AUSFUHR EXPORTS EXPORTATIONS													
Mengen, Saisonbereinigt Volumes, seasonally adjusted En volume, désaisonnalisés													
1989	10	85.8	103.7	101.2	122.6	76.2	100.2	123.3	122.1	132.9	57.0	146.8	
	11	88.7	109.1	111.0	115.4	72.2	100.9	133.5	112.2	132.3	60.2	157.2	
	12	82.1	96.8	96.0	126.7	59.6	91.2	134.4	101.5	109.4	66.2	145.8	
1990	01	91.7	113.1	115.0	121.5	70.0	102.1	87.2	125.7	114.9	68.4	145.4	
	02	83.3	107.8	102.5	132.1	55.3	94.7	70.7	109.8	126.0	65.1	135.4	
	03	78.1	100.1	100.5	102.9	69.9	97.1	204.4	103.6	115.4	93.9	150.1	
	04	74.8	99.8	94.4	100.5	63.6	95.2	85.2	108.3	106.7	65.7	152.8	
	05	82.6	103.9	102.2	131.1	67.1	96.3	75.9	111.4	117.5	83.3	169.1	
	06	73.0	100.2	89.5	54.2	61.2	97.0	69.6	114.7	97.6	85.5	128.0	
	07	71.5	104.0	95.3	89.8	54.9	97.2	86.3	102.8	98.2	77.4	128.1	
	08	72.8	107.3	97.9	116.8	59.3	98.6	86.8	94.1	101.3	69.5	129.9	
	09	76.1	100.3	98.7	36.1	82.5	98.1	130.5	124.5	97.1	54.6	133.0	
	10	77.0	103.3	101.9	144.7	66.5	103.8	121.9	105.5	106.5	77.9	154.1	
	11	80.4	106.8	106.2	114.5	76.5	101.7	124.7	108.8	100.8	73.9	157.8	
	12	72.1	85.6	84.5	38.8	71.2	88.5	134.7	113.5	92.6	77.5	152.5	
1991	01	93.2	122.7	117.3	112.7	84.5	111.3	171.2	119.5	107.3	61.1	186.6	
	02	87.3	99.6	108.1	141.2	95.7	107.2	181.4	137.9	107.9	70.8	166.8	
	03	87.9	103.3	117.1	88.5	94.6	104.1	154.2	111.2	101.0	53.0	145.5	
	04	88.7	115.8	107.7	84.7	105.6	109.6	165.7	120.9	101.7	83.4	188.2	
	05	86.6	112.8	111.6	134.3	96.3	105.0	162.0	117.0	115.0	70.7	161.6	
EINFUHR IMPORTS IMPORTATIONS													
Mengen, Saisonbereinigt Volumes, seasonally adjusted En volume, désaisonnalisés													
1989	10	114.0	95.0	118.7	43.4	190.6	136.6	119.9	121.3	124.0	183.0	116.0	
	11	119.8	95.5	129.5	224.1	217.3	127.2	126.4	124.4	126.6	166.6	139.1	
	12	106.7	84.5	107.3	135.0	178.4	116.7	105.1	112.7	112.5	163.0	117.7	
1990	01	112.8	94.3	116.0	261.9	225.3	133.6	118.0	115.9	116.0	153.5	119.3	
	02	106.8	85.5	116.1	139.7	180.4	123.2	114.2	108.7	100.4	142.5	110.0	
	03	116.8	93.3	122.2	110.2	203.6	128.5	122.8	119.0	114.6	160.9	109.8	
	04	109.4	83.7	118.3	121.7	193.0	129.8	123.0	112.5	111.0	158.2	106.9	
	05	113.5	93.3	119.3	156.2	214.6	137.7	124.5	126.5	123.5	153.4	103.6	
	06	111.5	85.0	112.7	146.1	217.1	128.3	113.4	111.1	135.7	140.3	101.8	
	07	115.9	93.9	116.0	169.2	211.1	133.8	118.7	108.2	123.6	151.2	119.9	
	08	120.2	103.4	123.7	107.9	172.2	128.1	123.7	109.1	150.7	143.3	105.7	
	09	111.4	88.8	109.9	131.6	207.7	122.1	124.3	106.7	127.4	154.4	125.0	
	10	127.1	98.4	117.5	106.9	200.3	135.5	131.2	107.8	176.6	154.6	138.0	
	11	130.6	106.0	129.8	97.9	236.6	134.7	121.4	117.8	150.9	176.0	138.2	
	12	111.6	85.4	114.9	92.8	177.0	116.7	110.6	102.3	123.1	167.6	114.5	
1991	01	155.4	109.7	149.9	166.8	282.6	145.1	127.9	149.4	156.0	196.2	146.5	
	02	143.0	99.9	132.8	153.4	251.2	129.6	113.2	141.1	140.2	190.5	153.5	
	03	134.2	99.0	133.8	118.4	240.3	134.0	108.6	108.6	164.0	162.6	124.8	
	04	156.9	106.8	140.0	131.3	297.6	141.1	107.9	155.2	154.1	197.3	169.8	
	05	140.6	99.6	154.8	73.9	243.0	128.6	103.9	143.4	155.8	196.2	132.4	
ERZEUGERPREISINDIZES PRODUCER PRICE INDICES INDICE DE PRIX A LA PRODUCTION													
1990	06	106.1	100.6	108.8	99.3	188.3	96.8	107.8	114.1	119.2	94.3	89.1	116.9
	07	106.0	97.9	108.8	99.3	189.4	97.0	107.6	114.7	118.7	93.5	89.1	117.1
	08	106.0	99.9	108.8	99.2	189.3	97.0	107.5	114.7	118.4	93.2	88.1	117.5
	09	105.9	95.7	108.8	99.5	192.9	96.9	107.4	116.0	118.4	92.1	87.1	117.6
	10	105.3	93.7	107.8	97.5	192.6	97.3	106.4	114.4	118.2	91.3	87.1	117.1
	11		91.6	106.8	96.0	194.3		105.5	113.3	117.2	90.3	86.1	116.4
	12		90.4	106.8	94.9	194.2		104.6	112.7	116.1	90.1	85.1	116.2
1991	01		87.6	103.8	94.0	193.7		103.0	115.3	115.4	89.0	85.1	116.1
	02		86.7	103.8	93.1	193.6		101.4	114.4	114.5	88.3	85.1	115.9
	03		87.1	103.8	93.3	192.7		99.9	114.4	113.6	88.6	85.1	116.1
	04		87.3	105.8	94.1	194.5		99.4	115.8	113.0	90.8	87.1	115.8
	05		85.9	104.8	92.9	195.7		98.9	116.4	112.7	90.6	86.1	115.0
	06		86.2		92.7	197.2		98.5	115.6	112.0	89.4	86.1	115.0
	07		85.9		92.2				115.5		89.5	86.1	115.2
	08								115.4				
ABHAENGIG BESCHAEFFTIGTE NUMBER OF EMPLOYEES NOMBRE DE SALARIES													
Saisonbereinigt Seasonally adjusted Désaisonnalisés													
1988	IV	83.3	83.6	94.6	89.6	78.8	81.1	80.6	91.2	80.2	85.2	97.6	77.6
1989	I	83.0	84.0	99.1	90.3	91.8		79.8	92.1	78.2	85.6	98.2	76.1
	II	82.1	84.0	100.6	90.5	86.3		79.5	93.5	77.0	84.7		74.7
	III	81.3	82.3	101.5	91.0	74.1		78.9	96.2	76.3	83.0		72.4
	IV	80.6	81.9	101.6	91.3	73.7		78.7	97.0	75.9	81.0		70.3
1990	I	79.5	81.8	99.2	91.2	65.0		78.1	93.4	74.2	80.1		68.7
	II	78.5	82.6	100.0	90.7	75.4		77.4	93.7	72.1	78.9		66.2
	III	78.0	85.7	98.9	90.3			76.8	94.7	70.9	77.2		64.3
	IV		85.2	97.2	90.0			76.6	96.3		75.5		61.6
1991	I			97.1	88.9			75.8			74.8		
	II				88.2								

HERSTELLG. VON METALLERZEUGNISSEN
 MANUFACT. OF METALLIC ARTICLES
 FABRICAT. D'OUVRAGES EN METAUX

NACE 31
 1985 = 100

PRODUKTION UND BESCHAEFTIGUNG PRODUCTION AND EMPLOYMENT PRODUCTION ET EMPLOI

EUR 12 - 1985=100

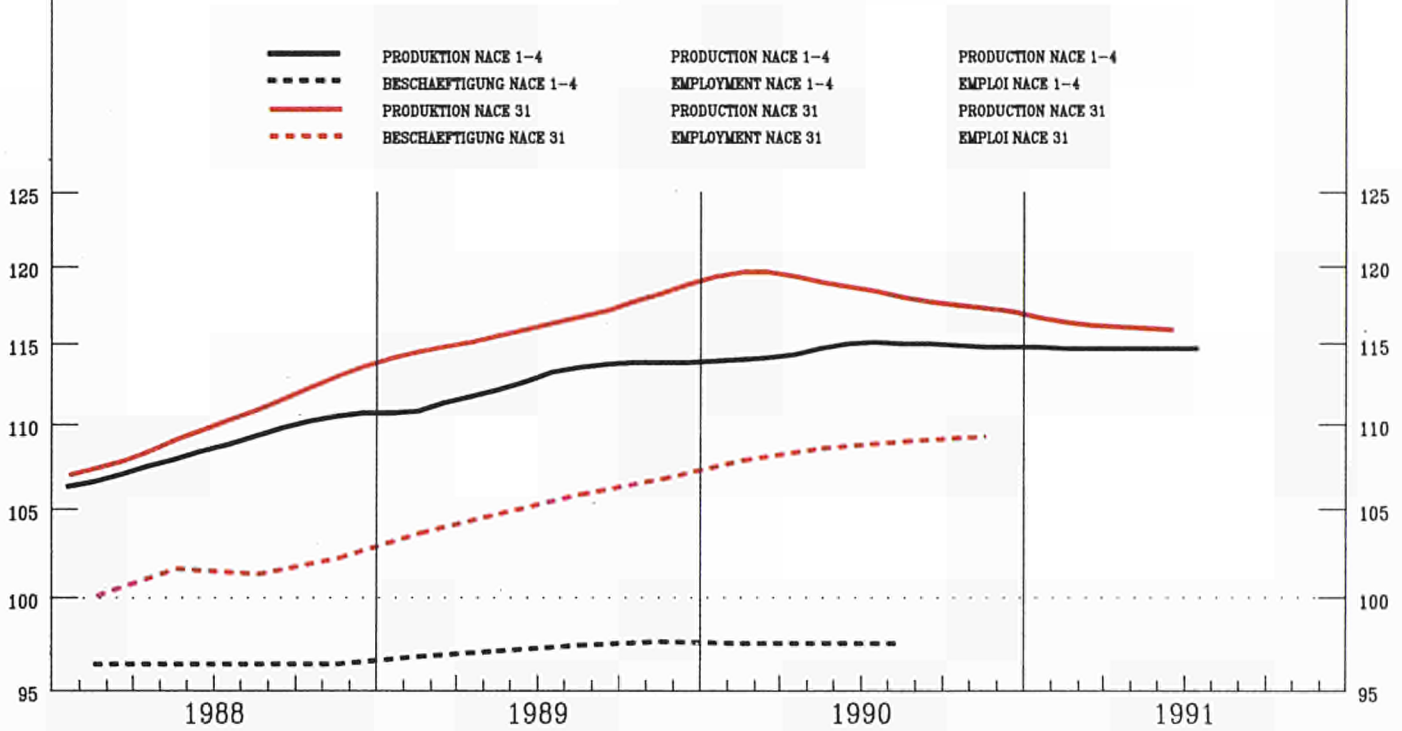

	EUR12	B	DK	D(WEST)	GR	E	F	IRL	I	L	NL	P	UK
--	-------	---	----	---------	----	---	---	-----	---	---	----	---	----

PRODUKTIONSINDIZES INDICES OF PRODUCTION INDICES DE PRODUCTION

Pro Arbeitstag Per working day Par jour ouvrable

1990 06	124.8	130.2	127.1	120.0	87.4	149.3	132.8	109.9	121.2	151.2	134.9	143.4	117.0
07	116.5	69.9	73.1	114.9	75.3	143.6	122.1	103.7	123.9	122.3	106.9	151.7	106.0
08	75.4	104.8	131.1	115.5	51.8	60.5	58.1	83.1	40.1	103.8	104.9	86.8	100.0
09	127.3	123.9	125.1	131.2	58.3	138.3	125.9	118.6	129.3	147.2	126.9	150.8	113.0
10	130.0	119.7	132.1	139.8		150.4	127.8	118.6	117.7	159.7	129.9	153.7	118.0
11	125.9	130.2	136.1	131.5		147.5	121.3	119.1	116.8	148.9	132.9	155.0	116.0
12	107.2	111.8	107.1	119.1		112.7	101.7	100.2	97.3	128.1	125.9	145.0	89.0
1991 01	116.2	93.5	127.1	122.9		138.7	115.7	98.2	111.1	115.6	115.9	125.2	99.0
02	120.7	111.9	117.1	124.2		132.4	115.3	107.0	122.5	133.2	119.9	150.6	109.0
03	123.1	108.8	126.1	132.7		122.4	116.5	106.3	123.2	139.1	124.9	152.6	106.0
04	122.4	103.1	118.1	128.2		137.7	119.2	100.7	126.2	147.4			101.0
05	118.7	112.2	133.1	123.8		141.1	116.0	96.5	119.2	141.8			96.0
06	125.9		133.1	132.4		134.0	126.6	104.2	125.1				103.0
07				123.9					116.3				

Saisonbereinigt Seasonally adjusted Desaisonnalisés

1990 06	118.4	125.9	113.3	124.7	76.5	138.8	120.4	105.4	112.8	141.7	125.9	138.8	113.0
07	118.8	98.9	122.6	110.3	72.4	133.4	119.0	105.4	117.3	117.2	121.4	141.8	112.0
08	120.0	108.5	123.2	111.4	74.8	135.1	118.9	112.2	118.5	134.6	121.3	138.9	112.0
09	119.5	118.8	110.5	128.4	60.1	131.0	116.0	112.7	118.8	139.1	124.2	155.1	111.0
10	119.0	118.0	121.4	135.5		135.3	118.8	111.7	109.7	139.2	121.1	149.2	108.0
11	116.6	121.8	122.7	133.7		132.2	113.6	115.5	106.5	136.2	124.3	149.8	105.0
12	115.0	120.7	110.2	119.9		123.6	109.3	107.1	107.9	136.5	126.0	135.3	106.0
1991 01	117.7	94.3	127.9	120.7		138.9	114.2	99.1	110.6	129.3	123.8	138.3	103.0
02	116.9	107.6	119.3	131.2		128.6	111.1	104.3	110.9	137.0	123.0	148.3	101.0
03	115.4	105.3	119.3	127.5		116.2	109.9	99.9	111.3	142.1	125.5	147.9	101.0
04	116.5	101.5	121.3	133.3		132.7	111.9	96.6	112.3	139.9			100.0
05	115.0	108.5	133.0	127.6		127.4	110.8	93.0	109.6	136.5			99.0
06	118.4		118.7	136.1		122.5	112.3	100.2	115.0				99.0
07				131.6					108.9				

NACE 31
1985 = 100

HERSTELLG. VON METALLERZEUGNISSEN
MANUFACT. OF METALLIC ARTICLES
FABRICAT. D'OUVRAGES EN METAUX

	EUR12	B	DK	D(WEST)	GR	E	F	IRL	I	L	NL	P	UK
PRODUKTIONSINDIZES													
INDICES OF PRODUCTION													
INDICES DE PRODUCTION													
1985	100.0	100.0	100.0	100.0	100.0	100.0	100.0	100.0	100.0	100.0	100.0	100.0	100.0
1986	101.7	95.4	115.7	103.0	106.8	101.7	100.4	91.9	101.7	107.2	99.8	111.1	99.4
1987	104.0	95.7	111.3	102.4	88.3	111.1	101.8	92.1	107.7	106.1	100.7	124.4	103.4
1988	110.3	97.4	106.5	107.3	100.2	119.7	107.8	95.3	115.9	119.8	109.7	127.7	111.5
1989	116.4	99.9	118.6	115.6	85.6	131.2	114.0	100.4	119.8	136.2	115.3	131.1	113.5
1990	119.4	114.9	120.8	123.2		133.2	115.0	107.3	116.1	136.7	122.4	142.5	110.9
UMSATZ													
TURNOVER													
CHIFFRE D'AFFAIRES													
Saisonbereinigt				Seasonally adjusted								Désaisonnalisés	
1990	06	140.2	129.5	132.5		144.4	131.3	147.1	161.3			146.1	
	07	144.0	135.5	138.9		149.3	127.1	151.6	140.5			144.8	
	08	142.8	140.0	143.8		140.0	128.2	149.6	149.6			142.7	
	09	139.3	126.6	131.4		141.6	134.5	144.6	158.4			147.1	
	10	147.8	139.7	145.9		152.8	135.5	155.3	168.8			141.0	
	11	144.0	144.6	143.1		149.5	138.5	145.8	154.5			138.1	
	12	138.2	130.0	134.0		131.0	126.7	159.0	146.6			140.3	
1991	01	142.6	145.5	146.9		135.1	125.5	150.2	148.2			136.7	
	02	145.3	137.1	146.2		152.3	128.1	147.3	137.1			137.1	
	03	140.3	138.0	142.4		137.7	126.2	141.1	145.8			137.8	
	04	146.9	138.6	151.6		141.7	122.4	158.8	155.5			135.9	
	05		152.5	145.0			117.5	152.8	144.1			136.2	
	06		138.4	150.7			123.5					140.6	
AUSFUHR													
EXPORTS													
EXPORTATIONS													
Mengen, Saisonbereinigt				Volumes, seasonally adjusted								En volume, désaisonnalisés	
1989	10	84.2	112.2	104.4	206.8	115.3	103.4	121.0	109.7	132.9	128.1	99.3	
	11	89.6	115.6	113.5	189.4	116.3	106.1	115.8	103.8	139.7	128.5	195.5	
	12	82.1	117.0	103.2	276.6	107.0	97.3	111.2	100.7	132.4	116.4	100.4	
1990	01	93.5	119.8	123.5	228.4	109.9	99.0	115.8	108.6	146.6	126.7	112.7	
	02	87.1	110.2	112.7	303.6	95.1	100.5	100.4	105.1	138.3	128.0	101.7	
	03	86.6	120.0	119.5	195.1	118.2	101.7	129.7	95.8	147.9	151.0	107.0	
	04	82.3	108.3	112.7	141.8	106.6	94.4	123.7	102.1	127.5	127.9	104.7	
	05	87.0	117.4	117.4	198.2	115.0	104.9	133.2	100.2	139.9	141.4	115.3	
	06	85.6	116.2	103.3	191.2	130.8	97.9	126.9	110.4	162.1	152.9	106.7	
	07	82.0	118.0	106.7	163.2	108.8	109.6	123.9	103.3	162.5	137.0	111.0	
	08	87.4	121.8	113.0	214.8	154.0	102.6	140.9	99.0	148.4	143.5	109.4	
	09	83.8	116.7	103.3	170.9	117.0	103.6	130.9	106.7	153.2	140.8	107.8	
	10	83.5	127.1	111.4	246.7	95.4	111.0	140.6	105.3	156.1	140.6	111.6	
	11	86.4	130.4	116.3	195.8	131.5	106.8	126.7	103.9	160.3	149.9	112.7	
	12	75.7	122.9	96.0	199.1	102.8	95.9	121.6	104.1	140.5	140.6	93.9	
1991	01	84.9	137.5	117.2	372.3	115.5	106.8	137.3	106.1	159.3	144.2	103.8	
	02	82.5	129.0	111.7	221.1	116.7	103.5	120.7	109.8	147.6	143.7	98.9	
	03	83.5	117.0	103.3	157.9	104.1	101.3	121.5	102.3	208.6	141.3	97.2	
	04	79.4	139.6	100.6	215.6	125.0	107.6	113.9	102.8	179.5	149.3	110.5	
	05	79.6	127.2	104.9	237.5	113.9	100.8	106.2	100.2	154.3	149.5	106.6	
EINFUHR													
IMPORTS													
IMPORTATIONS													
Mengen, Saisonbereinigt				Volumes, seasonally adjusted								En volume, désaisonnalisés	
1989	10	148.8	109.9	140.1	172.0	313.1	144.1	124.9	149.4	128.8	376.0	137.0	
	11	153.7	120.2	151.9	230.0	336.0	146.0	118.4	147.4	129.0	352.8	142.6	
	12	139.9	105.4	139.9	191.8	294.3	134.1	105.2	131.8	140.7	364.2	130.9	
1990	01	158.3	120.8	151.1	208.8	316.5	147.2	127.0	151.6	126.2	336.2	139.6	
	02	149.3	108.4	147.8	179.5	307.1	141.7	115.5	150.8	118.6	290.6	134.9	
	03	151.7	115.0	148.8	327.5	336.1	144.3	120.6	144.2	119.9	384.5	141.7	
	04	149.5	115.2	150.6	215.5	320.7	142.0	121.2	140.5	126.7	376.5	141.5	
	05	161.4	121.8	152.2	223.1	381.1	151.1	143.0	152.6	145.8	384.3	144.6	
	06	148.4	122.0	142.0	195.4	351.0	142.6	134.8	137.7	131.8	386.9	138.7	
	07	151.4	118.5	158.8	205.9	351.0	151.5	124.2	141.5	129.7	390.1	136.6	
	08	158.2	122.4	162.3	189.2	306.5	146.8	124.2	140.6	127.9	325.3	137.2	
	09	153.0	113.2	151.0	206.2	336.0	143.3	125.8	142.8	123.0	451.4	139.8	
	10	163.5	120.9	168.3	176.6	350.7	153.9	144.9	138.8	137.0	353.6	139.3	
	11	167.5	128.7	185.8	156.7	396.1	143.5	129.8	157.1	140.7	399.6	137.6	
	12	147.5	99.7	164.5	143.4	335.2	133.9	123.4	127.7	117.8	382.1	133.2	
1991	01	176.4	139.0	193.5	200.3	388.0	148.3	128.9	156.6	136.7	368.7	139.0	
	02	166.3	117.1	186.6	199.0	395.4	139.0	134.6	141.0	122.5	377.6	131.2	
	03	156.2	108.6	177.4	144.8	353.7	134.9	123.0	123.5	122.2	369.6	135.5	
	04	174.0	128.2	193.9	175.8	416.8	148.9	119.0	155.2	135.3	404.0	125.1	
	05	170.7	123.3	205.0	150.7	368.3	138.0	110.1	140.9	131.6	361.0	123.7	
ERZEUGERPREISINDIZES													
PRODUCER PRICE INDICES													
INDICE DE PRIX A LA PRODUCTION													
1990	06	119.5	105.0	115.9	110.5	188.9	121.1	117.5	126.0	108.0	110.0	127.9	
	07	119.8	105.0	115.9	110.8	190.1	121.2	117.5	126.3	106.7	110.0	128.4	
	08	120.1	104.9	115.9	110.9	190.5	121.2	117.4	126.3	107.0	111.0	129.0	
	09	120.3	104.9	116.9	111.0	198.6	121.1	118.0	126.5	105.8	110.0	129.3	
	10	120.6	104.9	116.9	111.2	203.5	121.7	118.7	127.3	105.6	111.0	129.8	
	11		107.0	116.9	111.2	204.0		118.1	127.3	104.3	111.0	130.1	
	12		107.0	116.9	111.2	204.0		117.8	127.2	102.0	111.0	130.4	
1991	01		107.0	116.9	111.6	217.5		118.3	128.5	103.9	112.0	133.2	
	02		107.5	116.9	111.9	220.4		118.2	129.0	102.1	112.0	134.1	
	03		107.5	116.9	112.3	223.9		118.8	129.1	101.4	112.0	134.0	
	04		107.5	116.9	112.9	227.8		118.6	128.4	100.2	112.0	134.9	
	05		108.3	116.9	113.2	232.3		117.4	128.6	102.0	112.0	135.2	
	06		108.3	117.9	113.5	232.7		117.9	128.6	101.1	112.0	135.4	
	07		108.3		114.0			116.1		101.0	113.0	135.7	
	08							113.8					
ABHAENIG BESCHAEFFTIGTE													
HUMBER OF EMPLOYEES													
NOMBRE DE SALARIES													
Saisonbereinigt				Seasonally adjusted								Désaisonnalisés	
1988	IV	102.3	102.3	101.6	102.6	102.5	100.2	101.8	96.9	102.9	109.0	102.3	
1989	I	103.7	96.5	103.8	104.5	103.3		103.7	96.2	104.8	108.9	102.9	
	II	104.8	97.5	103.8	105.6	105.3		104.5	98.5	104.5	110.2	103.5	
	III	105.9	103.3	105.7	106.5	104.5		105.8	99.5	105.7	112.0	103.7	
	IV	106.8	107.9	107.2	107.9	106.6		106.9	101.7	106.8	112.9	102.6	
1990	I	107.9	113.0	109.0	109.6	115.0		108.4	103.8	106.7	113.1	101.6	
	II	108.6	118.6	110.7	110.6	113.7		108.9	107.2	107.4	114.6	100.1	
	III	109.0	117.1	111.2	111.4			109.4	106.6	107.4	116.2	99.8	
	IV	109.3	116.6	111.1	112.5			109.9	108.0	110.6	116.5	98.8	
1991	I			109.2	113.5			109.3		112.4			
	II				113.9								

PRODUKTION UND BESCHAEFTIGUNG

PRODUCTION AND EMPLOYMENT

PRODUCTION ET EMPLOI

EUR 12 - 1985=100

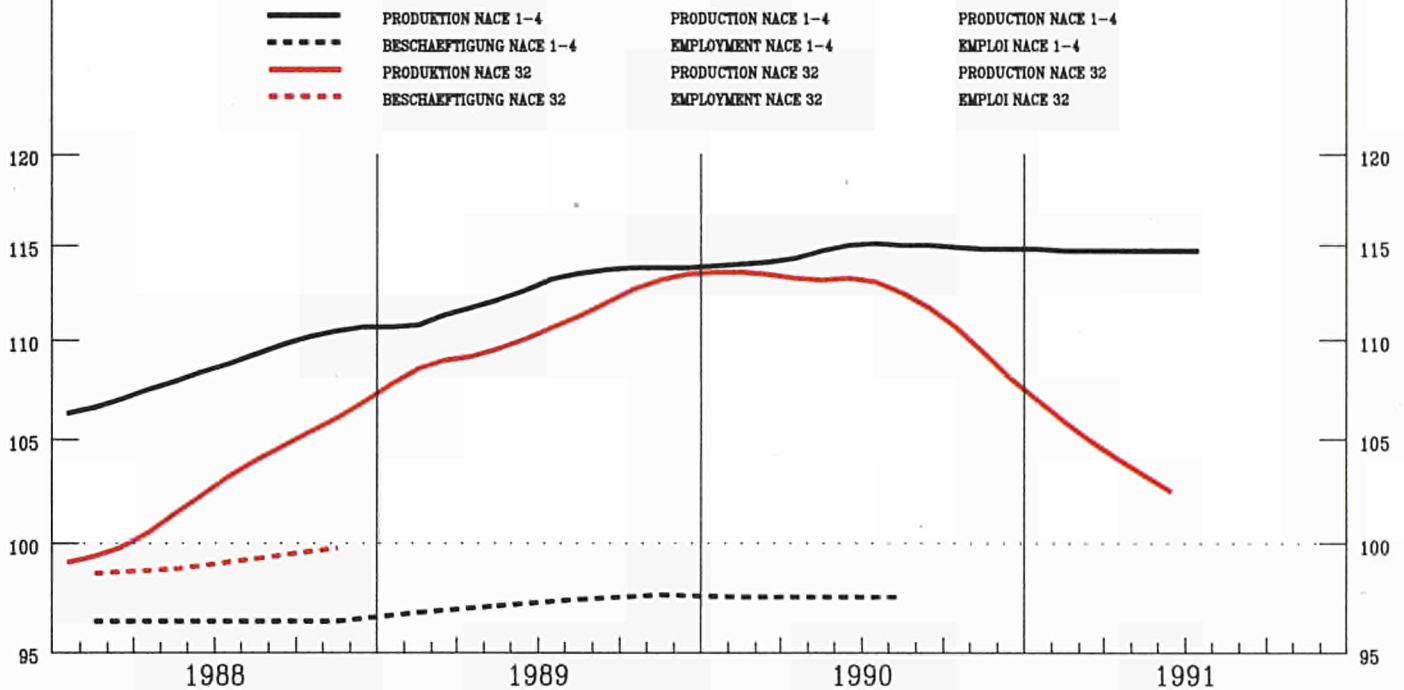

	EUR12	B	DK	D(WEST)	GR	E	F	IRL	I	L	NL	P	UK
--	-------	---	----	---------	----	---	---	-----	---	---	----	---	----

PRODUKTIONSINDIZES

INDICES OF PRODUCTION

INDICES DE PRODUCTION

Pro Arbeitstag

Per working day

Par jour ouvrable

1990	06	121.8	136.4	108.2	131.4	107.3	135.7	78.8	145.0	133.5	110.4	121.9	134.0	121.0
	07	108.6	79.9	64.1	119.2	78.9	134.1	62.0	117.2	132.7	137.1	109.9	123.1	109.0
	08	75.6	97.2	99.2	105.7	59.8	38.1	36.6	104.3	40.8	95.4	109.9	59.0	100.0
	09	116.0	130.9	101.2	127.6	84.6	134.8	75.0	138.7	122.2	104.4	108.9	145.6	115.0
	10	116.8	120.5	101.2	129.8		131.2	77.8	127.8	123.3	103.1	125.9	123.9	111.0
	11	115.1	119.0	112.2	128.9		132.9	70.6	129.4	122.3	98.6	125.9	127.2	110.0
	12	118.4	109.9	112.2	152.9		113.6	62.8	110.0	119.2	100.3	125.9	126.9	102.0
1991	01	98.3	112.8	100.2	103.1		111.7	71.5	109.7	106.6	78.4	112.9	109.1	94.0
	02	105.2	115.0	97.2	111.9		107.3	68.6	127.3	117.1	89.7	112.9	108.1	106.0
	03	112.8	115.7	106.2	126.2		100.8	73.3	122.3	119.6	105.3	112.9	120.2	111.0
	04	111.4	103.4	100.2	118.7		137.2	87.0	120.5	124.1	112.2			101.0
	05	101.0	106.7	102.2	113.3		113.0	57.9	122.5	116.4	103.4			94.0
	06	112.8		107.2	135.5		110.5	61.9	131.0	121.8				103.0
	07				117.0					116.2				

Saisonbereinigt

Seasonally adjusted

Desaisonnalisés

1990	06	114.2	133.6	93.8	136.4	102.4	125.1	73.3	134.0	118.6	113.4	118.5	122.5	115.0
	07	111.8	107.6	105.3	113.3	92.1	114.1	71.2	127.0	115.8	126.8	118.4	113.4	114.0
	08	112.7	109.2	101.6	103.6	87.6	118.3	83.7	127.4	117.1	108.0	118.6	104.1	112.0
	09	111.9	125.6	93.8	126.7	85.7	116.3	72.7	138.3	118.0	116.4	117.9	149.9	110.0
	10	111.3	119.2	104.2	123.2		115.6	68.7	127.6	117.1	96.6	116.5	123.5	110.0
	11	108.2	112.9	106.7	131.1		114.7	63.8	127.9	112.9	94.8	116.8	124.1	108.0
	12	107.4	118.4	96.0	149.7		114.9	66.0	114.3	111.0	86.0	117.0	118.6	105.0
1991	01	110.0	108.6	109.8	102.1		121.3	72.8	114.2	113.7	91.8	117.7	113.8	104.0
	02	105.6	108.5	100.0	118.8		113.1	58.9	119.6	110.1	102.0	118.0	108.3	102.0
	03	104.7	109.4	92.2	122.1		102.7	63.8	115.0	111.9	103.1	118.4	117.3	103.0
	04	105.9	99.1	97.7	122.7		133.2	66.3	112.5	111.1	112.0			100.0
	05	100.2	101.8	100.5	115.4		102.4	53.6	117.2	104.7	91.4			99.0
	06	104.0		93.1	140.2		100.0	56.6	121.2	108.4				99.0
	07				121.2					102.2				

	EUR12	B	DK	D(WEST)	GR	E	F	IRL	I	L	NL	P	UK
PRODUKTIONSINDIZES				INDICES OF PRODUCTION				INDICES DE PRODUCTION					
1985	100.0	100.0	100.0	100.0	100.0	100.0	100.0	100.0	100.0	100.0	100.0	100.0	100.0
1986	101.9	95.9	103.8	105.2	89.8	106.0	95.1	101.4	105.0	96.1	101.2	107.0	96.5
1987	101.0	96.5	94.7	102.2	80.2	107.1	98.0	112.8	105.3	88.7	100.6	112.9	96.8
1988	106.6	102.5	103.1	104.6	81.5	110.3	106.4	118.6	113.4	91.3	103.8	115.3	105.3
1989	115.2	114.0	105.0	115.5	100.9	119.5	115.1	129.0	122.5	95.2	112.2	114.8	109.7
1990	119.1	119.8	102.4	122.9		118.0	121.0	127.6	120.1	103.4	117.0	123.2	111.8
UMSATZ				TURNOVER				CHIFFRE D'AFFAIRES					
Saisonbereinigt				Seasonally adjusted				Désaisonnalisés					
1990	06	139.6	133.0	117.4	134.9		140.6	144.7	141.0	125.6			150.3
	07	141.8	122.0	126.6	136.3		146.8	133.2	143.4	142.9			147.8
	08	142.4	129.4	125.8	141.7		141.3	134.4	148.6	134.6			146.7
	09	141.6	130.1	120.0	140.1		136.9	139.4	143.8	126.3			149.9
	10	145.1	138.6	128.8	143.0		143.4	131.8	154.1	115.3			146.6
	11	143.6	130.7	133.0	143.4		141.2	138.8	149.0	122.2			144.2
	12	144.3	125.2	126.6	140.7		133.1	131.6	168.2	104.6			140.3
1991	01	142.0		134.7	143.3		137.8	137.8	148.8	106.7			140.1
	02	140.1		128.4	141.9		131.2	132.6	147.5	112.6			138.4
	03	138.3		119.7	139.2		130.2	133.0	142.5	113.7			140.0
	04	140.0		125.0	138.3		136.8	125.5	151.4	124.9			137.6
	05			129.4	136.9			131.0	149.6	101.3			138.1
	06			119.8	148.3			136.1					140.0
AUSFUHR				EXPORTS				EXPORTATIONS					
Mengen, Saisonbereinigt				Volumes, seasonally adjusted				En volume, désaisonnalisés					
1989	10	89.6		99.3	98.6	134.3	133.5	111.9	109.4	118.1	107.9	141.5	93.4
	11	89.3		99.7	99.3	67.2	124.0	109.4	118.2	117.8	111.3	128.7	94.0
	12	83.7		92.0	96.6	355.3	113.5	97.2	127.0	113.5	99.9	142.6	87.3
1990	01	98.5		105.7	114.3	216.3	117.7	104.2	122.9	118.0	110.7	162.6	93.2
	02	89.7		96.0	102.4	211.3	106.6	98.6	116.2	109.0	98.6	166.9	91.3
	03	89.4		99.7	107.7	186.0	117.3	101.5	131.7	104.4	109.6	149.5	88.4
	04	83.9		93.0	95.3	211.7	115.1	95.4	120.2	106.4	91.8	135.9	92.4
	05	86.4		94.9	99.7	166.1	115.2	99.9	104.1	104.1	106.6	154.5	91.8
	06	85.2		97.0	90.3	194.9	117.0	97.0	120.0	114.0	106.6	151.8	86.5
	07	82.7		95.1	98.5	162.6	126.4	100.2	127.2	102.5	106.1	141.2	82.6
	08	84.9		98.9	96.9	126.7	121.0	97.6	125.2	98.7	111.2	130.9	87.3
	09	80.1		96.8	86.9	239.6	119.1	101.5	116.9	106.2	98.9	146.6	85.1
	10	87.5		96.1	100.1	240.2	95.2	106.3	125.4	105.5	113.8	161.1	91.7
	11	83.0		101.3	95.2	148.2	137.6	102.6	130.0	110.5	103.6	145.1	90.1
	12	73.8		93.2	79.4	83.5	112.2	89.7	125.7	107.3	90.9	164.5	76.2
1991	01	94.9		104.4	114.3	229.6	136.7	103.4	120.4	118.0	120.2	149.3	90.4
	02	87.2		101.5	101.5	133.8	130.9	102.1	129.5	117.6	105.7	146.2	83.6
	03	81.3		99.8	95.7	219.1	121.0	95.7	139.8	109.0	103.5	142.9	80.4
	04	86.8		102.4	100.0	152.1	136.3	105.0	141.4	118.1	107.2	152.5	91.5
	05	86.9		100.8	102.0	153.9	126.0	103.9	130.7	109.8	108.5	151.7	83.9
EINFUHR				IMPORTS				IMPORTATIONS					
Mengen, Saisonbereinigt				Volumes, seasonally adjusted				En volume, désaisonnalisés					
1989	10	131.1		83.9	130.4	127.5	222.5	131.6	101.5	131.0	103.0	273.8	111.8
	11	133.5		94.6	133.9	145.3	246.4	139.8	117.7	127.7	109.8	274.6	114.5
	12	124.4		77.9	126.6	137.3	210.1	130.3	108.7	113.3	92.0	254.0	105.5
1990	01	130.6		90.7	129.1	140.0	215.8	137.3	116.7	135.3	100.5	233.5	113.8
	02	124.3		85.5	123.0	120.4	199.4	131.0	107.7	125.7	103.1	214.6	99.3
	03	130.7		90.4	132.9	130.1	217.0	138.1	98.0	128.0	94.3	232.8	108.3
	04	122.7		83.3	130.5	137.5	213.6	131.8	102.4	123.6	87.0	210.8	96.9
	05	134.0		94.9	128.5	142.9	221.4	141.0	106.9	135.8	98.8	220.1	101.3
	06	123.6		95.8	125.8	117.7	210.8	126.8	91.4	119.3	100.3	198.8	95.1
	07	127.1		101.2	134.1	124.2	212.1	134.2	99.3	124.5	100.9	219.4	93.4
	08	129.2		104.9	136.3	124.2	178.3	132.2	99.4	117.5	105.2	197.6	94.7
	09	125.8		85.2	128.0	125.2	207.5	132.1	105.2	117.6	98.7	200.4	100.8
	10	140.5		93.0	147.6	93.2	195.0	143.4	102.9	126.4	107.7	222.4	97.0
	11	137.7		95.2	152.6	103.9	239.1	129.5	90.3	129.5	99.2	233.1	96.2
	12	120.6		112.2	137.0	71.6	189.4	121.8	91.7	109.3	95.2	218.5	89.8
1991	01	150.9		109.3	176.2	131.2	238.7	163.2	107.5	142.1	112.6	216.5	97.4
	02	139.3		103.6	161.3	124.3	224.1	133.5	105.5	133.0	102.8	212.4	95.7
	03	130.3		85.3	154.4	115.4	198.2	131.2	96.0	119.4	97.5	212.9	89.9
	04	147.9		107.1	163.9	116.9	270.8	145.9	104.6	141.3	108.5	222.7	96.7
	05	143.8		96.3	172.9	98.5	226.2	134.0	100.9	133.2	104.5	209.0	96.3
ERZEUGERPREISINDIZES				PRODUCER PRICE INDICES				INDICE DE PRIX A LA PRODUCTION					
1990	06	124.5	114.0	125.0	117.1	194.8	130.5	116.1	136.3	119.4	112.0		132.6
	07	124.8	114.0	125.0	117.4	195.9	130.9	116.0	136.4	118.8	112.0		133.2
	08	125.1	114.4	125.0	117.5	196.7	131.1	115.4	137.0	119.0	112.0		133.6
	09	125.4	114.4	125.0	117.7	199.6	131.2	115.5	137.6	119.6	113.0		133.8
	10	125.9	114.4	125.0	118.2	200.6	132.6	116.7	137.8	119.3	113.0		134.6
	11		115.3	124.0	118.3	202.8		116.6	138.5	119.4	113.0		135.0
	12		115.3	124.0	118.4	202.9		116.7	138.9	119.0	113.0		135.3
1991	01		115.3	127.0	119.6	204.6		117.3	138.5	123.1	115.0		138.2
	02		117.2	127.0	119.9	207.4		117.1	138.9	122.8	115.0		139.0
	03		117.2	127.0	120.2	216.6		118.0	140.2	123.2	115.0		139.6
	04		117.2	128.0	121.1	218.7		119.6	140.5	123.2	115.0		140.6
	05		117.5	128.0	121.5	221.2		120.4	140.9	123.6	115.0		141.3
	06		117.5	128.0	121.9	221.9		121.0	141.3	122.9	115.0		141.7
	07		117.5		122.2			121.1		122.8	116.0		142.0
	08							121.1					
ARBEITENDE BESCHAEFTE				NUMBER OF EMPLOYEES				NOMBRE DE SALARIES					
Saisonbereinigt				Seasonally adjusted				Désaisonnalisés					
1988	IV	99.8	90.0	92.8	104.1	82.7		93.4	99.1	89.9	92.8	107.7	103.0
1989	I		91.8	92.6	106.1	75.0		94.1	101.0		89.7	108.9	104.2
	II		92.0	92.9	107.4	118.1		94.9	102.3		88.2	109.2	104.7
	III		92.6	94.6	109.2	120.4		95.6	106.4		87.6	110.2	105.8
	IV		94.5	95.2	110.6	121.0		96.8	108.2		88.0	110.9	107.0
1990	I		94.1	94.2	112.6	138.9		97.4	106.7		89.8	113.0	107.2
	II		93.5	96.1	114.0	131.7		98.6	106.7		89.9	114.2	107.4
	III		92.2	97.3	115.1			99.0	107.5		90.4	115.0	107.7
	IV		91.7	96.8	115.7			99.4	105.4		90.7	116.3	107.0
1991	I			96.4	116.1			98.7			91.0		
	II				116.0								

PRODUKTION UND BESCHAFTIGUNG

PRODUCTION AND EMPLOYMENT

PRODUCTION ET EMPLOI

EUR 12 - 1985=100

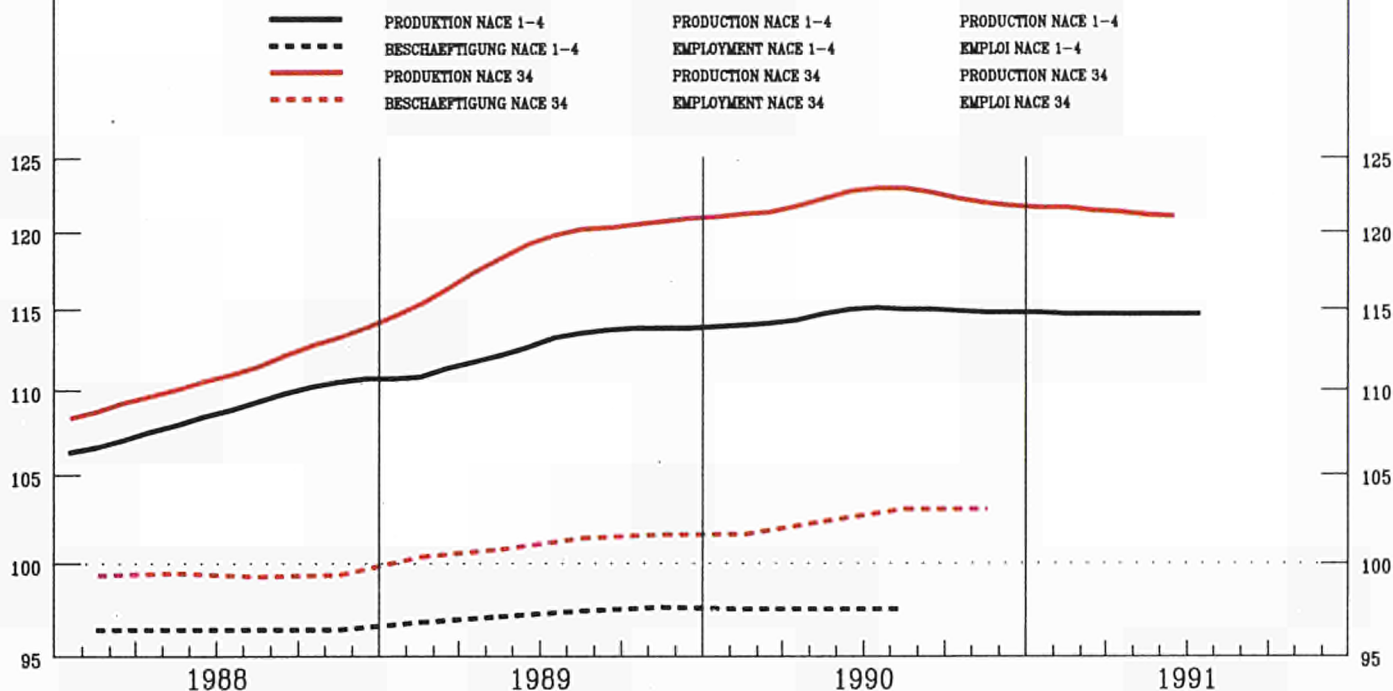

	EUR12	B	DK	D(WEST)	GR	E	F	IRL	I	L	NL	P	UK
--	-------	---	----	---------	----	---	---	-----	---	---	----	---	----

PRODUKTIONSINDIZES

INDICES OF PRODUCTION

INDICES DE PRODUCTION

Pro Arbeitstag

Per working day

Par jour ouvrable

1990 06	126.1	129.4	128.0	124.9	79.1	176.9	114.4	224.5	136.3	152.7	118.0	147.0	119.0
07	118.1	63.4	73.0	125.3	81.5	176.3	111.3	207.7	121.5	158.9	89.0	143.1	109.0
08	88.0	112.4	126.0	111.5	43.3	44.5	106.5	205.1	40.3	36.9	94.0	39.1	101.0
09	129.4	131.0	121.0	136.2	66.0	164.0	108.1	245.0	134.2	134.0	123.0	169.9	124.0
10	130.5	118.3	133.0	143.7		169.9	114.7	260.7	123.8	144.4	113.0	150.3	117.0
11	130.7	127.7	141.0	136.4		184.0	119.6	251.0	126.7	138.6	118.0	157.1	119.0
12	121.2	113.0	137.0	128.9		165.4	113.7	285.4	110.3	97.1	122.0	150.9	106.0
1991 01	118.0	109.8	102.0	121.5		152.2	111.8	256.3	121.6	141.7	105.0	146.2	105.0
02	123.4	116.3	119.0	128.8		146.2	108.3	275.2	126.4	130.2	112.0	144.6	118.0
03	131.6	125.9	111.0	142.1		136.8	109.4	241.7	130.3	162.6	122.0	162.8	133.0
04	123.6	112.6	121.0	133.2		155.0	109.9	228.6	130.0	160.6	123.0		103.0
05	120.0	111.3	124.0	125.9		163.7	108.5	225.7	124.3	154.0	119.0		103.0
06	128.8		132.0	138.8		157.0	111.3	251.6	132.2				112.0
07				127.2					111.9				

Saisonbereinigt

Seasonally adjusted

Desaisonnalisés

1990 06	122.1	131.5	115.8	129.8	76.1	153.9	113.1	218.4	124.1	133.2	111.9	140.0	119.0
07	123.1	100.1	124.9	120.6	87.5	160.9	114.0	208.8	118.6	143.9	112.3	153.2	118.0
08	122.0	118.9	123.1	107.8	91.9	152.3	114.2	235.5	123.4	101.9	116.1	120.1	113.0
09	123.4	122.0	113.3	133.6	63.2	158.8	114.1	251.3	121.9	133.8	116.7	154.8	115.0
10	121.6	112.6	121.2	138.9		149.1	114.6	257.0	113.0	138.3	103.9	144.2	112.0
11	121.5	119.0	123.2	138.9		158.6	114.6	241.3	114.0	135.7	110.4	139.8	112.0
12	121.0	118.5	114.6	128.4		153.8	111.2	294.7	118.0	123.3	116.6	144.0	113.0
1991 01	123.3	107.4	113.6	119.2		160.0	111.6	266.5	121.5	145.6	111.1	148.8	112.0
02	121.2	109.7	118.7	136.5		146.5	108.8	273.5	116.1	130.0	115.2	143.1	112.0
03	121.3	118.5	110.7	136.6		133.2	109.1	229.9	120.6	145.4	117.1	157.7	112.0
04	121.7	108.2	130.2	138.2		153.2	108.7	229.9	119.5	141.6	115.6		111.0
05	119.8	114.1	125.5	130.5		145.9	108.0	215.5	115.0	137.2	114.1		111.0
06	123.4		119.8	142.1		133.2	109.5	245.4	118.2				113.0
07				132.8					109.9				

NACE 34
1985 = 100

ELEKTROTECHNIK
ELECTRICAL ENGINEERING
CONSTR. ELECTRIQUE ET ELECTRONIQUE

	! EUR12 !	! B !	! DK !	! D(WEST) !	! GR !	! E !	! F !	! IRL !	! I !	! L !	! NL !	! P !	! UK !
PRODUKTIONSINDIZES													
INDICES OF PRODUCTION													
INDICES DE PRODUCTION													
1985	100.0	100.0	100.0	100.0	100.0	100.0	100.0	100.0	100.0	100.0	100.0	100.0	100.0
1986	104.1	102.8	111.0	105.3	100.9	118.7	108.8	104.2	104.2	107.2	102.3	101.4	101.5
1987	106.0	101.1	112.3	104.7	87.3	141.3	101.8	126.4	110.7	93.1	96.5	106.2	103.1
1988	111.7	101.6	111.8	110.6	79.7	155.7	105.0	164.7	114.3	107.3	100.3	118.8	111.6
1989	118.9	106.2	120.3	120.2	85.6	160.4	107.8	212.5	122.2	117.5	105.0	126.6	117.7
1990	122.7	117.2	120.7	127.3		154.5	113.1	233.5	119.5	126.8	112.2	141.0	116.4
UMSATZ													
TURNOVER													
CHIFFRE D'AFFAIRES													
Saisonbereinigt													
Seasonally adjusted													
Désaisonnalisés													
1990 06	140.0		135.9	126.1			139.0	199.5	157.8				146.8
07	143.5		140.8	131.3			143.6	177.9	159.8				146.1
08	139.4		144.0	134.1			142.8	183.1	160.8				140.6
09	142.1		133.8	128.9			144.0	199.7	153.3				148.0
10	144.6		144.9	134.9			151.7	190.6	156.7				144.2
11	147.1		147.4	142.0			147.8	214.2	159.3				143.9
12	140.5		139.8	126.3			137.8	229.9	163.2				143.0
1991 01	146.6		135.8	140.7			147.2	220.4	166.5				144.6
02	145.3		142.0	140.2			143.0	219.1	160.2				144.6
03	141.9		134.3	135.9			133.1	217.8	162.1				141.7
04	144.2		152.7	136.7			144.0	219.0	162.4				143.0
05			147.7	137.0				204.0	166.3				143.0
06			141.8	143.2				232.3					146.4
AUSFUHR													
EXPORTS													
EXPORTATIONS													
Mengen, Saisonbereinigt													
Volumes, seasonally adjusted													
En volume, désaisonnalisés													
1989 10	101.3		107.9	117.5	55.5	173.3	122.7	215.7	120.8		95.3	190.6	108.8
11	106.6		120.9	121.2	101.7	177.9	128.3	194.5	114.1		103.6	226.5	116.7
12	97.5		126.4	111.8	73.3	160.3	118.6	186.6	106.0		108.1	216.0	109.5
1990 01	110.0		117.9	124.4	105.3	159.5	125.4	196.4	125.3		105.4	228.6	118.4
02	102.8		115.6	115.0	90.9	141.7	109.6	191.0	108.8		106.5	220.4	111.6
03	105.8		115.4	124.8	98.3	166.1	124.2	188.5	106.0		114.1	227.2	114.9
04	99.1		114.9	112.1	83.9	145.7	116.2	172.6	109.1		106.7	197.2	112.1
05	105.5		111.5	124.3	93.2	165.3	121.5	182.0	106.7		108.0	218.5	121.8
06	101.1		109.1	108.5	90.0	167.1	121.6	183.1	123.8		105.8	223.2	112.3
07	104.0		114.3	114.9	62.9	157.9	125.0	182.4	112.1		108.3	227.7	115.8
08	101.7		106.2	116.9	116.9	151.2	114.6	191.6	111.2		116.2	189.3	116.8
09	95.3		107.1	107.5	73.9	183.5	124.5	205.1	113.9		109.2	219.5	117.5
10	104.0		112.3	122.1	112.0	156.7	138.4	229.2	115.8		107.5	242.9	125.0
11	104.7		108.7	119.2	77.5	217.0	134.3	255.1	107.1		115.6	251.8	126.9
12	95.2		109.9	105.6	61.4	166.3	123.0	229.1	130.5		92.9	231.3	115.4
1991 01	123.2		126.3	145.3	119.2	211.5	153.2	255.7	132.5		121.6	253.0	130.6
02	116.2		129.6	137.3	78.0	210.7	146.3	251.7	141.3		100.1	270.2	129.0
03	116.4		133.3	134.2	68.9	197.8	152.5	280.6	124.9		121.5	257.6	128.2
04	123.0		141.1	137.9	77.4	200.4	164.5	255.9	130.8		116.7	296.3	144.6
05	122.3		131.3	139.7	66.2	232.6	153.8	243.5	128.2		122.0	289.9	140.2
IMPORTE													
IMPORTS													
IMPORTATIONS													
Mengen, Saisonbereinigt													
Volumes, seasonally adjusted													
En volume, désaisonnalisés													
1989 10	149.7		115.3	145.7	169.4	282.0	153.4	133.6	129.1		125.8	320.4	121.7
11	156.3		123.6	152.3	177.9	347.8	153.8	131.4	122.7		137.7	340.5	125.5
12	143.3		115.1	146.1	192.0	316.9	136.1	120.4	114.4		119.4	323.4	116.2
1990 01	155.1		136.3	151.9	182.0	291.6	150.8	127.2	136.5		130.2	276.3	120.3
02	141.7		114.9	142.1	148.5	286.2	135.5	119.7	119.5		116.4	253.7	108.1
03	148.9		121.4	147.3	167.9	288.1	142.5	126.9	126.0		121.0	300.8	115.0
04	144.7		117.4	142.1	153.5	281.5	141.2	117.4	122.1		113.6	289.0	112.9
05	156.9		123.2	145.8	164.7	303.4	157.1	126.4	131.3		128.6	304.9	118.6
06	144.1		115.4	132.9	159.9	296.7	142.7	114.0	121.2		117.6	253.7	113.9
07	149.2		119.4	150.0	154.0	293.4	150.4	134.8	125.1		118.7	270.0	113.0
08	158.4		119.2	166.0	151.6	265.5	147.4	125.4	125.0		124.8	258.3	114.4
09	157.2		125.8	158.9	175.6	302.8	155.3	134.7	123.3		125.6	273.2	118.4
10	170.8		133.0	177.8	151.0	283.9	171.7	143.2	128.0		127.9	320.9	119.1
11	174.2		130.4	184.1	182.0	308.1	163.8	143.4	142.3		142.0	352.9	116.3
12	153.1		113.6	172.8	121.4	382.0	150.9	131.9	108.7		111.7	288.5	113.7
1991 01	191.0		154.4	218.6	164.4	364.4	184.2	156.5	155.4		142.8	339.7	129.6
02	181.4		141.0	202.8	177.9	335.9	168.8	160.6	145.5		142.3	343.9	126.2
03	177.9		129.0	200.7	163.2	328.3	168.5	183.5	123.9		138.5	353.0	128.8
04	198.1		153.8	210.9	161.7	396.6	182.3	164.5	155.8		146.0	397.4	131.5
05	190.6		149.9	209.7	138.6	361.8	175.0	160.7	161.3		144.0	353.2	130.8
ERZEUGERPREISINDIZES													
PRODUCER PRICE INDICES													
INDICE DE PRIX A LA PRODUCTION													
1990 06													
06	111.7	106.6	115.1	105.2	188.8	119.6		114.6	112.2		103.0		121.6
07	111.7	106.6	115.1	105.3	188.3	118.9		115.3	112.4		104.0		121.7
08	112.0	106.8	115.1	105.5	191.6	119.3		115.2	112.5		103.0		122.6
09	112.1	106.8	116.1	105.6	193.5	119.4		117.7	112.7		103.0		123.0
10	112.3	106.8	115.1	105.5	196.1	119.4		116.1	112.9		103.0		123.9
11		106.5	115.1	105.5	195.3			115.7	112.9		103.0		124.0
12		106.5	115.1	105.5	196.8			115.6	112.9		103.0		124.6
1991 01		106.5	116.1	106.0	198.6			115.9	113.5		104.0		125.4
02		105.0	115.1	106.4	200.9			114.6	113.5		104.0		125.9
03		105.0	115.1	106.7	204.5			114.9	113.7		104.0		126.4
04		105.0	115.1	107.3	207.8			115.7	114.0		105.0		127.9
05		106.8	115.1	107.4	210.7			116.2	114.0		105.0		128.4
06		106.8	115.1	107.4	212.7			116.0	114.2		105.0		128.2
07		106.8		107.6				113.9			105.0		128.6
08								113.9					
ABHAENIG BESCHAEFTIGTE													
NUMBER OF EMPLOYEES													
NOMBRE DE SALARIES													
Saisonbereinigt													
Seasonally adjusted													
Désaisonnalisés													
1988 IV	99.3	88.8	105.5	106.4	94.0	89.5	94.6	113.1		116.2	102.0		94.1
1989 I	100.3	89.0	105.9	107.7	96.7		95.1	112.0			102.0		94.0
II	100.7	86.2	107.8	108.7	89.2		95.8	116.4			100.4		93.2
III	101.3	87.1	109.7	109.9	81.5		96.2	120.6			100.0		93.0
IV	101.5	90.4	111.4	110.2	82.5		96.6	123.5			100.5		92.3
1990 I	101.5	91.1	108.0	110.6	83.5		97.2	126.2			99.6		92.1
II	102.2		107.8	111.6	85.9		97.6	128.2			100.1		91.5
III	102.9		108.6	112.4			98.2	134.6			100.6		91.6
IV	102.9		108.4	113.0			98.3	132.2			99.8		90.3
1991 I			104.7	113.8									
II				113.8									

BAU VON KRAFTWAGEN UND EINZELTEILEN
MAN. OF MOTOR VEHICLES AND THEIR PARTS
CONSTR. AUTOM. ET PIECES DETACHEES

NACE 35
 1985 = 100

PRODUKTION UND BESCHAEFTIGUNG PRODUCTION AND EMPLOYMENT PRODUCTION ET EMPLOI

EUR 12 - 1985=100

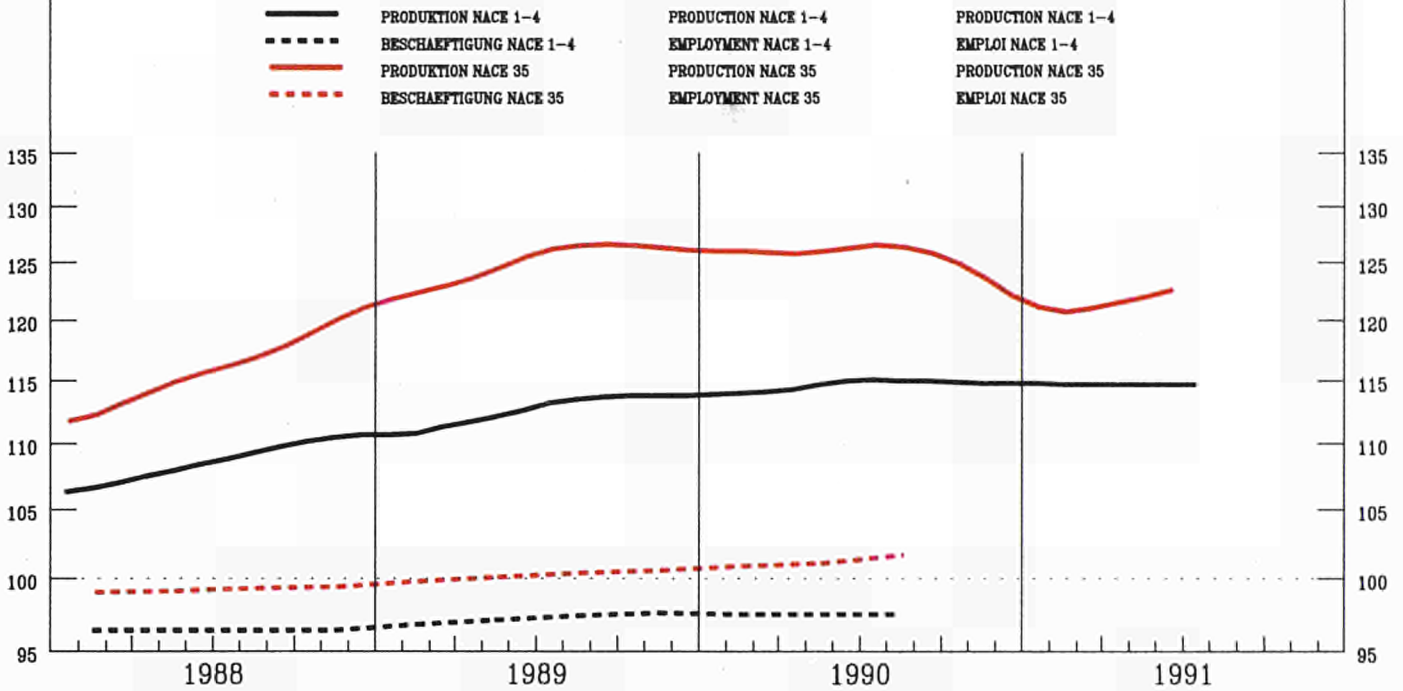

	EUR12	B	DK	D(WEST)	GR	E	F	IRL	I	L	NL	P	UK
--	-------	---	----	---------	----	---	---	-----	---	---	----	---	----

PRODUKTIONSINDIZES

INDICES OF PRODUCTION

INDICES DE PRODUCTION

Pro Arbeitstag

Per working day

Par jour ouvrable

1990 06	134.2	139.7	127.1	122.8	78.4	174.1	161.8	123.6	142.8	187.7	161.3	187.2	124.0
07	117.8	94.1	60.1	106.4	50.0	166.9	145.1	104.2	148.7	140.0	92.6	177.1	104.0
08	68.3	90.2	129.1	94.3	90.2	25.9	32.6	97.7	46.8	67.1	100.6	43.2	90.0
09	132.0	143.5	122.1	129.4	64.8	150.8	141.2	125.9	136.1	143.4	152.4	167.3	117.0
10	141.1	141.3	118.1	144.4		151.0	135.1	109.1	133.0	150.1	145.4	185.2	137.0
11	132.7	146.3	122.1	131.5		168.0	137.2	103.6	115.9	151.8	149.4	188.0	128.0
12	108.9	118.0	132.1	107.9		111.6	110.6	112.0	111.4	119.6	129.5		103.0
1991 01	131.8	138.6	111.1	130.7		154.4	129.3	107.1	141.0	152.7	121.5		122.0
02	127.9	139.8	123.1	129.5		136.7	122.4	109.7	127.4	161.4	134.4		122.0
03	132.1	142.8	139.1	137.3		131.2	125.1	107.7	137.1	160.7			114.0
04	135.0	123.8	131.1	135.8		158.0	135.2	107.7	140.9	156.7			120.0
05	129.3	119.8	134.1	124.3		161.1	141.6	100.0	138.0	149.3			118.0
06	135.2		154.1	134.2		161.1	151.1	112.0	130.1				116.0
07				107.7					130.8				

Saisonbereinigt

Seasonally adjusted

Desaisonnalisés

1990 06	125.4	141.4	98.2	126.4	68.1	152.9	139.2	116.2	132.6	180.3	146.8	156.5	118.0
07	126.5	124.4	101.4	102.2	69.6	148.4	131.7	115.5	139.8	158.7	141.6	155.2	123.0
08	129.0	113.9	124.2	89.0	104.0	134.2	140.0	122.6	146.6	141.2	131.4	159.9	117.0
09	125.7	133.0	109.1	127.4	64.2	133.2	136.6	128.7	131.2	144.2	146.9	167.4	119.0
10	128.3	133.1	120.0	139.1		130.9	127.6	105.4	127.8	145.7	138.3	168.8	131.0
11	123.4	131.0	122.8	134.5		141.7	122.9	103.7	113.4	146.3	141.0	170.5	121.0
12	119.2	125.8	136.7	110.6		129.2	115.6	116.0	119.5	141.0	124.7		123.0
1991 01	127.0	131.6	124.4	128.3		138.9	124.0	105.4	131.4	141.8	122.8		116.0
02	120.4	131.5	128.5	136.7		128.5	113.7	105.5	112.4	140.6	127.7		110.0
03	118.7	134.6	120.9	132.9		115.9	113.4	103.4	120.6	139.3	131.3		109.0
04	124.7	118.9	124.2	141.5		142.3	119.2	103.7	122.4	133.3			112.0
05	122.3	117.5	126.9	127.6		132.4	125.5	88.0	121.4	131.0			115.0
06	124.9		127.2	138.4		131.8	127.7	105.2	118.7				108.0
07				126.1					119.5				

FAHRZEUGBAU OHNE KRAFTWAGEN
MANUF. OF OTHER MEANS OF TRANSPORT
CONSTR. MATER. TRANSP. AUTRE QU'AUTOMOB.

NACE 36
 1985 = 100

PRODUKTION UND BESCHAEFTIGUNG PRODUCTION AND EMPLOYMENT PRODUCTION ET EMPLOI

EUR 12 - 1985=100

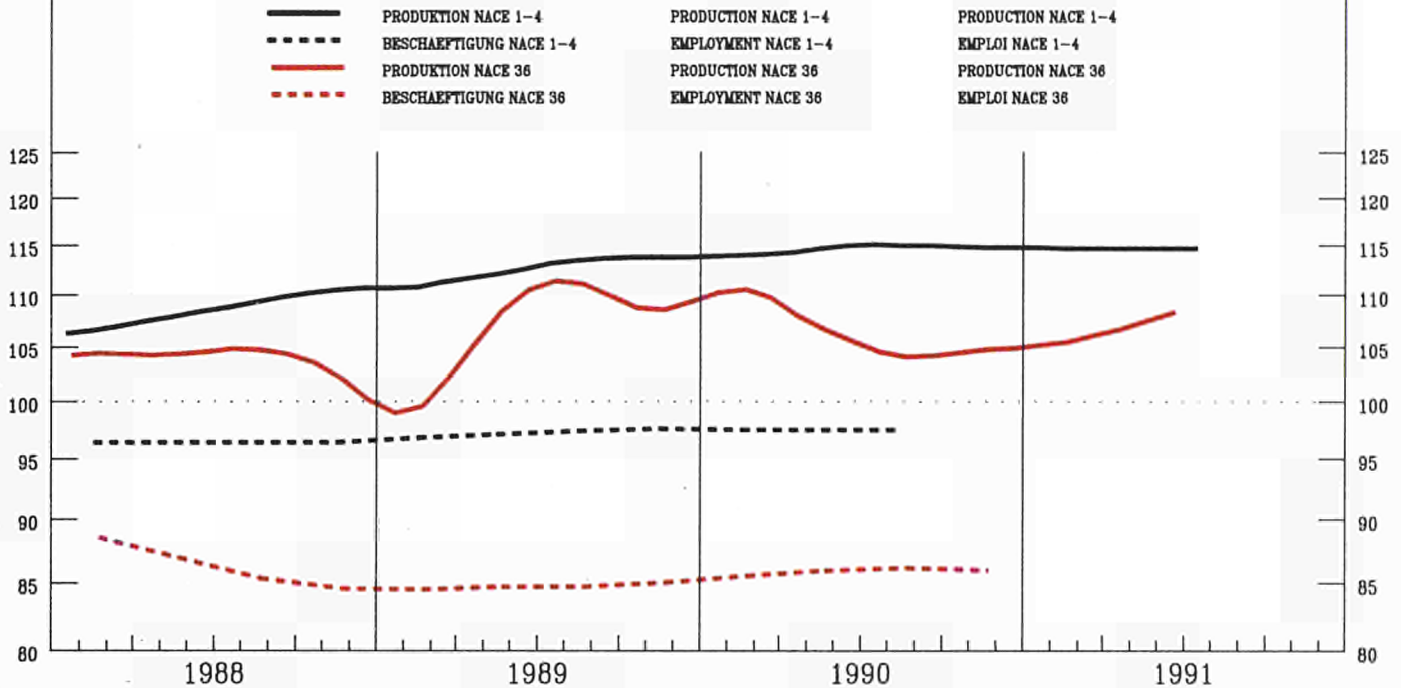

	EUR12	B	DK	D(WEST)	GR	E	F	IRL	I	L	NL	P	UK
--	-------	---	----	---------	----	---	---	-----	---	---	----	---	----

PRODUKTIONSINDIZES INDICES OF PRODUCTION INDICES DE PRODUCTION

Pro Arbeitstag Per working day Par jour ouvrable

1990 06	98.8	124.6	91.8	110.2	87.2	172.6	54.8	127.9	161.8	101.3	88.8	119.0
07	92.6	45.3	56.9	105.7	173.2	187.5	47.3	100.3	147.1	93.2	84.6	123.0
08	77.5	115.9	81.9	98.7	129.4	34.5	56.0	100.2	73.8	89.2	66.9	124.0
09	104.5	127.1	96.8	113.2	144.6	207.8	61.5	115.1	151.5	101.3	80.7	121.0
10	116.5	126.2	94.8	119.1		252.2	78.5	92.3	156.4	94.2	95.5	128.0
11	115.5	123.4	96.8	116.8		262.6	71.9	104.3	160.8	97.2	87.3	135.0
12	115.2	109.7	84.9	104.5		211.1	68.1	121.2	152.6	106.3		166.0
1991 01	103.0	104.6	95.8	111.3		160.7	63.6	99.3	173.7	101.3		114.0
02	103.5	93.3	95.8	112.6		160.7	57.6	103.8	171.3	108.3		131.0
03	107.6	98.9	99.8	117.4		136.6	67.7	107.8	173.9	104.3		128.0
04	106.8	105.7	95.8	117.1		196.4	64.7	111.1	177.2			115.0
05	116.5	117.2	93.8	112.0		189.6	85.3	106.2	173.5			120.0
06	112.8		102.8	113.5		182.0	73.5	125.2	212.6			113.0
07				105.5					158.4			

Saisonbereinigt Seasonally adjusted Desaisonnalisés

1990 06	99.4	109.0	87.8	113.7	98.4	148.8	55.3	117.2	144.9	98.8	80.2	141.0
07	92.7	79.3	87.2	101.2	182.8	142.2	41.4	103.1	145.6	97.3	91.2	137.0
08	107.0	116.2	84.3	96.1	150.7	145.7	68.8	100.6	151.9	94.9	91.2	129.0
09	103.3	121.1	93.1	111.3	147.8	175.9	64.7	108.3	144.4	102.7	86.0	125.0
10	112.1	124.3	92.8	114.7		192.2	82.5	98.1	146.5	97.3	90.6	123.0
11	102.7	124.7	91.9	119.1		210.5	56.9	105.4	151.6	97.9	85.8	121.0
12	109.5	130.5	92.1	104.2		183.8	58.8	109.9	161.3	106.7		132.0
1991 01	106.5	99.3	93.5	110.2		184.3	64.5	110.8	172.6	102.1		125.0
02	105.3	94.9	91.6	119.6		177.0	65.3	106.2	159.5	105.1		124.0
03	106.3	92.2	93.0	113.0		146.5	73.1	112.5	161.3	105.2		123.0
04	106.3	94.6	92.0	121.3		193.5	68.5	107.2	164.6			120.0
05	109.0	103.7	92.9	114.2		168.7	75.2	113.9	165.0			121.0
06	111.8		97.8	116.4		160.5	72.1	114.7	192.5			122.0
07				110.8					162.8			

NACE 36
1985 = 100

FAHRZEUGBAU OHNE KRAFTWAGEN
MANUF. OF OTHER MEANS OF TRANSPORT
CONSTR. MATER. TRANSP. AUTRE QU'AUTOMOB.

	EUR12	B	DK	D(WEST)	GR	E	F	IRL	I	L	NL	P	UK	
PRODUKTIONSINDIZES			INDICES OF PRODUCTION										INDICES DE PRODUCTION	
1985	100.0	100.0	100.0	100.0	100.0	100.0	100.0	100.0	100.0	100.0	100.0	100.0	100.0	
1986	108.7	94.2	94.5	93.0	132.3	107.7	103.8	97.9	139.9	95.0	104.1	111.9	111.9	
1987	106.8	72.0	76.1	97.5	135.0	124.1	100.0	97.8	127.1	83.8	99.8	112.6	112.6	
1988	111.9	94.7	74.5	95.9	151.6	137.0	109.4	96.6	146.3	81.5	101.5	107.8	107.8	
1989	120.7	103.1	75.0	100.7	141.5	152.1	116.0	103.1	145.6	89.8	87.9	127.7	127.7	
1990	124.6	113.3	87.9	109.6		174.7	112.3	108.4	151.3	96.7		130.1	130.1	
UMSATZ			TURNOVER										CHIFFRE D'AFFAIRES	
Saisonbereinigt			Seasonally adjusted										Désaisonnalisés	
1990 06	147.3	86.3	6.6	184.4		113.9		147.7					193.6	
07	151.9	100.2	183.8	125.4		149.4		149.5					175.9	
08	156.4	123.4	112.4	132.9		144.2		166.6					178.6	
09	142.3	153.7	75.8	149.8		125.8		145.4					169.4	
10	157.0	162.0	148.4	143.8		153.6		159.9					181.4	
11	164.8	141.2	141.3	182.5		169.8		140.8					185.4	
12	163.3	130.1	101.2	177.6		129.8		148.0					229.7	
1991 01	153.9		101.7	168.9		153.7		146.2					159.5	
02	150.5		89.4	154.3		152.3		140.1					167.7	
03	149.4		165.9	153.2		148.5		141.2					162.7	
04	153.2		64.7	160.0		145.2		155.0					177.7	
05			120.4	146.8				154.4					182.8	
06			131.8	154.7									197.7	
ERZEUGERPREISINDIZES			PRODUCER PRICE INDICES										INDICE DE PRIX A LA PRODUCTION	
1990 06			132.8	114.2	194.4	115.3				114.0			124.2	
07			127.8	114.7	195.0	115.4				115.0			123.5	
08			127.8	114.8	198.3	115.4				115.0			123.6	
09			127.8	115.0	198.1	115.4				115.0			125.7	
10			129.8	115.5	206.1	115.5				117.0			125.8	
11			129.8	115.5	206.3					117.0			254.9	
12			129.8	115.6	206.5					117.0			255.3	
1991 01			133.8	116.7	206.7					117.0			256.2	
02			133.8	116.8	215.6					117.0			259.6	
03			133.8	117.1	216.8					117.0			260.0	
04			132.8	118.5	217.2					118.0			263.2	
05			132.8	118.6	218.5					118.0			262.0	
06			132.8	118.8	227.8					118.0			263.6	
07				119.2						118.0			265.7	
ABNAENGIG BESCHAEFTE			NUMBER OF EMPLOYEES										NOMBRE DE SALARIES	
Saisonbereinigt			Seasonally adjusted										Désaisonnalisés	
1988 IV	84.6	70.1	69.0	95.4		85.4	100.2			77.9			81.7	
1989 I	84.5	75.4	68.3	96.4		85.1	101.3			79.0			80.7	
II	84.7	92.4	67.3	97.0		85.0	104.9			80.2			79.9	
III	84.7	93.6	68.3	98.0		85.0	99.3			81.3			79.2	
IV	85.0	93.1	72.3	98.7		84.8	100.5			82.7			79.1	
1990 I	85.5	91.7	75.6	100.0		85.0	101.5			83.9			79.5	
II	85.9	90.5	75.1	99.8		85.5	104.5			84.2			80.2	
III	86.1	94.4	72.7	100.4		85.8	107.4			85.6			80.0	
IV	85.9	92.5	71.3	101.0		86.0	113.5			86.8			79.0	
1991 I			73.1	100.8										
II				101.0										

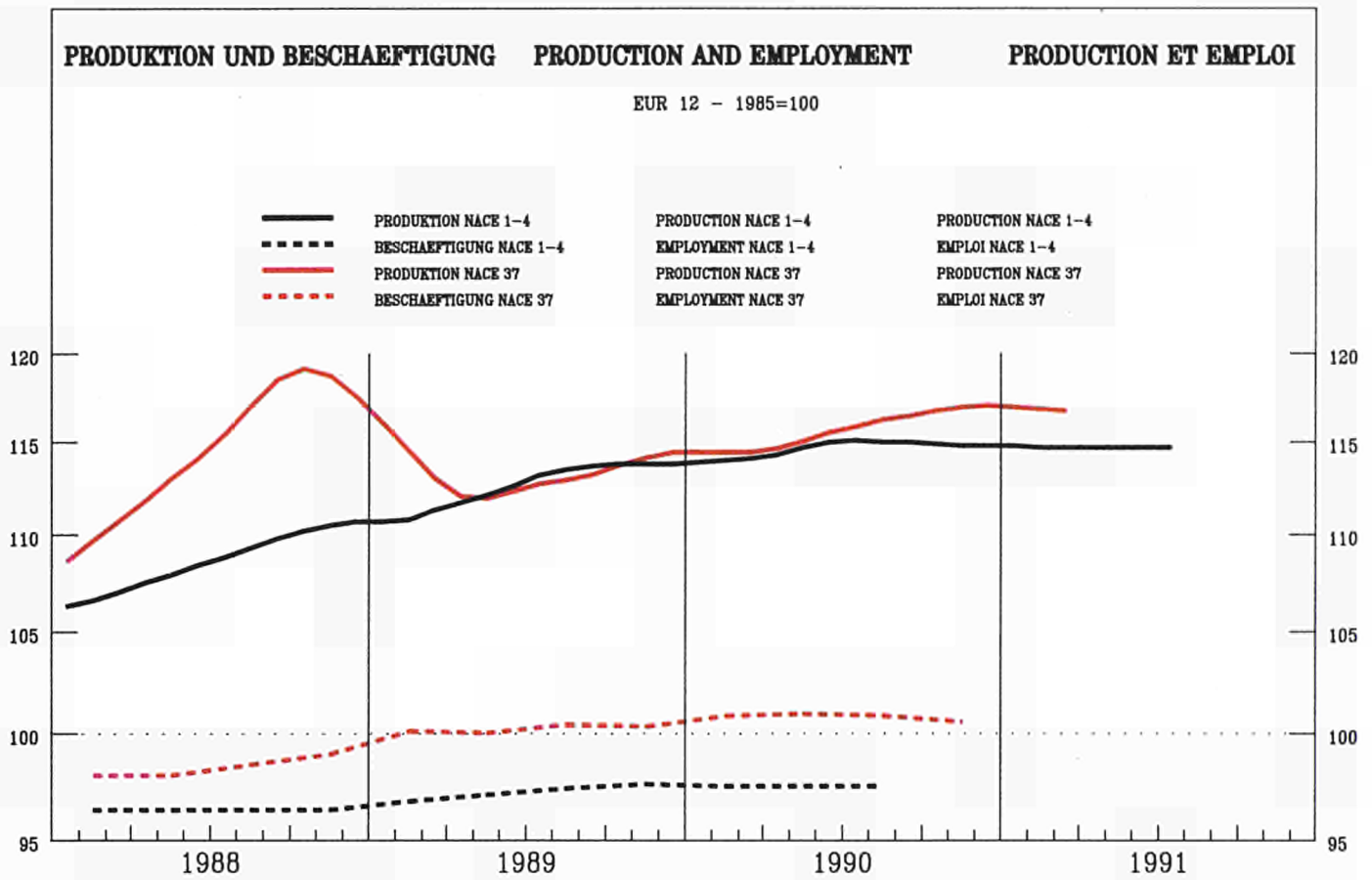

	EUR12	B	DK	D(WEST)	GR	E	F	IRL	I	L	NL	P	UK
--	-------	---	----	---------	----	---	---	-----	---	---	----	---	----

PRODUKTIONSINDIZES

INDICES OF PRODUCTION

INDICES DE PRODUCTION

Pro Arbeitstag

Per working day

Par jour ouvrable

1990	06	121.0	82.9	107.0	117.1	197.1	116.9	150.7	122.6	102.0	126.0
	07	111.6	42.1	53.0	114.7	210.6	95.9	132.5	120.3	86.0	112.0
	08	85.7	63.5	103.0	96.4	73.3	95.9	87.4	45.6	86.0	104.0
	09	117.3	77.1	98.0	117.1	192.0	95.9	159.2	124.3	86.0	122.0
	10	122.3	72.9	103.0	127.6	241.5	117.7	161.4	108.3	110.0	114.0
	11	125.4	86.8	118.0	126.1	165.8	117.7	156.2	135.1	110.0	115.0
	12	122.4	65.9	92.0	122.5	112.0	117.7	131.8	147.6	110.0	112.0
1991	01	112.5	85.2	96.0	114.7	139.2	115.4	137.6	107.8	94.0	106.0
	02	119.6	86.4	91.0	119.4	191.0	115.4	161.6	117.7	94.0	119.0
	03	125.9	77.5	97.0	130.3	178.3	115.4	157.5	116.7	94.0	129.0
	04		73.6	86.0	122.7	160.0		158.6	114.3		113.0
	05		79.9	93.0	119.2	218.7		156.1	113.2		112.0
	06			98.0	129.1	197.0		155.5	115.7		123.0
	07				117.9				115.0		

Saisonbereinigt

Seasonally adjusted

Desaisonnalisés

1990	06	114.6	77.6	85.6	121.6	175.9	109.9	139.7	111.6	100.7	119.0
	07	117.4	66.7	95.8	110.6	196.4	112.6	136.3	106.9	95.2	119.0
	08	116.5	63.3	99.1	92.9	168.0	112.8	140.3	118.8	94.9	123.0
	09	115.4	74.0	87.8	114.9	179.9	113.0	149.4	113.5	94.5	116.0
	10	114.5	71.4	92.2	122.6	221.0	110.3	154.9	100.3	98.0	115.0
	11	115.3	79.9	101.0	126.4	166.6	110.4	149.4	114.2	98.1	110.0
	12	115.5	73.1	82.8	122.4	131.4	110.6	152.2	133.7	97.8	113.0
1991	01	118.9	80.4	101.9	112.7	155.5	112.2	135.3	116.2	99.1	116.0
	02	117.3	79.1	92.5	126.4	177.9	112.4	150.0	110.3	99.3	113.0
	03	117.2	73.6	95.0	125.5	169.9	112.7	148.1	114.6	99.8	114.0
	04		72.7	89.9	126.1	163.8		151.7	112.1		114.0
	05		76.7	95.4	124.3	184.1		143.3	108.7		117.0
	06			81.8	132.2	171.2		143.8	107.9		117.0
	07				124.4				105.3		

	EUR12	B	DK	D(WEST)	GR	E	F	IRL	I	L	NL	P	UK
PRODUKTIONSINDIZES				INDICES OF PRODUCTION						INDICES DE PRODUCTION			
1985	100.0	100.0	100.0	100.0		100.0	100.0	100.0	100.0		100.0		100.0
1986	102.8	89.9	113.9	103.8		104.1	102.2	99.5	103.7		102.8		99.2
1987	105.6	74.5	113.8	103.8		129.9	101.9	117.0	110.4		95.0		104.6
1988	115.6	73.6	128.9	113.3		119.6	107.2	120.5	128.7		100.8		115.9
1989	113.5	74.8	110.9	109.7		145.4	108.4	134.0	123.5		99.4		114.4
1990	116.1	71.3	98.2	115.6		173.9	111.2	147.6	115.3		99.7		116.7
UMSATZ				TURNOVER						CHIFFRE D'AFFAIRES			
Saisonebereinigt				Seasonally adjusted						Désaisonnalisés			
1990 06	132.3		105.9	120.0			132.4	131.8	180.8				
07	138.2		111.9	127.1			142.6	123.8	175.6				
08	129.8		121.8	122.8			139.0	121.0	157.1				
09	129.1		105.5	118.3			136.5	132.2	154.4				
10	136.1		112.0	123.9			144.8	130.8	168.6				
11	135.8		123.7	125.1			143.1	141.1	159.7				
12	131.0		100.8	116.9			129.4	138.8	180.9				
1991 01	141.0		120.0	131.6			151.3	132.9	166.6				
02	138.0		112.3	128.7			140.1	137.7	168.3				
03	136.3		112.9	126.6			136.2	138.6	166.7				
04	143.5		111.0	136.5			144.2	148.2	168.7				
05			114.9	129.8				149.0	149.0				
06			99.8	134.8				150.1	165.8				
AUSFUHR				EXPORTS						EXPORTATIONS			
Mengen, Saisonebereinigt				Volumes, seasonally adjusted						En volume, désaisonnalisés			
1989 10	121.9		193.7	128.9	-2.8	201.7	164.9	82.0	113.6		136.6	145.4	147.2
11	134.3		177.8	134.5	-11.7	192.6	185.5	97.2	123.8		153.4	166.2	157.7
12	127.2		162.6	132.7	3.0	213.6	168.0	102.4	110.0		152.5	142.7	149.1
1990 01	134.5		174.8	144.3	8.7	194.0	176.9	102.0	124.6		162.4	194.4	137.6
02	122.4		173.5	132.5	7.3	172.9	155.1	95.9	115.5		156.5	160.1	135.0
03	127.8		181.6	141.9	0.7	211.7	168.1	116.2	112.0		162.5	205.9	130.1
04	125.1		156.2	133.3	6.3	187.5	173.1	100.7	116.8		152.7	156.0	150.5
05	127.5		173.5	143.0	4.8	201.6	176.3	104.8	102.5		167.2	197.9	146.2
06	124.1		181.6	125.1	:	191.8	185.0	107.5	141.2		156.5	182.8	131.1
07	130.3		173.8	136.3	:	210.5	187.6	83.8	118.6		159.5	183.9	151.8
08	132.5		178.7	139.0	:	195.4	181.7	101.3	119.4		154.0	165.0	145.3
09	115.7		157.8	119.8	:	199.5	178.5	102.2	116.3		159.4	172.6	137.2
10	128.0		154.8	139.8	:	182.0	198.6	81.4	116.1		168.7	155.7	147.0
11	128.0		163.2	134.2	:	291.0	192.4	103.6	128.6		157.9	184.2	149.9
12	118.5		151.5	124.6	:	205.1	173.9	109.6	136.8		154.0	163.9	132.6
1991 01	124.2		147.9	137.1	:	204.7	182.4	105.4	119.4		175.1	172.3	121.0
02	114.6		157.9	125.3	:	209.5	168.0	103.9	111.8		165.3	178.1	114.1
03	104.9		131.9	108.6	:	212.3	165.4	120.6	107.4		166.0	173.4	115.9
04	114.5		153.0	115.3	:	246.5	179.7	103.2	123.4		177.9	195.5	139.0
05	118.2		149.3	121.5	:	233.9	177.0	98.8	115.1		178.5	197.5	134.6
EINFUHR				IMPORTS						IMPORTATIONS			
Mengen, Saisonebereinigt				Volumes, seasonally adjusted						En volume, désaisonnalisés			
1989 10	160.6		149.1	156.5	169.5	216.0	174.8	130.0	126.0		169.8	448.4	149.1
11	162.3		160.2	163.7	156.5	235.5	187.8	126.4	123.4		163.0	427.0	146.5
12	150.1		144.3	147.4	170.9	227.5	165.7	142.7	114.3		162.7	418.9	137.8
1990 01	162.2		193.0	161.0	157.9	242.9	181.4	147.6	134.2		183.6	462.9	144.2
02	155.0		160.2	162.9	171.8	230.9	164.0	124.0	125.0		154.8	382.8	140.4
03	169.9		172.8	167.1	172.2	244.7	173.3	151.3	140.6		181.6	494.3	147.8
04	161.6		168.8	170.1	145.5	234.9	160.8	137.0	129.7		174.7	429.4	146.3
05	169.5		164.5	169.6	153.5	251.8	183.2	145.7	151.2		169.4	469.5	142.5
06	158.8		162.8	156.3	138.3	258.0	169.6	143.0	136.2		163.2	467.9	135.3
07	162.0		148.7	178.3	132.6	260.1	173.4	142.9	138.0		159.7	457.6	134.4
08	169.8		155.4	189.8	147.8	223.2	165.9	155.9	140.6		177.5	405.9	138.9
09	161.4		136.4	174.7	142.3	233.2	170.0	148.6	134.3		153.0	442.0	131.8
10	177.2		155.6	188.4	148.6	244.5	179.9	182.8	145.0		177.5	485.7	144.4
11	184.6		158.5	207.7	161.7	281.0	174.9	166.8	151.3		209.1	555.1	146.9
12	169.4		145.7	187.4	141.6	240.2	168.8	139.6	138.9		178.3	461.0	146.2
1991 01	175.6		163.5	198.4	171.9	259.3	168.5	152.3	149.9		195.4	432.9	128.3
02	163.6		157.4	186.7	143.6	229.0	160.7	155.0	142.2		168.5	498.9	127.0
03	156.1		148.3	170.4	153.0	224.9	148.6	144.1	126.7		165.8	477.8	125.0
04	176.2		170.1	184.3	159.0	291.8	166.5	151.0	152.0		179.7	506.9	125.9
05	173.3		164.5	190.8	149.5	251.5	161.5	146.0	144.6		176.0	495.6	129.8
ERZEUGERPREISINDIZES				PRODUCER PRICE INDICES						INDICE DE PRIX A LA PRODUCTION			
1990 06	119.9	114.6	122.0	110.1	185.5	123.1	77.9	127.8			107.0		128.3
07	120.2	114.6	123.0	110.3	191.2	123.1	77.8	128.0			108.0		128.7
08	120.7	114.8	123.0	110.4	191.6	123.1	77.6	128.8			108.0		130.0
09	121.0	114.8	123.0	110.7	192.1	123.1	77.6	129.2			108.0		130.6
10	121.4	115.8	122.0	111.2	197.4	123.1	77.5	129.5			108.0		131.7
11		116.5	123.0	111.2	203.5		77.4	129.4			108.0		132.2
12		116.5	125.0	111.3	203.5		77.5	129.1			108.0		132.5
1991 01		116.5	127.0	111.8	204.7		77.6	124.1			110.0		135.5
02		118.1	127.0	112.0	205.2		77.5	126.2			110.0		135.7
03		118.1	127.0	112.4	205.6		77.7	126.2			110.0		135.7
04		118.1	129.0	113.1	207.1		77.9	126.3			111.0		136.1
05		118.3	129.0	113.3	207.4		77.9	128.8			111.0		136.2
06		118.3	129.0	113.6	207.4		78.0	127.6			111.0		137.3
07		118.3		113.7			78.0				111.0		138.5
08							78.2						
ABNAEANGIG BESCHAEFTEGTE				NUMBER OF EMPLOYEES						NOMBRE DE SALARIES			
Saisonebereinigt				Seasonally adjusted						Désaisonnalisés			
1988 IV	99.0		100.8	98.7			95.9	104.9			103.9		99.5
1989 I	100.1		103.8	101.2			96.4	105.9			104.2		99.4
II	100.0		104.7	101.5			96.4	106.4			104.7		98.8
III	100.4		106.7	101.8			97.0	109.0			105.9		98.6
IV	100.3		107.9	102.1			97.4	111.1			105.7		97.5
1990 I	100.8		100.7	103.6			97.8	107.2			111.8		94.6
II	100.9		98.4	104.2			97.5	109.3			113.9		95.7
III	100.8		95.8	104.3			96.7	112.2			116.6		95.3
IV	100.5		92.1	104.9			96.6	116.0			117.8		93.4
1991 I			91.4	104.2			95.5						
II				104.7									



VERGLEICH EUR-12, USA, JAPAN

COMPARISON EUR-12, USA, JAPAN

COMPARAISON EUR-12, USA, JAPON

PRODUKTIONSINDIZES		INDICES OF PRODUCTION										INDICES DE PRODUCTION			
Saisonbereinigt		Seasonally adjusted										Déseasonalisés			
1985 = 100															
	1990	09	10	11	12	1991	01	02	03	04	05	06	07	%	%
	08	09	10	11	12	01	02	03	04	05	06	07	%	%	
NACE 1-4		TOTAL INDUSTRY EXCLUDING CONSTRUCTION										ENSEMBLE DE L'INDUSTRIE SANS BATIMENT			
GESAMTE INDUSTRIE OHNE BAUINDUSTRIE															
EUR12	115.1	115.0	115.2	114.6	114.3	115.9	115.4	113.2	114.0	113.8	115.5	114.4	0.3	-1.0	
USA	117.1	117.2	116.4	114.7	113.6	112.9	112.0	111.2	111.8	112.7	113.5	114.0	1.0	0.3	
JAP	127.0	126.4	129.7	128.4	127.9	129.9	129.8	127.1	127.4	130.2	126.9	130.6	0.6	2.7	
INT		INTERMEDIATE GOODS										BIENS INTERMEDIAIRES			
GRUNDSTOFFE U. PROD. GUETER															
EUR12	111.2	111.0	110.6	110.2	109.4	110.8	111.7	109.0	109.0	109.4	110.9	110.2	0.3	-0.7	
USA	122.2	121.6	121.2	120.3	120.0	117.5	116.2	114.7	114.6	116.2	117.2	117.5	1.1	0.5	
JAP	126.5	126.6	129.0	126.4	126.2	126.9	129.6	129.3	129.0	129.8	127.4	129.4	-0.1	1.4	
INV		CAPITAL GOODS INDUSTRIES										BIENS D'INVESTISSEMENT			
INVESTITIONSGUETER															
EUR12	120.4	120.3	119.8	118.5	119.9	120.6	118.4	117.5	118.2	117.4	120.2	117.7	0.4	-2.0	
USA	123.6	124.3	123.4	121.4	119.8	119.8	119.1	118.7	119.0	118.8	118.6	118.9	-0.7	0.1	
JAP	137.0	136.9	140.9	140.3	141.3	140.8	141.8	135.3	137.5	141.4	135.0	140.8	-0.1	3.0	
CON		CONSUMER GOODS										BIENS DE CONSOMMATION			
VERBRAUCHSGUETER															
EUR12	117.9	117.4	119.1	118.5	117.4	120.1	117.9	116.6	118.7	117.8	118.9	118.3	0.5	-0.5	
USA	115.1	116.0	115.9	113.7	112.8	112.7	111.7	111.7	112.6	113.7	114.4	114.8	2.3	0.7	
JAP	120.3	118.2	122.6	120.6	118.3	123.1	118.6	115.0	116.9	121.0	117.0	123.2	2.1	4.4	
EXT		MINING AND QUARRYING										INDUSTRIES EXTRACTIVES			
BERGBAU UND GEMINNUNG VON STEINEN UND ERDEN															
EUR12	82.2	81.3	83.2	80.7	78.8	80.4	85.4	84.3	77.9	78.2	84.8	84.9	0.1	0.0	
USA	93.9	95.3	94.1	94.8	94.9	93.3	94.4	93.7	92.7				-0.3	-2.2	
JAP	81.4	81.5	86.4	73.5	73.6	77.5							-8.7	5.8	
MAN		MANUFACTURING INDUSTRIES										INDUSTRIES MANUFACTURIERES			
BE- UND VERARBEITENDES GEWERBE															
EUR12	117.6	117.9	117.9	117.2	116.1	118.3	116.3	115.7	116.8	115.9	117.8	116.4	0.4	-1.2	
USA	121.3	121.4	120.9	118.9	117.4	116.8	115.8	114.9	115.6	116.3	117.2	117.8	0.9	0.4	
JAP	127.1	126.7	130.0	129.1	128.5	130.4	129.8	127.2	127.6	130.2	126.5	130.4	0.4	2.7	
NACE 22		PROD./BASIC PROCESSING OF METALS										PRODUCT./PREM.TRANSF.DES METAUX			
ERZEUG.U.ERSTE BEARBEITG.V.METALLEN															
EUR12	107.0	107.9	105.1	105.2	102.3	104.5	105.9	104.4	103.4	101.7			-1.0	-1.7	
USA	112.6	109.6	106.7	107.2	102.4	97.9	97.6	93.0	92.2				-7.5	-3.3	
JAP	115.1	115.2	117.1	118.0	116.9								2.5	-0.6	
NACE 24		IND OF NON METALLIC MINERAL PROD										INDUSTRIE MINERAUX NON METALLIQU.			
IND.STEINE U.ERDEN/GLASINDUSTRIE															
EUR12	117.2	118.2	118.4	119.0	115.6	117.6	111.7	117.2	118.0	117.0	117.2		1.6	0.2	
USA	113.9	111.7	111.6	110.9	107.6	103.9	105.3	101.7	101.5				-4.9	2.5	
JAP	122.2	120.7	121.4	121.7	122.0	123.9							1.0	0.4	
NACE 25-26		CHEM.INDUS. INCL. MAN MADE FIBRE										IND.CHIMIQUE+FIBRES ARTIFICIELL.			
CHEM.INDUSTRIE INCL.CHEMIEFASERN															
EUR12	115.4	116.3	117.3	116.2	114.7	117.2	115.2	114.9	116.0	115.0			-0.3	-0.9	
USA	120.8	121.7	120.7	120.3	120.4	120.1	119.7	119.4	118.2				-1.0	-1.0	
JAP	128.4	127.1	129.9	128.6	130.4								1.4	1.7	
NACE 31-36		METAL TRANSF.IND. EXCL. INSTR. ENG.										IND.TRANSF.MET.SAUF MECAN.PRECIS			
METALLVERARB.IND.OHNE FEINMECHAN															
EUR12	122.0	121.9	121.6	119.7	119.5	121.6	118.9	117.8	119.9	117.9	121.4		0.2	3.0	
USA	125.3	126.1	124.9	121.3	118.9	119.2	118.0	117.2	118.1				-2.3	0.3	
JAP	137.0	134.9	141.0	139.1	138.6								2.7	-0.2	
NACE 31		MANUFACT. OF METALLIC ARTICLES										FABRICAT.D'OUVRAGES EN METAUX			
HERSTEL. VON METALLERZEUGNISSEN															
EUR12	120.0	119.5	119.0	116.6	115.0	117.7	116.9	115.4	116.5	115.0	118.4		-0.0	2.9	
USA	113.6	113.0	112.4	110.3	108.4	108.3	105.3	103.9	104.8				-4.0	0.8	
JAP	123.2	121.6	123.0	128.6	125.5								2.7	-2.4	
NACE 32		MECHANICAL ENGINEERING										CONSTRUCTION DE MACHINES			
MACHINENBAU															
EUR12	112.7	111.9	111.3	108.2	107.4	110.0	105.6	104.7	105.9	100.2	104.0		-3.2	3.9	
USA	147.5	148.0	149.4	146.5	144.4	144.8	143.3	142.1	141.3				-2.0	-0.6	
JAP	130.6	132.4	135.8	134.1	136.2								1.9	1.5	
NACE 34		ELECTRICAL ENGINEERING										CONSTR.ELECTRIQ.ET ELECTRONIQUE			
ELEKTROTECHNIK															
EUR12	122.0	123.4	121.6	121.5	121.0	123.3	121.2	121.3	121.7	119.8	123.4		-0.2	3.0	
USA	120.1	120.6	119.0	118.7	117.9	116.7	116.6	116.5	116.4				-1.1	-0.1	
JAP	148.3	150.7	154.1	156.2	155.0								4.1	-0.8	
NACE 35		MAN.OF MOTOR VEHICLES+THEIR PARTS										CONSTR.AUTOM.ET PIECES DETACHEES			
BAU V.KRAFTHAGEN U.EINZELTEILEN															
EUR12	129.0	125.7	128.3	123.4	119.2	127.0	120.4	118.7	124.7	122.3	124.9		1.6	2.1	
USA	104.6	105.1	103.0	88.1	82.9	88.7	80.1	78.7	84.7				-6.2	7.7	
JAP	136.0	128.5	140.2	135.4	132.9								2.6	-1.9	
NACE 36		MANUF.OF OTHER MEANS OF TRANSP.										CONS.MATER.TRANSF.AUTRE QU'AUTOMOB.			
FAHRZEUGBAU OHNE KRAFTHAGEN															
EUR12	107.0	103.3	112.1	102.7	109.5	106.5	105.3	106.3	106.3	109.0	111.8		2.8	2.5	
USA	100.0	99.1	98.5	98.3	98.4	97.6	96.4	95.1					-2.1	-1.3	
JAP															
NACE 37		INSTRUMENT ENGINEERING										FABR.INSTRUM.DE PRECIS.ET D'OPT.			
FEINMECHANIK UND OPTIK															
EUR12	116.5	115.4	114.5	115.3	115.5	118.9	117.3	117.2					2.3	-0.0	
USA															
JAP															
411-423		FOOD INDUSTRIES										INDUS. DES PRODUITS ALIMENTAIRES			
NAHRUNGSMITTELINDUSTRIE															
EUR12	116.6	117.1	117.8	118.9	119.6	119.9	120.7	119.4	119.7	119.7	117.9		-0.7	-1.5	
USA	112.8	113.0	113.3	114.5	113.8	113.3	113.4	113.1							
JAP	109.1	109.2	110.1	110.1	110.4	110.1									
NACE 41/42		FOOD/DRINK AND TOBACCO INDUSTRY										IND. ALIMENT.+BOISSONS ET TABAC			
NAHRUNGS U. GENUSSMITTELGEWERBE															
EUR12	117.9	116.0	117.7	118.9	117.8	119.7	119.4	118.4	119.4	117.9	116.0		-1.2	-1.6	
USA	111.9	111.8	113.1	114.0	113.8	112.9	112.6	112.4	111.9				-0.7	-0.7	
JAP	109.2	106.1	108.7	109.6	106.2	111.5							1.3	2.6	

1985 = 100

	1990	09	10	11	12	1991	02	03	04	05	06	07	%A	%B
	08					01								
NACE 1-4														
GESAMTE INDUSTRIE OHNE BAUINDUSTRIE					TOTAL INDUSTRY EXCLUDING CONSTRUCTION					ENSEMBLE DE L'INDUSTRIE SANS BATIMENT				
EUR12	110.1	110.8	111.4	111.4	111.4	112.2	112.2	112.0	112.6	112.7	112.7		3.2	0.0
USA	111.8	114.2	117.0	116.3	114.7									
JAP														
INT														
GRUNDSTOFFE U. PROD. GUETER					INTERMEDIATE GOODS					BIENS INTERMEDIAIRES				
EUR12	102.8	103.8	104.7	104.3	104.1	105.0	104.7	104.0	104.6	104.4	104.2		2.6	-0.2
USA														
JAP														
INV														
INVESTITIONSGUETER					CAPITAL GOODS INDUSTRIES					BIENS D'INVESTISSEMENT				
EUR12	120.1	120.4	120.8	120.9	121.1	121.9	122.4	122.8	123.3	123.6	123.8		3.5	0.2
USA														
JAP														
CON														
VERBRAUCHSGUETER					CONSUMER GOODS					BIENS DE CONSOMMATION				
EUR12	116.4	116.6	116.8	117.0	117.2	117.9	118.3	118.6	119.2	119.6	119.8		3.4	0.2
USA														
JAP														
EXT														
BERGBAU UND GWINNUNG VON STEINEN UND ERDEN					MINING AND QUARRYING					INDUSTRIES EXTRACTIVES				
EUR12	84.9	85.1	84.2	84.2	84.2	86.2	86.2	86.5	89.7	89.8	89.9		6.6	0.1
USA														
JAP														
MAN														
BE- UND VERARBEITENDES GEMERBE					MANUFACTURING INDUSTRIES					INDUSTRIES MANUFACTURIERES				
EUR12	112.7	113.4	114.2	114.1	114.0	114.7	114.6	114.4	114.7	114.9	115.0		3.0	0.1
USA	111.8	114.2	117.0	116.3	114.7								5.9	-1.4
JAP													2.8	
NACE 22														
ERZUG.U.ERSTE BEARBEITG V.METALLEN					PROD./BASIC PROCESSING OF METALS					PRODUCT./PREM.TRANSF.DES METAUX				
EUR12	106.0	105.9	105.3	120.2	118.4								-5.0	-0.6
USA	121.8	122.4	122.2										-0.3	-1.5
JAP													2.4	-0.4
NACE 24														
IND.STEINE U.ERDEN/GLASINDUSTRIE					IND OF NON METALLIC MINERAL PROD					INDUSTRIE MINERAUX NON METALLIQU.				
EUR12	120.0	120.3	120.7	106.7	106.7								5.0	0.3
USA	105.6	105.9	106.2										2.4	
JAP													3.2	0.4
NACE 25-26														
CHEM.INDUSTRIE INCL.CHEMIEFASERN					CHEM.INDUS. INCL. MAN MADE FIBRE					IND. CHIMIQUE+FIBRES ARTIFICIELL.				
EUR12	104.1	104.4	106.1	124.3	122.4								2.7	1.6
USA	115.3	119.7	123.5										5.3	-1.5
JAP													2.3	
NACE 31-36														
METALLVERARB.IND.OHNE FEINMECHAN					METAL TRANSF.IND.EXCL.INSTR.ENG.					IND.TRANSF.MET.SAUF MECAN.PRECIS				
EUR12														
USA														
JAP														
NACE 31														
HERSTEL. VON METALLERZEUGNISSEN					MANUFACT. OF METALLIC ARTICLES					FABRICAT.D'OUVRAGES EN METAUX				
EUR12	120.1	120.3	120.6										3.5	0.3
USA	111.9	111.9	112.1	112.1	112.1								1.0	
JAP													5.1	0.1
NACE 32														
MACHINENBAU					MECHANICAL ENGINEERING					CONSTRUCTION DE MACHINES				
EUR12	125.1	125.4	125.9										4.9	0.4
USA														
JAP													3.5	0.1
NACE 34														
ELEKTROTECHNIK					ELECTRICAL ENGINEERING					CONSTR.ELECTRIQ.ET ELECTRONIQUE				
EUR12	112.0	112.1	112.3										2.0	0.2
USA	108.9	109.0	108.9	109.1	109.3								1.2	0.2
JAP													-2.0	-0.2
NACE 35														
BAU V.KRAFTWAGEN U.EINZELTEILEN					MAN.OF MOTOR VEHICLES+THEIR PARTS					CONSTR.AUTOM.ET PIECES DETACHEES				
EUR12	122.5	122.8	123.0										3.6	0.2
USA	110.2	109.7	114.1	114.2	114.1								2.3	-0.1
JAP													-2.6	-0.1
NACE 36														
FAHRZEUGBAU OHNE KRAFTWAGEN					MANUF.OF OTHER MEANS OF TRANSP.					CONS.MATER TRANSP.AUTRE QU'AUTOMOB.				
EUR12														
USA														
JAP														
NACE 37														
FEINMECHANIK UND OPTIK					INSTRUMENT ENGINEERING					FABR.INSTRUM.DE PRECIS.ET D'OPT.				
EUR12	120.7	121.0	121.4										4.1	0.4
USA														
JAP														
411-423														
NAHRUNGSMITTELINDUSTRIE					FOOD INDUSTRIES					INDUS. DES PRODUITS ALIMENTAIRES				
EUR12	108.2	108.0	107.9										-0.8	-0.0
USA	118.8	118.3	118.1	117.8	117.6								2.0	-0.2
JAP													2.8	0.1
NACE 41/42														
NAHRUNGS U. GENUSSMITTELGEWERBE					FOOD/DRINK AND TOBACCO INDUSTRY					IND. ALIMENT.+BOISSONS ET TABAC				
EUR12	112.0	111.8	111.9										0.8	0.1
USA	118.4	117.2	117.4	116.7	116.3								0.3	-0.3
JAP													1.4	

IV

BAUWERBE

BUILDING AND CIVIL ENGINEERING

BÂTIMENT ET GÉNIE CIVIL

BAUGEWERBE
BUILDING AND CIVIL ENGINEERING
BATIMENT ET GENIE CIVIL
NACE 5

Produktionsindizes - Indices of production - Indices de production

PRODUKTIONSINDEX INDEX OF PRODUCTION INDICE DE PRODUCTION

BAUGEWERBE

BUILD.&CIVIL ENG.

BATIMENT&GENIE CIVIL

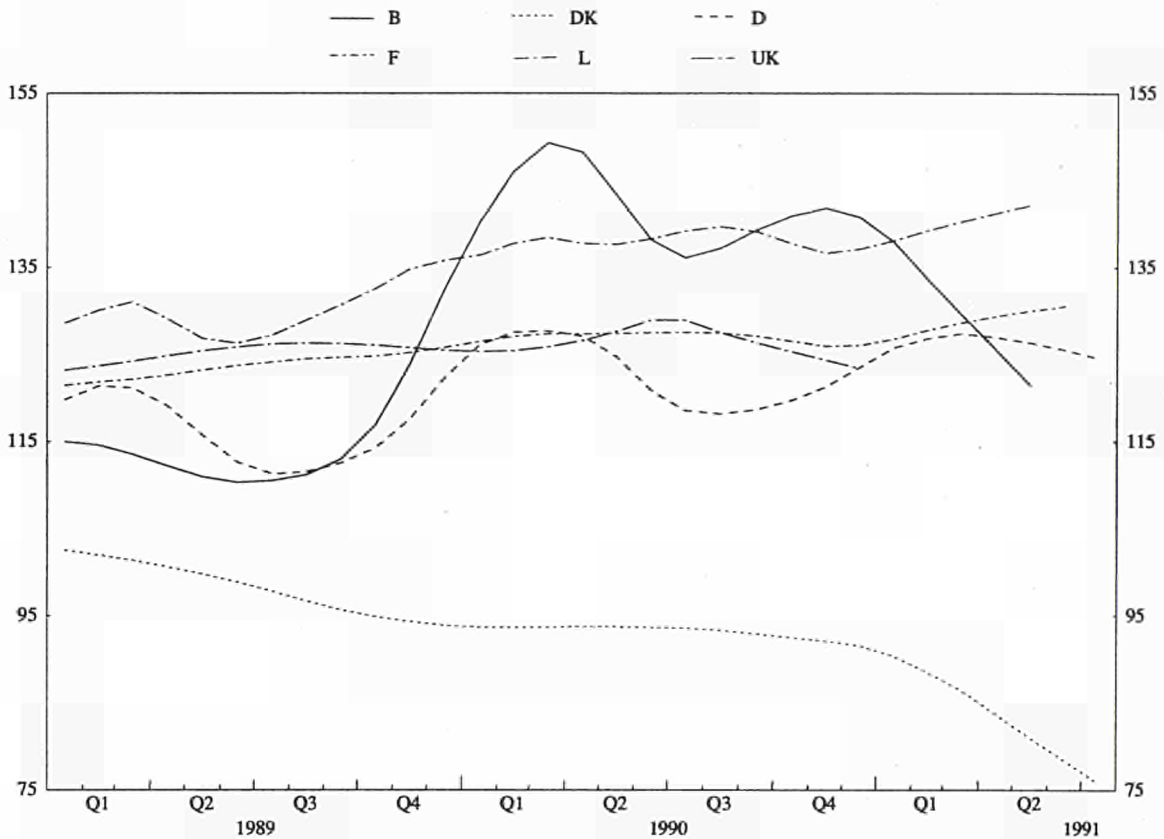

EUR12	B	DK	D(WEST)	GR	E	F	IRL	I	L	NL	P	UK
-------	---	----	---------	----	---	---	-----	---	---	----	---	----

PRODUKTIONSINDIZES

INDICES OF PRODUCTION

INDICES DE PRODUCTION

Pro Arbeitstag

Per working day

Par jour ouvrable

1990 06	171.3	94.7	132.0			141.6			181.2			127.4
07	64.6	95.9	137.7			125.4			172.4			130.1
08	152.9	95.9	128.8			83.0			61.8			130.1
09	170.1	95.9	141.7			136.9			167.7			130.1
10	163.1	99.4	153.4			136.1			163.6			123.6
11	170.9	97.0	131.3			138.4			158.0			123.6
12	102.6	94.7	93.6			111.3			91.7			123.6
1991 01	104.8	88.8	98.1			123.7			97.7			
02	80.3	87.6	69.5			113.3			78.9			
03	142.0	82.8	131.3			134.5			159.9			
04	141.1	79.3	140.2			138.8			172.3			
05	136.5	79.3	135.0			149.4			173.9			
06		78.1	139.3			139.6						
07		78.1	143.6									

Saisonbereinigt

Seasonally adjusted

Desaisonnalisés

1990 06	147.6	92.8	136.5			130.2			149.4			128.3
07	126.6	93.5	132.9			124.4			146.1			126.4
08	144.0	92.7	126.5			126.0			130.0			126.4
09	145.8	90.9	138.0			129.8			145.6			126.4
10	146.1	93.0	148.6			127.0			142.6			123.5
11	157.7	90.2	132.6			126.6			143.0			123.5
12	139.1	89.8	91.2			124.0			125.2			123.5
1991 01	128.5	93.0	96.2			129.3			137.3			120.3
02	100.3	96.9	73.3			117.3			100.6			120.3
03	138.4	92.2	124.7			130.4			152.6			120.3
04	123.8	86.6	147.0			130.3			150.0			
05	119.7	82.1	136.0			132.9			146.6			
06		78.5	143.3			128.1						
07		77.6	130.5									

BAUGEWERBE
BUILDING AND CIVIL ENGINEERING
BATIMENT ET GENIE CIVIL
NACE 5

Produktionsindizes - Indices of production - Indices de production

	EUR12	B	DK	D	GR	E	F	IRL	I	L	NL	P	UK
1980	:	185.6	:	122.8	:	:	119.4	:	:	134.6	:	:	88.7
1981	:	152.9	95.5	112.4	:	:	118.2	:	:	131.6	:	:	81.8
1982	:	145.8	85.2	107.6	:	:	113.5	:	:	127.1	:	:	88.3
1983	:	118.3	83.6	108.9	:	:	106.4	:	:	124.4	:	:	95.1
1984	:	105.4	94.5	110.6	:	:	100.8	:	:	110.2	:	:	99.6
1985	:	100.0	100.0	100.0	:	:	100.0	:	:	100.0	:	:	100.0
1986	:	101.1	114.3	105.9	:	:	105.1	:	:	108.9	:	:	104.7
1987	:	99.0	115.8	105.5	:	:	110.6	:	:	118.2	:	:	110.7
1988	:	110.0	108.8	110.4	:	:	118.9	:	:	125.4	:	:	120.7
1989	:	115.9	97.9	118.0	:	:	124.3	:	:	135.3	:	:	125.8
1990	:	144.1	93.1	125.0	:	:	127.2	:	:	140.9	:	:	127.1
Arbeitsstaglich		Per working day											Par jour ouvrable
1988 07	:	46.7	110.1	123.5	:	:	120.3	:	:	152.2	:	:	122.1
08	:	123.4	110.1	122.4	:	:	77.9	:	:	63.7	:	:	122.1
09	:	135.0	112.4	133.1	:	:	126.0	:	:	149.6	:	:	122.4
10	:	129.1	111.2	136.6	:	:	129.1	:	:	144.8	:	:	122.4
11	:	131.1	111.2	116.8	:	:	134.9	:	:	133.3	:	:	122.4
12	:	84.9	108.9	88.0	:	:	108.2	:	:	84.0	:	:	122.4
1989 01	:	87.7	97.0	92.3	:	:	115.0	:	:	104.0	:	:	122.9
02	:	115.4	91.1	91.1	:	:	124.4	:	:	129.4	:	:	122.9
03	:	118.7	92.3	112.6	:	:	126.6	:	:	139.5	:	:	122.9
04	:	127.1	95.9	121.3	:	:	127.5	:	:	147.8	:	:	125.6
05	:	125.9	99.4	120.3	:	:	140.8	:	:	154.5	:	:	125.6
06	:	137.4	100.6	130.0	:	:	133.4	:	:	158.2	:	:	125.6
07	:	53.2	99.4	126.0	:	:	126.8	:	:	159.0	:	:	127.0
08	:	123.7	100.6	124.7	:	:	80.2	:	:	61.3	:	:	127.0
09	:	146.8	100.6	134.2	:	:	131.2	:	:	155.1	:	:	127.0
10	:	135.4	100.6	143.3	:	:	134.7	:	:	154.7	:	:	125.6
11	:	131.7	100.6	127.1	:	:	136.0	:	:	149.6	:	:	125.6
12	:	87.3	97.0	92.8	:	:	114.8	:	:	110.6	:	:	125.6
1990 01	:	115.7	91.1	93.2	:	:	119.4	:	:	84.1	:	:	125.7
02	:	138.3	85.2	96.5	:	:	125.4	:	:	132.2	:	:	125.7
03	:	161.2	85.2	127.0	:	:	131.1	:	:	148.2	:	:	125.7
04	:	156.0	88.8	128.6	:	:	136.1	:	:	159.5	:	:	127.4
05	:	163.1	93.5	136.1	:	:	141.5	:	:	170.0	:	:	127.4
06	:	171.3	94.7	132.0	:	:	141.6	:	:	181.2	:	:	127.4
07	:	64.6	95.9	137.7	:	:	125.4	:	:	172.4	:	:	130.1
08	:	152.9	95.9	128.8	:	:	83.0	:	:	61.8	:	:	130.1
09	:	170.1	95.9	141.7	:	:	136.9	:	:	167.7	:	:	130.1
10	:	163.1	99.4	153.4	:	:	136.1	:	:	163.6	:	:	123.6
11	:	170.9	97.0	133.3	:	:	138.4	:	:	158.0	:	:	123.6
12	:	102.6	94.7	93.6	:	:	111.3	:	:	91.7	:	:	123.6
1991 01	:	104.8	88.8	98.1	:	:	123.7	:	:	97.7	:	:	:
02	:	80.3	87.6	69.5	:	:	113.3	:	:	78.9	:	:	:
03	:	142.0	82.8	131.3	:	:	134.5	:	:	159.9	:	:	:
04	:	141.1	79.3	140.2	:	:	138.8	:	:	172.3	:	:	:
05	:	136.5	79.3	135.0	:	:	149.4	:	:	173.9	:	:	:
06	:	:	78.1	139.3	:	:	139.6	:	:	:	:	:	:
07	:	:	78.1	143.6	:	:	:	:	:	:	:	:	:
Saisonebereinigt		Seasonally adjusted											Desaisonnalises
1988 07	:	97.1	106.1	117.4	:	:	118.6	:	:	125.3	:	:	119.3
08	:	108.8	105.1	120.7	:	:	118.1	:	:	123.4	:	:	119.3
09	:	107.2	104.1	134.8	:	:	119.0	:	:	127.1	:	:	119.3
10	:	106.3	101.6	127.7	:	:	119.3	:	:	123.3	:	:	122.2
11	:	117.8	100.5	119.5	:	:	122.3	:	:	119.3	:	:	122.2
12	:	107.3	101.6	90.1	:	:	119.1	:	:	109.2	:	:	122.2
1989 01	:	119.3	102.6	89.6	:	:	127.1	:	:	150.9	:	:	127.2
02	:	141.2	104.4	96.3	:	:	129.4	:	:	153.0	:	:	127.2
03	:	125.1	104.1	108.9	:	:	123.5	:	:	137.8	:	:	127.2
04	:	111.6	104.1	123.8	:	:	120.0	:	:	128.5	:	:	126.3
05	:	110.4	100.5	124.6	:	:	125.1	:	:	130.4	:	:	126.3
06	:	112.1	98.0	138.2	:	:	122.2	:	:	128.9	:	:	126.3
07	:	105.6	96.1	118.5	:	:	124.7	:	:	131.4	:	:	124.1
08	:	111.1	96.1	122.4	:	:	121.6	:	:	122.8	:	:	124.1
09	:	119.2	93.3	134.8	:	:	124.2	:	:	131.8	:	:	124.1
10	:	114.2	91.9	137.4	:	:	124.9	:	:	133.2	:	:	125.5
11	:	117.5	90.9	128.3	:	:	123.5	:	:	134.6	:	:	125.5
12	:	111.2	90.1	92.2	:	:	125.7	:	:	138.4	:	:	125.5
1990 01	:	139.3	95.3	93.1	:	:	130.0	:	:	130.6	:	:	130.3
02	:	152.1	96.2	102.2	:	:	128.6	:	:	149.1	:	:	130.3
03	:	161.3	95.1	124.9	:	:	128.4	:	:	146.2	:	:	130.3
04	:	140.4	95.6	128.2	:	:	128.7	:	:	140.4	:	:	128.3
05	:	148.0	94.6	140.7	:	:	126.2	:	:	145.5	:	:	128.3
06	:	147.6	92.8	136.5	:	:	130.2	:	:	149.4	:	:	128.3
07	:	126.6	93.5	132.9	:	:	124.4	:	:	146.1	:	:	128.4
08	:	144.0	92.7	126.5	:	:	126.0	:	:	130.0	:	:	126.4
09	:	145.8	90.9	138.0	:	:	129.8	:	:	145.6	:	:	126.4
10	:	146.1	93.0	148.6	:	:	127.0	:	:	142.6	:	:	123.5
11	:	157.7	90.2	132.6	:	:	126.6	:	:	143.0	:	:	123.5
12	:	139.1	89.8	91.2	:	:	124.0	:	:	125.2	:	:	123.5
1991 01	:	128.5	93.0	96.2	:	:	129.3	:	:	137.3	:	:	120.3
02	:	100.3	96.9	73.3	:	:	117.3	:	:	100.6	:	:	120.3
03	:	138.4	92.2	124.7	:	:	130.4	:	:	152.6	:	:	120.3
04	:	123.8	86.6	147.0	:	:	130.3	:	:	150.0	:	:	:
05	:	119.7	82.1	136.0	:	:	132.9	:	:	146.6	:	:	:
06	:	:	78.5	143.3	:	:	128.1	:	:	:	:	:	:
07	:	:	77.6	130.5	:	:	:	:	:	:	:	:	:

ROHBAUGEWERBE
CONSTRUCTION OF BUILDINGS
CONSTRUCTION DE BATIMENT
NACE 501

Produktionsindizes - Indices of production - Indices de production

	EUR12	B	DK	D	GR	E	F	IRL	I	L	NL	P	UK
1980	:	185.5	:	126.3	:	:	129.2	:	:	:	137.4	:	:
1981	:	146.4	91.5	117.2	:	:	126.8	:	:	:	118.9	:	:
1982	:	139.0	80.5	110.9	:	:	117.8	:	:	:	115.8	:	:
1983	:	113.5	80.7	115.3	:	:	110.6	:	:	:	106.2	:	:
1984	:	103.9	93.0	117.7	:	:	103.6	:	:	:	107.9	:	:
1985	:	100.0	100.0	100.0	:	:	100.0	:	:	100.0	100.0	:	:
1986	:	102.2	117.3	104.3	:	:	105.4	:	:	105.4	112.5	:	:
1987	:	102.8	118.7	104.1	:	:	108.6	:	:	105.1	114.5	:	:
1988	:	117.4	111.2	110.7	:	:	117.8	:	:	110.0	129.7	:	:
1989	:	128.1	101.3	119.5	:	:	121.7	:	:	127.3	134.2	:	:
1990	:	161.5	93.8	128.6	:	:	125.8	:	:	140.0	130.2	:	:
Arbeitstaglich Per working day Par jour ouvrable													
1988 07	:	50.2	111.3	121.4	:	:	120.6	:	:	127.1	115.0	:	:
08	:	128.2	112.5	120.6	:	:	68.6	:	:	53.3	115.0	:	:
09	:	141.8	114.8	131.2	:	:	124.3	:	:	130.6	115.0	:	:
10	:	136.3	113.7	134.5	:	:	126.8	:	:	131.6	136.0	:	:
11	:	138.0	114.8	117.3	:	:	133.0	:	:	123.3	136.0	:	:
12	:	91.6	113.7	90.2	:	:	107.0	:	:	80.2	136.0	:	:
1989 01	:	99.7	102.0	99.2	:	:	116.1	:	:	94.8	135.0	:	:
02	:	128.7	97.3	96.8	:	:	122.5	:	:	120.1	135.0	:	:
03	:	131.1	96.1	116.5	:	:	129.1	:	:	130.5	135.0	:	:
04	:	140.4	97.3	122.4	:	:	126.9	:	:	135.1	150.0	:	:
05	:	138.0	100.8	121.0	:	:	144.1	:	:	142.2	150.0	:	:
06	:	150.3	103.1	130.4	:	:	131.8	:	:	147.9	150.0	:	:
07	:	59.8	103.1	125.5	:	:	124.4	:	:	151.6	116.0	:	:
08	:	134.3	104.3	123.8	:	:	68.4	:	:	57.2	116.0	:	:
09	:	163.4	103.1	132.8	:	:	125.5	:	:	145.5	116.0	:	:
10	:	149.4	103.1	142.1	:	:	131.4	:	:	149.2	136.0	:	:
11	:	144.6	103.1	127.6	:	:	132.0	:	:	145.8	136.0	:	:
12	:	97.0	102.0	96.1	:	:	108.2	:	:	107.4	136.0	:	:
1990 01	:	133.0	94.9	101.6	:	:	122.5	:	:	88.5	116.0	:	:
02	:	156.6	89.1	104.0	:	:	125.0	:	:	133.8	116.0	:	:
03	:	180.1	86.7	132.1	:	:	132.4	:	:	148.4	116.0	:	:
04	:	173.9	89.1	131.6	:	:	138.7	:	:	162.1	144.0	:	:
05	:	181.1	92.6	138.4	:	:	145.0	:	:	170.9	144.0	:	:
06	:	189.1	94.9	134.6	:	:	140.6	:	:	179.0	144.0	:	:
07	:	73.7	96.1	140.3	:	:	124.5	:	:	166.3	111.0	:	:
08	:	167.7	97.3	130.1	:	:	73.4	:	:	61.9	111.0	:	:
09	:	188.6	96.1	143.2	:	:	131.6	:	:	165.3	111.0	:	:
10	:	182.7	100.8	155.5	:	:	134.3	:	:	158.5	150.0	:	:
11	:	194.3	97.3	134.7	:	:	136.9	:	:	154.2	150.0	:	:
12	:	116.7	91.4	97.5	:	:	104.2	:	:	91.6	150.0	:	:
1991 01	:	120.1	79.7	107.8	:	:	125.2	:	:	95.3	113.0	:	:
02	:	94.6	75.0	78.2	:	:	102.1	:	:	79.7	113.0	:	:
03	:	158.4	72.7	136.7	:	:	134.3	:	:	147.7	113.0	:	:
04	:	155.3	72.7	142.7	:	:	138.0	:	:	165.4	:	:	:
05	:	148.5	76.2	138.1	:	:	151.9	:	:	162.1	:	:	:
06	:	:	73.8	141.7	:	:	137.1	:	:	:	:	:	:
07	:	:	75.0	145.7	:	:	:	:	:	:	:	:	:
Saisonbereinigt Seasonally adjusted Desaisonnalises													
1988 07	:	101.7	108.5	115.8	:	:	115.9	:	:	101.7	118.0	:	:
08	:	116.1	108.6	118.7	:	:	116.8	:	:	107.9	117.9	:	:
09	:	116.2	107.0	132.8	:	:	117.6	:	:	112.6	117.8	:	:
10	:	114.9	103.4	126.2	:	:	115.8	:	:	112.6	127.7	:	:
11	:	125.3	103.4	119.9	:	:	120.3	:	:	111.0	128.0	:	:
12	:	115.3	103.3	92.0	:	:	117.5	:	:	105.8	128.4	:	:
1989 01	:	126.8	105.1	96.4	:	:	130.0	:	:	137.0	153.8	:	:
02	:	149.9	106.4	102.6	:	:	131.2	:	:	141.4	155.4	:	:
03	:	135.3	107.1	112.8	:	:	123.7	:	:	128.1	157.3	:	:
04	:	124.6	108.0	124.9	:	:	117.1	:	:	117.0	133.1	:	:
05	:	122.9	105.5	124.9	:	:	124.7	:	:	120.8	133.4	:	:
06	:	126.1	102.1	137.9	:	:	120.0	:	:	120.9	133.8	:	:
07	:	114.4	100.7	118.6	:	:	120.2	:	:	127.1	122.9	:	:
08	:	123.9	100.7	121.3	:	:	118.3	:	:	114.3	122.4	:	:
09	:	136.8	96.5	133.5	:	:	119.4	:	:	127.6	121.9	:	:
10	:	129.1	94.5	136.5	:	:	120.6	:	:	130.2	128.5	:	:
11	:	131.3	93.1	128.8	:	:	119.6	:	:	132.4	128.5	:	:
12	:	123.6	92.2	95.3	:	:	118.9	:	:	134.4	128.4	:	:
1990 01	:	152.8	97.2	101.3	:	:	132.7	:	:	129.5	130.3	:	:
02	:	166.2	95.9	110.4	:	:	129.4	:	:	148.2	131.8	:	:
03	:	177.7	96.0	129.9	:	:	126.8	:	:	146.0	132.7	:	:
04	:	157.6	98.1	131.2	:	:	128.6	:	:	143.1	126.9	:	:
05	:	165.8	96.9	142.7	:	:	125.9	:	:	147.3	127.0	:	:
06	:	165.8	94.8	138.9	:	:	128.6	:	:	151.1	127.3	:	:
07	:	145.5	94.4	135.5	:	:	122.2	:	:	145.1	122.8	:	:
08	:	159.9	94.3	127.5	:	:	125.3	:	:	127.0	122.2	:	:
09	:	164.7	91.7	139.9	:	:	126.5	:	:	145.6	121.7	:	:
10	:	163.8	94.3	150.9	:	:	125.3	:	:	138.9	140.3	:	:
11	:	177.9	90.3	136.0	:	:	125.8	:	:	137.5	141.6	:	:
12	:	157.3	85.2	95.4	:	:	118.7	:	:	122.4	143.0	:	:
1991 01	:	143.1	83.9	105.9	:	:	127.8	:	:	129.6	125.0	:	:
02	:	111.2	84.3	82.6	:	:	108.1	:	:	98.0	126.1	:	:
03	:	152.6	83.0	130.2	:	:	127.1	:	:	140.7	130.3	:	:
04	:	137.1	81.9	149.2	:	:	126.7	:	:	143.6	:	:	:
05	:	131.3	80.6	139.1	:	:	130.9	:	:	137.2	:	:	:
06	:	:	74.5	145.6	:	:	124.8	:	:	:	:	:	:
07	:	:	73.7	134.4	:	:	:	:	:	:	:	:	:

TIEFBAU
CIVIL ENGINEERING
GENIE CIVIL
NACE 502

Produktionsindizes - Indices of production - Indices de production

	EUR12	B	DK	D	GR	E	F	IRL	I	L	NL	P	UK
1980	:	185.6	:	117.1	:	:	126.4	:	:	:	:	:	:
1981	:	166.1	107.5	104.7	:	:	124.1	:	:	:	:	:	:
1982	:	159.7	100.5	102.3	:	:	115.2	:	:	:	:	:	:
1983	:	128.6	96.5	98.8	:	:	108.1	:	:	:	:	:	:
1984	:	108.6	98.9	99.3	:	:	100.5	:	:	:	:	:	:
1985	:	100.0	100.0	100.0	:	:	100.0	:	:	100.0	:	:	:
1986	:	97.2	104.9	108.4	:	:	109.1	:	:	113.1	:	:	:
1987	:	92.1	106.4	107.7	:	:	113.4	:	:	133.5	:	:	:
1988	:	95.3	101.3	109.9	:	:	122.4	:	:	151.2	:	:	:
1989	:	90.7	87.9	115.5	:	:	129.9	:	:	144.9	:	:	:
1990	:	109.0	90.6	119.3	:	:	130.0	:	:	141.8	:	:	:
Arbeitstaglich Par working day Par jour ouvrable													
1988 07	:	39.5	108.4	126.8	:	:	124.8	:	:	182.3	:	:	:
08	:	113.3	104.8	125.2	:	:	91.9	:	:	74.3	:	:	:
09	:	121.0	103.6	136.0	:	:	131.2	:	:	172.2	:	:	:
10	:	114.2	102.3	140.0	:	:	135.0	:	:	160.4	:	:	:
11	:	117.2	101.1	116.0	:	:	138.8	:	:	145.1	:	:	:
12	:	70.8	92.6	84.5	:	:	107.9	:	:	88.8	:	:	:
1989 01	:	63.3	82.8	81.3	:	:	113.2	:	:	115.1	:	:	:
02	:	87.8	74.3	82.1	:	:	129.9	:	:	140.5	:	:	:
03	:	93.0	81.6	106.3	:	:	128.2	:	:	150.4	:	:	:
04	:	99.3	87.7	119.6	:	:	131.7	:	:	162.8	:	:	:
05	:	102.0	95.0	119.3	:	:	140.7	:	:	169.1	:	:	:
06	:	110.9	93.8	129.4	:	:	140.7	:	:	170.7	:	:	:
07	:	38.9	91.4	126.7	:	:	132.2	:	:	167.7	:	:	:
08	:	101.3	88.9	126.1	:	:	97.0	:	:	66.4	:	:	:
09	:	112.7	90.2	136.5	:	:	141.1	:	:	166.7	:	:	:
10	:	107.2	91.4	145.1	:	:	143.5	:	:	161.3	:	:	:
11	:	105.2	92.6	126.2	:	:	142.9	:	:	154.4	:	:	:
12	:	67.3	85.3	87.6	:	:	117.2	:	:	114.3	:	:	:
1990 01	:	80.6	78.0	80.0	:	:	113.2	:	:	78.9	:	:	:
02	:	101.3	70.7	84.6	:	:	125.5	:	:	130.5	:	:	:
03	:	123.0	79.2	119.0	:	:	134.2	:	:	147.8	:	:	:
04	:	119.8	87.7	124.2	:	:	135.9	:	:	156.6	:	:	:
05	:	126.4	95.0	132.5	:	:	139.8	:	:	169.0	:	:	:
06	:	135.1	95.0	128.0	:	:	146.8	:	:	183.7	:	:	:
07	:	46.0	95.0	133.5	:	:	129.2	:	:	179.7	:	:	:
08	:	122.8	95.0	126.8	:	:	98.4	:	:	61.5	:	:	:
09	:	132.3	95.0	139.2	:	:	145.3	:	:	170.4	:	:	:
10	:	123.4	95.0	150.1	:	:	140.3	:	:	169.8	:	:	:
11	:	123.5	95.0	126.0	:	:	141.2	:	:	162.4	:	:	:
12	:	74.0	106.0	87.4	:	:	109.9	:	:	91.7	:	:	:
1991 01	:	73.4	117.0	82.6	:	:	117.7	:	:	100.6	:	:	:
02	:	50.8	127.9	95.8	:	:	109.4	:	:	78.0	:	:	:
03	:	107.9	114.5	122.7	:	:	138.4	:	:	174.4	:	:	:
04	:	111.7	101.1	136.3	:	:	143.1	:	:	180.5	:	:	:
05	:	111.7	87.7	130.1	:	:	146.4	:	:	188.0	:	:	:
06	:	:	88.9	135.4	:	:	143.3	:	:	:	:	:	:
07	:	:	90.2	140.3	:	:	:	:	:	:	:	:	:
Saisonbereinigt Seasonally adjusted Dsaisonnaliss													
1988 07	:	87.9	99.2	119.7	:	:	122.6	:	:	153.8	:	:	:
08	:	93.9	96.9	124.0	:	:	119.3	:	:	142.5	:	:	:
09	:	89.6	95.4	137.9	:	:	122.3	:	:	145.4	:	:	:
10	:	88.0	94.2	129.9	:	:	124.6	:	:	138.7	:	:	:
11	:	101.5	93.2	119.0	:	:	125.4	:	:	133.2	:	:	:
12	:	94.7	95.7	87.0	:	:	122.8	:	:	123.1	:	:	:
1989 01	:	103.8	97.7	78.9	:	:	135.5	:	:	169.4	:	:	:
02	:	122.3	100.1	86.4	:	:	137.2	:	:	168.6	:	:	:
03	:	104.7	95.3	102.7	:	:	126.6	:	:	141.5	:	:	:
04	:	84.0	89.4	121.8	:	:	123.8	:	:	141.9	:	:	:
05	:	83.5	85.1	124.2	:	:	126.9	:	:	131.2	:	:	:
06	:	83.3	84.7	138.7	:	:	126.3	:	:	138.9	:	:	:
07	:	86.7	83.0	118.5	:	:	129.8	:	:	137.4	:	:	:
08	:	83.8	81.8	124.1	:	:	125.8	:	:	135.1	:	:	:
09	:	83.1	82.2	136.8	:	:	131.5	:	:	138.3	:	:	:
10	:	82.7	82.8	139.2	:	:	132.4	:	:	138.7	:	:	:
11	:	87.6	83.8	127.4	:	:	129.3	:	:	139.5	:	:	:
12	:	89.3	85.8	87.0	:	:	132.6	:	:	148.0	:	:	:
1990 01	:	111.7	88.2	80.2	:	:	134.7	:	:	132.7	:	:	:
02	:	123.1	91.4	89.3	:	:	131.7	:	:	151.6	:	:	:
03	:	128.6	90.0	117.0	:	:	133.2	:	:	137.2	:	:	:
04	:	105.5	88.6	123.3	:	:	129.2	:	:	135.1	:	:	:
05	:	110.0	86.6	137.7	:	:	127.1	:	:	129.5	:	:	:
06	:	110.8	87.9	132.5	:	:	132.5	:	:	148.1	:	:	:
07	:	99.7	89.1	128.6	:	:	127.9	:	:	146.7	:	:	:
08	:	109.5	90.6	124.9	:	:	128.8	:	:	135.5	:	:	:
09	:	107.8	90.3	135.0	:	:	134.7	:	:	143.7	:	:	:
10	:	104.8	89.7	145.1	:	:	129.3	:	:	149.1	:	:	:
11	:	109.0	89.3	127.3	:	:	128.0	:	:	148.7	:	:	:
12	:	102.3	105.1	84.5	:	:	126.5	:	:	133.3	:	:	:
1991 01	:	100.7	123.2	80.8	:	:	132.3	:	:	149.2	:	:	:
02	:	75.1	141.6	58.5	:	:	116.4	:	:	106.1	:	:	:
03	:	109.6	125.0	116.0	:	:	135.4	:	:	160.8	:	:	:
04	:	98.1	107.1	143.4	:	:	134.9	:	:	159.4	:	:	:
05	:	95.7	88.2	131.2	:	:	133.3	:	:	148.5	:	:	:
06	:	:	89.1	139.6	:	:	129.2	:	:	:	:	:	:
07	:	:	90.1	124.3	:	:	:	:	:	:	:	:	:

Regelmäßig herausgegebene Veröffentlichungen des Statistischen Amtes zum Thema Industrie

– **Industriekonjunktur – Monatliche Statistiken und Beilagen**

Diese Veröffentlichung enthält die Indizes von industrieller Produktion, Umsatz, Auftragseingang, abhängig Beschäftigten, Löhnen und Gehältern, nach Industriezweigen, ferner Indizes des Werts von Ein- und Ausfuhren. Ein separates kurzes Kapitel ist den Konjunkturindikatoren für das Baugewerbe vorbehalten.

Beilagen mit Angaben zur Methodik und/oder mit retrospektiven Reihen vervollständigen die laufende Veröffentlichung.
Abonnement (VUI): ECU 59

– **Industrielle Produktion – Vierteljährliche Statistiken**

Statistische Daten über die industrielle Produktion nach Erzeugnissen. Jährliche und vierteljährliche Angaben über die Produktion von industriellen Erzeugnissen in den Mitgliedstaaten der EG.

Abonnement (VGI): ECU 38

– **Industrie – Statistisches Jahrbuch**

Diese Veröffentlichung enthält eine Auswahl der wichtigsten statistischen Angaben über die Industrie (Struktur, Tätigkeit, Investitionen, nach Unternehmensgröße, industrielle Erzeugnisse, Konjunkturindikatoren und Außenhandel), ferner vergleichbare Tabellen für die EG, die Vereinigten Staaten und Japan sowie Tabellen über die Industrie in Spanien und Portugal.

Preis: ECU 32

– **Struktur und Tätigkeit der Industrie – Jahreserhebung – Wichtigste Ergebnisse**

Diese Veröffentlichung enthält die wichtigsten Ergebnisse der von den Mitgliedstaaten in Übereinstimmung mit einer Ratsrichtlinie vom 6. Juni 1972 durchgeführten koordinierten Jahreserhebung über die Tätigkeit der Industrie. Sie weist jährlich die Angaben über die wichtigsten wirtschaftlichen Tatbestände dieser Erhebung (Beschäftigung, Produktionswert, Wertschöpfung usw.) aus.

Preis: ECU 21

– **Struktur und Tätigkeit der Industrie – Ergebnisse nach Unternehmensgröße**

Dieser Band, der alle zwei Jahre herausgegeben wird, enthält die Ergebnisse der koordinierten Jahreserhebung über die Tätigkeit der Industrie für die fünf wichtigsten Tatbestände, gegliedert nach drei Größenklassen von Unternehmen.

Preis: ECU 11



BESTELLSCHEIN

Zu senden an: **Amt für amtliche Veröffentlichungen
der Europäischen Gemeinschaften**
L-2985 Luxemburg

Bitte senden Sie mirExemplar(e) der folgenden Veröffentlichung(en)

- Industriekonjunktur – Monatliche Statistiken und Beilagen (Abonnement)
- Industrielle Produktion – Vierteljährliche Statistiken (Abonnement)
- Industrie – Statistisches Jahrbuch
- Struktur und Tätigkeit der Industrie – Wichtigste Ergebnisse
- Struktur und Tätigkeit der Industrie – Ergebnisse nach Unternehmensgröße

Zahlung nach Erhalt der Rechnung

Name:

Anschrift:

.....

Datum: Unterschrift:

Die aufgeführten Veröffentlichungen sind auch bei den auf der dritten Umschlagseite aufgeführten Vertriebsbüros erhältlich.

The periodicals of the Statistical Office on industry

- Industrial trends – Monthly statistics and supplements

This publication contains the indices of industrial production, turnover, orders received, number of employees, gross wages and salaries by branch of industry as well as indices of the value of imports and exports. A special chapter is devoted to indicators for the building and civil engineering sector.

Supplements on methodology and/or containing retrospective series complete the ordinary publication.

Subscription (VUI): ECU 59

- Industrial production – Quarterly statistics

Statistics of industrial production by product. Annual and quarterly data on production of industrial products in the Member States of the EC.

Subscription (VGI): ECU 38

- Industry – Statistical yearbook

This publication contains a selection of the most important statistics about industry concerning structure, activity, investments, size of enterprises, industrial products, short-term indicators and external trade as well as comparative tables between the EC, United States and Japan and tables about the industry in Spain and Portugal.

Price: ECU 32

- Structure and activity of industry – Annual inquiry – Main results

This publication contains the main results of the coordinated annual inquiry into industrial activity, carried out by the Member States pursuant to a Council Directive of 6 June 1972. It gives annually the results for the most important economic variables of this inquiry: employment, production value, value-added, etc.

Price: ECU 21

- Structure and activity of industry – Data by size of enterprise

This volume, which is published every two years, gives the results of the coordinated annual inquiry into industry for the five most important variables by three classes of size of enterprise.

Price: ECU 11



ORDER FORM

To send to: **Office for Official Publications
of the European Communities**
L-2985 Luxembourg

Please send mecopy(ies)

- Subscription to industrial trends – Monthly statistics & supplements
- Subscription to industrial production – Quarterly statistics
- Industry – Statistical yearbook
- Structure and activity of industry – Main results
- Structure and activity of industry – Data by size of enterprise

Payment is due on receipt of invoice

Name:

Address:

Date: Signature:.....

These publications are also available from the sales offices (see inside back cover).

Les périodiques de l'Office statistique sur l'industrie

- Conjoncture industrielle – Statistiques mensuelles et suppléments

Cette publication contient les indices de production industrielle, chiffre d'affaires, entrées de commandes des personnes employées, des salaires et des traitements par branche industrielle ainsi que des indices de valeur des importations et des exportations. Un bref chapitre est réservé aux indicateurs conjoncturels du secteur du bâtiment et du génie civil.

Des **suppléments** de caractère méthodologique et/ou contenant des séries rétrospectives complètent la publication courante.

Abonnement (VUI): ECU 59

- Production industrielle – Statistiques trimestrielles

Statistiques de la production industrielle par produit. Données annuelles et trimestrielles sur la production des produits industriels dans les États membres des CE.

Abonnement (VGI): ECU 38

- Industrie – Annuaire statistique

La publication contient une sélection des principales statistiques industrielles: structure, activités, investissements, taille des entreprises, produits industriels, indicateurs conjoncturels et commerce extérieur ainsi que des tableaux comparatifs entre la CE, les États-Unis et le Japon et des tableaux sur l'industrie.

Prix: ECU 32

- Structure et activité de l'industrie – Enquête annuelle – Principaux résultats

Cette publication comporte les principaux résultats de l'enquête annuelle coordonnée sur l'activité industrielle, exécutée par les États membres en conformité d'une directive du Conseil du 6 juin 1972. Elle donne annuellement les résultats pour les variables économiques les plus importantes de cette enquête: emploi, valeur de la production, valeur ajoutée, etc.

Prix: ECU 21

- Structure et activité de l'industrie – Données selon la taille des entreprises

Dans ce volume qui paraît à un rythme bisannuel, les résultats de l'enquête annuelle coordonnée sur l'activité de l'industrie sont ventilés pour cinq variables importantes, selon trois classes de taille des entreprises.

Prix: ECU 11



BON DE COMMANDE

A renvoyer à: **Office des publications officielles
des Communautés européennes**
L-2985 Luxembourg

Veuillez m'envoyercopie(s)

- Abonnement à Conjoncture industrielle – Statistiques mensuelles + suppléments
- Abonnement à Production industrielle – Statistiques trimestrielles
- Industrie – Annuaire statistique
- Structure et activité de l'industrie – Principaux résultats
- Structure et activité de l'industrie – Données selon la taille des entreprises

Paiement à la réception de la facture

Nom:

Adresse:

Date: Signature:.....

Ces publications sont aussi disponibles dans les bureaux de vente (voir page 3 de la couverture).

ES **Clasificación de las publicaciones de Eurostat****TEMA**

- 1 Estadísticas generales (azul oscuro)
- 2 Economía y finanzas (violeta)
- 3 Población y condiciones sociales (amarillo)
- 4 Energía e industria (azul claro)
- 5 Agricultura, silvicultura y pesca (verde)
- 6 Comercio exterior (rojo)
- 7 Servicios y transportes (naranja)
- 8 Medio ambiente (turquesa)
- 9 Diversos (marrón)

SERIE

- A Anuarios
- B Coyuntura
- C Cuentas, encuestas y estadísticas
- D Estudios y análisis
- E Métodos
- F Estadísticas rápidas

GR **Ταξινόμηση των δημοσιεύσεων της Eurostat****ΘΕΜΑ**

- 1 Γενικές στατιστικές (βαθύ μπλε)
- 2 Οικονομία και δημοσιονομικό (βιολετί)
- 3 Πληθυσμός και κοινωνικές συνθήκες (κίτρινο)
- 4 Ενέργεια και βιομηχανία (μπλε)
- 5 Γεωργία, δόση και αλιεία (πράσινο)
- 6 Εξωτερικό εμπόριο (κόκκινο)
- 7 Υπηρεσίες και μεταφορές (πορτοκάλι)
- 8 Περιβάλλον (τουρκουάζ)
- 9 Διάφορα (κοφέ)

ΣΕΙΡΑ

- A Επετηρίδες
- B Συγκυρία
- C Λογορισμοί, έρευνες και στατιστικές
- D Μελέτες και αναλύσεις
- E Μέθοδοι
- F Τοχεία στατιστικές

IT **Classificazione delle pubblicazioni dell'Eurostat****TEMA**

- 1 Statistiche generali (blu)
- 2 Economia e finanze (viola)
- 3 Popolazione e condizioni sociali (giallo)
- 4 Energia e industria (azzurro)
- 5 Agricoltura, foreste e pesca (verde)
- 6 Commercio estero (rosso)
- 7 Servizi e trasporti (arancione)
- 8 Ambiente (turchese)
- 9 Diversi (marrone)

SERIE

- A Annuari
- B Tendenze congiunturali
- C Conti, indagini e statistiche
- D Studi e analisi
- E Metodi
- F Note rapide

DA **Klassifikation af Eurostats publikationer****EMNE**

- 1 Almene statistikker (mørkeblå)
- 2 Økonomi og finanser (violet)
- 3 Befolkning og sociale forhold (gul)
- 4 Energi og industri (blå)
- 5 Landbrug, skovbrug og fiskeri (grøn)
- 6 Udenrigshandel (rod)
- 7 Tjenesteydelser og transport (orange)
- 8 Miljø (turkis)
- 9 Diverse statistikker (brun)

SERIE

- A Årbøger
- B Konjunkturoversigter
- C Regnskaber, tællinger og statistikker
- D Undersøgelser og analyser
- E Metoder
- F Ekspresoversigter

EN **Classification of Eurostat publications****THEME**

- 1 General statistics (midnight blue)
- 2 Economy and finance (violet)
- 3 Population and social conditions (yellow)
- 4 Energy and industry (blue)
- 5 Agriculture, forestry and fisheries (green)
- 6 Foreign trade (red)
- 7 Services and transport (orange)
- 8 Environment (turquoise)
- 9 Miscellaneous (brown)

SERIES

- A Yearbooks
- B Short-term trends
- C Accounts, surveys and statistics
- D Studies and analyses
- E Methods
- F Rapid reports

NL **Classificatie van de publicaties van Eurostat****ONDERWERP**

- 1 Algemene statistiek (donkerblauw)
- 2 Economie en financiën (paars)
- 3 Bevolking en sociale voorwaarden (geel)
- 4 Energie en industrie (blauw)
- 5 Landbouw, bosbouw en visserij (groen)
- 6 Buitenlandse handel (rood)
- 7 Diensten en vervoer (oranje)
- 8 Milieu (turkoois)
- 9 Diverse statistieken (bruin)

SERIE

- A Jaarboeken
- B Conjunctuur
- C Rekeningen, enquêtes en statistieken
- D Studies en analyses
- E Methoden
- F Spoeberichtten

DE **Gliederung der Veröffentlichungen des Eurostat****THEMENKREIS**

- 1 Allgemeine Statistik (Dunkelblau)
- 2 Wirtschaft und Finanzen (Violett)
- 3 Bevölkerung und soziale Bedingungen (Gelb)
- 4 Energie und Industrie (Blau)
- 5 Land- und Forstwirtschaft, Fischerei (Grün)
- 6 Außenhandel (Rot)
- 7 Dienstleistungen und Verkehr (Orange)
- 8 Umwelt (Türkis)
- 9 Verschiedenes (Braun)

REIHE

- A Jahrbücher
- B Konjunktur
- C Konten, Erhebungen und Statistiken
- D Studien und Analysen
- E Methoden
- F Schnellberichte

FR **Classification des publications de l'Eurostat****THEME**

- 1 Statistiques générales (bleu nuit)
- 2 Économie et finances (violet)
- 3 Population et conditions sociales (jaune)
- 4 Énergie et industrie (bleu)
- 5 Agriculture, sylviculture et pêche (vert)
- 6 Commerce extérieur (rouge)
- 7 Services et transports (orange)
- 8 Environnement (turquoise)
- 9 Divers (brun)

SÉRIE

- A Annuaires
- B Conjoncture
- C Comptes, enquêtes et statistiques
- D Études et analyses
- E Méthodes
- F Statistiques rapides

PT **Classificação das publicações do Eurostat****TEMA**

- 1 Estatísticas gerais (azul escuro)
- 2 Economia e finanças (violeta)
- 3 População e condições sociais (amarelo)
- 4 Energia e indústria (azul)
- 5 Agricultura, silvicultura e pesca (verde)
- 6 Comércio externo (vermelho)
- 7 Serviços e transportes (laranja)
- 8 Ambiente (turquesa)
- 9 Diversos (castanho)

SÉRIE

- A Anuários
- B Conjuntura
- C Contas, inquéritos e estatísticas
- D Estudos e análises
- E Métodos
- F Estatísticas rápidas

Venta y suscripciones • Salg og abonnement • Verkauf und Abonnement • Πωλήσεις και συνδρομές
 Sales and subscriptions • Vente et abonnements • Vendita e abbonamenti
 Verkoop en abonnementen • Venda e assinaturas

BELGIQUE / BELGIË

Moniteur belge / Belgisch Staatsblad
 Rue de Louvain 42 / Leuvenseweg 42
 1000 Bruxelles / 1000 Brussel
 Tél. (02) 512 00 26
 Fax 511 01 84
 CCP / Postrekening 000-2005502-27

Autres distributeurs /
 Overige verkooppunten

Librairie européenne/ Europese Boekhandel
 Avenue Albert Jonnard 50 /
 Albert Jonnardlaan 50
 1200 Bruxelles / 1200 Brussel
 Tél. (02) 734 02 81
 Fax 735 08 60

Jean De Lannoy
 Avenue du Roi 202 / Koningslaan 202
 1060 Bruxelles / 1060 Brussel
 Tél. (02) 538 51 69
 Tél. 63220 UNBOOK B
 Fax (02) 538 08 41

CREDOC
 Rue de la Montagne 34 / Bergstraat 34
 Bte 11 / Bus 11
 1000 Bruxelles / 1000 Brussel

DANMARK

J. H. Schultz Information A/S
EF-Publikationer
 Ottiliavej 18
 2500 Valby
 Tlf. 36 44 22 66
 Fax 36 44 01 41
 Girokonto 6 00 08 86

BR DEUTSCHLAND

Bundesanzeiger Verlag
 Breite Straße
 Postfach 10 00 06
 5000 Köln 1
 Tel. (02 21) 20 29-0
 Telex ANZEIGER BONN 8 882 595
 Fax 20 29 278

GREECE

G.C. Eleftheroudakis SA
 International Bookstore
 Nikis Street 4
 10563 Athens
 Tel. (01) 322 63 23
 Telex 219410 ELEF
 Fax 323 98 21

ESPAÑA

Boletín Oficial del Estado
 Trafalgar, 27
 28010 Madrid
 Tel. (91) 44 82 135

Mundi-Prensa Libros, S.A.
 Castelló, 37
 28001 Madrid
 Tel. (91) 431 33 99 (Libros)
 431 32 22 (Suscripciones)
 435 36 37 (Dirección)
 Télex 49370-MPLI-E
 Fax (91) 575 39 98

Sucursal:
Librería Internacional AEDOS
 Consejo de Ciento, 391
 08009 Barcelona
 Tel. (93) 301 86 15
 Fax (93) 317 01 41

Librería de la Generalitat de Catalunya
 Rambla dels Estudis, 118 (Palau Moja)
 08002 Barcelona
 Tel. (93) 302 68 35
 302 64 62
 Fax (93) 302 12 99

FRANCE

Journal officiel
Service des publications
des Communautés européennes
 26, rue Desaix
 75727 Paris Cedex 15
 Tél. (1) 40 58 75 00
 Fax (1) 40 58 75 74

IRELAND

Government Publications
Sales Office
 Sun Alliance House
 Molesworth Street
 Dublin 2
 Tel. (1) 71 03 09

or by post

Government Stationery Office
EEC Section
 6th floor
 Bishop Street
 Dublin 8
 Tel. (1) 78 16 66
 Fax (1) 78 06 45

ITALIA

Licosa Spa
 Via Benedetto Fortini, 120/10
 Casella postale 552
 50125 Firenze
 Tel. (055) 64 54 15
 Fax 64 12 57
 Telex 570466 LICOSA I
 CCP 343 509

Subagenti:
Libreria scientifica
Lucio de Biasio - AEIOU
 Via Meravigli, 16
 20123 Milano
 Tel. (02) 80 76 79

Herder Editrice e Libreria
 Piazza Montecitorio, 117-120
 00186 Roma
 Tel. (06) 679 46 28/679 53 04

Libreria giuridica
 Via XII Ottobre, 172/R
 16121 Genova
 Tel. (010) 59 56 93

GRAND-DUCHÉ DE LUXEMBOURG

Messageries Paul Kraus
 11, rue Christophe Plantin
 2339 Luxembourg
 Tél. 499 88 88
 Télex 2515
 Fax 499 88 84 44
 CCP 49242-63

NEDERLAND

SDU Overheidsinformatie
 Externe Fondsen
 Postbus 20014
 2500 EA 's-Gravenhage
 Tel. (070) 37 89 911
 Fax (070) 34 75 778

PORTUGAL

Imprensa Nacional
 Casa da Moeda, EP
 Rua D. Francisco Manuel de Melo, 5
 1092 Lisboa Codex
 Tel. (01) 69 34 14

Distribuidora de Livros
Bertrand, Ld.ª

Grupo Bertrand, SA
 Rua das Terras dos Vales, 4-A
 Apartado 37
 2700 Amadora Codex
 Tel. (01) 49 59 050
 Telex 15798 BERDIS
 Fax 49 60 255

UNITED KINGDOM

HMSO Books (PC 16)
 HMSO Publications Centre
 51 Nine Elms Lane
 London SW8 5DR
 Tel. (071) 873 2000
 Fax GP3 873 8463
 Telex 29 71 138

ÖSTERREICH

Manz'sche Verlags-
und Universitätsbuchhandlung
 Kohlmarkt 16
 1014 Wien
 Tel. (0222) 531 61-0
 Telex 11 25 00 BOX A
 Fax (0222) 531 61-81

SUOMI

Akateminen Kirjakauppa
 Keskuskatu 1
 PO Box 128
 00101 Helsinki
 Tel. (0) 121 41
 Fax (0) 121 44 41

NORGE

Narvesen information center
 Bertrand Narvesens vei 2
 PO Box 6125 Etterstad
 0602 Oslo 6
 Tel. (2) 57 33 00
 Telex 79668 NIC N
 Fax (2) 68 19 01

SVERIGE

BTJ
 Box 200
 22100 Lund
 Tel. (046) 18 00 00
 Fax (046) 18 01 25

SCHWEIZ / SUISSE / SVIZZERA

OSEC
 Stampfenbachstraße 85
 8035 Zürich
 Tel. (01) 365 54 49
 Fax (01) 365 54 11

ČESKOSLOVENSKO

NIS
 Havelkova 22
 13000 Praha 3
 Tel. (02) 235 84 46
 Fax 42-2-264775

MAGYARORSZÁG

Agroinform
 Budapest I. Kir.
 Attila út 93
 1012 Budapest
 Tel. (1) 56 82 11
 Telex (22) 4717 AGINF H-61

POLAND

Business Foundation
 ul. Krucza 38/42
 00-512 Warszawa
 Tel. (22) 21 99 93, 628-28-82
 International Fax&Phone
 (0-39) 12-00-77

YUGOSLAVIA

Privredni Vjesnik
 Bulevar Lenjina 171/XIV
 11070 Beograd
 Tel. (11) 123 23 40

CYPRUS

Cyprus Chamber of Commerce and Industry
 Chamber Building
 38 Grivas Dhigenis Ave
 3 Deligiorgis Street
 PO Box 1455
 Nicosia
 Tel. (2) 449500/462312
 Fax (2) 458630

TÜRKIYE

Pres Gazete Kitap Dergi
Pazarlama Dağıtım Ticaret ve Şanayi
AŞ
 Narlibahçe Sokak N. 15
 İstanbul-Çağaloğlu
 Tel. (1) 520 92 96 - 528 55 66
 Fax 520 64 57
 Telex 23822 DSVO-TR

AUTRES PAYS
 OTHER COUNTRIES
 ANDERE LÄNDER

Office des publications officielles
des Communautés européennes
 2, rue Mercier
 2985 Luxembourg
 Tél. 49 92 81
 Télex PUBOF LU 1324 b
 Fax 48 85 73
 CC bancaire BIL 8-109/6003/700

CANADA

Renouf Publishing Co. Ltd
 Mail orders — Head Office:
 1294 Algoma Road
 Ottawa, Ontario K1B 3W8
 Tel. (613) 741 43 33
 Fax (613) 741 54 39
 Telex 0534783

Ottawa Store:
 61 Sparks Street
 Tel. (613) 238 89 85
 Toronto Store:
 211 Yonge Street
 Tel. (416) 363 31 71

UNITED STATES OF AMERICA

UNIPUB
 4611-F Assembly Drive
 Lanham, MD 20706-4391
 Tel. Toll Free (800) 274 4888
 Fax (301) 459 0056

AUSTRALIA

Hunter Publications
 58A Gipps Street
 Collingwood
 Victoria 3066

JAPAN

Kinokuniya Company Ltd
 17-7 Shinjuku 3-Chome
 Shinjuku-ku
 Tokyo 160-91
 Tel. (03) 3439-0121
Journal Department
 PO Box 55 Chitose
 Tokyo 156
 Tel. (03) 3439-0124

Preis in Luxemburg (ohne MwSt.) / Price (excluding VAT) in Luxembourg / Prix au Luxembourg, TVA exclue
 Einzelpreis / Single copy / Prix par numéro ECU 6 ☐ Abonnement / Subscription ECU 64.50



OFICINA DE PUBLICACIONES OFICIALES DE LAS COMUNIDADES EUROPEAS
 KONTORET FOR DE EUROPÆISKE FÆLLESSKABERS OFFICIELLE PUBLIKATIONER
 AMT FÜR AMTLICHE VERÖFFENTLICHUNGEN DER EUROPÄISCHEN GEMEINSCHAFTEN
 ΥΠΡΕΣΙΑ ΕΠΙΣΗΜΩΝ ΕΚΔΟΣΕΩΝ ΤΩΝ ΕΥΡΩΠΑΙΚΩΝ ΚΟΙΝΟΤΗΤΩΝ
 OFFICE FOR OFFICIAL PUBLICATIONS OF THE EUROPEAN COMMUNITIES
 OFFICE DES PUBLICATIONS OFFICIELLES DES COMMUNAUTÉS EUROPÉENNES
 UFFICIO DELLE PUBBLICAZIONI UFFICIALI DELLE COMUNITÀ EUROPEE
 BUREAU VOOR OFFICIËLE PUBLIKATIES DER EUROPESE GEMEENSCHAPPEN
 SERVIÇO DAS PUBLICAÇÕES OFICIAIS DAS COMUNIDADES EUROPEIAS



CA-AP-91-010-3A-C