



INDUSTRIEKONJUNKTUR
Monatliche Statistiken

INDUSTRIAL TRENDS
Monthly statistics

CONJONCTURE INDUSTRIELLE
Statistiques mensuelles

2 □ 1995



4
B

STATISTISCHES AMT DER EUROPÄISCHEN GEMEINSCHAFTEN
STATISTICAL OFFICE OF THE EUROPEAN COMMUNITIES
OFFICE STATISTIQUE DES COMMUNAUTÉS EUROPÉENNES

L-2920 Luxembourg — Tél. (352) 43 01-1 — Télex COMEUR LU 3423
B-1049 Bruxelles, rue de la Loi 200 — Tél. (32-2) 299 11 11

Eurostat hat die Aufgabe, den Informationsbedarf der Kommission und aller am Aufbau des Binnenmarktes Beteiligten mit Hilfe des europäischen statistischen Systems zu decken.

Um der Öffentlichkeit die große Menge an verfügbaren Daten zugänglich zu machen und Benutzern die Orientierung zu erleichtern, werden zwei Arten von Publikationen angeboten: Statistische Dokumente und Veröffentlichungen.

Statistische Dokumente sind für den Fachmann konzipiert und enthalten das ausführliche Datenmaterial: Bezugsdaten, bei denen die Konzepte allgemein bekannt, standardisiert und wissenschaftlich fundiert sind. Diese Daten werden in einer sehr tiefen Gliederung dargeboten. Die Statistischen Dokumente wenden sich an Fachleute, die in der Lage sind, selbständig die benötigten Daten aus der Fülle des dargebotenen Materials auszuwählen. Diese Daten sind in gedruckter Form und/oder auf Diskette, Magnetband, CD-ROM verfügbar. Statistische Dokumente unterscheiden sich auch optisch von anderen Veröffentlichungen durch den mit einer stilisierten Graphik versehenen weißen Einband.

Veröffentlichungen wenden sich an eine ganz bestimmte Zielgruppe, wie zum Beispiel an den Bildungsbereich oder an Entscheidungsträger in Politik und Verwaltung. Sie enthalten ausgewählte und auf die Bedürfnisse einer Zielgruppe abgestellte und kommentierte Informationen. Eurostat übernimmt hier also eine Art Beraterrolle.

Für einen breiteren Benutzerkreis gibt Eurostat Jahrbücher und periodische Veröffentlichungen heraus. Diese enthalten statistische Ergebnisse für eine erste Analyse sowie Hinweise auf weiteres Datenmaterial für vertiefende Untersuchungen. Diese Veröffentlichungen werden in gedruckter Form und in Datenbanken angeboten, die in Menütechnik zugänglich sind.

Um Benutzern die Datensuche zu erleichtern, hat Eurostat Themenkreise, d. h. eine Untergliederung nach Sachgebieten, eingeführt. Daneben sind sowohl die Statistischen Dokumente als auch die Veröffentlichungen in bestimmte Reihen, wie zum Beispiel „Jahrbücher“, „Konjunktur“, „Methoden“, untergliedert, um den Zugriff auf die statistischen Informationen zu erleichtern.

Y. Franchet
Generaldirektor

It is Eurostat's responsibility to use the European statistical system to meet the requirements of the Commission and all parties involved in the development of the single market.

To ensure that the vast quantity of accessible data is made widely available, and to help each user make proper use of this information, Eurostat has set up two main categories of document: statistical documents and publications.

The statistical document is aimed at specialists and provides the most complete sets of data: reference data where the methodology is well-established, standardized, uniform and scientific. These data are presented in great detail. The statistical document is intended for experts who are capable of using their own means to seek out what they require. The information is provided on paper and/or on diskette, magnetic tape, CD-ROM. The white cover sheet bears a stylized motif which distinguishes the statistical document from other publications.

The publications proper tend to be compiled for a well-defined and targeted public, such as educational circles or political and administrative decision-makers. The information in these documents is selected, sorted and annotated to suit the target public. In this instance, therefore, Eurostat works in an advisory capacity.

Where the readership is wider and less well-defined, Eurostat provides the information required for an initial analysis, such as yearbooks and periodicals which contain data permitting more in-depth studies. These publications are available on paper or in videotext databases.

To help the user focus his research, Eurostat has created 'themes', i.e. subject classifications. The statistical documents and publications are listed by series: e.g. yearbooks, short-term trends or methodology in order to facilitate access to the statistical data.

Y. Franchet
Director-General

Pour établir, évaluer ou apprécier les différentes politiques communautaires, la Commission européenne a besoin d'informations.

Eurostat a pour mission, à travers le système statistique européen, de répondre aux besoins de la Commission et de l'ensemble des personnes impliquées dans le développement du marché unique.

Pour mettre à la disposition de tous l'importante quantité de données accessibles et faire en sorte que chacun puisse s'orienter correctement dans cet ensemble, deux grandes catégories de documents ont été créées: les documents statistiques et les publications.

Le document statistique s'adresse aux spécialistes. Il fournit les données les plus complètes: données de référence où la méthodologie est bien connue, standardisée, normalisée et scientifique. Ces données sont présentées à un niveau très détaillé. Le document statistique est destiné aux experts capables de rechercher, par leurs propres moyens, les données requises. Les informations sont alors disponibles sur papier et/ou sur disquette, bande magnétique, CD-ROM. La couverture blanche ornée d'un graphisme stylisé démarque le document statistique des autres publications.

Les publications proprement dites peuvent, elles, être réalisées pour un public bien déterminé, ciblé, par exemple l'enseignement ou les décideurs politiques ou administratifs. Des informations sélectionnées, triées et commentées en fonction de ce public lui sont apportées. Eurostat joue, dès lors, le rôle de conseiller.

Dans le cas d'un public plus large, moins défini, Eurostat procure des éléments nécessaires à une première analyse, les annuaires et les périodiques, dans lesquels figurent les renseignements adéquats pour approfondir l'étude. Ces publications sont présentées sur papier ou dans des banques de données de type vidéotex.

Pour aider l'utilisateur à s'orienter dans ses recherches, Eurostat a créé les thèmes, c'est-à-dire une classification par sujet. Les documents statistiques et les publications sont répertoriés par série — par exemple, annuaire, conjoncture, méthodologie — afin de faciliter l'accès aux informations statistiques.

Y. Franchet
Directeur général

INDUSTRIEKONJUNKTUR

Monatliche Statistiken

INDUSTRIAL TRENDS

Monthly statistics

CONJONCTURE INDUSTRIELLE

Statistiques mensuelles

2 □ 1995

Achtung

Das Französische Statistische Amt liefert zur Zeit nicht mehr die Hauptgruppen der Endverbrauchs-kategorien.

Please note

The French statistical office no longer supplies the broad economic categories of end use.

Avertissement

L'institut national de statistique français ne fournit plus les regroupements selon les grandes catégories économiques pour le moment.

Themenkreis / Theme / Thème
Energie und Industrie / Energy and Industry / Énergie et Industrie
Reihe / Series / Série
Konjunkturstatistiken / Short-term statistics / Statistiques conjoncturelles

4
B

Für genauere Angaben über die Hauptmerkmale der in diesem Heft enthaltenen Reihen wenden Sie sich bitte an Eurostat, Luxemburg (Tel. 43 01-33408 oder 43 01-34401).

Die Angaben in diesem Monatsheft wurden der Datenbank LINDA entnommen, die über verschiedene „Hosts“ (Anbieter der Datenbank) zugänglich ist. Für alle Auskünfte bezüglich dieser Hosts wenden Sie sich bitte an Eurostat, Luxemburg (Tel. 43 01-34567).

To obtain specifications of the principal characteristics of the series contained in this bulletin contact Eurostat, Luxembourg (Tel. 43 01-33408 or 43 01-34401).

The information included in this bulletin has been taken from the LINDA databank, which is accessible via the different host companies. For all information about these host companies contact Eurostat, Luxembourg (Tel. 43 01-34567).

Pour obtenir des précisions sur les caractéristiques principales des séries contenues dans ce bulletin, s'adresser à Eurostat, Luxembourg (tél. 43 01-33408 ou 43 01-34401).

Les informations reprises dans ce bulletin sont extraites de la banque de données LINDA, qui est accessible via différents serveurs. Pour toute information concernant ces serveurs, s'adresser à Eurostat, Luxembourg (tél. 43 01-34567).

Luxembourg: Office des publications officielles des Communautés européennes, 1995

Kat./Cat.: CA-AP-95-002-3A-C

© CECA-CE-CEEA, Bruxelles • Luxembourg, 1995

Reproduction autorisée, sauf à des fins commerciales, moyennant mention de la source.

Printed in Belgium

Gedruckt auf chlorfrei gebleichtem Papier
Printed on non-chlorine bleached paper
Imprimé sur papier blanchi sans chlore

K O M M E N T A R

Produktionswachstum verlangsamt

Die **Industrieproduktion** in der Europäischen Gemeinschaft steigt zwar weiterhin an, doch hat sich dieses **Wachstum** Ende 1994 **verlangsamt**. Saisonbereinigt war der EU Produktionsindex (1990=100) im September 1994 bei 100,3, im Oktober bei 100,1 und im November bei 100,8.

Im **Dreimonatsvergleich** (September bis November im Vergleich zu Juni bis August) ergibt sich eine Wachstumsrate des industriellen Produktionsindex für EUR-12 von +0,3%, EUR-15 von -0,2%. Dabei zeigt die Vorleistungsgüterindustrie noch eine kräftigere Wachstumsrate von +2,0%.

In den **USA** ist, wie schon seit mehreren Monaten, eine verhaltene Wachstumsrate von +1,0% zu beobachten. In **Japan** verstärkt sich der Aufschwung mit einer Wachstumsrate von +2,6%.

In den **Mitgliedsstaaten** ist die Veränderungsrate, soweit verfügbar, in Dreimonatsvergleich des industriellen Produktionsindex: Schweden +5,8%, Österreich +2,0% (geschätzt), Finnland +1,6%, Deutschland +0,7%, Vereinigtes Königreich +0,5%, Frankreich +0,4%, Spanien +0,1%, Portugal -0,8% (geschätzt), Dänemark -1,2%, Griechenland -2,1%, Italien -2,2%.

Betrachtet man die **Erzeugerpreisindizes**, so ist die **Inflationsrate** in der EU bei 1,8% noch moderat. Doch zeigt sich in Belgien, Dänemark, Deutschland, Spanien, Finnland, Griechenland, Italien, den Niederlanden, und dem Vereinigten Königreich in den letzten Monaten ein deutlicher Inflationsanstieg um mehr als 0,5 Prozentpunkte.

Luxemburg, 08.02.1995

I N H A L T S V E R Z E I C H N I S

HINWEISE	4
I BASISINDIKATOREN	9
Produktionsindizes	10
Preisindizes	22
II ANGABEN NACH INDUSTRIELLEN BEREICHEN	31
Gesamte Industrie ohne Bauindustrie	32
Grundstoff- und Produktionsgüterindustrie	34
Investitionsgüterindustrie	36
Herstellung dauerhafter Konsumgüter	38
Herstellung nicht-dauerhafter Konsumgüter	40
Be- und verarbeitendes Gewerbe	42
Schaubilder ausgesuchter Wirtschaftszweige	44
Ernährungsgewerbe einschl. Getränke	46
Tabakverarbeitung	48
Textilgewerbe	50
Bekleidungs-gewerbe	52
Leder-gewerbe	54
Holz-gewerbe	56
Papier-gewerbe	58
Verlage, Druck-gewerbe, Vervielfältig. von Datenträgern	60
Kokerei, Mineralölverarb., Herstellung von Spaltstoffen	62
Chemische Industrie	64
Herstellung von Gummi- und Kunststoffwaren	66
Glas-gewerbe, Keramik, Verarbeitg. Steine-Erden	68
Metallerzeugung und -bearbeitung	70
Herstellung von Metallerzeugnissen	72
Maschinenbau	74
Elektroindustrie	76
Rundfunk-, Fernseh- und Nachrichtentechnik	78
Medizin-, Mess-, Regelungstechnik, Optik	80
Herstellung von Kraftwagen	82
Sonstiger Fahrzeugbau	84
Herstellung von Möbeln, Sportgeräten, Spielwaren etc.	86
Energieversorgung	88
III BAUGEWERBE	91

HINWEISE

DE

1. SYSTEMATIK DER INDUSTRIEZWEIGE

Die in der vorliegenden Veröffentlichung ausgedruckten Indizes beziehen sich auf die Industriezweige gemäß der neuen revidierten harmonisierten Systematik der Wirtschaftszweige in den Europäischen Gemeinschaften NACE - Rev.1 - Abteilung C bis F.

2. PRODUKTIONSINDIZES

2.a Der Produktionsindex mißt die mengenmäßige Entwicklung der Bruttowertschöpfung (d.h. die Entwicklung zu konstanten Preisen) in der Industrie, wobei die Zusammenfassung der Produktionsbereiche bei der Indexbildung (ebenso wie die Zusammenfassung für einen bestimmten Industriezweig auf Gemeinschaftsebene) durch Gewichtung mit Hilfe der Bruttowertschöpfung zu Faktorkosten erfolgt. Die Indizes werden in zwei Etappen berichtigt: eine erste Berichtigung wird unter Berücksichtigung der ungleichen Zahl der Arbeitstage pro Monat durchgeführt (ausgenommen Dänemark, Spanien und Japan). Sodann erfolgt für EUR 12 und neun der Mitgliedstaaten eine Saisonbereinigung aufgrund eines Eurostat-Verfahrens. Für Deutschland, Irland und das Vereinigte Königreich werden die Indizes durch das nationale statistische Amt saisonbereinigt.

2.b Bedeutung von %A und %B:

Arbeitstäglich bereinigte Produktionsindizes:

- ◆ %A: die letzten 12 Monate gegenüber den vorhergehenden 12 Monaten;
- ◆ %B: letzte 3 Monate gegenüber dem entsprechenden Vorjahreszeitraum.

Saisonbereinigte Produktionsindizes:

- ◆ %A: die letzten 3 Monate gegenüber den vorhergehenden 3 Monaten;
- ◆ %B: der letzte Monat gegenüber dem Vormonat.

3. ARBEITSTÄGLICHE BEREINIGUNG

Im Gegensatz zum Produktionsindex werden die übrigen Indizes (Umsatz, Aussenhandel, abhängig Beschäftigte) vor Saisonbereinigung nicht in bezug auf die ungleiche Zahl der Arbeitstage berichtigt.

4. UMSATZ- UND AUFTRAGSEINGANGSINDIZES

Diese Indizes erfassen die Entwicklung des Umsatzes (einschließlich Exportabsatz) bzw. des Auftragseingangs zu laufenden Werten. Für Griechenland, Spanien und Portugal werden zur Zeit keine Umsatzindizes geliefert. Der Auftragseingangsindex wird darüber hinaus auch von Frankreich nicht berechnet.

5. EIN- UND AUSFUHRINDIZES NACH INDUSTRIEZWEIGEN

Für die Ein- und Ausfuhrindizes wurden Außenhandelsdaten industrieller Erzeugnisse (gemäß der Systematik des Harmonisierten Systems) den NACE-Rev.1 Industriezweigen zugeordnet. Bei dieser Zuordnung sind gewisse Ungenauigkeiten unvermeidlich, die die Vergleichbarkeit der Ein- und Ausfuhrindizes mit den anderen Indikatoren begrenzen. Alle Außenhandelsindikatoren sind von Eurostat saisonbereinigt. Die Indizes für EUR 12 geben ausschließlich den außergemeinschaftlichen Handel wieder, die Indizes der Mitgliedsstaaten auch den Außenhandel mit anderen EG Staaten.

6. ERZEUGERPREISINDEX DER INDUSTRIELLEN PRODUKTION

Dieser Index erfaßt (in der Landeswährung der einzelnen Staaten) die Entwicklung der Verkaufspreise ab Werk für alle Erzeugnisse, die auf den Inlandsmärkten der Mitgliedsstaaten verkauft werden. Die Indizes für die Gemeinschaft (EUR 11, Portugal verfügt zur Zeit über keine Erzeugerpreisindizes) beziehen sich auf die gewichtete Gesamtheit dieser Preisentwicklung.

Die Erzeugerpreisindizes für die einzelnen Mitgliedsstaaten (und die Gemeinschaft) werden auch in ECU angegeben. Hierzu werden die nationalen Indizes mit dem jeweiligen für diesen Monat geltenden Wechselkurs gegenüber dem ECU umgerechnet.

7. INDIZES DER ABHÄNGIG BESCHÄFTIGTEN

Die Beschäftigtenzahlen umfassen sämtliche beschäftigte Personen (auf der Lohnliste stehende Arbeiter und Angestellte).

8. SCHAUBILDER

Die Schaubilder zeigen jeweils elektronisch errechnete **Trends (Konjunkturzyklen)**, d.h. saisonbereinigte Werte, die um die irreguläre Komponente bereinigt wurde. Der Maßstab der Schaubilder ist halb-logarithmisch.

9. WEITERE METHODISCHE ERLÄUTERUNGEN

Genauere Angaben bezüglich der Definitionen einzelner Indikatoren und der angewandten Erhebungs- und Berechnungsmethoden können bei Eurostat angefragt werden.

10. ZEICHEN UND ANMERKUNGEN:

:	Angaben liegen nicht vor	SB	Saisonbereinigt
-	Reihe existiert nicht	EUR 12	Gemeinschaft der 12
%	Prozent	1990=100	Basisjahr

COMMENTS

EN

Production growth rate slows down

Although **industrial output** in the European Union is continuing to rise, by the end of 1994 the **growth rate** had **slowed down**. Seasonally adjusted, the EU production index (1990=100) stood at 100.3 in September, 100.1 in October and 100.8 in November 1994.

In the **three-month comparison** (September to November compared with June to August) the industrial production index rose by 0.3% for EUR 12 and fell by 0.2% for EUR 15. Intermediate goods continued to enjoy strong growth, with a rate of +2.0%.

In the **USA**, the steady growth rate of +1.0%, which has already lasted several months, continued. In Japan, the recovery gained ground, with the growth rate amounting to +2.6%.

In the **Member States** the rate of change in the industrial production index, insofar as data are available, in the comparison of the three-month periods, is as follows: Sweden +5.8%, Austria +2.0% (estimated), Finland +1.6%, Germany +0.7%, United Kingdom +0.5%, France +0.4%, Spain +0.1%, Portugal -0.8% (estimated), Denmark -1.2%, Greece -2.1% and Italy -2.2%.

According to the **producer price indices**, the inflation rate in the EU is still moderate, (1.8%). However, in recent months there has been a clear rise in inflation (over 0.5 percentage points) in Belgium, Denmark, Germany, Spain, Finland, Greece, Italy, the Netherlands and the United Kingdom.

Luxembourg, 08.02.1995

TABLE OF CONTENTS

NOTES	6
I BASIC INDICATORS	9
Production indices	10
Price indices	22
II DATA BY INDUSTRY	31
Total industries exclud. construction	32
Intermediate goods industries	34
Capital goods industries	36
Durable consumer goods industries.....	38
Non-durable consumer goods industry.....	40
Manufacturing	42
Graphs for selected industries	44
Food and drink industry	46
Tobacco industry	48
Manufacture of textiles	50
Clothing industry	52
Leather and shoe industry	54
Manufacture of wood and products of wood.....	56
Paper industry	58
Publishing, printing, reprod. of recorded media	60
Manuf. of coke, refined petroleum products, nuclear fuel.....	62
Chemical industry	64
Manufacture of rubber and plastic products.....	66
Manuf. of other non-metallic mineral products	68
Manufacture of basic metals.....	70
Manufacture of fabricated metal products.....	72
Mechanical engineering.....	74
Electrical engineering.....	76
Manuf. of radio, tv and communic. equipment	78
Manuf. of medical, precision and optical instruments	80
Manufacture of motor vehicles.....	82
Manufacture of other transport equipment.....	84
Manufacture of furniture; manufacturing n.e.c.....	86
Electricity, gas, steam and hot water supply.....	88
III CONSTRUCTION	91

NOTES

EN

1. CLASSIFICATION OF INDUSTRIAL ACTIVITIES

The indices in this bulletin cover the economic activities as they are defined in Divisions C to F of the new revised General Classification of Economic Activities within the European Communities NACE - Rev.1.

2. INDICES OF PRODUCTION

2.a The index of production measures changes in the volume (at constant prices) of the gross value added created by industry, the branch indices being aggregated (like the aggregation at Community level for a given industrial branch) by means of a system of weighing according to gross value added (at factor cost). The indices are adjusted in two stages: firstly to take account of the varying number of working days in the month (except for Denmark, Spain and Japan) and secondly by seasonal adjustment according to Eurostat's own method for EUR 12 and nine of the Member States. For Germany, Ireland and the United Kingdom, the indices are adjusted by the national statistical office.

2.b Meaning of %A and %B:

Indices of production adjusted by the number of working days:

◆%A: the last twelve months as compared with the preceding twelve months;

◆%B: the last three months as compared with the corresponding months of the previous year.

Seasonally adjusted indices of production:

◆%A: the last three months as compared with the preceding three months;

◆%B: the last month as compared with the month before that.

3. ADJUSTMENT FOR NUMBER OF WORKING DAYS

Unlike the index of production, the other indices (turnover, foreign trade, number of employees) are not adjusted to allow for differences in the number of working days in each period before they are seasonally adjusted.

4. INDICES OF TURNOVER AND ORDERS RECEIVED

These reflect changes in turnover (including sales for export) and orders received at current prices. None of these indices are supplied at present for Greece, Spain or Portugal, and France does not calculate any index of orders received.

5. INDICES OF IMPORTS AND EXPORTS BY INDUSTRIAL BRANCH

For the indices of imports and exports, foreign trade data of industrial products (following the nomenclature of the Harmonized System) were grouped according to the industrial NACE-Rev.1 branch to which they belong. This grouping of products causes inevitably certain inaccuracies, so that the comparability of the indices of imports and exports with other indicators is limited.

All foreign trade indices are seasonally adjusted by Eurostat. The indices for EUR 12 refer only to extra-Community trade, the indices for Member States reflect also intra-Community trade.

6. INDEX OF PRODUCER PRICES OF INDUSTRIAL PRODUCTION

This index shows (in the national currency of the Member State in question) changes in the ex-works selling prices of all products sold on the domestic markets of the various countries. The Community indices (EUR 11, since there are no producer price indices for Portugal) refer to overall weighted price changes.

The producer price indices for the individual Member States (and the Community) are shown in ecus as well. The national indices are converted by the exchange rate for the national currency against the ecu for the month in question.

7. INDICES OF THE NUMBER OF EMPLOYEES AND OF GROSS WAGES AND SALARIES

Figures showing the number of employees include all persons employed by the firm (manual workers and salaried employees on the firm's payroll).

8. GRAPHS

The graphs show electronically derived **trends (cyclical fluctuations)**, i.e. seasonally adjusted series where the irregular component has been excluded. The graphs are on a semi-logarithmic scale.

9. FURTHER EXPLANATIONS ON METHODOLOGY

Further details on the definitions of the various indicators and the methods used for survey and calculation can be demanded from EUROSTAT.

10. SYMBOLS AND ABBREVIATIONS

:	data not available	ADJ	seasonally adjusted
-	non-existent series	EUR 12	Community of 12
%	per cent	1990 = 100	base year

COMMENTAIRE

Croissance ralentie de la production

La **production industrielle** de la Communauté européenne continue de progresser, mais sa **croissance** s'est **ralentie** fin 1994. Corrigé des variations saisonnières, l'indice de production de l'UE (1990=100) s'est monté à 100,3 en septembre 1994, 100,1 en octobre et 100,8 en novembre.

La **comparaison trimestrielle** (septembre-novembre par rapport à juin-août) donne un taux de variation de l'indice de production industrielle de +0,3% (EUR-12) et de -0,2% (EUR-15). À cet égard, l'industrie des biens intermédiaires affiche un taux de variation supérieur de +2,0%.

Comme depuis plusieurs mois déjà, les **États-Unis** enregistrent un taux de variation modéré de +1,0%. Au **Japon**, la reprise s'accroît comme en témoigne un taux de variation de +2,6%.

La comparaison trimestrielle de l'indice de production industrielle donne, dans les divers **États membres** (dans la mesure où les données sont disponibles), les taux de variation suivants: Suède +5,8%, Autriche +2,0% (estimation), Finlande +1,6%, Allemagne +0,7%, Royaume-Uni +0,5%, France +0,4%, Espagne +0,1%, Portugal -0,8% (estimation), Danemark -1,2%, Grèce -2,1%, Italie -2,2%.

En consultant les **indices des prix à la production**, on constate que le **taux d'inflation** de 1,8% de l'UE demeure modéré. Toutefois, au cours des derniers mois, on note une nette hausse de l'inflation de plus de 0,5 points dans les pays suivants: Allemagne, Belgique, Danemark, Espagne, Finlande, Grèce, Italie, Pays-Bas et Royaume-Uni.

Luxembourg, 08.02.1995

TABLE DES MATIERES

NOTES	8
I INDICATEURS DE BASE	9
Indice de production.....	10
Indice de prix.....	22
II DONNEES PAR INDUSTRIE	31
Ensemble de l'industrie sans bâtiment	32
Industries des biens intermédiaires.....	34
Industries des biens d'investissement.....	36
Industries des biens de consommation durable.....	38
Industries des biens de consommation non durable	40
Industries manufacturières	42
Graphiques pour certaines industries	44
Industries alimentaires.....	46
Industrie du tabac	48
Industrie textile	50
Industrie de l'habillement et des fourrures.....	52
Industrie du cuir et de la chaussure.....	54
Travail du bois et fabrication d'articles en bois.....	56
Industrie du papier et du carton	58
Édition, imprimerie, reproduction	60
Cokéfaction, raffinage, industries nucléaires.....	62
Industrie chimique.....	64
Industrie d'caoutchouc et des plastiques	66
Fabric. d'autres produits minéraux non métalliques.....	68
Métallurgie	70
Travail des métaux.....	72
Fabrication de machines et équipements	74
Fabrication de machines et appareils électriques.....	76
Fabric. d'équipem. de radio, télévision et communication.....	78
Fabric. d'instruments médic., de précision, d'optique et d'horlogerie.....	80
Industrie automobile.....	82
Fabrication d'autres matériels de transport	84
Fabrication de meubles, industries diverses.....	86
Production et distrb. d'électricité, de gaz et de chaleur	88
III CONSTRUCTION	91

NOTES

1. NOMENCLATURE DES ACTIVITES INDUSTRIELLES

Les indices repris dans la présente publication portent sur les activités industrielles telles qu'elles sont définies dans la Nomenclature générale révisée des activités économiques dans les Communautés européennes NACE - Rev.1, division C à F.

2. INDICES DE PRODUCTION

2.a L'indice de production mesure l'évolution en volume (à prix constants) de la valeur ajoutée brute générée dans l'industrie, l'agrégation des indices de branches (comme l'agrégation au niveau communautaire pour une branche donnée) étant effectuée par pondération à l'aide de la valeur ajoutée brute (en principe au coût des facteurs). Les indices sont corrigés en deux étapes. Une première correction est effectuée pour tenir compte des différences en matière de nombre de jours ouvrables par mois (sauf pour le Danmark, l'Espagne et le Japon). La deuxième étape consiste, selon une méthode propre à Eurostat, à corriger des variations saisonnières les séries pour EUR 12 et pour neuf des Etats membres. Pour l'Allemagne, l'Irlande et le Royaume-Uni, les indices sont désaisonnalisés par les offices statistiques nationaux.

2.b Signification des %A et des %B

Indices de production après correction par jours ouvrables:

◆%A: les 12 derniers mois par rapport aux 12 mois précédents;

◆ %B: les 3 derniers mois par rapport aux mois correspondants de l'année précédente.

Indices de production désaisonnalisés:

◆%A: les 3 derniers mois par rapport aux 3 mois précédents;

◆%B: le dernier mois par rapport au mois précédent.

3. CORRECTION PAR JOURS OUVRABLES

Contrairement à l'indice de production, les autres indices (chiffre d'affaires, commerce extérieur, nombre de salariés) ne subissent pas - avant la désaisonnalisation - de corrections pour les différences en matière de nombre de jours ouvrables.

4. INDICES DU CHIFFRE D'AFFAIRE ET DES ENTREES DE COMMANDES

Ces indices rendent compte de l'évolution du chiffre d'affaire (y compris les ventes à l'exportation) et des entrées de commandes en valeur courante. Aucun de ces indices n'est disponible actuellement pour la Grèce, l'Espagne et le Portugal. La France ne calcule pas non plus l'indice des entrées de commandes.

5. INDICES DES IMPORTATIONS ET EXPORTATIONS PAR BRANCHES INDUSTRIELLES

Pour les indices d'importations et d'exportations, les produits industriels (selon la nomenclature du Système Harmonisé) ont été classés selon leur appartenance aux branches industrielles de la NACE-Rev.1. Ce regroupement des produits cause inévitablement des imprécisions; la comparabilité des indices d'importations et d'exportations avec les autres indicateurs reste donc limitée.

Tous les indices du commerce extérieur sont désaisonnalisés par Eurostat. Les indices EUR 12 montrent seulement le commerce extra-communautaire, tandis que les indices des Etats membres reflètent aussi le commerce intra CE.

6. INDICE DES PRIX A LA PRODUCTION INDUSTRIELLE

Cet indice rend compte (dans la monnaie nationale de l'Etat membre concerné) de l'évolution des prix de vente départ-usine de tous les produits qui sont vendus sur les marchés intérieurs des Etats membres. L'indice communautaire (EUR 11, le Portugal ne calculant pas actuellement d'indices des prix à la production) est une moyenne pondérée des différents indices nationaux.

Les indices des prix à la production des différents Etats membres (et de la Communauté) sont également indiqués en écus. A cet effet, les indices nationaux sont convertis chaque mois par le taux de change de la monnaie nationale vis-à-vis de l'écu.

7. INDICES DU NOMBRE DE SALARIES

Le nombre de salariés inclut l'ensemble des personnes occupées (ouvriers et employés) figurant sur la feuille de paie.

8. GRAPHIQUES

Les graphiques présentent des **tendances (fluctuation conjoncturelle)** calculées par moyen électronique, c'est-à-dire des séries désaisonnalisées où la composante irrégulière était exclue. Les échelles sont semi-logarithmiques.

9. AUTRES EXPLICATIONS METHODOLOGIQUES

Des informations plus détaillées au sujet des définitions des différents indicateurs et des méthodes appliquées peuvent être demandées à EUROSTAT.

10. SIGNES ET ABREVIATIONS

:	données non disponibles	CVS	corrigé des variations saisonnières
-	série inexistante	EUR 12	Communauté des 12
%	pourcentage	1990=100	année de base

BASISINDIKATOREN
BASIC INDICATORS
INDICATEURS DE BASE

	Letzte Zahl / Latest figure / Dernier chiffre			Veränderung / Change / Variation		
	Zeitraum Period Période	Pro Arbeitstag Per working day Par jour ouvrable	Saisonbereinigt Seasonally adjusted Désaisonnalisés	Pro Arbeitstag Per working day Par jour ouvrable % B ¹	Saisonbereinigt Seasonally adjusted Désaisonnalisés % A ²	
PRODUKTIONSINDIZES	INDICES OF PRODUCTION			INDICES DE PRODUCTION		
NACE REV.1 C-E	TOTAL INDUSTRY EXCLUD. CONSTRUCTION			ENSEMBLE DE L'INDUSTRIE SANS BATIMENT		
GESAMTE INDUSTRIE OHNE BAUINDUSTRIE	EUR12	11 94	107.8	100.8	5.5	0.3
B	05	94	94.2	91.8	0.8	-0.8
DK	11	94	120.6	113.9	7.5	-1.2
D	11	94	99.7	94.7	5.3	0.7
GR	11	94	98.3	95.0	0.2	-2.1
E	11	94	109.1	101.6	8.0	0.1
F	11	94	108.8	102.2	4.8	0.4
IRL	09	94	132.1	131.0	11.6	1.9
I	11	94	112.0	103.4	7.2	-2.2
L	10	94	101.6	100.1	8.0	2.4
NL	09	94	102.6	105.5	3.0	0.8
P	10	94	94.5	93.3	0.5	0.9
UK	11	94	111.7	103.6	5.2	0.5
USA	11	94	112.7	113.4	6.1	1.0
JAP	10	94	95.3	93.3	4.0	2.6
BAUGEWERBE	EUR12	03 94	98.6	97.1	-1.2	0.3
B	05	94	96.0	84.8	-2.0	1.9
DK	10	94	75.4	71.2	-9.7	-8.3
D	11	94	144.7	137.5	9.2	4.1
GR		
E		
F	11	94	109.2	98.6	2.0	-1.4
IRL		
I	03	94	83.2	84.7	-9.4	-3.5
L	10	94	112.9	95.1	-9.4	-1.6
NL	10	94	125.7	95.3	8.5	6.8
P		
UK	06	94	88.5	88.9	2.2	1.5
USA		
JAP		
GRUNDSTOFF- UND PRODUKTIONSGÜTERINDUSTRIE	EUR12	10 94	107.8	102.6	6.5	1.9
B	05	94	97.5	93.4	1.8	2.8
DK	11	94	123.3	114.6	11.3	0.1
D	11	94	102.0	98.0	6.4	2.0
GR	11	94	97.3	93.5	1.8	-1.0
E	11	94	106.4	101.3	7.5	-0.5
F		
IRL	09	94	140.2	136.1	10.8	1.4
I	11	94	113.9	105.2	6.4	-0.7
L	10	94	97.5	96.5	9.4	1.5
NL	09	94	99.0	108.0	2.9	0.5
P	10	94	97.2	96.2	5.6	2.6
UK	11	94	116.4	107.2	5.0	-0.1
USA	11	94	107.2	108.6	6.1	0.5
JAP	10	94	99.9	96.3	5.0	2.6
INVESTITIONSGÜTERINDUSTRIE	EUR12	10 94	96.6	92.1	5.2	1.2
B	05	94	93.4	90.3	0.3	-0.9
DK	11	94	118.5	113.1	11.1	1.5
D	11	94	94.1	88.6	5.4	0.8
GR	11	94	103.6	95.5	2.1	3.5
E	11	94	99.1	88.1	7.2	-0.7
F		
IRL	09	94	136.6	137.5	21.2	3.8
I	11	94	105.5	95.3	9.2	-1.9
L	10	94	109.4	97.5	4.8	9.3
NL	09	94	103.6	100.9	2.4	0.9
P	10	94	88.1	82.9	1.6	1.7
UK	11	94	100.9	97.6	6.1	1.4
USA	11	94	115.6	115.5	7.0	1.7
JAP	10	94	83.1	85.1	3.9	2.3

¹ % B Letzte 3 Monate gegenüber dem entsprechenden Vorjahreszeitraum

Last 3 months compared with corresponding months of previous year

Les 3 derniers mois par rapport aux mois correspondants de l'année précédente

² % A Letzte 3 Monate gegenüber den vorhergehenden 3 Monaten

Last 3 months compared with previous 3 months

Les 3 derniers mois par rapport aux 3 mois précédents

**BASISINDIKATOREN
BASIC INDICATORS
INDICATEURS DE BASE**

	Letzte Zahl / Latest figure / Dernier chiffre			Veränderung / Change / Variation		
	Zeitraum Period Période	Pro Arbeitstag Per working day Par jour ouvrable	Saisonbereinigt Seasonally adjusted Désaisonnalisés	Pro Arbeitstag Per working day Par jour ouvrable % B ¹	Saisonbereinigt Seasonally adjusted Désaisonnalisés % A ²	
PRODUKTIONSINDIZES						
GEBRAUCHSGÜTERINDUSTRIE		DURABLE CONSUMER GOODS INDUSTRY		INDUSTRIES DES BIENS DE CONSOMMATION DURABLES		
EUR12	11	94	107.4	96.9	8.7	0.5
B	05	94	95.8	95.2	0.4	-1.6
DK	11	94	127.0	110.4	7.4	0.5
D	11	94	98.1	88.3	4.4	-1.4
GR	11	94	91.1	85.3	11.7	0.9
E	11	94	123.0	102.7	10.0	3.2
F		
IRL		
I	11	94	110.3	94.3	9.5	-2.4
L		
NL		
P		
UK	11	94	112.3	106.2	8.0	2.5
USA	11	94	120.3	120.6	9.1	2.3
JAP	10	94	84.2	79.7	-2.9	1.5
VERBRAUCHSGÜTERINDUSTRIE						
NON-DURABLE CONSUMER GOODS INDUSTRY		INDUSTRIES DES BIENS DE CONSOMMATION NON DURABLES				
EUR12	11	94	108.4	101.3	2.9	-0.3
B	05	94	96.5	95.3	-2.1	-1.2
DK	11	94	117.9	113.6	1.9	-4.5
D	11	94	98.6	95.1	1.1	0.3
GR	11	94	99.4	99.4	-3.4	-3.2
E	11	94	107.4	101.3	3.7	0.2
F		
IRL	08	94	124.7	124.5	5.9	1.0
I	11	94	113.6	107.1	5.9	-1.9
L		
NL	08	94	92.8	103.6	0.4	0.1
P	09	94	103.5	92.7	-0.2	2.1
UK	11	94	111.6	100.3	3.0	0.6
USA	11	94	108.9	109.8	4.3	0.4
JAP	10	94	100.0	97.2	1.2	2.8
NACE REV.1 C-E						
UMSATZ		TURNOVER		CHIFFRE D'AFFAIRES		
EUR12	05	94	106.3	108.4	4.0	2.7
ABHÄNGIG BESCHÄFTIGTE		NUMBER OF EMPLOYEES		NOMBRE DE SALARIES		
EUR12	9	94	85.2	84.7	-3.3	-0.6
ERZEUGERPREISE		PRODUCER PRICES		PRIX À LA PRODUCTION		
EUR12	9	94	107.3	:	1.5	:

¹ % B Letzte 3 Monate gegenüber dem entsprechenden Vorjahreszeitraum

Last 3 months compared with corresponding months of previous year

Les 3 derniers mois par rapport aux mois correspondants de l'année précédente

² % A Letzte 3 Monate gegenüber den vorhergehenden 3 Monaten

Last 3 months compared with previous 3 months

Les 3 derniers mois par rapport aux 3 mois précédents

Alle Zeitreihen dieser Veröffentlichung folgen der neuen Wirtschaftszweigklassifikation NACE Rev.1. Es ist darauf hinzuweisen, daß Irland, Luxemburg, die Niederlande, Portugal und das Vereinigte Königreich bislang ihre Reihen nicht in NACE Rev.1 liefern. Dies macht viele Schätzungen notwendig, die die Verlässlichkeit dieser Konjunkturindikatoren reduzieren.

All time series in this publication follow the new activity classification NACE Rev.1. It should be noted that Ireland, Luxembourg, the Netherlands, Portugal and the United Kingdom do not yet supply their series in NACE Rev.1. This necessitates a lot of estimations which reduces the reliability of these short term indicators.

Toutes les séries présentées dans cette publication suivent la nouvelle classification des activités NACE Rev.1. Cependant, l'Irlande, le Luxembourg, les Pays-Bas le Portugal et le Royaume-Uni ne fournissent pas de données dans la classification NACE Rev.1. Il est donc nécessaire de procéder à un grand nombre d'estimations ce qui réduit la fiabilité de ces indicateurs conjoncturels.

PRODUKTIONSINDIZES – Saisonbereinigt
INDICES OF PRODUCTION – Seasonally adjusted
INDICES DE PRODUCTION – Désaisonnalisés

1990 = 100

	1991	1992	1993	1994 05	06	07	08	09	10	11	
NACE REV.1 C-E											
GESAMTE INDUSTRIE OHNE BAUINDUSTRIE				TOTAL INDUSTRY EXCLUD. CONSTRUCTION				ENSEMBLE DE L'INDUSTRIE SANS BATIMENT			
EUR12	99.1	97.9	94.8	98.7	99.4	99.9	101.0	100.3	100.1	100.8	EUR12
B	98.2	98.1	93.0	91.8	:	:	:	:	:	:	B
DK	100.1	103.5	100.5	114.5	113.8	112.0	111.0	110.8	108.0	113.9	DK
D	99.4	96.4	89.0	92.2	93.5	93.3	93.0	94.0	93.1	94.7	D
GR	98.6	97.7	94.8	95.1	97.8	99.5	96.7	98.0	94.9	95.0	GR
E	99.3	96.5	91.8	97.3	99.1	97.2	103.1	99.9	98.1	101.6	E
F	99.9	98.8	95.1	100.6	100.6	101.4	102.9	102.0	101.8	102.2	F
IRL	103.3	112.7	119.2	130.1	133.1	131.0	138.5	131.0	:	:	IRL
I	99.1	97.8	95.7	99.8	101.6	104.3	109.0	101.8	102.8	103.4	I
L	100.5	99.6	96.6	103.5	99.1	100.3	108.8	101.1	100.1	:	L
NL	102.8	103.0	101.9	104.3	104.8	105.1	105.3	105.5	:	:	NL
P	101.4	99.6	95.2	95.1	94.3	95.0	98.3	95.3	93.3	:	P
UK	96.1	95.6	98.1	103.5	103.5	103.3	104.0	103.9	104.8	103.6	UK
USA	98.3	101.5	105.7	110.7	111.3	111.5	112.3	112.2	112.8	113.4	USA
JAP	101.9	96.0	92.0	90.7	93.1	92.2	95.9	94.1	93.3	:	JAP
GRUNDSTOFF- UND PRODUKTIONSGÜTERINDUSTRIE				INTERMEDIATE GOODS INDUSTRY				INDUSTRIES DES BIENS INTERMÉDIAIRES			
EUR12	99.5	98.7	96.2	100.7	101.9	102.0	104.5	103.2	102.6	:	EUR12
USA	95.8	97.7	101.3	106.5	107.3	107.8	107.9	107.6	108.4	108.6	USA
JAP	101.8	96.3	93.2	93.7	95.6	94.3	97.4	97.4	96.3	:	JAP
INVESTITIONSGÜTERINDUSTRIE				CAPITAL GOODS INDUSTRY				INDUSTRIES DES BIENS D'INVESTISSEMENT			
EUR12	96.3	92.6	87.8	90.3	92.5	91.2	92.8	92.3	92.1	:	EUR12
USA	97.6	101.2	106.5	111.8	112.2	112.7	113.7	114.0	115.0	115.5	USA
JAP	101.7	90.6	83.5	80.9	84.1	82.7	85.3	83.0	85.1	:	JAP
GEBRAUCHSGÜTERINDUSTRIE				DURABLE CONSUMER GOODS INDUSTRY				INDUSTRIES DES BIENS DE CONSOMMATION DURABLES			
EUR12	96.6	94.1	87.4	93.6	94.5	96.6	93.4	95.0	94.0	96.9	EUR12
USA	97.0	101.7	108.1	115.3	115.9	116.4	118.1	118.4	119.3	120.6	USA
JAP	102.4	93.8	85.9	77.9	83.8	78.5	81.5	82.5	79.7	:	JAP
VERBRAUCHSGÜTERINDUSTRIE				NON-DURABLE CONSUMER GOODS INDUSTRY				INDUSTRIES DES BIENS DE CONSOMMATION NON DURABLES			
EUR12	99.1	98.6	98.0	99.8	100.3	101.2	102.2	100.8	100.8	101.3	EUR12
USA	99.2	102.1	104.7	108.7	108.7	108.9	109.2	109.0	109.4	109.8	USA
JAP	100.8	100.9	99.3	95.5	99.1	97.5	103.3	99.9	97.2	:	JAP

Alle Zeitreihen dieser Veröffentlichung folgen der neuen Wirtschaftszweigklassifikation NACE Rev.1. Es ist darauf hinzuweisen, daß Irland, Luxemburg, die Niederlande, Portugal und das Vereinigte Königreich bislang ihre Reihen nicht in NACE Rev.1 liefern. Dies macht viele Schätzungen notwendig, die die Verlässlichkeit dieser Konjunkturindikatoren reduzieren.

All time series in this publication follow the new activity classification NACE Rev.1. It should be noted that Ireland, Luxembourg, the Netherlands, Portugal and the United Kingdom do not yet supply their series in NACE Rev.1. This necessitates a lot of estimations which reduces the reliability of these short term indicators.

Toutes les séries présentées dans cette publication suivent la nouvelle classification des activités NACE Rev.1. Cependant, l'Irlande, le Luxembourg, les Pays-Bas le Portugal et le Royaume-Uni ne fournissent pas de données dans la classification NACE Rev.1. Il est donc nécessaire de procéder à un grand nombre d'estimations ce qui réduit la fiabilité de ces indicateurs conjoncturels.

NACE Rev.1 C-E 1990=100

BR DEUTSCHLAND

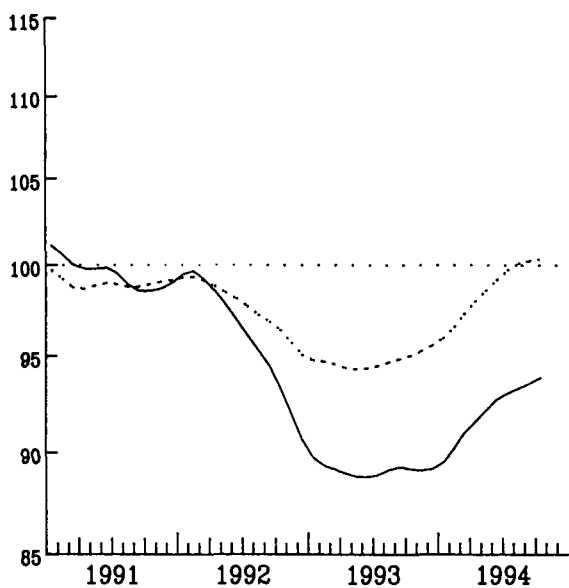

FRANCE

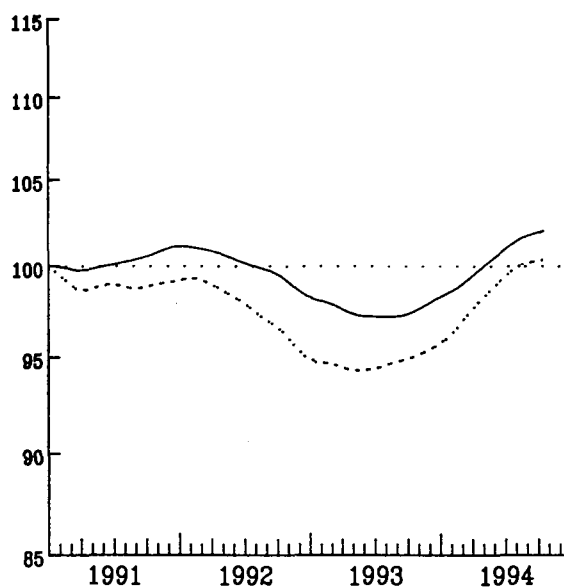

ITALIA

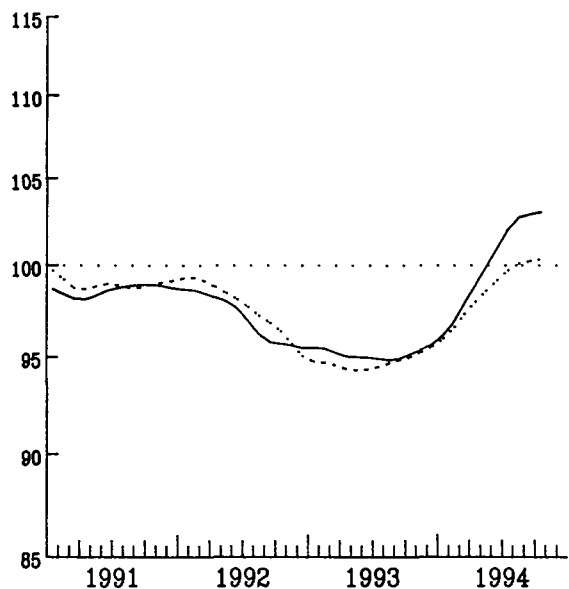

UNITED KINGDOM

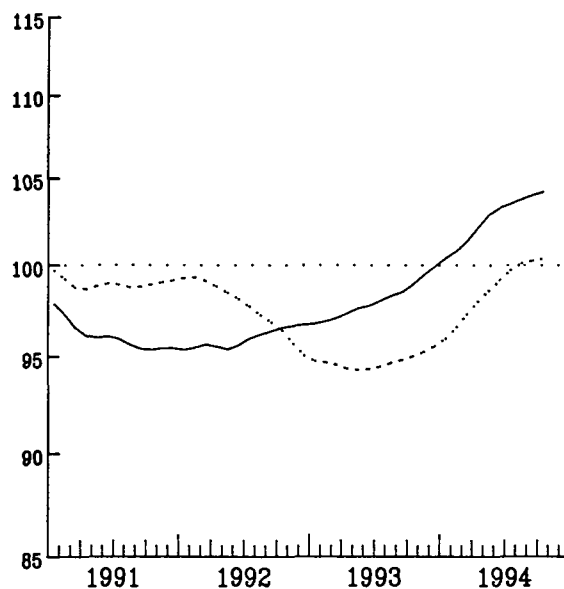

..... EUR 12

SEMIVACH-LOGARITMISKA SKALA

SEM-LOGARITHMIC SCALE

ECHELLE SEMI-LOGARITHMIQUE

INDUSTRIELLE PRODUKTION
LANGFRISTIGER TREND

INDUSTRIAL PRODUCTION
LONG TERM TREND

PRODUCTION INDUSTRIELLE
TENDANCE A LONG TERME

NACE Rev.1 C-E 1990=100

BELGIQUE - BELGIE

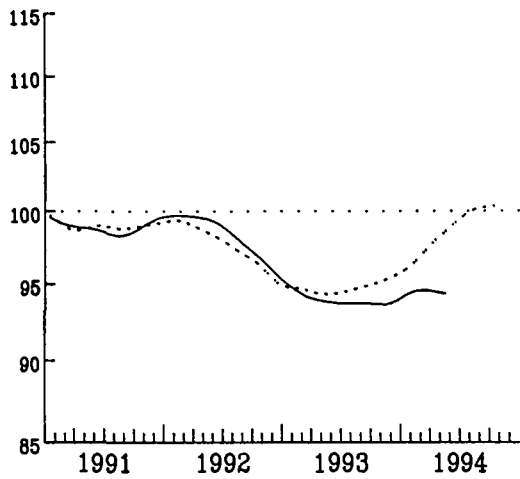

DANMARK

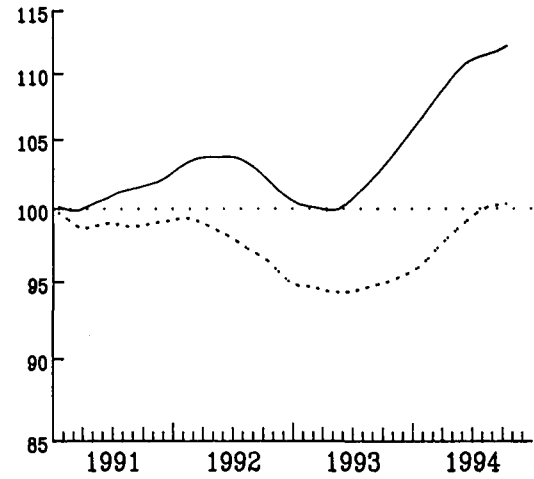

ELLADA

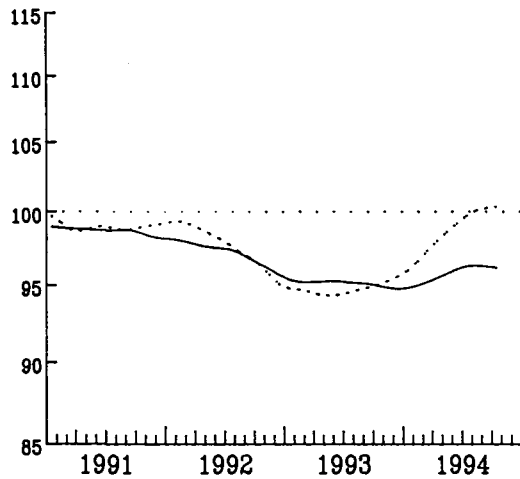

ESPANA

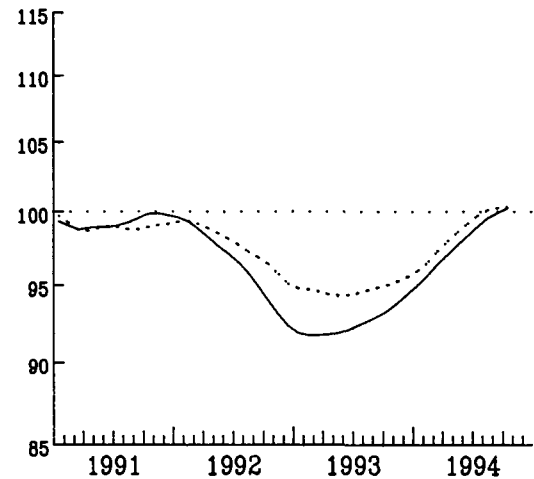

IRELAND

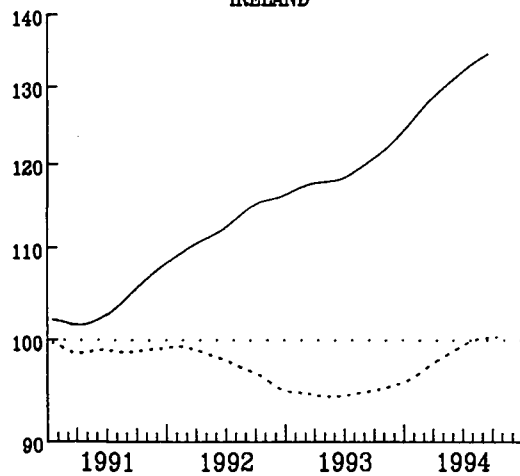

LUXEMBOURG

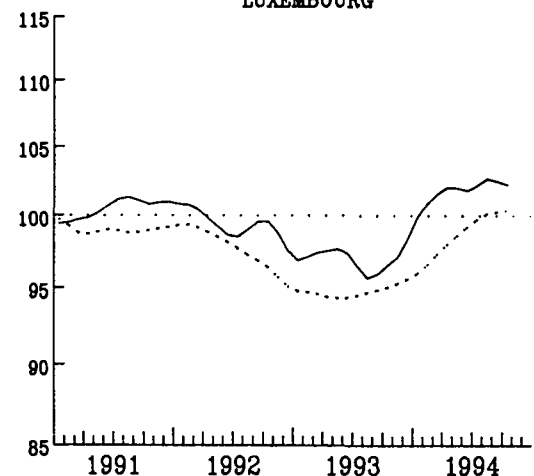

..... EUR 12

POWIERZMIENIOWA SKALA LOGARYTMICZNA

SEMI-LOGARITHMIC SCALE

ECHELLE SEMI-LOGARITHMIQUE

INDUSTRIELLE PRODUKTION
LANGFRISTIGER TREND

INDUSTRIAL PRODUCTION
LONG TERM TREND

PRODUCTION INDUSTRIELLE
TENDANCE A LONG TERME

NACE Rev.1 C-E 1990=100

NEDERLAND

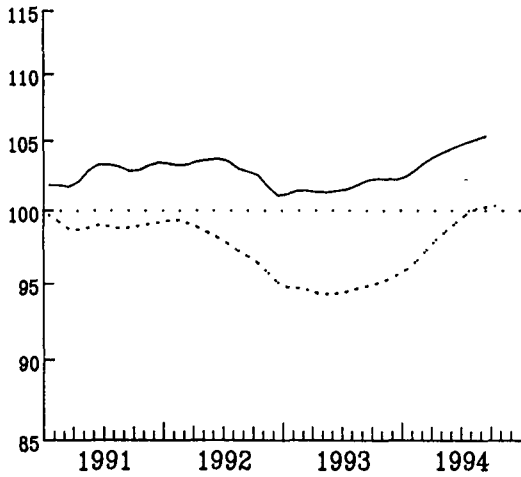

AUSTRIA

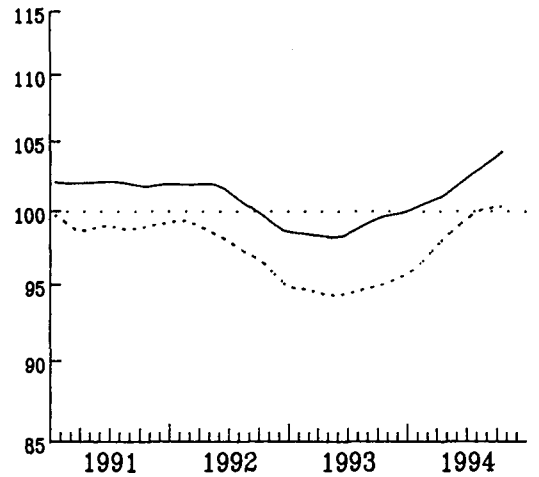

FINLAND

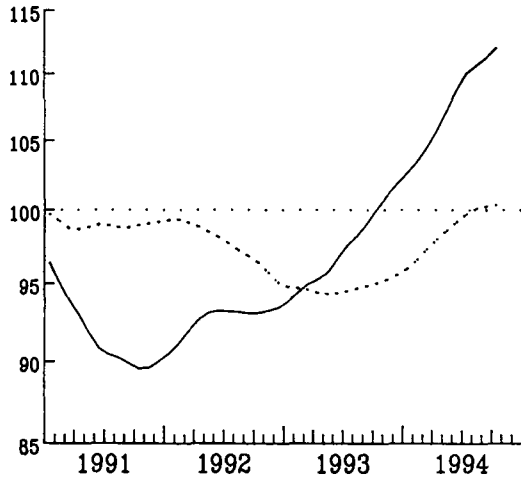

PORTUGAL

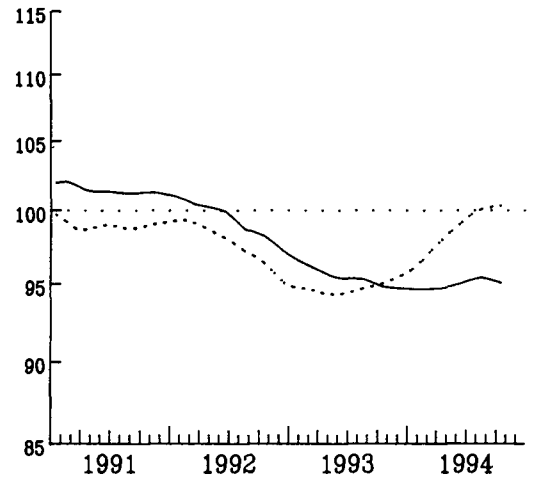

SVERIGE

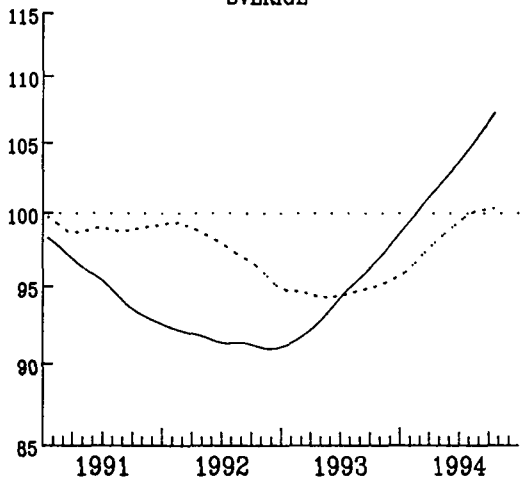

..... EUR 12

EDVACH-LOGARITMISCHES SKALA

SEMI-LOGARITHMIC SCALE

ECHELLE SEMI-LOGARITHMIQUE

PRODUKTIONSINDIZES – Pro Arbeitstag
INDICES OF PRODUCTION – Per working day
INDICES DE PRODUCTION – Par jour ouvrable
1990 = 100

	1991	1992	1993	1993 09	10	11	1994 09	10	11	
NACE REV.1 C-E										
GESAMTE INDUSTRIE OHNE BAUINDUSTRIE				TOTAL INDUSTRY EXCLUD. CONSTRUCTION			ENSEMBLE DE L'INDUSTRIE SANS BATIMENT			
EUR12	99.1	97.9	94.8	98.2	100.2	102.1	103.6	105.7	107.8	EUR12
B	98.2	98.1	93.0	97.7	98.7	96.2	:	:	:	B
DK	100.1	103.5	100.5	113.4	108.6	110.2	122.1	114.5	120.6	DK
D	99.4	96.4	89.0	94.2	96.5	93.5	98.5	101.2	99.7	D
GR	98.6	97.7	94.8	109.8	98.2	98.0	109.1	99.1	98.3	GR
E	99.3	96.5	91.8	97.4	97.3	99.8	104.7	104.1	109.1	E
F	99.9	98.8	95.1	96.7	99.6	104.6	101.9	104.6	108.8	F
IRL	103.3	112.7	119.2	122.4	123.4	125.5	132.1	:	:	IRL
I	99.1	97.8	95.7	101.1	101.9	104.7	108.7	109.1	112.0	I
L	100.5	99.6	96.6	97.2	99.9	96.6	101.0	101.6	:	L
NL	102.8	103.0	101.9	100.8	106.3	112.6	102.6	:	:	NL
P	101.4	99.6	95.2	98.6	94.6	98.3	98.7	94.5	:	P
UK	96.1	95.6	98.1	99.5	103.3	107.9	105.4	109.8	111.7	UK
USA	98.3	101.5	105.7	108.6	107.8	106.5	115.3	114.5	112.7	USA
JAP	101.9	96.0	92.0	95.6	91.0	91.7	98.0	95.3	:	JAP
GRUNDSTOFF- UND PRODUKTIONSGÜTERINDUSTRIE				INTERMEDIATE GOODS INDUSTRY			INDUSTRIES DES BIENS INTERMÉDIAIRES			
EUR12	99.5	98.7	96.2	97.5	102.3	105.0	103.9	107.8	:	EUR12
USA	95.8	97.7	101.3	105.9	103.5	101.3	112.2	110.1	107.2	USA
JAP	101.8	96.3	93.2	94.6	94.3	94.5	98.8	99.9	:	JAP
INVESTITIONSGÜTERINDUSTRIE				CAPITAL GOODS INDUSTRY			INDUSTRIES DES BIENS D'INVESTISSEMENT			
EUR12	96.3	92.6	87.8	91.8	90.7	92.2	95.9	96.6	:	EUR12
USA	97.6	101.2	106.5	110.1	109.6	108.4	117.7	117.6	115.6	USA
JAP	101.7	90.6	83.5	96.1	76.3	77.0	96.3	83.1	:	JAP
GEBRAUCHSGÜTERINDUSTRIE				DURABLE CONSUMER GOODS INDUSTRY			INDUSTRIES DES BIENS DE CONSOMMATION DURABLES			
EUR12	96.6	94.1	87.4	95.5	97.1	97.5	103.6	104.3	107.4	EUR12
USA	97.0	101.7	108.1	111.0	111.9	110.5	121.4	122.0	120.3	USA
JAP	102.4	93.8	85.9	89.5	85.0	87.3	85.7	84.2	:	JAP
VERBRAUCHSGÜTERINDUSTRIE				NON-DURABLE CONSUMER GOODS INDUSTRY			INDUSTRIES DES BIENS DE CONSOMMATION NON DURABLES			
EUR12	99.1	98.6	98.0	103.9	103.3	105.0	106.5	106.5	108.4	EUR12
USA	99.2	102.1	104.7	109.9	107.6	104.5	114.3	112.5	108.9	USA
JAP	100.8	100.9	99.3	100.2	100.9	102.2	100.0	100.0	:	JAP

Alle Zeitreihen dieser Veröffentlichung folgen der neuen Wirtschaftszweigklassifikation NACE Rev.1. Es ist darauf hinzuweisen, daß Irland, Luxemburg, die Niederlande, Portugal und das Vereinigte Königreich bislang ihre Reihen nicht in NACE Rev.1 liefern. Dies macht viele Schätzungen notwendig, die die Verlässlichkeit dieser Konjunkturindikatoren reduzieren.

All time series in this publication follow the new activity classification NACE Rev.1. It should be noted that Ireland, Luxembourg, the Netherlands, Portugal and the United Kingdom do not yet supply their series in NACE Rev.1. This necessitates a lot of estimations which reduces the reliability of these short term indicators.

Toutes les séries présentées dans cette publication suivent la nouvelle classification des activités NACE Rev.1. Cependant, l'Irlande, le Luxembourg, les Pays-Bas le Portugal et le Royaume-Uni ne fournissent pas de données dans la classification NACE Rev.1. Il est donc nécessaire de procéder à un grand nombre d'estimations ce qui réduit la fiabilité de ces indicateurs conjoncturels.

EUR 12

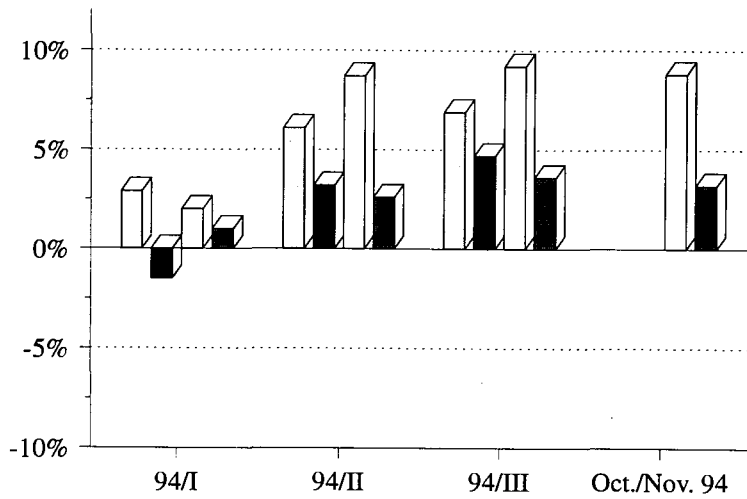



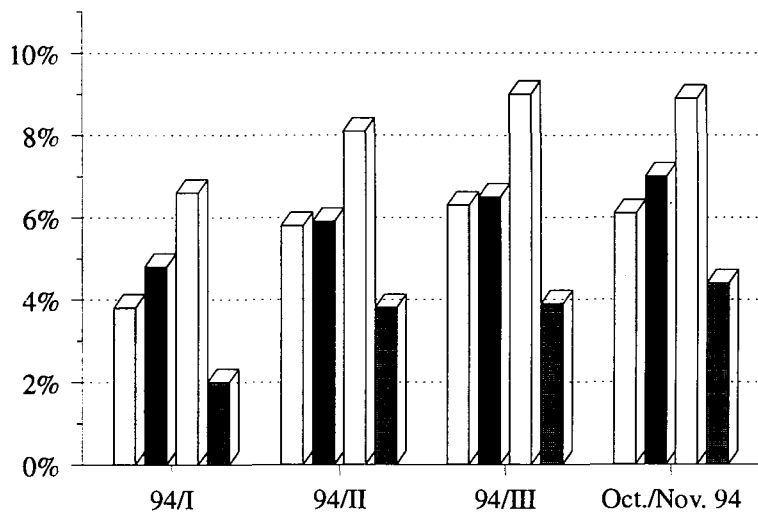

USA

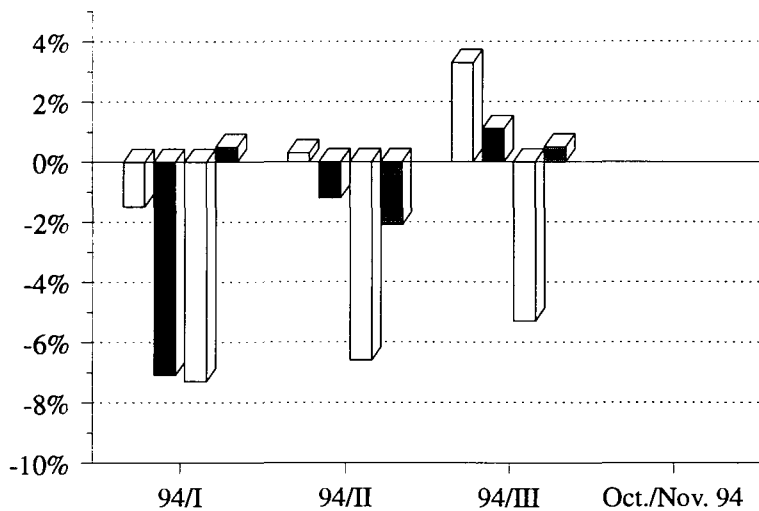

JAPAN



	Vorleistungsgüterind.	Intermediate goods ind.	Ind. d. biens intermédiaires
	Investitionsgüterind.	Capital goods ind.	Ind. d. biens d'investissement
	Gebrauchsgüterind.	Dur. consumer goods ind.	Ind. d. biens de consommation dur.
	Verbrauchsgüterind.	Non-dur. consumer goods ind.	Ind. d. biens de consommation non dur.

BELGIQUE-BELGIE

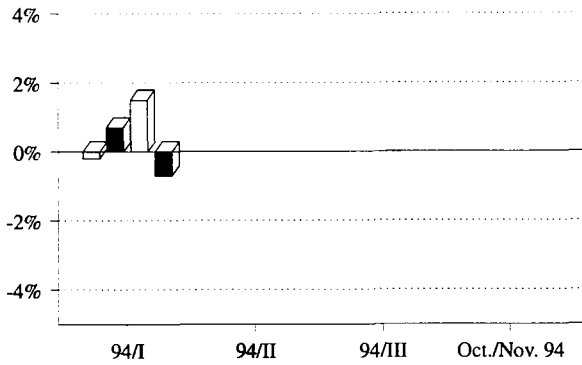

HELLAS

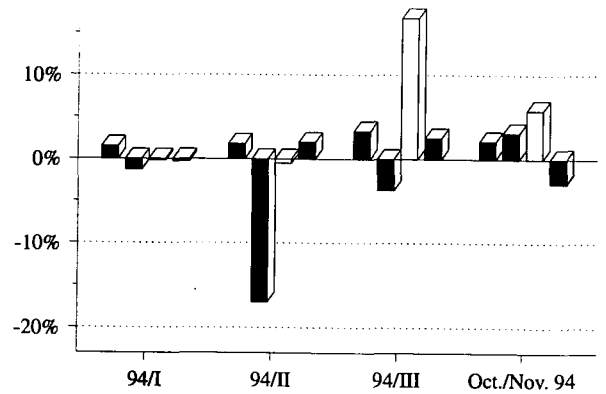

DANMARK

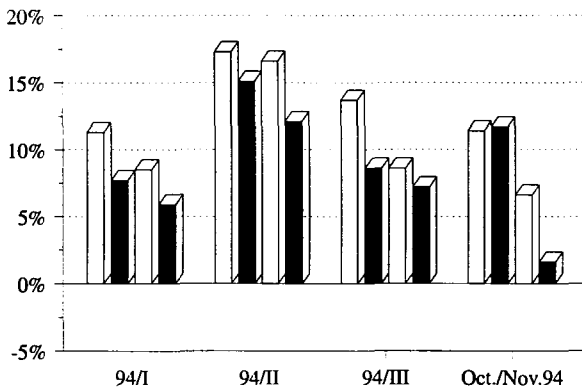

ESPAÑA

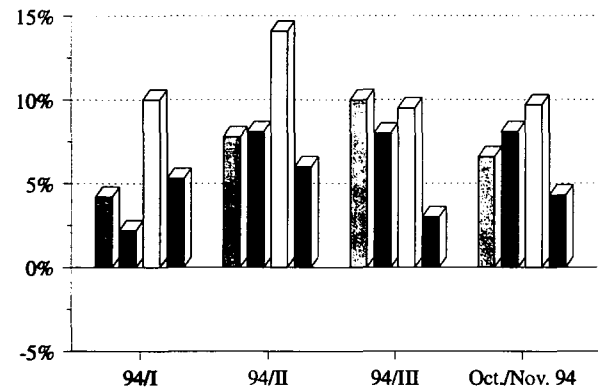

DEUTSCHLAND

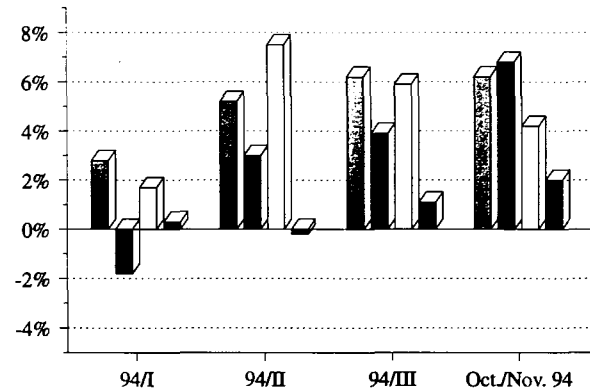

FRANCE

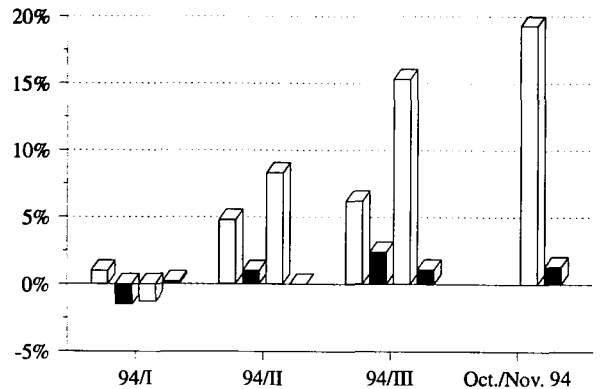

	Vorleistungsgüterind.	Intermediate goods ind.		Ind. d. biens Intermédiaires
	Investitionsgüterind.	Capital goods ind.		Ind. d. biens d'Investissement
	Gebrauchsgüterind.	Dur. consumer goods ind.		Ind. d. biens de consommation dur.
	Verbrauchsgüterind.	Non-dur. consumer goods ind.		Ind. d. biens de consommation non dur.

INDUSTRIELLE PRODUKTION
Veränderung gegenüber dem
Vorjahresquartal

INDUSTRIAL PRODUCTION
Change from the corresponding quarter
of the previous year

PRODUCTION INDUSTRIELLE
Variation par rapport au trimestre
de l'année précédente

IRELAND

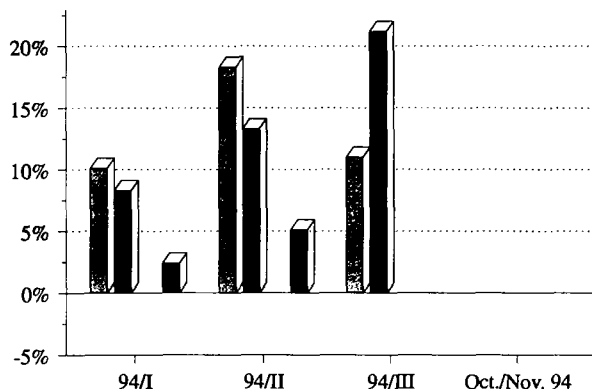

NEDERLAND

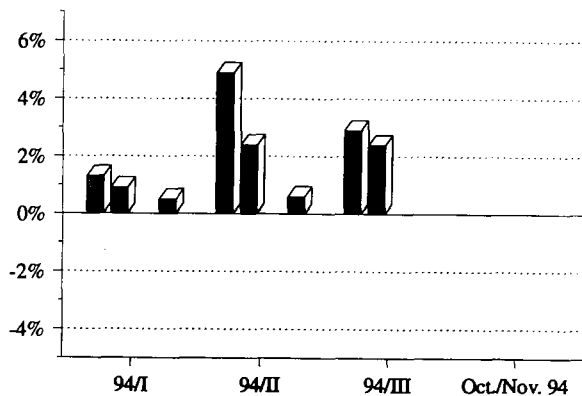

ITALIA

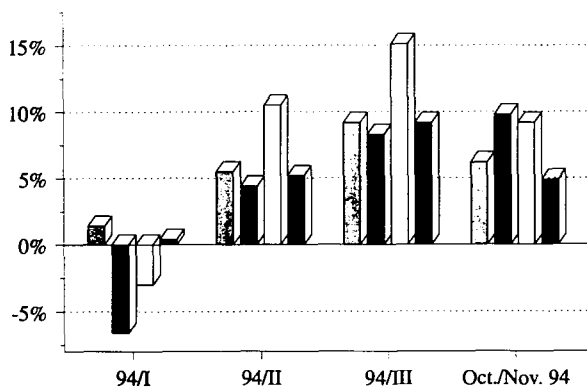

PORTUGAL

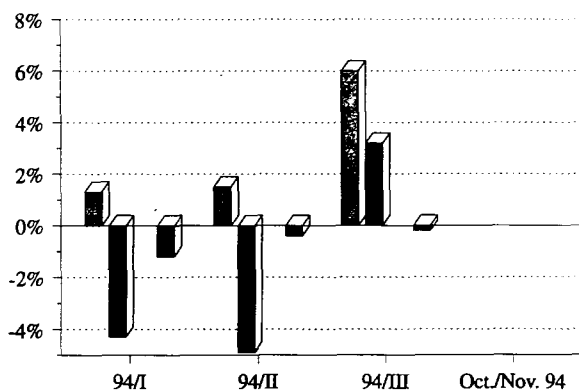

LUXEMBOURG

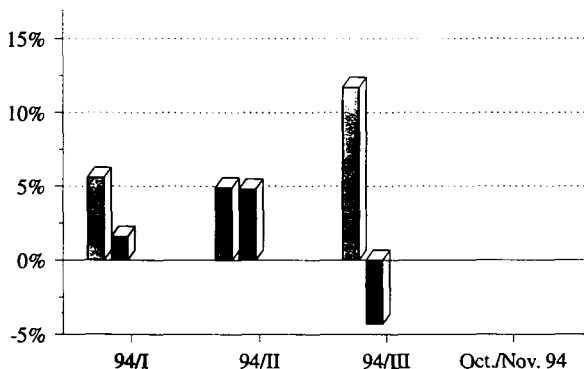

UNITED KINGDOM

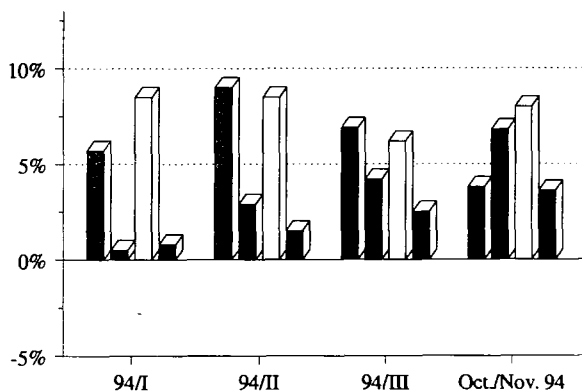

	Vorleistungsgüterind.	Intermediate goods ind.	Ind. d. biens intermédiaires
	Investitionsgüterind.	Capital goods ind.	Ind. d. biens d'investissement
	Gebrauchsgüterind.	Dur. consumer goods ind.	Ind. d. biens de consommation dur.
	Verbrauchsgüterind.	Non-dur. consumer goods ind.	Ind. d. biens de consommation non dur.

PRODUKTIONSINDIZES PRODUCTION INDICES INDICES DE PRODUCTION

VERARBEITENDES GEWERBE Veränderungsrate von Monat zu Monat (In Prozent)
 MANUFACTURING INDUSTRIES Month to month change (in percent)
 INDUSTRIES MANUFACTURIERES Variation (en pourcent) de mois en mois

Konjunkturtrend - trend cycle - tendance cycle

	2/94	3/94	4/94	5/94	6/94	7/94	8/94	9/94	10/94	11/94	
EUR12	0.8	0.9	0.7	0.6	0.6	0.6	0.5	0.2	0.2	0.4	EUR12
BE	0.2	0.0	-0.1	-0.1							BE
DK	0.9	0.9	0.9	0.9	0.7	0.4	0.2	0.2	0.4	0.5	DK
D	0.9	0.9	0.7	0.7	0.7	0.5	0.3	0.3	0.4	0.5	D
GR	0.2	0.2	0.1	0.1	0.1	0.0	-0.1	-0.2	-0.1	-0.1	GR
E	0.9	0.9	0.7	0.7	0.7	0.7	0.7	0.5	0.5	0.6	E
F	0.6	0.6	0.7	0.6	0.6	0.6	0.6	0.4	0.5	0.5	F
IRL	1.4	1.4	1.2	1.2	1.2	1.2	1.2				IRL
I	0.9	1.0	1.1	1.0	1.0	1.0	0.6	0.1	0.1	0.3	I
L	1.0	0.6	0.5	0.0	-0.1	0.4	0.6	-0.1	-0.1		L
NL	0.4	0.4	0.3	0.2	0.2						NL
A	0.5	0.3	0.2	0.5	0.8	0.7	0.4				A
P	0.2	0.2	0.1	0.2	0.3	0.4	0.3	0.0	-0.1		P
FIN	0.8	1.0	1.3	1.4	1.2	0.9	0.7	1.0	1.1	0.8	FIN
S	0.7	0.7	0.6	0.6	0.6	0.5	0.6	0.6			S
UK	0.5	0.5	0.6	0.6	0.4	0.3	0.3	0.4	0.4	0.3	UK
USA	0.5	0.9	0.7	0.5	0.4	0.4	0.6	0.5	0.4	0.5	USA
JAP	0.3	0.4	0.1	0.1	0.2						JAP

Verarb. Gewerbe - Trendwachstum Monat zu Monat
 Manufacturing - Monthly Change in Trend
 Ind. manufacturières - var. mens. de la tendance

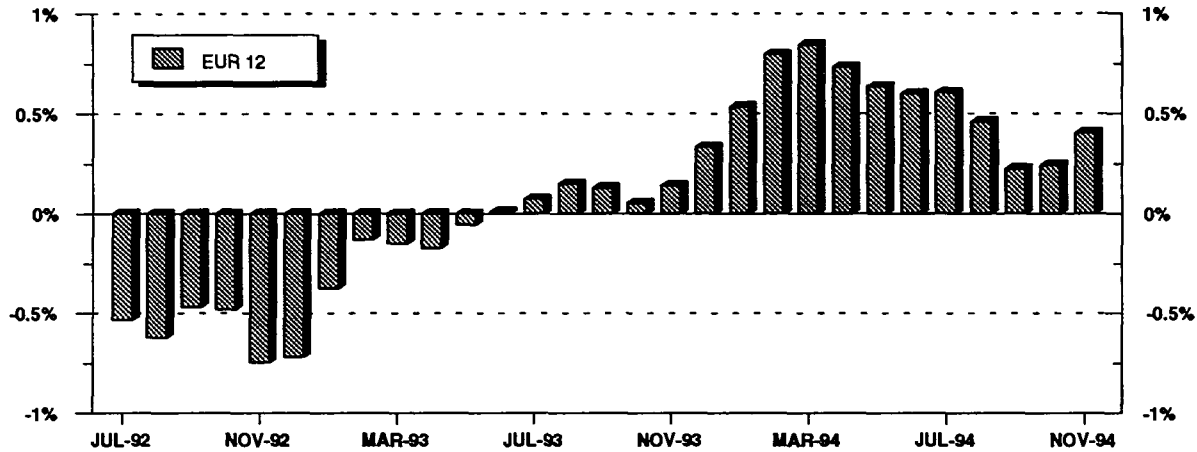

Automobilindustrie Car industry Industrie de l'automobile

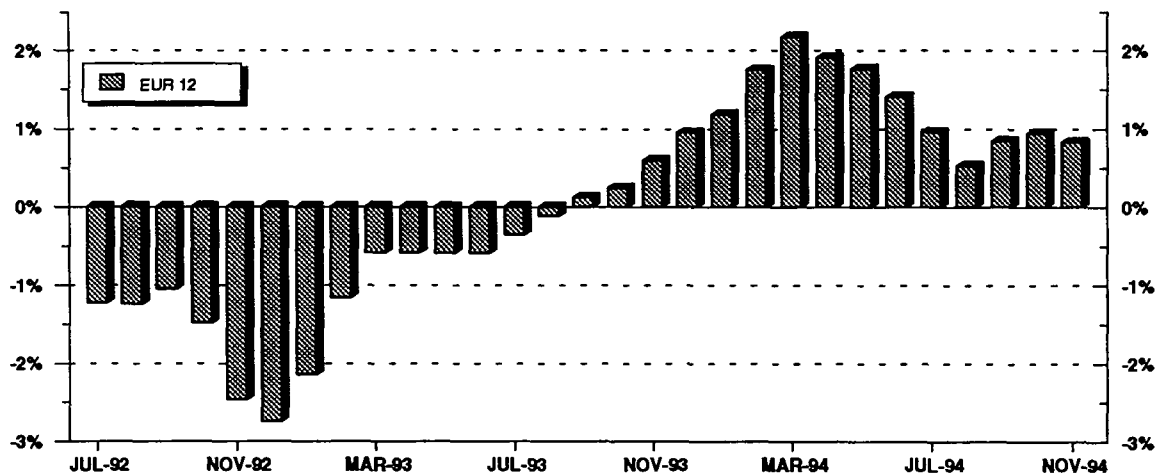

Saisonbereinigte Reihen enthalten irreguläre Effekte und Ausreißer, die die langfristige Konjunkturentwicklung überdecken. Der langfristige Trend dagegen zeigt allein die Richtung der konjunkturellen Entwicklung. Am aktuellen Rand können allerdings Fehlinterpretationen nicht ausgeschlossen werden, da hier die Werte unter Hinzunahme von Prognosen berechnet werden.

Seasonally adjusted series still contain irregularities and outliers which mask longer-term trends. Only the long-term trend, however, is an adequate indicator of economic evolution. However, care must be taken with the most recent figures because they have been calculated using forecasts.

Des séries corrigées des variations saisonnières contiennent toujours des effets irréguliers et des valeurs aberrantes qui masquent l'évolution conjoncturelle à long terme. En revanche, la tendance à long terme ne montre que l'orientation de l'évolution conjoncturelle. Néanmoins, il n'est pas exclu que les toutes dernières valeurs donnent lieu à des erreurs d'interprétation car ici les chiffres sont calculés à l'aide de prévisions.

LANGFRISTIGER TREND

LONG TERM TREND

TENDANCE A LONG TERME

NACE Rev.1 C-E
1990 = 100

— USA — EUR 12 - - - JAPAN

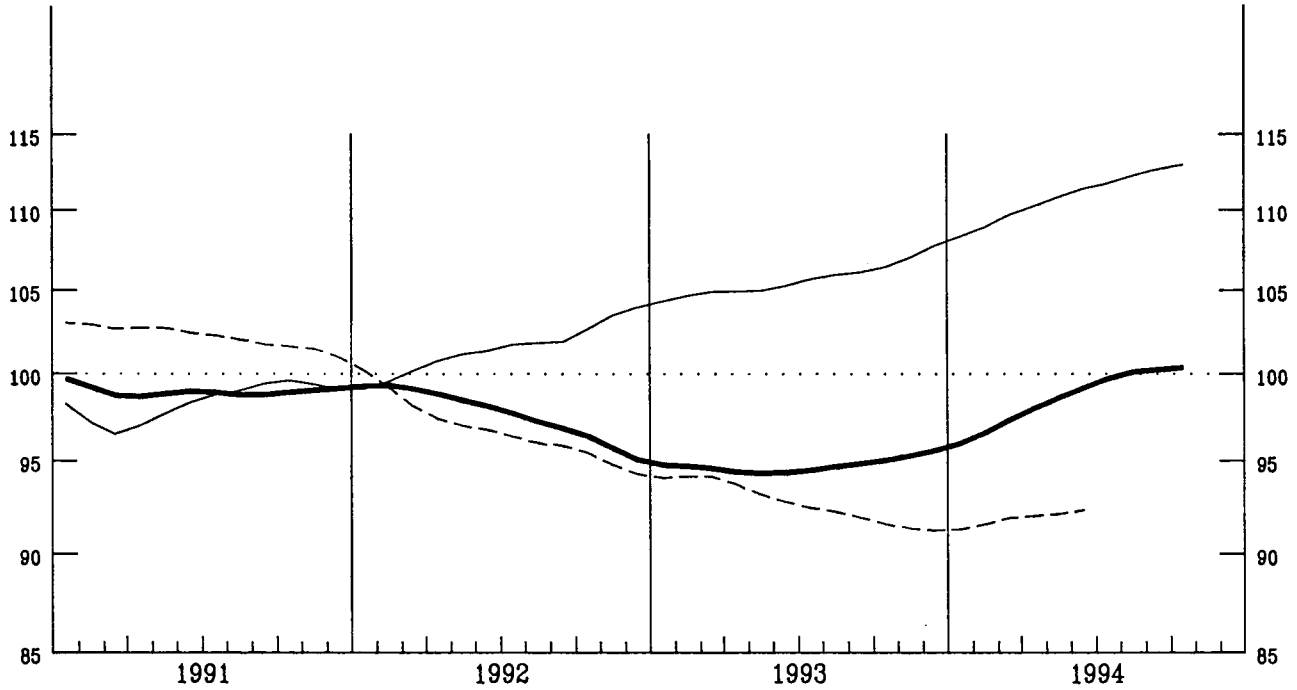

EUR 12
1990 = 100

—	INDUSTRIE NACE Rev.1 C-E	INDUSTRY NACE Rev.1 C-E	INDUSTRIE NACE Rev.1 C-E
- - -	VORLEISTUNGSGÜTER	INTERMEDIATE GOODS	BIENS INTERMÉDIAIRES
—	INVESTITIONSGÜTER	CAPITAL GOODS	BIENS D'INVESTISSEMENT
.....	VERBRAUCHSGÜTER	NON DURABLE CONSUMER GOODS	BIENS DE CONSOMMATION NON DURABLES
- - -	GERÄUCHSGÜTER	DURABLE CONSUMER GOODS	BIENS DE CONSOMMATION DURABLES

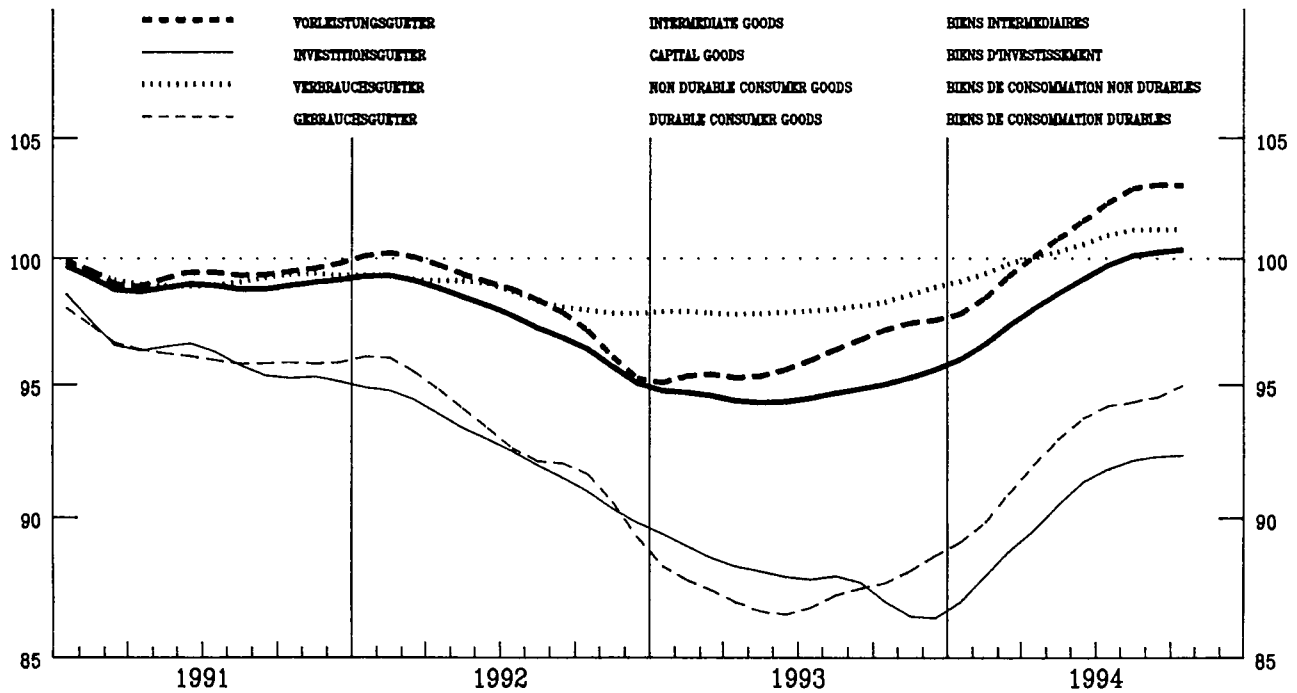

KIVACH-LOGARITHMISCHE SKALA

SEMI-LOGARITHMIC SCALE

ÉCHELLE SEMI-LOGARITHMIQUE

PREISINDIZES – PRICE INDICES – INDICES DE PRIX

GESAMTE INDUSTRIE OHNE BAUINDUSTRIE

TOTAL INDUSTRY EXCLUD. CONSTRUCTION

ENSEMBLE DE L'INDUSTRIE SANS BATIMENT

NACE REV.1 C–E

1990 = 100

Jährlich Annual Annuelles		Monatlich Monthly Mensuel							Letzte Zahl Latest figure Dernier chiffre	
1992	1993	1994 06	07	08	09	10	11	12	% T/T–12	% T/T–1

IN LANDESWÄHRUNG

IN NATIONAL CURRENCY

EXPRIMES EN MONNAIE NATIONALE

EUR12	104.0	105.2	106.7	106.8	107.1	107.3	:	:	:	1.7	0.1	EUR12
B	99.1	98.2	99.8	100.0	99.9	99.9	100.3	100.5	:	2.0	0.2	B
DK	100.1	99.0	99.5	99.4	99.6	100.0	100.3	100.9	:	1.6	0.6	DK
D	103.9	104.0	104.6	104.6	104.8	104.8	105.0	105.3	:	1.3	0.3	D
GR	131.2	146.1	155.9	157.0	157.8	158.2	160.1	161.2	:	7.5	0.7	GR
E	102.9	105.3	109.5	109.8	110.1	110.5	111.1	111.7	:	4.9	0.6	E
F ¹	101.6	100.6	101.1	101.1	101.2	101.3	:	:	:	0.5	0.1	F ¹
IRL	103.2	105.6	107.6	107.8	108.0	108.1	:	:	:	1.9	0.1	IRL
I	105.3	109.2	112.8	113.1	113.6	114.0	114.8	115.6	:	4.8	0.7	I
L	94.9	93.6	94.6	94.9	95.0	94.8	94.5	95.1	:	0.0	0.6	L
NL	101.8	100.2	100.8	100.9	101.1	101.1	101.7	102.0	:	2.1	0.3	NL
P	:	:	:	:	:	:	:	:	:	:	:	P
UK	106.5	110.1	111.8	111.9	112.4	112.7	112.9	113.1	113.5	2.5	0.4	UK
USA	100.8	102.3	103.6	103.8	104.2	104.0	104.0	104.5	:	2.2	0.5	USA
JAP	100.2	98.5	96.8	96.7	96.6	96.5	96.5	96.4	:	-1.2	-0.1	JAP

IN ECU

IN ECU

EXPRIMES EN ECU

EUR12	103.3	102.7	103.7	103.5	103.6	103.8	:	:	:	0.8	0.2	EUR12
B	101.1	102.9	106.6	107.3	107.5	107.4	107.9	108.2	:	5.8	0.3	B
DK	100.7	102.5	103.4	103.6	103.4	104.0	105.1	105.8	:	3.6	0.7	DK
D	105.5	110.2	111.3	111.8	112.3	112.2	112.4	112.8	:	1.6	0.4	D
GR	107.1	109.7	108.4	109.2	109.8	109.3	109.9	110.2	:	0.2	0.3	GR
E	100.6	91.6	89.0	89.7	89.6	89.8	90.2	90.6	:	1.9	0.5	E
F ¹	102.6	104.9	106.1	106.4	106.7	106.8	:	:	:	2.6	0.1	F ¹
IRL	104.1	101.4	104.4	103.5	103.2	103.7	:	:	:	4.6	0.5	IRL
I	100.7	90.4	91.1	90.1	89.3	89.6	89.5	89.4	:	0.2	-0.1	I
L	96.7	98.2	101.1	101.8	102.2	101.9	101.6	102.4	:	3.8	0.8	L
NL	103.5	106.5	107.8	108.4	108.8	108.8	109.5	109.9	:	2.5	0.4	NL
P	:	:	:	:	:	:	:	:	:	:	:	P
UK	103.4	100.8	102.8	101.0	101.1	101.8	102.6	103.1	103.8	-0.5	0.7	UK
USA	98.9	110.9	111.2	108.0	108.3	107.0	104.8	106.8	:	-7.3	1.9	USA
JAP	112.1	139.3	146.3	147.3	145.1	145.1	142.7	145.2	:	-1.3	1.8	JAP

¹ Schätzung – Estimation Eurostat

Alle Zeitreihen dieser Veröffentlichung folgen der neuen Wirtschaftszweigklassifikation NACE Rev.1. Es ist darauf hinzuweisen, daß Irland, Luxemburg, die Niederlande, Portugal und das Vereinigte Königreich bislang ihre Reihen nicht in NACE Rev.1 liefern. Dies macht viele Schätzungen notwendig, die die Verlässlichkeit dieser Konjunkturindikatoren reduzieren.

All time series in this publication follow the new activity classification NACE Rev.1. It should be noted that Ireland, Luxembourg, the Netherlands, Portugal and the United Kingdom do not yet supply their series in NACE Rev.1. This necessitates a lot of estimations which reduces the reliability of these short term indicators.

Toutes les séries présentées dans cette publication suivent la nouvelle classification des activités NACE Rev.1. Cependant, l'Irlande, le Luxembourg, les Pays-Bas le Portugal et le Royaume-Uni ne fournissent pas de données dans la classification NACE Rev.1. Il est donc nécessaire de procéder à un grand nombre d'estimations ce qui réduit la fiabilité de ces indicateurs conjoncturels.

PREISINDIZES – PRICE INDICES – INDICES DE PRIX

GRUNDSTOFF- UND PRODUKTIONSGÜTERINDUSTRIE

INTERMEDIATE GOODS INDUSTRY

INDUSTRIES DES BIENS INTERMÉDIAIRES

1990 = 100

	Jährlich Annual Annuelles		Monatlich Monthly Mensuel								Letzte Zahl Latest figure Demier chiffre		
	1992	1993	1994 06	07	08	09	10	11	12	% T/T-12	% T/T-1		

IN LANDESWÄHRUNG

IN NATIONAL CURRENCY

EXPRIMES EN MONNAIE NATIONALE

EUR12	101.6	102.0	103.2	103.5	103.9	104.0	:	:	:	2.0	0.1	EUR12
B	94.7	93.5	94.7	95.2	95.0	94.8	95.5	95.8	:	2.4	0.3	B
DK	98.2	97.9	97.3	97.4	97.6	97.8	98.0	98.6	:	0.6	0.6	DK
D	102.0	101.1	101.7	101.8	102.1	102.1	102.4	102.8	:	1.9	0.4	D
GR	128.7	143.8	150.5	152.1	153.1	153.0	154.9	156.4	:	6.9	0.9	GR
E	99.2	100.9	105.3	105.8	106.1	106.5	107.3	108.4	:	6.2	1.0	E
F	:	:	:	:	:	:	:	:	:	:	:	F
IRL	97.1	98.8	95.3	94.6	95.7	95.6	:	:	:	-4.1	-0.1	IRL
I	103.8	108.0	111.8	112.2	113.0	113.3	114.6	116.0	:	6.5	1.2	I
L	90.4	88.3	89.2	89.6	89.7	89.2	89.1	89.9	:	-0.1	1.0	L
NL	100.8	98.6	99.0	99.3	99.5	99.4	100.2	100.5	:	2.5	0.3	NL
P	:	:	:	:	:	:	:	:	:	:	:	P
UK	103.2	106.2	107.1	107.4	108.2	108.5	108.9	109.2	109.4	2.9	0.2	UK

IN ECU

IN ECU

EXPRIMES EN ECU

EUR12	101.2	100.6	101.3	101.5	101.8	101.9	:	:	:	1.2	0.1	EUR12
B	96.6	98.0	101.2	102.2	102.2	102.0	102.7	103.2	:	6.3	0.5	B
DK	98.8	101.4	101.2	101.6	101.4	101.7	102.6	103.4	:	2.6	0.7	DK
D	103.6	107.2	108.2	108.9	109.5	109.3	109.6	110.2	:	2.2	0.5	D
GR	105.1	108.1	104.6	105.9	106.5	105.8	106.3	106.9	:	-0.3	0.6	GR
E	97.0	87.8	85.7	86.5	86.4	86.6	87.1	87.9	:	3.1	0.9	E
F	:	:	:	:	:	:	:	:	:	:	:	F
IRL	98.0	94.9	92.4	90.7	91.5	91.8	:	:	:	-1.5	0.3	IRL
I	99.3	89.3	90.2	89.3	88.8	89.1	89.3	89.7	:	1.9	0.4	I
L	92.2	92.6	95.3	96.2	96.5	95.9	95.8	96.9	:	3.7	1.1	L
NL	102.4	104.8	105.9	106.7	107.1	107.0	107.9	108.3	:	2.9	0.4	NL
P	:	:	:	:	:	:	:	:	:	:	:	P
UK	100.1	97.2	98.5	96.9	97.3	98.0	99.0	99.6	100.1	-0.1	0.5	UK

Alle Zeitreihen dieser Veröffentlichung folgen der neuen Wirtschaftszweigklassifikation NACE Rev.1. Es ist darauf hinzuweisen, daß Irland, Luxemburg, die Niederlande, Portugal und das Vereinigte Königreich bislang ihre Reihen nicht in NACE Rev.1 liefern. Dies macht viele Schätzungen notwendig, die die Verlässlichkeit dieser Konjunkturindikatoren reduzieren.

All time series in this publication follow the new activity classification NACE Rev.1. It should be noted that Ireland, Luxembourg, the Netherlands, Portugal and the United Kingdom do not yet supply their series in NACE Rev.1. This necessitates a lot of estimations which reduces the reliability of these short term indicators.

Toutes les séries présentées dans cette publication suivent la nouvelle classification des activités NACE Rev.1. Cependant, l'Irlande, le Luxembourg, les Pays-Bas le Portugal et le Royaume-Uni ne fournissent pas de données dans la classification NACE Rev.1. Il est donc nécessaire de procéder à un grand nombre d'estimations ce qui réduit la fiabilité de ces indicateurs conjoncturels.

PREISINDIZES – PRICE INDICES – INDICES DE PRIX

INVESTITIONSGÜTERINDUSTRIE

CAPITAL GOODS INDUSTRY

INDUSTRIES DES BIENS D'INVESTISSEMENT

1990 = 100

	Jährlich Annual Annuelles		Monatlich Monthly Mensuel							Letzte Zahl Latest figure Dernier chiffre		
	1992	1993	1994 06	07	08	09	10	11	12	% T/T-12	% T/T-1	

IN LANDESWÄHRUNG

IN NATIONAL CURRENCY

EXPRIMES EN MONNAIE NATIONALE

EUR12	105.4	106.7	107.5	107.6	107.7	107.8	:	:	:	0.9	0.1	EUR12
B	105.4	106.1	107.2	107.2	106.9	106.9	106.9	106.9	:	0.4	0.0	B
DK	103.6	105.1	104.0	104.1	104.5	104.5	105.3	105.0	:	-0.8	-0.3	DK
D	106.3	108.1	108.4	108.4	108.4	108.4	108.4	108.8	:	0.6	0.3	D
GR	132.6	149.0	159.7	160.1	161.1	160.9	161.4	161.7	:	6.1	0.2	GR
E	105.9	107.3	109.1	109.3	109.5	109.5	109.9	110.4	:	2.7	0.5	E
F	:	:	:	:	:	:	:	:	:	:	:	F
IRL	:	:	:	:	:	:	:	:	:	:	:	IRL
I	105.2	108.4	110.7	110.8	110.9	111.1	111.4	111.5	:	2.1	0.1	I
L	105.5	105.4	106.1	105.7	105.3	106.1	104.1	104.3	:	-1.6	0.3	L
NL	103.7	103.9	103.6	104.0	104.0	104.0	104.3	104.3	:	0.7	0.0	NL
P	:	:	:	:	:	:	:	:	:	:	:	P
UK	107.3	110.0	112.3	112.5	112.7	112.9	113.1	113.3	113.5	2.3	0.2	UK

IN ECU

IN ECU

EXPRIMES EN ECU

EUR12	104.8	104.6	105.1	104.9	104.9	105.0	:	:	:	0.1	0.1	EUR12
B	107.5	111.2	114.6	115.0	115.0	115.0	115.0	115.2	:	4.2	0.1	B
DK	104.2	108.7	108.1	108.5	108.5	108.7	110.2	110.1	:	1.2	-0.2	DK
D	108.0	114.5	115.4	116.0	116.3	116.1	116.1	116.6	:	0.9	0.4	D
GR	108.2	111.8	110.9	111.3	112.0	111.1	110.7	110.4	:	-1.1	-0.2	GR
E	103.5	93.3	88.7	89.3	89.2	89.0	89.2	89.5	:	-0.2	0.3	E
F	:	:	:	:	:	:	:	:	:	:	:	F
IRL	:	:	:	:	:	:	:	:	:	:	:	IRL
I	100.6	89.7	89.4	88.2	87.2	87.3	86.8	86.2	:	-2.4	-0.7	I
L	107.6	110.5	113.4	113.4	113.3	114.2	111.9	112.4	:	2.2	0.4	L
NL	105.4	110.4	110.8	111.7	111.9	111.9	112.3	112.4	:	1.1	0.1	NL
P	:	:	:	:	:	:	:	:	:	:	:	P
UK	104.1	100.7	103.3	101.5	101.4	101.9	102.8	103.3	103.8	-0.6	0.5	UK

Alle Zeitreihen dieser Veröffentlichung folgen der neuen Wirtschaftszweigklassifikation NACE Rev.1. Es ist darauf hinzuweisen, daß Irland, Luxemburg, die Niederlande, Portugal und das Vereinigte Königreich bislang ihre Reihen nicht in NACE Rev.1 liefern. Dies macht viele Schätzungen notwendig, die die Verlässlichkeit dieser Konjunkturindikatoren reduzieren.

All time series in this publication follow the new activity classification NACE Rev.1. It should be noted that Ireland, Luxembourg, the Netherlands, Portugal and the United Kingdom do not yet supply their series in NACE Rev.1. This necessitates a lot of estimations which reduces the reliability of these short term indicators.

Toutes les séries présentées dans cette publication suivent la nouvelle classification des activités NACE Rev.1. Cependant, l'Irlande, le Luxembourg, les Pays-Bas le Portugal et le Royaume-Uni ne fournissent pas de données dans la classification NACE Rev.1. Il est donc nécessaire de procéder à un grand nombre d'estimations ce qui réduit la fiabilité de ces indicateurs conjoncturels.

PREISINDIZES – PRICE INDICES – INDICES DE PRIX

GEBRAUCHSGÜTERINDUSTRIE

DURABLE CONSUMER GOODS INDUSTRY

INDUSTRIES DES BIENS DE CONSOMMATION DURABLES

1990 = 100

Jährlich Annual Annuelles		Monatlich Monthly Mensuel							Letzte Zahl Latest figure Dernier chiffre	
1992	1993	1994 06	07	08	09	10	11	12	% T/T-12	% T/T-1

IN LANDESWÄHRUNG

IN NATIONAL CURRENCY

EXPRIMES EN MONNAIE NATIONALE

EUR12	:	:	:	:	:	:	:	:	:	:	:	EUR12
B	:	:	:	:	:	:	:	:	:	:	:	B
DK	104.1	105.4	106.7	106.7	107.3	107.4	107.6	107.9	:	2.0	0.3	DK
D	:	:	:	:	:	:	:	:	:	:	:	D
GR	131.9	141.7	150.1	150.5	150.6	151.2	153.7	154.3	:	6.3	0.4	GR
E	:	:	:	:	:	:	:	:	:	:	:	E
F	:	:	:	:	:	:	:	:	:	:	:	F
IRL	:	:	:	:	:	:	:	:	:	:	:	IRL
I	106.4	110.2	113.0	113.1	113.6	113.7	113.9	113.9	:	2.4	0.0	I
L	:	:	:	:	:	:	:	:	:	:	:	L
NL	102.3	101.9	101.7	101.7	101.7	101.7	101.7	101.7	:	-0.6	0.0	NL
P	:	:	:	:	:	:	:	:	:	:	:	P
UK	:	:	:	:	:	:	:	:	:	:	:	UK

IN ECU

IN ECU

EXPRIMES EN ECU

EUR12	:	:	:	:	:	:	:	:	:	:	:	EUR12
B	:	:	:	:	:	:	:	:	:	:	:	B
DK	104.8	109.0	110.9	111.2	111.4	111.7	112.7	113.1	:	4.0	0.4	DK
D	:	:	:	:	:	:	:	:	:	:	:	D
GR	107.6	106.4	104.3	104.6	104.6	104.3	105.4	105.4	:	-0.9	0.0	GR
E	:	:	:	:	:	:	:	:	:	:	:	E
F	:	:	:	:	:	:	:	:	:	:	:	F
IRL	:	:	:	:	:	:	:	:	:	:	:	IRL
I	101.8	91.1	91.2	90.0	89.2	89.4	88.8	88.1	:	-2.1	-0.8	I
L	:	:	:	:	:	:	:	:	:	:	:	L
NL	104.0	108.3	108.8	109.3	109.4	109.5	109.5	109.6	:	-0.2	0.1	NL
P	:	:	:	:	:	:	:	:	:	:	:	P
UK	:	:	:	:	:	:	:	:	:	:	:	UK

Alle Zeitreihen dieser Veröffentlichung folgen der neuen Wirtschaftszweigklassifikation NACE Rev.1. Es ist darauf hinzuweisen, daß Irland, Luxemburg, die Niederlande, Portugal und das Vereinigte Königreich bislang ihre Reihen nicht in NACE Rev.1 liefern. Dies macht viele Schätzungen notwendig, die die Verlässlichkeit dieser Konjunkturindikatoren reduzieren.

All time series in this publication follow the new activity classification NACE Rev.1. It should be noted that Ireland, Luxembourg, the Netherlands, Portugal and the United Kingdom do not yet supply their series in NACE Rev.1. This necessitates a lot of estimations which reduces the reliability of these short term indicators.

Toutes les séries présentées dans cette publication suivent la nouvelle classification des activités NACE Rev.1. Cependant, l'Irlande, le Luxembourg, les Pays-Bas le Portugal et le Royaume-Uni ne fournissent pas de données dans la classification NACE Rev.1. Il est donc nécessaire de procéder à un grand nombre d'estimations ce qui réduit la fiabilité de ces indicateurs conjoncturels.

PREISINDIZES – PRICE INDICES – INDICES DE PRIX

VERBRAUCHSGÜTERINDUSTRIE

NON-DURABLE CONSUMER GOODS INDUSTRY

INDUSTRIES DES BIENS DE CONSOMMATION NON DURABLES

1990 = 100

	Jährlich Annual Annuelles		Monatlich Monthly Mensuel								Letzte Zahl Latest figure Dernier chiffre		
	1992	1993	1994 06	07	08	09	10	11	12	% T/T-12	% T/T-1		

IN LANDESWÄHRUNG

IN NATIONAL CURRENCY

EXPRIMES EN MONNAIE NATIONALE

EUR12	106.2	108.0	109.8	109.7	110.0	110.2	:	:	:	1.8	0.2	EUR12
B	:	:	:	:	:	:	:	:	:	:	:	B
DK	100.3	97.1	99.5	98.9	99.1	99.6	100.1	100.8	:	3.4	0.7	DK
D	105.6	106.0	106.4	106.4	106.6	106.6	106.6	106.9	:	0.9	0.3	D
GR	134.1	149.0	163.0	163.5	164.2	165.2	167.4	168.1	:	8.5	0.4	GR
E	:	:	:	:	:	:	:	:	:	:	:	E
F	:	:	:	:	:	:	:	:	:	:	:	F
IRL	101.5	105.1	107.6	107.9	107.9	107.8	:	:	:	1.9	-0.1	IRL
I	105.6	109.0	112.0	112.1	112.5	113.1	113.4	113.6	:	3.4	0.2	I
L	105.7	104.4	103.6	104.3	:	:	:	:	:	0.2	0.7	L
NL	104.0	102.7	103.4	103.1	103.9	103.9	103.7	103.7	:	1.4	0.0	NL
P	:	:	:	:	:	:	:	:	:	:	:	P
UK	111.1	116.6	119.8	119.4	119.7	119.8	120.0	120.4	121.4	2.9	0.8	UK

IN ECU

IN ECU

EXPRIMES EN ECU

EUR12	104.9	103.7	105.2	104.6	104.6	104.8	:	:	:	0.6	0.2	EUR12
B	:	:	:	:	:	:	:	:	:	:	:	B
DK	100.8	100.5	103.4	103.1	102.9	103.6	104.8	105.7	:	5.4	0.8	DK
D	107.3	112.4	113.3	113.8	114.3	114.2	114.2	114.6	:	1.2	0.4	D
GR	109.5	111.8	113.3	113.7	114.2	114.1	114.8	114.8	:	1.2	0.0	GR
E	:	:	:	:	:	:	:	:	:	:	:	E
F	:	:	:	:	:	:	:	:	:	:	:	F
IRL	102.5	101.0	104.4	103.5	103.2	103.5	:	:	:	4.6	0.3	IRL
I	101.0	90.2	90.4	89.3	88.4	88.9	88.4	87.8	:	-1.1	-0.6	I
L	107.8	109.4	110.7	112.0	:	:	:	:	:	2.1	1.1	L
NL	105.7	109.1	110.6	110.8	111.7	111.8	111.7	111.8	:	1.8	0.1	NL
P	:	:	:	:	:	:	:	:	:	:	:	P
UK	107.8	106.7	110.2	107.8	107.7	108.2	109.1	109.8	111.1	-0.1	1.2	UK

Alle Zeitreihen dieser Veröffentlichung folgen der neuen Wirtschaftszweigklassifikation NACE Rev.1. Es ist darauf hinzuweisen, daß Irland, Luxemburg, die Niederlande, Portugal und das Vereinigte Königreich bislang ihre Reihen nicht in NACE Rev.1 liefern. Dies macht viele Schätzungen notwendig, die die Verlässlichkeit dieser Konjunkturindikatoren reduzieren.

All time series in this publication follow the new activity classification NACE Rev.1. It should be noted that Ireland, Luxembourg, the Netherlands, Portugal and the United Kingdom do not yet supply their series in NACE Rev.1. This necessitates a lot of estimations which reduces the reliability of these short term indicators.

Toutes les séries présentées dans cette publication suivent la nouvelle classification des activités NACE Rev.1. Cependant, l'Irlande, le Luxembourg, les Pays-Bas le Portugal et le Royaume-Uni ne fournissent pas de données dans la classification NACE Rev.1. Il est donc nécessaire de procéder à un grand nombre d'estimations ce qui réduit la fiabilité de ces indicateurs conjoncturels.

PREISINDIZES – PRICE INDICES – INDICES DE PRIX

BE- UND VERARBEITENDES GEWERBE

MANUFACTURING

INDUSTRIE MANUFACTURIÈRE

NACE REV.1 D

1990 = 100

	Jährlich Annual Annuelles		Monatlich Monthly Mensuel						Letzte Zahl Latest figure Dernier chiffre		
	1992	1993	1994 06	07	08	09	10	11	12	% T/T-12	

IN LANDESWÄHRUNG

IN NATIONAL CURRENCY

EXPRIMES EN MONNAIE NATIONALE

EUR12	103.7	104.9	106.5	106.6	106.9	107.1	:	:	:	1.9	0.2	EUR12
B	99.0	97.5	99.6	99.8	99.6	99.3	99.7	99.9	:	2.0	0.2	B
DK	100.0	98.9	99.5	99.3	99.5	99.9	100.3	100.8	:	1.6	0.5	DK
D	103.7	103.8	104.3	104.4	104.6	104.6	104.8	105.3	:	1.7	0.5	D
GR	131.3	146.7	157.1	157.7	158.6	158.9	160.9	162.0	:	7.5	0.7	GR
E	102.5	104.9	109.2	109.6	109.9	110.3	110.9	111.7	:	5.1	0.7	E
F	101.3	100.2	100.7	100.8	100.9	100.9	:	:	:	0.7	0.1	F
IRL	102.4	105.3	107.8	108.1	108.2	108.4	:	:	:	2.4	0.2	IRL
I	104.7	108.6	112.2	112.5	113.0	113.5	114.4	115.1	:	5.0	0.6	I
L	93.5	92.3	93.3	93.5	93.6	93.4	93.3	93.9	:	0.1	0.7	L
NL	101.8	100.8	101.3	101.5	101.8	101.8	102.4	102.6	:	2.2	0.2	NL
P	:	:	:	:	:	:	:	:	:	:	:	P
UK	106.1	110.0	112.2	112.3	113.0	113.2	113.4	113.7	114.1	3.3	0.4	UK
USA	101.4	102.8	104.2	104.6	105.1	105.0	105.1	:	:	2.0	0.2	USA
JAP	100.1	98.6	:	:	:	:	:	:	:	-2.2	-0.2	JAP

IN ECU

IN ECU

EXPRIMES EN ECU

EUR12	103.0	102.4	103.5	103.4	103.6	103.7	:	:	:	1.0	0.2	EUR12
B	101.0	102.2	106.4	107.1	107.2	106.8	107.2	107.6	:	5.9	0.4	B
DK	100.7	102.4	103.4	103.5	103.3	103.9	105.1	105.7	:	3.6	0.6	DK
D	105.3	110.0	111.0	111.7	112.2	112.0	112.2	112.9	:	2.0	0.6	D
GR	107.1	110.1	109.2	109.7	110.3	109.8	110.4	110.7	:	0.2	0.3	GR
E	100.2	91.2	88.8	89.6	89.5	89.7	90.0	90.6	:	2.1	0.6	E
F	102.3	104.4	105.7	106.0	106.4	106.5	:	:	:	2.7	0.1	F
IRL	103.4	101.2	104.6	103.7	103.4	104.0	:	:	:	5.1	0.6	IRL
I	100.2	89.8	90.6	89.6	88.8	89.2	89.2	89.0	:	0.4	-0.2	I
L	95.4	96.7	99.7	100.3	100.7	100.5	100.3	101.2	:	4.0	0.8	L
NL	103.5	107.1	108.4	109.1	109.5	109.6	110.3	110.6	:	2.6	0.3	NL
P	:	:	:	:	:	:	:	:	:	:	:	P
UK	102.9	100.6	103.1	101.4	101.6	102.2	103.1	103.6	104.4	0.3	0.7	UK
USA	99.6	111.5	112.0	108.8	109.3	108.0	106.0	:	:	-5.9	-1.9	USA
JAP	112.0	139.5	:	:	:	:	:	:	:	13.8	1.7	JAP

Alle Zeitreihen dieser Veröffentlichung folgen der neuen Wirtschaftszweigklassifikation NACE Rev.1. Es ist darauf hinzuweisen, daß Irland, Luxemburg, die Niederlande, Portugal und das Vereinigte Königreich bislang ihre Reihen nicht in NACE Rev.1 liefern. Dies macht viele Schätzungen notwendig, die die Verlässlichkeit dieser Konjunkturindikatoren reduzieren.

All time series in this publication follow the new activity classification NACE Rev.1. It should be noted that Ireland, Luxembourg, the Netherlands, Portugal and the United Kingdom do not yet supply their series in NACE Rev.1. This necessitates a lot of estimations which reduces the reliability of these short term indicators.

Toutes les séries présentées dans cette publication suivent la nouvelle classification des activités NACE Rev.1. Cependant, l'Irlande, le Luxembourg, les Pays-Bas le Portugal et le Royaume-Uni ne fournissent pas de données dans la classification NACE Rev.1. Il est donc nécessaire de procéder à un grand nombre d'estimations ce qui réduit la fiabilité de ces indicateurs conjoncturels.

EUR 12 - 1990 = 100

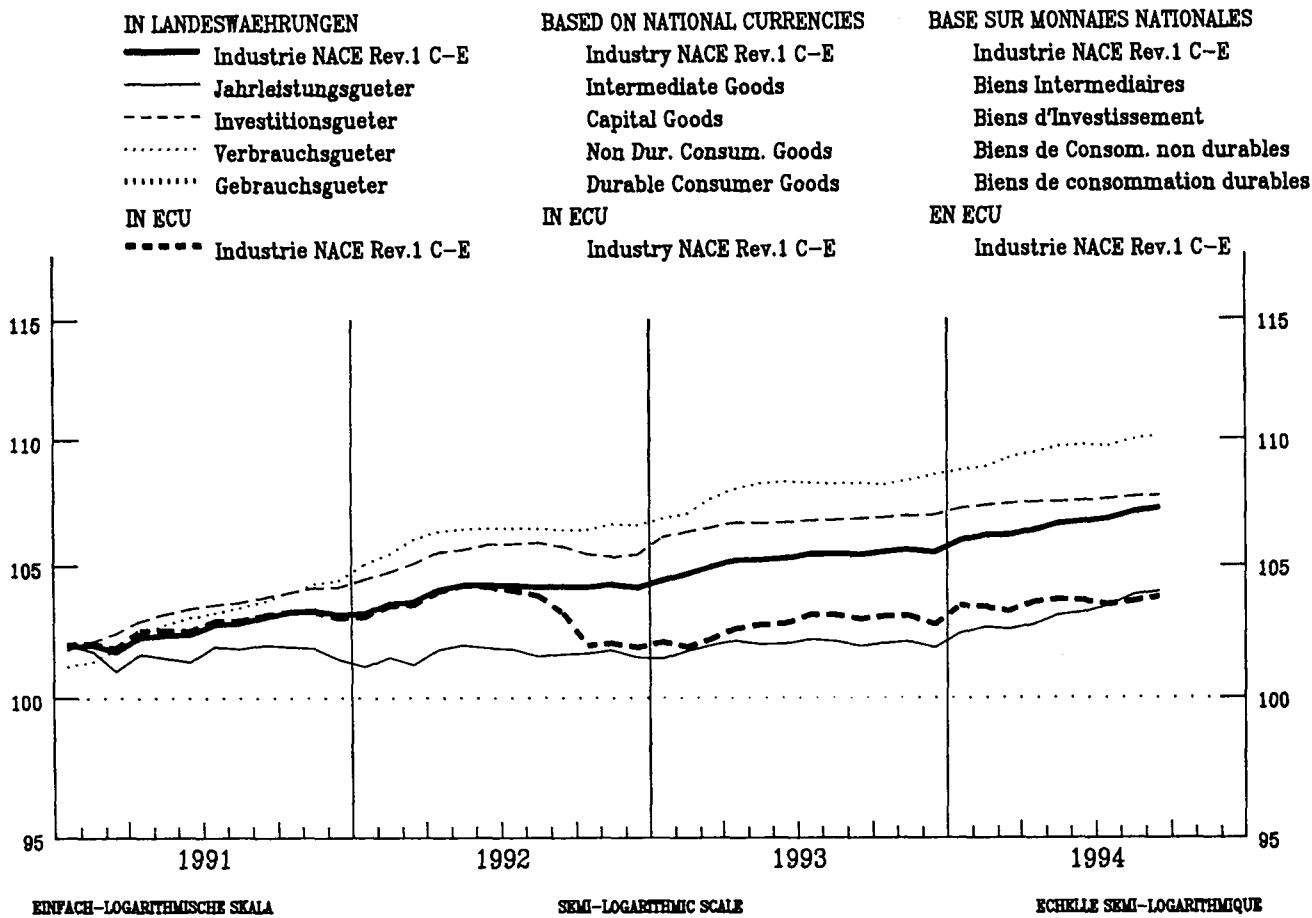

VERAENDERUNG % T/T-12

VARIATION % T/T-12

VARIATION % T/T-12

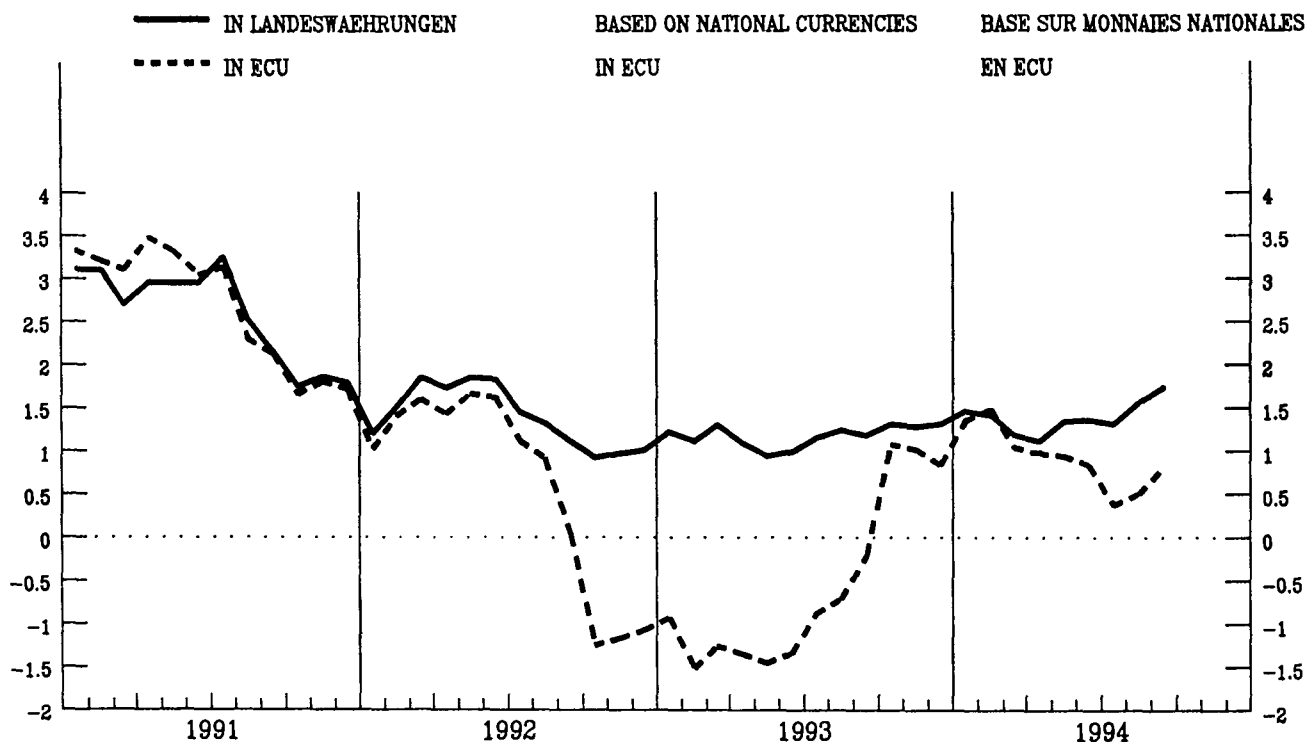

EUR 12 - 1990 = 100

IN LANDESWAEHRUNGEN
BASED ON NATIONAL CURRENCIES
BASE SUR MONNAIES NATIONALES

IN ECU
IN ECU
EN ECU

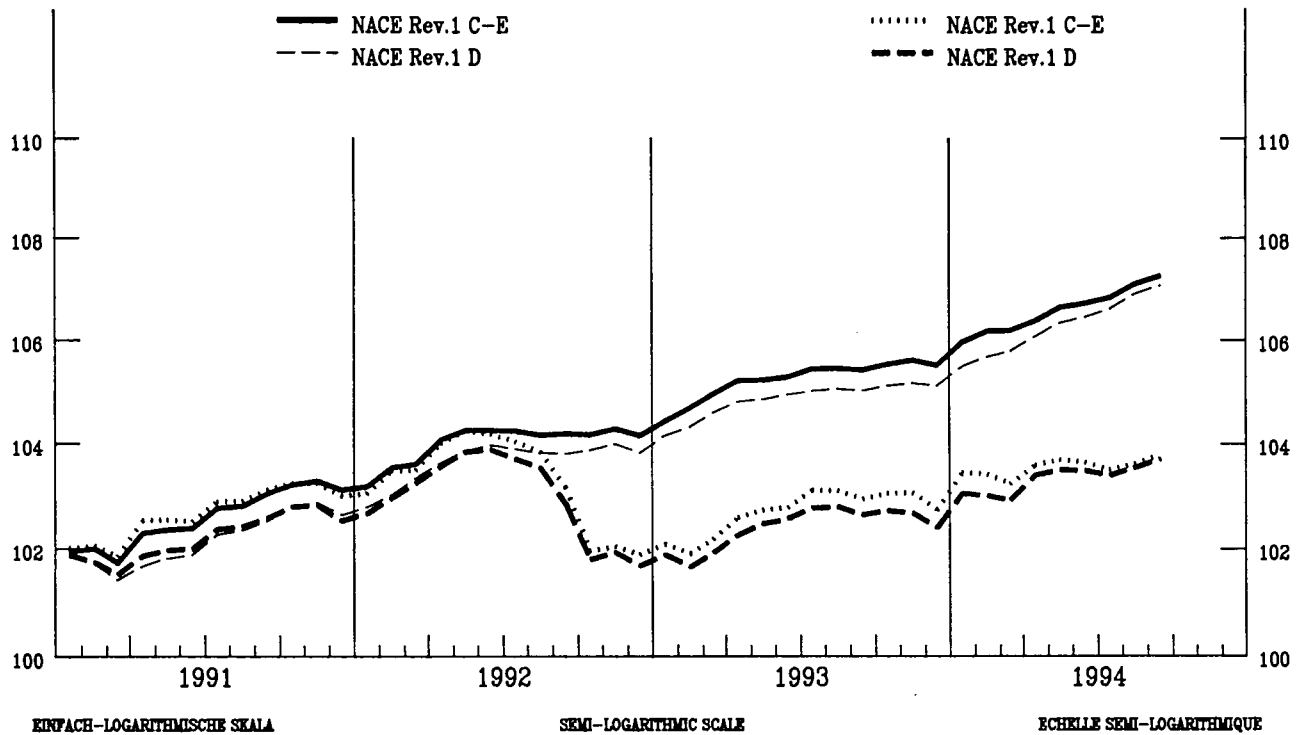



ANGABEN NACH INDUSTRIELLEN BEREICHEN

DATA BY BRANCH OF INDUSTRY

DONNÉES PAR BRANCHES INDUSTRIELLES

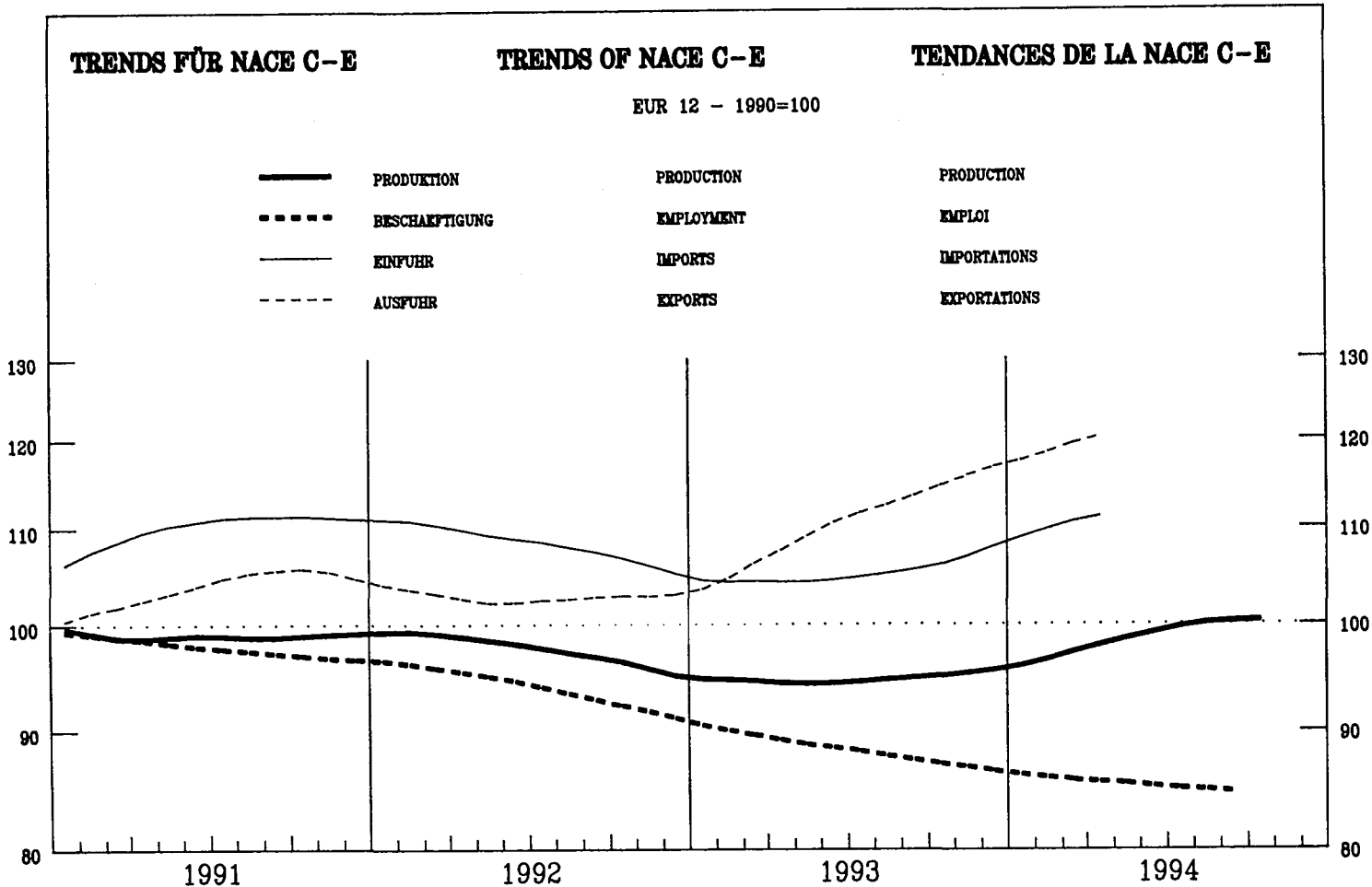

	EUR12	B	DK	D	GR	E	F	IRL	I	L	NL	P	UK	USA	JAP	
PRODUKTIONSINDIZES			INDICES OF PRODUCTION										INDICES DE PRODUCTION			
Pro Arbeitstag			Per working day										Par jour ouvrable			
1993	09	98.2	97.7	113.4	94.2	109.8	97.4	96.7	122.4	101.1	97.2	100.8	98.6	99.5	108.6	95.6
	10	100.2	98.7	108.6	96.5	98.2	97.3	99.6	123.4	101.9	99.9	106.3	94.6	103.3	107.8	91.0
	11	102.1	96.2	110.2	93.5	98.0	99.8	104.6	125.5	104.7	96.6	112.6	98.3	107.9	106.5	91.7
	12	93.0	85.7	101.9	87.2	91.1	92.3	97.7	121.5	89.4	90.5	107.2	94.1	96.8	106.0	91.4
1994	01	94.2	96.5	99.2	83.7	85.2	91.7	103.6	118.5	93.8	103.0	106.3	94.0	97.9	107.0	82.3
	02	100.0	101.4	99.2	87.9	91.4	96.1	103.8	130.3	105.0	103.8	110.8	98.8	107.2	108.5	87.1
	03	103.9	98.6	117.3	98.9	93.7	103.3	103.3	139.6	104.6	106.5	107.2	97.7	109.5	109.4	101.4
	04	100.0	99.5	101.4	91.4	92.7	96.9	103.8	132.9	106.6	111.4	108.1	96.7	100.7	108.6	91.0
	05	99.3	94.2	113.2	90.3	94.3	101.9	101.2	133.9	106.0	112.0	102.6	97.0	100.4	109.4	85.8
	06	102.3		127.2	94.6	102.0	105.4	102.4	141.5	108.6	105.8	103.6	98.6	103.1	113.6	95.1
	07	96.2		86.3	88.5	101.2	102.9	97.9	120.7	108.4	98.1	89.9	98.9	95.5	110.3	97.0
	08	77.2		116.2	83.4	90.0	64.0	75.8	118.7	50.4	83.2	87.2	68.0	92.9	115.0	89.1
	09	103.6		122.1	98.5	109.1	104.7	101.9	132.1	108.7	101.0	102.6	98.7	105.4	115.3	98.0
	10	105.7		114.5	101.2	99.1	104.1	104.6		109.1	101.6		94.5	109.8	114.5	95.3
	11	107.8		120.6	99.7	98.3	109.1	108.8		112.0			111.7	112.7		
Saisonbereinigt			Seasonally adjusted										Désaisonnalisés			
1993	09	95.1	92.9	103.0	90.0	98.7	92.9	96.9	121.0	94.7	97.4	103.8	95.2	98.1	106.1	91.8
	10	94.8	94.9	102.0	88.8	94.0	91.2	96.7	120.5	96.0	98.4	101.8	93.0	98.6	106.2	89.1
	11	95.5	89.8	104.3	88.9	94.6	93.0	98.2	119.4	96.6	93.8	103.2	94.2	100.0	107.2	90.4
	12	95.7	92.5	104.9	89.0	93.0	96.1	98.3	124.7	94.8	96.1	101.6	95.3	99.6	108.2	89.8
1994	01	95.5	94.8	106.4	88.2	93.0	92.6	98.6	123.2	94.7	105.7	102.0	93.6	100.8	108.2	90.2
	02	96.8	96.3	106.3	90.3	94.3	95.7	98.3	128.5	97.6	100.0	103.5	95.1	100.7	109.1	89.8
	03	97.4	94.3	109.8	92.0	95.1	97.3	99.0	129.5	97.4	102.6	103.7	94.3	100.8	110.0	93.7
	04	98.3	95.3	105.7	91.1	95.5	96.7	100.1	130.0	100.7	104.0	104.4	93.6	102.3	110.1	91.6
	05	98.7	91.8	114.5	92.2	95.1	97.3	100.6	130.1	99.8	103.5	104.3	95.1	103.5	110.7	90.7
	06	99.4		113.8	93.5	97.8	99.1	100.6	133.1	101.6	99.1	104.8	94.3	103.5	111.3	93.1
	07	99.9		112.0	93.3	99.5	97.2	101.4	131.0	104.3	100.3	105.1	95.0	103.3	111.5	92.2
	08	101.0		111.0	93.0	96.7	103.1	102.9	138.5	109.0	108.8	105.3	98.3	104.0	112.3	95.9
	09	100.3		110.8	94.0	98.0	99.9	102.0	131.0	101.8	101.1	105.5	95.3	103.9	112.2	94.1
	10	100.1		108.0	93.1	94.9	98.1	101.8		102.8	100.1		93.3	104.8	112.8	93.3
	11	100.8		113.9	94.7	95.0	101.6	102.2		103.4			103.6	113.4		

1990 = 100

	EUR12	B	DK	D	GR	E	F	IRL	I	L	NL	P	UK	USA	JAP
PRODUKTIONSINDIZES															
INDICES OF PRODUCTION															
INDICES DE PRODUCTION															
1987	90.6	87.5	95.4	87.9	95.4	92.8	90.0	77.4	90.6	85.7	91.8	82.8	93.7	94.3	82.4
1988	94.8	92.6	97.2	91.1	100.8	95.7	94.3	85.6	96.9	93.2	94.1	85.9	98.2	98.5	91.5
1989	98.5	95.8	99.5	96.0	102.4	100.0	98.1	95.5	100.7	100.5	98.0	91.7	100.3	100.0	95.9
1990	100.0	100.2	100.0	100.0	100.0	100.0	100.0	100.0	100.0	100.0	100.0	100.0	100.0	100.0	100.0
1991	99.1	98.2	100.1	99.4	98.6	99.3	99.9	103.3	99.1	100.5	102.8	101.4	96.1	98.3	101.9
1992	97.9	98.1	103.5	96.4	97.7	96.5	98.8	112.7	97.8	99.6	103.0	99.6	95.6	101.5	96.0
1993	94.8	93.0	100.5	89.0	94.8	91.8	95.1	119.2	95.7	96.6	101.9	95.2	98.1	105.7	92.0
UMSATZ															
TURNOVER															
CHIFFRE D'AFFAIRES															
Saisonbereinigt															
Seasonally adjusted															
Désaisonnalisés															
1994	04	104.7		105.0	97.3		101.5	133.8	115.1	106.8			112.0	114.7	93.3
	05	108.4		110.6	102.1		105.9	133.9	118.6	108.5			114.0	115.5	90.3
	06			110.2			105.0	134.1	121.8	109.8			114.4	116.5	94.6
	07			109.0			103.2	136.5	115.8	106.2			115.5	115.2	93.5
	08			106.8			105.1	137.8	134.9	112.8			115.2	120.5	95.9
	09			109.0			106.4		125.2	108.9			116.3	119.6	93.2
	10			111.8					117.3	108.8			116.8	118.7	94.0
	11			111.1										121.4	
ERZEUGERPREISINDIZES															
PRODUCER PRICE INDICES															
INDICE DE PRIX A LA PRODUCTION															
In Landeswahrung															
In national currency															
Exprimés en monnaie nationale															
1993	12	105.5	98.1	99.2	103.7	149.4	106.7	100.8	106.3	110.3	94.9	99.7	110.7	102.0	97.4
1994	01	106.0	98.2	98.8	104.3	150.9	107.9	100.7	106.1	111.1	95.2	100.1	111.0	102.4	97.4
	02	106.2	98.3	98.8	104.4	152.2	108.4	100.7	106.9	111.6	96.2	100.3	111.3	102.6	97.3
	03	106.2	98.3	98.9	104.4	153.3	108.6	100.8	106.9	111.8	95.0	100.1	111.1	102.9	97.0
	04	106.4	99.1	99.1	104.5	154.3	108.7	100.9	107.3	112.2	94.8	100.4	111.3	102.9	96.8
	05	106.6	99.5	99.6	104.6	155.3	109.1	101.0	107.6	112.6	95.0	100.7	111.8	103.1	96.8
	06	106.7	99.8	99.5	104.6	155.9	109.5	101.1	107.6	112.8	94.6	100.8	111.8	103.6	96.8
	07	106.8	100.0	99.4	104.6	157.0	109.8	101.1	107.8	113.1	94.9	100.9	111.9	103.8	96.7
	08	107.1	99.9	99.6	104.8	157.8	110.1	101.2	108.0	113.6	95.0	101.1	112.4	104.2	96.6
	09	107.3	99.9	100.0	104.8	158.2	110.5	101.3	108.1	114.0	94.8	101.1	112.7	104.0	96.5
	10		100.3	100.3	105.0	160.1	111.1			114.8	94.5	101.7	112.9	104.0	96.5
	11		100.5	100.9	105.3	161.2	111.7			115.6	95.1	102.0	113.1	104.5	96.4
	12												113.5		
ERZEUGERPREISINDIZES															
PRODUCER PRICE INDICES															
INDICE DE PRIX A LA PRODUCTION															
In ECU															
In ECU															
Exprimés en ECU															
1993	12	102.7	103.3	103.0	110.2	108.7	87.1	105.5	102.6	88.1	99.8	106.6	104.3	114.8	144.0
1994	01	103.5	103.2	102.9	110.7	109.1	87.5	105.6	104.7	89.3	100.0	106.5	106.1	116.8	144.1
	02	103.4	104.2	102.6	110.3	109.6	88.8	105.6	104.2	90.1	102.0	106.5	105.1	116.7	150.3
	03	103.2	104.8	102.7	110.9	109.7	88.6	105.9	103.2	89.4	101.2	106.6	103.6	114.5	148.4
	04	103.6	105.5	102.7	110.8	109.6	89.3	105.2	103.9	92.2	100.9	106.8	103.4	114.8	150.9
	05	103.7	106.2	103.5	111.1	109.5	88.7	105.6	104.3	92.3	101.4	107.4	103.0	112.5	147.1
	06	103.7	106.6	103.4	111.3	108.4	89.0	106.1	104.4	91.1	101.1	107.8	102.8	111.2	146.3
	07	103.5	107.3	103.6	111.8	109.2	89.7	106.4	103.5	90.1	101.8	108.4	101.0	108.0	147.3
	08	103.6	107.5	103.4	112.3	109.8	89.6	106.7	103.2	89.3	102.2	108.8	101.1	108.3	145.1
	09	103.8	107.4	104.0	112.2	109.3	89.8	106.8	103.7	89.6	101.9	108.8	101.8	107.0	145.1
	10		107.9	105.1	112.4	109.9	90.2			89.5	101.6	109.5	102.6	104.8	142.7
	11		108.2	105.8	112.8	110.2	90.6			89.4	102.4	109.9	103.1	106.8	145.2
	12												103.8		
ABHANGIG BESCHAFTIGTE															
NUMBER OF EMPLOYEES															
NOMBRE DE SALARIES															
Saisonbereinigt															
Seasonally adjusted															
Désaisonnalisés															
1993	11	86.8	88.3	90.8	87.4	83.5	82.9	89.3	100.0	85.2	92.7	93.7	76.6	84.7	
	12	86.5		91.0	87.0	83.7	83.0	89.1	100.0	84.3	92.0	93.3		84.5	
1994	01	86.1			86.3		83.2	89.0	100.1	84.0	92.3	93.0		84.4	
	02	85.9			85.8		83.3	88.9	100.0	83.7	91.7	92.6		84.5	
	03	85.7			85.5		83.1	88.9	99.4	83.5	91.4	92.4		84.3	
	04	85.5			85.1		82.8	88.9		83.2	91.2	92.2		84.3	
	05	85.4			84.8		82.5	88.9		83.0	90.7	91.9		84.6	
	06	85.1			84.5		82.6	88.9		82.7	90.6	91.7		84.0	
	07	85.0			84.2		82.8	88.9		82.4	90.8			84.0	
	08	84.8			83.9		82.9	88.9		82.1	90.3			84.1	
	09	84.7			83.6		83.0	88.9		82.0	90.5			84.0	
	10				83.3					81.6	90.2			83.9	
	11				83.0										

Alle Zeitreihen dieser Veroffentlichung folgen der neuen Wirtschaftszweigklassifikation NACE Rev.1. Es ist darauf hinzuweisen, da Irland, Luxemburg, die Niederlande, Portugal und das Vereinigte Konigreich bislang ihre Reihen nicht in NACE Rev.1 liefern. Dies macht viele Schatzungen notwendig, die die Verlalichkeit dieser Konjunkturindikatoren reduzieren.

All time series in this publication follow the new activity classification NACE Rev.1. It should be noted that Ireland, Luxembourg, the Netherlands, Portugal and the United Kingdom do not yet supply their series in NACE Rev.1. This necessitates a lot of estimations which reduces the reliability of these short term indicators.

Toutes les series presentes dans cette publication suivent la nouvelle classification des activites NACE Rev.1. Cependant, l'Irlande, le Luxembourg, les Pays-Bas le Portugal et le Royaume-Uni ne fournissent pas de donnees dans la classification NACE Rev.1. Il est donc necessaire de proceder a un grand nombre d'estimations ce qui reduit la fiabilite de ces indicateurs conjoncturels.

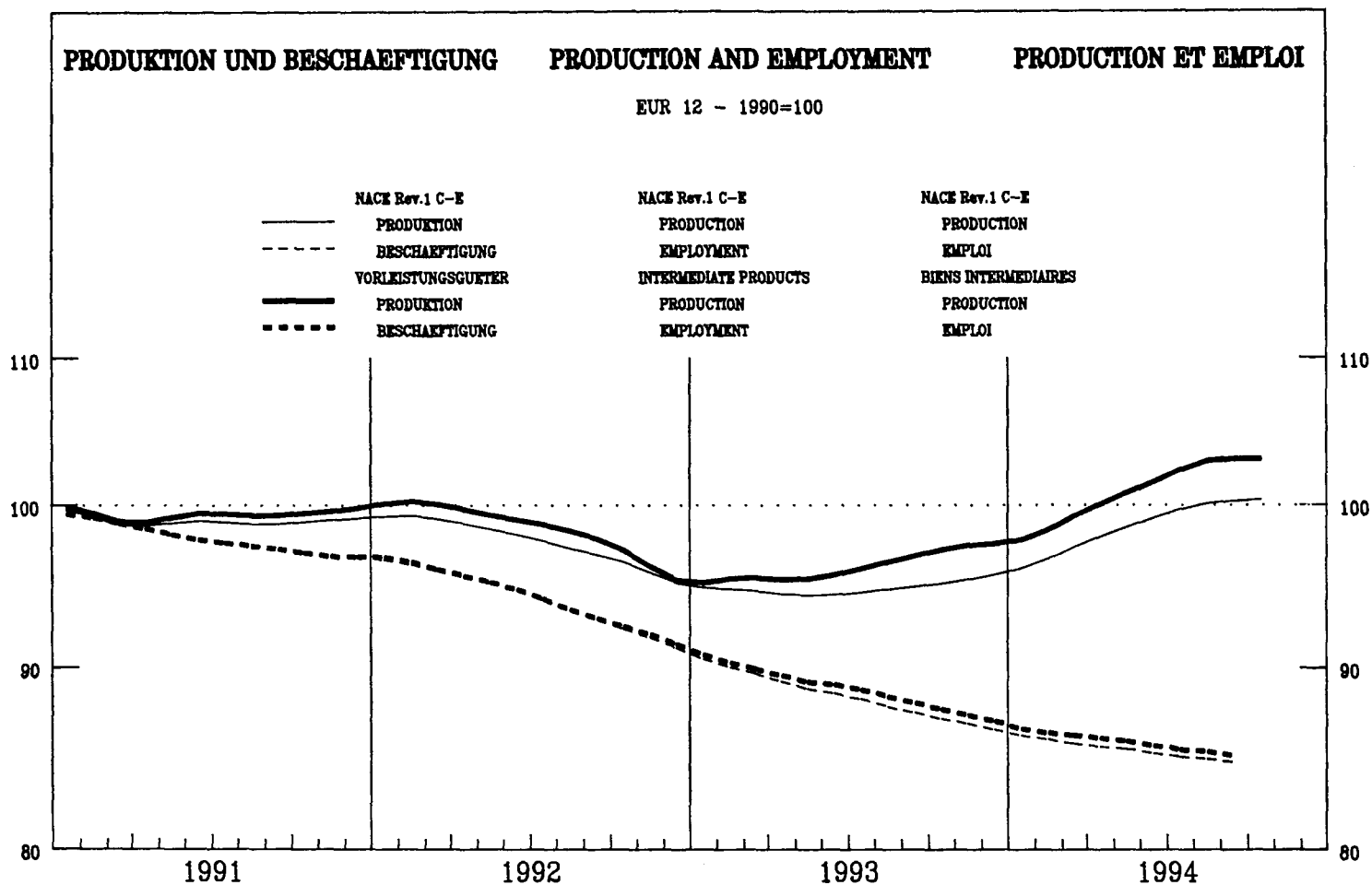

	EUR12	B	DK	D	GR	E	F	IRL	I	L	NL	P	UK	USA	JAP		
PRODUKTIONSINDIZES		INDICES OF PRODUCTION														INDICES DE PRODUCTION	
Pro Arbeitstag		Per working day														Par jour ouvrable	
1993	09	97.5	95.6	112.4	93.2	96.8	95.0	139.4	101.9	93.0	98.1	96.7	98.3	105.9	94.6		
	10	102.3	97.6	106.9	98.9	92.3	96.9	136.7	104.5	95.9	104.7	93.6	107.4	103.5	94.3		
	11	105.0	95.2	109.6	96.0	95.4	99.1	127.9	107.1	93.3	120.7	99.4	113.7	101.3	94.5		
	12	93.9	85.1	89.0	84.4	89.5	92.0	118.7	90.4	89.0	113.2	93.7	102.4	100.9	92.0		
1994	01	100.4	91.1	96.9	91.4	88.6	94.9	126.5	97.5	98.8	117.0	92.4	108.8	100.4	85.5		
	02	104.3	96.5	94.9	91.0	92.5	95.6	142.8	107.1	101.4	123.6	98.1	115.7	100.8	88.5		
	03	106.8	100.4	112.7	103.0	94.0	103.8	148.4	105.9	104.2	112.3	102.0	113.5	102.4	98.4		
	04	103.1	98.2	101.0	94.6	93.3	98.5	154.7	108.7	108.4	109.4	101.0	106.1	103.8	94.0		
	05	100.7	97.5	113.6	93.4	94.0	102.6	140.4	107.5	107.9	97.2	101.9	103.4	104.8	90.4		
	06	102.4		130.1	95.5	99.9	104.6	165.3	108.5	104.2	98.1	101.0	103.9	110.1	97.3		
	07	96.7		79.5	90.7	96.0	103.9	130.3	108.3	93.8	84.9	99.8	96.5	111.0	98.7		
	08	79.4		122.1	88.2	80.5	71.6	128.0	54.0	78.5	84.0	64.4	94.6	112.3	92.1		
	09	103.9		125.1	99.7	97.9	103.9	140.2	109.0	98.6	99.0	101.3	105.7	112.2	98.8		
	10	107.8		117.8	104.9	94.3	102.6		110.8	97.5		97.2	113.2	110.1	99.9		
	11			123.3	102.0	97.3	106.4		113.9				116.4	107.2			
Saisonbereinigt		Seasonally adjusted														Désaisonnalisés	
1993	09	96.8	91.6	99.4	91.5	95.2	93.0	134.6	96.8	92.7	107.2	94.3	100.6	101.8	93.3		
	10	97.3	93.9	98.5	91.6	90.3	92.8	133.1	99.0	94.9	103.5	92.2	102.8	101.8	91.0		
	11	98.1	89.0	102.3	92.2	91.6	94.3	129.0	99.0	90.7	107.3	94.5	104.6	102.7	92.2		
	12	97.4	91.0	101.7	91.7	91.7	95.6	132.5	96.5	94.2	102.5	95.5	105.2	103.5	91.7		
1994	01	97.1	90.8	103.9	91.4	90.2	93.5	129.6	97.1	100.7	102.3	93.8	104.8	103.4	91.4		
	02	98.3	93.0	104.1	91.9	90.8	95.2	138.9	99.6	96.1	105.0	95.5	104.4	103.7	91.8		
	03	99.6	95.4	107.6	95.2	92.0	97.4	138.1	99.2	99.2	104.5	96.5	104.6	105.1	94.1		
	04	100.4	93.6	104.1	93.6	93.6	97.6	143.8	102.6	100.5	107.2	95.1	106.4	105.7	93.8		
	05	100.7	93.4	112.2	94.8	92.9	98.1	135.3	101.1	99.8	105.7	96.6	107.9	106.5	93.7		
	06	101.9		112.7	96.1	94.8	100.1	147.3	101.9	97.5	106.7	95.4	108.4	107.3	95.6		
	07	102.0		110.1	94.9	95.6	99.7	137.3	105.0	98.7	105.4	96.7	107.2	107.8	94.3		
	08	104.5		111.0	96.2	94.3	103.3	159.1	109.1	105.7	107.6	101.2	108.4	107.9	97.4		
	09	103.2		110.6	97.8	96.1	101.5	136.1	103.5	98.2	108.0	98.7	108.2	107.6	97.4		
	10	102.6		108.9	97.1	92.4	98.7		104.9	96.5		96.2	108.4	108.4	96.3		
	11			114.6	98.0	93.5	101.3		105.2				107.2	108.6			

**GRUNDSTOFF- UND PRODUKTIONSGÜTERINDUSTRIE
INTERMEDIATE GOODS INDUSTRY
INDUSTRIES DES BIENS INTERMÉDIAIRES**

1990 = 100

	EUR12	B	DK	D	GR	E	F	IRL	I	L	NL	P	UK	USA	JAP
PRODUKTIONSINDIZES															
INDICES OF PRODUCTION															
INDICES DE PRODUCTION															
1987	92.9	87.2	99.3	89.5	99.5	94.0		78.5	91.7	84.9	94.4	90.5	99.5	98.9	82.8
1988	96.8	93.5	100.3	93.4	104.4	95.7		84.2	97.5	94.2	97.3	92.6	102.4	100.6	92.6
1989	99.5	96.7	101.7	96.9	104.6	100.8		97.0	101.4	102.6	99.7	95.0	101.3	100.9	96.7
1990	100.0	100.1	100.0	100.0	100.0	100.0		100.0	100.0	100.0	100.0	100.0	100.0	100.0	100.0
1991	99.5	98.1	99.2	99.0	96.0	99.0		108.2	99.4	99.1	103.8	100.2	97.7	95.8	101.8
1992	98.7	97.8	101.3	97.0	93.2	96.6		118.2	98.8	96.8	104.0	99.0	97.7	97.7	96.3
1993	96.2	92.4	96.7	90.8	91.3	92.3		125.9	97.0	92.9	103.1	93.8	100.7	101.3	93.2
UMSATZ															
TURNOVER															
CHIFFRE D'AFFAIRES															
Saisonbereinigt															
Seasonally adjusted															
Désaisonnalisés															
1994 04	100.4		99.6	90.9				147.0	115.3	103.9			108.9		95.9
05	105.3		109.0	96.3				140.2	122.1	104.6			110.9		95.1
06	107.4		109.4	99.3				149.4	126.2	105.4			112.4		98.1
07			107.2					146.9	119.8	103.3			112.3		96.2
08			107.2					152.7	138.6	110.2			112.8		100.3
09			106.9						128.1	106.4			113.4		98.6
10			112.9						121.9	105.3			113.1		98.4
11			112.1												
ERZEUGERPREISINDIZES															
PRODUCER PRICE INDICES															
INDICE DE PRIX A LA PRODUCTION															
In Landeswährung															
In national currency															
Exprimés en monnaie nationale															
1993 12	101.9	92.6	97.3	100.7	145.0	102.2		98.3	108.9	89.9	97.9			106.3	
1994 01	102.4	93.0	97.0	101.5	146.4	103.3		94.4	109.8	89.9	98.2			106.4	
02	102.7	93.0	96.7	101.6	148.0	103.8		94.7	110.5	91.2	98.4			106.7	
03	102.6	92.9	96.8	101.5	148.5	104.0		94.5	110.8	89.8	98.2			106.1	
04	102.8	94.0	97.0	101.6	149.0	104.2		94.6	111.1	89.4	98.6			106.2	
05	103.1	94.4	97.0	101.8	150.2	104.8		93.7	111.5	89.7	98.9			107.1	
06	103.2	94.7	97.3	101.7	150.5	105.3		95.3	111.8	89.2	99.0			107.1	
07	103.5	95.2	97.4	101.8	152.1	105.8		94.6	112.2	89.6	99.3			107.4	
08	103.9	95.0	97.6	102.1	153.1	106.1		95.7	113.0	89.7	99.5			108.2	
09	104.0	94.8	97.8	102.1	153.0	106.5		95.6	113.3	89.2	99.4			108.5	
10		95.5	98.0	102.4	154.9	107.3			114.6	89.1	100.2			108.9	
11		95.8	98.6	102.8	156.4	108.4			116.0	89.9	100.5			109.2	
12														109.4	
ERZEUGERPREISINDIZES															
PRODUCER PRICE INDICES															
INDICE DE PRIX A LA PRODUCTION															
In ECU															
In ECU															
Exprimés en ECU															
1993 12	100.3	97.4	101.0	107.0	105.5	83.4		94.8	87.0	94.6	104.6			100.2	
1994 01	101.0	97.8	101.1	107.8	105.9	83.8		93.1	88.2	94.5	104.4			101.7	
02	101.0	98.6	100.4	107.4	106.5	85.1		92.4	89.2	96.7	104.5			100.8	
03	100.8	99.0	100.5	107.8	106.3	84.9		91.2	88.6	95.8	104.6			98.9	
04	101.1	100.2	100.5	107.7	105.9	85.7		91.6	91.3	95.2	104.9			98.7	
05	101.3	100.8	100.8	108.2	106.0	85.3		90.9	91.4	95.8	105.5			98.7	
06	101.3	101.2	101.2	108.2	104.6	85.7		92.4	90.2	95.3	105.9			98.5	
07	101.5	102.2	101.6	108.9	105.9	86.5		90.7	89.3	96.2	106.7			96.9	
08	101.8	102.2	101.4	109.5	106.5	86.4		91.5	88.8	96.5	107.1			97.3	
09	101.9	102.0	101.7	109.3	105.8	86.6		91.8	89.1	95.9	107.0			98.0	
10		102.7	102.6	109.6	106.3	87.1			89.3	95.8	107.9			99.0	
11		103.2	103.4	110.2	106.9	87.9			89.7	96.9	108.3			99.6	
12														100.1	
ABHÄNGIG BESCHÄFTIGTE															
NUMBER OF EMPLOYEES															
NOMBRE DE SALAIRES															
Saisonbereinigt															
Seasonally adjusted															
Désaisonnalisés															
1993 11	87.3	88.9	93.4	87.2	89.0			97.6	86.4	86.6		75.1		82.8	
12	86.9		93.8	86.9	87.9			97.5	85.3	85.5		75.4		82.6	
1994 01	86.5			86.2	87.2			97.5	84.8	85.4		74.5		82.7	
02	86.3			85.8	87.3			97.3	84.6	85.0		74.4		82.6	
03	86.2			85.5	89.3			96.2	84.4	84.6				82.6	
04	86.0			85.2	92.1				84.1	84.7				82.5	
05	85.8			85.0	94.9				83.7	84.7				82.3	
06	85.6			84.7	95.1				83.4	84.5				81.5	
07	85.4			84.5					83.1	84.4				81.4	
08	85.3			84.3					82.8	84.4				81.3	
09	85.0			84.0					82.6	84.3				81.0	
10				83.8					82.3	84.3				81.1	
11				83.6											

Alle Zeitreihen dieser Veröffentlichung folgen der neuen Wirtschaftszweigklassifikation NACE Rev.1. Es ist darauf hinzuweisen, daß Irland, Luxemburg, die Niederlande, Portugal und das Vereinigte Königreich bislang ihre Reihen nicht in NACE Rev.1 liefern. Dies macht viele Schätzungen notwendig, die die Verlässlichkeit dieser Konjunkturindikatoren reduzieren.

All time series in this publication follow the new activity classification NACE Rev.1. It should be noted that Ireland, Luxembourg, the Netherlands, Portugal and the United Kingdom do not yet supply their series in NACE Rev.1. This necessitates a lot of estimations which reduces the reliability of these short term indicators.

Toutes les séries présentées dans cette publication suivent la nouvelle classification des activités NACE Rev.1. Cependant, l'Irlande, le Luxembourg, les Pays-Bas le Portugal et le Royaume-Uni ne fournissent pas de données dans la classification NACE Rev.1. Il est donc nécessaire de procéder à un grand nombre d'estimations ce qui réduit la fiabilité de ces indicateurs conjoncturels.

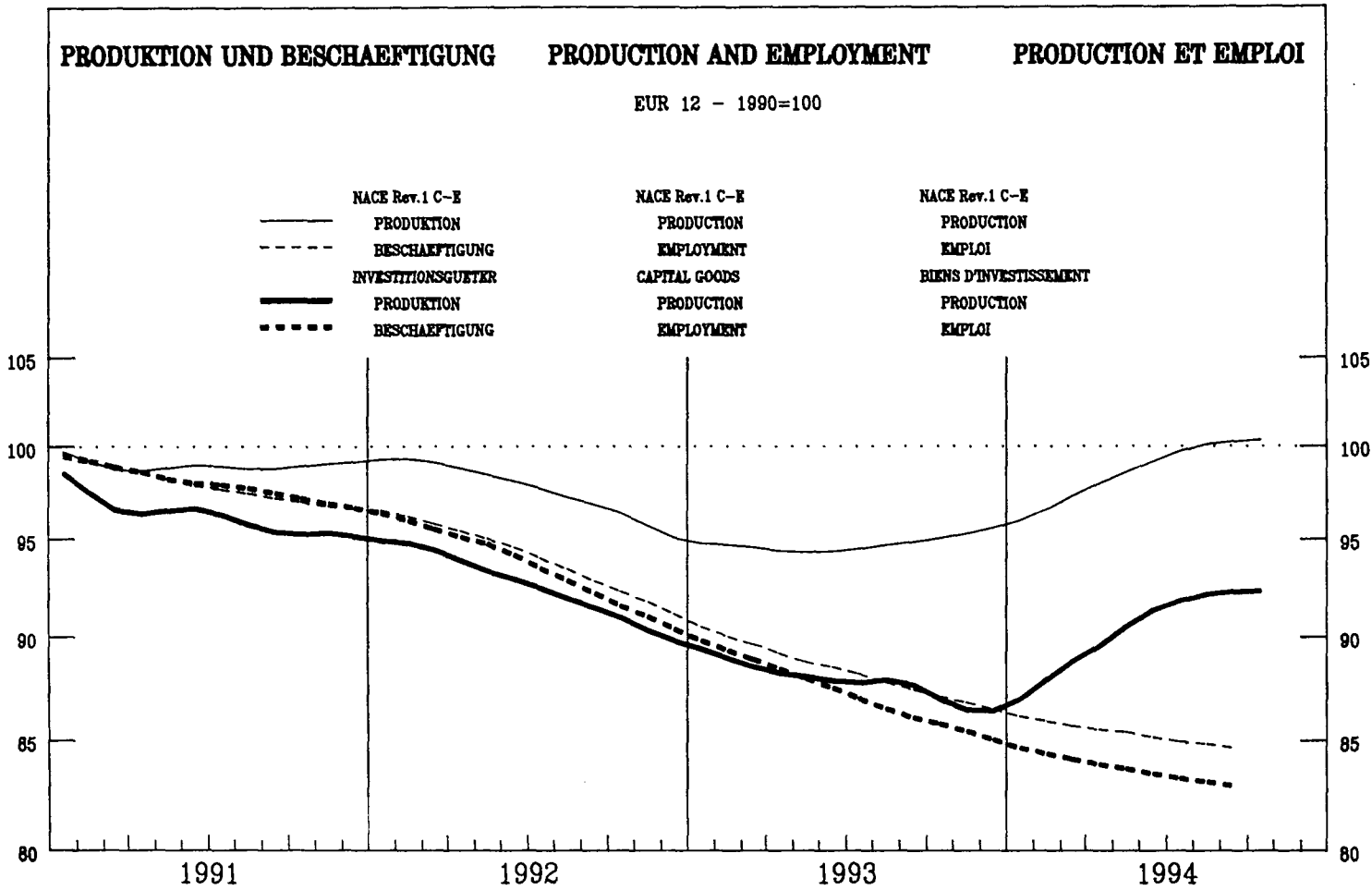

	EUR12	B	DK	D	GR	E	F	IRL	I	L	NL	P	UK	USA	JAP
PRODUKTIONSINDIZES															
Pro Arbeitstag															
1993	09	91.8	101.0	106.5	92.1	98.4	86.6	114.3	90.4	106.9	101.8	80.3	96.5	110.1	96.1
	10	90.7	98.9	100.6	89.4	94.8	87.5	113.8	90.2	107.8	103.6	89.7	92.5	109.6	76.3
	11	92.2	95.8	101.9	86.7	101.0	89.5	122.0	97.3	87.1	101.8	84.0	96.1	108.4	77.0
	12	90.4	86.0	112.6	92.6	112.5	83.3	133.4	88.4	83.3	97.1	83.9	91.3	107.6	81.0
1994	01	78.6	93.0	91.8	68.4	93.1	70.8	125.8	76.3	101.0	94.4	81.1	83.4	106.8	70.3
	02	88.6	102.1	96.1	80.5	111.7	81.4	136.3	90.3	94.8	97.1	88.3	97.3	109.4	79.0
	03	95.0	98.9	116.5	89.4	109.4	93.2	155.7	92.1	95.9	100.8	83.4	106.8	110.4	107.0
	04	90.4	103.1	100.2	85.0	91.8	83.9	125.7	95.7	106.6	105.5	88.2	91.7	109.8	78.4
	05	91.3	93.4	105.3	83.6	97.0	87.0	134.7	99.4	122.0	104.6	88.1	94.5	111.3	71.9
	06	98.3		129.3	91.8	99.1	96.6	144.8	105.4	98.8	107.3	93.4	103.3	115.0	83.5
	07	89.0		73.4	83.3	86.3	93.6	118.1	100.3	95.6	88.8	88.7	91.0	110.8	83.8
	08	69.5		102.4	75.5	66.2	35.0	111.4	34.8	96.2	85.1	38.7	87.5	116.2	76.9
	09	95.9		117.2	94.6	98.3	91.2	136.6	97.6	103.7	103.6	85.1	101.0	117.7	96.3
	10	96.6		107.6	94.0	98.3	92.2		100.3	109.4		88.1	100.5	117.6	83.1
	11			118.5	94.1	103.6	99.1		105.5				100.9	115.6	
Saisonbereinigt															
1993	09	88.3	93.2	98.7	86.9	98.8	80.8	115.0	86.4	102.9	99.3	80.3	93.4	107.5	82.8
	10	86.5	94.3	97.5	82.9	92.9	79.5	118.2	85.2	95.6	97.6	84.3	92.1	107.3	78.2
	11	86.1	89.4	97.9	81.6	93.0	79.8	114.6	87.8	85.6	96.7	80.1	92.6	108.4	79.6
	12	85.7	93.4	98.5	81.8	92.1	81.0	125.5	87.2	84.0	96.3	82.9	89.3	109.3	79.3
1994	01	86.1	92.3	104.3	79.9	103.1	79.1	128.2	81.4	115.1	99.1	83.0	94.0	109.4	80.7
	02	88.7	94.7	101.9	85.8	111.0	81.7	127.0	85.9	103.6	99.3	84.6	94.5	110.4	79.2
	03	88.7	92.7	103.8	85.1	106.8	85.2	132.0	86.1	98.4	99.9	80.2	94.0	110.9	86.2
	04	89.3	95.0	102.0	85.3	90.6	84.2	128.1	89.1	104.3	99.2	82.2	95.3	111.4	81.0
	05	90.3	90.3	110.3	85.5	93.4	83.5	133.9	91.5	110.3	99.8	81.8	96.4	111.8	80.9
	06	92.5		109.5	89.3	93.8	85.8	138.0	96.3	94.8	99.9	82.4	96.9	112.2	84.1
	07	91.2		106.5	87.4	94.1	84.4	138.2	94.1	87.5	100.6	83.8	96.6	112.7	82.7
	08	92.8		105.9	86.2	92.7	90.6	139.4	98.8	122.0	99.9	84.7	97.0	113.7	85.3
	09	92.3		108.5	89.2	98.6	85.6	137.5	93.4	100.1	100.9	84.6	97.6	114.0	83.0
	10	92.1		105.2	87.1	96.4	85.3		94.9	97.5		82.9	99.6	115.0	85.1
	11			113.1	88.6	95.5	88.1		95.3				97.6	115.5	
INDICES OF PRODUCTION															
Per working day															
INDICES DE PRODUCTION															
Par jour ouvrable															
Seasonally adjusted															
Désaisonnalisés															

**INVESTITIONSGÜTERINDUSTRIE
CAPITAL GOODS INDUSTRY
INDUSTRIES DES BIENS D'INVESTISSEMENT**

1990 = 100

	EUR12	B	DK	D	GR	E	F	IRL	I	L	NL	P	UK	USA	JAP
PRODUKTIONSINDIZES			INDICES OF PRODUCTION						INDICES DE PRODUCTION						
1987	86.6	85.4	91.7	84.6	96.7	89.1		64.4	87.2	87.3	90.6	93.9	83.5	89.2	75.3
1988	92.2	90.2	95.1	88.8	107.7	98.4		80.1	95.6	89.6	91.4	96.6	90.2	96.0	86.2
1989	98.0	96.5	99.8	95.7	106.5	104.4		93.9	99.3	93.7	96.5	95.0	98.8	98.9	94.7
1990	100.0	100.1	100.0	100.0	100.0	100.0		100.0	100.0	100.0	100.0	100.0	100.0	100.0	100.0
1991	96.3	104.3	98.8	98.4	114.0	90.6		97.4	95.9	107.6	101.1	98.3	94.1	97.6	101.7
1992	92.6	92.7	104.1	93.6	119.9	86.0		110.1	90.9	100.7	100.8	91.4	92.1	101.2	90.6
1993	87.8	92.5	96.6	84.0	102.8	79.3		117.9	87.9	98.9	97.8	84.2	93.0	106.5	83.5
UMSATZ			TURNOVER						CHIFFRE D'AFFAIRES						
Saisonbereinigt			Seasonally adjusted						Désaisonnalisés						
1994	04	99.1		107.6	89.5			137.8	112.1	90.8			110.6		88.1
	05	101.1		100.5	93.3			139.1	108.4	96.4			111.1		82.0
	06	101.9		105.9	95.6			138.1	109.8	94.1			112.4		87.7
	07			105.1				148.2	106.4	78.4			112.8		86.5
	08			100.0				145.2	123.6	101.9			113.1		88.4
	09			109.4					115.9	97.3			115.8		83.9
	10			112.0					105.3	102.3			119.2		87.2
	11			108.0											
ERZEUGERPREISINDIZES			PRODUCER PRICE INDICES						INDICE DE PRIX A LA PRODUCTION						
In Landeswährung			In national currency						Exprimés en monnaie nationale						
1993	12	107.0	106.6	105.8	108.1	153.4	107.6		109.3	105.2	103.7		110.9		
1994	01	107.2	106.6	106.3	108.1	154.2	108.1		109.6	106.8	103.7		111.7		
	02	107.4	106.9	106.5	108.2	154.6	108.4		109.8	105.8	103.6		111.9		
	03	107.4	106.9	106.0	108.3	158.4	108.5		109.8	106.4	103.5		112.1		
	04	107.5	106.9	105.2	108.4	159.9	108.7		110.0	106.5	103.6		112.3		
	05	107.5	107.2	104.8	108.4	159.1	108.8		110.4	105.8	103.6		112.3		
	06	107.5	107.2	104.0	108.4	159.7	109.1		110.7	106.1	103.6		112.3		
	07	107.6	107.2	104.1	108.4	160.1	109.3		110.8	105.7	104.0		112.5		
	08	107.7	106.9	104.5	108.4	161.1	109.5		110.9	105.3	104.0		112.7		
	09	107.8	106.9	104.5	108.4	160.9	109.5		111.1	106.1	104.0		112.9		
	10		106.9	105.3	108.4	161.4	109.9		111.4	104.1	104.3		113.1		
	11		106.9	105.0	108.8	161.7	110.4		111.5	104.3	104.3		113.3		
	12												113.5		
ERZEUGERPREISINDIZES			PRODUCER PRICE INDICES						INDICE DE PRIX A LA PRODUCTION						
In ECU			In ECU						Exprimés en ECU						
1993	12	105.0	112.2	109.8	114.9	111.6	87.8		87.3	110.7	110.8		104.5		
1994	01	105.6	112.0	110.7	114.9	111.4	87.7		88.1	112.3	110.3		106.8		
	02	105.4	113.4	110.5	114.4	111.2	88.8		88.7	112.2	110.0		105.7		
	03	105.2	114.0	110.0	115.1	113.3	88.5		87.8	113.4	110.3		104.5		
	04	105.3	113.9	108.9	115.0	113.6	89.3		90.4	113.4	110.2		104.3		
	05	105.2	114.4	108.9	115.3	112.1	88.5		90.5	112.9	110.5		103.5		
	06	105.1	114.6	108.1	115.4	110.9	88.7		89.4	113.4	110.8		103.3		
	07	104.9	115.0	108.5	116.0	111.3	89.3		88.2	113.4	111.7		101.5		
	08	104.9	115.0	108.5	116.3	112.0	89.2		87.2	113.3	111.9		101.4		
	09	105.0	115.0	108.7	116.1	111.1	89.0		87.3	114.2	111.9		101.9		
	10		115.0	110.2	116.1	110.7	89.2		86.8	111.9	112.3		102.8		
	11		115.2	110.1	116.6	110.4	89.5		86.2	112.4	112.4		103.3		
	12												103.8		
ABHÄNGIG BESCHÄFTIGTE			NUMBER OF EMPLOYEES						NOMBRE DE SALARIES						
Saisonbereinigt			Seasonally adjusted						Désaisonnalisés						
1993	11	85.4	87.1	86.1	85.7	81.0		106.5	82.6	101.9		83.8	80.5		
	12	85.0		86.0	85.2	81.6		107.0	82.0	102.5		85.0	79.8		
1994	01	84.6			84.5			107.7	81.8	102.8		83.2	79.8		
	02	84.4			84.0			108.3	81.6	103.0		84.0	79.7		
	03	84.1			83.6			108.2	81.4	102.5			79.4		
	04	83.9			83.2				81.1	102.1			79.2		
	05	83.7			82.8				80.8	101.2			79.1		
	06	83.4			82.3				80.5	100.8			79.2		
	07	83.2			82.0				80.1	101.5			79.1		
	08	83.1			81.6				80.0	100.7			79.2		
	09	82.9			81.2				79.8	101.6			79.2		
	10				80.9				79.5	101.5			79.0		
	11				80.6										

Alle Zeitreihen dieser Veröffentlichung folgen der neuen Wirtschaftszweigklassifikation NACE Rev.1. Es ist darauf hinzuweisen, daß Irland, Luxemburg, die Niederlande, Portugal und das Vereinigte Königreich bislang ihre Reihen nicht in NACE Rev.1 liefern. Dies macht viele Schätzungen notwendig, die die Verlässlichkeit dieser Konjunkturindikatoren reduzieren.

All time series in this publication follow the new activity classification NACE Rev.1. It should be noted that Ireland, Luxembourg, the Netherlands, Portugal and the United Kingdom do not yet supply their series in NACE Rev.1. This necessitates a lot of estimations which reduces the reliability of these short term indicators.

Toutes les séries présentées dans cette publication suivent la nouvelle classification des activités NACE Rev.1. Cependant, l'Irlande, le Luxembourg, les Pays-Bas le Portugal et le Royaume-Uni ne fournissent pas de données dans la classification NACE Rev.1. Il est donc nécessaire de procéder à un grand nombre d'estimations ce qui réduit la fiabilité de ces indicateurs conjoncturels.

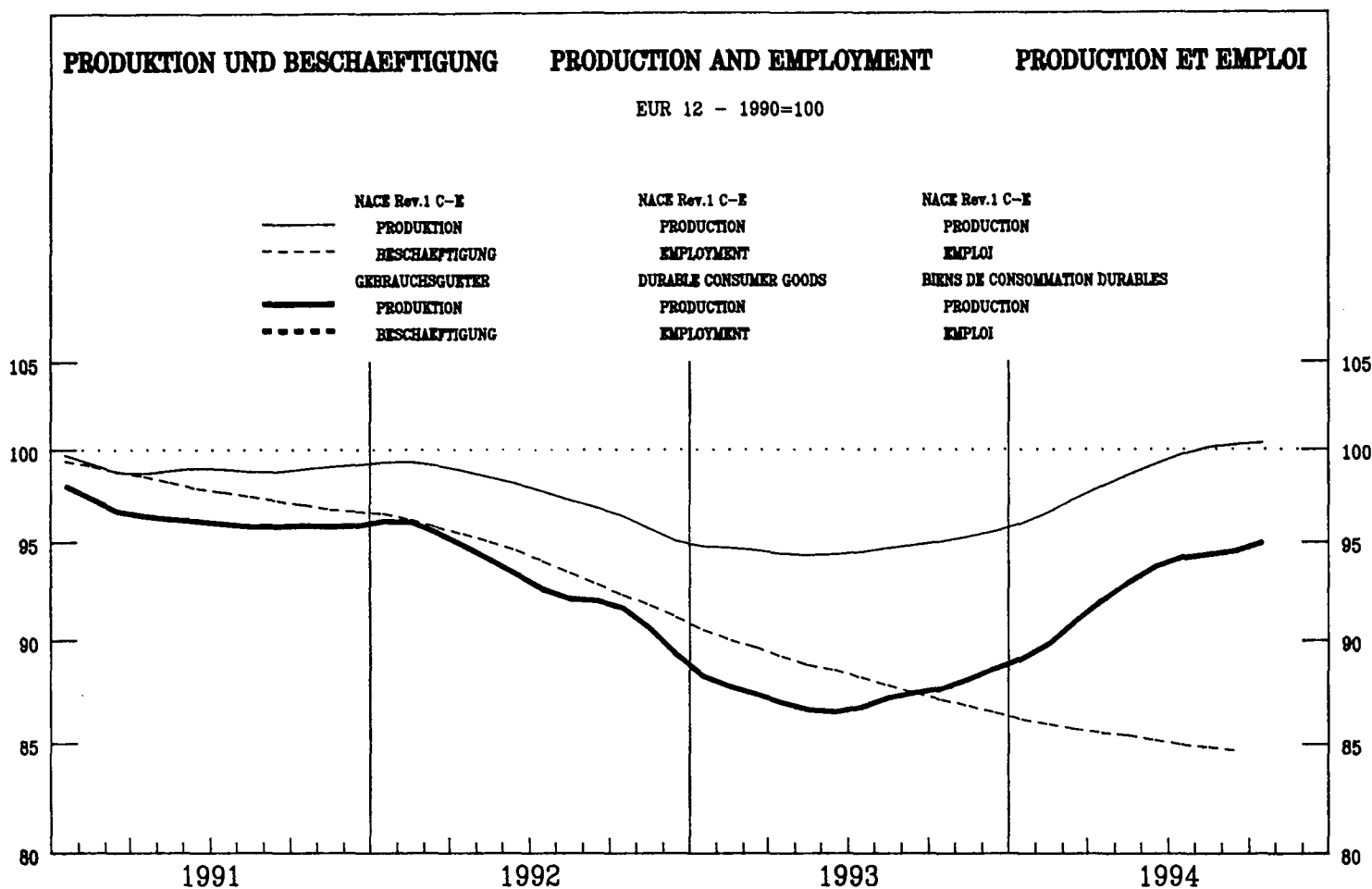

	EUR12	B	DK	D	GR	E	F	IRL	I	L	NL	P	UK	USA	JAP
PRODUKTIONSINDIZES				INDICES OF PRODUCTION								INDICES DE PRODUCTION			
Pro Arbeitstag				Per working day								Par jour ouvrable			
1993	09	95.5	109.4	113.7	92.1	88.4	98.2		95.8				104.6	111.0	89.5
	10	97.1	105.2	106.9	96.1	83.6	104.9		98.0				102.5	111.9	85.0
	11	97.5	101.8	116.7	92.4	89.8	108.5		101.0				104.1	110.5	87.3
	12	83.2	90.3	105.3	76.3	99.0	90.5		81.0				92.5	109.7	79.4
1994	01	83.1	100.0	101.0	75.6	69.6	84.2		79.6				93.2	109.3	71.5
	02	91.6	106.9	104.1	84.7	83.7	95.0		89.9				106.8	112.9	80.0
	03	101.1	105.6	116.9	98.6	83.0	108.5		92.0				115.3	114.7	93.6
	04	95.3	102.1	96.0	89.8	85.0	100.3		94.2				99.2	114.8	81.1
	05	96.3	95.8	105.7	87.2	89.8	106.3		98.3				103.2	116.1	73.6
	06	100.4		123.9	92.0	91.4	112.9		101.4				102.8	119.2	89.5
	07	91.5		56.3	77.6	97.7	101.9		105.4				97.9	112.8	86.1
	08	58.0		113.0	62.2	43.7	28.1		23.2				86.7	119.6	68.2
	09	103.6		124.1	96.5	109.1	108.8		105.4				112.9	121.4	85.7
	10	104.3		111.3	98.3	92.4	111.0		106.9				111.0	122.0	84.2
	11	107.4		127.0	98.1	91.1	123.0		110.3				112.3	120.3	
Saisonbereinigt				Seasonally adjusted								Désaisonnalisés			
1993	09	87.5	98.7	100.2	83.4	85.1	92.6		84.9				97.0	108.7	86.1
	10	87.0	99.8	100.3	82.9	79.6	91.5		84.7				97.1	109.2	80.5
	11	87.9	95.0	101.8	83.2	82.7	91.8		86.3				98.6	110.7	82.7
	12	90.0	99.1	103.9	86.0	84.0	92.4		86.7				99.5	112.7	80.3
1994	01	88.0	98.9	102.9	81.5	81.5	90.3		87.0				100.9	112.5	81.1
	02	89.6	97.9	104.7	84.4	83.5	94.0		85.7				101.3	113.5	82.2
	03	91.3	97.2	104.8	86.4	82.8	100.4		86.7				100.2	114.3	87.7
	04	92.6	98.8	104.2	86.3	79.5	98.2		90.7				103.7	115.0	81.8
	05	93.6	95.2	111.6	87.6	83.9	98.0		90.8				103.7	115.3	77.9
	06	94.5		110.5	89.0	87.6	100.0		92.7				102.1	115.9	83.8
	07	96.6		104.7	91.9	89.5	95.3		96.0				102.8	116.4	78.5
	08	93.4		109.1	83.9	95.6	95.7		98.9				103.7	118.1	81.5
	09	95.0		109.2	87.4	101.2	101.3		93.4				104.8	118.4	82.5
	10	94.0		106.5	85.4	88.5	96.4		92.9				105.3	119.3	79.7
	11	96.9		110.4	88.3	85.3	102.7		94.3				106.2	120.6	

GEBRAUCHSGÜTERINDUSTRIE
DURABLE CONSUMER GOODS INDUSTRY
INDUSTRIES DES BIENS DE CONSOMMATION DURABLES

1990 = 100

	EUR12	B	DK	D	GR	E	F	IRL	I	L	NL	P	UK	USA	JAP
PRODUKTIONSINDIZES															
INDICES OF PRODUCTION															
INDICES DE PRODUCTION															
1987	:	:	90.0	:	:	91.9	:	:	105.8	:	:	:	88.0	93.1	85.3
1988	:	:	93.8	:	:	101.7	:	:	118.8	:	:	:	98.2	99.2	90.1
1989	:	:	98.2	:	:	103.8	:	:	114.6	:	:	:	102.8	101.1	94.5
1990	100.0	100.2	100.0	100.0	100.0	100.0	100.0	100.0	100.0	100.0	100.0	100.0	100.0	100.0	100.0
1991	96.6	100.3	98.2	96.7	87.7	97.9	97.9	100.0	100.0	92.3	97.0	102.4	92.3	97.0	102.4
1992	94.1	99.2	100.3	94.0	82.8	91.0	91.0	92.3	92.3	91.6	101.7	93.8	91.6	101.7	93.8
1993	87.4	97.7	97.9	82.7	82.6	88.6	88.6	84.9	84.9	95.9	108.1	85.9	95.9	108.1	85.9
UMSATZ															
TURNOVER															
CHIFFRE D'AFFAIRES															
Saisonbereinigt															
Seasonally adjusted															
Désaisonnalisés															
1994	04			107.8					122.4				58.5		
	05			115.7					127.5				59.5		
	06			118.3					126.6				56.0		
	07			110.4					124.4				58.2		
	08			114.6					128.9				56.7		
	09			116.8					128.3				60.8		
	10			129.9					125.4				61.9		
	11			121.7											
ERZEUGERPREISINDIZES															
PRODUCER PRICE INDICES															
INDICE DE PRIX A LA PRODUCTION															
In Landeswährung															
In national currency															
Exprimés en monnaie nationale															
1993	12			105.8		145.6			111.5				102.3		
1994	01			106.3		146.7			112.3				101.7		
	02			106.8		147.0			112.3				101.7		
	03			106.8		149.2			112.6				101.7		
	04			106.7		149.4			112.9				101.7		
	05			106.4		149.9			113.1				101.7		
	06			106.7		150.1			113.0				101.7		
	07			106.7		150.5			113.1				101.7		
	08			107.3		150.6			113.6				101.7		
	09			107.4		151.2			113.7				101.7		
	10			107.6		153.7			113.9				101.7		
	11			107.9		154.3			113.9				101.7		
	12														
ERZEUGERPREISINDIZES															
PRODUCER PRICE INDICES															
INDICE DE PRIX A LA PRODUCTION															
In ECU															
In ECU															
Exprimés en ECU															
1993	12			109.8		105.9			89.1				109.4		
1994	01			110.7		106.0			90.2				108.2		
	02			110.8		105.7			90.6				108.0		
	03			110.8		106.7			90.0				108.4		
	04			110.5		106.1			92.8				108.2		
	05			110.6		105.6			92.6				108.5		
	06			110.9		104.3			91.2				108.8		
	07			111.2		104.6			90.0				109.3		
	08			111.4		104.6			89.2				109.4		
	09			111.7		104.3			89.4				109.5		
	10			112.7		105.4			88.8				109.5		
	11			113.1		105.4			88.1				109.6		
	12														
ABHÄNGIG BESCHÄFTIGTE															
NUMBER OF EMPLOYEES															
NOMBRE DE SALAIRES															
Saisonbereinigt															
Seasonally adjusted															
Désaisonnalisés															
1993	11					88.1		91.9							
	12					87.4		91.8							
1994	01					86.8		91.8							
	02					86.3		91.9							
	03					86.2		92.2							
	04					86.2		92.5							
	05					86.2		92.9							
	06					86.7		93.2							
	07							93.5							
	08							93.8							
	09							94.3							
	10														
	11														

Alle Zeitreihen dieser Veröffentlichung folgen der neuen Wirtschaftszweigklassifikation NACE Rev.1. Es ist darauf hinzuweisen, daß Irland, Luxemburg, die Niederlande, Portugal und das Vereinigte Königreich bislang ihre Reihen nicht in NACE Rev.1 liefern. Dies macht viele Schätzungen notwendig, die die Verlässlichkeit dieser Konjunkturindikatoren reduzieren.

All time series in this publication follow the new activity classification NACE Rev.1. It should be noted that Ireland, Luxembourg, the Netherlands, Portugal and the United Kingdom do not yet supply their series in NACE Rev.1. This necessitates a lot of estimations which reduces the reliability of these short term indicators.

Toutes les séries présentées dans cette publication suivent la nouvelle classification des activités NACE Rev.1. Cependant, l'Irlande, le Luxembourg, les Pays-Bas le Portugal et le Royaume-Uni ne fournissent pas de données dans la classification NACE Rev.1. Il est donc nécessaire de procéder à un grand nombre d'estimations ce qui réduit la fiabilité de ces indicateurs conjoncturels.

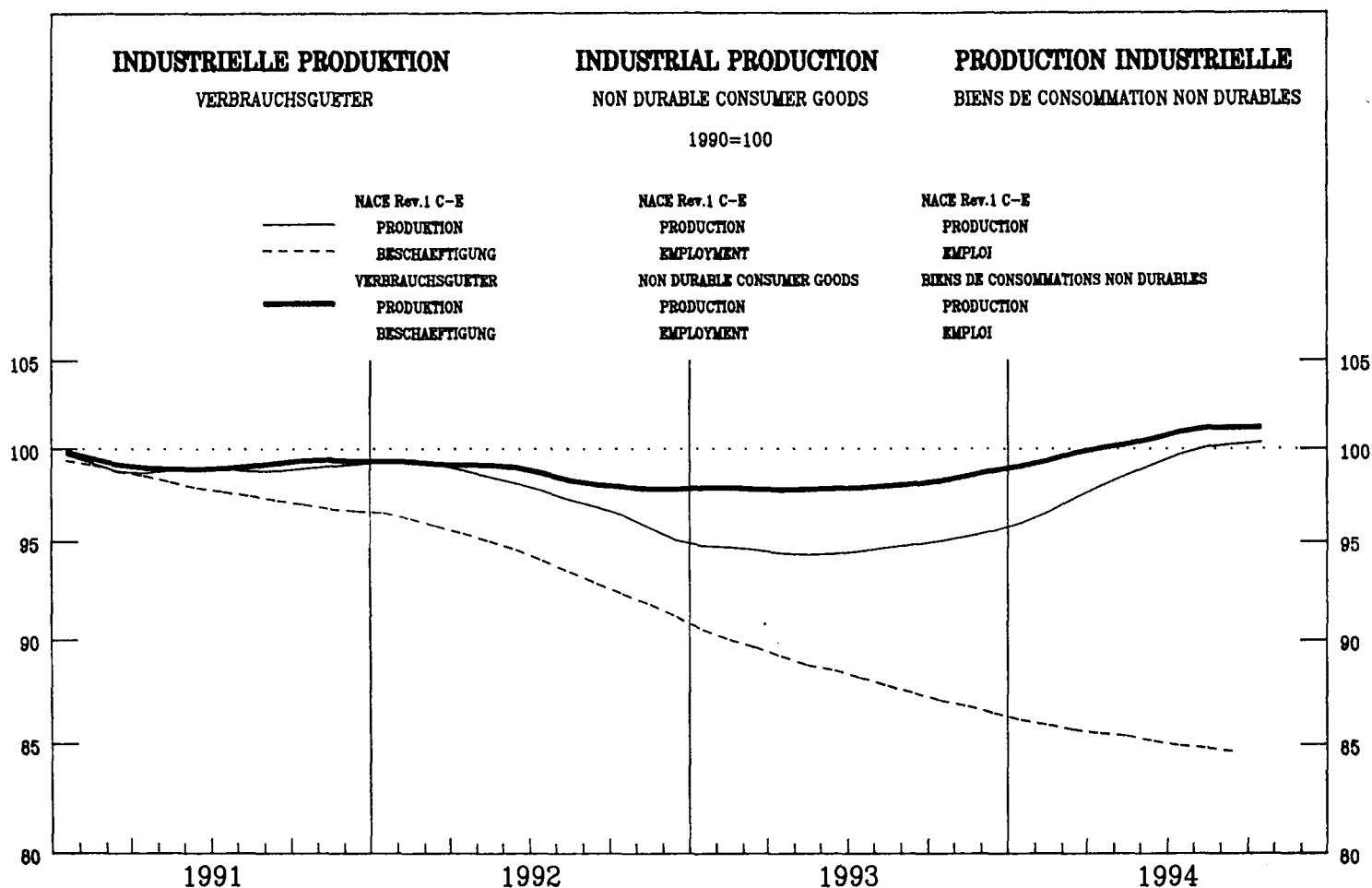

	EUR12	B	DK	D	GR	E	F	IRL	I	L	NL	P	UK	USA	JAP
PRODUKTIONSINDIZES			INDICES OF PRODUCTION										INDICES DE PRODUCTION		
Pro Arbeitstag			Per working day										Par jour ouvrable		
1993	09	103.9	102.2	118.8	98.5	140.9	101.2	117.3	108.5	105.6	105.0	104.1	109.9	100.2	
	10	103.3	105.2	115.9	98.7	112.5	99.0	119.1	107.9	109.1	92.2	104.3	107.6	100.9	
	11	105.0	102.9	114.9	95.5	103.0	102.0	126.6	108.8	108.5	93.9	108.5	104.5	102.2	
	12	94.1	88.2	106.8	86.3	87.4	101.3	108.8	94.1	104.9	85.7	93.2	101.5	105.6	
1994	01	96.2	99.2	106.0	92.2	77.5	96.3	98.9	102.5	96.8	87.0	90.3	101.6	83.6	
	02	100.9	103.1	104.6	89.8	84.3	99.4	111.3	113.9	101.0	92.6	98.9	103.0	91.0	
	03	104.6	100.2	122.5	99.5	89.3	102.4	119.1	112.5	104.3	97.6	102.9	105.1	105.7	
	04	100.8	98.2	103.7	89.9	92.5	95.3	125.0	113.8	104.3	95.1	95.6	105.9	103.5	
	05	100.9	96.5	119.3	90.4	94.6	99.4	130.9	109.0	105.2	94.6	96.4	107.3	92.6	
	06	103.7		123.4	93.7	107.7	104.3	124.7	112.9	105.9	96.5	99.6	111.9	103.4	
	07	100.0		107.8	94.5	116.3	100.2	121.2	114.3	89.0	96.0	94.0	109.9	104.5	
	08	81.3		120.1	94.1	119.2	76.7	124.7	57.6	92.8	69.8	94.7	114.2	95.2	
	09	106.5		121.7	97.6	134.9	103.7		117.0		103.5	106.1	114.3	100.0	
	10	106.5		116.5	99.6	109.7	102.3		113.8			108.8	112.5	100.0	
	11	108.4		117.9	98.6	99.4	107.4		113.6			111.6	108.9		
Saisonbereinigt			Seasonally adjusted										Désaisonnalisés		
1993	09	98.3	99.2	109.9	93.6	102.4	96.2	115.4	100.7	102.9	93.8	97.8	104.8	100.1	
	10	97.6	100.3	108.3	92.9	102.6	94.8	112.5	102.5	101.1	88.6	96.4	104.6	98.1	
	11	98.2	96.6	110.7	93.3	102.2	96.5	116.9	102.5	100.5	91.3	97.6	105.4	98.5	
	12	100.0	97.9	113.4	93.7	101.0	101.4	118.3	102.4	101.9	90.3	98.6	105.8	98.3	
1994	01	97.9	97.5	111.3	93.2	101.1	96.9	112.9	101.0	100.5	90.4	98.4	105.4	98.8	
	02	99.5	99.1	112.1	93.5	99.8	99.5	120.3	104.1	102.3	92.1	98.7	106.1	96.8	
	03	100.0	98.2	117.3	93.8	100.9	98.5	120.3	103.7	103.9	94.8	98.6	107.8	102.6	
	04	100.4	97.3	109.9	93.1	101.9	98.1	121.0	109.6	101.8	92.1	99.1	107.7	100.0	
	05	99.8	95.3	120.1	94.1	101.0	98.6	121.9	104.4	103.1	93.1	98.9	108.7	95.5	
	06	100.3		117.7	93.5	102.8	100.1	119.8	106.5	104.1	91.5	98.9	108.7	99.1	
	07	101.2		118.5	94.1	104.7	97.6	122.6	110.8	101.4	91.4	99.7	108.9	97.5	
	08	102.2		114.8	94.6	101.3	101.4	124.5	112.6	103.6	98.5	99.9	109.2	103.3	
	09	100.8		112.6	93.7	99.3	99.2		108.5		92.7	99.6	109.0	99.9	
	10	100.8		109.1	94.2	100.2	99.0		108.1			100.5	109.4	97.2	
	11	101.3		113.6	95.1	99.4	101.3		107.1			100.3	109.8		

**VERBRAUCHSGÜTERINDUSTRIE
NON-DURABLE CONSUMER GOODS INDUSTRY
INDUSTRIES DES BIENS DE CONSOMMATION NON DURABLES**

1990 = 100

	EUR12	B	DK	D	GR	E	F	IRL	I	L	NL	P	UK	USA	JAP
PRODUKTIONSINDIZES															
INDICES OF PRODUCTION															
INDICES DE PRODUCTION															
1987	:	:	96.5	:	:	98.4	88.1	94.5		88.8	94.3	105.9	95.8	89.0	
1988	:	:	97.9	:	:	97.7	93.0	97.3		91.3	92.4	110.2	98.0	94.0	
1989	:	:	97.5	:	:	98.0	96.8	102.6		95.8	94.0	112.0	99.4	97.3	
1990	100.0	100.1	100.0	100.0	100.0	100.0	100.0	100.0		100.0	100.0	100.0	100.0	100.0	
1991	99.1	100.6	102.3	98.7	100.3	100.4	103.9	100.3		101.7	102.5	95.8	99.2	100.8	
1992	98.6	103.1	105.8	96.1	101.6	96.8	110.9	100.5		102.5	97.4	96.6	102.1	100.9	
1993	98.0	99.0	107.3	93.2	100.5	95.0	115.5	101.8		102.1	92.5	97.6	104.7	99.3	
UMSATZ															
TURNOVER															
CHIFFRE D'AFFAIRES															
Saisonbereinigt															
Seasonally adjusted															
Désaisonnalisés															
1994	04		108.8				135.7	120.2	96.1				117.5		
	05		116.9				136.7	121.7	97.5				118.8		
	06		111.5				137.7	122.3	94.6				119.9		
	07		110.5				138.8	122.8	87.1				120.2		
	08		109.5				139.8	124.1	96.0				121.1		
	09		108.6					124.5	95.3				121.5		
	10		113.4					125.0	90.7				121.8		
	11		111.0												
ERZEUGERPREISINDIZES															
PRODUCER PRICE INDICES															
INDICE DE PRIX A LA PRODUCTION															
In Landeswährung															
In national currency															
Exprimés en monnaie nationale															
1993	12	108.6	97.8	106.0	155.0	106.0	110.1	104.3	102.4				118.0		
1994	01	108.8	97.2	106.0	156.7	106.1	110.7	104.0	103.0				118.3		
	02	108.9	97.2	106.1	157.9	106.6	111.1	103.9	102.8				118.6		
	03	109.2	97.7	106.5	159.1	106.7	111.3	103.4	102.7				119.0		
	04	109.5	98.1	106.4	160.8	106.9	111.8	103.1	102.8				119.4		
	05	109.7	99.6	106.5	161.8	107.2	111.9	103.3	103.4				119.7		
	06	109.8	99.5	106.4	163.0	107.6	112.0	103.6	103.4				119.8		
	07	109.7	98.9	106.4	163.5	107.9	112.1	104.3	103.1				119.4		
	08	110.0	99.1	106.6	164.2	107.9	112.5		103.9				119.7		
	09	110.2	99.6	106.6	165.2	107.8	113.1		103.9				119.8		
	10		100.1	106.6	167.4		113.4		103.7				120.0		
	11		100.8	106.9	168.1		113.6		103.7				120.4		
	12												121.4		
ERZEUGERPREISINDIZES															
PRODUCER PRICE INDICES															
INDICE DE PRIX A LA PRODUCTION															
In ECU															
In ECU															
Exprimés en ECU															
1993	12	104.3	101.5	112.7	112.7	102.2	87.9	109.8	109.4				111.2		
1994	01	105.0	101.3	112.6	113.2	104.7	88.9	109.3	109.5				113.1		
	02	104.8	100.9	112.2	113.6	103.9	89.7	110.2	109.1				112.0		
	03	104.8	101.4	113.2	113.9	103.0	89.0	110.2	109.5				111.0		
	04	105.4	101.6	112.9	114.2	103.5	91.9	109.9	109.3				111.0		
	05	105.5	103.5	113.2	114.0	104.0	91.7	110.3	110.3				110.3		
	06	105.2	103.4	113.3	113.3	104.4	90.4	110.7	110.6				110.2		
	07	104.6	103.1	113.8	113.7	103.5	89.3	112.0	110.8				107.8		
	08	104.6	102.9	114.3	114.2	103.2	88.4		111.7				107.7		
	09	104.8	103.6	114.2	114.1	103.5	88.9		111.8				108.2		
	10		104.8	114.2	114.8		88.4		111.7				109.1		
	11		105.7	114.6	114.8		87.8		111.8				109.8		
	12												111.1		
ABHÄNGIG BESCHÄFTIGTE															
NUMBER OF EMPLOYEES															
NOMBRE DE SALARIES															
Saisonbereinigt															
Seasonally adjusted															
Désaisonnalisés															
1993	11		91.5	91.3	85.7	84.9	101.8		94.4	51.7	87.3				
	12		91.7	91.2	84.4	84.7	101.8		94.0	51.2	86.8				
1994	01			90.1	84.3	84.6	101.8		93.5		87.5				
	02			89.6	83.2	84.5	101.5		93.1		87.8				
	03			89.5	82.5	84.2	100.1		92.9		86.4				
	04			89.4	81.8	84.0			92.8		86.9				
	05			89.2	81.0	83.8			92.7		86.6				
	06			88.9	79.3	84.2			92.6		86.3				
	07			88.6		84.7					86.2				
	08			88.3		85.2					86.6				
	09			87.9		86.0					86.2				
	10			87.4							85.4				
	11			87.1											

Alle Zeitreihen dieser Veröffentlichung folgen der neuen Wirtschaftszweigklassifikation NACE Rev.1. Es ist darauf hinzuweisen, daß Irland, Luxemburg, die Niederlande, Portugal und das Vereinigte Königreich bislang ihre Reihen nicht in NACE Rev.1 liefern. Dies macht viele Schätzungen notwendig, die die Verlässlichkeit dieser Konjunkturindikatoren reduzieren.

All time series in this publication follow the new activity classification NACE Rev.1. It should be noted that Ireland, Luxembourg, the Netherlands, Portugal and the United Kingdom do not yet supply their series in NACE Rev.1. This necessitates a lot of estimations which reduces the reliability of these short term indicators.

Toutes les séries présentées dans cette publication suivent la nouvelle classification des activités NACE Rev.1. Cependant, l'Irlande, le Luxembourg, les Pays-Bas le Portugal et le Royaume-Uni ne fournissent pas de données dans la classification NACE Rev.1. Il est donc nécessaire de procéder à un grand nombre d'estimations ce qui réduit la fiabilité de ces indicateurs conjoncturels.

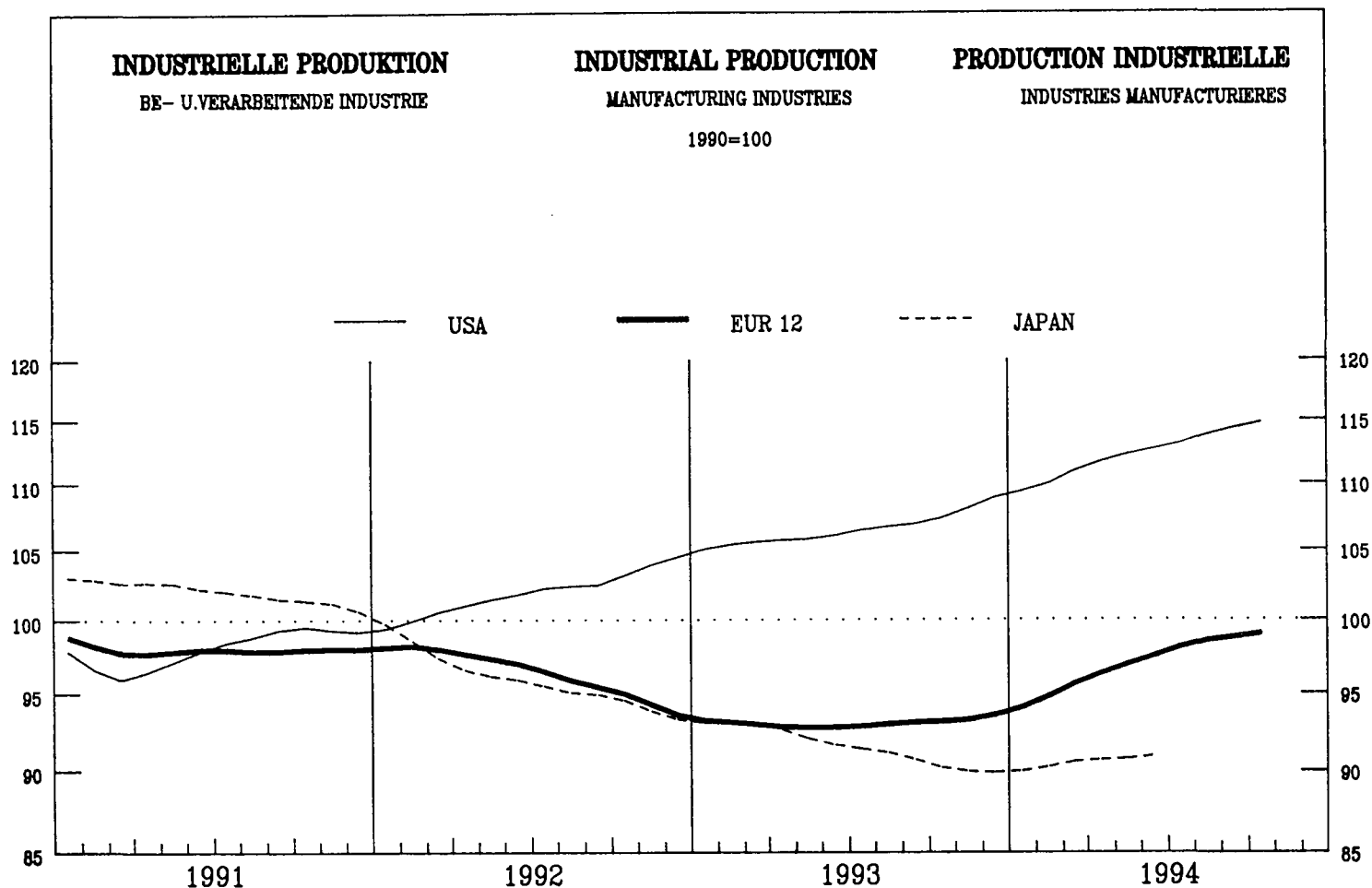

	EUR12	B	DK	D	GR	E	F	IRL	I	L	NL	P	UK	USA	JAP	
PRODUKTIONSINDIZES																
INDICES OF PRODUCTION																
INDICES DE PRODUCTION																
Pro Arbeitstag																
Per working day																
Par jour ouvrable																
1993	09	98.3	104.4	113.4	93.5	112.4	98.2	96.6	121.3	101.4	97.0	102.9	97.6	99.8	110.4	95.1
	10	98.9	105.6	108.7	95.1	99.2	97.6	97.0	124.2	102.1	100.1	105.5	93.3	99.7	109.9	90.4
	11	98.8	99.8	110.3	91.1	97.4	100.0	98.3	126.3	104.1	94.9	103.8	94.7	102.2	107.7	91.1
	12	88.4	89.6	101.9	84.2	89.5	90.6	90.1	121.7	87.5	88.1	97.7	88.6	88.4	105.9	90.1
1994	01	89.7	100.8	99.3	80.3	83.4	89.0	97.1	118.1	92.4	101.5	96.8	88.1	89.6	105.7	80.5
	02	96.3	107.2	99.3	85.6	90.8	95.9	97.5	131.2	104.0	102.2	100.3	94.9	99.7	108.2	85.9
	03	102.4	105.0	117.3	97.3	93.7	104.2	101.3	141.9	104.7	105.7	104.7	98.0	104.9	110.2	100.7
	04	98.6	105.2	101.4	90.0	92.6	97.6	101.3	135.3	107.4	110.9	107.3	95.7	96.0	110.6	90.6
	05	99.4	100.3	113.1	89.3	94.5	103.5	102.5	136.5	106.8	113.2	107.3	95.4	98.0	111.9	85.0
	06	103.0		127.4	94.4	101.5	107.0	104.4	142.2	109.3	106.0	108.2	97.7	102.1	115.8	94.4
	07	96.3		86.3	87.8	99.8	103.0	98.8	121.2	108.7	98.4		98.1	94.6	111.4	95.0
	08	74.8		116.3	82.3	86.3	57.9	73.2	118.3	46.3	83.7		62.8	90.9	117.1	86.7
	09	103.9		122.2	98.2	109.7	106.1	102.7		109.0	101.2		99.1	104.2	118.0	97.0
	10	104.8		114.6	100.1	99.5	106.0	103.2		109.2	102.2		94.2	106.4	117.6	94.6
	11	106.0		120.8	98.4	97.4	111.7	107.0		111.3			106.6	114.9		
Saisonbereinigt																
Seasonally adjusted																
Désaisonnalisés																
1993	09	93.4	98.2	103.0	88.4	98.3	92.7	93.9	118.7	94.0	96.8	101.1	92.2	95.4	106.8	91.1
	10	93.0	101.3	102.0	87.3	93.2	90.3	93.8	120.4	95.6	98.3	100.5	90.7	94.8	107.0	88.2
	11	93.0	94.5	104.3	87.0	93.4	92.2	93.8	119.5	96.1	92.8	99.9	91.1	95.7	108.2	89.5
	12	93.6	98.0	105.1	87.4	91.8	95.8	95.2	125.8	94.1	95.3	99.4	92.3	94.9	109.4	88.7
1994	01	93.6	100.5	106.5	86.4	93.5	92.0	95.8	123.3	94.2	105.4	100.5	90.5	96.8	109.1	89.0
	02	94.9	101.7	106.3	88.6	95.6	95.7	95.7	129.1	97.1	99.5	100.9	92.3	96.8	110.0	88.7
	03	96.0	99.7	109.9	90.4	95.4	97.6	97.1	130.4	97.3	102.0	102.7	93.2	97.1	111.1	92.8
	04	96.4	100.0	105.7	89.3	95.0	96.8	97.2	131.3	100.5	103.5	101.9	91.5	98.0	111.5	90.9
	05	97.1	96.6	114.5	90.9	94.1	97.4	98.6	132.4	99.6	103.1	102.7	92.4	99.0	112.1	89.8
	06	97.6		114.0	91.7	97.2	98.8	98.3	134.6	101.4	98.3	102.3	91.9	98.8	112.4	92.2
	07	98.2		112.1	92.1	98.8	96.4	99.1	133.8	104.1	99.8		92.5	99.3	112.9	90.6
	08	99.3		111.0	91.7	94.5	103.0	100.8	140.0	108.9	108.7		97.9	99.5	113.9	94.1
	09	98.7		110.9	92.7	95.8	100.1	100.0		101.1	100.9		93.7	99.6	113.9	92.9
	10	98.6		108.0	91.9	93.5	98.5	100.1		102.2	100.4		92.1	101.1	114.6	92.3
	11	99.8		114.0	93.8	93.4	102.8	101.9		102.7			99.9	115.5		

1990 = 100

	EUR12	B	DK	D	GR	E	F	IRL	I	L	NL	P	UK	USA	JAP
PRODUKTIONSINDIZES															
INDICES OF PRODUCTION															
INDICES DE PRODUCTION															
1987	89.1	86.4	95.8	85.8	96.2	92.9	89.1	76.0	90.7	85.9	89.8	89.6	89.6	94.3	82.2
1988	93.8	91.6	97.6	89.3	101.2	95.9	94.0	85.4	97.2	93.5	93.4	92.1	95.9	98.7	90.7
1989	98.1	95.6	99.2	94.3	103.4	100.1	98.1	95.4	101.1	101.1	97.8	94.6	100.2	100.3	96.1
1990	100.0	100.2	100.0	100.0	100.0	100.0	100.0	100.0	100.0	100.0	100.0	100.0	100.0	100.0	100.0
1991	98.0	102.0	100.1	97.9	98.7	99.0	98.5	103.2	98.8	100.4	101.4	100.4	94.7	98.0	101.7
1992	96.5	99.0	103.5	94.8	97.5	95.8	97.2	113.6	97.4	99.7	101.8	97.8	93.9	101.9	95.5
1993	93.0	98.3	100.5	87.2	94.2	91.0	92.6	119.8	95.0	96.6	100.3	92.3	95.5	106.5	91.2
UMSATZ															
TURNOVER															
CHIFFRE D'AFFAIRES															
Saisonbereinigt															
Seasonally adjusted															
Désaisonnalisés															
1994	04	104.5		105.0	97.1		99.5		114.9	106.6		111.0	114.7	93.9	
	05	108.5		110.6	102.1		104.0		118.3	108.4		111.9	115.5	90.9	
	06			110.0			102.5		121.6	108.7		112.4	116.5	95.1	
	07			108.9			101.0		115.6	105.5		113.6	115.2		
	08			106.8			103.4		135.0	113.2		113.9	120.5		
	09			109.1			104.2		125.2	108.2		115.3	119.6		
	10			111.7					116.9	108.7		116.9			
	11			111.2											
ERZEUGERPREISINDIZES															
PRODUCER PRICE INDICES															
INDICE DE PRIX A LA PRODUCTION															
In Landeswahrung															
In national currency															
Exprimés en monnaie nationale															
1993	12	105.1	97.3	99.1	103.5	150.2	106.4	100.3	106.2	109.7	93.8	100.2	110.4	102.0	97.4
1994	01	105.5	97.6	98.8	103.9	151.8	107.5	100.3	106.3	110.3	93.8	100.3	110.8	102.5	97.4
	02	105.7	98.0	98.7	104.0	153.2	108.0	100.3	106.7	110.8	94.7	100.5	111.0	102.6	97.3
	03	105.8	97.9	98.8	104.0	154.3	108.3	100.4	107.0	111.0	93.5	100.4	111.2	102.9	97.0
	04	106.1	98.7	99.0	104.2	155.4	108.4	100.5	107.4	111.5	93.4	100.8	111.6	103.1	96.8
	05	106.3	99.1	99.5	104.3	156.4	108.8	100.6	108.0	112.0	93.7	101.2	112.0	103.4	
	06	106.5	99.6	99.5	104.3	157.1	109.2	100.7	107.8	112.2	93.3	101.3	112.2	104.2	
	07	106.6	99.8	99.3	104.4	157.7	109.6	100.8	108.1	112.5	93.5	101.5	112.3	104.6	
	08	106.9	99.6	99.5	104.6	158.6	109.9	100.9	108.2	113.0	93.6	101.8	113.0	105.1	
	09	107.1	99.3	99.9	104.6	158.9	110.3	100.9	108.4	113.5	93.4	101.8	113.2	105.0	
	10		99.7	100.3	104.8	160.9	110.9			114.4	93.3	102.4	113.4	105.1	
	11		99.9	100.8	105.3	162.0	111.7			115.1	93.9	102.6	113.7		
	12												114.1		
ERZEUGERPREISINDIZES															
PRODUCER PRICE INDICES															
INDICE DE PRIX A LA PRODUCTION															
In ECU															
In ECU															
Exprimés en ECU															
1993	12	102.4	102.4	102.9	110.0	109.3	86.9	105.1	102.5	87.6	98.7	107.1	104.0	114.9	144.0
1994	01	103.1	102.6	102.9	110.4	109.7	87.2	105.1	104.8	88.6	98.6	106.7	105.9	117.0	144.1
	02	103.0	103.9	102.5	109.9	110.3	88.5	105.1	104.1	89.5	100.4	106.8	104.8	116.7	150.3
	03	102.9	104.3	102.6	110.5	110.4	88.4	105.4	103.2	88.7	99.7	107.0	103.6	114.6	148.3
	04	103.4	105.1	102.5	110.5	110.4	89.1	104.9	104.0	91.7	99.5	107.3	103.7	115.0	150.8
	05	103.5	105.8	103.4	110.8	110.3	88.5	105.2	104.7	91.8	100.1	108.0	103.2	112.9	
	06	103.5	106.4	103.4	111.0	109.2	88.8	105.7	104.6	90.6	99.7	108.4	103.1	112.0	
	07	103.4	107.1	103.5	111.7	109.7	89.6	106.0	103.7	89.6	100.3	109.1	101.4	108.8	
	08	103.6	107.2	103.3	112.2	110.3	89.5	106.4	103.4	88.8	100.7	109.5	101.6	109.3	
	09	103.7	106.8	103.9	112.0	109.8	89.7	106.5	104.0	89.2	100.5	109.6	102.2	108.0	
	10		107.2	105.1	112.2	110.4	90.0			89.2	100.3	110.3	103.1	106.0	
	11		107.6	105.7	112.9	110.7	90.6			89.0	101.2	110.6	103.6		
	12												104.4		
ABHANGIG BESCHAFTIGTE															
NUMBER OF EMPLOYEES															
NOMBRE DE SALARIES															
Saisonbereinigt															
Seasonally adjusted															
Désaisonnalisés															
1993	11	87.0	88.3	91.8	87.4	82.7	89.7	100.5	83.3	92.8	92.6	76.9	85.6	94.1	101.9
	12	86.6		92.0	87.0	83.1	89.5	100.5	82.4	92.1	92.2	77.6	85.3	94.1	101.5
1994	01	86.3			86.3		89.4	100.6	82.3	91.7	91.8	80.9	85.4	94.2	101.5
	02	86.0			85.9		89.3	100.6	81.9	91.6	91.4	81.1	85.5	94.2	101.3
	03	85.7			85.5		89.3	100.1	81.6	91.3	91.2		85.3	94.3	100.8
	04	85.5			85.1		89.3		81.2	91.2	90.9		85.4	94.4	99.8
	05	85.3			84.8		89.3		80.8	91.4	90.7		85.4	94.4	99.7
	06				84.5		89.3		80.6	90.6	90.4			94.6	99.8
	07				84.2		89.3		80.3	90.8				94.6	99.9
	08				83.9		89.3		80.1	90.5				94.9	100.0
	09				83.6		89.3		79.9	90.7				94.9	100.0
	10				83.3				79.5	90.2				95.1	99.8
	11				83.0									95.3	99.8

Alle Zeitreihen dieser Veroffentlichung folgen der neuen Wirtschaftszweigklassifikation NACE Rev.1. Es ist darauf hinzuweisen, da Irland, Luxemburg, die Niederlande, Portugal und das Vereinigte Konigreich bislang ihre Reihen nicht in NACE Rev.1 liefern. Dies macht viele Schatzungen notwendig, die die Verlalichkeit dieser Konjunkturindikatoren reduzieren.

All time series in this publication follow the new activity classification NACE Rev.1. It should be noted that Ireland, Luxembourg, the Netherlands, Portugal and the United Kingdom do not yet supply their series in NACE Rev.1. This necessitates a lot of estimations which reduces the reliability of these short term indicators.

Toutes les series presentes dans cette publication suivent la nouvelle classification des activites NACE Rev.1. Cependant, l'Irlande, le Luxembourg, les Pays-Bas le Portugal et le Royaume-Uni ne fournissent pas de donnees dans la classification NACE Rev.1. Il est donc necessaire de proceder a un grand nombre d'estimations ce qui reduit la fiabilite de ces indicateurs conjoncturels.

DEUTSCHLAND

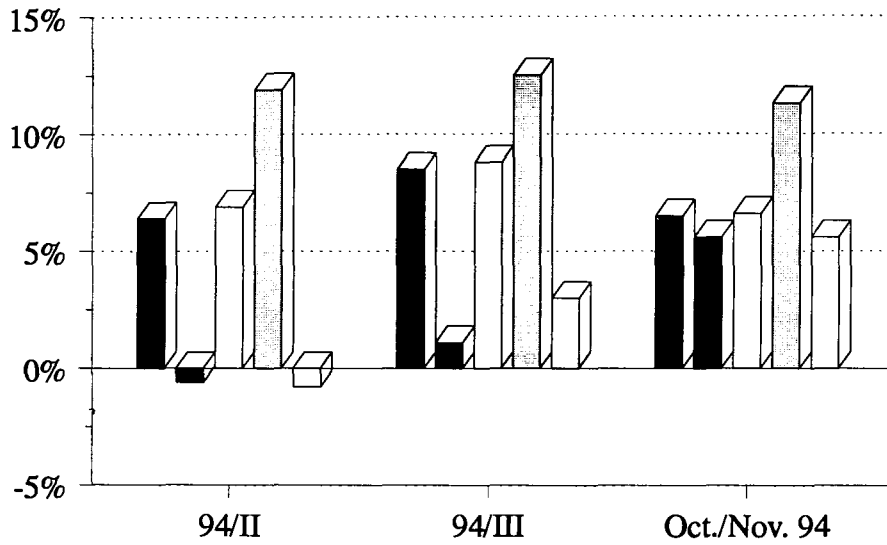

FRANCE

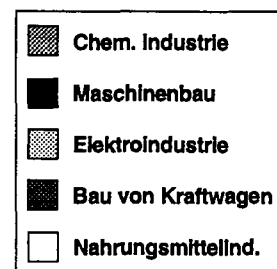
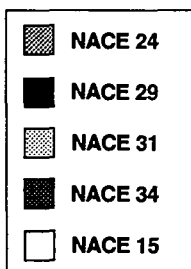
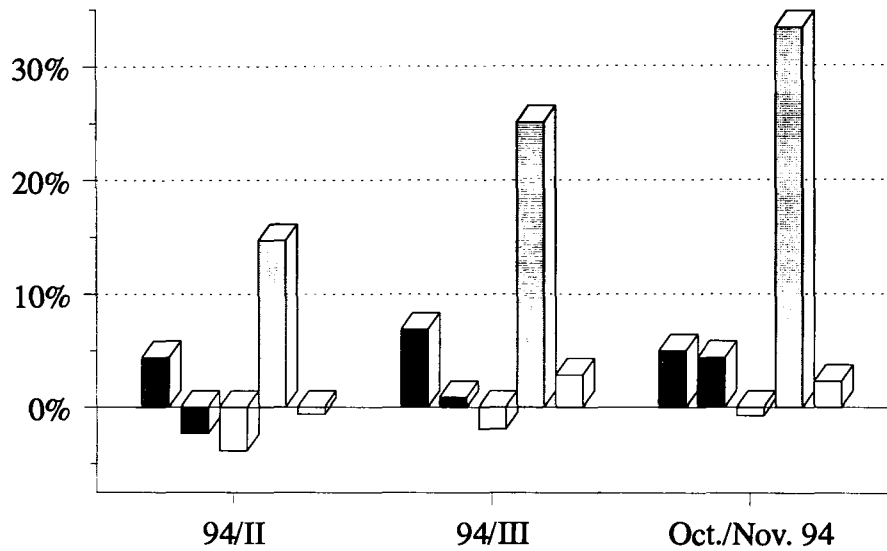

ITALIA

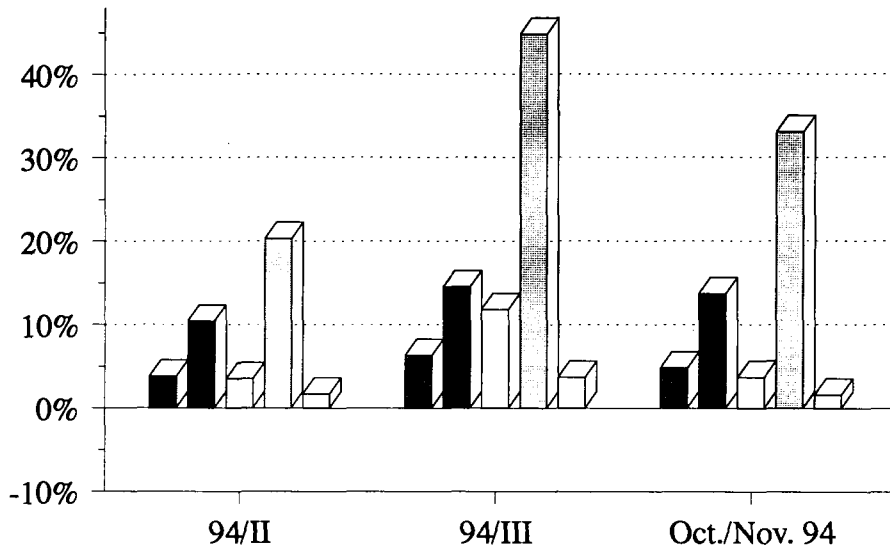

UNITED KINGDOM

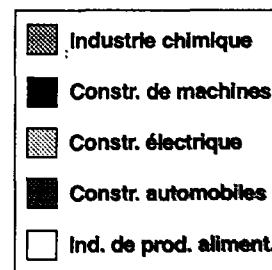
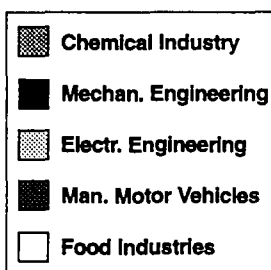
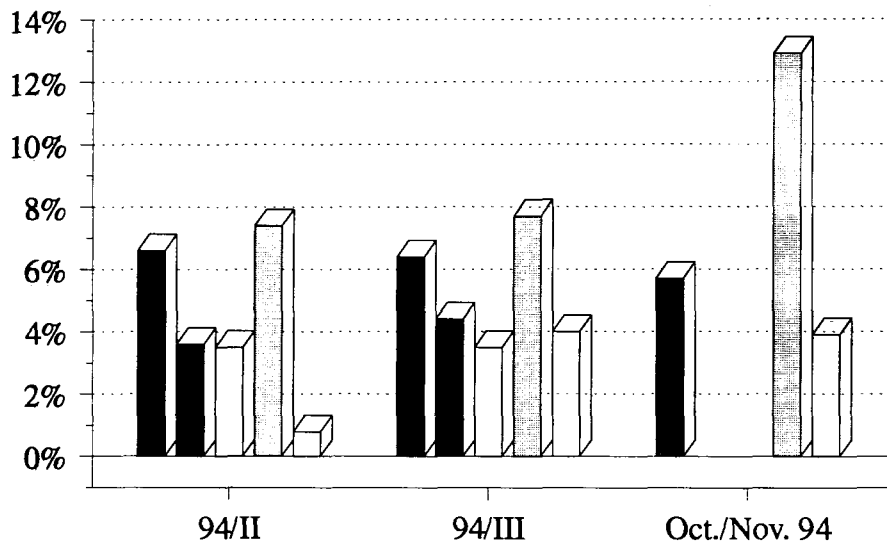

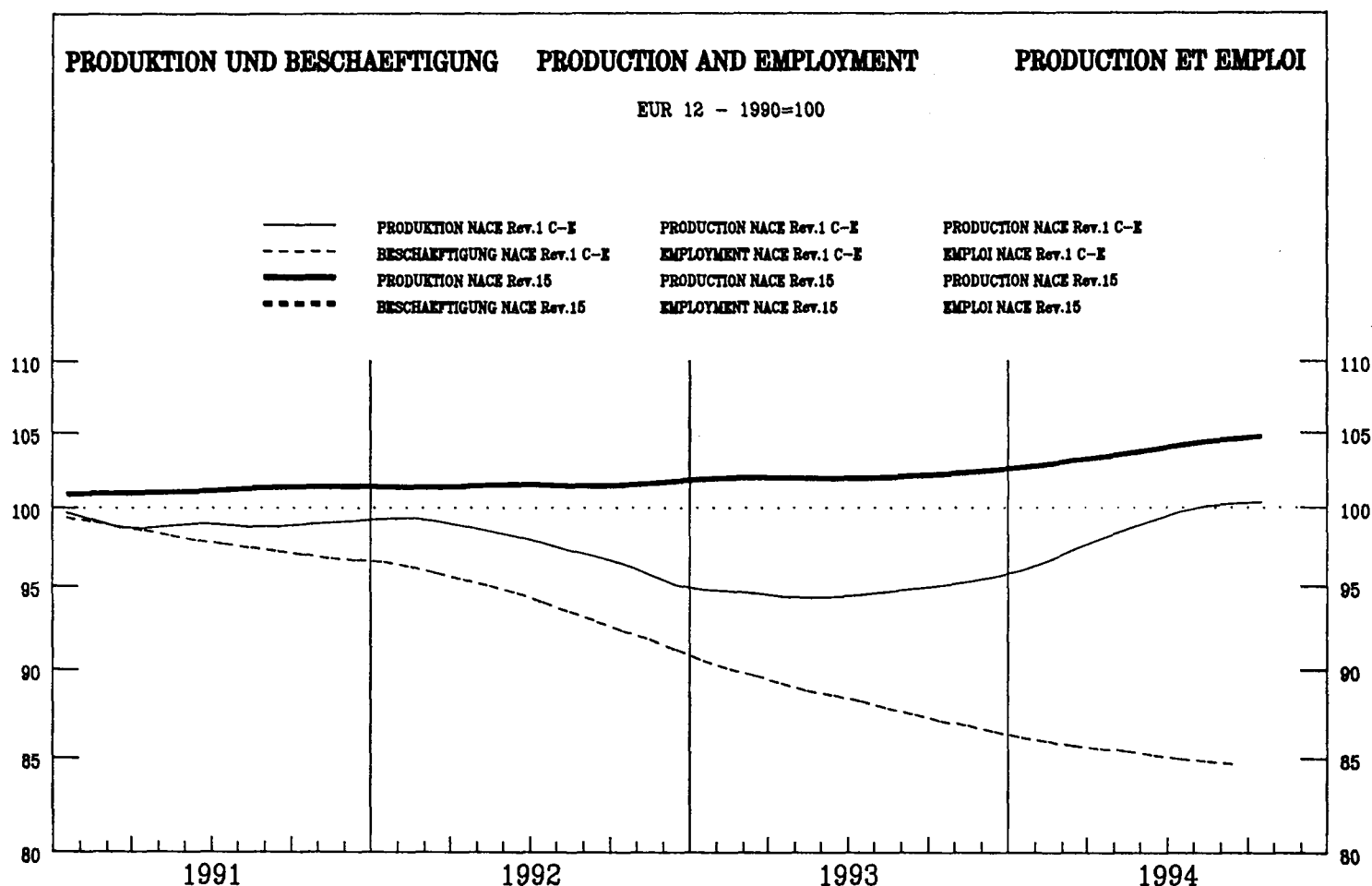

	EUR12	B	DK	D	GR	E	F	IRL	I	L	NL	P	UK	USA	JAP
PRODUKTIONSINDIZES															
INDICES OF PRODUCTION															
INDICES DE PRODUCTION															
Pro Arbeitstag															
Per working day															
Par jour ouvrable															
1993	09	108.6	108.1	114.7	103.1	194.5	100.9	104.8	119.4	121.3	91.6	107.4	117.6	104.7	
	10	107.7	113.8	116.3	103.3	133.0	98.6	106.8	121.3	114.8	90.3	116.2	94.1	106.2	
	11	108.6	109.4	115.7	100.6	108.1	104.3	110.3	126.6	110.3	93.1	115.8	92.4	111.6	
	12	100.7	91.5	110.8	95.9	88.2	107.8	105.3	107.4	88.6	93.5	110.6	91.7	103.8	
1994	01	95.8	101.2	101.3	95.2	71.4	101.4	101.6	93.6	93.2	92.5	100.1	87.7	89.9	
	02	99.1	105.1	99.7	92.0	84.4	97.5	97.8	109.8	106.4	94.5	101.8	96.8	100.1	
	03	104.2	102.7	116.4	102.8	88.3	100.7	106.3	118.6	103.9	99.1	103.6	98.8	104.2	
	04	101.2	104.0	108.0	96.5	97.6	93.8	104.5	127.3	106.3	113.4	104.9	95.0	98.3	
	05	103.2	101.3	123.3	99.9	101.1	98.1	107.3	133.9	100.4	119.6	106.1	97.4	101.2	
	06	104.8		125.0	100.7	115.1	103.6	105.3	129.0	106.0	103.2	105.7	96.8	102.1	
	07	102.8		113.3	103.0	135.9	102.4	102.2	127.2	102.4	104.0		97.7	100.2	
	08	101.6		120.0	103.8	195.6	95.6	103.1	133.6	87.1	102.2		114.0	101.5	
	09	109.7		118.0	102.9	178.1	101.7	104.7		122.5	107.6		117.6	107.8	
	10	111.4		115.6	107.9	124.6	102.0	108.3		119.0	104.8			111.5	
	11	111.8		117.1	107.2	107.0	106.8	113.8		109.7				114.9	
Saisonbereinigt															
Seasonally adjusted															
Désaisonnalisés															
1993	09	103.0	102.6	109.7	100.3	122.4	97.8	105.5	117.3	102.2	94.6	106.3	100.3	101.1	
	10	101.4	104.1	108.6	98.3	118.0	95.8	103.8	113.5	101.2	92.9	105.2	96.5	100.2	
	11	102.2	101.8	110.9	98.9	116.4	98.5	104.7	117.9	102.7	99.4	104.3	96.4	101.4	
	12	103.3	102.8	114.2	99.6	117.3	106.8	105.2	118.8	101.3	92.9	104.1	100.3	102.1	
1994	01	101.3	103.1	112.0	98.6	102.3	99.7	103.0	112.5	99.1	99.8	105.0	95.5	100.4	
	02	103.0	104.3	111.4	99.5	115.4	101.7	103.0	121.8	103.6	101.0	106.6	99.8	101.8	
	03	103.6	104.0	117.1	100.3	116.4	101.1	105.3	121.4	101.9	103.4	107.7	100.5	102.0	
	04	103.0	103.6	113.5	98.7	121.7	99.8	102.8	122.9	108.8	110.1	105.1	96.3	101.3	
	05	103.2	102.4	120.6	100.5	120.7	99.8	103.4	123.4	100.8	104.5	105.6	99.0	102.5	
	06	103.8		117.4	99.6	126.0	101.4	104.2	122.6	104.4	96.9	106.4	95.7	102.6	
	07	104.5		115.5	101.7	128.8	97.8	106.2	125.7	108.0	99.1		97.3	103.7	
	08	106.0		114.3	102.3	111.4	104.7	109.1	127.7	108.1	101.4		101.4	104.6	
	09	104.1		112.8	100.8	112.2	99.0	105.5		103.2	110.9		99.7	103.9	
	10	104.9		108.1	102.7	110.7	99.5	105.4		104.9	107.7			104.8	
	11	105.2		112.2	104.0	115.2	101.0	107.7		102.2				104.4	

1990 = 100

	EUR12	B	DK	D	GR	E	F	IRL	I	L	NL	P	UK	USA	JAP
PRODUKTIONSINDIZES															
INDICES OF PRODUCTION															
INDICES DE PRODUCTION															
1987	92.3	88.9	95.3	85.3	89.5	94.4	91.5	87.9	93.8	90.6	91.1	85.3	98.8		
1988	95.3	91.0	98.1	88.2	98.5	97.1	94.5	93.0	98.0	90.0	92.3	90.3	100.6		
1989	98.6	95.3	97.4	91.2	107.5	95.6	97.4	96.8	108.9	96.4	96.1	93.6	100.8		
1990	100.0	100.0	100.1	100.0	100.0	100.0	100.0	100.0	100.0	100.0	100.0	100.0	100.0		
1991	101.3	101.6	102.4	99.7	106.1	101.9	102.1	104.4	102.7	103.3	101.6	102.6	99.3		
1992	101.4	103.2	105.0	99.3	113.2	98.2	102.2	111.6	102.1	99.3	104.8	96.7	100.3		
1993	102.2	102.2	106.7	99.0	113.4	98.6	103.1	116.3	103.4	102.3	105.8	99.1	101.1		
UMSATZ															
TURNOVER															
CHIFFRE D'AFFAIRES															
Saisonbereinigt															
Seasonally adjusted															
Désaisonnalisés															
1994	04	114.5		106.5	104.0		108.7		122.9	96.1			118.7		
	05	114.7		113.0	110.3		109.9		126.9	97.5			120.1		
	06			107.2			109.3		125.7	94.6			121.2		
	07			105.2			110.0		125.2	87.1			121.3		
	08			104.2			110.3		128.2	96.0			122.8		
	09			104.5			110.9		127.4	95.3			122.9		
	10			105.8					125.4	90.7			123.1		
	11			106.4											
ERZEUGERPREISINDIZES															
PRODUCER PRICE INDICES															
INDICE DE PRIX A LA PRODUCTION															
In Landeswährung															
In national currency															
Exprimés en monnaie nationale															
1993	12	107.7		95.1	103.7	156.5	112.8	100.4	105.9	112.2	104.3	102.0	116.5	102.3	105.5
1994	01	107.9		94.7	103.5	157.5	113.9	100.2	106.0	112.6	104.0	103.0	116.7	102.4	105.6
	02	108.1		94.7	103.5	159.1	114.7	100.0	106.5	112.9	103.9	103.0	117.0	102.6	105.4
	03	108.4		95.4	103.9	160.7	114.8	100.2	106.7	113.0	103.4	103.0	117.6	103.1	105.4
	04	108.5		95.3	103.9	162.3	114.7	100.4		113.3	103.1	103.0	117.9	102.6	105.5
	05	108.8		97.2	104.1	163.2	114.8	100.6		113.2	103.3	104.0	118.2	101.5	105.9
	06			97.1	104.0	164.9	114.9	100.8			103.6	104.0	118.4	100.6	105.8
	07			96.2	103.8	165.3	115.2			104.3	103.0	104.0	117.9	99.1	105.7
	08			96.5	104.1	166.0	115.5				104.0	104.0	118.1	99.0	105.6
	09			96.8	104.0	167.3	116.1				104.0	104.0	118.1	98.8	105.4
	10			97.1	104.1	169.3	116.5				104.0	104.0	118.1	97.8	105.2
	11			97.9	104.4	169.8	117.0				104.0	104.0	118.1	98.5	105.1
	12														
ERZEUGERPREISINDIZES															
PRODUCER PRICE INDICES															
INDICE DE PRIX A LA PRODUCTION															
In ECU															
In ECU															
Exprimés en ECU															
1993	12	103.4		98.7	110.1	113.9	92.0	105.2	102.2	89.6	109.8	109.0	109.8	115.0	156.0
1994	01	103.9		98.7	110.0	113.8	92.4	105.0	104.6	90.5	109.3	109.5	111.6	116.7	156.2
	02	103.8		98.3	109.5	114.5	94.0	104.9	103.9	91.2	110.2	109.4	110.5	116.5	162.8
	03	103.8		99.1	110.3	115.0	93.7	105.3	102.9	90.3	110.2	109.7	109.6	114.6	161.2
	04	104.2		98.7	110.1	115.3	94.3	104.8		93.1	109.9	109.6	109.5	114.3	164.4
	05	104.2		101.1	110.6	115.1	93.4	105.2		92.8	110.3	111.0	108.9	110.7	161.0
	06			101.0	110.6	114.6	93.5	105.8			110.7	111.3	108.9	107.9	159.9
	07			100.3	111.0	115.0	94.2				112.0	110.7	106.4	103.0	161.1
	08			100.2	111.6	115.4	94.1					111.9	106.2	102.7	158.6
	09			100.7	111.3	115.6	94.4					111.9	106.2	101.5	158.4
	10			101.7	111.4	116.1	94.6					112.0	106.2	98.5	155.5
	11			102.7	111.9	116.0	94.9					112.1	106.2	100.5	158.3
	12														
ABHÄNGIG BESCHÄFTIGTE															
NUMBER OF EMPLOYEES															
NOMBRE DE SALARIES															
Saisonbereinigt															
Seasonally adjusted															
Désaisonnalisés															
1993	11			93.4	99.1	96.9	92.9	100.9	102.8		90.6	98.8	20.4	80.6	
	12			93.5	99.3	96.2	93.1	100.9	102.8		90.9	98.1	17.1	80.0	
1994	01				98.6	95.0	93.5	101.0	102.7		90.1	97.3		81.0	
	02				98.1	93.9	93.7	101.0	102.3		89.9	96.6		81.0	
	03				98.2	94.6	92.4	101.2	100.7		88.8	96.9		78.8	
	04				98.3	95.4	90.8	101.3			88.2	97.4		79.4	
	05				98.2	95.3	89.6	101.4			88.8	97.9		78.9	
	06				97.8	90.5	90.0	101.3			89.2	98.4		78.4	
	07				97.6		90.6	101.2			88.4			78.6	
	08				97.4		91.4	101.1			88.6			78.9	
	09				97.2		93.2	101.6			88.8			78.5	
	10				96.8						89.0			78.2	
	11				96.8										

Alle Zeitreihen dieser Veröffentlichung folgen der neuen Wirtschaftszweigklassifikation NACE Rev.1. Es ist darauf hinzuweisen, daß Irland, Luxemburg, die Niederlande, Portugal und das Vereinigte Königreich bislang ihre Reihen nicht in NACE Rev.1 liefern. Dies macht viele Schätzungen notwendig, die die Verlässlichkeit dieser Konjunkturindikatoren reduzieren.

All time series in this publication follow the new activity classification NACE Rev.1. It should be noted that Ireland, Luxembourg, the Netherlands, Portugal and the United Kingdom do not yet supply their series in NACE Rev.1. This necessitates a lot of estimations which reduces the reliability of these short term indicators.

Toutes les séries présentées dans cette publication suivent la nouvelle classification des activités NACE Rev.1. Cependant, l'Irlande, le Luxembourg, les Pays-Bas le Portugal et le Royaume-Uni ne fournissent pas de données dans la classification NACE Rev.1. Il est donc nécessaire de procéder à un grand nombre d'estimations ce qui réduit la fiabilité de ces indicateurs conjoncturels.

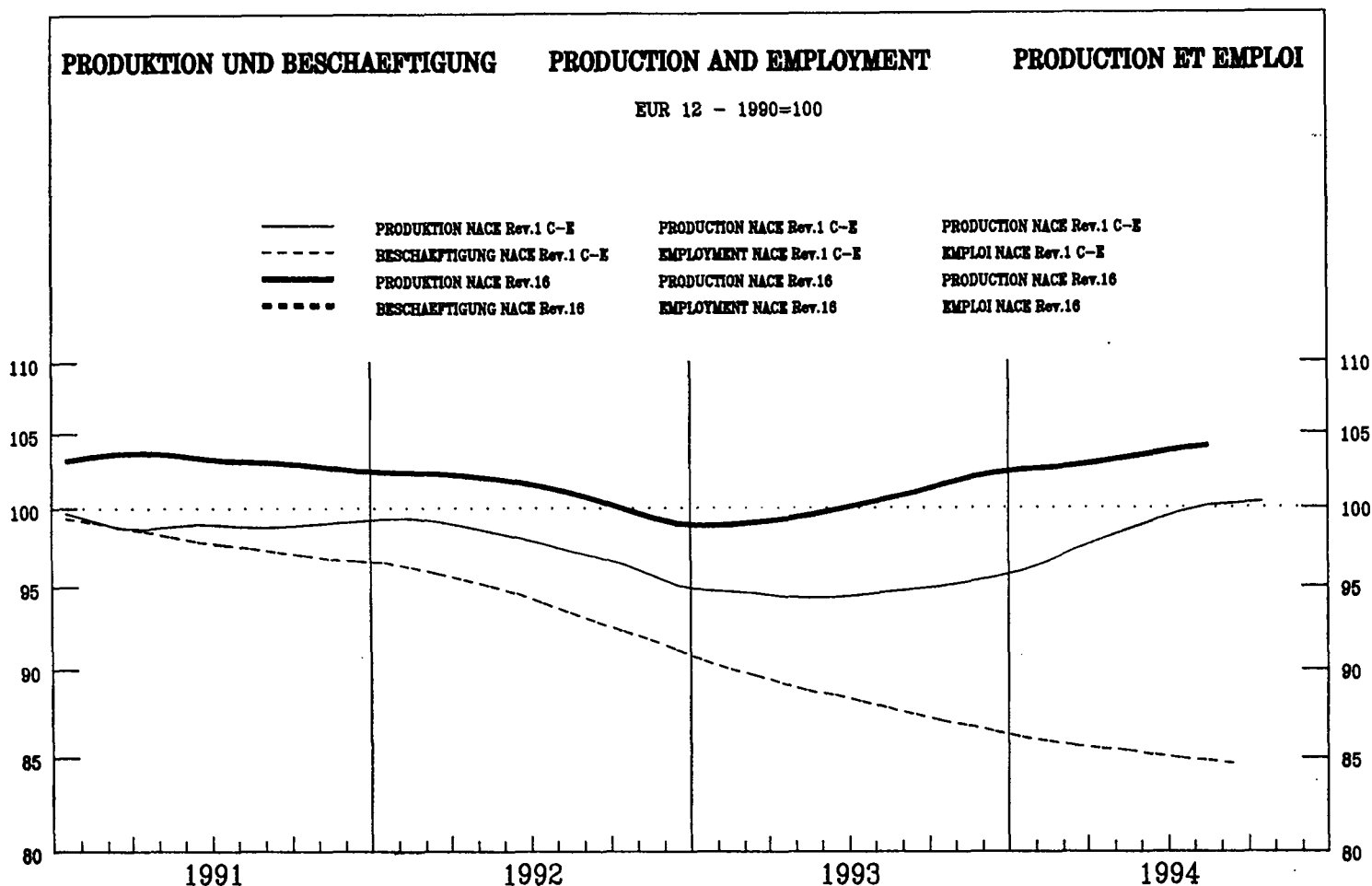

		EUR12	B	DK	D	GR	E	F	IRL	I	L	NL	P	UK	USA	JAP
PRODUKTIONSINDIZES		INDICES OF PRODUCTION										INDICES DE PRODUCTION				
Pro Arbeitstag		Per working day										Par jour ouvrable				
1993	09	109.3	103.4	109.9	109.2	128.6	136.5	101.6	109.0	97.5		102.7	98.2	101.7	90.8	109.8
	10	109.8	97.1	98.5	114.2	82.7	145.5	101.8	107.8	94.9		102.7	104.5	102.7	96.4	113.5
	11	121.7	85.7	110.7	100.6	80.2	144.1	92.2	109.3	98.8		101.9	100.3	151.1	81.7	101.8
	12	90.1	71.1	102.3	77.3	72.2	143.0	74.0	89.5	55.2		92.3	100.4	84.4	65.9	99.3
1994	01	100.1	79.7	86.5	97.8	50.4	126.6	102.1	109.1	96.5		104.2	97.8	97.8	89.4	97.7
	02	110.5	95.7	88.3	100.5	49.7	177.4	97.8	93.6	102.7		99.0	90.8	107.2	88.8	100.0
	03	100.7	96.4	127.7	112.3	60.0	91.2	92.7	92.5	105.8		100.5	84.9	100.7	89.6	115.6
	04	100.0	95.2	73.7	101.6	55.9	100.6	94.3	107.0	103.7		110.8	91.1	102.1	86.7	107.5
	05	97.1	92.6	100.6	102.8	67.3	113.3	93.7	109.7	102.3		108.6	98.0	83.7	90.4	90.5
	06	110.3		106.7	112.1	158.0	124.2	99.7	108.9	95.5		120.4	87.9	98.8	104.6	111.4
	07	101.9		101.4	111.8	169.6	105.2	72.0	107.0	83.4		80.5	81.4	103.0	79.6	
	08	93.0		108.1	120.1	159.0	38.2	36.5	98.1	42.5		95.3	73.8	100.7	107.3	
	09			99.1	122.0	153.5	141.2	100.8		93.1			72.3	113.8	104.9	
	10			95.2	123.8	168.6	141.1	91.1		92.3				123.4	113.5	
	11			102.1	115.0	116.9	158.8	97.6		99.5				155.0		
Saisonbereinigt		Seasonally adjusted										Désaisonnalisés				
1993	09	101.9	94.8	105.8	103.0	87.9	125.5	88.6	101.8	92.0		99.0	102.1	98.0	85.7	106.0
	10	100.1	94.0	98.3	103.1	67.5	123.9	90.3	99.4	90.2		96.1	98.4	94.1	86.0	103.6
	11	109.0	81.1	114.8	97.6	85.2	124.0	82.5	99.4	91.6		96.3	95.8	115.0	83.0	102.4
	12	105.2	88.7	98.1	95.4	97.9	154.4	85.9	102.3	86.7		102.4	99.0	100.8	84.9	102.5
1994	01	103.1	77.1	100.7	99.8	96.0	117.4	90.0	102.9	87.7		98.8	94.1	105.1	88.2	105.3
	02	107.4	92.7	98.4	102.5	96.3	159.9	87.3	93.1	89.0		96.4	93.8	102.2	85.6	103.8
	03	93.8	91.8	118.7	107.9	102.2	83.7	85.7	98.6	90.1		99.5	84.7	87.3	88.5	107.0
	04	108.9	91.2	79.9	107.0	89.8	97.6	88.1	107.6	91.2		104.8	90.8	123.7	90.5	108.2
	05	100.7	83.3	98.9	110.9	76.4	102.8	91.6	108.6	88.9		106.7	94.8	98.1	93.5	101.5
	06	105.7		97.8	111.4	112.7	115.1	89.2	106.9	91.1		108.1	87.0	106.2	95.6	103.5
	07	105.0		95.4	107.3	107.6	130.2	88.4	114.0	91.6		96.1	86.5	105.6	92.9	
	08	106.6		106.0	113.5	100.8	92.7	92.0	107.5	87.0		115.9	80.4	109.7	96.6	
	09			95.1	114.9	103.2	129.3	88.7		87.9			75.3	108.9	98.9	
	10			94.8	111.7	135.2	119.7	82.4		87.9				111.8	101.1	
	11			105.6	111.5	122.1	136.2	88.2		91.5				115.1		

1990 = 100

	EUR12	B	DK	D	GR	E	F	IRL	I	L	NL	P	UK	USA	JAP
PRODUKTIONSINDIZES															
INDICES OF PRODUCTION															
INDICES DE PRODUCTION															
1987	98.2	104.7	103.4	94.2	81.7	119.0	98.8	107.7	113.4		83.9	95.9	95.9	99.2	103.2
1988	97.3	103.3	99.0	93.6	88.1	116.1	95.8	104.3	109.3		77.0	93.0	98.7	101.0	96.7
1989	96.0	103.1	100.8	93.9	80.2	98.8	97.2	104.7	110.6		90.1	98.9	96.3	99.9	97.8
1990	100.0	100.1	99.9	100.0	100.0	100.0	100.0	100.0	100.0		100.0	100.0	100.0	100.0	100.0
1991	104.4	106.0	124.8	111.1	99.1	100.6	91.6	108.5	93.2		107.8	101.7	101.8	95.6	101.0
1992	101.7	98.5	110.6	105.5	95.2	91.7	97.2	114.5	86.4		102.1	97.7	107.4	98.6	105.2
1993	100.5	92.9	105.8	100.7	94.8	112.0	88.4	104.7	88.4		97.7	95.4	100.4	90.2	103.5
UMSATZ															
TURNOVER															
CHIFFRE D'AFFAIRES															
Saisonbereinigt															
Seasonally adjusted															
Désaisonnalisés															
1994	04		99.2	104.6			129.0	139.6					119.8	97.2	
	05		123.4	111.3			143.8	120.7					107.3	99.1	
	06		121.9				136.9	147.2					103.0	103.1	
	07		120.1				129.3	139.6					109.2		
	08		134.0				141.2	155.1					120.5		
	09		119.8					147.4					104.5		
	10		118.8					142.9							
	11		133.9												
ERZEUGERPREISINDIZES															
PRODUCER PRICE INDICES															
INDICE DE PRIX A LA PRODUCTION															
In Landeswahrung															
In national currency															
Exprimés en monnaie nationale															
1993	12	124.8	110.4	113.7	112.2	198.4	128.3	127.8	129.5	137.6		111.0	143.0	101.2	100.5
1994	01	126.8	110.4	113.8	112.1	232.0	141.2	135.3	129.5	137.6		111.0	143.0	101.5	100.5
	02	127.7	116.7	113.8	112.9	232.0	145.6	141.4	134.3	137.6		111.0	143.0	101.5	100.5
	03	128.1	116.7	113.8	114.2	232.0	142.4	141.9	134.3	137.6		111.0	143.0	101.5	100.5
	04	128.6	116.7	124.6	113.6	232.0	142.8	141.5	134.3	147.2		111.0	143.9	101.5	100.5
	05	128.6	116.7	124.6	113.6	232.0	143.1	141.1	134.3	147.2		111.0	143.9	101.5	
	06	128.5	116.7	124.6	113.4	232.0	143.0	141.1	134.3	147.2		111.0	143.9	101.5	
	07	128.6	116.7	126.2	113.3	232.0	143.8	141.2	134.3	147.2		112.0	143.9	101.5	
	08	128.8	116.7	126.2	113.4	232.0	143.8	141.3	134.3	147.2		114.0	143.9	100.8	
	09	128.7	116.7	126.2	113.2	232.0	144.0	141.3	134.3	147.2		114.0	143.9	101.1	
	10	128.6	116.7	126.3	113.2	232.0	144.0		147.2			112.0	143.9	101.0	
	11	128.9	116.7	126.3	113.6	232.0	144.1		147.2			112.0	144.0		
	12												150.8		
ERZEUGERPREISINDIZES															
PRODUCER PRICE INDICES															
INDICE DE PRIX A LA PRODUCTION															
In ECU															
In ECU															
Exprimés en ECU															
1993	12	122.1	116.1	118.0	119.2	144.2	104.8	133.9	124.9	109.9		118.6	134.7	114.0	148.7
1994	01	124.3	116.0	118.5	119.1	167.6	114.6	141.8	127.8	110.5		118.0	136.7	115.8	148.7
	02	124.7	123.8	118.1	119.4	166.8	119.3	148.3	131.0	111.1		117.9	135.0	115.4	155.3
	03	124.8	124.4	118.1	121.3	165.9	116.2	149.1	129.6	110.0		118.3	133.3	113.0	153.8
	04	125.2	124.3	129.0	120.5	164.7	117.4	147.6	130.1	121.0		118.1	133.7	113.3	156.7
	05	124.9	124.6	129.5	120.7	163.5	116.4	147.6	130.2	120.6		118.4	132.6	110.8	
	06	124.7	124.8	129.5	120.7	161.1	116.3	148.1	130.2	118.8		118.7	132.3	109.0	
	07	124.5	125.3	131.6	121.2	161.3	117.6	148.5	128.9	117.2		120.4	129.9	105.6	
	08	124.6	125.6	131.0	121.6	161.2	117.1	148.9	128.4	115.7		122.7	129.4	104.7	
	09	124.6	125.6	131.3	121.2	160.2	117.1	149.1	128.9	115.7		122.7	129.9	104.1	
	10	124.6	125.6	132.3	121.2	159.1	117.0		114.7			120.6	130.8	101.8	
	11	125.0	125.7	132.4	121.8	158.4	116.9		113.8			120.7	131.3		
	12												138.0		
ABHANGIG BESCHAFTIGTE															
NUMBER OF EMPLOYEES															
NOMBRE DE SALARIES															
Saisonbereinigt															
Seasonally adjusted															
Désaisonnalisés															
1993	11		78.5	88.0	80.0	98.7	97.6	78.2			86.9	96.9		88.9	
	12		78.5	87.8	71.8	95.9	97.8	77.8			86.9	97.0		86.2	
1994	01			88.3		92.0	98.1	77.9			87.0	96.6		84.5	
	02			88.6		88.7	98.2	78.1			87.1	91.8		83.2	
	03			88.6		86.3	97.7	78.7			86.9			84.9	
	04			88.9		83.8	97.0				86.7			85.5	
	05			88.6		81.5	96.5				86.5			84.7	
	06			88.8		82.3	96.4				86.0			82.3	
	07			88.7		83.8	96.5							81.5	
	08			88.2		85.4	96.5							84.2	
	09			87.8		84.4	96.4							82.3	
	10			87.8											
	11			86.7											

Alle Zeitreihen dieser Veroffentlichung folgen der neuen Wirtschaftszweigklassifikation NACE Rev.1. Es ist darauf hinzuweisen, da Irland, Luxemburg, die Niederlande, Portugal und das Vereinigte Konigreich bislang ihre Reihen nicht in NACE Rev.1 liefern. Dies macht viele Schatzungen notwendig, die die Verlalichkeit dieser Konjunkturindikatoren reduzieren.

All time series in this publication follow the new activity classification NACE Rev.1. It should be noted that Ireland, Luxembourg, the Netherlands, Portugal and the United Kingdom do not yet supply their series in NACE Rev.1. This necessitates a lot of estimations which reduces the reliability of these short term indicators.

Toutes les series presentes dans cette publication suivent la nouvelle classification des activites NACE Rev.1. Cependant, l'Irlande, le Luxembourg, les Pays-Bas le Portugal et le Royaume-Uni ne fournissent pas de donnees dans la classification NACE Rev.1. Il est donc necessaire de proceder  un grand nombre d'estimations ce qui reduit la fiabilite de ces indicateurs conjoncturels.

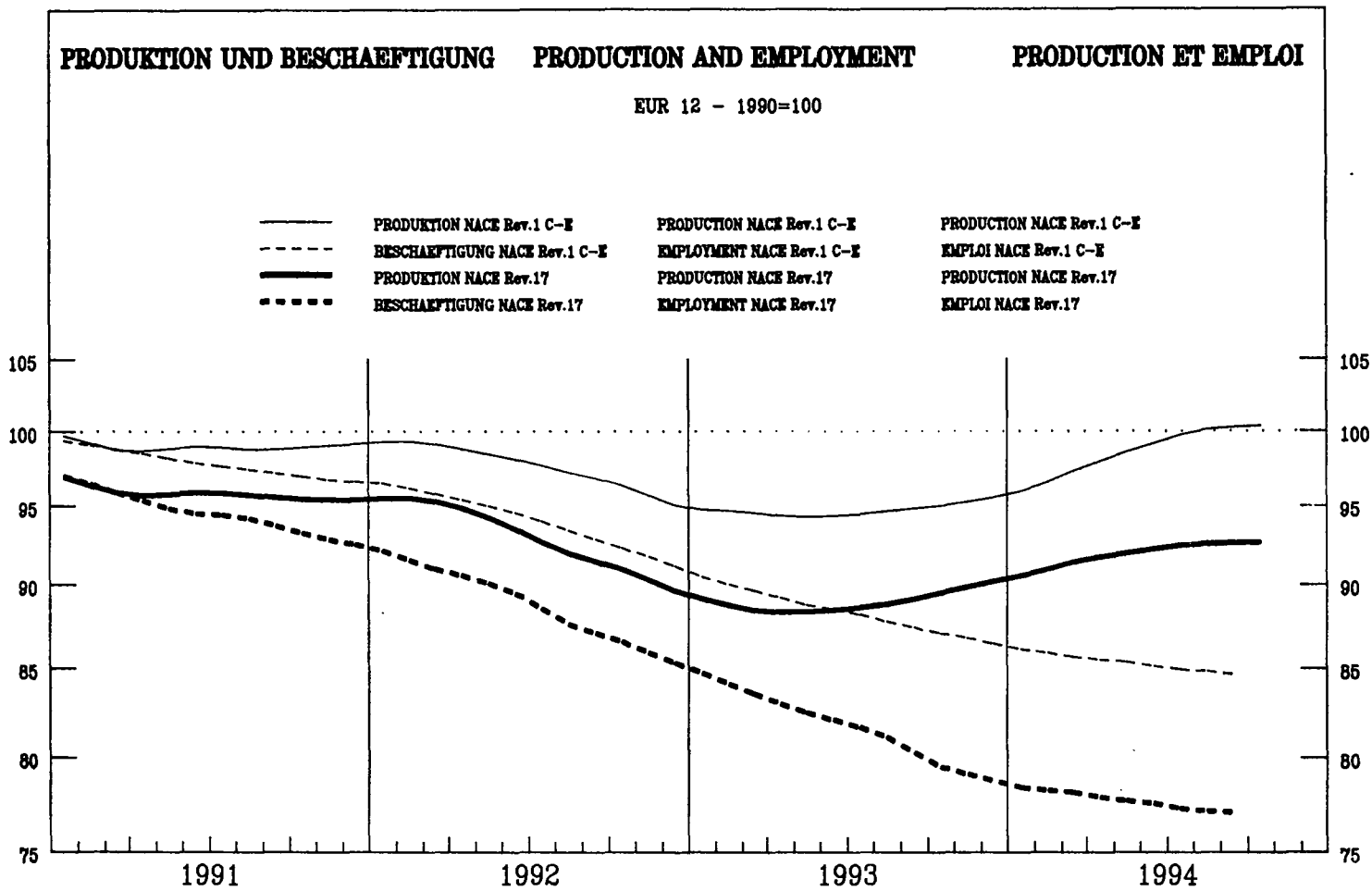

	EUR12	B	DK	D	GR	E	F	IRL	I	L	NL	P	UK	USA	JAP	
PRODUKTIONSINDIZES			INDICES OF PRODUCTION										INDICES DE PRODUCTION			
Pro Arbeitstag			Per working day										Par jour ouvrable			
1993	09	97.6	95.6	103.2	78.6	82.4	89.7	95.3	114.0	107.1		91.1	95.2	97.4	114.0	83.6
	10	98.4	96.1	93.0	82.6	84.4	89.0	98.0	111.9	106.5		98.2	84.8	101.1	115.7	83.8
	11	97.9	92.1	97.9	75.6	91.9	92.1	96.1	120.5	106.1		96.1	96.2	101.8	109.4	83.5
	12	80.8	73.6	70.5	58.5	76.3	80.2	79.3	104.1	90.5		84.0	81.4	76.8	100.5	82.3
1994	01	89.9	93.1	98.9	72.9	79.5	79.6	91.1	114.6	97.9		93.1	85.5	86.2	104.8	76.5
	02	97.7	95.5	96.4	71.7	79.0	89.0	93.6	112.4	112.2		97.1	87.3	94.1	110.8	78.9
	03	100.8	94.5	109.9	78.0	84.4	98.3	95.8	117.5	112.9		99.2	96.9	97.0	113.1	84.4
	04	99.1	91.1	88.7	72.6	75.7	90.1	96.1	114.8	117.4		98.2	99.6	83.4	116.0	84.8
	05	98.7	88.0	84.5	69.0	75.3	94.5	94.4	126.2	116.2		99.2	97.6	88.1	118.7	81.0
	06	101.8		97.7	71.7	76.3	98.8	97.2	112.9	118.6	106.3	100.0	92.3	120.1	84.4	
	07	92.5		55.5	57.9	61.8	98.3	81.8	86.5	119.0		92.6	78.1	112.1		
	08	43.4		97.4	55.1	39.9	27.7	33.1	85.7	27.9		34.7	81.7	121.0		
	09	102.3		90.4	73.3	80.8	98.3	98.1		118.0		97.2	98.3	119.5		
	10	100.2		79.6	76.4	81.2	92.5	99.9		110.8			102.2	121.2		
	11	101.7		92.1	72.3	84.5	97.4	101.2		114.1			100.9			
Saisonbereinigt			Seasonally adjusted										Désaisonnalisés			
1993	09	89.5	86.2	93.6	72.2	79.5	82.8	86.4	107.2	99.0		91.7	87.9	90.0	110.2	84.2
	10	90.4	88.8	87.2	72.3	76.7	82.3	87.6	107.9	101.6		92.9	79.1	89.6	111.2	82.8
	11	89.8	82.1	89.6	71.2	80.0	83.8	86.4	107.0	99.7		93.2	88.2	89.1	111.5	83.1
	12	91.6	83.5	85.0	69.7	71.5	85.9	88.4	115.7	102.9		90.3	82.3	89.1	111.1	82.6
1994	01	90.2	88.9	96.9	70.8	77.0	82.7	86.5	109.6	98.7		89.4	86.8	91.0	111.9	82.4
	02	91.1	86.4	95.3	69.5	74.0	85.1	86.8	105.3	102.2		91.7	85.6	89.2	112.4	81.2
	03	92.5	86.1	99.0	70.1	77.5	87.4	89.5	114.8	103.7		93.4	91.4	91.0	113.2	81.7
	04	92.7	86.0	88.6	69.9	74.4	87.1	87.4	110.2	106.1		91.3	91.0	88.1	113.8	81.7
	05	91.8	85.2	89.8	70.2	73.7	87.7	87.3	117.3	102.8		93.2	90.8	90.1	114.8	81.2
	06	92.8		92.4	70.1	74.5	90.5	89.3	108.1	104.5	96.5	91.7	89.6	114.5	81.7	
	07	93.8		90.8	67.9	77.4	87.8	89.1	102.0	109.0		87.1	92.3	115.1		
	08	92.7		84.6	70.1	71.3	100.5	89.0	117.9	104.6		94.1	89.1	115.9		
	09	93.5		81.8	67.5	77.7	90.3	88.8		108.2		90.5	90.7	115.6		
	10	92.4		74.7	67.0	73.5	86.8	89.0		105.4			90.5	116.4		
	11	93.3		84.0	68.1	73.2	89.1	90.4		106.8			88.6			

1990 = 100

	EUR12	B	DK	D	GR	E	F	IRL	I	L	NL	P	UK	USA	JAP
PRODUKTIONSINDIZES															
INDICES OF PRODUCTION															
INDICES DE PRODUCTION															
1987	99.3	89.1	108.8	92.5	114.5	105.4	105.5	85.6	95.8		93.5	97.3	108.2	103.0	103.9
1988	98.6	89.8	104.8	91.2	111.1	98.0	104.1	89.1	97.0		95.5	94.5	107.2	101.6	104.1
1989	101.3	93.0	106.5	92.2	108.8	102.8	104.5	93.2	103.6		98.3	94.2	103.6	103.3	103.2
1990	100.0	100.1	100.0	100.0	100.0	100.0	100.0	100.0	100.0		100.0	100.0	100.0	100.0	100.0
1991	95.7	88.3	98.3	90.5	90.1	93.6	94.8	99.8	99.6		99.1	104.4	90.7	99.8	98.3
1992	93.8	94.5	91.6	81.1	81.3	87.6	93.4	105.2	100.4		91.3	98.2	90.2	108.8	94.5
1993	89.2	84.6	86.6	72.1	76.6	78.7	86.5	107.9	98.2		91.4	86.1	90.2	111.0	85.1
UMSATZ															
TURNOVER															
CHIFFRE D'AFFAIRES															
Saisonbereinigt															
Seasonally adjusted															
Désaisonnalisés															
1994	04	93.4		89.6	75.8		96.2		111.7				96.8	109.9	81.2
	05	98.4		91.4	78.4		100.7		116.1				98.8	112.6	81.3
	06	100.0		91.7	79.3		99.9		117.4				98.7	113.4	81.4
	07			90.9			98.4		116.6				101.5	113.9	
	08			85.8			99.2		122.9				98.3	113.9	
	09			83.8			99.0		120.1				100.6	114.8	
	10			90.1					119.7				99.0		
	11			85.1											
ERZEUGERPREISINDIZES															
PRODUCER PRICE INDICES															
INDICE DE PRIX A LA PRODUCTION															
In Landeswahrung															
In national currency															
Exprimés en monnaie nationale															
1993	12	102.7	97.6	100.0	101.7	125.9	103.5	97.0	103.3	102.8			103.0		108.3
1994	01	103.2	98.2	100.3	101.8	127.1	104.1	97.4	103.1	103.8			103.0		108.4
	02	103.7	98.3	100.3	102.1	128.6	104.8	97.7	103.1	104.6			103.0		108.7
	03	104.0	98.9	100.9	102.3	131.6	105.3	98.0	103.0	105.0			103.0		108.9
	04	104.5	98.7	100.8	102.5	132.6	105.7	98.4	103.4	105.7			103.0		109.6
	05	104.9	98.8	100.8	102.7	134.5	106.0	98.8	103.4	106.3			103.0		109.7
	06	105.1	100.3	100.8	102.8	135.0	106.7	99.3	103.4	106.6			103.0		109.7
	07	105.3	99.9	101.0	102.7	135.0	106.6	99.8	103.4	106.9			104.0		110.0
	08	105.5	99.6	101.5	102.7	135.5	106.5	100.3	103.4	107.2			104.0		110.0
	09	105.9	102.7	101.5	102.7	137.2	107.2	100.8	103.5	107.9			104.0		110.4
	10		104.9	101.7	102.8	138.1	107.4			108.2			104.0		110.9
	11		104.9	101.8	102.9	138.6	107.8			108.3			104.0		111.3
	12														
ERZEUGERPREISINDIZES															
PRODUCER PRICE INDICES															
INDICE DE PRIX A LA PRODUCTION															
In ECU															
In ECU															
Exprimés en ECU															
1993	12	95.4	102.7	103.8	108.0	91.5	84.5	101.6	99.6	82.1			110.0		102.1
1994	01	96.2	103.2	104.5	108.1	91.8	84.4	102.1	101.7	83.4			109.4		103.7
	02	96.6	104.3	104.1	107.9	92.5	85.8	102.4	100.5	84.5			109.3		102.7
	03	96.5	105.4	104.7	108.7	94.1	85.9	103.0	99.3	83.9			109.6		101.5
	04	97.7	105.2	104.4	108.7	94.1	86.8	102.7	100.2	86.9			109.5		101.8
	05	97.8	105.5	104.8	109.1	94.8	86.3	103.3	100.2	87.1			109.8		101.1
	06	97.6	107.2	104.8	109.4	93.8	86.8	104.2	100.2	86.1			110.1		100.9
	07	97.3	107.2	105.3	109.8	93.9	87.1	105.0	99.3	85.1			111.7		99.3
	08	97.1	107.2	105.4	110.1	94.2	86.7	105.8	98.9	84.3			111.8		99.0
	09	97.5	110.5	105.6	109.9	94.7	87.2	106.3	99.4	84.8			111.8		99.7
	10		112.8	106.5	110.0	94.7	87.2			84.3			111.9		100.8
	11		113.0	106.7	110.3	94.7	87.4			83.8			112.0		101.5
	12														
ABHANGIG BESCHAFTIGTE															
NUMBER OF EMPLOYEES															
NOMBRE DE SALARIES															
Saisonbereinigt															
Seasonally adjusted															
Désaisonnalisés															
1993	11	79.1	84.8	81.5	76.2	69.3	59.2	71.6	91.1	83.0			93.7	66.5	88.3
	12	78.7		81.3	76.0	68.4	60.2	71.2	91.6	82.0			93.0	66.5	89.1
1994	01	78.4			74.5	67.4	62.1	70.7	92.1	81.7			92.3		88.7
	02	78.2			73.9	66.5	63.6	70.2	92.6	81.7			91.6		88.1
	03	78.1			73.6	66.4	64.1	69.9	92.7	81.7			91.3		89.1
	04	77.8			73.2	66.4	64.3	69.6		81.7			91.1		87.3
	05	77.6			72.7	66.5	64.6	69.3		81.6			90.9		86.8
	06	77.5			72.2	66.7	64.8	68.9		81.6			91.1		88.3
	07	77.2			71.8		65.0	68.5		81.2					87.9
	08	77.1			71.2		65.1	68.1		81.4					88.2
	09	77.1			70.7		64.9	67.7		81.7					88.3
	10				69.9					81.9					88.5
	11				69.4										

Alle Zeitreihen dieser Veroffentlichung folgen der neuen Wirtschaftszweigklassifikation NACE Rev.1. Es ist darauf hinzuweisen, da Irland, Luxemburg, die Niederlande, Portugal und das Vereinigte Konigreich bislang ihre Reihen nicht in NACE Rev.1 liefern. Dies macht viele Schatzungen notwendig, die die Verlalichkeit dieser Konjunkturindikatoren reduzieren.

All time series in this publication follow the new activity classification NACE Rev.1. It should be noted that Ireland, Luxembourg, the Netherlands, Portugal and the United Kingdom do not yet supply their series in NACE Rev.1. This necessitates a lot of estimations which reduces the reliability of these short term indicators.

Toutes les series presentes dans cette publication suivent la nouvelle classification des activites NACE Rev.1. Cependant, l'Irlande, le Luxembourg, les Pays-Bas le Portugal et le Royaume-Uni ne fournissent pas de donnees dans la classification NACE Rev.1. Il est donc necessaire de proceder a un grand nombre d'estimations ce qui reduit la fiabilite de ces indicateurs conjoncturels.

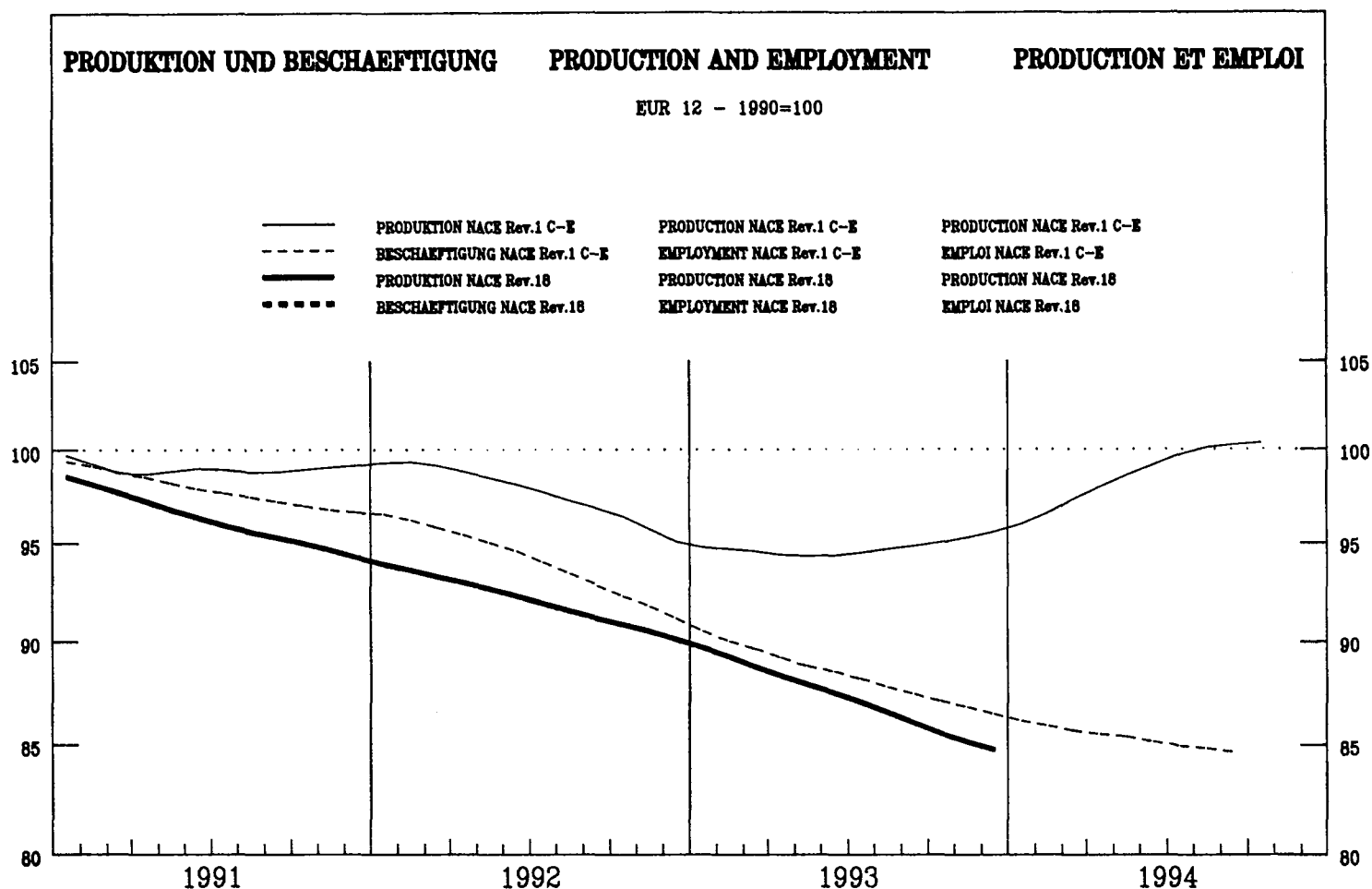

	EUR12	B	DK	D	GR	E	F	IRL	I	L	NL	P	UK	USA	JAP
PRODUKTIONSINDIZES															
INDICES OF PRODUCTION															
INDICES DE PRODUCTION															
Pro Arbeitstag															
Per working day															
Par jour ouvrable															
1993	09	87.7	138.7	133.6	81.8	89.9	97.3	68.4	72.6	84.8	110.7	104.5	98.8	103.0	
	10	80.1	122.0	94.6	68.3	97.8	77.9	69.7	56.4	76.8	96.2	94.6	100.1	101.7	
	11	87.4	123.0	92.9	64.3	94.1	77.7	94.6	77.9	89.4	91.1	83.4	102.5	101.6	
	12	82.3	114.2	93.5	55.7	91.6	76.1	91.9	66.4	88.3	83.5	72.7	88.8	100.4	
1994	01		122.2	104.3	74.7	88.8	75.5		71.8	114.8	98.8	75.5	93.9	96.1	
	02		124.4	125.6	76.6	98.1	86.8		74.0	124.4	110.7	86.5	100.0	98.3	
	03		122.6	130.7	76.0	96.9	99.5		77.9	123.0	117.5	94.2	102.9	100.9	
	04		111.7	84.7	51.7	92.0	80.9		73.8	108.2	97.1	81.1	93.6	101.1	
	05		111.3	72.1	47.0	84.6	82.7		73.8	98.6	86.9	73.9	90.8	103.1	
	06			86.7	56.1	88.9	89.9		67.3	97.5	91.1	80.1	97.9	106.8	
	07			77.4	65.7	76.6	86.0		70.8	109.0		85.2	87.4	102.2	
	08			139.9	65.3	31.8	46.9		44.1	36.2		46.1	86.9	107.4	
	09			144.9	67.3	77.0	106.1			99.4		86.1	101.3	107.6	
	10			95.0	54.2	77.0	91.0			89.5			104.2	105.7	
	11			96.9	52.6	81.3	91.0			96.6			104.8		
	12														
Saisonbereinigt															
Seasonally adjusted															
Désaisonnalisés															
1993	09	85.4	119.3	97.2	69.5	92.7	77.2	78.3	71.1	91.4	100.3	92.5	91.8	99.8	
	10	84.2	122.1	98.6	67.8	94.1	73.0	82.1	59.5	89.8	95.9	84.8	91.8	99.9	
	11	83.4	119.3	101.7	67.4	86.3	76.7	81.0	71.7	90.4	95.8	82.1	93.1	100.8	
	12	86.3	129.1	110.6	67.6	86.9	83.1	87.8	73.4	93.4	97.1	80.8	95.8	101.1	
1994	01		119.2	96.1	67.3	89.5	79.5		71.5	93.5	93.2	78.7	98.7	99.8	
	02		112.4	104.5	66.4	84.7	80.0		69.3	95.4	95.4	79.3	94.7	100.2	
	03		114.4	105.3	64.7	82.0	83.5		74.1	97.7	96.0	83.7	96.9	101.9	
	04		121.9	108.8	61.6	86.0	85.4		71.1	102.7	95.4	78.6	97.3	103.6	
	05		119.6	112.1	60.8	81.8	87.6		68.4	99.5	94.0	78.0	96.0	103.7	
	06			104.8	62.0	84.4	88.6		63.5	98.2	91.2	78.1	97.2	104.0	
	07			102.6	62.4	82.4	84.1		67.6	101.4		77.8	94.7	103.8	
	08			104.2	62.1	72.0	80.3		61.4	107.8		91.6	95.4	103.7	
	09			104.9	57.3	78.9	85.0			105.0		76.6	94.6	104.3	
	10			100.0	54.5	74.3	86.4			104.5			95.8	103.8	
	11			105.4	55.4	74.7	89.6			101.9			95.5		

	EUR12	B	DK	D	GR	E	F	IRL	I	L	NL	P	UK	USA	JAP	
PRODUKTIONSINDIZES																
INDICES OF PRODUCTION																
INDICES DE PRODUCTION																
1987	102.4	80.2	126.3	111.2	90.1	96.0	118.9	112.9	99.6		73.9	99.7	103.3	108.5		
1988	101.7	75.6	107.6	106.6	95.2	92.8	109.8	104.9	101.3		86.8	95.8	102.2	106.4		
1989	100.2	90.9	100.5	102.4	87.9	97.9	103.6	98.3	101.2		94.8	90.6	99.4	103.1		
1990	100.0	100.2	100.0	100.0	100.0	100.0	100.0	100.0	100.0		100.0	100.0	100.0	100.0		
1991	96.1	106.6	107.7	92.4	102.2	95.2	94.2	87.1	99.9		103.0	100.9	90.3	99.6		
1992	92.0	108.3	104.6	79.6	99.5	85.2	86.2	83.8	98.4		94.6	98.7	92.0	101.5		
1993	87.2	117.3	97.5	71.2	91.5	74.7	80.4	74.3	94.4		96.9	88.9	92.0	101.0		
UMSATZ																
TURNOVER																
CHIFFRE D'AFFAIRES																
Saisonbereinigt																
Seasonally adjusted																
Désaisonnalisés																
1994	04	95.0		116.0	85.1		94.8	84.6	100.6				113.0			
	05	97.6		119.3	86.9		96.3	86.7	110.5				111.8			
	06			112.6			95.6	87.9	112.1				113.7			
	07			111.0			93.5	94.4	99.9				111.0			
	08			113.0			94.0	95.5	113.0				112.4			
	09			113.7			93.0		106.0				112.4			
	10			114.3					109.0				113.9			
	11			103.5												
ERZEUGERPREISINDIZES																
PRODUCER PRICE INDICES																
INDICE DE PRIX A LA PRODUCTION																
In Landeswahrung																
In national currency																
Exprimés en monnaie nationale																
1993	12	108.6	106.6	105.2	107.7	148.8	109.3	105.1	109.6	107.3		105.0		114.1	104.7	103.5
1994	01	108.9	108.3	106.1	107.9	148.9	109.6	103.6	110.0	108.2		105.0		115.0	104.9	103.5
	02	108.9	108.4	106.1	107.8	149.5	109.4	102.5	110.5	108.5		105.0		116.0	105.1	103.5
	03	109.1	108.4	106.3	107.8	150.4	109.8	103.6	110.7	108.5		105.0		115.9	105.2	103.1
	04	109.4	108.4	105.2	107.6	152.9	110.0	105.1	110.7	108.7		105.0		116.0	104.9	102.8
	05	109.5	108.4	105.2	107.4	153.9	110.0	106.3	110.8	108.6		105.0		116.2	105.1	
	06	109.3	108.4	105.2	107.5	153.9	110.2	105.7	110.7	108.5		105.0		115.2	104.9	
	07	109.3	108.5	105.2	107.7	153.9	110.3	104.8	111.2	108.7		105.0		114.8	105.0	
	08	109.5	108.8	105.7	107.8	154.9	110.4	103.8	111.2	109.1		105.0		116.7	105.2	
	09	109.7	109.2	105.8	107.9	154.7	110.5	102.9	111.8	109.6		105.0		117.7	105.1	
	10		109.2	105.5	107.8	161.4	110.9			109.5		105.0		117.4	105.3	
	11		109.2	106.0	107.7	163.5	111.1			109.6		105.0		117.4		
	12											105.0		117.5		
ERZEUGERPREISINDIZES																
PRODUCER PRICE INDICES																
INDICE DE PRIX A LA PRODUCTION																
In ECU																
In ECU																
Exprimés en ECU																
1993	12	100.4	112.1	109.2	114.5	108.3	89.2	110.0	105.7	85.7		112.0		107.5	117.8	153.0
1994	01	101.0	113.8	110.5	114.6	107.6	88.9	108.6	108.6	86.9		111.5		110.0	119.6	153.0
	02	101.0	115.0	110.1	114.0	107.5	89.6	107.4	107.8	87.6		111.4		109.6	119.4	159.8
	03	100.8	115.6	110.4	114.6	107.6	89.6	108.8	106.8	86.7		111.7		108.1	117.0	157.7
	04	101.9	115.5	109.0	114.1	108.6	90.4	109.7	107.2	89.4		111.6		107.8	116.9	160.2
	05	101.8	115.8	109.4	114.1	108.5	89.5	111.2	107.5	89.0		111.9		107.1	114.6	
	06	101.1	115.8	109.4	114.4	106.9	89.6	110.9	107.4	87.6		112.1		105.9	112.6	
	07	100.7	116.4	109.7	115.2	107.0	90.1	110.2	106.7	86.6		112.6		103.6	109.1	
	08	100.5	117.0	109.8	115.6	107.7	89.9	109.5	106.3	85.8		112.8		105.0	109.2	
	09	100.6	117.4	110.1	115.6	106.8	89.8	108.5	107.2	86.1		112.8		106.3	108.0	
	10		117.4	110.5	115.4	110.7	90.0			85.3		112.9		106.7	106.0	
	11		117.6	111.2	115.5	111.7	90.1			84.7		113.0		107.1		
	12													107.5		
ABHANGIG BESCHAFTIGTE																
NUMBER OF EMPLOYEES																
NOMBRE DE SALARIES																
Saisonbereinigt																
Seasonally adjusted																
Désaisonnalisés																
1993	11			79.2	68.5	68.9	82.8	90.1			81.1	76.3		93.2		
	12			79.2	68.0	68.4	82.5	89.8			78.8	76.6		92.6		
1994	01				66.6	67.7	82.3	89.4			75.8	96.2		92.2		
	02				66.0	67.0	82.1	89.1			73.4	95.8		92.1		
	03				65.3	66.3	81.3	89.0			74.4			92.2		
	04				64.6	65.7	80.6	88.9			75.8			92.1		
	05				64.1	65.2	80.0	88.9			77.4			92.2		
	06				63.4	65.2	80.1	88.7			79.3			92.1		
	07				63.0		80.4	88.5						91.9		
	08				62.3		80.7	88.2						92.1		
	09				61.4		81.0	87.7						92.1		
	10				60.6											
	11				59.9											

Alle Zeitreihen dieser Veroffentlichung folgen der neuen Wirtschaftszweigklassifikation NACE Rev.1. Es ist darauf hinzuweisen, da Irland, Luxemburg, die Niederlande, Portugal und das Vereinigte Konigreich bislang ihre Reihen nicht in NACE Rev.1 liefern. Dies macht viele Schatzungen notwendig, die die Verlalichkeit dieser Konjunkturindikatoren reduzieren.

All time series in this publication follow the new activity classification NACE Rev.1. It should be noted that Ireland, Luxembourg, the Netherlands, Portugal and the United Kingdom do not yet supply their series in NACE Rev.1. This necessitates a lot of estimations which reduces the reliability of these short term indicators.

Toutes les series presentes dans cette publication suivent la nouvelle classification des activites NACE Rev.1. Cependant, l'Irlande, le Luxembourg, les Pays-Bas le Portugal et le Royaume-Uni ne fournissent pas de donnees dans la classification NACE Rev.1. Il est donc necessaire de proceder  un grand nombre d'estimations ce qui reduit la fiabilite de ces indicateurs conjoncturels.

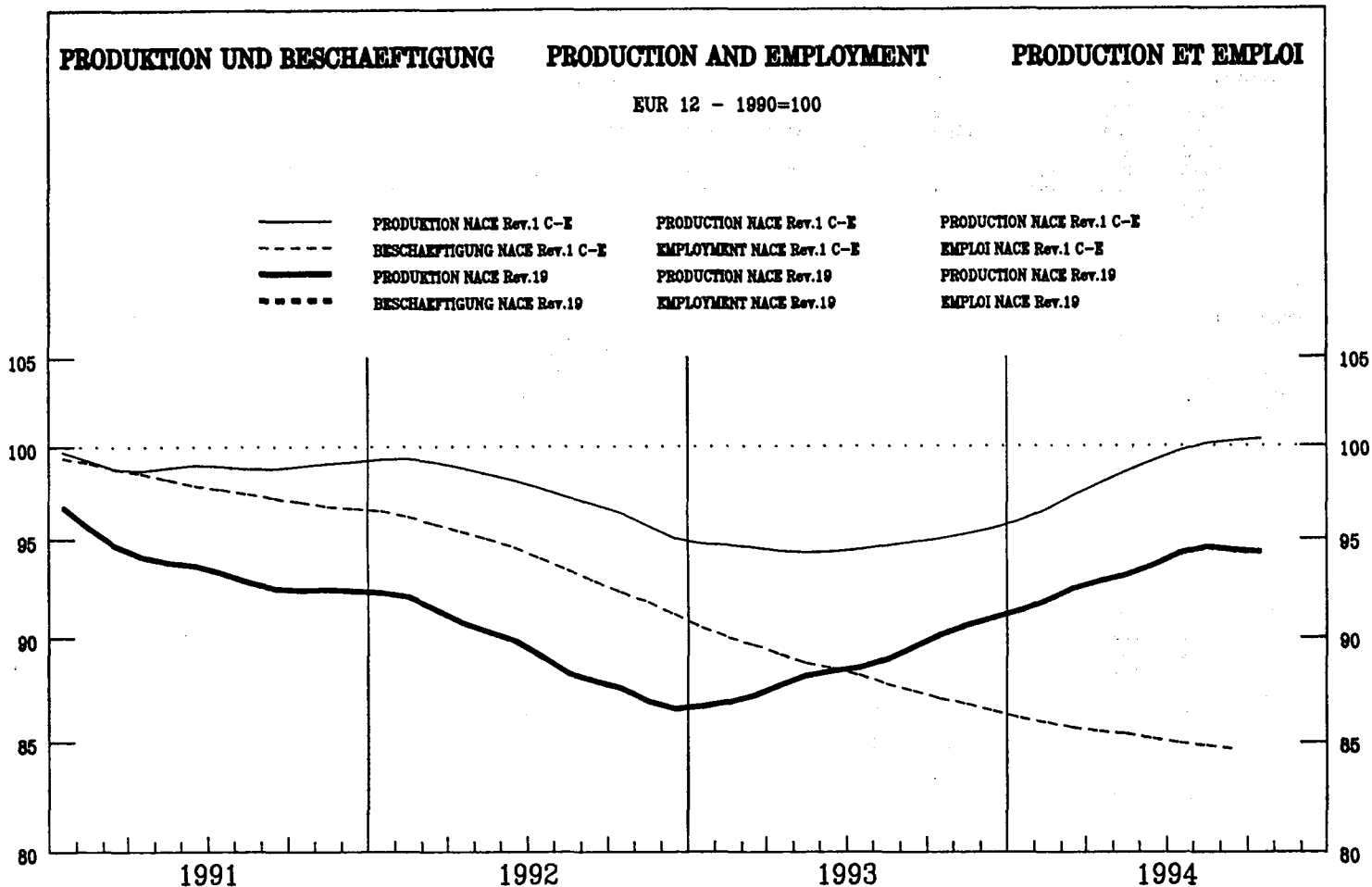

	EUR12	B	DK	D	GR	E	F	IRL	I	L	NL	P	UK	USA	JAP
PRODUKTIONSINDIZES			INDICES OF PRODUCTION										INDICES DE PRODUCTION		
Pro Arbeitstag			Per working day										Par jour ouvrable		
1993	09	95.5	75.3	182.0	68.1	104.9	92.1	93.0	101.4		116.7	94.5	94.5		
	10	95.1	84.6	113.4	61.9	123.4	87.9	84.6	105.9		117.9	104.6	87.2		
	11	94.1	75.5	107.9	58.7	121.7	84.6	83.1	106.0		121.4	99.9	85.8		
	12	80.9	81.9	98.1	47.1	96.3	76.8	68.9	93.8		89.9	86.2	64.9		
1994	01	96.2		153.8	57.8	84.5	82.8	94.4	110.2		99.2	98.7	75.3		
	02	103.6		170.4	56.9	106.1	97.2	101.3	117.4		100.4	103.9	86.6		
	03	104.9		183.8	62.6	101.6	105.8	96.9	118.9		114.4	105.9	82.9		
	04	94.8		101.6	52.8	99.1	86.1	90.6	109.8			96.3	71.0		
	05	93.0		106.0	51.4	88.9	84.6	82.1	109.7			93.2	72.4		
	06	100.7		169.5	54.3	91.1	87.1	97.0	117.5			104.7	75.5		
	07	101.3		106.5	45.0	75.6	92.9	78.6	126.5			122.8	66.0		
	08	48.6		185.8	51.2	62.0	48.1	47.6	43.4			48.8	68.2		
	09	99.2		147.3	62.6	91.6	91.0	90.0	113.2			104.8	81.2		
	10	97.7		140.2	54.2	74.3	87.2	83.0	113.8				82.1		
	11	98.1		109.6	54.5	90.3	87.3	83.2	114.5				81.0		
Saisonbereinigt			Seasonally adjusted										Désaisonnalisés		
1993	09	89.9	70.8	143.9	59.8	94.5	84.4	87.4	98.4		105.3	90.4	84.3		
	10	90.8	73.1	116.8	54.1	115.3	82.4	85.8	102.5		102.3	96.8	76.5		
	11	90.8	65.8	127.6	55.1	110.4	83.4	83.8	103.5		104.9	91.3	75.9		
	12	91.7	76.3	113.0	55.1	99.5	87.7	83.4	103.0		108.7	90.3	79.3		
1994	01	90.6		149.2	57.6	87.6	82.3	83.9	101.9		98.6	95.3	80.3		
	02	92.0		159.1	55.0	96.2	86.3	85.0	104.3		99.4	95.5	77.8		
	03	93.5		147.7	55.8	92.2	89.1	83.9	107.3		101.3	101.5	77.0		
	04	93.3		127.1	53.5	99.4	87.1	82.8	107.8			99.2	77.1		
	05	92.7		134.6	54.7	87.3	87.8	84.0	106.3			95.1	78.0		
	06	93.3		147.7	56.0	89.5	86.5	85.2	107.7			94.7	75.3		
	07	95.2		149.7	54.4	99.3	83.8	89.7	110.1			104.7	74.2		
	08	97.0		141.7	55.9	85.1	84.4	85.2	125.4			125.6	73.3		
	09	93.8		119.5	55.0	82.2	83.9	84.5	111.1			101.6	72.5		
	10	93.7		144.1	47.4	69.2	82.7	84.2	111.4				72.3		
	11	94.9		131.2	51.1	81.5	86.1	84.1	112.8				71.8		

1990 = 100

	EUR12	B	DK	D	GR	E	F	IRL	I	L	NL	P	UK	USA	JAP
PRODUKTIONSINDIZES															
INDICES OF PRODUCTION															
INDICES DE PRODUCTION															
1987	119.0	105.9	117.6	218.6	139.4	127.8	108.9	105.4	102.6		97.9	113.2	120.1		
1988	107.7	102.1	95.0	152.8	132.5	114.0	97.6	101.0	101.2		100.1	89.0	114.7		
1989	99.7	102.7	96.2	93.6	126.0	103.2	98.3	103.6	99.5		98.0	96.8	108.0		
1990	100.0	100.0	100.1	100.0	100.0	100.0	100.0	100.0	100.0		100.0	100.0	100.0		
1991	93.7	85.1	111.2	79.9	94.1	94.9	94.0	91.2	97.3		98.5	96.7	84.8		
1992	89.8	82.4	118.0	68.3	89.0	90.7	89.5	77.5	94.7		96.8	95.9	81.0		
1993	88.9	69.5	122.2	58.9	94.2	81.8	83.1		97.3		102.5	92.4	81.2		
UMSATZ															
TURNOVER															
CHIFFRE D'AFFAIRES															
Saisongereinigt															
Seasonally adjusted															
Désaisonnalisés															
1994	04	112.3		135.2	85.8		88.9		134.7				89.1		
	05	117.4		139.4	92.8		91.7		141.9				89.8		
	06	116.8		153.1	91.6		93.5		142.0				88.3		
	07			152.2			90.6		140.3				88.9		
	08			147.2			92.7		152.8				89.3		
	09			125.2			93.3		146.2				90.4		
	10			157.1					147.2				94.9		
	11			122.5											
ERZEUGERPREISINDIZES															
PRODUCER PRICE INDICES															
INDICE DE PRIX A LA PRODUCTION															
In Landeswahrung															
In national currency															
Exprimés en monnaie nationale															
1993	12	112.0	107.7	101.1	130.8	143.2	106.6	99.2	110.7		101.0		110.2		
1994	01	112.4	109.4	100.2	130.9	143.4	107.1	99.2	111.2		102.0		111.0		
	02	112.6	109.6	100.2	131.3	144.0	107.4	99.2	111.3		104.0		111.5		
	03	113.1	108.8	100.3	131.5	145.0	107.8	98.9	112.1		103.0		112.3		
	04	113.5	110.2	100.5	131.5	146.0	108.2	98.7	112.7		104.0		112.9		
	05	113.7	110.4	101.2	131.5	148.8	108.8	98.7	112.9		104.0		113.8		
	06	113.7	109.6	101.9	131.5	148.8	109.1	98.7	112.9		104.0		113.4		
	07	113.9	110.7	102.0	131.7	149.3	109.4	98.7	113.0		104.0		113.7		
	08	114.3	110.6	102.1	131.7	149.5	110.0	98.9	113.6		104.0		114.0		
	09	115.0	110.0	102.3	131.8	148.8	110.1	98.9	114.8		105.0		115.3		
	10		110.9	104.5	131.8	151.4	110.2		115.4		105.0		115.3		
	11		111.6	104.7	131.9	153.2	110.6		115.7		105.0		115.3		
	12														
ERZEUGERPREISINDIZES															
PRODUCER PRICE INDICES															
INDICE DE PRIX A LA PRODUCTION															
In ECU															
In ECU															
Exprimés en ECU															
1993	12	99.5	113.3	104.9	139.2	104.2	87.0	103.9	88.4		107.9		103.9		
1994	01	100.3	115.0	104.4	139.2	103.6	86.9	104.0	89.3		108.4		106.1		
	02	100.6	116.2	104.0	139.0	103.6	88.0	104.0	89.9		110.4		105.3		
	03	100.5	116.0	104.1	140.0	103.8	88.0	103.9	89.6		109.6		104.7		
	04	102.1	117.3	104.1	139.7	103.7	88.9	102.9	92.6		110.6		104.9		
	05	102.0	117.8	105.2	140.0	104.9	88.5	103.2	92.5		110.9		104.9		
	06	101.3	117.1	105.9	140.2	103.4	88.7	103.6	91.1		111.2		104.3		
	07	100.8	118.7	106.3	141.0	103.9	89.4	103.8	90.0		111.7		102.6		
	08	100.5	119.0	106.0	141.4	104.0	89.6	104.3	89.3		111.8		102.6		
	09	101.2	118.4	106.4	141.3	102.8	89.5	104.3	90.2		112.9		104.1		
	10		119.2	109.4	141.3	103.9	89.5		89.9		113.0		104.8		
	11		120.2	109.8	141.6	104.7	89.7		89.5		113.0		105.2		
	12														
ABHANGIG BESCHAFTIGTE															
NUMBER OF EMPLOYEES															
NOMBRE DE SALARIES															
Saisongereinigt															
Seasonally adjusted															
Désaisonnalisés															
1993	11			115.9	74.6	88.1	83.8	85.0			74.6	86.3	88.4		
	12			119.7	75.1	75.9	84.2	85.0			73.2	87.9	87.5		
1994	01				72.6	70.9	84.9	85.2			71.5		85.4		
	02				72.8	68.6	84.5	85.3			69.8		87.4		
	03				71.9	68.6	81.5	85.2			67.2		88.6		
	04				71.2	68.9	82.0	85.2			64.4		86.0		
	05				70.9	69.1	83.9	85.1			61.8		87.3		
	06				70.2	68.5	86.6	85.5			59.7		88.7		
	07				68.6		89.5	85.9					87.4		
	08				67.8		92.5	86.2					89.8		
	09				67.4		94.7	86.4					86.9		
	10				66.3								87.6		
	11				65.8										

Alle Zeitreihen dieser Veroffentlichung folgen der neuen Wirtschaftszweigklassifikation NACE Rev.1. Es ist darauf hinzuweisen, da Irland, Luxemburg, die Niederlande, Portugal und das Vereinigte Konigreich bislang ihre Reihen nicht in NACE Rev.1 liefern. Dies macht viele Schatzungen notwendig, die die Verlalichkeit dieser Konjunkturindikatoren reduzieren.

All time series in this publication follow the new activity classification NACE Rev.1. It should be noted that Ireland, Luxembourg, the Netherlands, Portugal and the United Kingdom do not yet supply their series in NACE Rev.1. This necessitates a lot of estimations which reduces the reliability of these short term indicators.

Toutes les series presentes dans cette publication suivent la nouvelle classification des activites NACE Rev.1. Cependant, l'Irlande, le Luxembourg, les Pays-Bas, le Portugal et le Royaume-Uni ne fournissent pas de donnees dans la classification NACE Rev.1. Il est donc necessaire de proceder a un grand nombre d'estimations ce qui reduit la fiabilite de ces indicateurs conjoncturels.

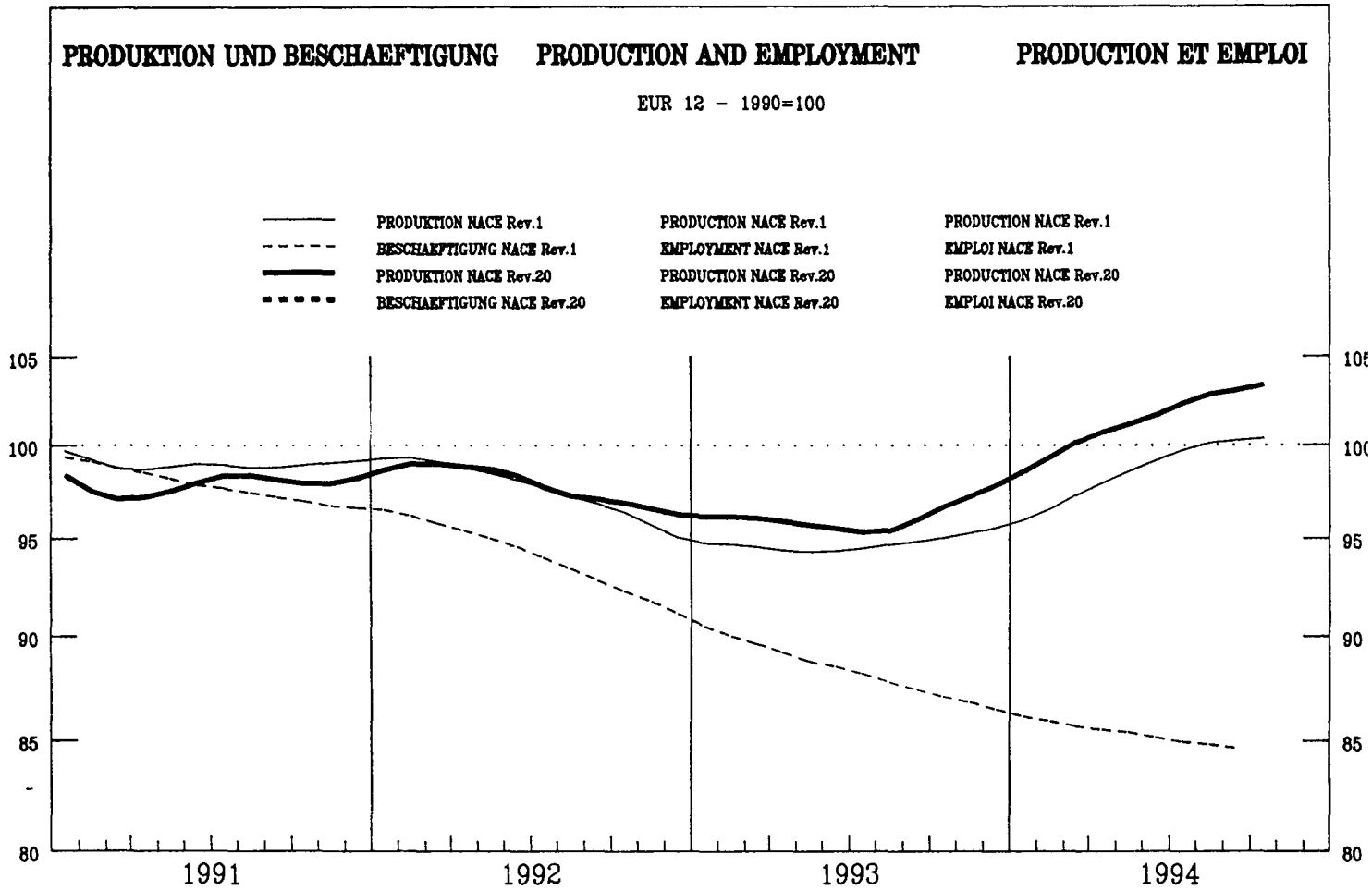

		EUR12	B	DK	D	GR	E	F	IRL	I	L	NL	P	UK	USA	JAP
PRODUKTIONSINDIZES		INDICES OF PRODUCTION										INDICES DE PRODUCTION				
Pro Arbeitstag		Per working day										Par jour ouvrable				
1993	09	105.2	100.6	134.3	118.6		88.5	101.8		119.8						88.4
	10	107.0	98.1	122.1	126.1		91.8	91.1		125.9						87.9
	11	103.7	90.7	131.3	119.0		98.1	85.6		116.0						90.7
	12	83.6	84.5	96.9	99.0		81.9	76.0		92.4						68.5
1994	01	90.8	90.4	107.9	103.2		82.1	98.7		93.7						79.3
	02	101.9	97.7	112.7	105.1		85.8	94.5		119.4						90.6
	03	107.6	95.5	127.2	120.0		95.1	110.3		116.0						94.6
	04	105.9	95.5	119.8	114.0		95.1	96.8		125.2						88.9
	05	105.3	92.3	135.1	116.5		100.8	103.3		115.5						89.9
	06	110.1		153.3	117.8		99.0	117.0		119.6						95.7
	07	105.3		81.0	107.5		102.0	112.5		125.2						87.3
	08	69.3		145.8	102.5		43.3	72.4		36.4						84.5
	09	111.3		154.0	129.5		91.9	112.6		120.8						95.4
	10	112.1		129.1	137.7		95.3	102.0		124.9						93.3
	11	111.7		148.3	131.9		107.1	97.3		125.0						93.4
Saisonbereinigt		Seasonally adjusted										Désaisonnalisés				
1993	09	97.0	88.9	116.7	108.6		88.9	91.6		108.0						81.8
	10	97.3	89.5	114.7	109.3		87.4	89.1		111.2						81.1
	11	96.7	87.8	120.7	109.2		88.4	92.2		105.3						84.1
	12	97.9	88.8	122.5	109.4		87.1	96.2		106.4						89.2
1994	01	97.9	89.5	116.4	112.8		85.3	97.5		105.2						88.8
	02	100.1	90.1	121.2	111.4		85.5	96.7		109.9						87.5
	03	100.1	90.3	120.5	112.9		88.1	98.0		109.2						88.0
	04	102.3	90.2	117.7	113.0		90.5	94.2		112.7						90.4
	05	100.4	90.2	130.0	116.7		90.7	101.2		106.3						88.8
	06	100.7		130.2	115.8		90.2	100.5		106.6						88.3
	07	103.0		122.4	116.5		90.3	98.2		111.5						90.3
	08	104.6		132.5	116.3		100.1	109.5		118.0						89.1
	09	102.6		132.6	118.4		92.0	102.1		109.0						88.4
	10	101.9		123.2	119.2		92.0	101.7		109.9						86.2
	11	104.1		135.2	120.8		94.4	104.8		112.5						86.7

1990 = 100

	EUR12	B	DK	D	GR	E	F	IRL	I	L	NL	P	UK	USA	JAP
PRODUKTIONSINDIZES															
INDICES OF PRODUCTION															
INDICES DE PRODUCTION															
1987	:	:	:	80.4		98.7	87.1		94.3						94.5
1988	:	:	:	86.0		103.8	94.4		105.9						104.9
1989	:	:	:	93.9		105.4	101.0		105.8						104.7
1990	100.0	100.1	100.0	100.0		100.0	100.0		100.0						100.0
1991	97.3	98.3	95.3	104.3		97.4	99.6		100.1						89.5
1992	98.2	92.1	104.9	106.7		89.6	96.0		106.4						88.6
1993	96.1	89.0	108.2	105.0		86.4	90.5		105.4						86.6
UMSATZ															
TURNOVER															
CHIFFRE D'AFFAIRES															
Saisonbereinigt															
Seasonally adjusted															
Désaisonnalisés															
1994	04			114.4	99.9				131.7						96.4
	05			126.1	105.5				133.8						95.8
	06			131.4	107.7				135.4						96.2
	07								137.3						100.8
	08			128.6					139.6						99.3
	09			132.7					141.1						100.9
	10			140.6					142.9						100.2
	11			140.2											
ERZEUGERPREISINDIZES															
PRODUCER PRICE INDICES															
INDICE DE PRIX A LA PRODUCTION															
In Landeswährung															
In national currency															
Exprimés en monnaie nationale															
1993	12	105.9	105.8	99.4	97.1	145.9	104.7	101.9	112.7		106.0				110.4
1994	01	106.2	106.2	99.4	97.2	146.4	105.6	101.9	113.1		105.0				111.0
	02	106.5	106.5	99.5	97.3	148.2	105.9	101.9	114.5		105.0				109.5
	03	106.7	106.5	99.1	97.5	149.4	106.8	101.9	114.5		105.0				109.9
	04	107.3	107.5	98.8	97.9	151.8	107.2	102.1	115.4		106.0				110.4
	05	107.6	107.4	97.8	98.3	151.1	107.5	102.2	115.8		106.0				111.1
	06	107.8	107.2	98.6	98.6	151.2	107.7	102.4	115.7		106.0				112.1
	07	108.4	107.2	98.7	99.5	151.2	108.2	102.5	116.1		107.0				113.1
	08	108.9	107.4	99.8	100.0	155.3	108.7	102.8	116.8		107.0				113.6
	09	109.3	107.4	100.2	100.1	158.0	109.0	103.0	117.2		107.0				115.0
	10		107.5	102.0	100.5	158.4	110.0		117.7		108.0				115.8
	11		107.7	102.6	100.8	158.6	111.1		118.3		108.0				116.2
	12														
ERZEUGERPREISINDIZES															
PRODUCER PRICE INDICES															
INDICE DE PRIX A LA PRODUCTION															
In ECU															
In ECU															
Exprimés en ECU															
1993	12	97.9	111.3	103.2	103.2	106.1	85.5	106.8	90.0		113.4				104.0
1994	01	98.4	111.7	103.5	103.2	105.8	85.6	106.9	90.9		111.8				106.1
	02	98.7	113.0	103.2	102.9	106.6	86.8	106.9	92.4		111.6				103.4
	03	98.5	113.6	102.9	103.6	106.9	87.2	107.1	91.5		112.0				102.4
	04	99.8	114.4	102.3	103.8	107.8	88.1	106.5	94.9		112.9				102.6
	05	99.8	114.6	101.6	104.4	106.5	87.4	106.9	94.9		113.2				102.4
	06	99.6	114.6	102.5	104.9	105.0	87.6	107.5	93.4		113.5				103.1
	07	99.8	115.1	102.9	106.4	105.1	88.4	107.8	92.4		115.1				102.1
	08	99.9	115.5	103.6	107.3	108.0	88.5	108.4	91.8		115.2				102.2
	09	100.2	115.5	104.2	107.2	109.1	88.6	108.6	92.1		115.2				103.8
	10		115.7	106.8	107.6	108.6	89.3		91.7		116.4				105.2
	11		116.0	107.6	108.1	108.4	90.1		91.5		116.5				106.0
	12														
ABHÄNGIG BESCHÄFTIGTE															
NUMBER OF EMPLOYEES															
NOMBRE DE SALARIES															
Saisonbereinigt															
Seasonally adjusted															
Désaisonnalisés															
1993	11			96.3	75.1	81.9					72.3				
	12			96.8	74.8	80.0					73.4				
1994	01			96.0	74.4	77.7									
	02			96.4	73.9	75.8									
	03			96.4	74.5	75.2									
	04			96.1	75.3	74.9									
	05			96.0	75.9	74.7									
	06			96.3	74.6	74.8									
	07			96.5		74.9									
	08			96.8		75.1									
	09			96.8		74.9									
	10			97.4											
	11			97.6											

Alle Zeitreihen dieser Veröffentlichung folgen der neuen Wirtschaftszweigklassifikation NACE Rev.1. Es ist darauf hinzuweisen, daß Irland, Luxemburg, die Niederlande, Portugal und das Vereinigte Königreich bislang ihre Reihen nicht in NACE Rev.1 liefern. Dies macht viele Schätzungen notwendig, die die Verlässlichkeit dieser Konjunkturindikatoren reduzieren.

All time series in this publication follow the new activity classification NACE Rev.1. It should be noted that Ireland, Luxembourg, the Netherlands, Portugal and the United Kingdom do not yet supply their series in NACE Rev.1. This necessitates a lot of estimations which reduces the reliability of these short term indicators.

Toutes les séries présentées dans cette publication suivent la nouvelle classification des activités NACE Rev.1. Cependant, l'Irlande, le Luxembourg, les Pays-Bas le Portugal et le Royaume-Uni ne fournissent pas de données dans la classification NACE Rev.1. Il est donc nécessaire de procéder à un grand nombre d'estimations ce qui réduit la fiabilité de ces indicateurs conjoncturels.

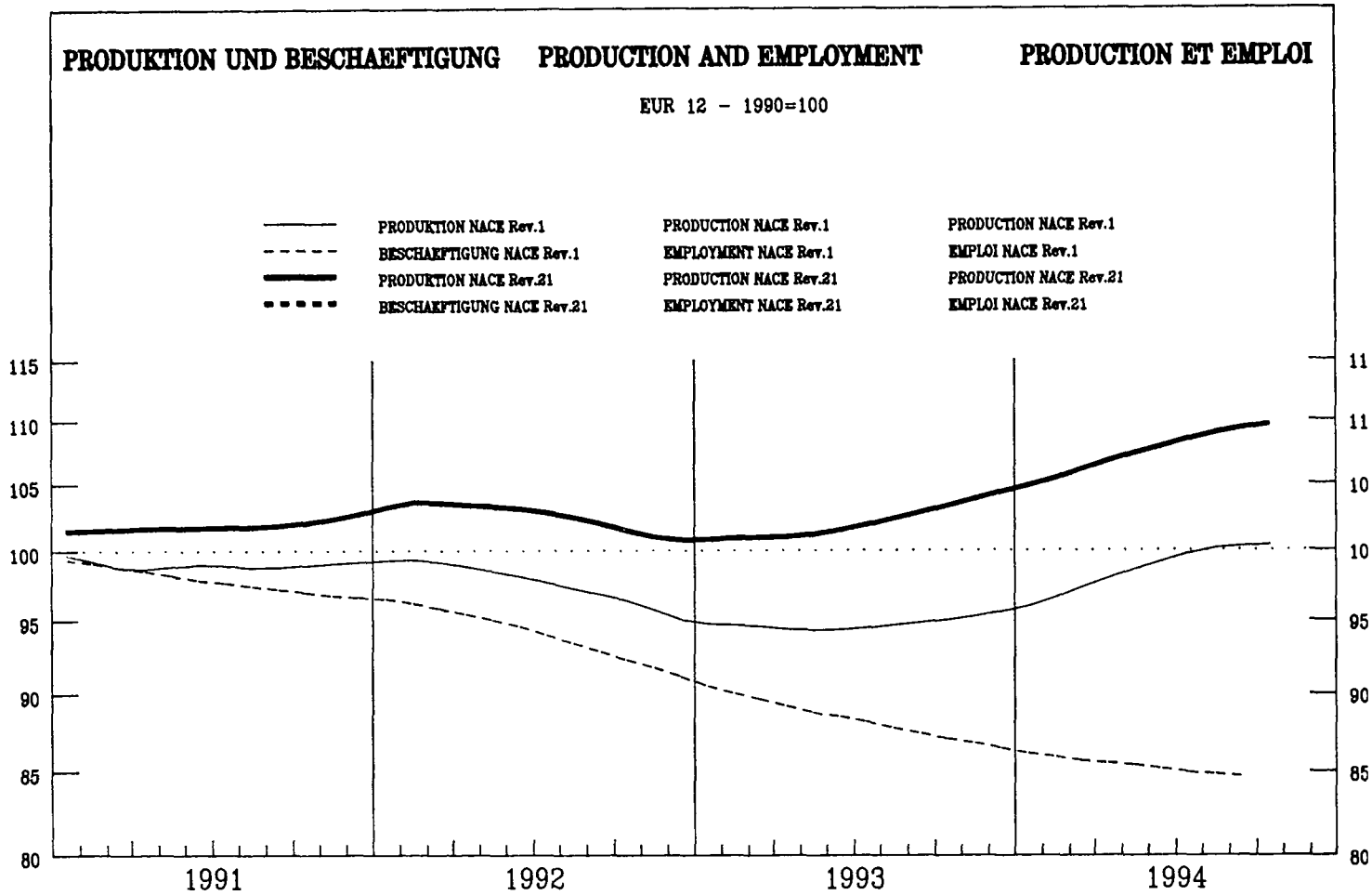

	EUR12	B	DK	D	GR	E	F	IRL	I	L	NL	P	UK	USA	JAP
PRODUKTIONSINDIZES			INDICES OF PRODUCTION										INDICES DE PRODUCTION		
Pro Arbeitstag			Per working day										Par jour ouvrable		
1993	09	107.5	99.5	94.7	104.6	97.9	106.8	112.9	111.0	110.0	108.9	105.1	105.6	106.3	
	10	109.5	95.9	97.1	109.8	95.4	107.0	112.4	110.9	113.9	109.7	88.3	109.1	109.8	
	11	108.1	88.0	98.9	104.9	105.4	110.1	110.1	107.9	112.7	102.5	108.6	109.2	107.7	
	12	91.6	76.4	80.2	88.4	104.6	99.8	100.8	97.0	88.1	91.2	99.3	89.2	103.5	
1994	01	106.7	92.5	99.0	107.6	105.0	102.1	114.8	104.5	109.9	109.7	95.2	100.1	108.8	
	02	108.2	92.1	93.4	102.4	113.0	105.9	114.1	102.1	114.0	110.5	97.8	108.3	110.8	
	03	113.3	97.3	106.4	114.5	115.1	123.0	120.7	107.0	112.7	110.5	104.4	107.7	109.3	
	04	109.1	97.6	87.8	102.9	102.6	110.1	115.7	112.7	118.9	117.0	106.7	101.5	110.7	
	05	110.2	94.0	95.5	104.7	109.7	122.6	114.4	108.3	117.3	114.6	110.0	103.8		
	06	113.3		110.7	108.3	118.5	118.5	121.5	107.0	118.5	112.2	109.1	106.9		
	07	111.2		72.7	105.7	111.0	115.5	124.6	107.6	122.4	101.7	106.9	103.6		
	08	87.1		112.9	102.3	69.2	77.4	81.1	91.1	57.9	101.7	108.1	99.6		
	09	114.8		111.6	111.8	112.3	118.9	123.9		115.1		112.1	111.3		
	10	115.7		109.9	115.8	124.3	116.8	119.7		117.2			114.5		
	11	114.6		113.4	110.8	123.6	122.4	117.1		118.6			113.1		
Saisonbereinigt			Seasonally adjusted										Désaisonnalisés		
1993	09	103.1	92.5	87.9	101.7	100.4	104.6	106.5	103.5	104.8	107.4	109.7	101.2	106.0	
	10	103.7	92.3	88.0	102.1	89.8	103.6	108.5	106.6	106.6	108.1	92.4	102.0	107.3	
	11	104.3	86.3	92.2	102.9	99.4	105.0	110.6	104.1	105.7	102.6	106.4	101.7	108.4	
	12	105.2	89.8	92.2	103.4	111.8	109.7	111.3	105.2	105.4	105.1	97.6	102.2	109.0	
1994	01	104.9	92.8	96.4	104.7	103.3	104.3	111.4	106.8	104.5	108.0	92.4	105.2	107.8	
	02	105.4	90.0	94.1	103.3	108.1	104.7	111.9	105.0	106.4	106.8	96.3	104.7	108.7	
	03	106.5	93.3	100.1	106.6	106.1	110.4	112.4	107.1	106.8	106.7	99.3	103.9	108.6	
	04	107.7	93.7	93.3	105.2	101.8	108.8	113.3	107.8	111.4	107.7	101.7	103.9	109.0	
	05	108.0	90.7	97.6	106.5	103.1	114.2	115.3	103.6	108.6	107.5	107.5	104.2		
	06	108.2		101.1	107.5	107.8	112.2	114.1	102.7	110.8	106.2	109.1	103.9		
	07	108.8		101.2	105.5	113.0	111.9	114.3	105.4	112.0	111.2	111.3	106.2		
	08	110.5		104.7	107.1	108.2	109.5	116.3	111.7	117.6	113.6	118.1	105.9		
	09	110.0		103.6	108.6	114.8	115.5	117.0		110.2		116.5	106.6		
	10	109.7		99.7	107.7	116.8	113.2	116.6		110.3			107.0		
	11	110.5		105.6	108.7	116.3	116.1	117.7		111.6			105.4		

1990 = 100

	EUR12	B	DK	D	GR	E	F	IRL	I	L	NL	P	UK	USA	JAP
PRODUKTIONSINDIZES															
INDICES OF PRODUCTION															
INDICES DE PRODUCTION															
1987	92.9	85.4	92.0	85.7	120.1	94.3	88.3	96.2	91.3		84.7	94.3	108.0	94.7	
1988	98.0	93.6	97.2	90.5	107.9	97.4	93.8	93.9	97.8		91.2	95.4	112.9	97.7	
1989	101.1	94.6	98.8	94.7	108.0	101.2	97.6	100.9	100.4		96.1	98.7	114.2	99.4	
1990	100.0	100.0	99.9	100.0	100.0	100.0	100.0	100.0	100.0		100.0	100.0	100.0	100.0	
1991	102.1	97.6	103.9	103.4	107.6	102.9	103.2	101.8	102.4		101.8	110.5	98.0	100.6	
1992	103.2	101.8	103.8	102.6	109.8	102.2	108.7	103.7	102.0		102.7	107.5	98.9	103.0	
1993	102.5	93.5	89.4	100.9	102.2	101.3	106.1	103.1	103.1		104.4	99.7	101.8	106.4	
UMSATZ															
TURNOVER															
CHIFFRE D'AFFAIRES															
Saisonbereinigt															
Seasonally adjusted															
Désaisonnalisés															
1994	04	93.4		83.3	85.5		93.8	115.6	111.5				109.3		
	05	99.0		87.4	91.3		98.8	112.8	123.9				110.0		
	06	99.7		90.4	92.8		97.7	108.9	123.2				111.2		
	07			88.5			95.5	114.1	120.3				113.8		
	08			94.6			106.1	119.9	140.0				115.3		
	09			94.4			101.7		132.0				118.5		
	10			96.3					130.0				119.9		
	11			98.1											
ERZEUGERPREISINDIZES															
PRODUCER PRICE INDICES															
INDICE DE PRIX A LA PRODUCTION															
In Landeswährung															
In national currency															
Exprimés en monnaie nationale															
1993	12	95.2	95.1	94.2	92.3	154.9	92.6	85.3	105.2	103.4		96.0	102.6	95.5	91.3
1994	01	94.9	94.7	93.4	91.8	154.6	93.6	84.8	105.2	103.4		95.0	102.5	95.4	91.2
	02	95.0	95.2	91.9	91.9	157.3	93.1	84.5	104.7	103.6		95.0	102.9	95.5	90.9
	03	95.1	95.0	93.1	92.0	157.3	94.0	84.9	104.5	103.7		95.0	102.5	95.9	90.4
	04	95.7	95.4	92.8	92.4	157.3	95.7	85.4	105.0	104.1		96.0	103.1	96.2	90.4
	05	96.4	95.7	93.1	93.2	158.2	96.4	86.1	105.2	105.0		96.0	104.1		
	06	97.2	95.7	92.7	93.7	159.1	99.5	87.3	105.2	105.5		97.0	104.5		
	07	98.5	95.8	93.5	94.8	161.6	101.6	88.6	105.6	106.7		100.0	106.0		
	08	100.0	96.5	93.9	96.0	161.6	103.2	90.0	105.8	108.1		101.0	108.3		
	09	101.3	97.6	94.6	96.8	164.0	105.1	91.3	107.1	111.2		101.0	110.0		
	10		98.5	94.3	98.0	165.5	108.0			112.5		103.0	111.3		
	11		98.7	95.9	98.6	166.1	109.7			114.3		103.0	114.0		
	12												115.1		
ERZEUGERPREISINDIZES															
PRODUCER PRICE INDICES															
INDICE DE PRIX A LA PRODUCTION															
In ECU															
In ECU															
Exprimés en ECU															
1993	12	93.1	100.1	97.7	98.1	112.7	75.6	89.3	101.5	82.6		102.7	96.7	107.4	135.0
1994	01	93.1	99.6	97.2	97.5	111.8	75.9	88.9	103.8	83.1		101.1	98.0	108.7	134.9
	02	92.9	100.9	95.3	97.2	113.2	76.3	88.6	102.1	83.7		101.0	97.1	108.5	140.4
	03	92.9	101.3	96.6	97.7	112.6	76.7	89.2	100.8	82.9		101.3	95.6	106.6	138.2
	04	93.6	101.6	96.1	98.0	111.8	78.7	89.1	101.7	85.6		102.2	95.7	107.2	140.9
	05	94.2	102.1	96.7	99.0	111.5	78.4	90.0	102.0	86.0		102.5	95.9		
	06	94.8	102.3	96.3	99.7	110.6	80.9	91.6	102.0	85.2		103.9	96.1		
	07	95.9	102.8	97.4	101.4	112.5	83.0	93.2	101.3	85.0		107.5	95.7		
	08	97.2	103.9	97.5	102.9	112.4	84.0	94.9	101.2	85.0		108.8	97.4		
	09	98.5	105.0	98.4	103.6	113.3	85.5	96.3	102.8	87.4		108.8	99.3		
	10		106.0	98.7	104.9	113.6	87.7			87.7		111.0	101.1		
	11		106.3	100.5	105.7	113.5	89.0			88.4		111.1	104.0		
	12												105.3		
ABHÄNGIG BESCHÄFTIGTE															
NUMBER OF EMPLOYEES															
NOMBRE DE SALARIES															
Saisonbereinigt															
Seasonally adjusted															
Désaisonnalisés															
1993	11		70.7	90.6	92.9	95.7	91.7	93.5	92.3		90.3	70.9	85.5	94.1	
	12			90.7	92.7	96.7	92.4	93.4	91.9		89.6	69.9	84.4	94.3	
1994	01				92.1	97.6	93.4	93.2	91.3		88.8	67.7	86.2	93.7	
	02				91.9	98.4	93.9	93.1	90.6		88.2	69.4	86.2	93.7	
	03				91.5	98.5	91.5	93.0	89.3		87.9		85.8	94.8	
	04				91.3	98.6	88.7	93.0			87.7		87.9		
	05				91.0	98.7	86.4	93.0			87.6		88.3		
	06				90.7	98.7	86.3	93.0			87.4		87.9		
	07				90.5		86.7	93.0					88.0		
	08				90.4		87.4	93.1					88.6		
	09				90.1		89.2	93.1					88.7		
	10				89.8								89.4		
	11				89.6										

Alle Zeitreihen dieser Veröffentlichung folgen der neuen Wirtschaftszweigklassifikation NACE Rev.1. Es ist darauf hinzuweisen, daß Irland, Luxemburg, die Niederlande, Portugal und das Vereinigte Königreich bislang ihre Reihen nicht in NACE Rev.1 liefern. Dies macht viele Schätzungen notwendig, die die Verlässlichkeit dieser Konjunkturindikatoren reduzieren.

All time series in this publication follow the new activity classification NACE Rev.1. It should be noted that Ireland, Luxembourg, the Netherlands, Portugal and the United Kingdom do not yet supply their series in NACE Rev.1. This necessitates a lot of estimations which reduces the reliability of these short term indicators.

Toutes les séries présentées dans cette publication suivent la nouvelle classification des activités NACE Rev.1. Cependant, l'Irlande, le Luxembourg, les Pays-Bas le Portugal et le Royaume-Uni ne fournissent pas de données dans la classification NACE Rev.1. Il est donc nécessaire de procéder à un grand nombre d'estimations ce qui réduit la fiabilité de ces indicateurs conjoncturels.

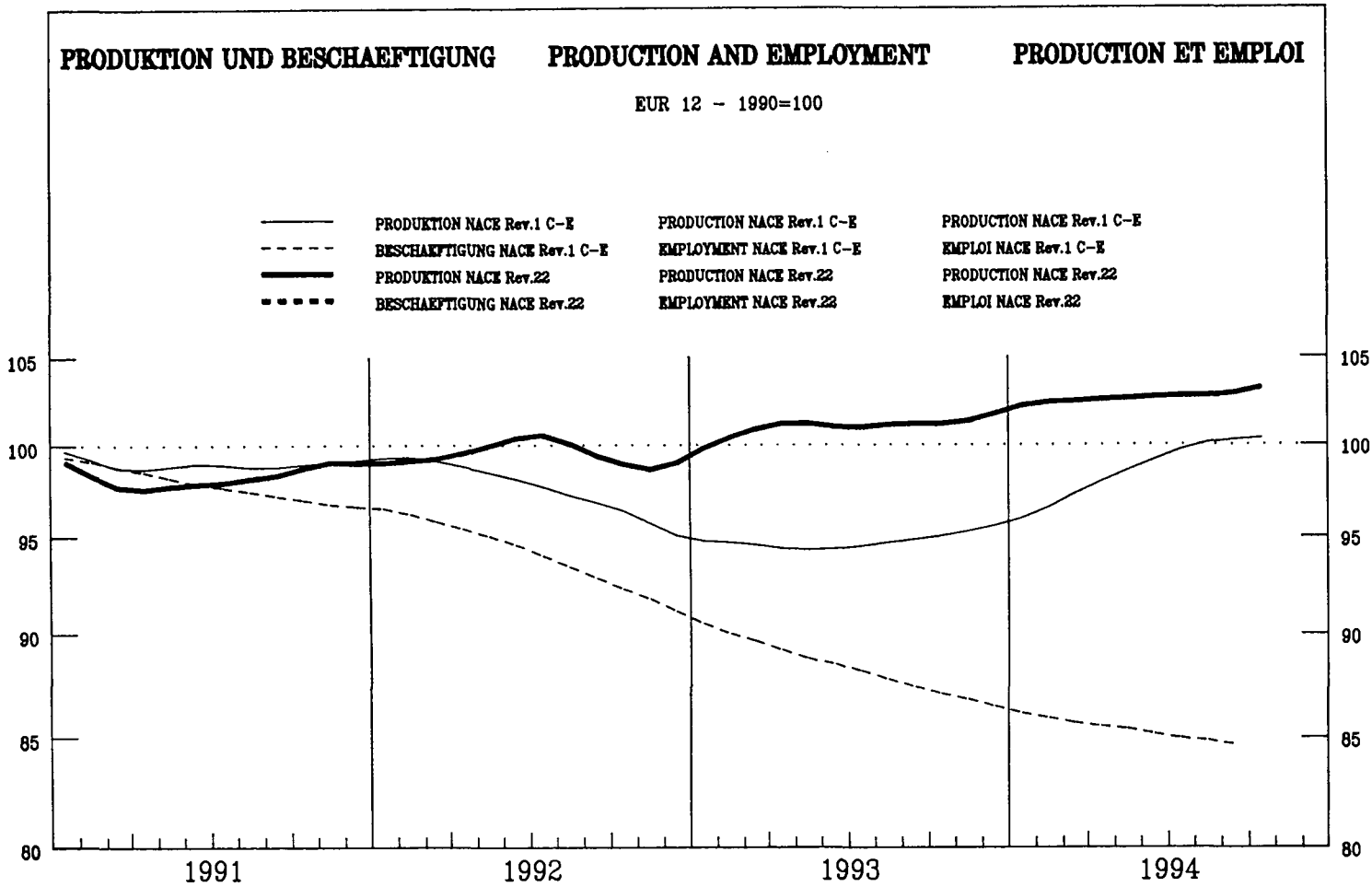

		EUR12	B	DK	D	GR	E	F	IRL	I	L	NL	P	UK	USA	JAP	
PRODUKTIONSINDIZES		INDICES OF PRODUCTION														INDICES DE PRODUCTION	
Pro Arbeitstag		Per working day														Par jour ouvrable	
1993	09	106.0		117.6	101.1	83.8	108.4	94.1	122.2	117.7		105.8		108.7			
	10	108.4		116.4	107.0	88.9	112.0	91.9	133.0	137.0		101.7		105.5			
	11	110.3		114.7	103.4	85.8	110.8	103.5	153.7	141.5		101.7		104.5			
	12	100.3		103.5	102.4	90.2	107.7	88.9	144.4	128.6		105.8		88.1			
1994	01	98.1		108.0	92.6	79.5	100.8	98.5	145.4	115.3		90.3		92.3			
	02	100.7		103.0	87.9	83.8	104.1	95.2	140.8	121.6		100.1		99.0			
	03	105.1		121.0	99.1	87.0	114.0	95.1	144.6	113.9		105.8		105.6			
	04	104.6		107.3	92.2	83.3	113.1	94.3	137.2	137.6		104.1		98.6			
	05	105.0		109.7	89.6	88.0	117.6	104.4	137.3	127.6		106.6		97.8			
	06	106.4		113.0	94.8	82.0	119.2	97.1	124.6	133.6		104.9		101.5			
	07	96.6		84.4	91.3	79.2	103.1	84.4	121.0	130.0		80.5		94.1			
	08	88.1		106.7	90.6	65.8	83.5	69.0	114.9	98.4				93.0			
	09	107.5		118.3	100.5	83.3	109.6	93.0		128.3				109.2			
	10	110.3		114.7	106.1	85.0	112.9	92.1		141.2				109.2			
	11	113.6		115.3	107.3	85.8	120.4	100.8		145.6				109.7			
Saisonbereinigt		Seasonally adjusted														Désaisonnalisés	
1993	09	101.5		108.1	97.5	83.6	106.3	91.6	122.8	119.9		100.9		98.4			
	10	101.4		106.1	96.6	84.9	104.5	89.7	132.5	127.2		97.3		96.9			
	11	101.3		106.5	95.9	79.2	103.9	92.4	141.5	126.0		96.7		96.1			
	12	102.1		107.4	94.8	79.3	110.7	90.1	140.4	123.8		101.7		98.9			
1994	01	102.6		109.7	97.2	84.9	105.1	97.0	140.7	121.3		96.9		100.4			
	02	103.1		109.0	95.3	85.2	108.8	95.2	143.7	125.0		99.9		100.0			
	03	102.2		111.2	95.4	84.6	110.4	94.7	139.5	117.0		101.7		100.5			
	04	103.3		108.5	94.9	82.1	107.4	92.4	135.5	131.4		98.9		100.7			
	05	102.5		108.6	95.1	86.8	104.9	94.9	136.7	122.5		101.8		99.8			
	06	103.2		114.2	97.0	81.3	109.6	92.5	127.3	127.7		102.7		98.6			
	07	103.0		108.2	95.7	84.1	104.4	94.1	131.4	131.5		96.3		99.0			
	08	102.8		107.2	96.1	81.0	122.6	89.2	124.8	130.8				98.7			
	09	103.0		108.6	96.9	83.1	107.8	90.9		130.1				99.0			
	10	103.3		104.9	95.9	81.3	105.8	90.4		130.2				100.3			
	11	104.2		107.1	99.4	79.4	113.0	90.3		129.3				100.8			

1990 = 100

	EUR12	B	DK	D	GR	E	F	IRL	I	L	NL	P	UK	USA	JAP
PRODUKTIONSINDIZES															
INDICES OF PRODUCTION															
INDICES DE PRODUCTION															
1987	95.1		100.8	87.9	127.7	94.2	83.1	80.2	76.3		85.8		116.9		
1988	103.1		103.6	90.8	124.8	92.6	91.6	90.9	85.5		91.4		130.3		
1989	108.8		99.5	95.6	124.2	100.7	96.2	97.8	87.3		95.7		139.6		
1990	100.0		100.0	100.0	100.0	100.0	100.0	100.0	100.0		100.0		100.0		
1991	98.4		100.4	103.7	91.8	104.9	95.9	110.2	99.9		101.1		93.9		
1992	99.6		103.0	102.5	89.2	107.9	94.2	122.5	106.9		102.4		94.5		
1993	101.4		104.6	97.8	84.2	106.2	91.2	133.2	122.2		99.7		97.6		
UMSATZ															
TURNOVER															
CHIFFRE D'AFFAIRES															
Saisonbereinigt															
Seasonally adjusted															
Désaisonnalisés															
1994	04		107.6	93.1		97.6		110.1							
	05		108.2	95.2		101.1		110.3							
	06		113.5	98.1		100.9		113.9							
	07		108.6			98.3		106.5							
	08		107.0			101.0		115.6							
	09		109.1			103.7		116.7							
	10		113.2					109.6							
	11		110.8												
ERZEUGERPREISINDIZES															
PRODUCER PRICE INDICES															
INDICE DE PRIX A LA PRODUCTION															
In Landeswährung															
In national currency															
Exprimés en monnaie nationale															
1993	12		96.6	100.7	104.6	165.5	117.7		116.9		101.0				
1994	01		97.2	98.8	104.3	167.7	118.9		117.5		101.0				
	02		97.2	98.5	104.3	167.9	118.3		118.2		100.0				
	03		97.2	98.5	104.3	167.9	118.9		118.7		100.0				
	04		100.2	99.7	104.6	167.9	119.5		119.0		100.0				
	05		100.2	100.2	104.6	167.9	119.9		119.6		100.0				
	06		100.2	100.2	104.8	167.9	119.8		119.9		100.0				
	07		102.1	99.9	105.1	170.5	120.3		120.2		101.0				
	08		102.1	100.1	105.2	173.1	120.6		120.8		101.0				
	09		102.1	101.7	105.3	178.2	121.1		123.2		101.0				
	10		102.5	102.9	105.6	178.4	122.2		123.7		101.0				
	11		102.5	103.5	105.9	178.4	122.6		124.5		101.0				
	12														
ERZEUGERPREISINDIZES															
PRODUCER PRICE INDICES															
INDICE DE PRIX A LA PRODUCTION															
n ECU															
In ECU															
Exprimés en ECU															
1993	12		101.6	104.5	111.2	120.3	96.1		93.4		108.1				
1994	01		102.1	102.9	110.8	121.1	96.4		94.4		107.6				
	02		103.0	102.2	110.3	120.7	96.9		95.5		106.4				
	03		103.6	102.3	110.8	120.0	97.0		94.9		106.7				
	04		106.7	103.3	110.9	119.1	98.2		97.8		106.6				
	05		106.9	104.2	111.2	118.3	97.5		98.0		106.9				
	06		107.0	104.2	111.5	116.6	97.4		96.7		107.2				
	07		109.5	104.2	112.4	118.5	98.3		95.7		108.7				
	08		109.8	103.9	112.8	120.3	98.2		95.0		108.9				
	09		109.8	105.8	112.8	123.0	98.4		96.8		108.9				
	10		110.3	107.8	113.1	122.3	99.2		96.4		108.9				
	11		110.4	108.5	113.6	121.8	99.4		96.3		109.0				
	12														
ABHÄNGIG BESCHÄFTIGTE															
NUMBER OF EMPLOYEES															
NOMBRE DE SALAIRES															
Saisonbereinigt															
Seasonally adjusted															
Désaisonnalisés															
1993	11		92.5	97.6	104.0	101.1	92.1				90.8		97.9		
	12		92.5	97.1	104.1	100.9	92.1				90.9		97.1		
1994	01			96.3	104.2	100.6	92.1				91.2		97.4		
	02			95.9	104.2	99.9	92.2				91.2		98.4		
	03			95.6	103.5	97.0	92.2				90.3		97.2		
	04			95.2	102.6	94.6	92.3				89.4		98.8		
	05			94.9	101.8	93.0	92.4				88.3		98.8		
	06			94.6	101.4	93.3	92.5				87.1		98.0		
	07			94.0		94.0	92.5						97.7		
	08			93.7		94.5	92.5						98.0		
	09			93.5		94.3	92.5						97.8		
	10												95.7		
	11				92.8										

Alle Zeitreihen dieser Veröffentlichung folgen der neuen Wirtschaftszweigklassifikation NACE Rev.1. Es ist darauf hinzuweisen, daß Irland, Luxemburg, die Niederlande, Portugal und das Vereinigte Königreich bislang ihre Reihen nicht in NACE Rev.1 liefern. Dies macht viele Schätzungen notwendig, die die Verlässlichkeit dieser Konjunkturindikatoren reduzieren.

All time series in this publication follow the new activity classification NACE Rev.1. It should be noted that Ireland, Luxembourg, the Netherlands, Portugal and the United Kingdom do not yet supply their series in NACE Rev.1. This necessitates a lot of estimations which reduces the reliability of these short term indicators.

Toutes les séries présentées dans cette publication suivent la nouvelle classification des activités NACE Rev.1. Cependant, l'Irlande, le Luxembourg, les Pays-Bas le Portugal et le Royaume-Uni ne fournissent pas de données dans la classification NACE Rev.1. Il est donc nécessaire de procéder à un grand nombre d'estimations ce qui réduit la fiabilité de ces indicateurs conjoncturels.

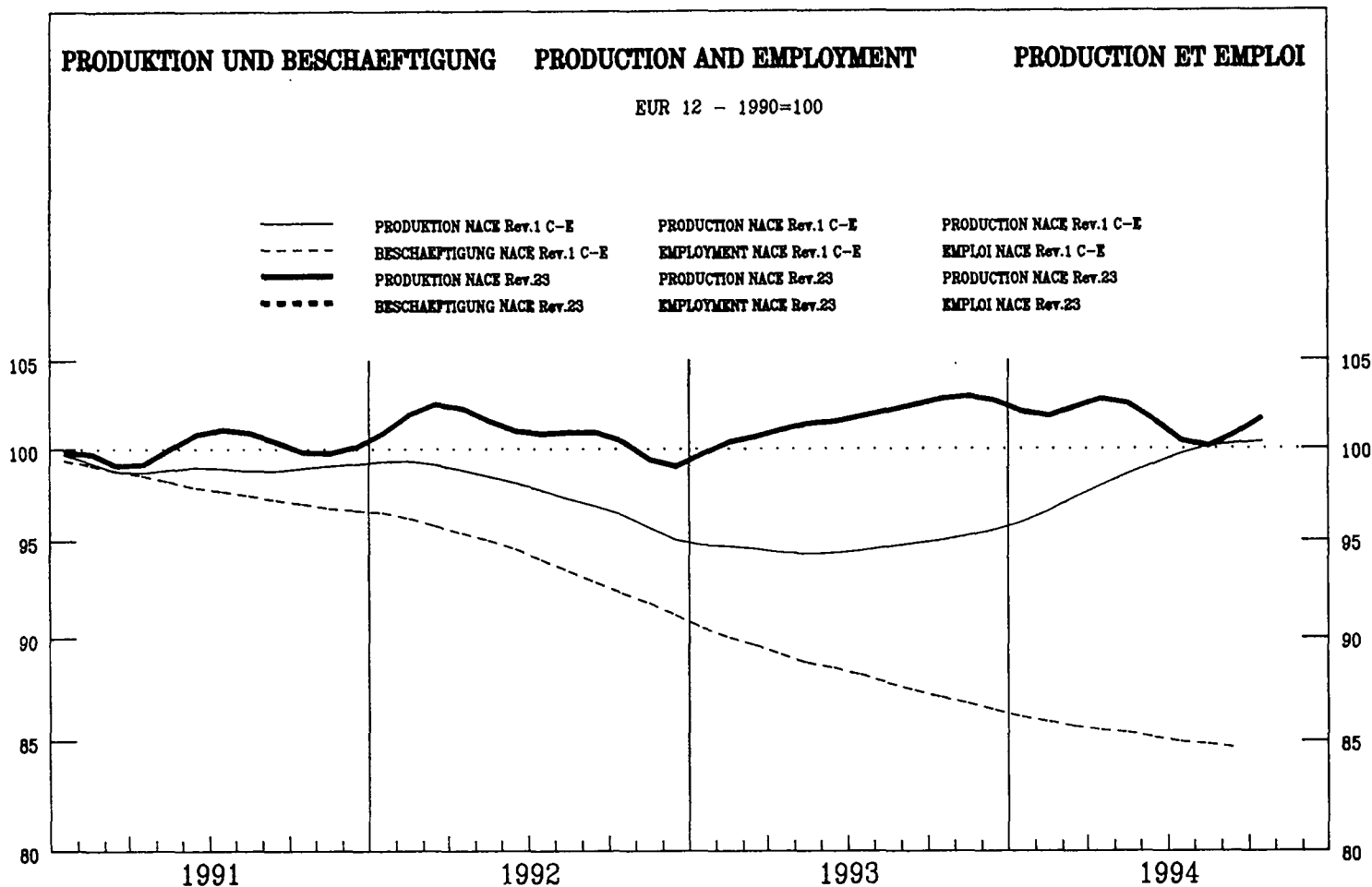

	EUR12	B	DK	D	GR	E	F	IRL	I	L	NL	P	UK	USA	JAP
PRODUKTIONSINDIZES			INDICES OF PRODUCTION										INDICES DE PRODUCTION		
Pro Arbeitstag			Per working day										Par jour ouvrable		
1993	09	103.1	76.6	114.2	102.1	95.6	103.2	105.4	119.4	104.5	106.6	88.7	102.4		
	10	102.7	80.0	105.8	99.6	80.5	111.1	109.2	122.9	107.4	87.6	93.0	102.2		
	11	105.0	81.2	105.3	99.7	85.0	95.2	110.3	117.7	108.3	101.3	110.4	108.2		
	12	107.4	73.4	105.2	106.7	82.8	107.6	113.7	119.0	112.0	111.2	136.0	102.6		
1994	01	104.0	77.8	106.9	102.3	91.2	107.7	105.6	112.7	101.3	105.8	108.5	105.2		
	02	97.3	72.6	114.5	95.5	102.1	93.7	102.5	107.2	94.9	105.8	105.2	94.8		
	03	99.3	69.2	117.7	100.1	90.7	114.0	106.5	116.0	94.6	92.1	115.2	95.1		
	04	101.3	75.2	104.9	100.1	99.5	108.4	105.6	122.8	104.3	89.8	108.5	100.2		
	05	103.6	78.7	124.0	107.1	103.6	90.8	104.4	137.9	101.7	103.5	102.1	105.8		
	06	101.6		115.2	104.5	110.5	94.3	89.6	149.3	100.3		112.3	109.1		
	07	101.0		115.5	106.0	102.3	100.8	92.6	144.5	100.6		107.8	102.7		
	08	99.5		123.3	103.6	103.4	104.5	103.3	113.6	101.5		101.8	90.9		
	09	101.8		105.1	102.8	91.1	103.5	103.0		107.7			97.3		
	10	101.8		92.7	106.8	102.4	105.7	104.4		100.6			98.9		
	11	104.6		103.8	106.1	112.9	104.8	106.6		103.6			103.1		
Saisonbereinigt			Seasonally adjusted										Désaisonnalisés		
1993	09	102.8	84.3	109.9	102.9	94.5	100.6	107.8	125.6	101.8	100.4	89.4	102.9		
	10	103.2	82.4	112.1	98.9	85.2	103.9	110.5	121.8	104.9	93.4	101.7	103.8		
	11	103.6	76.1	109.9	100.0	86.0	97.5	107.8	115.8	104.7	101.7	117.3	106.3		
	12	103.9	71.4	107.4	104.3	79.6	103.4	105.9	124.9	106.4	102.7	124.3	102.1		
1994	01	101.6	77.9	109.8	101.1	91.5	104.8	99.7	126.2	98.7	102.1	103.4	104.1		
	02	100.5	76.9	111.0	103.0	101.6	103.9	99.8	121.0	100.6	105.8	101.2	96.8		
	03	102.5	75.9	110.2	100.9	92.1	111.5	110.5	128.8	102.6	97.2	108.9	97.8		
	04	104.4	76.3	105.1	103.6	101.6	111.1	110.5	131.4	107.3	97.9	119.1	100.8		
	05	103.5	71.1	114.5	105.5	104.9	95.4	106.6	126.1	101.6	110.7	115.4	103.8		
	06	102.2		112.1	104.9	111.1	98.7	93.7	117.5	103.5		113.0	106.9		
	07	99.6		114.9	102.2	94.9	98.3	93.2	121.7	99.8		99.8	102.1		
	08	98.3		114.5	99.8	104.1	101.2	102.9	119.4	99.7		101.4	91.5		
	09	101.5		108.1	103.5	90.1	101.0	105.3		104.6			97.8		
	10	102.2		107.1	106.0	108.5	99.1	105.5		98.4			100.5		
	11	103.1		109.8	106.4	114.1	107.2	104.1		100.2			101.2		

1990 = 100

	EUR12	B	DK	D	GR	E	F	IRL	I	L	NL	P	UK	USA	JAP
PRODUKTIONSINDIZES			INDICES OF PRODUCTION									INDICES DE PRODUCTION			
1987	94.8	92.9	119.0	101.3	87.9	89.4	93.2	88.3	91.6		99.2	72.9	94.3		
1988	98.8	99.1	125.4	102.1	93.5	88.1	99.8	76.4	92.4		109.1	78.9	98.8		
1989	99.3	105.2	104.1	100.5	96.6	94.6	99.1	83.9	93.9		103.3	91.9	101.1		
1990	100.0	100.4	99.5	100.0	100.0	100.0	100.0	100.0	100.0		100.0	100.0	100.0		
1991	100.4	101.9	103.7	99.1	88.8	100.2	103.8	101.8	99.8		95.6	92.5	100.8		
1992	101.1	85.9	107.9	102.6	101.5	105.6	100.9	104.4	102.7		98.3	98.2	99.9		
1993	102.1	75.6	107.8	101.7	90.0	101.3	105.3	106.8	104.4		100.6	92.6	101.8		
UMSATZ			TURNOVER									CHIFFRE D'AFFAIRES			
Saisonbereinigt			Seasonally adjusted									Désaisonnalisés			
1994	04	106.2		90.8	124.5		101.0		146.2				87.6		
	05	108.7		109.1	128.8		102.9		146.5				92.0		
	06	108.4		91.9			95.7		156.1				95.7		
	07	103.2		98.1			98.0		129.2				91.3		
	08	105.2		90.5			96.4		161.3				81.3		
	09	102.3		77.9			95.6		142.7				85.7		
	10			71.0					135.1				86.2		
	11			77.7											
ERZEUGERPREISINDIZES			PRODUCER PRICE INDICES									INDICE DE PRIX A LA PRODUCTION			
In Landeswährung			In national currency									Exprimés en monnaie nationale			
1993	12	97.2	64.3	77.7	104.7	185.1	108.9	102.6		113.6		81.0	86.9		
1994	01	97.0	66.4	78.3	114.1	188.2	110.1	102.3		115.2		80.0	85.7		
	02	97.3	69.4	78.5	114.1	191.8	111.7	102.0		115.9		81.0	85.4		
	03	96.6	66.9	77.0	112.9	188.9	111.6	102.2		115.8		80.0	84.1		
	04	97.6	71.3	80.5	114.2	190.0	110.4	102.5		115.8		82.0	85.8		
	05	98.8	73.1	81.0	114.8	193.9	111.8	102.7		117.0		83.0	87.4		
	06	99.3	74.1	81.6	114.4	193.6	112.9	102.7		117.1		85.0	88.1		
	07	99.1	74.3	81.8	114.0	194.1	113.1	102.5		117.4		83.0	87.8		
	08	101.0	74.2	79.9	116.0	195.2	114.0	102.4		119.3		84.0	91.7		
	09	99.3	66.4	78.5	113.4	188.8	111.5	102.3		117.1		80.0	90.5		
	10		68.3	78.5	113.8	194.0	110.8		117.7		81.0	88.1			
	11		70.8	79.0	114.9	198.6	114.0		119.5		83.0	86.7			
	12														
ERZEUGERPREISINDIZES			PRODUCER PRICE INDICES									INDICE DE PRIX A LA PRODUCTION			
in ECU			In ECU									Exprimés en ECU			
1993	12	91.0	67.7	80.7	111.3	135.1	88.9	107.4		90.8		86.5	81.8		
1994	01	91.3	69.8	81.6	121.3	136.4	89.3	107.2		92.6		85.0	81.8		
	02	91.3	73.7	81.5	120.7	138.4	91.6	106.9		93.7		85.9	80.5		
	03	90.1	71.3	80.0	120.0	135.6	91.1	107.3		92.6		85.1	78.3		
	04	91.3	76.0	83.4	121.2	135.4	90.8	106.9		95.3		87.1	79.6		
	05	92.0	78.0	84.2	122.0	137.1	91.0	107.4		95.9		88.4	80.4		
	06	92.3	79.2	84.8	121.7	135.0	91.9	107.8		94.6		90.8	80.9		
	07	91.4	79.8	85.3	122.0	135.4	92.5	107.8		93.5		89.1	79.1		
	08	92.9	79.9	83.0	124.4	136.2	92.9	108.0		93.8		90.3	82.4		
	09	91.5	71.5	81.7	121.4	130.9	90.7	107.9		92.1		86.0	81.6		
	10		73.5	82.2	121.9	133.5	90.0		91.8		87.1	80.0			
	11		76.3	82.9	123.2	136.1	92.5		92.5		89.3	79.0			
	12														
ABHÄNGIG BESCHÄFTIGTE			NUMBER OF EMPLOYEES									NOMBRE DE SALAIRES			
Saisonbereinigt			Seasonally adjusted									Désaisonnalisés			
1993	11			98.8	87.3	100.1	127.5					78.2	83.9		
	12			100.8	87.1	100.2	137.8					87.7	83.4		
1994	01				86.2	100.3	151.0						84.5		
	02				85.8	100.3	161.9						84.4		
	03				85.7	100.2	159.5						82.4		
	04				84.7	100.0	155.3						83.4		
	05				84.5	99.9	150.1						83.2		
	06				84.7	100.2	137.8						82.0		
	07				82.8		125.8						84.2		
	08				82.2		115.9						83.9		
	09				81.8		112.3						81.9		
	10				80.8								82.6		
	11				80.3										

Alle Zeitreihen dieser Veröffentlichung folgen der neuen Wirtschaftszweigklassifikation NACE Rev.1. Es ist darauf hinzuweisen, daß Irland, Luxemburg, die Niederlande, Portugal und das Vereinigte Königreich bislang ihre Reihen nicht in NACE Rev.1 liefern. Dies macht viele Schätzungen notwendig, die die Verlässlichkeit dieser Konjunkturindikatoren reduzieren.

All time series in this publication follow the new activity classification NACE Rev.1. It should be noted that Ireland, Luxembourg, the Netherlands, Portugal and the United Kingdom do not yet supply their series in NACE Rev.1. This necessitates a lot of estimations which reduces the reliability of these short term indicators.

Toutes les séries présentées dans cette publication suivent la nouvelle classification des activités NACE Rev.1. Cependant, l'Irlande, le Luxembourg, les Pays-Bas le Portugal et le Royaume-Uni ne fournissent pas de données dans la classification NACE Rev.1. Il est donc nécessaire de procéder à un grand nombre d'estimations ce qui réduit la fiabilité de ces indicateurs conjoncturels.

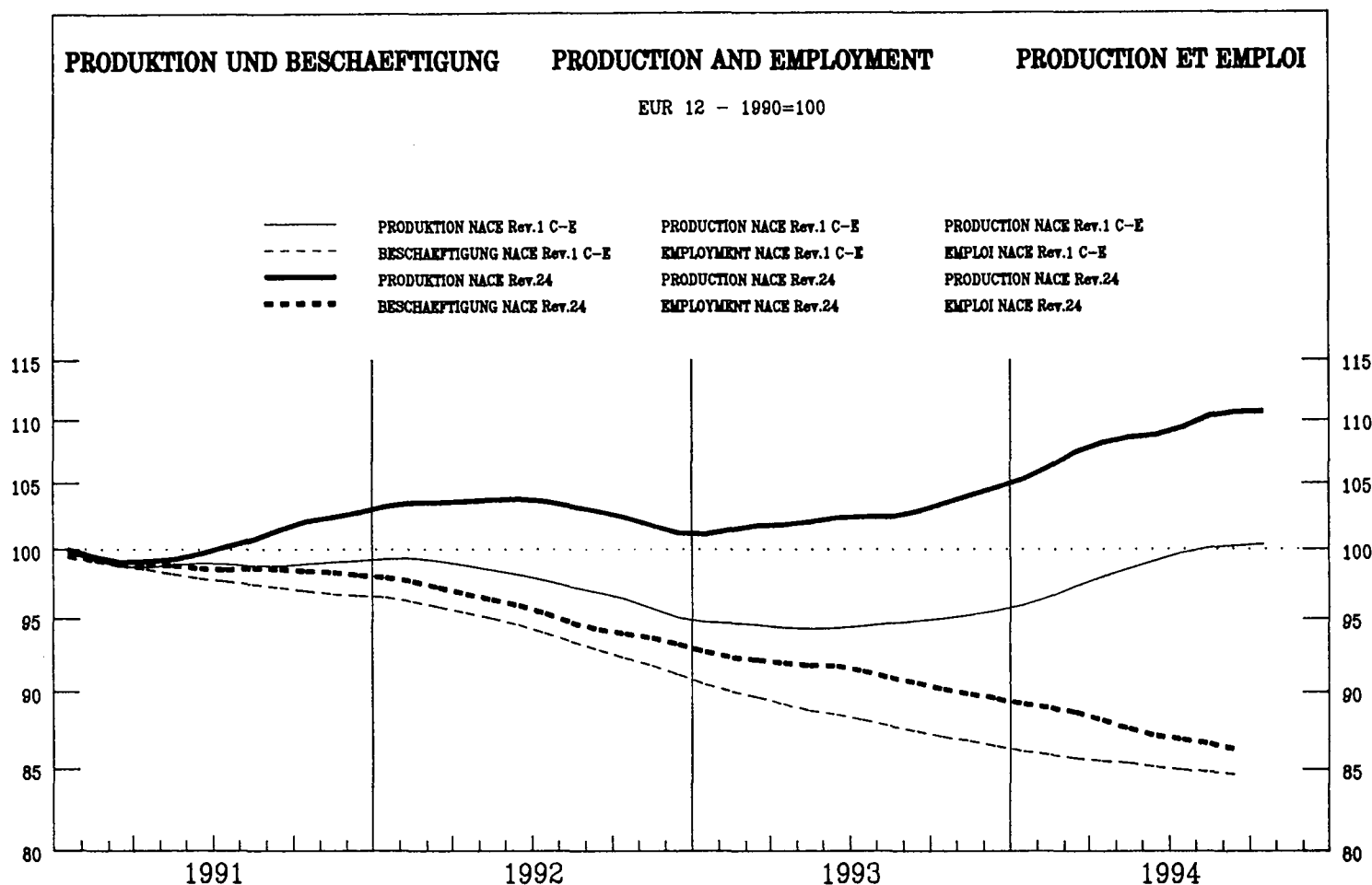

	EUR12	B	DK	D	GR	E	F	IRL	I	L	NL	P	UK	USA	JAP	
PRODUKTIONSINDIZES			INDICES OF PRODUCTION										INDICES DE PRODUCTION			
Pro Arbeitstag			Per working day										Par jour ouvrable			
1993	09	103.3	107.4	113.5	95.7	98.2	107.8	108.5	160.4	96.5	175.9	102.7	68.6	109.8	111.6	96.0
	10	106.3	111.0	110.0	101.7	98.1	106.9	109.9	174.1	100.2	189.5	101.9	69.0	111.0	106.7	98.4
	11	107.1	107.9	106.7	100.6	96.0	104.3	113.7	155.8	105.7	190.3	100.2	74.4	112.7	104.3	99.8
	12	96.8	99.6	108.0	90.1	91.0	94.9	107.5	154.1	91.0	162.0	91.6	61.5	98.9	102.1	101.5
1994	01	104.6	110.9	106.0	99.0	98.9	106.8	116.7	154.9	95.8	209.0	99.3	72.8	104.8	102.5	101.1
	02	109.5	119.4	107.0	97.9	97.5	109.7	118.5	190.6	105.2	210.5	105.3	78.2	115.8	104.4	97.6
	03	117.1	116.9	135.8	117.8	101.7	118.4	118.5	195.5	105.3	212.7	109.6	80.0	121.1	105.9	98.7
	04	111.4	116.5	106.6	101.6	104.2	113.2	119.3	212.2	107.3	208.0	110.4	78.7	113.8	106.9	100.8
	05	111.9	110.1	131.6	102.8	103.7	120.9	120.2	181.2	108.1	212.5	108.7	79.6	113.1	109.3	101.8
	06	112.6		138.6	104.1	103.2	121.3	117.7	210.3	105.3	191.7	108.7	75.7	117.2	114.5	101.6
	07	107.6		123.0	101.8	103.5	117.9	114.2	151.1	105.3	175.1	102.7	69.3	109.9	114.8	
	08	92.7		122.4	99.1	54.0	68.3	102.6	157.6	56.8	161.1	98.5	57.7	105.8	117.1	
	09	111.2		126.3	105.7	101.0	118.5	115.2		100.5	194.7		72.1	118.0	117.4	
	10	113.3		119.5	109.1	97.5	121.5	114.8		106.9	207.7			118.5	114.4	
	11	114.1		126.0	106.3	100.2	121.9	119.9		108.9				118.0		
Saisonbereinigt			Seasonally adjusted										Désaisonnalisés			
1993	09	102.9	107.9	109.7	96.7	96.2	104.8	109.7	160.7	95.5	209.6	100.8	75.0	107.2	106.3	98.6
	10	103.4	110.9	109.1	97.9	96.7	99.2	110.7	172.6	96.6	202.9	101.4	69.9	106.9	105.5	98.4
	11	104.3	104.4	108.5	99.2	94.2	100.1	112.0	159.4	98.3	176.5	101.0	71.7	109.4	106.6	98.8
	12	104.7	106.7	119.1	98.9	95.7	104.7	112.5	162.2	96.7	191.5	98.2	65.6	109.6	107.0	98.2
1994	01	105.2	107.5	108.0	98.5	99.3	109.3	113.9	152.1	97.7	218.1	101.7	71.4	109.4	107.0	99.1
	02	105.8	112.5	111.4	99.6	93.8	107.9	112.4	175.3	97.0	184.4	101.8	72.0	110.7	107.5	100.0
	03	108.7	110.3	119.6	106.8	95.1	110.0	113.2	171.6	98.3	195.6	105.5	75.4	112.3	108.6	99.8
	04	107.7	110.4	108.6	100.3	95.0	108.3	115.7	180.7	100.8	193.0	105.9	72.7	111.6	107.9	100.4
	05	109.5	106.3	127.4	103.6	96.2	111.6	118.0	181.2	101.2	217.9	106.7	76.3	113.3	110.0	102.1
	06	108.5		127.3	103.0	96.1	112.7	113.5	193.7	98.2	160.8	103.7	73.2	114.3	110.5	104.0
	07	108.3		129.8	102.4	95.9	109.0	116.2	174.8	100.1	162.7	104.9	70.2	113.5	111.0	
	08	112.0		128.4	104.7	97.7	118.1	119.3	214.7	107.5	216.4	107.8	74.7	115.2	112.0	
	09	110.6		122.1	106.4	98.5	115.0	116.7		99.6	229.4		78.6	115.2	111.9	
	10	110.3		119.0	105.0	96.3	113.0	116.1		102.9	220.9			114.3	113.2	
	11	111.1		127.8	104.9	98.2	117.0	118.1		101.3				114.7		

1990 = 100

	EUR12	B	DK	D	GR	E	F	IRL	I	L	NL	P	UK	USA	JAP	
PRODUKTIONSINDIZES																
INDICES OF PRODUCTION																
INDICES DE PRODUCTION																
1987	90.2	92.7	91.1	91.3	86.0	94.2	86.9	69.6	90.4	96.2	91.5	89.7	90.9	89.5	83.2	
1988	95.3	97.9	93.9	96.5	92.6	95.8	92.4	80.9	96.6	95.8	98.0	90.3	95.7	94.8	89.4	
1989	98.7	97.6	98.0	97.8	97.9	99.9	98.5	97.1	99.0	110.3	101.3	93.7	100.4	97.7	95.5	
1990	100.0	100.1	100.0	100.0	100.0	100.0	100.0	100.0	100.0	100.0	100.0	100.0	100.0	100.0	100.0	
1991	100.5	99.9	100.5	99.1	95.0	99.8	102.3	121.9	97.7	107.4	100.7	88.5	102.6	99.7	101.9	
1992	103.2	111.7	110.0	98.8	91.6	99.8	108.2	142.3	98.9	155.2	102.2	82.0	104.9	102.3	101.2	
1993	102.5	107.8	109.3	96.3	95.4	98.2	110.0	156.6	96.7	177.6	99.0	72.8	107.4	105.4	99.0	
UMSATZ																
TURNOVER																
CHIFFRE D'AFFAIRES																
Saisonbereinigt																
Seasonally adjusted																
Désaisonnalisés																
1994	04	105.0		113.8	95.4		107.2	188.2	112.4	201.6			121.2		103.7	
	05	110.0		130.9	101.8		113.5	175.7	118.1	221.8			124.6		104.5	
	06	110.8		130.4	101.8		112.3	200.4	118.6	237.1			126.2		108.2	
	07			131.5			112.2	195.7	111.2	246.0			127.2			
	08			130.9			119.2	207.3	132.4	221.6			130.3			
	09			127.5			118.4		123.0	198.7			131.3			
	10			126.6					119.0	201.0			129.0			
	11			131.9												
ERZEUGERPREISINDIZES																
PRODUCER PRICE INDICES																
INDICE DE PRIX A LA PRODUCTION																
In Landeswahrung																
In national currency																
Exprimés en monnaie nationale																
1993	12	99.1	98.4	104.3	94.9	153.1	102.1	95.3	100.5	106.0	101.8	93.0	109.1	96.0	94.6	
1994	01	99.6	98.4	104.6	95.2	158.5	103.0	95.6	100.8	106.4	101.4	94.0	109.8	95.9	94.3	
	02	99.7	98.5	104.8	95.3	160.7	102.9	95.9	100.9	106.9	98.3	94.0	109.8	95.5	94.1	
	03	99.6	98.9	105.1	95.1	162.3	102.6	96.0	101.0	107.3	98.2	94.0	109.7	95.8	93.9	
	04	99.9	99.4	104.6	95.3	162.8	102.7	96.0	100.8	108.0	97.0	95.0	110.1	96.8	93.4	
	05	100.1	99.4	104.5	95.3	163.2	103.6	96.1	100.6	108.6	96.9	96.0	110.3	97.9	93.3	
	06	100.1	99.4	104.4	95.0	164.0	104.3	96.4	100.6	109.0	97.3	96.0	110.5	98.6	93.0	
	07	100.6	100.1	104.4	95.2	164.9	105.2	96.7	100.5	109.5	98.7	98.0	111.2	99.8	92.9	
	08	101.1	100.5	104.4	95.7	165.5	106.1	97.1	100.5	110.2	103.0	99.0	111.8	102.0	92.9	
	09	101.6	101.3	104.4	96.1	166.0	106.8	97.4	100.5	111.2	100.5	99.0	112.9	105.6	93.0	
	10		101.9	105.4	97.3	167.8	108.9			113.8	97.9	101.0	114.5	107.6	93.5	
	11		102.5	105.6	98.2	168.5	110.5			116.4	98.2	101.0	115.3		93.8	
	12												115.4			
ERZEUGERPREISINDIZES																
PRODUCER PRICE INDICES																
INDICE DE PRIX A LA PRODUCTION																
In ECU																
In ECU																
Exprimés en ECU																
1993	12	98.5	103.5	108.3	100.8	111.4	83.3	99.9	96.9	84.7	107.1	99.4	102.8	108.1	139.8	
1994	01	99.2	103.4	109.0	101.1	114.6	83.5	100.2	99.4	85.5	106.6	100.0	105.0	109.5	139.4	
	02	99.0	104.5	108.8	100.7	115.6	84.3	100.5	98.4	86.3	104.3	99.9	103.7	108.6	145.3	
	03	98.8	105.4	109.1	101.0	116.2	83.7	100.8	97.4	85.8	104.7	100.1	102.3	106.6	143.6	
	04	99.1	105.9	108.3	101.1	115.7	84.4	100.2	97.6	88.8	103.3	101.1	102.3	108.0	145.5	
	05	99.2	106.1	108.6	101.3	115.1	84.3	100.5	97.5	89.0	103.4	102.4	101.6	106.9	141.8	
	06	99.2	106.3	108.5	101.1	114.0	84.9	101.2	97.5	88.0	104.0	102.7	101.6	106.0	140.5	
	07	99.5	107.5	108.8	101.8	114.7	86.0	101.7	96.4	87.2	105.9	105.3	100.4	103.9	141.5	
	08	99.9	108.2	108.4	102.6	115.1	86.4	102.3	96.0	86.6	110.8	106.5	100.6	106.0	139.5	
	09	100.5	109.0	108.6	102.9	114.7	86.9	102.7	96.4	87.4	108.1	106.5	102.0	108.7	139.8	
	10		109.7	110.4	104.1	115.2	88.4			88.7	105.3	108.7	104.1	108.5	138.2	
	11		110.4	110.7	105.2	115.2	89.6			90.0	105.8	108.8	105.1		141.2	
	12												105.6			
ABHANGIG BESCHAFTIGTE																
NUMBER OF EMPLOYEES																
NOMBRE DE SALARIES																
Saisonbereinigt																
Seasonally adjusted																
Désaisonnalisés																
1993	11	89.8	94.2		90.1	86.3	75.8	93.7	118.3	84.9	237.0	90.4	72.7	91.9	96.0	106.1
	12	89.6			89.9	86.5	77.9	93.7	118.8	83.0	239.1	90.4	72.8	91.9	96.2	105.8
1994	01	89.2			89.0	86.8	80.3	93.7	119.3	82.2	239.8	90.5	70.6	91.3	95.9	105.9
	02	89.0			88.4	87.1	82.1	93.7	119.8	81.8	240.5	90.5	69.3	91.0	95.8	105.9
	03	88.7			88.1	87.1	80.2	93.5	120.0	81.3	238.7	90.4		91.0	95.5	105.8
	04	88.1			87.6	87.0	77.6	93.4		80.7	239.1	90.3		90.2	95.6	
	05	87.6			87.3	86.9	75.3	93.3		80.2	240.3	90.2		89.1	95.6	
	06	87.1			87.0	86.8	74.7	93.4		79.7	239.8	90.2		87.0	95.5	
	07	86.9			86.6		74.3	93.6		78.9	241.9			87.4	95.5	
	08	86.7			86.4		73.9	93.7		78.4	229.9			86.6	95.2	
	09	86.2			86.1		73.3	93.8		77.9	230.8			85.4	95.4	
	10				85.6					77.4	229.3			85.6		
	11				85.5											

Alle Zeitreihen dieser Veroffentlichung folgen der neuen Wirtschaftszweigklassifikation NACE Rev.1. Es ist darauf hinzuweisen, da Irland, Luxemburg, die Niederlande, Portugal und das Vereinigte Konigreich bislang ihre Reihen nicht in NACE Rev.1 liefern. Dies macht viele Schatzungen notwendig, die die Verlalichkeit dieser Konjunkturindikatoren reduzieren.

All time series in this publication follow the new activity classification NACE Rev.1. It should be noted that Ireland, Luxembourg, the Netherlands, Portugal and the United Kingdom do not yet supply their series in NACE Rev.1. This necessitates a lot of estimations which reduces the reliability of these short term indicators.

Toutes les series presentes dans cette publication suivent la nouvelle classification des activites NACE Rev.1. Cependant, l'Irlande, le Luxembourg, les Pays-Bas le Portugal et le Royaume-Uni ne fournissent pas de donnees dans la classification NACE Rev.1. Il est donc necessaire de proceder a un grand nombre d'estimations ce qui reduit la fiabilite de ces indicateurs conjoncturels.

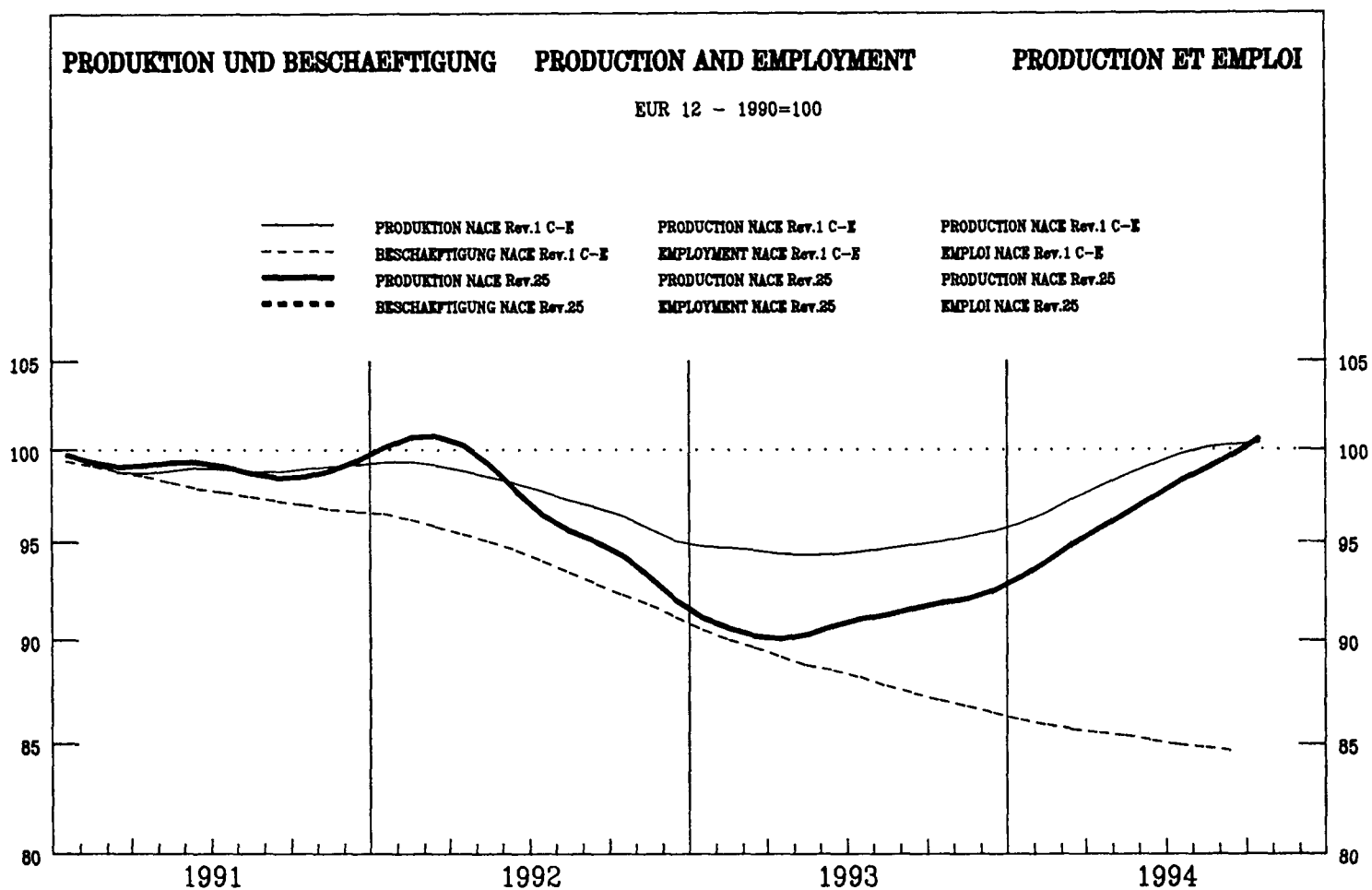

	EUR12	B	DK	D	GR	E	F	IRL	I	L	NL	P	UK	USA	JAP
PRODUKTIONSINDIZES			INDICES OF PRODUCTION										INDICES DE PRODUCTION		
Pro Arbeitstag			Per working day										Par jour ouvrable		
1993	09	98.0	110.2	114.3	81.4	98.6	111.1	100.5	108.2	81.8	86.8			105.5	
	10	99.3	110.2	105.4	86.3	90.8	109.4	100.2	108.2	81.6	91.7			105.8	
	11	96.8	107.1	109.5	81.2	95.9	104.8	95.0	109.3	80.1	91.7			106.1	
	12	76.8	83.7	89.1	64.5	80.5	79.6	79.7	79.5	71.2	88.2			85.1	
1994	01	92.6	107.1	103.6	75.8	97.5	91.9	99.6	99.4	73.9	98.0			102.2	
	02	100.2	122.2	101.3	77.3	106.0	101.8	104.6	112.7	90.7	99.4			116.3	
	03	104.0	111.4	114.5	87.9	116.4	110.9	100.5	112.6	83.8	100.2			120.1	
	04	101.5	106.6	100.1	82.9	104.5	101.2	106.1	116.6	97.3	106.5			109.9	
	05	101.9	104.0	113.1	81.6	116.6	112.7	106.8	113.4	90.3	105.8			110.9	
	06	105.1		132.7	83.9	118.5	111.1	111.1	115.8	92.1	106.5			115.8	
	07	98.2		70.9	79.2	104.3	112.8	103.6	115.2	84.1				106.8	
	08	66.0		122.0	74.0	73.3	40.5	43.0	40.5	57.0				99.6	
	09	106.5		130.2	86.4	92.8	119.5	112.9	118.6	98.5				115.5	
	10	107.7		123.1	91.6	86.5	116.2	112.4	116.8	94.2				117.5	
	11	108.7		124.0	88.3	82.6	122.8	113.6	123.6					117.7	
Saisonbereinigt			Seasonally adjusted										Désaisonnalisés		
1993	09	92.4	101.1	99.8	78.9	95.4	99.5	92.3	98.8	79.7	94.0			101.8	
	10	92.7	103.5	97.9	78.6	92.2	98.1	93.0	100.9	80.1	94.0			101.4	
	11	91.8	99.7	102.2	79.0	98.2	95.2	89.9	100.1	76.8	94.5			101.4	
	12	92.7	100.2	106.9	76.4	92.4	96.7	93.5	98.5	73.1	93.7			104.4	
1994	01	93.3	105.0	104.4	76.8	99.9	94.9	95.5	99.0	76.5	94.5			106.2	
	02	94.6	110.1	106.9	77.1	104.8	98.9	95.7	102.0	81.5	95.0			108.0	
	03	95.2	107.4	107.3	80.1	108.6	100.3	94.5	102.7	81.7	95.5			108.8	
	04	96.6	103.2	103.5	79.6	100.1	100.2	98.2	107.3	90.6	97.0			108.7	
	05	96.5	101.1	112.8	79.9	105.2	102.3	99.5	102.9	84.3	96.8			110.2	
	06	98.0		112.6	83.1	105.6	101.2	99.9	106.2	85.5	97.4			109.3	
	07	99.2		110.8	84.4	102.2	101.3	103.0	107.8	88.7				111.1	
	08	99.0		111.7	82.9	90.6	102.0	91.2	122.8	89.9				111.0	
	09	100.3		113.5	83.9	89.8	105.4	103.3	108.8	95.1				111.6	
	10	100.6		114.3	83.5	88.0	103.7	103.9	109.5	92.0				112.8	
	11	102.8		115.5	86.1	84.8	109.2	106.8	113.1					112.9	

1990 = 100

	EUR12	B	DK	D	GR	E	F	IRL	I	L	NL	P	UK	USA	JAP
PRODUKTIONSINDIZES															
INDICES OF PRODUCTION															
INDICES DE PRODUCTION															
1987	85.9	74.2	91.8	82.1	68.0	97.2	85.1	85.6	88.3	89.0	78.5		84.1		
1988	92.9	85.2	98.9	87.5	88.0	101.1	91.7	90.7	98.6	95.2	85.7		92.4		
1989	97.7	93.7	100.6	93.6	100.4	102.1	97.0	93.5	101.1	103.3	94.8		97.1		
1990	100.0	100.1	100.1	100.0	100.0	100.0	100.0	100.0	100.0	100.0	100.0		100.0		
1991	99.2	102.5	98.3	99.8	93.5	100.0	99.0	98.8	103.1	100.5	102.4		94.5		
1992	98.0	112.0	103.7	92.3	83.1	102.1	101.6	104.4	101.6	97.6	100.0		96.7		
1993	91.4	100.7	100.5	77.3	88.2	95.3	96.9		98.4	82.4	95.0		100.7		
UMSATZ															
TURNOVER															
CHIFFRE D'AFFAIRES															
Saisonbereinigt															
Seasonally adjusted															
Désaisonnalisés															
1994	04	108.7		97.5	102.9		100.9		114.8	112.3			124.2		
	05	114.7		106.9	109.2		110.6		123.0	110.5			125.6		
	06	115.5		107.7	111.3		111.9		122.4	115.0			125.2		
	07			106.4			102.9		123.0	110.2			127.2		
	08			107.4			103.8		128.3	126.3			128.1		
	09			110.5			109.8		126.2	117.7			129.6		
	10			123.1					123.9	123.5			132.4		
	11			113.8											
ERZEUGERPREISINDIZES															
PRODUCER PRICE INDICES															
INDICE DE PRIX A LA PRODUCTION															
In Landeswahrung															
In national currency															
Exprimés en monnaie nationale															
1993	12	105.2	99.0	97.4	103.2	146.6	108.2	100.1	102.4	111.5	97.9	102.0		110.5	
1994	01	105.1	99.0	95.9	102.7	150.3	109.5	99.6	100.2	112.6	96.9	101.0		110.8	
	02	105.0	98.6	94.4	102.6	150.3	109.7	99.0	101.6	112.8	95.8	101.0		110.8	
	03	104.9	98.4	94.4	102.3	151.1	109.8	98.5	101.6	113.3	95.8	101.0		111.1	
	04	104.8	98.3	95.4	102.2	151.6	109.7	98.1	101.7	113.7	96.2	101.0		110.7	
	05	104.7	98.3	95.3	102.1	153.9	110.0	97.7	102.2	114.0	96.0	101.0		110.7	
	06	104.7	97.9	95.3	101.8	154.0	110.0	97.8	102.5	114.2	96.0	101.0		110.8	
	07	104.7	98.1	95.2	101.8	154.0	109.9	98.1	102.2	114.7	95.2	101.0		110.6	
	08	105.0	97.9	96.1	102.0	156.1	110.1	98.3	101.3	115.5	96.3	101.0		111.2	
	09	105.5	98.0	97.3	102.2	157.5	110.9	98.6	106.1	116.8	94.9	102.0		111.7	
	10		98.0	98.2	102.9	158.3	112.2			118.9	95.2	103.0		113.7	
	11		98.0	99.6	103.5	160.4	112.9			120.4	95.5	104.0		114.7	
	12													115.1	
ERZEUGERPREISINDIZES															
PRODUCER PRICE INDICES															
INDICE DE PRIX A LA PRODUCTION															
In ECU															
In ECU															
Exprimés en ECU															
1993	12	103.6	104.2	101.1	109.7	106.6	88.3	104.9	98.8	89.0	103.0	109.0		104.1	
1994	01	103.7	104.1	99.9	109.1	108.6	88.8	104.4	98.9	90.5	101.9	107.4		105.9	
	02	103.3	104.6	98.0	108.4	108.1	89.8	103.8	99.1	91.1	101.6	107.3		104.6	
	03	103.1	104.9	98.0	108.7	108.0	89.6	103.5	98.0	90.6	102.1	107.6		103.6	
	04	103.1	104.7	98.8	108.3	107.6	90.1	102.3	98.5	93.5	102.5	107.5		102.8	
	05	102.9	104.9	99.1	108.5	108.4	89.4	102.2	99.1	93.4	102.5	107.8		102.0	
	06	102.8	104.6	99.1	108.4	106.9	89.4	102.7	99.4	92.2	102.6	108.0		101.9	
	07	102.6	105.3	99.3	108.9	107.1	89.8	103.2	98.0	91.3	102.2	108.5		99.8	
	08	102.8	105.4	99.8	109.3	108.5	89.6	103.7	96.9	90.8	103.7	108.7		100.0	
	09	103.3	105.4	101.2	109.4	108.7	90.2	104.0	101.8	91.8	102.0	109.8		100.9	
	10		105.4	102.9	110.1	108.5	91.1			92.7	102.4	110.9		103.3	
	11		105.5	104.5	110.9	109.6	91.6			93.1	102.9	112.1		104.6	
	12													105.3	
ABHANGIG BESCHAFTE															
NUMBER OF EMPLOYEES															
NOMBRE DE SALARIES															
Saisonbereinigt															
Seasonally adjusted															
Désaisonnalisés															
1993	11			96.8	94.2	87.9	82.0	92.6	98.3		91.7	99.7	73.2	88.9	
	12			96.8	94.0	95.2	81.8	92.5	98.3		91.4	97.9	72.0	89.8	
1994	01				93.8	103.9	81.6	92.4	98.2		91.2	95.9	76.4	90.4	
	02				93.5	111.3	81.4	92.2	98.1		90.6	94.5	75.4	90.7	
	03				93.3	111.8	81.6	92.2	98.0		90.6	95.9		92.4	
	04				93.1	111.3	82.0	92.2			90.5	97.8		92.3	
	05				93.0	111.0	82.4	92.2			90.3	99.8		92.9	
	06				93.0	112.2	83.3	92.3			89.8	101.9		92.5	
	07				92.8		84.4	92.4			90.0			93.3	
	08				92.7		85.3	92.5			90.3			95.2	
	09				92.5		85.4	92.7			90.1			96.3	
	10				92.4						90.3			96.9	
	11				92.4										

Alle Zeitreihen dieser Veroffentlichung folgen der neuen Wirtschaftszweigklassifikation NACE Rev.1. Es ist darauf hinzuweisen, da Irland, Luxemburg, die Niederlande, Portugal und das Vereinigte Konigreich bislang ihre Reihen nicht in NACE Rev.1 liefern. Dies macht viele Schatzungen notwendig, die die Verlalichkeit dieser Konjunkturindikatoren reduzieren.

All time series in this publication follow the new activity classification NACE Rev.1. It should be noted that Ireland, Luxembourg, the Netherlands, Portugal and the United Kingdom do not yet supply their series in NACE Rev.1. This necessitates a lot of estimations which reduces the reliability of these short term indicators.

Toutes les series presentees dans cette publication suivent la nouvelle classification des activites NACE Rev.1. Cependant, l'Irlande, le Luxembourg, les Pays-Bas le Portugal et le Royaume-Uni ne fournissent pas de donnees dans la classification NACE Rev.1. Il est donc necessaire de proceder a un grand nombre d'estimations ce qui reduit la fiabilite de ces indicateurs conjoncturels.

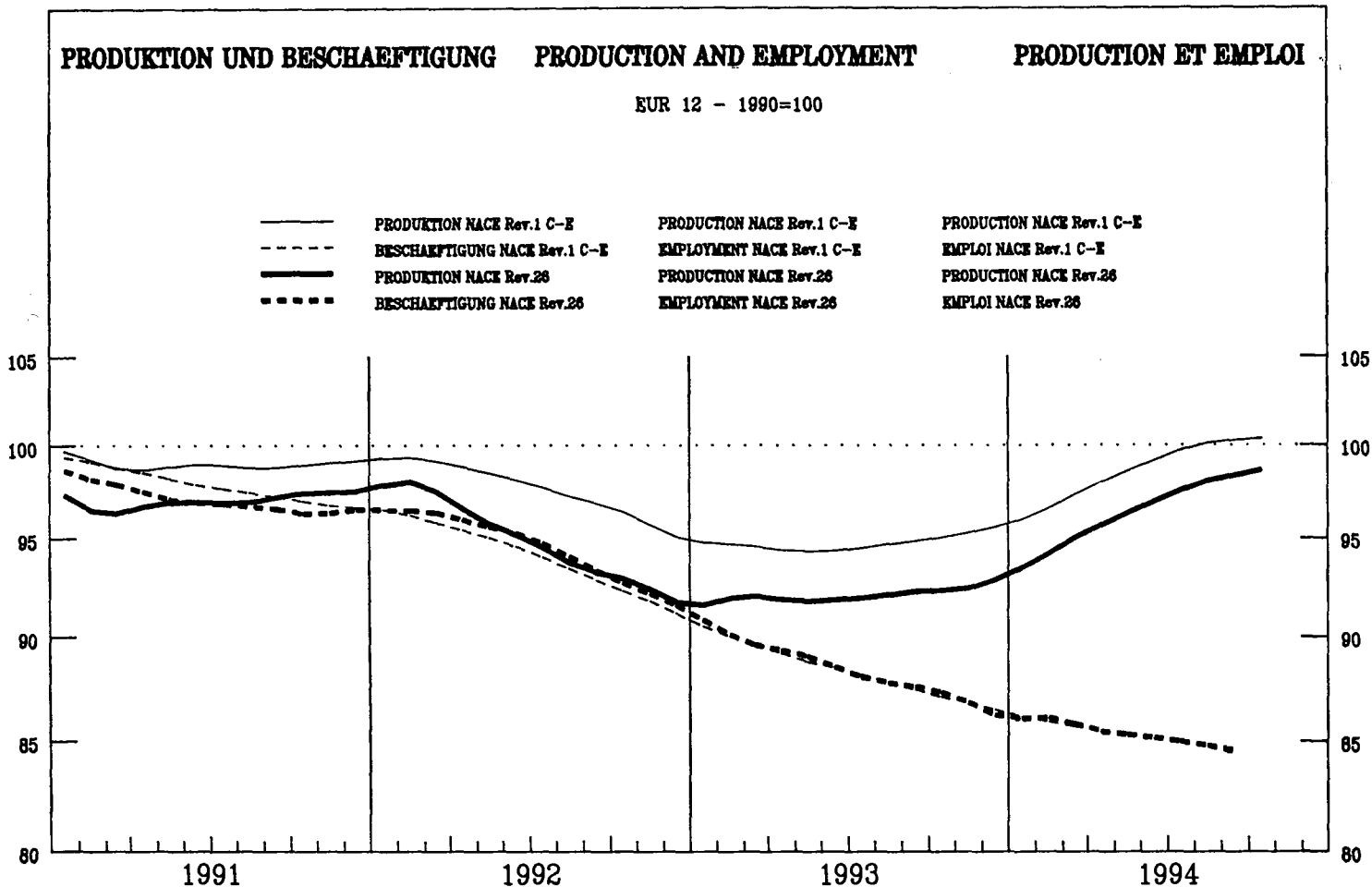

		EUR12	B	DK	D	GR	E	F	IRL	I	L	NL	P	UK	USA	JAP
PRODUKTIONSINDIZES		INDICES OF PRODUCTION										INDICES DE PRODUCTION				
Pro Arbeitstag		Per working day										Par jour ouvrable				
1993	09	99.8	108.8	117.2	116.3	95.9	89.6	88.7	104.7	97.6	110.8	110.9	109.2	94.1	102.3	90.4
	10	100.3	107.7	109.1	119.9	93.7	90.7	90.2	107.7	95.2	105.5	110.9	105.7	95.9	104.2	95.5
	11	96.1	94.9	101.0	105.8	90.6	91.4	85.5	104.2	95.5	103.1	96.0	111.1	95.6	100.7	95.5
	12	78.9	82.4	76.6	81.4	81.2	82.8	76.3	83.9	77.4	87.3	77.7	110.9	72.5	97.9	93.5
1994	01	82.7	96.0	71.3	86.2	76.1	79.4	84.4	99.6	79.8	98.5	83.8	105.3	78.0	94.1	82.1
	02	90.3	104.1	66.2	87.0	68.7	88.3	89.9	94.7	93.6	106.3	86.4	106.7	89.8	95.4	86.2
	03	101.8	107.2	78.9	112.7	83.3	100.1	94.7	105.5	99.8	124.1	110.9	115.9	97.1	98.3	95.7
	04	99.0	103.9	88.5	110.9	92.2	95.9	96.5	96.2	94.5	125.5	121.3	114.5	89.9	101.4	92.0
	05	102.9	100.5	109.2	114.3	93.2	103.1	97.7	105.3	97.8	126.6	122.2	112.6	96.3	105.1	88.2
	06	106.2		133.0	120.0	93.9	104.2	101.0	111.2	99.0	129.0	125.7	109.5	99.9	106.5	95.2
	07	99.2		76.9	117.4	97.6	100.4	92.4	110.3	95.1	123.7		111.5	94.5	104.0	
	08	79.6		122.6	113.1	87.8	77.7	65.2	81.0	46.9	114.6		91.4	93.9	107.7	
	09	104.9		124.2	126.9	97.2	101.0	96.6		95.9	128.2		113.2	97.1	106.3	
	10	106.9		122.4	129.8	90.2	103.3	98.8		96.5	133.3			101.3	109.0	
	11	104.1		121.8	121.5	90.2	103.9	97.7		98.1				94.9		
Saisonbereinigt		Seasonally adjusted										Désaisonnalisés				
1993	09	93.0	99.4	93.3	104.2	92.6	88.7	84.7	97.1	89.8	105.2	100.8	109.1	89.9	99.6	91.1
	10	92.2	99.1	90.5	104.4	88.8	87.1	84.7	97.6	88.0	99.4	100.1	104.0	89.6	99.3	91.0
	11	91.5	93.6	90.1	102.2	86.8	88.4	82.9	95.4	87.9	99.4	93.0	108.6	91.8	100.2	91.7
	12	92.4	94.6	91.2	102.3	88.5	89.9	86.9	94.2	90.1	101.4	92.5	115.9	90.6	104.3	90.6
1994	01	93.6	99.0	93.1	106.8	90.4	87.0	88.5	108.6	90.3	118.0	97.7	107.0	90.0	100.7	89.6
	02	93.3	100.9	90.8	105.3	77.7	91.8	87.4	95.6	89.4	118.0	96.2	104.9	88.7	99.7	89.4
	03	96.1	99.6	90.8	108.9	85.2	93.5	88.6	103.5	91.1	121.3	105.0	111.0	90.5	101.4	91.3
	04	95.0	97.0	96.7	107.1	90.8	93.9	89.5	97.9	88.7	117.4	105.2	109.3	91.9	102.3	92.5
	05	96.5	97.2	103.5	109.1	87.9	95.3	91.4	99.9	89.6	116.9	106.2	109.8	92.3	103.7	90.9
	06	97.1		105.7	111.0	88.0	96.1	91.6	102.1	89.4	115.6	106.4	107.0	93.0	102.9	93.8
	07	96.9		101.9	110.6	88.4	94.9	92.0	108.6	89.1	114.8		111.1	93.8	102.3	
	08	99.4		101.5	112.3	89.5	97.4	96.6	105.5	91.0	129.7		106.9	94.3	103.2	
	09	97.7		98.8	113.4	93.6	99.5	92.4		88.5	121.6		113.0	92.6	103.4	
	10	98.2		101.4	113.1	85.4	99.2	92.9		89.3	125.4			94.1	104.2	
	11	99.2		108.2	117.0	86.3	100.4	94.9		90.2				91.5		

1990 = 100

	EUR12	B	DK	D	GR	E	F	IRL	I	L	NL	P	UK	USA	JAP	
PRODUKTIONSINDIZES			INDICES OF PRODUCTION									INDICES DE PRODUCTION				
1987	87.5	82.2	102.1	87.2	97.6	83.3	90.7	79.7	84.1	71.9	90.1	81.3	93.1	99.7	84.2	
1988	94.0	91.7	100.4	92.0	102.0	89.9	96.0	80.5	91.1	75.0	96.6	88.5	102.5	102.2	92.0	
1989	98.8	99.3	101.5	98.1	97.9	96.8	97.5	95.2	97.1	97.1	99.3	93.1	105.1	102.2	95.7	
1990	100.0	100.1	99.9	100.0	100.0	100.0	100.0	100.0	100.0	100.0	100.0	100.0	100.0	100.0	100.0	
1991	96.8	93.5	95.6	98.4	88.1	99.8	96.5	94.0	98.7	99.9	100.4	98.3	90.5	92.3	100.9	
1992	95.0	96.9	93.0	102.1	84.2	92.6	91.1	97.6	97.1	107.4	100.0	101.6	86.5	94.8	94.2	
1993	91.9	97.2	87.6	102.0	84.8	87.8	84.8	94.1	89.2	100.8	98.1	106.4	89.5	98.4	91.3	
UMSATZ			TURNOVER									CHIFFRE D'AFFAIRES				
Saisonbereinigt			Seasonally adjusted									Désaisonnalisées				
1994	04	103.2		102.6	107.1		96.8	108.5	104.3	97.4			101.2	126.0	93.1	
	05	109.0		109.0	114.4		102.6	116.3	113.4	100.3			102.0	124.1	91.1	
	06	110.5		111.1	116.9		104.0	114.0	116.5	100.2			103.3	126.7	93.7	
	07			106.6			100.4	112.0	108.5	99.8			105.0	127.2		
	08			107.7			104.6	113.5	128.4	92.5			106.8	129.8		
	09			104.8			103.3		118.8	96.7			105.8	128.2		
	10			122.0					111.1	96.0			109.1			
	11			114.4												
ERZEUGERPREISINDIZES			PRODUCER PRICE INDICES									INDICE DE PRIX A LA PRODUCTION				
In Landeswährung			In national currency									Exprimés en monnaie nationale				
1993	12	108.7	107.9	105.2	109.4	151.0	103.3	105.7	103.1	115.5	99.6	108.0	106.7	105.9	101.1	
1994	01	109.3	109.1	105.4	109.9	151.5	103.9	106.1	103.5	115.8	100.5	109.0	107.6	106.2	101.0	
	02	109.8	109.0	105.5	110.2	152.1	104.7	106.5	103.8	116.4	100.3	109.0	108.3	106.5	100.9	
	03	110.1	109.4	105.4	110.3	153.0	105.4	106.5	104.3	116.5	100.6	110.0	109.5	107.2	100.5	
	04	110.3	109.5	104.9	110.3	153.0	105.5	106.4	104.6	117.0	102.1	110.0	109.8	107.6	100.3	
	05	110.4	109.3	104.9	110.4	155.3	105.8	106.4	105.0	117.4	102.1	110.0	109.9	107.9		
	06	110.5	109.4	105.2	110.2	154.9	105.9	106.5	105.0	117.3	102.1	110.0	110.3	108.3		
	07	110.5	109.5	105.1	110.2	155.0	105.9	106.5	105.1	117.1	102.0	110.0	110.5	108.5		
	08	110.7	109.2	105.6	110.5	158.6	106.1	106.6	105.3	117.3	102.8	110.0	110.8	109.0		
	09	110.7	109.2	105.7	110.4	159.3	106.1	106.7	105.3	117.1	103.2	110.0	110.9	109.0		
	10		109.2	105.9	110.4	161.0	106.4			117.5	103.6	110.0	111.2	109.3		
	11		109.3	106.2	110.7	161.8	106.7			117.5	104.6	110.0	111.3			
	12												111.4			
ERZEUGERPREISINDIZES			PRODUCER PRICE INDICES									INDICE DE PRIX A LA PRODUCTION				
In ECU			In ECU									Exprimés en ECU				
1993	12	103.5	113.6	109.2	116.2	109.9	84.3	110.7	99.5	92.2	104.8	115.5	100.6	119.1	149.5	
1994	01	104.3	114.7	109.8	116.8	109.6	84.2	111.2	102.2	93.0	105.6	116.0	102.9	121.0	149.4	
	02	104.6	115.6	109.5	116.5	109.5	85.7	111.6	101.2	94.0	106.4	115.9	102.3	121.1	155.9	
	03	104.7	116.6	109.4	117.2	109.6	86.0	111.9	100.6	93.1	107.2	117.3	102.1	119.2	153.7	
	04	105.2	116.6	108.6	117.0	108.8	86.7	111.0	101.3	96.2	108.7	117.2	102.0	119.9	156.3	
	05	105.2	116.7	109.0	117.4	109.5	86.0	111.3	101.9	96.2	109.0	117.5	101.3	117.6		
	06	105.0	116.9	109.3	117.3	107.7	86.1	111.7	101.8	94.7	109.2	117.8	101.4	116.2		
	07	104.7	117.5	109.5	117.9	107.9	86.5	112.1	100.9	93.2	109.4	118.3	99.7	112.8		
	08	104.7	117.5	109.6	118.5	110.4	86.3	112.4	100.6	92.2	110.6	118.5	99.7	113.2		
	09	104.6	117.5	109.9	118.2	110.1	86.2	112.5	101.0	92.0	111.0	118.5	100.1	112.0		
	10		117.5	110.9	118.2	110.6	86.3			91.6	111.5	118.5	101.1	110.1		
	11		117.7	111.3	118.7	110.7	86.6			90.9	112.6	118.6	101.5			
	12												101.9			
ABHÄNGIG BESCHÄFTIGTE			NUMBER OF EMPLOYEES									NOMBRE DE SALARIES				
Saisonbereinigt			Seasonally adjusted									Désaisonnalisés				
1993	11	86.9	92.6	88.0	95.4	76.6	82.4	92.6	87.8	85.9	94.2	95.4	85.0	74.7	92.5	93.6
	12	86.1		88.8	95.2	76.5	82.9	92.4	87.2	82.8	95.3	95.0	85.6	73.8	92.7	94.1
1994	01	86.1		94.9	94.9	76.3	83.6	92.1	86.4	82.0	94.1	94.4	82.7	75.0	93.2	93.1
	02	86.1		94.8	94.8	76.1	84.0	91.9	85.6	81.9	94.2	93.9	82.9	75.9	93.0	92.8
	03	85.8		94.6	94.6	75.5	83.3	92.1	84.2	81.4	94.5	93.5		75.6	93.6	92.6
	04	85.4		94.3	94.3	74.9	82.3	92.3		81.0	96.3	93.2		75.1	94.3	
	05	85.3		94.2	94.2	74.4	81.5	92.5		80.7	96.7	92.9		75.8	94.3	
	06	85.2		93.9	93.9	74.2	81.7	92.5		80.4	95.7	93.1		75.9	94.6	
	07	85.0		93.8	93.8		82.0	92.5		80.1	95.7			75.5	94.8	
	08	84.8		93.6	93.6		82.3	92.5		79.9	95.1			75.1	94.9	
	09	84.5		93.5	93.5		82.7	92.6		79.8	95.2			73.3	94.8	
	10			93.4	93.4					79.4	94.3			73.1		
	11			93.3	93.3											

Alle Zeitreihen dieser Veröffentlichung folgen der neuen Wirtschaftszweigklassifikation NACE Rev.1. Es ist darauf hinzuweisen, daß Irland, Luxemburg, die Niederlande, Portugal und das Vereinigte Königreich bislang ihre Reihen nicht in NACE Rev.1 liefern. Dies macht viele Schätzungen notwendig, die die Verlässlichkeit dieser Konjunkturindikatoren reduzieren.

All time series in this publication follow the new activity classification NACE Rev.1. It should be noted that Ireland, Luxembourg, the Netherlands, Portugal and the United Kingdom do not yet supply their series in NACE Rev.1. This necessitates a lot of estimations which reduces the reliability of these short term indicators.

Toutes les séries présentées dans cette publication suivent la nouvelle classification des activités NACE Rev.1. Cependant, l'Irlande, le Luxembourg, les Pays-Bas le Portugal et le Royaume-Uni ne fournissent pas de données dans la classification NACE Rev.1. Il est donc nécessaire de procéder à un grand nombre d'estimations ce qui réduit la fiabilité de ces indicateurs conjoncturels.

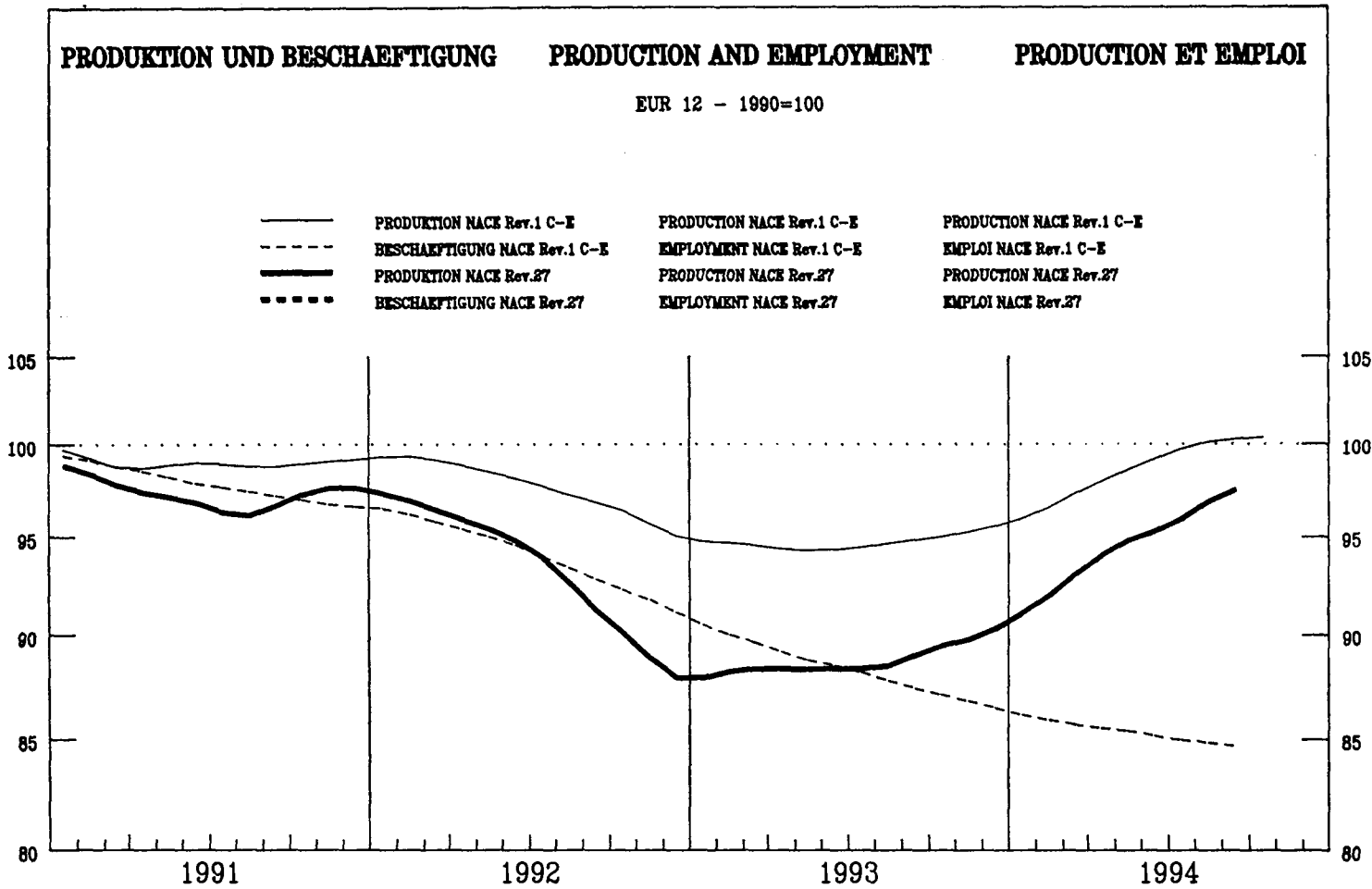

	EUR12	B	DK	D	GR	E	F	IRL	I	L	NL	P	UK	USA	JAP
PRODUKTIONSINDIZES			INDICES OF PRODUCTION										INDICES DE PRODUCTION		
Pro Arbeitstag			Per working day										Par jour ouvrable		
1993	09	93.7	88.3	145.2	86.6	100.4	99.0	91.8	89.0	106.0	90.2		89.8	101.9	93.1
	10	96.0	92.7	127.2	87.9	96.2	103.9	91.3	92.3	110.3	95.7		93.3	100.5	90.7
	11	92.8	84.9	124.7	83.1	99.3	104.8	84.0	86.9	110.6	88.5		93.6	102.0	88.0
	12	76.2	77.4	95.2	66.0	90.1	85.4	76.6	78.1	88.7	86.9		70.3	100.5	85.2
1994	01	91.4	92.2	110.6	82.3	87.9	90.7	92.3	91.5	106.7	101.7		84.5	101.9	83.3
	02	96.1	94.0	104.8	85.7	100.6	99.3	95.6	86.3	113.5	95.8		91.3	103.7	84.0
	03	101.6	93.6	130.3	94.9	100.1	112.1	102.0	83.0	116.6	99.6		89.4	106.7	93.3
	04	100.2	95.1	118.8	88.2	99.4	106.1	102.5	81.7	121.0	102.8		89.5	109.6	88.8
	05	101.8	94.9	137.2	89.0	96.6	110.7	101.3	91.9	123.1	107.3		94.3	108.6	90.0
	06	101.4		157.7	90.6	102.3	110.5	105.8	77.1	117.6	97.9		91.2	106.9	93.5
	07	91.1		99.6	80.6	97.5	101.8	96.4	65.6	109.9	88.0		82.2	101.9	
	08	71.3		152.6	85.3	65.3	60.5	59.3	71.1	55.6	67.5		77.6	102.7	
	09	102.2		150.3	93.9	99.7	110.4	102.2		119.5	83.0		93.8	108.1	
	10			137.6	98.4	102.5	114.4	101.7		121.0	85.5			110.1	
	11			140.5	95.4	103.6	117.2	103.6		122.0					
Saisonbereinigt			Seasonally adjusted										Désaisonnalisés		
1993	09	89.9	85.2	123.1	82.1	98.0	94.7	87.7	86.3	103.5	89.0		86.7	100.7	90.8
	10	90.1	90.4	120.8	81.7	90.0	96.1	87.3	81.2	105.6	93.2		87.9	99.6	87.7
	11	89.4	80.7	125.0	82.3	92.2	97.4	83.8	79.3	102.8	85.8		87.4	103.1	87.3
	12	90.2	85.9	132.4	82.6	95.0	93.6	90.2	82.0	97.6	93.2		85.6	106.1	86.8
1994	01	91.3	89.5	126.3	83.6	91.5	92.5	90.5	89.7	105.6	103.7		87.2	103.7	86.3
	02	91.9	92.0	121.6	85.1	97.0	99.2	90.3	84.2	104.2	92.2		85.2	101.0	87.9
	03	93.4	89.3	126.0	86.2	98.7	101.7	92.5	80.9	106.6	94.0		84.7	104.3	90.2
	04	94.4	89.3	120.5	86.2	98.9	102.5	92.7	78.7	111.0	96.4		86.8	107.4	90.0
	05	96.1	90.5	131.6	88.6	92.7	101.5	94.6	85.7	111.3	97.0		92.0	108.4	89.8
	06	95.0		125.8	87.7	95.5	101.8	95.8	74.9	109.1	91.4		85.9	105.0	92.0
	07	95.0		128.6	85.2	94.7	101.7	96.1	81.8	110.4	94.6		87.1	104.1	
	08	98.4		131.4	89.3	90.4	102.4	100.8	93.3	124.7	93.8		91.3	104.5	
	09	98.0		128.9	89.3	97.1	105.3	98.0		116.8	81.7		90.2	106.6	
	10			131.2	91.5	95.9	105.5	98.1		116.0	83.0			109.1	
	11			136.4	94.2	96.0	108.2	103.2		113.6					

1990 = 100

	EUR12	B	DK	D	GR	E	F	IRL	I	L	NL	P	UK	USA	JAP
PRODUKTIONSINDIZES															
INDICES OF PRODUCTION															
INDICES DE PRODUCTION															
1987	91.0	86.5	96.0	89.3	88.3	94.3	92.0	75.8	92.1	91.2			92.1	94.0	86.9
1988	98.8	97.6	94.8	96.6	99.0	97.2	98.8	86.3	100.2	102.5			103.1	102.1	94.1
1989	101.3	95.8	101.6	98.8	101.1	103.9	101.0	95.2	103.9	104.5			104.3	100.7	97.0
1990	100.0	100.1	100.0	100.0	100.0	100.0	100.0	100.0	100.0	100.0			100.0	100.0	100.0
1991	97.6	96.4	104.8	95.8	103.2	99.9	97.2	89.4	103.3	96.7			91.6	92.4	101.7
1992	93.6	89.4	117.8	90.3	100.4	95.4	95.2	80.6	100.9	91.1			87.5	94.9	93.7
1993	89.0	85.5	121.8	81.3	95.1	93.1	86.9	84.7	100.3	91.5			87.5	100.0	91.7
UMSATZ															
TURNOVER															
CHIFFRE D'AFFAIRES															
Saisonbereinigt															
Seasonally adjusted															
Désaisonnalisés															
1994	04	85.7		106.9	81.6		79.6		109.4	97.2			79.6	99.7	90.9
	05	90.4		119.1	85.6		84.9		115.1	96.9			83.4	104.2	91.0
	06	89.8		115.4	85.6		83.8		119.1	97.2			81.2	105.2	93.8
	07			120.4			80.2		117.7	97.1			81.7	104.9	
	08			119.3			88.1		128.8	100.3			85.8	111.8	
	09			119.3			81.2		123.2	93.6			86.5	111.6	
	10			129.5					121.6	93.6			86.0		
	11			127.2											
ERZEUGERPREISINDIZES															
PRODUCER PRICE INDICES															
INDICE DE PRIX A LA PRODUCTION															
In Landeswahrung															
In national currency															
Exprimés en monnaie nationale															
1993	12	91.7	80.2	89.0	88.2	111.6	97.0	84.0	97.7	98.1	86.6	95.0	104.5	97.7	86.9
1994	01	92.6	81.3	89.9	88.7	111.8	99.0	84.3	97.6	98.9	86.3	95.0	107.1	98.2	87.0
	02	93.0	81.1	90.3	88.9	111.8	100.7	84.8	102.1	99.9	88.6	95.0	107.5	99.0	86.6
	03	93.5	80.7	90.9	89.0	112.0	102.2	85.7	100.9	100.5	86.2	95.0	108.3	99.5	85.9
	04	94.0	82.1	90.3	89.3	111.8	102.4	86.6	99.5	101.1	85.5	96.0	109.6	99.6	85.5
	05	95.0	82.3	89.6	90.5	111.9	103.5	87.5	98.7	101.9	86.1	96.0	110.5	99.8	
	06	95.6	83.0	89.8	90.9	111.9	103.9	88.2	98.6	102.5	85.2	97.0	111.7	100.5	
	07	96.2	84.9	88.5	91.3	111.8	104.6	88.8	96.8	102.9	86.1	97.0	112.7	101.3	
	08	96.5	82.5	89.5	91.3	111.1	105.0	89.4	97.0	104.1	85.5	97.0	113.8	102.0	
	09	97.3	83.3	91.7	92.0	111.8	106.2	90.0	98.2	105.4	85.5	98.0	114.4	102.8	
	10		84.0	92.2	92.3	111.8	107.2			106.7		100.0	115.4	103.4	
	11		84.8	93.1	94.0	112.1	109.0			108.4		100.0	116.1		
	12														
ERZEUGERPREISINDIZES															
PRODUCER PRICE INDICES															
INDICE DE PRIX A LA PRODUCTION															
In ECU															
In ECU															
Exprimés en ECU															
1993	12	90.3	84.4	92.4	93.7	81.1	79.2	87.9	94.3	78.3	91.1	101.6	98.5	110.0	128.6
1994	01	91.4	85.5	93.7	94.2	80.7	80.3	88.4	96.3	79.5	90.7	101.1	102.4	111.9	128.7
	02	91.6	86.0	93.7	94.0	80.4	82.5	88.9	99.5	80.7	94.0	101.0	101.5	112.5	133.9
	03	92.0	86.1	94.4	94.5	80.0	83.4	90.0	97.3	80.3	91.9	101.3	101.0	110.7	131.4
	04	92.6	87.4	93.5	94.7	79.3	84.2	90.3	96.3	83.1	91.1	102.2	101.8	111.0	133.3
	05	93.5	87.9	93.1	96.2	78.8	84.2	91.6	95.7	83.5	91.9	102.5	101.9	108.8	
	06	94.0	88.7	93.3	96.7	77.7	84.5	92.5	95.6	82.7	91.1	103.9	102.7	107.8	
	07	94.5	91.1	92.3	97.7	77.6	85.5	93.4	92.8	81.9	92.4	104.3	101.8	105.3	
	08	94.7	88.7	92.9	98.0	77.2	85.5	94.3	92.7	81.8	92.0	104.5	102.4	105.9	
	09	95.4	89.5	95.4	98.5	77.1	86.3	94.9	94.2	82.8	92.0	105.6	103.3	105.7	
	10		90.4	96.6	98.8	76.6	87.0			83.2		107.8	104.9	104.2	
	11		91.4	97.6	100.8	76.5	88.4			83.8		107.8	105.9		
	12														
ABHANGIG BESCHAFTIGTE															
NUMBER OF EMPLOYEES															
NOMBRE DE SALARIES															
Saisonbereinigt															
Seasonally adjusted															
Désaisonnalisés															
1993	11		86.6	93.0	77.0	82.6	164.2	79.5	87.3	77.8	78.6		72.2	94.3	95.9
	12			94.1	76.5	82.2	158.6	79.3	88.1	76.7	76.0		70.7	90.2	96.0
1994	01			74.8	81.9	153.9	79.1	89.1	76.4	76.0				90.3	95.7
	02			74.0	81.6	150.8	78.9	89.9	76.4	75.4				90.2	95.6
	03			73.6	81.4	150.9	78.6	89.1	76.8	75.3				89.7	95.0
	04			73.1	81.1	151.4	78.3		76.6	75.0				89.4	
	05			72.8	80.9	151.5	78.1		76.4	74.6				90.1	
	06			72.9	80.4	148.8	78.0		76.3	74.3				91.1	
	07			72.4		145.6	78.0		76.1	74.0				91.9	
	08			72.0		142.9	78.0		76.0	73.9				92.2	
	09			71.8		142.6	77.8		75.9	73.9				92.7	
	10			71.7					75.6	73.7					
	11			71.2											

Alle Zeitreihen dieser Veroffentlichung folgen der neuen Wirtschaftszweigklassifikation NACE Rev.1. Es ist darauf hinzuweisen, da Irland, Luxemburg, die Niederlande, Portugal und das Vereinigte Konigreich bislang ihre Reihen nicht in NACE Rev.1 liefern. Dies macht viele Schatzungen notwendig, die die Verlalichkeit dieser Konjunkturindikatoren reduzieren.

All time series in this publication follow the new activity classification NACE Rev.1. It should be noted that Ireland, Luxembourg, the Netherlands, Portugal and the United Kingdom do not yet supply their series in NACE Rev.1. This necessitates a lot of estimations which reduces the reliability of these short term indicators.

Toutes les series presentes dans cette publication suivent la nouvelle classification des activites NACE Rev.1. Cependant, l'Irlande, le Luxembourg, les Pays-Bas le Portugal et le Royaume-Uni ne fournissent pas de donnees dans la classification NACE Rev.1. Il est donc necessaire de proceder a un grand nombre d'estimations ce qui reduit la fiabilite de ces indicateurs conjoncturels.

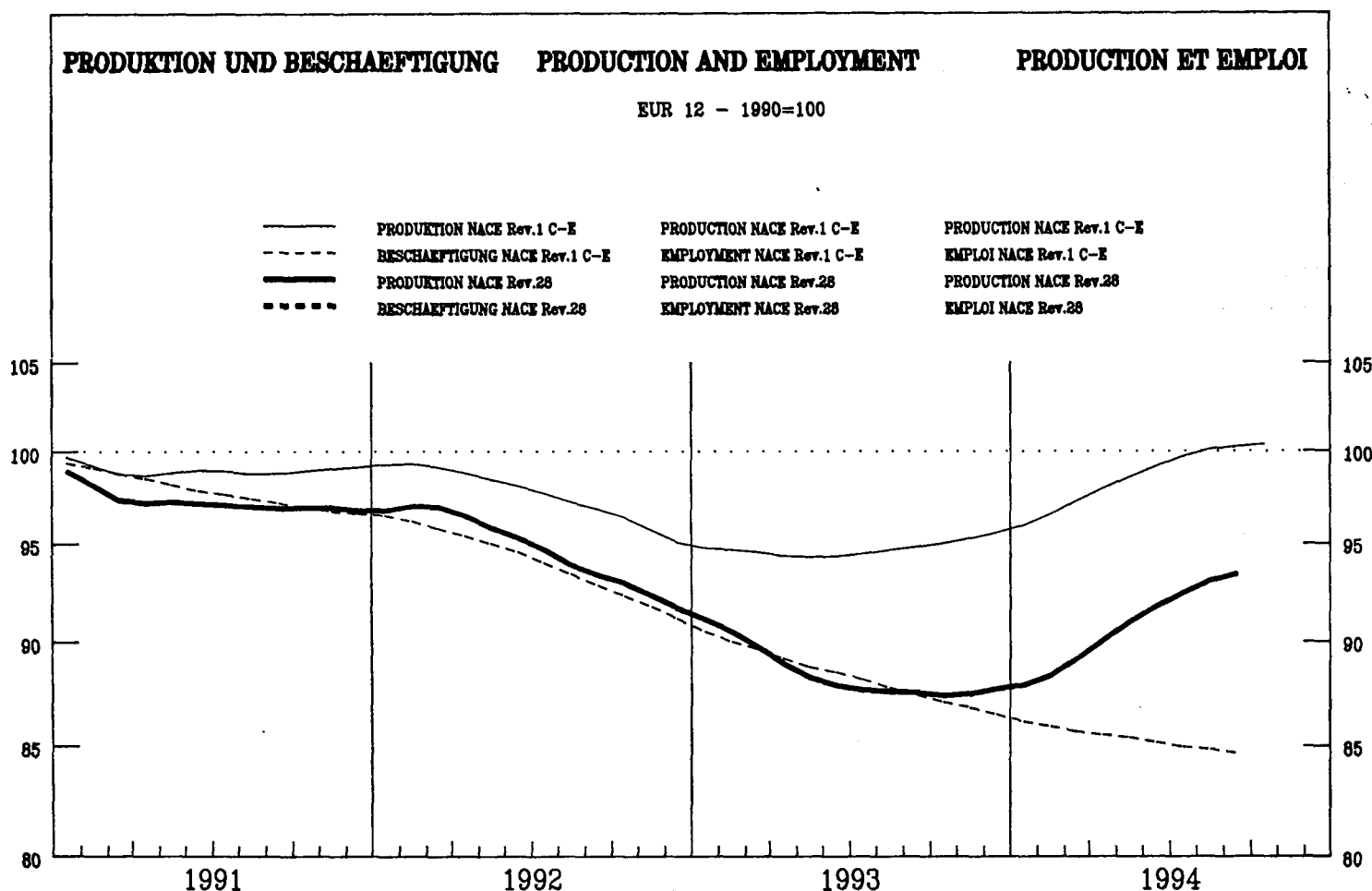

	EUR12	B	DK	D	GR	E	F	IRL	I	L	NL	P	UK	USA	JAP
PRODUKTIONSINDIZES			INDICES OF PRODUCTION									INDICES DE PRODUCTION			
Pro Arbeitstag			Per working day									Par jour ouvrable			
1993	09	95.8	94.2	109.8	102.6	83.3	87.1	92.3	98.8				87.0	102.0	96.2
	10	94.4	94.0	104.5	102.6	82.2	85.1	90.4	95.0				87.5	102.9	93.2
	11	92.3	90.6	104.4	95.9	93.4	90.2	88.9	93.8				87.8	102.6	95.1
	12	78.3	77.3	90.8	85.7	78.9	75.0	73.7	78.1				71.4	101.9	90.3
1994	01	83.4	90.5	95.2	85.3	81.7	74.4	88.8	82.2				77.0	99.8	80.8
	02	89.3	95.9	98.5	87.2	92.7	86.3	89.6	94.0				85.7	101.9	85.9
	03	94.2	87.4	116.1	97.7	100.1	94.3	93.0	93.9				88.2	104.0	106.9
	04	93.2	91.7	102.0	96.2	82.1	86.6	93.8	98.5				81.3	104.3	93.1
	05	94.2	84.1	110.4	94.6	95.1	94.6	94.4	101.1				82.0	105.9	85.2
	06	100.3		130.4	99.6	111.2	102.8	102.1	107.4				83.9	109.9	93.6
	07	93.7		72.7	93.0	115.2	93.1	95.2	105.1				82.8	108.1	
	08	64.3		108.3	94.1	77.5	48.1	43.6	38.6				77.9	111.0	
	09	101.2		113.5	108.4	102.3	100.3	102.4	101.4				85.2	112.2	
	10			106.9	110.7	85.3	98.1	101.1	99.4					112.1	
	11			118.0	104.6	104.3	100.9	102.4	99.3						
Saisonbereinigt			Seasonally adjusted									Désaisonnalisés			
1993	09	88.5	88.4	99.3	94.9	83.6	81.0	83.0	90.4				83.7	99.7	92.6
	10	86.6	89.0	94.9	92.6	86.9	78.2	83.6	89.1				82.8	101.3	90.2
	11	87.1	85.2	96.3	91.6	86.6	82.8	83.5	87.9				82.6	102.3	92.8
	12	88.7	85.2	99.7	92.2	86.6	83.7	85.0	91.5				82.3	103.0	91.0
1994	01	87.0	90.4	102.2	91.9	94.9	80.9	86.2	85.9				82.9	104.0	90.1
	02	88.3	90.6	104.7	92.2	92.1	85.3	86.1	89.3				81.7	103.4	91.0
	03	88.9	84.8	107.9	93.6	96.4	87.6	87.5	87.3				82.3	104.6	93.7
	04	90.5	86.3	106.5	95.8	86.7	85.8	88.3	91.7				82.7	105.6	91.7
	05	90.8	77.8	111.1	96.9	87.1	87.5	89.4	91.1				83.4	106.1	91.6
	06	92.9		115.0	96.9	93.6	90.3	90.3	95.5				80.3	107.2	92.5
	07	91.5		105.5	96.2	99.5	86.2	90.4	93.4				84.6	108.4	
	08	94.5		100.3	99.9	97.0	101.2	92.7	97.2				83.7	109.0	
	09	93.5		102.6	99.9	100.9	92.8	92.7	92.8				82.0	109.7	
	10			97.5	99.8	91.6	91.2	93.7	93.3					110.3	
	11			108.7	99.9	96.9	92.8	85.3	93.3						

1990 = 100

	EUR12	B	DK	D	GR	E	F	IRL	I	L	NL	P	UK	USA	JAP
PRODUKTIONSINDIZES															
1987	:	:	:	83.2	:	83.4	87.9		92.7				91.2	100.5	85.6
1988	:	:	:	87.6	:	89.9	93.0		99.6				97.1	104.7	92.3
1989	:	:	:	94.7	:	98.5	98.7		102.4				100.9	103.3	96.6
1990	100.0	100.1	100.0	100.0	100.0	100.0	100.0		100.0				100.0	100.0	100.0
1991	97.4	100.9	99.8	102.9	98.0	96.9	96.3		95.0				91.9	95.4	102.2
1992	95.0	96.8	105.0	101.1	107.3	93.9	92.5		94.3				85.9	96.1	95.8
1993	88.6	89.7	93.2	93.3	88.5	82.8	85.4		91.0				83.9	100.0	92.3
INDICES OF PRODUCTION															
INDICES DE PRODUCTION															
UMSATZ															
TURNOVER															
CHIFFRE D'AFFAIRES															
Saisonbereinigt															
Seasonally adjusted															
Désaisonnalisés															
1994	04			105.9	98.0				112.4				41.0	110.0	92.5
	05			110.2	103.5				113.9				41.7	110.5	92.1
	06			111.9	106.4				115.3				38.3	109.9	92.8
	07			104.5					116.8				42.3	110.8	
	08			101.0					118.5				40.2	115.4	
	09			102.9					119.9				42.4	113.6	
	10			111.9					121.3				43.4		
	11			109.2											
ERZEUGERPREISINDIZES															
PRODUCER PRICE INDICES															
INDICE DE PRIX A LA PRODUCTION															
In Landeswahrung															
In national currency															
Exprimés en monnaie nationale															
1993	12		102.0	100.9	103.9	163.6	108.5		107.4		100.0		110.3	102.3	99.3
1994	01		102.0	101.2	103.8	164.3	108.7		108.3		100.0		110.8	102.5	99.2
	02		102.4	101.5	103.7	164.9	109.1		108.4		100.0		111.2	102.5	99.0
	03		102.4	100.7	103.7	169.6	109.4		108.6		100.0		111.5	102.7	98.8
	04		102.4	100.6	103.7	172.0	109.6		108.8		100.0		111.5	103.2	98.7
	05		102.2	100.2	103.7	170.7	109.9		109.5		100.0		111.6	103.6	
	06		102.2	99.1	103.7	171.4	110.0		109.9		101.0		111.6	104.3	
	07		102.2	100.3	103.6	171.5	110.2		110.3		101.0		111.7	104.5	
	08		102.4	101.1	103.8	171.7	110.5		110.4		101.0		112.1	104.8	
	09		102.4	101.2	103.9	171.8	110.5		110.8		101.0		112.4	105.5	
	10		102.4	100.9	103.9	172.2	110.8		111.1		102.0		112.6	105.9	
	11		102.4	100.3	104.1	172.2	111.1		111.3		101.0		112.7		
	12														
ERZEUGERPREISINDIZES															
PRODUCER PRICE INDICES															
INDICE DE PRIX A LA PRODUCTION															
In ECU															
In ECU															
Exprimés en ECU															
1993	12		107.3	104.7	110.4	119.0	88.5		85.8		106.9		103.9	115.0	146.8
1994	01		107.2	105.4	110.2	118.7	88.1		87.0		106.3		105.9	116.9	146.7
	02		108.6	105.3	109.6	118.6	89.4		87.5		106.2		105.0	116.5	153.0
	03		109.1	104.5	110.1	121.3	89.3		86.8		106.5		104.0	114.2	151.1
	04		109.0	104.2	109.9	122.1	90.1		89.4		106.4		103.6	115.0	153.9
	05		109.1	104.1	110.2	120.3	89.4		89.7		106.7		102.9	113.0	
	06		109.2	103.0	110.3	119.1	89.5		88.7		108.0		102.7	111.9	
	07		109.6	104.5	110.8	119.2	90.1		87.8		108.5		100.9	108.6	
	08		110.1	104.9	111.3	119.4	90.0		86.8		108.7		100.8	108.8	
	09		110.1	105.2	111.2	118.6	89.9		87.1		108.7		101.5	108.4	
	10		110.1	105.6	111.2	118.1	90.0		86.6		109.8		102.3	106.7	
	11		110.2	105.1	111.5	117.6	90.1		86.1		108.8		102.8		
	12														
ABHANGIG BESCHAFTIGTE															
NUMBER OF EMPLOYEES															
NOMBRE DE SALARIES															
Saisonbereinigt															
Seasonally adjusted															
Désaisonnalisés															
1993	11			97.1	84.2						78.3		94.7	98.8	
	12			97.0	84.1						77.2		95.0	99.1	
1994	01			95.4	83.8								95.7	98.0	
	02			94.7	83.5								95.8	97.6	
	03			94.7	82.9								96.1	97.5	
	04			94.5	82.2								96.5		
	05			94.4	81.8								96.8		
	06			94.4	82.2								97.6		
	07			94.4									97.9		
	08			94.5									98.4		
	09			94.2									98.2		
	10			94.1											
	11			94.4											

Alle Zeitreihen dieser Veroffentlichung folgen der neuen Wirtschaftszweigklassifikation NACE Rev.1. Es ist darauf hinzuweisen, da Irland, Luxemburg, die Niederlande, Portugal und das Vereinigte Konigreich bislang ihre Reihen nicht in NACE Rev.1 liefern. Dies macht viele Schatzungen notwendig, die die Verlalichkeit dieser Konjunkturindikatoren reduzieren.

All time series in this publication follow the new activity classification NACE Rev.1. It should be noted that Ireland, Luxembourg, the Netherlands, Portugal and the United Kingdom do not yet supply their series in NACE Rev.1. This necessitates a lot of estimations which reduces the reliability of these short term indicators.

Toutes les series presentees dans cette publication suivent la nouvelle classification des activites NACE Rev.1. Cependant, l'Irlande, le Luxembourg, les Pays-Bas le Portugal et le Royaume-Uni ne fournissent pas de donnees dans la classification NACE Rev.1. Il est donc necessaire de proceder a un grand nombre d'estimations ce qui reduit la fiabilite de ces indicateurs conjoncturels.

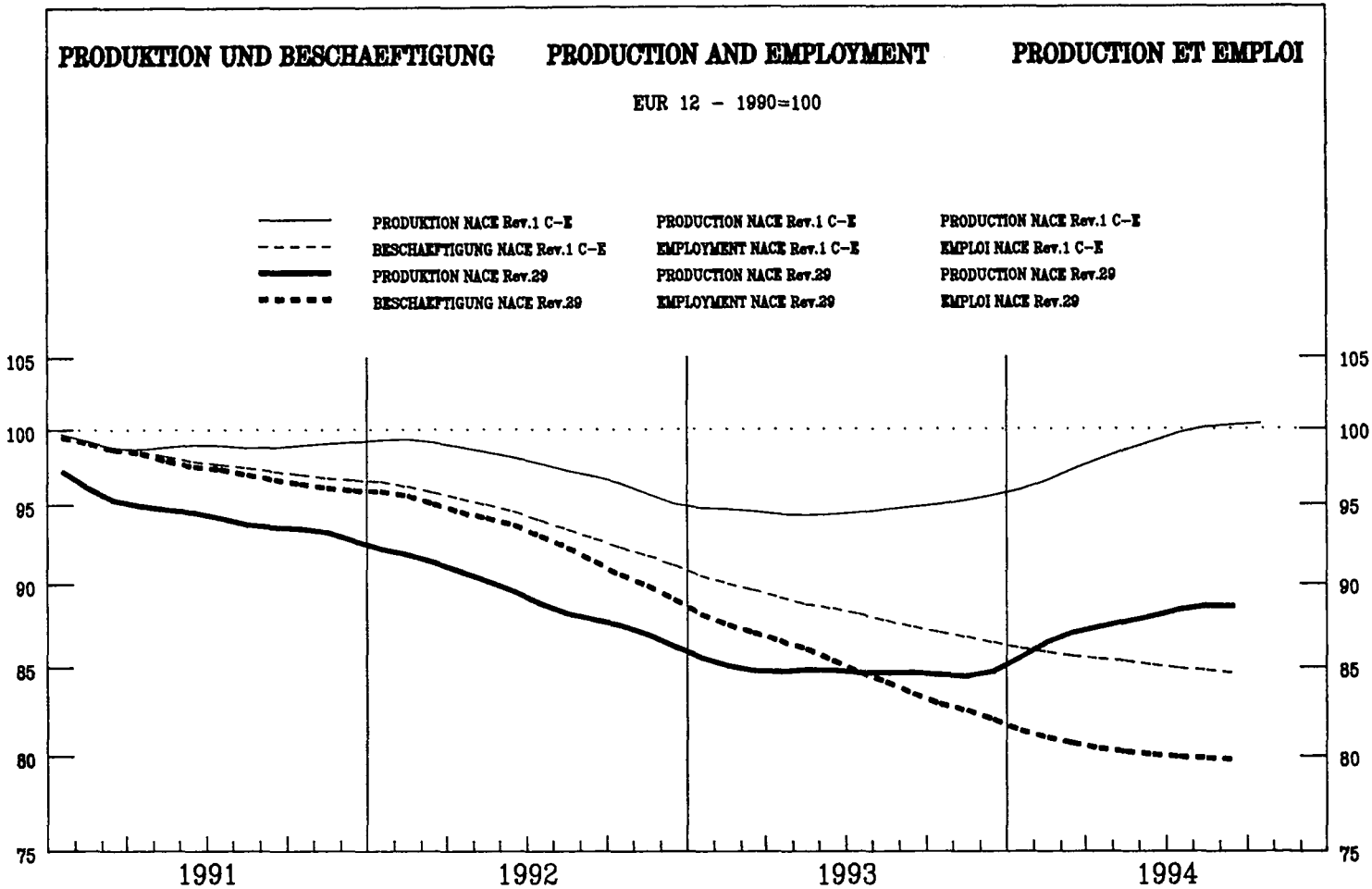

	EUR12	B	DK	D	GR	E	F	IRL	I	L	NL	P	UK	USA	JAP
PRODUKTIONSINDIZES															
INDICES OF PRODUCTION															
INDICES DE PRODUCTION															
Pro Arbeitstag															
Per working day															
Par jour ouvrable															
1993	09	89.5	82.3	105.2	83.9	103.4	87.9	97.8	89.9	98.7	103.9	73.3	88.3		
	10	88.5	85.4	95.6	79.1	101.1	83.9	108.3	91.8	101.8	95.2	82.4	87.0		
	11	90.0	76.6	99.3	76.3	119.3	88.5	116.4	86.3	111.0	74.7	87.9	87.3		
	12	90.0	76.3	106.5	87.0	121.0	85.0	110.4	78.9	95.8	75.1	73.3	81.5		
1994	01	75.4	89.1	89.1	58.1	86.4	72.0	109.2	73.8	91.2	97.5	74.8	79.3		
	02	88.2	92.2	90.4	75.2	94.1	80.4	104.8	92.8	108.5	90.2	87.1	90.4		
	03	91.8	88.6	115.6	78.8	93.7	90.3	101.8	106.9	111.6	93.4	76.8	95.5		
	04	88.6	92.8	92.4	74.7	98.5	83.5	100.9	96.7	118.0	96.7	86.3	85.4		
	05	88.6	84.6	103.2	73.2	95.4	94.2	99.5	107.2	117.8	122.5	94.7	87.2		
	06	95.0		124.5	82.0	103.4	101.5	102.1	103.5	122.3	82.3	96.8	90.9		
	07	86.6		67.7	70.9	101.8	106.9	92.5	102.5	120.6	79.5	84.4	86.9		
	08	64.9		100.9	65.8	54.2	42.8	79.3	87.8	38.1	109.0	38.9	81.9		
	09	92.6		113.7	81.8	106.4	97.8	98.6		113.8	82.5		91.6		
	10			99.3	81.1	117.3	97.4	111.8		117.5	91.9				
	11			109.7	83.0	111.7	106.9	122.8		124.5					
Saisonbereinigt															
Seasonally adjusted															
Désaisonnalisés															
1993	09	85.3	79.4	96.0	77.0	101.4	78.7	101.9	85.7	96.1	103.8	76.2	85.2		
	10	84.2	82.1	97.0	74.7	91.7	75.4	99.5	88.1	98.4	89.4	77.0	85.1		
	11	84.0	74.7	96.8	72.3	100.3	78.8	99.0	84.4	102.0	74.1	79.7	84.1		
	12	83.5	80.9	95.1	73.7	103.7	84.4	100.1	87.1	94.1	72.2	76.7	83.8		
1994	01	84.7	85.0	100.5	72.1	101.0	78.7	102.5	80.2	99.1	114.4	78.5	87.5		
	02	88.6	85.5	95.7	79.3	96.8	83.0	104.1	90.7	102.3	98.7	81.4	87.4		
	03	86.4	82.6	102.2	74.7	95.8	88.7	102.3	99.4	103.6	93.9	76.7	86.5		
	04	87.7	85.4	93.8	76.1	96.3	82.5	102.1	94.1	108.3	97.7	80.0	87.6		
	05	87.7	78.8	105.5	75.3	94.4	86.2	102.9	100.4	107.4	110.9	83.8	88.4		
	06	87.4		103.4	75.5	96.4	91.9	102.1	96.6	109.5	82.8	84.0	86.7		
	07	88.8		101.1	76.6	106.1	90.5	103.1	106.0	108.7	70.6	79.4	89.8		
	08	89.4		102.1	76.9	90.6	130.3	103.6	106.2	121.7	120.2	83.8	89.4		
	09	88.3		103.6	75.2	102.6	87.8	103.0		110.9	82.7		88.6		
	10			100.9	76.6	104.7	87.8	103.3		113.6	86.5				
	11			106.6	78.4	93.3	95.2	104.6		114.5					

1990 = 100

	EUR12	B	DK	D	GR	E	F	IRL	I	L	NL	P	UK	USA	JAP
PRODUKTIONSINDIZES															
INDICES OF PRODUCTION															
INDICES DE PRODUCTION															
1987	85.7	81.2	90.3	83.4	110.0	90.8	80.1	88.5	88.2	85.8		84.6	87.5		
1988	90.5	86.3	98.7	85.6	111.7	93.7	88.1	93.0	95.0	88.3		87.2	95.3		
1989	97.6	96.0	102.1	94.5	138.4	101.3	94.9	101.1	102.1	92.1		91.2	98.9		
1990	100.0	100.2	100.0	100.0	100.0	100.0	100.0	100.0	100.0	100.0		100.0	100.0		
1991	94.4	95.5	97.6	92.5	90.9	91.4	95.2	91.9	96.6	107.7		98.2	90.4		
1992	89.2	87.3	100.0	84.8	93.2	83.5	90.1	88.3	94.3	93.1		91.5	85.4		
1993	84.6	81.2	93.8	75.4	94.5	79.4	81.9	84.9	97.3	92.3		78.7	84.5		
UMSATZ															
TURNOVER															
CHIFFRE D'AFFAIRES															
Saisonbereinigt															
Seasonally adjusted															
Désaisonnalisés															
1994	04	90.3		99.9	80.5		92.1		113.7	85.0			101.2		
	05	93.9		112.2	83.7		93.4		119.8	104.1			101.6		
	06	94.2		109.4	87.6		93.4		121.3	92.0			101.1		
	07			107.3			91.0		121.9	67.1			103.6		
	08			110.3			101.5		129.2	99.4			103.4		
	09			111.6			96.9		126.6	87.7			103.6		
	10			118.0					119.4	92.6			105.5		
	11			117.4											
ERZEUGERPREISINDIZES															
PRODUCER PRICE INDICES															
INDICE DE PRIX A LA PRODUCTION															
In Landeswährung															
In national currency															
Exprimés en monnaie nationale															
1993	12	110.4	107.2	107.3	110.3	137.6	108.7	108.8	110.9	112.2	107.0	105.0	112.0	102.9	97.1
1994	01	110.7	107.2	107.6	110.4	138.4	109.2	109.0	110.9	112.7	108.8	105.0	112.8	103.2	97.0
	02	110.8	109.1	107.8	110.5	138.8	109.5	109.1	111.0	113.1	107.9	105.0	113.0	103.3	96.9
	03	111.0	109.1	107.8	110.5	140.3	109.5	109.4	110.7	113.4	108.4	105.0	113.4	103.5	96.8
	04	111.1	109.1	107.2	110.7	140.8	109.7	109.6	111.0	113.6	108.4	105.0	113.2	103.6	96.6
	05	111.2	109.2	106.8	110.7	141.4	109.7	109.8	110.1	114.2	108.4	105.0	113.4	103.7	96.5
	06	111.2	109.2	106.7	110.7	141.7	109.8	109.7	110.1	114.4	108.3	105.0	113.4	103.7	96.3
	07	111.2	109.2	106.7	110.7	142.6	109.9	109.6	110.0	114.6	108.4	105.0	113.4	103.8	96.2
	08	111.3	109.0	106.7	110.7	143.7	110.0	109.5	110.1	115.0	108.1	105.0	113.4	103.7	96.0
	09	111.4	109.0	106.7	110.8	144.2	110.0	109.4	110.1	115.2	107.9	106.0	113.6	103.6	95.8
	10	111.5	109.0	107.5	110.8	145.8	110.1			115.4		106.0	114.0	103.7	95.6
	11	111.6	109.0	107.9	110.9	146.1	110.2			115.7		106.0	114.0	103.9	95.5
	12														
ERZEUGERPREISINDIZES															
PRODUCER PRICE INDICES															
INDICE DE PRIX A LA PRODUCTION															
In ECU															
In ECU															
Exprimés en ECU															
1993	12	110.7	112.8	111.4	117.2	100.1	88.7	113.9	107.0	89.6	112.6	112.2	105.5	115.8	143.6
1994	01	111.3	112.7	112.1	117.3	100.0	88.5	114.2	109.4	90.6	114.3	111.7	107.8	117.6	143.5
	02	111.0	115.7	111.9	116.8	99.8	89.7	114.4	108.2	91.3	114.4	111.5	106.7	117.4	149.7
	03	111.2	116.3	111.9	117.4	100.4	89.3	114.9	106.8	90.6	115.6	111.9	105.7	115.1	148.0
	04	111.4	116.2	111.0	117.4	100.0	90.1	114.3	107.5	93.4	115.4	111.7	105.2	115.5	150.6
	05	111.5	116.5	111.0	117.6	99.6	89.2	114.8	106.8	93.6	115.7	112.0	104.5	113.1	146.7
	06	111.4	116.7	110.9	117.8	98.4	89.3	115.1	106.8	92.3	115.7	112.3	104.3	111.3	145.5
	07	111.4	117.2	111.2	118.4	99.1	89.8	115.3	105.5	91.3	116.3	112.8	102.4	107.9	146.6
	08	111.4	117.3	110.8	118.7	99.8	89.5	115.5	105.2	90.4	116.3	113.0	102.0	107.7	144.2
	09	111.5	117.3	111.0	118.6	99.5	89.4	115.4	105.7	90.6	116.1	114.1	102.6	106.5	144.0
	10	111.6	117.3	112.6	118.6	100.0	89.4			90.0		114.1	103.6	104.4	141.3
	11	111.8	117.5	113.1	118.9	99.8	89.3			89.5		114.2	104.0	106.1	143.8
	12														
ABHÄNGIG BESCHÄFTIGTE															
NUMBER OF EMPLOYEES															
NOMBRE DE SALARIES															
Saisonbereinigt															
Seasonally adjusted															
Désaisonnalisés															
1993	11	82.6	79.3	89.9	82.9	87.3	84.0	88.2	103.0	77.0	90.5	95.5	85.4	80.7	
	12	82.0		90.2	82.5	82.3	84.1	87.8	103.3	76.3	90.1	95.3	85.8	79.7	
1994	01	81.4			81.3	77.4	84.1	87.4	103.6	76.4	90.2	95.1		79.7	
	02	81.0			80.7	74.0	84.1	87.1	103.9	76.3	89.8	94.9		79.6	
	03	80.7			80.2	74.4	83.5	87.1	104.2	76.1	89.6	94.4		79.3	
	04	80.4			79.8	75.4	83.1	87.2		76.0	89.1	93.8		79.0	
	05	80.2			79.5	76.3	82.9	87.3		75.5	88.5	93.2		79.3	
	06	80.1			79.1	77.1	83.7	87.3		75.3	88.4	92.5		79.6	
	07	80.0			78.7		84.7	87.4		75.1	88.2			80.2	
	08	79.9			78.4		85.6	87.5		75.0	86.5			80.3	
	09	79.8			78.0		86.2	87.7		75.5	85.7			80.2	
	10				77.8					75.5	85.2			80.4	
	11				77.5										

Alle Zeitreihen dieser Veröffentlichung folgen der neuen Wirtschaftszweigklassifikation NACE Rev.1. Es ist darauf hinzuweisen, daß Irland, Luxemburg, die Niederlande, Portugal und das Vereinigte Königreich bislang ihre Reihen nicht in NACE Rev.1 liefern. Dies macht viele Schätzungen notwendig, die die Verlässlichkeit dieser Konjunkturindikatoren reduzieren.

All time series in this publication follow the new activity classification NACE Rev.1. It should be noted that Ireland, Luxembourg, the Netherlands, Portugal and the United Kingdom do not yet supply their series in NACE Rev.1. This necessitates a lot of estimations which reduces the reliability of these short term indicators.

Toutes les séries présentées dans cette publication suivent la nouvelle classification des activités NACE Rev.1. Cependant, l'Irlande, le Luxembourg, les Pays-Bas le Portugal et le Royaume-Uni ne fournissent pas de données dans la classification NACE Rev.1. Il est donc nécessaire de procéder à un grand nombre d'estimations ce qui réduit la fiabilité de ces indicateurs conjoncturels.

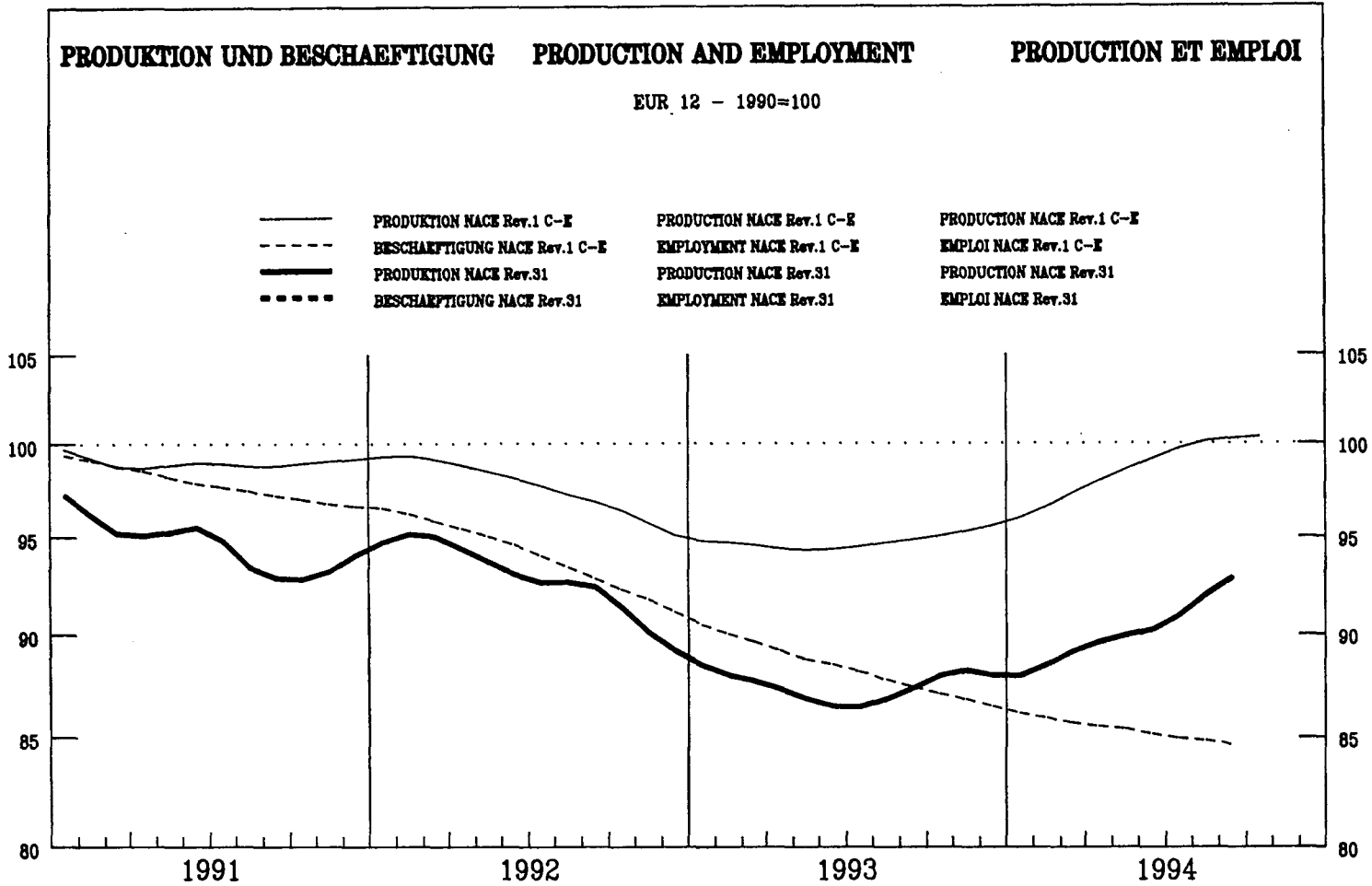

	EUR12	B	DK	D	GR	E	F	IRL	I	L	NL	P	UK	USA	JAP
PRODUKTIONSINDIZES			INDICES OF PRODUCTION										INDICES DE PRODUCTION		
Pro Arbeitstag			Per working day										Par jour ouvrable		
1993	09	90.4		86.7	87.2	111.5	99.7	90.4		93.5		98.3	91.8		
	10	94.1		103.2	92.7	97.7	100.6	95.1		97.4		119.7	89.2		
	11	94.4		116.7	88.5	109.1	110.0	99.2		98.8		98.4	92.5		
	12	81.5		107.0	77.8	101.1	88.6	90.7		75.9		100.0	77.5		
1994	01	84.5		77.5	78.1	89.2	87.8	91.7		90.4		103.0	85.2		
	02	90.3		75.2	84.2	126.1	96.5	89.7		99.6		114.2	96.4		
	03	96.8		106.4	94.7	96.2	108.7	92.8		96.6		103.7	101.9		
	04	90.4		83.9	86.7	99.1	95.4	93.1		100.1		107.1	86.3		
	05	90.7		86.1	85.8	103.8	99.9	92.9		101.1		103.2	88.6		
	06	93.6		106.2	90.0	106.4	106.9	95.2		100.7		108.8	88.5		
	07	91.1		73.4	86.9	97.2	108.1	91.3		100.5		109.6	87.5		
	08	71.9		98.0	80.2	45.1	30.7	84.9		33.1		26.2	81.7		
	09	96.4		112.3	96.4	112.2	111.0	88.6		101.0			94.7		
	10			112.0	97.8	96.2	111.1	93.4		99.4					
	11			131.4	95.4	115.3	121.3	99.4		104.0					
Saisonbereinigt			Seasonally adjusted										Désaisonnalisés		
1993	09	87.3		82.3	83.2	109.9	91.5	94.2		86.1		90.7	87.4		
	10	88.1		89.4	84.3	101.3	90.4	93.8		91.2		115.7	87.1		
	11	88.7		97.3	84.4	97.3	96.0	93.6		89.8		89.7	86.2		
	12	87.9		89.7	84.5	83.0	96.3	91.9		85.8		94.8	85.5		
1994	01	87.8		93.7	84.6	101.6	88.8	92.1		89.0		106.8	89.2		
	02	88.5		90.6	85.0	117.0	92.9	90.8		90.1		109.3	90.3		
	03	89.4		100.0	86.4	91.4	98.6	91.5		87.7		99.9	90.4		
	04	89.5		90.4	86.3	97.1	95.7	91.6		92.6		102.3	90.3		
	05	90.4		96.4	88.5	99.3	95.8	92.1		92.8		93.8	91.1		
	06	89.9		94.9	88.8	97.7	97.9	92.1		92.7		92.3	87.6		
	07	91.0		102.4	88.7	92.7	97.4	92.1		96.9		97.1	91.8		
	08	92.1		97.9	89.1	99.1	113.1	92.2		114.2		86.9	90.3		
	09	93.1		104.6	91.5	111.0	102.1	92.3		92.8			90.2		
	10			98.7	89.0	100.2	100.7	92.2		92.8					
	11			106.6	90.8	103.2	105.6	93.5		94.2					

1990 = 100

	EUR12	B	DK	D	GR	E	F	IRL	I	L	NL	P	UK	USA	JAP
PRODUKTIONSINDIZES															
INDICES OF PRODUCTION															
INDICES DE PRODUCTION															
1987	:	:	:	80.4	:	86.7	85.5	:	97.4	:	75.2	85.8	:	:	:
1988	:	:	:	83.7	:	93.6	88.8	:	97.7	:	80.9	90.6	:	:	:
1989	:	:	:	91.1	:	102.1	93.6	:	101.7	:	88.8	99.2	:	:	:
1990	100.0	:	100.0	100.0	100.0	100.0	100.0	100.0	100.0	100.0	100.0	100.0	100.0	100.0	100.0
1991	94.7	:	91.2	92.2	100.6	95.3	99.2	:	98.1	:	107.2	91.8	:	:	:
1992	92.9	:	86.5	90.9	100.9	97.9	97.7	:	95.4	:	112.5	87.2	:	:	:
1993	87.5	:	84.9	83.3	99.6	89.9	94.5	:	88.6	:	109.3	86.7	:	:	:
UMSATZ															
TURNOVER															
CHIFFRE D'AFFAIRES															
Saisonbereinigt															
Seasonally adjusted															
Désaisonnalisés															
1994	04	:	88.8	92.0	:	:	:	:	117.5	:	:	89.9	:	:	:
	05	:	95.4	100.2	:	:	:	:	115.4	:	:	91.9	:	:	:
	06	:	94.9	100.3	:	:	:	:	124.0	:	:	88.3	:	:	:
	07	:	103.4	:	:	:	:	:	124.1	:	:	90.7	:	:	:
	08	:	99.7	:	:	:	:	:	140.0	:	:	89.5	:	:	:
	09	:	107.8	:	:	:	:	:	123.0	:	:	93.0	:	:	:
	10	:	120.5	:	:	:	:	:	119.3	:	:	92.6	:	:	:
	11	:	123.7	:	:	:	:	:	:	:	:	:	:	:	:
ERZEUGERPREISINDIZES															
PRODUCER PRICE INDICES															
INDICE DE PRIX A LA PRODUCTION															
In Landeswährung															
In national currency															
Exprimés en monnaie nationale															
1993	12	110.7	98.5	103.5	107.9	142.6	104.2	82.9	106.2	104.0	185.2	:	:	:	:
1994	01	110.6	98.5	102.7	108.0	144.9	104.4	81.9	105.8	103.0	186.5	:	:	:	:
	02	110.5	97.7	102.7	108.1	147.5	104.5	81.1	105.3	103.0	187.1	:	:	:	:
	03	110.5	97.7	102.7	108.0	148.8	104.8	81.3	104.3	103.0	187.7	:	:	:	:
	04	110.6	97.7	103.7	108.0	149.0	105.0	81.6	105.0	103.0	188.2	:	:	:	:
	05	110.9	99.2	103.6	108.1	148.7	105.2	82.1	104.5	103.0	189.0	:	:	:	:
	06	111.2	99.2	104.2	108.1	154.7	105.4	83.2	105.1	104.0	189.6	:	:	:	:
	07	111.6	99.2	105.7	108.2	161.2	105.6	84.2	105.2	104.0	190.2	:	:	:	:
	08	111.8	97.6	105.7	108.1	163.3	105.7	85.3	105.6	104.0	190.4	:	:	:	:
	09	112.0	97.6	105.7	108.0	163.9	106.2	86.5	105.9	104.0	190.9	:	:	:	:
	10		97.6	104.3	108.2	164.4	106.9		106.2	105.0	191.1	:	:	:	:
	11		97.6	104.3	108.2	169.5	108.5		106.4	105.0	191.7	:	:	:	:
	12											:	:	:	:
ERZEUGERPREISINDIZES															
PRODUCER PRICE INDICES															
INDICE DE PRIX A LA PRODUCTION															
In ECU															
In ECU															
Exprimés en ECU															
1993	12	112.6	103.6	107.5	114.7	103.7	85.0	86.8	84.8	111.3	174.5	:	:	:	:
1994	01	112.7	103.5	107.0	114.7	104.7	84.6	85.8	85.0	109.6	178.3	:	:	:	:
	02	112.2	103.7	106.6	114.3	106.1	85.8	85.1	85.0	109.5	176.7	:	:	:	:
	03	112.3	104.2	106.6	114.8	106.5	85.5	85.4	83.4	109.8	175.0	:	:	:	:
	04	112.4	104.1	107.4	114.6	105.8	86.3	85.1	86.3	109.7	174.9	:	:	:	:
	05	112.6	105.9	107.7	114.9	104.8	85.6	85.9	85.6	110.0	174.2	:	:	:	:
	06	113.0	106.0	108.3	115.1	107.5	85.7	87.3	84.8	111.4	174.3	:	:	:	:
	07	113.4	106.5	110.2	115.8	112.1	86.3	88.5	83.8	111.8	171.7	:	:	:	:
	08	113.7	105.0	109.8	115.9	113.6	86.0	90.0	83.0	112.0	171.2	:	:	:	:
	09	113.9	105.0	110.0	115.7	113.2	86.3	91.2	83.2	112.0	172.4	:	:	:	:
	10		105.0	109.2	115.9	112.8	86.8		82.8	113.1	173.7	:	:	:	:
	11		105.1	109.4	116.0	115.8	88.0		82.3	113.2	174.8	:	:	:	:
	12											:	:	:	:
ABHÄNGIG BESCHÄFTIGTE															
NUMBER OF EMPLOYEES															
NOMBRE DE SALARIES															
Saisonbereinigt															
Seasonally adjusted															
Désaisonnalisés															
1993	11	:	:	90.1	82.0	71.4	:	:	:	91.0	:	:	:	:	:
	12	:	:	89.7	82.5	73.3	:	:	:	93.1	:	:	:	:	:
1994	01	:	:	88.6	83.2	75.6	:	:	:	:	:	:	:	:	:
	02	:	:	88.0	83.7	77.6	:	:	:	:	:	:	:	:	:
	03	:	:	88.0	83.9	77.0	:	:	:	:	:	:	:	:	:
	04	:	:	87.6	84.1	75.9	:	:	:	:	:	:	:	:	:
	05	:	:	87.5	84.3	75.1	:	:	:	:	:	:	:	:	:
	06	:	:	87.1	85.0	76.7	:	:	:	:	:	:	:	:	:
	07	:	:	86.2		78.6	:	:	:	:	:	:	:	:	:
	08	:	:	86.3		80.6	:	:	:	:	:	:	:	:	:
	09	:	:	85.7		82.1	:	:	:	:	:	:	:	:	:
	10	:	:	85.4			:	:	:	:	:	:	:	:	:
	11	:	:	85.1			:	:	:	:	:	:	:	:	:

Alle Zeitreihen dieser Veröffentlichung folgen der neuen Wirtschaftszweigklassifikation NACE Rev.1. Es ist darauf hinzuweisen, daß Irland, Luxemburg, die Niederlande, Portugal und das Vereinigte Königreich bislang ihre Reihen nicht in NACE Rev.1 liefern. Dies macht viele Schätzungen notwendig, die die Verlässlichkeit dieser Konjunkturindikatoren reduzieren.

All time series in this publication follow the new activity classification NACE Rev.1. It should be noted that Ireland, Luxembourg, the Netherlands, Portugal and the United Kingdom do not yet supply their series in NACE Rev.1. This necessitates a lot of estimations which reduces the reliability of these short term indicators.

Toutes les séries présentées dans cette publication suivent la nouvelle classification des activités NACE Rev.1. Cependant, l'Irlande, le Luxembourg, les Pays-Bas le Portugal et le Royaume-Uni ne fournissent pas de données dans la classification NACE Rev.1. Il est donc nécessaire de procéder à un grand nombre d'estimations ce qui réduit la fiabilité de ces indicateurs conjoncturels.

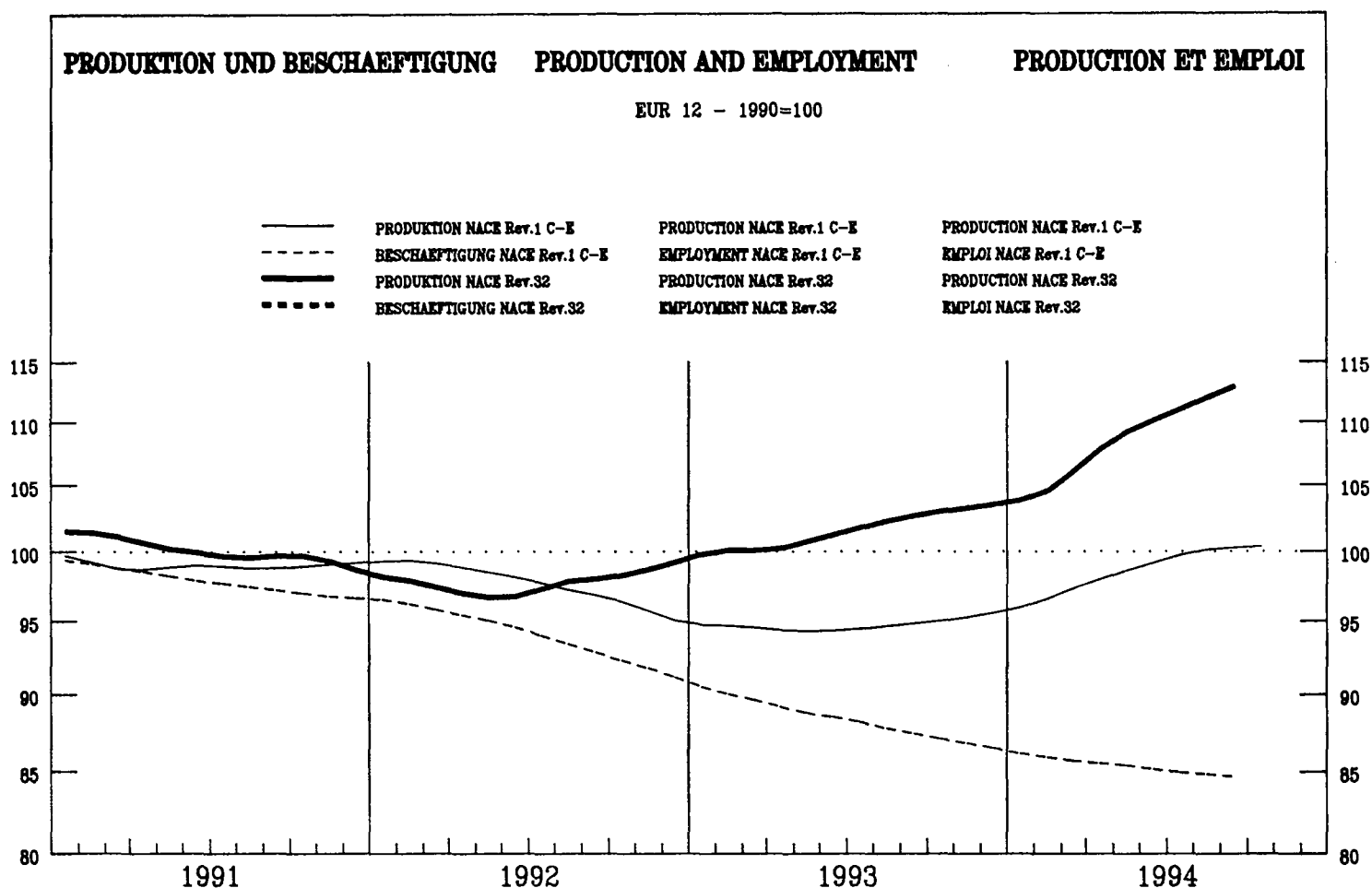

	EUR12	B	DK	D	GR	E	F	IRL	I	L	NL	P	UK	USA	JAP
PRODUKTIONSINDIZES															
INDICES OF PRODUCTION															
INDICES DE PRODUCTION															
Pro Arbeitstag															
Per working day															
Par jour ouvrable															
1993	09	107.9		126.7	113.5	341.4	119.6	95.0		111.3		108.8	110.2		
	10	110.8		130.8	116.4	298.8	143.6	101.3		113.8		110.1	103.9		
	11	112.4		141.2	111.5	309.0	137.2	106.8		118.4		102.2	109.1		
	12	105.6		130.7	108.2	209.6	125.8	104.1		94.4		140.7	102.5		
1994	01	97.1		102.8	91.6	273.1	95.0	102.4		98.2		104.7	95.6		
	02	103.6		98.6	97.3	414.4	104.2	102.6		100.9		110.0	112.4		
	03	114.3		122.4	113.8	365.9	131.3	107.0		101.6		109.8	125.4		
	04	106.6		105.9	110.5	310.5	111.2	108.4		98.9		117.2	101.1		
	05	107.6		110.1	106.5	358.0	113.7	107.5		108.2		108.6	105.6		
	06	113.9		154.6	118.7	329.5	132.1	109.9		110.9		116.5	107.0		
	07	105.6		64.2	109.1	181.3	111.5	107.1		100.4		118.6	101.1		
	08	88.7		115.0	106.0	99.6	34.0	105.6		21.2		52.4	97.2		
	09	119.5		131.0	133.4	299.2	115.8	106.1		115.4			120.0		
	10			131.2	133.6	315.6	124.7	112.9		108.7					
	11			145.1	123.1	254.3	138.4	121.3		103.8					
Saisonbereinigt															
Seasonally adjusted															
Désaisonnalisés															
1993	09	102.5		119.4	103.6	332.3	116.7	100.4		98.1		95.3	101.1		
	10	103.4		116.3	104.8	272.6	118.5	100.6		101.3		96.1	101.5		
	11	103.0		118.6	104.5	288.5	111.8	100.5		103.6		91.0	104.0		
	12	103.7		107.3	106.1	223.2	107.9	100.5		97.9		134.0	105.2		
1994	01	103.3		110.2	103.5	285.0	110.1	102.0		99.0		107.4	106.2		
	02	103.2		104.8	104.1	331.3	104.9	103.1		94.4		113.0	107.0		
	03	104.9		117.6	107.4	323.5	123.9	105.3		93.2		109.3	104.4		
	04	109.4		115.8	112.7	298.5	111.6	106.6		98.1		110.0	111.0		
	05	109.7		116.5	111.7	289.0	109.7	107.6		100.3		103.1	110.1		
	06	110.3		139.5	114.8	279.4	118.3	109.1		98.1		110.2	107.3		
	07	110.7		117.5	115.1	240.8	110.2	110.5		101.2		111.6	108.0		
	08	112.0		119.5	116.7	246.5	105.9	112.1		91.1		119.3	108.3		
	09	113.6		123.7	121.1	287.2	111.1	112.1		99.7			110.3		
	10			118.1	119.8	286.7	102.5	112.3		95.6					
	11			122.8	115.7	248.5	111.1	114.2		90.6					

1990 = 100

	EUR12	B	DK	D	GR	E	F	IRL	I	L	NL	P	UK	USA	JAP
PRODUKTIONSINDIZES															
INDICES OF PRODUCTION															
INDICES DE PRODUCTION															
1987	:	:	84.4	:	98.7	92.4	157.6				77.9	88.8			
1988	:	:	90.3	:	111.7	92.3	174.1				91.6	97.2			
1989	:	:	97.8	:	106.4	95.7	144.7				90.4	102.5			
1990	100.0		100.0	100.0	100.0	100.0	100.0				100.0	100.0			
1991	100.3		95.5	107.4	219.8	92.0	97.5				96.6	94.3			
1992	97.5		111.6	104.3	251.9	77.5	99.2				98.5	92.9			
1993	101.7		113.5	104.0	337.8	104.0	98.6				96.5	100.7			
UMSATZ															
TURNOVER															
CHIFFRE D'AFFAIRES															
Saisonbereinigt															
Seasonally adjusted															
Désaisonnalisés															
1994	04		109.0	84.7			129.1					73.7			
	05		109.3	90.0			130.0					74.0			
	06		132.5	88.4			131.7					70.3			
	07		110.1				131.9					72.0			
	08		112.0				131.6					69.6			
	09		116.3				133.4					74.9			
	10		130.6				131.1					76.2			
	11		124.0												
ERZEUGERPREISINDIZES															
PRODUCER PRICE INDICES															
INDICE DE PRIX A LA PRODUCTION															
In Landeswährung															
In national currency															
Exprimés en monnaie nationale															
1993	12	108.4	99.1	90.8	119.4	98.8	105.7				98.0	105.2			
1994	01	108.4	97.4	90.7	119.4	99.4	105.8				97.0	105.4			
	02	108.2	98.7	91.1	119.4	99.5	105.9				97.0	105.5			
	03	108.2	98.7	91.0	122.3	99.5	105.9				97.0	105.9			
	04	108.2	97.8	91.2	122.3	99.7	106.2				97.0	105.8			
	05	108.3	97.8	91.0	122.3	99.6	106.4				97.0	105.4			
	06	108.3	97.8	90.6	122.3	99.5	106.3				97.0	105.3			
	07	108.3	97.5	90.3	120.5	99.5	106.2				97.0	106.4			
	08	107.9	96.9	90.6	120.5	99.5	106.5				97.0	106.4			
	09	107.9	96.9	90.2	118.4	99.6	106.5				97.0	106.3			
	10	107.9	97.0	89.7	118.3	99.6	106.7				97.0	106.3			
	11	107.9	96.9	89.8	118.3	99.6	106.9				97.0	106.4			
	12														
ERZEUGERPREISINDIZES															
PRODUCER PRICE INDICES															
INDICE DE PRIX A LA PRODUCTION															
In ECU															
In ECU															
Exprimés en ECU															
1993	12	114.0	102.9	96.5	86.8	80.6	84.4				104.7	99.1			
1994	01	113.9	101.4	96.3	86.2	80.6	85.0				103.1	100.8			
	02	114.8	102.4	96.3	85.8	81.5	85.5				103.0	99.6			
	03	115.4	102.4	96.7	87.5	81.2	84.6				103.3	98.7			
	04	115.3	101.3	96.7	86.8	82.0	87.3				103.1	98.3			
	05	115.6	101.6	96.7	86.2	81.0	87.2				103.4	97.1			
	06	115.7	101.6	96.4	85.0	80.9	85.8				103.7	96.8			
	07	116.2	101.6	96.6	83.8	81.3	84.6				104.1	96.0			
	08	116.1	100.6	97.1	83.8	81.0	83.7				104.3	95.7			
	09	116.1	100.8	96.6	81.8	81.0	83.7				104.3	96.0			
	10	116.1	101.6	96.0	81.1	80.9	83.2				104.3	96.6			
	11	116.2	101.6	96.2	80.8	80.8	82.7				104.4	97.0			
	12														
ABHÄNGIG BESCHÄFTIGTE															
NUMBER OF EMPLOYEES															
NOMBRE DE SALARIES															
Saisonbereinigt															
Seasonally adjusted															
Désaisonnalisés															
1993	11			84.0	94.5	81.9					75.1				
	12			83.6	93.8	81.1					76.3				
1994	01			82.0	93.4	80.3									
	02			81.6	93.2	80.0									
	03			80.9	93.0	80.9									
	04			80.3	92.7	82.2									
	05			80.2	92.5	83.5									
	06			79.5	92.7	84.4									
	07			79.0		85.2									
	08			78.6		85.8									
	09			78.5		84.0									
	10			78.2											
	11			78.0											

Alle Zeitreihen dieser Veröffentlichung folgen der neuen Wirtschaftszweigklassifikation NACE Rev.1. Es ist darauf hinzuweisen, daß Irland, Luxemburg, die Niederlande, Portugal und das Vereinigte Königreich bislang ihre Reihen nicht in NACE Rev.1 liefern. Dies macht viele Schätzungen notwendig, die die Verlässlichkeit dieser Konjunkturindikatoren reduzieren.

All time series in this publication follow the new activity classification NACE Rev.1. It should be noted that Ireland, Luxembourg, the Netherlands, Portugal and the United Kingdom do not yet supply their series in NACE Rev.1. This necessitates a lot of estimations which reduces the reliability of these short term indicators.

Toutes les séries présentées dans cette publication suivent la nouvelle classification des activités NACE Rev.1. Cependant, l'Irlande, le Luxembourg, les Pays-Bas le Portugal et le Royaume-Uni ne fournissent pas de données dans la classification NACE Rev.1. Il est donc nécessaire de procéder à un grand nombre d'estimations ce qui réduit la fiabilité de ces indicateurs conjoncturels.

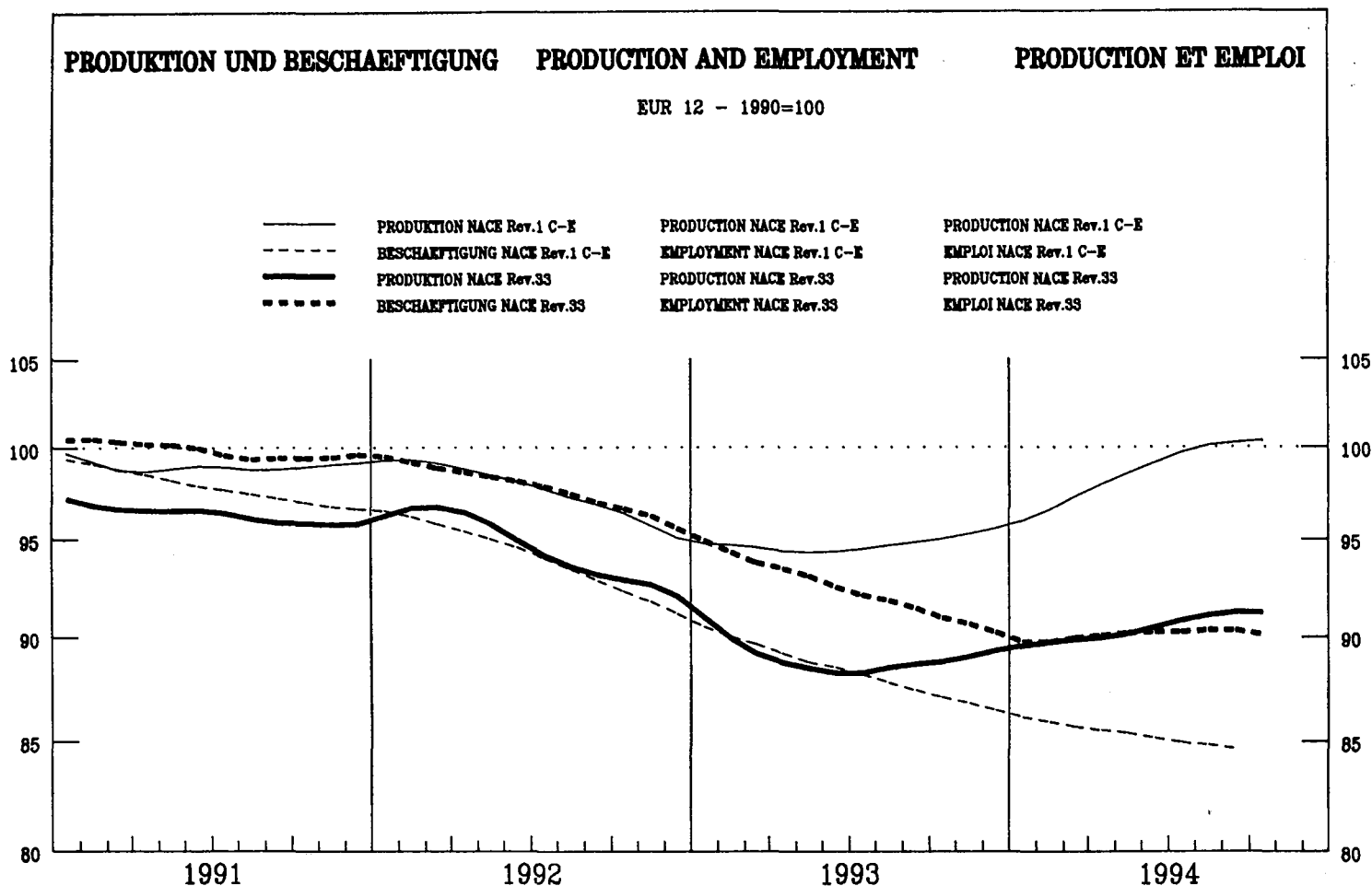

	EUR12	B	DK	D	GR	E	F	IRL	I	L	NL	P	UK	USA	JAP
PRODUKTIONSINDIZES			INDICES OF PRODUCTION										INDICES DE PRODUCTION		
Pro Arbeitstag			Per working day										Par jour ouvrable		
1993	09	94.5	91.9	121.8	94.0	75.4	101.8	76.7	133.6	94.6	120.1		94.3		
	10	92.7	92.5	120.0	89.5	99.9	100.9	78.4	124.1	99.2	128.5		93.8		
	11	95.4	87.6	124.1	92.1	97.3	103.3	77.5	127.3	105.6	127.5		95.3		
	12	96.4	95.8	138.0	97.8	86.6	101.5	78.6	111.1	96.3	127.5		89.4		
1994	01	82.2	104.6	114.0	76.0	74.9	77.5	77.4	121.3	90.5	119.2		87.1		
	02	88.0	103.3	122.9	81.4	84.5	101.9	76.8	123.3	96.2	119.2		98.6		
	03	95.8	103.6	131.8	93.6	74.5	106.9	75.2	130.8	95.8	119.2		105.1		
	04	88.3	126.8	114.4	84.2	78.6	114.4	73.9	130.3	92.2	124.7		91.8		
	05	88.5	94.2	133.0	82.9	78.0	115.1	73.9	128.9	93.6	125.7		96.6		
	06	93.8		149.6	89.0	89.1	107.9	75.4	139.1	100.4	125.7		98.3		
	07	88.9		80.4	84.1	44.9	110.3	74.5	117.9	103.6			94.0		
	08	72.8		126.1	78.6	28.6	27.8	73.6	105.8	28.4			85.7		
	09	98.8		135.5	95.6	72.1	127.7	73.5		109.7			98.4		
	10	95.0		129.0	91.1	52.8	105.3	72.6		104.3			97.3		
	11	97.8		149.0	92.3	61.5	118.4	75.1		112.1			98.4		
Saisonbereinigt			Seasonally adjusted										Désaisonnalisés		
1993	09	88.7	89.3	115.0	87.7	73.4	93.7	78.0	124.6	85.1	124.5		92.4		
	10	88.3	93.3	114.1	84.8	88.3	91.1	78.6	117.7	90.7	122.0		92.8		
	11	88.9	83.3	112.4	86.4	92.8	94.6	76.5	120.0	89.8	121.6		92.0		
	12	89.6	104.9	123.2	88.0	84.0	98.2	76.7	121.3	86.9	121.6		93.4		
1994	01	90.0	102.9	124.4	85.1	88.3	95.4	76.4	123.6	96.4	125.7		93.6		
	02	89.6	95.8	121.2	86.3	90.9	96.9	76.3	115.4	91.8	126.3		92.8		
	03	90.4	100.5	122.3	88.1	67.3	98.2	75.5	122.8	93.0	126.9		93.1		
	04	89.5	115.7	120.6	86.7	74.3	105.6	74.1	123.6	90.0	118.9		94.9		
	05	89.9	91.8	137.3	87.1	70.3	101.4	74.5	118.7	89.9	120.3		96.5		
	06	90.4		131.7	87.0	74.0	99.1	75.4	131.9	95.0	120.8		93.7		
	07	91.5		125.7	88.4	40.4	94.1	75.1	125.7	97.9			98.7		
	08	90.6		128.2	87.6	85.6	82.2	74.6	161.3	99.5			96.8		
	09	92.8		127.8	88.9	67.2	114.2	74.7		99.4			96.4		
	10	90.5		122.8	86.5	44.7	96.6	72.8		96.4			96.3		
	11	91.2		134.7	86.6	56.2	107.2	74.1		96.4			95.4		

1990 = 100

	EUR12	B	DK	D	GR	E	F	IRL	I	L	NL	P	UK	USA	JAP
PRODUKTIONSINDIZES															
INDICES OF PRODUCTION															
INDICES DE PRODUCTION															
1987	:	104.7	115.9	90.4	:	74.7	94.1	79.3	95.8		88.4		85.9		
1988	:	103.6	131.2	98.8	:	68.8	97.3	81.6	111.6		89.8		94.8		
1989	:	105.2	112.9	95.6	:	83.6	96.3	90.8	107.2		99.5		95.4		
1990	100.0	100.2	99.9	100.0	100.0	100.0	100.0	100.0	100.0		100.0		100.0		
1991	96.1	105.7	102.8	96.1	116.3	104.2	95.2	100.5	94.4		108.5		96.3		
1992	95.1	105.4	108.8	95.0	108.6	105.9	89.4	111.4	95.2		119.0		92.2		
1993	88.7	95.5	111.6	86.4	82.0	95.0	83.4	118.3	87.5		124.7		93.0		
UMSATZ															
TURNOVER															
CHIFFRE D'AFFAIRES															
Saisonbereinigt															
Seasonally adjusted															
Désaisonnalisés															
1994	04	100.1		118.6	93.4		109.0	161.2	98.9				122.0		
	05	106.4		135.6	100.1		113.4	158.3	107.2				124.9		
	06	108.8		130.4	102.3		116.3	166.1	105.5				121.6		
	07			123.1			108.5	161.8	103.0				125.3		
	08			126.9			110.4	177.5	114.2				123.1		
	09			126.8			113.4		111.1				123.9		
	10			131.0					110.6				124.1		
	11			137.0											
ERZEUGERPREISINDIZES															
PRODUCER PRICE INDICES															
INDICE DE PRIX A LA PRODUCTION															
In Landeswährung															
In national currency															
Exprimés en monnaie nationale															
1993	12	109.6	108.5	104.0	110.2	148.3	104.2	100.9	99.3		103.0		117.2		
1994	01	109.8	108.5	103.8	110.3	156.7	106.9	101.0	99.7		103.0		117.8		
	02	109.8	110.1	103.8	110.2	157.4	107.3	101.0	99.8		103.0		117.8		
	03	109.9	110.1	103.6	110.3	160.4	107.4	101.0	99.8		103.0		117.9		
	04	110.1	110.1	100.3	110.6	161.0	107.4	101.0	99.9		104.0		117.9		
	05	110.2	110.2	100.1	110.7	160.8	107.3	101.2	99.9		104.0		118.2		
	06	110.3	110.2	100.3	110.7	160.8	108.0	101.0	100.5		104.0		118.2		
	07	110.1	110.2	100.5	110.5	163.5	108.7	101.0	100.5		104.0		118.3		
	08	110.0	110.1	100.6	110.5	163.9	108.6	101.0	99.6		104.0		118.4		
	09	109.9	110.1	100.6	110.5	164.1	108.8	101.0	98.3		104.0		118.6		
	10	110.1	110.1	100.2	110.8	165.2	108.8		98.1		104.0		118.7		
	11	110.0	110.1	100.1	110.7	165.2	108.8		97.8		104.0		118.9		
	12												118.8		
ERZEUGERPREISINDIZES															
PRODUCER PRICE INDICES															
INDICE DE PRIX A LA PRODUCTION															
In ECU															
In ECU															
Exprimés en ECU															
1993	12	110.5	114.2	107.9	117.1	107.8	85.0	97.3	79.3		110.2		110.4		
1994	01	111.0	114.1	108.1	117.2	113.2	86.7	99.7	80.1		109.6		112.6		
	02	110.5	116.8	107.7	116.5	113.2	87.9	98.5	80.6		109.5		111.2		
	03	110.6	117.4	107.5	117.2	114.7	87.6	97.5	79.8		109.8		109.9		
	04	111.0	117.3	103.9	117.3	114.3	88.3	97.8	82.1		110.8		109.5		
	05	111.1	117.7	104.0	117.7	113.3	87.3	98.1	81.9		111.1		108.9		
	06	111.1	117.8	104.2	117.8	111.7	87.8	98.0	81.1		111.4		108.7		
	07	110.9	118.3	104.8	118.2	113.6	88.8	96.9	80.0		111.8		106.8		
	08	110.8	118.5	104.4	118.5	113.9	88.4	96.6	78.3		112.0		106.5		
	09	110.6	118.5	104.6	118.3	113.3	88.5	96.9	77.3		112.0		107.1		
	10	110.8	118.5	104.9	118.6	113.3	88.3		76.5		112.1		107.9		
	11	110.7	118.6	104.9	118.7	112.8	88.2		75.6		112.2		108.4		
	12												108.7		
ABHÄNGIG BESCHÄFTIGTE															
NUMBER OF EMPLOYEES															
NOMBRE DE SALARIES															
Saisonbereinigt															
Seasonally adjusted															
Désaisonnalisés															
1993	11	90.6		83.0	86.0	98.5	78.9	88.9	121.7	102.8		109.5		92.2	
	12	90.4		84.1	85.7	99.6	79.5	89.0	122.2	102.7		107.1		92.0	
1994	01	89.4			84.4	100.6	79.6	89.2	122.8	103.5		104.3		90.4	
	02	89.9			84.6	101.7	79.2	89.3	123.4	104.2		102.1		91.7	
	03	89.9			84.4	102.7	77.1	89.5	123.4	104.7		102.2		92.5	
	04	90.1			84.2	103.7	75.0	89.6		105.2		102.7		93.9	
	05	90.1			84.0	105.0	72.9	89.7		106.3		103.5		93.3	
	06	90.4			83.7	107.8	69.3	89.6		107.2		105.3		95.7	
	07	90.1			83.9		65.8	89.5		107.7				92.6	
	08	90.4			84.0		62.5	89.4		108.1				94.1	
	09	90.4			83.8		59.8	89.2		108.9				94.2	
	10	90.1			83.4					109.5				93.6	
	11				83.5										

Alle Zeitreihen dieser Veröffentlichung folgen der neuen Wirtschaftszweigklassifikation NACE Rev.1. Es ist darauf hinzuweisen, daß Irland, Luxemburg, die Niederlande, Portugal und das Vereinigte Königreich bislang ihre Reihen nicht in NACE Rev.1 liefern. Dies macht viele Schätzungen notwendig, die die Verlässlichkeit dieser Konjunkturindikatoren reduzieren.

All time series in this publication follow the new activity classification NACE Rev.1. It should be noted that Ireland, Luxembourg, the Netherlands, Portugal and the United Kingdom do not yet supply their series in NACE Rev.1. This necessitates a lot of estimations which reduces the reliability of these short term indicators.

Toutes les séries présentées dans cette publication suivent la nouvelle classification des activités NACE Rev.1. Cependant, l'Irlande, le Luxembourg, les Pays-Bas le Portugal et le Royaume-Uni ne fournissent pas de données dans la classification NACE Rev.1. Il est donc nécessaire de procéder à un grand nombre d'estimations ce qui réduit la fiabilité de ces indicateurs conjoncturels.

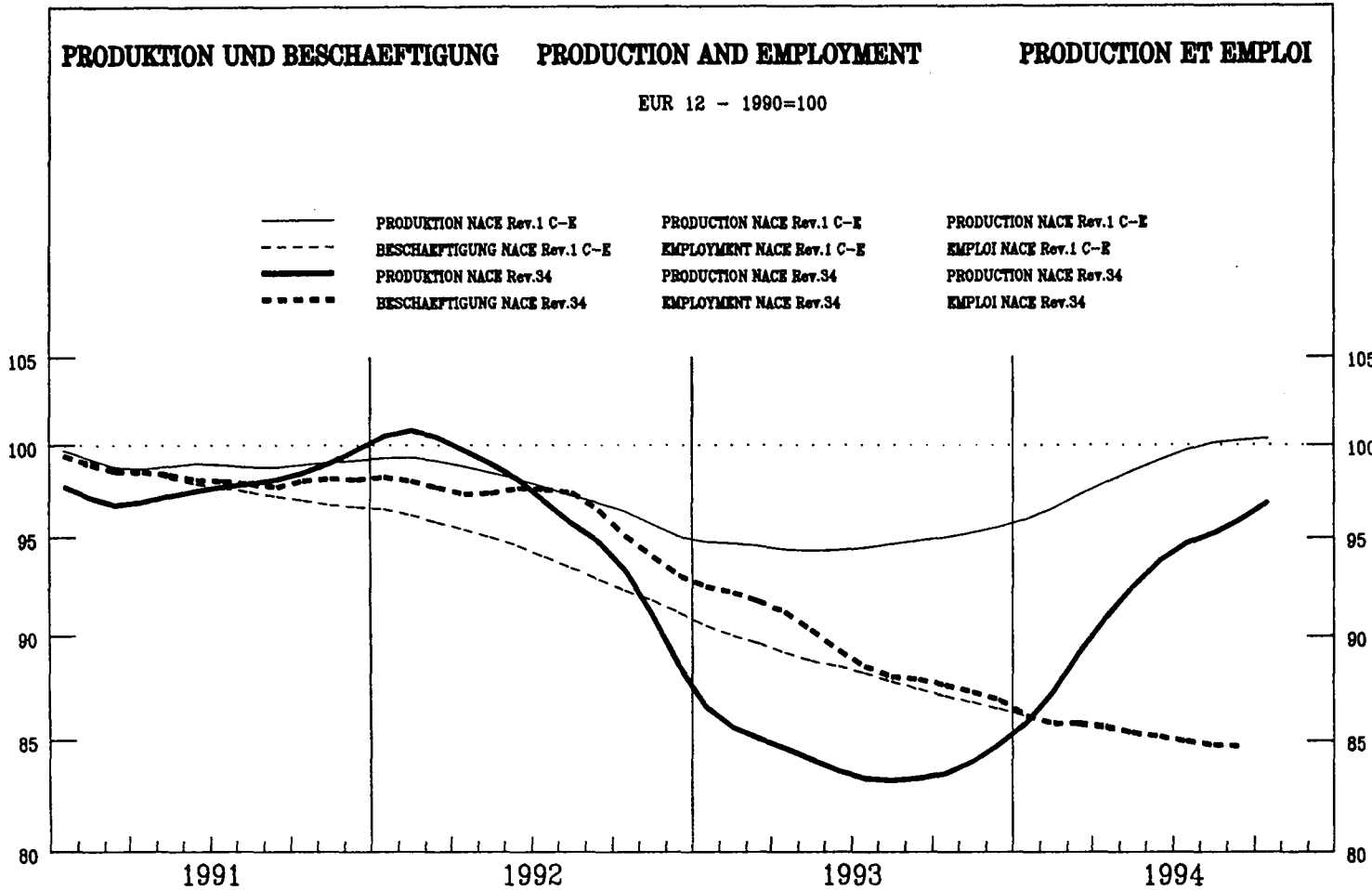

	EUR12	B	DK	D	GR	E	F	IRL	I	L	NL	P	UK	USA	JAP
PRODUKTIONSINDIZES			INDICES OF PRODUCTION										INDICES DE PRODUCTION		
Pro Arbeitstag			Per working day										Par jour ouvrable		
1993	09	89.7	103.2	83.0	93.7	62.9	92.5	86.4	71.0	65.1	84.8	99.9	117.1	97.5	
	10	90.4	99.6	77.4	98.8	37.9	90.3	79.5	74.3	65.6	82.6	102.6	133.5	90.1	
	11	89.9	90.7	92.4	94.5	38.4	98.0	86.9	67.6	66.4	79.6	96.9	129.6	92.6	
	12	76.2	92.8	77.7	80.9	76.9	73.7	72.5	78.2	57.7	75.9	81.2	120.3	79.8	
1994	01	80.4	88.0	96.9	77.3	36.5	84.7	81.5	68.8	68.4	80.4	95.2	132.9	77.1	
	02	90.1	104.8	118.6	89.1	48.3	100.8	85.2	77.3	73.3	85.6	105.6	147.3	87.8	
	03	100.6	110.1	118.7	105.3	104.5	109.6	94.0	71.7	79.0	97.5	107.0	146.5	103.2	
	04	99.2	111.1	112.6	98.7	81.4	106.8	102.2	77.3	82.6	102.0	102.5	140.5	82.4	
	05	100.4	100.1	121.4	95.3	49.1	114.2	108.7	84.8	84.7	98.2	109.1	142.5	72.9	
	06	104.4		152.7	104.2	101.3	115.7	112.3	76.3	83.6	102.7	103.1	143.8	93.8	
	07	96.6		77.0	92.9	27.4	106.7	110.4	79.4	87.2		100.3	97.2		
	08	47.7		133.5	66.7	60.7	20.2	16.3	64.4	21.5		71.8	137.5		
	09	104.5		134.6	104.9	77.1	117.5	107.6		85.6		108.7	139.3		
	10	105.9		122.4	107.2	48.5	116.9	105.8		88.4		114.0	148.1		
	11	108.7		136.8	107.9	51.7	126.2	116.1		87.3		111.3			
Saisonbereinigt			Seasonally adjusted										Désaisonnalisés		
1993	09	83.6	97.1	76.8	88.9	59.6	84.6	81.2	72.3	62.3	79.9	96.0	117.0	91.1	
	10	82.3	94.6	77.2	87.5	38.5	81.7	78.7	72.5	63.9	78.6	95.3	123.9	87.1	
	11	83.0	87.6	89.8	88.0	37.8	86.7	81.1	67.2	64.2	76.8	94.7	128.7	88.2	
	12	86.3	100.2	79.0	89.7	60.0	90.1	84.8	75.4	65.3	78.0	94.2	131.2	84.8	
1994	01	82.8	89.9	106.8	78.0	45.1	85.7	80.7	71.3	66.4	85.4	96.9	137.1	85.2	
	02	87.0	94.5	122.0	86.0	49.3	96.9	82.4	73.8	66.4	86.0	98.0	138.3	85.9	
	03	90.5	96.0	107.8	93.2	96.1	99.3	85.5	70.4	71.6	90.0	98.4	135.5	87.6	
	04	92.3	97.4	108.2	92.7	72.1	100.7	88.6	76.3	74.0	89.5	98.4	134.1	85.3	
	05	93.4	88.9	117.3	94.2	47.0	100.1	90.2	80.3	75.4	88.9	101.3	132.4	82.9	
	06	95.6		120.0	107.2	89.6	98.6	91.4	74.4	76.8	90.9	99.9	133.8	88.0	
	07	98.8		120.4	106.1	37.3	95.1	95.1	78.6	81.0		100.8	129.4		
	08	92.1		133.3	87.9	79.9	99.4	115.0	81.8	141.7		102.8	142.7		
	09	97.4		124.8	99.6	73.1	105.4	98.0		83.1		104.4	139.2		
	10	96.6		122.3	95.1	49.5	104.1	101.0		87.4		105.8	137.7		
	11	100.2		133.2	100.6	51.3	109.5	103.5		85.7		108.5			

1990 = 100

	EUR12	B	DK	D	GR	E	F	IRL	I	L	NL	P	UK	USA	JAP
PRODUKTIONSINDIZES															
INDICES OF PRODUCTION															
INDICES DE PRODUCTION															
1987	86.7	92.5	93.4	86.8	101.4	83.8	86.1	69.3	84.9		88.8		86.7	99.0	78.8
1988	92.6	96.4	93.3	87.0	93.4	94.8	93.6	87.1	97.3		90.3		100.0	104.6	85.1
1989	99.3	102.3	97.5	93.8	90.8	101.1	101.2	109.3	103.0		102.1		105.0	105.9	93.0
1990	100.0	100.1	100.0	100.0	100.0	100.0	100.0	100.0	100.0		100.0		100.0	100.0	100.0
1991	97.9	97.4	99.3	103.4	93.3	99.7	96.7	83.1	90.1		95.8		91.6	93.5	100.9
1992	98.3	93.1	97.2	105.2	145.0	100.5	99.6	76.7	81.3		95.8		92.9	105.3	98.8
1993	83.9	96.0	77.1	86.4	89.4	82.7	86.8	72.6	63.8		79.0		93.2	119.5	91.6
UMSATZ															
TURNOVER															
CHIFFRE D'AFFAIRES															
Saisongereinigt															
Seasonally adjusted															
Désaisonnalisés															
1994	04	102.0		105.8	100.4		103.1	88.7	85.3				117.1	148.8	84.5
	05	107.6		116.4	105.5		107.5	93.1	94.6				119.7	149.5	83.7
	06	111.1		121.5	118.2		109.2	88.1	96.1				119.5	153.4	85.7
	07			112.6			106.6	97.2	96.3				115.6	142.3	
	08			130.0			109.2	97.3	117.6				119.0	162.8	
	09			122.0			112.5		103.1				121.2	160.5	
	10			123.5					102.5				125.8		
	11			139.1											
ERZEUGERPREISINDIZES															
PRODUCER PRICE INDICES															
INDICE DE PRIX A LA PRODUCTION															
In Landeswahrung															
In national currency															
Exprimés en monnaie nationale															
1993	12	110.1		118.0	109.9	141.0	109.6	97.5	114.6		106.0		114.7	109.9	99.7
1994	01	110.3		119.2	109.7	141.0	110.7	97.5	116.6		107.0		115.3	110.6	99.7
	02	110.6		119.2	109.8	141.0	111.0	97.5	117.2		107.0		115.9	110.7	99.6
	03	110.7		119.2	109.8	143.4	111.7	103.1	117.3		106.0		116.0	110.7	99.5
	04	110.9		116.8	110.0	143.4	111.7	104.5	117.6		106.0		116.3	110.7	98.9
	05	111.1		116.9	110.0	143.4	112.2	104.5	119.8		106.0		116.4	111.1	
	06	111.2		116.9	110.0	143.4	112.7	104.5	119.8		106.0		116.1	111.0	
	07	111.4		116.2	110.1	144.5	112.9	104.8	119.9		107.0		116.2	111.2	
	08	111.6		116.3	110.1	144.5	113.1	104.9	120.0		107.0		117.0	111.3	
	09	111.9		116.3	110.2	144.8	113.4	105.4	120.2		107.0		117.8	108.9	
	10			116.7	110.1	144.8	113.6		121.2		107.0		117.9	112.3	
	11			116.8	110.8	146.3	114.3		121.3		107.0		117.9		
	12												118.1		
ERZEUGERPREISINDIZES															
PRODUCER PRICE INDICES															
INDICE DE PRIX A LA PRODUCTION															
In ECU															
In ECU															
Exprimés en ECU															
1993	12	109.3		122.5	116.8	102.5	89.4	111.2	94.1	91.5	113.4		108.1	123.7	147.4
1994	01	109.8		124.2	116.5	101.8	89.7	111.4	96.2	93.7	113.9		110.2	126.1	147.4
	02	109.7		123.7	116.1	101.4	90.9	111.5	95.1	94.6	113.8		109.5	125.8	153.8
	03	109.8		123.8	116.7	102.5	91.1	111.8	99.5	93.8	113.0		108.2	123.1	152.1
	04	110.0		121.0	116.7	101.8	91.8	111.2	101.2	96.7	112.9		108.1	123.4	154.2
	05	110.1		121.5	116.9	101.0	91.2	111.7	101.4	98.2	113.2		107.3	121.2	
	06	110.2		121.5	117.1	99.6	91.6	112.4	101.4	96.7	113.5		106.8	119.2	
	07	110.3		121.2	117.8	100.4	92.2	113.1	100.6	95.5	115.1		104.9	115.6	
	08	110.5		120.8	118.1	100.4	92.0	113.8	100.2	94.3	115.2		105.3	115.6	
	09	110.8		121.0	118.0	99.9	92.2	114.2	101.1	94.5	115.2		106.4	112.0	
	10			122.2	117.9	99.2	92.2		94.5	94.5	115.3		107.2	113.1	
	11			122.5	118.7	99.9	92.6		93.8	93.8	115.4		107.5		
	12												108.1		
ABHANGIG BESCHAFTE															
NUMBER OF EMPLOYEES															
NOMBRE DE SALARIES															
Saisongereinigt															
Seasonally adjusted															
Désaisonnalisés															
1993	11	87.2	93.0	92.4	86.0	93.2	95.2	92.8	95.0	79.9	72.4	91.0	80.8	106.1	100.9
	12	87.0		93.4	85.9	92.9	95.4	92.5	93.3	79.3	72.1	88.8	81.1	107.5	100.7
1994	01	86.0			84.6	92.5	95.9	92.2	91.1	78.4	72.0	75.4	81.0	111.6	100.1
	02	85.8			84.2	92.1	96.3	91.8	88.8	78.1	71.9	75.6	81.1	92.3	100.0
	03	85.8			84.0	91.5	97.0	91.7	85.6	77.9	71.6		80.6	106.4	99.3
	04	85.7			84.0	90.8	97.8	91.5		77.7	71.2		80.2	107.8	
	05	85.3			83.6	90.3	98.3	91.4		77.5	70.9		80.0	110.5	
	06	85.2			83.3	90.0	97.6	91.5		77.1	70.6		80.4	111.1	
	07	84.9			83.2		96.7	91.6		76.7			79.6	112.1	
	08	84.8			83.1		95.6	91.7		76.5			79.4	116.4	
	09	84.7			82.9		93.7	91.6		76.5			79.5	113.8	
	10				82.9					76.4			79.1		
	11				82.8										

Alle Zeitreihen dieser Veroffentlichung folgen der neuen Wirtschaftszweigklassifikation NACE Rev.1. Es ist darauf hinzuweisen, da Irland, Luxemburg, die Niederlande, Portugal und das Vereinigte Konigreich bislang ihre Reihen nicht in NACE Rev.1 liefern. Dies macht viele Schatzungen notwendig, die die Verlalichkeit dieser Konjunkturindikatoren reduzieren.

All time series in this publication follow the new activity classification NACE Rev.1. It should be noted that Ireland, Luxembourg, the Netherlands, Portugal and the United Kingdom do not yet supply their series in NACE Rev.1. This necessitates a lot of estimations which reduces the reliability of these short term indicators.

Toutes les series presentes dans cette publication suivent la nouvelle classification des activites NACE Rev.1. Cependant, l'Irlande, le Luxembourg, les Pays-Bas le Portugal et le Royaume-Uni ne fournissent pas de donnees dans la classification NACE Rev.1. Il est donc necessaire de proceder  un grand nombre d'estimations ce qui reduit la fiabilite de ces indicateurs conjoncturels.

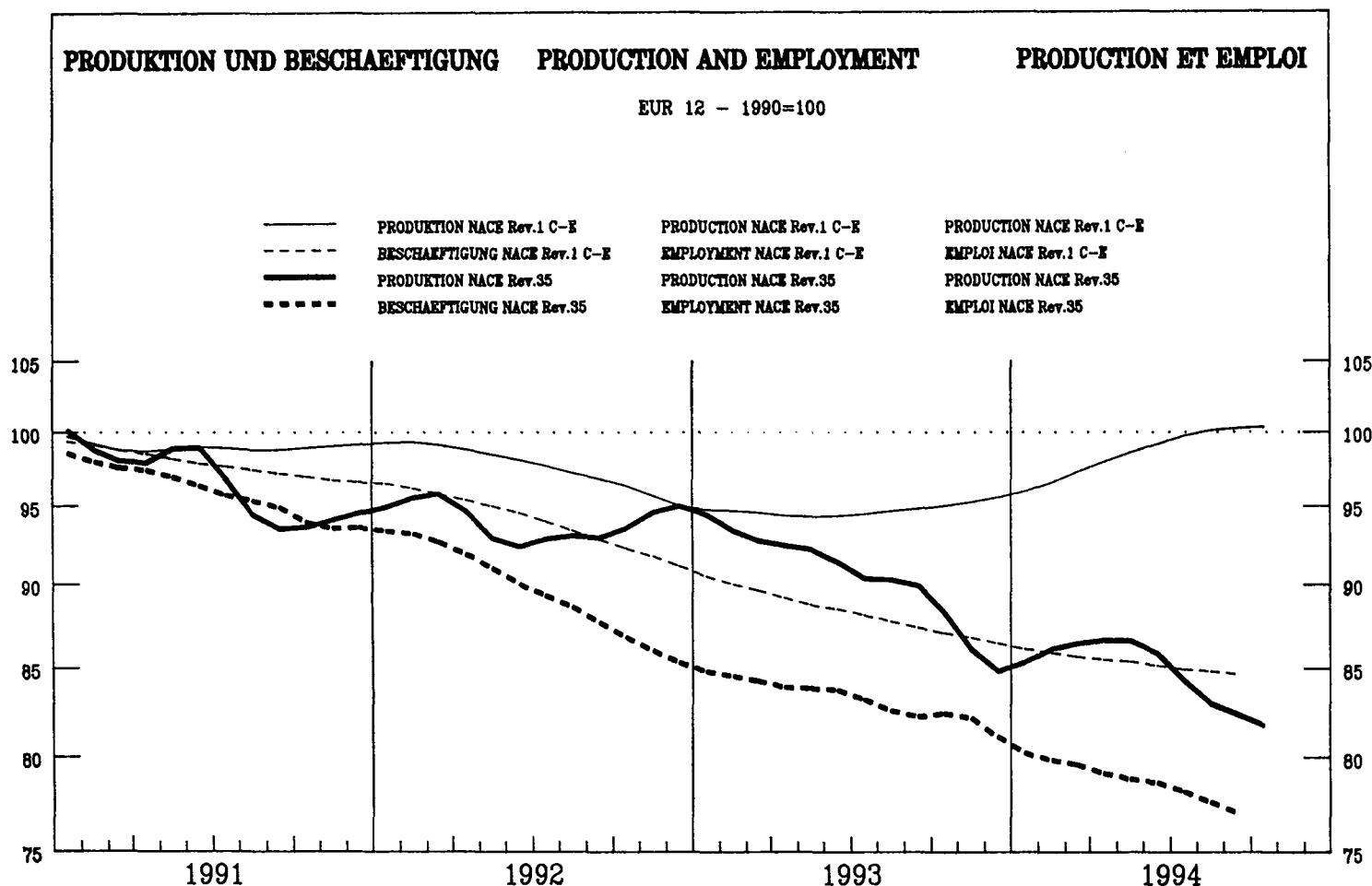

	EUR12	B	DK	D	GR	E	F	IRL	I	L	NL	P	UK	USA	JAP
PRODUKTIONSINDIZES															
INDICES OF PRODUCTION															
INDICES DE PRODUCTION															
Pro Arbeitstag															
Per working day															
Par jour ouvrable															
1993	09	90.2	82.4	102.9	91.0	80.2	83.2	109.0	80.8	84.8	104.1		82.0		
	10	91.5	86.1	99.0	94.1	83.2	59.9	132.0	87.7	79.8	106.2		77.6		
	11	91.2	81.0	103.3	89.9	87.4	62.0	119.2	102.1	78.5	103.1		86.6		
	12	83.7	85.5	82.6	77.5	109.1	40.8	126.3	83.8	55.4	99.1		82.4		
1994	01	83.2	84.6	101.2	84.2	90.1	46.8	130.7	105.7	62.9	110.2		68.8		
	02	86.5	86.1	100.1	85.5	97.0	55.3	129.0	99.3	67.5	115.3		74.3		
	03	89.3	80.5	113.2	96.3	90.1	55.7	119.0	105.0	68.8	107.2		82.9		
	04	88.8	85.7	106.5	89.5	75.5	49.5	133.7	85.5	72.2	116.3		75.7		
	05	89.3	75.2	101.9	84.9	83.1	44.5	129.0	93.2	81.4	114.2		78.9		
	06	95.3		127.7	87.1	77.5	52.4	129.6	73.5	83.8	106.2		92.4		
	07	77.8		80.1	81.1	79.7	51.0	95.9	79.4	72.7			72.2		
	08	67.9		105.9	73.3	68.3	4.8	93.8	75.4	27.6			77.3		
	09	79.9		123.7	84.9	77.9	46.8	95.6		73.2			73.7		
	10	87.2		117.6	87.6	81.5	45.1	112.6		74.3			84.4		
	11	83.6		127.4	86.5	85.1	50.3	93.2		76.3			82.8		
Saisonbereinigt															
Seasonally adjusted															
Désaisonnalisés															
1993	09	91.3	77.6	96.1	89.3	83.3	69.3	124.1	89.8	79.1	105.9		84.8		
	10	88.2	83.2	93.8	87.8	83.2	48.4	127.7	92.0	74.9	107.9		77.2		
	11	86.2	76.3	96.9	86.9	85.7	50.1	118.4	94.2	73.0	104.6		80.5		
	12	81.6	94.6	88.3	84.2	88.7	38.5	119.2	83.7	62.5	103.0		72.2		
1994	01	86.0	84.0	100.7	86.6	91.9	51.2	123.5	96.8	64.1	108.7		77.1		
	02	86.8	85.2	99.1	85.3	98.0	57.4	131.0	91.8	63.2	109.2		76.6		
	03	85.5	74.7	100.2	89.1	88.8	54.6	119.6	90.1	63.6	107.2		78.0		
	04	87.6	80.9	105.6	86.7	75.5	49.3	127.1	83.8	66.6	107.8		78.6		
	05	85.8	69.0	105.5	85.6	82.7	39.9	115.8	92.6	74.2	106.6		80.3		
	06	88.3		118.5	86.2	77.2	44.5	119.6	80.6	76.6	104.3		84.6		
	07	82.4		119.8	85.0	84.4	41.8	109.2	89.3	70.1			78.7		
	08	83.4		107.3	80.2	81.5	19.3	106.2	82.2	69.3			80.9		
	09	80.9		115.2	83.3	81.0	38.9	108.0		68.4			76.6		
	10	83.7		111.4	81.8	81.4	36.5	107.4		69.8			83.3		
	11	79.3		119.0	83.5	83.4	40.6	94.0		71.0			77.3		

1990 = 100

	EUR12	B	DK	D	GR	E	F	IRL	I	L	NL	P	UK	USA	JAP
PRODUKTIONSINDIZES															
INDICES OF PRODUCTION															
INDICES DE PRODUCTION															
1987	97.0	59.9	86.6	88.9	89.0	71.0	85.5	90.2	83.9		84.7			80.5	
1988	93.2	78.9	84.7	87.5	99.9	78.4	93.4	89.1	96.7		77.4			79.2	
1989	99.9	85.9	85.3	91.8	93.3	87.1	99.0	95.1	96.2		90.9			98.8	
1990	100.0	100.0	100.0	100.0	100.0	100.0	100.0	100.0	100.0		100.0			100.0	
1991	96.3	99.7	106.0	97.9	114.3	94.0	105.7	95.8	95.0		104.4			94.4	
1992	93.8	102.2	108.0	94.2	108.1	92.2	97.1	90.6	88.1		107.5			90.3	
1993	90.3	81.9	97.9	89.7	88.4	67.6	92.5	86.7	74.8		106.5			84.7	
UMSATZ															
TURNOVER															
CHIFFRE D'AFFAIRES															
Saisonbereinigt															
Seasonally adjusted															
Désaisonnalisés															
1994	04	109.1		119.9	88.7		102.0		191.0					94.6	
	05	90.5		55.9	73.2		107.3		115.6					92.7	
	06	88.9		59.5	66.8		99.0		99.2					98.1	
	07			95.7			104.4		87.4					102.2	
	08			49.1			78.6		121.6					98.6	
	09			100.6			108.6		113.3					102.6	
	10			89.6					79.1					114.0	
	11			46.7											
ERZEUGERPREISINDIZES															
PRODUCER PRICE INDICES															
INDICE DE PRIX A LA PRODUCTION															
In Landeswährung															
In national currency															
Exprimés en monnaie nationale															
1993	12			108.8	107.4	156.5	109.4				111.0			114.1	
1994	01			108.4	107.6	156.5	114.3				112.0			114.9	
	02			108.4	107.5	156.5	114.3				111.0			115.1	
	03			108.5	107.7	156.5	116.6				111.0			115.1	
	04			107.5	107.6	156.5	116.7				111.0			115.6	
	05			107.5	107.4	156.5	117.0				111.0			115.2	
	06			107.4	107.4	156.5	116.6				111.0			114.7	
	07			100.8	107.4	159.6	116.6				111.0			114.9	
	08			100.8	107.4	166.4	116.8				111.0			114.9	
	09			100.8	107.4	166.4	118.2				111.0			114.7	
	10			106.1	107.7	166.6	118.5				111.0			114.5	
	11			106.2	107.6	166.7	118.6				112.0			115.4	
	12													116.0	
ERZEUGERPREISINDIZES															
PRODUCER PRICE INDICES															
INDICE DE PRIX A LA PRODUCTION															
In ECU															
In ECU															
Exprimés en ECU															
1993	12			112.9	114.2	113.7	89.3	106.0			118.6			107.4	
1994	01			112.9	114.3	113.0	92.7	106.1			119.0			109.7	
	02			112.5	113.7	112.5	93.7	106.2			117.8			108.5	
	03			112.6	114.5	111.9	95.2	106.4			118.2			107.1	
	04			111.3	114.2	111.1	96.0	105.7			118.0			107.2	
	05			111.7	114.2	110.2	95.2	106.0			118.3			106.0	
	06			111.6	114.3	108.7	94.9	106.6			118.6			105.3	
	07			105.1	114.9	110.9	95.3	107.2			119.2			103.6	
	08			104.6	115.2	115.6	95.1	107.7			119.3			103.2	
	09			104.8	115.0	114.9	96.1	108.1			119.4			103.4	
	10			111.1	115.3	114.2	96.2				119.4			103.9	
	11			111.3	115.4	113.8	96.2				120.6			105.1	
	12													106.0	
ABHÄNGIG BESCHÄFTIGTE															
NUMBER OF EMPLOYEES															
NOMBRE DE SALARIES															
Saisonbereinigt															
Seasonally adjusted															
Désaisonnalisés															
1993	11	82.3	95.7	86.8	87.9	76.0	74.0	88.8	118.2	83.9		94.1	80.2	74.3	
	12	81.1		86.8	87.6	77.4	70.9	88.4	117.8	83.4		93.3	82.4	71.9	
1994	01	80.3			84.9	79.0	67.1	88.1	117.2	83.6		92.4	79.3	72.0	
	02	79.7			84.1	80.0	63.9	87.7	116.8	83.6		91.7	78.1	71.6	
	03	79.8			83.9	77.9	63.8	87.2	117.0	84.2		91.2		71.7	
	04	79.0			84.0	75.4	64.1	86.7		84.0		90.8		70.2	
	05	78.8			83.5	73.1	64.5	86.2		84.0		90.4		70.1	
	06	78.7			83.2	71.5	65.0	85.9		83.5		90.4		70.0	
	07	78.1			82.2		65.4	85.6		83.3				69.1	
	08	77.6			80.9		65.8	85.3		83.0				68.8	
	09	76.9			80.7		65.6	84.9		81.9				67.8	
	10				80.7					80.3				68.2	
	11				80.5										

Alle Zeitreihen dieser Veröffentlichung folgen der neuen Wirtschaftszweigklassifikation NACE Rev.1. Es ist darauf hinzuweisen, daß Irland, Luxemburg, die Niederlande, Portugal und das Vereinigte Königreich bislang ihre Reihen nicht in NACE Rev.1 liefern. Dies macht viele Schätzungen notwendig, die die Verlässlichkeit dieser Konjunkturindikatoren reduzieren.

All time series in this publication follow the new activity classification NACE Rev.1. It should be noted that Ireland, Luxembourg, the Netherlands, Portugal and the United Kingdom do not yet supply their series in NACE Rev.1. This necessitates a lot of estimations which reduces the reliability of these short term indicators.

Toutes les séries présentées dans cette publication suivent la nouvelle classification des activités NACE Rev.1. Cependant, l'Irlande, le Luxembourg, les Pays-Bas le Portugal et le Royaume-Uni ne fournissent pas de données dans la classification NACE Rev.1. Il est donc nécessaire de procéder à un grand nombre d'estimations ce qui réduit la fiabilité de ces indicateurs conjoncturels.

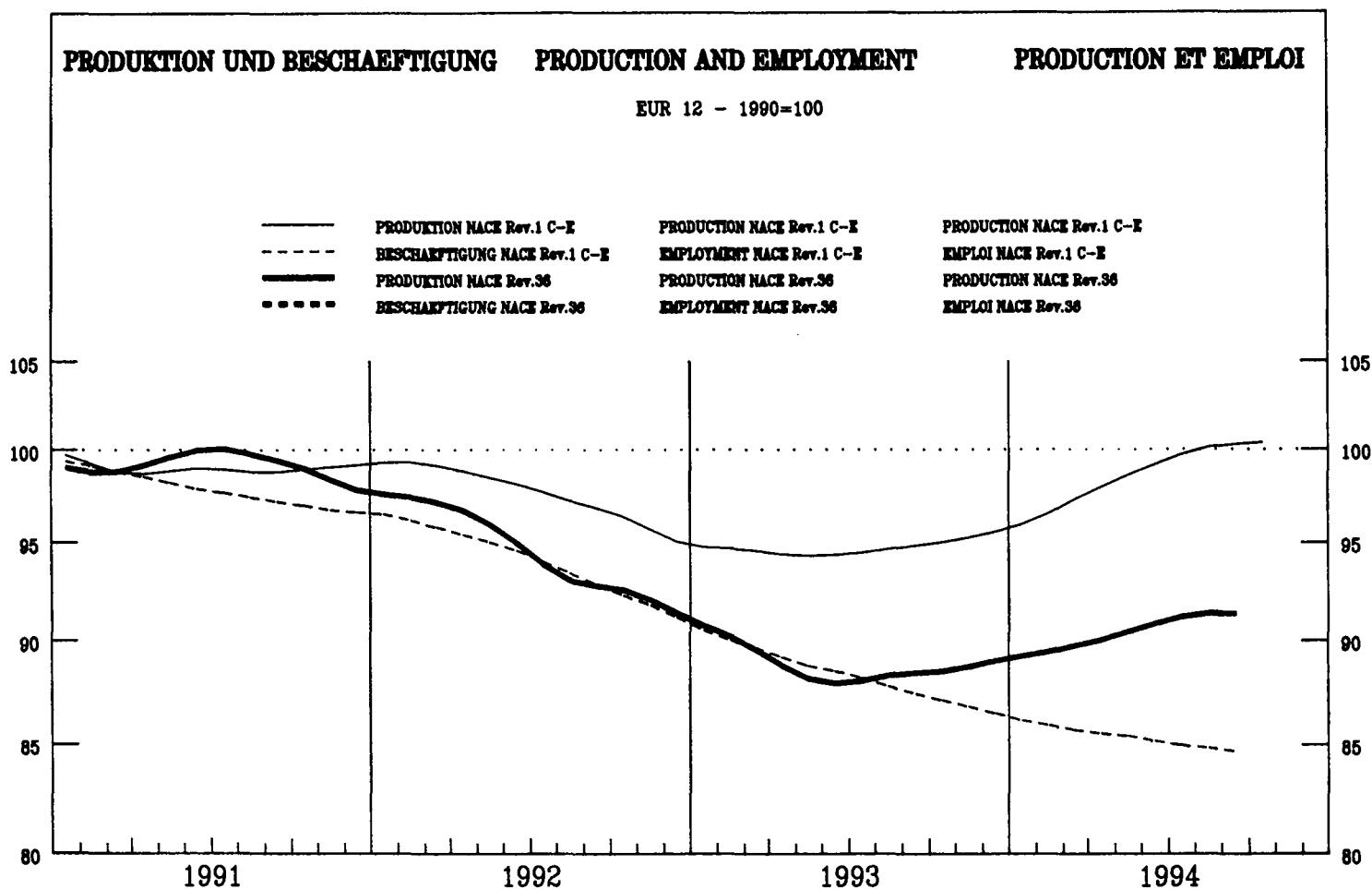

	EUR12	B	DK	D	GR	E	F	IRL	I	L	NL	P	UK	USA	JAP	
PRODUKTIONSINDIZES		INDICES OF PRODUCTION											INDICES DE PRODUCTION			
Pro Arbeitstag		Per working day											Par jour ouvrable			
1993	09	102.1		129.1	104.7	75.8	83.2	104.3		103.3				92.1		
	10	103.2		117.2	109.1	67.0	85.2	93.8		106.2				96.7		
	11	102.9		120.4	104.3	75.3	93.3	87.5		109.4				99.9		
	12	85.2		92.6	86.6	97.6	78.8	87.0		85.7				77.0		
1994	01	80.2		116.1	84.4	46.9	70.9	82.7		74.3				78.9		
	02	89.4		110.2	90.6	63.4	74.6	85.0		92.4				86.5		
	03	96.2		116.1	102.9	71.1	80.6	94.3		93.2				92.4		
	04	90.4		93.8	91.2	77.3	76.5	82.3		97.7				83.3		
	05	90.4		107.2	87.3	72.3	84.3	82.1		99.7				79.6		
	06	95.3		120.6	87.9	72.6	86.3	95.7		105.4				84.5		
	07	89.5		51.3	71.9	76.3	82.7	81.9		118.6				79.2		
	08	55.0		121.1	75.6	35.6	34.7	58.5		25.4				77.4		
	09	103.9		139.2	100.6	95.9	85.8	105.8		110.2				92.9		
	10			125.2	105.1	71.6	85.1	94.5		116.0						
	11			127.7	104.1	71.9	99.7	92.4		127.1						
Saisonbereinigt		Seasonally adjusted											Désaisonnalisés			
1993	09	89.8		106.9	93.4	72.8	78.3	86.3		89.5				82.2		
	10	86.5		101.4	92.6	66.2	76.5	84.6		87.3				83.6		
	11	89.5		104.3	91.9	69.7	77.7	84.4		89.4				85.0		
	12	89.6		104.1	92.0	68.0	77.4	86.1		90.1				87.4		
1994	01	89.5		111.0	91.0	66.5	78.0	86.3		92.3				88.3		
	02	89.4		110.1	90.9	68.7	76.6	86.1		91.7				84.8		
	03	90.5		109.2	91.6	70.6	76.1	87.2		91.5				87.3		
	04	89.5		102.2	90.1	69.3	77.7	84.5		94.8				87.2		
	05	90.7		117.6	91.7	68.7	79.2	88.4		93.1				86.3		
	06	91.8		113.0	90.8	69.2	79.7	88.1		97.4				84.1		
	07	91.8		108.4	88.7	70.7	76.4	85.4		102.2				86.5		
	08	93.6		109.4	91.2	76.9	83.5	91.6		96.2				86.7		
	09	91.5		114.1	89.8	86.5	79.7	87.9		95.7				83.1		
	10			107.6	89.5	71.1	77.7	87.1		95.7						
	11			109.8	90.9	67.7	80.8	89.0		103.1						

1990 = 100

	EUR12	B	DK	D	GR	E	F	IRL	I	L	NL	P	UK	USA	JAP
PRODUKTIONSINDIZES															
INDICES OF PRODUCTION															
INDICES DE PRODUCTION															
1987	:		99.5	86.2	:	97.9	87.6		85.5				87.9		
1988	:		98.6	89.0	:	101.9	92.0		96.7				98.4		
1989	:		102.7	93.5	:	105.3	95.8		102.6				99.2		
1990	100.0		100.0	100.0	100.0	100.0	100.0		100.0				100.0		
1991	99.5		101.1	99.9	106.3	101.4	94.8		103.4				85.8		
1992	95.4		101.7	97.7	80.0	90.3	89.5		98.2				83.7		
1993	88.8		99.4	93.1	70.7	81.2	83.0		88.0				82.7		
UMSATZ															
TURNOVER															
CHIFFRE D'AFFAIRES															
Saisonbereinigt															
Seasonally adjusted															
Désaisonnalisés															
1994	04		109.1	107.1					119.4				24.7		
	05		123.9	112.8					127.6				24.4		
	06		123.5	111.5					124.6				23.5		
	07		110.2						119.8				24.2		
	08		114.4						128.7				25.8		
	09		119.9						126.5				27.4		
	10		137.9						121.4				30.2		
	11		121.6												
ERZEUGERPREISINDIZES															
PRODUCER PRICE INDICES															
INDICE DE PRIX A LA PRODUCTION															
In Landeswährung															
In national currency															
Exprimés en monnaie nationale															
1993	12	112.9	109.4	107.2	112.3	153.1	113.1	111.1	113.3		110.0		116.1		
1994	01	113.5	109.4	107.6	112.9	155.1	113.8	111.6	114.3		110.0		116.4		
	02	113.5	109.2	107.7	113.0	155.7	114.2	111.9	114.2		110.0		116.4		
	03	113.8	109.4	107.7	113.3	157.5	114.5	111.9	114.6		110.0		116.9		
	04	114.0	109.2	107.7	113.4	157.5	114.5	111.8	114.9		110.0		117.1		
	05	114.1	108.8	107.6	113.4	157.7	114.7	111.8	115.1		110.0		117.4		
	06	114.2	109.0	107.9	113.6	157.8	115.1	111.8	115.1		110.0		117.4		
	07	114.3	108.8	107.9	113.6	158.4	115.3	111.9	115.2		110.0		117.9		
	08	114.4	108.9	108.6	113.6	158.3	115.3	112.1	115.7		110.0		117.8		
	09	114.6	108.8	108.8	113.8	159.4	115.4	112.1	115.9		110.0		118.0		
	10		108.7	109.0	113.8	163.4	115.5		116.1		110.0		118.0		
	11		108.6	109.4	114.0	164.5	115.8		116.1		110.0		118.4		
	12														
ERZEUGERPREISINDIZES															
PRODUCER PRICE INDICES															
INDICE DE PRIX A LA PRODUCTION															
In ECU															
In ECU															
Exprimés en ECU															
1993	12	107.4	115.1	111.3	119.4	111.3	92.3	116.4	90.5		117.5		109.4		
1994	01	108.3	115.0	112.1	119.9	112.0	92.3	117.0	91.8		116.9		111.3		
	02	108.2	115.8	111.8	119.4	112.0	93.6	117.4	92.2		116.8		109.9		
	03	108.2	116.6	111.8	120.4	112.6	93.4	117.6	91.6		117.1		109.0		
	04	109.0	116.3	111.5	120.3	111.8	94.1	116.7	94.4		117.0		108.8		
	05	108.9	116.2	111.8	120.5	111.1	93.3	116.9	94.3		117.3		108.2		
	06	108.7	116.5	112.1	120.9	109.6	93.6	117.4	92.9		117.6		108.0		
	07	108.4	116.7	112.5	121.5	110.1	94.3	117.7	91.7		118.1		106.4		
	08	108.2	117.2	112.8	121.8	110.0	93.9	118.2	90.9		118.3		106.0		
	09	108.4	117.0	113.2	121.9	110.0	93.8	118.2	91.1		118.3		106.6		
	10		116.9	114.1	121.8	112.1	93.8		90.5		118.3		107.3		
	11		117.0	114.7	122.2	112.3	93.9		89.8		118.4		108.0		
	12														
ABHÄNGIG BESCHÄFTIGTE															
NUMBER OF EMPLOYEES															
NOMBRE DE SALARIES															
Saisonbereinigt															
Seasonally adjusted															
Désaisonnalisés															
1993	11		94.1	94.4	82.3	92.0							86.1		
	12			94.3	82.0	92.1							92.7		
1994	01			93.2	81.8	92.4									
	02			92.9	81.6	92.6									
	03			92.8	81.4	92.6									
	04			92.4	81.3	92.7									
	05			92.1	81.3	92.8									
	06			91.9	81.7	93.5									
	07			91.7		94.4									
	08			91.4		95.3									
	09			91.1		96.8									
	10			90.9											
	11			90.6											

Alle Zeitreihen dieser Veröffentlichung folgen der neuen Wirtschaftszweigklassifikation NACE Rev.1. Es ist darauf hinzuweisen, daß Irland, Luxemburg, die Niederlande, Portugal und das Vereinigte Königreich bislang ihre Reihen nicht in NACE Rev.1 liefern. Dies macht viele Schätzungen notwendig, die die Verlässlichkeit dieser Konjunkturindikatoren reduzieren.

All time series in this publication follow the new activity classification NACE Rev.1. It should be noted that Ireland, Luxembourg, the Netherlands, Portugal and the United Kingdom do not yet supply their series in NACE Rev.1. This necessitates a lot of estimations which reduces the reliability of these short term indicators.

Toutes les séries présentées dans cette publication suivent la nouvelle classification des activités NACE Rev.1. Cependant, l'Irlande, le Luxembourg, les Pays-Bas le Portugal et le Royaume-Uni ne fournissent pas de données dans la classification NACE Rev.1. Il est donc nécessaire de procéder à un grand nombre d'estimations ce qui réduit la fiabilité de ces indicateurs conjoncturels.

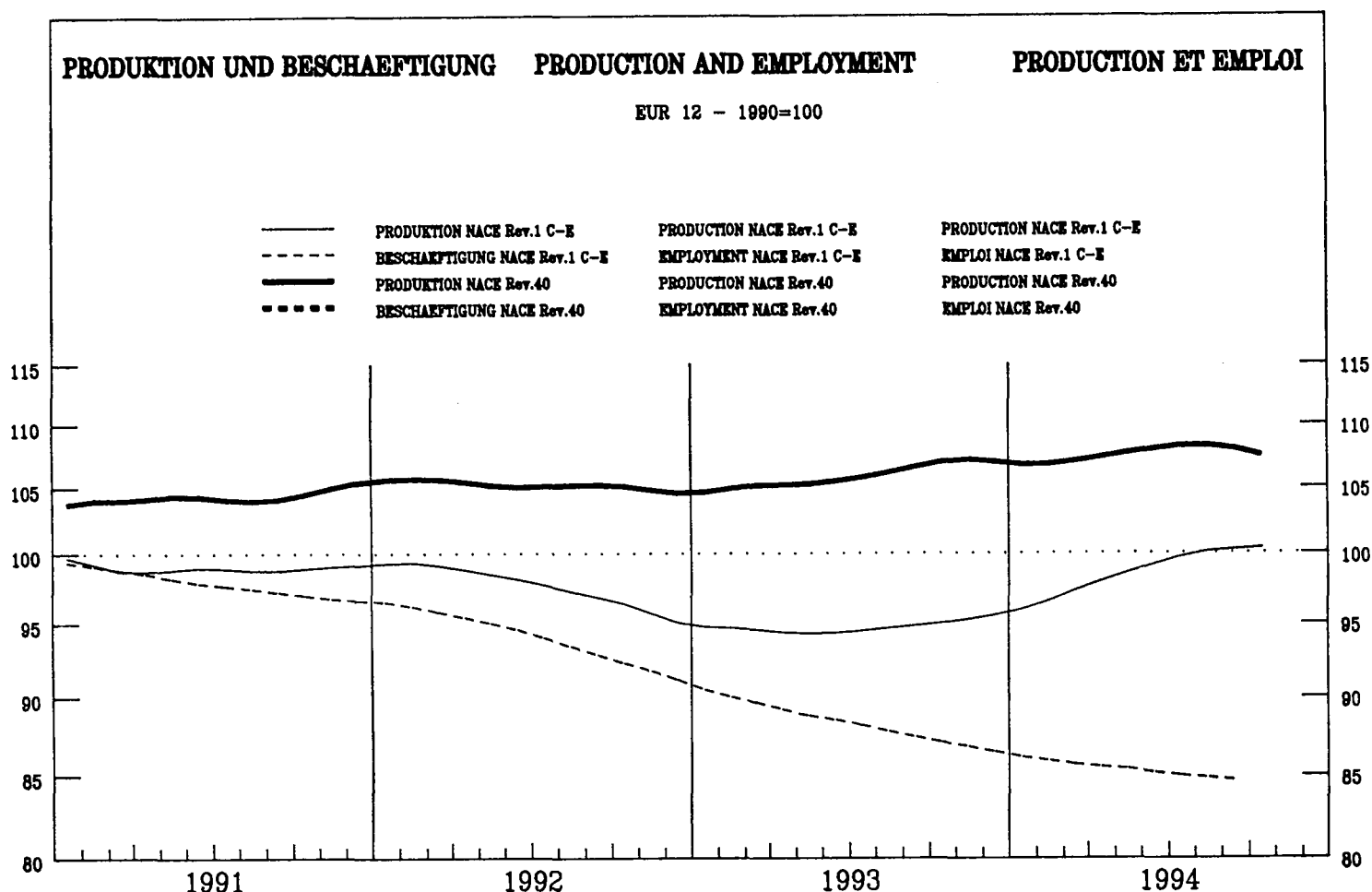

	EUR12	B	DK	D	GR	E	F	IRL	I	L	NL	P	UK	USA	JAP
PRODUKTIONSINDIZES			INDICES OF PRODUCTION										INDICES DE PRODUCTION		
Pro Arbeitstag			Per working day										Par jour ouvrable		
1993	09	95.8	94.6	91.8	107.4	97.6	100.0	99.1	97.3	96.6	104.0	90.4	99.9	106.2	
	10	107.2	103.2	102.3	104.0	100.4	112.2	100.2	105.0	102.4	101.1	120.4	94.3	102.6	
	11	122.9	113.0	113.2	112.7	104.2	136.5	113.9	117.9	127.8	113.8	141.4	101.3	103.6	
	12	123.2	104.9	113.4	110.5	108.8	135.6	111.5	123.6	124.9	115.7	144.8	116.0	115.6	
1994	01	125.5	113.9	114.8	107.8	112.2	138.0	113.0	125.9	123.9	120.7	147.4	132.5	116.7	
	02	124.3	109.3	106.1	111.9	102.7	136.2	120.3	126.2	132.7	116.9	152.6	120.5	110.5	
	03	113.3	99.9	108.5	101.5	103.2	115.9	106.7	118.7	115.1	98.7	132.6	110.8	117.2	
	04	107.1	106.1	99.0	101.7	97.1	118.6	100.8	119.4	105.4	101.2	116.8	97.9	100.4	
	05	96.1	97.8	91.8	98.8	96.1	98.2	96.9	103.1	91.7	104.9	98.1	93.9	101.1	
	06	93.3		88.1	119.5	98.7	94.7	102.3	100.8	93.7	105.3	84.3	104.0	109.3	
	07	93.8		87.3	126.5	107.2	97.2	104.0	94.2	104.1	80.3	110.1			
	08	87.9		86.3	124.3	96.9	88.1	88.5	81.6	90.2	79.7	107.9			
	09	98.0		91.5	117.5	99.2	101.4	107.0	104.4	100.1	92.5	101.0			
	10	108.6		104.3	109.6	96.6	112.8	106.8	100.8	95.1	120.3	96.1			
	11	116.3		104.8	117.8	97.9	120.8	122.7			130.6				
Saisonbereinigt			Seasonally adjusted										Désaisonnalisés		
1993	09	107.0	101.4	100.3	110.2	101.0	115.1	102.5	105.0	107.6	107.9	116.3	105.7	105.9	
	10	107.3	101.8	98.8	108.1	103.1	114.1	102.3	108.2	102.0	104.5	121.4	104.6	108.2	
	11	111.2	101.4	104.0	111.9	103.8	120.7	104.9	111.7	111.2	108.3	121.2	105.7	109.1	
	12	106.4	100.8	100.5	107.6	101.5	112.9	102.8	114.1	105.9	107.1	116.0	105.4	111.3	
1994	01	104.8	100.2	98.1	102.3	99.0	112.6	100.0	109.6	103.2	105.3	113.1	110.9	111.8	
	02	106.4	100.5	97.8	103.9	100.0	112.3	104.4	108.6	108.1	107.6	115.2	109.0	111.7	
	03	105.7	100.4	98.7	105.0	99.8	109.4	101.6	108.9	106.0	99.9	111.3	107.4	113.7	
	04	108.5	102.0	100.9	111.3	101.4	116.6	105.4	112.1	109.4	103.9	114.2	104.1	108.7	
	05	107.3	98.8	100.9	110.4	100.8	112.8	106.3	109.9	108.4	109.2	114.6	104.4	110.2	
	06	108.2		101.0	118.7	104.8	113.7	108.3	109.0	110.0	108.8	112.9	109.9	111.8	
	07	109.8		101.6	118.5	105.8	116.8	110.3	108.9		107.8	115.9	108.5		
	08	110.0		101.7	119.6	105.0	117.0	111.6	109.6		104.6	117.2	107.5		
	09	109.4		99.8	120.0	102.6	116.3	110.6	112.2		103.8	119.2	106.7		
	10	108.8		100.6	114.0	99.4	114.6	109.1	104.0		98.7	121.6	106.2		
	11	105.2		96.4	116.8	98.0	107.5	112.9			112.3				

1990 = 100

	EUR12	B	DK	D	GR	E	F	IRL	I	L	NL	P	UK	USA	JAP
PRODUKTIONSINDIZES															
INDICES OF PRODUCTION															
INDICES DE PRODUCTION															
1987	:	:		90.0	87.9	89.1	91.6		90.7	87.2	97.2	71.4	96.3	91.0	84.0
1988	:	:		92.2	93.6	92.9	93.9		92.2	94.1	99.6	79.1	96.8	95.6	89.1
1989	:	:		95.1	97.6	97.3	97.2		96.5	97.7	99.3	91.4	97.2	98.9	93.4
1990	100.0	100.1		100.0	100.0	100.0	100.0		100.0	100.0	100.0	100.0	100.0	100.0	100.0
1991	104.6	101.9		101.8	98.2	103.3	109.0		102.8	104.1	105.7	105.7	106.1	102.1	104.8
1992	105.3	102.6		101.2	105.5	103.6	110.9		103.6	101.9	106.5	107.0	106.7	101.9	106.8
1993	106.1	101.1		99.7	108.1	100.7	113.2		103.3	103.0	105.8	108.0	112.2	105.7	107.9
UMSATZ															
TURNOVER															
CHIFFRE D'AFFAIRES															
Saisonbereinigt															
Seasonally adjusted															
Désaisonnalisés															
1994	04						123.8			110.3				121.8	
	05						130.8			116.9				122.4	
	06						134.2			117.6				123.6	
	07						134.8			117.5				123.3	
	08						126.8			116.2				123.5	
	09						136.2			114.8				124.4	
	10									113.6				123.5	
	11														
ERZEUGERPREISINDIZES															
PRODUCER PRICE INDICES															
INDICE DE PRIX A LA PRODUCTION															
In Landeswährung															
In national currency															
Exprimés en monnaie nationale															
1993	12	99.0		100.8	131.3	113.5	105.5		116.8				100.0		
1994	01	98.0		101.1	131.3	115.4	105.5		118.9				102.0		
	02	95.7		101.2	131.3	115.9	105.5		119.5				102.0		
	03	96.6		101.2	131.3	115.6	105.6		119.5				102.0		
	04	96.9		101.1	131.3	115.6	105.6		118.6				100.0		
	05	97.2		101.1	131.3	115.7	105.6		117.9				100.0		
	06	96.6		101.1	131.3	115.7	105.6		118.1				100.0		
	07	96.6		101.1	141.8	115.8	105.6		118.3				99.0		
	08	97.5		101.2	141.8	115.8	105.6		118.4				99.0		
	09	99.2		101.2	141.8	115.8	105.6		117.6				99.0		
	10	100.0		101.1	141.8	115.8			118.6				100.0		
	11	99.9		101.1	141.8	115.8			120.3				100.0		
	12														
ERZEUGERPREISINDIZES															
PRODUCER PRICE INDICES															
INDICE DE PRIX A LA PRODUCTION															
In ECU															
In ECU															
Exprimés en ECU															
1993	12	104.2		107.2	95.5	92.7	110.5		93.3				106.9		
1994	01	103.0		107.4	94.9	93.6	110.6		95.5				108.5		
	02	101.5		107.0	94.5	94.9	110.6		96.5				108.4		
	03	103.0		107.6	94.0	94.3	110.9		95.5				108.7		
	04	103.2		107.3	93.3	95.0	110.2		97.5				106.4		
	05	103.7		107.5	92.6	94.1	110.5		96.6				106.7		
	06	103.3		107.6	91.3	94.1	110.9		95.3				107.0		
	07	103.6		108.2	98.7	94.6	111.1		94.2				106.4		
	08	104.9		108.5	98.6	94.2	111.4		93.1				106.5		
	09	106.7		108.4	98.0	94.1	111.4		92.4				106.5		
	10	107.6		108.3	97.3	94.0			92.4				107.7		
	11	107.6		108.4	96.9	93.9			93.0				107.8		
	12														
ABHÄNGIG BESCHÄFTIGTE															
NUMBER OF EMPLOYEES															
NOMBRE DE SALARIES															
Saisonbereinigt															
Seasonally adjusted															
Désaisonnalisés															
1993	11			98.4	88.1				103.6	95.4			83.1		
	12			92.0	87.3				103.5	95.1			82.9		
1994	01			89.0	85.7				103.2	94.7			82.5		
	02			88.7	84.5				103.0	94.4			82.0		
	03			94.0	86.1				102.6	94.3			81.1		
	04			102.2	88.1				102.3	94.1			80.8		
	05			112.7	89.8				102.2	94.0			79.9		
	06			114.6	89.7				102.4	93.9			79.2		
	07				89.4				102.5				78.5		
	08				89.1				102.4				77.9		
	09				88.9				102.3				76.5		
	10								102.0				76.0		
	11														

Alle Zeitreihen dieser Veröffentlichung folgen der neuen Wirtschaftszweigklassifikation NACE Rev.1. Es ist darauf hinzuweisen, daß Irland, Luxemburg, die Niederlande, Portugal und das Vereinigte Königreich bislang ihre Reihen nicht in NACE Rev.1 liefern. Dies macht viele Schätzungen notwendig, die die Verlässlichkeit dieser Konjunkturindikatoren reduzieren.

All time series in this publication follow the new activity classification NACE Rev.1. It should be noted that Ireland, Luxembourg, the Netherlands, Portugal and the United Kingdom do not yet supply their series in NACE Rev.1. This necessitates a lot of estimations which reduces the reliability of these short term indicators.

Toutes les séries présentées dans cette publication suivent la nouvelle classification des activités NACE Rev.1. Cependant, l'Irlande, le Luxembourg, les Pays-Bas le Portugal et le Royaume-Uni ne fournissent pas de données dans la classification NACE Rev.1. Il est donc nécessaire de procéder à un grand nombre d'estimations ce qui réduit la fiabilité de ces indicateurs conjoncturels.



BAUWERBE

BUILDING AND CIVIL ENGINEERING

BÂTIMENT ET GÉNIE CIVIL

EUR 12 - 1990=100

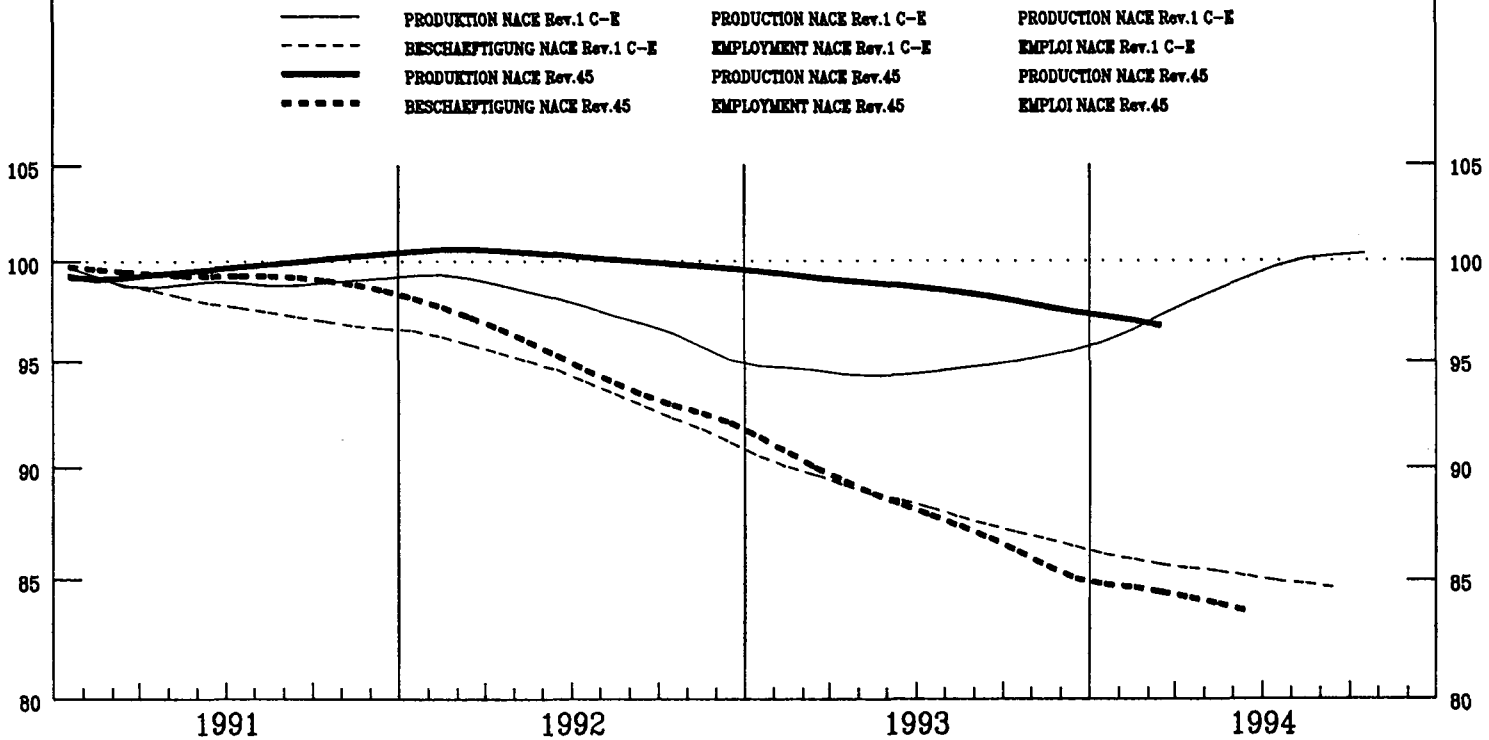

Baugewerbe - Construction

Veränderung gegenüber dem Vorjahresquartal

Change from the corresponding quarter of the previous year

Variation par rapport au trimestre de l'année précédente

4.Quartal/quarter/trimestre 1994

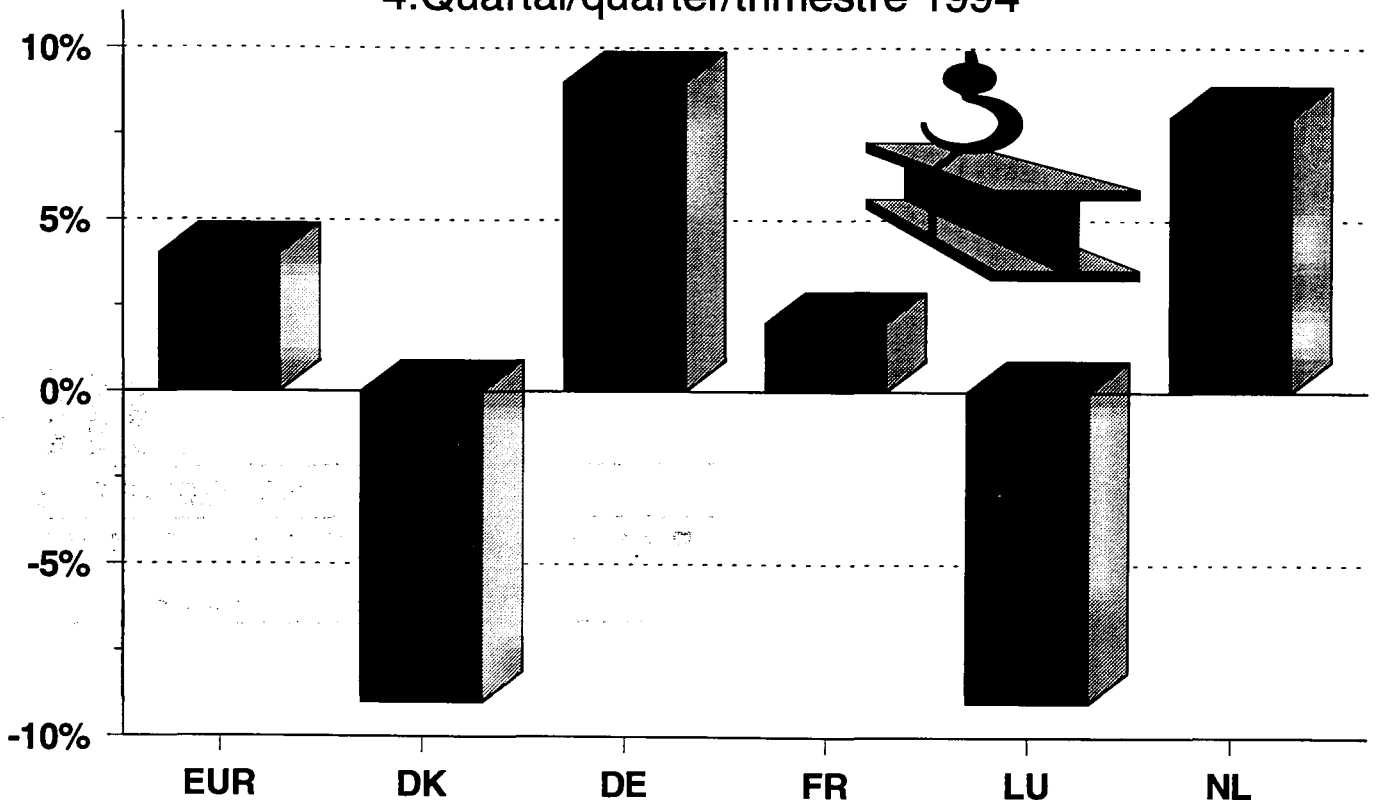

1990 = 100

	EUR12	B	DK	D	GR	E	F	IRL	I	L	NL	P	UK
PRODUKTIONSINDIZES				INDICES OF PRODUCTION				INDICES DE PRODUCTION					
1987	86.4	70.0	125.0	84.4			86.8		84.8	83.9	90.5		87.8
1988	92.1	77.8	117.5	88.4			93.3		89.1	89.0	100.0		95.0
1989	97.1	81.9	105.8	94.5			97.6		97.6	96.1	100.6		99.1
1990	100.0	100.0	100.0	100.0			100.0		100.0	100.0	100.0		100.0
1991	98.7	86.7	90.1	104.1			101.6		101.5	101.5	99.3		91.1
1992	99.8	103.5	86.7	115.8			100.6		99.2	104.2	97.7		87.0
1993	97.9	84.4	79.9	119.8			96.6		91.5	103.0	93.2		87.4
Arbeitstaglich				Per working day				Par jour ouvrable					
1992	01	94.4	103.3	79.2	86.6		103.0		98.5	99.9	103.5		87.9
	02	101.7	111.6	80.5	116.5		104.1		99.4	110.6	88.2		90.0
	03	104.3	119.9	83.1	122.7		107.7		100.6	121.0	107.3		86.9
	04	106.5	116.0	85.6	122.1		116.5		101.6	125.0	100.7		86.5
	05	106.0	124.5	89.5	125.6		110.2		101.7	126.9	107.4		86.5
	06	100.9	50.4	89.5	125.8		101.2		101.7	122.2	82.2		87.6
	07	88.7	108.9	94.6	119.8		61.8		101.4	42.9	63.8		87.6
	08	106.8	121.4	92.0	135.8		104.8		99.4	124.6	113.4		87.6
	09	107.3	118.6	89.5	137.3		107.7		97.3	122.5	129.0		85.0
	10	102.9	103.8	89.5	121.7		108.8		95.2	114.6	108.6		85.0
	11	88.0	72.9	85.6	94.6		85.9		94.3	71.0	76.7		85.0
	12	90.0	75.8	78.0	86.0		97.3		93.5	72.6	93.3		85.3
1993	01	90.8	86.5	71.6	83.0		100.3		92.8	96.5	94.7		86.4
	02	98.6	93.8	74.1	118.7		98.1		93.3	110.5	86.2		88.7
	03	103.0	98.9	78.0	129.8		102.8		93.9	121.0	101.4		87.8
	04	104.1	92.7	80.5	128.3		110.7		94.3	126.3	93.4		86.0
	05	104.3	103.9	81.8	133.7		105.2		93.3	128.0	105.7		86.0
	06	99.9	40.9	81.8	131.6		99.7		92.1	118.4	73.2		88.1
	07	88.9	95.5	83.1	129.5		60.9		90.9	45.7	68.4		88.1
	08	104.6	97.9	83.1	142.6		99.6		89.9	123.5	106.0		88.1
	09	107.0	96.4	83.1	146.1		104.1		89.0	122.8	121.1		87.9
	10	99.7	74.5	83.1	120.4		103.5		88.0	108.7	99.4		87.9
	11	83.5	56.5	80.5	87.4		78.6		86.8	61.7	75.2		87.9
	12	89.6	68.1	74.1	98.4		89.3		85.6	80.1	88.3		87.6
1994	01	88.0	76.9	69.0	86.3		94.6		84.4	95.6	83.3		86.5
	02	98.6	94.8	71.6	128.7		97.1		83.2	109.4	88.6		86.5
	03		88.8	75.4	131.4		101.7			115.8	104.0		88.5
	04		96.0	81.8	133.1		105.0			116.5	98.2		88.5
	05			81.8	139.7		104.4			114.1	108.6		88.5
	06			76.7	135.0		99.3			111.8	64.7		
	07			76.7	134.4		64.0			39.6	87.8		
	08			72.8	146.6		100.1			112.0	107.2		
	09			75.4	155.4		104.1			112.9	125.7		
	10				144.7		109.2						
Saisonbereinigt				Seasonally adjusted				Desaisonnalises					
1992	01	103.3	116.8	90.5	122.6		105.6		99.7	117.5	108.5		88.9
	02	100.4	102.4	89.1	114.2		101.1		99.8	103.2	97.8		89.3
	03	100.0	104.9	87.7	113.6		100.7		100.1	103.5	97.1		87.4
	04	100.1	102.7	85.0	113.9		103.0		100.3	103.7	96.1		86.9
	05	99.9	101.9	86.4	114.5		100.5		100.3	103.0	97.4		86.8
	06	99.5	104.1	86.4	115.0		100.0		100.2	102.5	105.3		86.3
	07	98.3	99.4	89.2	114.5		97.6		99.9	97.5	82.1		86.2
	08	99.8	100.2	87.2	117.3		99.6		98.9	105.4	101.1		86.1
	09	98.9	101.0	84.0	115.3		99.8		97.8	103.6	97.7		85.4
	10	99.0	99.1	83.9	117.0		98.4		96.8	104.1	97.6		85.4
	11	99.7	99.3	83.6	124.4		97.6		96.0	102.3	95.3		85.3
	12	98.5	92.1	83.2	114.1		104.7		95.2	107.3	97.5		86.7
1993	01	99.1	96.3	81.6	118.0		102.6		94.5	111.6	99.1		87.4
	02	97.5	85.9	81.8	116.9		95.3		93.9	103.0	94.3		88.1
	03	98.6	87.2	81.9	120.9		96.1		93.3	103.5	92.1		88.1
	04	98.0	82.3	79.5	120.3		97.8		92.7	104.9	90.0		86.5
	05	98.3	85.1	78.7	121.6		95.9		91.7	104.4	94.4		86.5
	06	98.4	84.5	79.1	121.5		98.4		90.7	99.9	95.5		86.8
	07	98.4	86.8	78.5	123.4		96.1		89.7	104.4	86.5		86.8
	08	97.7	81.1	79.2	123.5		94.6		89.6	104.3	93.7		86.8
	09	98.2	82.1	78.2	122.9		96.4		89.5	103.5	91.7		88.3
	10	96.4	72.4	78.1	116.4		93.5		89.3	99.1	90.1		88.2
	11	95.4	77.5	78.6	117.4		89.3		88.3	89.9	93.2		88.2
	12	97.6	82.6	79.1	127.8		96.0		87.0	117.0	92.5		88.8
1994	01	96.2	85.0	78.7	122.9		96.7		85.9	109.8	88.7		87.5
	02	97.1	86.2	78.9	125.8		94.4		84.7	102.0	96.2		86.2
	03		78.6	79.0	123.1		95.1			99.3	94.4		88.6
	04		84.8	80.4	125.1		92.8			97.0	94.7		88.9
	05			78.5	126.8		95.2			93.5	96.4		88.9
	06			74.2	125.6		97.9			94.6	87.1		
	07			72.7	128.2		100.9			91.0	106.8		
	08			69.8	127.9		95.1			94.6	94.9		
	09			71.2	130.8		96.3			95.1	95.3		
	10				137.5		98.6						

Alle Zeitreihen dieser Veroffentlichung folgen der neuen Wirtschaftszweigklassifikation NACE Rev.1. Es ist darauf hinzuweisen, da Irland, Luxemburg, die Niederlande, Portugal und das Vereinigte Konigreich bislang ihre Reihen nicht in NACE Rev.1 liefern. Dies macht viele Schatzungen notwendig, die die Verlalichkeit dieser Konjunkturindikatoren reduzieren.

All time series in this publication follow the new activity classification NACE Rev.1. It should be noted that Ireland, Luxembourg, the Netherlands, Portugal and the United Kingdom do not yet supply their series in NACE Rev.1. This necessitates a lot of estimations which reduces the reliability of these short term indicators.

Toutes les series presentees dans cette publication suivent la nouvelle classification des activites NACE Rev.1. Cependant, l'Irlande, le Luxembourg, les Pays-Bas le Portugal et le Royaume-Uni ne fournissent pas de donnees dans la classification NACE Rev.1. Il est donc necessaire de proceder  un grand nombre d'estimations ce qui reduit la fiabilite de ces indicateurs conjoncturels.

Regelmäßig herausgegebene Eurostat-Veröffentlichungen zum Thema Industrie

– Industriekonjunktur – Monatliche Statistiken und Beilagen

Diese Veröffentlichung enthält die Indizes von industrieller Produktion, Umsatz, Auftragseingang, abhängig Beschäftigten, Löhnen und Gehältern, nach Industriezweigen, ferner Indizes des Werts von Ein- und Ausfuhren. Ein separates kurzes Kapitel ist den Konjunkturindikatoren für das Baugewerbe vorbehalten.

Beilagen mit Angaben zur Methodik und/oder mit retrospektiven Reihen vervollständigen die laufende Veröffentlichung.
Abonnement (VUI): ECU 96

– Panorama der EG-Industrie – zweimonatlich

Konjunktur-Beilage mit aktuellen Informationen über die Industrie in der EG.
Abonnement (VPA): ECU 63

– Struktur und Tätigkeit der Industrie – Jahresehebung – Wichtigste Ergebnisse

Diese Veröffentlichung enthält die wichtigsten Ergebnisse der von den Mitgliedstaaten in Übereinstimmung mit einer Richtlinie des Rates vom 6. Juni 1972 durchgeführten koordinierten Jahresehebung über die Tätigkeit der Industrie. Sie weist jährlich die Angaben über die wichtigsten wirtschaftlichen Tatbestände dieser Erhebung (Beschäftigung, Produktionswert, Wertschöpfung usw.) aus.

Preis: ECU 28

– Struktur und Tätigkeit der Industrie – Ergebnisse nach Unternehmensgröße

Dieser Band, der alle zwei Jahre herausgegeben wird, enthält die Ergebnisse der koordinierten Jahresehebung über die Tätigkeit der Industrie für die fünf wichtigsten Tatbestände, gegliedert nach drei Größenklassen von Unternehmen.

Preis: ECU 24



BESTELLSCHEIN

Zu senden an: **Amt für amtliche Veröffentlichungen
der Europäischen Gemeinschaften
L-2985 Luxemburg**

Bitte senden Sie mir Exemplar(e) der folgenden Veröffentlichung(en)

- Industriekonjunktur – Monatliche Statistiken und Beilagen (Abonnement)
- Konjunktur-Beilage – Panorama der EG-Industrie – zweimonatlich (Abonnement)
- Struktur und Tätigkeit der Industrie – Wichtigste Ergebnisse
- Struktur und Tätigkeit der Industrie – Ergebnisse nach Unternehmensgröße

Zahlung nach Erhalt der Rechnung

Name:

Anschrift:

Datum: Unterschrift:

Die aufgeführten Veröffentlichungen sind auch bei den auf der dritten Umschlagseite aufgeführten Vertriebsbüros erhältlich.

The periodicals of the Statistical Office on industry

Industrial trends – Monthly statistics and supplements

This publication contains the indices of industrial production, turnover, orders received, number of employees, gross wages and salaries by branch of industry as well as indices of the value of imports and exports. A special chapter is devoted to indicators for the building and civil engineering sector.

Supplements on methodology and/or containing retrospective series complete the ordinary publication.

Subscription (VUI): **ECU 96**

Panorama of the EC industry – bimonthly

Short-term supplement with the latest information on EC industry.

Subscription (VPA): **ECU 63**

Structure and activity of industry – Annual inquiry – Main results

This publication contains the main results of the coordinated annual inquiry into industrial activity, carried out by the Member States pursuant to a Council Directive of 6 June 1972. It gives annually the results for the most important economic variables of this inquiry: employment, production value, value-added, etc.

Price: **ECU 28**

Structure and activity of industry – Data by size of enterprise

This volume, which is published every two years, gives the results of the coordinated annual inquiry into industry for the five most important variables by three classes of size of enterprise.

Price: **ECU 24**



ORDER FORM

To send to: **Office for Official Publications
of the European Communities
L-2985 Luxembourg**

Please send me copy(ies)

- Subscription to Industrial trends – Monthly statistics & supplements
- Subscription to Panorama of the EC-industry – bimonthly supplement
- Structure and activity of industry – Main results
- Structure and activity of industry – Data by size of enterprise

Payment is due on receipt of invoice

Name:

Address:

Date: Signature:

These publications are also available from the sales offices (see inside back cover).

Les périodiques de l'Office statistique sur l'industrie

Conjoncture industrielle — Statistiques mensuelles et suppléments

Cette publication contient les indices de production industrielle, chiffres d'affaires, entrées de commandes des personnes employées, des salaires et des traitements par branche industrielle ainsi que des indices de valeur des importations et des exportations. Un bref chapitre est réservé aux indicateurs conjoncturels du secteur du bâtiment et du génie civil.

Des suppléments de caractère méthodologique et/ou contenant des séries rétrospectives complètent la publication courante.
Abonnement (VUI): ECU 96

Panorama de l'industrie communautaire (bimestriel)

Supplément conjoncturel avec les dernières informations sur l'industrie communautaire.
Abonnement (VPA): ECU 63

Structure et activité de l'industrie — Enquête annuelle — Principaux résultats

Cette publication comporte les principaux résultats de l'enquête annuelle coordonnée sur l'activité industrielle, exécutée par les États membres en conformité avec une directive du Conseil du 6 juin 1972. Elle donne annuellement les résultats pour les variables économiques les plus importantes de cette enquête: emploi, valeur de la production, valeur ajoutée, etc.
Prix: ECU 28

Structure et activité de l'industrie — Données selon la taille des entreprises

Dans ce volume qui paraît à un rythme bisannuel, les résultats de l'enquête annuelle coordonnée sur l'activité de l'industrie sont ventilés pour cinq variables importantes, selon trois classes de taille des entreprises.
Prix: ECU 24



BON DE COMMANDE

À renvoyer à: Office des publications officielles
des Communautés européennes
L-2985 Luxembourg

Veuillez m'envoyer copie(s)

- Abonnement à Conjoncture industrielle — Statistiques mensuelles et suppléments
- Abonnement à Panorama de l'industrie communautaire (bimestriel)
- Structure et activité de l'industrie — Principaux résultats
- Structure et activité de l'industrie — Données selon la taille des entreprises

Paiement à la réception de la facture

Nom:

Adresse:

Date: Signature:

Ces publications sont aussi disponibles dans les bureaux de vente (voir page 3 de la couverture).

ES**Clasificación de las publicaciones de Eurostat****TEMA**

- 1 Estadísticas generales (azul oscuro)
- 2 Economía y finanzas (violeta)
- 3 Población y condiciones sociales (amarillo)
- 4 Energía e industria (azul claro)
- 5 Agricultura, silvicultura y pesca (verde)
- 6 Comercio exterior y balanza de pagos (rojo)
- 7 Servicios y transportes (naranja)
- 8 Medio ambiente (turquesa)
- 9 Diversos (marrón)

SERIE

- A Anuarios
- B Coyuntura
- C Cuentas, encuestas y estadísticas
- D Estudios y análisis
- E Métodos
- F Estadísticas rápidas

GR**Ταξινόμηση των δημοσιεύσεων της Eurostat****ΘΕΜΑ**

- 1 Γενικές στατιστικές (βαθύ μπλε)
- 2 Οικονομία και δημοσιονομικά (βιολετί)
- 3 Πληθυσμός και κοινωνικές συνθήκες (κίτρινο)
- 4 Ενέργεια και βιομηχανία (μπλε)
- 5 Γεωργία, δάση και αλιεία (πράσινο)
- 6 Εξωτερικό εμπόριο και ισοζύγιο πληρωμών (κόκκινο)
- 7 Υπηρεσίες και μεταφορές (πορτοκαλί)
- 8 Περιβάλλον (τουρκουάζ)
- 9 Διάφορα (καφέ)

ΣΕΙΡΑ

- A Επετηρίδες
- B Συγκυρία
- C Λογαριασμοί, έρευνες και στατιστικές
- D Μελέτες και αναλύσεις
- E Μέθοδοι
- F Ταχείες στατιστικές

IT**Classificazione delle pubblicazioni dell'Eurostat****TEMA**

- 1 Statistiche generali (blu)
- 2 Economia e finanze (viola)
- 3 Popolazione e condizioni sociali (giallo)
- 4 Energia e industria (azzurro)
- 5 Agricoltura, foreste e pesca (verde)
- 6 Commercio estero e bilancia dei pagamenti (rosso)
- 7 Servizi e trasporti (arancione)
- 8 Ambiente (turchese)
- 9 Diversi (marrone)

SERIE

- A Annuari
- B Tendenze congiunturali
- C Conti, indagini e statistiche
- D Studi e analisi
- E Metodi
- F Note rapide

DA**Klassifikation af Eurostats publikationer****EMNE**

- 1 Almene statistikker (mørkeblå)
- 2 Økonomi og finanser (violet)
- 3 Befolkning og sociale forhold (gul)
- 4 Energi og industri (blå)
- 5 Landbrug, skovbrug og fiskeri (grøn)
- 6 Udenrigshandel og betalingsbalancer (rød)
- 7 Tjenesteydelser og transport (orange)
- 8 Miljø (turkis)
- 9 Diverse statistikker (brun)

SERIE

- A Årbøger
- B Konjunkturoversigter
- C Regnskaber, tællinger og statistikker
- D Undersøgelser og analyser
- E Metoder
- F Ekspresoversigter

EN**Classification of Eurostat publications****THEME**

- 1 General statistics (midnight blue)
- 2 Economy and finance (violet)
- 3 Population and social conditions (yellow)
- 4 Energy and industry (blue)
- 5 Agriculture, forestry and fisheries (green)
- 6 External trade and balance of payments (red)
- 7 Services and transport (orange)
- 8 Environment (turquoise)
- 9 Miscellaneous (brown)

SERIES

- A Yearbooks
- B Short-term trends
- C Accounts, surveys and statistics
- D Studies and analyses
- E Methods
- F Rapid reports

NL**Classificatie van de publikaties van Eurostat****ONDERWERP**

- 1 Algemene statistiek (donkerblauw)
- 2 Economie en financiën (paars)
- 3 Bevolking en sociale voorwaarden (geel)
- 4 Energie en industrie (blauw)
- 5 Landbouw, bosbouw en visserij (groen)
- 6 Buitenlandse handel en betalingsbalansen (rood)
- 7 Diensten en vervoer (oranje)
- 8 Milieu (turkoois)
- 9 Diverse statistieken (bruin)

SERIE

- A Jaarboeken
- B Conjunctuur
- C Rekeningen, enquêtes en statistieken
- D Studies en analyses
- E Methoden
- F Spoedberichten

DE**Gliederung der Veröffentlichungen von Eurostat****THEMENKREIS**

- 1 Allgemeine Statistik (Dunkelblau)
- 2 Wirtschaft und Finanzen (Violett)
- 3 Bevölkerung und soziale Bedingungen (Gelb)
- 4 Energie und Industrie (Blau)
- 5 Land- und Forstwirtschaft, Fischerei (Grün)
- 6 Außenhandel und Zahlungsbilanz (Rot)
- 7 Dienstleistungen und Verkehr (Orange)
- 8 Umwelt (Türkis)
- 9 Verschiedenes (Braun)

REIHE

- A Jahrbücher
- B Konjunktur
- C Konten, Erhebungen und Statistiken
- D Studien und Analysen
- E Methoden
- F Schnellberichte

FR**Classification des publications d'Eurostat****THÈME**

- 1 Statistiques générales (bleu nuit)
- 2 Économie et finances (violet)
- 3 Population et conditions sociales (jaune)
- 4 Énergie et industrie (bleu)
- 5 Agriculture, sylviculture et pêche (vert)
- 6 Commerce extérieur et balance des paiements (rouge)
- 7 Services et transports (orange)
- 8 Environnement (turquoise)
- 9 Divers (brun)

SÉRIE

- A Annuaire
- B Conjoncture
- C Comptes, enquêtes et statistiques
- D Études et analyses
- E Méthodes
- F Statistiques rapides

PT**Classificação das publicações do Eurostat****TEMA**

- 1 Estatísticas gerais (azul escuro)
- 2 Economia e finanças (violeta)
- 3 População e condições sociais (amarelo)
- 4 Energia e indústria (azul)
- 5 Agricultura, silvicultura e pesca (verde)
- 6 Comércio externo e balança de pagamentos (vermelho)
- 7 Serviços e transportes (laranja)
- 8 Ambiente (turquesa)
- 9 Diversos (castanho)

SÉRIE

- A Anuários
- B Conjuntura
- C Contas, inquéritos e estatísticas
- D Estudos e análises
- E Métodos
- F Estatísticas rápidas

**Venta y suscripciones • Salg og abonnement • Verkauf und Abonnement • Πωλήσεις και συνδρομές
Sales and subscriptions • Vente et abonnements • Vendita e abbonamenti
Verkoop en abonnementen • Venda e assinaturas**

<p>BELGIQUE / BELGIE</p> <p>Moniteur belge / Belgisch staatsblad Rue de Louvain 42 / Leuvenseweg 42 1000 Bruxelles / 1000 Brussel Tel. (02) 512 00 26 Fax (02) 511 01 84</p> <p>Jean De Lannoy Avenue du Roi 202 / Koningslaan 202 1060 Bruxelles / 1060 Brussel Tel. (02) 538 51 69 Télex 63220 UNBOOK B Fax (02) 538 08 41</p> <p>Autres distributeurs/ Overige verkooppunten:</p> <p>Librairie européenne/ Europese boekhandel Rue de la Loi 244/Wetstraat 244 1040 Bruxelles / 1040 Brussel Tel. (02) 231 04 35 Fax (02) 735 08 60</p>	<p>ITALIA</p> <p>Licosa SpA Via Duca di Calabria 1/1 Casella postale 552 50125 Firenze Tel. (055) 64 54 15 Fax 64 12 57 Telex 570466 LICOSA I</p> <p>GRAND-DUCHÉ DE LUXEMBOURG</p> <p>Messageries du livre 5, rue Raiffeisen 2411 Luxembourg Tél. 40 10 20 Fax 49 06 61</p> <p>NEDERLAND</p> <p>SDU Overheidsinformatie Externe Fondsen Postbus 20014 2500 EA 's-Gravenhage Tel. (070) 37 89 880 Fax (070) 37 89 783</p>	<p>SCHWEIZ / SUISSE / SVIZZERA</p> <p>OSEC Stampfenbachstraße 85 8035 Zürich Tel. (01) 365 54 49 Fax (01) 365 54 11</p> <p>BÁLGARIJA</p> <p>Europress Klassica BK Ltd 66, bd Vitosha 1463 Sofia Tel./Fax 2 52 74 75</p> <p>ČESKÁ REPUBLIKA</p> <p>NIS ČR Havelkova 22 130 00 Praha 3 Tel. (2) 24 22 94 33 Fax (2) 24 22 14 84</p>	<p>ISRAEL</p> <p>ROY International PO Box 13056 41 Mishmar Hayarden Street Tel Aviv 61130 Tel. 3 496 108 Fax 3 648 60 39</p> <p>EGYPT/ MIDDLE EAST</p> <p>Middle East Observer 41 Sherif St. Cairo Tel/Fax 39 39 732</p> <p>UNITED STATES OF AMERICA / CANADA</p> <p>UNIPUB 4611-F Assembly Drive Lanham, MD 20706-4391 Tel. Toll Free (800) 274 4888 Fax (301) 459 0056</p>
<p>DANMARK</p> <p>J. H. Schultz Information A/S Herstedvang 10-12 2620 Albertslund Tlf. 43 63 23 00 Fax (Sales) 43 63 19 69 Fax (Management) 43 63 19 49</p>	<p>PORTUGAL</p> <p>Imprensa Nacional Casa da Moeda, EP Rua D. Francisco Manuel de Melo, 5 1092 Lisboa Codex Tel. (01) 387 30 02/385 83 25 Fax (01) 384 01 32</p> <p>Distribuidora de Livros Bertrand, Ld.⁹</p> <p>Grupo Bertrand, SA Rua das Terras dos Vales, 4-A Apartado 37 2700 Amadora Codex Tel. (01) 49 59 050 Telex 15798 BERDIS Fax 49 60 255</p>	<p>HRVATSKA</p> <p>Mediatrade P. Hatza 1 4100 Zagreb Tel. (041) 430 392</p> <p>MAGYARORSZÁG</p> <p>Euro-Info-Service Honvéd Europá Ház Margitsziget 1138 Budapest Tel./Fax 1 111 60 61 1 111 62 16</p>	<p>CANADA</p> <p>Subscriptions only Uniquement abonnements</p> <p>Renouf Publishing Co. Ltd 1294 Algoma Road Ottawa, Ontario K1B 3W8 Tel. (613) 741 43 33 Fax (613) 741 54 39 Telex 0534783</p>
<p>DEUTSCHLAND</p> <p>Bundesanzeiger Verlag Breite Straße 78-80 Postfach 10 05 34 50445 Köln Tel. (02 21) 20 29-0 Fax (02 21) 202 92 78</p> <p>GREECE ΕΛΛΑΔΑ</p> <p>G.C. Eleftheroudakis SA International Bookstore Nikis Street 4 10563 Athens Tel. (01) 322 63 23 Telex 219410 ELEF Fax 323 98 21</p>	<p>UNITED KINGDOM</p> <p>HMSO Books (Agency section) HMSO Publications Centre 51 Nine Elms Lane London SW8 5DR Tel. (071) 873 9090 Fax 873 8463 Telex 29 71 138</p> <p>OSTERREICH</p> <p>Manz'sche Verlags- und Universitätsbuchhandlung Kohlmarkt 16 1014 Wien Tel. (1) 531 610 Telex 112 500 BOX A Fax (1) 531 61-181</p> <p>SUOMI/FINLAND</p> <p>Akateeminen Kirjakauppa Keskuskatu 1 PO Box 218 00381 Helsinki Tel. (0) 121 41 Fax (0) 121 44 41</p>	<p>POLSKA</p> <p>Business Foundation ul. Krucza 38/42 00-512 Warszawa Tel. (2) 621 99 93, 628-28-82 International Fax&Phone (0-39) 12-00-77</p> <p>ROMÂNIA</p> <p>Euromedia 65, Strada Dionisie Lupu 70184 Bucuresti Tel./Fax 1-31 29 646</p>	<p>AUSTRALIA</p> <p>Hunter Publications 58A Gipps Street Collingwood Victoria 3066 Tel. (3) 417 5361 Fax (3) 419 7154</p> <p>JAPAN</p> <p>Kinokuniya Company Ltd 17-7 Shinjuku 3-Chome Shinjuku-ku Tokyo 160-91 Tel. (03) 3439-0121</p> <p>Journal Department PO Box 55 Chitose Tokyo 156 Tel. (03) 3439-0124</p>
<p>ESPAÑA</p> <p>Boletín Oficial del Estado Tratalgar, 27-29 28071 Madrid Tel. (91) 538 22 95 Fax (91) 538 23 49</p> <p>Mundi-Prensa Libros, SA Castelló, 37 28001 Madrid Tel. (91) 431 33 99 (Libros) 431 32 22 (Suscripciones) 435 36 37 (Direccion) Telex 49370-MPLI-E Fax (91) 575 39 98</p> <p>Sucursals:</p> <p>Libreria Internacional AEDOS Consejo de Ciento, 391 08009 Barcelona Tel. (93) 488 34 92 Fax (93) 487 76 59</p>	<p>NORGE</p> <p>Narvesen Info Center Bertrand Narvesens vei 2 PO Box 6125 Etterstad 0602 Oslo 6 Tel. (22) 57 33 00 Telex 79668 NIC N Fax (22) 68 19 01</p> <p>SVERIGE</p> <p>BTJ AB Traktorvgen 13 22100 Lund Tel. (046) 18 00 00 Fax (046) 18 01 25 30 79 47</p> <p>ICELAND</p> <p>BOKABUD LARUSAR BLÖNDAL Skólavörðustíg, 2 101 Reykjavík Tel. 11 56 50 Fax 12 55 60</p>	<p>RUSSIA</p> <p>CCEC 9,60-letiya Oktyabrya Avenue 117312 Moscow Tel./Fax (095) 135 52 27</p> <p>SLOVAKIA</p> <p>Slovak Technical Library Nm. slobody 19 812 23 Bratislava 1 Tel. (7) 5220 452 Fax : (7) 5295 785</p> <p>CYPRUS</p> <p>Cyprus Chamber of Commerce and Industry Chamber Building 38 Grivas Dhigenis Ave 3 Deligiorgis Street PO Box 1455 Nicosia Tel. (2) 449500/462312 Fax (2) 458630</p>	<p>SOUTH-EAST ASIA</p> <p>Legal Library Services Ltd Orchard PO Box 05523 Singapore 9123 Tel. 73 04 24 1 Fax 24 32 47 9</p> <p>SOUTH AFRICA</p> <p>Safto 5th Floor, Export House Cnr Maude & West Streets Sandton 2146 Tel. (011) 883-3737 Fax (011) 883-6569</p>
<p>FRANCE</p> <p>Journal officiel Service des publications des Communautés européennes 26, rue Desaix 75727 Paris Cedex 15 Tel. (1) 40 58 77 01/31 Fax (1) 40 58 77 00</p>	<p>IRELAND</p> <p>Government Supplies Agency 4-5 Harcourt Road Dublin 2 Tel. (1) 66 13 111 Fax (1) 47 80 645</p>	<p>TÜRKIYE</p> <p>Pres AS Istiklal Caddesi 469 80050 Tünel-Istanbul Tel. 0(212) 252 81 41 - 251 91 96 Fax 0(212) 251 91 97</p>	<p>Office des publications officielles des Communautés européennes 2, rue Mercier 2985 Luxembourg Tél. 499 28-1 Télex PUBOF LU 1324 b Fax 48 85 73/48 68 17</p>

Preis in Luxemburg (ohne MwSt.) • Price (excluding VAT) in Luxembourg • Prix au Luxembourg, TVA exclue:
Einzelpreis / Single copy / Prix par numéro ECU 10 □ Abonnement / Subscription ECU 91



OFICINA DE PUBLICACIONES OFICIALES DE LAS COMUNIDADES EUROPEAS
KONTORET FOR DE EUROPAEISKE FÆLLESSKABERS OFFICIELLE PUBLIKATIONER
AMT FÜR AMTLICHE VERÖFFENTLICHUNGEN DER EUROPÄISCHEN GEMEINSCHAFTEN
ΥΠΗΡΕΣΙΑ ΕΠΙΣΗΜΩΝ ΕΚΔΟΣΕΩΝ ΤΩΝ ΕΥΡΩΠΑΪΚΩΝ ΚΟΙΝΟΤΗΤΩΝ
OFFICE FOR OFFICIAL PUBLICATIONS OF THE EUROPEAN COMMUNITIES
OFFICE DES PUBLICATIONS OFFICIELLES DES COMMUNAUTÉS EUROPÉENNES
UFFICIO DELLE PUBBLICAZIONI UFFICIALI DELLE COMUNITÀ EUROPEE
BUREAU VOOR OFFICIËLE PUBLIKATIES DER EUROPESE GEMEENSCHAPPEN
SERVIÇO DAS PUBLICAÇÕES OFICIAIS DAS COMUNIDADES EUROPEIAS



CA-AP-95-002-3A-C